

V° Recensement Général
de la Population et de l'Habitat
– 2008 –
(Résultats issus de l'exploitation exhaustive)

ARMATURE URBAINE

- Par -

La Direction Technique Chargée des Statistiques Régionales, l'Agriculture et de la
Cartographie



« *COLLECTIONS STATISTIQUES* » est une publication d'informations et d'analyses statistiques éditée par l'Office National des Statistiques, sis Avenue BELKACEMI Mohamed – El Annasser - ALGER -

Office National des Statistiques - ALGER -

L'armature urbaine RGPH 2008 /Les principaux résultats de l'exploitation exhaustive / Office National des Statistiques. - Alger : O.N.S., 2011. – 220: Tabl., Graph.; (21 x 29,7 cm), - (Coll. Statist., n° 163: Série S) /urbain/ rural/ villes/ agglomérations/ Algérie 2008

ISSN : 1111 – 5114

ISBN : 978 - 9961 – 792 – 74-248 - 334 - 6

DL : 4095 – 2011

***Collections Statistiques* n° 163/2011**

Série S : Statistiques Sociales

Armature urbaine - RGPH 2008 -

Directeur de la Publication : **Mounir Khaled BERRAH**

Administration : **DPDDI / ONS 8 & 10 Rue des Moussebiline - ALGER -**

Montage et Impression : **Les Ateliers de l'imprimerie de l'O.N.S.**

8 & 10 Rue des Moussebiline - Alger – e-mail : ons@ons.dz stat@ons.dz <http://www.ons.dz>

Tél. : (021) 77 – 78 – 54 / 56 Fax : (021) 77 . 78 . 30

Diffusion : D.P.D.D.I. / O.N.S. / Tél./Fax : 021 63.98.06

ISSN : 1111 – 5114

ISBN : 978 - 9961 – 792 – 74-2

DL : 4095 - 2011

SOMMAIRE

I- INTRODUCTION.....	1
PREMIERE PARTIE : EVOLUTION ET LOCALISATION DES POPULATIONS ET DES AGGLOMERATIONS	
II-CADRE GENERAL.....	5-8
III-REPARTITION SPATIALE DE LA POPULATION.....	9-25
3.1 Evolution de la répartition de la population selon les 3 grands ensembles de l'espace physique Algérien.....	9
3.2 Population et densités selon les E.P.T.....	12
3.3 Population et densité par wilaya.....	17
3.4 Evolution de la population par dispersion.....	17
3.5 Evolution du nombre d'agglomérations.....	22
DEUXIEME PARTIE : LE RESEAU URBAIN	
IV-DEFINITION DE LA POPULATION URBAINE.....	29-39
4.1 Définition de l'urbain au niveau international.....	29
4.2 Les stratifications retenues en Algérie.....	31
V- LE RESEAU URBAIN ET SON EXTENSION.....	40-77
5.1 Les unités urbaines.....	40
5.2 La composition du réseau urbain en 2008.....	40
5.3 L'extension du réseau urbain entre 1998 et 2008.....	55
5.4 Caractéristiques du réseau urbain.....	61
5.5 Evolution de la répartition spatiale des agglomérations urbaines.....	63
5.6 La hiérarchie urbaine.....	72
TROISIEME PARTIE : LA CROISSANCE URBAINE	
VI- LA CROISSANCE URBAINE.....	81-126
6.1 Les indices de l'urbain et la mesure du rythme de l'urbanisation.....	81
6.2 Croissance de la population urbaine.....	82
6.3 Evolution des agglomérations urbaines entre 1998 et 2008 à territoire constant	95
6.4 Les facteurs de la croissance urbaine.....	121
QUATRIEME PARTIE : LA POPULATION RURALE	
VII-LE RURAL.....	129-144
7.1 Les agglomérations rurales.....	129
7.2 La population rurale.....	130
7.3 Liste des agglomérations semi-rurales.....	133

**CINQUIEME PARTIE :
CLASSIFICATION DES COMMUNES EN URBAIN ET RURAL**

VIII-CLASSIFICATION DES COMMUNES EN URBAIN ET RURAL...145-186

CONCLUSION GENERALE

IX -CONCLUSION GENERALE.....	190
ANNEXES.....	193-220
LISTE DES TABLEAUX	213
LISTE DES GRAPHES ET FIGURES.....	217
ABREVIATIONS.....	219
BIBLIOGRAPHIE.....	220

I - INTRODUCTION

L'Algérie, avant la colonisation était un pays à dominante rurale avec une population à majorité nomade et semi-nomade. Les actions politiques et militaires coloniales successives, le développement de l'économie et son organisation ont été à l'origine de mutations profondes dans la répartition spatiale de sa population.

Les infrastructures de communication et les unités industrielles sont concentrées dans les villes du littoral qui ont vu leurs populations progresser plus vite que la population totale.

Cette tendance à la littoralisation et surtout à la croissance rapide de la population urbaine a connu une intensification durant la guerre de libération nationale qui a vu de grandes opérations coloniales visant le contrôle des populations par leur regroupement.

Le système urbain algérien hérité de la colonisation se caractérisait par une littoralisation de l'urbanisation et par une concentration excessive de la population dans le Nord du pays alors que les régions des Hauts Plateaux et surtout ceux du Sud restaient relativement dépeuplés.

Une forte croissance démographique a marqué les deux premières décennies de l'Algérie indépendante. Elle a été accompagnée d'un exode rural et de flux migratoires importants qui ont entraîné un accroissement considérable de la population urbaine et une densification du système urbain algérien.

Durant la décennie 1990, bien qu'un ralentissement de la pression démographique ait été enregistré, ce processus d'urbanisation a été accentué par l'exode rural amplifié par la situation sécuritaire vécue par les campagnes algériennes.

En effet, le recensement effectué en juin 1998 avait montré:

- Une persistance de la croissance de la population urbaine à des taux supérieurs à la croissance naturelle.
- Au Nord, sur le littoral, cette croissance s'orientait de plus en plus vers les petites et moyennes agglomérations. Dans les Hauts Plateaux et au Sud elle se concentrait autour de grandes et moyennes agglomérations.

Les résultats du dernier Recensement Général de la Population et de l'Habitat réalisé en 2008 vont-ils révéler des modifications, dans la répartition de la population et dans l'organisation du système urbain, susceptibles de corriger les déséquilibres hérités de la période coloniale?

La présente publication, qui fait suite à celle de 1987 et de 1998, conçue comme une première approche sur l'armature urbaine est un instrument de travail irremplaçable pour les nombreux chercheurs et utilisateurs de données sur les villes algériennes.

Elle est organisée en cinq parties:

- **La première** présente le cadre général et donne un aperçu global sur l'évolution de la répartition des agglomérations et de la population à travers les grands ensembles de l'espace physique algérien, les espaces de programmation territoriale et les wilayas.
- **La seconde partie** porte sur la définition de l'urbain et des stratifications retenues en Algérie à travers les recensements réalisés depuis l'indépendance ainsi que du réseau urbain et de son extension.
- **La troisième partie** traite de la croissance urbaine globale et différenciée selon la taille des agglomérations et la localisation géographique (espaces de programmation territoriale et wilayas). Cette partie retrace aussi l'évolution des agglomérations urbaines entre 1998 et 2008 et donne un premier essai de quantification des facteurs de l'urbanisation.
- **La quatrième partie** concerne la population rurale en général et donne la liste des agglomérations semi-rurales susceptibles d'évoluer dans les prochaines années en agglomérations urbaines.
- **La cinquième partie** donne une classification des communes en urbain-rural et un premier essai de typologie de communes.

PREMIERE PARTIE

EVOLUTION ET LOCALISATION DES POPULATIONS ET DES AGGLOMERATIONS

II- CADRE GENERAL

L'organisation administrative du pays est fondée sur la commune, qui est la cellule de base. Les unités administratives actuelles du pays comprennent : les Wilayas, les Daïras et les Communes. L'Algérie est ainsi subdivisée en wilayas lesquelles se composent de deux ou plusieurs daïras qui regroupent elles mêmes un certain nombre de communes. La commune étant le plus petit élément légal du découpage territorial.

Les communes sont de dimensions très hétérogènes et peuvent être très étendues. On peut fréquemment trouver une ou plusieurs agglomérations dans une même commune ou, inversement, plusieurs communes dans une même agglomération¹.

L'agglomération où est situé le siège de l'Assemblée Populaire Communale est dite Agglomération Chef-lieu (**A.C.L**), les autres agglomérations d'une même commune sont dites agglomérations secondaires (**A.S**) alors que les agglomérations qui s'étendent sur plusieurs communes sont dites Agglomérations intercommunales (**AIC**).

Par ailleurs, si les communes constituent la base administrative de l'organisation territoriale, elles n'en constituent pas la base historique sur la totalité du territoire national, ce qui est expliqué par les fréquents redécoupages. C'est une des raisons pour lesquelles les statisticiens se sont de plus en plus attachés à décrire le phénomène urbain à partir des "**agglomérations**", qu'ils ont tenté de définir le plus rigoureusement possible bien qu'elles n'aient **pas de statut juridique** au sens de l'organisation territoriale des pouvoirs locaux en Algérie.

En effet, le territoire algérien, juste après l'indépendance s'est trouvé confronté à de graves disparités régionales et locales que l'Etat a tenté de résorber au fil des ans. Ceci s'est traduit par la reconsidération du maillage territorial avec l'avènement de trois découpages administratifs successifs (1963, 1974 et 1984).

L'Algérie a réalisé depuis l'indépendance cinq Recensements Généraux de la Population et de l'Habitat (1966, 1977, 1987, 1998 et 2008). Durant cette période, l'évolution des unités géo-administratives a été rapide. En effet, depuis l'indépendance, l'organisation de l'espace en Algérie a connu avant chacun de ces recensements une importante réforme administrative.

¹ Cas des agglomérations d'Alger, d'Oran, de Constantine....

2.1 La réorganisation territoriale des communes de 1963²

Une année après l'indépendance, les communes furent réorganisées. Il a été surtout question de la diminution du nombre de municipalités pour pallier aux difficultés d'encadrement et au vide administratif légués par l'administration coloniale suite au départ massif des Européens. Le nombre de communes, passe de 1577 communes à 676 alors que le nombre de Wilayas (départements) et de Daïras (arrondissements) sont maintenus (15 départements et 91 arrondissements). La nouvelle commune algérienne est régie par l'Ordonnance numéro 67-24 du 18 janvier 1963 portant code communal qui stipule dans son article premier que "*la commune est la collectivité territoriale politique, administrative, économique et sociale de base*".

2.2 La refonte de l'organisation territoriale des wilayas de 1974³

Onze années après le regroupement de 1963, le nouveau découpage de 1974 a mis l'accent essentiellement sur la cohésion géographique des nouvelles wilayas. Parmi les objectifs assignés à ce découpage figurait la volonté :

- d'assurer une cohérence économique interne et une répartition équitable des chances de développement entre toutes les régions du pays;
- d'engager une restructuration de l'organisation urbaine en favorisant l'émergence de petites villes et de villes moyennes pour diminuer le poids et l'attraction des grandes agglomérations côtières, redéfinir les liaisons urbaines dominées par un courant de relations Sud-Nord et contribuer à la fixation des populations à l'intérieur du pays.

Les communes, dans ce cadre, sont peu touchées par le nouveau découpage territorial qui remettait en cause surtout les grandes unités administratives. On passa de 676 à 703 communes (puis à 704 communes en 1977), de 15 à 31 wilayas.

2.3 La réorganisation territoriale de 1984⁴ :

Les raisons essentielles de la nouvelle réorganisation territoriale sont l'apparition dans l'espace de beaucoup de nouveaux centres économiques, l'urbanisation accélérée et la forte croissance démographique. Il s'agissait de la prise en compte par les autorités du fait local et de son rôle essentiel dans l'aménagement du territoire. Le but était d'atteindre le plus de cohésion spatiale suite aux nouvelles orientations d'ordre économique. Il s'agissait également de réduire les écarts entre les différentes régions du pays suite à la politique coloniale en premier lieu puis la

² Par le Décret n° 63-189 du 16.05.1963 et les ordonnances n° 63-421 du 28 Octobre 1963 et n°63-466 du 2 Décembre 1963, portant réorganisation territoriale des communes.

³ Ordonnance 74-69 du 02 Juillet 1974 relative à la refonte de l'organisation territoriale des wilayas

⁴ loi n° 84-09 du 04.02.1984 portant organisation territoriale du pays

politique économique des deux premières décennies de l'indépendance où l'accent avait été mis sur le littoral et les grands pôles urbains.

L'option prise a été orientée vers un maillage plus fin du territoire national en multipliant les centres de décision locaux à travers l'extension du réseau des collectivités locales, la diffusion et l'amélioration des services et des équipements au niveau des zones les plus déshéritées et cela dans l'objectif d'asseoir un équilibre spatial, social et économique entre les différentes régions du pays.

La loi relative à la réorganisation territoriale de 1984, promulguée le 04.02.1984 a fait passer les wilayas de 31 à 48, alors que le nombre de communes passe du simple au plus que du double. En Effet, ce nombre passe de 676 en 1963 à 1541 communes en 1984 (tableau n°1)

Tableau n°1 Evolution des entités administratives

Années	Wilayas	Communes
1962	15	1577
1963	15	676
1974	31	704
1984	48	1541

Les différents découpages du territoire ont d'une part conforté la tutelle de l'Etat par le déploiement des wilayas qui passent de 15 à 48 en 1984, et d'autre part procédé à un élargissement des communes dont le nombre s'élève désormais à 1541, c'est à dire plus du double qu'en 1974.

Ainsi, entre 1974 et 1984, ce sont 33 agglomérations qui deviennent des wilayas. Cette promotion des agglomérations décidée par les découpages territoriaux a une incidence sur leur croissance et la prolifération de petites agglomérations chefs lieux de Daïras et de communes.

2.4 Un Statut particulier pour la Capitale :

La dernière modification dans la composition des collectivités territoriales, à la veille du RGPH 1998, s'est traduite par l'organisation territoriale de la Wilaya d'Alger. En effet, 24 communes des wilayas limitrophes ont été rattachées à cette wilaya. La wilaya de Tipasa a cédé 14 communes alors que les wilayas de Blida et de Boumerdes ont cédé respectivement 4 et 6 communes. Le nombre de communes de la wilaya d'Alger est passé de 33 à 57.

A cette occasion, Alger fut dotée d'un statut particulier l'élevant au rang de *Gouvernorat*⁵ du Grand Alger (G.G.A), compte tenu de sa place stratégique en tant que capitale du pays. Ce dernier a été doté d'une organisation particulière qui diffère des autres Wilayas. Il était structuré en arrondissements urbains et en communes. Le Gouvernorat du Grand Alger était composé de 28 arrondissements et de 29 communes.

Cette organisation particulière a été abrogée en début de l'année 2000⁶ par décision du conseil constitutionnel⁷ portant sur l'anti constitutionnalité de l'Ordonnance portant création du Gouvernorat. La wilaya d'Alger et ses communes sont désormais régies par la législation applicable à l'ensemble des wilayas et des communes. D'autre part, la consistance territoriale de la wilaya d'Alger composée de 57 communes et son organisation en "*circonscriptions administratives, administrées par des walis-délégués*" sont maintenues.

⁵ Ordonnance n° 97-14 du 31-05-1997 relative à l'organisation territoriale de la Wilaya d'Alger et l'Ordonnance n°97-15 du 31-Mai 1997 fixant le statut particulier du Gouvernorat du Grand Alger

⁶ Ordonnance n° 2000-01 du 1 Mars 2000 relative à l'administration de la wilaya d'Alger et des communes qui en dépendent et Décret présidentiel n° 2000-45 du 1er Mars 2000 portant modification du décret n°97-15.

⁷ Décision du conseil constitutionnel n°02/D.O/CC/2000 du 27/02/2000

III-REPARTITION SPATIALE DE LA POPULATION

L'étude de la population totale montre que cette dernière s'est accrue de plus de 6,3 millions de personnes entre 1987 et 1998, soit en un peu plus de onze ans. Elle est passée de 23,06 Millions de personnes à 29,11 Millions personnes. La dernière décennie a enregistré un croît démographique de 4,97 Millions, atteignant ainsi 34,08 Millions en 2008.

Son rythme d'accroissement confirme le ralentissement déjà observé. En effet, le taux d'accroissement annuel moyen est passé de 3.1% durant la période 1977/87 à 2.1% au cours de la période 1987/1998 pour atteindre 1,61% en 2008.

3.1 Evolution de la répartition de la population selon les trois grands ensembles de l'espace physique algérien

La structure spatiale de la population est polarisée sur le nord du pays en général et plus particulièrement sur "*la bande littorale*" qui borde la Méditerranée et qui a une largeur de 50 à 100 km d'est en ouest. En effet, c'est dans cette étroite bande littorale de 45000 km² (1,9 % du territoire) que se concentre plus de 36% de la population algérienne (274 hab/km²). Cette zone contient les terres agricoles les plus fertiles, les infrastructures de transport, de communication, ainsi que toutes les commodités nécessaires à l'activité industrielle.

La seconde zone nommée "*Tell et steppe*", se situe entre les chaînes de montagnes de l'atlas tellien au nord et de l'atlas saharien au sud et comprend les hautes plaines constantinoises et les zones steppiques de l'Ouest. D'une superficie de 255000 km², elle représente 10,7 % du territoire et abrite près de 53% de la population totale soit une densité moyenne de 70,6 hab/km². Traditionnellement, c'est une zone d'élevage ovin et de céréaliculture, mais elle a bénéficié depuis l'indépendance, d'investissements industriels élevés.

La troisième zone, le "*Sud*", est une vaste et aride étendue saharienne de 2 millions de km². Représentant plus de 87% de l'ensemble du territoire, elle est faiblement peuplée. Ses 3.7 millions d'habitants en 2008 ne représentent que 10.9 % de la population totale. La densité de population y est très faible, soit 1,8 hab/km².

Toutefois, les contrastes sont tellement forts entre les zones vides dans plusieurs parties du Sahara et les régions surpeuplées du Nord que la signification de ces densités moyennes est à prendre avec beaucoup de précaution. En effet, Neuf Algériens sur dix vivent dans le Nord du pays (du littoral à la limite nord de l'Atlas Saharien) sur un peu plus d'un dixième de la superficie du pays (12,6%).

FIGURE 1.

LES TROIS GRANDS ENSEMBLES DE L'ESPACE PHYSIQUE ALGERIEN

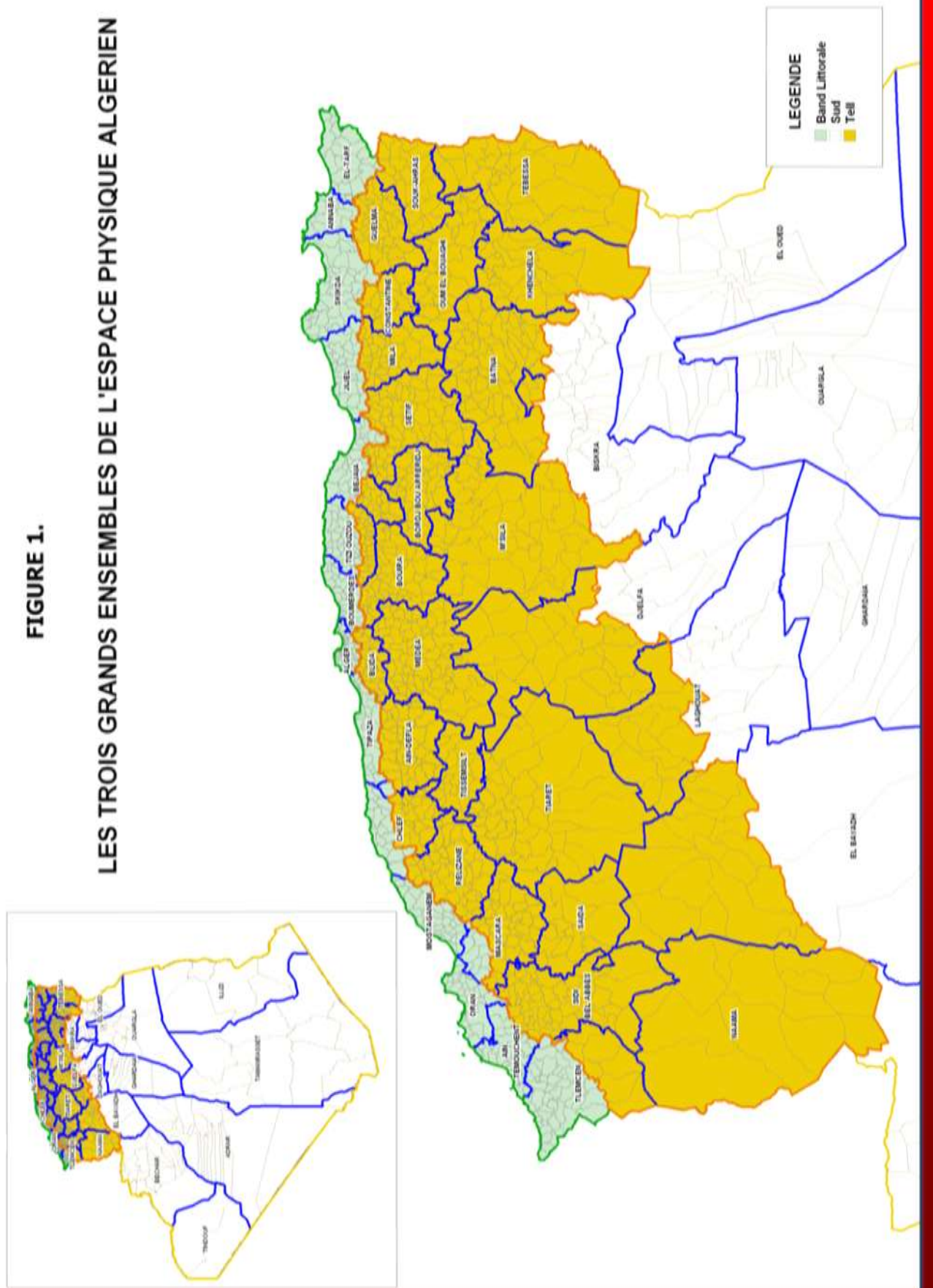

Inversement un dixième seulement de la population vit dans plus de deux millions de Km², soit 87% du territoire national.

Ce déséquilibre dans la répartition de la population s'explique en grande partie par les conditions naturelles et notamment climatiques ainsi que par les mouvements de population qui se sont poursuivis à la faveur du schéma de développement axé sur la constitution de pôles industriels autour des grandes métropoles du Nord.

Tableau n°2 Répartition de la population selon les trois grands ensembles de l'espace physique Algérien

<i>Espace physique</i>	Superficie approximative en Km ²	Population en milliers d'habitants			Densité hab./Km ²			Taux d'Accroissement Annuel Moyen	
		1987	1998	2008	1987	1998	2008	1998/1987	2008/1998
<i>Bande littorale</i>	45 000 1.9%	8 904 38.6%	11 000 37.8%	12 342 36.2%	197,8	244,4	274	1,9	1,17
<i>Tell et Steppe</i>	255 000 10.7%	12 145 52.7%	15 300 52.6 %	18 010 52.9%	47,6	60	70,6	2,08	1,67
<i>Nord Intérieur du Littoral à la limite Nord de l'Atlas Saharien</i>	300 000 12.6%	21 049 91.3%	26 300 90.3%	30 352 89.1%	70,1	87,7	101,2	2	1,46
<i>Sud</i>	2 081 000 87.4%	2 002 8.7%	2 801 9.6 %	3 728 10.9%	0,96	1,35	1,8	3,04	2,94
ALGERIE	2 381 000 100%	23 051 100%	29 113 100%	34 080 100%	9,7	12,2	14,3	2,1	1,61

L'examen de la population selon les trois grands ensembles de l'espace physique montre qu'en valeur absolue la population de chacune des zones a connue une évolution positive entre les trois derniers recensements. Toutefois, Ces évolutions sont de volumes différents et ont tendance à la baisse.

En effet, la zone littorale qui a enregistré 2,1 Millions de personnes en plus entre 1987 et 1998 contre seulement 1.34 Millions entre 1998 et 2008. La zone " tell et steppe" a connu des variations de 3,16 puis de 2,7 Millions pour les mêmes périodes. Pour les mêmes intervalles de temps, la zone du Sud n'a enregistré que 801000 et 927000 habitants supplémentaires (voire tableau n° 2 ci dessus)

Les communes actuelles ont des superficies généralement de petite taille dans la bande littorale. Elles deviennent plus grandes au fur et à mesure que l'on descend dans le Tell et la Steppe. Dans le Sud, elles prennent des dimensions comparables à la taille de certaines daïras et quelquefois de wilaya du littoral. En effet, la taille moyenne des communes est de 80 Km² dans la bande littorale, 300 Km² dans le Tell et la Steppe et de 11300 Km² au Sud. Les populations qu'elles renferment suivent par contre le phénomène inverse. La discontinuité du peuplement est le fait majeur. Il tient aux conditions physiques et l'existence de l'immense désert du Sahara.

L'espace algérien est ainsi caractérisé par un très fort indice de concentration de la population; près de 90 % de la population sont concentrés sur les 12 % de la partie Nord du territoire. Bien que légèrement en recul, cette concentration reste très élevée. La densité moyenne de la population est passée de 9.7 hab./km² en 1987 à 12,2 hab./km² en 1998 et a atteint 14,3 hab./km² au recensement de 2008.

Les taux d'accroissement annuels moyens calculés par zone montrent que dans la zone littorale la population croît moins vite que la moyenne nationale de l'accroissement naturel et que cette tendance s'accélère. La zone du Tell et de la Steppe enregistre quant à elle des taux d'accroissement annuels moyens sensiblement égaux à ceux de l'accroissement naturel pour les deux périodes considérées. La zone sud connaît les plus forts taux moyens d'accroissement de la population et qui sont de l'ordre de 3%, alors que ceux de l'accroissement naturel de l'Algérie sont de 2,1% entre 1987 et 1998 et 1.61 entre 1998 et 2008.

3.2 Population et densités selon les Espaces de Programmation Territoriale⁸:

Institués par la loi, les "Espaces de Programmation Territoriale" sont construits à partir de regroupements de wilayas limitrophes présentant des problématiques de développement similaires ou complémentaires.

Ils sont au nombre de neuf (09):

1. **Le Nord-centre** formé de 10 wilayas: Chlef, Bejaia, Blida, Bouira, Tizi-Ouzou, Alger, Médéa, Boumerdes, Tipasa et Ain Defla.
2. **Le Nord Ouest** formé de 7 wilayas : Tlemcen, Sidi-Belabbes, Mostaganem, Mascara, Oran, Ain Temouchent et Relizane.

⁸ Loi n° 2001-20 du 27 Ramadhan 1422 correspondant au 12 décembre 2001 relative à l'aménagement et au développement durable du territoire

3. **Le Nord Est** formé de 8 wilayas : Jijel, Skikda, Annaba, Guelma, Constantine, El-Tarf, Souk Ahras et Mila.
4. **Les Hauts Plateaux Centre** formés de 3 Wilayas : Laghouat, Djelfa et M'sila.
5. **Les Hauts Plateaux Ouest** formés de 5 wilayas : Tiaret, Saida, El Bayadh, Tissemsilt et Naama
6. **Les Hauts Plateaux Est** formés de 6 wilayas : Oum-El-Bouaghi, Batna, Tebessa, Setif, Bordj-Bou-Arredj et Khenchela.
7. **Le Sud Est** constitué des wilayas d'Ouargla, El-Oued, Ghardaïa et Biskra.
8. **Le Sud Ouest** formé des wilayas de Bechar, Adrar et Tindouf
9. **Le Hoggar-Tassili** composé des wilayas de Tamanrasset et d'Illizi

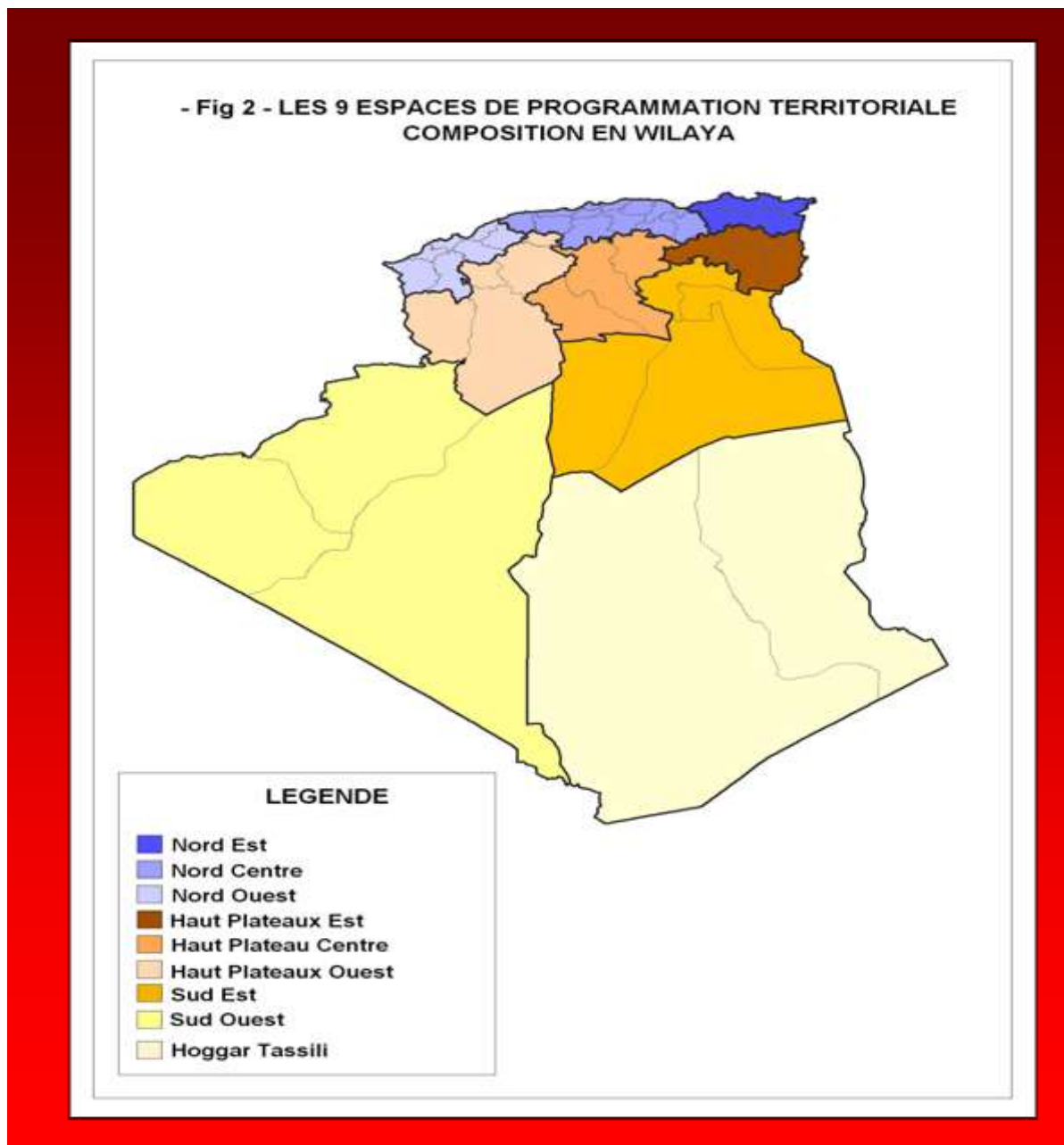

L'examen de l'évolution de la répartition de la population à travers les différents espaces de programmation territoriale montre que c'est dans la région nord du pays que se concentre plus de 60% de la population dont plus de la moitié habite le Centre. Bien qu'en valeur relative la part de cette zone est en constante diminution (de 69% en 1977 à 63,1% en 2008), sa population a augmenté de près de 10 millions en 31 ans.

Contrairement aux 3 espaces du nord, ceux des hauts plateaux et du sud ont vu leurs parts relatives augmenter d'un recensement à un autre. En effet, la population des Hauts Plateaux qui ne représentait que 23,4% en 1977 a gagné 4 point pour atteindre 27,4% en 2008 dont plus de la moitié (14,4%) se situe dans l'espace Est. En termes absolus la variation de population a augmenté de près de 5,4 millions entre 1977 et 2008 dont 1,6 millions lors de la dernière décennie.

Tableau n°3 Evolution de la population selon les espaces de programmation territoriale

Espaces de programmation Territoriale	Superficies %	Population en Millions d'hab.				Structure de la population			
		1977	1987	1998	2008	1977	1987	1998	2008
Nord Centre	1,49	5,93	7,7	9,42	10,7	35,4	33,4	32,3	31,4
Nord Est	1,33	2,71	3,64	4,55	5,18	16,2	15,8	15,7	15,2
Nord Ouest	1,5	2,91	4	4,85	5,63	17,4	17,4	16,7	16,5
NORD	4,32	11,55	15,34	18,82	21,51	69	66,6	64,7	63,1
Hauts Plateaux Centre	4,63	0,9	1,31	1,92	2,54	5,4	5,7	6,6	7,4
Hauts Plateaux Est	2,25	2,09	3,24	4,23	4,9	12,5	14	14,5	14,4
Hauts Plateaux Ouest	5,85	0,92	1,31	1,57	1,89	5,5	5,7	5,4	5,6
HAUTS PLAUTEAUX	12,73	3,91	5,86	7,72	9,33	23,4	25,4	26,5	27,4
Sud Est	15,69	0,95	1,31	1,83	2,29	5,7	5,7	6,3	6,7
Sud Ouest	31,95	0,27	0,42	0,56	0,72	1,6	1,8	1,9	2,1
Hoggar-Tassili	35,32	0,05	0,11	0,17	0,23	0,3	0,5	0,6	0,7
SUD	82,95	1,27	1,84	2,56	3,24	7,6	8	8,8	9,5
TOTAL	100	16,73	23,04	29,1	34,08	100	100	100	100

La région du Sud représente 9,5% en 2008 et a gagné seulement 1,9% depuis 1977, ce qui représente 1,97 millions dont 0,68 Million entre 1998 et 2008. En 2008, l'espace de programmation du Sud-est est le plus peuplé dans cette zone avec 2,29 Millions sur les 3,24 Millions d'habitants que compte la zone.

En terme de densité et d'accroissement de la population le tableau n°3 ci-dessus montre que :

- Les densités de population sont en constante augmentation alors que les taux d'accroissement annuels moyens varient en sens inverse et cela quelque soit l'espace considéré.
- La zone nord est la plus dense avec 209 habitants au Km². Dans cette zone, le Nord-centre est deux fois plus dense que le Nord-est et le Nord-ouest.
- Dans les Hauts Plateaux dont la densité moyenne est de 30,76 hab./Km², c'est la partie Est qui enregistre la densité de population la plus élevée avec 91,27 hab./Km².
- La région du Sud, la plus vaste et la moins peuplée, a une densité moyenne de population de 1,64 hab./Km². Dans cette zone, c'est l'espace Sud-est qui est le plus dense (6,13 hab./km²).

Tableau n°4 Densités et taux d'accroissement de la population selon les espaces de programmation territoriale

Espaces de programmation Territoriale	Densités				Taux d'accroissement annuels moyens		
	1977	1987	1998	2008	87/77	98/87	08/98
Nord Centre	166,71	216,65	264,90	301,18	2,6	1,8	1,3
Nord Est	85,88	115,60	144,33	163,98	3,0	2,0	1,3
Nord Ouest	81,52	112,34	136,37	157,86	3,2	1,7	1,5
NORD	112,33	149,43	183,28	209,32	2,9	1,8	1,4
Hauts Plateaux Centre	8,15	11,90	17,42	23,04	3,8	3,4	2,9
Hauts Plateaux Est	39,06	60,39	78,79	91,27	4,4	2,4	1,5
Hauts Plateaux Ouest	6,59	9,37	11,24	13,58	3,5	1,6	1,9
HAUTS PLATEAUX	12,90	19,31	25,43	30,76	4,1	2,5	1,9
Sud Est	2,54	3,50	4,89	6,13	3,2	3,0	2,3
Sud Ouest	0,36	0,55	0,74	0,94	4,4	2,7	2,5
Hoggar Tasssili	0,06	0,14	0,20	0,27	7,7	3,7	3,0
SUD	0,65	0,93	1,30	1,64	3,7	3,0	2,4
TOTAL	7,03	9,68	12,22	14,31	3,1	2,1	1,6

- Fig 3 - EVOLUTION DE LA POPULATION ENTRE 1987, 1998 ET 2008
SELON LES 9 ESPACES DE PROGRAMMATION TERRITORIALE

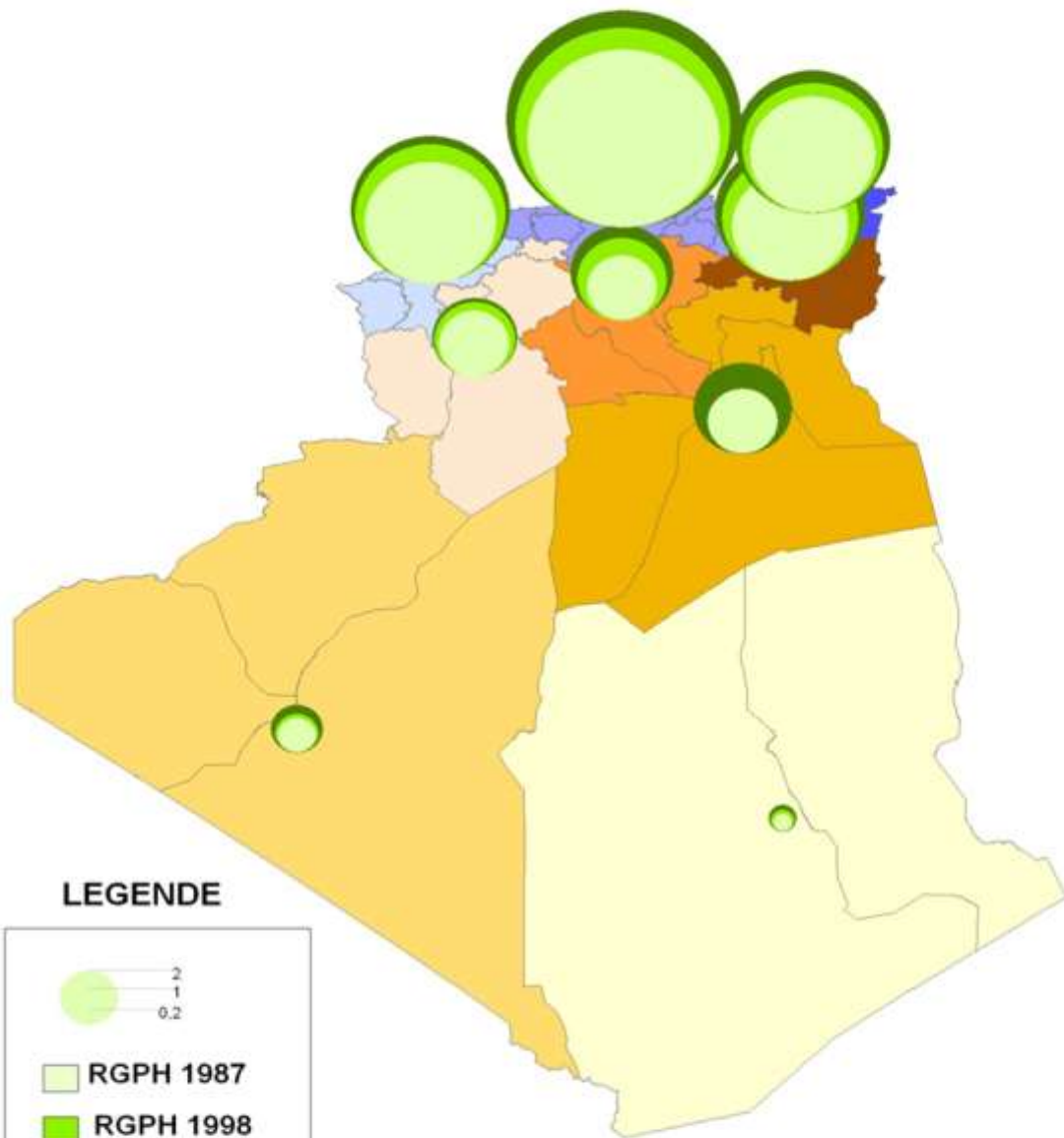

LEGENDE

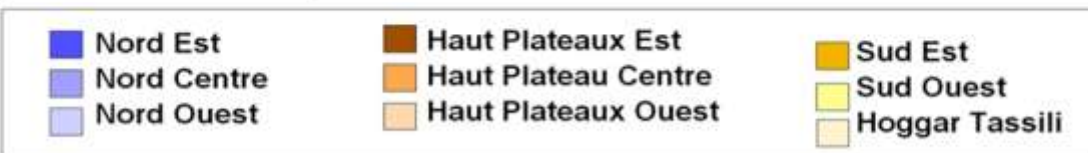
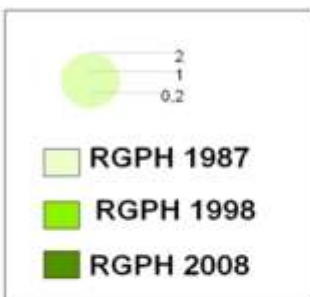

3.3 Population et densité par wilaya⁹:

La variabilité des densités de population et des taux d'accroissement moyens de la population est constatée non seulement entre les trois grands ensembles de l'espace physique algérien, mais est également présente à l'intérieur de chacune de ces zones.

Dans la bande littorale : On observe l'émergence de la wilaya d'Alger avec une densité de population de 3666 hab./km². Celles des autres wilayas varient de 685 hab./km² pour Oran, 539 hab./km² pour Boumerdes, à 102 hab./km² pour El-Tarf et enfin 104,7 hab./km² pour Tlemcen.

Dans le Tell et la Steppe le déséquilibre est encore plus important : On passe d'une densité de plus de 429 hab./km² pour la wilaya de Constantine à 39,4 hab./km² pour Khenchela ou encore seulement 6,4 hab./km² pour la wilaya d'El-Bayad.

Même cas pour **les wilayas du Sud** puisque, la densité varie de 34.4 hab./km² pour la wilaya de Biskra à moins d'un habitant pour les wilayas d'Adrar (0,91 hab./km²); Tamanrasset (0,32 hab./km²), Tindouf (0,31 hab./km²) et Illizi (0,18 hab./km²).

L'examen des taux d'accroissement annuels moyens de la population montre qu'à l'exception de Khenchela (1.69%), Tébessa (1.71%), Saida (1.72%), Souk-Ahras (1.8%), Oum-El-Bouaghi (1.84%), les wilayas du Tell et des Hauts Plateaux ont enregistré des taux inférieurs à celui de l'accroissement naturel de la population. Cependant, les taux les plus élevés concernent les wilayas du Sud, à savoir : Tindouf (6.24%), Illizi (4.44%), Laghouat (3.74%), Djelfa (3.24%), El-Bayad (3.13%), Tamanrasset, El-Oued et Adrar avec des taux avoisinant 2.60 % chacun.

3.4 Evolution de la population par dispersion :

La répartition de la population par dispersion est entrain de connaître un bouleversement dans sa structure. Ainsi, la population agglomérée est passée de 53,31% (6,41 millions) en 1966 à 85,73 % (29,21 millions) en 2008. Elle a enregistré un accroissement absolu de plus de sept (7) millions d'habitants entre 1987 et 1998 et plus de cinq (5) millions entre 1998 et 2008 (voir tab. n°5).

⁹ Voir tableau annexe n°7 , portant population et densités par wilaya

Par contre la population des zones éparses qui représentait près de la moitié de la population algérienne en 1966, n'en compte désormais que 14,3%. En valeur absolue la population éparses ne cesse de décroître depuis 1977 en passant de 7,04 à 4,86 Millions de personnes en 2008.

Entre 1987 et 1998, en plus des facteurs économiques et sociaux liés à la disponibilité de l'emploi et à l'accès aux services de base qui favorisaient l'exode rural, le facteur sécuritaire est venu bouleverser les tendances habituelles. En effet, sous l'effet de l'insécurité et de la peur, la population rurale avait dans certaines régions, quitté les campagnes et s'était réfugiée dans les agglomérations. Ainsi, durant cette période la population vivant en zone éparses a enregistré une baisse de plus de 1,3 million d'habitants (Voir tableau 5, ci-dessous).

Tableau n° 5 Evolution de la population selon la dispersion.

Années	Population en Milliers			% pop agglomérée	Taux d'accroissement annuels Moyens	
	Zone Agglomérée	Zone Eparses	Total		Population Totale	Population Agglomérée
1966	6409	5613	12022	53,31	-	-
1977	9909	7039	16948	58,47	3,17	4,45
1987	16287	6764	23051	70,66	3,12	5,09
1998	23698	5403	29101	81,44	2,10	3.39
2008	29216	4864	34080	85,73	1,61	2.15

La dernière décennie, malgré l'amélioration de la situation sécuritaire a quant à elle enregistré la même tendance avec une baisse de plus de 500 000 habitants.

La population agglomérée s'est accrue à un rythme plus élevé que celui de l'accroissement naturel de la population totale. En effet, quelque soit la période à laquelle on se réfère les taux d'accroissement annuels moyens de la population totale sont inférieurs à ceux relatifs à la population vivant en zone agglomérée.

- Fig 4 - EVOLUTION DES POPULATIONS A TRAVERS
 LES TROIS DERNIERS RECENSEMENTS
 ET DENSITE DE LA POPULATION 2008

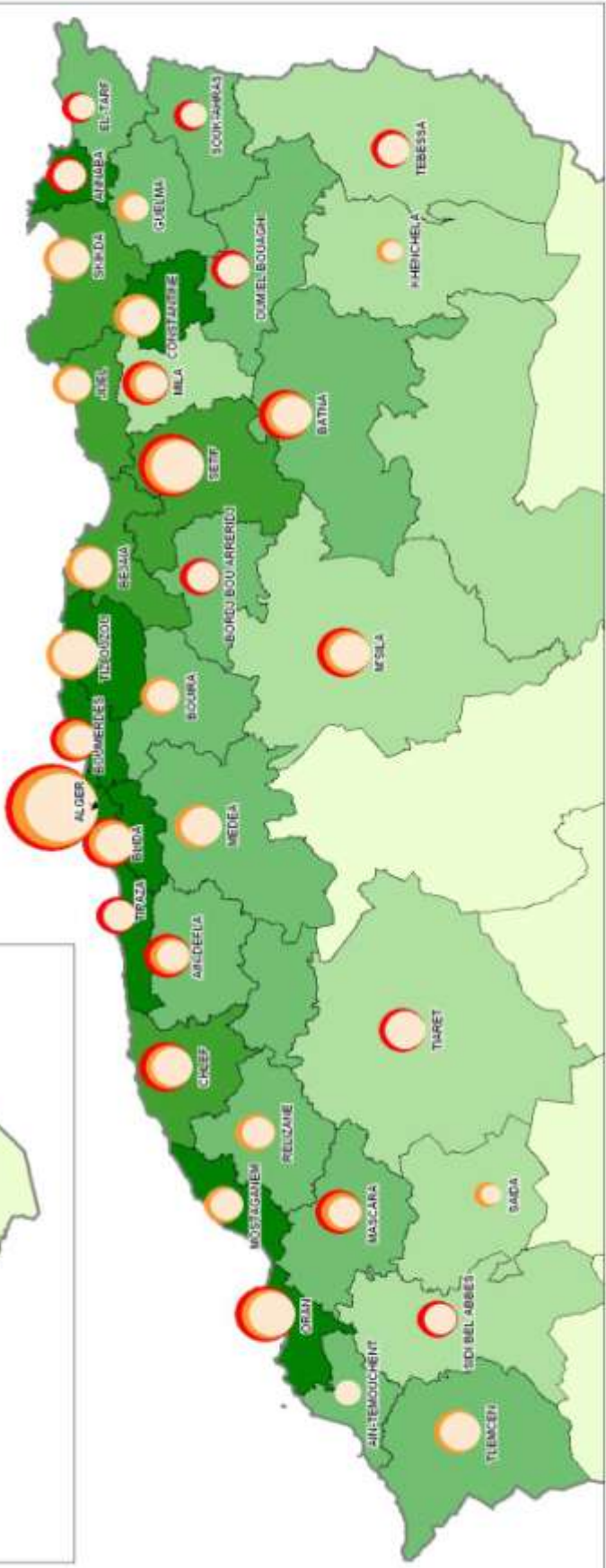
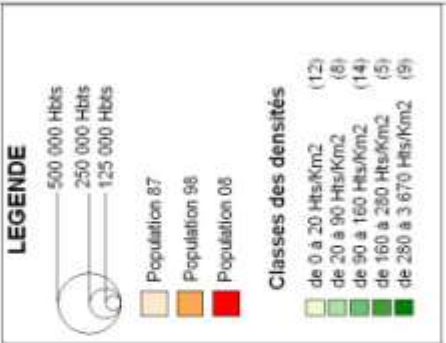
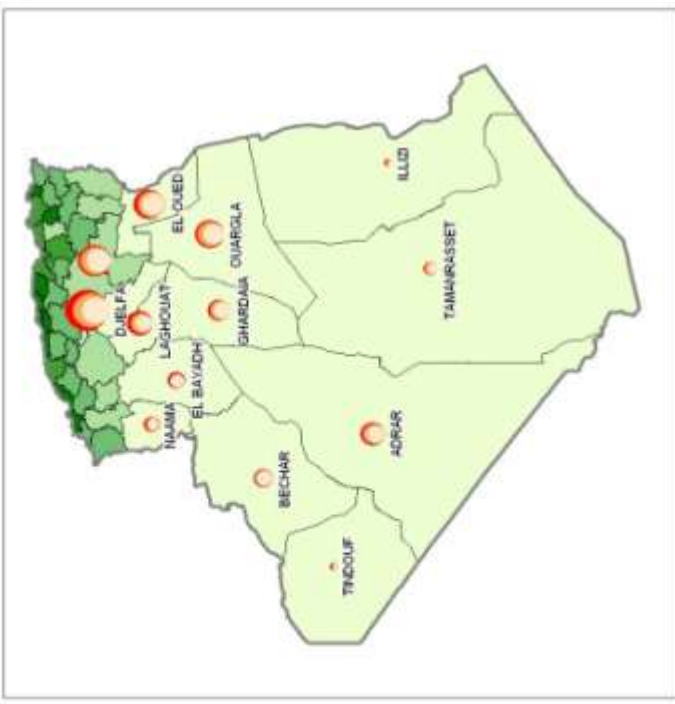

3.4.1 Population selon la dispersion et la wilaya :

Si en 1987, sept wilayas avaient moins de 50% de population agglomérée (Médéa, Tissemsilt, Ain-Defla, Mostaganem, Jijel, Relizane et Bouira), lors des recensements suivants l'ensemble des wilayas ont dépassé ce seuil. En effet, en 1998, 26 des 48 wilayas avaient un taux de population agglomérée supérieur à 80% alors qu'en 2008, 12 wilayas seulement sont en deçà de ce taux.

Entre les deux derniers recensements, les taux d'accroissements annuels moyens de la population totale les plus faibles ont été enregistrés par les wilayas de Tizi-Ouzou (0.17%), Médéa (0.22%), Bejaia (0.64%) et Annaba (0.90%). Alors que les taux les plus élevés concernent les wilaya du Sud et des Hauts Plateaux, à savoir : Tindouf (6.24%), Illizi (4.44%), Naama (4.30%), Laghouat (3.74%), Djelfa (3.24%), El-Bayad (3.13%) et Tamanrasset, El-oued et Adrar avec des taux avoisinant 2.60 % chacun.

Le taux d'accroissement annuel moyen de la population agglomérée de 2008, varie entre 0.49% pour la wilaya de Tizi-Ouzou et 6.48% pour la wilaya de Tindouf. En général, les accroissements moyens les plus faibles sont enregistrés au niveau des wilayas du Nord alors que les plus élevés sont enregistrés par les wilayas du Sud et des Hauts Plateaux. Les 5 wilayas ayant enregistré les plus faibles taux sont Tizi-Ouzou, Annaba, Bejaia, Tlemcen et Sidi Bel Abbes, Alors que celles ayant enregistré les taux les plus élevés sont Djelfa, Naama, Laghouat, Illizi et Tindouf.

En 2008, la tendance observée au niveau nationale et qui fait que la population de la zone agglomérée croît à un rythme plus élevé que celui de la population totale est confirmée au niveau de l'ensemble des wilayas sauf pour Saida, Naama et Sidi-Bel-Abbes.

En valeur absolue, la wilaya d'Alger a enregistré la variation de population la plus élevée avec près de 450000 personnes en plus. Elle est suivie de Djelfa et Oran avec près de 250000 individus et de Sétif, Blida, Chlef et Boumerdes avec environ 200000 habitants chacune.

- Fig 5 - EVOLUTION DES TAUX DE LA POPULATION
AGGLOMEREES AUX RGPH 1987, 1998 ET 2008

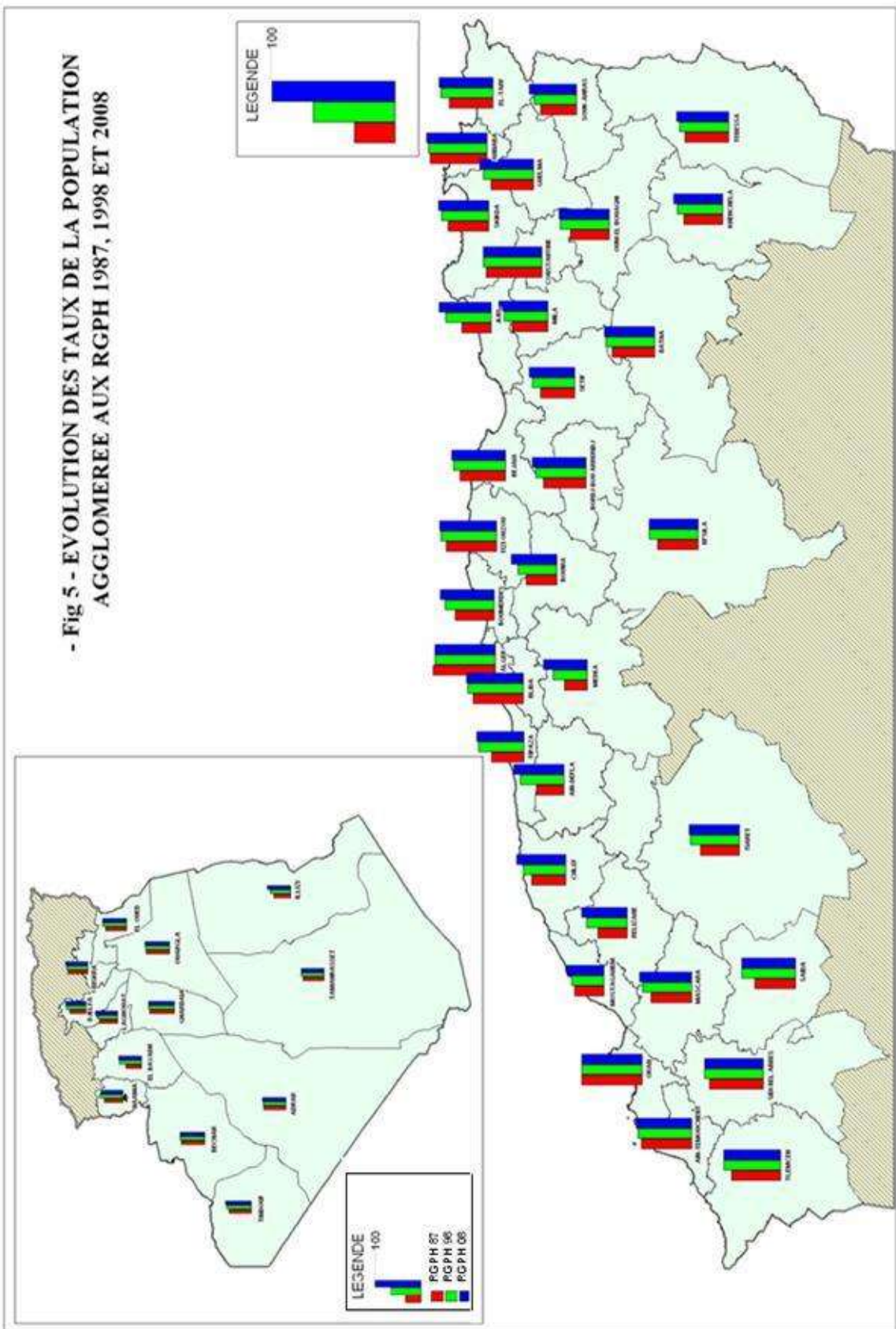

3.5 Evolution des agglomérations:

Ce qui caractérise la croissance des agglomérations en Algérie est certes le gonflement spectaculaire des grandes villes du Nord, mais aussi depuis les années quatre-vingt, la prolifération des petites agglomérations. En effet, le nombre d'agglomérations a continué de croître durant les trente dernières années, passant de 2221 en 1977 à 4563 agglomérations en 2008.

La variation nette du nombre d'agglomérations¹⁰ a atteint son apogée entre 1977 et 1987 avec un effectif de 1237. Entre 1998 et 2008, il été enregistré une augmentation nette de 506 agglomérations, soit 81 agglomérations de moins que la décennie antérieure.

Si leur nombre, n'a pas cessé de croître depuis l'indépendance, le rythme de croissance des agglomérations est différemment perçu selon leurs tailles (voir tableau n°6 ci après).

En effet, le nombre *d'agglomérations de moins de 5000 habitants* a augmenté de 369 unités entre 1966 et 1977 et a atteint son apogée en 1987 avec 977 agglomérations supplémentaires. Les deux dernières décennies ont enregistré en moyenne environ 300 unités chacune. Cependant, contrairement aux agglomérations de taille supérieure, leur part relative diminue d'une période à une autre (90,4%, 88,9%, 85,4%, 79,3% et 78% respectivement en 1966, 1977, 1987, 1998 et 2008).

Tableau n°6 Evolution du nombre d'agglomérations selon la taille.

Taille des agglomérations	Nombre d'agglomérations au RGPH					Structure				
	1966	1977	1987	1998	2008	1966	1977	1987	1998	2008
moins de 5 000	1616	1985	2962	3218	3562	90,4	88,9	85,4	79,3	78,1
5 000 à 10 000	84	113	260	409	465	4,7	5,1	7,5	10,1	10,2
10 000 à 20 000	46	73	100	216	257	2,6	3,3	2,9	5,3	5,6
20 000 à 50 000	27	38	93	133	178	1,5	1,7	2,7	3,3	3,9
50 000 à 100 000	10	16	37	51	61	0,6	0,7	1,1	1,3	1,3
100 000 et plus	4	8	18	30	40	0,2	0,4	0,5	0,7	0,9
Totaux	1787	2233	3470	4057	4563	100	100	100	100	100
Variation nette du nbre d'aggl	--	446	1237	587	506					

¹⁰ La variation nette du nombre d'agglomérations est la différence entre le nombre de nouvelles agglomérations et le nombre d'agglomérations déclassées en hameaux et celles ayant fusionné.

- Fig 6 - TAUX D'ACCROISSEMENT DE LA POPULATION
AGGLOMEREES ENTRE 1998 ET 2008

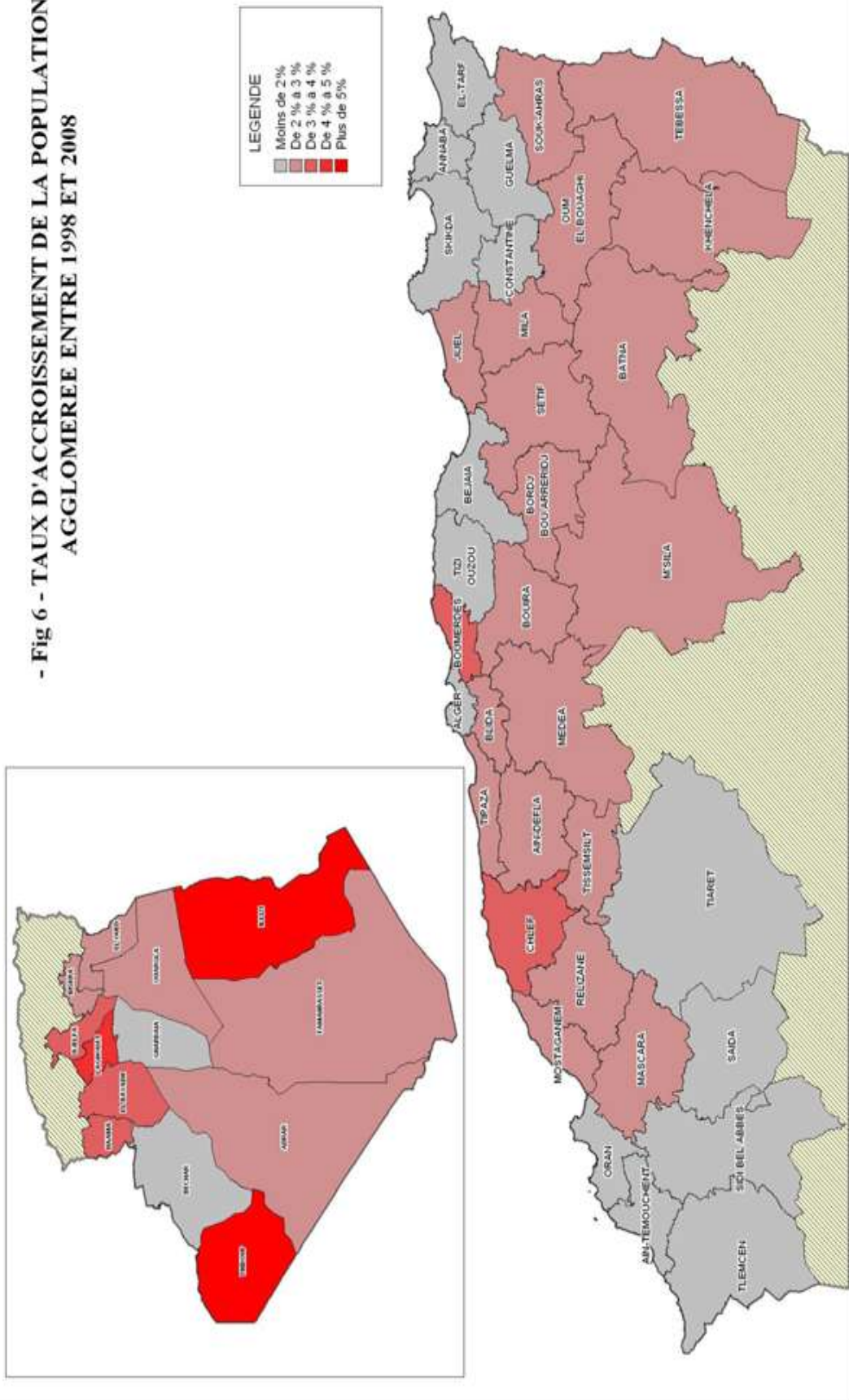

La proportion de la population vivant dans ces petites villes par rapport à la population agglomérée diminue elle aussi d'un recensement à un autre et cela bien que leur population ait augmenté de 700 000 individus entre 1987 et 1998 et de 300 000 habitants durant la dernière décennie. Le taux moyen d'accroissement de la population habitant ces agglomérations demeure inférieur à celui de la population agglomérée au niveau national et a baissé de 50% par rapport à celui enregistré en 1998 (voir tab. n°7).

La décennie 1977-1987 et celle de 1987-1998 ont vu le nombre *d'agglomérations de taille comprise entre 5000 et 10000 habitants* augmenter de près de 150 unités chacune. La dernière décennie n'a enregistré quant à elle que 56 nouvelles agglomérations de cette taille. En termes de population ces agglomérations ne représentent que 11%.

Tableau n°7 Evolution de la population agglomérée selon la taille des agglomérations.

Taille des agglomérations	Population en milliers de personnes						Taux d'accroissements annuels moyens de la population agglomérée	
	RGPH 1987		RGPH 1998		RGPH 2008		1998 /1987	2008 /1988
	effectifs en 10 ³	%	effectifs en 10 ³	%	effectifs en 10 ³	%		
Moins 5 000	4 714	28,9	5 412	22,8	5 744	19,7	1,23	0,61
5 000 à 10 000	1 799	11	2 814	11,9	3 291	11,3	4,04	1,6
10 000 à 20 000	1 397	8,6	2 931	12,4	3 574	12,2	6,78	2,03
20 000 à 50 000	2 742	16,8	4 098	17,3	5 583	19,1	3,62	3,18
50 000 à 100 000	2 524	15,5	3 456	14,6	4 201	14,4	2,82	2
Plus de 100 000	3 112	19,1	4 987	21	6 824	23,4	4,27	3,23
Totaux	16 287	100	23 698	100	29 216	100	3,38	2,15

Le nombre d'agglomérations et la population de la strate "10000 à 20000" ont été multipliés par 2,5 entre 1987 et 2008. Mais la croissance la plus élevée de leur population a eu lieu entre 1987 et 1998. En effet durant cette période la population a augmenté de 1,53 million d'habitants (avec un taux de croissance moyen de 6,78% par an) contre seulement 0,64 million d'habitants la dernière décennie (soit un taux de croissance moyen de 2,03%).

La strate "20000-50000 hab." a évolué d'une moyenne de 45 agglomérations et de près d'un million et demie d'habitants tous les dix ans.

Le nombre d'agglomérations de "50000 à 100000" habitants a été multiplié par 6 entre 1966 et 2008, passant de 10 à 61 agglomérations. La période 1977-1987 à elle seule a connu la création de 21 d'entre elles alors que les deux décennies suivantes n'ont enregistré que 10 agglomérations supplémentaires chacune.

Celui des "plus de 100000 habitants", a plus que doublé en 21 ans. En effet, il est passé de 18 en 1987 à 40 en 2008. Mais le poids de la population de ces agglomérations dans la population agglomérée n'a enregistré que de légères augmentations. Il est passé de 19% en 1987 à 21% en 1998, puis à 23% en 2008.

Dix nouvelles agglomérations, pour la plupart des chefs lieux de wilaya ont dépassé le seuil de 100000 habitants entre 1998 et 2008, il s'agit de : Bir-el-djir, Tizi-Ouzou, Mascara, Gué de Constantine, Eucalyptus, Khenchela, Ain Beida, Baraki, Laghouat et Boussaada.

DEUXIEME PARTIE

LE RESEAU URBAIN

IV-DEFINITION DE LA POPULATION URBAINE

Dans le présent chapitre, il sera rappelé les principales définitions de l'Urbain utilisées au niveau international ainsi que celles utilisées lors des précédents recensements en (1966, 1977, 1987 et 1998).

4.1 Définition de l'urbain au niveau international :

Les définitions des notions d'urbain et de rural recouvrent des réalités bien différentes selon les pays. Sur le plan théorique, la définition du "milieu urbain", par opposition au "milieu rural", pose d'énormes difficultés d'ordre méthodologique. La diversité des définitions officielles ou statistiques de la "population urbaine" selon les pays reflète cette difficulté.

Au niveau international, il existe des différences dans les caractéristiques qui distinguent les zones urbaines des zones rurales. Cette distinction n'est pas soumise à une définition unique qui serait applicable à tous les pays ou à une région du monde. Comme il n'existe pas de recommandations internationales ou régionales sur la question, les pays établissent leurs définitions conformément à leurs propres besoins.

La distinction traditionnelle entre les zones urbaines et rurales dans un pays est basée sur l'hypothèse que les zones urbaines, quelque soit leurs définitions fournissent un mode de vie et généralement un niveau de vie différent de celui que l'on trouve dans les zones rurales.

Dans les pays en développement, bien que les différences entre les niveaux de vie urbains et ruraux restent importantes, l'urbanisation rapide a créé un grand besoin d'informations relatives aux différentes tailles des zones urbaines. Il faut reconnaître, toutefois, qu'une distinction selon les régions urbaines et rurales basées uniquement sur la taille de la population des localités n'offre pas toujours une base satisfaisante pour la classification, en particulier dans les pays hautement industrialisés.

Certains pays ont développé une classification des localités fondées non pas sur la taille de la population, mais seulement sur la «structure socio-économique de la population», dans les localités. D'autres ont essayé d'exprimer les degrés de l'urbanisation par l'utilisation d'indices de densité de population, etc

La densité de peuplement ne peut, toutefois, être un critère suffisant dans de nombreux pays, en particulier là où il y a des grandes localités qui sont toujours caractérisés par un mode de vie purement rural. Ces pays trouvent qu'il est nécessaire d'utiliser des critères supplémentaires dans l'élaboration des classifications qui sont plus distinctifs qu'une simple différenciation entre l'urbain et le rurale.

Certains des critères supplémentaires sont utilisés tels que :

- le rang administratif de la localité;
- le pourcentage de la population économiquement active employée dans l'agriculture;
- la disponibilité générale d'électricité et / ou de l'eau courante ;
- la facilité d'accès aux soins médicaux;
- les écoles et les installations de loisirs.

En règle générale, il existe deux grands types de critères qui sont utilisés pour définir les unités urbaines : quantitatifs, mesurables, et qualitatifs (voire subjectifs). Ces deux types de définition eux mêmes se subdivisent en plusieurs critères qui peuvent être utilisés seuls ou combinés.

Plusieurs pays fixent **un nombre d'habitants minimum** pour définir le caractère urbain d'une localité. Mais le seuil minimum requis pour qu'une localité soit urbaine varie de quelques centaines d'habitants à 20 000 habitants. Le choix du seuil est une conséquence de la spécificité du système de peuplement. Une localité d'un millier d'habitants en France ou en Suède offre sans doute le même niveau de services qu'une agglomération fortement peuplée de l'Égypte, de l'Inde ou de la Chine.

Dans certains pays, les localités sont qualifiées de centres urbains en raison de leurs **fonctions administratives** (préfecture, chef-lieu) comme dans de nombreux pays d'Afrique ou de leur statut législatif particulier comme en Allemagne, Hongrie ou encore en Roumanie.

Certains critères fondés sur **les activités des habitants** sont aussi utilisés. Généralement, ils sont élaborés de manière à éliminer les localités où il existe une large proportion d'actifs dans le secteur agricole. Les seuils et procédés de sélection varient d'un pays à l'autre.

Certains pays différencient quantitativement et qualitativement la zone urbaine de la zone rurale par **les emplois, les services et fonctions** qu'elle offre. Les procédés de sélection varient le plus souvent avec le niveau de développement et la nature du régime politique. Une variante de ce critère est fondée sur la possession d'équipements spécifiques.

D'autres critères basés sur **le mode de vie**, la façon d'habiter qui distingue l'urbain du rural. Ainsi une localité est qualifiée d'urbaine si elle présente une densité minimale au niveau du bâti. C'est le cas au Venezuela (1000 hab/km²).

Il faut noter enfin que les différents critères présentés ci-dessus ne sont pas exclusifs les uns des autres au point que certains pays utilisent même une combinaison de critères. A titre d'exemple :

- **En Inde**, une zone de peuplement est urbaine si elle satisfait quatre conditions :
 - a) une population d'au moins 5 000 personnes;
 - b) une densité de plus de 1000 habitants au mile carré (386 hab./km²);
 - c) des caractéristiques urbaines prononcées;
 - d) plus des $\frac{3}{4}$ des actifs employés hors de l'agriculture.
- **En Albanie:** « les villes et autres centres industriels de plus de 400 habitants. »
- **Au Chili:** « centres de peuplement ayant des caractéristiques nettement urbaines dues à la présence de certains services publics et municipaux »
- **Au Canada :** concentration d'au moins 1 000 habitants avec une densité de population d'au moins 400 habitants au km².
- **Aux Etats Unis :** on s'en tient jusqu'à présent à des critères seulement numériques : est considéré comme population urbaine la population des villes et communes de plus de 2500 habitants et plus, ainsi que la population des banlieues qui entourent les villes de plus de 50000 Habitants.
- **En France:** une commune est considérée urbaine lorsque son chef-lieu regroupe au moins 2000 habitants. Celles dont le chef lieu regroupe moins de ce seuil, sont considérées comme rurales.
- **En Allemagne :** est défini comme urbain toute agglomération de plus de 2000 habitants.

4.2 Les stratifications retenues en Algérie :

Il existe en Algérie deux types de stratification des agglomérations urbaines :

- les stratifications de type légal ;
- les stratifications de type statistique.

4.2.1 Les strates légales

Deux textes définissent leur propre stratification. Il s'agit des lois :

- N° 2001-20 du 12/12/01 relative à l'aménagement et au développement durable du territoire;
- N° 2006-06 du 20/02/06 portant loi d'orientation de la ville.

Tableau n° 8 : Terminologie employée dans la loi 2001-20

Strate	Définition
<i>Région-programme d'aménagement et de développement</i>	Territoire constitué par plusieurs wilayas limitrophes et présentant des caractéristiques physiques et des vocations de développement similaires ou complémentaires
<i>Métropole</i>	Agglomération urbaine dont la population totalise au moins 300 000 habitants et qui a vocation, outre ses fonctions régionales et nationales, à développer des fonctions internationales
<i>Aire métropolitaine</i>	Territoire à prendre en considération afin de maîtriser et organiser le développement d'une métropole
<i>Grande ville</i>	Agglomération urbaine dont la population totalise au moins 100 000 habitants
<i>Ville nouvelle</i>	Agglomération urbaine programmée dans sa totalité, sur un site vierge ou à partir d'un ou de plusieurs noyaux d'habitat existants
<i>Zone sensible</i>	Espace écologiquement fragile où des actions de développement ne peuvent être menées sans tenir compte de sa spécificité

Les planchers de 5 000, 20 000 et 50 000 habitants définissent respectivement les agglomérations urbaines, les petites villes et les villes moyennes. Au-dessus de 100 000 habitants la métropole se différencie de la grande ville par la conjonction de deux conditions :

- un plancher de population (300 000 hab.) ;
- un critère qualitatif (avoir vocation, outre des fonctions régionales et nationales, à développer des fonctions internationales).

Tableau n° 9 : Terminologie employée dans la loi 2006-06

Strate	Définition
<i>Ville</i>	Agglomération urbaine ayant une taille de population supérieure à 100 000 habitants et disposant de fonctions administratives, économiques, sociales et culturelles
<i>Ville moyenne</i>	Agglomération urbaine dont la population est comprise entre 50 000 et 100 000 hab
<i>Petite ville</i>	Agglomération urbaine dont la population est comprise entre 20 000 et 50 000 hab
<i>Agglomération urbaine</i>	Espace urbain abritant une population agglomérée d'au moins 5 000 hab
<i>Quartier</i>	Partie de ville délimitée sur la base d'une combinaison de données relatives à l'état du tissu urbain, à sa structure, à sa composition et au nombre d'habitants y résidant

Le tableau suivant synthétise ces définitions.

Tableau n° 10 : Strates définies par les deux lois 2001-20 et 2006-06

Loi	Strate	Définition
2001-20	<i>Métropole</i>	Agglomération urbaine dont la population totalise au moins 300 000 hab et qui a vocation, outre ses fonctions régionales et nationales, à développer des fonctions internationales.
	<i>Grande ville</i>	Agglomération urbaine dont la population totalise au moins 100 000 hab.
2006-06	<i>Ville moyenne</i>	Agglomération urbaine dont la population est comprise entre 50 000 et 100 000 hab.
	<i>Petite ville</i>	Agglomération urbaine dont la population est comprise entre 20 000 et 50 000 hab.
	<i>Agglomération urbaine</i>	Espace urbain abritant une population agglomérée d'au moins 5 000 hab.

4.2.2 Les strates statistiques de 1966 à 1998

Depuis l'indépendance, l'Algérie a réalisé cinq (5) recensements. A l'occasion de chacun de ces recensements, des critères ont été utilisés pour distinguer les populations urbaines et rurales. Cependant, les critères utilisés ont toujours été sujet à des critiques et donné lieu à des débats entre les différents utilisateurs.

Cette partie comprend la description des critères de stratification des unités urbaines employés en Algérie au cours des précédents recensements de 1966, 1977, 1987 et celui de 1998.

4.2.2.1 La population urbaine au R.G.P.H de 1966¹¹:

Au recensement de 1966, il a été retenu une classification des **communes** en catégories urbaines, semi-urbaines, rurales et semi-rurales à partir de leurs chefs-lieux, selon les critères retenus ci-après :

- une taille minima de la population agglomérée au chef-lieu et la part de cette population par rapport à la commune ;
- l'indice de la population agglomérée au chef-lieu et la part de cette population par rapport à la commune ;
- des seuils minima d'actifs non agricoles par rapport au total des actifs ;
- le taux d'accroissement de la population entre les recensements de 1954 et 1966.

¹¹ Voir : «Population et Habitat des villes et chefs lieux au recensement de 1966 » série B volume I

Pour distinguer le secteur semi-urbain du secteur semi-rural, la proportion des actifs non agricoles a été introduite de sorte que les activités non agricoles soient comprises entre 25 et 50 %.

4.2.2.2 La population urbaine au R.G.P.H 1977 :

Contrairement à la définition établie pour l'exploitation du R.G.P.H de 1966, les communes urbaines sont assimilées à des unités géographiques urbaines. Ces unités sont définies comme étant des agglomérations urbaines pour plusieurs raisons dont les principales sont :

- la grande étendue de certaines communes;
- le besoin d'analyse socio-économique et les études d'aménagement du territoire qui ont milité en faveur du dépassement du cadre rigide des limites administratives.¹²

Sur cette base, il a été pris en considération un certain nombre de critères pour mieux définir le milieu urbain comme :

- l'ensemble des chefs-lieux de wilaya et de daïra ;
- un seuil minimum d'habitants ;
- l'existence d'un minimum d'équipements socio-éducatifs ;
- le taux d'accroissement entre 1966 et 1977 de l'agglomération.

Ces variables ont permis de déterminer un ensemble de 211 agglomérations regroupées en cinq strates.

1. **La Strate Urbaine** est constituée par 67 agglomérations ayant chacune :
 - plus de 1 000 actifs non agricoles représentant au moins 75 % du total des actifs ;
 - un nombre d'habitants supérieur ou égal à un seuil minimum qui était fixé à 10 000.

Toutefois les chefs lieux de wilaya ont été intégrés dans cette strate quelque soit leur population.

2. **La Strate Suburbaine** comprend 29 agglomérations constituant soit des zones de résidence soit des zones d'activité voisines des quatre métropoles¹³. Elles comptent plus de 75 % des actifs non agricoles différenciés dans la

¹²On citera quelques cas : la commune de Tizi-Ouzou, compte tenu de l'étendue de son territoire, comportait deux agglomérations urbaines (Tizi-Ouzou et Redjouana) et une zone rurale importante ;

- par ailleurs, il existe des communes qui présentent entre elles une certaine continuité, comme l'agglomération d'Alger avec 13 communes correspondant au Grand Alger.

¹³ Il s'agit des Agglomérations d'Alger, d'Oran, de Constantine et d'Annaba

population totale. Ceux-ci peuvent exercer leur activité aussi bien dans les autres localités suburbaines que dans la ville noyau et dans leur propre agglomération.

3. **La Strate Semi-Urbaine** : comprend 49 agglomérations dont une partie prédominante des fonctions sont urbaines. Généralement, elles répondent à tous les critères de la strate urbaine mais le seuil de population a été ramené à 5 000 habitants au lieu de 10 000.
4. **La Strate semi-urbaine potentielle** : la définition des 55 agglomérations formant la strate semi-urbaine potentielle au sens du RGPH de 1977 tient compte de la potentialité du fait urbain dû au dynamisme et à la réalisation de certains projets ou à des prévisions de leur développement ou enfin à la taille de leur population qui entraîneront nécessairement une urbanisation rapide.
5. **La Strate des agglomérations non classées ailleurs** : Elle se composait de 11 agglomérations qui ne répondaient pas à tous les critères pour être classées dans l'une des quatre premières strates, mais dont chacune répondait différemment et nécessairement à l'un des critères relatif à au moins l'un des critères relatifs à la taille, l'activité ou la fonction pour être distinguées du reste des agglomérations.

4.2.2.3 La population urbaine au RGPH de 1987

Les unités urbaines, en 1987 comme lors du recensement précédent, se définissent à partir des agglomérations et s'affranchissent des limites communales. Cinq critères ont été retenus pour définir le milieu urbain:

- la population (seuil minimum d'habitants fixé à 5000¹⁴) ;
- l'activité économique (la proportion, parmi les actifs, de ceux qui exercent une profession agricole ne devrait pas excéder les 25%) ;
- les caractéristiques urbaines tirées de l'Enquête Communale de 1985 (présence de services d'intérêt publics, d'hôpitaux ou polycliniques, d'établissements d'enseignement, de tribunaux, de centres de loisir, cinémas ou théâtres, existence de systèmes d'assainissement, de contrôle des constructions) ;
- le taux annuel moyen d'accroissement de la population ;
- le rang administratif.

Ces critères ont permis de définir cinq strates dont les dénominations sont cependant restées similaires à celles qui ont été utilisées lors du recensement précédent.

¹⁴ Compte tenu de la promotion administrative de certaines agglomérations (chefs lieux de wilaya ou de daïra), 49 d'entre elles ne répondant pas à ce critère ont été intégrées dans le réseau urbain

Ces différentes variables ont permis de classer les 447 agglomérations en 5 strates :

1. **La Strate urbaine** se compose de 121 agglomérations d'au moins 10 000 habitants (sauf Tamanrasset qui avait été classée en strate urbaine au recensement précédent, alors que sa population n'était que de 7 641 habitants en 1977). Dans chaque agglomération de cette strate, les actifs occupés non agricoles sont plus de 2 000 et représentent au moins les trois quarts des actifs occupés.
2. **La Strate suburbaine** comprend 68 agglomérations constituant des zones de résidence ou d'activité proches des grandes métropoles régionales. Ces agglomérations présentent des caractéristiques urbaines, selon les critères indiqués ci-dessus et parmi les actifs occupés qui résident dans chacune d'entre elles, moins du quart exercent une profession agricole.
3. **La strate semi-urbaine** comprend 175 agglomérations qui satisfont à tous les critères de la strate urbaine, sauf la population minimale ramenée à 5 000 habitants au lieu de 10 000 et le nombre minimal d'actifs occupés hors agriculture ramené à 1 000 au lieu de 2 000.
4. **La strate semi-urbaine potentielle** a été définie de la même manière qu'au précédent recensement. Elle regroupe 58 agglomérations, dont deux chefs-lieux de wilayas (Illizi, Naama)
5. **La strate des agglomérations non classées ailleurs** se compose de 25 agglomérations qui ne répondent pas à tous les critères pour être classées dans l'une des quatre premières strates, mais dont chacune répond nécessairement à au moins l'un d'entre eux. Dans cette strate, les agglomérations sont toutes des chefs-lieux de daïras.

4.2.2.4 La population urbaine au RGPH de 1998

Les critères retenus pour définir le milieu urbain en 1998 sont :

- **Un seuil minimum d'habitants fixé à 5000** : une réalité proprement urbaine peut difficilement apparaître en Algérie au dessous de ce chiffre.
- **L'activité économique** : On estime que la caractéristique fondamentale d'une ville est que les personnes actives qui y vivent n'exercent pas d'activités agricoles ou du moins dans une très faible proportion (moins de 25 % du total)

- **Les Conditions obligatoires :**
 - Raccordement au réseau d'AEP
 - Raccordement au réseau d'Electricité
 - Raccordement au réseau d'Assainissement

- **Les conditions complémentaires :** trois parmi les cinq suivantes :
 - L'existence d'un hôpital ou polyclinique
 - L'existence d'un lycée ou d'un collège d'enseignement moyen
 - L'existence d'équipements socioculturels (crèches, maisons de jeunes, différents centres...)
 - L'existence d'infrastructures de sports et de loisirs (stades, parcs d'attractions, cinémas, théâtres ...)
 - L'existence d'équipements administratifs (bureaux de poste, tribunal, certaines administrations ...)

- **Le taux annuel moyen d'accroissement de la population entre 1987 et 1998 :** Cet indicateur a été retenu pour connaître le degré d'attraction de l'agglomération. Ce dernier a été utilisé avec prudence car il a été estimé qu'un fort taux d'accroissement d'une agglomération ne représentait pas forcément un bon indicateur.

Ces différentes variables ont permis de classer les 579 agglomérations en quatre strates :

1. **La Strate de l'Urbain Supérieur :** Comprend 24 agglomérations, le nombre des occupés est supérieur à 10 000 dont plus de 75 % non agricoles. Elles concentrent un grand nombre de services de type supérieur : Enseignement supérieur, Hôpitaux spécialisés, infrastructures de base très denses (gare routière, ferroviaire, port, aéroport, stades de sports de grandes capacités, centres de loisirs et d'attraction...).
2. **La Strate de l'Urbain :** Comprend 121 agglomérations ayant au moins 20000 habitants le nombre des occupés non agricoles est supérieur à 2000, représentant au moins 75% non agricole du total des occupés. Contrairement à l'urbain supérieur, elles ne concentrent qu'un nombre de service supérieur limité.
3. **La Strate Suburbaine :** Ce sont les 94 agglomérations constituant des zones d'habitat voisines, représentant l'extension en termes d'habitat et parfois d'activités des quatre grandes métropoles. Il s'agit essentiellement des agglomérations très proches des quatre métropoles régionales (villes

satellites). Celles ci répondent aux critères d'activité et des principales caractéristiques urbaines.

4. **La Strate Semi-Urbaine** : Comprend 340 agglomérations dont le nombre d'occupés hors agriculture est fixé à 1000 actifs et celui du seuil minimum d'habitants à 5000. Cette strate est composée d'unités qui ont un rayonnement local et offrent un service minimum notamment en matière d'éducation et de santé pour non seulement leur population mais également au profit des unités rurales proches (semi-rural et le rural aggloméré et épars).

4.2.3 Quelques critiques portées aux critères utilisés :

Les principales observations et critiques portées aux critères de classification utilisés par l'ONS sont :

- a) **la taille de l'agglomération** : Le fait urbain peut très bien exister au dessous du seuil de 5000 habitants mais nécessiterait néanmoins une étude plus détaillée et même des enquêtes complémentaires sur le terrain. Il peut également ne pas apparaître dans des agglomérations de plus de 10 000 habitants.
- b) **Le rang administratif** : pris isolément ne traduit pas toujours le fait urbain.
- c) **L'activité (agricole ou non)** : L'optique estimant que la caractéristique principale d'une ville est que les personnes qui y vivent n'exercent pas d'activité agricole du moins dans une faible proportion (moins de 25% du total) a été contestée du fait que les équipements publics programmés dans les entités administratives (écoles, centre de santé, polycliniques, centre culturels, maternité...) ne prennent en considération que l'importance de la population et ne tiennent pas compte de l'activité économique.
- d) La dernière remarque concerne **l'uniformisation des critères à l'ensemble du territoire national** alors que celui ci est fortement diversifié du point de vue géographique (littoral, steppe, Sahara) et climatique.

4.2.4 Les critères retenus en 2008 :

Bien qu'il n'existe pas de mesures universellement acceptées de l'urbain, l'Office National des Statistiques a retenu pour 2008 la même définition que celle utilisée en 1998.

L'avantage principal d'utiliser systématiquement la même définition est d'assurer la continuité historique des analyses du changement dans les regroupements de population. Cependant, cette mesure n'est pas destinée à fournir une vue définitive de l'urbain. En effet, avec l'évolution de la société Algérienne, d'autres points de vue peuvent sembler plus adéquats pour certains utilisateurs.

Comme pour les Recensements de 1977, 1987 et 1998, l'unité urbaine est définie par l'agglomération¹⁵. Le terme d'unité urbaine recouvre aussi bien les notions d'agglomérations intercommunales¹⁶ que de villes isolées. Le périmètre d'agglomération ou contour des agglomérations¹⁷ urbaines est défini conformément au critère des 200 mètres établi pour la préparation cartographique du recensement. Il s'agit en fait, d'une ligne fictive qui entoure l'agglomération et passe à 200 m des dernières constructions agglomérées, en faisant abstraction des limites administratives.

Les critères retenus pour la classification des agglomérations en 2008 sont les mêmes que ceux utilisés en 1998. Toutefois, la classe de l'Urbain Supérieurs telle que définie incluait aussi bien Alger, Djelfa, Adrar....

Ces dernières, bien que réunissant tous les critères requis, présentent des réalités urbaines différentes de celles de Annaba, Oran, Constantine et encore plus de celle d'Alger. Pour mettre cette réalité en évidence nous avons adopté une nouvelle Strate constituée d'Alger, Oran, Constantine et Annaba. Cette classe, dénommée "Métropoles Urbaines¹⁸" est définie comme "***une Agglomération urbaine dont la population totalise au moins 300 000 habitants et qui a vocation, outre ses fonctions régionales et nationales, à développer des fonctions internationales***".

¹⁵ Une agglomération est définie comme un ensemble de constructions en nombre égal au moins à la centaine telle qu'aucune d'elles ne soit séparée de la plus proche de plus de 200 mètres.

¹⁶ Les agglomérations qui s'étendent sur plusieurs communes sont dites Agglomérations Urbaines Intercommunales (AUIIC).

¹⁷ Il s'agit en fait, d'une ligne fictive qui entoure l'agglomération et passe à 200 mètres des dernières constructions agglomérées.

¹⁸ C'est la définition adoptée par la loi 2001-20 du 12/12/2001 relative à l'aménagement et au développement durable du territoire.

V- LE RESEAU URBAIN ET SON EXTENSION

5.1 Les unités urbaines :

Comme pour les trois précédents recensements, l'unité urbaine retenue en 2008 est définie par l'agglomération. La population urbaine est celle vivant dans la zone géographique délimitée par son périmètre d'agglomération (ou contour) et ne tient par conséquent pas compte de la population éparsée, ni des limites administratives.

En effet, les agglomérations de certaines communes présentent entre elles une continuité du bâti et une utilisation collective des équipements disponibles et il n'est pas rationnel de prévoir un aménagement urbain d'une agglomération en s'arrêtant nettement à une limite communale qui peut être une rue, comme c'est le cas de l'agglomération d'Alger composée de plusieurs agglomérations urbaines.

5.2 La composition du réseau urbain en 2008:

Tableau n° 11 : Répartition des agglomérations selon les classes de population

Taille	Total	Urbaines (1)	Urbaines (2)
moins de 5 000	3562	19	3
5 000 à 10 000	465	296	283
10 000 à 20 000	257	257	238
20 000 à 50 000	178	178	142
50 000 à 100 000	61	61	47
100 000 à 300 000	38	38	33
300 000 et plus	2	2	5
Totaux	4563	851	751

(1) En tenant compte des limites administratives

(2) En tenant compte des AUIC

La liste exhaustive des agglomérations du pays, au nombre de 4563 selon le découpage administratif, a servi de base pour sélectionner dans une première étape celles qui répondent à un seuil minimum de 5000 habitants. Sur les 1001 agglomérations répondant à ce critère, seules 851 d'entre elles (constituées en 751 unités urbaines en tenant compte des agglomérations intercommunales) ont pu être retenues. Les 150 autres agglomérations ne répondent pas aux autres critères d'ordre qualitatif (activité agricole prépondérante, caractéristiques urbaines non évidentes etc.).

5.2.1 Agglomérations Urbaines Inter Communales

Parmi les 851 agglomérations urbaines 137 agglomérations sont organisées en 37 agglomérations urbaines intercommunales (AUIIC) dont les consistances sont données dans le tableau suivant.

Tableau n° 12 : Liste des Agglomérations Urbaines Intercommunales¹⁹

Wilaya	Unité Urbaine	Consistance Territoriale		Population 2008	
		Code Géo	Toponymie		
ADRAR	ADRAR	101	ADRAR	68276	
		121	OULED BRAHIM+ Ouled Ahmed		
OUM EL BOUAGHI	AINBEIDA	402	AIN BEIDA	116064	
		416	Ain Oum Djamel		
BATNA	RAS EL AIOUN	525	Ouled Gueboudj	20827	
		551	RAS EL AIOUN		
BLIDA	BLIDA	901	BLIDA	331779	
		907	OULED YAICH		
		914	SOUMAA + Cherifia		
		924	BOUARFA + R'mel		
		925	BENI MERED		
TLEMCEN	TLEMCEN	1301	TLEMCEN	173531	
		1351	MANSOURAH		
ALGER	ALGER	Voir consistance	ACL des communes 01 à 33 +39+40+44+45+50 à 53+57 + Les AS Tamenfoust (commune de Bordj-El- Bahri) + Sebala (commune de Draria)	2364230	
		ROUIBA-REGHAIA	1642	ROUIBA	117558
			1643	REGHAIA	
JIJEL	TAHER	1805	TAHER	60426	
		1806	El Kendoul		
SETIF	BOUGAA	1943	BOUGAA	31922	
		1950	HAMMAM GUERGOUR		
SAIDA	SAIDA	2001	SAIDA	142497	
		2004	REBAHIA		
SKIKDA	SKIKDA	2101	SKIKDA+Larbi Ben M'hidi	182903	
		2137	HAMADI KROUMA+Hamrouche Hamoudi		
		2306	KHERRAZA		

¹⁹ Dans ce tableau, les agglomérations écrites en Majuscules sont des ACL alors que celles qui le sont en minuscule sont des A.S

Tableau n°12 (suite)

Wilaya	Unité Urbaine	Consistance Territoriale		Population 2008
		Code Géo	Toponymie	
ANNABA	ANNABA	2301	ANNABA	342703
		2305	EL BOUNI	
		2305	Boukhadra	
		2305	Gharbi Aissa	
	HADJR EDDIS	2305	Berka Zarga	29629
		2311	HADJ EDDIS	
	KHERRAZA	2305	Ecotech	8325
2306		KHERRAZA		
CONSTANTINE	CONSTANTINE	2501	CONSTANTINE	448028
		2502	Bekira + Djebli Ahmed	
	HAMMA BOUZIANE DIDOUCHE MOURAD	2502	HAMMA BOUZIANE	83603
		2505	DIDOUCHE MOURAD	
	EL-KHROUB	2506	EL KHROUB	90122
		2503	Zaarouria	
	ALI MENDJLI	2506	Nouvelle ville Ali Mendjeli	64120
2510		Ali Mendjeli 2		
MEDEA	MEDEA	2601	MEDEA	145441
		2654	DRAA EL SAMAR	
MOSTAGANEM	MOSTAGANEM	2701	MOSTAGANEM	162885
		2702	SAYADA	
		2727	MEZGHRANE	
M'SILA	MEDJEDEL	2839	OULED ATTIA MENAA	24985
		2842	MEDJEDEL	
MASCARA	MASCARA	2901	MASCARA	108629
		2939	EL MAMOUNIA	
OUARGLA	OUARGLA	3001	OUARGLA	169927
		3005	ROUISSAT	
	TOUGGOURT	3007	TEBESBEST	143270
		3008	NEZLA	
		3009	ZAOUIA EL ABIDIA	
3013	TOUGGOURT			
ORAN	ORAN	3101	ORAN	803329
		3103	BIR-EL-DJIR + Douar Belgaid	
		3105	ES SENIA	
ELOUED	ELOUED	3901	EL OUED	186525
		3902	ROBBAH	
		3904	BAYADHA	
		3907	KOUININE	
	GUEMMAR	3910	TAGHZOUT	48413
3906		GUEMAR		
KHENCHELA	KHENCHELA	4001	KHENCHELA	114472
		4015	TAMAYOUT	
TIPAZA	BOU ISMAIL	4206	KHEMISTI	40984
		4226	BOU ISMAIL	
	BOUHAROUNE	4206	Nedjar	8456
		4230	BOUHAROUNE	
	KOLEA	4225	Ali Amari	61643
		4235	KOLEA	

Tableau n°12 (suite et fin)

Wilaya	Unité Urbaine	Consistance Territoriale		Population 2008	
		Code Géo	Toponymie		
RELIZANE	RELIZANE	4801	RELIZANE	123255	
		4835	BEN DAOUD		
MILA	AIN HAMRA	4302	AIN HAMRA	8428	
		4331	Chouara Torche		
	AINBEIDA HARRICHE	4302	Sebikhia	18148	
		4330	AIN BEIDA HARRICHE		
AINDEFLA	AINDEFLA	4401	AIN DEFLA	55259	
		4409	Lounada		
GHARDAIA	GHARDAIA	4701	GHARDAIA	142913	
		4707	EL ATTEUF		
		4710	BOUNOURA		
	ELMENEA	ELMENEA	4712	HASSI EL GARA	57344
			4702	EL MENEA	

L'Agglomération algéroise :

Les dynamiques récentes d'urbanisation telles qu'observées entre les recensements de 1987 et celui de 1998 et qui se sont poursuivies durant la dernière décennie montrent que le tissu urbain d'Alger s'est élargi et étendu en progressant :

- sur les reliefs sahéliens du sud-ouest avec le processus de remplissage de la commune de Birkhadem qui a permis de faire la jonction avec les agglomérations de Draria, Sebala et Saoula;
- sur la zone sahélienne avec l'étalement de l'agglomération de Chéraga et la continuité de son bâti et sa conurbation avec Ouled-Fayet et El-Achour à son sud-est et avec Ain-el-Bénian et Staouéli au Nord-Ouest;
- dans le Sud-est annexant ainsi les agglomérations de Baraki, Oued Smar et de Dar-El-Beida;
- tout au long de la côte Est de la baie d'Alger avec le remplissage de Bordj-El-Kiffan, Bordj-el-Bahri, Tamentfoust et El-Marsa.

FIG.8
LIMITES DE L'AGGLOMERATION DE BLIDA

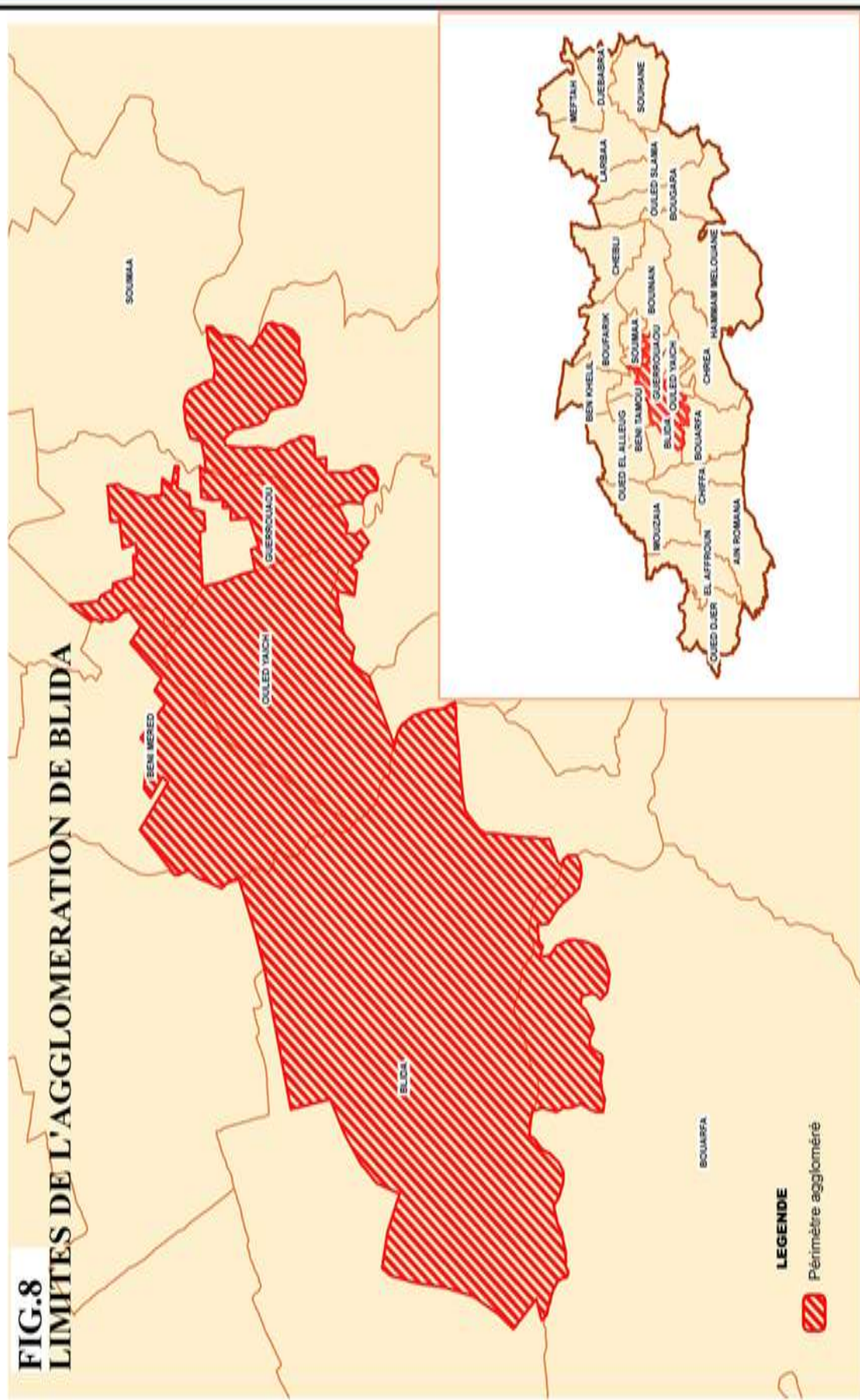

- Fig 9 - LIMITES DE L'AGGLOMERATION DE ANNABA

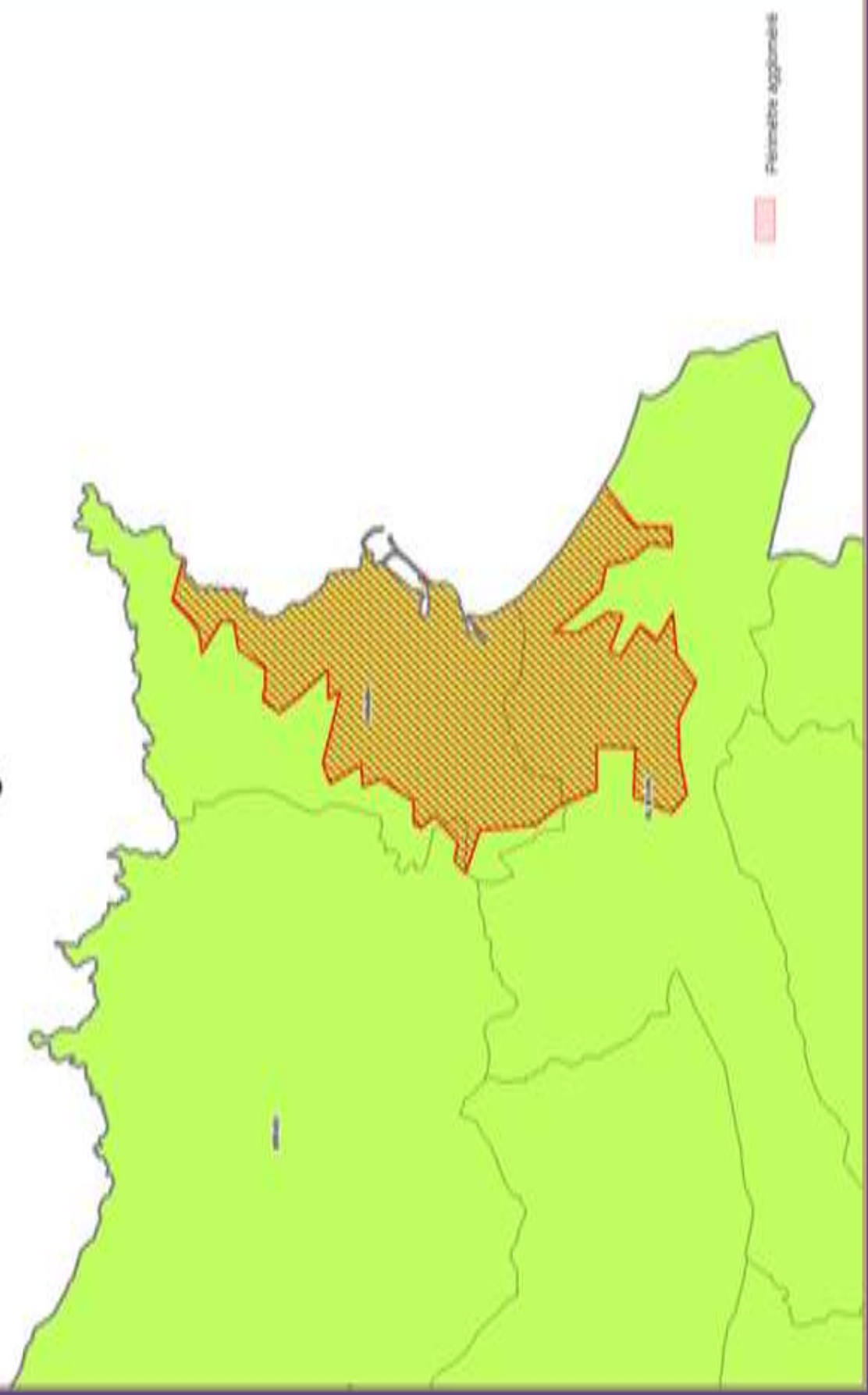

- Fig 10 - LIMITES DE L'AGGLOMERATION DE OUARGLA

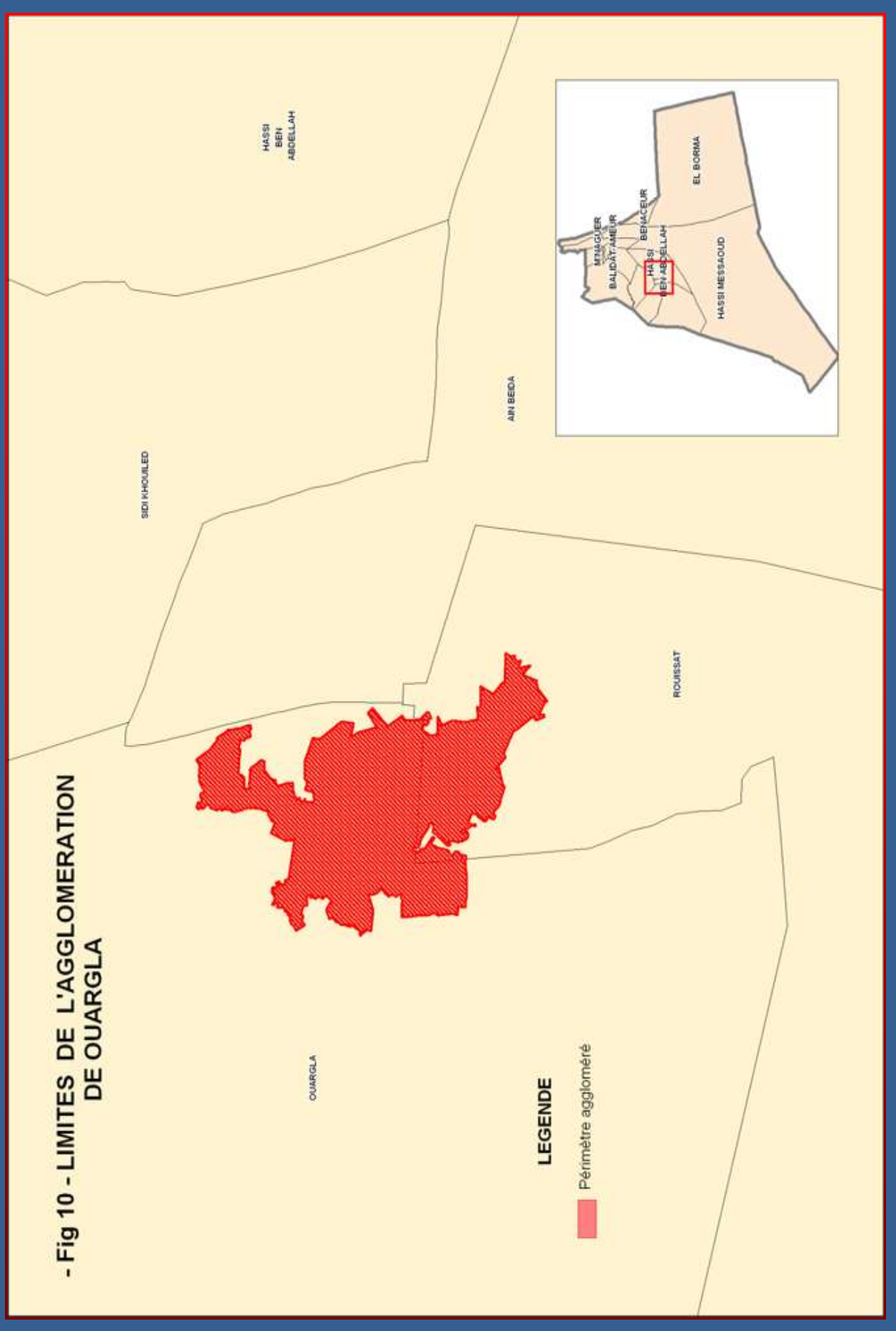

5.2.2 Agglomérations urbaines²⁰ en dessous du seuil de 5000 habitants

Nous avons retenu dans cette première approche 19 agglomérations en dessous de ce seuil démographique. Parmi elles, 16 l'ont été car elles sont en conurbation avec d'autres agglomérations urbaines plus importantes comme le montre le tableau n°13 ci après.

Les trois autres sont des agglomérations qui malgré leurs tailles présentent toutes les caractéristiques de l'urbain et sont classées suburbaines d'Alger ou d'Oran. Il s'agit de "Club des Pins" dans la commune de Chéraga, l'A.S "Cherchali" de la commune de Kheraïssia et enfin l'agglomération secondaire "Harkat M'hamed" de la commune de Sidi-Chami.

Tableau n° 13 : Liste des agglomérations²¹ de taille inférieure à 5000 habitants et figurant dans le réseau urbain en raison de leurs conurbations.

Numéro d'ordre	code géo	agglomération	En conurbation avec	Population 2008
1	121	OULED AHMED	ADRAR	1670
2	121	OULED BRAHIM		3567
3	416	AIN OUM DJAMEL	AINBEIDA	778
4	914	CHERIFIA	BLIDA	1858
5	927	SIDI AISSA CHERIFIA		3442
6	924	R'MEL		4050
7	1806	EL KENDOUL	TAHER	1176
8	2305	GHARBI AISSA	ANNABA	754
9	2305	ECOTECH	KHERRAZA	1591
10	2510	ALI MENDJELI 2	ALI MENDJLI	0
11	2503	ZAAROURIA	ELKHROUB	871
12	2502	DJABLI AHMED	CONSTANTINE	3060
13	2702	SAYADA	MOSTAGANEM	3185
14	4206	NEDJAR	BOUHAROUNE	707
15	4331	CHOUARA TORCHE	AIN HAMRA	2234
16	4409	LOUNADA	AIN DEFLA	2230

5.2.3 Les agglomérations secondaires²² figurant dans le réseau urbain

En tenant compte des limites administratives, le réseau urbain est constitué de 657 ACL et de 94 AS dont 25 sont en conurbation avec d'autres agglomérations urbaines. La liste de ces Agglomérations secondaires est donnée dans le tableau suivant :

²⁰ En tenant compte des limites administratives

²¹ En tenant compte des limites administratives

²² En tenant compte des limites administratives

Tableau n° 14 : Liste des A.S figurant dans le réseau Urbain

N°	WILAYA	CODE	COMMUNE	AGGLOMERATION	En conurbation avec	Pop. 2008
1	ADRAR	121	OULED AHMED TIMI	Ouled Ahmed	ADRAR	1 670
2	CHLEF	201	CHLEF	Chegga		8 797
3		221	OUED SLY	Boulefred		8 726
4				Cité Sonelgaz		12 124
5	OUM EL BOUAGHI	403	AIN M'LILA	SOUALHIA		7 067
6		416	FKIRINA	AIN OUM DJAMEL	AIN BEIDA	778
7	BATNA	516	ARRIS	ZHUN - CITÉ 1ER NOVEMBRE		7 366
8		525	RAHBAT	OULED GUEBOUDJ	RAS LAIOUN	6 309
9	BLIDA	914	SOUMAA	CHERIFIA	BLIDA	1 858
10				HALLOUIYA		8 520
11				GRABA		12 252
12		921	LARBAA	BELAOUADI		11 573
13		924	BOUARFA	R'MEL	BLIDA	4 050
14				HAI DRIOUCHE		9 225
15		926	BOUGARA	LABAZIZ		10 227
16		927	GUERROUAOU	SIDI AISSA CHERIFIA	BLIDA	3 442
17	TLEMCEN	1 301	TLEMCEN	EL KOUDIA		15 074
18	TIARET	1 401	TIARET	KERMAN		14 658
19	TIZI OUZOU	1 501	TIZI OUZOU	REDJAOUNA		6 953
20		1 540	BOGHNI	BENI MENDES		7 499
21		1 550	MEKLA	DJEMAA N'SAHARIDJ		6 530
22	ALGER	1 614	BARAKI	BEN GHAZI		5 149
23		1 632	BENI MESSOUS	HAY GHEMIDRI		10 443
24		1 640	EL MARSAS	TAMENFOUST	ALGER	6 229
25		1 642	ROUIBA	HAI ENASR		8 582
26		1 643	REGHAIA	CITÉ ZBARBAR		6 988
27		1 646	ZERALDA	V.S.A BOUZEGZA		18 598
28		1 650	CHERAGA	CLUB DES PINS		2 611
29		1 650	CHERAGA	BOUCHAOUI AMAR		5 620
30				LES DUNES (VSA)		22 279
31		1 651	OULED FAYET	PLATEAU		7 778
32		1 653	DRARIA	SEBALLA	ALGER	9 948
33		1 654	DOUERA	D'KAKNA		7 299
34	1 656	KHRAISSIA	CHERCHALI		1 082	
35	JIJEL	1 806	EMIR ABDELKADER	EL KENDOUL	JIJEL	1 176
36				TASSOUST		16 262
37		1 809	EL MILIA	TANEFDOUR		7 800
38				OULED ALI- BOUTIAS		8 752
39		1 811	SETTARA	BORDJ ALI -BOUCHAREF		7 924
40	SETIF	1 901	SETIF	FERMATOU		6 769
41				CHOUF LEKDAD		8 060
42				AIN TRICK		12 455
43	SKIKDA	2 101	SKIKDA	LARBI BEN M'HIDI	SKIKDA	8 050
44		2 130	FIL FILA	OUED KSOB		6 690
45		2 137	HAMADI KROUMA	HAMROUCHE HAMOUDI	SKIKDA	13 259

Tableau n°14 (suite)

N°	WILAYA	CODE	COMMUNE	AGGLOMERATION	En conurbation avec	Pop. 2008	
46	ANNABA	2 305	EL BOUNI	GHARBI AISSA	ANNABA	754	
47				ECOTECH	KHERAZA	1 591	
48				BERKA ZARGA	HADJAR EDDISS	7 550	
49				KHERAZA	KHERAZA	9 721	
50				ESSAROUEL		10 725	
51				BOUKHADRA	ANNABA	18 686	
52		2 306	OUED EL ANEB	KHERRAZA		6 733	
53		2 311	SIDI AMER	EL GANTRA		6 074	
54				DERRADJI RDJEM		7 936	
55				HADJAR EDDISS	HADJAR EDDISS	22 080	
56		CONSTANTINE	2 501	CONSTANTINE	ZOUAGHI		20 110
57	2 502		HAMMA BOUZIANE	DJABLI AHMED	CONSTANTINE	3 060	
58				BEKIRA	CONSTANTINE	26 296	
59	2 503		BEN BADIS	ZAAROURIA	EL KHROUB	871	
60	2 506		EL KHROUB	SALAH DERRADJI		7 349	
61	2 506		EL KHROUB	NOUVELLE VILLE ALI MENDJELI	ALI MENDJELI	64 120	
62	2 509		OULED RAHMOUN	GUERRAH		5 947	
63	2 510		AIN SMARA	ALI MENDJELI 2	ALI MENDJELI	0	
64	MEDEA	2 635	KSAR EL BOUKHARI	ADJLANA		6 964	
65	M'SILA	2 820	BOUSAADA	EL MADINA EL DJADIDA		9 872	
66	MASCARA	2 931	MOHAMMADIA	SAHOURIA		7 185	
67	OUARGLA	3 001	OUARGLA	HAY ALNASR		8 012	
68	ORAN	3 103	BIR EL DJIR	DOUAR BELGAID	ORAN	13 626	
69		3 105	ES SENIA	C.CHERIF BENYAHIA		9 178	
70				AIN BEIDA		39 064	
71		3 113	SIDI CHAMI	HARKAT M'HAMED		2 134	
72				EMIR A.E.K		5 697	
73				SIDI MAAROUF- HAI SABAH		18 275	
74				EN NEDJMA		51 665	
75		3 116	BOUSFER	V.S.A FILLAOUCENE		6 706	
76		3 120	BEN FREHA	MENATSIA		5 865	
77		3 123	MISSERGHIN	HAI RABAH		6 605	
78		3 126	AIN BIYA	AIN BIYA		21 065	
79		BOUMERDES	3 502	BOUDOUAOU	BEN MERZOUGA		10 796
80			3 532	BOUDOUAOU EL BAHRI	EL BAHRI - LE PLATEAU		12 500
81			3 536	HAMMEDI	OULED BELHADI -BEN AMAR		5 216
82	OULED BRAHIM					9 197	
83	3 537		KHEMIS EL KHECHNA	CHEBACHEB		5 398	

Tableau n°14 (suite et fin)

N°	WILAYA	CODE	COMMUNE	AGGLOMERATION	En conurbation avec	Pop. 2008
84	EL-TARF	3 603	BEN M'HIDI	KEBOUDA		7 010
85		3 613	DREAN	BOUFFARA AIN ALLEM		15 856
86		3 616	BESBES	DAGHOUSSA		11 612
87	TIPAZA	4 206	KHEMISTI	NEDJAR	BOUHAROUNE	707
88		4 225	FOUKA	ALI AMARI	KOLEA	14 958
89	MILA	4 302	FERDJIOUA	SEBIKHIA	AIN BEIDA HARRICHE	5 893
90				AIN HAMRA		6 193
91		4 303	CHELGHOU LAID	DJEMAA LAKHDAR		14 357
92		4 331	YAHIA BENI GUECHA	CHOUARA TORCHE	AIN HAMRA	2 234
93	AIN-DEFLA	4 409	BOURACHED	LOUNADA	AIN-DEFLA	2 230
94	RELIZANE	4 801	RELIZANE	CITÉ BERMADIA		17 582

5.3 L'extension du réseau urbain entre 1998 et 2008:

Parmi les 851 agglomérations, 614 étaient déjà urbaines en 1998 et 237 ont accédé au statut d'urbain pendant la décennie. Parmi ces dernières, comme nous le montre le tableau suivant:

- 8 agglomérations nouvelles ont accédé directement au statut "urbain";
- 229 ont changé de statut. Parmi ces dernières, 177 étaient classées "semi rural" et seulement 52 appartenaient à la strate "rural aggloméré"
- 51 agglomérations ont un statut de Chef Lieu de Daïra, 124 sont des ACL de communes et seulement 27 sont des AS.

Tableau n°15 : Nouvelles agglomérations urbaines selon la strate et la fonction administrative.

Strate 2008	Strate 1998			Fonction administrative			Total
	semi-rurale	rurale agglomérée	nouvelles agglom. 2008	AS	ACL C	ACL D	
Métropole Urbaine	3	1	0	3	1	0	4
Urbaine Supérieure	1	7	0	5	3	0	8
Urbaine	1	2	1	4	0	0	4
Sub-Urbaine	15	6	4	23	2	0	25
Semi-Urbaine	157	36	3	27	118	51	196
Total	177	52	8	62	124	51	237

Parmi les 237 agglomérations nouvellement urbaines figurent celles qui ont fait fusion avec d'autres agglomérations appartenant à d'autres communes et qui sont appelées ici AUIC. En effet, dans le processus d'extension des agglomérations un bon nombre d'entre elles a été absorbé par d'autres agglomérations. Ce phénomène se produit régulièrement autour des grandes agglomérations qui dans leur extension absorbent leurs agglomérations satellites. C'est le cas, notamment des agglomérations d'Alger, Blida, Touggourt... Ces fusions d'agglomérations étant comptées comme des disparitions, le nombre d'agglomérations diminue mais il est compensé par les créations de nouvelles entités.

Le tableau suivant nous donne la liste de ces 237 agglomérations nouvellement urbaines et nous renseigne sur le phénomène cité précédemment, à savoir la conurbation. Par ailleurs, sur les 506 nouvelles agglomérations²³ qui ont vu le jour entre les deux derniers recensements, seulement 8 ont accédé directement au statut d'urbaines.

Tableau n°16 : Liste des agglomérations nouvellement urbaines en 2008

Num	Wilaya	Code géo	Commune	Agglomération	Population 2008	Observation
1	ADRAR	104	REGGANE	TINOULEF	10 026	
2		121	OULED AHMED TIMI	OULED AHMED	1 670	AUIC ADRAR
3		121	OULED AHMED TIMI	OULED BRAHIM	3 567	
4		123	AOUGROUT	TIBERGHAMINE	7 310	
5		125	BORDJ BADJI MOKHTAR	BORDJ BADJI MOKHTAR	16 437	
6	CHLEF	201	CHLEF	CHEGGA	8 797	
7		208	SOBHA	SOBHA	9 490	
8		219	SENDJAS	SENDJAS	9 243	
9		220	ZEBOUDJA	ZEBOUDJA	10 018	
10		221	OUED SLY	BOULEFRED	8 726	
11		231	BOUZEGHAIA	BOUZGHAIA	7 794	
12		233	OUM DROU	OUM EL DROU	7 194	
13	LAGHOUAT	307	AIN MADHI	AIN MADHI	7 897	
14		308	TADJEMOUT	TADJMOUNT	16 518	
15		309	KHENEG	KHENEG	9 433	
16		310	GUELTAT SIDI SAAD	GUELTAT SIDI SAAD	7 362	
17		311	AIN SIDI ALI	AIN SIDI ALI	7 428	
18	OUM EL BOUAGHI	403	AIN M'LILA	SOUALHIA	7 067	
19		413	HANCHIR TOUMGHANI	HENCHIR TOUMGHANI	9 179	
20		416	FKIRINA	AIN OUM DJAMEL	778	AUIC AIN BEIDA

²³ Voir tableau 6, page 20

Tableau 16 (suite 1)

Num	Wilaya	Code geo	Commune	Agglomération	Population 2008	Observation	
21	BATNA	516	ARRIS	ZHUN - CITÉ 1ER NOVEMBRE	7 366		
22		524	SEFIANE	SEFIANE	6 138		
23		525	RAHBAT	OULED GUEBOUDJ	6 309	AUIC RAS EL AIOUN	
24		543	DJEZZAR	MERABTINE(DJEZZAR)	6 898		
25		548	OUED TAGA	BOUHMAR	6 953		
26		BEJAIA	607	TIMZRIT	EL HAD	17 211	
27	608		SOUK EL THENINE	SOUK EL TENINE	6 953		
28	615		IGHRAM	IGHRAM	8 737		
29	638		BENI MELIKECH	AGOUNI GOUROISE	8 069		
30	651		OUED GHIR	OUED GHIR	6 849		
31	BISKRA		704	CHETMA	CHETMA	9 021	
32		706	RAS EL MIAAD	RAS EL MIAD	9 186		
33		709	DOUCEN	DOUCEN	11 389		
34		716	EL FEIDH	EL FEIDH	6 303		
35		720	DJEMORAH	DJEMORAH	7 333		
36		722	LIOUA	LIOUA	7 509		
37		724	OUGHLAL	OURLAL	6 590		
38		726	FOUGHALA	FOUGHALA	10 386		
39		729	BOUCHAGROUN	BOUCHAGROUN	11 184		
40		BLIDA	902	CHEBLI	CHEBLI	6 462	
41			914	SOUMAA	CHERIFIA	1 858	AUIC BLIDA
42			924	BOUARFA	R'MEL	4 050	
43	927		GUERROUAOU	SIDI AISSA CHERIFIA	3 442		
44	921		LARBAA	BELAOUADI	11 573		
45	926		BOUGARA	LABAZIZ	10 227		
46	BOUIRA	1002	EL ASNAM	EL ASNAM	7 139		
47		1012	HAIZER	HAIZER	8 155		
48		1018	BORDJ OUKHRISS	BORDJ OKHRISS	7 500		
49		1022	AHL EL KSAR	AHL EL KSAR	8 146		
50		1027	AGHBALOU	TAKERBOUZT	8 857		
51		1036	BIR GHBALOU	BIR GHBALOU	6 471		
52		1037	M'CHEDALLAH	M'CHEDALLAH	10 227		
53		1043	ATH MANSOUR	ATH MANSOUR	6 491		
54	TAMANRASSET	1104	IN GUEZZAM	IN GUEZZAM	7 008		
55	TEBESSA	1209	NEGRINE	NEGRINE	6 486		
56		1217	BEKKARIA	BEKKARIA	8 924		
57		1220	EL MA LABIOD	EL MA EL BIODH	7 653		
58		1224	EL MERIDJ	EL MERIDJ	7 201		

Tableau 16 (suite 2)

Num	Wilaya	Code geo	Commune	Agglomération	Population 2008	Observation	
59	TLEMCEM	1302	BENI MESTER	BENI MESTER	6 872		
60		1338	BENI BOUSSAID	ZAOUIA	6 152		
61	TIARET	1403	AIN BOUCHEKIF	AIN BOUCHEKIF	7 153		
62	TIZI OUZOU	1502	AIN EL HAMMAM	AIN EL HAMMAM	7 575		
63		1507	IRDJEN	TAMAZIRT	9 383		
64		1509	MAKOUDA	MAKOUDA	9 948		
65		1524	OUAGUENOUN	TIKOBAIN	6 712		
66		1525	AIN ZAOUIA	AIN ZAOUIA	6 685		
67		1537	AZEFFOUN	AZEFFOUN	6 196		
68		1538	TIGZIRT	TIGZIRT	8 001		
69		Alger	1614	BARAKI	BEN GHAZI	5 149	
70	1632		BENI MESSOUS	HAY GHEMIDRI	10 443		
71	1635		TASSALA EL MERDJA	TESSALA EL MERDJA	8 497		
72	1636		OULED CHEBEL	OULED CHEBEL	8 602		
73	1640		EL MARSА	EL MARSА	5 871	AUIC ALGER	
74	1640		EL MARSА	TAMENFOUST	6 229		
75	1653		DRARIA	SEBALLA	9 948		
76	1642		ROUIBA	HAI ENASR	8 582		
77	1643		REGHAIA	ZBARBAR EX KERROUCH	6 988		
78	1649		SOUIDANIA	SOUIDANIA	10 535		
79	1650		CHERAGA	BOUCHAOUИ AMAR	5 620		
80	1650		CHERAGA	CLUB DES PINS	2 611		
81	1651		OULED FAYET	PLATEAU	7 778		
82	1654		DOUERA	D'KAKNA	7 299		
83	1656		KHRAISSIA	CHERCHALI	1 082	NOUVELLE	
84	1656		KHRAISSIA	KHRAICIA	17 126		
85	DJELFA		1702	MOUADJEBAR	MOUADJEBAR	7 108	
86			1705	AIN MAABED	AIN MAABED	14 839	
87			1706	SED RAHAL	SED RAHAL	6 263	
88			1716	HASSI EL EUCH	HASSI EL EUCH	6 936	
89		1719	SIDI LAADJEL	SIDI LAADJEL	8 194		
90	1735	AIN FEKKA	AIN FEKKA	15 070			
91	JIJEL	1806	EMIR ABDELKADER	EL KENDOUL	1 176	AUIC TAHER	
92		1806	EMIR ABDELKADER	TASSOUST	16 262		
93		1809	EL MILIA	OULED ALI- BOUTIAS	8 752		
94		1809	EL MILIA	TANEFDOUR	7 800		
95		1810	SIDI MAAROUF	SIDI MAAROUF	7 068		
96		1811	SETTARA	BORDJ ALI -BOUCHAREF	7 924		
97		1817	DJMILA	DJMILA	9 713		
98		1820	EL KENNAR NOUCHFI	EL KENNAR NOUCHFI	10 193		
99		1825	DJEMAA BENI HABIBI	SOUK EL DJEMAA	7 332		

Tableau 16 (suite 3)

Num	Wilaya	Code geo	Commune	Agglomération	Population 2008	Observation
100	SETIF	1901	SETIF	AIN TRICK	12 455	
101		1901	SETIF	CHOUF LEKDAD	8 060	
102		1901	SETIF	FERMATOU	6 769	
103		1903	BENI AZIZ	BENI AZIZ	8 196	
104		1906	AIN ROUA	AIN ROUA	6 541	
105		1908	BIR EL ARCH	BIR EL ARCH	11 698	
106		1911	HAMMA	ADDAOUA	8 636	
107		1916	BABOR	SOUK EL DJEMAA	5 962	
108		1917	GUIDJEL	RAS EL MA	8 193	
109		1929	BEIDHA BORDJ	BEIDHA BORDJ	9 145	
110		1931	BAZER SAKRA	EL MELLAH	6 500	
111		1932	HAMMAM SKHOUNA	SOUKHNA	6 471	
112		1933	MEZLOUG	MEZLOUG	6 374	
113		1938	TIZI N'BECHAR	TIZI N'BECHAR	6 393	
114		1942	TALA IFACENE	TIZI N'BRAHAM	7 061	
115		1946	BENI MOUHLI	AGUENI FOUGHAL	5 790	
116		1949	AIN SEBT	AIN SEBT	6 819	
117	1952	KSAR EL ABTAL	KSAR EL ABTAL	8 924		
118	SKIKDA	2103	EL HADAIEK	EL HADAIEK	10 252	
119		2111	BENI ZID	EL OULOUDJ	7 599	
120		2130	FIL FILA	OUED KSOB	6 690	
121		2131	CHERAIA	CHERAIA	5 960	
122		2134	BOUCHTATA	BOUCHETATA	6 601	
124	ANNABA	2305	EL BOUNI	ECOTECH	1 591	AUIC KHERRAZA NOUVELLE
125		2308	SERAIDI	SERAIDI	6 249	
126		2309	AIN BERDA	AIN BERDA	7 412	
127		2311	SIDI AMER	DERRADJI RDJEM	7 936	
128		2311	SIDI AMER	EL GANTRA	6 074	
129	GUELMA	2402	NECHMAYA	NECHMAYA	7 657	
130		2411	BENDJERRAH	BEN DJARAH	6 079	
131	CONSTANTINE	2502	HAMMA BOUZIANE	DJABLI AHMED	3 060	AUIC CONSTANTINE
132		2503	BEN BADIS	ZAAROURIA	871	AUIC ELKHROUB
133		2506	EL KHROUB	NOUVELLE VILLE ALI MENDJELI	64 120	AUIC ALIMENDJLI NOUVELLE
134		2510	AIN SMARA	ALI MENDJELI 2	-	AUIC ALIMENDJLI
135		2506	EL KHROUB	SALAH DERRADJI	7 349	
136		2509	OULED RAHMOUN	GUERRAH	5 947	
137		MEDEA	2621	BOUCHRAHIL	BOUCHRAHIL	7 467
138	2626		SIDI NAAMANE	SIDI NAAMANE	6 600	
139	2633		SOUAGUI	EL HAKIMIA	6 697	
140	2635		KSAR EL BOUKHARI	ADJLANA	6 964	NOUVELLE
141	2643		OUAMRI	OUAMRI	7 480	
142	2651		BOUGHZOUL	BOUGHZOUL	6 903	
143	2656		BIR BEN ABED	BIR BEN ABED	9 993	NOUVELLE

Tableau 16 (suite 4)

Num	Wilaya	Code _geo	Commune	Agglomération	Population 2008	Observation
144	MOSTA GANEM	2702	SAYADA	SAYADA	3 185	AUIC MOSTAGANEM
145		2711	KHEIR EDDINE	KHIRELINE	6 316	
146	M'SILA	2808	M'CIF	BIR GUELLALIA	6 681	
147		2811	MAGRA	MAGRA	15 889	
148		2813	AIN KHADRA	AIN KHADRA	9 580	
149		2819	OUENOUGHA	MELOUZA	13 025	
150		2820	BOUSAADA	EL MADINA ELDJADIDA	9 872	NOUVELLE
151		2822	SIDI AMEUR	SIDI AMEUR	15 959	
152		2834	MOHAMED BOUDIAF	OUED CHAIR	8 234	
153		2839	MENAA	OULED ATTIA	7 102	AUIC MEDJEDEL
154		2847	DJEBEL MESSAAD	AIN OGHRAH	9 872	
155		MASCARA	2903	TIZI	TIZI	9 822
156	2914		MATMORE	MATEMORE	7 635	
157	2920		KHALOUIA	KHALOUIA	5 948	
158	OUARGLA	3001	OUARGLA	HAY ALNASR	8 012	
159		3003	N'GOUSSA	N'GOUSSA	5 867	
160		3011	SIDI KHOULED	SIDI KOULED	6 543	
161		3014	EL HADJIRA	EL HADJIRA	9 000	
162		3015	TAIBET	TAIBET	9 007	
163		3017	BENACEUR	BENACEUR	9 737	
164		ORAN	3105	ES SENIA	C.CHERIF BENYAHIA	9 178
165	3108		MARSAT EL HADJADJ	MARSAT EL HADJADJ	7 057	
166	3112		TAFRAOUI	TAFRAOUI	5 068	
167	3113		SIDI CHAMI	EMIR A.E.K	5 697	
168	3113		SIDI CHAMI	HARKAT M'HAMED	2 134	NOUVELLE
169	3113		SIDI CHAMI	SIDI MAAROUF- HAI SABAH	18 275	
170	3114		BOUFATIS	BOUFATIS	7 294	
171	3116		BOUSFER	V.S.A FILLAOUCENE	6 706	
172	3118		EL BRAYA	EL BRAYA	5 220	
173	3120		BEN FREHA	MENATSIA	5 865	
174	3122		SIDI BEN YABKA	SIDI BEN YEBKA	7 311	
175	3123		MISSERGHIN	HAI RABAH	6 605	
176	3126		AIN BIYA	CHARIA ZAGHLOUL	5 966	
177	EL BAYADH		3202	ROGASSA	ROGASSA	6 288
178		3204	BREZINA	BREZINA	11 342	
179	ILLIZI	3306	IN AMENAS	IN AMEAS	6 514	
180	BORDJ BOU ARRERIDJ	3405	EL M'HIR	EL M'HIR	11 090	
181		3408	AIN TAGHROUT	AIN TAGHROUT	8 086	
182		3410	SIDI EMBAREK	SIDI EMBAREK	8 568	
183		3411	EL HAMMADIA	EL HAMADIA	8 578	
184		3412	BELIMOUR	BELIMOUR	8 227	
185		3418	OULED DAHMANE	BOUAROUA	7 199	
186		3419	HASNAOUA	CHERCHAR	11 167	
187		3432	GHILASSA	GHILASSA	8 077	

Tableau 16 (suite 5)

Num	Wilaya	Code geo	Commune	Agglomération	Population 2008	Observation
188	BOUM ERDES	3512	SI MUSTAPHA	SI MUSTAPHA	7 148	
189		3513	TIDJELABINE	TIDJELABINE	10 267	
190		3530	BENI AMRANE	BENI AMRANE	7 571	
191		3531	SOUK EL HAD	SOUK EL HAD	5 836	
192		3536	HAMMEDI	OULED BELHADI -BEN AMAR	5 216	
193		3536	HAMMEDI	OULED BRAHIM	9 197	
194		3537	KHEMIS EL KHECHNA	CHEBACHEB	5 398	
195	EL TARF	3603	BEN M'HIDI	KEBOUDA	7 010	
196		3611	LAC DES OISEAUX	LAC DES OISEAUX	5 965	
197		3613	DREAN	BOUFFARA AIN ALLEM	15 856	
198		3620	ZITOUNA	ZITOUNA	6 316	
199	TISSEMS SILT	3809	BORDJ EL EMIR ABDELKADER	BORDJ EMIR A.E.K	6 441	
200		3812	OULED BESSEM	DJENEN BEN CHERIGUI	8 311	
201		3821	BOUCAID	BOUCAID	5 969	
202	EL OUED	3905	NAKHLA	NAKHLA	6 226	
203		3926	MIH OUENSA	MIH OUENSA	6 024	
204		3929	OUM TIOUR	OUM TOUYOUR	10 029	
205	KHEN CHELA	4005	EL HAMMA	EL HAMMA	6 490	
206		4007	TAOUZIANAT	TAOUZIANET	6 739	
207		4015	ENSIGHA	TAMAYOUT	5 892	AUIC KHENCHELA
208	TIPAZA	4206	KHEMISTI	NEDJAR	707	AUIC BOUHAROUNE NOUVELLE
209		4213	SIDI AMAR	SIDI AMAR	6 444	
210		4234	SIDI RACHED	SIDI RACHED	6 160	
211	MILA	4302	FERDJIOUA	SEBIKHIA	5 893	AUIC AIN BEIDHA
212		4302	FERDJIOUA	AIN HAMRA	6 193	AUIC AIN HAMRA
213		4331	YAHIA BENIGUECHA	CHOUARA TORCHE	2 234	
214		4305	AIN MELLOUK	AIN MELOUK	7 254	
215	MILA	4307	OUED SEGUEN	OUED SEGUEN	6 351	
216		4313	TIBERGUENT	TIBERGUENT	6 071	
217		4314	BOUHATEM	AIN TRIK	6 587	
218		4316	TASSALA LEMTAI	TESSALA LAMATAI	6 988	
219		4319	TASSADANE HADDADA	TASSADANE HADDADA	6 018	
220		4321	MINAR ZARZA	TOUMESSELT	8 825	
221		4326	EL M'CHIRA	EL MECHIRA	6 813	
222		4331	YAHIA BENI GUECHA	YAHIA BENI GUECHA	6 701	
223		AIN DEFLA	4406	ARIB	ARIB	6 866
224	4407		DJELIDA	DJELIDA	8 159	
225	4409		BOURACHED	LOUNADA	2 230	AUIC AIN DEFLA
226	4420		AIN SOLTANE	AIN SOLTANE	8 517	
227	4423		AIN TORKI	AIN TORKI	5 868	

Tableau 16 (suite 6)

Num	Wilaya	Code _geo	Commune	Agglomération	Population 2008	Observation
228	NAÄMA	4509	AIN BEN KHELIL	AIN BEN KHELLIL	5 524	
229		4512	EL BIOD	EL BIODH	7 121	
230	AIN TEMOUCHENT	4624	SIDI SAFI	SIDI SAFI	5 528	
231	GHARDAIA	4703	DHAYET BENDAHOUA	DHAYET BENDHAOUA	12 354	
232		4708	ZELFANA	ZELFANA	8 847	
233	RELIZANE	4801	RELIZANE	CITÉ BERMADIA	17 582	
234		4807	EL H'MADNA	EL H'MADNA	7 800	
235		4809	MEDIOUNA	MEDIOUNA	7 494	
236		4821	OUARIZANE	OUARIZANE	6 783	
237		4829	LAHLEF	LAHLEF	8 576	

5.4 Caractéristiques du réseau urbain

Les critères retenus pour définir le milieu urbain en 2008 ont permis de classer les 751 agglomérations en cinq strates comme décrit dans le tableau ci-après:

Tableau.17: Répartition des agglomérations urbaines selon la strate et la taille

Taille des agglomérations	Strates					Total
	MU	US	U	SUB	SU	
moins de 5 000	0	0	0	3	0	3
5 000 à 10 000	0	0	0	25	258	283
10 000 à 20 000	0	0	0	27	211	238
20 000 à 50 000	0	0	114	26	2	142
50 000 à 100 000	0	2	37	8	0	47
100 000 à 300 000	0	30	2	1	0	33
300 000 et plus	4	1	0	0	0	5
Totaux	4	33	153	90	471	751

- 1. La Strate des Métropoles Urbaines** : composée des agglomérations d'Alger, d'Oran, de Constantine et d'Annaba qui en plus de la concentration des services de type supérieur présentent des fonctions régionales, nationales et internationales.
- 2. La Strate de l'Urbain Supérieur:** Elle comprend 33 agglomérations dont 30 sont des Chefs lieux de Wilaya et 3 des Chefs Lieux de Daira. Il s'agit des villes de Touggourt (wilaya d'Ouargla), Ain el Beida (wilaya d'Oum el Bouaghi)

et d'El Eulma (wilaya de Sétif). Cette strate comprend 30 agglomérations de taille comprises entre 100000 et 300000 habitants, une de plus de 300000 habitants (Blida) et deux agglomérations de taille comprise entre 50000 et 100000 (Adrar et Oum el Bouaghi).

- 3. Strate de l'Urbain :** Cette strate regroupe 153 agglomérations ayant au moins 20000 habitants. Contrairement à l'urbain supérieur, elles ne concentrent qu'un nombre de service supérieur limité et une activité agricole plus importante. Elle contient deux villes de plus de 100000 habitants (Relizane et Bousaada) et 37 autres de tailles comprises entre 50000 et 100000 habitants. Elle renferme 10 ACL de Wilaya et 125 ACL de Daira, 17 ACL de Commune et seulement une A.S (Nouvelle ville Ali-Mendjeli).
- 4. Strate Sub-Urbaine** Ce sont les 90 agglomérations constituant des zones d'habitat voisines, représentant l'extension en termes d'habitat et parfois d'activités des quatre grandes métropoles. Il s'agit essentiellement des agglomérations très proches des quatre métropoles urbaines. Celles ci répondent aux critères d'activité et des principales caractéristiques urbaines. Elles sont de tailles variant entre 5000 et 50000 habitants. 23 d'entre elles ont un statut de chef lieu de Daira.
- 5. Strate Sem – Urbaine :** Comprend 471 agglomérations. Cette strate est composée d'unités qui ont un rayonnement local et offrent un service minimum notamment en matière d'éducation et de santé pour non seulement leur population mais également au profit des unités rurales les plus proches. Elles sont de taille inférieure à 20000 habitants sauf en ce qui concerne deux d'entre elles qui sont Mejedel dans la wilaya de M'sila et Ras el Ayoun dans la wilaya de Batna.

Réparti selon les fonctions administratives le réseau urbain est constitué des 48 agglomérations Chef lieu de wilaya, de 347 chef lieu de Daira et de 287 ACL de communes ainsi que des 69 AS signalées plus haut. Plus de 52% des agglomérations urbaines ont un statut administratif au moins égal à CLD.

Tableau 18 : Répartition des agglomérations urbaines selon leurs fonctions et la strate

Fonctions Administratives	Strates					Total	Structure
	MU	US	U	SUB	SU		
ACLW	4	30	10	0	4	48	6.4
ACLD	0	3	125	23	196	347	46.2
ACLC	0	0	17	34	236	287	38.2
AS	0	0	1	33	35	69	9.2
Totaux	4	33	153	90	471	751	100

Tableau 19 : Répartition des agglomérations urbaines selon la fonction la taille

Taille des agglomérations	Fonctions Administratives				Total
	ACLW	ACLD	ACLC	AS	
moins de 5 000	0	0	0	3	3
5 000 à 10 000	0	84	158	41	283
10 000 à 20 000	4	116	100	18	238
20 000 à 50 000	2	111	24	5	142
50 000 à 100 000	9	31	5	2	47
100 000 à 300 000	28	5	0	0	33
300 000 et plus	5	0	0	0	5
Total	48	347	287	69	751

5.5 Evolution de la répartition spatiale des agglomérations urbaines :

L'analyse de l'urbanisation selon les régions du pays et les espaces de programmation territoriales montre des déséquilibres persistants dans la répartition des agglomérations urbaines. En effet, 63.5% sont situées au Nord du pays, 27.4% dans les hauts plateaux et seulement 9,1% dans le Sud.

Dans le Nord, les agglomérations urbaines se concentrent beaucoup plus au centre. Toutefois, comme le montrent les figures 14 et 15 ci-après, nous assistons entre 1998 et 2008 à un rééquilibrage relatif de l'armature urbaine au Nord du pays en faveur du Nord-est et du Nord-ouest

Dans les zones des Hauts Plateaux et le Sud c'est la partie Est qui cumule le plus grand nombre d'unités urbaines (voir tab.20, fig.14 et fig.15).

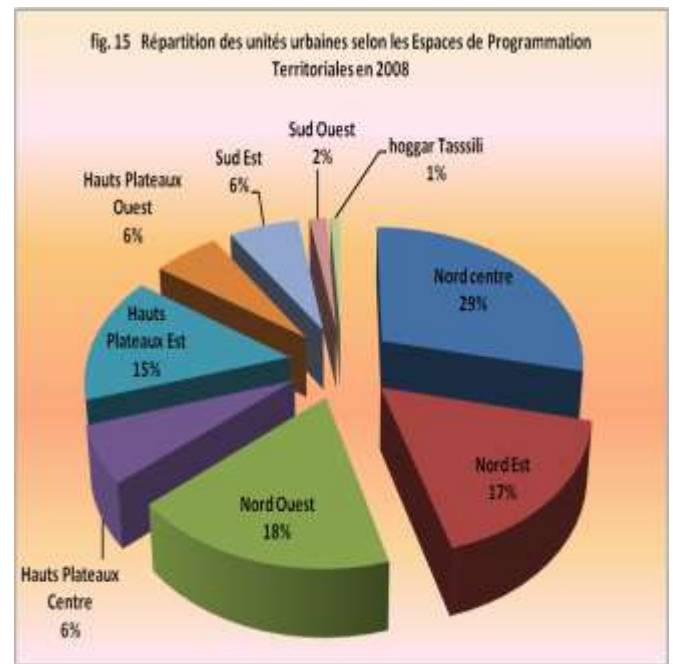
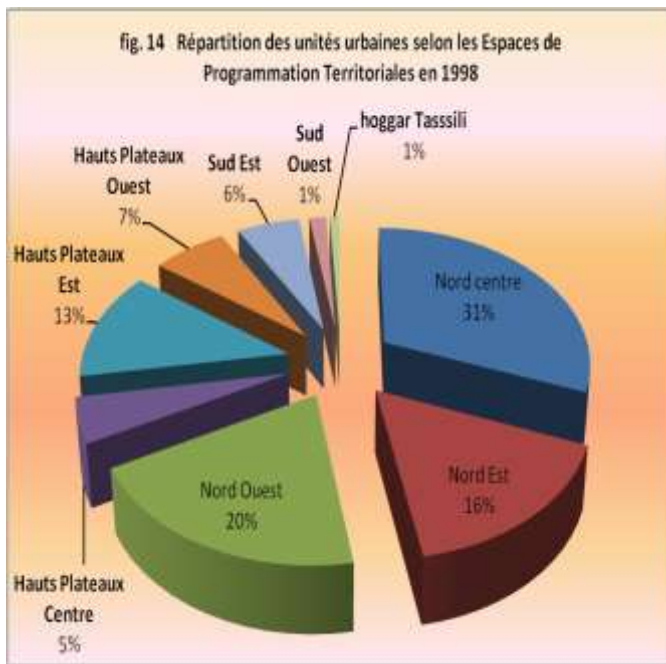

En 2008, les 5 agglomérations de plus de 300000 habitants, 14 des 33 agglomérations de 100000 à 300000 habitants, 24 des 47 agglomérations de 50000 à 100000 habitants, 90 des 142 agglomérations de 20000 à 50000 habitants sont situées sur la bande Nord du pays.

Le réseau urbain s'est enrichi de 6 nouvelles grandes villes (plus de 100000 habitants) dont 3 au Nord (Tizi-Ouzou, Réghaia-Rouiba et Mascara alors que Bordj El kifan qui a fusionné avec Alger), et 4 dans les Hauts plateaux (Laghouat, Oum-El-Bouaghi, Bousaada et Khenchela).

Les villes moyennes de taille entre 50000 et 100000 habitants au nombre de 34 en 1998 ont vu leur nombre augmenter 13 agglomérations dont :

- 5 dans le Sud (Adrar, Ouled Djellal et Tolga dans la wilaya de Biskra et El-Menia et Guerrara dans la wilaya de Ghardaia)
- 2 dans la zone des hauts plateaux (Ain Touta dans la wilaya de Batna et Ain-Oulmane dans la wilaya de Sétif).

Les tableaux suivants nous donnent la répartition des unités urbaines selon les espaces de programmation territoriale et les wilayas aux deux derniers RGPH.

Tableau 20 Répartition des agglomérations urbaines selon la strate et l'E.P.T en 2008

E.P.T		STRATES					Total	Structure
		MU	US	U	SUB	SU		
NORD	Centre	1	5	38	40	131	215	28,6
	Est	2	4	19	26	77	128	17,0
	Ouest	1	4	24	24	81	134	17,8
	NORD	4	13	81	90	289	477	63,5
Hauts Plateaux	Centre	0	3	15	0	31	49	6,5
	Est	0	8	23	0	80	111	14,8
	Ouest	0	2	13	0	31	46	6,1
	Hauts Plateaux	0	13	51	0	142	206	27,4
SUD	Est	0	5	16	0	28	49	6,5
	Ouest	0	2	3	0	7	12	1,6
	Hoggar Tassili	0	0	2	0	5	7	0,9
	SUD	0	7	21	0	40	68	9,1
Total		4	33	153	90	471	751	100,0

Tableau n°21 : Répartition des agglomérations urbaines selon la taille et l'E.P.T en 1998

E.P.T		Taille des agglomérations							Total
		moins de 5000	5000 à 10000	10000 à 20000	20000 à 50000	50000 à 100000	100000 à 300000	Plus de 300000	
NORD	Centre	0	64	63	38	8	5	1	179
	Est	0	28	41	17	3	4	2	95
	Ouest	0	52	33	19	6	4	1	115
	NORD	0	144	137	74	17	13	4	389
Hauts Plateaux	Centre	0	3	14	5	6	2	0	30
	Est	0	29	20	14	6	5	0	74
	Ouest	0	10	16	7	4	2	0	39
	Hauts Plateaux	0	42	50	26	16	9	0	143
SUD	Est	0	7	9	12	0	5	0	33
	Ouest	0	2	4	2	0	1	0	9
	Hoggar Tassili	0	3	1	0	1	0	0	5
	SUD	0	12	14	14	1	6	0	47
Total		0	198	201	114	34	28	4	579

Tableau n°22 : Répartition des agglomérations urbaines selon la taille et l'E.P.T en 2008

E.P.T		Taille des agglomérations							Total
		moins de 5000	5000 à 10000	10000 à 20000	20000 à 50000	50000 à 100000	100000 à 300000	Plus de 300000	
NORD	Centre	2	85	67	44	10	5	2	215
	Est	0	45	48	23	6	4	2	128
	Ouest	1	55	41	23	8	5	1	134
	NORD	3	185	156	90	24	14	5	477
Hauts Plateaux	Centre	0	15	15	10	5	4	0	49
	Est	0	50	29	18	7	7	0	111
	Ouest	0	13	18	8	5	2	0	46
	Hauts Plateaux	0	78	62	36	17	13	0	206
SUD	Est	0	15	13	12	4	5	0	49
	Ouest	0	2	5	3	1	1	0	12
	Hoggar Tassili	0	3	2	1	1	0	0	7
	SUD	0	20	20	16	6	6	0	68
Total		3	283	238	142	47	33	5	751

Tableau n°23 : Variation du nombre d'agglomérations urbaines selon la taille et les E.P.T entre 1998 et 2008

E.P.T		Taille des agglomérations							Total
		moins de 5000	5000 à 10000	10000 à 20000	20000 à 50000	50000 à 100000	100000 à 300000	Plus de 300000	
NORD	Centre	2	21	4	6	2	0	1	36
	Est	0	17	7	6	3	0	0	33
	Ouest	1	3	8	4	2	1	0	19
	NORD	3	41	19	16	7	1	1	88
Hauts Plateaux	Centre	0	12	1	5	-1	2	0	19
	Est	0	21	9	4	1	2	0	37
	Ouest	0	3	2	1	1	0	0	7
	Hauts Plateaux	0	36	12	10	1	4	0	63
SUD	Est	0	8	4	0	4	0	0	16
	Ouest	0	0	1	1	1	0	0	3
	Hoggar Tassili	0	0	1	1	0	0	0	2
	SUD	0	8	6	2	5	0	0	21
Total		3	85	37	28	13	5	1	172

LE RESEAU URBAIN ET SA COMPOSITION EN 2008



Tableau n°24 : Répartition des agglomérations urbaines selon la wilaya et la strate en 2008

Wilaya	STRATES					Total
	MU	US	U	SUB	SU	
ADRAR	0	1	2	0	3	6
CHLEF	0	1	3	0	19	23
LAGHOUAT	0	1	2	0	6	9
OUM EL BOUAGHI	0	2	4	0	10	16
BATNA	0	1	6	0	14	21
BEJAIA	0	1	6	0	14	21
BISKRA	0	1	4	0	11	16
BECHAR	0	1	0	0	4	5
BLIDA	0	1	6	3	9	19
BOUIRA	0	0	4	0	11	15
TAMANRASSET	0	0	2	0	2	4
TEBESSA	0	1	3	0	10	14
TLEMCEN	0	1	8	0	12	21
TIARET	0	1	6	0	13	20
TIZI OUZOU	0	1	5	0	27	33
ALGER	1	0	0	19	4	24
DJELFA	0	1	8	0	8	17
JIJEL	0	1	2	0	14	17
SETIF	0	2	5	0	25	32
SAIDA	0	1	1	0	5	7
SKIKDA	0	1	4	0	17	22
SIDI BEL ABBES	0	1	2	0	16	19
ANNABA	1	0	0	9	2	12
GUELMA	0	1	2	0	12	15
CONSTANTINE	1	0	1	9	2	13
MEDEA	0	1	4	0	12	17
MOSTAGANEM	0	1	2	0	8	11
M SILA	0	1	5	0	17	23
MASCARA	0	1	4	0	15	20
OUARGLA	0	2	2	0	9	13
ORAN	1	0	0	24	8	33
EL BAYADH	0	0	2	0	3	5
ILLIZI	0	0	0	0	3	3
B.B.ARRERIDJ	0	1	2	0	15	18
BOUMERDES	0	0	3	12	11	26
EL TARF	0	0	1	8	10	19
TINDOUF	0	0	1	0	0	1
TISSEMSILT	0	0	2	0	7	9
EL OUED	0	1	6	0	6	13
KHENCHELA	0	1	3	0	6	10
SOUK AHRAS	0	1	2	0	2	5
TIPAZA	0	0	2	6	12	20
MILA	0	0	7	0	18	25
AIN DEFLA	0	0	5	0	12	17
NAAMA	0	0	2	0	3	5
AIN TEMOUCHENT	0	0	3	0	10	13
GHARDAIA	0	1	4	0	2	7
RELIZANE	0	0	5	0	12	17
TOTAL	4	33	153	90	471	751

Tab.25-a : Répartition des agglomérations urbaines selon la wilaya et la taille au RGPH de 1998

wilaya	Taille des agglomérations							Total
	moins de 5000	5000 à 10000	10000 à 20000	20000 à 50000	50000 à 100000	100000 à 300000	Plus de 300000	
ADRAR	0	0	2	1	0	0	0	3
CHLEF	0	3	10	1	0	1	0	15
LAGHOUAT	0	0	2	1	1	0	0	4
OUM EL BOUAGHI	0	6	2	4	2	0	0	14
BATNA	0	8	5	2	1	1	0	17
BEJAIA	0	7	7	1	0	1	0	16
BISKRA	0	1	1	4	0	1	0	7
BECHAR	0	2	2	0	0	1	0	5
BLIDA	0	5	6	7	0	1	0	19
BOUIRA	0	2	1	3	1	0	0	7
TAMANRASSET	0	1	1	0	1	0	0	3
TEBESSA	0	3	3	1	2	1	0	10
TLEMCEN	0	7	5	6	1	1	0	20
TIARET	0	5	8	4	1	1	0	19
TIZI OUZOU	0	12	11	3	1	0	0	27
ALGER	0	8	10	9	3	1	1	32
DJELFA	0	0	5	2	3	1	0	11
JIJEL	0	2	4	1	1	1	0	9
SETIF	0	7	2	4	0	2	0	15
SAIDA	0	2	5	0	0	1	0	8
SIKIKDA	0	4	11	3	0	1	0	19
SIDI BEL ABBES	0	12	3	2	0	1	0	18
ANNABA	0	1	2	2	0	0	1	6
GUELMA	0	6	5	1	0	1	0	13
CONSTANTINE	0	4	2	4	1	0	1	12
MEDEA	0	2	4	1	2	1	0	10
MOSTAGANEM	0	7	3	0	0	1	0	11
M SILA	0	3	7	2	2	1	0	15
MASCARA	0	9	5	1	3	0	0	18
OUARGLA	0	3	1	1	0	2	0	7
ORAN	0	10	6	5	1	0	1	23
EL BAYADH	0	0	1	1	1	0	0	3
ILLIZI	0	2	0	0	0	0	0	2
B.B.ARRERIDJ	0	3	5	1	0	1	0	10
BOUMERDES	0	10	6	4	0	0	0	20
EL TARF	0	6	9	1	0	0	0	16
TINDOUF	0	0	0	1	0	0	0	1
TISSEMSILT	0	2	2	1	1	0	0	6
EL OUED	0	3	7	3	0	1	0	14
KHENCHELA	0	2	3	2	1	0	0	8
SOUK AHRAS	0	1	1	2	0	1	0	5
TIPAZA	0	11	4	5	0	0	0	20
MILA	0	4	7	3	1	0	0	15
AIN DEFLA	0	4	4	4	1	0	0	13
NAAMA	0	1	0	1	1	0	0	3
AIN TEMOUCHENT	0	4	5	2	1	0	0	12
GHARDAIA	0	0	0	4	0	1	0	5
RELIZANE	0	3	6	3	0	1	0	13
TOTAL	0	198	201	114	34	28	4	579

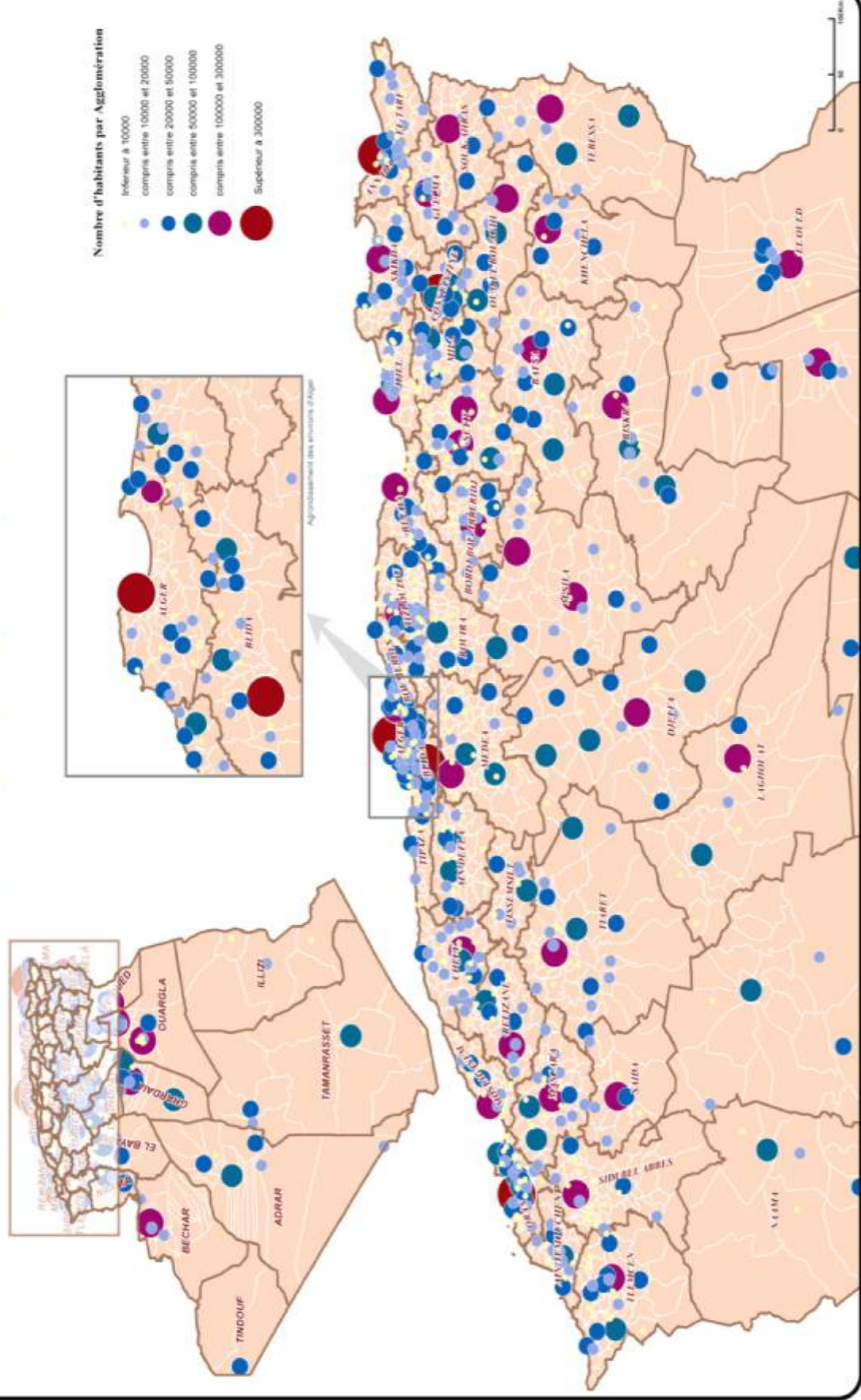
Tab.25-b : Répartition des agglomérations urbaines selon la wilaya et la taille en 2008

wilaya	Taille des agglomérations							Total
	moins de 5000	5000 à 10000	10000 à 20000	20000 à 50000	50000 à 100000	100000 à 300000	Plus de 300000	
ADRAR		1	2	2	1			6
CHLEF		6	13	2	1	1		23
LAGHOUAT		4	2	1	1	1		9
OUM EL		6	4	3	2	1		16
BATNA		8	5	5	2	1		21
BEJAIA		10	4	6		1		21
BISKRA		6	5	2	2	1		16
BECHAR		1	3			1		5
BLIDA		3	7	6	2		1	19
BOUIRA		8	3	3	1			15
TAMANRASSET		1	1	1	1			4
TEBESSA		6	4	1	2	1		14
TLEMCEN		8	4	7	1	1		21
TIARET		5	8	4	2	1		20
TIZI OUZOU		16	11	5		1		33
ALGER	2	8	5	7		1	1	24
DJELFA		4	4	5	3	1		17
JIJEL		8	6	1	1	1		17
SETIF		20	5	4	1	2		32
SAIDA		2	3	1		1		7
SKIKDA		6	11	4		1		22
SIDI BEL		12	4	2		1		19
ANNABA		6	2	3			1	12
GUELMA		6	6	2		1		15
CONSTANTINE		2	3	4	3		1	13
MEDEA		9	3	2	2	1		17
MOSTAGANEM		5	3	2		1		11
M SILA		7	9	4	1	2		23
MASCARA		7	8	2	2	1		20
OUARGLA		6	3	2		2		13
ORAN	1	14	9	5	3		1	33
EL BAYADH		1	2	1	1			5
ILLIZI		2	1					3
B.B.ARRERIDJ		7	8	2		1		18
BOUMERDES		9	10	6	1			26
EL TARF		6	11	2				19
TINDOUF				1				1
TISSEMSILT		3	4	1	1			9
EL OUED		2	4	6		1		13
KHENCHELA		3	3	3		1		10
SOUK AHRAS		1	1	2		1		5
TIPAZA		8	7	4	1			20
MILA		10	8	5	2			25
AIN DEFLA		8	4	3	2			17
NAAMA		2	1	1	1			5
AIN		4	6	2	1			13
GHARDAIA		1	1	2	2	1		7
RELIZANE		5	7	3	1	1		17
TOTAL	3	283	238	142	47	33	5	751

Tab. 25-c : Variation du nombre d'agglomérations urbaines selon la taille et la wilaya entre 1998 et 2008

wilaya	Taille des agglomérations							Total
	moins de 5000	5000 à 10000	10000 à 20000	20000 à 50000	50000 à 100000	100000 à 300000	Plus de 300000	
ADRAR	0	1	0	1	1	0	0	3
CHLEF	0	3	3	1	1	0	0	8
LAGHOUAT	0	4	0	0	0	1	0	5
OUM EL	0	0	2	-1	0	1	0	2
BATNA	0	0	0	3	1	0	0	4
BEJAIA	0	3	-3	5	0	0	0	5
BISKRA	0	5	4	-2	2	0	0	9
BECHAR	0	-1	1	0	0	0	0	0
BLIDA	0	-2	1	-1	2	0	1	0
BOUIRA	0	6	2	0	0	0	0	8
TAMANRASSET	0	0	0	1	0	0	0	1
TEBESSA	0	3	1	0	0	0	0	4
TLEMCEN	0	1	-1	1	0	0	0	1
TIARET	0	0	0	0	1	0	0	1
TIZI OUZOU	0	4	0	2	-1	1	0	6
ALGER	2	0	-5	-2	-3	0	0	-8
DJELFA	0	4	-1	3	0	0	0	6
JIJEL	0	6	2	0	0	0	0	8
SETIF	0	13	3	0	1	0	0	17
SAIDA	0	0	-2	1	0	0	0	-1
SKIKDA	0	2	0	1	0	0	0	3
SIDI BEL	0	0	1	0	0	0	0	1
ANNABA	0	5	0	1	0	0	0	6
GUELMA	0	0	1	1	0	0	0	2
CONSTANTINE	0	-2	1	0	2	0	0	1
MEDEA	0	7	-1	1	0	0	0	7
MOSTAGANEM	0	-2	0	2	0	0	0	0
M SILA	0	4	2	2	-1	1	0	8
MASCARA	0	-2	3	1	-1	1	0	2
OUARGLA	0	3	2	1	0	0	0	6
ORAN	1	4	3	0	2	0	0	10
EL BAYADH	0	1	1	0	0	0	0	2
ILLIZI	0	0	1	0	0	0	0	1
B.B.ARRERIDJ	0	4	3	1	0	0	0	8
BOUMERDES	0	-1	4	2	1	0	0	6
EL TARF	0	0	2	1	0	0	0	3
TINDOUF	0	0	0	0	0	0	0	0
TISSEMSILT	0	1	2	0	0	0	0	3
EL OUED	0	-1	-3	3	0	0	0	-1
KHENCHELA	0	1	0	1	-1	1	0	2
SOUK AHRAS	0	0	0	0	0	0	0	0
TIPAZA	0	-3	3	-1	1	0	0	0
MILA	0	6	1	2	1	0	0	10
AIN DEFLA	0	4	0	-1	1	0	0	4
NAAMA	0	1	1	0	0	0	0	2
AIN	0	0	1	0	0	0	0	1
GHARDAIA	0	1	1	-2	2	0	0	2
RELIZANE	0	2	1	0	1	0	0	4
TOTAL	3	85	37	28	13	5	1	172

5.6 La hiérarchie urbaine

La répartition de la population urbaine par wilaya fait ressortir la prédominance de sept wilayas qui à elles seules représentent plus de 35% de la population urbaine du pays en 2008. Il s'agit des wilayas de :

- ALGER 2817868 habitants soit 12,53 %
- ORAN 1343899 habitants soit 5,98 %
- CONSTANTINE 836977 habitants soit 3,72 %
- SETIF 788422 habitants soit 3,51 %
- BLIDA 771706 habitants soit 3,43 %
- DJELFA 760920 habitants soit 3,39 %
- BATNA 684999 habitants soit 3,05 %

La hiérarchie urbaine est encore dominée par les mêmes villes issues de la période coloniale. Si leur taille a changé, les villes les plus peuplées en 1966 sont les mêmes qu'en 1977, 1987, 1998 et qu'en 2008. On peut dire qu'il y a une continuité dans la hiérarchie des villes 46 ans après l'indépendance.

Toutefois, si la forme de la hiérarchie urbaine a peu varié depuis l'indépendance par contre, la place de certaines villes dans la hiérarchie s'est sensiblement modifiée, au détriment de certaines unités urbaines localisées sur la bande Nord du pays (Chlef, Jijel, Skikda, Bejaia..) et en faveur des villes situées sur les Hauts-Plateaux et le Sud (Djelfa, Tébessa, El-Oued, El-Eulma...).

Tableau 26. Hiérarchie des villes de plus de 100000 habitants

Villes	rang		Villes	rang	
	2008	1998		2008	1998
Alger	1	1	B.B.Arreridj	20	19
Oran	2	2	Chlef	21	10
Constantine	3	3	Souk Ahras	22	23
Annaba	4	4	Médéa	23	20
Blida	5	6	El eulma	24	29
Batna	6	5	Touggourt	25	24
Djelfa	7	11	Ghardaia	26	21
Sétif	8	7	Saida	27	25
Sidi Bel	9	8	Laghouat	28	34
Biskra	10	9	M'sila	29	32
Tebessa	11	13	Jijel	30	27
El Oued	12	28	Relizane	31	30
Skikda	13	14	Guelma	32	26
Tiaret	14	15	Reghaia	33	95
Béjaia	15	16	ain Beidha	34	36
Tlemcen	16	12	khenchela	35	37
Ouargla	17	17	boussaada	36	33
Bechar	18	18	mascara	37	38
Mostaganem	19	22	Tizi-Ouzou	38	41

En ce qui concerne la catégorie des villes de 50 000 à 100 000 habitants, au nombre de 47, plus de la moitié parmi elle, soit 24 sont situées au Nord du pays et 17 dans les Hauts plateaux.

Vingt quatre villes ont amélioré leur rang dans cette catégorie, on retrouve en première position la ville de Hassi-Bounif qui a fait un bond plus que spectaculaire elle passe de 238^{ème} place en 1998 à la 81^{ème} en 2008. Elle est suivie par la ville de Hamma-Bouziane et d'Aflou qui passent respectivement de la 94^{ème} à la 46^{ème} place et de la 68^{ème} à la 42^{ème}.

Parmi les villes qui ont accusé un net recul dans leur rang, on remarque la ville d'Arzew qui rétrograde de la 50^{ème} place en 1998 à la 72^{ème} place en 2008 suivie par la ville de Berrouaghia qui rétrograde de la de 61^{ème} place à la 76^{ème}, soit une perte de vingt deux (22) places pour la première et quinze (15) places pour la seconde. On peut citer aussi Sig et Mila qui ont perdu respectivement 9 et 7 points dans la hiérarchie.

Tableau 27 Hiérarchie des villes de taille comprise entre 50000 et 100000 habitants

Villes	rang		Villes	rang	
	2008	1998		2008	1998
Barika	39	40	Mohammadia	63	63
Ain Oussera	40	39	Kolea	64	84
Messaad	41	42	Sig	65	54
Aflou	42	68	Taher	66	64
El-Khroub	43	46	Chettia	67	-
Maghnia	44	43	Ksar El-Boukhari	68	62
El-Bayadh	45	47	Guerrara	69	70
Hamma Bouziane	46	94	Ouled Djellal	70	79
Tamenrasset	47	45	Larbaa	71	72
Khemis Miliana	48	44	Arzew	72	50
Hassi Bahbah	49	48	El Ménéa	73	77
Sougueur	50	49	Boufarik	74	67
Ain Temouchent	51	51	Boudouaou	75	76
Bir-El-Ater	52	56	Berrouaghia	76	61
Bouira	53	58	Ain Touta	77	71
Adrar	54	74	Oued Rhiou	78	75
Oum El Bouaghi	55	69	Ain Defla	79	80
Sidi Aissa	56	57	Chelghoum Laid	80	78
Cheriaa	57	55	Hassi Bounif	81	238
Tissemsilt	58	59	Ennedjma	82	103
Ain M'lila	59	66	Ksar Chellala	83	85
Mechria	60	60	Ain Oulmene	84	90
Nouvelle ville Ali Mendjli	61	-	Tolga	85	83
Mila	62	53			

L'analyse de la hiérarchie urbaine en fonction de la taille des villes, montre qu'en dépit de la diminution de la part de l'agglomération algéroise dans la population totale urbaine, cette dernière prédomine toujours la hiérarchie avec plus de 2,36 millions d'habitants. Alors que l'agglomération d'Alger constituait le quart (25%) de la population urbaine du pays en 1966, elle ne représente plus en 2008 que le dixième de la population urbaine (10.5 %) et près de 7% de la population totale.

Par ailleurs, si l'on prend en compte la population des quatre plus grandes agglomérations, on constate que leur poids dans la population urbaine totale a connu une décroissance depuis 1966. En effet, alors que la population urbaine résidant dans l'une des quatre plus grandes agglomérations représentait plus de 44% en 1966, elle n'en représente que 17.6% en 2008. Ces poids bien qu'en diminution s'expliquent par la forte polarisation de l'espace algérien, une polarisation à la fois démographique, économique, culturelle et politique.

Tableau 28 : Evolution des Indices de Primatie

Rang	Villes	Pop. 1966	Pop. 1977	Pop. 1987	Pop. 1998	Pop. 2008
1	Alger	943551	1353826	1507241	1569897	2364230
2	Oran	327807	495462	628558	705335	803329
3	Constantine	245621	345566	440842	465021	448028
4	Annaba	162383	249353	305526	352523	342703
Indice de Jefferson		2,88	2,73	2,4	2,22	2,94
Indice de Stewart		1,28	1,24	1,09	1,03	1,48
Part d'Alger dans l'Urbain		25,0%	20,3%	13,2%	9,3%	10,5%
Part d'Alger dans la Pop. Totale		7,9%	8,0%	6,6%	5,4%	6,9%

Alger se présente alors comme une ville primatiale²⁴ dont le poids est prépondérant dans le système urbain. Elle se détache du reste des villes Algériennes et est nettement au dessus des trois métropoles régionales. En effet, Alger est trois fois plus peuplée que la deuxième ville, Oran. En 2008 la population de la ville d'Alger était de 2,36 millions alors que celle d'Oran ne représentait que 0,8 million. La population totale des cinq villes de rang immédiatement inférieur (Oran (deuxième), Constantine (troisième), Annaba (quatrième), Blida (cinquième) et Batna (sixième)) est de 2,21 millions et est encore inférieure à celle de la ville d'Alger.

²⁴ En termes de population, une ville primatiale est d'au moins deux fois plus peuplée que la deuxième plus grande ville du pays. Pour certains chercheurs, la population de la ville primatiale est plus grande que la population combinée des villes de deuxième, troisième et quatrième rangs d'une nation.

AGGLOMERATIONS DE TAILLE SUPERIEURE A 50000 HABITANTS AU R.G.P.H 2008

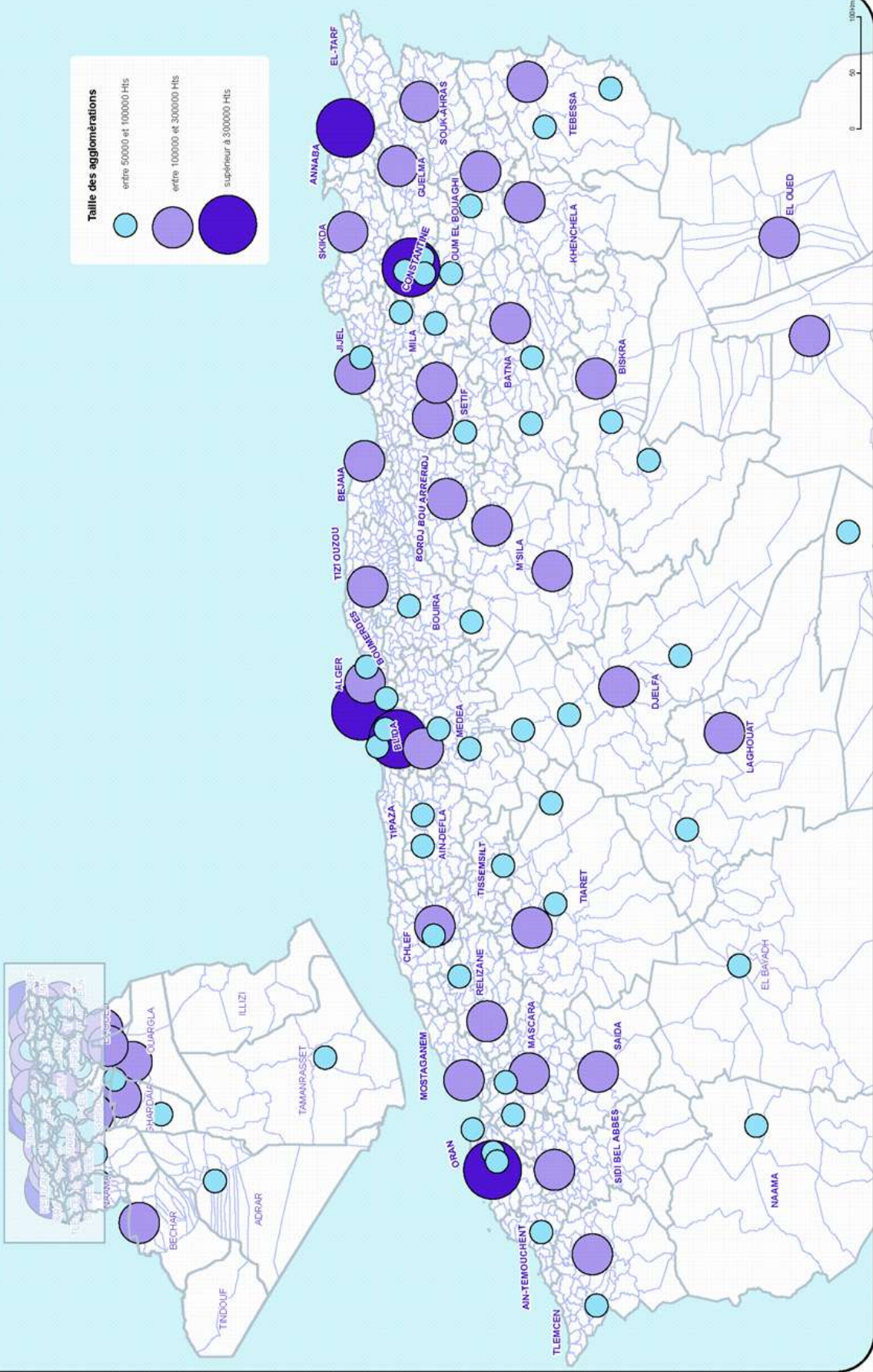

L'indice de Jefferson, exprimé par le rapport entre la première ville (Alger) et la seconde ville (Oran) n'a pas cessé de diminuer entre 1966 et 1998 en passant de 2,88 à 2,22. Il a évolué dans le même sens que son poids dans la population totale et dans le système urbain.

Le rapport de la Capitale aux trois villes qui la suivent dans la hiérarchie démographique et fonctionnelle (Oran, Constantine et Annaba), exprimé par l'indice de Stewart²⁵, n'a pas cessé, lui aussi, de diminuer en passant de 1.28 en 1966 à 1,03 en 1998 (cf. tab 28).

La baisse des indicateurs de primatie de 1966 à 1998 montre que la population de la ville d'Alger augmentait à un rythme inférieur à celui des villes qui lui succèdent, par contre en 2008 les deux indicateurs de primatie ont enregistré des augmentations signifiant une plus grande dynamique de développement de la ville d'Alger comparée à Oran et aux autres villes.

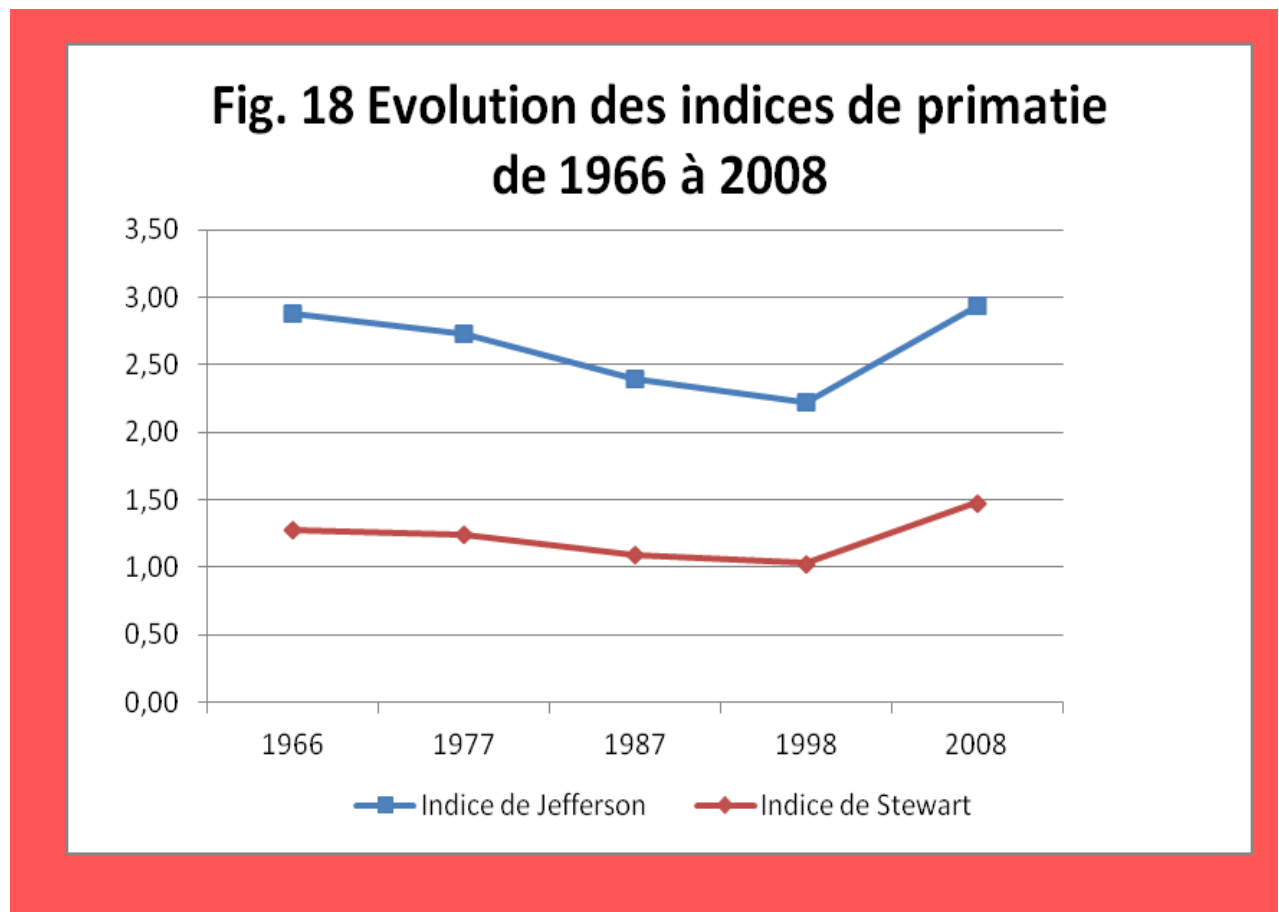

²⁵
$$S = \frac{P1}{(P2 + P3 + P4)}$$

Oran, Constantine et Annaba ont connu jusqu'à 1998 des taux d'accroissement démographiques supérieurs à ceux d'Alger. Cette dynamique démographique et fonctionnelle qui a caractérisé depuis les années 1960 les 3 métropoles régionales leur a permis d'atténuer les écarts qui les séparaient de la capitale.

Toutefois, en 2008 les deux indices de primatie d'Alger ont remonté sous l'effet combiné de ce qui suit:

1. durant la décennie 1998-2008, l'expansion de l'Agglomération d'Alger s'est élargie et a englobé un certain nombre d'agglomérations mitoyennes qui étaient classées urbaines ou semi urbaines (voir consistance de l'agglomération d'Alger) enregistrant ainsi un taux d'accroissement annuel moyen de la population dépassant les 4% par rapport à la population d'Alger telle que définie en 1998.(A territoire constant, le taux d'accroissement de la population d'Alger est de 1.28%).
2. la seconde ville, Oran a continué à croître un rythme annuel moyen ne dépassant pas les 1,33%.(A territoire constant, le taux d'accroissement de la population d'Alger est de 0.9%).
3. la troisième et quatrième villes (Constantine et Annaba) ont enregistré quant à elles respectivement des taux d'accroissement négatifs ou faibles avec notamment le transfert de surplus démographique vers d'autres agglomérations ou carrément d'autres nouvelles villes telles qu'Ali Mendjelli.

TROISIEME PARTIE

LA CROISSANCE URBAINE

VI-LA CROISSANCE URBAINE

La croissance urbaine peut se définir comme étant un processus d'accroissement démographique (croissance de la population urbaine) et/ou spatiale (extension, étalement...) des unités urbaines. Certains associent au concept de croissance urbaine des aspects économiques ou des fonctions spécifiques définies par le type de services. Les travaux de l'ONS ont toujours porté sur l'étude de la croissance de la population ainsi que la croissance du nombre d'agglomération sans aborder les aspects économiques.

Avant de parler de croissance urbaine, il convient dans un premier temps de définir les indices et la mesure du rythme de l'urbanisation.

6.1 Les indices de l'urbain et la mesure du rythme de l'urbanisation

Le phénomène urbain peut être appréhendé à partir de trois grandeurs :

a) L'effectif de la population urbaine : P_u C'est le nombre absolu de personnes d'un pays vivant dans des villes ou agglomérations urbaines.

b) Le taux d'urbanisation ou **degré d'urbanisation**: proportion de citadins dans la population totale exprimée en pourcentage :

$$\mu = \frac{P_u}{P_t} * 100$$

Avec P_u = Population urbaine et P_t = la taille de la population totale

c) Ratio de la population urbaine à la population rurale:

$$\rho = \frac{P_u}{P_r}$$

Il est nécessaire de souligner que l'urbanisation n'est pas synonyme de croissance urbaine. En effet, l'urbanisation définie comme l'augmentation du rapport μ de la population urbaine à celle de la population totale (ou proportion des citadins) alors que la croissance urbaine est l'augmentation de P_u , la taille de la population urbaine.

En pratique urbanisation et croissance urbaine vont de paire, mais en théorie nous pouvons avoir croissance urbaine sans urbanisation²⁶ et urbanisation sans croissance urbaine²⁷.

d) La mesure du rythme d'urbanisation est définie comme la différence entre les taux de croissance de la population urbaine et celui de la population rurale :

$$\Delta \rho / (\rho \Delta t) = \Delta P_u / (P_u \Delta t) - \Delta P_r / (P_r \Delta t)$$

²⁶ Si la population rurale croissait plus vite que la population urbaine

²⁷ Si la population urbaine décroissait moins vite que la population rurale

6.2 Croissance de la population urbaine

La distinction entre population urbaine et rurale apparaît pour la première fois au recensement de 1926. La liste des villes retenues comprenait un certain nombre de communes dites « de plein exercice²⁸ » choisies principalement en raison de l'importance de la taille de leur population et sa concentration.

Les Critères de sélection n'ont pas été suffisamment éclaircis. Aux recensements de 1936, 1948 et 1954, la population urbaine comprenait la population de 46 communes «de plein exercice» réparties autour trois villes principales : Alger, Oran et Constantine.

Ces Communes sont :

- Pour le centre : Ville d'Alger, Bir Mourad Rais, Bouzareah, El Biar, Hussein-Dey, Kouba, EL Harrach, Bologhine, Blida, Sour el Ghozlane, Boufarik, Cherchel, Medea, Miliana, Chlef, Tenes et Tizi Ouzou.
- Pour l'Ouest : Ville d'Oran, Bir El Djir, Mers El Kébir, Sénia, Ain Témouchent, Arzew, Mohammadia , Mascara, Saida, Ghazaouet, Tiaret, Relizane, Sidi Bel Abbes, Mostaganem , Tlemcen et Beni Saf
- Pour l'EST: Constantine, Sétif, Batna, Tebessa, Bejaia, Biskra, Souk Ahras, Skikda, Stora, Annaba, El Kala, Jijel et Guelma

D'après les estimations établies par les services statistiques de l'administration coloniale le taux d'urbanisation qui était de l'ordre de 13,9 % en 1886 est passé à 21,99% en 1936 pour atteindre 25.05% en 1954. La population urbaine a été multipliée par 4 en 68 ans en passant durant cette période de 523000 à 2158000 habitants. De 1954 à 2008, soit en l'espace de 54 ans, celle-ci s'est multipliée par près de 10,4 pour atteindre 22471000 habitants et représenter presque les deux tiers de la population totale.

Le taux d'accroissement annuel moyen de la population urbaine jusqu'ici inférieur à 3% a atteint 4,8% en 1966. Le taux d'urbanisation est quant à lui passé de 25,05 % à 31,43% et la population urbaine de 2 158 000 habitants à 3 778 000 enregistrant ainsi une différence de 1 620 000 habitants en plus en l'intervalle de 11 ans.

²⁸ En Algérie coloniale, il y avait administrativement 3 types de communes en fonction du niveau de la population européenne : commune de plein exercice, commune mixte et commune indigène.

L'accroissement spectaculaire de la population urbaine durant cette période s'est effectué en deux phases dont la première correspond à **la période 1954-1962** qui s'est caractérisée par la désertion des campagnes, durant la guerre de libération nationale, due à la politique de regroupement et à la création de zones interdites par l'administration coloniale. La seconde phase, **de 1962-1966**, s'est caractérisée par une ruée extraordinaire de ruraux vers les villes désertées par les Européens. La population urbaine a été multipliée par 5 entre 1954 et 1966 en passant de 320 000 à 1 620 000 habitants.

Tableau n° 29 Evolution de la population urbaine et rurale (1886 – 2008)

Années	Population en milliers de personnes			Variation pop urbaine	% Pop. urbaine
	Urbaine	Rurale	Totale		
1886	523	3229	3752	-	13,95
1906	783	3938	4721	260	16,59
1926	1100	4344	5444	317	20,21
1931	1248	4654	5902	148	21,14
1936	1432	5078	6510	184	21,99
1948	1838	5949	7787	406	23,61
1954	2158	6457	8615	320	25,05
1966	3778	8244	12022	1620	31,43
1977	6687	10261	16948	2909	39,45
1987	11420	11631	23051	4733	49,54
1998	16964	12149	29113	5544	58,27
2008	22471	11609	34080	5507	65,94

La décennie 1966-1977 fût marquée par une politique de développement axée essentiellement sur l'industrialisation et la politique de la révolution agraire dont l'objectif premier était de stopper l'hémorragie démographique que connaissait l'espace rural. Cette période a vu la population citadine de l'Algérie passer de 3,8 Millions en 1966 à 6,7 Millions en 1977, soit un accroissement global de 77% correspondant à un accroissement annuel moyen de 5,3% dépassant de loin celui de la population totale qui était de 3,2%.

La période 1977-1987 a connu une poursuite de la croissance de la population urbaine, moins importante qu'auparavant (accroissement global égal à 71%), mais assez significative dans la mesure où la croissance urbaine est restée très élevée par

rapport à la croissance globale de la population en Algérie. Cette période a connu un léger fléchissement du croît naturel qui est passé à 3,1%, alors que le taux d'accroissement annuel urbain a augmenté légèrement en passant à 5,5%.

Durant la période 1987-1998, le taux de croissance annuel moyen a connu une baisse certaine en passant de 3,1% en 1987 à 2,1% en 1998. La même tendance a été enregistrée par le taux de croissance moyen de la population urbaine qui passe à 3,6% par an. Par contre le taux d'urbanisme continue sa montée et dépasse les 58%.

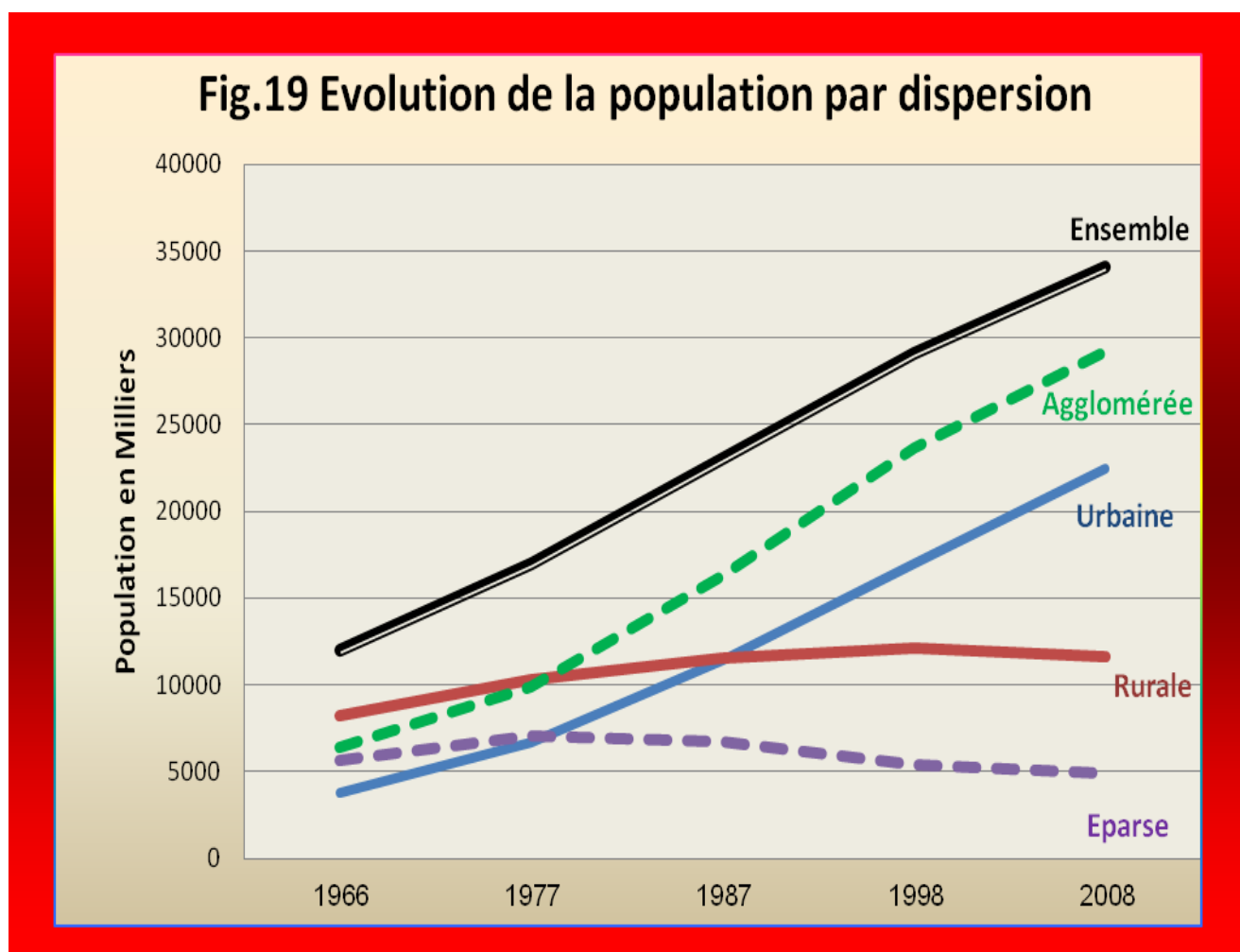

La dernière décennie (1998-2008) a vu les mêmes tendances de la décennie antérieure se poursuivre. En effet, la part de la population urbaine continue son ascension et avoisine les 66% alors que simultanément le taux d'accroissement de la population urbaine descend à 2,9% mais demeure supérieur au croît naturel qui continue sa baisse (1,6%). Pour la première fois nous enregistrons un taux négatif d'accroissement annuel moyen de la population rurale.

Tel que cela apparaît dans le tableau 30 ci-après, la population urbaine a toujours crû à des taux supérieurs à ceux de l'accroissement naturel sous l'effet de l'exode rural et du phénomène de reclassement. Le rythme d'urbanisation a quant à lui connu des fluctuations entre 1886 et 2008. Il a été croissant de 1886 à 1926 puis a connu une période de décroissance jusqu'en 1948. La période d'après la deuxième guerre mondiale a enregistré une croissance du rythme d'urbanisation qui a continué sur la même tendance durant la guerre de libération nationale et les deux décennies qui ont suivies. Après un fléchissement de 1,10% (4,29%-3,19%) durant la décennie 1987-1998, la dernière décennie a enregistré une légère reprise.

Tableau n° 30 Evolution des indicateurs de l'urbanisation entre (1886 – 2008)

Périodes	Taux d'accroissement annuels moyens %			rythme de l'urbanisation %	différentiel de croissance ou taux de migration nette	Part de la migration nette en %
	Urbain	Rural	Total			
1886-1906	2,03	1,00	1,16	1,03	0,88	43,2
1906-1926	1,71	0,49	0,72	1,22	1,00	58,3
1926-1931	2,55	1,39	1,63	1,16	0,92	36,2
1931-1936	2,79	1,76	1,98	1,03	0,81	29,0
1936-1948	2,11	1,33	1,50	0,78	0,60	28,5
1948-1954	2,71	1,37	1,70	1,34	1,01	37,3
1954-1966	4,78	2,06	2,82	2,72	1,96	41,1
1966-1977	5,33	2,01	3,17	3,32	2,16	40,5
1977-1987	5,49	1,20	3,09	4,29	2,40	43,7
1987-1998	3,58	0,39	2,13	3,19	1,46	40,7
1998-2008	2,89	-0,46	1,61	3,35	1,28	44,3

La part de la migration nette dans l'accroissement de la population urbaine est croissante jusqu'à 1936. Durant la deuxième guerre mondiale elle a connu une baisse sensible puis elle a repris son ascension pour atteindre son maximum en 2008 soit 44,3% de la population urbaine. En effet, entre 1998 et 2008, 55,7% seulement du croît de la population urbaine est dû à l'accroissement naturel de la population alors que les 44,3% restant sont dus à la migration et au reclassement des agglomérations.

6.2.1 Une Croissance urbaine différenciée selon la taille des agglomérations

Globalement, le nombre d'agglomérations urbaines est passé de 211 à 751 de 1977 à 2008 avec l'apparition de 540 nouvelles²⁹ agglomérations, dont 236 entre 1977 et 1987, 132 entre 1987 et 1998 et 172 durant la dernière décennie.

Tableau n° 31 Evolution du nombre d'agglomérations selon la taille entre 1977 et 2008

Tailles des agglomérations	Nombre d'agglomérations aux RGPH de								Accroissement du nombre d'agglomérations urbaines		
	1977		1987		1998		2008		1987-1977	1998-1987	2008-1998
	Total	Urb.	Total	Urb.	Total	Urb.	Total	Urb.			
moins de 5000	1985	32	2962	49	3218	0	3562	3	17	-49	3
5000 à 10000	113	47	260	185	409	198	465	283	138	13	85
10000 à 20000	73	70	100	92	216	201	257	238	22	109	37
20000 à 50000	38	38	93	79	133	114	178	142	41	35	28
50000 à 100000	16	16	37	26	51	34	61	47	10	8	13
100000 et plus	8	8	18	16	30	32	40	38	8	16	6
Total	2233	211	3470	447	4057	579	4563	751	236	132	172
Variation nette du nbre d'agglom.	–	–	1237	236	587	132	506	172			

La lecture du tableau précédant montre que :

- Le nombre d'agglomérations urbaines de taille comprise entre 5000 et 10000 habitants, a été multiplié par 6 entre 1977 et 2008. En effet, de 47 agglomérations en 1977 il a atteint 283 agglomérations en 2008.
- Ceux dont la taille est comprise entre 10000 et 20000 habitants ont vu leur nombre multiplié par 3,4 pour la même période en passant de 70 en 1977 à 238 en 2008.
- Les petites villes (entre 20000 et 50000 habitants) ont vu leur nombre multiplié par 3,7 en 31 ans
- Par contre, les villes moyennes (entre 50000 et 100000 habitants) se sont accrues dans une proportion moindre que les villes de taille supérieure

²⁹ Il s'agit des variations nettes du nombre d'agglomérations urbaines entre les recensements en tenant compte des extensions urbaines.

- Cependant, l'élément le plus spectaculaire est la progression des grandes villes de plus de 100000 habitants. Entre 1977 et 1998 il a pratiquement doublé tous les 10 ans et a vu 6 nouvelles agglomérations urbaines franchir ce seuil durant la dernière décennie (voir tab. 31).

Entre 1977 et 1987 le nombre d'unités urbaines a plus que doublé. Cette densification du réseau s'explique par le renforcement des petits centres urbains (de moins de 20000 habitants) qui représentent désormais près de 73% des effectifs de l'ensemble du réseau, soit 326 sur 447 en 1987. Durant cette période, 177 agglomérations de moins de 20000 habitants sont venues renforcer le réseau déjà existant en 1977. Ceci peut être mis en rapport avec les réorganisations administratives successives (1974 et 1985) et l'expansion des activités économiques, des infrastructures de base et des services etc...

Les conditions économiques et sécuritaires défavorables qu'a connues l'Algérie pendant la décennie 1987-1998 ont encouragé la population de se cantonner dans les centres urbains les plus proches des campagnes. Ce qui provoqué une forte urbanisation des agglomérations de petites tailles en général et en particulier celles dont la taille est comprise entre 10000 et 20000 habitants qui ont gagné un effectif de 109 unités entre les deux périodes au détriment de celles de taille inférieure à 10000 habitants.

Tableau n°32- Evolution et croissance de la population urbaine selon taille des agglomérations entre 1977 et 2008

Taille des agglomérations	population urbaine			croissance urbaine		Taux d'accroissement annuels moyens	
	1987	1998	2008	1987-1998	1998-2008	1987-1998	1998-2008
5 000 à 10 000	1 514 556	1 509 348	2 165 272	-5 208	655 924	-0,03	3,73
10 000 à 20 000	1 273 192	2 711 755	3 283 634	1 438 563	571 879	6,95	1,96
20 000 à 50 000	2 279 481	3 434 335	4 265 810	1 154 854	831 475	3,71	2,22
50 000 à 100 000	1 847 611	2 209 748	3 151 727	362 137	941 979	1,6	3,67
Plus de 100 000	4 505 594	7 098 384	9 604 736	2 592 790	2 506 352	4,12	3,11
Total	11 420 434	16 963 570	22 471 179	5 543 136	5 507 609	3,58	2,89

En termes de population cette décennie a enregistré une augmentation de la population urbaine de plus de 5,54 Millions d'habitants dont 47% résidaient dans les grandes villes (de plus de 100000 habitants) et 7% dans les villes moyennes (de

50000 à 100000 hab.). Les petites villes (de 10000 à 20000 hab.) quant à elles représentent 26% du croît urbain et ont enregistré le plus fort taux de croissance, soit 6.95% en moyenne par an durant cette période. (Voir tab.30, fig. n°20)

Le retour progressif de la sécurité et de la paix civile après 1998 a eu son influence sur développement du réseau urbain qui s'est renforcé de 172 agglomérations supplémentaires dont 6 grandes villes de plus de 100000 habitants, 13 villes moyennes (de 50000 à 100000 hab.) et 28 petites villes (de 20000 à 50000 habitants).

Par ailleurs, alors que l'on assiste à un ralentissement de la croissance urbaine (2,89% en moyenne par an contre 3,58% lors de la décennie précédente), la population urbaine a gagné 5,5 Millions de plus qu'en 1998 dont 46% résident dans les grandes villes et 17% dans les villes moyennes (Voir tab.32, fig. 20).

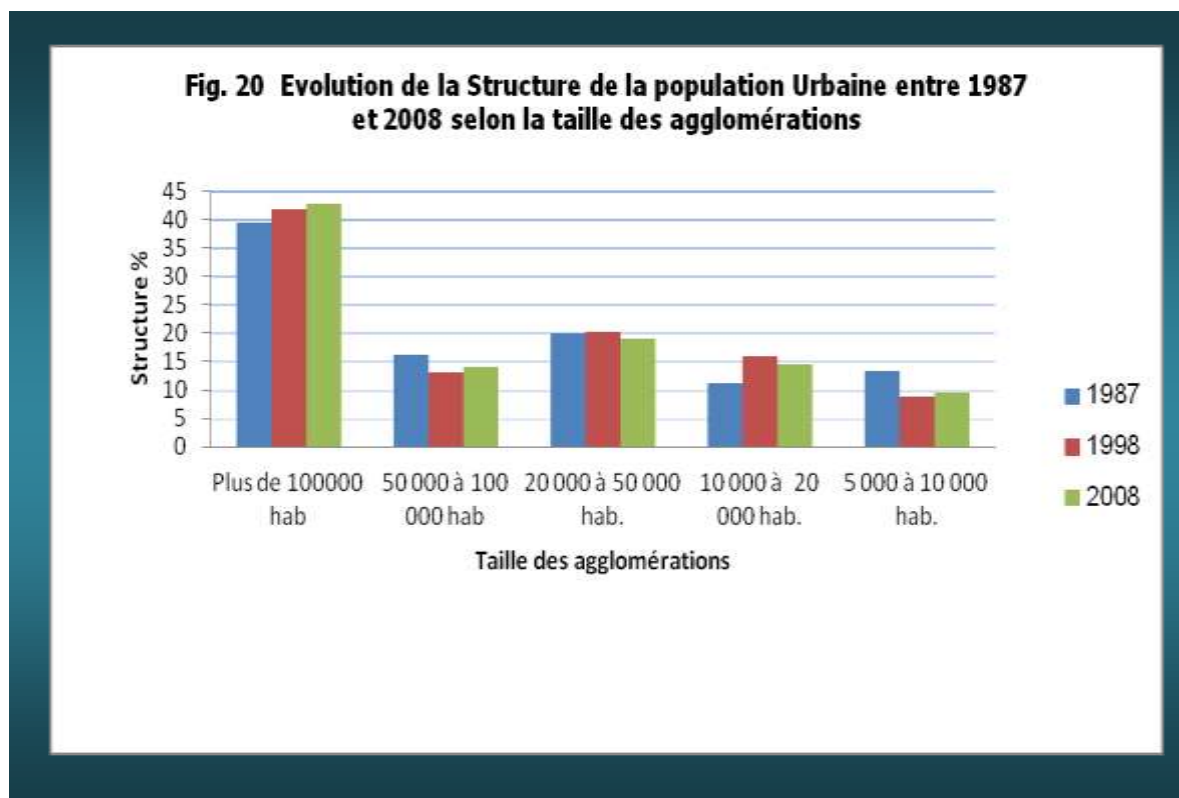

L'analyse des taux de croissance selon la taille des agglomérations montre que :

- les agglomérations de moins de 10000 habitants qui ont connu entre 1987 et 1998 un taux d'accroissement annuel moyen négatif au profit des agglomérations de taille comprise entre 10000 et 20000 habitants qui ont enregistré durant la même période un taux jamais égalé de près de 7% en moyenne par an. La dernière décennie a été marquée par un retour des

populations aux petits centres urbains (de moins de 10000 habitants) désertés précédemment qui ont enregistré un taux moyen de 3.7 % par an et un croît de près de 660 milles personnes représentant près de 12% de la croissance de la population urbaine (voir fig. 21)

- les petites villes (de taille entre 20000 et 50000 habitants) bien qu'elles connaissent aussi un ralentissement remarquable de leur croissance, continuent à attirer les populations des zones rurales et des agglomérations urbaines de petites tailles.
- les villes moyennes (de 50000 à 100000 habitants) dont le nombre a augmenté de 13 unités entre 1998 et 2008 ont continué quant à elles de grossir et ont enregistré une accélération de leurs croissance. En effet, de 1.6% durant la décennie 1997-1998 le taux d'accroissement est passé à 3.67% en moyenne par an durant les 10 dernières années. Elles ont enregistré près de 950 milles personnes en plus en 2008, ce qui représente 17% du croît de la population urbaine (voir fig.21)

Nous assistons donc à une continuation de la l'affirmation des villes de plus de 100000 habitants qui même si leur effectif total demeure relativement limité (38 sur les 751) leur croissance, en ralentissement, n'en est pas moins forte. En effet, ce type de ville a enregistré des taux de croissance supérieurs à 3% en moyenne par an et a supporté 46% de la croissance urbaine de ces dix dernières années, soit 2.5 millions de personnes.

Fig. 21 Structure du croît urbain entre les 3 derniers RGPH

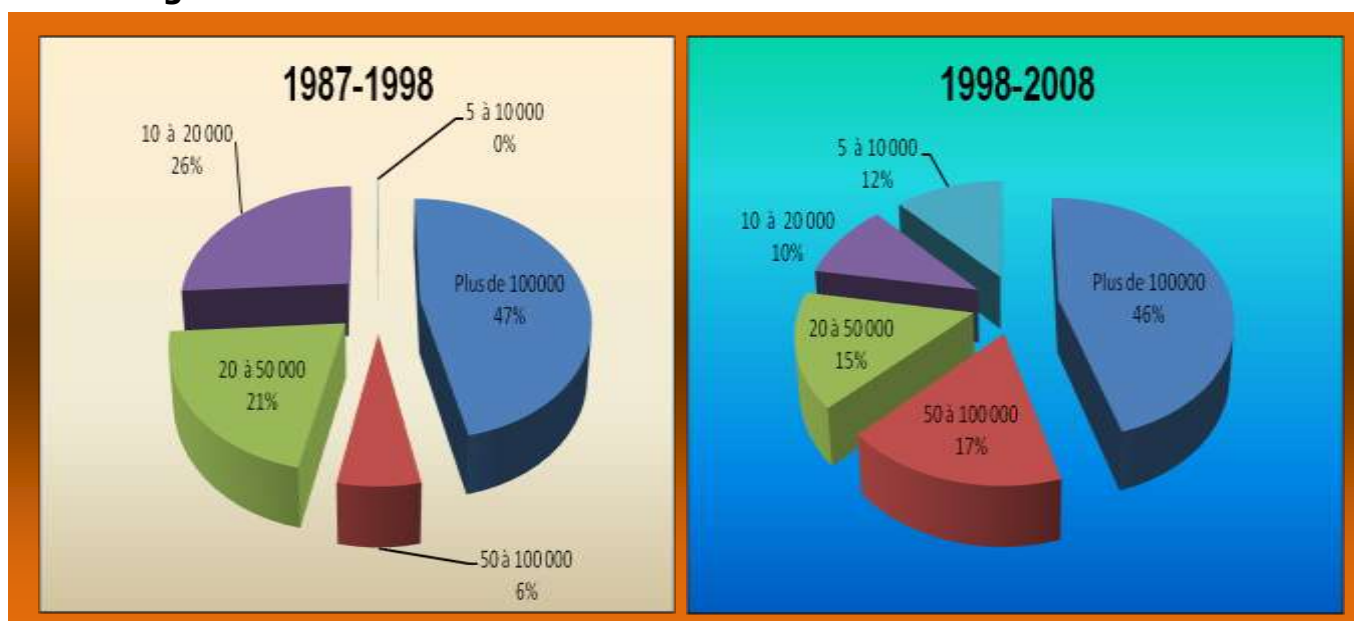

6.2.2 Une croissance urbaine différenciée selon les E.P.T et les wilayas

Depuis 1987, la localisation de la population urbaine a suivi les mêmes tendances que la population totale. On remarque que :

- En valeur absolue le Nord du pays a connu lors de la dernière décennie une augmentation de sa population urbaine de 3096807 personnes. Cette variation est en diminution de 200000 personnes par rapport à celle enregistrée lors de la décennie antérieure. Le croît de la population urbaine de cette zone représente le double de celui des hauts plateaux et près de 5 fois celui de zone du Sud (voir tableau 33)
- Les wilayas ayant enregistré le croît urbain le plus important entre 1998 et 2008 sont : Alger (9%), Oran (5.1%), Sétif (4.94%), Djelfa (4.8%), M'sila (3.7%) et Blida (3.6%)
- En termes de structure de la population urbaine, le Nord a perdu 5 points entre 1987 et 2008 en passant de 68% à 63% et cela au profit en premier lieu des Hauts Plateaux et en second lieu du Sud. Les 3 E.P.T du Nord enregistrent la même tendance avec une baisse relative plus accentuée pour le Centre et l'Ouest. (voir figure 22)

La lecture des indicateurs d'urbanisation montre que :

- Une tendance à la hausse des taux d'urbanisation et cela quelque soient l'E.P.T et la wilaya considérés, à l'exception des wilayas de Saida et de Naama qui ont vu leurs taux d'urbanisation passer respectivement de 68.48% à 67.24% et de 72.85% à 72.44%.
- Les wilayas les plus urbanisées sont celles abritant les grandes villes du Nord (Alger, Oran, Constantine, Annaba et Blida) et certaines wilaya du Sud (Ghardaia, Tindouf, Ouargla et Bechar).
- Une tendance à la baisse des taux d'accroissements annuels moyens de la population urbaine excepté en ce qui concerne l'E.P.T Sud Ouest qui est passé de 2.32% entre 1987 et 1998 à 4.06% entre 1998 et 2008. La même tendance est observée pour 35 wilayas sur les 48. Les cas les plus spectaculaires sont ceux de Tamanrasset, Tissemsilt et de Saida. Les wilayas ayant enregistré des taux d'accroissement supérieurs à ceux de 1998 sont situées dans les hauts plateaux et dans le sud du pays. Dans le nord du pays, le même cas est observé pour les wilayas d'Alger et de Bouira.
- Un rythme d'urbanisation en hausse pour tous les espaces sauf le Nord Ouest, les Hauts Plateaux Ouest et le Hoggar Tassili

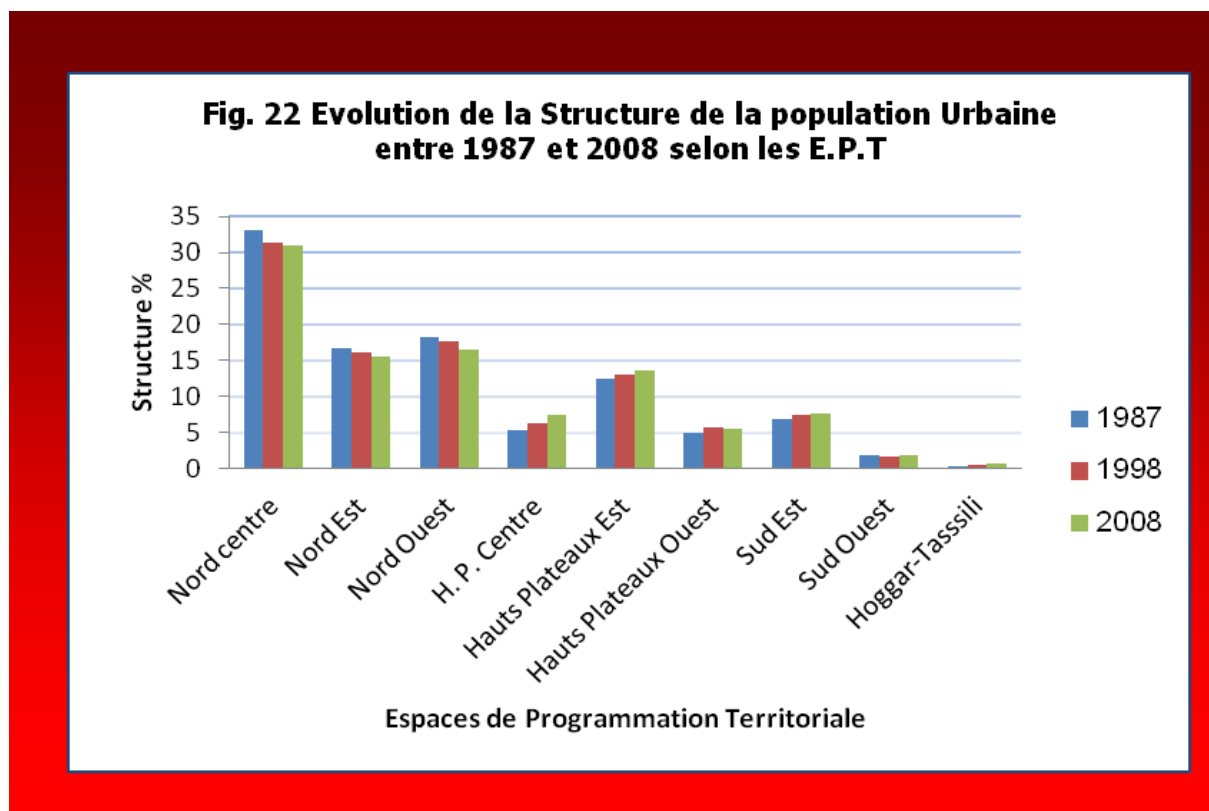

Tab.33 Evolution des indices de l'urbain selon les E.P.T entre 1987 et 2008

E.P.T	Variation de la population urbaine		Taux d'urbanisation			Taux d'accroissement annuels moyens		Rythme d'urbanisation	
	1998/1987	2008/1998	1987	1998	2008	1998/1987	2008/1998	1998/1987	2008/1998
Nord centre	1 545 190	1 609 119	49,19	56,63	64,83	3,09	2,71	2,70	3,53
Nord Est	831 810	767 356	51,94	59,96	67,59	3,28	2,54	2,95	3,39
Nord Ouest	913 316	720 332	52,18	61,58	66,00	3,29	2,21	3,47	1,97
NORD	3 290 316	3 096 807	50,62	58,71	65,80	3,19	2,54	2,96	3,10
Hauts Plateaux Centre	473 312	610 957	46,56	56,40	66,72	5,24	4,64	3,63	4,55
Hauts Plateaux Est	779 866	858 791	44,16	52,26	62,66	3,95	3,39	2,96	4,38
Hauts Plateaux Ouest	401 257	279 400	43,95	62,28	66,29	4,82	2,59	6,71	1,81
HAUTS PLATEAUX	1 654 435	1 749 148	44,65	55,33	64,50	4,46	3,55	3,91	3,95
Sud Est	464 987	484 945	60,74	68,97	76,16	4,18	3,36	3,30	3,73
Sud Ouest	62 047	131 116	50,03	48,24	56,14	2,32	4,06	-0,65	3,29
Hoggar-Tassili	71 351	45 594	26,98	60,86	65,58	10,73	3,74	13,28	2,12
SUD	598 385	661 654	56,06	63,86	70,97	4,13	3,50	2,97	3,35
TOTAL	5 543 136	5 507 609	49,54	58,27	65,94	3,58	2,89	3,19	3,35

Tab.34 Evolution des indices de l'urbain selon les wilayas entre 1987 et 2008

Wilaya	Croissance urbaine		Taux d'urbanisation			Tx accr. ann. moy. pop. urbaine		Rythme d'urbani.	
	1987/1998	2008/1998	1987	1998	2008	1987/1998	2008/1998	1987/1998	2008/1998
ADRAR	15 863	70 760	27,11	24,05	36,49	2,1	7,0	-1,47	6,27
CHLEF	121 379	144 139	33,91	41,27	49,75	3,8	3,5	2,86	3,54
LAGHOUAT	59 819	142 335	52,64	54,21	68,97	3,9	6,3	0,58	6,58
OUM EL BOUAGHI	135 400	107 799	52,36	66,75	73,15	4,5	2,8	5,45	3,14
BATNA	175 894	144 056	48,63	56,21	61,17	3,6	2,4	2,77	2,11
BEJAIA	114 346	125 938	31,84	39,31	50,71	3,8	3,3	2,97	4,73
BISKRA	97 548	156 188	54,94	57,86	67,84	3,1	4,0	1,08	4,43
BECHAR	34 299	39 714	74,36	76,45	78,55	2,0	2,1	1,02	1,24
BLIDA	172 869	200 748	62,72	72,80	76,94	3,3	3,1	4,17	2,28
BOUIRA	57 746	103 108	23,61	28,97	41,04	3,4	4,7	2,51	5,52
TAMANRASSET	66 511	28 930	24,75	66,97	68,63	12,0	2,8	16,72	0,79
TEBESSA	109 468	121 557	62,57	66,49	75,01	3,2	3,0	1,56	4,24
TLEMCEEN	165 716	92 088	45,70	58,43	61,67	3,7	1,8	4,62	1,38
TIARET	203 022	102 941	47,80	65,82	68,63	5,0	2,0	6,71	1,31
TIZI OUZOU	179 676	119 659	22,34	35,16	45,15	5,7	2,8	5,79	4,26
ALGER	429 253	494 520	89,25	90,66	94,30	1,8	2,0	1,40	5,38
DJELFA	231 076	264 001	54,04	62,33	69,67	5,7	4,4	3,16	3,42
JIJEL	138 061	130 436	25,49	45,19	61,13	7,0	4,2	8,05	6,61
SETIF	189 434	273 424	32,58	39,27	52,91	4,2	4,4	2,66	5,69
SAIDA	76 123	30 909	49,10	68,48	67,24	4,6	1,5	7,28	-0,59
SKIKDA	152 236	106 720	41,45	52,14	57,49	4,2	2,4	3,92	2,22
SIDI BEL ABBES	127 405	59 493	51,82	67,99	69,07	4,0	1,6	6,10	0,52
ANNABA	70 889	61 310	81,44	80,87	84,07	1,5	1,3	-0,34	2,26
GUELMA	78 866	56 439	46,89	56,86	62,33	3,5	2,1	3,62	2,33
CONSTANTINE	146 051	130 407	84,46	87,13	89,18	2,1	1,7	1,98	2,01
MEDEA	131 951	102 826	28,46	39,66	51,42	4,9	2,9	4,57	4,86
MOSTAGANEM	55 352	60 000	32,93	34,96	38,11	2,6	2,5	0,82	1,41
M SILA	182 417	204 621	38,32	51,39	62,42	5,3	4,2	4,86	4,66
MASCARA	143 639	90 841	36,86	52,16	56,61	4,8	2,3	5,66	1,85
OUARGLA	156 057	125 743	62,71	75,09	82,42	5,7	3,3	5,35	4,52
ORAN	257 019	279 458	86,56	87,89	92,42	2,5	2,4	1,09	5,25
EL BAYADH	30 270	51 817	40,48	54,99	63,27	3,6	4,6	5,26	3,58
ILLIZI	4 840	16 664	39,25	36,09	55,29	4,6	9,1	-1,26	8,34
B.B.ARRERIDJ	97 208	137 084	36,35	45,41	61,94	4,4	4,5	3,43	6,87
BOUMERDES	124 080	161 062	35,49	47,03	58,04	4,8	4,4	4,36	4,59
EL TARF	70 082	58 633	40,76	51,64	58,93	4,4	2,9	4,00	3,04
TINDOUF	11 885	20 641	79,64	92,27	92,80	5,9	6,3	10,00	0,82
TISSEMSILT	64 410	46 757	24,57	45,55	56,82	7,0	3,4	8,61	4,64
EL OUED	132 405	129 623	48,44	62,53	68,76	5,0	3,6	5,23	2,86
KHENCHELA	72 462	74 870	47,02	57,45	68,08	4,4	3,5	3,82	4,69
SOUK AHRAS	53 705	65 440	46,50	52,07	58,65	3,0	3,0	2,02	2,75
TIPAZA	96 081	69 824	45,13	53,69	57,82	4,0	2,3	3,12	1,72
MILA	121 920	157 971	32,69	42,44	58,28	5,0	4,5	3,83	6,56
AIN DEFLA	117 809	87 293	30,36	42,55	48,07	5,0	2,8	4,83	2,30
NAAMA	27 432	46 977	57,45	72,85	72,44	3,2	4,2	6,11	-0,22
AIN TEMOUCHENT	43 867	42 507	58,93	63,00	67,00	2,1	1,9	1,54	1,80
GHARDAIA	78 977	73 391	91,12	91,99	96,20	3,0	2,4	1,02	7,90
RELIZANE	120 318	95 946	32,43	46,24	54,12	4,7	2,9	5,29	3,24
TOTAL	5 543 136	5 507 609	49,54	58,27	65,94	3,6	2,9	3,19	3,35

Fig 23. Taux d'urbanisation par wilaya aux 3 derniers recensements

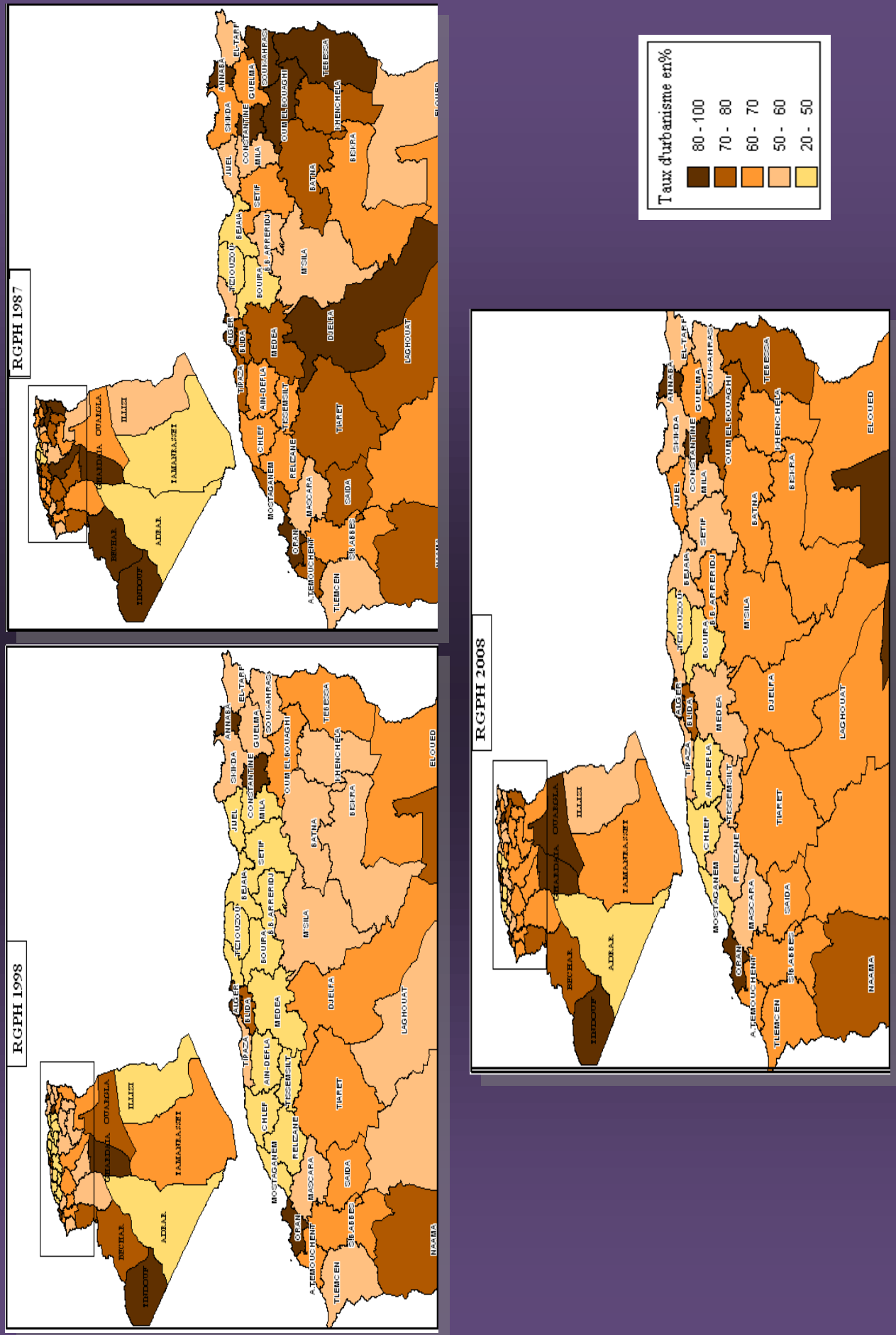
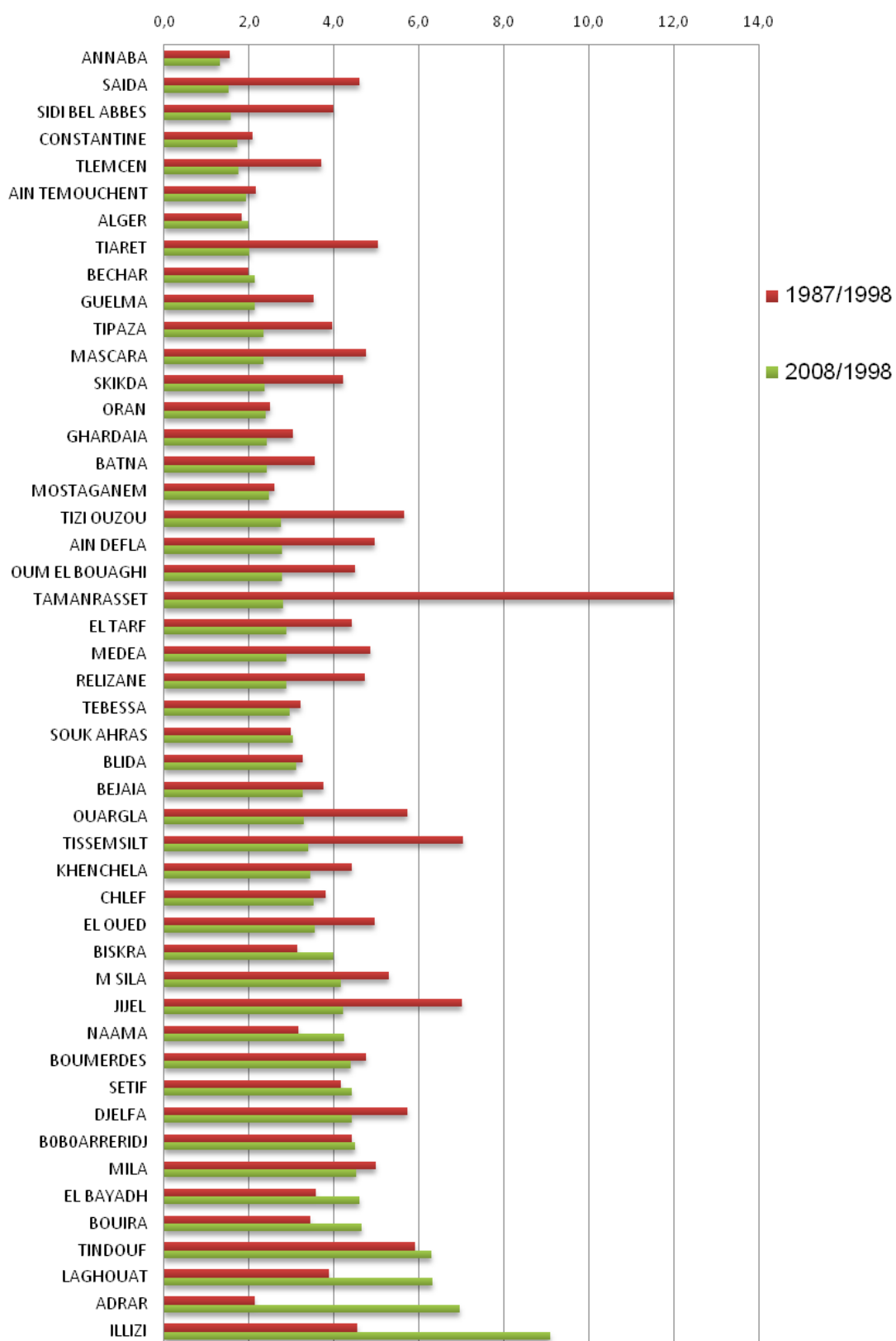

Fig.24 Evolution des taux d'accroissements annuels moyens de la population urbaine par wilaya



6.3 Evolution des agglomérations urbaines entre 1998 et 2008 à territoire constant

Sur les 751 agglomérations urbaines de 2008 :

- 16 ont un taux d'accroissement annuel moyen nul ou négatif dont les plus importantes en valeur absolue sont "Tessala Lamatai" dans la wilaya de Mila qui a perdu plus de 2000 habitants en 10 ans et Constantine qui en a perdu 31000.
- 197 ont progressé à un taux positif inférieur au taux d'accroissement naturel
- 257 ont un taux d'accroissement supérieur au croît naturel mais toutefois inférieur à 2.89 % (taux moyen d'accroissement urbain).
- 281 ont progressé à un taux supérieur à 2.89 (taux moyen d'accroissement de l'urbain)

En dépit de leur saturation aussi bien au niveau du marché du travail qu'au niveau des assiettes foncières et du logement, les grandes villes et particulièrement les grandes métropoles continuent à attirer beaucoup de monde tout en enregistrant des taux de croissance en baisse d'une décennie à l'autre. En effet, les 4 métropoles figurent parmi les agglomérations chefs-lieux de wilaya ayant enregistré les taux les plus faibles. Le plus singulier est la ville de Constantine qui a enregistré un taux d'accroissement négatif (-0,68%).

Par contre, leurs espaces périphériques qui sont en général le lieu de report de leur croissance urbaine connaissent des taux de croissance de plus en plus forts. Pour Alger ce sont les agglomérations de Birtouta, Hraoua, les Dunes, Douera, Baba Hassan et Kheraicia. Pour Constantine ce sont les agglomérations de Ali Mendjeli, El-khroub, Zouaghi, Ibn Badis, Hamma Bouziane et Ain Smara. Pour Oran ce sont les agglomérations d'Ain Beida, Ain Turk, Sidi Chami et Ennedjma.

Par ailleurs parmi les Chefs-lieux de wilaya ayant enregistré les taux les plus élevés figurent aussi bien des villes des hauts plateaux et du Sud (Illizi, Naama, Tindouf, Djelfa, Adrar, El-Bayadh et Laghouat) que des villes du Nord telles que Blida, Tipaza, Ain-Defla, Tizi-Ouzou et El-Tarf)

Tableau 35. Répartition des agglomérations urbaines selon leurs taux d'accroissement et leurs wilayas

wilaya	Taux d'accroissement				Total
	Taux ≤0	0<Taux≤1.61	1.61<Taux ≤2.89	Taux >2.89	
ADRAR			2	4	6
CHLEF		7	8	8	23
LAGHOUAT				9	9
OUM EL		6	6	4	16
BATNA		4	12	5	21
BEJAIA	3	4	5	9	21
BISKRA		1	8	7	16
BECHAR		1	3	1	5
BLIDA		4	8	7	19
BOUIRA		5	8	2	15
TAMANRASSET		1	1	2	4
TEBESSA	1		9	4	14
TLEMCEN		15	2	4	21
TIARET		6	12	2	20
TIZI OUZOU	5	15	6	7	33
ALGER		5	3	16	24
DJELFA		3	6	7	16
JIJEL		6	4	7	17
SETIF	1	4	12	15	32
SAIDA		5	1	1	7
SKIKDA		5	9	8	22
SIDI BEL ABBES		13	5	1	19
ANNABA	1	5	2	4	12
GUELMA		3	10	2	15
CONSTANTINE	1	1	6	5	13
MEDEA		8	2	7	17
MOSTAGANEM		2	2	7	11
M SILA		5	7	11	23
MASCARA		9	10	1	20
OUARGLA			9	4	13
ORAN		4	5	24	33
EL BAYADH			1	4	5
ILLIZI				3	3
B.B.ARRERIDJ	1	3	5	9	18
BOUMERDES		5	7	14	26
EL TARF	1	7	5	7	20
TINDOUF				1	1
TISSEMSILT		2	4	3	9
EL OUED		1	4	8	13
KHENCHELA			7	3	10
SOUK AHRAS		1	1	3	5
TIPAZA	1	7	7	5	20
MILA	1	3	10	11	25
AIN DEFLA		5	7	5	17
NAAMA			1	4	5
AIN		10	2	1	13
GHARDAIA		1	3	3	7
RELIZANE		5	10	2	17
TOTAL	16	197	257	281	751

**Tableau 36. Taux d'accroissement annuels moyens intercentraires
des 48 chefs-lieux de wilaya**

Taux ≤ 1.61%		1.61 ≤ Taux < 2.89		Taux ≥ 2.89	
CONSTANTINE	-0,68	MOSTAGANEM	1,61	BLIDA	2,93
BOUMERDES	0,18	BATNA	1,63	TIPAZA	2,96
ANNABA	0,34	SETIF	1,64	SOUK AHRAS	3,01
RELIZANE	0,71	TIARET	1,88	AIN DEFLA	3,02
SKIKDA	0,77	OUARGLA	2,03	LAGHOUCAT	3,09
ORAN	0,9	BEJAIA	2,04	TIZI OUZOU	3,24
GUELMA	1,01	BECHAR	2,11	OUM EL BOUAGHI	3,51
TLEMCEEN	1,07	BORDJ BOU ARRERIDJ	2,13	EL BAYADH	3,63
GHARDAIA	1,13	MASCARA	2,16	ADRAR	4,87
MEDEA	1,27	JIJEL	2,18	DJELFA	5,37
ALGER	1,28	CHLEF	2,2	EL TARF	5,48
SIDI BEL ABBES	1,36	TAMANRASSET	2,29	TINDOUF	6,3
SAIDA	1,41	TEBESSA	2,37	NAAMA	7,77
BISKRA	1,48	TISSEMSILT	2,37	ILLIZI	8,86
MILA	1,48	EL OUED	2,48		
		AIN TEMOUCHENT	2,55		
		M'SILA	2,71		
		BOUIRA	2,74		
		KHENCHELA	2,87		

Les tableaux suivants nous donnent, par wilaya, la liste exhaustive des agglomérations classées urbaines en 2008 selon leurs strates d'appartenance en 1998 et 2008 ainsi que leurs populations respectives à ces deux dates de référence.

Tab.37-1-Wilaya d'ADRAR

code com-	Agglomérations	1998		2008		Tx acct
		Pop.	Strate	Pop.	Strate	
101	ADRAR	42732	U	68276	US	4,87
104	TINOULEF		SR	10026	SU	
109	TIMIMOUN	17137	SU	22086	U	2,61
112	AOULEF	15229	SU	21723	U	3,67
123	TIBERGHAMINE		SR	7310	SU	
125	BORDJ BADJI MOKHTAR		SR	16437	SU	
Total		75098		145858		6,96

Tab.37-2-Wilaya de CHLEF

code com-	Agglomérations	1998		2008		Tx acct
		Pop.	Strate	Pop.	Strate	
201	CHLEF	125234	US	155134	US	2,2
201	CHEGGA		SR	8797	SU	
202	TENES	28190	U	29220	U	0,36
204	EL KARIMIA	14134	SU	14328	SU	0,14
205	TADJENA	8261	SU	10510	SU	2,47
206	TAOUGRITE	10113	SU	12510	SU	2,18
208	SOBHA		SR	9490	SU	
210	OULED FARES	10021	SU	11103	SU	1,05
211	SIDI AKKACHA	10954	SU	13823	SU	2,39
212	BOUKADIR	17484	SU	28652	U	5,14
213	HAREOUR	12399	SU	14297	SU	1,46
219	SENDJAS		SR	9243	SU	
220	ZBOUDJA		SR	10018	SU	
221	BOULEFRED		SR	8726	SU	
221	CITÉ SONELGAZ	8512	SU	12124	SU	3,65
221	OUED SLY	11846	SU	12909	SU	0,88
222	ABOU EL HASSAN	10729	SU	13506	SU	2,36
224	CHETTIA	49080	US	60170	U	2,09
229	OUED FODDA	17348	SU	19522	SU	1,2
230	OULED BEN ABDELKADER	8274	SU	10261	SU	2,21
231	BOUZGHAIA		SR	7794	SU	
232	AIN MERANE	11803	SU	19190	SU	5,05
233	OUM EL DROU		SR	7194	SU	
TOTAL		354382		498521		3,52

Tab.37-3-Wilaya de LAGHOUAT

code com-	Agglomérations	1998		2008		Tx acct
		Pop.	Strate	Pop.	Strate	
301	LAGHOUAT	99536	US	134372	US	3,09
302	KSAR EL HIRANE	12985	SU	21650	U	5,32
306	HASSI R' MEL	11396	SU	16004	SU	3,5
307	AIN MADHI		SR	7897	SU	
308	TADJMOUNT		SR	16518	SU	
309	KHENEG		SR	9433	SU	
310	GUELTAT SIDI SAAD		SR	7362	SU	
311	AIN SIDI ALI		SR	7427	SU	
319	AFLOU	47996	U	93585	U	7,01
TOTAL		171913		314248		6,31

Tab.37-4-Wilaya de OUM EL BOUAGHI

code com-	Agglomérations	1998		2008		Tx acct
		Pop.	Strate	Pop.	Strate	
401	OUM EL BOUAGHI	47835	US	67201	US	3,51
402	AIN BEIDA	88290	U	116064	US	2,81
403	AIN M'LILA	50672	U	65371	U	2,62
403	SOUALHIA		SR	7067	SU	
406	SIGUS	9436	SU	11750	SU	2,25
408	AIN BABOUCHE	11060	SU	13114	SU	1,74
409	BERRICHE	9443	SU	10759	SU	1,33
410	OULED HAMLA	6249	SU	9135	SU	3,93
411	DHALAA	6826	SU	7814	SU	1,38
412	AIN KERCHA	25556	U	30575	U	1,84
413	HENCHIR TOUMGHANI		SR	9179	SU	
416	F'KIRINA	6241	SU	7021	SU	1,2
417	SOUK NAAMANE	15296	SU	17046	SU	1,1
422	KSAR SBAHI	7670	SU	8878	SU	1,49
424	MESKIANA	21618	U	24942	U	1,46
425	AIN FAKROUN	40729	U	48804	U	1,85
TOTAL		346921		454720		2,78

Tab.37-5-Wilaya de BATNA

code com-mune	Agglomérations	1998		2008		Tx acct
		Pop.	Strate	Pop.	Strate	
501	BATNA	246800	US	289504	US	1,63
504	MEROUANA	19503	SU	24120	U	2,18
505	SERIANA	7309	SU	10890	SU	4,13
507	EL MADHER	14975	SU	17989	SU	1,88
508	TAZOULT	18997	SU	22918	U	1,92
509	N'GAOUS	25723	U	29453	U	1,38
516	ARRIS	18003	SU	20668	U	1,41
516	ZHUN - CITÉ 1ER NOVEMBRE		SR	7366	SU	
519	AIN DJASSER	7841	SU	10264	SU	2,77
522	AIN YAGOUT	5811	SU	7602	SU	2,76
524	SEFIANE		RA	6138	SU	
533	OUED EL MA	9677	SU	11219	SU	1,51
536	CHEMORA	11629	SU	13715	SU	1,69
542	BARIKA	79508	U	98141	U	2,16
543	MERABTINE (DJEZZAR)		SR	6898	SU	
544	T'KOUT	6602	SU	7645	SU	1,5
545	AIN TOUTA	44904	U	55736	U	2,22
548	BOUHMAR		SR	6953	SU	
550	TIMGAD	7126	SU	8765	SU	2,12
551	RAS EL AIOUN	9627	SU	20827	SU	8,14
555	AMDOUKEL	6908	SU	8188	SU	1,74
	TOTAL	540943		684999		2,42

Tab.37-6-Wilaya de BEJAIA

code commune	Agglomérations	1998		2008		Tx acct
		Pop.	Strate	Pop.	Strate	
601	BEJAIA	144405	US	176139	US	2,04
602	AMIZOUR	17654	SU	20314	U	1,43
603	FERAOUN	11930	SU	12167	SU	0,2
607	EL HAD		SR	17211	SU	
608	SOUK EL TENINE		SR	6953	SU	
611	TICHY	6561	SU	9192	SU	3,48
615	IGHRAM		RA	8737	SU	
622	AOKAS	6079	SU	7268	SU	1,83
625	AKBOU	32791	U	38291	U	1,59
626	SEDDOUK	8500	SU	13907	SU	5,12
627	TAZMALT	19832	SU	24559	U	2,19
628	GUENDOZ	8059	SU	7931	SU	-0,16
629	CHEMINI	9424	SU	9364	SU	-0,07
633	TALA HAMZA	8142	SU	9320	SU	1,38
636	OUZELLAGUEN	13527	SU	20408	U	4,26
638	AGOUNI GOUROISE		RA	8069	SU	
639	SIDI AICH	10534	SU	12870	SU	2,05
640	EL KSEUR	19779	SU	23579	U	1,8
643	LEFLAY	6234	SU	5982	SU	-0,42
644	KHERRATA	13377	SU	23657	U	5,95
651	OUED GHIR		SR	6848	SU	
	TOTAL	336828		462766		3,27

Tab.37-7-Wilaya de BISKRA

code commune	Agglomérations	1998		2008		Tx acct
		Pop.	Strate	Pop.	Strate	
701	BISKRA	177060	US	204661	US	1,48
704	CHETMA		SR	9021	SU	
705	OULED DJELLAL	41674	U	58481	U	3,5
706	RAS EL MIAD		RA	9186	SU	
708	SIDI KHALED	31551	U	38987	U	2,17
709	DOUCEN		SR	11389	SU	
711	SIDI OKBA	22617	U	29499	U	2,73
715	ZERIBET EL OUED	11385	SU	17241	SU	4,3
716	EL FEIDH		RA	6303	SU	
717	EL KANTARA	9069	SU	11046	SU	2,02
720	DJEMORAH		SR	7333	SU	
721	TOLGA	39847	U	50575	U	2,45
722	LIOUA		RA	7509	SU	
724	OURLAL		SR	6590	SU	
726	FOUGHALA		SR	10386	SU	
729	BOUCHAGROUN		SR	11184	SU	
	TOTAL	333203		489391		3,98

Tab.37-8-Wilaya de BECHAR

code com-	Agglomérations	1998		2008		Tx acct
		Pop.	Strate	Pop.	Strate	
801	BECHAR	134523	US	165241	US	2,11
807	BENI ABBES	7977	SU	9965	SU	2,28
810	KENADSA	11449	SU	13205	SU	1,46
817	ABADLA	10845	SU	13544	SU	2,28
821	BENI OUNIF	7630	SU	10183	SU	2,97
	TOTAL	172424		212138		2,12

Tab.37-9-Wilaya de BLIDA

code com-	Agglomérations	1998		2008		Tx acct
		Pop.	Strate	Pop.	Strate	
901	BLIDA	249553	US	331779	US	2,93
902	CHEBLI		SR	6462	SU	
903	BOUINAN	14767	SU	17597	SU	1,79
904	OUED EL ALLEUG	10323	SU	12115	SU	1,64
910	EL AFFROUN	31014	U	35074	U	1,26
911	CHIFFA	14481	SU	18586	SU	2,56
913	BEN CHAABANE	10049	SU	13640	SU	3,15
914	GRABA	10607	SU	12252	SU	1,47
914	HALLOUIYA	8347	SU	8519	SU	0,21
916	MOUZAIA	24061	U	28552	U	1,75
918	MEFTAH	31971	SUB	40878	SUB	2,52
919	OULED SLAMA	10193	SU	27573	U	10,62
920	BOUFARIK	48766	U	57162	U	1,62
921	BELAOUADI		SR	11573	SUB	
921	LARBAA	44317	SUB	58295	SUB	2,82
923	BENI TAMOU	21256	U	33846	U	4,83
924	HAI DRIOUCHE	7191	SU	9224	SU	2,56
926	BOUGARA	34062	SUB	38352	U	1,21
926	LABAZIZ		SR	10227	SU	
	TOTAL	570958		771706		3,1

Tab.37-10-Wilaya de BOUIRA

code com-	Agglomérations	1998		2008		Tx acct
		Pop.	Strate	Pop.	Strate	
1001	BOUIRA	52509	U	68545	U	2,74
1002	EL ASNAM		SR	7139	SU	
1005	KADIRIA	8735	SU	11341	SU	2,68
1012	HAIZER		SR	8155	SU	
1013	LAKHDARIA	37770	U	42886	U	1,3
1015	EL HACHIMIA	7285	SU	8859	SU	2
1017	CHORFA	12150	SU	14313	SU	1,68
1018	BORDJ OKHRISS		SR	7500	SU	
1022	AHL EL KSAR		SR	8146	SU	
1027	TAKERBOUZT		SR	8857	SU	
1035	AIN BESSEM	28431	U	32548	U	1,38
1036	BIR GHBALOU		SR	6471	SU	
1037	M'CHEDALLAH		SR	10227	SU	
1038	SOUR EL GHOZLANE	35475	U	43985	U	2,2
1043	ATH MANSOUR		SR	6491	SU	
	TOTAL	182355		285463		4,65

Tab.37-11-Wilaya de TAMANRASSET

code com-	Agglomérations	1998		2008		Tx acct
		Pop.	Strate	Pop.	Strate	
1101	TAMANRASSET	65397	U	81752	U	2,29
1103	IN GHAR	7334	SU	10232	SU	3,43
1104	IN GUEZZAM		SR	7008	SU	
1108	IN SALAH	19569	SU	22238	U	1,3
	TOTAL	92300		121230		2,8

Tab.37-12-Wilaya de TEBESSA

code com-mune	Agglomérations	1998		2008		Tx acct
		Pop.	Strate	Pop.	Strate	
1201	TEBESSA	154335	US	194461	US	2,37
1202	BIR EL ATER	53162	U	70749	U	2,94
1203	CHERIA	53645	U	66160	U	2,15
1205	EL AOUINET	12533	SU	14870	SU	1,75
1208	HAMMAMET	14958	SU	19063	SU	2,49
1209	NEGRINE		SR	6486	SU	
1211	EL KOUIF	7826	SU	6394	SU	-2,03
1212	MORSOTT	9644	SU	12596	SU	2,75
1213	EL OGLA	11829	SU	14789	SU	2,29
1217	BEKKARIA		SR	8924	SU	
1218	BOUKHADRA	7959	SU	9967	SU	2,31
1219	OUENZA	39176	U	47312	U	1,93
1220	EL MA EL BIODH		SR	7652	SU	
1224	EL MERIDJ		SR	7201	SU	
	TOTAL	365067		486624		2,96

Tab.37-13-Wilaya de TLEMCEN

code com-mune	Agglomérations	1998		2008		Tx acct
		Pop.	Strate	Pop.	Strate	
1301	TLEMCEN	156258	US	173531	US	1,07
1301	EL KOUDIA	9522	SU	15075	SU	4,77
1302	BENI MESTER		SR	6872	SU	
1303	AIN TALLOUT	5601	SU	6073	SU	0,82
1304	REMCHI	25922	U	31837	U	2,11
1306	SABRA	13716	SU	15537	SU	1,27
1307	GHAZAOUET	27776	U	28433	U	0,24
1313	OULED MIMOUN	23398	U	25377	U	0,83
1315	AIN YOUCEF	10228	SU	11670	SU	1,35
1320	MAHRAZ	6473	SU	7383	SU	1,34
1324	BENSEKRANE	9422	SU	9948	SU	0,55
1326	HENNAAYA	24458	U	26515	U	0,82
1327	MAGHNIA	73558	U	87373	U	1,76
1328	HAMMAM BOUGHRARA	5180	SU	6053	SU	1,59
1329	TOUNANE	11012	SU	12545	SU	1,33

Tab.37-13-Wilaya de TLEMCEM (suite)

code com-	Agglomérations	1998		2008		Tx acct
		Pop.	Strate	Pop.	Strate	
1334	SIDI ABDELLI	8464	SU	9495	SU	1,17
1335	SEBDOU	28781	U	32570	U	1,26
1336	BORDJ ARIMA	7516	SU	8389	SU	1,12
1338	ZAOUIA		SR	6152	SU	
1340	NEDROMA	20801	U	27742	U	2,96
1350	CHETOUANE	25172	SU	36776	U	3,92
	TOTAL	493258		585346		1,75

Tab.37-14-Wilaya de TIARET

code commune	Agglomérations	1998		2008		Tx acct
		Pop.	Strate	Pop.	Strate	
1401	TIARET	148850	US	178915	US	1,88
1401	KERMAN	10279	SU	14657	SU	3,66
1402	MEDROUSSA	6453	SU	8476	SU	2,8
1403	AIN BOUCHEKIF		SR	7152	SU	
1406	AIN DEHEB	20370	U	24340	U	1,82
1408	MEDRISSA	10673	SU	12576	SU	1,68
1409	Z'MALET l'EMIR A.E.K.	10923	SU	13321	SU	2,03
1412	MELLAKOU	7046	SU	8337	SU	1,72
1413	DAHMOUNI	13581	SU	16206	SU	1,81
1414	RAHOUIA	13997	SU	17356	SU	2,21
1415	MAHDIA	28493	U	31396	U	0,99
1416	SOUGUEUR	57819	U	71036	U	2,11
1418	AIN EL HADID	9824	SU	10979	SU	1,13
1427	FRENDA	43505	U	49376	U	1,29
1428	AIN KERMES	12416	SU	15229	SU	2,09
1429	KSAR CHELLALA	39344	U	51451	U	2,76
1433	OUED LILI	7128	SU	7841	SU	0,97
1434	MECHRAA SFA	8337	SU	8801	SU	0,55
1435	HAMADIA	10873	SU	12942	SU	1,78
1437	TAKHMARET	18362	SU	20827	U	1,29
	TOTAL	478273		581214		2,0

Tab.37-15-Wilaya de TIZI OUZOU

code commune	Agglomérations	1998		2008		Tx acct
		Pop.	Strate	Pop.	Strate	
1501	TIZI OUZOU	76206	US	104312	US	3,24
1501	REDJAOUNA	6758	SU	6953	SU	0,29
1502	AIN EL HAMMAM		SR	7575	SU	
1504	FREHA	6541	SU	8155	SU	2,26
1506	MECHTRASS	7223	SU	9361	SU	2,66
1507	TAMAZIRT		RA	9383	SU	
1509	MAKOUDA		SR	9948	SU	
1510	DRAA EL MIZAN	17480	SU	19451	SU	1,09
1511	TIZI GHENNIF	18217	SU	20738	U	1,32
1516	ALMA	8548	SU	8975	SU	0,5
1518	AZAZGA	22135	U	26515	U	1,85
1521	LARBAA NATH IRATHENE	7111	SU	8278	SU	1,55
1522	TIZI RACHED	6945	SU	7235	SU	0,42
1524	TIKOBAIN		SR	6712	SU	
1525	AIN ZAOUIA		SR	6685	SU	
1529	SOUK EL KHEMIS	25490	SU	26142	U	0,26
1532	BENI DOUALA	12024	SU	11948	SU	-0,06
1534	BOUZGUENE	17775	SU	21097	U	1,75
1536	OUADHIA	10462	SU	13626	SU	2,72
1537	AZZEFOUN		SR	6197	SU	
1538	TIGZIRT		SR	8002	SU	
1539	TALA ILILANE	10116	SU	13264	SU	2,79
1540	BENI MENDES(TAGUEMOUN	7552	SU	7499	SU	-0,07
1540	BOGHNI	15576	SU	16100	SU	0,34
1547	DRAA BEN KHEDDA	26232	U	29403	U	1,16
1550	DJEMAA N'SAHARIDJ	7342	SU	6530	SU	-1,18
1551	TIZI N'TLETA	13898	SU	13558	SU	-0,25
1552	TAOURIRT MIMOUN	6810	SU	5734	SU	-1,73
1555	BOUDJIMA	7101	SU	14469	SU	7,49
1557	SOUK EL THENINE	13857	SU	14538	SU	0,49
1564	TADMAIT	12483	SU	13791	SU	1,02
1565	AIT DJEMAA	11511	SU	12157	SU	0,56
1566	AIT HIDJA	14053	SU	14774	SU	0,51
	TOTAL	389446		509105		2,75

Tab.37-16-Wilaya d'ALGER

code com-	Agglomérations	1998		2008		Tx acct
		Pop.	Strate	Pop.	Strate	
1601	ALGER	2086212	US	2364230	MU	1,28
1614	BEN GHAZI		SR	5149	SUB	
1632	HAY GHEMIDRI		RA	10443	SUB	
1634	BIRTOUTA	7600	SUB	13647	SUB	6,12
1635	TESSALA EL MERDJA		SR	8497	SUB	
1636	OULED CHEBEL		SR	8602	SU	
1637	SIDI MOUSSA	21855	SUB	30887	SUB	3,57
1638	AIN TAYA	28430	SUB	33575	SUB	1,7
1641	HARAOUA	12845	SUB	24371	SUB	6,71
1642	HAI ENASR		SR	8582	SUB	
1642	REGHAIA	104845	SUB	117558	SUB	1,17
1643	ZBARBAREX KERROUCHE		SR	6988	SU	
1646	V.S.A BOUZEGZA	8116	SUB	18598	SUB	8,77
1646	ZERALDA	18183	SUB	23946	SUB	2,83
1649	SOUIDANIA		RA	10535	SU	
1650	BOUCHAOUI AMAR		SR	5620	SUB	
1650	CLUB DES PINS		RA	2611	SUB	
1650	LES DUNES (VSA)	9173	SUB	22279	SUB	9,42
1651	PLATEAU		SR	7778	SUB	
1654	D'KAKNA		SR	7299	SU	
1654	DOUERA	18830	SUB	46266	SUB	9,55
1655	BABA HASSAN	11222	SUB	22199	SUB	7,16
1656	CHERCHALI			1082	SUB	
1656	KHRAICIA	8060	SUB	17126	SUB	7,94
	TOTAL	2335371		2817868		1,92

Tab.37-17-Wilaya de DJELFA

code com-mune	Agglomérations	1998		2008		Tx acct
		Pop.	Strate	Pop.	Strate	
1701	DJELFA	158679	U	265833	US	5,37
1702	MOUADJEBAR		RA	7108	SU	
1704	HASSI BAHBAH	58718	U	77000	U	2,79
1705	AIN MAABED		SR	14839	SU	
1706	SED RAHAL		RA	6263	SU	
1707	FEIDH EL BOTMA	15712	SU	26857	U	5,59
1708	BIRINE	23094	U	26670	U	1,47
1714	EL IDRISIA	16923	SU	29856	U	5,93
1716	HASSI EL EUCH		RA	6936	SU	
1717	MESSAAD	75552	U	97091	U	2,58
1719	SIDI LAADJEL		SR	8194	SU	
1720	HAD SAHARY	18356	SU	22240	U	1,97
1725	DAR CHIOUKH	22197	U	26605	U	1,85
1726	CHAREF	14436	SU	15501	SU	0,72
1730	AIN EL IBEL	12107	SU	16749	SU	3,35
1731	AIN OUSSERA	81145	U	98107	U	1,94
1735	AIN FEKKA			15070	SU	
	TOTAL	496919		745849		4,2

Tab.37-18-Wilaya de JIJEL

code commune	Agglomérations	1998		2008		Tx acct
		Pop.	Strate	Pop.	Strate	
1801	JIJEL	106306	U	131513	US	2,18
1805	TAHER	51311	U	60426	U	1,67
1806	EMIR ABDEKADER	13334	SU	14644	SU	0,95
1806	TASSOUST		SR	16262	SU	
1807	CHEKFA	13460	SU	15771	SU	1,62
1809	EL MILIA	39196	U	45945	U	1,62
1809	OULEDALI- BOUTIAS		SR	8752	SU	
1809	TANEFDOUR		SR	7800	SU	
1810	SIDI MAAROUF		SR	7068	SU	
1811	BORDJ ALI -BOUCHAREF		RA	7924	SU	
1812	EL AN CER	10501	SU	12109	SU	1,46
1813	SIDI ABDELAZIZ	6600	SU	7716	SU	1,6
1814	KAOUS	11329	SU	18329	SU	5
1817	DJMILA		RA	9713	SU	
1820	EL KENNAR NOUCHFI			10193	SU	
1824	TEXENNA	6876	SU	7852	SU	1,36
1825	SOUK EL DJEMAA		SR	7332	SU	
	TOTAL	258913		379156		3,94

Tab.37-19-Wilaya de SETIF

code commune	Agglomérations	1998		2008		Tx acct
		Pop.	Strate	Pop.	Strate	
1901	SETIF	214842	US	252127	US	1,64
1901	AIN TRICK		SR	12455	SU	
1901	CHOUF LEKDAD		SR	8060	SU	
1901	FERMATOU		RA	6769	SU	
1902	AIN EL KEBIRA	20183	U	24075	U	1,8
1903	BENI AZIZ		SR	8196	SU	
1906	AIN ROUA		SR	6541	SU	
1908	BIR EL ARCH		SR	11698	SU	
1911	ADDAOUA		SR	8636	SU	
1914	AIN ABESSA	6956	SU	8987	SU	2,63
1916	SOUK EL DJEMAA		SR	5962	SU	
1917	RAS EL MA		SR	8193	SU	
1918	AIN EL HADJAR	7527	SU	9810	SU	2,72
1920	EL EULMA	104758	U	145380	US	3,38
1921	DJEMILA	7689	SU	9244	SU	1,89
1926	AIN ARNAT	13694	SU	25315	U	6,43
1927	AMOUCHA	9854	SU	13411	SU	3,18
1928	AIN OULMENE	39033	U	51207	U	2,79
1929	BEIDHA BORDJ		SR	9145	SU	
1931	EL MELLAH		SR	6500	SU	
1932	SOUKHNA		SR	6471	SU	
1933	MEZLOUG		SR	6374	SU	
1937	EL OURICIA	8714	SU	11851	SU	3,17
1938	TIZI N'BECHAR		RA	6393	SU	

Tab.37-19-Wilaya de SETIF (suite)

code commune	Agglomérations	1998		2008		Tx acct
		Pop.	Strate	Pop.		
1939	SALAH BEY	14382	SU	19471	SU	3,12
1940	AIN AZEL	30238	U	37970	U	2,34
1942	TIZI N'BRAHAM		SR	7061	SU	
1943	BOUGAA	30551	U	31922	U	0,45
1944	BENI FOU DA	6577	SU	7665	SU	1,56
1946	AGUENI FOUGHAL		SR	5790	SU	
1949	AIN SEBT		SR	6819	SU	
1952	KSAR EL ABTAL		SR	8924	SU	
	TOTAL	514998		788422		4,41

Tab.37-20-Wilaya de SAIDA

code commune	Agglomérations	1998		2008		Tx acct
		Pop.	Strate	Pop.	Strate	
2001	SAIDA	124084	U	142497	US	1,41
2003	AIN EL HADJAR	16032	SU	21139	U	2,84
2005	MOULAY LARBI	7494	SU	7547	SU	0,07
2006	YOUB	11635	SU	13462	SU	1,49
2009	SIDI BOUBEKEUR	13156	SU	14710	SU	1,14
2010	EL HASSASNA	6940	SU	9543	SU	3,28
2014	BELLOUL	12067	SU	13419	SU	1,08
	TOTAL	191408		222317		1,53

Tab.37-21-Wilaya de SKIKDA

code commune	Agglomérations	1998		2008		Tx acct
		Pop.	Strate	Pop.	Strate	
2101	SKIKDA	169528	US	182903	US	0,77
2103	EL HADAIEK		SR	10252	SU	
2104	AZZABA	29344	U	33766	U	1,43
2106	AIN CHARCHAR	10060	SU	12486	SU	2,22
2107	BEKKOUCHE LAKHDAR	6291	SU	7873	SU	2,3
2109	ES SEBT	8303	SU	9845	SU	1,74
2110	COLLO	27774	U	29354	U	0,56
2111	EL OULOUDJ		SR	7599	SU	
2112	KERKERA	11941	SU	13059	SU	0,91
2116	EL HARROUCH	28090	U	33085	U	1,67
2119	SIDI MEZGHICHE	11638	SU	17405	SU	4,17
2120	EMDJEZ EDCHICH	10084	SU	13019	SU	2,63
2121	BENI OULBANE	12373	SU	16891	SU	3,21
2123	RAMDANE DJAMEL	12693	SU	16520	SU	2,71
2125	SALAH BOUCHAOUR	13624	SU	16724	SU	2,1

Tab.37-21-Wilaya de SKIKDA (suite)

code com-	Agglomérations	1998		2008		Tx acct
		Pop.	Strate	Pop.	Strate	
2126	TAMALOUS	16017	SU	23728	U	4,07
2127	AIN KECHERA	10188	SU	13811	SU	3,13
2128	OUM TOUB	15405	SU	19916	SU	2,64
2130	OUED KSOB		SR	6690	SU	
2130	OUED RIGHA	16544	SU	19130	SU	1,48
2131	CHERAIA		SR	5960	SU	
2134	BOUCHETATA		SR	6601	SU	
	TOTAL	409897		516617		2,37

Tab.37-22-Wilaya de SIDI BEL ABBES

code commune	Agglomérations	1998		2008		Tx acct
		Pop.	Strate	Pop.	Strate	
2201	SIDI BEL ABBES	183931	US	210146	US	1,36
2203	SIDI BRAHIM	7199	SU	9110	SU	2,42
2204	MOSTEFA BEN BRAHIM	7869	SU	8886	SU	1,24
2205	TELAGH	20634	U	24310	U	1,68
2206	MEZAOUROU	6096	SU	6265	SU	0,28
2207	BOUKHANIFIS	7004	SU	7693	SU	0,96
2208	SIDI ALI BOUSSIDI	8307	SU	9545	SU	1,42
2209	BADREDDINE EL MOKRANI	5192	SU	5356	SU	0,32
2214	SIDI LAHCENE	12201	SU	17623	SU	3,8
2217	TENIRA	8367	SU	8665	SU	0,36
2220	HASSI ZAHANA	6747	SU	7143	SU	0,58
2222	MERINE		SR	5833	SU	
2223	RAS EL MA	14133	SU	17869	SU	2,41
2228	AIN EL BERD	9943	SU	12179	SU	2,08
2229	SFISEF	26907	U	27914	U	0,37
2234	LAMTAR	6125	SU	7134	SU	1,56
2242	BELARBI	6524	SU	7494	SU	1,42
2245	BEN BADIS	15403	SU	18067	SU	1,63
2246	SIDI ALI BENYOUB	5632	SU	6475	SU	1,42
	TOTAL	358214		417707		1,57

Tab.37-23-Wilaya d'ANNABA

code commune	Agglomérations	1998		2008		Tx acct
		Pop.	Strate	Pop.	Strate	
2301	ANNABA*	331 539	US	342703	MU	0,34
2302	BERRAHAL	10007	SUB	12429	SUB	2,22
2303	EL HADJAR	23731	SUB	26060	SUB	0,95
2305	ESSAROUEL	10297	US	10725	SUB	0,41
2305	KHERAZA	10687	US	9721	SUB	-0,96
2306	KHERRAZA (O.EL	5076	SUB	8325	SUB	5,15
2308	SERAIDI		SR	6249	SU	
2309	AIN BERDA		SR	7412	SU	
2311	DERRADJI RDJEM		SR	7936	SUB	
2311	EL GANTRA		SR	6074	SUB	
2311	HADJAR EDDISS	18693	SUB	29629	SUB	4,78
2311	SIDI AMAR	41071	SUB	45148	SUB	0,96
	TOTAL	451101		512411		1,3

Tab.37-24-Wilaya de GUELMA

code commune	Agglomérations	1998		2008		Tx acct
		Pop.	Strate	Pop.	Strate	
2401	GUELMA	108682	US	120004	US	1,01
2402	NECHMAYA		SR	7657	SU	
2404	OUED ZENATI	22502	U	27441	U	2,03
2405	TAMLOUKA	8362	SU	10832	SU	2,66
2410	BELKHEIR	11851	SU	14310	SU	1,93
2411	BEN DJARAH		SR	6079	SU	
2413	AIN MAKHLOUF	8819	SU	10443	SU	1,73
2415	KHEZARAS	6396	SU	8343	SU	2,73
2419	HAMMAM DEBAGH	10164	SU	13027	SU	2,55
2420	EL FEDJOU DJ	6712	SU	7920	SU	1,69
2422	HAMMAM N'BAIL	7410	SU	8544	SU	1,45
2425	BOUCHEGOUF	15175	SU	19690	SU	2,68
2426	HELIOPOLIS	19710	SU	23609	U	1,85
2431	BOUMAHRA AHMED	12384	SU	14555	SU	1,65
2433	OUED CHEHAM	6073	SU	8225	SU	3,12
	TOTAL	244240		300679		2,13

Tab.37-25-Wilaya de CONSTANTINE

code commune	Agglomérations	1998		2008		Tx acct
		Pop.	Strate	Pop.	Strate	
2501	CONSTANTINE	479122	US	448028	MU	-0,68
2501	ZOUAGHI	9299	SUB	20110	SUB	8,14
2502	HAMMA BOUZIANE	64749	SUB	83603	SUB	2,63
2503	EL KHROUB	65239	SUB	90122	SUB	3,33
2503	IBN BADIS	7647	SUB	11518	SUB	4,24
2504	ZIGHOUD YUCEF	25067	SUB	28764	SUB	1,41
2506	N.VILLE ALI MENDJELI		SR	64120	U	
2506	SALAH DERRADJI		RA	7349	SU	
2507	AIN ABID	17333	SUB	22529	SUB	2,7
2509	GUERRAH		SR	5947	SU	
2509	OULED RAHMOUNE	9022	SUB	11263	SUB	2,28
2510	AIN SMARA	20318	SUB	32057	SUB	4,73
2512	IBN ZIAD	8774	SUB	11567	SUB	2,84
	TOTAL	706570		836977		1,73

Tab.37-26-Wilaya de MEDEA

code commune	Agglomérations	1998		2008		Tx acct
		Pop.	Strate	Pop.	Strate	
2601	MEDEA	128427	U	145441	US	1,27
2602	OUZERA	6761	SU	7836	SU	1,51
2604	AIN BOUCIF	13616	SU	15416	SU	1,27
2607	EL OMARIA	10369	SU	14620	SU	3,55
2618	CHELLALET EL ADHAOURA	22330	U	26077	U	1,59
2621	BOUCHRAHIL		RA	7467	SU	
2626	SIDI NAAMANE		RA	6600	SU	
2633	EL HAKIMIA		SR	6697	SU	
2634	ZOUBIRIA	6649	SU	7513	SU	1,25
2635	ADJLANA			6964	SU	
2635	KSAR EL BOUKHARI	51801	U	59634	U	1,44
2643	OIAMRI		RA	7480	SU	
2646	BENI SLIMANE	15406	SU	22553	U	3,94
2647	BERROUAGHIA	51802	U	55775	U	0,75
2651	BOUGHZOUL		RA	6902	SU	
2652	TABLAT	11641	SU	14661	SU	2,37
2656	BIR BEN ABED			9992	SU	
	TOTAL	318802		421628		2,88

Tab.37-27-Wilaya de MOSTAGANEM

code commune	Agglomérations	1998		2008		Tx acct
		Pop.	Strate	Pop.	Strate	
2701	MOSTAGANEM	139210	US	162885	US	1,61
2704	STIDIA	6218	SU	6887	SU	1,04
2705	AIN NOUISSY	6630	SU	9746	SU	3,98
2706	HASSI MAMECHE	8280	SU	11081	SU	3
2707	AIN TADLES	16852	SU	21381	U	2,44
2711	KHIRELINE		RA	6316	SU	
2712	SIDI ALI	15343	SU	21728	U	3,59
2714	HADJADJ	8086	SU	9956	SU	2,13
2716	SIDI LAKHDAR	6563	SU	10240	SU	4,61
2719	BOUGUIRAT	6594	SU	9412	SU	3,67
2722	MESRA	7167	SU	11311	SU	4,74
	TOTAL	220943		280943		2,47

Tab.37-28-Wilaya de M'SILA

code commune	Agglomérations	1998		2008		Tx acct
		Pop.	Strate	Pop.	Strate	
2801	M'SILA	102151	US	132975	US	2,71
2803	HAMMAM DHALAA	17174	SU	22774	U	2,9
2804	SELMANE	10965	SU	15043	SU	3,26
2808	BIR GUELLALIA		SR	6681	SU	
2811	MAGRA		SR	15889	SU	
2812	BERHOUM	13602	SU	19634	SU	3,79
2813	AIN KHADRA		SR	9580	SU	
2814	LAOUAIZ	11378	SU	15266	SU	3,03
2816	SIDI AISSA	53121	U	66856	U	2,36
2817	AIN EL HADJEL	24348	U	28728	U	1,69
2819	MELOUZA		SR	13025	SU	
2820	BOU SAADA	99766	U	111787	U	1,16
2820	EL MADINA EL DJADIDA			9872	SU	
2821	EDDIS	6094	SU	6565	SU	0,76
2822	SIDI AMEUR		SR	15959	SU	
2824	BEN SROUR	16263	SU	19821	SU	2,03
2827	EL HAMEL	10037	SU	10703	SU	0,65
2834	OUED CHAIR		RA	8234	SU	
2839	MEDJEDEL	12458	SU	24985	SU	7,31
2841	AIN EL MELH	21789	U	32880	U	4,26
2844	AIN ERICH	8037	SU	13371	SU	5,3
2845	BENI ILMANE	6534	SU	7838	SU	1,86
2847	AIN OGHRAH		SR	9872	SU	
	TOTAL	413717		618338		4,16

Tab.37-29-Wilaya de MASCARA

code com-	Agglomérations	1998		2008		Tx acct
		Pop.	Strate	Pop.	Strate	
2901	MASCARA	87979	US	108629	US	2,16
2902	BOUHANIFIA	11406	SU	11859	SU	0,4
2903	TIZI		SR	9822	SU	
2904	HACINE	6571	SU	8049	SU	2,08
2906	TIGHENNIF	34286	U	39938	U	1,56
2907	EL HACHEM	11837	SU	14495	SU	2,08
2908	SIDI KADA	9305	SU	10974	SU	1,69
2910	OUED EL ABTAL	13412	SU	14442	SU	0,75
2912	GHRISS	15482	SU	21351	U	3,31
2914	MATEMORE		RA	7635	SU	
2917	EL BORDJ	12380	SU	14717	SU	1,77
2918	AIN FEKAN	9598	SU	10192	SU	0,61
2920	KHALOUIA		RA	5948	SU	
2922	OUED TARIA	8316	SU	10387	SU	2,28
2924	AIN FARES	5141	SU	6297	SU	2,08
2926	SIG	53924	U	61373	U	1,32
2930	ZAHANA	9257	SU	11052	SU	1,81
2931	MOHAMMADIA	51705	U	62410	U	1,93
2931	SAHOURIA	6165	SU	7185	SU	1,57
2937	BOU HENNI	6266	SU	7116	SU	1,3
	TOTAL	353030		443871		2,35

Tab.37-30-Wilaya d'OUARGLA

code com-	Agglomérations	1998		2008		Tx acct
		Pop.	Strate	Pop.	Strate	
3001	OUARGLA	139381	US	169 928	US	2,03
3001	HAY ALNASR		RA	8012	SU	
3002	AIN BEIDA	9862	SU	12899	SU	2,76
3003	N'GOUSSA		SR	5867	SU	
3004	HASSI MESSAOUD	37539	U	44478	U	1,74
3006	BALIDET AMOR	9168	SU	10753	SU	1,63
3007	TOUGGOURT	114183	U	143270	US	2,33
3011	SIDI KOUILED		RA	6543	SU	
3014	EL HADJIRA		SR	9000	SU	
3015	TAIBET		SR	9007	SU	
3016	TAMACINE	15933	SU	20061	U	2,36
3017	BENACEUR		SR	9737	SU	
3019	MEGARINE	8559	SU	10813	SU	2,4
	TOTAL	334625		460368		3,29

Tab.37-31-Wilaya d'ORAN

code commune	Agglomérations	1998		2008		Tx acct
		Pop.	Strate	Pop.	Strate	
3101	ORAN	735166	US	803329	MU	0,9
3102	GDYEL	25195	SUB	32774	SUB	2,7
3104	HASSI BOUNIF**	36117	SUB	53700	SUB	4,1
3105	AIN BEIDA	26893	SUB	39064	SUB	3,86
3105	C.CHERIF BENYAHIA		RA	9178	SU	
3106	ARZEW	56241	SUB	58162	SUB	0,34
3107	BETHIOUA	6350	SUB	7608	SUB	1,85
3108	MARSAT EL HADJADJ		SR	7057	SU	
3109	AIN TURK	25921	SUB	36326	SUB	3,48
3110	EL ANCOR	5706	SUB	8258	SUB	3,82
3111	OUED TLELAT	8783	SU	12972	SU	4,03
3112	TAFRAOUI		SR	5068	SU	
3113	EMIR A.E.K		RA	5697	SUB	
3113	EN NEDJMA	33130	SUB	51665	SUB	4,61
3113	HARKAT 'HAMED			2134	SUB	
3113	SIDI CHAMI	14413	SUB	22680	SUB	4,71
3113	SIDI MAAROUF- HAI SABAH		SR	18275	SUB	
3114	BOUFATIS		SR	7294	SU	
3115	MERS EL KEBIR	13669	SUB	15639	SUB	1,37
3116	BOUSFER	5700	SUB	8993	SUB	4,73
3116	V.S.A FILLAOUCENE		SR	6706	SUB	
3117	EL KARMA	9441	SUB	17705	SUB	6,58
3118	EL BRAYA		SR	5220	SU	
3119	HASSI BEN OKBA	9253	SUB	12605	SUB	3,19
3120	HASSIAN TOUAL	7530	SUB	11197	SUB	4,11
3120	MENATSIA		RA	5865	SUB	
3121	HASSI EFSOUKH	7182	SUB	11195	SUB	4,6
3122	SIDI BEN YEBKA		SR	7311	SU	
3123	HAI RABAH		RA	6605	SUB	
3123	MISSERGHIN	8212	SUB	12418	SUB	4,28
3124	BOUTLELIS	10686	SUB	14168	SUB	2,9
3126	AIN BIYA	18853	SUB	21065	SUB	1,13
3126	CHARIA ZAGHLOUL		SR	5966	SU	
	TOTAL	1064441		1343899		2,39

Tab.37-32-Wilaya d'EL BAYADH

code commune	Agglomérations	1998		2008		Tx acct
		Pop.	Strate	Pop.	Strate	
3201	EL BAYADH	60220	U	85577	U	3,63
3202	ROGASSA		SR	6288	SU	
3204	BREZINA		SR	11342	SU	
3207	EL ABIODH SIDI CHEIKH	20207	SU	24785	U	2,09
3210	BOUGTOUB	12398	SU	16650	SU	3,04
	TOTAL	92825		144642		4,6

Tab.37-33-Wilaya d'ILLIZI

code commune	Agglomérations	1998		2008		Tx acct
		Pop.	Strate	Pop.	Strate	
3301	ILLIZI	5640	SU	13029	SU	8,86
3302	DJANET	6630	SU	9391	SU	3,59
3306	IN AMEAS		SR	6514	SU	
	TOTAL	12270		28934		9,09

Tab.37-34-Wilaya de BORDJ BOU ARRERIDJ

code commune	Agglomérations	1998		2008		Tx acct
		Pop.	Strate	Pop.	Strate	
3401	BORDJ BOU ARRERIDJ	129004	U	158812	US	2,13
3402	RAS EL OUED	34081	U	44947	U	2,85
3403	BORDJ ZEMOURA	10575	SU	9274	SU	-1,32
3404	MANSOURAH	13143	SU	14770	SU	1,19
3405	EL M'HIR		SR	11090	SU	
3407	EL ACHIR	11521	SU	16550	SU	3,74
3408	AIN TAGHROUT		SR	8086	SU	
3409	BORDJ GHDIR	17272	SU	21967	U	2,47
3410	SIDI EMBAREK		SR	8568	SU	
3411	EL HAMADIA		SR	8578	SU	
3412	BELIMOUR		SR	8227	SU	
3413	MEDJANA	8469	SU	14517	SU	5,62
3418	BOUAROUA		RA	7199	SU	
3419	CHERCHAR		SR	11167	SU	
3420	KHELLIL	9453	SU	12786	SU	3,11
3428	EL ANSEUR	8430	SU	11710	SU	3,39
3431	BIR KASDALI	10228	SU	12935	SU	2,41
3432	GHILASSA		SR	8077	SU	
	TOTAL	252176		389260		4,5

Tab.37-35-Wilaya de BOUMERDES

code commune	Agglomérations	1998		2008		Tx acct
		Pop.	Strate	Pop.	Strate	
3501	BOUMERDES	28480	U	28996	U	0,18
3502	BEN MERZOUGA	8958	SUB	10796	SUB	1,91
3502	BOUDOUAOU	42507	SUB	56398	SUB	2,91
3505	BORDJ MENAIEL	35556	U	44572	U	2,32
3506	BAGHLIA	6930	SU	8921	SU	2,59
3508	NACIRIA	6998	SU	7374	SU	0,53
3510	ISSER	13654	SU	17650	SU	2,64
3511	ZEMMOURI	8698	SU	12873	SU	4,06
3512	SI MUSTAPHA		SR	7148	SU	
3513	TIDJELABINE		SR	10267	SU	
3514	CHABET EL AMEUR	8361	SU	10098	SU	1,93
3515	THENIA	15336	SU	15558	SU	0,15

Tab.37-35-Wilaya de BOUMERDES (suite)

code commune	Agglomérations	1998		2008		Tx acct
		Pop.	Strate	Pop.	Strate	
3519	CORSO	5658	SU	11907	SU	7,84
3520	OULED MOUSSA	16900	SUB	40692	SUB	9,32
3521	LARBATACHE	10936	SUB	13560	SUB	2,21
3528	DELLYS	19453	SU	22013	U	1,26
3530	BENI AMRANE		SR	7571	SU	
3531	SOUK EL HAD		SR	5836	SU	
3532	EL BAHRI - LE PLATEAU	8007	SUB	12500	SUB	4,62
3533	OULED HEDDADJ	8751	SUB	29012	SUB	12,93
3536	HAMMADI	8372	SUB	15491	SUB	6,44
3536	OULED BELHADI -BEN AMAR		SR	5216	SUB	
3536	OULED BRAHIM		SR	9197	SUB	
3537	CHEBACHEB		SR	5398	SUB	
3537	KHEMIS EL KHECHNA	32010	SUB	46965	SUB	3,96
3538	EL KHARROUBA	6839	SUB	9480	SUB	3,37
	TOTAL	292404		465489		4,83

Tab.37-36-Wilaya d'EL TARF

code commune	Agglomérations	1998		2008		Tx acct
		Pop.	Strate	Pop.	Strate	
3601	EL TARF	7885	SU	13346	SU	5,48
3602	BOUHADJAR	11023	SU	14645	SU	2,92
3603	BEN M'HIDI	12678	SUB	15830	SUB	2,28
3603	KEBOUDA		SR	7010	SUB	
3605	EL KALA	21254	U	24189	U	1,32
3606	AIN EL ASSEL	7580	SU	10939	SU	3,79
3608	BOUTELDJA	11068	SU	13253	SU	1,84
3609	OUM TOBOUL	5637	SU	5636	SU	0
3611	LAC DES OISEAUX		SR	5966	SU	
3613	BOUFFARA AIN ALLEM			15856	SU	
3613	DREAN	17462	SU	18366	SU	0,51
3613	FEDAQUI MOUSSA	11304	SU		RA	
3614	CHIHANI	7429	SUB	8162	SUB	0,96
3615	CHEBAITIA MOKHTAR	13799	SU	15487	SU	1,18
3616	BESBES	11938	SUB	14157	SUB	1,74
3616	DAGHOUSSA	11088	SUB	11612	SUB	0,47
3617	ASFOUR	9940	SUB	10770	SUB	0,82
3618	ECHATT	14537	SUB	20787	SUB	3,69
3619	ZERIZER	7442	SUB	8370	SUB	1,2
3620	ZITOUNA		SR	6316	SU	
	TOTAL	182064		240697		2,87

Tab.37-37-Wilaya de TINDOUF

code commune	Agglomérations	1998		2008		Tx acct
		Pop.	Strate	Pop.	Strate	
3701	TINDOUF	24969	U	45610	U	6,3
	TOTAL	24969		45610		6,3

Tab.37-38-Wilaya de TISSEMSILT

code commune	Agglomérations	1998		2008		Tx acct
		Pop.	Strate	Pop.	Strate	
3801	TISSEMSILT	52451	U	66084	U	2,37
3802	BORDJ BOU NAAMA	8193	SU	11620	SU	3,61
3803	THENIET EL HAD	25949	U	27628	U	0,64
3806	LARDJEM	10031	SU	13860	SU	3,33
3809	BORDJ EMIR A.E.K		SR	6441	SU	
3810	LAAYOUNE	9984	SU	10906	SU	0,9
3811	KHEMISTI	13962	SU	16508	SU	1,71
3812	DJENEN BEN CHERIGUI		SR	8311	SU	
3821	BOUCAID		SR	5969	SU	
	TOTAL	120570		167327		3,38

Tab.37-39-Wilaya d'EL OUED

code commune	Agglomérations	1998		2008		Tx acct
		Pop.	Strate	Pop.	Strate	
3901	EL OUED	146521	U	186525	US	2,48
3905	NAKHLA		RA	6226	SU	
3906	GUEMMAR	33905	SU	48413	U	3,68
3908	REGUIBA	19469	SU	25210	U	2,66
3911	DEBILA	6664	SU	13003	SU	7,01
3912	HASSANI ABDELKRIM	13946	SU	19438	SU	3,42
3913	HASSI KHELIFA	15903	SU	22502	U	3,58
3918	MAGRANE	13217	SU	22932	U	5,75
3926	MIH OUENSA		SR	6024	SU	
3927	EL M'GHAIR	31540	U	39106	U	2,2
3928	DJEMAA	25415	U	34920	U	3,27
3929	OUM TOUYOUR			10029	SU	
3930	SIDI AMRANE	9055	SU	10930	SU	1,93
	TOTAL	315635		435229		3,31

Tab.37-40-Wilaya de KHENCHELA

code commune	Agglomérations	1998		2008		Tx acct
		Pop.	Strate	Pop.	Strate	
4001	KHENCHELA	86615	U	114472	US	2,87
4003	KAIS	27210	U	32668	U	1,87
4005	EL HAMMA		SR	6490	SU	
4006	AIN TOUILA	7648	SU	10169	SU	2,93
4007	TAOUZIANET		SR	6739	SU	
4008	BOUHMAMA	6020	SU	7582	SU	2,37
4011	CHECHAR	10863	SU	20517	U	6,66
4013	BABAR	13385	SU	16471	SU	2,13
4016	ZOUI	15298	SU	19941	SU	2,72
4017	EL MAHMEL	21335	U	28195	U	2,87
	TOTAL	188374		263244		3,45

Tab.37-41-Wilaya de SOUK AHRAS

code commune	Agglomérations	1998		2008		Tx acct
		Pop.	Strate	Pop.	Strate	
4101	SOUK AHRAS	114512	U	153479	US	3,01
4102	SEDRATA	39146	U	45300	U	1,49
4108	TAOURA	10010	SU	12091	SU	1,93
4112	MERAHNA	7210	SU	9742	SU	3,1
4115	M'DAOUROUCH	20645	U	36351	U	5,91
	TOTAL	191523		256963		3,03

Tab.37-42-Wilaya de TIPAZA

code commune	Agglomérations	1998		2008		Tx acct
		Pop.	Strate	Pop.	Strate	
4201	TIPAZA	11391	SU	15180	SU	2,96
4202	MENACEUR	7520	SU	8502	SU	1,25
4204	DOUAOUDA	11605	SUB	11176	SUB	-0,38
4205	BOURKIKI	9118	SU	10668	SU	1,6
4206	BOUHAROUN	6100	SUB	8456	SUB	3,37
4212	HADJOUT	31324	U	33830	U	0,78
4213	SIDI AMAR		SR	6444	SU	
4214	GOURAYA	8674	SU	11308	SU	2,73

Tab.37-42-Wilaya de TIPAZA (suite)

code commune	Agglomérations	1998		2008		Tx acct
		Pop.	Strate	Pop.	Strate	
4216	CHAIBA	8272	SUB	9631	SUB	1,56
4217	AIN TAGOURAIT	5999	SU	6787	SU	1,26
4222	CHERCHELL	24397	U	34372	U	3,54
4223	DAMOUS	7040	SU	8949	SU	2,46
4224	MERAD	7188	SU	7848	SU	0,89
4225	FOUKA	22304	SUB	24557	SUB	0,98
4225	KOLEA	50082	SUB	61643	SUB	2,13
4226	BOU ISMAIL	33691	SUB	40984	SUB	2,01
4227	AHMER EL AIN	10715	SU	13182	SU	2,12
4232	SIDI GHILES	7515	SU	10925	SU	3,87
4234	SIDI RACHED		SR	6160	SU	
4236	ATTATBA	8951	SU	11108	SU	2,21
	TOTAL	271886		341710		2,35

Tab.37-43-Wilaya de MILA

code commune	Agglomérations	1998		2008		Tx acct
		Pop.	Strate	Pop.	Strate	
4301	MILA	54719	U	63251	U	1,48
4302	AIN HAMRA		SR	8428	SU	
4302	FERDJIOUA	18764	SU	26176	U	3,43
4303	CHELGHOU M LAID	41964	U	54495	U	2,69
4303	DJEMAA LAKHDAR	9809	SU	14357	SU	3,94
4304	OUED ATHMENIA	17885	SU	22988	U	2,58
4305	AIN MELOUK		SR	7254	SU	
4306	TELERGHMA	19890	SU	26248	U	2,85
4307	OUED SEGUEN		SR	6351	SU	
4308	TADJENANET	30201	U	41833	U	3,36
4310	REDJAS	10907	SU	13883	SU	2,48
4311	AHMED RACHEDI	8699	SU	10427	SU	1,85
4313	TIBERGUENT		SR	6071	SU	
4314	AIN TRIK		SR	6587	SU	
4315	ROUACHED	12622	SU	14847	SU	1,66
4316	TESSALA LAMATAI		SR	6988	SU	
4317	GRAREM GOUGA	21875	U	28551	U	2,74
4318	SIDI MEROUANE	12790	SU	15692	SU	2,1
4319	TASSADANE HADDADA		RA	6018	SU	
4321	TOUMESSELT		SR	8825	SU	
4323	TERRAI BAINEN	8213	SU	12345	SU	4,22
4326	EL MECHIRA		SR	6813	SU	
4328	ZEGHAIA	10803	SU	13662	SU	2,41
4330	AIN BEIDA HARRICHE	9827	SU	18148	SU	6,42
4331	YAHIA BENI GUECHA		SR	6701	SU	
	TOTAL	288968		446939		4,52

Tab.37-44-Wilaya d'AIN DEFLA

code commune	Agglomérations	1998		2008		Tx acct
		Pop.	Strate	Pop.	Strate	
4401	AIN DEFLA	41222	U	55259	U	3,02
4402	MILIANA	39044	U	43366	U	1,07
4403	BOUMEDFAA	12903	SU	15462	SU	1,85
4404	KHEMIS MILIANA	70874	U	80512	U	1,3
4405	HAMMAM RIGHA	5595	SU	6672	SU	1,8
4406	ARIB		SR	6866	SU	
4407	DJELIDA		SR	8160	SU	
4408	EL AMRA	14159	SU	18788	SU	2,91
4410	EL ATTAF	27118	U	33349	U	2,12
4411	EL ABADIA	21450	U	27185	U	2,43
4412	DJENDEL	16056	SU	18602	SU	1,5
4414	AIN LECHIAKH	8022	SU	9768	SU	2,02
4416	ROUINA	6943	SU	8031	SU	1,49
4420	AIN SOLTANE		SR	8517	SU	
4421	TARIK IBN ZIAD	7461	SU	8120	SU	0,86
4423	AIN TORKI		SR	5868	SU	
4424	SIDI LAKHDAR	10100	SU	13715	SU	3,15
	TOTAL	280947		368240		2,78

Tab.37-45-Wilaya de NAAMA

code commune	Agglomérations	1998		2008		Tx acct
		Pop.	Strate	Pop.	Strate	
4501	NAAMA	6991	SU	14624	SU	7,77
4502	MECHRIA	52159	U	65043	U	2,26
4503	AIN SEFRA	33600	U	47415	U	3,55
4509	AIN BEN KHELLIL		RA	5524	SU	
4512	EL BIODH		RA	7121	SU	
	TOTAL	92750		139727		4,24

Tab.37-46-Wilaya d'AIN TEMOUCHENT

code commune	Agglomérations	1998		2008		Tx acct
		Pop.	Strate	Pop.	Strate	
4601	AIN TEMOUCHENT	55230	U	70810	U	2,55
4602	CHAABET ELHAM	12274	SU	13211	SU	0,75
4603	AIN KIHAL	6329	SU	7402	SU	1,6
4604	HAMMAM BOUHADJAR	22547	U	25912	U	1,42
4608	TERGA	5308	SU	6098	SU	1,42
4609	AIN EL ARBAA	10705	SU	13390	SU	2,3
4612	SIDI BEN ADDA	10189	SU	11695	SU	1,41
4614	EL MALAH	14774	SU	16881	SU	1,36
4618	AIN TOLBA	8324	SU	11305	SU	3,15
4619	EL AMRIA	15372	SU	17732	SU	1,46
4620	HASSI EL GHELLA	7836	SU	9009	SU	1,42
4623	BENI SAF	37327	U	39749	U	0,64
4624	SIDI SAFI		SR	5528	SU	
	TOTAL	206215		248722		1,92

Tab.37-47-Wilaya de GHARDAIA

code commune	Agglomérations	1998		2008		Tx acct
		Pop.	Strate	Pop.	Strate	
4701	GHARDAIA	127959	U	142913	US	1,13
4702	EL MENEA	42256	U	57344	U	3,14
4703	DHAYET BENDHAOUA		SR	12354	SU	
4704	BERRIANE	24765	U	30170	U	2,02
4705	METLILI	33670	U	39588	U	1,66
4706	GUERRARA	47747	U	58572	U	2,09
4708	ZELFANA		SR	8847	SU	
	TOTAL	276397		349788		2,42

Tab.37-48-Wilaya de RELIZANE

code commune	Agglomérations	1998		2008		Tx acct
		Pop.	Strate	Pop.	Strate	
4801	RELIZANE	114963	U	123255	U	0,71
4801	CITÉ BERMADIA		RA	17582	SU	
4802	OUED RHIOU	42579	U	55430	U	2,71
4807	EL H'MADNA		SR	7799	SU	
4808	SIDI M'HAMMED BEN ALI	11710	SU	14508	SU	2,2
4809	MEDIOUNA		SR	7494	SU	
4811	AMMI MOUSSA	24766	U	27530	U	1,08
4812	ZEMMOURA	19767	SU	23053	U	1,57
4814	DJIDIOUIA	21019	U	24962	U	1,76
4817	EL MATMAR	11193	SU	13468	SU	1,89
4819	AIN TAREK	7338	SU	9370	SU	2,51
4821	OUARIZANE		SR	6783	SU	
4822	MAZOUNA	15977	SU	18870	SU	1,7
4825	YELLEL	10065	SU	12470	SU	2,2
4826	OUED EL DJEMAA	8330	SU	10555	SU	2,43
4828	MENDES	9332	SU	11280	SU	1,94
4829	LAHLEF		SR	8576	SU	
	TOTAL	297039		392985		2,88

6.4 Les facteurs de la croissance urbaine

L'accroissement urbain peut être expliqué par deux facteurs Il s'agit de l'accroissement naturel de la population et de l'exode rural. Ce dernier est un phénomène de migration des populations rurales vers les villes. Dans la réalité, cet exode est plus complexe car son appréciation et sa quantification sont difficiles.

Par ailleurs, les agglomérations rurales subissent elles aussi des transformations économiques en matière d'infrastructures de base et de logement, d'emploi, de loisir... et sont reclassées en agglomérations urbaines. Ce phénomène de reclassement réfère au transfert des agglomérations de la catégorie rurale à la catégorie urbaine survenant quand l'une d'entre elles finit par satisfaire aux critères de l'urbain, par exemple lorsque sa taille atteint le seuil minimum requis ou implicite quand elle se retrouve incorporée à une agglomération urbaine en expansion.

L'accroissement de la population urbaine peut donc être décomposé en :

- croissance naturelle
- solde migratoire (entrées-sorties)
- reclassements d'agglomérations rurales en agglomération urbaines

Le phénomène de reclassement a touché 162 agglomérations entre 1987 et 1998 avec 1409712 habitants et 237 lors de la dernière décennie avec 1876420 personnes.

En partant des hypothèses suivantes :

1. Le taux d'accroissement naturel de la population est identique pour toutes les régions d'Algérie.
2. Le taux d'accroissement naturel des la population urbaine (TAN_U) est égal à celui de la population rurale (TAN_r)³⁰. En général, le taux d'accroissement naturel de la population urbaine est inférieur à celui de la population rurale et faisant l'hypothèse de l'égalité ce qui est estimé c'est un minimum de la contribution de l'exode rurale à la croissance urbaine.

TAU | TAN – Taux de reclassement = Taux de migration

³⁰ $TAN_U = TAN_r = TAN$

L'application de cette méthodologie nous a donné les résultats présentés dans les tableaux et les figures ci après.

Entre 1987 et 1998, l'accroissement naturel représentait 59.5 % de la croissance urbaine, le phénomène de reclassement 22.34% alors que l'exode rural n'a contribué qu'à hauteur de 18.16% à la variation de la population urbaine.

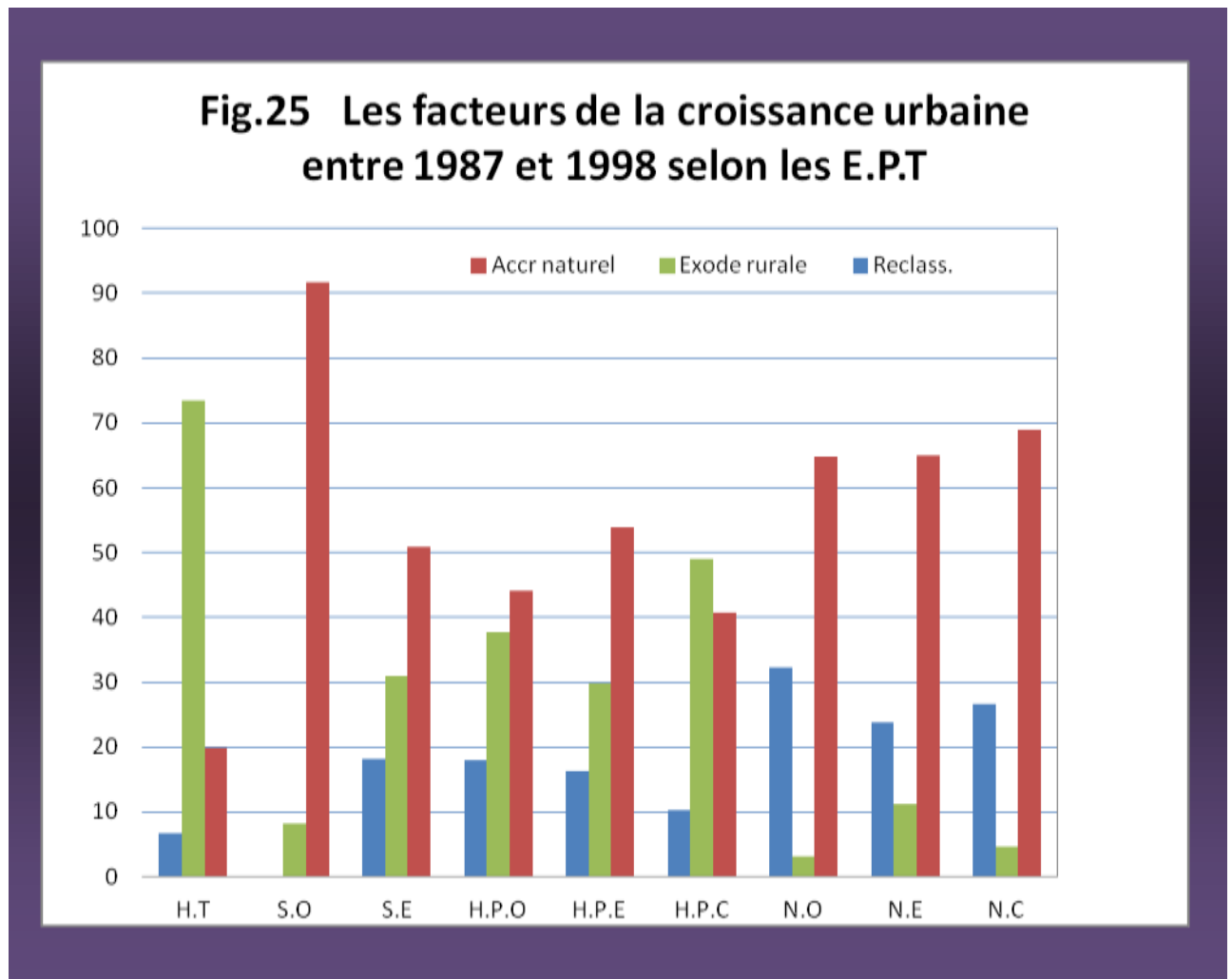

Déclinés selon les espaces de programmation territoriale, l'accroissement naturel est le facteur qui contribue le plus à la croissance urbaine sauf en ce qui concerne la zone du Hoggar Tassili et celle des Hauts Plateaux Centre où c'est l'exode rural qui représente la contribution la plus importante. Après l'accroissement naturel, c'est le phénomène de reclassement qui est le plus important dans les autres espaces de programmation restants (voir tab.38 et fig.25).

Durant la période 1998-2008, la contribution de l'exode rural à la croissance urbaine ne représente plus que 13.15%. L'accroissement naturel est toujours le facteur qui contribue le plus à la croissance urbaine sauf en ce qui concerne les Hauts Plateaux Centre pour lesquels c'est l'exode rural qui est l'élément prépondérant.

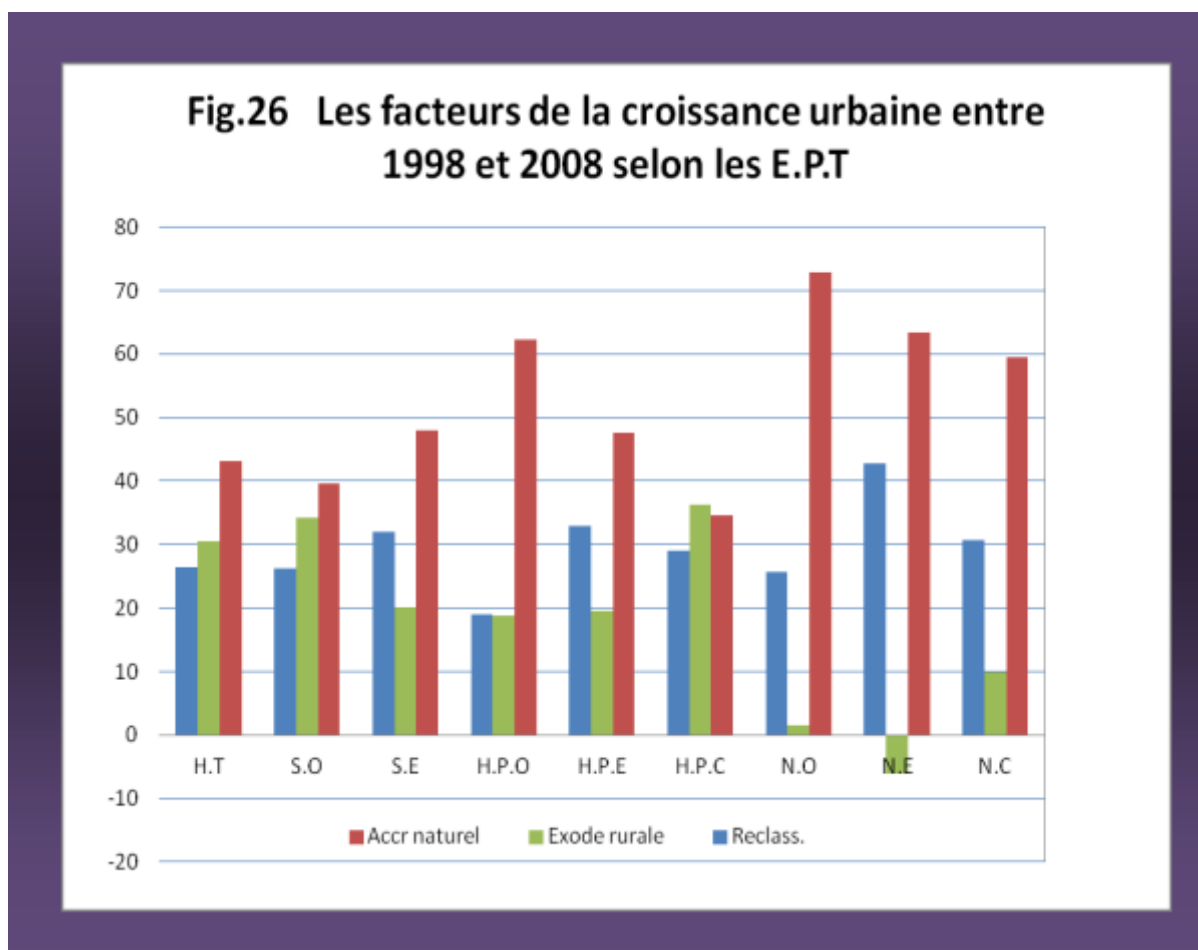

Comparativement à la décennie antérieure, la part du phénomène de reclassement qui était de l'ordre de 22.34% prend de l'ampleur et représente 31.49% de la croissance urbaine en 2008. Cette tendance à la hausse touche tous les espaces de programmation (voir tab.39, fig.26).

La figure 27 illustre comment a évolué le phénomène de l'exode depuis 1987. Ce phénomène est en diminution dans tous les EPT sauf dans le Sud-ouest et le Nord-centre qui ont connu augmentation de la part de croissance urbaine due à ce phénomène.

Fig.27 Evolution de la contribution de l'exode rural à la croissance urbaine selon les E.P.T

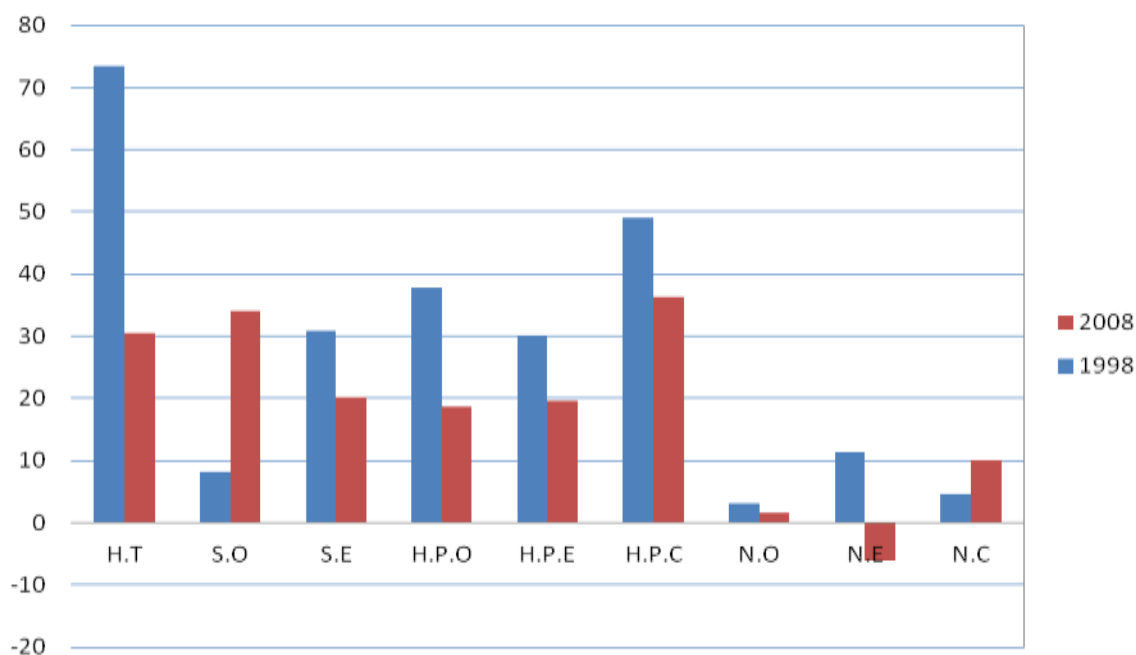

Tab. 38 Les facteurs de la croissance urbaine entre 1987 et 1998 selon les EPT.

E.P.T	Population			Décomposition du taux d'accroissement annuels moyens en %				Part des facteurs dans l'urbanisation Moyenne annuelle en %		
	Urb. en 1987 et Urbain en 1998	Rur. en 87 et Urb. en 1998 Reclassement.	Tot, Urbain	Urb. en 1987 et Urbain en 1998		Reclassement	Total Urbain	Accr naturel	Reclass.	Exode rurale
				Ensemble	dont exode					
N.Centre	4875542	457837	5333379	2,27	0,14	0,82	3,09	68,99	26,54	4,53
N.Est	2510911	222365	2733276	2,5	0,37	0,78	3,28	64,98	23,78	11,28
N.Ouest	2666452	326688	2993140	2,23	0,1	1,06	3,29	64,76	32,22	3,04
NORD	10052905	1006890	11059795	2,32	0,19	0,87	3,19	66,85	27,29	5,86
H.P.Centre	1021192	61357	1082549	4,7	2,57	0,54	5,24	40,63	10,31	49,05
H.P.Est	2061000	147479	2208479	3,31	1,18	0,64	3,95	53,95	16,20	29,87
H.P.Ouest	888383	87443	975826	3,95	1,82	0,87	4,82	44,18	18,05	37,76
Hauts Plateaux	3970575	296279	4266854	3,79	1,66	0,67	4,46	47,78	15,01	37,21
S.Est	1160651	99209	1259860	3,42	1,29	0,76	4,18	50,97	18,18	30,86
S.Ouest	272491	0	272491	2,32	0,19	0	2,32	91,68	-	8,19
Hoggar Tassili	97236	7334	104570	10,02	7,89	0,71	10,73	19,85	6,62	73,53
SUD	1530378	106543	1636921	3,51	1,38	0,62	4,13	51,60	15,00	33,40
TOTAL	15553858	1409712	16963570	2,78	0,65	0,8	3,58	59,5	22,34	18,16

Tab. 39 Les facteurs de la croissance urbaine entre 1998 et 2008 selon les EPT

E.P.T	Population			Décomposition du taux d'accroissement annuels moyens en %				Part des facteurs dans l'urbanisation Moyenne annuelle en %		
	Urb. en 1998 et Urbain en 2008	Rur. en 98 et Urb. en 2008 Reclassement.	Tot, Urbain	Urb. en 1998 et Urbain en 2008		Reclassement	Total Urbain	Accr naturel	Reclassement.	Exode rurale
				Ensemble	dont exode					
N.Centre	6408270	534228	6942498	1,88	0,27	0,83	2,71	59,40	30,65	9,95
N.Est	3151886	348746	3500632	1,46	-0,15	1,09	2,54	63,35	42,72	-6,07
N.Ouest	3515570	197902	3713472	1,65	0,04	0,57	2,21	72,81	25,60	1,58
NORD	13075726	1080876	14156602	1,71	0,10	0,82	2,54	63,50	32,45	4,05
H.P.Centre	1490246	203260	1693506	3,29	1,68	1,35	4,64	34,68	29,04	36,29
H.P.Est	2756216	311054	3067270	2,27	0,66	1,12	3,39	47,53	32,92	19,55
H.P.Ouest	1197077	58149	1255226	2,09	0,48	0,49	2,59	62,25	19,03	18,72
Hauts Plateaux	5443539	572463	6016002	2,50	0,89	1,04	3,55	45,41	29,47	25,13
S.Eest	1574256	170548	1744805	2,29	0,68	1,07	3,36	47,95	31,94	20,11
S.Ouest	364597	39010	403607	3,00	1,39	1,07	4,06	39,61	26,26	34,13
Hoggar Tassili	136641	13522	150164	2,75	1,14	0,99	3,74	43,07	26,43	30,50
SUD	2075494	223081	2298575	2,44	0,83	1,07	3,50	45,96	30,44	23,60
TOTAL	20594759	1876420	22471179	1,99	0,38	0,91	2,89	55,66	31,49	13,15

QUATRIEME PARTIE

LA POPULATION RURALE

VII- LA POPULATION RURALE

Le territoire rural tel qu'il résulte de la délimitation des unités urbaines demeure très hétérogène. Entre le milieu foncièrement rural et le milieu urbain se trouvent des zones intermédiaires dont la population ne vit pas en majorité de l'agriculture, mais travaille en partie dans des unités urbaines voisines et occupe des logements qui se distinguent plus ou moins de ceux des ruraux. C'est pourquoi le besoin, comme pour les recensements de 1987 et 1998, s'est fait ressentir de dégager dans le milieu rural la catégorie de population semi-rurale qui vit dans des agglomérations présentant des caractéristiques proches de l'urbanisation (activités non agricoles relativement importantes, existence de caractéristiques d'urbanité ...).

7.1 Les agglomérations rurales :

Le semi rural est défini selon les critères suivants:

- seuil minimum d'habitants fixé à 3000,
- nombre d'occupés égal à 500 dont au moins 50% d'entre eux exercent des activités non agricoles.
- le raccordement obligatoire aux trois réseaux (AEP, électricité, assainissement)

Les agglomérations restantes sont désignées sous l'appellation de "rurale agglomérée"

Tableau n° 40 Répartition des agglomérations rurales selon les EPT

E.P.T	Nombre d'agglomérations			Structure %		
	Semi-rurales	Rurale agglomérées	Total	semi-rurales	rurale agglomérées	total
N.Centre	222	1121	1343	34,2	36,6	36,2
N.Est	96	396	492	14,8	12,9	13,3
N.Ouest	116	468	584	17,9	15,3	15,7
NORD	434	1985	2419	66,9	64,8	65,2
H.P.Centre	44	123	167	6,8	4,0	4,5
H.P.Est	73	446	519	11,2	14,6	14,0
H.P.Ouest	34	143	177	5,2	4,7	4,8
HAUTS PLATEAUX	151	712	863	23,3	23,2	23,2
S.Est	41	151	192	6,3	4,9	5,2
S.Ouest	19	169	188	2,9	5,5	5,1
Hoggar Tassili	4	46	50	0,6	1,5	1,3
SUD	64	366	430	9,9	11,9	11,6
TOTAL	649	3063	3712	100,0	100,0	100,0

Le territoire rural est donc constitué de 649 agglomérations semi-rurales susceptibles d'évoluer en agglomérations urbaines dans les prochaines années. Le tableau précédant nous montre que près de 66,9% d'entre elles sont situées au Nord du pays contre 23,3% dans les hauts plateaux et seulement 9,9% dans le sud.

Avec 34,06 % de la population totale, la population rurale s'élève à 11608851. Sa part dans la population totale n'a pas cessé de régresser depuis 1966. En effet, elle est passée de 68.57 % en 1966 à 50.46 % en 1987 pour atteindre 34.06 % en 2008. En valeur absolue, elle a diminué de 540 mille individus alors que la population urbaine a enregistré une augmentation de 5.5 millions de personnes.

La population rurale a connu depuis 1966 des taux d'accroissement dégressifs. Ces derniers ont toujours été inférieurs à ceux de l'accroissement naturel. En effet, Il est passé de 2.01% durant la période 1966-1977 à un taux inférieur à 1 entre 1987 et 1998 pour atteindre un taux moyen négatif entre les deux derniers recensements. (voir tab.30, page 77).

7.2 La Population rurale :

La population rurale est localisée à 63,4% dans la zone nord du pays dont près de la moitié reside au Nord-centre.

Tableau n°41- Répartition de la population rurale selon les EPT

E.P.T	Population				Structure			
	semi-rurale	rurale agglomérée	Zone Eparses	Total	semi-rurale	rurale agglomérée	Zone Eparses	Total
N.Centre	964771	1420743	1379960	3765474	8,3	12,2	11,9	32,4
N.Est	417506	532087	729235	1678828	3,6	4,6	6,3	14,5
N.Ouest	494566	623864	794665	1913095	4,3	5,4	6,8	16,5
NORD	1876843	2576694	2903860	7357397	16,2	22,2	25,0	63,4
H.P.Centre	199346	166646	478879	844870	1,7	1,4	4,1	7,3
H.P.Est	317476	552037	958461	1827974	2,7	4,8	8,3	15,7
H.P.Ouest	143865	174392	319973	638231	1,2	1,5	2,8	5,5
HAUTS PLATEAUX	660687	893075	1757313	3311075	5,7	7,7	15,1	28,5
S.Est	215204	185916	145135	546256	1,9	1,6	1,3	4,7
S.Ouest	81309	198470	35538	315317	0,7	1,7	0,3	2,7
Hoggar Tassili	14956	41433	22417	78806	0,1	0,4	0,2	0,7
SUD	311470	425819	203090	940379	2,7	3,7	1,7	8,1
TOTAL	2849000	3895588	4864263	11608851	24,5	33,6	41,9	100,0

Les habitants des zones éparses ne représentent que 41,9 % de la population rurale. Le reste habite les agglomérations semi-rurales et les agglomérations rurales avec respectivement 24,5 % et 33.6%.

Parmi les wilayas à forte prédominance rurale³¹, on rencontre en première position la wilaya d'Adrar suivie de Mostaganem, Bouira, Tizi Ouzou, Ain Defla et Chlef avec des taux respectifs de 63.51%, 61.89%, 58.95%, 54.94%, 51.93 et 50.25%. Inversement on retrouve les wilayas de Ghardaia, d'Alger, de Tindouf, d'Oran, et de Constantine avec les taux de ruralité les plus faibles avec respectivement 3.8%, 5.7%, 7.2%, 7.6% et 10,8%. Vingt six Wilayas ont un taux de ruralité supérieur à la moyenne nationale (34.06%).

En termes de structure la population rurale se répartie comme suit à travers les wilayas

Tableau n° 42 Structure de la population rurale selon les wilayas

WILAYA	Structure	WILAYA	Structure
SETIF	6,0	EL OUED	1,7
TIZI OUZOU	5,3	SIDI BEL ABBES	1,6
CHLEF	4,3	GUELMA	1,6
MOSTAGANEM	3,9	SOUK AHRAS	1,6
BEJAIA	3,9	ALGER	1,5
BATNA	3,7	EL TARF	1,4
BOUIRA	3,5	OUM EL BOUAGHI	1,4
MEDEA	3,4	TEBESSA	1,4
AIN DEFLA	3,4	LAGHOuat	1,2
SKIKDA	3,3	TISSEMSILT	1,1
M SILA	3,2	KHENCHELA	1,1
TLEMEN	3,1	AIN TEMOUCHENT	1,1
MASCARA	2,9	ORAN	0,9
BOUMERDES	2,9	SAIDA	0,9
RELIZANE	2,9	CONSTANTINE	0,9
DJELFA	2,9	OUARGLA	0,8
MILA	2,8	ANNABA	0,8
TIARET	2,3	EL BAYADH	0,7
ADRAR	2,2	BECHAR	0,5
TIPAZA	2,1	TAMANRASSET	0,5
JIJEL	2,1	NAAMA	0,5
B.B.ARRERIDJ	2,1	ILLIZI	0,2
BISKRA	2,0	GHARDAIA	0,1
BLIDA	2,0	TINDOUF	0,0
TOTAL			100,0

³¹ Voir tableau n°34, page 84 donnant les taux d'urbanisation par wilaya

Tableau n° 43 la répartition des agglomérations rurales et semi-rurales par wilaya et de leurs populations respectives

WILAYA	Nombre d'agglomérations			Population			
	Semi-rurale	Rurale agglomérée	Total	semi-rurale	Rurale agglomérée	Zone éparse	Total
ADRAR	18	126	144	75904	148488	29464	253856
CHLEF	22	135	157	98599	191225	213742	503567
LAGHOUAT	10	20	30	52871	26281	62202	141354
OUM EL BOUAGHI	3	31	34	14093	39733	113067	166893
BATNA	22	100	122	93855	137723	203214	434792
BEJAIA	30	197	227	125437	211970	112404	449811
BISKRA	10	55	65	60924	72752	98289	231965
BECHAR	1	40	41	5405	46799	5718	57922
BLIDA	19	45	64	85762	62126	83342	231230
BOUIRA	23	90	113	106163	113524	190432	410119
TAMANRASSET	3	27	30	11531	25709	18167	55407
TEBESSA	4	28	32	17543	37282	107253	162078
TLEMSEN	32	138	170	131198	164002	68589	363789
TIARET	16	38	54	66290	51259	148061	265610
TIZI OUZOU	41	308	349	171549	349916	97037	618502
ALGER	12	36	48	51278	57651	61348	170277
DJELFA	13	34	47	66700	46597	217967	331264
JIJEL	15	48	63	70192	74150	103257	247599
SETIF	32	150	182	141025	186446	374086	701557
SAIDA	6	32	38	25459	41241	41624	108325
SKIKDA	27	62	89	111567	94061	176436	382064
SIDI BEL ABBES	20	48	68	88333	67053	31651	187037
ANNABA	11	23	34	45852	34181	17055	97088
GUELMA	10	59	69	44481	72008	65262	181751
CONSTANTINE	3	36	39	13714	45655	42129	101497
MEDEA	16	66	82	66281	88112	243911	398304
MOSTAGANEM	21	54	75	83557	72038	300581	456175
M SILA	21	69	90	79775	93767	198710	372253
MASCARA	16	96	112	71443	136275	132484	340202
OUARGLA	9	32	41	42958	39200	16032	98190
ORAN	6	39	45	26682	55049	28449	110180
EL BAYADH	7	30	37	30109	28509	25364	83983
ILLIZI	1	19	20	3425	15724	4250	23399
B.B.ARRERIDJ	9	108	117	37561	122144	79510	239215
BOUMERDES	24	99	123	102631	132719	101243	336593
EL TARF	11	59	70	44294	67600	55823	167718
TINDOUF	0	3	3	0	3183	356	3539
TISSEMSILT	2	28	30	8644	39628	78877	127149
EL OUED	21	51	72	107759	67444	27087	202290
KHENCHELA	3	29	32	13399	28709	81331	123439
SOUK AHRAS	10	31	41	42845	31593	106726	181164
TIPAZA	8	55	63	35980	80944	132375	249299
MILA	9	78	87	44560	112840	162547	319947
AIN DEFLA	27	90	117	121091	132555	144127	397773
NAAMA	3	15	18	13363	13754	26047	53164
AIN TEMOUCHEM	8	38	46	33979	49507	39030	122517
GHARDAIA	1	13	14	3563	6520	3727	13810
RELIZANE	13	55	68	59375	79939	193881	333195
TOTAL	649	3063	3712	284900	389558	4864264	1160885

7.3 Liste des agglomérations semi rurales en 2008

Wilaya d'ADRAR

N° d'ordre	Code commune	Agglomération	Pop 2008
01	103	AGHDIR EL GHARBI	3472
02	104	TIMADANINE	3106
03	105	TIDMAINE	4442
04		TILOULINE	6120
05	106	TIT	4417
06	108	BRINKANE	3059
07	110	OULED SAID	3357
08	111	ZAQUIET KOUNTA	3036
09	113	AOULEF EL KEBIR	3434
10		KASBATE EL DJENA	8009
11	114	TAMENTIT	4835
12	116	FATIS	3209
13		ZAQUIET DEBBAGH	5915
14	118	BAB ALLAH	3948
15	119	ERG ECHECHE MANSOUR	4409
16		ZAQUIA	3026
17	120	METARFA - SAHLA	3616
18	128	TIMIAOUINE	4493
Population totale			75904

Wilaya de CHLEF

N° d'ordre	Code commune	Agglomération	Pop 2008
01	201	MOUAFKIA	5542
02	203	BENAIRIA	6783
03	206	SIDI AISSA	3546
04	207	BENI HAOUA	4481
05	208	HAY ABDELAZIZ	3235
06		OULED DJILLALI	4484
07	209	SIDI ALI BAHLOUL	3580
08	212	BOUACHRIA	4123
09	214	AGHBEL	5458
10		HEY ZITOUN	3642
11	215	HARENFA	6089
12	217	DAHRA	3029
13	218	OULED ABBES	5395
14	222	KHELLOUL	6327
15	223	EL GUELTA	3789
16		EL MARSA	4345
17	226	MOUSSADEK	3552
18	228	LABIOD MEDJADJA	3629
19	229	BIR SAFSAF	3897
20		ZEBABDJA	6414
21	231	HEUMIS	4070
22	233	GUELAFTIA	3188
Population totale			98599

Wilaya de LAGHOAT

N° d'ordre	Code commune	Agglomération	Pop 2008
01	301	BORDJ SNOUSSI	6806
02	303	BENACER BEN CHOHRRA	6287
03	304	SIDI MAKHLOUF	5743
04	305	HASSI DELAA	9739
05	306	BELLIL	4692
06	312	BEIDHA	5115
07	313	BRIDA	3320
08	314	EL GHICHA	3596
09	318	TADJROUNA	3028
10	320	EL ASSAFIA GHARBIA	4545
Population totale			46065

WILAYA DE BATNA

N° d'ordre	Code commune	Agglomération	Pop 2008
01	504	ALI NEMEUR	5471
02	506	CHALMA	3106
03		MENAA	4776
04		NARA	3497
05	510	GUIGBA	3111
06	512	OUYOUN EL ASSAFIR	6635
07	514	BITAM	5000
08	520	M'CIL	3915
09	523	FEIDJ EDDIS QUESSAYA	3631
10	528	KSAR BELAZMA	3985
11	530	MEDINA (ICHEMOUL)	4753
12	531	FOUM TOUB	3137
13	534	M'SARA (TALKHAMT)	4882
14	535	AOURIR	5661
15		TAGOUST	3498
16	539	DJARIAT	5504
17	547	DHERAA TAGA	3526
18	549	TOUFFANA	4113
19	552	ENNOUADER	3239
20	553	CHAABA	3523
21		OULED SI SLIMANE	3259
22	560	BOULHILET	5636
Population totale			93855

Wilaya de BISKRA

N° d'ord	Code com-	Agglomération	Pop 2008
01	702	OUMACHE	7066
02	712	M'CHOUNECHE	6763
03	714	AIN NAGA	3623
04	719	EL OUTAYA	4514
05		FONTAINE DES	3532
06	723	LICHANA	9424
07	725	M'LILI	3557
08	727	BORDJ BEN AZZOUZ	8370
09	731	EL GHROUS	9845
10	732	MEGLOUB	4229
Population totale			60924

WILAYA DE BEJAIA

N° d'ordre	Code commune	Agglomération	Pop 2008
01	605	IGHIL OUBERKI	3444
02	607	ABAINOU-TASGA	4027
03	610	TINEBDAR	5656
04	612	BOUADNI-	3322
05		SEMAOUN	7686
06	614	IKEDJENE	2350
07		TIFRA	3796
08	616	AMALOU	3164
09	617	IGHIL ALI	5803
10	618	BOUBZI	4005
11	620	DARGUINA	3200
12	624	HENIED+AIT	5659
13	625	AMIROUCHE	4086
14		TIFRIT	3395
15	628	TAOURIRT	3954
16	629	SEMAOUNE	3037
17	630	SOUK AKDIM	5314
18		TAKRIETZ	3021
19	631	AIT IDRIS	3389
20		RIFF	3097
21	632	TIBANE	5048
22	634	BARBACHA	3197
23	637	BOUHAMZA	4708
24	641	TIZI L'OUED	3368
25	642	TINIRI-AKFADOU	6361
26	647	TIZIOUEL	3420
27	649	BOURBIA	3067
28	650	TROUNA	4243
29	651	MELLALA	7229
30	652	BOUDJELLIL	3391
Population totale			125437

Wilaya de BECHAR

N° d'ordre	Code com-	Agglomération	Pop 2008
01	811	IGLI	5405
Population totale			5405

Wilaya de BLIDA

N° d'ordre	Code commune	Agglomération	Pop 2008
01	901	MARAMANE	3655
02	902	TABAINET	3893
03	903	AMROUSSA	6608
04		HASSANIA	5482
05	904	BEN SALAH	6183
06		CINQ PALMIERS	4282
07	911	AHL OULED THENIA	3256
08		SIDI MADANI	6282
09	913	BENHAMDANI	5769
10		BENKHELIL	5935
11	916	BENI CHOUGRANE (VSA)	5328
12	918	SIDI HAMED	2938
13		SOUAKRIA	6243
14		ZAYANE	3075
15	920	SOUIDANI BOUDJEMAA	3049
16		SOUK ALI	1167
17	922	OUED DJER	3740
18	928	BORDJ AMIR AEK	4166
19		RAYHANE -	4710
Population totale			85762

Wilaya de BOUIRA

N° d'ordre	Code commune	Agglomération	Pop 2008
01	1001	OULED BOUCHIA	4685
02	1004	SOUK EL KHEMIS	4428
03	1006	AHNIF	3758
04	1007	DIRAH	3966
05	1008	MAALA - KESSARA	6567
06	1009	TAGHZOUT	4693
07	1011	MEZDOUR	5709
08	1013	MADINET EL HAYET	4158
09		TALIOUINE	3416
10	1016	AOMAR	7160
11	1019	EL ADJIBA	3403
12		SEMMACHE	5844
13	1021	EL KHABOUZIA	3958
14	1023	DRABLIA	3436
15	1025	AIN EL HADJAR	3040
16	1026	BEN HAROUN	3623
17		DJEBAHIA	4599
18	1030	SAHARIDJ	4919
19	1033	BECHLOUL	3950
20	1037	RAFFOUR	7242
21	1040	OULED RACHED	3846
22	1041	AIN LALOUI	5419
23	1045	FREKSA	4345
Population totale			106163

Wilaya de TAMENRASSET

N° d'ordre	Code commune	Agglomération	Pop 2008
01	1102	ABALESSA	3899
02	1107	TIN ZAOUATINE	3680
03	1110	FOUGGARET EZZAOUIA	3952
Popula		11531	

Wilaya de TEBESSA

N° d'ordre	Code commune	Agglomération	Pop 2008
01	1210	BIR EL MOKADEM	5696
02	1221	OUM ALI	3231
03	1223	AIN ZERGA	4438
04	1228	FERKANE	4178
Popula			17543

Wilaya de TLEMCEM

N° d'ordre	Code commune	Agglomération	Pop 2008
01	1302	TIZGHENT	1464
02		ZELBOUN	5883
03	1304	GOUASSIR	1157
04		SIDI AHMED	5521
05		SIDI BOUNOUAR	3368
06	1305	EL FEHOUL	4425
07	1306	Oued ZITOUN	3114
08		SIDI LARBI	3890
09	1308	SOUANI	5315
10	1310	EL GOR	5784
11	1311	Oued LAKHDAR	3563
12	1312	AIN FEZZA	3623
13	1317	BENI HAMOU EL HAFS	4899
14	1318	BAB EL ASSA	4748
15	1319	EL BOR	3376
16	1321	TLETA	4279
17	1322	SEBAA CHIOUKH	4176
18	1327	BETTAIM	4507
19	1329	MEZAOUROU SIDI	3407
20	1331	BOUTRAK	5507
21	1332	EL ARICHA	4493
22	1334	SIDI SENOUSSE	5190
23	1335	CHAHID BEY MILOUD	3382
24	1337	SIDI MEDJAHED	4094
25	1339	MARSA BEN M'HIDI	3321
26	1341	SIDI DJILLALI	4509
27	1343	EL ABED	3282
28	1344	HONAINE	4689
29	1346	BENI YACCOUB	3784
30	1347	BOUHLLOU	4197
31	1350	AIN HOUTZ	5154
32		SAF SAF	3095
Population totale			131198

Wilaya de TIARET

N° d'ordre	Code commune	Agglomération	Pop 2008
01	1405	AIN ZARIT	5473
02	1407	SIDI BAKHTI	4123
03	1417	SI ABDELGHANI	4055
04	1419	DJEBILET ROSFA	3141
05	1422	GUERTOUFA	3207
06	1423	SIDI HOSNI	4627
07	1424	DJILLALI BEN AMAR	3532
08	1425	SI HAOUES	3729
09	1426	TOUSNINA	4632
10	1430	RECHAIGA	8362
11	1436	CHEHAIMA	3080
12	1437	BOUNOUAL	3038
13		MELAAB (V.S.A)	3191
14	1438	SIDI	3831
15	1440	BOUGARA	5114
16	1442	TIDDA	3154
Population totale			66290

Wilaya de TIZI-OUZOU

N° d'ordre	Code commune	Agglomération	Pop 2008
01	1501	TALA ATHMANE	3857
02		TASSADORT, KEMOUDA,	7185
03	1502	MENGUELET	5519
04		TAOURIRT AMRANE	3201
05	1504	THALA TEGANA	3902
06	1505	AIT ZELLAL, BELKHOZLI	3076
07	1506	AIT IMGHOUR	3187
08	1508	AVIZAR	8525
09		TIMIZART	4302
10	1509	ATTOUCHE	4408
11	1510	SANANA-ICHOUKRENE	3932
12	1512	BOUNOUH	4767
13	1514	BOU IGHZER	3097
14	1515	IGHIL BOUZROU	5505
15	1517	IFERHOUNENE	3524
16	1521	AIT FRAH	3512
17		AZOUZA	3345
18		TAOURIRT TAMOKRANT	3413
19	1524	TAMDA	3249
20	1525	IZEMOUCHENE	4878
21	1526	TIGHILT BOUGUENI	4422
22	1528	TAGUEMOUNT AZZOUZ	4942
23	1529	BERKOUKA	5679
24	1531	TAZROUTS	4988
25	1532	AIT MESBAH	3375
26	1534	IGHIL TIZI BOA	3208
27	1539	AKAOU DJ	4144
28	1541	IFIGHA	5453
29	1543	MEGDOUL-BAHALIL	3306
30		TIRMITINE	592
31		YAHIA BAHLOUL	1443
32	1545	AIT SAADA, AÏT DAOUD	3532
33	1548	OUACIF	3680
34		ZEHLOUNE ZOUBGA	6588
35	1549	IGUER MAJENE	4335
36	1550	MEKLA	4461
37	1553	AGRARADJ	5523
38	1558	AKERROU	3738
39	1559	SIDI NAAMANE	4134
40	1564	AIT KHARCHA	4144
41	1567	AZAGHAR	3477
Population totale			171549

Wilaya d'ALGER

N° d'ordre	Code commune	Agglomération	Pop 2008
01	1620	ABANE RAMDANE	4391
02	1632	SIDI YUCEF	3258
03	1633	HAY EL	3925
04		HAY KOURIFA	4529
05	1634	BOUHADJA ALI	3691
06		DOUAR BABA ALI	4462
07	1635	SIDI ABED1	3159
08	1637	CITÉ RAIS	5003
09	1647	MAHELMA	4979
10		SIDI ABDELLAH	5861
11	1649	LE PLATEAU	4410
12	1650	602 LOGTS - LES	3610
Population totale			51278

Wilaya de JIJEL

N° d'ordre	Code commune	Agglomération	Pop 2008
01	1803	EL AOUANA	5016
02		TIMIZERT	4366
03	1804	ZIAMA MANSOURIA	5407
04	1805	BAZOUL	6568
05		BENI METRANE	4143
06		BOUACHIR	1587
07		TLETA	3474
08	1808	KHOULA L'HOUEAT	4463
09	1810	SIDI ZERROUK	3274
10	1811	SETTARA	5165
11	1814	BENI AHMED	5128
12	1819	MENAZEL	4299
13	1820	FAZA	5554
14	1827	LARBAA	3201
15	1828	OUDJANA	8547
Population totale			70192

Wilaya de SETIF

N° d'ordre	Code commune	Agglomération	Pop 2008
01	1902	AIN TOUILA	5632
02	1903	BAHBAHA	3964
03	1905	BERDAA	5347
04	1909	TARFET	4460
05	1910	BOUZELAFENE	5322
06	1912	MAAOUIA	3931
07	1913	BENI BRAHIM	4718
08	1915	AIN REBIE	3058
09	1917	BOUAOUADJA	3389
10		GUIDJEL	3615
11	1919	AIN DOKKAR	4518
12		OULED AMARA	4030
13	1921	EL FERD	3353
14	1922	BENI OURTILANE	4701
15	1923	RASISLY	3878
16	1924	OULED YAICH	5312
17	1925	BELAA	5772
18	1926	AIN MESSAOUD	3518
19		BOUHIRA	3308
20		MAHDIA	6480
21	1928	DRAA EL MIAD	7231
22	1930	BOUANDAS	5015
23	1931	CITÉ BAZER	4098
24	1933	EL HACHICHIA	3284
25	1934	BIR HADDADA	4512
26	1937	MAHOUAME	3141
27	1939	MAAFEUR	4080
28	1943	TALA TROMITH	4080
29	1948	GUELLAL NOUVEAU	3306
30	1953	BENI HOUCINE	4888
31		EL HADRA	4315
32	1956	SIDI SALAH	4769
Population totale			141025

Wilaya de SAIDA

N° d'ordre	Code commune	Agglomération	Pop 2008
01	2004	AIN TAGHIT	5203
02	2007	HOUNET	3799
03	2008	SIDI AMAR	4282
04	2011	MAAMORA	4148
05	2012	KHALFALLAH	3755
06	2013	AIN SEKHOUNA	4273
Population totale			25459

Wilaya de SKIKDA

N° d'ordre	Code com-	Agglomération	Pop 2008
01	2104	GREBISSA	4295
02		MENZEL BENDICHE	2051
03		MENZEL EL ABTAL	5380
04		ZAOUIA	4102
05	2105	DJENDEL SAADI	5088
06	2108	BEN AZZOZ	4512
07		BOUMAIZA	4905
08		EL HAMMA	2270
09		ZAOUIA (V.S.A)	3702
10	2112	AHMED-SALEM	3335
11		BOULGARTOUM	2571
12		HADJRIA	4578
13	2113	BOUNOGHRA	3186
14	2114	LAKHMIS MELAAB	4200
15	2115	ZITOUNA	4479
16	2116	SAID BOUSBAA	7550
17		TOUMIETTES	4229
18	2117	ZARDEZAS	6226
19	2122	AIN BOUZIANE	3557
20	2124	BENI BACHIR	2124
21	2125	DJEBEL MEKSEM	2125
22	2126	DEMNIA	2126
23	2127	BOUDOUKHA	2127
24	2129	BEIN EL OUIDEN	2129
25	2131	AIN AGHBAL	2131
26	2133	EL GHEDIR	2133
27	2138	EL MARSА	2138
Population totale			111567

Wilaya de SIDI BEL ABBES

N° d'ordre	Code commune	Agglomération	Pop 2008
01	2202	TESSALA	5561
02	2210	MARHOUM	4757
03	2212	BELLOULADI	7450
04	2213	TILMOUNI	4111
05	2218	MOULAY SLISSEN	4566
06	2221	TABIA	5495
07	2226	MCID	3236
08	2227	SIDI KHALED	5763
09	2228	OULED ALI	3487
10	2232	DHAYA	4423
11	2233	ZEROUALA	4187
12	2235	SIDI CHAIB	4341
13	2236	SIDI DAHOU DE ZAIRS	3778
14	2240	SIDI YACOUB	3881
15	2241	DELAHIM	3013
16	2243	OUED SEFIOUN	3310
17	2244	TEGHALIMET	5784
18	2246	BORDJ DJAAFAR	3179
19	2247	CHETOUANE BELAILA	4015
20	2252	BOUAICHE	3997
Population totale			88333

Wilaya de GUELMA

N° d'ordre	Code commune	Agglomération	Pop 2008
01	2403	BOUATI MAHMOUD	4258
02	2405	AIN ARKO	3037
03	2414	AIN BEN BEIDA	4195
04	2418	GUELAAT BOU SBAA	5369
05	2421	BORDJ SABAT	3910
06	2423	ABDI MABROUK	3907
07	2424	MEDJEZ AMAR	3075
08	2427	HOUARI BOUMEDIENE	5403
09	2428	ROKNIA	7617
10	2432	AIN REGADA	3709
Population totale			44481

Wilaya d'ANNABA

N° d'ordre	Code commune	Agglomération	Pop 2008
01	2302	KALITOUSSA	2968
02		TACHA,	4517
03	2303	CHAIBI LARBI,	3503
04		EL HORAICHA	4472
05	2304	OUED EL HOUT	4453
06	2305	OUED ENNIL	3907
07	2306	DRAA ERRICH	4337
08		OUED EL ANEB	4254
09	2309	EL HARROUCHI	3135
10	2310	CHETAIBI	5211
11	2312	TREAT	5097
Population totale			45852

Wilaya de Constantine

N° d'ordre	Code com-	Agglomération	Pop 2008
01	2508	BENI	3022
02	2509	BOUNOUARA	5292
03	2511	MESSAOUD	5400
Population totale			13714

Wilaya de MEDEA

N° d'ordre	Code com-	Agglomération	Pop 2008
01	2606	OULED DEID	3434
02	2608	DERRAG	3665
03	2609	EL GUELB EL KEBIR	3015
04	2612	OULED BRAHIM	3671
05	2620	REBAIA	3095
06	2630	BEN CHICAO	3327
07	2632	AZIZ	3141
08	2636	EL AZIZIA	4269
09	2637	DJOUAB CENTRE	6559
10	2638	CHAHBOUNIA	5360
11	2640	CHENIGUEL	4989
12	2644	SI MAHDJOUR	3277
13	2645	TLETAT ED DOUEIR	5818
14	2648	SEGHOUANE	3683
15	2660	HANNACHA	4395
16	2662	MEDJEBAR	4583
Population totale			66281

Wilaya de MOSTAGANEM

N° d'ordre	Code commune	Agglomération	Pop 2008
01	2702	DEBDABA	7115
02		HCHEM	4682
03		HECHAIBA	2243
04		SIDI OTHMANE	3015
05	2703	FORNAKA	4150
06		KEDADRA	5402
07	2706	DOUAR DJEDDID	3155
08		MEDJDOUB	3112
09	2708	SOUR	4257
10	2709	OUED EL KHEIR	3520
11	2711	OULED BACHIR	3253
12		OULED HAMOU	5698
13	2713	ABDELMALEK RAMDANE	5463
14	2717	ACHAACHA	3110
15	2718	KHADRA	3180
16	2720	SIRAT	5212
17	2721	AIN SIDI CHERIF	3692
18	2722	KAABCHIA	3107
19	2727	CITE NLE2	3124
20	2731	TOUAHRIA	3001
21	2732	BENI YAHI	4066
Population totale			83557

Wilaya de M'SILA

N° d'ordre	Code commune	Agglomération	Pop 2008
01	2801	BOUKHMISSA	4780
02	2802	MEZRIR	3490
03		MOUILHA	4039
04		MAADID	4929
05	2805	RACHANA	1058
06		ZITOUN	7458
07		TARMOUNT	3871
08	2807	BIR HENNI	4103
09	2809	CHELLAL	3583
10	2811	OULED ARIBA	2685
11		OULED MEBAREK	3369
12	2811	OULED MANSOUR	3121
13	2813	N'FIDHA	3550
14		OULED BEN AMEUR	3222
15		OULED SI AMEUR	3301
16	2815	BELAIBA	4336
17	2818	SIDI HADJERES	3812
18	2820	MAADHER	3594
19	2826	ROUMANA GUEBLIA	4574
20	2829	BANIOU	3089
21	2843	SLIM	3812
Population totale			79775

Wilaya de MASCARA

N° d'ordre	Code commune	Agglomération	Pop 2008
01	2901	SELATNA	3553
02	2905	MAOUSSA	7244
03	2906	OULED EL KHAMSA	4624
04	2908	SIDI MAHIEDINE (VSA)	3415
05	2909	ZELAMTA	3964
06	2911	AIN FERAH	3647
07	2913	FROHA	5258
08	2923	AOUF	4298

N° d'ordre	Code commune	Agglomération	Pop 2008
09	2927	AHL EL OUED	3364
10		OGGAZ	4271
11	2929	EL GAADA	3073
12	2930	DJENENE MESKINE	5221
13	2931	CITÉ BENCHENINE	5153
14	2934	EL GHOMRI	4840
15	2936	MOCTA DOUZ	5869
16	2940	EL KEURT	3650
Population totale			71443

Wilaya de OUARGLA

N° d'ordre	Code commune	Agglomération	Pop 2008
01	3001	BAMENDIL	6753
02	3002	CHOTT KASBA	5786
03	3003	EL BOUR	3075
04	3005	EL HADEB	4318
05	3006	GOUG	3690
06	3010	SIDI SLIMANE	3871
07	3012	HASSI BEN ABDELLAH	4810
08	3018	M'NAGUER	5926
09	3020	EL ALLIA	4729
Population totale			42958

Wilaya de B. B. ARRIREDJ

N° d'ordre	Code commune	Agglomération	Pop 2008
01	3415	OULED KHELIFA	4936
02	3416	EL MAIN	3411
03	3417	AIN BEN AYAD	4242
04	3418	DERRARDJA	4620
05	3420	CHEFAA	4886
06	3425	TIZDECT	4389
07	3426	TIXTER	3495
08	3427	M'KHAZENE	4324
09	3433	RABTA	3258
Population totale			37561

Wilaya d'ORAN

N° d'ordre	Code commune	Agglomération	Pop 2008
01	3102	KRISTEL	3072
02	3104	MED BOUDIAF	4340
03	3106	EL MAHGOUN	7846
04	3107	ARRARSA	4211
05	3123	HAI KESSAB	3520
06	3126	EL AYAIIDA	3692
Population totale			26682

Wilaya de BOUMERDES

N° d'ordre	Code commune	Agglomération	Pop 2008
01	3501	EL KERMA	5361
02		SABLIÈRE	4762
03	3504	AFIR	3518
04	3507	SID BOUBAREK	4436
06		SIDI DAOUD	5748
07	3508	BOUASSEM	3094
08	3509	DJINET	3814
09		OULED BOUNOUA	4365
10	3510	ISSER (VSA)	3438
11		OUANOUGHA	3785
12	3511	SAFSAF NABI	3203
13		ZAAIRA	3216
14	3514	AZOUZA	5321
15		MATOUSSA	4518
16	3515	SGHIRET	2698
17	3519	BEN RAHMOUNE	5312
18	3522	KEDDARA	3115
19	3525	TAOURGA	3918
20	3526	OULED AISSA	5950
21	3527	BENCHOUD	3578
22	3530	BEN KHELLIFA	3732
23	3535	OULED ALLAL -	6116
24	3536	BEN OUADDAH	4935
25	3537	OULED LAARBI	4700
Population totale			102631

Wilaya de BAYEDH

N° d'ordre	Code commune	Agglomération	Pop 2008
01	3205	G Hassoul	4654
02	3206	BOUALEM	4728
03	3211	EL KHEITER	4860
04	3212	KEF EL AHMAR	4929
05	3213	BOUSEMGHOUN	3093
06	3220	TOUSMOULINE	3045
07	3222	SIDI TIFOUR	4801
Population totale			30109

Wilaya d'ILIZI

N° d'ordre	Code commune	Agglomération	Pop 2008
1	3302	IFRI	3425
Population totale			3425

Wilaya de EL TARF

N° d'ordre	Code commune	Agglomération	Pop 2008
01	3601	AIN KHIAR	3589
02		GUERGOUR	2017
03		METROHA	4091
04	3603	SIDI EMBAREK	4714
05	3607	EL AOUN	4312
06	3610	BERRIHANE	3648
07		SEBAA	3440
08	3615	ZOURAMI ALI	5630
09	3616	AIN TOUILA	3984
10	3618	BOUCHALA EL ARBI	3612
11	3621	AIN KERMA	5257
Population totale			44294

Wilaya d'EL OUED

N° d'ordre	Code commune	Agglomération	Pop 2008
01	3903	OUED EL ALENDIA	3218
02	3905	KHOBNA	3730
03	3906	GHAMRA - GHOUR	7110
04	3908	HOBBA	6691
05	3909	HAMRAIA	3260
06	3911	DJEDIDA	7310
07		DREMINI	3575
08	3913	MERZAKA	3494
09	3914	TALEB LARBI	5063
10	3915	DOUAR EL MA	4612
11	3916	DJEDIDA	3217
12		SIDI AOUN	7935
13	3917	KHOBNET LIZERG	5327
14	3920	OURMAS	3487
15	3921	STILL	3636
16	3922	M'RARA V.S.A	3276
17	3924	TENEDLA	6689
18	3925	EL OGLA	4412
19	3927	M'SIGHA	7836
20	3928	MAZER ZAOUJET	7010
21		TIGUEDIDINE	6872
Population totale			107759

Wilaya de TISSEMSSILT

N° d'ordre	Code commune	Agglomération	Pop 2008
01	3804	LAZHARIA	4261
02	3813	AMMARI	4383
Population totale			8644

Wilaya de KENCHELA

N° d'ordre	Code commune	Agglomération	Pop 2008
01	4002	M'TOUSSA	3548
02	4004	BAGHAI	4646
03	4019	YABOUS	5204
Population totale			13399

Wilaya de SOUK AHRAS

N° d'ordre	Code commune	Agglomération	Pop 2008
01	4103	EL BTIHA V.S.A	4344
02	4104	AIN SEYNOUR	3390
03		AIN SIDI BRAHIM	4703
04		MECHROHA	4295
05	4107	ZAAROURIA	4721
06	4109	DREA	3498
07	4110	HADDADA	4288
08	4111	KHEDDARA	3803
09	4114	BIR BOUHOUCHE	4465
10	4116	RAS AIN SNOH	5339
Population totale			42845

Wilaya de TIPAZA

N° d'ordre	Code commune	Agglomération	Pop 2008
01	4204	CITÉ NOUVELLE	4398
02	4215	NADOR	4759
03	4216	BERBASSA	4408
04	4223	SIDI KASADI	4496
05	4224	BOUDJABROUN	3296
06	4225	BEN HENNI	5259
07	4226	EL HAMDANIA	3025
08	4233	MESSELMOUN	6338
Population totale			35980

Wilaya de MILA

N° d'ordre	Code commune	Agglomération	Pop 2008
01	4304	DJEBEL AOUGUEB	6038
02	4306	OULED SMAIL	9533
03	4317	ANOUCHE ALI	7401
04	4322	AMIRA ARRAS	4226
05		BOUGHARBINE	3893
06	4324	HAMALA	3443
07	4325	AZEBA MECHTA	3756
08	4332	KIKBA HOUARI	3221
09		ZOUABI	3049
Population totale			44560

Wilaya d'AIN DEFLA

N° d'ordre	Code commune	Agglomération	Pop 2008
01	4404	ADJA	3132
02	4406	MEHARA	4667
03		OUED BDA	4344
04		OULED SALEM	4309
05		BOURACHED	5370
06	4409	HAOUAOURIA	4526
07		OULED SI AHMED	5192
08		BEL ABBES	1026
09	4410	BIR N'HASS	3534
10		HAY AMAR	1152
11		SIDI BOUABIDA	5382
12	4413	OUED CHEURFA	5420
13	4415	MATMATA	3549
14		OULED DJEMAA (VSA)	3443
15	4416	SAIDIA	3393
16	4419	BIR OULD KHELIFA	8367
17	4422	BORDJ EMIR KHALED	4754
18	4425	BEN ALLEL	4657
19	4426	AIN BENIAN	5143
20	4427	HOCEINIA	4233
21	4430	MEKHATRIA	8698
22	4431	BATHIA	3605
23	4432	OULED BASSA	3528
24		TACHETA ZEGAGHA	4402
25	4433	CHEMIA(AIN	5086
26		ZEKAKRA	3227
27	4435	TIBERKANINE	6953
Population totale			121091

Wilaya de NAAMA

N° d'ordre	Code commune	Agglomération	Pop 2008
01	4504	TIOUT	3236
02	4507	ASSILA	4723
03	4510	MEKMEN BEN AMAR	5404
Population totale			13363

Wilaya d'AIN TEMOUCHENT

N° d'ordre	Code commune	Agglomération	Pop 2008
01	4606	OUED BERKECHE	3601
02	4607	AGHLAL	5427
03	4610	TAMZOURA	5630
04	4613	AOUBELIL	4333
05	4616	OUED SEBBAH	4274
06	4617	OULED BOUDJEMAA	3215
07	4621	HASSASNA	3537
08	4628	EL MESSAID	3964
Population totale			33979

Wilaya de GHARDAIA

N° d'ordre	Code commune	Agglomération	Pop 2008
01	4711	HASSI FEHAL	3563
Population totale			3563

Wilaya de RELIZANE

N° d'ordre	Code commune	Agglomération	Pop 2008
01	4802	CHEBIRA BOUABDALLAH	4077
02	4803	BOUZEGZA	3725
03	4805	OULED YAICH	4386
04	4806	SIDI LAZREG	2427
05	4807	EL H'MADNA BOUROKBA	5075
06	4809	TAMDJET	4105
07	4813	BENI DERGOUN	6873
08	4815	EL GUETTAR	3659
09		HEDJAIDJIA	6834
10	4818	SIDI M'HAMMED BENAOUA	4651
11	4820	OUED ESSALAM	3731
12	4823	SEMMAR	5316
13	4827	RAMKA	4516
Population totale			59375

VIII-CLASSIFICATION DES COMMUNES EN URBAIN ET RURAL

Beaucoup de chercheurs et d'utilisateurs de données territoriales expriment le besoin d'utiliser la commune, qui est le plus petit espace ayant une assise juridique, en tant qu'espace de définition du fait urbain.

En 1998, on entendait par commune urbaine toute commune ayant au moins une agglomération urbaine. Les communes rurales quant à elles ne renferment que des agglomérations semi-rurales, rurales et/ou de la population éparses.

Les communes urbaines étaient au nombre de 587 et le taux d'urbanisation minimum était 21.22%. Les communes avaient été classées selon leur niveau d'urbanisation en trois niveaux :

- Un premier niveau est constitué par les communes faiblement urbanisées ayant un taux inférieur à 45%,
- Le deuxième niveau regroupe les communes moyennement urbanisées, dont le taux d'urbanisation est compris entre 45 et 75%.
- Et enfin, la troisième catégorie constituée par des communes fortement urbanisées, dont le taux d'urbanisation dépasse les 75%.

Les résultats de la classification des communes selon les critères de 1998 sont présentés dans le tableau suivant :

Tableau n°45 Evolution de la classification des communes selon les critères de 1998.

N°	Classes	1998		2008	
		Nombre de communes	%	Nombre de communes	%
1	Fortement urbanisées Taux \geq 75%	290	18.8	372	24.1
2	Moyennement urbanisées 45% \leq taux < 75%	246	16.0	302	19.7
3	Faiblement urbanisées Taux < 45%	51	3.4	89	5.8
	s/t urbaines	587	38.1	763	49.5
4	Rurales	954	61.9	778	50.5
	T o t a l	1541	100	1541	100

La classification des communes et leur typologie en fonction du degré d'urbanisation retenu est la suivante :

1. **Entièrement urbanisée (E.U)**
2. **Prédominance urbaine (PU)** , si la part de la population vivant dans les zones Urbaines est supérieure à 75%;
3. **Communes mixtes (MI)**, si la part de la population vivant dans les zones Urbaines se situe entre 45% et 75%;
4. **Prédominance rurale (PR)** , si la part de la population vivant dans les zones Urbaines est inférieure à 45%
5. **Entièrement rurale (E.R)**

Dans cette classification nous avons tenu à mettre en exergue les communes entièrement urbanisées et entièrement rurales d'une part et nous avons changé la dénomination des autres strates tout en maintenant les leurs limites relatives à leur taux d'urbanisation.

Les résultats de la classification des communes selon la nouvelle typologie sont présentés dans les tableaux suivants :

Tab. 46 Evolution de la classification des communes entre 1998 et 2008

		CLASS_2008					Total 1998
		E.R	P.R	MI	P.U	E.U	
CLASS_1998	E.R	778	61	83	30	2	954
	P.R	0	27	22	2	0	51
	MI	0	1	189	56	0	246
	P.U	0	0	8	245	3	256
	E.U	0	0	0	3	31	34
	Total 2008	778	89	302	336	36	1541

Sur les 954 communes entièrement rurales en 1998, 778 le sont restés en 2008. Le reste, soit 176 ont évolué en communes à prédominance rurales, mixtes, prédominance urbaines et communes entièrement urbanisées (voir taux d'urbanisation 2008, tab.48.2). Les deux communes qui sont passées du statut "rural" au statut "entièrement urbaine" sont les communes de Bordj Badji Mokhtar et El Marsa.

Tab.47 Répartition des populations selon les classes de communes

Tableau 47.1 Population totale 1998

		CLASS_2008					Total 1998
		E.R	P.R	MI	P.U	E.U	
CLASS_1998	E.R	5780626	1168899	961624	236484	18106	8165739
	P.R	0	656485	500642	46881	0	1204008
	MI	0	15777	4164190	1585861	0	5765828
	P.U	0	0	148692	11368882	133553	11651127
	E.U	0	0	0	54511	2271640	2326151
	Total 2008	5780626	1841161	5775148	13292619	2423299	29112853

Tableau 47.2 Population urbaine 1998

		CLASS_2008					Total 1998
		E.R	P.R	MI	P.U	E.U	
CLASS_1998	E.R	0	0	0	0	0	0
	P.R	0	212841	206489	19983	0	439313
	MI	0	7826	2451006	1073869	0	3532701
	P.U	0	0	120695	10414604	130112	10665411
	E.U	0	0	0	54511	2271640	2271640
	Total 2008	0	220667	2778190	11562967	130112	16963570

Tableau 47.3 Population rurale 1998

		CLASS_2008					Total 1998
		E.R	P.R	MI	P.U	E.U	
CLASS_1998	E.R	5780626	1168899	961624	236484	18106	8165739
	P.R	0	443644	294153	26898	0	764695
	MI	0	7951	1713184	511992	0	2233127
	P.U	0	0	27997	954278	3441	985716
	E.U	0	0	0	0	0	0
	Total 2008	5780626	1620494	2996958	1729652	21547	12149283

Tableau 47.4 Population totale 2008

		CLASS_2008					Total 1998
		E.R	P.R	MI	P.U	E.U	
CLASS_1998	E.R	6280122	1361211	1134683	287866	28537	9092419
	P.R	0	753045	597081	47704	0	1397830
	MI	0	17319	4883172	2024226	0	6924717
	P.U	0	0	189925	13938063	163803	14291791
	E.U	0	0	0	69108	2304165	2373273
	Total 2008	6280122	2131575	6804862	16366966	2496505	34080030

Tableau 47.5 Population urbaine 2008

		CLASS_2008					Total 1998
		E.R	P.R	MI	P.U	E.U	
CLASS_1998	E.R	0	457894	669739	250498	28537	1406669
	P.R	0	269036	332810	39595	0	641441
	MI	0	6394	3084377	1689022	0	4779793
	P.U	0	0	134605	12971812	163803	13270219
	E.U	0	0	0	68892	2304165	2373057
	Total 2008	0	733324	4221531	15019818	2496505	22471179

Tableau 47.6 Population rurale 2008

		CLASS_2008					Total 1998
		E.R	P.R	MI	P.U	E.U	
CLASS_1998	E.R	6280122	903316	464944	37367	0	7685750
	P.R	0	484009	264271	8109	0	756389
	MI	0	10925	1798795	335204	0	2144924
	P.U	0	0	55320	966252	0	1021572
	E.U	0	0	0	216	0	216
	Total 2008	6280122	1398250	2583330	1347148	0	11608851

Tableau n° 48 Evolution des taux d'urbanisation selon les classes de communes

Tableau 48.1 Taux d'urbanisation 1998

		CLASS_2008					Total 1998
		E.R	P.R	MI	P.U	E.U	
CLASS_1998	E.R	0	0	0	0	0	0,00
	P.R	-	32,42	41,24	42,62	-	36,49
	MI	-	49,60	58,86	67,72	-	61,27
	P.U	-	-	81,17	91,61	97,42	91,54
	E.U	-	-	-	100,00	100,00	97,66
Total 2008		0,00	11,99	48,11	86,99	5,37	58,27

Tableau 48.2 Taux d'urbanisation 2008

		CLASS_2008					Total 1998
		E.R	P.R	MI	P.U	E.U	
CLASS_1998	E.R	0,00	33,64	59,02	87,02	100,00	15,47
	P.R	-	35,73	55,74	83,00	-	45,89
	MI	-	36,92	63,16	83,44	-	69,03
	P.U	-	-	70,87	93,07	100,00	92,85
	E.U	-	-	-	99,69	100,00	99,99
Total 2008		0,00	34,40	62,04	91,77	100,00	65,94

Tableau n° 49 Evolution des taux d'accroissement de la population entre 1998 et 2008 selon les classes de communes

Tableau 49.1 Taux d'accroissement de la population totale

		CLASS_2008					Total 1998
		E.R	P.R	MI	P.U	E.U	
CLASS_1998	E.R	0,84	1,56	1,69	2,01	4,72	1,10
	P.R	-	1,40	1,80	0,18	-	1,53
	MI	-	0,95	1,63	2,51	-	1,87
	P.U	-	-	2,51	2,09	2,09	2,09
	E.U	-	-	-	2,44	0,14	0,20
Total 2008		0,84	1,50	1,68	2,13	0,30	1,61

Tableau 49.2 Taux d'accroissement de la population urbaine

		CLASS_2008					Total 1998
		E.R	P.R	MI	P.U	E.U	
CLASS_1998	E.R	-	-	-	-	-	
	P.R	-	2,40	4,96	7,18	-	3,91
	MI	-	-2,03	2,36	4,70	-	3,11
	P.U	-	-	1,11	2,25	2,36	2,24
	E.U	-	-	-	2,40	0,14	0,44
Total 2008			12,95	4,33	2,69	34,93	2,89

Tableau 49.3 Taux d'accroissement de la population rurale

		CLASS_2008					Total 1998
		E.R	P.R	MI	P.U	E.U	
CLASS_1998	E.R	0,84	-2,58	-7,11	-17,07	-100,00	-0,61
	P.R	-	0,89	-1,08	-11,45	-	-0,11
	MI	-	3,27	0,50	-4,20	-	-0,41
	P.U	-	-	7,15	0,13	-100,00	0,36
	E.U	-	-	-	-	-	-
Total 2008		0,84	-1,48	-1,49	-2,50	-100,00	-0,46

Tableau n° 50 Répartition des communes selon les E.P.T et le Type

E.P.T	Type de commune					Total
	Totale ment urbaine	Prédomi nance urbaine	Mixte	Prédomi nance rurale	Totale ment rurale	
<i>Nord centre</i>	31	82	88	38	202	441
<i>Nord Est</i>	0	46	58	9	93	206
<i>Nord Ouest</i>	1	73	40	14	148	276
NORD	32	201	186	61	443	923
<i>Hauts Plateaux</i>	0	25	22	2	58	107
<i>Hauts Plateaux Est</i>	1	36	53	19	124	233
<i>Hauts Plateaux</i>	0	24	22	0	68	114
HAUTS PLATEAUX	1	85	97	21	250	454
<i>Sud Est</i>	1	38	14	6	38	97
<i>Sud Ouest</i>	2	7	3	1	38	51
<i>Hoggar Tassili</i>	0	5	2	0	9	16
SUD	3	50	19	7	85	164
Total	36	336	302	89	778	1541

Tableau n°51 Répartition des communes selon les wilayas et le Type

wilaya	Type de commune					Total
	Totalement urbaine	Prédominance urbaine	Mixte	Prédominance rurale	Totalement rurale	
Adrar	2	1	3	1	21	28
Chlef	0	3	9	8	15	35
Laghouat	0	5	4	0	15	24
Oum el bouaghi	0	8	6	1	14	29
Batna	0	9	9	3	40	61
Bejaia	0	9	11	1	31	52
Biskra	0	10	3	3	17	33
Bechar	0	5	0	0	16	21
Blida	1	11	5	2	6	25
Bouira	0	4	10	1	30	45
Tamanrasset	0	3	1	0	6	10
Tebessa	0	8	5	1	14	28
Tlemcen	0	11	9	1	32	53
Tiaret	0	10	9	0	23	42
Tizi ousou	0	13	9	9	36	67
Alger	30	20	3	2	2	57
Djelfa	0	8	9	0	19	36
Jijel	0	5	8	1	14	28
Sétif	0	3	15	12	30	60
Saida	0	3	5	0	8	16
Skikda	0	5	15	2	16	38
SOB Abbes	0	17	2	0	33	52
Annana	0	4	2	2	4	12
Guelma	0	12	3	0	19	34
Constantine	0	6	4	0	2	12
Médéa	0	7	7	3	47	64
Mostaganam	0	1	6	6	19	32
M'sila	0	12	9	2	24	47
Mascara	0	7	13	0	27	47
Ouargla	1	9	4	2	5	21
Oran	1	17	5	2	1	26
El bayedh	0	5	0	0	17	22
Illizi	0	2	1	0	3	6
B B Arreridj	0	6	10	2	16	34
Boumerdes	0	6	13	3	10	32
El Tarf	0	5	11	0	8	24
Tindouf	0	1	0	0	1	2
Tissemsilt	0	3	6	0	13	22
El Oued	0	9	7	1	13	30
Khenchela	1	2	8	0	10	21
Souk ahras	0	3	2	0	21	26
Tipaza	0	4	13	4	7	28
Mila	0	6	13	4	9	32
Ain Defla	0	5	8	5	18	36
Naama	0	3	2	0	7	12
Ain Temouchent	0	12	1	0	15	28
Ghardaïa	0	10	0	0	3	13
Relizane	0	8	4	5	21	38
Total	36	336	302	89	778	1541

Tableau n°52 Indicateurs d'urbanisation et classification des communes
Tab.52.1- Wilaya d'ADRAR

Code géo	Nom commune	Taux d'urbanisation		Taux d'accroissement annuel moyen entre 1998 et 2008			Classification
		1998	2008	Pop. Rurale	Pop. Urbaine	Pop. totale	
101	ADRAR	97,33	97,31	4.11	4.02	4,02	P.U
102	TAMEST	0	0	2.22		2,22	T.R
103	GHAROUINE	0	0	2.76	-	2,76	T.R
104	REGGANE	0	49,14	-3.12	-	3,76	MI
105	INZEGMIR	0	0	1.44	-	1,44	T.R
106	TIT	0	0	3.45	-	3,45	T.R
107	KSAR KADDOUR	0	0	1.45	-	1,45	T.R
108	TSABIT	0	0	2.36	-	2,36	T.R
109	TIMIMOUN	59,93	66,8	-0.44	2.61	1,48	MI
110	OULED SAID	0	0	0.88	-	0,88	T.R
111	ZAOUJET KOUNTA	0	0	1.68	-	1,68	T.R
112	AOULEF	100	100		3.67	3,67	T.U
113	TIMOKTEN	0	0	2.82	-	2,82	T.R
114	TAMENTIT	0	0	1.85	-	1,85	T.R
115	FENOUGHIL	0	0	1.73	-	1,73	T.R
116	TINERKOUK	0	0	1.81	-	1,81	T.R
117	DELDOUL	0	0	1.50	-	1,5	T.R
118	SALI	0	0	1.54	-	1,54	T.R
119	AKABILI	0	0	3.12	-	3,12	T.R
120	METARFA	0	0	1.82	-	1,82	T.R
121	OULED AHMED TIMI	0	38,66	-3.64	-	1,26	P.R
122	BOUDA	0	0	1.40	-	1,4	T.R
123	AOUGROUT	0	62,03	-7.72	-	1,81	MI
124	TALMINE	0	0	3.08	-	3,08	T.R
125	BORDJ BADJI MOKHTAR	0	100	-100.00	-	5,92	T.U
126	SEBAA	0	0	1.54	-	1,54	T.R
127	OULED AISSA	0	0	2.53	-	2,53	T.R
128	TIMIAOUINE	0	0	0.67	-	0,67	T.R

Tab.52.2- Wilaya de CHLEF

Code géo	Nom commune	Taux d'urbanisation		Taux d'accroissement annuel moyen entre 1998 et 2008			Classification
		1998	2008	Pop. Rurale	Pop. Urbaine	Pop. totale	
201	CHLEF	85,69	91,78	-3.53	2.77	2,05	P.U
202	TENES	82,11	82,4	0.16	0.36	0,33	P.U
203	BENAIRIA	0	0	1.53	-	1,53	T.R
204	EL KARIMIA	56,4	49,72	2.91	0.14	1,43	MI
205	TADJENA	37,29	43,05	0.01	2.47	0,99	P.R
206	TAOUGRITE	41,67	45,37	0.63	2.18	1,3	MI
207	BENI HAOUA	0	0	1.73	-	1,73	T.R
208	SOBHA	0	27,54	-1.38	-	1,89	P.R
209	HARCHOUN	0	0	1.88	-	1,88	T.R
210	OULED FARES	33,33	31,82	1.75	1.05	1,52	P.R
211	SIDI AKKACHA	46,89	51,98	0,29	2,39	1,32	MI
212	BOUKADIR	41,97	55,81	-0.64	5.14	2,14	MI
213	BENI RACHED	58,85	60,97	0.55	1.46	1,09	MI
214	TALASSA	0	0	1.25	-	1,25	T.R
215	HARENFA	0	0	0.86	-	0,86	T.R
216	OUED GOUSSINE	0	0	1.75	-	1,75	T.R

Tab.52.2- Wilaya de CHLEF (Suite)

Code géo	Nom commune	Taux d'urbanisation		Taux d'accroissement annuel moyen entre 1998 et 2008			Classification
		1998	2008	Pop. Rurale	Pop. Urbaine	Pop. totale	
217	DAHRA	0	0	1,14	-	1,14	T.R
218	OULED ABBES	0	0	1,61	-	1,61	T.R
219	SENDJAS	0	31,82	-2,81	-	1,04	P.R
220	ZEBOUJJA	0	37,75	-3,33	-	1,43	P.R
221	OUED SLY	49,36	71,45	-4,34	5,26	1,39	MI
222	ABOU EL HASSEN	53,21	59,35	-0,20	2,36	1,23	MI
223	EL MARSA	0	0	1,07	-	1,07	T.R
224	CHETTIA	81,85	84,26	0,33	2,09	1,79	P.U
225	SIDI ABDERRAHMANE	0	0	1,85	-	1,85	T.R
226	MOUSSADEK	0	0	1,52	-	1,52	T.R
227	EL HADJADJ	0	0	-0,87	-	-0,87	T.R
228	LABIODH MEDJADJA	0	0	0,58	-	0,58	T.R
229	OUED FODDA	47,94	46,8	1,67	1,20	1,45	MI
230	OULED BEN ABDELKADER	47,59	51,43	0,63	2,21	1,41	MI
231	BOUZEGHAIA	0	34,5	-3,14	-	1,11	P.R
232	AIN MERANE	31,78	37,39	2,44	5,05	3,33	P.R
233	OUM DROU	0	33,73	-2,04	-	2,14	P.R
234	BREIRA	0	0	1,14	-	1,14	T.R
235	BENI BOUATTAB	0	0	-2,10	-	-2,1	T.R

Tab.52.3- Wilaya de LAGHOAT

Code géo	Nom commune	Taux d'urbanisation		Taux d'accroissement annuel moyen entre 1998 et 2008			Classification
		1998	2008	Pop. Rurale	Pop. Urbaine	Pop. totale	
301	LAGHOAT	92,79	92,83	3,02	3,09	3,09	P.U
302	KSAR EL HIRANE	87,1	90,81	1,33	5,32	4,88	P.U
303	BENACER BENCHOHRA	0	0	1,96	-	1,96	T.R
304	SIDI MAKHLOUF	0	0	4,37	-	4,37	T.R
305	HASSI DHELAA	0	0	4,99	-	4,99	T.R
306	HASSI R'MEL	67,87	72,31	1,30	3,50	2,84	MI
307	AIN MADHI	0	97,48	-29,35	-	2,64	P.U
308	TADJEMOUT	0	67,92	-9,25	-	1,84	MI
309	KHENEG	0	87,45	-15,43	-	4,39	P.U
310	GUELTAT SIDI SAAD	0	58,58	-6,98	-	1,71	MI
311	AIN SIDI ALI	0	70,84	-3,21	-	9,67	MI
312	BEIDHA	0	0	1,75	-	1,75	T.R
313	BRIDA	0	0	1,10	-	1,1	T.R
314	EL GHICHA	0	0	0,62	-	0,62	T.R
315	HADJ MECHRI	0	0	0,26	-	0,26	T.R
316	SEBGAG	0	0	-0,21	-	-0,21	T.R
317	TAQUILA	0	0	1,90	-	1,9	T.R
318	TADJROUNA	0	0	1,84	-	1,84	T.R
319	AFLOU	90,12	91,73	4,90	7,01	6,81	P.U
320	EL ASSAFIA	0	0	2,53	-	2,53	T.R
321	OUED MORRA	0	0	1,87	-	1,87	T.R
322	OUED M'ZI	0	0	5,85	-	5,85	T.R
323	EL HAQUAITA	0	0	8,13	-	8,13	T.R
324	SIDI BOUZID	0	0	3,04	-	3,04	T.R

Tab.52.4- Wilaya de OUM EL BOUAGHI

Code géo	Nom commune	Taux d'urbanisation		Taux d'accroissement annuel moyen entre 1998 et 2008			Classification
		1998	2008	Pop. Rurale	Pop. Urbaine	Pop. totale	
401	OUM EL BOUAGHI	79,77	83,63	0.83	3.51	3.01	P.U
402	AIN BEIDA	95,76	97,15	-1.47	2.74	2.59	P.U
403	AIN M'LILA	72,6	81,91	-1.79	3.69	2.43	P.U
404	BEHIR CHERGUI	0	0	0.18	-	0.18	T.R
405	EL AMIRIA	0	0	0.04	-	0.04	T.R
406	SIGUS	63,14	66,77	0.61	-	1.67	MI
407	EL BELALA	0	0	-0.36	-	-0.36	T.R
408	AIN BABOUCHE	75,77	81,3	-1.60	-	1.02	P.U
409	BERRICHE	58,03	61,1	0.03	-	0.8	MI
410	OULED HAMPLA	56,71	69,67	-1.83	-	1.78	MI
411	DHALAA	63,85	68,31	-0.65	1.38	0.69	MI
412	AIN KERCHA	93,77	94,43	0.60	1.84	1.76	P.U
413	HANCHIR TOUMGHANI	0	39,63	-2.95	-	2,15	P.R
414	EL DJEZIA	0	0	1.59	-	1,59	T.R
415	AIN DISS	0	0	0.10	-	0.1	T.R
416	FKIRINA	54,68	63,32	-1.36	2.29	0,78	MI
417	SOUK NAAMANE	66,46	71,06	-1.07	1.10	0,42	MI
418	EL ZORG	0	0	2.81	-	2,81	T.R
419	EL FEDJOUJ	0	0	1.33	-	1,33	T.R
420	OULED ZOUAI	0	0	0.89	-	0,89	T.R
421	BIR CHOUHADA	0	0	0.96	-	0,96	T.R
422	KSAR SBAHI	69,13	75,03	-1.49	1.49	0,66	P.U
423	OUED NINI	0	0	0.55	-	0,55	T.R
424	MESKIANA	83,63	88,09	-2.27	1.46	0,93	P.U
425	AIN FAKROUN	86,22	88,28	-0.05	1.85	1,61	P.U
426	REHIA	0	0	2.20	-	2,2	T.R
427	AIN ZITOUN	0	0	-0.08	-	-0,08	T.R
428	OULED GACEM	0	0	1.27	-	1,27	T.R
429	EL HARMILIA	0	0	1.23	-	1,23	T.R

Tab.52.5 - Wilaya de BATNA

Code géo	Nom commune	Taux d'urbanisation		Taux d'accroissement annuel moyen entre 1998 et 2008			Classification
		1998	2008	Pop. Rurale	Pop. Urbaine	Pop. totale	
501	BATNA	99,71	99,61	4.78	1.63	1,64	P.U
502	GHAASSIRA	0	0	1.15	-	1,15	T.R
503	MAAFA	0	0	0.36	-	0,36	T.R
504	MEROUANA	56,06	62,4	-0.51	2.18	1,07	MI
505	SERIANA	62,4	70,51	0.34	4.13	2,84	MI
506	MENAA	0	0	1.33	-	1,33	T.R
507	EL MADHER	96,21	97,23	-1.41	1.88	1,77	P.U
508	TAZOULT	85,9	83,36	3.97	1.92	2,23	P.U
509	N'GAOUS	99,97	99,83	20.81	1.38	1,4	P.U
510	GUIGBA	0	0	0.53	-	0,53	T.R
511	INOUGHISSENE	0	0	-1.18	-	-1,18	T.R
512	OUYOUN EL ASSAFIR	0	0	2.56	-	2,56	T.R
513	DJERMA	0	0	1.17	-	1,17	T.R
514	BITAM	0	0	2.53	-	2,53	T.R

Tab.52.5- Wilaya de BATNA (Suite)

Code géo	Nom commune	Taux d'urbanisation		Taux d'accroissement annuel moyen entre 1998 et 2008			Classification
		1998	2008	Pop. Rurale	Pop. Urbaine	Pop. totale	
515	METKAOUAK	0	0	1,68	-	1,68	T.R
516	ARRIS	73,16	92,81	-10,66	4,59	2,1	P.U
517	KIMMEL	0	0	3,80	-	3,8	T.R
518	TILATOU	0	0	2,45	-	2,45	T.R
519	AIN DJASSER	59,26	65,36	0,09	2,77	1,75	MI
520	OULED SELLAM	0	0	0,96	-	0,96	T.R
521	TIGHARGHAR	0	0	1,17	-	1,17	T.R
522	AIN YAGOUT	64,65	70,02	0,25	2,76	1,93	MI
523	FESDIS	0	0	2,64	-	2,64	T.R
524	SEFIANE	0	42,85	-3,75	-	1,87	P.R
525	RAHBAT	0	58,39	-6,85	-	1,81	MI
526	TIGHANIMINE	0	0	0,91	-	0,91	T.R
527	LEMCEN	0	0	1,65	-	1,65	T.R
528	KSAR BELEZMA	0	0	1,31	-	1,31	T.R
529	SEGGANA	0	0	2,16	-	2,16	T.R
530	ICHEMOUL	0	0	0,36	-	0,36	T.R
531	FOUM TOUB	0	0	0,31	-	0,31	T.R
532	BENI FOUHALA EL HAKANIA	0	0	2,88	-	2,88	T.R
533	OUED EL MA	57,1	55,3	2,27	1,51	1,84	MI
534	TALKHEMT	0	0	1,22	-	1,22	T.R
535	BOUZINA	0	0	-0,38	-	-0,38	T.R
536	CHEMORA	77,06	80,33	-0,31	1,69	1,26	P.U
537	OUED CHAABA	0	0	2,21	-	2,21	T.R
538	TAXLENT	0	0	0,90	-	0,9	T.R
539	GOSBAT	0	0	0,80	-	0,8	T.R
540	OULED AOUF	0	0	2,05	-	2,05	T.R
541	BOUMAGUER	0	0	1,37	-	1,37	T.R
542	BARIKA	92,81	94,01	0,15	2,16	2,03	P.U
543	DJEZZAR	0	31,18	-1,49	-	2,31	P.R
544	T'KOUT	62,11	68,5	-1,37	1,50	0,5	MI
545	AIN TOUTA	86,12	93,04	-5,45	2,22	1,42	P.U
546	HIDOUSSA	0	0	-0,62	-	-0,62	T.R
547	THENIET EL ABED	0	0	0,86	-	0,86	T.R
548	OUED TAGA	0	38,38	-3,68	-	1,17	P.R
549	OULED FADEL	0	0	0,96	-	0,96	T.R
550	TIMGAD	65,15	74,11	-2,19	2,12	0,8	MI
551	RAS EL AIOUN	51,23	64,37	-1,33	4,25	1,87	MI
552	CHIR	0	0	-0,11	-	-0,11	T.R
553	OULED SI SLIMANE	0	0	0,91	-	0,91	T.R
554	ZANA EL BEIDA	0	0	1,34	-	1,34	T.R
555	M'DOUKAL	95,77	90,88	10,58	1,74	2,28	P.U
556	OULED AMMAR	0	0	2,29	-	2,29	T.R
557	EL HASSI	0	0	1,40	-	1,4	T.R
558	LAZROU	0	0	1,14	-	1,14	T.R
559	BOUMIA	0	0	1,37	-	1,37	T.R
560	BOULEHILET	0	0	0,86	-	0,86	T.R
561	LARBAA	0	0		-		T.R

Tab.52.6- Wilaya de BEJAIA

Code géo	Nom commune	Taux d'urbanisation		Taux d'accroissement annuel moyen entre 1998 et 2008			Classification
		1998	2008	Pop. Rurale	Pop. Urbaine	Pop. totale	
601	BEJAIA	96,14	98,96	-10,94	2,04	1,74	P.U
602	AMIZOUR	51,59	54,08	0,41	1,43	0,95	MI
603	FERRAOUN	76,65	78,59	-0,93	0,20	-0,05	P.U
604	TAOURIRT IGHIL	0	0	-0,63	-	-0,63	T.R
605	CHELATA	0	0	0,13	-	0,13	T.R
606	TAMOKRA	0	0	-2,51	-	-2,51	T.R
607	TIMZRIT	0	66,57	-9,20	-	1,47	MI
608	SOUK EL THENINE	0	49,51	-5,00	-	1,82	MI
609	SIDI SAID	0	0	-0,64	-	-0,64	T.R
610	TINEBDAR	0	0	-0,46	-	-0,46	T.R
611	TICHI	45,72	55,55	-0,58	3,48	1,46	MI
612	SEMAOUNE	0	0	0,35	-	0,35	T.R
613	KENDIRA	0	0	-2,21	-	-2,21	T.R
614	TIFRA	0	0	-0,18	-	-0,18	T.R
615	IGHRAM	0	70,53	-12,56	-	-1,02	MI
616	AMALOU	0	0	-0,59	-	-0,59	T.R
617	IGHIL ALI	0	0	-1,03	-	-1,03	T.R
618	IFELAIN ILMATHEN	0	0	-0,14	-	-0,14	T.R
619	TOUDJA	0	0	-0,82	-	-0,82	T.R
620	DARGUINA	0	0	0,72	-	0,72	T.R
621	SIDI AYAD	0	0	0,69	-	0,69	T.R
622	AOKAS	41,94	45,46	0,36	1,83	1	MI
623	BENI DJELLIL	0	0	-1,43	-	-1,43	T.R
624	ADEKAR	0	0	-0,33	-	-0,33	T.R
625	AKBOU	73,11	71,87	2,23	1,59	1,76	MI
626	SEDDOUK	44,58	67,6	-4,56	5,12	0,77	MI
627	TAZMALT	76,35	85,01	-3,48	2,19	1,09	P.U
628	AIT R ZINE	55,13	54,46	0,11	-0,16	-0,04	MI
629	CHEMINI	61,16	61,3	-0,13	-0,07	-0,09	MI
630	SOUK OUFELLA	0	0	-0,91	-	-0,91	T.R
631	TASKRIOUT	0	0	1,00	-	1	T.R
632	TIBANE	0	0	-0,60	-	-0,6	T.R
633	TALA HAMZA	79,42	79,83	1,12	1,38	1,33	P.U
634	BARBACHA	0	0	-0,85	-	-0,85	T.R
635	BENI KSILA	0	0	-0,45	-	-0,45	T.R
636	OUZELLAGUEN	62,78	89,83	-11,85	4,26	0,54	P.U
637	BOUHAMZA	0	0	-1,74	-	-1,74	T.R
638	BENI MELIKECH	0	94,96	-27,09	-	-1,28	P.U
639	SIDI AICH	92,62	93,43	0,77	2,05	1,96	P.U
640	EL KSEUR	73,57	79,01	-1,27	1,80	1,06	P.U
641	MELBOU	0	0	1,34	-	1,34	T.R
642	AKFADOU	0	0	-0,20	-	-0,2	T.R
643	LEFLAYE	94,17	92,99	1,60	-0,42	-0,29	P.U
644	KHERRATA	42,14	67,44	-4,70	5,95	1,02	MI
645	DRAA EL KAID	0	0	0,47	-	0,47	T.R
646	TAMRIDJET	0	0	-0,50	-	-0,5	T.R
647	AIT SMAIL	0	0	0,99	-	0,99	T.R
648	BOUKHELIFA	0	0	-0,83	-	-0,83	T.R
649	TIZI N'BERBER	0	0	-0,27	-	-0,27	T.R
650	BENI MAOUCHE	0	0	-1,23	-	-1,23	T.R
651	OUED GHIR	0	35,4	-2,31	-	2,12	P.R
652	BOUDJELLIL	0	0	-0,80	-	-0,8	T.R

Tab.52.7- Wilaya BISKRA

Code géo	Nom commune	Taux d'urbanisation		Taux d'accroissement annuel moyen entre 1998 et 2008			Classification
		1998	2008	Pop. Rurale	Pop. Urbain	Pop. totale	
701	BISKRA	99,44	99,54	-0.58	1.48	1,47	P.U
702	OUMACHE	0	0	2.41	-	2,41	T.R
703	BRANIS	0	0	-1.53	-	-1,53	T.R
704	CHETMA	0	65,85	-6.08	-	4,74	MI
705	OULED DJELLAL	91,35	92,48	1.91	3.50	3,37	P.U
706	RAS EL MIAAD	0	43,17	7.27	-	13,6	P.R
707	BESBES	0	0	2.66	-	2,66	T.R
708	SIDI KHALED	89,44	90,01	1.53	2.17	2,1	P.U
709	DOUCEN	0	43,05	-3.41	-	2,27	P.R
710	ECH CHAIBA	0	0	7.20	-	7,2	T.R
711	SIDI OKBA	86,53	88,03	1.32	2.73	2,55	P.U
712	M CHOUNECHÉ	0	0	1.02	-	1,02	T.R
713	EL HAOUCH	0	0	1.31	-	1,31	T.R
714	AIN NAGA	0	0	1.84	-	1,84	T.R
715	ZERIBET EL OUED	69,51	80,04	-1.51	4,30	2,82	P.U
716	EL FEIDH	0	50,01	-6.70	-	0,1	MI
717	EL KANTARA	96,17	96,77	0.22	2,02	1,96	P.U
718	AIN ZAATOUT	0	0	-0.81	-	-0,81	T.R
719	EL OUTAYA	0	0	2.45	-	2,45	T.R
720	DJEMORAH	0	58,32	-7.43	-	1,16	MI
721	TOLGA	94,17	90,62	7.92	2,45	2,85	P.U
722	LIQUA	0	35,06	-1.39	-	3,03	P.R
723	LICHANA	0	0	1.22	-	1,22	T.R
724	OUGHLAL	0	88,52	-17.68	-	2,53	P.U
725	MLILI	0	0	2.38	-	2,38	T.R
726	FOUGHALA	0	83,17	-14.38	-	2,58	P.U
727	BORDJ BEN AZZOUZ	0	0	1.43	-	1,43	T.R
728	M ZIRAA	0	0	0.75	-	0,75	T.R
729	BOUCHAGROUN	0	85,21	-15.98	-	2	P.U
730	MEKHADMA	0	0	2.34	-	2,34	T.R
731	EL GHROUS	0	0	2.51	-	2,51	T.R
732	EL HADJEB	0	0	1.92	-	1,92	T.R
733	KHANGAT SIDI	0	0	1.90	-	1,9	T.R

Tab.52.8- Wilaya de BECHAR

Code géo	Nom commune	Taux d'urbanisation		Taux d'accroissement annuel moyen entre 1998			Classification
		1998	2008	Pop. Rurale	Pop. Urbai	Pop. totale	
801	BECHAR	99,68	99,77	-1.14	2,11	2,1	P.U
802	ERG FERRADJ	0	0	-0.59	-	-0,59	T.R
803	OULED KHOUDIR	0	0	0.90	-	0,9	T.R
804	MERIDJA	0	0	1.09	-	1,09	T.R
805	TIMMOUDI	0	0	1.24	-	1,24	T.R
806	LAHMAR	0	0	3.49	-	3,49	T.R
807	BENI ABBES	90,14	91,55	0.54	2,28	2,12	P.U
808	BENI IKHLEF	0	0	0.77	-	0,77	T.R
809	MECHRAA H.BOUUMEDIENE	0	0	-0,14	-	-0,14	T.R
810	KENADSA	98,13	97,87	2.83	1,46	1,48	P.U
811	IGLI	0	0	2.04	-	2,04	T.R

Tab.52.8- Wilaya de BECHAR (Suite)

Code géo	Nom commune	Taux d'urbanisation		Taux d'accroissement annuel moyen entre 1998 et 2008			Classification
		1998	2008	Pop. Rurale	Pop. Urbaine	Pop. totale	
812	TABELBALA	0	0	0,96	-	0,96	T.R
813	TAGHIT	0	0	0,44	-	0,44	T.R
814	EL OUATA	0	0	0,47	-	0,47	T.R
815	BOUKAIS	0	0	0,88	-	0,88	T.R
816	MOUGHEUL	0	0	-0,72	-	-0,72	T.R
817	ABADLA	100	99,33		2,28	2,35	P.U
818	KERZAZ	0	0	1,66	-	1,66	T.R
819	KSABI	0	0	1,86	-	1,86	T.R
820	TAMERT	0	0	-0,42	-	-0,42	T.R
821	BENI OUNIF	93,06	94,88	-0,36	2,97	2,77	P.U

Tab.52.9- Wilaya de BLIDA

Code géo	Nom commune	Taux d'urbanisation		Taux d'accroissement annuel moyen entre 1998 et 2008			Classification
		1998	2008	Pop. Rurale	Pop. Urbaine	Pop. totale	
901	BLIDA	95,64	94,75	3,21	1,19	1,29	P.U
902	CHEBLI	0	21,79	0,77	-	3,31	P.R
903	BOUINAN	59,38	56,64	2,96	1,79	2,28	MI
904	OUED EL ALLEUG	30,44	29,76	1,97	1,64	1,87	P.R
907	OULED YAICH	100	100		4,64	4,64	T.U
908	CHREA	0	0	5,68	-	5,68	T.R
910	EL AFFROUN	82,48	82,59	1,17	1,26	1,24	P.U
911	CHIFFA	54,23	54,24		2,56	2,56	MI
912	HAMMAM MELOUANE	0	0	2,97	-	2,97	T.R
913	BEN KHELIL	44,94	46,39	2,54	3,15	2,82	MI
914	SOUMAA	91,14	96,16	-6,48	2,34	1,79	P.U
916	MOUZAIA	53,6	54,33	1,45	1,75	1,61	MI
917	SOUHANE	0	0	10,06	-	10,06	T.R
918	MEFTAH	60,87	62,91	1,63	2,52	2,18	MI
919	OULED SLAMA	63,88	94,13	-11,55	10,62	6,35	P.U
920	BOUFARIK	81,02	80,01	2,29	1,62	1,75	P.U
920	LARBAA	81,02	80,01	2,29	1,62	1,75	P.U
921	OUED DJER	73,27	83,36	-1,48	4,73	3,36	P.U
922	BENI TAMOU	0	0	2,02	-	2,02	T.R
923	BOUARFA	93,24	93,43	4,52	4,83	4,81	P.U
924	BENI MERED	81,11	97,57	-17,34	3,68	1,75	P.U
925	BOUGARA	87,51	90,61	2,05	5,42	5,04	P.U
926	GUERROUAOU	79,68	94,87	-11,43	3,67	1,85	P.U
927	AIN ROMANA	83,49	98,24	-17,34	5,47	3,74	P.U
928	DJEBABRA	0	0	2,66	-	2,66	T.R
929	BLIDA	0	0	3,41	-	3,41	T.R

Tab.52.10- Wilaya de BOUIRA

Code géo	Nom commune	Taux d'urbanisation		Taux d'accroissement annuel moyen entre 1998			Classification
		1998	2008	Pop. Rurale	Pop. Urbaine	Pop. totale	
1001	BOUIRA	69,93	77,19	-1.09	2.74	1.72	P.U
1002	EL ASNAM	0	54,03	-6.72	-	0,93	MI
1003	GUERROUMA	0	0	-0.50	-	-0,5	T.R
1004	SOUK EL KHEMIS	0	0	-0.05	-	-0,05	T.R
1005	KADIRIA	48,73	50,79	1.83	2.68	2,25	MI
1006	HANIF	0	0	-0.59	-	-0,59	T.R
1007	DIRAH	0	0	0.55	-	0,55	T.R
1008	AIT LAAZIZ	0	0	0.27	-	0,27	T.R
1009	TAGHZOUT	0	0	1.03	-	1,03	T.R
1010	RAOURAOUA	0	0	1.62	-	1,62	T.R
1011	MEZDOUR	0	0	0.30	-	0,3	T.R
1012	HAIZER	0	46,02	-4,71	-	1,44	MI
1013	LAKHDARIA	71,64	71,78	1.22	1.30	1,28	MI
1014	MAALA	0	0	-0.93	-	-0,93	T.R
1015	EL HACHIMIA	54,04	51,14	3.21	2.00	2,57	MI
1016	AOMAR	0	0	0.03	-	0,03	T.R
1017	CHORFA	81,82	88,5	-3.71	1.68	0,87	P.U
1018	BORDJ OUKHRISS	0	71,65	-10,58	-	1,62	MI
1019	EL ADJIBA	0	0	0.77	-	0,77	T.R
1020	EL HAKIMIA	0	0	0.00	-	0	T.R
1021	EL KHABOUZIA	0	0	1.01	-	1,01	T.R
1022	AHL EL KSAR	0	61	-8,36	-	0,82	MI
1023	BOUDERBALA	0	0	0.53	-	0,53	T.R
1024	ZBARBAR	0	0	-1.84	-	-1,84	T.R
1025	AIN EL HADJAR	0	0	1.51	-	1,51	T.R
1026	DJEBAHIA	0	0	0.65	-	0,65	T.R
1027	AGHBALOU	0	45,38	-5.96	-	-0,01	MI
1028	TAGUEDIT	0	0	0.28	-	0,28	T.R
1029	AIN TURK	0	0	1.40	-	1,4	T.R
1030	SAHARIDJ	0	0	-0.71	-	-0,71	T.R
1031	DECHMIA	0	0	0.05	-	0,05	T.R
1032	RIDANE	0	0	0.77	-	0,77	T.R
1033	BECHLOUL	0	0	1.27	-	1,27	T.R
1034	BOUKRAM	0	0	-1.06	-	-1,06	T.R
1035	AIN BESSAM	77,2	76,34	1.88	1.38	1,5	P.U
1036	BIR GHBALOU	0	58,74	-6.84	-	1,91	MI
1037	M'CHEDALLAH	0	41,9	-4.18	-	1,25	P.R
1038	SOUR ELGHOZLANE	84,11	87,76	-0.90	2.20	1,76	P.U
1039	MAAMORA	0	0	0.23	-	0,23	T.R
1040	OULED RACHED	0	0	0.87	-	0,87	T.R
1041	AIN LALOUI	0	0	1.37	-	1,37	T.R
1042	HADJERA ZERGA	0	0	1.35	-	1,35	T.R
1043	ATH MANSOUR	0	64,42	-9.20	-	0,83	MI
1044	EL MOKRANI	0	0	-2.05	-	-2,05	T.R
1045	OUED EL BERDI	0	0	1.58	-	1,58	T.R

Tab.52.11- Wilaya de TAMANRASSET

Code géo	Nom commune	Taux d'urbanisation		Taux d'accroissement annuel moyen entre 1998 et 2008			Classification
		1998	2008	Pop. Rurale	Pop. Urbaine	Pop. totale	
1101	TAMANRASSET	89,91	88,25	4,07	2,29	2,48	P.U
1102	ABALESSA	0	0	3,57	-	3,57	T.R
1103	IN GHAR	91	91,15	3,24	3,43	3,42	P.U
1104	IN GUEZZAM	0	99,47	-39,12	-	3,67	P.U
1105	IDLES	0	0	2,73	-	2,73	T.R
1106	TAZROUK	0	0	3,08	-	3,08	T.R
1107	TIN ZAOUATINE	0	0	6,09	-	6,09	T.R
1108	IN SALAH	68,28	68,39	1,25	1,30	1,29	MI
1109	IN AMGUEL	0	0	3,39	-	3,39	T.R
1110	FOUGGARAT EZ ZOUAIA	0	0	3,44	-	3,44	T.R

Tab.52.12- Wilaya de TEBESSA

Code géo	Nom commune	Taux d'urbanisation		Taux d'accroissement annuel moyen entre 1998 et 2008			Classification
		1998	2008	Pop. Rurale	Pop. Urbaine	Pop. totale	
1201	TEBESSA	95,6	98,94	-11,73	2,37	2,02	P.U
1202	BIR EL ATER	89,7	91,02	1,37	2,94	2,79	P.U
1203	CHERIA	82,99	87,81	-1,81	2,15	1,57	P.U
1204	STAH GUENTIS	0	0	2,42	-	2,42	T.R
1205	EL AOUINET	64,65	68,58	-0,06	1,75	1,14	MI
1206	EL HOUIDJBET	0	0	0,75	-	0,75	T.R
1207	SAFSAF EL OUESRA	0	0	0,95	-	0,95	T.R
1208	HAMMAMET	94,2	94,62	1,67	2,49	2,44	P.U
1209	NEGRINE	0	68,67	-6,75	-	4,9	MI
1210	BIR MOKADEM	0	0	0,34	-	0,34	T.R
1211	EL KOUIF	49,6	36,92	3,27	-2,03	0,95	P.R
1212	MORSOT	59,05	73,07	-3,64	2,75	0,55	MI
1213	EL OGLA	73,44	83,1	-3,51	2,29	1,02	P.U
1214	BIR DHEHEB	0	0	0,23	-	0,23	T.R
1215	EL OGLA EL MALHA	0	0	-0,99	-	-0,99	T.R
1216	GOURIGUEUR	0	0	-0,53	-	-0,53	T.R
1217	BEKKARIA	0	89,99	-18,60	-	2,8	P.U
1218	BOUKHADRA	79,89	93,14	-9,68	2,31	0,73	P.U
1219	EL OUENZA	85,39	89,71	-2,13	1,93	1,42	P.U
1220	EL MA LABIOD	0	67,15	-9,41	-	1,42	MI
1221	OUM ALI	0	0	2,32	-	2,32	T.R
1222	THLIDJENE	0	0	3,05	-	3,05	T.R
1223	AIN ZERGA	0	0	0,61	-	0,61	T.R
1224	EL MERIDJ	0	61,48	-7,99	-	1,36	MI
1225	BOULHAF DYR	0	0	1,24	-	1,24	T.R
1226	BEDJENE	0	0	2,06	-	2,06	T.R
1227	EL MAZERAA	0	0	-1,92	-	-1,92	T.R
1228	FERKANE	0	0	4,33	-	4,33	T.R

Tab.52.13- Wilaya de TLEMCEM

Code géo	Nom commune	Taux d'urbanisation		Taux d'accroissement annuel moyen entre 1998 et 2008			Classification
		1998	2008	Pop. Rurale	Pop. Urbaine	Pop. totale	
1301	TLEMCEM	99,05	99,6	-7.93	0.64	0.58	P.U
1302	BENI MESTER	0	36,85	-2.85	-	1.78	P.R
1303	AIN TALLOUT	61,51	59,04	1.88	0.82	1.24	MI
1304	REMCHI	65,59	67,74	1.11	2.11	1.77	MI
1305	EL FEHOUL	0	0	0.39	-	0.39	T.R
1306	SABRA	55,71	54,41	1.81	1.27	1.51	MI
1307	GHAZAOUET	83,93	84,19	0.04	0.24	0.21	P.U
1308	SOUANI	0	0	1.48	-	1.48	T.R
1309	DJEBALA	0	0	-0.92	-	-0.92	T.R
1310	EL GOR	0	0	0.98	-	0.98	T.R
1311	OUED CHOULY	0	0	2.73	-	2.73	T.R
1312	AIN FEZZA	0	0	1.44	-	1.44	T.R
1313	OULED MIMOUN	96,09	96,17	0.62	0.83	0.82	P.U
1314	AMIEUR	0	0	1.17	-	1.17	T.R
1315	AIN YUCEF	86,2	88,18	-0.46	1.35	1.11	P.U
1316	ZENATA	0	0	2.03	-	2.03	T.R
1317	BENI SNOUS	0	0	0.39	-	0.39	T.R
1318	BAB EL ASSA	0	0	1.24	-	1.24	T.R
1319	DAR	0	0	0.09	-	0.09	T.R
1320	FELLAOUCEM	84,96	84,08	2.04	1.34	1.45	P.U
1321	AZAILS	0	0	1.14	-	1.14	T.R
1322	SEBAA CHIOUKH	0	0	0.86	-	0.86	T.R
1323	TERNI BENI HEDIEL	0	0	2.18	-	2.18	T.R
1324	BENSEKRANE	70,91	71,85	0.08	0.55	0.42	MI
1325	AIN NEHALA	0	0	0.42	-	0.42	T.R
1326	HENAYA	79,95	79,49	1.11	0.82	0.88	P.U
1327	MAGHNIA	74,76	76,22	0.95	1.76	1.56	P.U
1328	HAMMAM BOUGHRARA	50,18	52,89	0.48	1.59	1.05	MI
1329	SOUAHLIA	52,88	56,4	-0.12	1.33	0.67	MI
1330	M'SIRDA FOUAGA	0	0	0.36	-	0.36	T.R
1331	AIN FETAH	0	0	0.49	-	0.49	T.R
1332	EL ARICHA	0	0	2.76	-	2.76	T.R
1333	SOUK THLATA	0	0	-0.47	-	-0.47	T.R
1334	SIDI ABDELLI	51,3	52,11	0.84	1.17	1.01	MI
1335	SEBDOU	80,31	81,83	0.25	1.26	1.07	P.U
1336	BENI OUARSOUS	68,22	69,27	0.62	1.12	0.96	MI
1337	SIDI MEDJAHED	0	0	1.10	-	1.1	T.R
1338	BENI BOUSSAID	0	46,67	-5.19	-	1.05	MI
1339	MERSA BEN M'HIDI	0	0	1.14	-	1.14	T.R
1340	NEDROMA	66,81	85,37	-7.57	2.96	0.44	P.U
1341	SIDI DJILLALI	0	0	2.54	-	2.54	T.R
1342	BENI BAHDEL	0	0	0.53	-	0.53	T.R
1343	EL BOUIHI	0	0	1.36	-	1.36	T.R
1344	HONAINE	0	0	-0.03	-	-0.03	T.R
1345	TINET	0	0	-0.42	-	-0.42	T.R
1346	OULED RIAH	0	0	0.87	-	0.87	T.R
1347	BOUHLOU	0	0	1.14	-	1.14	T.R
1348	BENI RACHED	0	0	0.63	-	0.63	T.R
1349	AIN GHORABA	0	0	0.46	-	0.46	T.R
1350	CHETOUCANE	71,68	77,26	0.86	3.92	3.13	P.U
1351	MANSOURAH	97,21	99,71	-17.84	3.56	3.3	P.U
1352	BENI SEMIEL	0	0	1.53	-	1.53	T.R
1353	AIN KEBIRA	0	0	0.43	-	0.43	T.R

Tab.52.14- Wilaya de TIARET

Code géo	Nom commune	Taux d'urbanisation		Taux d'accroissement annuel moyen entre 1998 et 2008			Classification
		1998	2008	Pop. Rurale	Pop. Urbaine	Pop. totale	
1401	TIARET	95,92	96,18	1.30	2.01	1,98	P.U
1402	MEDROUSSA	71,4	74,17	1.35	2.80	2,41	MI
1403	AIN BOUCHEKIF	0	47,61	-4.50	-	1,98	MI
1404	SIDI ALI MELLAL	0	0	-0.15	-	-0,15	T.R
1405	AIN ZARIT	0	0	0.60	-	0,6	T.R
1406	AIN DEHEB	80,3	85,12	-1.62	1.82	1,22	P.U
1407	SIDI BAKHTI	0	0	1.92	-	1,92	T.R
1408	MEDRISSA	77,8	82,23	-1.15	1.68	1,11	P.U
1409	ZMALET EMIR A.E.K	74,47	71,15	3,78	2,03	2,51	MI
1410	MADNA	0	0	0.92	-	0,92	T.R
1411	SEBT	0	0	-4.32	-	-4,32	T.R
1412	MELLAKOU	61,79	63,6	0.92	1.72	1,42	MI
1413	DAHMOUNI	78,09	79,52	0.93	1.81	1,62	P.U
1414	RAHOUIA	71,25	69,47	3.10	2.21	2,47	MI
1415	MAHDIA	94,15	94,9	-0.50	0.99	0,91	P.U
1416	SOUGUEUR	88,99	89,97	1.04	2.11	2	P.U
1417	SIDI ABDELGHANI	0	0	0.29	-	0,29	T.R
1418	AIN EL HADID	73,54	70,91	2.49	1.13	1,51	MI
1419	DJEBILET ROSFA	0	0	2.33	-	2,33	T.R
1420	NAIMA	0	0	0.00	-	0	T.R
1421	MEGHILA	0	0	1.48	-	1,48	T.R
1422	GUERTOUFA	0	0	1.23	-	1,23	T.R
1423	SIDI HOSNI	0	0	0.91	-	0,91	T.R
1424	DJILLALI BEN AMAR	0	0	-0.34	-	-0,34	T.R
1425	SEBAINE	0	0	0.71	-	0,71	T.R
1426	TOUSNINA	0	0	1.28	-	1,28	T.R
1427	FRENDA	91,59	91,16	1.84	1.29	1,34	P.U
1428	AIN KERMES	90,18	86,82	5.59	2.09	2,49	P.U
1429	KSAR CHELLALA	97,33	97,53	1.93	2.76	2,74	P.U
1430	RECHAIGA	0	0	2.39	-	2,39	T.R
1431	NADORAH	0	0	0.74	-	0,74	T.R
1432	TAGDEMT	0	0	1.07	-	1,07	T.R
1433	OUED LILLI	60,23	62,36	0.06	0.97	0,62	MI
1434	MACHRAA SFA	54,13	54,74	0.30	0.55	0,44	MI
1435	HAMADIA	70,8	78,61	-2.42	1.78	0,71	P.U
1436	CHEHAIMA	0	0	-2.11	-	-2,11	T.R
1437	TAKHMARET	61,55	61,03	1.51	1.29	1,37	MI
1438	SIDI	0	0	1.68	-	1,68	T.R
1439	SERGHINE	0	0	0.02	-	0,02	T.R
1440	BOUGARA	0	0	0.61	-	0,61	T.R
1441	FAIDJA	0	0	2.00	-	2	T.R
1442	TIDDA	0	0	0.55	-	0,55	T.R

Tab.52.15- Wilaya de TIZI OUZOU

Code géo	Nom commune	Taux d'urbanisation		Taux d'accroissement annuel moyen entre 1998 et 2008			Classification
		1998	2008	Pop. Rurale	Pop. Urbaine	Pop. totale	
1501	TIZI OUZOU	70,75	82,37	-3.63	3.02	1,45	P.U
1502	AIN EL HAMMAM	0	37,13	-4.46	-	0,14	P.R
1503	AKBIL	0	0	-0.92	-	-0,92	T.R
1504	FREHA	29,74	33,66	0.40	2.26	0,98	P.R
1505	SOUAMAA	0	0	-0.95	-	-0,95	T.R
1506	MECHTRASS	65,21	73,81	-1.49	2.66	1,38	MI
1507	IRDJEN	0	71,36	-12.26	-	-0,4	MI
1508	TIMIZART	0	0	0.40	-	0,4	T.R
1509	MAKOUDA	0	42,53	-5.11	-	0,37	P.R
1510	DRAA EL MIZAN	46,45	50,02	-0.36	1.09	0,33	MI
1511	TIZI GHENIF	65,76	70,54	-0.92	1.32	0,61	MI
1512	BOUNOUH	0	0	-0.35	-	-0,35	T.R
1513	AIT CHAFFAA	0	0	-0.24	-	-0,24	T.R
1514	FRIKAT	0	0	0.12	-	0,12	T.R
1515	BENI AISSI	0	0	-0.37	-	-0,37	T.R
1516	BENI ZMENZER	70,55	74,07	-1.28	0.50	0	MI
1517	IFERHOUNENE	0	0	-1.55	-	-1,55	T.R
1518	AZAZGA	71,61	76,45	-0.73	1.85	1,17	P.U
1519	ILOULA OUMALOU	0	0	-0.65	-	-0,65	T.R
1520	YAKOUREN	0	0	0.41	-	0,41	T.R
1521	LARBA NAIT IRATHEN	23,88	28,18	-0.72	1.55	-0,14	P.R
1522	TIZI RACHED	41,19	42,16	0.01	0.42	0,18	P.R
1523	ZEKRI	0	0	-1.11	-	-1,11	T.R
1524	OUAGUENOUN	0	38,52	-3.77	-	1,1	P.R
1525	AIN ZAOUIA	0	38,6	-4.51	-	0,33	P.R
1526	M'KIRA	0	0	0.21	-	0,21	T.R
1527	AIT YAHIA	0	0	-0.73	-	-0,73	T.R
1528	AIT MAHMOUD	0	0	-1.97	-	-1,97	T.R
1529	MAATKA	81,73	81,38	0.49	0.26	0,3	P.U
1530	AIT BOUMAHDI	0	0	-0.96	-	-0,96	T.R
1531	ABI YUCEF	0	0	-0.07	-	-0,07	T.R
1532	BENI DOUALA	54,93	55,44	-0.28	-0.06	-0,16	MI
1533	ILLILTEN	0	0	-1.25	-	-1,25	T.R
1534	BOUZGUEN	67,93	86,78	-9.27	1.75	-0,74	P.U
1535	AIT AGGOUACHA	0	0	0.79	-	0,79	T.R
1536	OUADHIA	60,52	86,4	-11.08	2.72	-0,93	P.U
1537	AZEFFOUN	0	36,78	-4.10	-	0,46	P.R
1538	TIGZIRT	0	66,89	-9.34	-	1,42	MI
1539	AIT AISSA MIMOUN	52,61	65,44	-2.63	2.79	0,54	MI
1540	BOGHNI	72,31	75,48	-1.46	0.20	-0,23	P.U
1541	IFIGHA	0	0	1.10	-	1,1	T.R
1542	AIT OUMALOU	0	0	-0.50	-	-0,5	T.R
1543	TIRMITINE	0	0	0.55	-	0,55	T.R
1544	AKERROU	0	0	-0.85	-	-0,85	T.R
1545	YATAFEN	0	0	-2.11	-	-2,11	T.R
1546	BENI ZIKI	0	0	-0.29	-	-0,29	T.R
1547	DRAA BEN KHEDDA	92,44	93,69	-0.81	1.16	1,03	P.U
1548	OUACIF	0	0	-0.18	-	-0,18	T.R
1549	IDJEUR	0	0	-0.08	-	-0,08	T.R
1550	MEKLA	27,9	26,94	-0.70	-1.18	-0,83	P.R
1551	TIZI N'THLETA	87,46	87,59	-0.36	-0.25	-0,27	P.U
1552	BENI YENNI	99,96	99,95	0.00	-1.73	-1,73	P.U
1553	AGHRIB	0	0	-0.73	-	-0,73	T.R
1554	IFLISSEN	0	0	-0,23	-	-0,23	T.R

Tab.52.15- Wilaya de TIZI OUZOU (Suite)

Code géo	Nom commune	Taux d'urbanisation		Taux d'accroissement annuel moyen entre 1998 et 2008			Classification
		1998	2008	Pop. Rurale	Pop. Urbaine	Pop. totale	
1555	BOUDJIMA	45,03	92,58	-18.46	7.49	-0,09	P.U
1556	AIT YAHIA MOUSSA	0	0	0.26	-	0,26	T.R
1557	SOUK EL TENINE	99,59	99,17	8.02	0.49	0,53	P.U
1558	AIT KHELILI	0	0	-0.84	-	-0,84	T.R
1559	SIDI NAAMANE	0	0	1.05	-	1,05	T.R
1560	IBOUDRAREN	0	0	-1.88	-	-1,88	T.R
1561	AGHNI GOUGHRAN	0	0	-1.12	-	-1,12	T.R
1562	MIZRANA	0	0	-0.12	-	-0,12	T.R
1563	IMSOUHAL	0	0	-1.38	-	-1,38	T.R
1564	TADMAIT	57,93	60,39	-0.02	1.02	0,59	MI
1565	AIT BOUADOU	83,2	84,22	-0.20	0.56	0,43	P.U
1566	ASSI YOUCEF	97,52	99,9	-27.51	0.51	0,26	P.U
1567	AIT TOUDERT	0	0	-1.33	-	-1,33	T.R

Tab.52.16- Wilaya d'ALGER

Code géo	Nom commune	Taux d'urbanisation		Taux d'accroissement annuel moyen entre 1998 et 2008			Classification
		1998	2008	Pop. Rurale	Pop. Urbaine	Pop. totale	
1601	ALGER CENTRE	100	100		-2.44	-2,44	T.U
1602	SIDI M'HAMED	100	100		-2.87	-2,87	T.U
1603	EL MADANIA	100	100		-2.44	-2,44	T.U
1604	HAMMA ANASSERS	100	100		-2.96	-2,96	T.U
1605	BAB EL OUED	100	100		-3.02	-3,02	T.U
1606	BOLOGHINE	100	100		0.13	0,13	T.U
1607	CASBAH	100	100		-3.16	-3,16	T.U
1608	OUED KORICHE	100	100		-1.46	-1,46	T.U
1609	BIR MOURAD RAIS	100	100		0.48	0,48	T.U
1610	EL BIAR	100	100		-1.06	-1,06	T.U
1611	BOUZAREAH	100	100		1.97	1,97	T.U
1612	BIR KHADEM	100	100		3.56	3,56	T.U
1613	EL HARRACH	100	100		0.15	0,15	T.U
1614	BARAKI	94,12	99,04	-15.06	2.58	2,05	P.U
1615	OUED SMAR	100	100		4.19	4,19	T.U
1616	BOUROUBA	100	100		-0.79	-0,79	T.U
1617	HUSSEIN DEY	100	100		-2.05	-2,05	T.U
1618	KOUBA	100	100		-0.05	-0,05	T.U
1619	BACH DJERRAH	100	100		0.36	0,36	T.U
1620	DAR EL BEIDA	90,64	91,67	4.82	6.19	6,07	P.U
1621	BEB EZZOUAR	100	100		0.48	0,48	T.U
1622	BEN AKNOUN	100	100		-0.30	-0,3	T.U
1623	DELY BRAHIM	98,71	100	-100.00	1.45	1,31	T.U
1624	HAMMAMET	100	100		2.04	2,04	T.U
1625	RAIS HAMIDOU	100	100		2.87	2,87	T.U
1626	DJISR KSENTINA	98,46	98,78	2.49	4.99	4,95	P.U
1627	EL MOURADIA	100	100		-2.57	-2,57	T.U
1628	HYDRA	100	100		-1.39	-1,39	T.U
1629	MOHAMMADIA	100	100		4.10	4,1	T.U
1630	BORDJ EL KIFFAN	100	100		3.95	3,95	T.U
1631	EL MAGHARIA	100	100		0.33	0,33	T.U
1632	BENI MESSOUS	92,21	90,88	9.38	7.50	7,65	P.U

Tab.52.16- Wilaya d'ALGER (Suite)

Code géo	Nom commune	Taux d'urbanisation		Taux d'accroissement annuel moyen entre 1998 et 2008			Classification
		1998	2008	Pop. Rurale	Pop. Urbaine	Pop. totale	
1633	LES EUCALYPTUS	86,43	89,35	-0.56	2.26	1.91	P.U
1634	BIRTOUTA	34,85	44,63	1.79	6.12	3.49	P.R
1635	TASSALA EL MERDJA	0	53,62	-3.82	-	3,97	MI
1636	OULED CHEBEL	0	43	-3.58	-	2,08	P.R
1637	SIDI MOUSSA	78,37	75,8	5.11	3.57	3,92	P.U
1638	AIN TAYA	96,33	97,32	-1.58	1.70	1.6	P.U
1639	BORDJ EL BAHRI	100	100		6.68	6,68	T.U
1640	EL MARSA	0	100	-100.00	-	3,3	T.U
1641	HARAOUA	70,71	88,41	-5.04	6.71	4,32	P.U
1642	ROUIBA	75,13	87,82	-4.91	3.86	2,23	P.U
1643	REGHAIA	83,59	92,09	-4.70	3.63	2,62	P.U
1644	AIN BENIAN	96,97	96,99	2.66	2.75	2,74	P.U
1645	STAQUELI	79,15	91,43	-6.72	3.58	2,08	P.U
1646	ZERALDA	79,58	82,53	2.97	5.00	4,61	P.U
1647	MAHELMA	0	0	3.48	-	3,48	T.R
1648	RAHMANIA	0	0	2.57	-	2,57	T.R
1649	SOUIDANIA	0	61,59	-5.62	-	4	MI
1650	CHERAGA	67,36	90,75	-9.36	6.17	3	P.U
1651	OULED FAYET	51,87	93,31	-13.04	12.75	6,23	P.U
1652	EL ACHOUR	90,96	95,5	0.46	8.37	7,83	P.U
1653	DRARIA	56,66	97,15	-18.95	12.82	6,81	P.U
1654	DOUERA	45,04	93,98	-17.53	11.19	3,19	P.U
1655	BABA HASSEN	81,16	93,45	-5.09	7.16	5,64	P.U
1656	KHRAISSIA	45,56	65,24	0.08	8.62	4,73	MI
1657	SAOULA	83,71	89,84	-1.89	3.66	2,92	P.U

Tab.52.17- Wilaya de DJELFA

Code géo	Nom commune	Taux d'urbanisation		Taux d'accroissement annuel moyen entre 1998 et 2008			Classification
		1998	2008	Pop. Rurale	Pop. Urbaine	Pop. totale	
1701	DJELFA	96,68	91,91	15.93	5.37	5,91	P.U
1702	MOUADJEBAR	0	50,58	-3.98	-	3,13	MI
1703	EL GUEDDID	0	0	1.52	-	1,52	T.R
1704	HASSI BAHBAH	95,03	89,1	12.04	2.79	3,46	P.U
1705	AIN MAABED	0	74,21	-9.08	-	4,32	MI
1706	SED RAHAL	0	45,74	-4.59	-	1,51	MI
1707	FEIDH EL BOTMA	76,04	82,63	1.34	5.59	4,7	P.U
1708	BIRINE	86,76	86,27	1.91	1.47	1,53	P.U
1709	BOUIRA LAHDAB	0	0	2.17	-	2,17	T.R
1710	ZAKKAR	0	0	-5.45	-	-5,45	T.R
1711	EL KHEMIS	0	0	2.41	-	2,41	T.R
1712	SIDI BAIZID	0	0	-3.58	-	-3,58	T.R
1713	MLILHA	0	0	0.81	-	0,81	T.R
1714	EL IDRISIA	79,53	90,75	-3.57	5.93	4,52	P.U
1715	DOUIS	0	0	-1.04	-	-1,04	T.R
1716	HASSI EL EUCH	0	59,32	-8.01	-	0,78	MI
1717	MESSAAD	97,17	94,77	9.45	2.58	2,84	P.U
1718	GUETTARA	0	0	-1.17	-	-1,17	T.R
1719	SIDI LAADJEL	0	59,98	-7.49	-	1,52	MI

Tab.52.17- Wilaya de DJELFA (Suite)

Code géo	Nom commune	Taux d'urbanisation		Taux d'accroissement annuel moyen entre 1998 et 2008			Classification
		1998	2008	Pop. Rurale	Pop. Urbaine	Pop. totale	
1720	HAD SAHARY	82,4	73,03	7,78	1,97	3,22	MI
1721	GUERNINI	0	0	1,32	-	1,32	T.R
1722	SELMANA	0	0	3,40	-	3,4	T.R
1723	AIN CHOUHADA	0	0	-5,96	-	-5,96	T.R
1724	OUM LAADHAM	0	0	5,42	-	5,42	T.R
1725	DAR CHIOUKH	89,26	87,6	3,55	1,85	2,05	P.U
1726	CHAREF	74,52	64,51	5,70	0,72	2,21	MI
1727	BENI YAGOUB	0	0	4,47	-	4,47	T.R
1728	ZAAFRANE	0	0	0,08	-	0,08	T.R
1729	DELDOUL	0	0	-1,60	-	-1,6	T.R
1730	AIN EL IBEL	59,24	58,96	3,47	3,35	3,4	MI
1731	AIN OUESSARA	98,24	96,91	8,11	1,94	2,09	P.U
1732	BENHAR	0	0	5,26	-	5,26	T.R
1733	HASSI FDOUL	0	0	0,76	-	0,76	T.R
1734	AMOURA	0	0	2,83	-	2,83	T.R
1735	AIN FEKKA	0	64,39	-6,89	-	3,39	MI
1736	TADMIT	0	0	5,39	-	5,39	T.R

Tab.52.18- Wilaya de JIJEL

Code géo	Nom commune	Taux d'urbanisation		Taux d'accroissement annuel moyen entre 1998 et 2008			Classification
		1998	2008	Pop. Rurale	Pop. Urbaine	Pop. totale	
1801	JIJEL	91,9	97,53	-9,97	2,18	1,57	P.U
1802	ERRAGUENE	0	0	-4,74	-	-4,74	T.R
1803	EL AOUANA	0	0	0,70	-	0,7	T.R
1804	ZIAMA MANSOURIA	0	0	0,58	-	0,58	T.R
1805	TAHER	76,47	76,58	1,41	1,47	1,46	P.U
1806	EMIR ABD ELKADER	41,84	83,4	-10,25	9,31	1,93	P.U
1807	CHEKFA	53,44	59,39	-0,85	1,62	0,54	MI
1808	CHAHNA	0	0	-0,75	-	-0,75	T.R
1809	EL MILIA	56,67	80,03	-6,41	4,85	1,24	P.U
1810	SIDI MAAROUF	0	32,63	-2,80	-	1,17	P.R
1811	SETTARA	0	52,29	-6,31	-	0,99	MI
1812	EL ANCER	56,04	60,34	-0,35	1,46	0,7	MI
1813	SIDI ABDELAZIZ	72,6	76	-0,22	1,60	1,13	P.U
1814	KAOUS	52,84	70,13	-2,59	5,00	2,03	MI
1815	CHEBBALA MILAT	0	0	0,02	-	0,02	T.R
1816	BOURAOUI BELHADEF	0	0	-0,60	-	-0,6	T.R
1817	DJMILA	0	55,91	-6,91	-	1,16	MI
1818	SELMA BEN ZIADA	0	0	-3,57	-	-3,57	T.R
1819	BOUSSIF OULED	0	0	0,49	-	0,49	T.R
1820	EL KENAR NOUCHFI	0	64,3	-8,61	-	1,46	MI
1821	OULED YAHIA KHADROUCHE	0	0	0,41	-	0,41	T.R
1822	BOUDRIA BENI YADJIS	0	0	0,35	-	0,35	T.R
1823	KIRI OUED ADJOUL	0	0	-0,07	-	-0,07	T.R
1824	TEXENNA	45,92	50,07	-0,34	1,36	0,47	MI
1825	DJEMAA BENI HABIBI	0	50,04	-5,68	-	1,2	MI
1826	BORDJ TAHER	0	0	-2,30	-	-2,3	T.R
1827	OULED RABAH	0	0	0,53	-	0,53	T.R
1828	OUDJANA	0	0	1,09	-	1,09	T.R

Tab.52.19- Wilaya de SETIF

Code géo	Nom commune	Taux d'urbanisation		Taux d'accroissement annuel moyen entre 1998 et 2008			Classification
		1998	2008	Pop. Rurale	Pop. Urbaine	Pop. totale	
1901	SETIF	89,82	96,86	-9,55	2,70	1,92	P.U
1902	AIN EL KEBIRA	62,85	66,33	0,24	1,80	1,25	MI
1903	BENI AZIZ	0	42,29	-4,66	-	0,8	P.R
1904	OULED SIDI AHMED	0	0	0,81	-	0,81	T.R
1905	BOUTALEB	0	0	1,30	-	1,3	T.R
1906	AIN ROUA	0	56,88	-8,14	-	0,04	MI
1907	DRAA KEBILA	0	0	-0,51	-	-0,51	T.R
1908	BIR EL ARCH	0	46,8	-4,53	-	1,78	MI
1909	BENI CHEBANA	0	0	-1,66	-	-1,66	T.R
1910	OULED TEBBEN	0	0	0,93	-	0,93	T.R
1911	HAMMA	0	65,31	-9,56	-	0,69	MI
1912	MAAOUIA	0	0	-2,48	-	-2,48	T.R
1913	AIN LAGRADJ	0	0	-1,54	-	-1,54	T.R
1914	AIN ABESSA	46,19	53,59	-0,41	2,63	1,1	MI
1915	DEHAMCHA	0	0	-0,61	-	-0,61	T.R
1916	BABOR	0	37,82	-6,21	-	-1,58	P.R
1917	GUIDJEL	0	24,32	-0,91	-	1,93	P.R
1918	AIN LAHDJAR	25,2	28,57	0,95	2,72	1,42	P.R
1919	BOUSSELAM	0	0	-0,13	-	-0,13	T.R
1920	EL EULMA	87,25	93,77	-4,57	3,38	2,63	P.U
1921	DJEMILA	29,84	38,29	-1,94	1,89	-0,66	P.R
1922	BENI OUARTILANE	0	0	-1,23	-	-1,23	T.R
1923	ROSFA	0	0	1,39	-	1,39	T.R
1924	OULED ADDOUANE	0	0	1,88	-	1,88	T.R
1925	BELLAA	0	0	0,05	-	0,05	T.R
1926	AIN ARNAT	45,45	58,13	1,06	6,43	3,81	MI
1927	AMOUCHA	49,98	58,9	-0,53	3,18	1,47	MI
1928	AIN OULMANE	65,21	69,36	0,84	2,79	2,15	MI
1929	BEIDHA BORDJ	0	25,92	-1,80	-	1,24	P.R
1930	BOUANDAS	0	0	0,88	-	0,88	T.R
1931	BAZER SAKRA	0	23,22	-1,75	-	0,92	P.R
1932	HAMMAM SKHOUNA	0	48,15	-4,94	-	1,61	MI
1933	MEZLOUG	0	37,55	-2,33	-	2,45	P.R
1934	BIR HADDADA	0	0	1,37	-	1,37	T.R
1935	SERDJ EL GHOUL	0	0	-1,72	-	-1,72	T.R
1936	HARBIL	0	0	0,07	-	0,07	T.R
1937	EL OURICIA	60,07	65,52	0,75	3,17	2,26	MI
1938	TIZI N'BECHAR	0	30,32	-2,43	-	1,21	P.R
1939	SALAH BEY	65,81	71,65	0,31	3,12	2,23	MI
1940	AIN AZAL	73,62	78,31	-0,30	2,34	1,7	P.U
1941	GUENZET	0	0	-2,55	-	-2,55	T.R
1942	TALA IFACENE	0	34,72	-2,79	-	1,5	P.R
1943	BOUGAA	78,72	72,58	3,51	0,05	0,88	MI
1944	BENI FOUADA	38,97	43,38	-0,30	1,56	0,47	P.R
1945	TACHOUDA	0	0	-0,21	-	-0,21	T.R
1946	BENI MOUHLI	0	67,95	-11,06	-	-0,19	MI
1947	OULED SABOR	0	0	2,29	-	2,29	T.R
1948	GUELLAL	0	0	0,74	-	0,74	T.R
1949	AIN SEBT	0	46,08	-5,74	-	0,35	MI
1950	HAMMAM GUERGOUR	57,15	59,5	0,48	1,47	1,05	MI
1951	M'ZADA	0	0	-1,54	-	-1,54	T.R
1952	KSAR EL ABTAL	0	37,45	-3,26	-	1,46	P.R
1953	BENI HOCINE	0	0	0,96	-	0,96	T.R
1954	AIT TIZI	0	0	-1,19	-	-1,19	T.R

Tab.52.19- Wilaya de SETIF (Suite)

Code géo	Nom commune	Taux d'urbanisation		Taux d'accroissement annuel moyen entre 1998 et 2008			Classifi cation
		1998	2008	Pop. Rurale	Pop. Urbaine	Pop. totale	
1955	MAOUKLANE	0	0	0,34	-	0,34	T.R
1956	GUELTA ZERGA	0	0	0,94	-	0,94	T.R
1957	OUED EL BARED	0	0	-2,56	-	-2,56	T.R
1958	TAYA	0	0	0,99	-	0,99	T.R
1959	EL OUELDJA	0	0	-0,38	-	-0,38	T.R
1960	TELLA	0	0	1,04	-	1,04	T.R

Tab.52.20- Wilaya de SAIDA

Code géo	Nom commune	Taux d'urbanisation		Taux d'accroissement annuel moyen entre 1998 et 2008			Classifi cation
		1998	2008	Pop. Rurale	Pop. Urbaine	Pop. totale	
2001	SAIDA	98,58	97,33	7,80	0,98	1,11	P.U
2002	DOUI THABET	0,00	0,00	1,83	-	1,83	T.R
2003	AIN EL HADJAR	74,59	72,84	3,79	2,84	3,09	MI
2004	OULED KHALED	54,48	57,43	4,00	5,27	4,71	MI
2005	MOULAY LARBI	71,88	68,2	1,87	0,07	0,61	MI
2006	YOUB	75,98	77,57	0,57	1,49	1,28	P.U
2007	HOUNET	0	0	1,54	-	1,54	T.R
2008	SIDI AMAR	0	0	1,56	-	1,56	T.R
2009	SIDI BOUBEKEUR	76,8	76,29	1,43	1,14	1,21	P.U
2010	EL HASSASNA	66,42	71,78	0,68	3,28	2,47	MI
2011	MAAMORA	0	0	2,90	-	2,9	T.R
2012	SIDI AHMED	0	0	1,83	-	1,83	T.R
2013	AIN SKHOUNA	0	0	2,25	-	2,25	T.R
2014	OULED BRAHIM	65,56	68,07	-0,07	1,08	0,7	MI
2015	TIRCINE	0	0	1,60	-	1,6	T.R
2016	AIN SOLTANE	0	0	1,34	-	1,34	T.R

Tab.52.21- Wilaya de SKIKDA

Code géo	Nom commune	Taux d'urbanisation		Taux d'accroissement annuel moyen entre 1998 et 2008			Classifi cation
		1998	2008	Pop. Rurale	Pop. Urbaine	Pop. totale	
2101	SKIKDA	97,99	95,13	9,88	0,14	0,44	P.U
2102	AIN ZOUIT4	0	0	-1,21	-	-1,21	T.R
2103	EL HADAIEK	0	56,95	-4,57	-	3,95	MI
2104	AZZABA	59,89	59,32	1,68	1,43	1,53	MI
2105	DJENDEL SAADI MOHAMED	0	0	1,02	-	1,02	T.R
2106	AIN CHERCHAR	73,34	79,4	-1,22	2,22	1,4	P.U
2107	BEKKOUCHE LAKHDAR	44,64	51,88	-0,67	2,30	0,75	MI
2108	BEN AZZOZ	0	0	1,59	-	1,59	T.R
2109	ES SEBT	52,25	64,49	-3,35	1,74	-0,41	MI
2110	COLLO	88,23	82,26	5,58	0,56	1,28	P.U
2111	BENI ZID	0	36,72	-2,83	-	1,79	P.R
2112	KERKERA	48,74	48,05	1,19	0,91	1,06	MI
2113	OULED ATTIA	0	0	0,48	-	0,48	T.R
2114	OUED ZHOUR	0	0	0,22	-	0,22	T.R

Tab.52.21-Wilaya de SKIKDA (Suite)

Code géo	Nom commune	Taux d'urbanisation		Taux d'accroissement annuel moyen entre 1998 et 2008			Classification
		1998	2008	Pop. Rurale	Pop. Urbaine	Pop. totale	
2115	ZITOUNA	0	0	-0.08	-	-0.08	T.R
2116	EL HARROUCH	67,44	67,53	1.63	1.67	1.66	MI
2117	ZERDEZAS	0	0	0.24	-	0,24	T.R
2118	OULED HEBABA	0	0	0.51	-	0,51	T.R
2119	SIDI MEZGHICHE	55,23	68,01	-1.43	4.17	1,99	MI
2120	EMDJEZ EDCHICH	60,18	64,84	0.57	2.63	1,85	MI
2121	BENI OULBANE	58,98	67,36	-0.51	3.21	1,83	MI
2122	AIN BOUZIANE	0	0	1.38	-	1,38	T.R
2123	RAMDANE DJAMEL	54,05	60,75	-0.11	2.71	1,5	MI
2124	BENI BACHIR	0	0	1.35	-	1,35	T.R
2125	SALAH BOUCHAOUR	52,54	56,19	0.59	2.10	1,41	MI
2126	TAMALOUS2	40,71	46,29	1.70	4.07	2,72	MI
2127	AIN KECHRA	46,38	56,21	-0.91	3.13	1,14	MI
2128	OUM TOUB	49,61	57,8	-0.74	2.64	1,06	MI
2129	BIR EL OUIDEN	0	0	2.12	-	2,12	T.R
2130	FIL FILA	65,78	89,04	-9.61	4.62	1,45	P.U
2131	CHERIAIA	0	31,77	-0.75	-	3,17	P.R
2132	KANOUA	0	0	0.70	-	0,7	T.R
2133	EL GHEDIR	0	0	0.51	-	0,51	T.R
2134	BOUCHTATA	0	71,6	-11.90	-	0,1	MI
2135	OULDJA BOULBELLOUT	0	0	1,06	-	1,06	T.R
2136	KHENG MAYOUM	0	0	0.47	-	0,47	T.R
2137	HAMADI KROUMA	85,07	89,65	1.16	5.55	4,99	P.U
2138	EL MARSA1	0	0	0.16	-	0,16	T.R

Tab.52.22-Wilaya de SIDI BEL ABBES

Code géo	Nom commune	Taux d'urbanisation		Taux d'accroissement annuel moyen entre 1998 et 2008			Classification
		1998	2008	Pop. Rurale	Pop. Urbaine	Pop. totale	
2201	SIDI BEL ABBES	98,42	98,69	-0.56	1.36	1,33	P.U
2202	TESSALA	0	0	1.13	-	1,13	T.R
2203	SIDI BRAHIM	85,05	87,85	-0.04	2.42	2,08	P.U
2204	MOSTEFA BEN BRAHIM	97,02	95,88	4,74	1,24	1,36	P.U
2205	TELAGH	98,82	98,85	1.47	1.68	1,67	P.U
2206	MEZAOUROU	91,56	91,19	0.75	0.28	0,32	P.U
2207	BOUKANEFIS	74,63	73,12	1.76	0.96	1,17	MI
2208	SIDI ALI BOUSSIDI	99,21	98,25	10,07	1,42	1,52	P.U
2209	BEDRABINE ELMOKRANI	87,03	86,39	0.88	0.32	0,39	P.U
2210	MARHOUM	0	0	2.98	-	2,98	T.R
2211	TAFISSOUR	0	0	3.08	-	3,08	T.R
2212	AMARNAS	0	0	6.25	-	6,25	T.R
2213	TILMOUNI	0	0	2.30	-	2,3	T.R
2214	SIDI LAHCENE	81,25	83,92	1.86	3.80	3,46	P.U
2215	AIN THRID	0	0	1.91	-	1,91	T.R
2216	MAKEDRA	0	0	1.54	-	1,54	T.R
2217	TENIRA	88,89	86,23	2.88	0.36	0,67	P.U
2218	MOULAY SLISSEN	0	0	0.75	-	0,75	T.R
2219	EL HACAIBA	0	0	1.34	-	1,34	T.R
2220	HASSI ZAHANA	99,22	96,19	18,52	0.58	0,9	P.U

Tab.52.22-Wilaya de SIDI BEL ABBES (Suite)

Code géo	Nom commune	Taux d'urbanisation		Taux d'accroissement annuel moyen entre 1998 et 2008			Classification
		1998	2008	Pop. Rurale	Pop. Urbaine	Pop. totale	
2221	TABIA	0	0	1.68	-	1.68	T.R
2222	MERINE	0	75.7	-12.66	-	0.82	P.U
2223	RAS EL MA	95,09	95,84	0.62	2.41	2.33	P.U
2224	AIN TINDAMINE	0	0	0.39	-	0.39	T.R
2225	AIN KADA	0	0	0.71	-	0.71	T.R
2226	M'CID	0	0	0.03	-	0.03	T.R
2227	SIDI KHALED	0	0	1.44	-	1.44	T.R
2228	AIN EL BERD	72.16	76.06	-0.01	2.08	1.54	P.U
2229	SFISEF	94,92	94	2.19	0.37	0.47	P.U
2230	AIN ADDEN	0	0	2.24	-	2,24	T.R
2231	OUED TAOURIRA	0	0	4.11	-	4,11	T.R
2232	DHAYA	0	0	1.27	-	1,27	T.R
2233	ZEROUALA	0	0	1.02	-	1,02	T.R
2234	LAMTAR	96,2	94,74	5.12	1.56	1,72	P.U
2235	SIDI CHAIB	0	0	0.41	-	0,41	T.R
2236	SIDI DAHO	0	0	0.81	-	0,81	T.R
2237	OUED SBAA	0	0	1.09	-	1,09	T.R
2238	BOUDJEBAA EL BORDJ	0	0	-0,14	-	-0,14	T.R
2239	SEHALA THAOURA	0	0	0.07	-	0,07	T.R
2240	SIDI YACOB	0	0	1.24	-	1,24	T.R
2241	SIDI HAMADOUCHE	0	0	0.75	-	0,75	T.R
2242	BELARBI	87,98	88,63	0.77	1,42	1,34	P.U
2243	OUED SEFIOUN	0	0	-1.17	-	-1,17	T.R
2244	TEGHALIMET	0	0	0.90	-	0,9	T.R
2245	BEN BADIS	87,43	88,8	0.29	1.63	1,47	P.U
2246	SIDI ALI BENOUB	53,3	55,56	0.49	1,42	1	MI
2247	CHETOUANE BELAILA	0	0	0,67	-	0,67	T.R
2248	BIR EL H'MAM	0	0	2.12	-	2,12	T.R
2249	TAOUDMOUT	0	0	1.66	-	1,66	T.R
2250	REDJEM DEMMOUCHE	0	0	1.29	-	1,29	T.R
2251	BENACHIBA CHELIA	0	0	1.14	-	1,14	T.R
2252	HASSI DAHO	0	0	2.71	-	2,71	T.R

Tab.52.23-Wilaya d'ANNABA

Code géo	Nom commune	Taux d'urbanisation		Taux d'accroissement annuel moyen entre 1998 et 2008			Classification
		1998	2008	Pop. Rurale	Pop. Urbaine	Pop. totale	
2301	ANNABA	98,81	98,68	1.42	0.38	0.39	P.U
2302	BERRAHEL	53,57	54,92	1.66	2.22	1,97	MI
2303	EL HADJAR	70,05	69,75	1.10	0.95	1	MI
2304	EULMA	0	0	1.73	-	1,73	T.R
2305	EL BOUNI	96,27	94,46	5.28	0.95	1,15	P.U
2306	OUED EL ANEB	29,33	31,93	1.64	2.91	2,02	P.R
2307	CHEURFA	0	0	0.52	-	0,52	T.R
2308	SERAIDI	0	81,95	-15,44	-	0,59	P.U
2309	AIN BERDA	0	35,96	-2,79	-	1,71	P.R
2310	CHETAIBI	0	0	0.59	-	0,59	T.R
2311	SIDI AMER	81,99	97,58	-17,31	3.16	1,36	P.U
2312	TREAT	0	0	1,81	-	1,81	T.R

Tab.52.24-Wilaya de GUELMA

Code géo	Nom commune	Taux d'urbanisation		Taux d'accroissement annuel moyen entre 1998 et 2008			Classification
		1998	2008	Pop. Rurale	Pop. Urbaine	Pop. totale	
2401	GUELMA	98,39	99,3	-7,29	1,01	0,92	P.U
2402	NECHMAYA	0	76,85	-13,01	-	0,91	P.U
2403	BOUATI MAHMOUD	0	0	0,92	-	0,92	T.R
2404	OUED ZENATI	82,56	83,48	1,36	2,03	1,92	P.U
2405	TAMLOUKA	50,25	57,33	-0,27	2,66	1,3	MI
2406	OUED FRAGHA	0	0	0,76	-	0,76	T.R
2407	AIN SANDEL	0	0	0,24	-	0,24	T.R
2408	RAS EL AGBA	0	0	1,42	-	1,42	T.R
2409	DAHOUARA	0	0	0,12	-	0,12	T.R
2410	BELKHEIR	79,12	81,08	0,66	1,93	1,68	P.U
2411	BENDJERRAH	0	92,77	-19,85	-	4,61	P.U
2412	BOUHAMDANE	0	0	-0,28	-	-0,28	T.R
2413	AIN MAKHLOUF	80,04	84,9	-1,70	1,73	1,12	P.U
2414	AIN BEN BEIDA	0	0	1,41	-	1,41	T.R
2415	KHEZARA	78,44	80,36	1,52	2,73	2,48	P.U
2416	BENI MEZLINE	0	0	0,85	-	0,85	T.R
2417	BOUHACHANA	0	0	0,04	-	0,04	T.R
2418	GUELAAT BOUSBAA	0	0	1,48	-	1,48	T.R
2419	HAMMAM DEBAGH	75,78	79,48	0,35	2,55	2,05	P.U
2420	EL FEDJOU DJ	89,8	86,83	4,73	1,69	2,04	P.U
2421	BORDJ SABATH	0	0	0,08	-	0,08	T.R
2422	HAMMAM N'BAIL	46,74	52,74	-0,99	1,45	0,22	MI
2423	AIN LARBI	0	0	-0,20	-	-0,2	T.R
2424	MEDJEZ AMAR	0	0	1,86	-	1,86	T.R
2425	BOUCHEGOUF	72,53	77,39	0,01	2,68	2	P.U
2426	HELIOPOLIS	87,19	89,67	-0,63	1,85	1,56	P.U
2427	HOUARI BOUMEDIENE	0	0	1,12	-	1,12	T.R
2428	ROKNIA	0	0	-0,37	-	-0,37	T.R
2429	SELIAOUA ANNOUNA	0	0	0,79	-	0,79	T.R
2430	MEDJEZ SFA	0	0	0,19	-	0,19	T.R
2431	BOUMAHRA AHMED	81,08	81,61	1,29	1,65	1,58	P.U
2432	AIN REGGADA	0	0	0,54	-	0,54	T.R
2433	OUED CHEHAM	51,62	58,57	0,22	3,12	1,81	MI
2434	DJEBALLAH KHEMISSI	0	0	1,51	-	1,51	T.R

Tab.52.25-Wilaya de CONSTANTINE

Code géo	Nom commune	Taux d'urbanisation		Taux d'accroissement annuel moyen entre 1998 et 2008			Classification
		1998	2008	Pop. Rural	Pop. Urbaine	Pop. totale	
2501	CONSTANTINE	98,42	97,86	2,35	-0,79	-0,73	P.U
2502	HAMMA BOUZIANE	86,65	91,22	-1,04	3,79	3,25	P.U
2503	BEN BADIS	55,14	66,13	0,20	5,02	3,1	MI
2504	ZIGHOUD YOUCEF	80,6	81,6	0,73	1,41	1,28	P.U
2505	DIDOUCHE MOURAD	85,15	89,04	-0,03	3,57	3,1	P.U
2506	EL KHROUB	72,55	89,77	-2,98	9,58	7,23	P.U
2507	AIN ABID	66,77	70,97	0,67	2,70	2,06	MI
2508	BENI HAMIDENE	0	0	1,40	-	1,4	T.R
2509	OULED RAHMOUN	44,15	65,86	-2,46	6,77	2,53	MI
2510	AIN SMARA	83,18	86,64	1,89	4,73	4,3	P.U
2511	MESAOU D BOUDJERIOU	0	0	1,29	-	1,29	T.R
2512	IBN ZIAD	56,56	61,33	0,81	2,84	2	MI

Tab.52.26-Wilaya de MEDEA

Code géo	Nom commune	Taux d'urbanisation		Taux d'accroissement annuel moyen entre 1998 et 2008			Classification
		1998	2008	Pop. Rurale	Pop. Urbaine	Pop. totale	
2601	MEDEA	98,56	98,89	-1.52	1.19	1,16	P.U
2602	OUZERA	58,84	61,94	0.18	1.51	0,98	MI
2603	OULED MAAREF	0	0	-0.14	-	-0,14	T.R
2604	AIN BOUCIF	55,73	59,2	-0.18	1.27	0,65	MI
2605	AISSAOUIA	0	0	-5.40	-	-5,4	T.R
2606	OULED DEIDE	0	0	1.18	-	1,18	T.R
2607	EL OMARIA	58,71	70,61	-1.82	3.55	1,63	MI
2608	DERRAG	0	0	-0.57	-	-0,57	T.R
2609	EL GUELBELKEBIR	0	0	-1.38	-	-1,38	T.R
2610	BOUAICHE	0	0	0,28	-	0,28	T.R
2611	MEZRENNA	0	0	-0.26	-	-0,26	T.R
2612	OULED BRAHIM	0	0	0,96	-	0,96	T.R
2613	TIZI MAHDI	0	0	-2.21	-	-2,21	T.R
2614	SIDI ZIANE	0	0	-2.07	-	-2,07	T.R
2615	TAMESGUIDA	0	0	-0.79	-	-0,79	T.R
2616	EL HAMDANIA	0	0	-1.88	-	-1,88	T.R
2617	KEF LAKHDAR	0	0	0,84	-	0,84	T.R
2618	CHELLALAT LADHAOURA	96,19	95,52	3,35	1,59	1,66	P.U
2619	BOUSKENE	0	0	-1.16	-	-1,16	T.R
2620	REBAIA	0	0	-3.01	-	-3,01	T.R
2621	BOUCHRAHIL	0	64,18	-13.94	-	-4,49	MI
2622	OULED HELLAL	0	0	0,97	-	0,97	T.R
2623	TAFRAOUT	0	0	1.45	-	1,45	T.R
2624	BAATA	0	0	-12.50	-	-12,5	T.R
2625	BOGHAR	0	0	0,16	-	0,16	T.R
2626	SIDI NAAMANE	0	37,07	-6.39	-	-1,89	P.R
2627	OULED BOUACHRA	0	0	-4.80	-	-4,8	T.R
2628	SIDI ZAHAR	0	0	-6.08	-	-6,08	T.R
2629	Oued HARBIL	0	0	0,58	-	0,58	T.R
2630	BEN CHICAO	0	0	0,85	-	0,85	T.R
2631	SIDI DAMED	0	0	2.88	-	2,88	T.R
2632	AZIZ	0	0	0,06	-	0,06	T.R
2633	SOUAGUI	0	43,1	-7.50	-	-2,05	P.R
2634	ZOUBIRIA	44,3	81,34	-14.80	1,25	-4,8	P.U
2635	KSAR EL BOUKHARI	96,58	98,21	-4.09	2,58	2,41	P.U
2636	EL AZIZIA	0	0	0,66	-	0,66	T.R
2637	DJOUAB	0	0	-5.19	-	-5,19	T.R
2638	CHAHBOUNIA	0	0	0,16	-	0,16	T.R
2639	MAGHRAOUA	0	0	-0.21	-	-0,21	T.R
2640	CHENIGUEL	0	0	1.84	-	1,84	T.R
2641	AIN OUKSIR	0	0	-2.85	-	-2,85	T.R
2642	OUM EL DJALIL	0	0	-0.11	-	-0,11	T.R
2643	OUAMRI	0	46,82	-5.42	-	0,83	MI
2644	SI MAHDJOUB	0	0	1.02	-	1,02	T.R
2645	TLATET ED DOUAIR	0	0	0,01	-	0,01	T.R
2646	BENI SLIMANE	48,77	66,77	-3.64	3,94	0,68	MI
2647	BERROUAGHIA	88	92,72	-4.74	0,75	0,22	P.U
2648	SEGHOUANE	0	0	-2.37	-	-2,37	T.R
2649	M'FATHA	0	0	2.93	-	2,93	T.R
2650	MIHOUB	0	0	0,60	-	0,6	T.R
2651	BOUGHZOUL	0	40,75	-3.39	-	1,88	P.R
2652	TABLAT	41,17	52,51	-2.27	2,37	-0,13	MI
2653	DEUX BASSINS	0	0	-3.63	-	-3,63	T.R

Tab.52.26-Wilaya de MEDEA (Suite)

Code géo	Nom commune	Taux d'urbanisation		Taux d'accroissement annuel moyen entre 1998 et 2008			Classification
		1998	2008	Pop. Rurale	Pop. Urbaine	Pop. totale	
2654	DRAA ESSMAR	89,91	89,21	3,35	2,57	2,65	P.U
2655	SIDI ERRABIA	0	0	-0,04	-	-0,04	T.R
2656	BIR BEN ABED	0	82,54	-15,04	-	1,41	P.U
2657	EL AOUINET	0	0	2,23	-	2,23	T.R
2658	OULED ANTAR	0	0	0,88	-	0,88	T.R
2659	BOUAICHOUNE	0	0	0,67	-	0,67	T.R
2660	HANNACHA	0	0	-1,70	-	-1,7	T.R
2661	SEDRAIA	0	0	0,85	-	0,85	T.R
2662	MOUDJEBEUR	0	0	-0,47	-	-0,47	T.R
2663	KHAMS DJOUAMAA	0	0	3,14	-	3,14	T.R
2664	SANEG	0	0	1,14	-	1,14	T.R

Tab.52.27-Wilaya de MOSTAGANEM

Code géo	Nom commune	Taux d'urbanisation		Taux d'accroissement annuel moyen entre 1998 et 2008			Classification
		1998	2008	Pop. Rurale	Pop. Urbaine	Pop. totale	
2701	MOSTAGANEM	96,64	98,93	-9,95	1,38	1,14	P.U
2702	SAYADA	0	11,11	1,55	-	2,77	P.R
2703	FORNAKA	0	0	1,44	-	1,44	T.R
2704	STIDIA	58,18	57,56	1,30	1,04	1,15	MI
2705	AIN NOUISSI	58,21	67,08	0,05	3,98	2,5	MI
2706	HASSI MAAMECHE	38,02	38,49	2,79	3,00	2,87	P.R
2707	AIN TEDLES	53,19	55,07	1,66	2,44	2,08	MI
2708	SOUR	0	0	0,96	-	0,96	T.R
2709	OULED EL KHEIR	0	0	1,70	-	1,7	T.R
2710	SIDI BELATTAR	0	0	0,19	-	0,19	T.R
2711	KHEIR EDDINE	0	22,88	-0,44	-	2,22	P.R
2712	SIDI ALI	48,19	58,36	-0,63	3,59	1,6	MI
2713	ABDELMALEK RAMDANE	0	0	0,80	-	0,8	T.R
2714	HADJADJ	51,06	57,45	-0,50	2,13	0,92	MI
2715	NEKMARIA	0	0	0,36	-	0,36	T.R
2716	SIDI LAKHDAR	21,22	29,58	0,00	4,61	1,15	P.R
2717	ACHAACHA	0	0	1,06	-	1,06	T.R
2718	KHADRA	0	0	1,36	-	1,36	T.R
2719	BOUGUIRAT	24,46	29,91	0,82	3,67	1,58	P.R
2720	SIRAT	0	0	1,92	-	1,92	T.R
2721	AIN SIDI CHERIF	0	0	2,26	-	2,26	T.R
2722	MESRA	35,74	44,89	0,76	4,74	2,34	P.R
2723	MANSOURAH	0	0	1,56	-	1,56	T.R
2724	SOUAFLIA	0	0	1,86	-	1,86	T.R
2725	OULED BOUGHALEM	0	0	1,50	-	1,5	T.R
2726	OULED MAALAH	0	0	0,69	-	0,69	T.R
2727	MEZAGHRANE	87,96	70,69	13,69	1,61	3,88	MI
2728	AIN BOUDINAR	0	0	1,48	-	1,48	T.R
2729	TAZGAIT	0	0	0,73	-	0,73	T.R
2730	SAFSAF	0	0	1,15	-	1,15	T.R
2731	TOUAHRIA	0	0	1,32	-	1,32	T.R
2732	EL HESSIANE	0	0	0,93	-	0,93	T.R

Tab.52.28-Wilaya de M'SILA

Code géo	Nom commune	Taux d'urbanisation		Taux d'accroissement annuel moyen entre 1998 et 2008			Classification
		1998	2008	Pop. Rurale	Pop. Urbaine	Pop. totale	
2801	M'SILA	83,08	84,89	1,32	2,71	2,49	P.U
2802	MAADID	0	0	0,83	-	0,83	T.R
2803	HAMMAM DHALAA	49,37	57,15	-0,31	2,90	1,39	MI
2804	OULED DERRADJ	47,98	56,46	-0,25	3,26	1,57	MI
2805	TARMOUNT	0	0	0,54	-	0,54	T.R
2806	M'TARFA	0	0	1,14	-	1,14	T.R
2807	KHOUBANA	0	0	1,52	-	1,52	T.R
2808	M'CIF	0	54,72	-6,06	-	1,8	MI
2809	CHELLAL	0	0	2,43	-	2,43	T.R
2810	OULED MADHI	0	0	0,82	-	0,82	T.R
2811	MAGRA	0	40,48	-3,06	-	2,17	P.R
2812	BERHOUM	76,25	83,13	-0,62	3,79	2,89	P.U
2813	AIN KHADRA	0	32,98	0,03	-	4,17	P.R
2814	OULED ADDI GUEBALA	50,87	59,97	-0,76	3,03	1,32	MI
2815	BELAIBA	0	0	2,82	-	2,82	T.R
2816	SIDI AISSA	92,76	92,78	2,33	2,36	2,36	P.U
2817	AIN EL HADJEL	88,02	86,93	2,72	1,69	1,82	P.U
2818	SIDI HADJERES	0	0	-0,13	-	-0,13	T.R
2819	OUENOUGHA	0	90,47	-21,64	-	-0,54	P.U
2820	BOUSAADA	95,62	96,88	-1,56	2,03	1,9	P.U
2821	OULED SIDI BRAHIM	59,82	61,26	0,14	0,76	0,51	MI
2822	SIDI AMEUR	0	73,8	-11,42	-	1,47	MI
2823	TAMSA	0	0	1,71	-	1,71	T.R
2824	BEN SROUR	86,08	82,75	4,69	2,03	2,44	P.U
2825	OULED SLIMANE	0	0	7,22	-	7,22	T.R
2826	EL HOUAMED	0	0	2,79	-	2,79	T.R
2827	EL HAMEL	98,46	97,14	7,32	0,65	0,79	P.U
2828	OULED MANSOUR	0	0	1,61	-	1,61	T.R
2829	MAARIF	0	0	1,93	-	1,93	T.R
2830	DEHAHNA	0	0	0,44	-	0,44	T.R
2831	BOUTI SAYEH	0	0	1,50	-	1,5	T.R
2832	KHETTOUTI SED EL DJIR	0	0	0,55	-	0,55	T.R
2833	ZERZOUR	0	0	10,62	-	10,62	T.R
2834	MOHAMED BOUDIAF	0	50,27	-4,14	-	2,89	MI
2835	BENZOUH	0	0	3,03	-	3,03	T.R
2836	BIR FODDA	0	0	-0,48	-	-0,48	T.R
2837	AIN FARES	0	0	-1,13	-	-1,13	T.R
2838	SIDI M'HAMED	0	0	2,96	-	2,96	T.R
2839	MENAA	0	83,57	-15,29	-	1,74	P.U
2840	SOUMAA	0	0	1,15	-	1,15	T.R
2841	AIN EL MELH	93,63	88,75	11,04	4,26	4,83	P.U
2842	MEDJEDEL	66,92	84,92	-6,50	3,73	1,26	P.U
2843	SLIM	0	0	-0,78	-	-0,78	T.R
2844	AIN ERRICH	76,2	64,8	11,38	5,30	7,04	MI
2845	BENI ILMENE	87,38	89,3	-0,05	1,86	1,64	P.U
2846	OULTENE	0	0	2,68	-	2,68	T.R
2847	DJEBEL MESSAAD	0	70,77	-9,86	-	2,12	MI

Tab.52.29-Wilaya de MASCARA

Code géo	Nom commune	Taux d'urbanisation		Taux d'accroissement annuel moyen entre 1998 et 2008			Classification
		1998	2008	Pop. Rurale	Pop. Urbaine	Pop. totale	
2901	MASCARA	92,98	92,76	2.53	2.19	2,21	P.U
2902	BOUHANIFIA	67,28	63,84	1.96	0.40	0,93	MI
2903	TIZI	0	76	-11,98	-	1,73	P.U
2904	HACINE	71,61	76,85	-0,72	2,08	1,35	P.U
2905	MAOUSSA	0	0	1,38	-	1,38	T.R
2906	TIGHENNIF	61,44	64,2	0,35	1,56	1,11	MI
2907	EL HACHEM	59,96	61,12	1,57	2,08	1,88	MI
2908	SIDI KADA	52,15	53,24	1,24	1,69	1,48	MI
2909	ZELMATA	0	0	2,01	-	2,01	T.R
2910	OUED EL ABTAL	69,91	67,87	1,73	0,75	1,06	MI
2911	AIN FERAH	0	0	0,77	-	0,77	T.R
2912	GHRISS	69,89	74,07	1,16	3,31	2,71	MI
2913	FROHA	0	0	1,43	-	1,43	T.R
2914	MATMORE	0	50,33	-5,65	-	1,29	MI
2915	MAKDA	0	0	1,69	-	1,69	T.R
2916	SIDI BOUSSAID	0	0	0,13	-	0,13	T.R
2917	EL BORDJ	69,26	71,06	0,89	1,77	1,51	MI
2918	AIN FEKAN	90,78	85,92	5,61	0,61	1,17	P.U
2919	BENIAN	0	0	2,14	-	2,14	T.R
2920	KHALOUIA	0	96,57	-27,44	-	2,17	P.U
2921	EL MENAOUER	0	0	0,37	-	0,37	T.R
2922	OUED TARIA	59,76	65,32	-0,16	2,28	1,36	MI
2923	AOUF	0	0	0,75	-	0,75	T.R
2924	AIN FARES	41,28	54,79	-3,41	2,08	-0,81	MI
2925	AIN FRASS	0	0	0,72	-	0,72	T.R
2926	SIG	88,72	87,05	2,94	1,32	1,52	P.U
2927	OGGAZ	0	0	0,98	-	0,98	T.R
2928	ALAIMIA	0	0	1,09	-	1,09	T.R
2929	EL GAADA	0	0	0,52	-	0,52	T.R
2930	ZAHANA	49,14	50,58	1,22	1,81	1,52	MI
2931	MOHAMMADIA	81,09	82,17	1,15	1,89	1,75	P.U
2932	SIDI ABDELMOUMENE	0	0	0,95	-	0,95	T.R
2933	FERRAGUIG	0	0	0,77	-	0,77	T.R
2934	EL GHOMRI	0	0	1,60	-	1,6	T.R
2935	SEDJERARA	0	0	0,91	-	0,91	T.R
2936	MOCTADOUZ	0	0	0,55	-	0,55	T.R
2937	BOUHENNI	61,19	60,74	1,49	1,30	1,37	MI
2938	EL GUETANA	0	0	1,18	-	1,18	T.R
2939	EL MAMOUNIA	57,56	59,12	1,17	1,83	1,55	MI
2940	EL KEURT	0	0	1,97	-	1,97	T.R
2941	GHARROUS	0	0	1,62	-	1,62	T.R
2942	GUERDJOUUM	0	0	-1,48	-	-1,48	T.R
2943	CHORFA	0	0	2,48	-	2,48	T.R
2944	RAS EL AIN AMIROUCHE	0	0	2,36	-	2,36	T.R
2945	NESMOTH	0	0	2,31	-	2,31	T.R
2946	SIDI ABDEL DJABAR	0	0	1,10	-	1,1	T.R
2947	SEHALIA	0	0	1,88	-	1,88	T.R

Tab.52.30-Wilaya de OUARGLA

Code géo	Nom commune	Taux d'urbanisation		Taux d'accroissement annuel moyen entre 1998 et 2008			Classification
		1998	2008	Pop. Rurale	Pop. Urbaine	Pop. totale	
3001	OUARGLA	93,55	93,46	1,88	1,72	1,73	P.U
3002	AIN BEIDA	68,02	67,75	2,89	2,76	2,8	MI
3003	N'GOUSSA	0	35,39	-2,20	-	2,23	P.R
3004	HASSI MESSAOUD	92,99	98,52	-13,60	1,74	1,14	P.U
3005	ROUISSAT	90,68	92,27	2,49	4,64	4,45	P.U
3006	BALIDAT AMEUR	75,55	73,95	2,51	1,63	1,85	MI
3007	TEBESBEST	99,91	99,96	-6,79	1,65	1,64	P.U
3008	NEZLA	95,27	94,72	3,64	2,44	2,5	P.U
3009	ZAQUIA EL ABIDIA	84,01	100	-100,00	4,53	2,7	T.U
3010	SIDI SLIMANE	0	0	1,72	-	1,72	T.R
3011	SIDI KHOULED	0	74,33	-6,34	-	7,51	MI
3012	HASSI BEN ABDELLAH	0	0	3,02	-	3,02	T.R
3013	TOUGGOURT	99,71	99,76	0,00	1,84	1,84	P.U
3014	EL HADJIRA	0	60,14	-7,44	-	1,61	MI
3015	TAIBET	0	44,65	-2,49	-	3,54	P.R
3016	TAMACINE	100	99,97		2,36	2,37	P.U
3017	BENACEUR	0	94,26	-23,00	-	2,88	P.U
3018	M'NAGUER	0	0	2,38	-	2,38	T.R
3019	MEGARINE	77,84	78,63	1,91	2,40	2,29	P.U
3020	EL ALLIA	0	0	1,43	-	1,43	T.R
3021	EL BORMA	0	0	4,91	-	4,91	T.R

Tab.52.31-Wilaya d'ORAN

Code géo	Nom commune	Taux d'urbanisation		Taux d'accroissement annuel moyen entre 1998 et 2008			Classification
		1998	2008	Pop. Rurale	Pop. Urbaine	Pop. totale	
3101	ORAN	100	100	-100,00	-0,39	-0,39	T.U
3102	GDYEL	83,99	87,83	-0,57	2,70	2,24	P.U
3103	BIR EL DJIR	97,54	98,39	3,16	7,82	7,73	P.U
3104	HASSI BOUNIF	80,89	89,99	-3,55	4,10	2,98	P.U
3105	ES SENIA	87,54	94,84	-4,74	5,02	4,17	P.U
3106	ARZEW	84,29	81,98	2,04	0,34	0,63	P.U
3107	BETHIOUA	43,29	42,84	2,04	1,85	1,96	P.R
3108	MARSAT EL HADJADJ	0	55,44	-5,86	-	2,19	MI
3109	AIN TURK	98,74	98,15	7,67	3,48	3,54	P.U
3110	EL ANCOR	71,96	75,88	1,70	3,82	3,26	P.U
3111	OUED TLELAT	66,09	70,51	1,90	4,03	3,35	MI
3112	TAFRAOUI	0	45	-4,73	-	1,23	P.R
3113	SIDI CHAMI	80,78	96,13	-9,90	7,88	5,99	P.U
3114	BOUFATIS	0	62,99	-8,15	-	1,6	MI
3115	MERS EL KEBIR	96,48	92,15	10,47	1,37	1,85	P.U
3116	BOUSFER	67,57	91,05	-5,64	10,82	7,52	P.U
3117	EL KARMA	69,23	76,43	2,70	6,58	5,52	P.U
3118	EL BRAYA	0	89,08	-16,70	-	4,27	P.U
3119	HASSI BEN OKBA	98,07	97,67	5,22	3,19	3,23	P.U
3120	BEN FREHA	51,7	84,32	-7,76	8,65	3,39	P.U
3121	HASSI MEFSOUKH	93,81	94,42	3,43	4,60	4,54	P.U
3122	SIDI BEN YABKA	0	97,27	-28,87	-	2,5	P.U
3123	MISSERGHIN	45,4	74,77	-4,27	8,89	3,52	MI
3124	BOUTLELIS	60,72	61,87	2,40	2,90	2,71	MI
3125	AIN KERMA	0	0	0,77	-	0,77	T.R
3126	AIN BIYA	71,81	86,13	-5,24	3,72	1,83	P.U

Tab.52.32-Wilaya d'EL BAYADH

Code géo	Nom commune	Taux d'urbanisation		Taux d'accroissement annuel moyen entre 1998 et 2008			Classification
		1998	2008	Pop. Rurale	Pop. Urbaine	Pop. totale	
3201	EL BAYADH	93,17	93,39	3,26	3,63	3,6	P.U
3202	ROGASSA	0	83,93	-14,43	-	3	P.U
3203	STITTEN	0	0	3,01	-	3,01	T.R
3204	BREZINA	0	90,97	-18,57	-	3,91	P.U
3205	GHA SOUL	0	0	4,35	-	4,35	T.R
3206	BOUALEM	0	0	3,53	-	3,53	T.R
3207	EL ABIODH SIDI CHEIKH	97,74	99,34	-10,09	2,09	1,92	P.U
3208	AIN EL ORAK	0	0	-3,34	-	-3,34	T.R
3209	ARBAOUAT	0	0	2,92	-	2,92	T.R
3210	BOUGTOUB	91,13	89,67	4,81	3,04	3,2	P.U
3211	EL KHEITHER	0	0	-0,92	-	-0,92	T.R
3212	KEF EL AHMAR	0	0	3,78	-	3,78	T.R
3213	BOUSSEMGHOUN	0	0	4,41	-	4,41	T.R
3214	CHELLALA	0	0	0,49	-	0,49	T.R
3215	KRAKDA	0	0	-1,85	-	-1,85	T.R
3216	EL BNOUD	0	0	3,05	-	3,05	T.R
3217	CHEGUIG	0	0	6,94	-	6,94	T.R
3218	SIDI AMEUR	0	0	3,12	-	3,12	T.R
3219	EL MEHARA	0	0	4,35	-	4,35	T.R
3220	TOUSMOULINE	0	0	4,47	-	4,47	T.R
3221	SIDI SLIMANE	0	0	1,47	-	1,47	T.R
3222	SIDI TIFOUR	0	0	6,72	-	6,72	T.R

Tab.52.33-Wilaya d'ILIZI

Code géo	Nom commune	Taux d'urbanisation		Taux d'accroissement annuel moyen entre 1998 et 2008			Classification
		1998	2008	Pop. Rurale	Pop. Urbaine	Pop. totale	
3301	ILLIZI	57,35	75,52	0,07	8,86	5,87	P.U
3302	DJANET	68,36	64,08	5,63	3,59	4,28	MI
3303	DEBDEB	0	0	3,10	-	3,1	T.R
3304	BORDJ OMAR DRISS	0	0	5,00	-	5	T.R
3305	BORDJ EL HAOUES	0	0	2,13	-	2,13	T.R
3306	IN AMENAS	0	88,2	-16,74	-	3,42	P.U

Tab.52.34-Wilaya de BORDJ BOU ARRERIDJ

Code géo	Nom commune	Taux d'urbanisation		Taux d'accroissement annuel moyen entre 1998 et 2008			Classification
		1998	2008	Pop. Rurale	Pop. Urbaine	Pop. totale	
3401	BORDJ BOU ARRERIDJ	95,8	94,34	5,43	2,13	2,29	P.U
3402	RAS EL OUED	80,48	87,31	-2,35	2,85	2	P.U
3403	BORDJ ZEMOURA	90,18	90,07	-1,20	-1,32	-1,31	P.U
3404	MANSOURA	65,79	69,41	-0,49	1,19	0,64	MI
3405	EL M'HIR	0	63,4	-8,37	-	1,46	MI
3406	BENDAOU	0	0	-1,48	-	-1,48	T.R
3407	EL ACHIR	63,41	71,64	-0,15	3,74	2,47	MI
3408	AIN TAGHROUT	0	62,65	-8,11	-	1,54	MI
3409	BORDJ GHDIR	74,16	84,35	-3,88	2,47	1,14	P.U
3410	SIDI EMBAREK	0	73,6	-11,53	-	1,27	MI
3411	EL HAMMADIA	0	34,38	-2,32	-	1,94	P.R
3412	BELIMOUR	0	74,66	-12,40	-	0,69	MI
3413	MEDJANA	52,56	64,8	0,32	5,62	3,4	MI
3414	THENIET EL ANSEUR	0	0	-1,66	-	-1,66	T.R
3415	DJAAFRA	0	0	-2,01	-	-2,01	T.R
3416	EL MAIN	0	0	-0,03	-	-0,03	T.R
3417	OULED BRAHEM	0	0	0,70	-	0,7	T.R
3418	OULED DAHMANE	0	43,63	-4,59	-	1,13	P.R
3419	HASNAOUA	0	57,31	-7,71	-	0,61	MI
3420	KHELIL	40,16	49,11	-0,62	3,11	1,03	MI
3421	TAGLAIT	0	0	-0,07	-	-0,07	T.R
3422	KSOUR	0	0	-0,60	-	-0,6	T.R
3423	OULED SIDI BRAHIM	0	0	0,22	-	0,22	T.R
3424	TAFREG	0	0	0,85	-	0,85	T.R
3425	COLLA	0	0	-2,63	-	-2,63	T.R
3426	TIXTER	0	0	0,72	-	0,72	T.R
3427	EL EUCH	0	0	0,63	-	0,63	T.R
3428	EL ANSEUR	75,47	79,45	1,02	3,39	2,85	P.U
3429	TESMART	0	0	-2,06	-	-2,06	T.R
3430	AIN TASSERA	0	0	0,23	-	0,23	T.R
3431	BIR KASDALI	81,03	87,59	-2,67	2,41	1,61	P.U
3432	GHILASSA	0	73,13	-12,41	-	0,08	MI
3433	RABTA	0	0	0,46	-	0,46	T.R
3434	HARAZA	0	0	-0,25	-	-0,25	T.R

Tab.52.35-Wilaya de BOUMERDES

Code géo	Nom commune	Taux d'urbanisation		Taux d'accroissement annuel moyen entre 1998 et 2008			Classification
		1998	2008	Pop. Rurale	Pop. Urbaine	Pop. totale	
3501	BOUMERDES	84,64	69,56	9,54	0,18	2,2	MI
3502	BOUDOUAOU	94,6	94,32	3,30	2,74	2,77	P.U
3504	AFIR	0	0	0,48	-	0,48	T.R
3505	BORDJ MENAIEL	66,11	68,76	1,07	2,32	1,91	MI
3506	BAGHLIA	44,04	49,42	0,37	2,59	1,4	MI
3507	SIDI DAOU	0	0	1,29	-	1,29	T.R
3508	NACIRIA	32,9	32,87	0,54	0,53	0,54	P.R
3509	DJINET	0	0	0,94	-	0,94	T.R
3510	ISSER	48,78	54,17	0,41	2,64	1,55	MI
3511	ZEMMOURI	41,4	48,75	0,96	4,06	2,35	MI

Tab.52.35-Wilaya de BOUMERDES (Suite)

Code géo	Nom commune	Taux d'urbanisation		Taux d'accroissement annuel moyen entre 1998 et 2008			Classification
		1998	2008	Pop. Rurale	Pop. Urbaine	Pop. totale	
3512	SI MUSTAPHA	0	59,13	-5.92	-	3.02	MI
3513	TIDJELABINE	0	56,21	-5.44	-	2.82	MI
3514	CHABET EL AMEUR	27,66	30,18	0.67	1.93	1.04	P.R
3515	THENIA	80,39	72,57	4.69	0.15	1.19	MI
3518	TIMEZRIT	0	0	-0.69	-	-0.69	T.R
3519	CORSO	43,13	57,51	1.69	7.84	4.74	MI
3520	OULED MOUSSA	64,73	88,9	-5.85	9.32	5.86	P.U
3521	LARBATACHE	69,25	70,06	1.81	2.21	2.09	MI
3522	BOUZEGZA KEDDARA	0	0	0.03	-	0.03	T.R
3525	TAOURGA	0	0	0.78	-	0.78	T.R
3526	OULED AISSA	0	0	1.29	-	1.29	T.R
3527	BEN CHOUD	0	0	1.23	-	1.23	T.R
3528	DELLYS	68,91	66,8	2.26	1.26	1.58	MI
3529	AMMAL	0	0	-0.07	-	-0.07	T.R
3530	BENI AMRANE	0	32,05	-2.92	-	0.96	P.R
3531	SOUK EL HAD	0	87,2	-16.14	-	3.3	P.U
3532	BOUDOUAOU EL BAHRI	76,17	87,97	-3.80	4.62	3.1	P.U
3533	OULED HADJADJ	92,82	94,89	-0.30	3.45	3.21	P.U
3535	LAGHATA	0	0	1.45	-	1.45	T.R
3536	HAMMEDI	29,93	73,76	-6.01	13.78	3.84	MI
3537	KHEMIS EL KHECHNA	54,65	68,93	-1.19	5.12	2.67	MI
3538	EL KHARROUBA	83,99	87,09	0.76	3.37	2.99	P.U

Tab.52.36-Wilaya d'EL TARF

Code géo	Nom commune	Taux d'urbanisation		Taux d'accroissement annuel moyen entre 1998 et 2008			Classification
		1998	2008	Pop. Rurale	Pop. Urbaine	Pop. totale	
3601	EI-TARF	38.72	52.14	-0.19	5.48	2.35	MI
3602	BOUHADJAR	67.27	72.45	0.38	2.92	2.15	MI
3603	BEN M'HIDI	44,64	68,67	-4.08	6.15	1.62	MI
3604	BOUGOUS	0	0	0.61	-	0.61	T.R
3605	EL KALA	85.73	85.14	1.81	1.32	1.39	P.U
3606	AIN EL ASSEL	60,73	67,17	0.88	3.79	2.73	MI
3607	EL AIOUN	0	0	1.56	-	1.56	T.R
3608	BOUTELDJA	72.46	74.71	0.65	1.84	1.53	MI
3609	SQUAREKH	75.59	68.95	3.43	0.00	0.93	MI
3610	BERRIHANE	0	0	1.46	-	1.46	T.R
3611	LAC DES OISEAUX	0	56,15	-6.79	-	1.34	MI
3612	CHEFIA	0	0	0.97	-	0.97	T.R
3613	DREAN	89,71	90,81	0.49	1.78	1.65	P.U
3614	CHIHANI	80,45	80,86	0.69	0.96	0.91	P.U
3615	CHBAITA MOKHTAR	65,98	66,94	0.74	1.18	1.03	MI
3616	BESBES	53,54	55,61	0.30	1.15	0.76	MI
3617	ASFOUR	93,49	94,09	-0.22	0.82	0.75	P.U
3618	ECHATT	54,33	60,47	1.08	3.69	2.57	MI
3619	ZERIZER	73,65	75,65	0.12	1.20	0.92	P.U
3620	ZITOUNA	0	64,87	-8.67	-	1.55	MI
3621	AIN KERMA	0	0	1.69	-	1.69	T.R
3622	OUED ZITOUN	0	0	1.02	-	1.02	T.R
3623	HAMMAM BENI SALAH	0	0	0.73	-	0.73	T.R
3624	RAML SOUK	0	0	1.63	-	1.63	T.R

Tab.52.37-Wilaya de TINDOUF

Code géo	Nom commune	Taux d'urbanisation		Taux d'accroissement annuel moyen entre 1998 et 2008			Classification
		1998	2008	Pop. Rurale	Pop. Urbaine	Pop. totale	
3701	TINDOUF	98,82	99,23	1,85	6,30	6,26	P.U
3702	OUM EL ASSEL	0	0	5,99	-	5,99	T.R

Tab.52.38-Wilaya de TISSEMSSILT

Code géo	Nom commune	Taux d'urbanisation		Taux d'accroissement annuel moyen entre 1998 et 2008			Classification
		1998	2008	Pop. Rurale	Pop. Urbaine	Pop. totale	
3801	TISSEMSSILT	85,77	87,88	0,47	2,37	2,12	P.U
3802	BORDJ BOUNAAMA	44,54	55,69	-0,99	3,61	1,29	MI
3803	THENIET EL HAD	90,14	89,77	1,06	0,64	0,68	P.U
3804	LAZHARIA	0	0	0,04	-	0,04	T.R
3805	BENI CHAIB	0	0	0,69	-	0,69	T.R
3806	LARDJEM	43,33	54,96	-1,45	3,33	0,87	MI
3807	MELAAB	0	0	0,44	-	0,44	T.R
3808	SIDI LANTRI	0	0	2,07	-	2,07	T.R
3809	BORDJ EL EMIR A.E.K	0	63,18	-8,44	-	1,33	MI
3810	LAYOUNE	48,51	53	-0,92	0,90	0	MI
3811	KHEMISTI	69,15	72,09	0,26	1,71	1,29	MI
3812	OULED BESSEM	0	76,68	-12,40	-	1,54	P.U
3813	AMMARI	0	0	0,64	-	0,64	T.R
3814	YOUSOUFIA	0	0	1,02	-	1,02	T.R
3815	SIDI BOUTOUCHENT	0	0	1,48	-	1,48	T.R
3816	LARBAA	0	0	-0,99	-	-0,99	T.R
3817	MAACEM	0	0	0,75	-	0,75	T.R
3818	SIDI ABED	0	0	-0,16	-	-0,16	T.R
3819	TAMALAHT	0	0	0,20	-	0,2	T.R
3820	SIDI SLIMANE	0	0	1,50	-	1,5	T.R
3821	BOUCAID	0	67,5	-10,84	-	-0,08	MI
3822	BENI LAHCENE	0	0	-0,53	-	-0,53	T.R

Tab.52.39-Wilaya d'EL OUED

Code géo	Nom commune	Taux d'urbanisation		Taux d'accroissement annuel moyen entre 1998 et 2008			Classification
		1998	2008	Pop. Rurale	Pop. Urbaine	Pop. totale	
3901	EL OUED	99,9	99,84	7,39	2,53	2,53	P.U
3902	ROBBAH	98,17	98,54	0,12	2,53	2,49	P.U
3903	OUED EL ALENDIA	0	0	1,60	-	1,6	T.R
3904	BAYADHA	92,12	92,3	1,96	2,23	2,21	P.U
3905	NAKHLA	0	49,21	-3,90	-	2,93	MI
3906	GUEMAR	55,46	64,47	0,69	4,61	3,03	MI
3907	KOUININE	99,43	99,23	6,23	2,92	2,94	P.U
3908	REGUIBA	64,06	62,45	3,38	2,66	2,92	MI
3909	HAMRAIA	0	0	2,80	-	2,8	T.R
3910	TAGHZOUT	91,42	94,47	-2,17	2,63	2,29	P.U
3911	DJEBILA	33,17	51,68	-1,00	7,01	2,31	MI
3912	HASSANI ABDELKRIM	81,05	85,42	0,17	3,42	2,87	P.U
3913	HASSI KHELIFA	63,31	70,8	0,07	3,58	2,42	MI

Tab.52.39-Wilaya d'EL OUED (Suite)

Code géo	Nom commune	Taux d'urbanisation		Taux d'accroissement annuel moyen entre 1998 et 2008			Classification
		1998	2008	Pop. Rurale	Pop. Urbaine	Pop. totale	
3914	TALEB LARBI	0	0	7.14	-	7.14	T.R
3915	DOUAR EL MA	0	0	4.69	-	4.69	T.R
3916	SIDI AOUN	0	0	2.05	-	2.05	T.R
3917	TRIFAOU	0	0	2.68	-	2.68	T.R
3918	MAGRANE	65,75	93,31	-13.51	5.75	2.06	P.U
3919	BENI GUECHA	0	0	14.56	-	14.56	T.R
3920	OURMES	0	0	1.57	-	1.57	T.R
3921	STILL	0	0	3.50	-	3.5	T.R
3922	M'RARA	0	0	3.00	-	3	T.R
3923	SIDI KHELLIL	0	0	1.70	-	1,7	T.R
3924	TENDLA	0	0	1.38	-	1,38	T.R
3925	EL OGLA	0	0	2.65	-	2,65	T.R
3926	MIH OUENSA	0	38,63	-2.09	-	2,89	P.R
3927	EL M'GHAIR	78,4	78,54	2.12	2.20	2,19	P.U
3928	DJAMAA	66,69	68,58	2.37	3.27	2,98	MI
3929	OUM TIOUR	0	90,6	-20.29	-	1,31	P.U
3930	SIDI AMRANE	48,34	50,2	1.16	1.93	1,54	MI

Tab.52.40-Wilaya de KHENCHELA

Code géo	Nom commune	Taux d'urbanisation		Taux d'accroissement annuel moyen entre 1998 et 2008			Classification
		1998	2008	Pop. Rurale	Pop. Urbain	Pop. totale	
4001	KHENCHELA	99.33	100	-100.00	2.32	2.25	T.U
4002	M'TOUSSA	0	0	0.78	-	0,78	T.R
4003	KAIS	94,73	95,01	1.27	1.87	1,84	P.U
4004	BAGHAI	0	0	0.41	-	0,41	T.R
4005	EL HAMMA	0	53,86	-6.42	-	1,21	MI
4006	AIN TOUILA	51,78	60,37	-0.65	2.93	1,34	MI
4007	TAOUZIANAT	0	62,69	-8.66	-	0,95	MI
4008	BOUHMAMA	62,26	71,44	-1.86	2.37	0,95	MI
4009	EL OUELDJA	0	0	-0.73	-	-0,73	T.R
4010	REMILA	0	0	-0.24	-	-0,24	T.R
4011	CHERCHAR	50,6	74,8	-4.25	6.66	2,52	MI
4012	DJELLAL	0	0	-1.64	-	-1,64	T.R
4013	BABAR	47,49	47,27	2.22	2.13	2,18	MI
4014	TAMZA	0	0	0.04	-	0,04	T.R
4015	ENSIGHA	0	63,65	-8.28	-	1,63	MI
4016	OULED RECHACHE	67,97	80,01	-3.68	2.72	1,04	P.U
4017	EL MAHMAL	69,99	72,85	1.42	2.87	2,45	MI
4018	M'SARA	0	0	-0.22	-	-0,22	T.R
4019	YABOUS	0	0	1.63	-	1,63	T.R
4020	KHIRANE	0	0	0.74	-	0,74	T.R
4021	CHELIA	0	0	0.21	-	0,21	T.R

Tab.52.41-Wilaya de SOUK AHRAS

Code géo	Nom commune	Taux d'urbanisation		Taux d'accroissement annuel moyen entre 1998 et 2008			Classification
		1998	2008	Pop. Rurale	Pop. Urbaine	Pop. totale	
4101	SOUK-AHRAS	98,09	98,85	-2,28	3,01	2,93	P.U
4102	SEDRATA	82,77	85,12	-0,29	1,49	1,2	P.U
4103	HANANCHA	0	0	-0,21	-	-0,21	T.R
4104	MECHROHA	0	0	2,44	-	2,44	T.R
4105	OULED DRISS	0	0	-0,52	-	-0,52	T.R
4106	TIFFECH	0	0	0,56	-	0,56	T.R
4107	ZAAROURIA	0	0	0,53	-	0,53	T.R
4108	TAOURA	57,74	63,86	-0,69	1,93	0,9	MI
4109	DREA	0	0	0,25	-	0,25	T.R
4110	HADDADA	0	0	1,89	-	1,89	T.R
4111	KHEDARA	0	0	0,82	-	0,82	T.R
4112	MERAHNA	65,37	73,14	-0,66	3,10	1,93	MI
4113	OULED MOUMEN	0	0	-2,59	-	-2,59	T.R
4114	BIR BOU HAOUCH	0	0	1,42	-	1,42	T.R
4115	M'DAOUROUCHE	82,85	87,93	1,59	5,91	5,27	P.U
4116	OUM EL ADHAIM	0	0	1,06	-	1,06	T.R
4117	AIN ZANA	0	0	-0,02	-	-0,02	T.R
4118	AIN SOLTANE	0	0	-0,56	-	-0,56	T.R
4119	OUILLEN	0	0	0,19	-	0,19	T.R
4120	SIDI FREDJ	0	0	-0,59	-	-0,59	T.R
4121	SAFEL EL OUIDEN	0	0	-0,96	-	-0,96	T.R
4122	RAGGOUBA	0	0	0,21	-	0,21	T.R
4123	KHEMISSA	0	0	-0,29	-	-0,29	T.R
4124	OUED KEBERIT	0	0	0,46	-	0,46	T.R
4125	TERRAGUULT	0	0	-0,55	-	-0,55	T.R
4126	ZOUABI	0	0	-1,78	-	-1,78	T.R

Tab.52.42-Wilaya de TIPAZA

Code géo	Nom commune	Taux d'urbanisation		Taux d'accroissement annuel moyen entre 1998 et 2008			Classification
		1998	2008	Pop. Rurale	Pop. Urbaine	Pop. totale	
4201	TIPAZA	51,98	60,18	-0,47	2,96	1,44	MI
4202	MENACEUR	33,15	33,37	1,15	1,25	1,19	P.R
4203	LARHAT	0	0	0,90	-	0,9	T.R
4204	DOUAOUDA	67,15	49,87	7,16	-0,38	2,67	MI
4205	BOURKIKI	48,47	48,23	1,71	1,60	1,66	MI
4206	KHEMISTI	51,93	91,22	-14,48	7,59	1,61	P.U
4210	AGHBAL	0	0	0,76	-	0,76	T.R
4212	HADJOUT	71,09	69,66	1,48	0,78	0,99	MI
4213	SIDI AMAR	0	48,34	-4,55	-	2,06	MI
4214	GOURAYA	50,53	56,13	0,41	2,73	1,64	MI
4215	NADOR	0	0	1,83	-	1,83	T.R
4216	CHAIBA	50,51	47,15	2,95	1,56	2,27	MI
4217	AIN TAGOURAIT	66,1	65,19	1,68	1,26	1,4	MI
4222	CHERCHEL	59,85	71,52	-1,80	3,54	1,68	MI
4223	DAMOUS	48,78	52,3	1,01	2,46	1,74	MI
4224	MEURAD	39,68	39,4	1,01	0,89	0,96	P.R
4225	FOUKA	82,46	80,71	3,18	1,97	2,19	P.U
4226	BOU ISMAIL	70,18	66,91	1,89	0,34	0,82	MI
4227	AHMER EL AIN	41,8	44,59	0,96	2,12	1,46	P.R
4230	BOUHAROUN	70,82	78,09	-1,46	2,46	1,45	P.U

Tab.52.42-Wilaya de TIPAZA (Suite)

Code géo	Nom commune	Taux d'urbanisation		Taux d'accroissement annuel moyen entre 1998 et 2008			Classification
		1998	2008	Pop. Rurale	Pop. Urbaine	Pop. totale	
4232	SIDI GHILES	59.03	71.49	-1.81	3.87	1.87	MI
4233	MESSELMOUN	0	0	1.39	-	1.39	T.R
4234	SIDI RACHED	0	55.69	-6.14	-	1.94	MI
4235	KOLEA	86.17	85.82	1.94	1.64	1.68	P.U
4236	HATTATBA	40.63	41.05	2.03	2.21	2,11	P.R
4240	SIDI SEMIANE	0	0	-0.16	-	-0,16	T.R
4241	BENI MILLEUK	0	0	1.58	-	1.58	T.R
4242	HADJERET ENNOUS	0	0	2.18	-	2,18	T.R

Tab.52.43-Wilaya de MILA

Code géo	Nom commune	Taux d'urbanisation		Taux d'accroissement annuel moyen entre 1998 et 2008			Classification
		1998	2008	Pop. Rurale	Pop. Urbaine	Pop. totale	
4301	MILA	91,26	91,6	1,04	1,48	1,44	P.U
4302	FERDJIOUA	46,4	76,27	-5,90	7,49	2,21	P.U
4303	CHELGHOU M LAID	77,99	83,4	-0,65	2,93	2,24	P.U
4304	OUED ATHMANIA	49,77	56,5	-0,20	2,58	1,27	MI
4305	AIN MELLOUK	0	51,09	-5,95	-	1,13	MI
4306	TELAGHMA	48,7	54,65	0,39	2,85	1,66	MI
4307	OUED SEGUEN	0	47,68	-5,19	-	1,24	MI
4308	TADJENANET	69,99	78,14	-1,02	3,36	2,21	P.U
4309	BENYAHIA ABDERRAHMANE	0	0	-0,17	-	-0,17	T.R
4310	OUED ENDJA	61,2	70,33	-1,67	2,48	1,04	MI
4311	AHMED RACHDI	60,04	65,91	-0,72	1,85	0,89	MI
4312	OULED KHELLOUF	0	0	0,31	-	0,31	T.R
4313	TIBERGUENT	0	65,4	-9,17	-	1,16	MI
4314	BOUHATEM	0	32,49	-3,37	-	0,56	P.R
4315	ROUACHED	49,69	54,81	-0,43	1,66	0,65	MI
4316	TASSALA LEMTAI	0	44,58	-7,75	-	-2,06	P.R
4317	GRAREM GOUGA	59,96	67,88	-0,79	2,74	1,45	MI
4318	SIDI MEROUANE	63,89	67,96	0,23	2,10	1,46	MI
4319	TASSADANE HADDADA	0	34,63	-4,36	-	-0,14	P.R
4320	DERRADJI BOUSSELAH	0	0	-0,40	-	-0,4	T.R
4321	MINAR ZARZA	0	39,16	-4,05	-	0,9	P.R
4322	AMIRA ARRES	0	0	0,36	-	0,36	T.R
4323	TERRAI BAINEM	39,71	52,99	-1,31	4,22	1,21	MI
4324	HAMALA	0	0	0,37	-	0,37	T.R
4325	AIN TINE	0	0	1,60	-	1,6	T.R
4326	EL M'CHIRA	0	52,8	-6,39	-	1,01	MI
4327	SIDI KHELIFA	0	0	0,53	-	0,53	T.R
4328	ZEGHAIA	68,59	77,46	-2,19	2,41	1,15	P.U
4329	EL AYADI BARBES	0	0	-1,08	-	-1,08	T.R
4330	AIN BEIDA HARRICHE	53,08	58,32	0,08	2,26	1,29	MI
4331	YAHIA BENI GUECHA	0	75,66	-12,46	-	1,02	P.U
4332	CHERAGA	0	0	0,76	-	0,76	T.R

Tab.52.44-Wilaya d'AIN DEFLA

Code géo	Nom commune	Taux d'urbanisation		Taux d'accroissement annuel moyen entre 1998 et 2008			Classification
		1998	2008	Pop. Rurale	Pop. Urbaine	Pop. totale	
4401	AIN-DEFLA	78,85	81,02	1,19	2,59	2,31	P.U
4402	MILIANA	98,44	98,11	3,10	1,07	1,1	P.U
4403	BOUMEDFAA	72,09	71,89	1,96	1,85	1,88	MI
4404	KHEMIS MILIANA	95,32	95,2	1,59	1,30	1,32	P.U
4405	HAMMAM RIGHA	78,44	78,6	1,70	1,80	1,78	P.U
4406	ARIB	0	27,49	-1,38	-	1,88	P.R
4407	DJELIDA	0	22,62	-0,85	-	1,76	P.R
4408	EL AMRA	54,69	60,46	0,47	2,91	1,87	MI
4409	BOURACHED	0	7,51	0,61	-	1,41	P.R
4410	EL ATTAFF	54,02	57,76	0,56	2,12	1,43	MI
4411	EL ABBADIA	64,57	66,8	1,41	2,43	2,08	MI
4412	DJENDEL	59,8	61,66	0,70	1,50	1,19	MI
4413	OUED CHORFA	0	0	1,12	-	1,12	T.R
4414	AIN LECHIAKH	66,19	71,07	-0,30	2,02	1,28	MI
4415	OUED DJEMAA	0	0	-0,35	-	-0,35	T.R
4416	ROUINA	39,82	37,23	2,62	1,49	2,18	P.R
4417	ZEDDINE	0	0	1,74	-	1,74	T.R
4418	EL HASSANIA	0	0	-0,85	-	-0,85	T.R
4419	BIR OULED KHELIFA	0	0	2,00	-	2	T.R
4420	AIN SOLTANE	0	39,49	-3,50	-	1,54	P.R
4421	TARIK IBN ZIAD	76,61	78,94	-0,51	0,86	0,56	P.U
4422	BORDJ EMIR KHALED	0	0	1,81	-	1,81	T.R
4423	AIN TORKI	0	61,47	-7,90	-	1,45	MI
4424	SIDI LAKHDAR	59,76	65,4	0,66	3,15	2,21	MI
4425	BEN ALLAL	0	0	1,31	-	1,31	T.R
4426	AIN BENIAN	0	0	1,63	-	1,63	T.R
4427	EL HOCEINIA	0	0	0,24	-	0,24	T.R
4428	BARBOUCHE	0	0	0,45	-	0,45	T.R
4429	DJEMAA OULED	0	0	0,77	-	0,77	T.R
4430	MEKHATRIA	0	0	1,38	-	1,38	T.R
4431	BATHIA	0	0	0,53	-	0,53	T.R
4432	TACHTA ZEGARRA	0	0	1,75	-	1,75	T.R
4433	AIN BOUYAHIA	0	0	1,56	-	1,56	T.R
4434	EL MAYENE	0	0	1,28	-	1,28	T.R
4435	TIBERKANINE	0	0	0,96	-	0,96	T.R
4436	BELAAS	0	0	0,28	-	0,28	T.R

Tab.52.45-Wilaya de NAAMA

Code géo	Nom commune	Taux d'urbanisation		Taux d'accroissement annuel moyen entre 1998 et 2008			Classification
		1998	2008	Pop. Rurale	Pop. Urbaine	Pop. totale	
4501	NAAMA	84,68	89,99	2,58	7,77	7,11	P.U
4502	MECHRIA	98,6	97,86	6,86	2,26	2,34	P.U
4503	AIN SEFRA	96,1	90,63	13,88	3,55	4,17	P.U
4504	TIOUT	0	0	5,61	-	5,61	T.R
4505	SFISSIFA	0	0	5,77	-	5,77	T.R
4506	MOGHRAR	0	0	2,45	-	2,45	T.R
4507	ASLA	0	0	3,31	-	3,31	T.R
4508	DJENIEN BOUREZG	0	0	3,03	-	3,03	T.R
4509	AIN BEN KHELIL	0	52,34	2,95	-	10,99	MI
4510	MEKMEN BEN AMAR	0	0	4,44	-	4,44	T.R
4511	KASDIR	0	0	15,43	-	15,43	T.R
4512	EL BIOD	0	64,89	-4,82	-	5,84	MI

Tab.52.46-Wilaya d'AIN TEMOUCHENT

Code géo	Nom commune	Taux d'urbanisation		Taux d'accroissement annuel moyen entre 1998 et 2008			Classification
		1998	2008	Pop. Rurale	Pop. Urbaine	Pop. totale	
4601	AIN-TEMOUCHENT	95,76	97,08	-1,38	2,55	2,41	P.U
4602	CHAABET EL HAM	91,34	92,91	-1,45	0,75	0,57	P.U
4603	AIN KIHIL	77,26	79,97	-0,05	1,60	1,25	P.U
4604	HAMMAM BOUHADJAR	76,09	76,35	1,27	1,42	1,39	P.U
4605	BOUZEDJAR	0	0	0,32	-	0,32	T.R
4606	OUED SEBBACHE	0	0	1,07	-	1,07	T.R
4607	AGHLAL	0	0	0,09	-	0,09	T.R
4608	TERGA	74,08	75,44	0,68	1,42	1,23	P.U
4609	AIN EL ARBAA	86,03	88,45	0,06	2,30	2,01	P.U
4610	TAMZOUGHIA	0	0	1,04	-	1,04	T.R
4611	CHENTOUF	0	0	1,53	-	1,53	T.R
4612	SIDI BEN ADDA	83,35	86	-0,68	1,41	1,09	P.U
4613	AOU BELLIL	0	0	0,86	-	0,86	T.R
4614	EL MALAH	91,41	92,31	0,13	1,36	1,26	P.U
4615	SIDI BOUMEDIENE	0	0	1,21	-	1,21	T.R
4616	OUED SEBBAH	0	0	1,07	-	1,07	T.R
4617	OULED BOUDJEMAA	0	0	1,25	-	1,25	T.R
4618	AIN TOLBA	74,4	90,55	-8,60	3,15	1,12	P.U
4619	EL AMRIA	78,3	81,38	-0,49	1,46	1,06	P.U
4620	HASSI EL GHELLA	74,72	77	0,15	1,42	1,12	P.U
4621	HASSASNA	0	0	0,70	-	0,7	T.R
4622	OULED KIHIL	0	0	1,29	-	1,29	T.R
4623	BENI SAF	94,1	94,01	0,81	0,64	0,65	P.U
4624	SIDI SAFI	0	73,58	-11,12	-	1,73	MI
4625	OULHACA GHERRABA	0	0	0,26	-	0,26	T.R
4626	SIDI OURIACH	0	0	0,59	-	0,59	T.R
4627	EL EMIR	0	0	1,79	-	1,79	T.R
4628	EL M'SAID	0	0	0,96	-	0,96	T.R

Tab.52.47-Wilaya de GHARDAIA

Code géo	Nom commune	Taux d'urbanisation		Taux d'accroissement annuel moyen entre 1998 et 2008			Classification
		1998	2008	Pop. Rurale	Pop. Urbain	Pop. totale	
4701	GHARDAIA	99,97	99,48	35,11	0,60	0,65	P.U
4702	GOLEA	98,63	98,71	2,79	3,43	3,42	P.U
4703	DHAYET BENDAHOUA	0	97,71	-29,60	-	3,28	P.U
4704	BERRIANE	99,85	99,9	-1,83	2,02	2,02	P.U
4705	METLILI	99,74	97,57	27,65	1,66	1,88	P.U
4706	EL GUERRARA	98,83	98,42	5,31	2,09	2,14	P.U
4707	EL ATTEUF	99,52	99,58	0,27	1,53	1,52	P.U
4708	ZELFANA	0	87,07	-15,89	-	3,5	P.U
4709	SEBSEB	0	0	0,04	-	0,04	T.R
4710	BOUNOURA	100	99,67		2,47	2,51	P.U
4711	HASSI LEFHAL	0	0	5,45	-	5,45	T.R
4712	HASSI EL GARAA	99,22	99,25	2,23	2,53	2,53	P.U
4713	EL MANSOURA	0	0	4,94	-	4,94	T.R

Tab.52.48-Wilaya de RELIZANE

Code géo	Nom commune	Taux d'urbanisation		Taux d'accroissement annuel moyen entre 1998 et 2008			Classification
		1998	2008	Pop. Rurale	Pop. Urbaine	Pop. totale	
4801	RELIZANE	94,12	97,83	-8.17	2.01	1.61	P.U
4802	OUED RHIOU	78,22	85,69	-2.48	2.71	1.77	P.U
4803	BELAASSEL BOUZEGZA	0	0	1.70	-	1.7	T.R
4804	SIDI SAADA	0	0	1.97	-	1.97	T.R
4805	OULED YAICH	0	0	-0.18	-	-0.18	T.R
4806	SIDI LAZREG	0	0	0.19	-	0.19	T.R
4807	EL H'MADNA	0	37,49	-2.67	-	2.08	P.R
4808	SIDI M'HAMED BEN ALI	68,59	72,2	0.42	2.20	1.67	MI
4809	MEDIOUNA	0	24,38	-2.12	-	0.69	P.R
4810	SIDI KHETTAB	0	0	1.13	-	1.13	T.R
4811	AMMI MOUSSA	91,28	95,06	-4.97	1.08	0.66	P.U
4812	ZEMMOURA	78,22	76,78	2.43	1.57	1.76	P.U
4813	BENI DERGOUN	0	0	1.63	-	1.63	T.R
4814	DJIDIOUIA	71,83	73,77	0.75	1.76	1.48	MI
4815	EL GUETTAR	0	0	1.19	-	1.19	T.R
4816	EL HAMRI	0	0	1.05	-	1.05	T.R
4817	EL MATMAR	77,02	77,22	1.78	1.89	1.87	P.U
4818	SIDI M'HAMED BENAOUA	0	0	0,55	-	0,55	T.R
4819	AIN TAREK	59,72	76,47	-5.33	2.51	-0.03	P.U
4820	OUED ESSALEM	0	0	0,47	-	0,47	T.R
4821	OUARIZANE	0	33,8	-3.08	-	1.06	P.R
4822	MAZOUNA	70,87	72,45	0.90	1.70	1.47	MI
4823	KALAA	0	0	1.66	-	1.66	T.R
4824	AIN RAHMA	0	0	0.93	-	0.93	T.R
4825	YELLEL	29,59	32,73	0.69	2.20	1,16	P.R
4826	OUED EL DJEMAA	39,96	44,95	0.33	2.43	1,22	P.R
4827	RAMKA	0	0	-0.15	-	-0.15	T.R
4828	MENDES	70	74,57	-0.39	1.94	1,29	MI
4829	LAHLEF	0	83,55	-16.69	-	0,04	P.U
4830	BENI ZENTIS	0	0	0.53	-	0,53	T.R
4831	SOUK EL HAD	0	0	-1.04	-	-1.04	T.R
4832	DAR BEN ABDELLAH	0	0	2.11	-	2.11	T.R
4833	EL HASSI	0	0	-3.46	-	-3.46	T.R
4834	HAD CHEKKALA	0	0	-0.24	-	-0.24	T.R
4835	BEN DAOUD	70,87	75,56	0.35	2.81	2,15	P.U
4836	EL OUELDJA	0	0	-7.01	-	-7.01	T.R
4837	MERDJET SIDI ABED	0	0	1.99	-	1.99	T.R
4838	OULED SIDI MIHOUB	0	0	1,35	-	1,35	T.R

Fig.28 Classification des communes par type selon le degré d'urbanisation

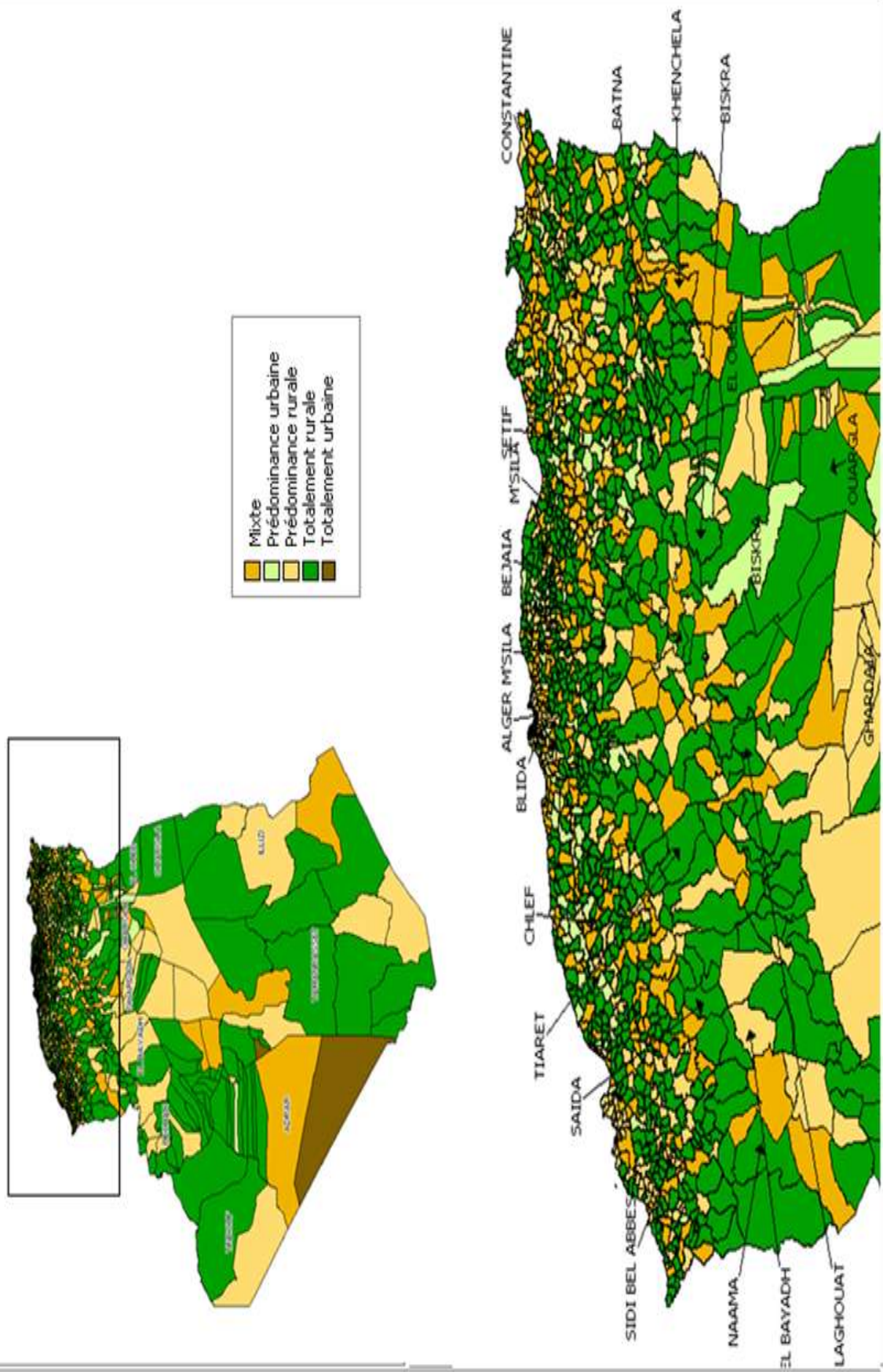

CONCLUSION GENERALE

IX CONCLUSION GENERALE

Les différentes parties de ce document ont abordé l'évolution de la répartition spatiale de la population par dispersion (agglomérée et éparse) et par strate (urbaine et rurale) à travers les grands espaces physiques, les Espaces de Programmation Territoriale et les wilayas. Il en est de même pour les agglomérations urbaines et rurales.

Des tendances fondamentales dans le déroulement du processus d'urbanisation qui se sont dégagées peuvent se résumer en :

1. La structure spatiale de la population demeure polarisée sur le Nord du pays malgré un début de rééquilibrage en faveur des Hauts Plateaux et du Sud.
2. La population algérienne préfère de plus en plus habiter dans les agglomérations en général et les agglomérations urbaines en particulier. Les taux de croissance de la population agglomérée et de la population urbaine bien qu'en perte de vitesse demeurent supérieurs à celui de l'accroissement naturel.
3. La dynamique de création de nouvelles agglomérations, aussi bien urbaines que rurales, s'est essouffée. Les zones éparses, de moins en moins peuplées, ne constituent plus le réservoir de population susceptible d'alimenter cette dynamique. Par ailleurs, l'extension urbaine (fusion d'agglomérations, agglomérations intercommunales) contribue à en réduire l'effectif.
4. Le taux de croissance de la population urbaine demeure très fort (2.89% en moyenne par an) en dépit ralentissement observé depuis 1977 alors celui de la population rurale a continué sa chute pour atteindre un taux négatif durant la dernière décennie (-0.46%).
5. Les grandes villes et particulièrement les métropoles continuent à attirer beaucoup de monde tout en enregistrant une tendance à la baisse de leurs taux de croissance. Par contre, leurs espaces périphériques connaissent des croissances de plus en plus fortes présageant l'apparition d'un phénomène de "suburbanisation".
6. Les villes moyennes (de 50000 à 100000 habitants), destination de substitution aux grandes villes de plus en plus saturées continuent de grossir et enregistrent une croissance accélérée.

7. Les petites villes (de taille entre 20000 et 50000 habitants) bien qu'elles connaissent aussi un ralentissement remarquable de leur croissance, continuent à attirer les populations des zones rurales et des agglomérations urbaines de petites tailles.
8. Le mouvement des populations des zones rurales en général et éparses en particulier vers les petites agglomérations de moins de 10000 habitants qui avaient été désertées durant la décennie noire connaissent un retour de leurs populations et enregistrent des taux de croissance proches de 4% en moyenne par an.
9. Le facteur le plus important de la croissance urbaine est l'accroissement naturel de la population. La contribution de l'exode rural en baisse comparativement à la décennie antérieure ne représente plus que 13%. Les agglomérations rurales sont de plus en plus les destinations avantageées des habitants des zones éparses. Ces agglomérations sont par la suite, sous l'effet du nombre et du développement des services publics induits sont reclassées urbaines. Le phénomène de reclassement qui contribuait au 1/5 de la croissance urbaine entre 1997 et 1998 représente près du 1/3 entre 1998 et 2008.

ANNEXES

**Tableau n° 1 - Evolution de la population agglomérée et totale
par wilaya à travers les 3 derniers RGPH**

WILAYA	RGPH 1987			RGPH 1998			RGPH 2008		
	Pop. Aggl.	Pop. Totale	% Pop Aggl	Pop. Agg.	Pop. Totale	% Pop Aggl	Pop. Aggl.	Pop. Totale	% Pop Aggl
ADRAR	186 733	217 678	85,78	281 730	312 228	90,23	370 250	399 714	92,63
CHLEF	375 644	684 192	54,9	586 928	858 685	68,35	788 346	1 002 088	78,67
LAGHOUAT	146 989	212 388	69,21	250 200	317 123	78,90	393 400	455 602	86,35
OUM EL BOUAGHI	257 103	403 936	63,65	403 458	519 753	77,62	508 545	621 612	81,81
BATNA	505 224	752 617	67,13	752 450	962 401	78,18	916 577	1 119 791	81,85
BEJAIA	509 466	700 952	72,68	710 795	856 837	82,96	800 173	912 577	87,68
BISKRA	336 823	430 202	78,29	488 921	575 856	84,90	623 067	721 356	86,37
BECHAR	171 853	185 346	92,72	217 637	225 546	96,49	264 343	270 061	97,88
BLIDA	525 724	651 329	80,72	705 257	784 283	89,92	919 595	1 002 937	91,69
BOUIRA	259 073	526 900	49,17	399 051	629 559	63,39	505 151	695 583	72,62
TAMAN RASSET	79 410	95 822	82,87	122 020	137 820	88,54	158 470	176 637	89,72
TEBESSA	287 323	410 233	70,04	429 287	549 069	78,18	541 450	648 703	83,47
TLEMCEN	568 405	714 862	79,51	774 649	844 141	91,77	880 546	949 135	92,77
TIARET	369 588	575 794	64,19	580 665	726 626	79,91	698 762	846 823	82,52
TIZI OUZOU	762 479	936 948	81,38	981 816	1 107 741	88,63	1 030 570	1 127 607	91,39
ALGER	2 015 344	2 026 920	99,43	2 477 485	2 562 826	96,67	2 926 797	2 988 145	97,95
DJELFA	317 216	494 494	64,15	622 901	797 210	78,14	874 217	1 092 184	80,04
JIJEL	220 208	472 312	46,62	427 857	572 965	74,67	533 691	636 948	83,79
SETIF	541 570	1 000 694	54,12	897 592	1 311 414	68,44	1 115 893	1 489 979	74,89
SAIDA	153 224	235 494	65,06	244 987	279 526	87,64	289 017	330 641	87,41
SKIKDA	405 983	622 510	65,22	595 154	786 155	75,70	722 244	898 680	80,37
SIDI BEL ABBES	383 009	446 277	85,82	499 403	526 898	94,78	573 093	604 744	94,77
ANNABA	423 067	455 888	92,8	533 039	557 816	95,56	592 444	609 499	97,2
GUELMA	241 446	353 309	68,34	353 186	429 567	82,22	417 168	482 430	86,47
CONSTANTINE	599 023	664 303	90,17	764 112	810 914	94,23	896 346	938 475	95,51
MEDEA	245 097	652 863	37,54	435 091	803 918	54,12	576 021	819 932	70,25
MOSTAGANEM	233 068	505 932	46,07	334 891	632 018	52,99	436 537	737 118	59,22
M'SILA	397 455	604 693	65,73	629 738	805 016	78,23	791 881	990 591	79,94
MASCARA	371 967	566 901	65,61	534 723	676 804	79,01	651 589	784 073	83,1
OUARGLA	263 055	284 454	92,48	426 028	445 616	95,60	542 526	558 558	97,13
ORAN	896 868	932 473	96,18	1 184 547	1 211 069	97,81	1 425 629	1 454 078	98,04
EL BAYADH	96 324	153 254	62,85	146 502	168 791	86,79	203 260	228 624	88,91
ILLIZI	12 862	18 930	67,95	27 595	34 002	81,16	48 083	52 333	91,88
B.B.ARRERIDJ	295 120	424 828	69,47	450 784	555 304	81,18	548 965	628 475	87,35
BOUMERDES	335 739	540 124	62,16	514 931	647 321	79,55	700 840	802 083	87,38
EL TAREF	197 051	275 315	71,57	295 561	352 589	83,83	352 591	408 414	86,33
TINDOUF	14 063	16 428	85,6	26 278	27 060	97,11	48 793	49 149	99,28
TISSEMSILT	90 589	228 120	39,71	177 089	264 683	66,91	215 599	294 476	73,21
EL OUED	320 593	376 909	85,06	475 219	504 734	94,15	620 461	647 548	95,82
KHENCHELA	155 740	246 641	63,14	237 990	327 920	72,58	305 352	386 683	78,97
SOUK AHRAS	170 681	296 077	57,65	250 345	367 833	68,06	331 401	438 127	75,64
TIPAZA	236 879	445 132	53,22	370 925	506 395	73,25	458 635	591 010	77,6
MILA	294 772	511 605	57,62	479 408	680 902	70,41	604 339	766 886	78,8
AIN DEFLA	244 232	537 256	45,46	474 083	660 347	71,79	621 886	766 013	81,18
NAAMA	83 967	113 700	73,85	116 936	127 315	91,85	166 844	192 891	86,5
A. TEMOUCHENT	224 144	274 990	81,51	287 847	327 332	87,94	332 209	371 239	89,49
GHARDAIA	208 710	216 140	96,56	296 716	300 474	98,75	359 871	363 598	98,97
RELIZANE	256 010	544 877	46,98	424 202	642 451	66,03	532 299	726 180	73,3
ALGERIE ENTIERE	16286913	23 039042	70,69	23698009	29112853	81,40	29215767	34080030	85,73

**Tableau n° 2 Répartition de la population agglomérée par Wilaya
selon la taille des agglomérations au R.G.P.H de 1987**

Wilaya	Taille des agglomérations						Totaux
	Moins de 5000	5 000 à 10 000	10 000 à 20 000	20 000 à 50 000	50 000 à 100 000	Plus de 100 000	
ADRAR	135 127		23 026	285 80	-	-	186733
CHLEF	147 517	52 871	45 280	42295	87681	-	375644
LAGHOUAT	41 856	8 029		29890	67214	-	146989
OUM EL BOUAGHI	45 582	28 378	28 112	93034	61997	-	257103
BATNA	144 060	35 252	58 908	28915	56488	181601	505224
BEJAIA	288 180	55 383	26 721	24648	-	114534	509466
BISKRA	82 995	35 358	14 600	75589	-	128281	336823
BECHAR	33 728	30 814	-	-	-	107311	171853
BLIDA	119 679	56 966	41 536	181972		125571	525724
BOUIRA	123 196	28 613	18 356	88908	-	-	259073
TAMANRASSET	41 432	12 712	25 266	-	-	-	79410
TEBESSA	31 724	35 497	10 130	102413	-	107559	287323
TLEMCEN	235 453	36 384	91 664	44997	52275	107632	568405
TIARET	83 864	58 526	15 265	116112	95821	-	369588
TIZI OUZOU	492 836	143 940	66 893	-	58810	-	762479
ALGER	131 768	43 292	112 753	487073	826452	414006	2015344
DJELFA	44 563	27 764	34 776	125906	84207	-	317216
JIJEL	92 482	17 916	-	47017	62793	-	220208
SETIF	219 964	16 722	45093	21676	67933	170182	541570
SAIDA	40 695	31 704	-	-	80825	-	153224
SKIKDA	137 624	84 447	19 184	43233	-	121495	405983
SIDI BEL ABBES	135 748	37 625	36 724	20134	-	152778	383009
ANNABA	58 777	36 146	21 231	84395	-	222518	423067
GUELMA	90 163	40 970	32 492	-	77821	-	241446
CONSTANTINE	38504	15105	38445	66127		440842	599023
MEDEA	68704	20372	13217	61149	81655	-	245097
MOSTAGANEM	76674	20998	21359	-	-	114037	233068
M SILA	133312	72429	27766	31455	132493	-	397455
MASCARA	130525	70980	-	105771	64691	-	371967
OUARGLA	74834	72148	-	51156	64917	-	263055
ORAN	104138	78989	54033	56130	-	603578	896868
EL BAYADH	33769	7715	13721	41119	-	-	96324
ILLIZI	7576	5286	-	-	-	-	12862
B.B.ARRERIDJ	134692	40980	10343	24841	84264	-	295120
BOUMERDES	155392	48726	55812	75809	-	-	335739
EL TARF	84088	61219	51744	-	-	-	197051
TINDOUF	979	-	13084	-	-	-	14063
TISSEMSILT	43532	6775	14032	26250	-	-	90589
EL OUED	118965	50158	58068	23329	70073	-	320593
KHENCHELA	37794	19273	28930	-	69743	-	155740
SOUK AHRAS	37113	11452	12698	31464	77954	-	170681
TIPAZA	67061	56896	33822	79100	-	-	236879
MILA	122399	36721	72300	63352		-	294772
AIN DEFLA	78853	57610	-	52434	55335	-	244232
NAAMA	21023	-	-	62944	-	-	83967
A. TEMOUCHENT	66289	37945	42510	77400	-	-	224144
GHARDAIA	5751	23926	18611	98171	62251	-	208710
RELIZANE	72706	27768	48389	27056	80091	-	256010
TOTAL	4713686	179878	139689	2741844	2523784	311192	16286913

**Tableau n° 3 Répartition de la population agglomérée par Wilaya
selon la taille des agglomérations au R.G.P.H de 1998**

Wilaya	Taille des agglomérations						Totaux
	Moins de 5000	5 000 à 10 000	10 000 à 20 000	20 000 à 50 000	50 000 à 100 000	Plus de 100 000	
ADRAR	173 353	33 279	32 366	42732	-	-	281730
CHLEF	180 181	77 412	126 831	77270	-	125234	586928
LAGHOuat	52 835	25 452	24 381	47996	99536	-	250200
OUM EL BOUAGHI	44 911	57 491	26 356	135738	138962	-	403458
BATNA	184 614	87 794	83 107	70627	79508	246800	752450
BEJAIA	303 590	123 376	106 633	32791	-	144405	710795
BISKRA	79 131	85 656	11 385	135689	-	177060	488921
BECHAR	45 213	15 607	22 294	-	-	134523	217637
BLIDA	116 666	57 363	102 121	235447	55719	137941	705257
BOUIRA	152 612	80 104	12 150	101676	52509	-	399051
TAMANRASSET	29 720	7 334	19 569	-	65397	-	122020
TEBESSA	41 240	48 409	39 320	39176	106807	154335	429287
TLEMCEN	259 339	74 230	60 128	185837	73558	121557	774649
TIARET	91 296	49 884	101 104	131712	57819	148850	580665
TIZI OUZOU	523 080	158 996	149 677	73857	76206	-	981816
ALGER	118 046	97 121	201 309	621605	1230461	208943	2477485
DJELFA	75 502	25 242	102 772	45291	215415	158679	622901
JIJEL	122 529	59 891	48 624	39196	51311	106306	427857
SETIF	284 656	153 424	28 076	111836	-	319600	897592
SAIDA	53 579	14 434	63 441	-	-	113533	244987
SKIKDA	164 787	60 203	140 567	85208	-	144389	595154
SIDI BEL ABBES	124 857	101 337	41 737	47541	-	183931	499403
ANNABA	79 099	23 163	64 894	121133	-	244750	533039
GUELMA	95 432	57 286	69 284	22502	-	108682	353186
CONSTANTINE	51306	40978	31434	110134	65239	465021	764112
MEDEA	91901	44511	51032	22330	103603	121714	435091
MOSTAGANEM	113948	49538	45494	-	-	125911	334891
M SILA	135836	74009	118718	46137	152887	102151	629738
MASCARA	154807	94114	64517	34286	186999	-	534723
OUARGLA	70140	48852	28854	173088	-	105094	426028
ORAN	94492	105320	85116	140970	124543	634106	1184547
EL BAYADH	45829	7848	12398	20207	60220	-	146502
ILLIZI	15325	12270	-	-	-	-	27595
B.B.ARRERIDJ	130786	94174	62739	34081	-	129004	450784
BOUMERDES	183246	104830	88302	138553	-	-	514931
EL TARF	97292	62118	114897	21254	-	-	295561
TINDOUF	1309	-	-	24969	-	-	26278
TISSEMSILT	44175	30521	23993	25949	52451	-	177089
EL OUED	109115	73716	105839	81398	-	105151	475219
KHENCHELA	43976	19308	39546	48545	86615	-	237990
SOUK AHRAS	58822	7210	10010	59791	-	114512	250345
TIPAZA	99039	83088	44019	144779	-	-	370925
MILA	131126	95862	103661	94040	54719	-	479408
AIN DEFLA	159200	61957	53218	128834	70874	-	474083
NAAMA	18931	12246	-	33600	52159	-	116936
AIN TEMOUCHENT	70892	38537	63314	59874	55230	-	287847
GHARDAIA	5103	15216	26455	162368	87574	-	296716
RELIZANE	89260	62903	79031	88364	-	104644	424202
TOTAL	5412124	2813614	2930713	4098411	3456321	4986826	23698009

**Tableau n° 4 Répartition de la population agglomérée par Wilaya
selon la taille des agglomérations au R.G.P.H de 2008**

Wilaya	Taille des agglomérations						Totaux
	Moins de 5000	5 000 à 10 000	10 000 à 20 000	20 000 à 50 000	50 000 à 100 000	Plus de 100 000	
ADRAR	209 586	27 354	26 463	43809	63039	-	370250
CHLEF	240 770	100 298	174 101	57872	60170	155134	788346
LAGHOUAT	45 462	65 808	32 522	21650	93585	134373	393400
OUM EL BOUAGHI	47 879	55 818	52 669	104322	132572	115286	508545
BATNA	197 672	99 771	78 594	97158	153878	289504	916577
BEJAIA	288 650	128 420	56 155	150808	-	176140	800173
BISKRA	92 207	87 411	61 246	68486	109056	204661	623067
BECHAR	46 799	15 371	36 932	-	-	165241	264343
BLIDA	109 408	72 037	122 933	257623	202589	155005	919595
BOUIRA	181 745	99 560	35 881	119419	68545	-	505151
TAMANRASSET	37 240	7 008	10 232	22238	81752	-	158470
TEBESSA	49 130	52 321	61 318	47312	136909	194461	541450
TLEMCEN	256 845	98 719	54 827	258257	87373	124525	880546
TIARET	98 600	59 557	113 266	125938	122487	178915	698762
TIZI OUZOU	471 487	173 199	157 677	123895	-	104312	1030570
ALGER	101 758	91 429	107 157	1066358	957969	602126	2926797
DJELFA	79 711	62 087	62 161	132227	272199	265833	874217
JIJEL	98 544	111 131	87 308	45945	59250	131513	533691
SETIF	281 360	207 083	68 887	109849	51207	397508	1115893
SAIDA	61 498	22 293	59 099	21139	-	124989	289017
SKIKDA	181 384	76 862	196 472	119932	-	147594	722244
SIDI BEL ABBES	125 334	119 653	65 738	52223	-	210146	573093
ANNABA	72 071	61 983	41 839	93288	69295	253968	592444
GUELMA	98 099	65 158	82 858	51049	-	120004	417168
CONSTANTINE	52608	23988	34348	213359	153371	418672	896346
MEDEA	136656	93807	44697	48630	115409	136822	576021
MOSTAGANEM	129889	71208	48194	43108	-	144138	436537
M SILA	166085	73202	156595	84382	66856	244762	791881
MASCARA	178974	88697	98118	61289	123783	100728	651589
OUARGLA	63694	66631	54458	187816	53621	116307	542526
ORAN	76019	104673	139799	195594	163526	746018	1425629
EL BAYADH	58619	6288	27991	24785	85577	-	203260
ILLIZI	19149	15905	13029	-	-	-	48083
B.B.ARRERIDJ	159705	58009	105525	66914	-	158812	548965
BOUMERDES	201543	99949	130701	212249	56398	-	700840
EL TARF	101007	52347	154261	44976	-	-	352591
TINDOUF	3183	-	-	45610	-	-	48793
TISSEMSILT	48272	20721	52894	27628	66084	-	215599
EL OUED	107361	90091	66564	221959	-	134487	620461
KHENCHELA	36903	31908	46580	81380	-	108580	305352
SOUK AHRAS	69099	15080	12091	81651	-	153479	331401
TIPAZA	106034	73668	111598	167335	-	-	458635
MILA	136663	96666	107468	145796	117746	-	604339
AIN DEFLA	200265	117612	66567	103900	133541	-	621886
NAAMA	21713	18050	14624	47415	65043	-	166844
A. TEMOUCHENT	72430	39094	84214	65661	70810	-	332209
GHARDAIA	10083	8847	44710	144721	151509	-	359871
RELIZANE	115216	64120	112299	75545	55430	109689	532299
TOTAL	5744407	329089	357366	5582500	4200576	682373	29215767

**Tableau n° 5 Evolution de la population par strate
aux RGPH de 1987 et de 1998**

Wilaya	1987			1998		
	Urbain	Rural	Total	Urbain	Rural	Total
ADRAR	59235	159228	218463	75098	237130	312228
CHLEF	233003	454103	687106	354382	504303	858685
LAGHOUAT	112094	100850	212944	171913	145210	317123
O. EL BOUAGHI	211521	192415	403936	346921	172832	519753
BATNA	365049	385674	750723	540943	421458	962401
BEJAIA	222482	476355	698837	336828	520009	856837
BISKRA	235655	193288	428943	333203	242653	575856
BECHAR	138125	47636	185761	172424	53122	225546
BLIDA	398089	236601	634690	570958	213325	784283
BOUIRA	124609	403077	527686	182355	447204	629559
TAMANRASSET	25789	78402	104191	92300	45520	137820
TEBESSA	255599	152906	408505	365067	184002	549069
TLEMCEN	327542	389136	716678	493258	350883	844141
TIARET	275251	300543	575794	478273	248353	726626
TIZI OUZOU	209770	729243	939013	389446	718295	1107741
ALGER	1894095	228093	2122188	2323348	239478	2562826
DJELFA	265843	226085	491928	496919	300291	797210
JIJEL	120852	353188	474040	258913	314052	572965
SETIF	325564	673581	999145	514998	796416	1311414
SAIDA	115285	119524	234809	191408	88118	279526
SKIKDA	257661	363902	621563	409897	376258	786155
SIDI BEL ABBES	230809	214587	445396	358214	168684	526898
ANNABA	380212	86627	466839	451101	106715	557816
GUELMA	165374	187338	352712	244240	185327	429567
CONSTANTINE	560519	103131	663650	706570	104344	810914
MEDEA	186851	469608	656459	318802	485116	803918
MOSTAGANEM	165591	337241	502832	220943	411075	632018
M SILA	231300	372317	603617	413717	391299	805016
MASCARA	209391	358612	568003	353030	323774	676804
OUARGLA	178568	106205	284773	334625	110991	445616
ORAN	807422	125392	932814	1064441	146628	1211069
EL BAYADH	62555	91971	154526	92825	75966	168791
ILLIZI	7430	11500	18930	12270	21732	34002
B.B.ARRERIDJ	154968	271369	426337	252176	303128	555304
BOUMERDES	180347	327754	508101	304427	342894	647321
EL TARF	111982	162780	274762	182064	170525	352589
TINDOUF	13084	3344	16428	24969	2091	27060
TISSEMSILT	56160	172369	228529	120570	144113	264683
EL OUED	183230	195037	378267	315635	189099	504734
KHENCHELA	115912	130629	246541	188374	139546	327920
SOUK AHRAS	137818	158568	296386	191523	176310	367833
TIPAZA	175805	213725	389530	271886	234509	506395
MILA	167048	343976	511024	288968	391934	680902
AIN DEFLA	163138	374149	537287	280947	379400	660347
NAAMA	65318	48382	113700	92750	34565	127315
A.TEMOUCHENT	162348	113144	275492	206215	121117	327332
GHARDAIA	197420	19236	216656	276397	24077	300474
RELIZANE	176721	368156	544877	297039	345412	642451
TOTAL	11420434	11630977	23051411	16963570	12149283	29112853

**Tableau n° 6 Répartition de la population par strate
au RGPH de 2008**

Wilaya	2008		
	Urbain	Rural	Total
ADRAR	145858	253856	399714
CHLEF	498521	503567	1002088
LAGHOUAT	314248	141353	455602
O. EL BOUAGHI	454720	166892	621612
BATNA	684999	434792	1119791
BEJAIA	462766	449810	912577
BISKRA	489391	231965	721356
BECHAR	212138	57923	270061
BLIDA	771706	231231	1002937
BOUIRA	285463	410119	695583
TAMANRASSET	121230	55407	176637
TEBESSA	486624	162079	648703
TLEMCEEN	585346	363789	949135
TIARET	581214	265610	846823
TIZI OUZOU	509105	618502	1127607
ALGER	2817868	170276	2988145
DJELFA	760920	331265	1092185
JIJEL	389349	247600	636948
SETIF	788422	701557	1489979
SAIDA	222317	108325	330641
SKIKDA	516617	382063	898680
SIDI BEL ABBES	417707	187037	604744
ANNABA	512411	97088	609499
GUELMA	300679	181751	482430
CONSTANTINE	836977	101497	938475
MEDEA	421628	398304	819932
MOSTAGANEM	280943	456176	737118
M SILA	618338	372252	990591
MASCARA	443871	340203	784073
OUARGLA	460368	98190	558558
ORAN	1343899	110179	1454078
EL BAYADH	144642	83982	228624
ILLIZI	28934	23399	52333
B.B.ARRERIDJ	389260	239215	628475
BOUMERDES	465489	336594	802083
EL TARF	240697	167717	408414
TINDOUF	45610	3539	49149
TISSEMSILT	167327	127149	294476
EL OUED	445258	202290	647548
KHENCHELA	263244	123439	386683
SOUK AHRAS	256963	181164	438127
TIPAZA	341710	249300	591010
MILA	446939	319947	766886
AIN DEFLA	368240	397773	766013
NAAMA	139727	53164	192891
A.TEMOUCHENT	248722	122516	371239
GHARDAIA	349788	13811	363598
RELIZANE	392985	333195	726180
TOTAL	22471179	11608851	34080030

**Tableau n° 7 Evolution de la densité
de population par wilaya**

code wilaya	Nom de la wilaya	RGPH	
		1998	2008
1	ADRAR	0,71	0,91
2	CHLEF	179,08	208,99
3	LAGHOUAT	12,66	18,18
4	O. EL BOUAGHI	76,63	91,64
5	BATNA	78,94	91,85
6	BEJAIA	262,19	279,25
7	BISKRA	27,44	34,37
8	BECHAR	1,39	1,66
9	BLIDA	497,33	635,98
10	BOUIRA	141,82	156,70
11	TAMANRASSET	0,25	0,32
12	TEBESSA	38,59	45,60
13	TLEMCEN	93,16	104,75
14	TIARET	35,15	40,96
15	TIZI OUZOU	310,47	316,03
16	ALGER	3 144,57	3 666,44
17	DJELFA	12,00	16,44
18	JIJEL	222,34	247,17
19	SETIF	201,63	229,09
20	SAIDA	41,33	48,88
21	SKIKDA	195,27	223,22
22	SIDI BEL ABBES	57,93	66,48
23	ANNABA	387,64	423,56
24	GUELMA	104,75	117,64
25	CONSTANTINE	370,79	429,12
26	MEDEA	90,67	92,48
27	MOSTAGANEM	290,58	338,90
28	M SILA	43,01	52,92
29	MASCARA	113,92	131,98
30	OUARGLA	2,10	2,63
31	ORAN	570,99	685,56
32	EL BAYADH	2,14	2,90
33	ILLIZI	0,12	0,18
34	B.B.ARRERIDJ	134,95	152,73
35	BOUMERDES	435,03	539,03
36	EL TARF	105,60	122,32
37	TINDOUF	0,17	0,31
38	TISSEMSILT	83,97	93,43
39	EL OUED	9,25	11,87
40	KHENCHELA	33,42	39,41
41	SOUK AHRAS	81,00	96,48
42	TIPAZA	274,32	320,16
43	MILA	72,63	81,80
44	AIN DEFLA	135,01	156,62
45	NAAMA	4,25	6,44
46	A.TEMOUCHENT	137,59	156,05
47	GHARDAIA	3,49	4,22
48	RELIZANE	131,92	149,11
ALGERIE ENTIERE		12,22	14,3

**Tableau n°8 Taux d'accroissement annuels moyens
à travers les 3 derniers RGPH**

WILAYA	Population Totale		Population Agglomérée		Population Urbaine	
	R.G.P.H 1998/87	R.G.P.H 2008/9	R.G.P. H	R.G.P.H 2008/9	R.G.P.H 1998/8	R.G.P.H 2008/98
ADRAR	3,26	2,56	3,72	2,81	2,1	7,0
CHLEF	2,04	1,58	4,05	3,04	3,8	3,5
LAGHOUAT	3,63	3,74	4,84	4,70	3,9	6,3
O. EL BOUAGHI	2,27	1,84	4,09	2,38	4,5	2,8
BATNA	2,21	1,55	3,60	2,02	3,6	2,4
BEJAIA	1,80	0,64	3,00	1,21	3,8	3,3
BISKRA	2,63	2,31	3,37	2,49	3,1	4,0
BECHAR	1,76	1,84	2,12	1,99	2,0	2,1
BLIDA	1,66	2,53	2,65	2,73	3,3	3,1
BOUIRA	1,59	1,02	3,91	2,42	3,4	4,7
TAMANRASSET	3,28	2,6	3,89	2,69	12,0	2,8
TEBESSA	2,62	1,71	3,63	2,38	3,2	3,0
TLEMCEN	1,49	1,22	2,79	1,31	3,7	1,8
TIARET	2,09	1,58	4,10	1,90	5,0	2,0
TIZI OUZOU	1,50	0,17	2,27	0,49	5,7	2,8
ALGER	2,11	1,57	1,85	1,70	1,8	2,0
DJELFA	4,34	3,24	6,18	3,50	5,7	4,4
JIJEL	1,73	1,08	6,08	2,27	7,0	4,2
SETIF	2,43	1,3	4,59	2,23	4,2	4,4
SAIDA	1,54	1,72	4,26	1,69	4,6	1,5
SKIKDA	2,10	1,37	3,46	1,98	4,2	2,4
SIDI BEL ABBES	1,49	1,43	2,39	1,41	4,0	1,6
ANNABA	1,81	0,9	2,08	1,08	1,5	1,3
GUELMA	1,75	1,17	3,44	1,70	3,5	2,1
CONSTANTINE	1,79	1,49	2,19	1,63	2,1	1,7
MEDEA	1,87	0,22	5,23	2,89	4,9	2,9
MOSTAGANEM	2,00	1,59	3,27	2,72	2,6	2,5
M'SILA	2,58	2,12	4,18	2,35	5,3	4,2
MASCARA	1,59	1,51	3,28	2,02	4,8	2,3
OUARGLA	4,07	2,32	4,38	2,48	5,7	3,3
ORAN	2,35	1,85	2,50	1,90	2,5	2,4
EL BAYADH	0,86	3,13	3,80	3,38	3,6	4,6
ILLIZI	5,34	4,44	7,02	5,79	4,6	9,1
B.B.ARRERIDJ	2,41	1,26	3,84	2,02	4,4	4,5
BOUMERDES	1,62	2,2	3,87	3,18	4,8	4,4
EL TAREF	2,22	1,5	3,67	1,81	4,4	2,9
TINDOUF	4,54	6,24	5,71	6,48	5,9	6,3
TISSEMSILT	1,33	1,1	6,14	2,02	7,0	3,4
EL OUED	2,63	2,57	3,56	2,74	5,0	3,6
KHENCHELA	2,56	1,69	3,84	2,56	4,4	3,5
SOUK AHRAS	1,95	1,8	3,46	2,89	3,0	3,0
TIPAZA	1,15	1,59	4,07	2,18	4,0	2,3
MILA	2,57	1,31	4,42	2,38	5,0	4,5
AIN DEFLA	1,85	1,52	6,07	2,79	5,0	2,8
NAAMA	1,01	4,3	2,99	3,67	3,2	4,2
A.TEMOUCHENT	1,56	1,28	2,25	1,46	2,1	1,9
GHARDAIA	2,97	1,95	3,18	1,98	3,0	2,4
RELIZANE	1,48	1,25	4,59	2,33	4,7	2,9
ALGERIE ENTIERE	2,10	1,61	3,39	2,15	3,6	2,9

**Tableau n° 9 Répartition des agglomérations
selon la taille et la wilaya au R.G.P.H de 1987**

Wilaya	Taille des agglomérations						Totaux
	Moins de 5000	5 000 à 10 000	10 000 à 20 000	20 000 à 50 000	50 000 à 100 000	Plus de 100 000	
ADRAR	153	0	2	1	0	0	156
CHLEF	88	7	3	1	1	0	100
LAGHOUAT	26	1	0	1	1	0	29
OUM EL BOUAGHI	26	4	2	3	1	0	36
BATNA	98	5	4	1	1	1	110
BEJAIA	212	8	2	1	0	1	224
BISKRA	50	6	1	3	0	1	61
BECHAR	32	4	0	0	0	1	37
BLIDA	53	9	3	6	0	1	72
BOUIRA	74	5	1	3	0	0	83
TAMANRASSET	29	2	2	0	0	0	33
TEBESSA	21	5	1	3	0	1	31
TLEMCEM	146	5	5	2	1	1	160
TIARET	43	8	1	4	1	0	57
TIZI OUZOU	366	22	5	0	1	0	392
ALGER	58	6	8	16	13	4	105
DJELFA	24	4	3	3	1	0	35
JIJEL	60	3	0	2	1	0	66
SETIF	134	3	3	1	1	1	143
SAIDA	31	5	0	0	1	0	37
SKIKDA	76	11	1	2	0	1	91
SIDI BEL ABBES	65	6	3	1	0	1	76
ANNABA	31	5	2	3	0	1	42
GUELMA	46	6	2	0	1	0	55
CONSTANTINE	22	2	3	2	0	1	30
MEDEA	43	3	1	2	1	0	50
MOSTAGANEM	42	3	2	0	0	1	48
M SILA	74	10	2	1	2	0	89
MASCARA	87	10	0	3	1	0	101
OUARGLA	41	9	0	2	1	0	53
ORAN	54	12	4	2	0	1	73
EL BAYADH	27	1	1	1	0	0	30
ILLIZI	8	1	0	0	0	0	9
B.B.ARRERIDJ	85	6	1	1	1	0	94
BOUMERDES	85	7	4	3	0	0	99
EL TARF	47	9	4	0	0	0	60
TINDOUF	1	0	1	0	0	0	2
TISSEMSILT	23	1	1	1	0	0	26
EL OUED	72	7	4	1	1	0	85
KHENCHELA	27	3	2	0	1	0	33
SOUK AHRAS	23	2	1	1	1	0	28
TIPAZA	35	9	2	3	0	0	49
MILA	75	5	5	2	0	0	87
AIN DEFLA	49	8	0	2	1	0	60
NAAMA	13	0	0	2	0	0	15
AIN TEMOUCHENT	39	5	3	2	0	0	49
GHARDAIA	8	3	1	4	1	0	17
RELIZANE	40	4	4	1	1	0	50
TOTAL	2962	260	100	93	37	18	3470

**Tableau n° 10 Répartition des agglomérations selon la taille
et la wilaya au R.G.P.H de 1998**

Wilaya	Taille des agglomérations						Totaux
	Moins de 5000	5 000 à 10 000	10 000 à 20 000	20 000 à 50 000	50 000 à 100 000	Plus de 100 000	
ADRAR	142	5	2	1	0	0	150
CHLEF	102	12	10	2	0	1	127
LAGHOUAT	26	4	2	1	1	0	34
OUM EL BOUAGHI	32	8	2	4	2	0	48
BATNA	113	13	5	2	1	1	135
BEJAIA	206	19	7	1	0	1	234
BISKRA	53	12	1	4	0	1	71
BECHAR	36	2	2	0	0	1	41
BLIDA	58	8	8	7	1	1	83
BOUIRA	78	12	1	3	1	0	95
TAMANRASSET	24	1	1	0	1	0	27
TEBESSA	28	7	3	1	2	1	42
TLEMCEN	159	11	5	7	1	1	184
TIARET	45	7	8	4	1	1	66
TIZI OUZOU	351	23	11	3	1	0	389
ALGER	52	14	13	19	17	2	117
DJELFA	37	4	7	2	3	1	54
JIJEL	63	9	4	1	1	1	79
SETIF	171	23	2	4	0	2	202
SAIDA	30	2	5	0	0	1	38
SKIKDA	82	9	11	3	0	1	106
SIDI BEL ABBES	61	15	3	2	0	1	82
ANNABA	39	4	5	4	0	1	53
GUELMA	59	8	5	1	0	1	74
CONSTANTINE	32	5	2	4	1	1	45
MEDEA	45	7	4	1	2	1	60
MOSTAGANEM	60	7	3	0	0	1	71
M SILA	77	11	9	2	2	1	102
MASCARA	90	13	5	1	3	0	112
OUARGLA	38	6	2	5	0	1	52
ORAN	53	15	6	5	2	1	82
EL BAYADH	28	1	1	1	1	0	32
ILLIZI	14	2	0	0	0	0	16
B.B.ARRERIDJ	96	14	5	1	0	1	117
BOUMERDES	98	15	6	4	0	0	123
EL TARF	67	9	9	1	0	0	86
TINDOUF	1	0	0	1	0	0	2
TISSEMSILT	27	4	2	1	1	0	35
EL OUED	62	11	7	3	0	1	84
KHENCHELA	30	3	3	2	1	0	39
SOUK AHRAS	37	1	1	2	0	1	42
TIPAZA	52	11	4	5	0	0	72
MILA	73	13	7	3	1	0	97
AIN DEFLA	76	10	4	4	1	0	95
NAAMA	11	2	0	1	1	0	15
AIN TEMOUCHENT	44	6	5	2	1	0	58
GHARDAIA	12	2	2	5	1	0	22
RELIZANE	48	9	6	3	0	1	67
TOTAL	3219	409	216	133	51	30	4057

**Tableau n° 11 Répartition des agglomérations selon la taille
et la wilaya au R.G.P.H de 2008**

wilaya	Taille des agglomérations						Totaux
	Moins de 5000	5 000 à 10 000	10 000 à 20 000	20 000 à 50 000	50 000 à 100 000	Plus de 100 000	
ADRAR	143	4	2	2	1	0	152
CHLEF	149	14	13	2	1	1	180
LAGHOUAT	25	9	2	1	1	1	39
OUM EL	34	7	4	3	2	1	51
BATNA	116	15	6	4	2	1	144
BEJAIA	219	18	4	6	0	1	248
BISKRA	60	11	5	2	2	1	81
BECHAR	40	2	3	0	0	1	46
BLIDA	59	11	9	8	3	1	91
BOUIRA	107	14	3	3	1	0	128
TAMANRASSET	30	1	1	1	1	0	34
TEBESSA	31	7	4	1	2	1	46
TLEMCEN	163	15	4	8	1	1	192
TIARET	51	8	8	4	2	1	74
TIZI OUZOU	340	25	11	5	0	1	382
ALGER	48	13	7	30	13	5	116
DJELFA	42	9	4	5	3	1	64
JIJEL	56	16	6	1	1	1	81
SETIF	174	29	5	4	1	2	215
SAIDA	37	3	4	1	0	1	46
SKIKDA	85	11	13	4	0	1	114
SIDI BEL ABBES	63	17	4	2	0	1	87
ANNABA	34	9	3	3	1	1	51
GUELMA	66	9	6	2	0	1	84
CONSTANTINE	40	4	3	7	2	1	57
MEDEA	79	13	3	2	2	1	100
MOSTAGANEM	71	10	4	2	0	1	88
M SILA	89	9	10	3	1	2	114
MASCARA	107	13	8	2	2	1	133
OUARGLA	38	9	4	5	1	1	58
ORAN	45	15	10	6	3	2	81
EL BAYADH	37	1	2	1	1	0	42
ILLIZI	20	2	1	0	0	0	23
B.B.ARRERIDJ	117	7	8	2	0	1	135
BOUMERDES	117	15	10	6	1	0	149
EL TARF	68	8	11	2	0	0	89
TINDOUF	3	0	0	1	0	0	4
TISSEMSILT	30	3	4	1	1	0	39
EL OUED	62	13	5	8	0	1	89
KHENCHELA	31	5	3	3	0	1	43
SOUK AHRAS	40	2	1	2	0	1	46
TIPAZA	62	10	9	5	0	0	86
MILA	85	14	8	5	2	0	114
AIN DEFLA	109	17	4	3	2	0	135
NAAMA	17	3	1	1	1	0	23
A. TEMOUCHENT	44	6	6	2	1	0	59
GHARDAIA	14	1	3	4	2	0	24
RELIZANE	64	9	8	3	1	1	86
TOTAL	3561	466	257	178	61	40	4563

Tableau n° 12 Décomposition de la population urbaine en 1998 et 2008

Wilaya	Population 1998			Population 2008		
	Urb. en 1987 et Urb. en 1998	Rur. en 87 et Urb. en 1998 Reclassement.	Tot. Urb.	Urb. en 1998 et Urb. en 2008	Rur. en 98 et Urb. en 2008 Reclassement.	Tot. Urb.
ADRAR	75098	0	75098	106848	39010	145858
CHLEF	329335	25047	354382	437260	61262	498521
LAGHOUAT	171913	0	171913	265612	48636	314248
OU M EL	318169	28752	346921	437696	17024	454720
BATNA	513781	27162	540943	651334	33665	684999
BEJAIA	314393	22435	336828	414948	47819	462766
BISKRA	333203	0	333203	410490	78901	489391
BECHAR	172424	0	172424	212138	0	212138
BLIDA	528706	42252	570958	734095	37612	771706
BOUIRA	175070	7285	182355	222477	62986	285463
TAMANRASSET	84966	7334	92300	114221	7008	121230
TEBESSA	365067	0	365067	456360	30264	486624
TLEMCEN	429869	63389	493258	572322	13024	585346
TIARET	408308	69965	478273	574061	7153	581214
TIZI OUZOU	268515	120931	389446	454605	54501	509105
ALGER	2199899	123449	2323348	2695506	122362	2817868
DJELFA	481207	15712	496919	702509	58410	760920
JIJEL	220648	38265	258913	313129	76220	389349
SETIF	454984	60014	514998	648435	139988	788422
SAIDA	183914	7494	191408	222317	0	222317
SAIKDA	349916	59981	409897	479514	37103	516617
SIDI BEL ABBES	291459	66755	358214	411874	5833	417707
ANNABA	445369	5732	451101	483148	29263	512411
GUELMA	231455	12785	244240	286943	13736	300679
CONSTANTINE	666501	40069	706570	755629	81348	836977
MEDEA	312153	6649	318802	369526	52102	421628
MOSTAGANEM	200995	19948	220943	271442	9501	280943
M SILA	368072	45645	413717	522125	96214	618338
MASCARA	283653	69377	353030	420465	23406	443871
OUARGLA	291103	43522	334625	412201	48166	460368
ORAN	997849	66592	1064441	1251523	92376	1343899
EL BAYADH	92825	0	92825	127012	17630	144642
ILLIZI	12270	0	12270	22420	6514	28934
B.B.ARRERIDJ	234293	17883	252176	318268	70992	389260
BOUMERDES	259663	44764	304427	414856	50633	465489
EL TARF	155183	26881	182064	205549	35148	240697
TINDOUF	24969	0	24969	45610	0	45610
TISSEMSILT	110586	9984	120570	146606	20721	167327
EL OUED	259948	55687	315635	422979	22279	445258
KHENCHELA	174706	13668	188374	244123	19121	263244
SOUK AHRAS	191523	0	191523	256963	0	256963
TIPAZA	238039	33847	271886	328399	13312	341710
MILA	250316	38652	288968	371010	75929	446939
AIN DEFLA	249769	31178	280947	336599	31641	368240
NAAMA	92750	0	92750	127081	12645	139727
A. TEMOUCHENT	200907	5308	206215	243194	5528	248722
GHARDAIA	276397	0	276397	328586	21202	349788
RELIZANE	261720	35319	297039	344751	48235	392985
TOTAL	15553858	1409712	16963570	20594759	1876420	22471179

**Tableau n°13 Agglomérations urbaines selon le statut antérieur
entre 1987 et 1998 et entre 1998 et 2008**

Wilaya	Agglomérations 1998			Agglomérations 2008		
	Urb. en 1987 et Urb. en 1998	Rur. en 87 et Urb. en 1998 Reclassement.	Tot. Urb.	Urb. en 1998 et Urb. en 2008	Rur. en 98 et Urb. en 2008 Reclassement.	Tot. Urb.
ADRAR	3	0	3	3	5	8
CHLEF	13	3	16	16	7	23
LAGHOUAT	4	0	4	4	5	9
OUM EL BOUAGHI	10	4	14	14	3	17
BATNA	13	4	17	17	5	22
BEJAIA	13	3	16	16	5	21
BISKRA	7	0	7	7	9	16
BECHAR	5	0	5	5	0	5
BLIDA	17	5	22	21	6	27
BOUIRA	6	1	7	7	8	15
TAMANRASSET	2	1	3	3	1	4
TEBESSA	10	0	10	10	4	14
TLEMCEEN	13	8	21	20	2	22
TIARET	12	7	19	19	1	20
TIZI OUZOU	15	12	27	26	7	33
ALGER	48	11	59	52	16	68
DJELFA	10	1	11	11	6	17
JIJEL	5	4	9	9	9	18
SETIF	8	7	15	15	18	33
SAIDA	7	1	8	8	0	8
SKIKDA	13	8	21	20	5	25
SIDI BEL ABBES	8	10	18	18	1	19
ANNABA	13	2	15	12	5	17
GUELMA	11	2	13	13	2	15
CONSTANTINE	8	4	12	12	6	18
MEDEA	10	1	11	11	7	18
MOSTAGANEM	8	3	11	11	2	13
M SILA	10	5	15	15	9	24
MASCARA	9	9	18	18	3	21
OUARGLA	7	4	11	11	6	17
ORAN	20	6	26	23	13	36
EL BAYADH	3	0	3	3	2	5
ILLIZI	2	0	2	2	1	3
BOBOARRERIDJ	8	2	10	10	8	18
BOUMERDES	14	6	20	19	7	26
EL TARF	13	3	16	15	4	19
TINDOUF	1	0	1	1	0	1
TISSEMSILT	5	1	6	6	3	9
EL OUED	10	4	14	14	3	17
KHENCHELA	6	2	8	8	3	11
SOUK AHRAS	5	0	5	5	0	5
TIPAZA	15	5	20	20	3	23
MILA	11	4	15	15	12	27
AIN DEFLA	9	4	13	13	5	18
NAAMA	3	0	3	3	2	5
A. TEMOUCHENT	11	1	12	12	1	13
GHARDAIA	8	0	8	8	2	10
RELIZANE	9	4	13	13	5	18
TOTAL	471	162	633	614	237	851

Tableau n°14 Evolution de la population par Strate et les EPT

Tab.14.1 au RGPH de 1987

E.P.T	RGPH 1987		
	Urbain	Rural	Total
NC	3788189	3912708	7700897
N.E	1901466	1759510	3660976
N.O	2079824	1906268	3986092
NORD	7769479	7578486	15347965
HPC	609237	699252	1308489
H.P.E	1428613	1806574	3235187
H.P.O	574569	732789	1307358
HAUTS PLATEAUX	2612419	3238615	5851034
S.E	794873	513766	1308639
S.O	210444	210208	420652
H.T	33219	89902	123121
SUD	1038536	813876	1852412
TOTAL	11420434	11630977	23051411

Tab.14.2 au RGPH de 1998

E.P.T	RGPH 1998		
	Urbain	Rural	Total
NC	5333379	4084533	9417912
N.E	2733276	1825465	4558741
N.O	2993140	1867573	4860713
NORD	11059795	7777571	18837366
HPC	1082549	836800	1919349
H.P.E	2208479	2017382	4225861
H.P.O	975826	591115	1566941
HAUTS PLATEAUX	4266854	3445297	7712151
S.E	1259860	566820	1826680
S.O	272491	292343	564834
H.T	104570	67252	171822
SUD	1636921	926415	2563336
TOTAL	16963570	12149283	29112853

Tab.14.3 au RGPH de 1998

E.P.T	RGPH 2008		
	Urbain	Rural	Total
NC	6942498	3765476	10707974
N.E	3500632	1678827	5179459
N.O	3713472	1913095	5626567
NORD	14156602	7357398	21514000
HPC	1693506	844871	2538377
H.P.E	3067270	1827974	4895244
H.P.O	1255226	638229	1893455
HAUTS PLATEAUX	6016002	3311074	9327076
S.E	1744805	546256	2291060
S.O	403607	315317	718924
H.T	150164	78806	228969
SUD	2298575	940379	3238954
TOTAL	22471179	11608851	34080030

**Tableau n°15 : Croissance intercensitaire de la population selon la Strate
et les EPT entre les 3 derniers RGPH**

E.P.T	1998/1987			2008/1998		
	Urbain	Rural	Total	Urbain	Rural	Total
NC	1545190	171825	1717015	1609119	-319057	1290062
N.E	831810	65955	897765	767356	-146638	620718
N.O	913316	-38695	874621	720332	45522	765854
NORD	3290316	199085	3489401	3096807	-420173	2676634
HPC	473312	137548	610860	610957	8071	619028
H.P.E	779866	210808	990674	858791	-189408	669383
H.P.O	401257	-141674	259583	279400	47114	326514
HAUTS PLATEAUX	1654435	206682	1861117	1749148	-134223	1614925
S.E	464987	53054	518041	484945	-20564	464380
S.O	62047	82135	144182	131116	22974	154090
H.T	71351	-22650	48701	45594	11554	57147
SUD	598385	112539	710924	661654	13964	675618
TOTAL	5543136	518306	6061442	5507609	-540432	4967177

**Tableau n°16 Evolution des taux d'accroissement annuels moyens
selon les EPT et la Strate**

E.P.T	Taux d'accroissements annuels moyens					
	1998/1987			1998/2008		
	Urbain	Rural	Total	Urbain	Rural	Total
NC	3,09	0,38	1,81	2,71	-0,82	1,31
N.E	3,28	0,33	1,97	2,54	-0,85	1,30
N.O	3,29	-0,18	1,78	2,21	0,24	1,49
NORD	3,19	0,23	1,84	2,54	-0,56	1,36
HPC	5,24	1,61	3,46	4,64	0,10	2,88
H.P.E	3,95	0,99	2,40	3,39	-0,99	1,50
H.P.O	4,82	-1,89	1,62	2,59	0,78	1,94
HAUTS PLATEAUX	4,46	0,55	2,49	3,55	-0,40	1,95
S.E	4,18	0,88	3,01	3,36	-0,37	2,32
S.O	2,32	2,98	2,65	4,06	0,77	2,48
H.T	10,73	-2,55	3,01	3,74	1,62	2,95
SUD	4,13	1,16	2,93	3,50	0,15	2,40
TOTAL	3,58	0,39	2,10	2,89	-0,46	1,61

**Tableau n°17 croissance intercensitaire de la population selon la Strate
et la wilaya entre les 3 derniers RGP**

Wilaya	1998/1987			2008/1998		
	Urbain	Rural	Total	Urbain	Rural	Total
ADRAR	15863	77902	93765	70760	16726	87486
CHLEF	121379	50200	171579	144139	-736	143403
LAGHOUAT	59819	44360	104179	142335	-3857	138479
O. EL BOUAGHI	135400	-19583	115817	107799	-5940	101859
BATNA	175894	35784	211678	144056	13334	157390
BEJAIA	114346	43654	158000	125938	-70199	55740
BISKRA	97548	49365	146913	156188	-10688	145500
BECHAR	34299	5486	39785	39714	4801	44515
BLIDA	172869	-23276	149593	200748	17906	218654
BOUIRA	57746	44127	101873	103108	-37085	66024
TAMANRASSET	66511	-32882	33629	28930	9887	38817
TEBESSA	109468	31096	140564	121557	-21923	99634
TLEMCEN	165716	-38253	127463	92088	12906	104994
TIARET	203022	-52190	150832	102941	17257	120197
TIZI OUZOU	179676	-10948	168728	119659	-99793	19866
ALGER	429253	11385	440638	494520	-69202	425319
DJELFA	231076	74206	305282	264001	30974	294975
JIJEL	138061	-39136	98925	130436	-66452	63983
SETIF	189434	122835	312269	273424	-94859	178565
SAIDA	76123	-31406	44717	30909	20207	51115
SKIKDA	152236	12356	164592	106720	5805	112525
SIDI BEL ABBES	127405	-45903	81502	59493	18353	77846
ANNABA	70889	20088	90977	61310	-9627	51683
GUELMA	78866	-2011	76855	56439	-3576	52863
CONSTANTINE	146051	1213	147264	130407	-2847	127561
MEDEA	131951	15508	147459	102826	-86812	16014
MOSTAGANEM	55352	73834	129186	60000	45101	105100
M SILA	182417	18982	201399	204621	-19047	185575
MASCARA	143639	-34838	108801	90841	16429	107269
OUARGLA	156057	4786	160843	125743	-12801	112942
ORAN	257019	21236	278255	279458	-36449	243009
EL BAYADH	30270	-16005	14265	51817	8016	59833
ILLIZI	4840	10232	15072	16664	1667	18331
B.B.ARRERIDJ	97208	31759	128967	137084	-63913	73171
BOUMERDES	124080	15140	139220	161062	-6300	154762
EL TARF	70082	7745	77827	58633	-2808	55825
TINDOUF	11885	-1253	10632	20641	1448	22089
TISSEMSILT	64410	-28256	36154	46757	-16964	29793
EL OUED	132405	-5938	126467	129623	13191	142814
KHENCHELA	72462	8917	81379	74870	-16107	58763
SOUK AHRAS	53705	17742	71447	65440	4854	70294
TIPAZA	96081	20784	116865	69824	14791	84615
MILA	121920	47958	169878	157971	-71987	85984
AIN DEFLA	117809	5251	123060	87293	18373	105666
NAAMA	27432	-13817	13615	46977	18599	65576
A.TEMOUCHENT	43867	7973	51840	42507	1399	43907
GHARDAIA	78977	4841	83818	73391	-10266	63124
RELIZANE	120318	-22744	97574	95946	-12217	83729
TOTAL	5543136	518306	6061442	5507609	-540432	4967177

**Tableau n°18 Evolution des taux d'accroissement annuels moyens
selon la wilaya et la Strate**

Wilaya	1998/1987			2008/1998		
	Urbain	Rural	Total	Urbain	Rural	Total
ADRAR	2,13	3,60	3,23	6,96	0,69	2,54
CHLEF	3,80	0,94	2,00	3,52	-0,01	1,58
LAGHOUAT	3,87	3,29	3,60	6,31	-0,27	3,74
O. EL BOUAGHI	4,50	-0,95	2,27	2,78	-0,35	1,83
BATNA	3,56	0,79	2,23	2,42	0,32	1,55
BEJAIA	3,76	0,78	1,83	3,27	-1,46	0,64
BISKRA	3,13	2,04	2,65	3,98	-0,46	2,31
BECHAR	1,99	0,97	1,74	2,12	0,88	1,84
BLIDA	3,26	-0,92	1,90	3,10	0,82	2,53
BOUIRA	3,44	0,93	1,58	4,65	-0,87	1,02
TAMANRASSET	12,00	-4,72	2,52	2,80	2,01	2,55
TEBESSA	3,22	1,66	2,66	2,96	-1,28	1,71
TLEMCEN	3,71	-0,92	1,47	1,75	0,37	1,20
TIARET	5,03	-1,68	2,09	2,00	0,68	1,56
TIZI OUZOU	5,65	-0,13	1,48	2,75	-1,51	0,18
ALGER	1,83	0,43	1,69	1,98	-3,40	1,57
DJELFA	5,72	2,56	4,38	4,42	1,00	3,24
JIJEL	7,01	-1,04	1,70	4,22	-2,38	1,08
SETIF	4,16	1,50	2,45	4,41	-1,28	1,30
SAIDA	4,61	-2,67	1,56	1,53	2,12	1,72
SKIKDA	4,21	0,30	2,11	2,37	0,16	1,37
SIDI BEL ABBES	3,98	-2,12	1,50	1,57	1,05	1,41
ANNABA	1,53	1,87	1,60	1,30	-0,95	0,90
GUELMA	3,53	-0,10	1,77	2,13	-0,20	1,18
CONSTANTINE	2,08	0,10	1,80	1,73	-0,28	1,49
MEDEA	4,86	0,29	1,82	2,88	-1,98	0,20
MOSTAGANEM	2,60	1,78	2,05	2,47	1,06	1,57
M SILA	5,30	0,44	2,59	4,16	-0,50	2,13
MASCARA	4,75	-0,90	1,57	2,35	0,50	1,50
OUARGLA	5,74	0,39	4,06	3,29	-1,24	2,32
ORAN	2,49	1,40	2,35	2,39	-2,86	1,87
EL BAYADH	3,57	-1,69	0,79	4,60	1,02	3,13
ILLIZI	4,56	5,82	5,34	9,09	0,75	4,47
B.B.ARRERIDJ	4,42	0,99	2,38	4,50	-2,37	1,26
BOUMERDES	4,76	0,40	2,18	4,40	-0,19	2,20
EL TARF	4,41	0,41	2,24	2,87	-0,17	1,50
TINDOUF	5,91	-4,09	4,54	6,30	5,48	6,24
TISSEMSILT	7,03	-1,58	1,31	3,38	-1,26	1,09
EL OUED	4,95	-0,27	2,60	3,55	0,69	2,56
KHENCHELA	4,41	0,59	2,57	3,45	-1,24	1,69
SOUK AHRAS	2,97	0,95	1,94	3,03	0,28	1,79
TIPAZA	3,95	0,83	2,36	2,35	0,62	1,58
MILA	4,99	1,17	2,58	4,52	-2,04	1,21
AIN DEFLA	4,95	0,12	1,85	2,78	0,48	1,52
NAAMA	3,17	-2,94	1,01	4,24	4,46	4,30
A.TEMOUCHENT	2,15	0,61	1,54	1,92	0,12	1,28
GHARDAIA	3,04	2,02	2,95	2,42	-5,48	1,95
RELIZANE	4,72	-0,57	1,48	2,88	-0,36	1,25
TOTAL	3,58	0,39	2,10	2,89	-0,46	1,61

LISTE DES TABLEAUX

N° du tableau	Intitulé	Page
Tab. n°1	Evolution des entités administratives.....	7
Tab. n°2	Répartition de la population selon les trois grands ensembles de l'espace physique Algérien.....	11
Tab. n°3	Evolution de la Population selon les espaces de programmation territoriale.....	14
Tab. n°4	Densités et taux d'accroissement de la population selon les espaces de programmation territoriale	15
Tab. n° 5	Evolution de la population selon la dispersion.....	18
Tab. n°6	Evolution du nombre d'agglomérations selon la taille.....	22
Tab. n°7	Evolution de la population agglomérée selon la taille des agglomérations.....	24
Tab. n° 8	Terminologie employée dans la loi n° 2001-20.....	32
Tab. n° 9	Terminologie employée dans la loi n°2006-06.....	32
Tab. n°10	Strates définies par les deux lois n°2001-20 et n°2006-06.....	33
Tab. n°11	Répartition des agglomérations selon les classes de population.....	40
Tab. n°12	Liste des Agglomérations Urbaines Intercommunales.....	40-43
Tab. n°13	Liste des agglomérations de taille inférieure à 5000 habitants et figurant dans le réseau urbain en raison de leurs conurbation.....	51
Tab. n°14	Liste des A.S figurant dans le réseau Urbain	52-54
Tab. n°15	Nouvelles agglomérations urbaines selon la strate et la fonction administrative.....	54
Tab. n°16	Liste des agglomérations nouvellement urbaines en 2008.....	55-61
Tab. n°17	Répartition des agglomérations urbaines selon la strate et la taille.....	61

Tab. n°18 Répartition des agglomérations urbaines selon leurs fonctions et la strate.....	63
Tab. n°19 Répartition des agglomérations urbaines selon la fonction et la taille.....	63
Tab. n°20 Répartition des agglomérations urbaines selon la strate et l'espace de programmation territoriale en 2008.....	65
Tab. n°21 Répartition des agglomérations urbaines selon la taille et l'espace de programmation territoriale en 1998.....	65
Tab. n°22 Répartition des agglomérations urbaines selon la taille et l'espace de programmation territoriale en 2008....	66
Tab. n°23 Variation du nombre d'agglomérations urbaines selon la taille et l'espace de programmation territoriale entre 1998 et 2008.....	66
Tab. n°24 Répartition des agglomérations urbaines selon la wilaya et la strate en 2008.....	68
Tab.n°25-a Répartition des agglomérations urbaines selon la wilaya et la taille au RGPH 1998.....	69
Tab. n°25-b Répartition des agglomérations urbaines selon la wilaya et la taille au RGPH 2008.....	70
Tab. n°25-c Variation du nombre d'agglomérations urbaines selon la taille et la wilaya entre 1998 et 2008.....	71
Tab. n°26 Hiérarchie des villes de plus de 100000 habitants	72
Tab. n°27 Hiérarchie des villes de taille comprise entre 500000 et 100000 habitants.....	73
Tab. n°28 Evolution des indices de primatie.....	74
Tab. n°29 Evolution de la population urbaine et rurale (1886-2008).....	83
Tab. n°30 Evolution des indicateurs de l'urbanisation entre (1886-2008)	85
Tab. n°31 Evolution du nombre d'agglomérations selon la taille entre 1977 et 2008	86
Tab. n°32 Evolution et croissance de la population urbaine selon la taille des agglomérations entre 1977 et 2008.....	87

Tab. n°33	Evolution des indices de l'urbain selon les E P T entre 1987 et 2008.....	91
Tab. n°34	Evolution des indices de l'urbain selon les wilaya entre 1987 et 2008.....	92
Tab. n°35	Répartition des agglomérations urbaines selon leurs taux d'accroissement et leurs wilayas.....	96
Tab. n°36	Taux d'accroissement annuels moyens intercommunitaires des 48 chefs –lieux de wilaya.....	97
Tab. n°37	Liste des agglomérations urbaines en 2008.....	97-120
Tab. n° 38	Les facteurs de la croissance urbaine entre 1987 et 1998 selon les EPT.....	124
Tab. n° 39	les facteurs de la croissance urbaine entre 1998 et 1998 selon les EPT.....	125
Tab. n°40	Répartition des agglomérations rurales selon les EPT.....	129
Tab. n°41	Répartition de la population rurale selon les EPT	130
Tab. n°42	Structure de la population rurale selon les wilayas.....	131
Tab. n°43	Répartition des agglomérations rurales et semi-rurales par wilaya et leurs populations respectives.....	132
Tab. n°44	Liste des agglomérations semi-rurales en 2008.....	133-144
Tab. n°45	Evolution de la classification des communes selon les critères de 1998.....	146
Tab. n°46	Evolution de la classification des communes entre 1998 et 2008.....	146
Tab. n°47	Répartition des populations selon les classes de communes entre 1998 et 2008.....	147-148
Tab. n°48	Evolution des taux d'urbanisation selon les classes de communes entre 1998 et 2008.....	149
Tab. n°49	Evolution des taux d'accroissement de la population selon les classes de communes entre 1998 et 2008.....	149-150

Tab. n°50 Répartition des communes selon les EPT et le type.....	150
Tab. n°51 Répartition des communes selon les wilayas et le type.....	151
Tab. n°52 Indicateurs d'urbanisation et classification des communes.....	152-186

LISTE DES GRAPHES ET FIGURES

N° de la figure ou du graphe	Intitulé	Page
Fig. n°1	Les trois grands ensembles de l'espace physique algérien.....	10
Fig. n°2	Les 9 espaces de programmation territoriale composition en wilaya.....	13
Fig. n°3	Evolution de la population entre 1987,1998 et 2008 selon les 9 espaces de programmation territoriale	16
Fig. n°4	Evolution des populations à travers les trois derniers recensements et densité de la population 2008.....	19
Fig. n°5	Evolution des taux de la population agglomérée aux RGPH 1987, 1998 et 2008.....	21
Fig. n°6	Taux d'accroissement de la population agglomérée entre 1998 et 2008.....	23
Fig. n°7	Limites de l'agglomération d'Alger	44
Fig. n°8	Limites de l'agglomération de Blida	45
Fig. n°9	Limites de l'agglomération de Annaba	46
Fig. n°10	Limites de l'agglomération de Ouargla.....	47
Fig. n°11	Limites de l'agglomération de Touggourt.....	48
Fig. n°12	Limites de l'agglomération d'Oran.....	49
Fig. n°13	1-Limites de l'agglomération de Ghardaïa 2-Limites de l'agglomération de Menea.....	50

Fig. n°14	Répartition des unités urbaines selon les espaces de programmation territoriales en 1998.....	64
Fig. n°15	Répartition des unités urbaines selon les espaces de programmation territoriales en 2008.....	64
Fig. n°16	Le réseau urbain et sa composition en 2008.....	67
Fig. n°17	Agglomérations de taille supérieure à 50000 habitants au RGPH 2008.....	75
Fig. n°18	Evolution des indices de primatie de 1966 à 2008.....	76
Fig. n°19	Evolution de la population par dispersion.....	84
Fig. n°20	Evolution de la structure de la population Urbaine entre 1987 et 2008 selon la taille des agglomérations.....	88
Fig. n°21	Structure du croît urbain entre les 3 derniers RGPH.....	89
Fig. n°22	Evolution de la structure de la population Urbaine entre 1987 et 2008 selon les E P T.....	91
Fig. n°23	Taux d'urbanisation par wilaya aux 3 derniers R G P H.....	93
Fig. n°24	Evolution des taux d'accroissement annuels moyens De la population urbaine par wilaya.....	94
Fig. n°25	Les facteurs de la croissance urbaine entre 1987 et 1998 selon les EPT.....	122
Fig. n°26	Les facteurs de la croissance urbaine entre 1998 et 2008 selon les EPT... ..	123
Fig. n°27	Evolution de la contribution de l'exode rural à la croissance urbaine selon les EPT.....	124
Fig. n°28	Classification des communes par type selon le degrés d'urbanisation.....	187

ABREVIATIONS

A.C.L : Agglomération Chef-lieu

A.E.P : Alimentation en eau potable

A.U.I.C : Agglomération Urbaine Inter Communale

A.S : Agglomération secondaire

G.G.A : Gouvernorat du Grand Alger

Hab. : Habitant

Hab./km² : Habitant par kilomètre carré

ONS : Office National des Statistiques

R.G.P.H : Recensement Général de la Population et de l'Habitat

E.P.T : Espace de programmation territoriale.

N.C : Nord Centre

N.E : Nord Est

N.O : Nord Ouest

H.P.C : Hauts plateaux Centre

H.P.E : Hauts plateaux Est

H.P.O : Hauts plateaux Ouest

S.E : Sud Est

S.O : Sud Ouest

H.T : Hoggar et Tassili

Strates :

M.U : Métropole urbaine

U.S : Urbaine supérieure

U : Urbaine

SUB : Suburbaine

S.U : Semi-urbaine

Fonctions administratives :

A.C.L.C : Agglomération chef lieu de commune

A.C.L.D : Agglomération chef lieu de daïra

A.C.L.w : Agglomération chef lieu de wilaya

BIBLIOGRAPHIE

- 1- Etude de l'Armature Urbaine de l'Algérie au RGPH 1966.
VOL1 : tableaux et cartes.
VOL2 : graphiques et analyses.
- 2- Code géographique national de l'Algérie au RGPH 1966.
Code des communes.
- 3- Code géographique national.
Code des communes. Aout 1975.
- 4- Armature Urbaine 1977.
- 5- Classification des districts par communes selon la dispersion. RGPH 1987.
- 6- Population urbaine et rurale par commune au RGPH 1987.
- 7- L'Armature Urbaine 1987, collection statistique n°04.
- 8- Evolution des populations et des limites communales 1977/1987, collection statistique n°22.
- 9- Evolution des agglomérations 1966,1977 et 1987, collection statistique n°38.
- 10- L'Armature Urbaine 1998, collection n°97.
- 11- Evolution des agglomérations 1987/1998, collection statistique n°104.
- 12- Code des agglomérations, collection statistique n°112.
- 13- Atlas des lieux habités. Janvier 2004.