

**MINISTERIO DE RELACIONES EXTERIORES
DIRECCIÓN GENERAL DE RELACIONES
ECONÓMICAS INTERNACIONALES
DEPARTAMENTO DE ESTUDIOS
E INFORMACIONES**



GOBIERNO DE CHILE
DIRECCION GENERAL DE RELACIONES
ECONOMICAS INTERNACIONALES
PROCHILE

**COMERCIO EXTERIOR DE CHILE
TERCER TRIMESTRE 2006**

Noviembre 2006

Este Documento fue elaborado por el Departamento de Estudios e Informaciones
de la Dirección General de Relaciones Económicas Internacionales
del Ministerio de Relaciones Exteriores de Chile.

Jefe del Departamento de Estudios: Alexis Guardia Basso
Asesores: Alejandro Gutiérrez, Isabel Figueroa.
Asistentes: Patricio Caniulao, Gigliola Di Giammarino,
Vanessa Maynou, Vilma Rivas, Patricia Rodriguez,
Roberto Urmeneta.

Cualquier reproducción del presente Documento, parcial o completa,
debe citar expresamente la fuente señalada.

ÍNDICE

Introducción.....	4
Previsiones de la Economía Mundial	6
Evolución de la IED en el Mundo según UNCTAD	9
Evolución del Entorno Comercial de las Exportaciones Chilenas	11
Comercio Exterior Chileno.....	12
Estados Unidos	19
Unión Europea.....	23
China.....	27
Japón.....	34
Corea.....	37
India.....	40
América Latina	43
Entorno Económico.	43
México	43
Argentina	44
Brasil.....	46
Perú	47
Bolivia.....	48
Comercio Bilateral Chile – América Latina.	50
Relación Bilateral de Chile con los países de América Latina.....	54
Evolución del Tipo de Cambio Nominal y Términos de Intercambio	55
Evolución TCR Bilaterales entre el Peso y el Dólar, Euro y Yen.....	57
Evolución TCR Bilaterales con Argentina, Brasil y México	59
ANEXOS.....	62

Introducción

Las últimas previsiones para el crecimiento mundial del presente año se ubicaron en torno al 5,1%. El riesgo más evidente para que estas expectativas no se cumplan son la persistencia de altos precios del petróleo, los niveles alcanzados por la tasa de interés en Estados Unidos y su efecto en la pérdida de dinamismo del mercado inmobiliario y el riesgo de conflictos potenciales de carácter geopolítico.

Estados Unidos mantiene sus expectativas de crecimiento en un rango entre 3,4% y 3,5%. En tanto, se proyecta para la zona euro un dinamismo en torno al 2,4%, que de cumplirse sería el más alto de los últimos seis años. Por otro lado, el aumento de la demanda interna nipona ha permitido que este año el crecimiento del producto en Japón se fortalezca, esperándose un ritmo en torno al 2,7%. Para el resto de Asia también se espera una expansión de la actividad económica superior a la del año pasado y cercana al 5%. Para los países emergentes de Asia, liderados por el crecimiento de China, se espera que en este año el crecimiento sea cercano al 8,7%.

El *World Investment Report 2006* de UNCTAD informó que, los flujos entrantes de IED durante el año 2005 en el mundo crecieron un 29%, distribuyéndose en un 59% en economías desarrolladas y 36% en desarrollo. La Unión Europea fue el principal receptor de la inversión, destacándose particularmente el Reino Unido. América Latina y el Caribe capturó el 11% de los capitales entrantes de IED, con una expansión del 3%. Los mayores receptores en Sudamérica fueron Brasil, Colombia y Chile, aunque tanto Brasil como Chile mostraron una disminución en su capacidad de atraer inversiones, equivalentes a 17% y 7%, respectivamente.

Cabe destacar que, Chile y Japón han estado negociando un Acuerdo de Asociación Económica, en que ya se cerraron las negociaciones en cuanto a acceso de mercados entre ambos países en la cuarta ronda de los equipos negociadores entre el 12 y el 14 de septiembre de 2006 en Tokio. En la quinta ronda, programada para el 6 de noviembre del presente año, se concluirán los restantes capítulos de servicios, inversiones, servicios financieros, propiedad intelectual y disciplinas comerciales.

El índice de entorno comercial de las exportaciones chilenas se estima crecerá este año 2006 a un ritmo del 4,4%, tasa que sería superior al dinamismo del año 2005. En tanto, para el año 2007 se espera que crezca en un 4%. Los socios comerciales que harían la mayor contribución al crecimiento del indicador en ambos períodos son China, Estados Unidos y Unión Europea. A partir del comportamiento del índice de entorno se puede concluir que, los envíos chilenos al exterior podrían mostrarse más dinámicos durante este año en comparación con el año 2005, y crecer pero a una tasa decreciente durante el año próximo.

En el tercer trimestre del año 2006, el valor de las exportaciones totales FOB alcanzó a US\$ 15.802,5 millones, lo que representa un aumento de 57% respecto a igual periodo del año anterior. Por otra parte, el valor de las importaciones totales FOB fue de US\$ 9.274,1 millones, lo que implica un incremento de 14,3% respecto al año previo. Consecuente con lo anterior, la balanza comercial acumula un saldo superavitario de US\$ 17.164,7 millones al tercer trimestre de este año.

En tanto, las exportaciones sin considerar el cobre y las importaciones sin petróleo fueron de US\$ 6.437,1 millones y US\$ 7.935,8 millones cada una, lo que implica incrementos anuales de 21,2% y 12,2% respectivamente.

Las exportaciones totales a países con los cuales Chile tiene acuerdos suscritos crecieron en los tres primeros trimestres de 2006 un 58,7% superando el 49,6% que crecieron los envíos totales. Las exportaciones excluido el cobre a países con acuerdos crecieron un 19,4% en este período, superando el 16,1% que crecieron los envíos totales. Por otra parte las importaciones desde países con acuerdos aumentaron en 12,7%, cifra menor al crecimiento de las internaciones totales de 17,3% en el período enero-septiembre de este año. Excluyendo el petróleo esta cifra sería de 10,9% para los socios con acuerdo cifra menor al 14,0% de las internaciones sin petróleo totales.

El tipo de cambio nominal mostró durante el tercer trimestre de este año, un nivel promedio de 539,3 pesos por dólar, con un leve repunte respecto del primer semestre del 2006 en que alcanzó en promedio a US\$ 526,6. La apreciación del peso respecto del dólar se ha mantenido durante los nueve primeros meses del año 2006 alcanzando a un 7,0% respecto del nivel promedio logrado en igual período del año 2005.

Los índices de tipo de cambio real entre la moneda nacional y el dólar, euro y yen muestran una pendiente positiva durante los primeros ocho meses del año 2006, el que se traduce en un dinamismo del 5%, 7,6% y 0,6%, respectivamente, en el período enero – agosto de este año. Sin embargo, la variación a doce meses (agosto '05 – agosto '06) deja en evidencia un pobre comportamiento en los tres indicadores. El índice de tipo de cambio real entre el peso y el dólar registró un leve ascenso de 0,9% a 12 meses, el índice bilateral entre peso – euro apenas superó el 1% y, el índice de tipo de cambio real bilateral entre peso – yen cayó en 8%.

En los primeros nueve meses de este año el índice de TCR bilateral con Argentina mostró un alza moderada, llegando en septiembre a un nivel un 5,9% superior al alcanzado en diciembre del año 2005. La trayectoria del índice de TCR bilateral con Brasil ha tenido una tendencia claramente creciente a partir de febrero del año 2004. En los primeros nueve meses del año 2006 experimentó un alza de 9,4% respecto del mes de diciembre del año 2005. El índice de TCR bilateral con México experimentó en el año 2006 un alza moderada en los meses de enero y de febrero, y en el período enero a septiembre de este año, el índice aumentó en un 1,0% respecto de diciembre pasado.

Previsiones de la Economía Mundial

Las previsiones más recientes de crecimiento de la economía mundial para este año y el próximo han mejorado pasando de una expansión esperada en el mes de mayo en torno al 4,9% y 4,7% para los años 2006 y 2007, a tasas de aumento del PIB mundial que llegan a 5,1% y 4,9% para los dos años, de acuerdo a las proyecciones dadas a conocer en el mes de septiembre. Estas tasas corresponden a un cuarto y quinto año consecutivo de bonanza. Cabe destacar entre los riesgos para que se prolongue la bonanza, la mantención de altos precios del petróleo que han oscilado este año en torno a los US\$ 70 el barril alcanzando a los US\$ 74,4 en el mes de julio, sin una respuesta gradual de la oferta en el mediano plazo. Otro riesgo está relacionado con los niveles alcanzados por la tasa de interés en Estados Unidos y su efecto en la pérdida de dinamismo del mercado inmobiliario y por supuesto, se mantiene el riesgo de conflictos potenciales de carácter geopolítico.

En el caso de Estados Unidos la previsión de crecimiento para este año se mantiene en un rango entre 3,4% y 3,5% y para el próximo se reduce moderadamente, pasando de 3,1% proyectado en mayo a un rango entre 2,9% y 2,7% según las estimaciones realizadas en septiembre último. Los factores de riesgo están asociados a las posibilidades de controlar los desequilibrios de carácter fiscal como de la balanza comercial. El alza de la tasa de interés hace temer repercusiones no deseadas en el ritmo de expansión del consumo privado y la inversión en capital fijo, influidos también por los elevados precios de la energía.

CUADRO 1. Proyecciones del crecimiento mundial (Tasas de variación anual).

	Promedio 1988-97 (1)	1998 (1)	1999 (1)	2000 (1)	2001 (1)	2002 (1)	2003 (1)	2004 (1)	2005 (1)	2006 (1)	2006 (2)	2007 (1)	2007 (2)
Mundial	3,4	2,8	3,7	4,9	2,6	3,1	4,1	5,3	4,9	5,1	5,2	4,9	4,7
Estados Unidos	3,0	4,2	4,4	3,7	0,8	1,6	2,5	3,9	3,2	3,4	3,5	2,9	2,7
Area del Euro	2,8	3,0	3,9	1,9	0,9	0,8	2,1	1,3	2,4	2,3	2,0	1,8
Japón	2,9	-1,8	-0,2	2,9	0,4	0,1	1,8	2,3	2,6	2,7	2,8	2,1	2,4
Asia Industrializ. (3)	7,3	-2,4	7,4	7,9	1,1	5,3	3,2	5,9	4,5	4,9	8,6*	4,4	7,8*
Asia Emergente (4)	7,9	4,2	6,2	7,0	6,1	7,0	8,4	8,8	9,0	8,7		8,6	
América Latina	2,9	2,3	0,5	3,9	0,5	0,1	2,2	5,7	4,2	4,8	4,7	4,2	4,0

Fuente: Depto. de Estudios e Informaciones, DIRECON, basado en (1) FMI (2006) "World Economic Outlook", septiembre;

(2) Banco Central (2006) "Informe de Política Monetaria", septiembre, basado en Consensus Forecasts, Bancos de Inversión y

FMI;

(3) Corea del Sur, Hong Kong, Singapur, Taiwán;

(4) China, India, Indonesia, Malasia, Filipinas y Tailandia.

* Corresponde a estimación del Banco Central de Chile para Asia sin Japón.

En el área del euro, las previsiones de crecimiento del PIB para este año han mejorado situándose en tasas en torno a 2,4%, alcanzando el crecimiento más alto de los últimos seis años. Para el año 2007 se prevé una tasa de expansión moderadamente mas baja que se sitúa entre 2,0% y 1,8%. Las tasas de rentabilidad más alta han significado un atractivo para el aumento de las inversiones , disminuyendo al mismo tiempo las tasas de desempleo. Sin lugar a dudas, la moderada tendencia de apreciación del euro respecto del dólar que se

inició en marzo del año 2006 se prolongó sólo hasta mayo, manteniéndose en los meses siguientes una estabilidad cambiaria que ha favorecido el dinamismo del sector exportador, de los países que integran el área del euro.

En el caso de Japón, las previsiones para este año han mejorado indicando un crecimiento del PIB en el intervalo entre 2,7% y 2,8%, con un desempeño más vigoroso que el logrado en el año anterior, basado en un aumento importante de la demanda interna. Para el año 2007 la tasa estimada de crecimiento del PIB se situaría entre 2,1% y 2,4%. Para el resto de los países de Asia industrializada, se prevé un crecimiento de la actividad económica de 4,9% para este año, superior al 4,6% logrado en el año anterior. Para el año 2007 se estima un crecimiento algo menor, que alcanzaría a un 4,4%.

Para los países emergentes de Asia, liderados por el crecimiento de China, se espera que en este año el crecimiento sea cercano al 8,7% ligeramente inferior a la tasa del 9,0% obtenida en el año 2005. Para el próximo año se proyecta una expansión del PIB en torno al 8,6%.

Finalmente, en el caso de los países de América Latina, las proyecciones de crecimiento del PIB para este año, se sitúan entre 4,8% (FMI) y 5,0% (Cepal, julio). Para el año 2007 se espera una leve reducción en el crecimiento, que se estima cercano al 4,2% (FMI, septiembre).

En relación al crecimiento del volumen del comercio mundial, para este año se proyecta una expansión superior a la del año anterior, que se sitúa entre 8,9% y 9,3% estimándose para el próximo año un dinamismo ligeramente inferior.

CUADRO 2. Evolución del comercio mundial de bienes y servicios. Años 2000 a 2004 y previsiones para los años 2005 y 2006. (Tasas de variación anual).

	2000	2001	2002	2003	2004	2005	2006	2007
Comercio mundial (1) En volumen bs. y ss.	12,1	0,3	3,4	5,3	10,6	7,4	8,9	7,6
Comercio mundial (2) En volumen bs. y ss.	n.d.	0,4	3,3	4,5	9,4	7,5	9,3	9,1

Fuente: (1) FMI (2006) "World Economic Outlook", septiembre.

(2) OECD (2006) "Perspectives Economiques" N° 79, mayo.

La evolución a nivel mundial de los precios de las materias primas, excluido el petróleo, que en el año 2005 logró una tasa de aumento cercana al 10,3%, muestra para el año 2006 una expansión proyectada de 22,1%, para llegar a tasas negativas en el año 2007 de -4,8%.

En el caso de los precios del petróleo se aprecia que después de una fuerte alza hasta el año 2005, para este año y el próximo se ha proyectado una trayectoria de un crecimiento decreciente, de 29,7% y 9,1% respectivamente. Los precios de los productos manufacturados muestran a su vez, tasas decrecientes de variación, esperándose para el año 2006 un aumento de los precios en torno al 2,2 y a un 2,3% en el año 2007.

GRÁFICO 1. Evolución de los precios mundiales de las manufacturas, petróleo y materias primas. Pronósticos para los años 2006 y 2007.

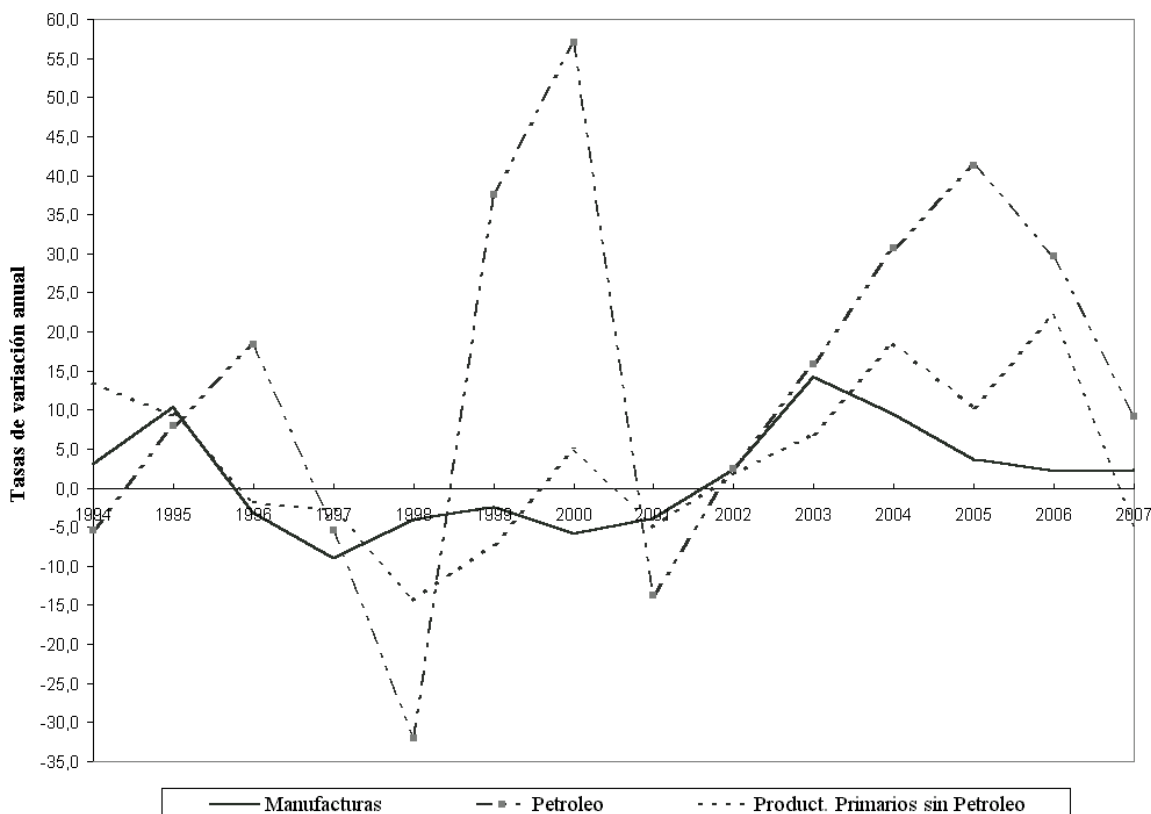

Fuente: FMI (2006) "World Economic Outlook". Septiembre.

La evolución de los precios de las principales materias primas que Chile comercia en el mundo revela en el caso del cobre una mantención de los inventarios en niveles mínimos históricos con algunos problemas de producción en algunos yacimientos, mientras la demanda a nivel mundial sigue mostrando un importante dinamismo. Desde el punto de vista de la oferta, por otra parte, no existen actualmente proyectos de gran envergadura, por lo cual las proyecciones de precio se han elevado considerando promedios de US\$ 3,05 la libra para el 2006 y de US\$ 2,75 para el 2007¹

El precio del molibdeno que se redujo en el primer trimestre a un nivel de US\$ 20 por libra, aumentó a niveles cercanos a US\$ 25 por libra en los meses siguientes. A pesar de ello, por una disminución gradual de la demanda de los productores de acero, se mantiene la previsión de que el precio promedio de este año se sitúe en torno a los US\$ 20.

El precio de la celulosa NBSK (blanqueada y de fibra larga) aumentó como promedio a US\$ 635 por tonelada métrica en el primer semestre del 2006, continuando al alza en los meses siguientes, por sobre el precio promedio de los últimos dos años que llegó a US\$

¹ Banco Central (2006) "Informe de Política Monetaria". Septiembre.

613,4. Tanto la mayor demanda proveniente de China como algunos recortes de producción influyeron en esta alza. Las previsiones para los próximos años consideran un aumento importante de la capacidad de producción, particularmente de nuevas plantas instaladas en América Latina y en Europa. Es posible que el precio descienda gradualmente en los próximos años.

El precio de la harina de pescado continuó al alza, llegando a su nivel más alto en junio de este año con US\$ 1.430 por tonelada métrica, revelando una sólida expansión de la demanda, particularmente de China y Japón, mientras se han producido disminuciones importantes de los volúmenes de captura y de producción en Perú y Chile.

El precio del petróleo WTI (West Texas Intermediate) que en el primer semestre de este año alcanzó un promedio de US\$ 66,9 el barril, se elevó sorpresivamente en los meses siguientes a US\$ 74,4 el barril, alcanzando el mayor nivel de esta década. La demanda se mantiene con gran vigor a pesar de los altos precios, habiéndose elevado las previsiones del precio del barril WTI con promedios esperados para los años 2006 y 2007 de US\$ 69,68 y US\$ 68,0 respectivamente.

Evolución de la IED en el Mundo según UNCTAD

El *World Investment Report 2006* de UNCTAD informó respecto de la inversión extranjera directa mundial hasta el año 2005. Con una expansión del 29%, los flujos entrantes de inversión en el mundo totalizaron 916.277 millones de dólares. El 59% de la inversión tuvo como receptores economías desarrolladas (542.312 millones de dólares) y el 36% economías en desarrollo (334.285 millones de dólares), en este último caso alcanzando el nivel más alto desde que se tiene registro. Ambos tipos de economía mostraron tasas de crecimiento muy atractivas, del orden del 37% y 22%, respectivamente.

La Unión Europea fue el principal recipiente de la inversión, capturando cerca de la mitad de la IED mundial (46%) al prácticamente duplicar la inversión capturada en el año 2004, pasando de 213.726 millones de dólares a 421.899 millones de dólares (97% de crecimiento). En tanto, el Este, Sur y Sudeste Asiático registró 165.093 millones de dólares ubicándose en el segundo lugar, explicando el 18% de la IED total y una tasa de crecimiento del 20%. El tercer lugar lo ocupó Norteamérica, cuyos capitales entrantes representaron el 15% del total, equivalente a 133.265 millones de dólares, y su dinamismo fue bastante más moderado que los anteriores expandiéndose un 8%.

Como país, Reino Unido fue el principal receptor de la IED mundial, desplazando al segundo lugar a Estados Unidos, quien en el año 2004 detentó el primer lugar. En esta ocasión, mientras Estados Unidos caía un 19% capturando una cifra equivalente a 99.443 millones de dólares, el Reino Unido casi triplica la IED del año anterior, totalizando 164.530 millones de dólares.

América Latina y el Caribe capturó el 11% de los capitales entrantes de inversión extranjera mundial, con un desempeño más moderado ya que sólo consiguió expandirlos en un 3%, equivalente a 103.663 millones de dólares. Sin embargo, el dinamismo en Sudamérica escapa a esta realidad, ya que consiguió crecer un 19% al capturar 44.697 millones de

dólares. Al interior de esta región, destacan el desempeño de Colombia, que anotó una expansión de 227%, con 10.192 millones de dólares, Venezuela que creció 95% totalizando 2.957 millones de dólares, Uruguay que al capturar 600 millones de dólares anotó un aumento de 81%, Ecuador que se expandió a una tasa del 65% registrando 1.913 millones de dólares y, Perú que creció 61% al totalizar 2.579 millones de dólares. Por otro lado, Argentina creció a una tasa más moderada del 9%, al capturar 4.662 millones de dólares. Mientras, Brasil y Chile retrocedieron en 17% y 7%, respectivamente, al pasar de 18.146 a 15.066 millones de dólares en el caso de Brasil y, desde 7.173 a 6.667 millones de dólares en el caso de Chile. A pesar de la desaceleración de la inversión en Brasil y que México no muestra cambios importantes, se constituyeron como los principales receptores de la inversión en América Latina.

Del Informe Mundial de Inversiones 2006 también merece ser destacado la fuerte expansión en el Sudeste Asiático y África, quienes registraron un dinamismo de 45% y 78%, respectivamente. Finalmente, además de los ya señalados, China y Singapur también formaron parte de los principales receptores de IED.

CUADRO 3. Flujos de Entrada de Inversión Extranjera Directa en el Mundo 2003-2005.
(Cifras en millones de dólares)

	2003		2004			2005		
	Monto	P. R. % (1)	Monto	P. R. % (1)	T. C. % (2)	Monto	P. R. % (1)	T. C. % (2)
Mundo	557.869	100	710.755	100	27	916.277	100	29
Economías Desarrolladas	358.539	64	396.145	56	10	542.312	59	37
Unión Europea	253.728	45	213.726	30	-16	421.899	46	97
Reino Unido	16.778	3	56.214	8	235	164.530	18	193
Norteamérica	60.761	11	123.910	17	104	133.265	15	8
Estados Unidos	53.146	10	122.377	17	130	99.443	11	-19
Economías en Desarrollo	175.138	31	275.032	39	57	334.285	36	22
América Latina y el Caribe	46.137	8	100.506	14	118	103.663	11	3
Sudamérica	23.994	4	37.419	5	56	44.697	5	19
Argentina	1.652	0	4.274	1	159	4.662	1	9
Brasil	10.144	2	18.146	3	79	15.066	2	-17
Chile	4.307	1	7.173	1	67	6.667	1	-7
Asia	110.137	20	156.622	22	42	199.554	22	27
Sur, Este y Sudeste de Asia	97.823	18	138.041	19	41	165.093	18	20
Este Asiático	72.174	13	105.074	15	46	118.192	13	12
China	53.505	10	60.630	9	13	72.406	8	19
Hong Kong, China	13.624	2	34.032	5	150	35.897	4	5
Sudeste Asiático	19.920	4	25.666	4	29	37.136	4	45
Singapur	10.376	2	14.820	2	43	20.083	2	36
África	18.513	3	17.199	2	-7	30.672	3	78

Elaboración: Depto. de Estudios e Informaciones, DIRECON en base a cifras del World Investment Report 2006, UNCTAD VMG/vmg

NOTA: (1) Peso porcentual respecto del la IED mundial.

(2) Tasa de crecimiento porcentual respecto del año anterior.

Evolución del Entorno Comercial de las Exportaciones Chilenas²

El Fondo Monetario Internacional dio a conocer sus nuevas previsiones para los años 2006 y 2007, en el World Economic Outlook de septiembre pasado. Se espera que la tasa de crecimiento del producto real en el presente año sea superior a la del año 2005 en Estados Unidos, Japón, Brasil, México, Corea, Francia, Alemania, Italia y Reino Unido. En tanto, se prevé se mantendrá constante en el caso de España y que se desacelerará en Argentina, China y Perú. Para el año 2007, el instituto emisor espera, en la generalidad de los casos, que el producto crezca pero a una tasa menor que la prevista para este año. La excepción la constituye Brasil, país para el cual se espera que el año 2007 sea más dinámico que los dos anteriores, y China y Reino Unido que se estima mantengan constante sus respectivas tasas de crecimiento.

El índice de entorno comercial de las exportaciones chilenas, estimado con las nuevas previsiones del FMI, exhibe una tasa de crecimiento para el año 2006 superior a la del año pasado, 4,4% y 3,9% respectivamente. En tanto, en el año 2007 se prevé que el indicador crecerá a una tasa decreciente y levemente superior a la del año 2005, 4%. Lo anterior, indicaría que las exportaciones chilenas posiblemente mostrarán una mayor dinámica en el presente año al ser comparadas con las del 2005, y continuarán creciendo en el año próximo aunque a un ritmo menor.

GRÁFICO 2. Evolución de la Variación Anual del Valor de las Exportaciones Chilenas y del Índice de Entorno Comercial (en porcentajes)

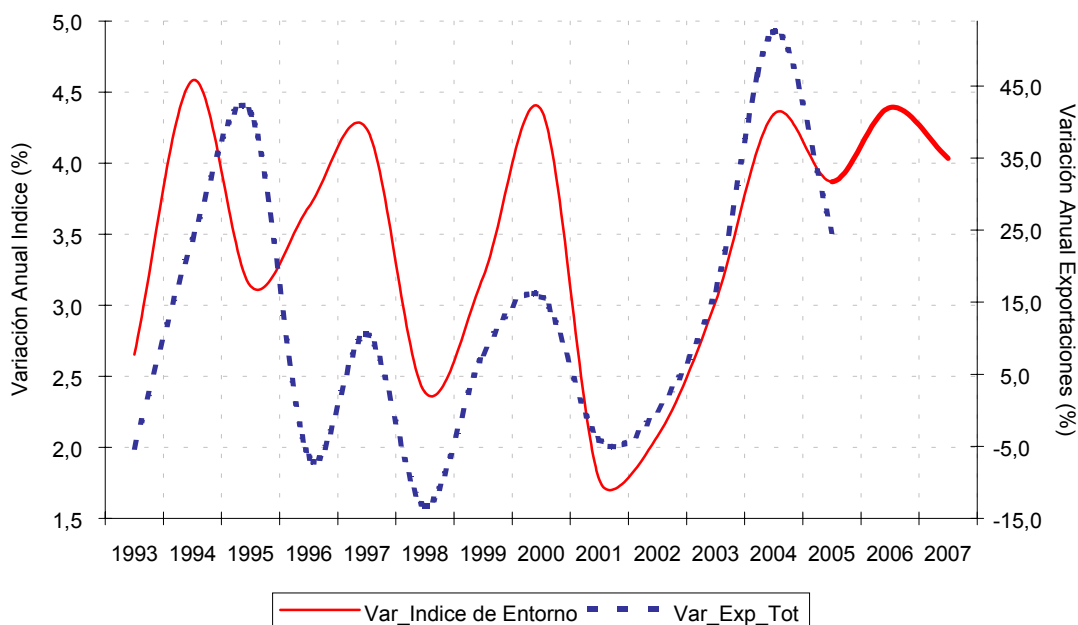

Elaboración: Departamento de Estudios e Informaciones, DIRECON en base a datos de FMI

VMG/vmg

Las últimas cifras informadas por el Banco Central de Chile, responden a esta conclusión, ya que mientras en el período de enero a septiembre de 2005 las exportaciones chilenas

² Índice construido por el Departamento de Estudios e Informaciones, DIRECON.

crecieron en 26% respecto de igual lapso de tiempo del año anterior, los primeros nueve meses de este año muestran un aumento superior en los envíos al exterior cercano al 48%, al ser comparados con el período de enero a septiembre de 2005.

En el siguiente cuadro, se muestra la composición de la variación anual del índice de entorno comercial. Es decir, la contribución que hace cada país socio a la variación total del indicador. Los socios comerciales que se estima generarán el mayor aporte en ambos períodos son China, Estados Unidos y la Unión Europea. En tanto, para el año 2006 también destaca la participación de Japón, Corea y Argentina. Esto significa que, el 85% del crecimiento estimado del indicador en el año 2006 dependerá del desempeño de estos seis socios comerciales. Cabe destacar que, para ninguno de los dos años proyectados se espera un aporte negativo de alguno de los socios comerciales.

CUADRO 4. Incidencias en el Índice de Entorno Comercial (en porcentajes)

Socio / Año	2003	2004	2005	2006	2007
EE. UU.	0,53	0,82	0,67	0,71	0,60
UE (15)	0,38	0,65	0,42	0,69	0,61
Japón	0,24	0,31	0,34	0,34	0,27
China	1,12	1,20	1,28	1,33	1,40
Corea	0,21	0,32	0,27	0,34	0,29
Canadá	0,03	0,05	0,05	0,05	0,05
México	0,07	0,21	0,15	0,20	0,18
Brasil	0,03	0,30	0,14	0,22	0,24
Argentina	0,29	0,31	0,33	0,30	0,23
Perú	0,13	0,17	0,21	0,20	0,17
Crec. Anual %	3,03	4,35	3,87	4,39	4,03
Índice	141,27	147,41	153,12	159,84	166,29

Fuente: Departamento de Estudios e Informaciones, DIRECON en base a datos de FMI

VMG/vmg

Comercio Exterior Chileno

En el tercer trimestre del año 2006, el valor de las exportaciones totales FOB alcanzó a US\$ 15.802,5 millones, lo que representa un aumento de 57% respecto a igual periodo del año anterior. Por otra parte, el valor de las importaciones totales FOB fue de US\$ 9.274,1 millones, lo que implica un incremento de 14,3% respecto al año previo. Consecuente con lo anterior, la balanza comercial acumula un saldo superavitario de US\$ 17.164,7 millones al tercer trimestre de este año³.

³ Véase cuadro anexo n°1

El valor exportado de cobre alcanzó a US\$ 9.365,4 millones FOB y el valor importado de petróleo y gas natural a US\$ 1.338,3 millones FOB durante este tercer trimestre, con lo que las exportaciones sin considerar el cobre y las importaciones sin petróleo fueron de US\$ 6.437,1 millones y US\$ 7.935,8 millones cada una, lo que implica incrementos anuales de 21,2% y 12,2% respectivamente.

Es importante destacar que en lo que va corrido del año, las exportaciones no cobre presentan una variación anual de un 15,4%, cifra bastante inferior a la observada durante el mismo periodo del año 2005 respecto de 2004, que ascendió a 26,3%. Lo anterior puede tener explicación en la apreciación que ha tenido el peso chileno, situación que obedece a factores de tipo macroeconómico estructural, donde el alto precio del cobre ha ejercido una fuerte depreciación del dólar. Cabe enfatizar que, esta apreciación ha sido en términos reales, lo que afecta la competitividad de nuestras exportaciones, que si bien han crecido lo han hecho a un ritmo menor que en el período previo, principalmente las industriales. Por otro lado, también se observa un crecimiento inferior de las compras de bienes excluido el petróleo, respecto a la variación anual entre los primeros nueve meses 2005 respecto de 2004 que fue de un 35,4%, posiblemente explicada por la internación de bienes de capital.

Al considerar el índice de cantidad de las exportaciones totales, con la última información disponible, es decir hasta el primer semestre del año 2006, se tiene que éstas exhiben variaciones anuales positivas de un 3,4% presentándose una desaceleración respecto al semestre anterior en que aumentó en 4,4%. El segundo trimestre presentó variaciones anuales negativas de un 0,3%, observándose un retroceso respecto al trimestre anterior, período en el cual hubo una variación anual positiva de un 7,1%, .

El índice de precios de las exportaciones totales mantiene la tendencia creciente observada durante todo el año 2005, al aumentar un 38,1% anual en el primer semestre de 2006, explicado por el alza en los precios internacionales de los principales *commodities* en el mercado mundial.

GRÁFICO 3. Índice Trimestral de Cantidad y Precio de las Exportaciones Totales.

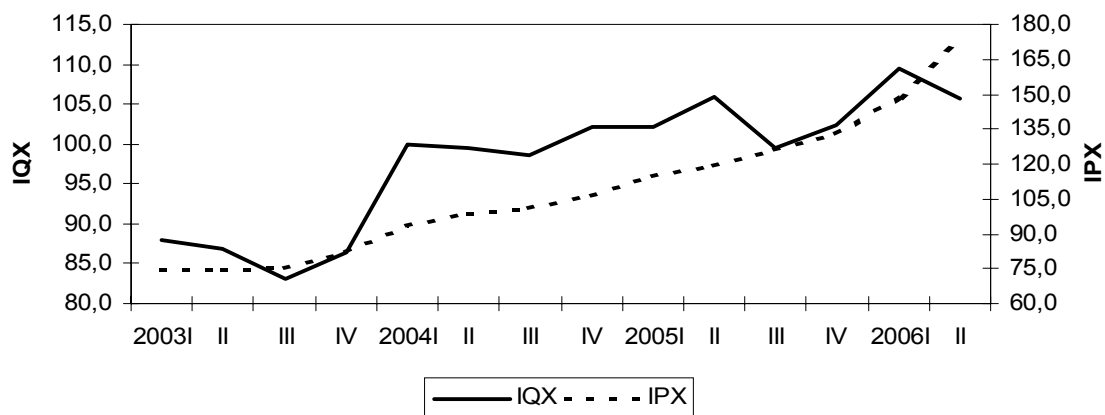

Fuente: Depto. de Estudios con base a Boletín Mensual, Banco Central de Chile.

El índice trimestral de cantidad de las exportaciones de cobre presenta una variación anual negativa de 4,8%, volviendo a la tendencia observada en los últimos trimestres del año

2005. Por su parte, el índice trimestral de precio de las exportaciones de cobre se presenta con fuertes alzas durante el segundo trimestre de 2006, cuya variación fue 101,4% respecto al mismo periodo del año 2005. Durante el tercer trimestre, el precio del cobre continuó con la tendencia al alza que partió a fines de junio, alcanzando un máximo de 373 centavos de dólar la libra en agosto y de 362 centavos de dólar la libra los primeros días de septiembre, con un promedio anual al 30 de septiembre de 299 centavos de dólar la libra⁴. Los altos precios registrados en el trimestre tienen su origen principalmente en el incremento de las tasas de interés por parte de la FED en 25 puntos base llegando a 5,25% el periodo anterior, la caída de los inventarios en la SHFE que fue interpretada como la vuelta de los agentes chinos a demandar cobre, como también por la posibilidad de eventuales interrupciones en la oferta como consecuencia de distintas negociaciones laborales que en ese momento estaban en curso.

GRÁFICO 4. Índice Trimestral de Cantidad y Precio de las Exportaciones de Cobre.

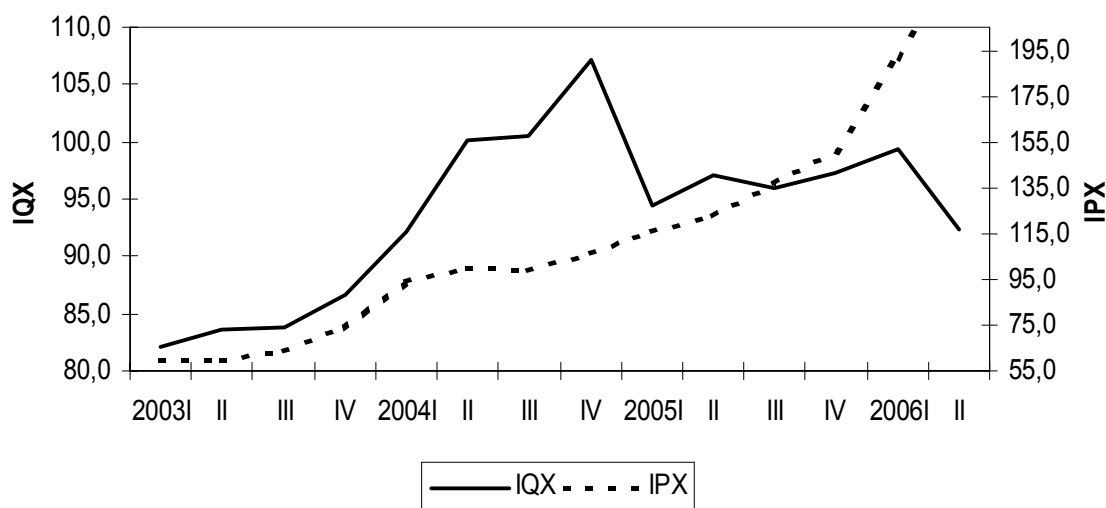

Fuente: Depto. de Estudios con base a Boletín Mensual, Banco Central de Chile.

En el caso del índice trimestral de cantidad y precio de las importaciones, se tiene que ambos presentan variaciones anuales crecientes correspondiente a un 10,2% y a un 6,9 % respectivamente. En lo que se refiere al índice del precio de las importaciones, las alzas de han sido causadas por el fuerte incremento del precio del petróleo en los mercados mundiales, alcanzando nuevos niveles récord en julio y agosto del presente año. Al observar los niveles, se tiene que hay un aumento en las cantidades importadas, no obstante la situación interna que enfrentaba la economía, por cuanto el ritmo de expansión se ubicó bajo lo anticipado en el escenario base de mayo, alcanzando un crecimiento de 4,2% en julio y de un 2,7% en agosto, situación que unida al desempeño de la minería e industria, configura un escenario de crecimiento de corto plazo más lento que lo esperado⁵. Se estima que la actividad minera tendría una incidencia de aproximadamente 0,2 puntos porcentuales de menor PIB en el año⁶.

⁴ Fuente: <http://www.cochilco.cl>

⁵ Fuente: <http://www.bcentral.cl>

⁶ Fuente: Informe Trimestral del Mercado del Cobre de Octubre de 2006, Comisión Chilena del cobre.

La demanda interna, conforme lo establecen estimaciones realizadas por el Banco Central, continuaría la tendencia presentada la primera mitad del año, periodo en el cual la tasa de crecimiento anual disminuyó, pasando de un incremento de la demanda interna real anual de 12,2% en el primer semestre del 2005 a 8,3% en el primer semestre del 2006⁷. Esta situación ha sido particularmente determinada por la evolución de la formación bruta de capital, especialmente el componente de maquinarias y equipos. Este último pasó de crecer 45,6% el primer semestre de 2005 a 7,6% el primer semestre del 2006. No obstante, el consumo se ha mantenido dinámico, especialmente el componente importado, a pesar de la disminución de las expectativas de los consumidores y del significativo efecto adverso del precio de la energía sobre el ingreso disponible real de los hogares de los consumidores. Se estima que, el incremento del precio de la energía respecto del año pasado, ha restado cerca de 1,5% al ingreso privado disponible de este año⁸.

Al descomponer la demanda interna, se destaca el consumo durable, con un incremento anual de 20,7% en el primer semestre del 2006. Esta importante acumulación de bienes durables se tradujo en un ajuste acelerado de la relación entre el gasto en consumo durable y en consumo no durable, que se mantuvo relativamente bajo. Lo anterior se refleja también en una mayor participación de las importaciones en el consumo, puesto que casi la totalidad del consumo durable es de origen importado. No obstante, recientemente, también se observa un aumento en la proporción de importaciones de bienes de consumo no durables, con una contrapartida de menor crecimiento de los bienes de consumo no durable de origen nacional. Esto se ha visto favorecido por las ventajas competitivas que poseen algunos mercados de origen⁹.

GRÁFICO 5. Índice Trimestral de Cantidad y Precio de las Importaciones Totales

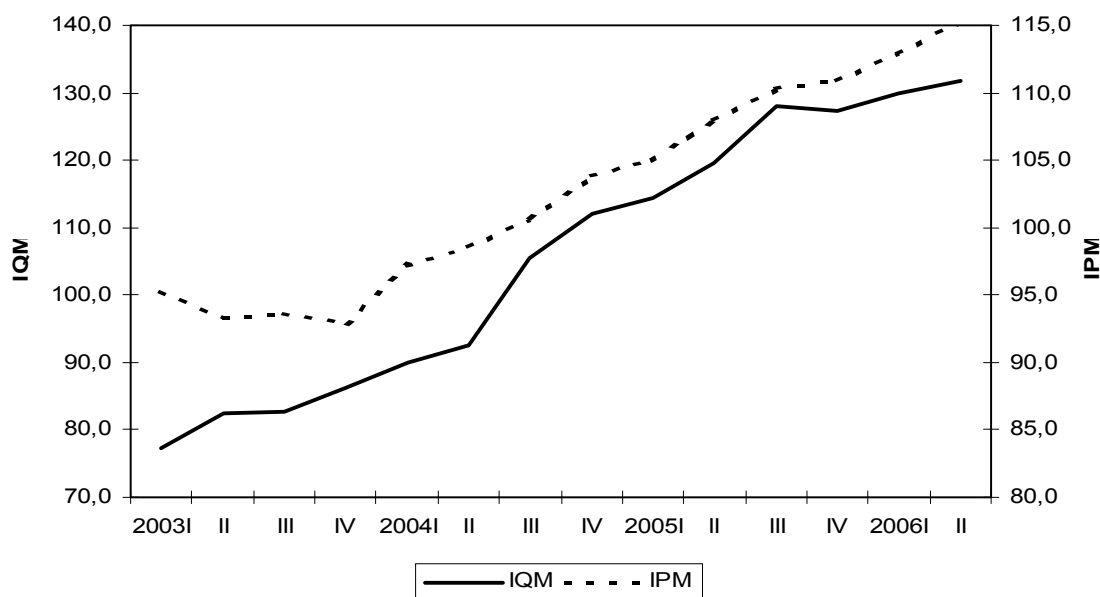

Fuente: Depto. de Estudios con base a Boletín Mensual, Banco Central de Chile.

⁷ Fuente: <http://www.bcentral.cl>

⁸ Fuente: Informe de Política Monetaria de Septiembre 2006, Banco Central de Chile.

⁹ Fuente: <http://www.bcentral.cl>

Evolución de las exportaciones por destino

En los tres primeros trimestres del año 2006 se observa que el 68,8% de las exportaciones chilenas fueron hacia países o bloques con acuerdos comerciales vigentes, un 10,9% hacia países con acuerdos comerciales en proceso de ratificación y un 20,3% a países sin acuerdos, siendo en este último grupo el destino más importante Japón, con una participación del 10,7% del total de las exportaciones chilenas.

Las exportaciones que mostraron un mayor crecimiento en valor exportado, en relación a igual período del año anterior fueron hacia los destinos con acuerdos comerciales vigentes, con una variación del 58,7%, crecimiento superior que el mostrado por las exportaciones totales de Chile al mundo en el período señalado.

Cuadro 5: Exportaciones Chilenas según Destino. Enero-Septiembre 2005-2006.
(Cifras en millones de US\$)

	Ene - Sep 2005		Ene - Sep 2006		Variación % 2006/2005
	MM US\$	Participación	MM US\$	Participación	
Acuerdos Vigentes	18.469,9	64,9%	29.314,1	68,8%	58,7%
Canadá	751,1	2,6%	909,8	2,1%	21,1%
Corea del Sur	1.534,4	5,4%	2.568,9	6,0%	67,4%
Estados Unidos	4.526,3	15,9%	7.323,7	17,2%	61,8%
México	1.162,2	4,1%	1.788,0	4,2%	53,8%
Centro América	307,6	1,1%	375,2	0,9%	22,0%
Comunidad Andina	1.457,9	5,1%	1.893,1	4,4%	29,9%
Efta	70,9	0,2%	131,8	0,3%	85,9%
Mercosur	1.811,9	6,4%	2.751,9	6,5%	51,9%
UE 15	6.801,8	23,9%	11.388,2	26,7%	67,4%
Nuevos UE	45,8	0,2%	183,6	0,4%	301,1%
En proceso de ratificación	3.734,3	13,1%	4.637,5	10,9%	24,2%
P4	74,0	0,3%	61,5	0,1%	-16,8%
R.P. China	3.319,7	11,7%	3.551,8	8,3%	7,0%
Cuba	33,4	0,1%	38,1	0,1%	14,1%
India	307,2	1,1%	986,1	2,3%	220,9%
Sin Acuerdos Vigentes					
Japón	3.251,3	11,4%	4.559,5	10,7%	40,2%
Total Exportaciones de Chile	28.467,1	100,0%	42.594,2	100,0%	49,6%

Elaboración: Depto. Estudios DIRECON, en base a cifras del Banco Central

vrh/VRH

En este período, las exportaciones chilenas hacia todos los socios comerciales con acuerdos vigentes muestran tasas de crecimiento positivas, exceptuando los envíos al P4 que cayeron en un 16,8% con respecto al año anterior, que en valor significaron una caída en US\$ 12,4 millones. Los destinos que experimentaron un mayor dinamismo fueron nuevos miembros de la U.E (301,1%), EFTA (85,9%), Corea del Sur y Unión Europea, ambos con un crecimiento de (67,4%), EE.UU (61,8%), México (53,8%) y Mercosur (51,9%).

De los envíos hacia países o bloques con Acuerdos comerciales en proceso de ratificación se destaca el importante incremento de las exportaciones a India (220,9%), pasando de US\$ 307,2 millones en el período enero-septiembre de 2005 a US\$ 986,1 millones en el 2006.

El principal destino de nuestras exportaciones nuevamente fue la Unión Europea, concentrando el 26,7% de nuestros envíos totales, seguido de EE.UU (17,2%) y Japón (10,7%).

Cuadro 5.1: Participación de las Exportaciones por destino y CIU.
Enero-Septiembre de 2006 (Cifras en porcentajes).

	Agric., Frut., Gan., Sil., Pesca	Minería	Industria	Otros
Canadá	1,0%	2,4%	1,8%	2,4%
Centro América	1,1%	0,0%	2,7%	1,2%
Comunidad Andina	5,4%	0,3%	12,8%	22,2%
Mercosur	2,5%	5,6%	8,8%	13,8%
México	3,3%	3,3%	6,2%	6,5%
Estados Unidos	41,5%	14,0%	19,9%	22,0%
Japón	2,3%	12,5%	8,5%	1,4%
Corea	1,5%	7,4%	4,0%	0,0%
China	0,9%	10,8%	4,4%	0,4%
India	0,1%	3,5%	0,1%	0,0%
Unión Europea	27,7%	31,3%	16,9%	16,4%
Efta	0,4%	0,3%	0,3%	3,1%
Resto del Mundo	12,3%	8,5%	13,6%	10,5%
Total Exportaciones	100,0%	100,0%	100,0%	100,0%

Elaboración: Depto. Estudios DIRECON, en base a cifras del Banco Central vrh/VRH

Los principales destinos de las exportaciones chilenas del sector Agricultura, Fruticultura, Ganadería, Silvicultura y Pesca Extractiva, de acuerdo a la clasificación CIU, en los tres primeros trimestres del año fueron Estados Unidos y Unión Europea, con una participación de un 41,5% y 27,7% del total de los envíos de esta categoría, respectivamente. Dentro de ellas, el total de las exportaciones chilenas de frutas alcanzó a US\$ 1.867,5 millones, de los cuales un 41,4% fue con destino a Estados Unidos y un 27,6% hacia los países de la Unión Europea.

Casi el 70% de las exportaciones correspondientes al sector minería, según CIU, se concentra en cuatro destinos: Unión Europea (31,3%), EE.UU. (14%), Japón (12,5%) y R.P. China (10,8%).

Las exportaciones del sector industrial se dirigieron principalmente a EE.UU., Unión Europea, Comunidad Andina y Mercosur, como se puede observar en el cuadro anterior.

Las Importaciones por origen

Del total de las compras realizadas por Chile en el período enero-septiembre de 2006, el 74,3% provienen de bloques o países con acuerdos comerciales vigentes, 25,7% de países

sin acuerdos y un 10,2% de países con acuerdos en proceso de ratificación. Se destacan como principales países o bloques de origen de las importaciones a Mercosur, de donde provienen el 26,5% de nuestras compras, seguido por EE.UU y Unión Europea, con un 16,0% y 14,8% de participación, respectivamente.

Cuadro 6 : Importaciones Chilenas según Origen. Enero-Septiembre 2005-2006.
(Cifras en millones de US\$)

	Ene - Sept 2005		Ene - Sep 2006		Variación % 2006/2005
	MMUS\$	Participación	MMUS\$	Participación	
Acuerdos Vigentes	16.947,1	77,3%	19.097,8	74,3%	12,7%
Canadá	297,8	1,4%	362,9	1,4%	21,9%
Corea del Sur	739,4	3,4%	1.178,5	4,6%	59,4%
Estados Unidos	3.664,7	16,7%	4.113,8	16,0%	12,3%
México	531,4	2,4%	701,3	2,7%	32,0%
Centro América	18,0	0,1%	13,3	0,1%	-26,1%
Comunidad Andina	1.420,3	6,5%	1.865,2	7,3%	31,3%
Efta	155,2	0,7%	139,9	0,5%	-9,9%
Mercosur	6.329,3	28,9%	6.822,9	26,5%	7,8%
UE 15	3.722,8	17,0%	3.813,1	14,8%	2,4%
Nuevos UE	68,2	0,3%	86,9	0,3%	27,4%
En proceso de ratificación	1.936,5	8,8%	2.620,9	10,2%	35,3%
P4	54,2	0,2%	51,1	0,2%	-5,7%
R.P. China	1.785,2	8,1%	2.452,3	9,5%	37,4%
Cuba	1,1	0,0%	1,0	0,0%	-11,5%
India	95,9	0,4%	116,6	0,5%	21,5%
Sin Acuerdo	4.964,8	22,7%	6.602,2	25,7%	33,0%
Japón	738,5	3,4%	835,4	3,3%	13,1%
Total Importaciones	21.911,9	100,0%	25.700,0	100,0%	17,3%

Elaboración: Depto. Estudios DIRECON, en base a cifras del Banco Central

vrh/VRH

En el período señalado, las importaciones desde casi la totalidad de los orígenes muestran variaciones positivas con respecto a igual período del año anterior. De estas se destaca el crecimiento de las importaciones desde Corea del Sur (59,4%), R.P. China (37,4%), México (32%), Comunidad Andina (31,2%) y Canadá (21,9%). Disminuyeron las compras a Cuba (11,5%), Centro América (26,1%), EFTA (9,9%) y P4 (5,7%), en montos equivalentes US\$ 100 mil, US\$ 4,7 millones, US\$ 15,3 millones y US\$ 3,1 millones respectivamente.

Del total de las importaciones de Bienes de Consumo, que totalizaron US\$ 4.267,2 millones, el 33% provino de la R.P.China, 16,7% de Mercosur y 11,4% de la Unión Europea, como se observa en el cuadro siguiente.

Cuadro 6.1: Participación de las Importaciones por origen y Tipo de Bien.
Enero-Septiembre de 2006. Cifras en porcentajes.

	Bs. Consumo	Bs. Intermedios	Bs. Capital	Petróleo	Combustibles
Mercosur	16,7%	31,6%	18,8%	40,8%	30,7%
U.E (15)	11,4%	12,8%	23,9%	0,0%	5,5%
EE.UU	5,8%	16,7%	22,1%	0,0%	35,5%
Comunidad Andina	3,8%	10,5%	0,1%	15,0%	4,3%
Centro América	0,1%	0,1%	0,0%	0,0%	0,0%
México	5,3%	1,2%	5,4%	0,0%	0,0%
Canadá	0,4%	1,7%	1,2%	0,0%	4,1%
Corea del Sur	6,5%	3,8%	5,4%	0,0%	13,0%
Efta	0,8%	0,4%	0,8%	0,0%	0,0%
R.P.China	33,0%	3,9%	7,7%	0,0%	0,1%
Japón	6,9%	1,1%	6,9%	0,0%	0,0%
Resto del Mundo	9,2%	16,1%	7,6%	44,2%	6,9%
Total de Importaciones	100,0%	100,0%	100,0%	100,0%	100,0%

Elaboración: Depto. Estudios DIRECON, en base a cifras del Banco Central

vrh/VRH

En el caso de los Bienes de Capital, las compras al mundo totalizaron US\$ 5.227,9 millones destacándose como principales proveedores de Chile, la Unión Europea (23,9%), seguida de EE.UU (22,1%) y Mercosur (18,8%).

Los mayores montos importados en el primer semestre de 2006 correspondieron a Bienes Intermedios alcanzando la suma de US\$ 16.205,0 millones. De estos, un 31,6% fueron adquiridos en el Mercosur, 16,7% en EE.UU y un 12,8% en la Unión Europea.

Dentro de los Bienes Intermedios, las importaciones de Petróleo y Otros Combustibles totalizaron US\$ 3.825,1 millones y US\$ 2.632,4 millones respectivamente, dentro de los cuales Mercosur se destaca como el principal proveedor de Petróleo (40,8%) seguido de la Comunidad Andina (15%). Los principales abastecedores de Otros Combustibles fueron EE.UU y Mercosur, de donde proviene el 66,2% de las compras chilenas.

Estados Unidos

Durante el primer trimestre del 2006 el crecimiento de Estados Unidos mostró una fuerte expansión de 5,6%, ritmo que no fue posible mantener en los siguientes trimestres, llegando a 1,6% el tercer trimestre, inferior al 4,2% de igual periodo del año anterior. La desaceleración es explicada principalmente por la fuerte caída de un 17,4% en la inversión residencial, que muestra por cuarto trimestre una tendencia negativa.

Las proyecciones apuntan a que la economía crecerá un 3,4% en 2006 y un 2,9% en 2007, de acuerdo a su potencial, situación explicada en gran parte por el encarecimiento de los combustibles y por el enfriamiento del mercado de la vivienda, el cual continuaría debilitando el consumo privado y la inversión residencial.

CUADRO 7. Variación de Cuentas Nacionales de Estados Unidos (cifras en porcentajes).

	2005				2006		
	I	II	III	IV	I	II	III*
Producto Interno Bruto	3,4	3,3	4,2	1,8	5,6	2,6	1,6
Gasto personal en consumo	2,7	4,2	3,9	0,8	4,8	2,6	3,1
Bienes durables	2,4	12,8	9,0	-12,3	19,8	-0,1	8,4
Bienes no durables	5,2	4,9	3,4	3,9	5,9	1,4	1,6
Servicios	1,6	2,3	3,2	2,0	1,6	3,7	2,8
Inversión privada doméstica bruta	8,2	-3,6	5,2	16,2	7,8	1,0	-2,0
Inversión fija	7,8	10,5	6,3	2,8	8,2	-1,6	-1,4
Inversión no residencial	6,0	5,2	5,9	5,2	13,7	4,4	8,6
Inversión residencial	11,1	20,0	7,1	-0,9	-0,3	-11,1	-17,4
Exportaciones	4,7	9,4	3,2	9,6	14,0	6,2	6,5
Importaciones	4,1	1,4	2,5	13,2	9,1	1,4	7,8
Gasto de gobierno	1,6	1,1	3,4	-1,1	4,9	0,8	2,0

Fuente: Depto de Comercio de EE.UU.

(*) Cifras provisionarias

Existe el riesgo de que un enfriamiento ininterrumpido del mercado de la vivienda debilite los ingresos de los hogares y la demanda agregada. La edición de abril de 2006 de *Perspectivas de la Economía Mundial* indica que, para el 2005 el precio promedio de la vivienda se encontraba entre 10% y 15%, por sobre los niveles que serían acordes con las variables económicas fundamentales¹⁰. Según datos recogidos recientemente, el mercado se estaría debilitando con bastante rapidez: las ventas, la actividad hipotecaria y la construcción de nuevos hogares estarían disminuyendo y los precios ya no avanzan con tanta velocidad.

El pronóstico básico indica que el aumento de los precios de la vivienda seguirá perdiendo ímpetu, a causa de lo cual la demanda interna se contraerá alrededor de medio punto porcentual en 2006 y otro tanto en 2007. Sin embargo, si el enfriamiento fuera más abrupto, el FMI estima que podría llegar a perder otro punto porcentual en comparación con el pronóstico básico¹¹.

El encarecimiento del petróleo y de los metales, que en el último período ha alcanzado sus nuevos máximos, empujados por las limitaciones de la capacidad excedentaria en los mercados mundiales, la agudización de las tensiones geopolíticas en Oriente Medio y por los riesgos de producción en algunos de los principales productores especialmente Nigeria, ha generado indicios de aumento de la inflación básica y de las expectativas inflacionarias, situación que, acompañada de las restricciones monetarias, debilitaron los mercados de acciones en el segundo trimestre, hecho que se ha tornado más estable desde julio del presente año.

La Reserva Federal no varió sus tasas de interés oficiales durante el trimestre. No obstante, en su comunicado siguió dejando margen para una ulterior alza en caso de que aumenten

¹⁰ FMI, World Economic Outlook, April 2006

¹¹ FMI, World Economic Outlook, September 2006

los riesgos inflacionistas. Sin embargo, los mercados asignan una baja probabilidad a nuevas alzas de la tasa de interés, en el corto plazo¹².

Referente al mercado laboral, los empleadores estadounidenses incorporaron sólo 51.000 trabajadores en septiembre, monto inferior a lo esperado por los analistas. Sin embargo, el alza de los empleos de julio y agosto contrarrestó el moderado aumento de septiembre. Mientras, la tasa de desempleo cayó a un 4,6% en el mes de septiembre desde el 4,7% de agosto, de acuerdo a cifras entregadas por el Departamento del Trabajo¹³.

El comercio entre Chile y Estados Unidos ha estado afectado por la vigencia del TLC entre ambos países y la actividad interna de ese país. En efecto, durante los primeros nueve meses del año, el valor exportado por Chile hacia los Estados Unidos dicho país aumentó en 61,8%, alcanzando los US\$ 7.323,7 millones, mientras que las exportaciones de Chile al mundo crecieron un 49,6%. La participación de Estados Unidos en el total exportado por Chile lo ubica como el primer destino individual con un 17,2%. Sin embargo, las exportaciones no cobre crecieron en un 15,4% a dicho país durante el período, alcanzando a US\$ 4.063,9 millones.

Desde la entrada en vigencia del TLC el 1° de enero del año 2004, el intercambio comercial con este socio comercial se ha robustecido fuertemente pasando de US\$ 5.954,2 millones durante los tres primeros trimestres del año 2004 a US\$ 11.437,4 millones en igual período del año 2006, equivalente a una variación de 92,1%.

El intercambio comercial entre los dos países el último trimestre creció un 39,6%, cifra superior al crecimiento del intercambio comercial total que alcanzó a 35,6%, manteniéndose Estados Unidos como el primer socio en estos términos, con un 16,7% de participación. Esta cifra fue levemente superior a la de igual período del año anterior que alcanzó a 16,3%.

Las importaciones de Chile desde Estados Unidos experimentaron un incremento de un 12,3% durante el periodo enero-septiembre de este año, alcanzando los US\$ 4.113,8 millones, aumento menor al registrado por las internaciones desde el mundo que fue de 17,3%. En cuanto a la participación en el total importado, este origen fue el primer abastecedor con un 16% superando a la Unión Europea y Argentina que alcanzaron el 14,8% y 13,3% respectivamente. En este aspecto es relevante la apreciación que ha tenido el peso chileno, lo que ha abaratado las importaciones desde Estados Unidos.

La balanza comercial entre ambos países se encuentra superavitaria para Chile con US\$ 3.209,9 millones, valor que más que triplica lo logrado en igual periodo del 2005, y supera al resultado anual del año 2005. Cabe destacar que, el saldo anual se ha presentado favorable a Chile desde el año 2001. Además, dicho saldo es el segundo mayor superávit comercial individual después de Japón. Sin embargo, al descontar el cobre, el petróleo y gas natural en el cálculo de la balanza comercial, ésta presenta un déficit de US\$ 49,7 millones, dado que los envíos de cobre alcanzan a US\$ 1.319 millones durante el año.

¹² Fuente: Reserva Federal

¹³ Fuente: Departamento de Trabajo de Estados Unidos

Se destaca que Estados Unidos es el principal destino de nuestras exportaciones no cobre durante el periodo de análisis, seguido por los quince miembros de la Unión Europea como bloque.

Conforme a la clasificación CIU, un 51,8% de las exportaciones correspondiente a la agricultura chilena se dirigieron a Estados Unidos durante los tres primeros trimestres del año, y un 53,2% del sector productos forestales y muebles de la madera. Por su parte, los envíos de fruticultura representaron un 41,4% a este destino en el período. Siguiendo en importancia los productos de barro, loza y porcelana con un 38,5%.

CUADRO 8. Exportaciones de Chile a Estados Unidos según CIU, Ene – Sep 2005 – 2006 (cifras en millones de US\$).

Sector CIU	Exportaciones a EEUU Millones de dólares		Crecimiento	Participación Exportaciones Xs. EEUU/Xs. Mundo	
	2005	2006	% Exportaciones 2006	2005	2006
Agricultura	105,2	124,8	18,6	47,7	51,8
Alimentos y alimentos forrajeros	615,3	805,3	30,9	19,7	22,1
Bebidas, líquidos, alcoholes y tabacos	181,3	204,3	12,7	18,1	18,5
Celulosa, papel, cartón, editoriales e imprenta	28,6	32,4	13,3	2,3	2,4
Cobre	1.003,9	3.259,8	224,7	8,1	13,6
Curtiembre, talabartería, cuero y pieles, calzado	0,6	0,3	-50,0	2,8	1,2
Forestales y muebles de madera	676,5	813,7	20,3	50,5	53,2
Fruticultura	766,0	772,5	0,8	44,9	41,4
Ganadería	4,3	1,8	-58,1	15,2	6,0
Industria básica del hierro y del acero, industria básica de metales no ferrosos	33,8	119,9	254,7	7,3	12,7
Industria manufacturera no expresada	1,7	2,0	17,6	12,5	11,4
Otros	37,4	57,0	52,4	20,2	22,0
Pesca Extractiva	4,3	2,5	-41,9	14,2	9,1
Productos de barro, loza y porcelana, vidrio y productos minerales no metálicos	19,4	25,0	28,9	34,4	38,5
Productos metálicos, maquinaria, equipos, material eléctrico e instrumentos de medida	91,4	99,1	8,4	14,7	12,3
Productos químicos básicos y preparados, petróleo y derivados, caucho y plástico	369,3	400,3	8,4	15,4	12,9
Resto de minería	563,3	573,6	1,8	16,3	17,0
Silvicultura	2,7	4,1	51,9	11,1	22,3
Textiles y confecciones de prendas de vestir	21,0	25,1	19,5	17,4	20,4
Total	4.526,3	7.323,7	61,8	15,9	17,2

Fuente: Departamento de Estudios e Informaciones, DIRECON (Octubre 2006), en base a cifras del Banco Central de Chile

Al considerar los envíos por clasificación CIU se tiene que, el 34,5% de las exportaciones corresponde al sector industria, teniendo montos relevantes la industria alimentaria y de bebidas con 13,8%, seguida de la industria forestal y muebles de la madera con 11,1%. Destaca el hecho que, la participación del sector minería en los envíos a Estados Unidos, creció bastante en términos relativos respecto a los primeros nueve meses del año anterior, pasando del 34,6% a 52,3% del total exportado por Chile a ese destino, tomando en consideración los altos precios internacionales del cobre y de otros commodities en la actualidad.

Por otra parte, el sector agricultura, fruticultura y ganadería disminuyó su participación relativa en lo que va corrido del año respecto de igual periodo del año 2005, desde 19,3% a

12,3%, explicado también por el fuerte aumento en valor de la minería, mencionado con anterioridad¹⁴.

Por su parte las importaciones según tipo de bien, se distribuyen en 65,9% de bienes intermedios, un 28,1% de bienes de capital y un 6,1% de bienes de consumo durante el año, observándose un leve aumento en los bienes de capital respecto de igual período del año anterior¹⁵.

Al considerar los 25 principales productos exportados en valor hacia Estados Unidos durante el período enero – septiembre, es posible apreciar que ellos representan el 78,4% del total exportado al país del norte, situación que hace doce meses alcanzaba un monto de 67,9%, en parte explicado por el mayor precio del cobre. Los principales productos correspondieron a los cátodos de cobre refinado, filete de salmón y oro en bruto para uso no monetario, productos que también se encuentran entre los principales envíos de Chile al mundo. Destaca el crecimiento anual del valor exportado de los cátodos de cobre, el cobre para el afino y el oro en bruto para uso no monetario en el período bajo análisis¹⁶.

Finalmente, también se observa una mayor concentración que el año anterior en los 25 principales productos importados, al pasar de un 38,7% del valor importado en el período enero-septiembre 2005, a un 41,3% en los primeros nueve meses del año. Los mayores valores corresponden a aceites combustibles destilados, los demás volquetes automotores, gasolina para vehículos terrestres, las demás turbinas de gas y automóviles para turismo. De éstos, las demás turbinas de gas y los automóviles de turismo no se encuentran entre los 25 productos importados desde el mundo en el mismo periodo¹⁷.

Unión Europea

De acuerdo a la Comisión Europea¹⁸ el crecimiento económico se aceleró este año para llegar a un 2,7% en la Unión Europea y a un 2,5% en la zona del euro. Se trata del crecimiento más elevado registrado desde el año 2000. Los principales motores del mayor dinamismo logrado, se han centrado en un fortalecimiento de la inversión y en mayores exportaciones, en un entorno económico más favorable. En mayo último¹⁹, la estimación de crecimiento del PIB de los países de la UE (25 países) para el año 2006 era de un 2,3% y de un 2,1% para el área del euro, crecimiento en todo caso superior a las tasas logradas en el año 2005, que alcanzaron a 1,7% y 1,4% respectivamente. La tasa de desempleo disminuyó a 8,0% en la UE y a 7,8% en la zona del euro, durante julio de este año, mientras en igual mes del año anterior las tasas fueron de 8,7% y 8,6% respectivamente.

La inflación estimada para este año se ha elevado en 0,3 puntos porcentuales respecto de las previsiones hechas en el mes de mayo, situándose en torno a un 2,3% para el conjunto de países de la UE, como también para los países del área del euro. El alza de los costos de la

¹⁴ Véase cuadro anexo n° 46.

¹⁵ Véase cuadro anexo n° 47.

¹⁶ Véase cuadro anexo n° 48.

¹⁷ Véase cuadro anexo n° 49.

¹⁸ Comisión Europea “Comunicación de prensa del 6 de septiembre, Bruselas.” 2006.

¹⁹ Comisión Europea “Economic Forecasts”. Primavera 2006.

energía ha sido parcialmente compensado por una mejora de la productividad del trabajo y por una fuerte competencia internacional, en materia de precios.

Como factores de riesgo, para un crecimiento económico sostenido de los países de la UE en el próximo año, se mencionan la prolongación de los aumentos en los precios del petróleo que han subido ya en un 80% desde inicios del año 2005, el alza en Alemania del impuesto al valor agregado (TVA) en 3 puntos porcentuales a partir de enero del año 2007 y los efectos que en la economía mundial pueden generarse por una desactivación del mercado inmobiliario de Estados Unidos.

Las previsiones en el mes de septiembre de este año, realizadas por la Dirección General de Asuntos Económicos y Financieros de la Comisión Europea (CE), han permitido una puesta al día de las cifras publicadas en el informe de primavera de la CE, pero sólo para los cinco países más grandes de la UE, agregando ahora Polonia que constituye el mayor de los diez países recientemente incorporados a la UE. En total el PIB de estos seis países incluidos en el cuadro siguiente, representa un 77% del PIB de la UE.

CUADRO 9. Previsiones de Crecimiento del PIB en el año 2006.

	Previsiones del PIB anual	
	(% de variación anual)	
	Año 2006	
	Previsiones Septiembre 06	Previsiones mayo 06
Alemania	2,2	1,7
España	3,5	3,1
Francia	2,3	1,9
Italia	1,7	1,3
Zona del euro	2,5	2,1
Polonia	5,0	4,5
Reino Unido	2,7	2,4
EU 25	2,7	2,3

Fuente: Comisión Europea Previsiones Económicas de Septiembre 2006.

La tasa de interés fijada por el Banco Central Europeo que llegó a 2,25% a fines del año 2005, se ha elevado cuatro veces en 0,25 puntos porcentuales en el año 2006, en los meses de marzo, junio, agosto y octubre, alcanzando actualmente a un 3,25%, mientras con un fuerte contraste en Estados Unidos la tasa de interés fijada por el FED se ha mantenido desde el mes de junio en un nivel mucho más elevado, que ha llegado al 5,25%.

La evolución del tipo de cambio nominal euros por dólar mostró una sostenida apreciación del euro desde enero del año 2002 hasta diciembre del año 2004. A partir de enero del 2005 el euro con algunos altibajos se depreció a lo largo del año. En el año 2006 se reinició un proceso de apreciación de la moneda europea que se ha prolongado durante los primeros nueve meses del año, con leves cambios en esta tendencia en febrero, junio y septiembre.

GRÁFICO 6. Evolución del Tipo de Cambio Nominal de Euros por Dólar.

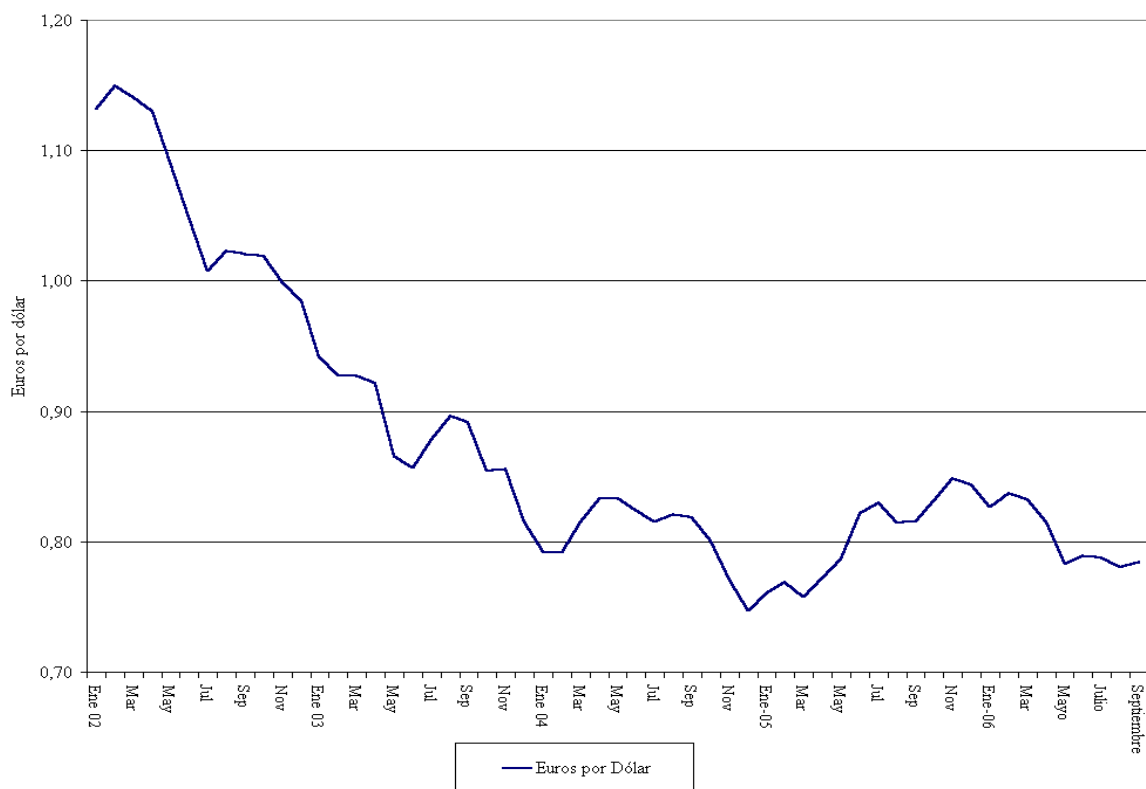

Fuente: Banco Central. Base de datos estadísticos.

Por su parte, el índice de tipo de cambio real bilateral pesos chilenos por euro experimentó en el año 2006 una recuperación de 11,5%, desde diciembre del 2005 a agosto del 2006. En ello ha influido una depreciación del tipo de cambio nominal pesos por euro que llegó a fines de agosto a 13,1% respecto al nivel alcanzado en diciembre 2005. Por otra parte, los precios en la zona del euro aumentaron en igual período en un 1,4%, porcentaje inferior al logrado por la inflación doméstica, que fue de 2,9%. Esta tendencia del tipo de cambio real bilateral estaría alentando en el año 2006 las exportaciones de Chile hacia los países del área del euro.

Para dimensionar los flujos de comercio de los países de la UE con el resto del mundo, cabe poner de relieve que en el año 2005, las importaciones provenientes de los propios países que conforman la UE representaron un 64,6% del total, mientras un 35,4% correspondió a compras realizadas en el resto del mundo. Según Eurostat, la participación de Chile en las importaciones de los países de la UE (25 países) alcanzó a 0,66% en el año 2005, mientras en el caso de las exportaciones de la UE sólo un 0,37% correspondió a envíos hacia Chile.

Desde la entrada en vigencia del Acuerdo de Asociación en febrero del año 2002, el intercambio comercial de Chile con los países de Unión Europea ha tenido una franca expansión pasando de un nivel de US\$ 7.309,6 millones en el año 2002 a US\$ 14.287,9

millones en el año 2005 y a US\$ 15.471,7 millones, en los primeros nueve meses de este año. La participación de la Unión Europea (25 países) en el intercambio comercial de Chile alcanzó a un 22,7% en el período de enero a septiembre del año 2006.

Durante los tres primeros trimestres de este año, un 27,1% de las exportaciones de Chile se orientó hacia los países de la Unión Europea (25 países). El crecimiento de estas exportaciones hacia la UE (15 países) fue de 69,0% respecto de igual período del año anterior, mientras las exportaciones hacia los diez nuevos países miembros de la UE, aumentaron cuatro veces en igual período de doce meses, partiendo de un nivel de sólo US\$ 45,8 millones en los meses de enero a septiembre del año 2005. Los principales países hacia los cuales Chile exportó en los tres primeros trimestres del 2006²⁰ fueron Holanda, Italia, Francia, Alemania y España. Entre los nuevos países pertenecientes a la UE cabe destacar las ventas a Polonia e incipientes dirigidas hacia Letonia, Lituania, Estonia y República Checa.

Las exportaciones de cobre hacia los países de la UE (15 países) tuvieron en estos nueve meses un aumento de 124,0%, respecto de igual período del año anterior, mientras las exportaciones no cobre lo hicieron en un 14,3%. Respecto de los nuevos 10 países miembros, las exportaciones de cobre se iniciaron sólo en este año, con envíos incipientes dirigidos hacia Polonia. Las exportaciones de productos no cobre hacia los 10 nuevos países miembros aumentaron en los tres primeros trimestres en 117,5% (medidas en doce meses), destacando los envíos a Polonia, Letonia, Estonia y República Checa.

De acuerdo a la clasificación por actividades económicas (CIU)²¹, las exportaciones de la minería (no cobre) hacia la UE, representaron en los meses de enero a septiembre de este año un 34,6% del total exportado por el país, en ese rubro. En el caso de las exportaciones de cobre, ellas se dirigieron en un 30,8% hacia los países de la UE.

Por otra parte, en igual período las exportaciones agrícolas se dirigieron en un 29,2% hacia los países de la Unión Europea, mientras las exportaciones frutícolas lo hicieron en un 27,6% y en un 45,6% las incipientes exportaciones ganaderas del país. En bebidas, alcoholes y tabacos un 31,1% de los envíos fue a los países de la UE y un 26,5% de las exportaciones de celulosa, papel y editoriales.

Entre los principales productos (no cobre) exportados cabe destacar, los concentrados de molibdeno, ferromolibdeno, pasta para celulosa, metanol, salmón congelado, vinos, kiwis, uva fresca, yodo, harina de pescado y cholgas y choritos en conserva²².

Las importaciones de Chile desde la UE (25 países) representaron en el período enero a septiembre de este año un 15,1% de las importaciones totales del país. Las importaciones desde la UE (15 países) en los primeros nueve meses del 2006 crecieron en un 2,4% respecto de igual período del año anterior, mientras las importaciones desde los diez nuevos países miembros de la UE, aumentaron en el año 2006 en un 27,4% en igual período,

²⁰ Cuadros Anexos 2 y 2a

²¹ Cuadro Anexo N° 88.

²² Cuadro Anexo N° 76.

partiendo de un nivel de sólo US\$ 68,2 millones en los meses de enero a septiembre del año 2005. Los principales países de la UE desde los cuales Chile importó fueron Alemania, Francia, España e Italia. Entre los nuevos países pertenecientes a la UE cabe destacar las compras a Polonia, a la República Checa, Hungría y Estonia.

Las importaciones de bienes de consumo representaron un 12,8% de las importaciones totales de Chile desde la UE, en los meses de enero a septiembre de este año. Las importaciones de bienes intermedios constituyeron un 54,4% y un 32,8% las importaciones de bienes de capital²³. Entre los principales productos importados cabe poner de relieve los automóviles, la gasolina de 97 octanos, beta – caroteno y otros medicamentos, aparatos emisores con receptor incorporado, aceites combustibles (gasoil y dieseloil) furgones, chasis y automotores para vías férreas, partes de aparatos eléctricos de telefonía, y videofonos, neumáticos, bombas centrífugas, papel para escribir u otros fines gráficos, máquinas herramientas para trabajar madera, artículos de grifería²⁴.

El saldo comercial de Chile con la UE (25 países) fue positivo para el país y creciente desde el año 2002²⁵, pasando de US\$ 3.056,6 millones en los nueve primeros meses del año 2005 a US\$ 7.671,8 millones en igual período del 2006. En los tres primeros trimestres del año 2006, los principales países de la UE con los cuales este saldo comercial resultó positivo, fueron: Holanda, Italia, Francia, España, Bélgica y Polonia entre los nuevos países miembros.

China

La economía china sigue creciendo fuerte. En el tercer trimestre de 2006 creció 10,4%, acumulando un crecimiento de 10,7% en el año. Aunque hay una pequeña desaceleración, aspecto que fue destacado por el vocero oficial chino²⁶, ésta es inferior a la esperada. De hecho el FMI que, había situado la expectativa de crecimiento para el año en 9,0%, la aumentó a 10% en su informe de septiembre, algo análogo hizo el Banco Mundial aumentándola de 9,5 a 10,4%. Este sostenido crecimiento (que se mantendría en 10% el año 2007 según el FMI) consolida a China como la cuarta economía a nivel mundial superando a Francia, Italia e Inglaterra.

El ajuste de las proyecciones al alza de los organismos internacionales tuvo su contrapartida en los organismos chinos “postergando” la desaceleración para el 2007. De hecho el Banco Popular de China (banco central) cambió su proyección en la primera semana de octubre, estimando que crecería este año 10,5%, por encima del 10% que había anunciado anteriormente. Para 2007, el Banco Popular previó una ligera desaceleración, al proyectar un crecimiento del PIB de 9,5%.

²³ Cuadro Anexo N° 75.

²⁴ Cuadro Anexo N° 77.

²⁵ Cuadro Anexo N° 5.

²⁶ Para los datos oficiales ver National Bureau Statistics of China (2006). Al presentar los resultados del tercer trimestre el vocero expresó: “La tendencia de la economía a crecer un poco más rápido ha sido contenida....” pero luego reconoció que “los efectos de las medidas de macro control necesitan ser más consolidadas”.

Esta fuerte expansión se debe principalmente a que se mantiene el crecimiento de la inversión en capital fijo, esta creció en más de 27,3% en los 9 primeros meses del año. La industria sigue creciendo fuerte, 17,2%, al igual que el consumo 13,5%, pero menos que en el primer semestre. Por ello se mantiene la preocupación por su “sobrecalentamiento” y la capacidad de las autoridades económicas chinas que desde 2004 intentan evitarlo²⁷. Los sectores “sobre calentados” transables como la industria del acero y de aluminio no se desaceleraron y se orientan al exterior²⁸ y, los no transables como bienes raíces y cemento, tampoco se han desacelerado al nivel esperado²⁹.

La inflación registrada hasta el tercer trimestre se encuentra a la baja comparada con igual periodo del año precedente. El índice de precios al consumo sólo subió un 1,3% en el periodo enero – septiembre. Si bien las expectativas de inflación para el presente año no se han modificado, el FMI señaló que espera un aumento de la presión inflacionaria en el último trimestre del año, debido en parte a los aumentos de los precios de las materias primas y el petróleo, así como a lo apretado de la situación de oferta en varios sectores en China (alta inversión doméstica). Proyección que está en línea con el aumento en algunos insumos y en los precios al productor; el índice de precios al productor (para los productos manufacturados) se elevó 3,5% en septiembre y lo mismo con respecto al 2005.

En el crecimiento destaca el sector externo. La autoridad aduanera de China informó que en los tres primeros trimestres del 2006 el intercambio comercial alcanzó los 1.272,6 miles de millones de dólares lo cual representa un aumento de 24,3% con respecto a igual periodo de 2005 y triplican las del año 2001 (año en que China se incorporó a la OMC). Esta tendencia es lo que preocupa a sus principales socios comerciales; Estados Unidos, la Unión Europea, Japón e inclusive en algunos países latinoamericanos como Brasil y México cuyos déficits comerciales siguen aumentando.

En los nueve primeros meses del año China exportó bienes por un valor de 691,23 mil millones de dólares, incrementándose en 26,5%, las importaciones alcanzaron 581,38 mil millones de dólares, incrementándose 21,7% respecto de igual período de 2005³⁰. Esto ha permitido que el superávit comercial de China con el resto del mundo alcanzara en los tres primeros trimestres del presente año a 109,85 mil millones de dólares.

La fuerte tendencia de las cifras de comercio exterior, especialmente del excedente comercial (que acumulaba un 61% de aumento hasta septiembre) ayuda a comprender los crecientes conflictos con EEUU y la Unión Europea. Algunos se han solucionado con la negociación de cuotas, como en el caso de los productos textiles y calzados para esos mercados, otros han entrado como presentaciones a la OMC y la mayoría se mantienen

²⁷ Algunos agentes económicos internacionales mantienen la preocupación sobre el real control de las autoridades chinas sobre su economía, ya que no han evitado los desequilibrios, no han podido restringir el crecimiento para lograr un “aterrizaje suave”. Y le advierten, al igual que a otras economías emergentes de Asia que “deben manejar con prudencia la transición hacia un régimen cambiario flexible que posibilite la apreciación y amplíe el margen de respuesta a la evolución de las condiciones mundiales e internas”.

²⁸ Según Aduanas de China, hasta septiembre se exportaron 14,45 millones de toneladas de laminados de acero. Después de ser importadora de hierro y acero, China se ha convertido en la potencia exportadora de estos materiales en el mundo.

²⁹ La construcción acumula 24,2% de crecimiento en el año y la inversión aumentó 47,8% en el sector.

³⁰ El año pasado hasta septiembre las exportaciones de China tuvieron un crecimiento mayor (31%) y las importaciones menor (16%), por lo que la desaceleración de las exportaciones y la aceleración de las importaciones se encaminan a un mayor equilibrio de su sector externo.

como discusiones bilaterales o multilaterales³¹. Hace dos años China era la sexta economía exportadora, ahora “amenaza” con disputar el primer lugar³². A mediados de septiembre, el New York Times destacó un hecho que podría tener repercusiones en los próximos meses; las exportaciones de China (que es la cuarta economía del mundo) sobrepasaron a las de EEUU por vez primera en la historia (en julio EEUU exportó 80.313 millones de dólares mientras China exportó 80.337 millones de dólares). Aunque existe alguna duda de si se trata de una tendencia ineludible, es evidente que ello se traduce en una mayor presión para equilibrar el sector externo³³ y reevaluar el yuan.

Aunque ya se produjo una apreciación del yuan (o renminbi), continúan las interrogantes sobre el nivel del tipo de cambio. Desde las medidas de julio del 2005 que permitieron una flotación diaria de un 0,3% frente a las monedas más importantes, el valor del yuan respecto al dólar USA ha aumentado en un 2,41%, pero no se han reducido las expectativas de una apreciación de la moneda china y se critica el escaso margen de flotación. EEUU presiona por un mayor control y ha amenazado con imponer sanciones a las exportaciones de China si no aumenta el valor del yuan. Las reservas de divisas presentan un incremento mensual de 20.000 millones de dólares, alcanzaron los 987,9 mil millones de dólares en septiembre (sobrepasarían el billón de dólares a fines de año), por lo que es probable que se amplíe la flotación cambiara en los próximos meses y que se aprecie el yuan (algunos analistas advierten que aumentaría entre 3 y 6% en los próximos 12 meses).

Pero existen fuerzas que operan en contra ya que la apreciación podría afectar a los exportadores chinos. Por ejemplo, la industria textil de China argumentó que actualmente el margen de ganancia es de sólo un 3% (ya que los fabricantes, para aliviar el impacto provocado por la revaluación habrían tenido que bajar sus precios para mantener la competitividad), por lo que no podrían resistir una nueva revaluación sin aumentar los precios. Lo que en alguna medida anuncia el eventual agotamiento de los productos textiles chinos a precios descendentes para el mercado mundial.

A su vez, dado la actual tendencia, es probable que también surjan conflictos comerciales en ciertos bienes de consumo como son los productos electrónicos, línea blanca y productos químicos. Si se implementan cuotas de exportación para los mercados desarrollados que es lo más plausible, los excesos de producción se verían orientados a los mercados secundarios como son los latinoamericanos³⁴.

³¹ El comisario europeo de Comercio (24/10/06) urgió a China a permitir un mayor acceso de las empresas europeas a sus mercados, en la presentación de una nueva estrategia de la UE. "Ha llegado el momento en que la comunidad internacional le puede pedir más a China... ha pasado de no tener relaciones comerciales con Europa a ser su principal proveedor de manufacturas y el mayor mercado para sus exportaciones... (advirtió que si fracasa el dialogo)... Europa recurrirá al Órgano de Solución de Disputas de la OMC para asegurarse de que se cumplen todas las obligaciones y normas".

³² El 2005 China ya logró un sólido tercer lugar en las exportaciones (ya que exportó 762 e importó 660,1 mil millones de dólares), precedido sólo por Alemania (que exportó 970,7 e importó 774,1 mil millones de dólares) y EEUU (que exportó 904,3 e importó 1.732,7 mil millones de dólares).

³³ Entre enero y septiembre el excedente comercial sumó casi 110 mil millones de dólares (más que el total acumulado en todo el 2005 (101 mil millones de dólares). Para tranquilizar al ministro chino de comercio exterior anunció a mediados de octubre que esperaban obtener un equilibrio en la balanza comercial a fines de la década, “mediante una drástica reducción de las exportaciones...queremos un crecimiento de 10% anual, tanto de las exportaciones como de las importaciones, en los próximos 5 años”.

³⁴ La preocupación sobre la relaciones entre China y los distintos países latinoamericanos es creciente, ver por ejemplo; Romer Cornejo 2005. “América Latina frente al crecimiento de China” en www.iadb.org/intal.

Según el FMI (2006) China originó alrededor del 50% del aumento del consumo mundial neto de los principales metales (aluminio, cobre y acero) durante los cuatro últimos años y, según las previsiones, seguirá ejerciendo una influencia decisiva en los mercados de los productos básicos como consecuencia de su rápido crecimiento y de su creciente peso dentro de la economía mundial. Pero es importante tener presente que, las proyecciones del FMI apuntan a una disminución paulatina de los precios de los metales a medida que entre en servicio una nueva capacidad de producción.

Entre los riesgos que enfrenta la economía china se mantienen las mencionadas en nuestros informes anteriores³⁵, y en los dos últimos informes del FMI³⁶: el exceso de liquidez en la economía, un excesivo aumento de las inversiones, así como un incremento del crédito bancario, que a pesar de las reformas y nuevas restricciones sigue habiendo un alto porcentaje de préstamos “malos”.

En el sector financiero, la reforma al sector bancario se encuentra en pleno proceso (todavía 4 bancos estatales controlan el 50% de los clientes) y las medidas monetarias restrictivas comenzaron a tener efectos; la fuerte expansión del dinero y el crecimiento del crédito tuvieron una desaceleración en el tercer trimestre³⁷. Próximamente, al cumplirse 5 años de la incorporación de China a la OMC (11 de diciembre) se levantarán las restricciones a los bancos internacionales (salvo la de no sobrepasar el 20% de la propiedad de los bancos estatales). Y el primero de enero entrará en vigor la primera ley contra el lavado de dinero.

Adicionalmente, algunos indicadores internacionales sobre transparencia y corrupción abren interrogantes sobre su fortaleza institucional. En particular, el Índice de Fuentes de Soborno (IFS) elaborado por Transparencia Internacional calificó a las empresas exportadoras de China como las más corruptas del mundo (junto con las de India, seguidas de las de Rusia y Turquía para un total de 30 países exportadores). El Índice de Percepción de la Corrupción que será presentado el próximo 6 de noviembre, podría traer novedades sobre este tema.

Es probable que en el análisis de la evolución de la economía china adquiera cada vez mayor relevancia los temas relacionados con algunos límites al crecimiento y la situación del mercado del trabajo.

Respecto al primer tema, el sector energético es clave. Se calcula que su dependencia exterior de crudo, es superior al 40% de sus necesidades. Aunque se han incrementado en más de 30% las inversiones en el sector, la producción interna de crudo aumenta muy levemente (2,1% en el primer semestre). El aumento del consumo energético, debido al incremento de la industria y de los automóviles, hacen insuficientes estos esfuerzos. China, que es el segundo consumidor de crudo a nivel mundial, aumentó sus importaciones de crudo en 17,6% en el primer semestre y tuvo que aumentar en 48% la compra de refinado.

³⁵ DIRECON (2005) “Comercio exterior de Chile. Cuarto Trimestre 2005”. Santiago de Chile.

³⁶ IMF (2006) World Economic Outlook, Abril y Septiembre, 2006

³⁷ M2 “disminuyó” a 16,8% y los depósitos a 17,1%, véase: <http://www.pbc.gov.cn/english/>

Respecto al mercado de trabajo, impacta su magnitud y cambios estructurales. Los expertos pronostican que la fuerza laboral continuará creciendo hasta llegar a su punto máximo de 997 millones de personas en el 2016, después empezaría a declinar. El desempleo afectaba a uno de cada cinco trabajadores a comienzos de la década, Según el Ministerio de Trabajo chino, cada punto de crecimiento del PIB equivale a crear entre 800 mil y un millón de nuevos puestos de trabajo. Pero la elasticidad producto empleo es insuficiente y tiende a disminuir (entre 1995 y 1999, el promedio fue de 8 millones anuales, entre 2000 y 20005 disminuyó a unos 7,5 millones anuales). A su vez, existe emigración de desempleados (desde áreas rurales), quiebra de empresas estatales (despidos para unos 15 millones de empleados) y, nuevas industrias de tecnología que requieren menos mano de obra. El empleo en el sector primario disminuye a favor del sector terciario, existe un enorme proceso de asalarización y aumenta el ingreso promedio (14,2% el 2006), pero las condiciones laborales son muy precarias³⁸. Se calcula que se necesita crear unos 25 millones de empleos en las ciudades este año, y sólo se crearían unos 11 millones.

En síntesis, China crecería sobre los dos dígitos el 2006 (10,5 a 10,6%) y la desaceleración podría ser leve en el próximo año, 10%³⁹. Se puede esperar que la revaluación del yuan se acerque al 3% anual (descartándose cambios bruscos por ahora), que se implementen nuevas medidas para estimular la salida de capitales, mediante la inversión en el extranjero (especialmente para asegurar el abastecimiento de recursos naturales), lo que implicaría fuertes salidas de inversiones en los próximos meses⁴⁰.

Acumulado a septiembre del 2006, el comercio bilateral entre Chile y China alcanzó 6.004 millones de dólares. Esto consolida a China como nuestro segundo socio comercial después de EEUU, por sobre Argentina (quien era tradicionalmente nuestro segundo socio comercial), por sobre Japón y Brasil y todas las economías de la Unión Europea.

La balanza comercial hasta septiembre marcó un superávit para Chile de 1.099,5 millones de dólares, cifra significativamente inferior a la del año pasado (1.534,5 millones de dólares). A partir del año 2001, el tradicional déficit comercial con China fue revertido y la situación superavitaria se transformó en una tendencia ascendente en los últimos cuatro años, pero en los dos últimos trimestres, este se desaceleró derivado de un comportamiento más restrictivo de las exportaciones hacia China.

China es nuestro tercer destino de exportaciones (precedido sólo por EEUU y Japón). Las exportaciones acumuladas hasta el tercer trimestre del año registraron un valor de 3.551,8 millones de dólares lo que implica un aumento relativamente pequeño (7%) con respecto a igual período del 2005. Las exportaciones hacia China, que tuvieron un robusto crecimiento desde comienzos de la década, disminuyeron el segundo trimestre anterior y se recuperaron en el tercer trimestre. Esto afectó la participación relativa de las exportaciones a China dentro del contexto de las exportaciones globales. En el año 2005 (hasta septiembre) los embarques representaban un 11,7% del total de las exportaciones, en el 2006 pasaron a

³⁸ Véase por ejemplo <http://www.ocei.es/docs/CN/informes/CH0906.pdf>

³⁹ Niveles de 7% estaría postergado para otro escenario, probablemente cuando EEUU se desacelere (dado que China, coloca el 30% de sus exportaciones en EEUU).

⁴⁰ Varios analistas internacionales han comenzado a preocuparse del tema, pero advierten que la información todavía es incompleta y poco transparente (por ejemplo sobre composición de las reservas y sobre los mecanismos utilizados para tomar decisiones al respecto), lo que dificulta hacer proyecciones más precisas.

8,3% de participación. Sin embargo, a pesar de esta disminución relativa, el mercado chino se mantiene como el tercer destino de nuestras exportaciones detrás de Japón.

Cabe destacar que, el 1 de octubre, entró en vigencia el Tratado de Libre Comercio (TLC) entre Chile y China, beneficiándose con una desgravación arancelaria inmediata, el 92% de las exportaciones hacia China y el 50% de las importaciones desde China. Paralelamente ambos gobiernos iniciaron su preparación para profundizar este Acuerdo en Servicios e Inversiones, ya que la primera ronda de negociaciones se realizará en enero de 2007.

El total de exportaciones chilenas a septiembre creció 47,5%; el destino chino es una excepción por su bajo crecimiento. Un comportamiento análogo ocurrió con los embarques previos a la entrada en vigencia del TLC con Estados Unidos y la Unión Europea. Esto porque existiría un periodo de espera por parte de los compradores, en este caso chinos, de la entrada en vigencia del TLC, retrasarían sus embarques para poder gozar de las preferencias arancelarias. Siguiendo esta interpretación, debiera esperarse que en el cuarto trimestre se diese una recuperación en los envíos hacia China, consistente con la tendencia previa y dado su elevado crecimiento.

Pero la realidad es un poco más compleja y se requiere diferenciar sectores. En general las exportaciones chilenas con destino a China mantienen su tendencia concentrada en el sector minero y el industrial. Ambos representan el 99,4% del total de las exportaciones. El sector minero es claramente el predominante (83,7%), pero su importancia ha variado durante la década debido de las fluctuaciones en los precios internacionales de estos bienes.

Dentro del sector minero destaca el cobre, con el 78,9% del valor exportado a China. Acumula 2.802,5 millones de dólares, lo que representa un aumento de 11,4% comparado con igual periodo del año precedente⁴¹. Las exportaciones de cobre a China no se vieron afectadas por la espera de la vigencia del TLC (sólo en el caso de los cátodos de cobre, que representan sólo el 3% del total, el arancel pasó de 2% a 0%). Influyó mucho más el hecho que China recurrió a sus inventarios dado el alto precio del cobre⁴² (disminuyó la importación de todos sus proveedores -39% en cobre refinado en los primeros 9 meses) y realizó esfuerzos por aumentar la sustitución⁴³. Además, el alto precio del cobre implicó que China (que utiliza el 90% de las importaciones del metal para procesarlo y venderlo en el exterior), ha comenzado a tomar medidas para restringir la compra en el exterior⁴⁴.

En el sector industrial, con el 15,7% de las exportaciones, destacan las exportaciones de celulosa, papeles y cartones (218,2 millones de dólares) y alimentos (205,9 millones de

⁴¹ Desde 2002 China es el principal consumidor de cobre refinado del mundo (3,6 millones de TMF en 2005) desplazando a un segundo lugar a EEUU. El 2005, los destinos de las exportaciones de cobre fueron: China (20%), Japón (13%), Corea del Sur (8,5%) y EEUU (8%). El 2006 hasta septiembre, el cobre exportado a China representaba sólo el 11,7% del total, bajando al segundo lugar de destino (datos de Cochilco).

⁴² Japón y China son los principales compradores de nuestro cobre especialmente a granel, ya que lo elaboran para su consumo interno y para la exportación. Es ilustrativo para comprender la transformación china, el caso de los tubos de cobre; hace 5 años los importaban ahora los exportan, esto debido a que en la última década, las importaciones crecieron al 6,3% anual y las exportaciones a 63% anual.

⁴³ Algunos analistas creen que se estarían agotando inventarios y habría un fuerte aumento de la demanda por cobre chileno. Otros alertan sobre la entrada en producción de dos nuevas minas y sobre el freno a la demanda por cobre en alambrotos, planchas y bandas. Y otros sobre procesos de sustitución (por ej. en las válvulas).

⁴⁴ Una de las más relevantes fue, el anuncio de las autoridades chinas (13/10/06) de no permitir la importación libre de aranceles de cobre (poniendo un arancel de 2% y la aplicación del IVA de 17%). Medida arancelaria que no afectaría a las exportaciones chilenas ya que debiera primar los contenidos del TLC. La pregunta clave para Chile, es cómo evolucionarán las exportaciones de cobre hacia China y como se afectará el precio.

dólares). La celulosa disminuyó sus embarques hasta septiembre (-18,5%) y los alimentos crecieron levemente (5%), lo que se explicaría por la espera de la vigencia del TLC, dado que estos productos son los más favorecidos por la desgravación arancelaria.

El sector agrícola, con su modesta participación (0,04%), tuvo el mayor dinamismo en términos porcentuales 275%. Se espera que tenga un mayor crecimiento en el futuro debido a las condiciones favorables, tanto a nivel arancelario como en términos de disciplinas, que se lograron en la negociación del TLC.

La concentración de las exportaciones a China también se aprecia a nivel de productos específicos. Hasta septiembre se exportó un total de 274 productos, lo que representa 5,6% del total de nuestra oferta exportadora. Los veinticinco principales productos exportados representan el 9,5% del número total de productos exportados, pero explican el 97,2% del valor total de los embarques. Aunque hay indicios de aumento en el número de productos de exportación, la proporción disminuyó (el primer semestre se exportaron 229 productos representando el 8%). En la mayoría de los embarques hubo aumentos, pero también hubo significativas disminuciones, especialmente en cátodos de cobre, -20,9%, y en pasta química de coníferas, -25,3% (ver Cuadro 60 del Anexo).

China es el cuarto proveedor de bienes importados a Chile, hasta septiembre las importaciones sumaron 2.452,3 millones de dólares. Esto representa un aumento de 37,4% respecto igual periodo del año anterior, superando con creces la tendencia global de crecimiento de las importaciones (17,2%). De continuar la disminución en las importaciones provenientes de Argentina (-4,5%), China la superaría y comenzaría a disputar con Brasil el segundo lugar durante el próximo año.

Las importaciones provenientes de China no se debilitaron en espera de la vigencia del TLC, al contrario aumentaron. Ellas vienen creciendo desde el año 1996⁴⁵, debido a su alta competitividad (precio y en varios casos calidad) de sus productos. Las importaciones son muy diversificadas⁴⁶. Los 25 principales productos importados representan sólo el 23,5% del total, y la mayoría son más “tecnológicos”, computadores, televisores, chips y teléfonos celulares y textiles (ver Cuadro 61 del Anexo).

La mayoría de los bienes que son importados desde China son bienes de consumo, representan el 57,5 % del total. China es nuestro primer abastecedor de bienes de consumo, en 1996 China proveía una décima parte de estos bienes, ahora representan el 33% del total de las importaciones de este tipo. Esto sumado al crecimiento de las importaciones globales de bienes de consumo ha generado una desviación, los importadores prefieren comprar bienes desde China a precios inferiores que aquellos de proveedores tradicionales.

La internación de bienes intermedios representa el 26% del total de importaciones. Los bienes de capital representan 16,4% del total, pero sus internaciones tuvieron el mayor crecimiento en lo que va corrido del año (303%).

⁴⁵ Con la excepción de 1999, en que la fuerte caída en la demanda interna chilena gatillo una caída transversal en las importaciones incluyendo aquellos con origen Chino.

⁴⁶ En el segundo semestre se habían importado desde China 3.667 productos, hasta septiembre se habían importado 4.053 productos, lo que representa 61% del global de productos importados (6.609).

Japón

Japón presenta durante el año 2006 una recuperación del crecimiento, aunque ha sido más lenta que lo estimado a principios del presente año, continuando en el primer y segundo trimestres de 2006 con un ritmo de expansión decreciente, pero positivo, como la observada en el cuarto trimestre del año 2005⁴⁷, de acuerdo a las últimas informaciones disponibles del Banco de Japón. El dinamismo de 0,2% del segundo trimestre del año 2006 completa 7 trimestres de recuperación de la actividad económica, a partir del último trimestre del año 2004. El crecimiento estimado del PIB en términos trimestrales es de 0,7% en el primer trimestre de 2006, por debajo del promedio de los 4 trimestres anteriores (+1,0% trimestral), pero por encima del crecimiento del tercer trimestre de 2005 (+0,3%), el que se redujo en el segundo trimestre del año. Las previsiones de OECD para el año 2006, han estado disminuyendo marginalmente en conformidad con el menor desempeño observado en el segundo trimestre de este año (un crecimiento del PIB de 2,5% anual en el año)⁴⁸, ubicándose por debajo de las estimadas por la OECD en mayo de este año (alcanzaría a un 2,8% del PIB)⁴⁹. Las previsiones disponibles del FMI señalan que, el crecimiento efectivo alcanzó a un 2,6% anual (para el año 2005) y que las proyecciones para el 2006 se encuentran moderadamente por encima, 2,7% anual⁵⁰. Esta situación, de mantenerse, significaría el crecimiento más prolongado de la economía japonesa en los últimos 50 años⁵¹. La situación inflacionaria ya muestra un alejamiento de los peligros de deflación, situación que ha dominado la política económica japonesa en el último quinquenio. En efecto, se ha observado que los precios al consumidor muestran un crecimiento de +0,2% anual en los meses de junio y julio de 2006⁵², situación que ha revertido la deflación observada en los años anteriores, la que también se observó con el índice de agosto de 2006, que alcanzó a una variación de +0,9% anual en el índice general y de +0,3% en el índice que excluye a los alimentos frescos.

El crecimiento del segundo trimestre del año 2006⁵³ ha estado liderado por las exportaciones (+0,9% trimestral) y la inversión no residencial (+3,7% trimestral). El consumo privado ha crecido en 0,5% trimestral por encima del promedio de la economía (+0,2% trimestral), pero por debajo del crecimiento del año 2005 en el mismo período (+0,7% trimestral), así como el conjunto de la demanda doméstica (+0,4% trimestral), situándose ambos por debajo del crecimiento del promedio del PIB del año 2005 para el mismo período (+1,1% trimestral). Las estimaciones de crecimiento del PIB se sitúan alrededor de 2,5% – 2,7% para el presente año 2006, cifra que se reflejó en el segundo trimestre de 2006 que llega a un crecimiento de 2,5% comparado con el mismo período del año anterior.⁵⁴

⁴⁷ Bank of Japan (2006) “Monthly Report of Recent Economic and Financial Developments September 2006”, Tokyo, September 12, 2006, Chart 1, Chart 2 en <http://www.boj.or.jp/en/type/release/teiki/gp/data/gp0609.pdf>

⁴⁸ OECD (2006) “Economic Outlook No. 79, Preliminary Edition”, Paris, May 2006, en www.oecd.org/dataoecd/6/27/2483806.xls y OECD(2006a) “Press Briefing” by Jean-Philippe Cotis, OECD Chief Economist, Paris, 5 September 2006

⁴⁹ OECD(2006a) “Press Briefing” by Jean-Philippe Cotis, OECD Chief Economist, Paris, 5 September 2006

⁵⁰ IMF (2006), “World Economic Outlook”, September, 2006 en <http://www.imf.org/external/pubs/ft/weo/2006/02/pdf/statappx.pdf>

⁵¹ OECD(2006a) “Press Briefing” by Jean-Philippe Cotis, OECD Chief Economist, Paris, 5 September 2006, page 3

⁵² Bank of Japan (2006) “Monthly Report of Recent Economic and Financial Developments September 2006”, Tokyo, September 12, 2006, Chart 1

⁵³ Cabinet Office, Government of Japan (2006) “Quarterly Estimates of GDP”, 2006.9.11 Tokyo. En <http://www.esri.cao.go.jp/jp/qe062-2/rshihanki.html>

⁵⁴ OECD(2006a) “Press Briefing” by Jean-Philippe Cotis, OECD Chief Economist, Paris, 5 September 2006, page 4.

Las indicaciones del crecimiento del tercer trimestre de 2006 apuntan al mantenimiento de la recuperación observada en la primera mitad del año: las exportaciones crecieron en un 2,3% real en julio de 2006, las ventas en los supermercados crecieron en junio (+0,1%), y las de tiendas por departamentos en julio (+0,9%)⁵⁵. Es la percepción de la mayoría de los analistas y del Banco de Japón, que “la economía japonesa se espera que continúe expandiéndose moderadamente”⁵⁶. En este marco, la tasa de interés de Japón se ha mantenido en alrededor de 0,25% anual, dentro de una política de normalización de la situación crediticia y de acercarse a una tasa de interés real positiva.

En la recuperación de la economía japonesa, se deberá continuar atacando el déficit público – que aún con los progresos obtenidos en el período reciente 2003 – 2006– se encuentra entre los más altos entre los países industriales, así como revirtiendo la tendencia deflacionaria de precios y “hay un caso muy fuerte para esperar antes de futuros cambios en la tasa de interés hasta que las nuevas series de inflación de tendencia (excluidos la energía y los alimentos) se encuentren afirmadas en el terreno positivo”⁵⁷. De acuerdo a las estimaciones más recientes del FMI, la deuda pública bruta alcanza a 180% del PIB; lo que requerirá de medidas adicionales, no solo centradas en la reducción de gastos, sino también en el aumento de ingresos tributarios, ya sea con el aumento del impuesto al consumo u otras medidas de aumento de las bases de tributación⁵⁸

El mercado del trabajo japonés también ha exhibido esta mejoría en la situación económica, reduciéndose la tasa de desempleo a un 4,1% en el mes de julio de 2006, por debajo del 4,2% exhibido en el primer trimestre del año y del 4,5% del último trimestre de 2005. Al mismo tiempo se observa que, la tasa de ofertas de empleo es mayor a las solicitudes –1,08 y 1,09 en los meses de junio y julio de 2006– comparados con un índice de 1,03 en el primer trimestre de 2006 y de 1,00 en el último trimestre de 2005⁵⁹. La creación de empleos se ha estabilizado en el año 2006 en cifras superiores al 1%, en julio fue de 1,3% superior al del mismo mes de 2005. Sin embargo, se observa que en todos los meses aumenta el número de ocupados regulares en una cifra inferior al de los empleados totales, lo que significa que los empleos no regulares han aumentado más con una situación laboral más precaria. En julio, por ejemplo, los empleos regulares crecieron en un 1,1% comparado con el 1,3% del empleo total.

El comportamiento del comercio con Japón ha estado influido por la persistencia de la recuperación económica japonesa y la correspondiente mayor confianza empresarial y el alza de la inversión, factores que han hecho crecer las importaciones japonesas de productos chilenos, las que se expandieron en los primeros nueve meses de 2006 en un 40,2%, por debajo del promedio del crecimiento de las exportaciones chilenas al mundo (+49,6%) en el período. La participación de Japón se reduce en 0,7 puntos porcentuales, alcanzando el 10,7% de las exportaciones chilenas al mundo en el período enero –

⁵⁵ Cifra provisional

⁵⁶ Bank of Japan (2006b) “Monthly Report of Recent Economic and Financial Developments October 2006 (The Bank’s View)”, October 13, 2006, página 1 en <http://www.boj.or.jp/en/type/release/teiki/gp/gp0610.htm>

⁵⁷ OECD(2006a) “Press Briefing” by Jean-Philippe Cotis, OECD Chief Economist, Paris, 5 September 2006

⁵⁸ IMF (2006), “World Economic Outlook”, September, 2006, página 49 en <http://www.imf.org/external/pubs/ft/weo/2006/02/pdf/statappx.pdf>

⁵⁹ Bank of Japan (2006) “Monthly Report of Recent Economic and Financial Developments September 2006”, Tokyo, September 12, 2006, Chart Chart 2

septiembre de 2006, comparado con el 11,4% de hace un año atrás (Cuadros anexos 2 y 2a).

Las exportaciones no cobre se redujeron en -6,5% hacia Japón en los primeros tres trimestres de 2006, mientras que para el promedio de las exportaciones chilenas se incrementaron en un 16,1% con respecto al mismo período del año 2005. La participación de Japón en las exportaciones no cobre de Chile, pasó de un 11,4% en los primeros tres trimestres de 2005 a un 9,2% en el mismo período del 2006 (Cuadros anexos 6 y 6a).

Los sectores en que más crecieron las exportaciones a Japón fueron los productos metálicos, maquinaria, equipos, material eléctrico e instrumentos de medida; la pesca extractiva y la agricultura; habiendo disminuido su participación en las exportaciones mundiales en los casos que cubren desde los productos químicos básicos y preparados, petróleo y derivados, caucho y plástico (numeral 8 del cuadro siguiente) hasta la curtiembre, talabartería, cuero y pieles y calzado. En productos forestales y muebles de madera, por ejemplo, la participación de Japón en las exportaciones chilenas era de un 13,3% en el período enero – septiembre de 2005 y se redujo a un 12,3% de las mismas en el mismo período del año 2006.

CUADRO 10. Exportaciones de Chile a Japón según CIU. Período enero – septiembre 2005 – 2006 (cifras en millones de dólares FOB, de cada año y porcentajes)

Sector CIU	Exportaciones a Japón		Crecimiento % Exportaciones	Exportaciones al Mundo		Crecimiento % Exportaciones	Participación Exportaciones		Índice Variac. Part.
	Millones de dólares 2005	2006		Millones de dólares 2005	2006		Xs. Japón / Xs. Mundo 2005	2006	
Productos metálicos, maquinaria, equipos, material									
1 eléctrico e instrumentos de medida	0,4	2,0	341,9	620,7	803,8	29,5	0,1	0,2	3,41
2 Pesca Extractiva	5,4	6,5	19,5	30,3	27,6	-8,9	17,8	23,4	1,31
3 Agricultura	7,7	10,3	33,8	220,6	241,0	9,2	3,5	4,3	1,23
4 Silvicultura	3,4	2,8	-15,5	24,4	18,4	-24,6	13,8	15,5	1,12
5 Canadería	0,0	0,0	19,1	28,3	30,2	6,8	0,0	0,0	1,12
6 Celulosa, papel, cartón, editoriales e imprenta	32,0	36,9	15,2	1.269,2	1.373,2	8,2	2,5	2,7	1,06
7 Cobre	1.421,0	2.848,4	100,5	12.410,3	24.048,4	93,8	11,4	11,8	1,03
Productos químicos básicos y preparados, petróleo y									
8 derivados, caucho y plástico	33,5	42,4	26,5	2.392,0	3.100,0	29,6	1,4	1,4	0,98
9 Forestales y muebles de madera	178,3	187,6	5,2	1.338,6	1.528,3	14,2	13,3	12,3	0,92
10 Bebidas, líquidos, alcoholes y tabacos	45,2	44,0	-2,6	1.003,7	1.102,1	9,8	4,5	4,0	0,89
11 Otros	2,9	3,6	23,7	185,2	259,0	39,8	1,6	1,4	0,88
12 Alimentos y alimentos forrajeros	746,1	767,8	2,9	3.116,8	3.641,9	16,8	23,9	21,1	0,88
13 Fruticultura	35,0	31,2	-10,7	1.704,7	1.867,5	9,6	2,1	1,7	0,81
14 Resto de minería	734,1	574,4	-21,8	3.449,0	3.373,9	-2,2	21,3	17,0	0,80
15 Industria manufacturera no expresada	0,0	0,0	-10,8	13,7	17,6	28,6	0,1	0,1	0,69
16 Textiles y confecciones de prendas de vestir	0,4	0,1	-78,4	121,0	123,2	1,8	0,3	0,1	0,21
Productos de barro, loza y porcelana, vidrio y									
17 productos minerales no metálicos	0,0	0,0	-82,9	56,4	65,0	15,2	0,0	0,0	0,15
Industria básica del hierro y del acero, industria									
18 básica de metales no ferrosos	6,0	1,5	-75,5	460,7	947,7	105,7	1,3	0,2	0,12
19 Curtiembre, talabartería, cuero y pieles, calzado	-	0,0	-	21,5	25,5	18,7	-	0,0	-
TOTAL	3.251,3	4.559,5	40,2	28.467,1	42.594,2	49,6	11,4	10,7	0,94

Fuente: Departamento de Estudios e Informaciones, DIRECON (noviembre 2006), en base a cifras del Banco Central de Chile PCM/pcm

Las importaciones desde Japón crecieron en un 13,1% en el período enero – septiembre de 2006 con respecto al mismo período del año anterior, cifra inferior al crecimiento promedio de las importaciones chilenas que crecieron en un 17,3% en los mismos períodos (Cuadro anexo n° 3). La participación de las importaciones japonesas, pasó de un 3,4% del total de

las importaciones chilenas en los 3 primeros trimestres de 2005 a un 3,3% en el mismo período de 2006 (Cuadro anexo n° 3a).

El comercio de Chile con Japón (Cuadro anexo n° 4) se incrementó en un 35,2% en el período enero – septiembre de 2006, comparado con el mismo período del año anterior; muy similar a la cifra de crecimiento del comercio exterior chileno total, que se expandió en un 35,6% en el mismo período. La participación de Japón, con un 7,4% del comercio en los tres primeros trimestres de 2006, lo ubica en el 3° socio comercial de Chile, después de Estados Unidos y China, habiendo mantenido su participación desde el 7,4% que tenía en el año 2005 en el mismo período.

El aporte de Japón al superávit comercial de Chile es de un 18,0% del total del superávit de los países con superávit positivo de los tres primeros trimestres del año 2006, seguido por Estados Unidos y Holanda. El superávit comercial chileno de los países con superávit⁶⁰ alcanzó a US \$ 20.673,0 millones y el de Japón es de US \$ 3.724 millones (Cuadro anexo n° 5).

Los 20 principales productos exportados a Japón constituyen un 92,7% de las exportaciones a ese mercado; siendo los 3 principales los Minerales de cobre y sus concentrados (58,9%), Concentrados tostados de molibdeno (9,5%) y cátodos y secciones de cátodo, cobre refinado (3,5%). La importancia del cobre ha aumentado, habiendo pasado los minerales de cobre y sus concentrados desde un 40,6% en los tres primeros trimestres de 2005 al actual nivel de 58,9% en el mismo período de 2006 (Cuadro anexo n° 52).

Corea

Corea ha desacelerado su recuperación económica en el tercer trimestre de 2006, evento que se observó en los dos primeros trimestres de 2006, en que las tasas de crecimiento de la economía llegaron a un 6,1% y 5,3% respectivamente, por encima de las observadas en los períodos correspondientes del año anterior de 2,7% y 3,2% respectivamente⁶¹. En efecto, en el tercer trimestre de 2006 se observa que, las expectativas de los consumidores cayeron en cinco puntos desde 101 puntos en el trimestre precedente hasta 96 puntos⁶². Ello se refleja en el índice de expectativa de estándar de vida que también bajó en 5 puntos, el índice de expectativas de ingreso del hogar y cambios en los gastos programados se redujo en 3 puntos y el de situación económica doméstica que disminuyó en 8 puntos.

Los indicadores disponibles acerca de la actividad económica del tercer trimestre de 2006 señalan una desaceleración del crecimiento de la actividad económica⁶³, observándose que las ventas de bienes de consumo se redujeron en 0,5% en julio de 2006 con respecto a julio de 2005; así como que la producción manufacturera redujo su ritmo de crecimiento para

⁶⁰ El ranking de los países con superávit y déficit incluye a los principales socios comerciales y a los países con acuerdo vigente o en proceso de ratificación (un total de 54 países)

⁶¹ Bank of Korea (2006) “ Real Gross Domestic Product: The 2nd Quarter of 2006 (ADVANCE)”, July, 2006 en http://www.bok.or.kr/contents_admin/info_admin/eng/home/press/pressre/info/200624GDP_advance.doc

⁶² Bank of Korea (2006a) “Consumer Sentiment Index for 3Q 2006” en <http://www.bok.or.kr> . El índice compuesto de sentimiento del consumidor refleja las expectativas de estándar de vida, cambios esperados en el ingreso familiar, gastos presupuestados, situación económica doméstica y expectativas de la situación económica y otros indicadores)

⁶³ Bank of Korea (2006b) “Domestic Economic Developments (July 2006)” en <http://www.bok.or.kr>

llegar a un 4,7% (crecimiento anual) en julio comparado con cifras de 11,4% en junio y de 7,3% en julio de 2005. También se observan menores índices de crecimiento en los sectores de servicios (+2,1% de crecimiento anual en julio comparado con +4,3% en junio y 4,6% en julio de 2005). En línea con el comportamiento del PIB, el desempleo se ha mantenido en una cifra de 3,5% en el mes de julio de 2006, pero se ha retrasado el mejoramiento de la situación de empleo observada en los meses anteriores, habiéndose aumentado el empleo mensual en cifras inferiores a las 300.000 ocupaciones anuales (+ 260.000 empleos en julio de 2006, menores a las cifras de mayo de 290.000 empleos y a las de julio de 2005 de + 430.000 empleos), lo que se debió principalmente al comportamiento del empleo en la agricultura, silvicultura, pesca y construcción.

Las perspectivas de la economía coreana para el presente año 2006 se sitúan en una tasa de crecimiento de 5,0%⁶⁴, las que están por debajo de las previstas en los trimestres anteriores (5,2% – 5,3%) y por encima de las condiciones observadas en el tercer trimestre de 2006, aún cuando sí han estado en línea con los 2 primeros trimestres del año (+6,1% y + 5,3% respectivamente). De acuerdo al FMI, la proyección del cuarto trimestre del año se encontraría en 4,1%, por debajo del 5,3% obtenido en el mismo período del año 2005. Las cifras del Instituto de Investigaciones Económicas de Samsung señalan que, el crecimiento esperado en el año 2006 se encontraría en un 4,8%, por debajo de la estimación del FMI de un 5,0%. Para el próximo año 2007 se estima una continuación de la desaceleración esperada en los 2 últimos trimestres de 2006, llegándose a un crecimiento del PIB de un 4,3%⁶⁵. La proyección de desempleo es que continúe la reducción desde los niveles de 3,7% observados en 2005 a un 3,5% en el 2006 y a un 3,3% en el año 2007.

El comercio con Corea ha sido afectado por su crecimiento económico, así como por la mayor apertura comercial con Chile derivada del TLC y su aplicación cada vez más completa en ambos países, conforme a los plazos de desgravación convenidos en el TLC vigente desde hace más de 2 años.

En efecto, las exportaciones crecieron en los tres primeros trimestres de 2006 en un 67,4%, por encima del promedio del crecimiento de las exportaciones chilenas al mundo (+ 49,6%) en el período. La participación de Corea se incrementa hasta un 6,0% de las exportaciones chilenas al mundo en el período enero – septiembre de 2006, comparado con el 5,4% de hace un año atrás (Cuadros anexos 2 y 2a).

Las exportaciones no cobre aumentaron en un 25,1% hacia Corea en los tres primeros trimestres de 2006, mientras que para el promedio de las exportaciones chilenas se incrementaron en un 16,1% con respecto al mismo período del año 2005. La participación de Corea en las exportaciones no cobre de Chile pasó de un 3,3% en el período enero – septiembre de 2005 a un 3,6% en el mismo período del 2006 (Cuadros anexos n° 6 y 6a).

Los sectores en que más crecieron las exportaciones a Corea fueron los textiles y confecciones de prendas de vestir, productos de la ganadería y pesca extractiva; habiendo

⁶⁴IMF (2006), “World Economic Outlook”, September, 2006, página 190 en <http://www.imf.org/external/pubs/ft/weo/2006/02/pdf/statappx.pdf>

⁶⁵IMF (2006), “World Economic Outlook”, September, 2006, páginas 190 y 193

disminuido su participación en las exportaciones mundiales en los casos que abarcan desde el cobre (numeral 13 del cuadro siguiente) hasta las industrias manufactureras no expresadas. En cobre, por ejemplo, la participación de Corea en las exportaciones chilenas era de un 8,05% en los tres primeros trimestres de 2005 y se redujo marginalmente a un 8,00% en el mismo período del año 2006.

CUADRO 11. Exportaciones de Chile a Corea según CIU. Período enero – septiembre 2005 – 2006 (cifras en millones de dólares FOB, de cada año y porcentajes)

Sector CIU	Exportaciones a Corea Millones de dólares		Crecimiento % Exportaciones	Exportaciones al Mundo Millones de dólares		Crecimiento % Exportaciones	Participación Exportaciones Xs. Corea. / Xs. Mundo		Índice Variac. Part.
	2005	2006	2006	2005	2006	2006	2005	2006	2006
1 Textiles y confecciones de prendas de vestir	0,0	0,1	16.115,1	121,0	123,2	1,8	0,0	0,0	159,31
2 Canadería	0,0	0,0	259,7	28,3	30,2	6,8	0,0	0,0	3,37
3 Pesca Extractiva	1,3	2,8	119,6	30,3	27,6	-8,9	4,3	10,3	2,41
Industria básica del hierro y del acero, industria			304,3						
4 básica de metales no ferrosos	16,8	68,1		460,7	947,7	105,7	3,7	7,2	1,97
5 Agricultura	0,2	0,4	102,5	220,6	241,0	9,2	0,1	0,2	1,85
6 Fruticultura	20,0	29,9	49,6	1.704,7	1.867,5	9,6	1,2	1,6	1,37
7 Forestales y muebles de madera	8,8	12,8	45,1	1.338,6	1.528,3	14,2	0,7	0,8	1,27
Productos químicos básicos y preparados, petróleo y			55,7						
8 derivados, caucho y plástico	140,3	218,5		2.392,0	3.100,0	29,6	5,9	7,0	1,20
9 Bebidas, líquidos, alcoholes y tabacos	9,8	11,8	20,8	1.003,7	1.102,1	9,8	1,0	1,1	1,10
10 Silvicultura	0,5	0,4	-18,9	24,4	18,4	-24,6	2,0	2,2	1,08
11 Celulosa, papel, cartón, editoriales e imprenta	77,4	87,4	12,8	1.269,2	1.373,2	8,2	6,1	6,4	1,04
12 Alimentos y alimentos forrajeros	96,0	113,4	18,1	3.116,8	3.641,9	16,8	3,1	3,1	1,01
13 Cobre	998,6	1.922,7	92,5	12.410,3	24.048,4	93,8	8,0	8,0	0,99
14 Otros	0,0	0,1	25,3	185,2	259,0	39,8	0,0	0,0	0,90
15 Resto de minería	152,7	100,1	-34,5	3.449,0	3.373,9	-2,2	4,4	3,0	0,67
Productos metálicos, maquinaria, equipos, material			-95,6						
16 eléctrico e instrumentos de medida	11,8	0,5		620,7	803,8	29,5	1,9	0,1	0,03
Productos de barro, loza y porcelana, vidrio y			-						
17 productos minerales no metálicos	-	0,0		56,4	65,0	15,2	-	0,0	-
18 Curtiembre, talabartería, cuero y pieles, calzado	0,0	-	-100,0	21,5	25,5	18,7	0,0	-	-
19 Industria manufacturera no expresada	-	-	-	13,7	17,6	28,6	-	-	-
TOTAL	1.534,4	2.568,9	67,4	28.467,1	42.594,2	49,6	5,4	6,0	1,12

Fuente: Departamento de Estudios e Informaciones, DIRECON (noviembre 2006), en base a cifras del Banco Central de Chile PCM/pcm

Las importaciones desde Corea crecieron en un 59,4% en el período enero – septiembre 2006 con respecto al mismo período del año anterior, cifra superior al crecimiento promedio de las importaciones chilenas que crecieron en un 17,3% en los mismos períodos (Cuadro anexo n° 3). La participación de las importaciones coreanas pasó de un 3,4% del total de las importaciones chilenas en los tres primeros trimestres del 2005 a un 4,6% en el mismo período del 2006 (Cuadro anexo n° 2a).

El comercio de Chile con Corea (Cuadro anexo n° 4) se incrementó en un 64,8% en el período enero – septiembre de 2006, comparado con el mismo período del año anterior; lo anterior se ubica por encima de la cifra de crecimiento del comercio exterior chileno total, que se expandió en un 335,6% en el mismo período. La participación de Corea con un 5,5% del comercio en los tres primeros trimestres de 2006 se incrementó desde el 4,5% que tenía en el año 2005 en el mismo período.

El aporte de Corea al superávit comercial de Chile es de un 6,7% del total del superávit de los países con superávit positivo del período enero – septiembre del año 2006. El superávit

comercial chileno de los países con superávit alcanzó a US \$ 20.673 millones y el de Corea es de US \$ 1.390,5 millones⁶⁶ (Cuadro anexo n° 5).

Los 20 principales productos exportados a Corea constituyen un 97,3% de las exportaciones a ese mercado; siendo los 3 principales los Cátodos y secciones de cátodo, de cobre refinado (30,5%), Minerales de cobre y sus concentrados (30,1%) y cobre para el afino (9,0%). La importancia del cobre ha aumentado, habiendo pasado los principales productos de cobre⁶⁷ desde un 61,5% en los tres primeros trimestres del 2005 al actual nivel de 69,6% en el mismo período del 2006 (Cuadro anexo n° 56).

India

El comercio internacional con India ha estado influido por su crecimiento económico mayor al esperado durante el presente año, que ha rebasado las predicciones del año 2005, así como por la mayor demanda de cobre de su crecimiento industrial y de la construcción. En el caso de los productos manufactureros, experimentaron una reducción en sus importaciones desde Chile (-5% comparados con el período enero – septiembre de 2005), y el de los agrícolas crecieron en un 23% menos que el promedio de las exportaciones de Chile a la India⁶⁸.

El PIB se expandió en los 2 primeros trimestres del año calendario 2006 a tasas por encima de las predicciones del año completo (2006/2007) en la India: en el primer trimestre el PIB se expandió en un 9,3% anual, mientras que en el segundo trimestre del año, la tasa de crecimiento del PIB ha estado en 8,9% anual⁶⁹. De mantenerse estas tendencias, se cerraría el presente año con tasas de crecimiento del PIB por encima del 8%, completando una serie de 4 años de crecimiento por sobre esta cifra. En el año calendario 2006 (cifras del 1^{er} trimestre) el crecimiento se observó en un 9,3% anual, liderado por el sector servicios y la industria manufacturera (+11,0% anual y + 8,9% anual respectivamente, comparados con +11,6% y + 8,1% con el mismo período del año anterior). En el segundo trimestre del año, de acuerdo a las cifras actualizadas de CSO, el crecimiento ha estado liderado por el sector de comercio, hoteles, transporte y comunicaciones con una tasa de crecimiento de 13,2% y por la industria manufacturera que creció en un 11,3% comparadas ambas tasas con el mismo período del año anterior.

Las proyecciones de crecimiento del PIB para el presente año 2006/2007 sitúan la tasa de crecimiento entre un 7,3% y un 8,2% anual, ubicándose las del Banco de Reserva de la India en el rango de 7,5 – 8,0% anual⁷⁰, ligeramente por debajo del crecimiento del año precedente. Las tasas de crecimiento proyectadas para la India para el año calendario 2006, se sitúan entre las más altas del mundo y por sobre el 8% anual⁷¹. De acuerdo al FMI, la

⁶⁶ El ranking de los países con superávit y déficit incluye a los principales socios comerciales y a los países con acuerdo vigente o en proceso de ratificación (un total de 54 países).

⁶⁷ Cátodos y secciones de cátodo, de cobre refinado, Minerales de cobre y sus concentrados y cobre para el afino.

⁶⁸ Cuadro Anexo N° 70

⁶⁹ Central Statistical Organization (2006) “Estimates of Gross Domestic Product for the First Quarter (April-June) of 2006-07”. Government of India, 29 de septiembre de 2006 en <http://mospi.nic.in/PRESS-NOTE-29sept06.htm>

⁷⁰ Reserve Bank of India (2006) “Macroeconomic and Monetary Developments ” July 24, 2006, Mumbai, India, page 11

⁷¹ Principal (2006) “Quarterly Economic Insights. Second Quarter 2006”, Singapore en <http://www.principalglobal.com/pdfs/research/EconomicInsights2006q2.pdf>

India enfrentaría un cierto descenso en su ritmo de crecimiento, el que llegó en el año 2005 a un récord de 8,5% anual en el 2005, para desacelerarse a 8,3% en el 2006 (7,3% en las estimaciones del FMI de abril de 2006) y a 7,3% en 2007; de las más altas del mundo⁷².

Las indicaciones del primer trimestre (PIB + 9,3%) y del segundo trimestre del año (+8,9%) señalan que la economía se expandirá más allá de lo estimado inicialmente (entre un 7% y un 8%). Las cifras del tercer trimestre de 2006 confirman que continúa una senda de expansión de la economía, como es el caso de la producción industrial, que registra un crecimiento de 9,7% en la producción industrial del mes de agosto⁷³. Las expectativas de los agentes económicos y de los analistas sitúan el crecimiento del año 2007 en una perspectiva optimista, de cifras entre un 7%⁷⁴ y un 9%⁷⁵. En todos los casos, las expectativas referentes al crecimiento del año 2006 se han quedado bajas, siendo mayores los crecimientos observados en este año a las predicciones. Por ejemplo, en el Institute for International Economics, presentando sus perspectivas globales en septiembre de 2006, estima que la India crecería en un 7 ¾ % en el 2006, superior a la cifra previa estimada por esta fuente y dada a conocer en abril de 2006⁷⁶, la que se ubicó en 7%. Lo mismo sucede con las cifras del FMI, OECD y otras organizaciones. En referencia a las expectativas de mediano plazo, estas también se encuentran en el rango de las tasas de crecimiento más altas del mundo (superiores al 7% anual), con algunas debilidades necesarias de ser enfrentadas, entre las que se cuenta la situación de las finanzas públicas, con un déficit que aún es preocupante en términos comparativos, que requiere de pasos importantes en el actual presupuesto 2006/2007 en que se propone como objetivo llegar a un déficit no superior a 3% del PIB en el año 2009 en el gobierno central y que requiere también medidas en las “finanzas de los estados, así como mejorar la inversión en infraestructura, el desarrollo agrícola, la atracción de más inversión extranjera y en servicios básicos en salud y educación”⁷⁷.

En efecto, las exportaciones chilenas a la India crecieron en los tres primeros trimestres de 2006 en un 220,9%, más de cuatro veces el promedio del crecimiento de las exportaciones chilenas al mundo (+ 49,6%) en el período. La participación de la India se incrementa hasta un 2,3% de las exportaciones chilenas al mundo en el período enero – septiembre de 2006, comparado con el 1,1% de hace un año (Cuadros anexos n° 2 y 2a).

Las exportaciones no cobre aumentaron en 10,6% hacia la India en los tres primeros trimestres de 2006, mientras que para el promedio de las exportaciones chilenas se incrementaron en un 16,1% con respecto al mismo período del año 2005. La participación de la India en las exportaciones no cobre de Chile pasó de un 0,24% en el período enero – septiembre de 2005 a un 0,22% en el mismo período del 2006 (Cuadros anexos n° 6 y 6a).

⁷² IMF (2006) World Economic Outlook, September 2006, page 198.

⁷³ Central Statistical Organization (2006a) “Statistical Summary”. Government of India, 13 October 2006, en <http://mospi.gov.in/sdrsum.htm>

⁷⁴ Institute for International Economics, Washington, D.C., September 14, 2006

⁷⁵ Indian Planning Commission, en sus proyecciones de crecimiento para el Plan 2007-2012, en ET Intelligence Group, Subhash Narayan, October 18, 2006, New Delhi.

⁷⁶ Mussa, M. (2006) “Global Economic Prospects, Early September 2006. Strong Growth, Rising Inflation, and Tighter Monetary Policies This Year Point to Slower Growth for 2007”. Institute for International Economics, Washington, D.C., September 14, 2006

⁷⁷ Reddy, Y.V.(2006) “Asian Perspective on growth-outlook for India”. Governor of the Reserve Bank of India, Singapore, September 18, 2006.

Las importaciones desde la India crecieron en un 21,5% en el período enero – septiembre 2006 con respecto al mismo período del año anterior, cifra superior al crecimiento promedio de las importaciones chilenas que crecieron en un 17,3% en los mismos períodos (Cuadro anexo n° 3). La participación de las importaciones desde la India, pasó de un 0,4% del total de las importaciones chilenas en los tres primeros trimestres de 2005 a un 0,5% en el mismo período del año 2006 (Cuadro anexo n° 3a).

El comercio de Chile con la India (Cuadro anexo n° 4) se incrementó en un 173,5% en el primer semestre de 2006, comparado con el mismo período del año anterior; por encima de la cifra de crecimiento del comercio exterior chileno total, que se expandió en un 35,6% en el mismo período. La participación de la India con un 1,6% del comercio en el período enero – septiembre de 2006 se duplicó desde el 0,8% que tenía en el año 2005 en el mismo período.

El aporte de la India al superávit comercial de Chile es de un 4,2% del total del superávit de los países con superávit positivo del período enero – septiembre del año 2006, debido al mayor contenido exportador de India en relación al comercio exterior chileno con el resto del mundo. El superávit comercial chileno de los países con superávit⁷⁸ alcanzó a US \$ 20.673 millones y el de la India es de US \$ 869 millones (Cuadro anexo n° 5).

Los 20 principales productos exportados a la India constituyen un 99,8% de las exportaciones a ese mercado; siendo los 3 principales los Minerales de cobre y sus concentrados (95,8%), yodo (1,6%) y concentrados sin tostar de molibdeno (0,4%). La importancia del cobre ha aumentado, habiendo pasado los Minerales de cobre y sus concentrados desde un 87,7% en el período enero – septiembre de 2005 al actual nivel de 95,8% en el mismo período de 2006 (Cuadro anexo n° 72).

Por otro lado, la inversión india en Chile ha adquirido presencia en el mercado nacional, al efectuar durante el año 2005 inversiones por US \$ 22,7 millones⁷⁹; en el sector de servicios financieros. Anteriormente, la inversión india había sido casi inexistente. Esta inversión puede tener efectos multiplicadores al considerar a Chile como plataforma de servicios para otros países de América Latina en la provisión de BPO (Business process outsourcing).

Al mismo tiempo, también se observa una mayor actividad de inversiones chilenas en India, a través de la instalación en 2005 de la CSAV con 11 oficinas operadoras en la India. La empresa CSAV Group Agencies (India) Pvt Ltd sirve rutas en India desde y hacia el Lejano Oriente, Asia del Sur, el Mediterráneo, Europa y la Costa Este de Estados Unidos. Con el crecimiento de su primer año de operación, la empresa ya se encuentra entre las 10 de mayor movimiento de carga naviera de la India⁸⁰.

⁷⁸ El ranking de los países con superávit y déficit incluye a los principales socios comerciales y a los países con acuerdo vigente o en proceso de ratificación (un total de 54 países)

⁷⁹ Fuente: Comité de Inversiones Extranjeras, cifras al 31 de diciembre de 2005.

⁸⁰ The Hindu Business Line, July 19, 2006. “S. American shipping line plans expansion in India”. En <http://www.thehindubusinessline.com/2006/07/19/stories/2006071900190700.htm>

América Latina

Entorno Económico.

México⁸¹

Durante el presente año, la demanda agregada y el PIB de México muestran un crecimiento anual superior al registrado en el año 2005. Se estima que, en los primeros tres trimestres del año la actividad económica alcanzaría una cifra cercana al 5%, el mayor registrado desde el año 2000.

El dinamismo alcanzado por la economía proviene de la positiva evolución de distintos componentes de la demanda agregada. Por una parte, la demanda interna, la inversión y el consumo privado continúan en ascenso; en la parte externa, las exportaciones de manufacturas representan aproximadamente el 80% de los envíos de México al mundo en los primeros nueve meses del año, mostrando un incremento del 14,1% en el mes de septiembre de este año.

En el período enero – septiembre de 2006 las exportaciones totales de bienes alcanzaron la cifra de US\$ 185.956 millones, 19,9% superior con respecto a igual período del año anterior. Las importaciones por su parte, en los primeros nueve meses del año, ascendieron a US\$ 187.868 millones, mostrando un crecimiento del 17,9% en relación al año 2005. Con estos resultados, el saldo comercial acumulado en el período enero – septiembre fue deficitario en US\$ 1.912 millones.

La inflación, por su parte, muestra un leve incremento en los meses de septiembre y octubre, debido principalmente al aumento de precios de productos del sector agropecuario. De acuerdo a estimaciones del Banco de México, se espera que la inflación general continúe en niveles cercanos al 4,5% en los meses de octubre y noviembre. La estimación para la inflación subyacente anual se mantiene para el cierre de 2006 entre un 3% y 3,5%.

Los resultados alcanzados han estado acompañados por aumentos sistemáticos del nivel de empleo y, la cuenta corriente de la balanza de pagos muestra un superávit en los primeros ocho meses del año.

En el ámbito económico, se destacan algunos factores de riesgo que deberá seguirse con atención. Entre estos, en primer lugar, las expectativas de inflación aún se encuentran por encima de la meta del 3% para el presente año y, en lo interno, se caracteriza una elevada inflación del sector servicios. Por otra parte, los precios de diversos bienes agropecuarios continúan con importantes niveles de volatilidad. En el plano político, las elecciones de julio recién pasado mostraron la existencia de fuerzas opositoras que manifiestan un claro descontento con las políticas implementadas en los últimos años, fundamentalmente en aspectos sociales y de bienestar general de la población. Esta es una situación que sigue presente en el acontecer mexicano y que deberá hacer frente la nueva administración.

⁸¹ Fuente: Banco Central de México, Instituto Nacional de Estadísticas (INEGI).

Argentina⁸²

De acuerdo a información entregada por el Banco Central de Argentina, la actividad económica crecerá a una tasa superior al 8% en el año 2006, consolidando de manera definitiva su proceso de recuperación. Por cuatro años consecutivos se vienen presentando estas altas tasas de crecimiento, lo que permitió que ya a finales del 2005 el producto superara el máximo alcanzado hace siete años atrás, momento en que se inicia la crisis económica, profundizada por la crisis financiera de finales del año 2001.

GRÁFICO 7. PIB Total de Argentina a Precios Constantes. Año 2000
(en millones de dólares)

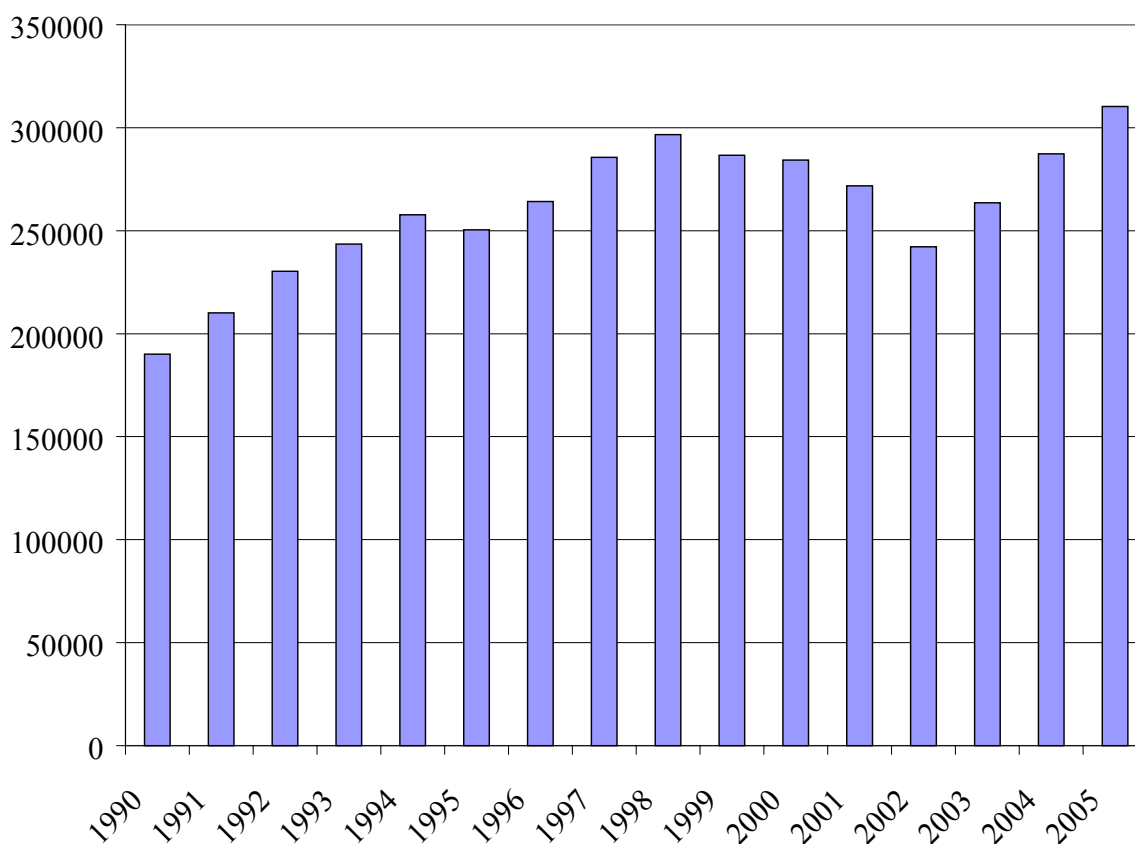

Fuente: Anuario Estadístico CEPAL, 2005.

vrh/VRH

En los ocho primeros meses de este año el PIB presenta una tasa de crecimiento del 8,6%, lo que representa una expansión superior al 40% desde el año 2001.

⁸² Las cifras en su totalidad tienen como fuente el Ministerio de Economía y Producción, Instituto Nacional de Estadísticas y Censos y Banco Central de la República Argentina.

El incremento del consumo privado fue un factor decisivo en la evolución de la actividad económica registrada el III trimestre del año, la que a su vez se vio estimulada por el aumento de las jubilaciones y salarios, tanto públicos como privado.

La mejora de la actividad económica está acompañada de un control inflacionario, importante crecimiento de la inversión y evolución del sector externo. En efecto, el Índice de Precios al Consumidor (IPC) registró un incremento del 2,1%, llegando a 7,1% en los primeros nueve meses del año. Con estos resultados se espera una inflación anual inferior a dos dígitos, situación que no se presentaba hace años en Argentina.

Por su parte, la Inversión Bruta Interna Fija mantiene su tendencia creciente, por lo que se prevé una tasa de inversión del orden al 22% del PIB, expresada en precios constantes, para el año en curso. Los sectores que mayor incidencia han tenido en la expansión de la inversión son construcción e inversión en equipos durables.

Este auspicioso desempeño de la economía ha permitido disminuir la tasa de desocupación que por más de una década se encuentra en niveles de dos dígitos. Según las estimaciones para el año 2006, se prevé un cierre de año con un desempleo del orden del 9%.

El comercio exterior también ha obtenido importantes resultados. En el período enero – septiembre de 2006 las exportaciones de Argentina al mundo alcanzaron a US\$ 33.999 millones, 14% superior a igual período del año anterior. Por otro lado, las importaciones totalizaron US\$ 24.913 millones registrando un incremento del 19%. Estos resultados arrojan un superávit comercial de US\$ 9.086 millones para los tres primeros trimestres del año.

De acuerdo a las cifras argentinas, el comercio bilateral con Chile se caracterizó por una caída de los envíos de ese país a Chile en un 20% en el mes de septiembre, debido principalmente a las menores exportaciones de aceites crudos de petróleo. Así y todo, en los primeros nueve meses del año el intercambio comercial con Chile registra el mayor saldo comercial, totalizando US\$ 2.861 millones. Los principales productos exportados a Chile son Plásticos y sus manufacturas, material de transporte terrestre y, dentro de los productos agroindustriales destacan los envíos de trigo, grasas y aceites y productos lácteos.

Precisamente uno de los temas surgidos recientemente en la relación bilateral con Argentina guarda relación con el incremento de los envíos de productos lácteos a Chile. Fedeleche había presentado, a fines de agosto, una solicitud formal de salvaguardia ante la Comisión Antidistorsiones debido a los subsidios en los precios de los principales insumos en la alimentación de las vacas lecheras, como soya y maíz, y el menor costo de la energía que reduce los valores de transporte y manejo interno de maquinarias en Argentina

El viernes 6 de octubre pasado, la Comisión Nacional de Distorsiones decidió aplicar una salvaguardia provisoria del 23% a la importación de lácteos argentinos. Esta medida estará vigente hasta el 11 de diciembre próximo, ya que esa es la fecha tope establecida por la Comisión Antidistorsiones para resolver la salvaguardia definitiva. El 2 de Noviembre Chile recibió la solicitud de consultas formalizada por Argentina ante la OMC, y ha aceptado la celebración de estas consultas, ya que se enmarcan dentro de los

procedimientos normales de solución de controversias a los que Chile adhiere en el marco de la OMC.

Por otro lado, los resultados obtenidos por la economía argentina presentan avances significativos, encontrándose en un sólido proceso de recuperación. Si bien, la política de control de precios impulsada por las autoridades gubernamentales ha permitido mantener bajo control la inflación, al mismo tiempo ha sido motivo de controversia interna permanente con sectores productivos y empresariales.

Es así como continúan los problemas de abastecimiento de gasoil por parte de las compañías petroleras que, ante la advertencia por parte de las autoridades de aplicar la Ley de Abastecimiento, las compañías indicaron estar normalizando el suministro de combustible. Además, al constatarse que en el IPC del mes de septiembre uno de los rubros que mayor incidencia ejerció en el alza del indicador fue el textil, se levanta un nuevo debate y conflicto interno a la discusión.

A pesar de los conflictos surgidos, todo parece indicar que la meta inflacionaria se cumplirá para el presente año, se continúan prorrogando los acuerdos de precios con las empresas para todo el 2007 y hasta después de las próximas elecciones en Argentina.

Brasil⁸³

Con más de un 60% de aprobación del electorado, el Presidente Lula dará inicio en enero próximo a su segundo período presidencial. Esta alta votación obtenida, responde al apoyo entregado por la mayoría de la población a las políticas implementadas en el ámbito económico y social durante estos últimos cuatro años de gobierno.

Uno de los problemas principales que debe enfrentar la actual administración, desde el punto de vista de los resultados económicos, es que no se ha logrado alcanzar niveles mayores de crecimiento y dinamismo de su economía. En los primeros tres trimestres de 2006, la economía exhibe una tasa moderada que aún se encuentra distante de la meta propuesta para este año, que el gobierno situó en un 4,5%. El Banco Central, por su parte, estima que el año cerrará en aproximadamente un 3,5%. Pero el factor relevante y decisivo en el apoyo entregado al Presidente Lula, ha sido el efecto que sobre los más pobres ha tenido la política económica implementada.

El salario mínimo en estos cuatro años de gobierno experimenta un incremento real del 37% y, en un país donde más de cuarenta millones de personas viven del salario mínimo, esta es una variable muy importante para alcanzar una mayor distribución del ingreso y mejores niveles de vida para su población.

Al mismo tiempo, la inflación descendió desde un 12,5% en que se encontraba en el 2002, a una cifra cercana al 3% en el 2006. Estos niveles bajos de inflación sumado al incremento real del salario mínimo, ha permitido elevar el poder de compra y bienestar de los brasileros.

⁸³ Fuente: Banco Central de Brasil.

El control de la inflación es una de las metas más importantes alcanzadas, considerando que uno de los objetivos trazados es la reducción del alto nivel de la tasa de interés existente en Brasil. Ésta ha podido ser reducida desde un 19,5% a un 13,75% en las últimas semanas. Sin embargo, existe la preocupación de que a pesar de los buenos indicadores económicos – inflación controlada acompañada de una reducción de la tasa de interés – no se logre un mayor dinamismo de la economía.

Brasil acumula durante los primeros nueve meses del año, exportaciones por un valor de US\$ 100.712 millones, 17,2% superior en comparación a igual período del año anterior. Las compras de Brasil, por su parte, llegaron a US\$ 66.737 millones, con un incremento del 20,3%. Con estos resultados se obtiene una balanza comercial superavitaria en US\$ 33.975 millones para el período enero–septiembre de 2006.

Continuando con su programa, el Presidente Lula dio a conocer como ejes fundamentales de su próximo mandato, el alcanzar una senda de crecimiento más dinámica de la economía brasileña, acompañado de políticas públicas cuyo centro sean los sectores más vulnerables de la población. Todo lo anterior, en un marco de responsabilidad y rigurosidad en el gasto. En relación a su política exterior, destaca como prioridad la alianza con Mercosur, para avanzar desde ahí hacia procesos más profundos de integración regional.

Perú⁸⁴

La economía peruana continúa creciendo a un importante y sólido ritmo. Se estima que el año 2006 finalizará con una tasa cercana al 7%, en la que ha sido fundamental el componente de la demanda interna que muestra un crecimiento superior que el producto. La previsión de crecimiento para el próximo año, entregada por el Banco Central de Perú, es de un 5,5% – 6%, cifra menor a la alcanzada en el presente año considerando un entorno internacional menos favorable, pero un mayor nivel de inversión privada e incremento de las exportaciones peruanas al mundo, teniendo presente la entrada en vigencia del Acuerdo de Promoción Comercial firmado entre Perú y Estados Unidos.

Al mes de septiembre se registró una inflación de un 0,02% lo que arroja un resultado de una tasa de inflación anual del 2,0%. Considerando la evolución de la inflación y, luego de seis alzas consecutivas de la tasa de interés de referencia entre los meses de diciembre de 2005 y mayo de este año, el Banco Central acordó mantenerla en un 4,5%.

El desempleo muestra una disminución en el último año, que va desde una tasa de un 9,3% (agosto 2005) a un 8,5% en agosto de 2006.

El sector externo, en los primeros ocho meses del año presenta exportaciones que ascienden a US\$ 14.668 millones, 35% superior a las registradas en igual período del año anterior. Las importaciones totalizaron US \$ 9.447,0 millones con un incremento del 21,1%, obteniendo un saldo comercial de US \$ 5.221,8 millones entre los meses de enero – agosto.

⁸⁴ Fuente: Banco Central de Perú; Instituto Nacional de Estadísticas e Información (INEI).

Al cumplirse los primeros tres meses de gobierno del Presidente Alan García y, luego de una caída de la actividad económica en el mes de abril, como resultado del proceso electoral vivido en ese país, se ha alcanzado un escenario más favorable en términos de cifras de crecimiento y aprobación nacional.

En el plano interno, el efecto de la reducción de sueldos a parlamentarios, ministros, autoridades regionales y municipales, la eliminación de la compensación por tiempo de servicio, la reducción de la publicidad estatal y la optimización de compras públicas, ha sido visto como una buena señal entregada por la nueva administración de ejecutar un programa de gobierno ambicioso en transformaciones y austero en los gastos innecesarios.

La política exterior en estos primeros meses ha estado marcada por una gran actividad. Así lo demuestra la visita realizada por el Presidente García a Estados Unidos, la interacción de sus delegaciones en Chile, su relación con Ecuador y México y la clara intención de revitalizar la CAN (Comunidad Andina de Naciones).

García concentra y moviliza sus esfuerzos para atraer inversiones y mantener el ritmo positivo que trae la economía peruana, conciente de la necesidad de contar con recursos para desarrollar su programa de gobierno, en el que se propuso abordar de manera prioritaria los graves y críticos problemas de la población en situación de extrema pobreza, para lo cual ha impulsado un conjunto de programas sociales.

A nivel interno, los problemas existentes demandan un trabajo coordinado y de apoyo de todos los sectores; la lucha contra la corrupción y narcotráfico, la descentralización, requieren de cambios culturales y de claro liderazgo. En este ámbito, importante será el resultado de las elecciones municipales de noviembre próximo, ya que por una parte mostrará la incidencia de los partidos políticos y por otro, la capacidad de las autoridades locales de administrar y gestionar los fondos que se les entregará en forma descentralizada y los mecanismos de control que se establezcan.

Las relaciones bilaterales Chile – Perú continúan desarrollándose en un muy buen pie, tanto en el ámbito comercial como político. Ejemplo de ello son la reciente firma del TLC entre ambos países, la invitación de Perú a Chile de acercarse a la Comunidad Andina (CAN) y la reunión de Ministros de Relaciones Exteriores y Defensa “2+2”.

Bolivia

La economía boliviana en lo que va corrido del año, ha evolucionado en un contexto internacional más favorable, dado el aumento de precios de las materias primas, principalmente de los combustibles. El año 2005 la economía creció un 3,8% y, en el primer semestre del 2006, el Producto Interno Bruto (PIB) registró un crecimiento de 4,4% en relación a igual período del año anterior.

Esta evolución de la economía se ha desarrollado en un clima de inflación controlada, y dentro de las metas planteadas por el Banco Central. En el mes de septiembre se registró una variación del IPC de un 0,08% con respecto al mes anterior y de 2,9% acumulada entre enero-septiembre y, a doce meses alcanzó a 4,3%.

El sector externo boliviano muestra un importante dinamismo entre los meses enero-septiembre del presente año. En efecto, en el período señalado Bolivia registró un superávit comercial de US\$ 1.096 millones de dólares, cifra muy superior a los US\$ 402 millones alcanzados en el mismo período de 2005.

Las exportaciones totalizaron US\$ 3.121 millones entre enero-septiembre, 50,1% superior a igual período del año anterior. Las exportaciones de hidrocarburos, que representaron el 47% del total de las exportaciones bolivianas al mundo, registraron un crecimiento en valor de un 56,5%. Parte importante del resto de las exportaciones bolivianas se concentra en “Extracción de Minerales”, que crecieron un 121,7% y, productos de la industria manufacturera, con un aumento de 56,5%. Las importaciones, por su parte, totalizaron US\$ 2.026 millones, con una expansión del 20,7%.

El principal socio comercial de Bolivia fue Brasil, que arrojó un saldo comercial de US\$ 755 millones, principalmente por la importancia de las exportaciones de hidrocarburos a ese país. Los principales destinos de las exportaciones en el período enero-septiembre de 2006 – luego de Brasil – fueron Estados Unidos (US\$ 300,2 millones), Argentina (US\$ 275 millones) y Japón (US\$ 269 millones).

En el plano interno, luego de las intensas movilizaciones sociales y del proceso electoral implementado en diciembre de 2005, el año 2006 ha estado marcado por la implementación de las principales medidas propuestas en el programa del Presidente Evo Morales. En el plano político, el hecho más relevante está dado por la conformación de la Asamblea Constituyente, instancia representativa de todos los sectores políticos y comunitarios, que a dos meses de su conformación se han logrado acuerdos relativos principalmente a la forma en que dicha Asamblea operará.

En el plano económico, sin lugar a dudas, el decreto firmado el 1º de Mayo, sobre la nacionalización de los hidrocarburos ha marcado la agenda negociadora del Gobierno boliviano con los principales consorcios internacionales que por más de una década operaron de manera privada en el país.

Tras arduas negociaciones y casi al filo de cumplir el plazo establecido por ley, se logró alcanzar acuerdo con la totalidad de las empresas operadoras que actuaban en Bolivia, bajo las nuevas condiciones establecidas por el decreto de nacionalización. De esta forma YPFB retoma la administración del sistema de explotación y distribución de los hidrocarburos.

De las ocho petroleras que operaban en Bolivia, las negociaciones más difíciles se dieron con Petrobras y Repsol. Con Petrobras se alcanzó un acuerdo que permite asegurar el suministro de 30 millones de metros cúbicos diarios a Brasil, además se aplicó un incremento desde un 50% a un 82% a los impuestos de producción.

Con todos los contratos firmados con los consorcios petroleros que operan en Bolivia, el Estado recibirá el 82% de la renta petrolera y controlará el 100% de la comercialización de los hidrocarburos. Con esto se inicia una nueva etapa en la economía Boliviana y se da cumplimiento a una de las principales promesas del Presidente Evo Morales. De acuerdo a

estimaciones realizadas, la nacionalización de los hidrocarburos significará un ingreso de US\$ 1.186 millones a fines del presente año.

Distinto es el panorama que se avecina para la posible nacionalización de la minería. Si bien, la nacionalización de los hidrocarburos contó con el apoyo transversal de la sociedad boliviana, no se espera la misma reacción para la minería. La razón principal es que los hidrocarburos se encontraban en manos de grandes consorcios extranjeros, a diferencia de la minería, en torno a la cual se agrupa un número de mineros organizados en cooperativas.

Considerando las profundas transformaciones impulsadas por el Presidente Evo Morales, gran parte de ellas de carácter estructural, ha debido enfrentar la oposición de importantes sectores de la sociedad, principalmente del sector de la gran empresa boliviana. En los primeros meses de su mandato ha logrado posicionar su liderazgo, fortalecer sus equipos de trabajo, buscar y alcanzar acuerdos internos, lo que ha permitido a la vez, reducir en parte la incertidumbre que en algunos sectores ha generado su plan de Gobierno.

Comercio Bilateral Chile – América Latina.

Las exportaciones totales de Chile hacia América Latina⁸⁵ en el período enero – septiembre 2006 alcanzaron la cifra de US\$ 6.846 millones, lo que representa un incremento del 43,6% con relación a igual período del año anterior. Estos envíos a la región muestran un incremento inferior al que alcanzaron las exportaciones de Chile al mundo, que crecieron un 49,6% en el período señalado.

Cuadro 12: Variación Porcentual del Comercio con América Latina.
Enero – Septiembre 2006

	Exportaciones		Importaciones	
	Totales	Sin Cobre	Totales	Sin Gas y Petróleo
	Var % 2006/2005	Var % 2006/2005	Var % 2006/2005	Var % 2006/2005
Acuerdos Vigentes en América Latina	43,6%	24,0%	13,3%	9,2%
México	53,8%	20,9%	32,0%	32,0%
Centro América	22,0%	22,0%	-26,3%	-26,3%
Comunidad Andina	29,9%	28,8%	31,3%	-2,2%
Mercosur	51,9%	21,2%	7,8%	9,5%
Acuerdos en Proceso de Ratificación				
Cuba	14,1%	14,1%	-11,5%	-11,5%
Total Exp/Imp de Chile	49,6%	16,1%	17,3%	14,0%

Elaboración: Departamento de Estudios, en base a cifras del Banco Central de Chile.

VRH/VRH

En la región, el principal destino de nuestras exportaciones fueron los países del Mercosur que concentran el 40,2% de los envíos, seguido de la Comunidad Andina de Naciones (CAN) con un 27,7%, México con un 26,1%, Comunidad Andina (5,5%) y hacia Cuba solo un 0,2%.

⁸⁵ Para el análisis de América Latina con Acuerdos Comerciales vigentes se considera a México, los países de Centro América, Mercosur y Comunidad Andina de Naciones y, Cuba entre los países con Acuerdos en proceso de ratificación.

Como se observa en el Cuadro 12, las exportaciones totales hacia México son las que experimentaron una mayor variación en los primeros nueve meses del año, con respecto a igual período del año anterior (53,8%), seguido por Mercosur donde los envíos crecieron en un 51,9%. Las exportaciones no cobre hacia América Latina totalizaron US\$ 4.768 millones, 16,1% superior a las registradas entre los meses de enero – septiembre de 2005.

Las exportaciones de cobre a la región totalizaron US\$ 2.078 millones, lo que significa que un 8,7% de los envíos chilenos de cobre al mundo van hacia América Latina. El principal destino de estas exportaciones fue Brasil, totalizando US\$ 1.241,7 millones, experimentando un crecimiento del 112% con respecto a los primeros nueve meses de 2005. México es el segundo destino de los envíos de cobre y totalizaron US\$ 682,8 millones, con un incremento del 175% con respecto al año anterior. Estas importantes variaciones en valor se deben fundamentalmente al efecto precio experimentado por el cobre en el último tiempo.

CUADRO 13: Exportaciones de Cobre a América Latina (Cifras en millones de US\$)

Destino	Ene-Sep 2005	Ene-Sep 2006	Var %
México	248,3	682,8	175,0%
Centro América	0,0	0,0	0,0%
Comunidad Andina	47,4	76,2	61,0%
Bolivia	0,0	0,0	0,0%
Colombia	9,3	51,1	449,8%
Ecuador	0,0	3,4	
Perú	34,3	19,1	-44,4%
Venezuela	3,7	2,6	-30,7%
Mercosur	629,4	1318,9	109,6%
Argentina	43,6	77,2	77,0%
Brasil	585,7	1241,7	112,0%
Paraguay	0,0	0,0	0,0%
Uruguay	0,0	0,0	0,0%

Elaboración: Departamento de Estudios, en base a cifras del Banco Central de Chile.

vrh/VRH

Si analizamos la composición de las exportaciones de Chile al mundo, divididas en “Cobre” y “No Cobre, y las comparamos con los envíos chilenos hacia América Latina en estas mismas categorías, observamos un comportamiento muy diferente. En efecto, en el período enero – septiembre de 2006 un 30,4% de las exportaciones hacia América Latina fueron de productos “Cobre”, contra un 69,6% de exportaciones “No Cobre” que, como se puede observar en el gráfico siguiente, contrastan con la composición general de las exportaciones chilenas al mundo, en que las exportaciones “Cobre” representan un 56,2% versus un 43,8% las “No Cobre”.

GRÁFICO 8: Composición de las exportaciones a América Latina y al Mundo

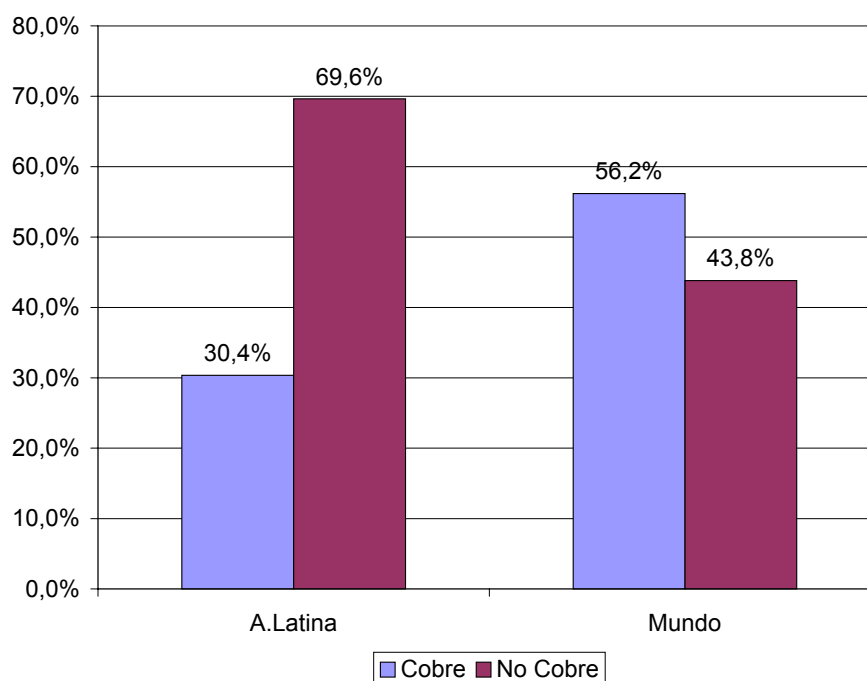

Elaboración: Departamento de Estudios, en base a cifras del Banco Central de Chile.

vrh/VRH

El total de importaciones de Chile desde América Latina entre los meses de enero – septiembre de este año alcanzó a US\$ 9.404 millones, 13,3% superior a compras registradas en igual período de 2005, como se observa en el Cuadro 12.

Las compras chilenas a la región se incrementaron en los primeros nueve meses con relación a todos los bloques y países, excepto con Centro América que cayeron un 26,3% y desde Cuba un 11,5%. Los mayores incrementos de los montos importados correspondieron a las compras a México (32%) y Comunidad Andina (31,3%). Desde Mercosur, las importaciones aumentaron en un 7,8%, cifra inferior a la variación de las importaciones totales de Chile desde el mundo, que alcanzó a un 17,3%.

Las compras de Chile al mundo de Gas Natural y Petróleo alcanzaron a US\$ 4.330 millones en el período enero – septiembre de este año. De estas, el 60,9% proviene de América Latina fundamentalmente del Mercosur (43,7%) y de la Comunidad Andina (17,2%).

Nuevamente se produjo una caída de las compras a Argentina en gas y petróleo entre los meses de enero – septiembre equivalente a un 33,9% con respecto a igual período del año anterior. En efecto, en los meses señalados del 2005 las compras de gas natural y petróleo totalizaron US\$ 1.473,9 millones y en 2006 cayeron a US\$ 974 millones.

En relación a Brasil, la variación de un 158,7% de las compras de gas y petróleo entre enero – septiembre corresponde al aumento de importaciones de petróleo desde este país, que compensaron la caída de las compras a Argentina.

Importante crecimiento experimentaron las compras a la Comunidad Andina, principalmente a Perú y Ecuador, países que en el 2005 representaban el 6,8% del total de las compras de Chile al mundo en petróleo y gas natural, mientras que en el presente año esta participación se eleva a un 16,8%.

CUADRO 14: Montos Importados de Gas y Petróleo desde América Latina
(Cifras en millones de dólares)

Origen	Ene-Sep 2005	Ene-Sep 2006	Var %
México	0,0	0,0	0,0%
Centro América	0,0	0,0	0,0%
Comunidad Andina	276,4	746,2	170,0%
Bolivia	0,0	19,7	
Colombia	61,6	0,0	-100,0%
Ecuador	84,6	317,1	274,8%
Perú	130,1	409,4	214,6%
Venezuela	0,0	0,0	
Mercosur	1.829,0	1.893,4	3,5%
Argentina	1.473,9	974,8	-33,9%
Brasil	355,1	918,6	158,7%
Paraguay	0,0	0,0	0,0%
Uruguay	0,0	0,0	0,0%

Elaboración: Departamento de Estudios, en base a cifras del Banco Central de Chile.

vrh/VRH

Como resultado del comercio bilateral de Chile con América Latina, se obtiene una balanza comercial deficitaria en US\$ 2.557 millones para los primeros nueve meses del año. Este déficit proviene principalmente de la relación comercial con Mercosur, que en el período señalado alcanzó a US\$ 4.071 millones, mientras que el mayor superávit comercial se obtiene con México que alcanzó a US\$ 1.086 millones.

CUADRO 15: Evolución de la Balanza Comercial Chile – A. Latina
(en millones de dólares)

	Enero-Septiembre 2006
Acuerdos Vigentes en América Latina	-2.594,54
México	1.086,69
Centro América	361,88
Comunidad Andina	27,92
Mercosur	-4.071,03
Acuerdos en Proceso de Ratificación	
Cuba	37,13
Balanza Comercial Total	-2.557,41

Elaboración: Departamento de Estudios, en base a cifras del Banco Central de Chile.

vrh/VRH

Relación Bilateral de Chile con los países de América Latina

Las relaciones bilaterales con América Latina han mantenido una activa agenda de trabajo durante los últimos meses, que ha permitido la profundización de Acuerdos vigentes como también la firma de nuevos acuerdos comerciales con los países de la región. Entre ellos se destacan los siguientes:

□ TLC Chile-Perú

En el mes de agosto de este año, se firmó el TLC entre Chile y Perú, transformándose en el primer Tratado de Libre Comercio alcanzado entre países sudamericanos. A las materias ya acordadas en el Acuerdo de Complementación Económica ACE N° 38, vigente desde el año 1998, se avanzó en la profundización del Mecanismo de Solución de Controversias además de la incorporación del Capítulo de Inversiones y Servicios.

□ ALC Chile-Colombia

Un Acuerdo de Libre Comercio fue acordado definitivamente entre ambos países el que será firmado a finales de noviembre en Santiago, por los Presidentes Michelle Bachelet de Chile y Álvaro Uribe de Colombia. Este es uno de los Acuerdos más completos que se haya alcanzado con un país latinoamericano e incluyen temas relativos a comercio, inversiones, servicios, mejora de las disciplinas de defensa comercial, solución de controversias, derecho laboral, cooperación y medio ambiente, entre otros. Además, se incorporó un capítulo sobre Compras Públicas, tema negociado por primera vez con un país de América Latina.

□ México

Se está trabajando conjuntamente la negociación del Capítulo de Compras Públicas, que se espera concluya prontamente. Este, una vez finalizado, será parte integrante del T.L.C. existente entre ambos países.

□ Bolivia

Se realizó a finales del mes de octubre la reunión de la Comisión Administradora del ACE N° 22, en la que se acordaron cursos de acción conjunta entre ambos países, destacándose el trabajo futuro a realizar en beneficios del sector Pymex exportadoras chilenas y bolivianas.

□ Mercosur

En la relación bilateral Chile-Mercosur se está avanzando en la profundización del ACE N°35, mediante la incorporación del sector servicios. A fines del mes de noviembre se realizará la III Ronda de Negociaciones.

Evolución del Tipo de Cambio Nominal y Términos de Intercambio

El tipo de cambio nominal mostró durante el tercer trimestre de este año, un nivel promedio de 539,3 pesos por dólar, con un leve repunte respecto del primer semestre del 2006 en que alcanzó en promedio a US\$ 526,6. La apreciación del peso respecto del dólar se ha mantenido durante los nueve primeros meses del año 2006 alcanzando a un 7,0% respecto del nivel promedio logrado en igual período del año 2005. Este fenómeno ha sido parcialmente contrarrestado frente a los exportadores, porque se han mantenido elevados los precios de las principales exportaciones de Chile. El nivel del tipo de cambio nominal logrado en los nueve primeros meses de este año ha seguido muy inferior al nivel que se alcanzó a inicios del año 2001.

La trayectoria del precio del dólar expresado en pesos mostró en los tres primeros trimestres del 2006, fluctuaciones mucho menores que las experimentadas en los doce meses anteriores. La volatilidad del tipo de cambio nominal disminuyó en el curso de este año a un 3,9% habiendo alcanzado a un 4,6% en el año 2005, a un 6,0% en el año 2004 y un 9,8% en el año 2003⁸⁶.

GRÁFICO 9. Evolución del tipo de cambio nominal (pesos por dólar)

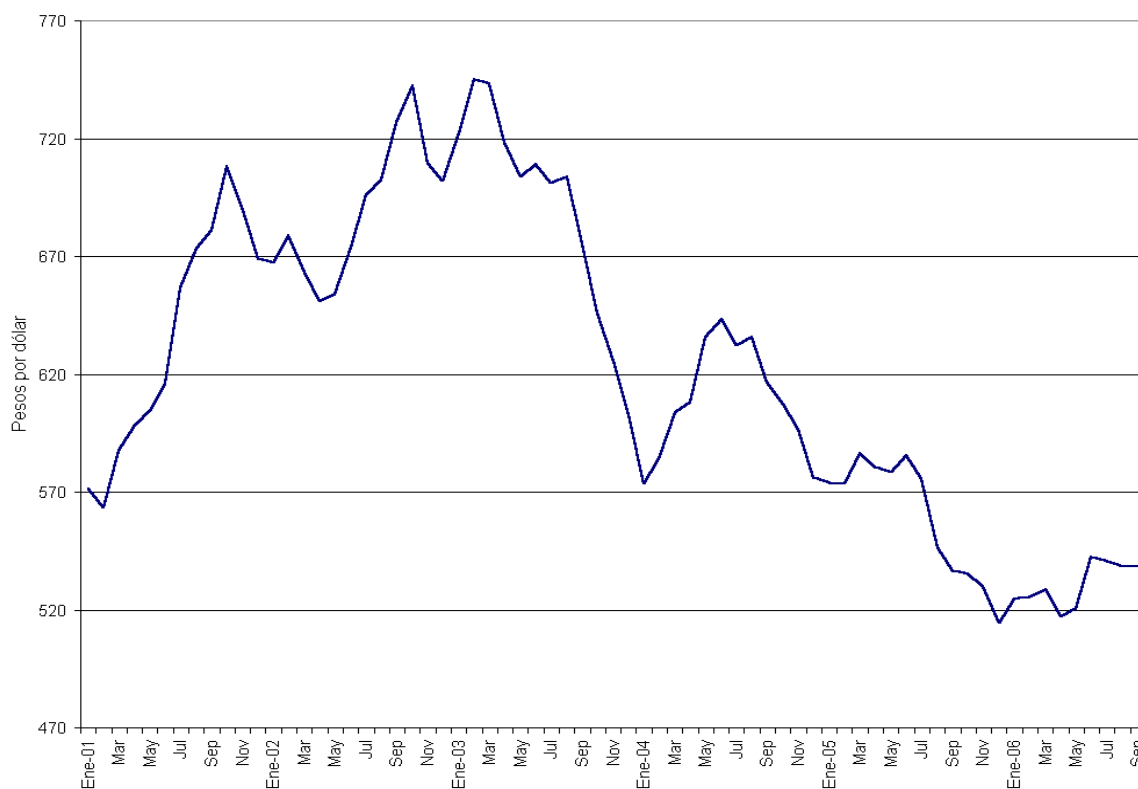

Fuente: Banco Central. Base de datos estadísticos.

⁸⁶ La volatilidad anual se mide como la desviación estándar de la tasa de variación mensual (medida en doce meses) del tipo de cambio nominal.

De acuerdo a los nuevos índices de precios de las exportaciones e importaciones (base en el año 2004=100) presentados por el Banco Central, es posible apreciar un fuerte ritmo de crecimiento de los precios de las exportaciones medidos en doce meses, que alcanzó en los dos primeros trimestres del año 2006 los porcentajes de 30,1% y de 45,8⁸⁷. Por su parte, el aumento de los precios promedio trimestral de las importaciones medidos en doce meses, alcanzaron en los dos primeros trimestres del año 2006 los porcentajes de 7,5% y de 6,9%.

Por el importante contraste en el ritmo de crecimiento de los precios de las exportaciones e importaciones, el índice de los términos del intercambio mostró una fuerte mejoría durante los dos primeros trimestres del año 2006, tendencia que se ha mantenido en los últimos cinco años. Las tasas de crecimiento en doce meses de los términos de intercambio en los dos primeros trimestres del año 2006 fueron de 21,0% y de 36,5%. Para el presente año, se estima que el alza del precio del cobre y otras materias primas exportadas por Chile, seguirá influyendo positivamente en la trayectoria del índice de los términos de intercambio, que en el conjunto del año debería mostrar una mejoría del orden de 24,2%, según estimaciones recientes del Banco Central⁸⁸.

GRÁFICO 10. Evolución del índice de los términos del intercambio y de los precios de las exportaciones y de las importaciones.

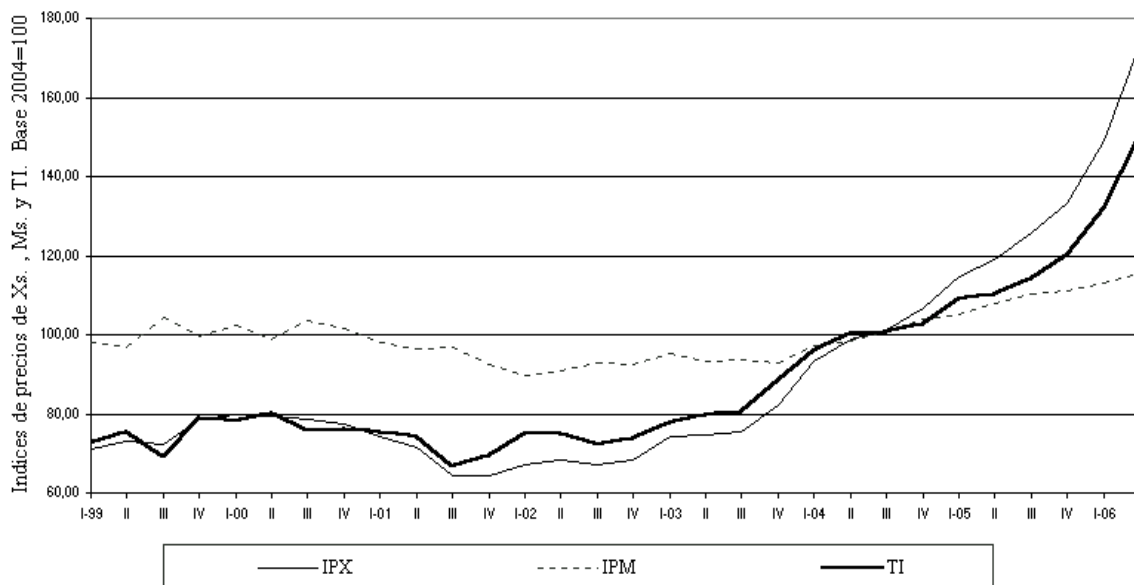

Fuente: Elaboración propia, Departamento de Estudios, DIRECON, utilizando la base de datos estadísticos del Banco Central.

⁸⁷ Esta información sobre la evolución de los precios de las exportaciones e importaciones de Chile, es publicada por el Banco Central, con un desfase de un trimestre.

⁸⁸ Banco Central (2006) “ Informe de Política Monetaria”. Septiembre.

Evolución TCR Bilaterales entre el Peso y el Dólar, Euro y Yen⁸⁹

Los indicadores de tipo de cambio real bilateral entre el peso y el dólar, euro y yen muestran durante los primeros cuatro meses de este año un tímido ascenso. Sin embargo, durante mayo y junio la pendiente positiva es más pronunciada, mermando nuevamente en los meses siguientes de julio y agosto.

El nivel del índice de tipo de cambio real entre el peso y el dólar registró 104,2 puntos en agosto pasado, que enfrentado a los 103,3 puntos que anotó en el mismo mes del año 2005 muestra un leve ascenso de 0,9% a 12 meses.

El índice bilateral entre peso – euro anotó 125,6 puntos en el octavo mes del año 2006 y 124,2 puntos en agosto del año anterior, lo que representa un aumento en 12 meses que apenas supera el 1%.

El índice de tipo de cambio real bilateral entre peso – yen durante este año muestra una senda más solapada que la de los dos indicadores anteriores, cayendo en 8% en agosto de este año respecto del mismo mes del año 2005, cuando registró 81,1 y 88,2 puntos respectivamente.

GRÁFICO 11. Evolución de los Índices de Tipo de Cambio Real Bilaterales del Peso Chileno con el Dólar, Euro y Yen. Período Enero 2004 – Agosto 2006⁹⁰

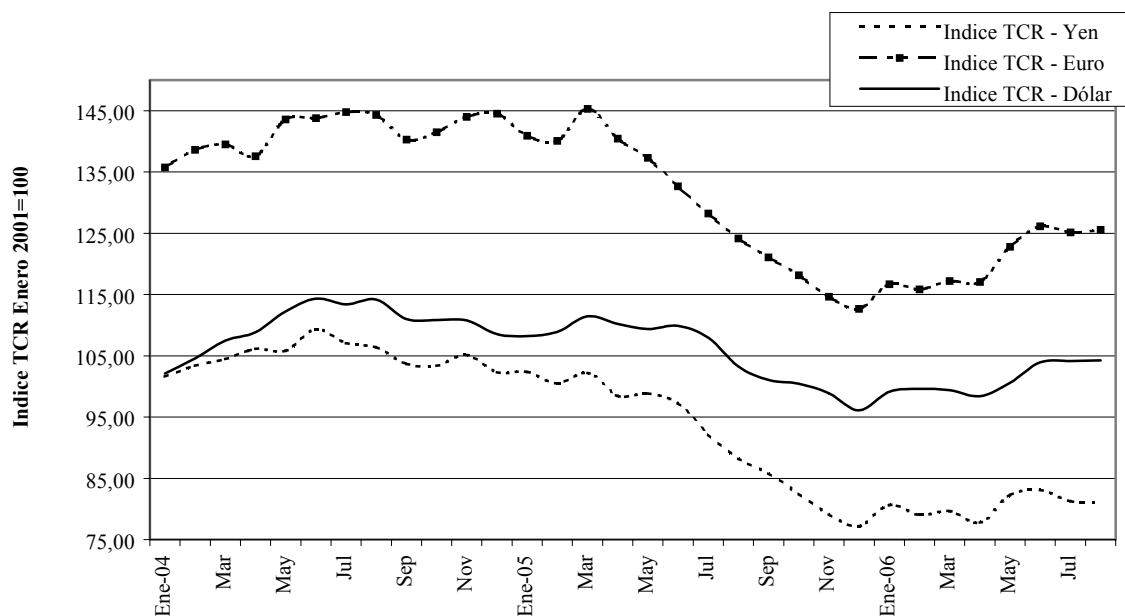

Fuente: (1) TCR pesos – dólar del Banco Central de Chile, con cambio de base a enero 2001 = 100; (2) TCR pesos – euro y pesos – yen elaborado por el Departamento de Estudios e Informaciones, DIRECON, a partir de datos del Banco Central de Chile, con enero 2001 = 100. VMG/vmg

⁸⁹ El índice de TCR – dólar fue obtenido del Banco Central de Chile. Los restantes índices base enero 2001=100 fueron contruidos a partir del producto entre el tipo de cambio nominal entre el peso y el euro (o yen) y el cuociente entre el Consumer Price Index de la Zona Euro (o Japón) y el IPC. Las cifras para la construcción de los índices señalados fueron obtenidas de la base de datos económicos del Banco Central de Chile.

⁹⁰ Último mes con información completa disponible.

Pese al pobre desempeño que muestran los indicadores al enfrentarlos con sus niveles del año 2005, entre enero y agosto de este año la recuperación se muestra más atractiva. En el período señalado, el índice real entre el peso y el dólar ha mostrado una recuperación superior al 5%, básicamente debido a la depreciación que ha experimentado la moneda nacional frente al dólar durante los primeros ocho meses del año. Por otro lado, el ritmo de crecimiento tanto de los precios domésticos como de los precios de Estados Unidos técnicamente se igualaron, ya que en ambos casos se aproximaron a 2,8%.

En tanto, la recuperación que ha mostrado el indicador entre el peso y el euro en lo que va de este año es la mayor entre los tres indicadores (7,6%), y también responde particularmente al aumento porcentual en la paridad nominal entre ambas monedas, que estuvo cercana al 9%. Por otro lado, el crecimiento de los precios de la zona euro tuvo un ritmo menor al de los precios domésticos, 1,8% y 2,8% respectivamente.

En el caso del peso y el yen, la variación entre enero y agosto deja de ser negativa como se vio a 12 meses para mostrar un leve ascenso (0,6%). Nuevamente, lo que permitió este resultado fue el aumento porcentual de la paridad entre el peso y la moneda nipona, que se ubicó en 2,5%. El escaso ritmo de crecimiento en este período para el indicador real entre ambas monedas, responde a la pobre evolución de los precios en Japón en comparación con la inflación doméstica, 0,9% y 2,8% respectivamente.

CUADRO 16. Variación porcentual de los índices de tipo de cambio real y de las paridades (tipo de cambio nominal) entre peso – dólar, peso – euro y peso – yen, y de las inflaciones doméstica (IPC), de Estados Unidos, de la Zona Euro y de Japón (cifras en porcentajes)

Indicadores	Variación Enero – Agosto 2006
TCRB Peso – Dólar	5,2%
Paridad Peso – Dólar	2,7%
Inflación EE.UU.	2,8%
TCRB Peso – Euro	7,6%
Paridad Peso – Euro	8,7%
Inflación Zona Euro	1,8%
TCRB Peso – Yen	0,6%
Paridad Peso – Yen	2,5%
Inflación Japón	0,9%
Inflación Doméstica (IPC)	2,8%

Elaboración: Departamento de Estudios e Informaciones, DIRECON, en base cifras del Banco Central de Chile VMG/vmg

En el siguiente cuadro se aprecia que, hay una mayor estabilidad en los indicadores entre los meses de enero y agosto de este año, medida a través de la volatilidad, correspondiéndose sin lugar a dudas con el gráfico anterior. Sin embargo, la variación acumulada da cuenta de los menores niveles registrados durante el año 2006 respecto del año pasado. Si bien se ha visto una pendiente positiva en los tres índices en lo que va del

año, en ningún caso ha sido lo suficientemente determinante como para retornar a los niveles que se tuvieron en el pasado.

CUADRO 17. Variación Porcentual Acumulada Anual y Volatilidad de los Índices de TCR Bilaterales con el Dólar, Euro y Yen.

TCRB	Var. % Acumulada Anual		Volatilidad (1)	
	Enero – Agosto			
	2006	2005	2006	2005
Peso – Dólar	-6,9	-0,8	2,5	2,5
Peso – Euro	-11,2	-3,5	4,5	7,2
Peso – Yen	-17,3	-7,7	1,7	5,0

Elaboración: Departamento de Estudios e Informaciones, DIRECON, a partir de datos del Banco Central de Chile.

(1) La volatilidad es medida a partir de la desviación estándar.

VMG/vmg

Evolución TCR Bilaterales con Argentina, Brasil y México

En los primeros nueve meses de este año el índice de TCR bilateral con Argentina mostró un alza moderada, llegando en septiembre a un nivel 5,9% superior al alcanzado en diciembre del año 2005, mientras en ese año el TCR bilateral cayó en un 4,7% respecto del año 2004 (dic – dic). En relación al tipo de cambio nominal bilateral, en el año 2006, el peso chileno se depreció levemente respecto del peso argentino, con un porcentaje de 1,7%, entre septiembre 2006 y diciembre 2005.

La inflación argentina, por su parte, alcanzó a un 7,1% en los primeros nueve meses de este año y a un 12,3% en diciembre del año 2005 respecto de diciembre del año anterior, superando a la inflación chilena de sólo 2,9% y de 3,7% en iguales períodos. Ello ha influido en un aumento más pronunciado del TCR bilateral en los primeros nueve meses del año 2006, en relación a la evolución en el mismo período del tipo de cambio nominal bilateral. Este aumento ha actuado favorablemente incentivando el flujo de exportaciones de Chile hacia Argentina.

GRÁFICO 12. Índices de tipos de cambio real bilaterales entre Chile – Argentina, Chile – Brasil y Chile – México

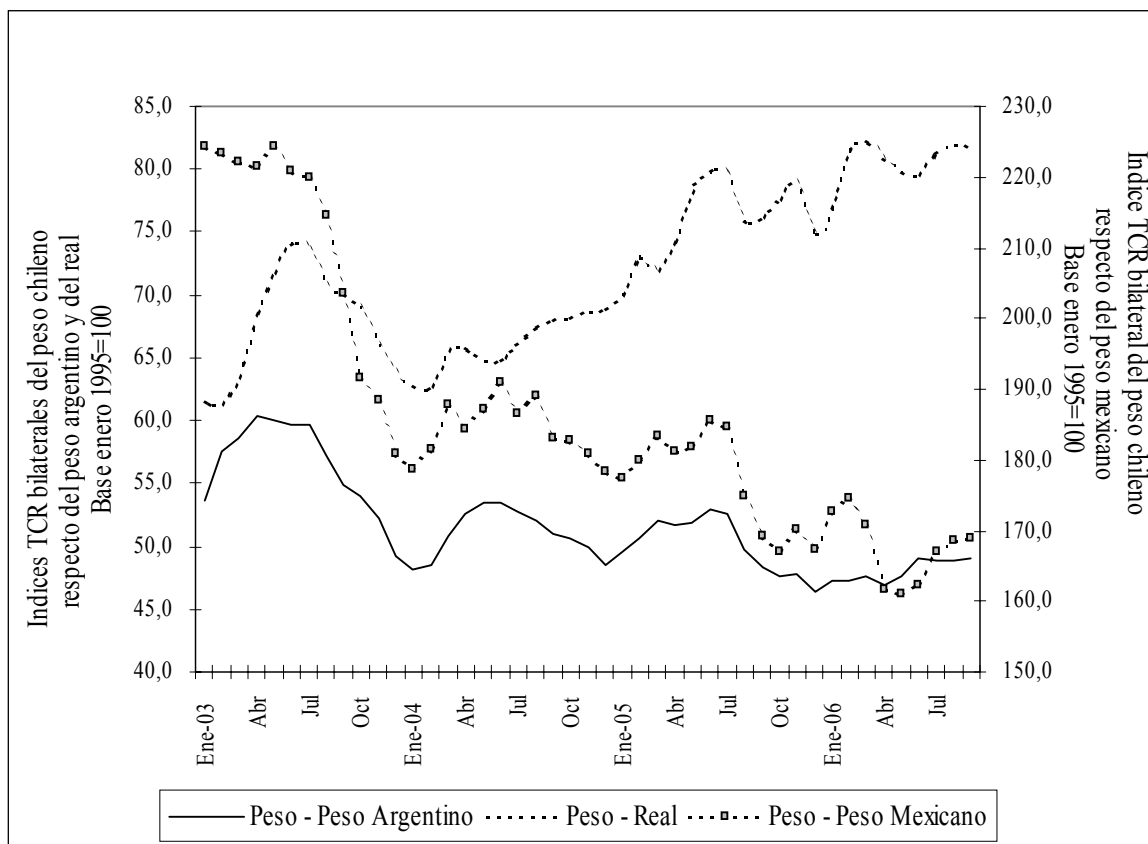

Fuente: Depto. de Estudios e Informaciones, DIRECON, basado en Banco Central, tipos de cambio nominales bilaterales e inflación doméstica. Inflación de Argentina INDEC, inflación de Brasil IBGE e inflación de México, Banco de Información Económica. IFC/ifc

La trayectoria del índice de TCR bilateral con Brasil ha tenido una tendencia claramente creciente a partir de febrero del año 2004. En los primeros nueve meses del año 2006 experimentó un alza de 9,4% (dic '05 – sept '06), mientras en el año 2005 se elevó en un 8,5% (dic – dic). Por su parte, el tipo de cambio nominal bilateral pesos chilenos por real experimentó una depreciación de 10,4% entre los meses de enero y septiembre de este año, depreciación que también estuvo presente en el curso del año 2005, alcanzando a un 6,4% en doce meses (dic – dic).

Por otra parte, la tasa de inflación brasileña fue de 2,0% en los nueve primeros meses del 2006, mientras en el año 2005 (dic – dic) alcanzó a un 5,7%. Es necesario tener presente que en los tres primeros trimestres de este año la tasa de inflación brasilera fue inferior a la de Chile, influyendo en sentido inverso en el nivel alcanzado por el índice de TCR bilateral. El aumento del índice del TCR bilateral del período enero septiembre del 2006 y del año 2005 ha sido un factor que sin lugar a dudas, ha alentado las exportaciones chilenas hacia Brasil.

El índice de TCR bilateral con México experimentó en el año 2006 un alza moderada en los meses de enero y de febrero, y posteriormente en los meses de junio a septiembre,

disminuyendo su nivel en los meses de marzo a mayo. En el período enero a septiembre de este año, el índice de TCR bilateral aumentó en un 1,0%, mientras en el año 2005 tuvo una caída acentuada a partir del mes de julio, alcanzando en diciembre un nivel un 6,2% inferior al de diciembre del año anterior.

Por su parte, el tipo de cambio nominal bilateral pesos chilenos por peso mexicano se depreció en un 1,4% en el período enero – septiembre de este año, mientras en el año 2005 se apreció en un 5,9%. Por otra parte, la tasa de inflación de México a fines de septiembre del 2006 era de 2,5% acumulado en los nueve primeros meses del año, alcanzando a un 3,3% en el año 2005 (dic – dic). Es posible constatar que la evolución de la inflación mexicana resultó inferior a las tasas de inflación chilenas en ambos períodos, lo cual influyó en menores índices de TCR bilateral. La leve alza del TCR bilateral por efecto de la depreciación del peso chileno respecto del peso mexicano y la menor inflación mexicana, ha influido positivamente en el flujo de las exportaciones de Chile orientadas hacia ese mercado. Por otra parte, la expansión del ritmo de actividad económica de México durante este año ha reforzado el efecto positivo de la evolución del TCR bilateral, aumentando en forma importante las compras provenientes de Chile.

ANEXOS

ÍNDICE DE ANEXOS

Comercio Exterior	A1
Exportaciones Chilenas según Acuerdos	A3
Importaciones Chilenas según Acuerdos	A5
Intercambio Comercial de Chile según Acuerdos	A7
Balanza Comercial de Chile según Acuerdos	A8
Exportaciones Chilenas sin Cobre según Acuerdos	A9
Importaciones Chilenas sin Petróleo ni Gas Natural según Acuerdos	A11
Intercambio Comercial de Chile sin Cobre, Petróleo ni GN según Acuerdos	A13
Balanza Comercial de Chile sin Cobre, Petróleo ni GN según Acuerdos	A14
Cuadros Canadá	A15
Cuadros Centro América	A17
Cuadros Bolivia	A19
Cuadros Perú	A21
Cuadros Comunidad Andina	A23
Cuadros Argentina	A25
Cuadros Mercosur	A27
Cuadros México	A29
Cuadros Aladi	A31
Cuadros Estados Unidos	A33
Cuadros Japón	A35
Cuadros Corea del Sur	A37
Cuadros R. P. China	A39
Cuadros Noreste Asiático	A41
Cuadros Apec	A43
Cuadros India	A45
Cuadros Unión Europea 15	A47
Cuadros Efta	A49
Cuadros Mundo	A51
Cuadros Importaciones Chilenas según CIIU	A53
Cuadros Exportaciones de Chile a Principales Mercados según CIIU	A55

-
- Notas : (1) Las diferencias que se observan entre las cifras del Cuadro I con los valores correspondientes a los demás cuadros de este Informe se debe a que representan importaciones y exportaciones efectivas. Están basadas en las estadísticas del Servicio Nacional de Aduanas, a las cuales se les han hecho los ajustes pertinentes de cobertura y valoración para llegar a las cifras que se emplean en Balanza de Pagos.
- : (2) A partir de 1998, el comercio con Hong Kong empezó, parcialmente, a contabilizarse como parte del comercio con China. Por ello, los valores de los intercambios con estas economías no son directamente comparables con los años precedentes. En consecuencia, para comparar estos intercambios es necesario considerar la suma del comercio de Chile con Hong Kong y China.
- : (3) Cuadros País o Bloque de países incluye Exportaciones de Chile al país, Importaciones desde el país a Chile, Principales Productos exportados por Chile al país y Principales Productos importados por Chile desde el país.
- Fuente : Banco Central de Chile, sobre la base de los Informes de Aduana.
- Elaboración : Dirección General de Relaciones Económicas Internacionales, Depto. de Estudios e Informaciones (Noviembre 2006).

ANEXO N° 2
EXPORTACIONES CHILENAS SEGÚN ACUERDOS
1999 - 2006

(Cifras en millones de dólares FOB, de cada año)

	1999	2000	2001	2002	2003	2004	2005	Enero - Septiembre	
								2005	2006
Acuerdos Vigentes	11.528,3	12.819,7	12.894,6	12.496,4	13.996,5	20.756,8	25.614,1	18.469,9	29.314,1
<i>Canadá</i>	173,5	243,7	265,6	263,7	415,0	780,3	1.071,1	751,1	909,8
<i>Corea del Sur</i>	683,7	806,3	563,2	710,5	1.023,4	1.821,3	2.230,9	1.534,4	2.568,9
<i>Estados Unidos</i>	3.087,5	3.183,7	3.351,7	3.664,7	3.705,7	4.834,5	6.531,6	4.526,3	7.323,7
<i>México</i>	622,8	818,1	830,6	912,4	926,9	1.314,3	1.584,4	1.162,2	1.788,0
Centro América	94,8	107,0	149,0	181,2	272,9	385,2	391,3	307,6	375,2
Costa Rica	46,9	49,6	51,9	64,6	73,5	97,3	116,0	82,0	135,5
El Salvador	16,0	14,6	16,7	20,6	30,9	56,5	85,4	77,5	77,8
Guatemala	23,8	25,5	58,0	71,0	138,7	165,8	128,9	96,3	104,4
Honduras	4,2	12,0	17,9	19,5	24,0	57,2	52,3	45,2	38,2
Nicaragua	3,8	5,3	4,5	5,4	5,8	8,4	8,6	6,7	19,3
Comunidad Andina	1.059,8	1.227,9	1.381,6	1.339,5	1.293,2	1.569,2	1.986,6	1.457,9	1.893,1
Bolivia	193,3	164,5	143,3	139,7	141,2	139,5	211,1	148,6	204,4
Colombia	206,0	236,8	242,7	275,3	284,6	309,9	348,3	260,5	353,6
Ecuador	110,0	158,8	230,5	252,4	293,5	323,1	341,7	252,2	304,6
Perú	354,1	439,2	479,1	465,2	426,5	524,0	726,8	526,4	684,5
Venezuela	196,4	228,6	286,1	207,0	147,3	272,7	358,8	270,2	346,0
Efta	154,6	167,6	214,8	133,6	114,1	190,9	100,9	70,9	131,8
Islandia	0,8	22,2	13,9	29,9	1,2	2,2	1,9	1,4	1,7
Liechtenstein	-	-	-	-	-	0,0	0,0	0,0	0,0
Noruega	62,7	31,0	42,2	27,8	26,2	28,1	36,5	28,6	22,2
Suiza	91,0	114,4	158,7	75,9	86,7	160,6	62,5	40,9	107,8
Mercosur	1.520,2	1.709,0	1.517,4	984,3	1.227,3	1.971,7	2.475,9	1.811,9	2.751,9
Argentina	727,4	638,6	556,1	232,8	324,6	448,5	626,2	465,4	605,8
Brasil	687,6	961,6	852,6	686,2	839,6	1.422,8	1.736,6	1.265,4	2.032,7
Paraguay	47,9	47,2	46,2	24,3	24,1	33,5	40,4	28,1	45,1
Uruguay	57,3	61,6	62,6	41,0	39,0	67,0	72,8	53,1	68,4
UE 15	4.123,0	4.540,9	4.594,1	4.286,1	4.990,7	7.838,2	9.177,6	6.801,8	11.388,2
Alemania	557,0	457,8	528,2	428,7	601,9	912,3	937,8	675,4	1.262,3
Austria	8,6	11,3	13,5	10,3	10,0	8,4	5,6	4,9	4,9
Bélgica	280,2	375,1	242,2	226,9	274,6	331,0	381,4	277,5	521,7
Dinamarca	45,8	49,1	57,0	58,9	74,9	82,1	117,1	88,8	79,8
España	328,1	386,2	345,2	398,2	491,6	747,8	986,6	742,1	1.068,4
Finlandia	50,8	61,5	37,5	50,8	72,8	117,5	151,2	117,9	219,7
Francia	495,4	633,1	610,9	640,2	743,4	1.292,9	1.402,0	1.028,9	1.896,8
Grecia	25,1	47,8	42,5	65,1	93,6	123,9	151,2	120,2	192,3
Holanda	511,1	452,7	545,1	543,2	811,7	1.712,5	2.341,4	1.788,8	2.997,4
Inglaterra	1.085,2	1.075,9	1.232,0	808,7	714,9	898,8	658,8	472,3	554,0
Irlanda	15,7	20,6	24,5	30,1	34,4	42,2	44,6	33,5	39,9
Italia	636,7	825,5	812,5	862,8	924,2	1.362,7	1.679,6	1.214,6	2.196,5
Luxemburgo	0,2	0,3	1,0	0,1	0,4	0,6	0,4	0,3	0,3
Portugal	19,7	20,0	20,0	16,0	25,2	30,2	30,1	23,1	22,1
Suecia	63,4	123,8	82,1	146,2	117,1	175,1	289,6	213,3	332,1
Nuevos UE	8,5	15,5	26,5	20,2	27,4	51,2	63,7	45,8	183,6
Chipre	0,2	1,0	0,7	0,3	0,1	0,9	1,0	0,6	1,8
Eslovenia	0,2	0,1	0,2	0,2	0,6	1,0	0,4	0,2	0,9
Estonia	0,7	0,7	1,9	3,6	2,3	4,1	8,1	7,1	6,0
Hungria	0,3	0,2	0,4	0,2	0,5	1,4	2,1	1,8	1,4
Letonia	3,3	6,2	9,3	5,6	5,9	7,2	10,3	6,6	9,9
Lituania	0,1	0,4	1,9	3,2	6,6	9,3	15,2	11,5	6,1
Malta	0,1	0,2	0,2	0,3	1,9	1,0	1,3	0,9	1,2
Polonia	3,1	6,4	10,9	5,8	6,9	22,1	21,1	13,6	152,6
República Eslovaca	0,0	0,0	0,2	0,0	0,2	0,1	0,3	0,3	0,5
República Checa	0,3	0,3	0,8	1,1	2,3	4,3	4,0	3,1	3,1
Acuerdos en proceso de ratificación	540,1	1.111,0	1.207,3	1.511,4	2.191,5	3.770,0	5.084,0	3.734,3	4.637,5
P4	48,9	42,4	33,9	45,0	62,5	82,4	100,3	74,0	61,5
Brunei	-	-	-	-	0,0	-	-	-	-
Nueva Zelandia	9,6	9,9	9,5	9,2	21,1	22,9	26,4	21,4	19,2
Singapur	39,3	32,4	24,5	35,8	41,4	59,4	73,9	52,6	42,3
R.P. China	359,1	907,2	1.021,8	1.240,1	1.865,4	3.227,5	4.445,7	3.319,7	3.551,8
Cuba	32,8	36,4	36,5	41,8	38,2	47,0	42,5	33,4	38,1
India	99,3	124,9	115,0	184,5	225,4	413,1	495,5	307,2	986,1
Exportaciones Países sin Acuerdos Vigentes*	4.386,3	5.605,3	4.773,5	5.179,9	6.630,6	10.703,3	13.637,8	9.997,2	13.280,1
<i>Japón</i>	2.276,3	2.548,5	2.144,1	1.946,7	2.287,3	3.732,9	4.592,1	3.251,3	4.559,5
Total Exportaciones de Chile	15.914,6	18.425,0	17.668,1	17.676,3	20.627,2	31.460,1	39.251,9	28.467,1	42.594,2

(*): Incluye a los acuerdos en proceso de ratificación.

Fuente: Departamento de Estudios e Información, DIRECON (Noviembre 2006), en base a cifras del Banco Central de Chile

PCM/pcm

ANEXO N° 2.a
ESTRUCTURA DE LAS EXPORTACIONES CHILENAS SEGÚN ACUERDOS
1999 - 2006
(Cifras en porcentajes)

	1999	2000	2001	2002	2003	2004	2005	Enero - Septiembre	
								2005	2006
Acuerdos Vigentes	72,4	69,6	73,0	70,7	67,9	66,0	65,3	64,9	68,8
<i>Canadá</i>	<i>1,1</i>	<i>1,3</i>	<i>1,5</i>	<i>1,5</i>	<i>2,0</i>	<i>2,5</i>	<i>2,7</i>	<i>2,6</i>	<i>2,1</i>
<i>Corea del Sur</i>	<i>4,3</i>	<i>4,4</i>	<i>3,2</i>	<i>4,0</i>	<i>5,0</i>	<i>5,8</i>	<i>5,7</i>	<i>5,4</i>	<i>6,0</i>
<i>Estados Unidos</i>	<i>19,4</i>	<i>17,3</i>	<i>19,0</i>	<i>20,7</i>	<i>18,0</i>	<i>15,4</i>	<i>16,6</i>	<i>15,9</i>	<i>17,2</i>
<i>México</i>	<i>3,9</i>	<i>4,4</i>	<i>4,7</i>	<i>5,2</i>	<i>4,5</i>	<i>4,2</i>	<i>4,0</i>	<i>4,1</i>	<i>4,2</i>
<i>Centro América</i>	<i>0,6</i>	<i>0,6</i>	<i>0,8</i>	<i>1,0</i>	<i>1,3</i>	<i>1,2</i>	<i>1,0</i>	<i>1,1</i>	<i>0,9</i>
Costa Rica	0,3	0,3	0,3	0,4	0,4	0,3	0,3	0,3	0,3
El Salvador	0,1	0,1	0,1	0,1	0,1	0,2	0,2	0,3	0,2
Guatemala	0,1	0,1	0,3	0,4	0,7	0,5	0,3	0,3	0,2
Honduras	0,0	0,1	0,1	0,1	0,1	0,2	0,1	0,2	0,1
Nicaragua	0,0	0,0	0,0	0,0	0,0	0,0	0,0	0,0	0,0
<i>Comunidad Andina</i>	<i>6,7</i>	<i>6,7</i>	<i>7,8</i>	<i>7,6</i>	<i>6,3</i>	<i>5,0</i>	<i>5,1</i>	<i>5,1</i>	<i>4,4</i>
Bolivia	1,2	0,9	0,8	0,8	0,7	0,4	0,5	0,5	0,5
Colombia	1,3	1,3	1,4	1,6	1,4	1,0	0,9	0,9	0,8
Ecuador	0,7	0,9	1,3	1,4	1,4	1,0	0,9	0,9	0,7
Perú	2,2	2,4	2,7	2,6	2,1	1,7	1,9	1,8	1,6
Venezuela	1,2	1,2	1,6	1,2	0,7	0,9	0,9	0,9	0,8
<i>Efta</i>	<i>1,0</i>	<i>0,9</i>	<i>1,2</i>	<i>0,8</i>	<i>0,6</i>	<i>0,6</i>	<i>0,3</i>	<i>0,2</i>	<i>0,3</i>
Islandia	0,0	0,1	0,1	0,2	0,0	0,0	0,0	0,0	0,0
Liechtenstein	-	-	-	-	-	0,0	0,0	0,0	0,0
Noruega	0,4	0,2	0,2	0,2	0,1	0,1	0,1	0,1	0,1
Suiza	0,6	0,6	0,9	0,4	0,4	0,5	0,2	0,1	0,3
<i>Mercosur</i>	<i>9,6</i>	<i>9,3</i>	<i>8,6</i>	<i>5,6</i>	<i>5,9</i>	<i>6,3</i>	<i>6,3</i>	<i>6,4</i>	<i>6,5</i>
Argentina	4,6	3,5	3,1	1,3	1,6	1,4	1,6	1,6	1,4
Brasil	4,3	5,2	4,8	3,9	4,1	4,5	4,4	4,4	4,8
Paraguay	0,3	0,3	0,3	0,1	0,1	0,1	0,1	0,1	0,1
Uruguay	0,4	0,3	0,4	0,2	0,2	0,2	0,2	0,2	0,2
<i>UE 15</i>	<i>25,9</i>	<i>24,6</i>	<i>26,0</i>	<i>24,2</i>	<i>24,2</i>	<i>24,9</i>	<i>23,4</i>	<i>23,9</i>	<i>26,7</i>
Alemania	3,5	2,5	3,0	2,4	2,9	2,9	2,4	2,4	3,0
Austria	0,1	0,1	0,1	0,1	0,0	0,0	0,0	0,0	0,0
Bélgica	1,8	2,0	1,4	1,3	1,3	1,1	1,0	1,0	1,2
Dinamarca	0,3	0,3	0,3	0,3	0,4	0,3	0,3	0,3	0,2
España	2,1	2,1	2,0	2,3	2,4	2,4	2,5	2,6	2,5
Finlandia	0,3	0,3	0,2	0,3	0,4	0,4	0,4	0,4	0,5
Francia	3,1	3,4	3,5	3,6	3,6	4,1	3,6	3,6	4,5
Grecia	0,2	0,3	0,2	0,4	0,5	0,4	0,4	0,4	0,5
Holanda	3,2	2,5	3,1	3,1	3,9	5,4	6,0	6,3	7,0
Inglaterra	6,8	5,8	7,0	4,6	3,5	2,9	1,7	1,7	1,3
Irlanda	0,1	0,1	0,1	0,2	0,2	0,1	0,1	0,1	0,1
Italia	4,0	4,5	4,6	4,9	4,5	4,3	4,3	4,3	5,2
Luxemburgo	0,0	0,0	0,0	0,0	0,0	0,0	0,0	0,0	0,0
Portugal	0,1	0,1	0,1	0,1	0,1	0,1	0,1	0,1	0,1
Suecia	0,4	0,7	0,5	0,8	0,6	0,6	0,7	0,7	0,8
<i>Nuevos UE</i>	<i>0,1</i>	<i>0,1</i>	<i>0,1</i>	<i>0,1</i>	<i>0,1</i>	<i>0,2</i>	<i>0,2</i>	<i>0,2</i>	<i>0,4</i>
Chipre	0,0	0,0	0,0	0,0	0,0	0,0	0,0	0,0	0,0
Eslovenia	0,0	0,0	0,0	0,0	0,0	0,0	0,0	0,0	0,0
Estonia	0,0	0,0	0,0	0,0	0,0	0,0	0,0	0,0	0,0
Hungría	0,0	0,0	0,0	0,0	0,0	0,0	0,0	0,0	0,0
Letonia	0,0	0,0	0,1	0,0	0,0	0,0	0,0	0,0	0,0
Lituania	0,0	0,0	0,0	0,0	0,0	0,0	0,0	0,0	0,0
Malta	0,0	0,0	0,0	0,0	0,0	0,0	0,0	0,0	0,0
Polonia	0,0	0,0	0,1	0,0	0,0	0,1	0,1	0,0	0,4
República Eslovaca	0,0	0,0	0,0	0,0	0,0	0,0	0,0	0,0	0,0
República Checa	0,0	0,0	0,0	0,0	0,0	0,0	0,0	0,0	0,0
Acuerdos en proceso de ratificación	3,4	6,0	6,8	8,6	10,6	12,0	13,0	13,1	10,9
<i>P4</i>	<i>0,3</i>	<i>0,2</i>	<i>0,2</i>	<i>0,3</i>	<i>0,3</i>	<i>0,3</i>	<i>0,3</i>	<i>0,3</i>	<i>0,1</i>
Brunei	-	-	-	-	0,0	-	-	-	-
Nueva Zelanda	0,1	0,1	0,1	0,1	0,1	0,1	0,1	0,1	0,0
Singapur	0,2	0,2	0,1	0,2	0,2	0,2	0,2	0,2	0,1
<i>R.P. China</i>	<i>2,3</i>	<i>4,9</i>	<i>5,8</i>	<i>7,0</i>	<i>9,0</i>	<i>10,3</i>	<i>11,3</i>	<i>11,7</i>	<i>8,3</i>
<i>Cuba</i>	<i>0,2</i>	<i>0,2</i>	<i>0,2</i>	<i>0,2</i>	<i>0,2</i>	<i>0,1</i>	<i>0,1</i>	<i>0,1</i>	<i>0,1</i>
<i>India</i>	<i>0,6</i>	<i>0,7</i>	<i>0,7</i>	<i>1,0</i>	<i>1,1</i>	<i>1,3</i>	<i>1,3</i>	<i>1,1</i>	<i>2,3</i>
<i>Exportaciones Países sin Acuerdos Vigentes*</i>	<i>27,6</i>	<i>30,4</i>	<i>27,0</i>	<i>29,3</i>	<i>32,1</i>	<i>34,0</i>	<i>34,7</i>	<i>35,1</i>	<i>31,2</i>
<i>Japón</i>	<i>14,3</i>	<i>13,8</i>	<i>12,1</i>	<i>11,0</i>	<i>11,1</i>	<i>11,9</i>	<i>11,7</i>	<i>11,4</i>	<i>10,7</i>
Total Exportaciones de Chile	100,0	100,0	100,0	100,0	100,0	100,0	100,0	100,0	100,0

(*): Incluye a los acuerdos en proceso de ratificación.

Fuente: Departamento de Estudios e Información, DIRECON (Noviembre 2006), en base a cifras del Banco Central de Chile

PCM/pcm

ANEXO N° 3
IMPORTACIONES CHILENAS SEGÚN ACUERDOS
1999 - 2006

(Cifras en millones de dólares CIF, de cada año)

	1999	2000	2001	2002	2003	2004	2005	Enero - Septiembre	
								2005	2006
Acuerdos Vigentes	11.399,8	13.425,0	13.186,1	12.580,6	14.208,4	17.319,4	22.956,2	16.947,1	19.097,7
Canadá	407,7	511,9	427,3	321,5	333,1	348,5	406,4	297,8	362,9
Corea del Sur	405,7	535,2	540,0	438,8	540,8	699,7	1.077,3	739,4	1.178,5
Estados Unidos	3.022,5	3.338,4	2.888,6	2.568,6	2.576,5	3.402,2	4.722,6	3.664,7	4.113,8
México	578,8	615,6	532,8	475,4	480,6	620,6	764,2	531,4	701,3
Centro América	33,4	19,3	10,6	14,2	20,7	25,7	26,5	18,0	13,3
Costa Rica	13,2	4,0	2,9	4,1	9,5	9,1	9,3	5,8	5,7
El Salvador	3,7	2,0	2,6	0,4	0,9	3,0	2,3	1,3	0,4
Guatemala	16,3	13,2	4,4	9,5	9,9	12,4	13,7	10,1	5,4
Honduras	0,0	0,1	0,6	0,2	0,4	1,2	1,0	0,8	1,0
Nicaragua	0,0	0,0	0,0	0,0	0,0	0,1	0,2	0,1	0,7
Comunidad Andina	795,3	993,4	808,5	736,2	868,2	1.355,0	1.899,2	1.420,3	1.865,2
Bolivia	22,4	30,2	25,0	22,6	41,5	53,3	37,9	29,0	45,7
Colombia	166,0	206,3	189,3	206,9	203,5	295,1	345,9	280,1	218,8
Ecuador	227,6	254,3	123,5	92,6	77,9	138,5	271,0	149,9	405,8
Perú	169,2	265,8	285,6	255,9	421,1	695,2	1.108,5	851,0	1.031,9
Venezuela	210,2	236,8	185,0	158,2	124,2	172,9	135,9	110,4	163,0
Efta	172,6	152,1	164,6	126,7	135,3	171,6	203,0	155,2	139,9
Islandia	2,1	2,5	3,6	2,8	2,5	2,8	3,0	2,5	1,5
Liechtenstein	0,2	0,1	0,2	0,2	0,5	0,3	0,4	0,3	0,2
Noruega	16,4	25,4	51,2	24,3	29,9	63,3	61,2	51,6	37,7
Suiza	154,0	124,1	109,6	99,4	102,4	105,2	138,3	100,8	100,4
Mercosur	3.092,4	4.337,6	4.705,3	4.826,6	5.931,0	7.105,2	8.810,4	6.329,3	6.822,9
Argentina	2.021,5	2.876,4	3.063,9	3.064,3	3.776,8	4.152,1	4.811,3	3.569,7	3.409,4
Brasil	968,3	1.335,2	1.495,3	1.619,4	2.028,4	2.781,7	3.780,7	2.616,8	3.158,8
Paraguay	51,4	66,8	90,3	78,7	40,7	97,0	117,6	72,0	108,9
Uruguay	51,2	59,1	55,8	64,2	85,1	74,3	100,8	70,7	145,9
UE 15	2.848,5	2.880,0	3.064,1	3.023,4	3.260,5	3.530,0	4.948,7	3.722,8	3.813,1
Alemania	626,6	622,1	692,2	738,8	716,9	832,3	1.198,2	873,9	947,5
Austria	35,4	48,2	40,6	38,9	53,5	67,4	102,4	79,2	83,8
Bélgica	97,7	98,1	109,8	126,4	111,1	104,0	178,3	141,4	115,4
Dinamarca	50,1	74,0	66,3	66,9	77,3	68,0	107,8	83,1	90,0
España	406,8	428,0	466,1	417,3	452,9	516,1	622,5	452,4	531,3
Finlandia	71,1	88,2	84,3	106,8	252,7	197,0	514,4	375,9	222,8
Francia	417,4	447,8	575,3	623,3	595,8	510,3	682,4	519,2	537,3
Grecia	1,6	2,9	5,1	10,4	2,9	4,6	7,6	7,1	25,6
Holanda	82,7	94,4	107,6	101,7	114,5	186,2	170,7	135,0	266,5
Inglaterra	181,8	177,7	194,9	185,6	181,2	219,7	266,7	201,3	200,6
Irlanda	41,4	42,2	43,1	39,2	44,6	43,8	47,2	35,3	41,3
Italia	514,8	419,0	436,5	356,1	387,6	445,6	524,8	396,9	462,0
Luxemburgo	1,8	2,5	6,6	13,1	13,3	13,6	14,5	11,7	9,9
Portugal	48,8	50,6	53,6	46,4	54,1	56,8	59,8	47,3	52,2
Suecia	270,7	284,4	182,3	152,4	202,1	264,7	451,4	363,1	227,0
Nuevos UE	42,9	41,3	44,4	49,1	61,7	61,0	97,9	68,2	86,9
Chipre	0,0	0,1	0,1	0,0	0,1	0,2	0,2	0,2	0,1
Eslovenia	1,4	2,6	3,0	3,6	3,4	3,9	4,9	3,1	3,3
Estonia	0,0	0,0	3,0	0,0	11,0	1,8	6,4	3,0	8,1
Hungría	5,7	9,4	8,5	5,5	12,0	11,4	11,5	8,0	9,7
Letonia	1,1	9,7	10,9	15,6	0,4	4,2	11,6	11,3	2,0
Lituania	0,0	0,8	0,3	0,3	0,4	0,2	0,7	0,3	1,3
Malta	4,4	0,3	0,2	0,1	0,1	0,3	0,9	0,5	0,4
Polonia	21,9	10,2	10,3	13,3	24,3	22,0	36,7	22,8	34,5
República Eslovaca	1,0	0,6	1,3	1,3	2,6	4,0	4,5	3,0	5,4
República Checa	7,3	7,6	7,0	9,4	7,3	13,1	20,3	15,9	22,1
Acuerdos en proceso de ratificación	771,1	1.084,5	1.142,6	1.227,1	1.399,6	2.002,5	2.751,0	1.936,5	2.620,9
P4	55,2	62,3	52,9	41,5	37,9	53,2	71,7	54,2	51,1
Brunei	-	-	0,0	0,0	0,0	-	-	-	-
Nueva Zelandia	27,5	43,1	27,9	17,9	18,5	25,3	40,9	30,8	30,1
Singapur	27,7	19,2	25,0	23,6	19,4	27,9	30,8	23,4	21,0
R.P. China	660,1	951,4	1.013,7	1.102,4	1.290,2	1.847,6	2.542,7	1.785,2	2.452,3
Cuba	0,7	0,7	0,8	1,1	1,0	0,8	1,7	1,1	1,0
India	55,1	70,1	75,2	82,1	70,5	100,8	134,8	95,9	116,6
Importaciones Países sin Acuerdos Vigentes*	2.622,2	3.417,5	3.047,8	3.172,6	3.455,3	5.134,8	6.984,0	4.964,8	6.602,3
Japón	635,4	710,1	560,6	546,3	636,8	803,2	1.021,1	738,5	835,4
Total Importaciones de Chile	14.022,0	16.842,5	16.233,9	15.753,2	17.663,6	22.454,2	29.940,1	21.911,9	25.700,0

(*): Incluye a los acuerdos en proceso de ratificación.

Fuente: Departamento de Estudios e Información, DIRECON (Noviembre 2006), en base a cifras del Banco Central de Chile

PCM/pcm

ANEXO N° 3.a
ESTRUCTURA DE LAS IMPORTACIONES CHILENAS SEGÚN ACUERDOS
1999 - 2006

(Cifras en porcentajes)

	1999	2000	2001	2002	2003	2004	2005	Enero - Septiembre	
	2005	2006							
Acuerdos Vigentes	81,3	79,7	81,2	79,9	80,4	77,1	76,7	77,3	74,3
<i>Canadá</i>	2,9	3,0	2,6	2,0	1,9	1,6	1,4	1,4	1,4
<i>Corea del Sur</i>	2,9	3,2	3,3	2,8	3,1	3,1	3,6	3,4	4,6
<i>Estados Unidos</i>	21,6	19,8	17,8	16,3	14,6	15,2	15,8	16,7	16,0
<i>México</i>	4,1	3,7	3,3	3,0	2,7	2,8	2,6	2,4	2,7
Centro América	0,2	0,1	0,1	0,1	0,1	0,1	0,1	0,1	0,1
Costa Rica	0,1	0,0	0,0	0,0	0,1	0,0	0,0	0,0	0,0
El Salvador	0,0	0,0	0,0	0,0	0,0	0,0	0,0	0,0	0,0
Guatemala	0,1	0,1	0,0	0,1	0,1	0,1	0,0	0,0	0,0
Honduras	0,0	0,0	0,0	0,0	0,0	0,0	0,0	0,0	0,0
Nicaragua	0,0	0,0	0,0	0,0	0,0	0,0	0,0	0,0	0,0
Comunidad Andina	5,7	5,9	5,0	4,7	4,9	6,0	6,3	6,5	7,3
Bolivia	0,2	0,2	0,2	0,1	0,2	0,2	0,1	0,1	0,2
Colombia	1,2	1,2	1,2	1,3	1,2	1,3	1,2	1,3	0,9
Ecuador	1,6	1,5	0,8	0,6	0,4	0,6	0,9	0,7	1,6
Perú	1,2	1,6	1,8	1,6	2,4	3,1	3,7	3,9	4,0
Venezuela	1,5	1,4	1,1	1,0	0,7	0,8	0,5	0,5	0,6
Efta	1,2	0,9	1,0	0,8	0,8	0,8	0,7	0,7	0,5
Islandia	0,0	0,0	0,0	0,0	0,0	0,0	0,0	0,0	0,0
Liechtenstein	0,0	0,0	0,0	0,0	0,0	0,0	0,0	0,0	0,0
Noruega	0,1	0,2	0,3	0,2	0,2	0,3	0,2	0,2	0,1
Suiza	1,1	0,7	0,7	0,6	0,6	0,5	0,5	0,5	0,4
Mercosur	22,1	25,8	29,0	30,6	33,6	31,6	29,4	28,9	26,5
Argentina	14,4	17,1	18,9	19,5	21,4	18,5	16,1	16,3	13,3
Brasil	6,9	7,9	9,2	10,3	11,5	12,4	12,6	11,9	12,3
Paraguay	0,4	0,4	0,6	0,5	0,2	0,4	0,4	0,3	0,4
Uruguay	0,4	0,4	0,3	0,4	0,5	0,3	0,3	0,3	0,6
UE 15	20,3	17,1	18,9	19,2	18,5	15,7	16,5	17,0	14,8
Alemania	4,5	3,7	4,3	4,7	4,1	3,7	4,0	4,0	3,7
Austria	0,3	0,3	0,2	0,2	0,3	0,3	0,3	0,4	0,3
Bélgica	0,7	0,6	0,7	0,8	0,6	0,5	0,6	0,6	0,4
Dinamarca	0,4	0,4	0,4	0,4	0,4	0,3	0,4	0,4	0,4
España	2,9	2,5	2,9	2,6	2,6	2,3	2,1	2,1	2,1
Finlandia	0,5	0,5	0,5	0,7	1,4	0,9	1,7	1,7	0,9
Francia	3,0	2,7	3,5	4,0	3,4	2,3	2,3	2,4	2,1
Grecia	0,0	0,0	0,0	0,1	0,0	0,0	0,0	0,0	0,1
Holanda	0,6	0,6	0,7	0,6	0,6	0,8	0,6	0,6	1,0
Inglaterra	1,3	1,1	1,2	1,2	1,0	1,0	0,9	0,9	0,8
Irlanda	0,3	0,3	0,3	0,2	0,3	0,2	0,2	0,2	0,2
Italia	3,7	2,5	2,7	2,3	2,2	2,0	1,8	1,8	1,8
Luxemburgo	0,0	0,0	0,0	0,1	0,1	0,1	0,0	0,1	0,0
Portugal	0,3	0,3	0,3	0,3	0,3	0,3	0,2	0,2	0,2
Suecia	1,9	1,7	1,1	1,0	1,1	1,2	1,5	1,7	0,9
Nuevos UE	0,3	0,2	0,3	0,3	0,3	0,3	0,3	0,3	0,3
Chipre	0,0	0,0	0,0	0,0	0,0	0,0	0,0	0,0	0,0
Eslovenia	0,0	0,0	0,0	0,0	0,0	0,0	0,0	0,0	0,0
Estonia	0,0	0,0	0,0	0,0	0,1	0,0	0,0	0,0	0,0
Hungría	0,0	0,1	0,1	0,0	0,1	0,1	0,0	0,0	0,0
Letonia	0,0	0,1	0,1	0,1	0,0	0,0	0,0	0,1	0,0
Lituania	0,0	0,0	0,0	0,0	0,0	0,0	0,0	0,0	0,0
Malta	0,0	0,0	0,0	0,0	0,0	0,0	0,0	0,0	0,0
Polonia	0,2	0,1	0,1	0,1	0,1	0,1	0,1	0,1	0,1
República Eslovaca	0,0	0,0	0,0	0,0	0,0	0,0	0,0	0,0	0,0
República Checa	0,1	0,0	0,0	0,1	0,0	0,1	0,1	0,1	0,1
Acuerdos en proceso de ratificación	5,5	6,4	7,0	7,8	7,9	8,9	9,2	8,8	10,2
<i>P4</i>	<i>0,4</i>	<i>0,4</i>	<i>0,3</i>	<i>0,3</i>	<i>0,2</i>	<i>0,2</i>	<i>0,2</i>	<i>0,2</i>	<i>0,2</i>
Brunei	-	-	0,0	0,0	0,0	-	-	-	-
Nueva Zelanda	0,2	0,3	0,2	0,1	0,1	0,1	0,1	0,1	0,1
Singapur	0,2	0,1	0,2	0,1	0,1	0,1	0,1	0,1	0,1
<i>R.P. China</i>	<i>4,7</i>	<i>5,6</i>	<i>6,2</i>	<i>7,0</i>	<i>7,3</i>	<i>8,2</i>	<i>8,5</i>	<i>8,1</i>	<i>9,5</i>
<i>Cuba</i>	<i>0,0</i>	<i>0,0</i>	<i>0,0</i>	<i>0,0</i>	<i>0,0</i>	<i>0,0</i>	<i>0,0</i>	<i>0,0</i>	<i>0,0</i>
<i>India</i>	<i>0,4</i>	<i>0,4</i>	<i>0,5</i>	<i>0,5</i>	<i>0,4</i>	<i>0,4</i>	<i>0,5</i>	<i>0,4</i>	<i>0,5</i>
Importaciones Países sin Acuerdos Vigentes*	18,7	20,3	18,8	20,1	19,6	22,9	23,3	22,7	25,7
<i>Japón</i>	4,5	4,2	3,5	3,5	3,6	3,6	3,4	3,4	3,3
Total Importaciones de Chile	100,0	100,0	100,0	100,0	100,0	100,0	100,0	100,0	100,0

(*): Incluye a los acuerdos en proceso de ratificación.

Fuente: Departamento de Estudios e Información, DIRECON (Noviembre 2006), en base a cifras del Banco Central de Chile

PCM/pcm

ANEXO N° 4
INTERCAMBIO COMERCIAL DE CHILE SEGÚN ACUERDOS
1999 - 2006

(Cifras en millones de dólares, de cada año)

	1999	2000	2001	2002	2003	2004	2005	Enero - Septiembre	
								2005	2006
Acuerdos Vigentes	22.928,1	26.244,7	26.080,7	25.077,0	28.204,9	38.076,2	48.570,3	35.416,9	48.411,8
<i>Canadá</i>	581,2	755,6	692,9	585,2	748,1	1.128,8	1.477,5	1.048,9	1.272,8
<i>Corea del Sur</i>	1.089,4	1.341,5	1.103,3	1.149,4	1.564,3	2.521,0	3.308,2	2.273,8	3.747,4
<i>Estados Unidos</i>	6.110,0	6.522,1	6.240,2	6.233,3	6.282,2	8.236,6	11.254,2	8.191,0	11.437,4
<i>México</i>	1.201,5	1.433,7	1.363,4	1.387,8	1.407,5	1.935,0	2.348,7	1.693,6	2.489,2
Centro América	128,3	126,3	159,6	195,4	293,6	410,9	417,8	325,7	388,5
Costa Rica	60,2	53,7	54,8	68,7	83,0	106,3	125,4	87,7	141,2
El Salvador	19,7	16,5	19,3	21,0	31,8	59,5	87,7	78,8	78,3
Guatemala	40,2	38,7	62,4	80,5	148,7	178,2	142,6	106,4	109,8
Honduras	4,3	12,1	18,6	19,7	24,4	58,4	53,3	46,0	39,2
Nicaragua	3,8	5,3	4,5	5,4	5,8	8,5	8,8	6,8	20,0
Comunidad Andina	1.855,1	2.221,3	2.190,1	2.075,8	2.161,4	2.924,1	3.885,8	2.878,2	3.758,3
Bolivia	215,7	194,7	168,3	162,3	182,7	192,9	248,9	177,5	250,1
Colombia	372,0	443,1	432,0	482,2	488,2	605,0	694,2	540,5	572,4
Ecuador	337,5	413,1	354,0	345,0	371,5	461,6	612,7	402,1	710,4
Perú	523,3	705,0	764,7	721,1	847,6	1.219,2	1.835,3	1.377,4	1.716,4
Venezuela	406,6	465,4	471,1	365,2	271,4	445,5	494,7	380,6	509,0
Efta	327,2	319,8	379,4	260,3	249,4	362,5	303,9	226,1	271,7
Islandia	3,0	24,7	17,5	32,7	3,7	5,0	5,0	3,9	3,2
Liechtenstein	0,2	0,1	0,2	0,2	0,5	0,3	0,4	0,3	0,2
Noruega	79,1	56,4	93,4	52,1	56,1	91,4	97,8	80,2	59,9
Suiza	245,0	238,6	268,3	175,4	189,0	265,8	200,8	141,7	208,3
Mercosur	4.612,7	6.046,6	6.222,7	5.810,9	7.158,3	9.076,9	11.286,3	8.141,2	9.574,8
Argentina	2.748,9	3.515,0	3.620,0	3.297,0	4.101,4	4.600,5	5.437,4	4.035,1	4.015,1
Brasil	1.656,0	2.296,9	2.347,9	2.305,6	2.868,0	4.204,5	5.517,3	3.882,2	5.191,5
Paraguay	99,3	114,1	136,5	103,0	64,8	130,6	158,0	100,1	153,9
Uruguay	108,5	120,7	118,4	105,3	124,1	141,3	173,6	123,7	214,2
UE 15	6.971,5	7.420,9	7.658,2	7.309,6	8.251,2	11.368,3	14.126,3	10.524,6	15.201,3
Alemania	1.183,5	1.079,9	1.220,4	1.167,5	1.318,8	1.744,6	2.136,1	1.549,3	2.209,7
Austria	44,0	59,4	54,0	49,2	63,4	75,8	108,0	84,2	88,7
Bélgica	377,9	473,2	352,0	353,3	385,7	435,0	559,7	418,9	637,2
Dinamarca	95,9	123,0	123,2	125,8	152,2	150,0	224,9	171,9	169,8
España	734,9	814,2	811,3	815,5	944,4	1.263,9	1.609,1	1.194,5	1.599,7
Finlandia	121,9	149,7	121,8	157,6	325,5	314,6	665,7	493,8	442,5
Francia	912,7	1.081,0	1.186,2	1.263,6	1.339,2	1.803,2	2.084,4	1.548,1	2.434,1
Grecia	26,7	50,7	47,6	75,6	96,5	128,5	158,8	127,3	217,9
Holanda	593,8	547,2	652,7	644,9	926,2	1.898,7	2.512,1	1.923,8	3.263,9
Inglaterra	1.267,0	1.253,6	1.426,9	994,3	896,2	1.118,5	925,4	673,6	754,6
Irlanda	57,0	62,8	67,6	69,2	79,0	86,1	91,8	68,8	81,2
Italia	1.151,4	1.244,5	1.249,0	1.219,0	1.311,8	1.808,4	2.204,4	1.611,5	2.658,5
Luxemburgo	2,0	2,8	7,6	13,2	13,7	14,2	15,0	12,0	10,1
Portugal	68,5	70,6	73,6	62,4	79,3	87,0	89,9	70,4	74,4
Suecia	334,1	408,2	264,4	298,6	319,2	439,8	741,0	576,4	559,1
Nuevos UE	51,4	56,8	70,9	69,3	89,1	112,2	161,6	114,0	270,4
Chipre	0,2	1,0	0,8	0,3	0,2	1,0	1,2	0,8	1,9
Eslovenia	1,7	2,7	3,2	3,8	4,0	4,9	5,3	3,3	4,2
Estonia	0,7	0,7	4,9	3,6	13,3	5,9	14,5	10,0	14,1
Hungría	6,0	9,6	8,9	5,7	12,5	12,7	13,6	9,7	11,0
Letonia	4,4	15,9	20,1	21,2	6,3	11,3	22,0	18,0	12,0
Lituania	0,2	1,2	2,2	3,5	7,0	9,5	15,9	11,9	7,4
Malta	4,5	0,5	0,4	0,4	2,0	1,2	2,2	1,4	1,6
Polonia	25,0	16,6	21,2	19,1	31,1	44,1	57,9	36,5	187,1
República Eslovaca	1,0	0,7	1,4	1,3	2,9	4,1	4,8	3,3	5,8
República Checa	7,7	7,9	7,7	10,5	9,6	17,4	24,3	19,0	25,3
Acuerdos en proceso de ratificación	1.311,2	2.195,5	2.349,9	2.738,5	3.591,0	5.772,5	7.835,0	5.670,8	7.258,4
P4	104,1	104,6	86,9	86,5	100,4	135,6	172,1	128,2	112,7
Brunei	-	-	0,0	0,0	0,0	-	-	-	-
Nueva Zelanda	37,2	53,1	37,4	27,1	39,6	48,3	67,4	52,2	49,3
Singapur	67,0	51,6	49,5	59,5	60,8	87,4	104,7	76,0	63,3
R.P. China	1.019,1	1.858,6	2.035,4	2.342,5	3.155,6	5.075,1	6.988,4	5.104,9	6.004,0
Cuba	33,6	37,2	37,3	42,9	39,2	47,8	44,2	34,5	39,1
India	154,4	195,1	190,3	266,6	295,9	513,9	630,3	403,2	1.102,7
Intercambio Países sin Acuerdos Vigentes*	7.008,5	9.022,9	7.821,3	8.352,5	10.085,9	15.838,1	20.621,7	14.962,0	19.882,4
<i>Japón</i>	2.911,7	3.258,6	2.704,7	2.493,0	2.924,1	4.536,1	5.613,2	3.989,8	5.394,9
Total Intercambio de Chile	29.936,6	35.267,5	33.902,0	33.429,5	38.290,8	53.914,3	69.192,0	50.379,0	68.294,2

(*): Incluye a los acuerdos en proceso de ratificación.

Fuente: Departamento de Estudios e Información, DIRECON (Noviembre 2006), en base a cifras del Banco Central de Chile

PCM/pcm

ANEXO N° 5
BALANZA COMERCIAL DE CHILE SEGÚN ACUERDOS
1999 - 2006

(Cifras en millones de dólares, de cada año)

	1999	2000	2001	2002	2003	2004	2005	Enero - Septiembre	
								2005	2006
Acuerdos Vigentes	128,5	-605,3	-291,6	-84,2	-211,8	3.437,4	2.657,9	1.522,8	10.216,4
<i>Canadá</i>	<i>-234,2</i>	<i>-268,2</i>	<i>-161,7</i>	<i>-57,8</i>	<i>81,9</i>	<i>431,9</i>	<i>664,7</i>	<i>453,4</i>	<i>546,9</i>
<i>Corea del Sur</i>	<i>278,0</i>	<i>271,1</i>	<i>23,2</i>	<i>271,7</i>	<i>482,6</i>	<i>1.121,6</i>	<i>1.153,6</i>	<i>794,9</i>	<i>1.390,5</i>
<i>Estados Unidos</i>	<i>65,0</i>	<i>-154,7</i>	<i>463,1</i>	<i>1.096,2</i>	<i>1.129,2</i>	<i>1.432,3</i>	<i>1.809,0</i>	<i>861,6</i>	<i>3.209,9</i>
<i>México</i>	<i>44,0</i>	<i>202,5</i>	<i>297,9</i>	<i>437,1</i>	<i>446,3</i>	<i>693,7</i>	<i>820,2</i>	<i>630,8</i>	<i>1.086,7</i>
Centro América	61,4	87,6	138,4	166,9	252,3	359,5	364,8	289,6	361,9
Costa Rica	33,7	45,6	48,9	60,5	64,0	88,2	106,7	76,2	129,9
El Salvador	12,2	12,6	14,1	20,2	30,1	53,5	83,2	76,2	77,4
Guatemala	7,5	12,3	53,6	61,6	128,8	153,4	115,1	86,1	98,9
Honduras	4,2	11,9	17,3	19,4	23,6	56,1	51,4	44,5	37,2
Nicaragua	3,8	5,3	4,5	5,3	5,8	8,3	8,5	6,6	18,6
Comunidad Andina	264,5	234,5	573,1	603,3	424,9	214,2	87,4	37,5	27,9
Bolivia	170,9	134,3	118,2	117,1	99,6	86,2	173,2	119,6	158,7
Colombia	40,0	30,6	53,4	68,4	81,1	14,9	2,4	-19,6	134,7
Ecuador	-117,6	-95,6	107,1	159,8	215,6	184,5	70,6	102,3	-101,2
Perú	185,0	173,5	193,4	209,3	5,5	-171,2	-381,7	-324,5	-347,4
Venezuela	-13,7	-8,2	101,0	48,8	23,1	99,8	222,8	159,8	183,0
Efta	-18,1	15,5	50,3	6,8	-21,2	19,2	-102,1	-84,3	-8,0
Islandia	-1,3	19,8	10,3	27,1	-1,3	-0,6	-1,1	-1,1	0,2
Liechtenstein	-0,2	-0,1	-0,2	-0,2	-0,5	-0,3	-0,3	-0,3	-0,2
Noruega	46,3	5,6	-9,0	3,4	-3,7	-35,2	-24,7	-23,0	-15,5
Suiza	-62,9	-9,7	49,1	-23,5	-15,7	55,3	-75,9	-59,9	7,4
Mercosur	-1.572,2	-2.628,6	-3.187,9	-3.842,3	-4.703,8	-5.133,5	-6.334,5	-4.517,3	-4.071,0
Argentina	-1.294,1	-2.237,9	-2.507,8	-2.831,5	-3.452,2	-3.703,6	-4.185,1	-3.104,3	-2.803,6
Brasil	-280,7	-373,6	-642,8	-933,2	-1.188,9	-1.359,0	-2.044,1	-1.351,4	-1.126,1
Paraguay	-3,6	-19,6	-44,1	-54,4	-16,6	-63,5	-77,2	-44,0	-63,8
Uruguay	6,1	2,5	6,8	-23,2	-46,1	-7,4	-28,1	-17,6	-77,5
UE 15	1.274,5	1.660,9	1.530,0	1.262,7	1.730,2	4.308,2	4.228,9	3.079,0	7.575,1
Alemania	-69,6	-164,3	-164,0	-310,2	-115,0	80,1	-260,4	-198,5	314,8
Austria	-26,8	-36,9	-27,1	-28,7	-43,5	-59,0	-96,7	-74,3	-78,9
Bélgica	182,5	277,0	132,5	100,6	163,5	226,9	203,1	136,1	406,3
Dinamarca	-4,2	-24,9	-9,3	-8,1	-2,5	14,1	9,4	5,8	-10,2
España	-78,7	-41,9	-120,9	-19,1	38,7	231,7	364,1	289,7	537,1
Finlandia	-20,2	-26,7	-46,8	-56,0	-179,8	-79,5	-363,2	-258,0	-3,1
Francia	78,0	185,3	35,6	16,9	147,6	782,6	719,6	509,8	1.359,6
Grecia	23,5	44,9	37,4	54,7	90,7	119,3	143,5	113,1	166,7
Holanda	428,4	358,3	437,5	441,5	697,2	1.526,4	2.170,7	1.653,8	2.730,9
Inglaterra	903,4	898,2	1.037,1	623,1	533,7	679,2	392,1	270,9	353,4
Irlanda	-25,7	-21,5	-18,6	-9,1	-10,2	-1,6	-2,6	-1,9	-1,3
Italia	121,9	406,5	376,0	506,7	536,7	917,1	1.154,8	817,7	1.734,5
Luxemburgo	-1,5	-2,1	-5,6	-13,0	-12,8	-13,0	-14,1	-11,3	-9,6
Portugal	-29,1	-30,6	-33,6	-30,4	-28,9	-26,5	-29,7	-24,2	-30,1
Suecia	-207,3	-160,6	-100,2	-6,2	-85,1	-89,5	-161,7	-149,7	105,1
Nuevos UE	-34,4	-25,8	-18,0	-28,9	-34,3	-9,7	-34,1	-22,4	96,7
Chipre	0,2	0,9	0,6	0,2	0,1	0,7	0,8	0,4	1,7
Eslovenia	-1,2	-2,5	-2,8	-3,4	-2,7	-2,9	-4,5	-2,9	-2,4
Estonia	0,7	0,7	-1,1	3,5	-8,7	2,3	1,7	4,1	-2,1
Hungría	-5,4	-9,2	-8,1	-5,2	-11,4	-10,0	-9,4	-6,2	-8,3
Letonia	2,2	-3,6	-1,6	-10,0	5,4	3,0	-1,3	-4,7	7,9
Lituania	0,1	-0,4	1,7	2,9	6,2	9,1	14,5	11,2	4,8
Malta	-4,4	-0,1	0,0	0,2	1,8	0,7	0,3	0,4	0,9
Polonia	-18,7	-3,8	0,5	-7,6	-17,4	0,2	-15,6	-9,2	118,0
República Eslovaca	-0,9	-0,6	-1,1	-1,2	-2,4	-3,9	-4,2	-2,8	-4,9
República Checa	-7,0	-7,3	-6,2	-8,3	-5,0	-8,8	-16,3	-12,8	-19,0
Acuerdos en proceso de ratificación	-230,9	26,5	64,6	284,4	791,9	1.767,5	2.333,0	1.797,9	2.016,6
<i>P4</i>	<i>-6,3</i>	<i>-19,9</i>	<i>-19,0</i>	<i>3,6</i>	<i>24,7</i>	<i>29,1</i>	<i>28,6</i>	<i>19,8</i>	<i>10,4</i>
Brunei	-	-	-0,0	-0,0	0,0	-	-	-	-
Nueva Zelandia	-17,9	-33,2	-18,5	-8,7	2,6	-2,4	-14,5	-9,4	-10,8
Singapur	11,6	13,3	-0,5	12,2	22,1	31,5	43,1	29,2	21,3
<i>R.P. China</i>	<i>-301,0</i>	<i>-44,1</i>	<i>8,1</i>	<i>137,7</i>	<i>575,2</i>	<i>1.379,8</i>	<i>1.902,9</i>	<i>1.534,5</i>	<i>1.099,5</i>
<i>Cuba</i>	<i>32,1</i>	<i>35,7</i>	<i>35,7</i>	<i>40,7</i>	<i>37,2</i>	<i>46,2</i>	<i>40,8</i>	<i>32,3</i>	<i>37,1</i>
<i>India</i>	<i>44,2</i>	<i>54,8</i>	<i>39,8</i>	<i>102,4</i>	<i>154,8</i>	<i>312,3</i>	<i>360,7</i>	<i>211,3</i>	<i>869,5</i>
Balanza Países sin Acuerdos Vigentes*	1.764,0	2.187,8	1.725,7	2.007,4	3.175,4	5.568,6	6.653,8	5.032,4	6.677,8
<i>Japón</i>	<i>1.640,8</i>	<i>1.838,4</i>	<i>1.583,5</i>	<i>1.400,4</i>	<i>1.650,5</i>	<i>2.929,7</i>	<i>3.571,1</i>	<i>2.512,7</i>	<i>3.724,1</i>
Total Balanza de Chile	1.892,6	1.582,5	1.434,1	1.923,2	2.963,5	9.006,0	9.311,7	6.555,2	16.894,2

(*): Incluye a los acuerdos en proceso de ratificación.

Fuente: Departamento de Estudios e Información, DIRECON (Noviembre 2006), en base a cifras del Banco Central de Chile

PCM/pcm

ANEXO N° 6

EXPORTACIONES CHILENAS SIN COBRE SEGÚN ACUERDOS

1999 - 2006

(Cifras en millones de dólares FOB, de cada año)

	1999	2000	2001	2002	2003	2004	2005	Enero - Septiembre	
								2005	2006
Acuerdos Vigentes	7.486,5	8.235,2	8.345,9	8.534,9	9.802,0	12.700,9	15.921,6	11.779,4	14.064,4
<i>Canadá</i>	101,3	107,9	114,0	144,6	178,4	199,9	420,2	279,5	382,9
<i>Corea del Sur</i>	181,6	197,5	175,0	176,2	304,3	456,0	796,8	535,8	670,5
<i>Estados Unidos</i>	2.486,6	2.585,4	2.658,6	2.936,8	3.310,2	4.045,8	4.793,6	3.522,4	4.063,9
<i>México</i>	338,8	479,7	556,3	722,2	739,1	1.033,7	1.238,8	913,9	1.105,2
Centro América	94,8	107,0	149,0	181,2	272,9	385,2	391,3	307,6	375,2
Costa Rica	46,9	49,6	51,9	64,6	73,5	97,3	116,0	82,0	135,5
El Salvador	16,0	14,6	16,7	20,6	30,9	56,5	85,4	77,5	77,8
Guatemala	23,8	25,5	58,0	71,0	138,7	165,8	128,9	96,3	104,4
Honduras	4,2	12,0	17,9	19,5	24,0	57,2	52,3	45,2	38,2
Nicaragua	3,8	5,3	4,5	5,4	5,8	8,4	8,6	6,7	19,3
Comunidad Andina	1.012,0	1.181,5	1.323,3	1.303,1	1.289,1	1.543,3	1.927,4	1.410,5	1.816,9
Bolivia	193,3	163,9	143,3	139,7	141,2	139,5	211,1	148,6	204,4
Colombia	202,9	229,9	236,7	273,4	284,2	304,6	335,9	251,2	302,4
Ecuador	110,0	157,3	230,5	252,4	293,5	323,1	341,7	252,2	301,2
Perú	310,8	401,7	426,8	430,6	422,9	504,5	684,7	492,1	665,4
Venezuela	195,1	228,6	286,1	207,0	147,3	271,6	354,1	266,5	343,4
Efta	117,5	113,7	84,8	85,9	54,0	60,8	100,9	70,9	103,6
Islandia	0,8	22,2	13,9	29,9	1,2	2,2	1,9	1,4	1,7
Liechtenstein	-	-	-	-	-	0,0	0,0	0,0	0,0
Noruega	62,7	31,0	42,2	27,8	26,2	28,1	36,5	28,6	22,2
Suiza	54,0	60,5	28,7	28,3	26,6	30,5	62,5	40,9	79,7
Mercosur	1.185,8	1.182,3	1.071,4	712,9	840,4	1.137,4	1.583,0	1.182,6	1.433,0
Argentina	683,5	578,9	505,9	225,3	302,3	400,0	561,6	421,8	528,6
Brasil	397,4	495,4	456,9	422,3	475,0	637,0	908,2	679,6	791,0
Paraguay	47,5	46,4	46,0	24,3	24,1	33,5	40,4	28,1	45,1
Uruguay	57,3	61,6	62,6	41,0	39,0	67,0	72,8	53,1	68,4
UE 15	1.959,6	2.264,9	2.191,4	2.251,8	2.786,1	3.795,6	4.605,8	3.510,3	4.013,6
Alemania	200,0	184,5	196,9	190,3	274,2	325,9	419,4	316,6	441,6
Austria	8,6	11,3	13,5	10,0	10,0	8,4	5,6	4,9	4,9
Bélgica	236,3	325,9	192,1	173,1	221,8	269,8	334,1	252,0	281,9
Dinamarca	45,8	49,1	57,0	57,7	74,9	82,1	117,1	88,8	79,8
España	246,3	258,8	271,1	303,3	347,0	418,6	556,5	428,4	446,5
Finlandia	13,0	19,5	13,1	20,2	23,3	40,7	67,6	47,2	50,1
Francia	136,0	209,8	183,5	198,0	248,0	304,0	324,8	243,3	267,5
Grecia	5,3	4,3	3,6	6,5	10,8	12,5	10,8	9,9	9,3
Holanda	309,2	323,5	459,7	403,8	569,4	1.163,7	1.611,2	1.244,2	1.431,3
Inglaterra	518,8	544,5	519,9	549,1	609,9	676,1	499,9	361,9	448,6
Irlanda	15,7	20,6	24,5	30,1	34,4	42,2	44,6	33,5	39,9
Italia	170,2	247,3	197,9	233,8	276,8	324,2	404,6	323,7	324,8
Luxemburgo	0,2	0,3	1,0	0,1	0,4	0,6	0,4	0,3	0,3
Portugal	19,7	20,0	20,0	16,0	25,2	30,2	30,1	23,1	22,1
Suecia	34,7	45,5	37,7	59,9	59,9	96,5	178,9	132,4	164,9
Nuevos UE	8,5	15,5	22,3	20,2	27,4	43,3	63,7	45,8	99,6
Chipre	0,2	1,0	0,7	0,3	0,1	0,9	1,0	0,6	1,8
Eslovenia	0,2	0,1	0,2	0,2	0,6	1,0	0,4	0,2	0,9
Estonia	0,7	0,7	1,9	3,6	2,3	4,1	8,1	7,1	6,0
Hungría	0,3	0,2	0,4	0,2	0,5	1,4	2,1	1,8	1,4
Letonia	3,3	6,2	9,3	5,6	5,9	7,2	10,3	6,6	9,9
Lituania	0,1	0,4	1,9	3,2	6,6	9,3	15,2	11,5	6,1
Malta	0,1	0,2	0,2	0,3	1,9	1,0	1,3	0,9	1,2
Polonia	3,1	6,4	6,6	5,8	6,9	14,2	21,1	13,6	68,6
República Eslovaca	0,0	0,0	0,2	0,0	0,2	0,1	0,3	0,3	0,5
República Checa	0,3	0,3	0,8	1,1	2,3	4,3	4,0	3,1	3,1
Acuerdos en proceso de ratificación	191,3	328,2	493,0	579,1	669,5	848,6	1.190,7	915,2	877,0
<i>P4</i>	<i>36,3</i>	<i>34,1</i>	<i>31,7</i>	<i>34,3</i>	<i>51,6</i>	<i>75,1</i>	<i>53,6</i>	<i>39,1</i>	<i>47,8</i>
Brunei	-	-	-	-	0,0	-	-	-	-
Nueva Zelanda	9,3	9,7	9,4	9,2	21,1	22,9	26,4	21,4	19,2
Singapur	27,0	24,5	22,3	25,1	30,5	52,2	27,1	17,8	28,6
R.P. China	109,0	248,1	415,0	483,5	550,0	696,7	1.048,9	804,8	749,2
Cuba	32,8	36,4	36,5	41,8	38,2	47,0	42,5	33,4	38,1
India	13,2	9,5	9,8	19,4	29,6	29,8	45,8	37,8	41,8
Exportaciones Países sin Acuerdos Vigentes*	2.635,1	2.857,3	2.701,7	2.866,4	3.352,5	4.402,3	5.735,4	4.290,2	4.596,3
<i>Japón</i>	1.397,4	1.397,7	1.259,1	1.227,7	1.316,8	1.901,8	2.518,8	1.830,3	1.711,1
Total Exportaciones de Chile	10.121,6	11.092,6	11.047,7	11.401,3	13.154,5	17.103,2	21.656,9	16.069,6	18.660,7

(*): Incluye a los acuerdos en proceso de ratificación.

Fuente: Departamento de Estudios e Información, DIRECON (Noviembre 2006), en base a cifras del Banco Central de Chile

PCM/pcm

ANEXO N° 6.a
ESTRUCTURA DE LAS EXPORTACIONES CHILENAS SIN COBRE SEGÚN ACUERDOS
1999 - 2006

(Cifras en porcentajes)

	1999	2000	2001	2002	2003	2004	2005	Enero - Septiembre	
								2005	2006
Acuerdos Vigentes	74,0	74,2	75,5	74,9	74,5	74,3	73,5	73,3	75,4
Canadá	1,0	1,0	1,0	1,3	1,4	1,2	1,9	1,7	2,1
Corea del Sur	1,8	1,8	1,6	1,5	2,3	2,7	3,7	3,3	3,6
Estados Unidos	24,6	23,3	24,1	25,8	25,2	23,7	22,1	21,9	21,8
México	3,3	4,3	5,0	6,3	5,6	6,0	5,7	5,7	5,9
Centro América	0,9	1,0	1,3	1,6	2,1	2,3	1,8	1,9	2,0
Costa Rica	0,5	0,4	0,5	0,6	0,6	0,6	0,5	0,5	0,7
El Salvador	0,2	0,1	0,2	0,2	0,2	0,3	0,4	0,5	0,4
Guatemala	0,2	0,2	0,5	0,6	1,1	1,0	0,6	0,6	0,6
Honduras	0,0	0,1	0,2	0,2	0,2	0,3	0,2	0,3	0,2
Nicaragua	0,0	0,0	0,0	0,0	0,0	0,0	0,0	0,0	0,1
Comunidad Andina	10,0	10,7	12,0	11,4	9,8	9,0	8,9	8,8	9,7
Bolivia	1,9	1,5	1,3	1,2	1,1	0,8	1,0	0,9	1,1
Colombia	2,0	2,1	2,1	2,4	2,2	1,8	1,6	1,6	1,6
Ecuador	1,1	1,4	2,1	2,2	2,2	1,9	1,6	1,6	1,6
Perú	3,1	3,6	3,9	3,8	3,2	2,9	3,2	3,1	3,6
Venezuela	1,9	2,1	2,6	1,8	1,1	1,6	1,6	1,7	1,8
Efta	1,2	1,0	0,8	0,8	0,4	0,4	0,5	0,4	0,6
Islandia	0,0	0,2	0,1	0,3	0,0	0,0	0,0	0,0	0,0
Liechtenstein	-	-	-	-	-	0,0	0,0	0,0	0,0
Noruega	0,6	0,3	0,4	0,2	0,2	0,2	0,2	0,2	0,1
Suiza	0,5	0,5	0,3	0,2	0,2	0,2	0,3	0,3	0,4
Mercosur	11,7	10,7	9,7	6,3	6,4	6,7	7,3	7,4	7,7
Argentina	6,8	5,2	4,6	2,0	2,3	2,3	2,6	2,6	2,8
Brasil	3,9	4,5	4,1	3,7	3,6	3,7	4,2	4,2	4,2
Paraguay	0,5	0,4	0,4	0,2	0,2	0,2	0,2	0,2	0,2
Uruguay	0,6	0,6	0,6	0,4	0,3	0,4	0,3	0,3	0,4
UE 15	19,4	20,4	19,8	19,8	21,2	22,2	21,3	21,8	21,5
Alemania	2,0	1,7	1,8	1,7	2,1	1,9	1,9	2,0	2,4
Austria	0,1	0,1	0,1	0,1	0,1	0,0	0,0	0,0	0,0
Bélgica	2,3	2,9	1,7	1,5	1,7	1,6	1,5	1,6	1,5
Dinamarca	0,5	0,4	0,5	0,5	0,6	0,5	0,5	0,6	0,4
España	2,4	2,3	2,5	2,7	2,6	2,4	2,6	2,7	2,4
Finlandia	0,1	0,2	0,1	0,2	0,2	0,2	0,3	0,3	0,3
Francia	1,3	1,9	1,7	1,7	1,9	1,8	1,5	1,5	1,4
Grecia	0,1	0,0	0,0	0,1	0,1	0,1	0,0	0,1	0,0
Holanda	3,1	2,9	4,2	3,5	4,3	6,8	7,4	7,7	7,7
Inglaterra	5,1	4,9	4,7	4,8	4,6	4,0	2,3	2,3	2,4
Irlanda	0,2	0,2	0,2	0,3	0,3	0,2	0,2	0,2	0,2
Italia	1,7	2,2	1,8	2,1	2,1	1,9	1,9	2,0	1,7
Luxemburgo	0,0	0,0	0,0	0,0	0,0	0,0	0,0	0,0	0,0
Portugal	0,2	0,2	0,2	0,1	0,2	0,2	0,1	0,1	0,1
Suecia	0,3	0,4	0,3	0,5	0,5	0,6	0,8	0,8	0,9
Nuevos UE	0,1	0,1	0,2	0,2	0,2	0,3	0,3	0,3	0,5
Chipre	0,0	0,0	0,0	0,0	0,0	0,0	0,0	0,0	0,0
Eslovenia	0,0	0,0	0,0	0,0	0,0	0,0	0,0	0,0	0,0
Estonia	0,0	0,0	0,0	0,0	0,0	0,0	0,0	0,0	0,0
Hungria	0,0	0,0	0,0	0,0	0,0	0,0	0,0	0,0	0,0
Letonia	0,0	0,1	0,1	0,0	0,0	0,0	0,0	0,0	0,1
Lituania	0,0	0,0	0,0	0,0	0,1	0,1	0,1	0,1	0,0
Malta	0,0	0,0	0,0	0,0	0,0	0,0	0,0	0,0	0,0
Polonia	0,0	0,1	0,1	0,1	0,1	0,1	0,1	0,1	0,4
República Eslovaca	0,0	0,0	0,0	0,0	0,0	0,0	0,0	0,0	0,0
República Checa	0,0	0,0	0,0	0,0	0,0	0,0	0,0	0,0	0,0
Acuerdos en proceso de ratificación	1,9	3,0	4,5	5,1	5,1	5,0	5,5	5,7	4,7
P4	0,4	0,3	0,3	0,3	0,4	0,4	0,2	0,2	0,3
Brunei	-	-	-	-	0,0	-	-	-	-
Nueva Zelandia	0,1	0,1	0,1	0,1	0,2	0,1	0,1	0,1	0,1
Singapur	0,3	0,2	0,2	0,2	0,2	0,3	0,1	0,1	0,2
R.P. China	1,1	2,2	3,8	4,2	4,2	4,1	4,8	5,0	4,0
Cuba	0,3	0,3	0,3	0,4	0,3	0,3	0,2	0,2	0,2
India	0,1	0,1	0,1	0,2	0,2	0,2	0,2	0,2	0,2
Exportaciones Países sin Acuerdos Vigentes*	26,0	25,8	24,5	25,1	25,5	25,7	26,5	26,7	24,6
Japón	13,8	12,6	11,4	10,8	10,0	11,1	11,6	11,4	9,2
Total Exportaciones de Chile	100,0	100,0	100,0	100,0	100,0	100,0	100,0	100,0	100,0

(*): Incluye a los acuerdos en proceso de ratificación.

Fuente: Departamento de Estudios e Información, DIRECON (Noviembre 2006), en base a cifras del Banco Central de Chile

PCM/pcm

ANEXO N° 7
IMPORTACIONES CHILENAS SIN PETRÓLEO NI GAS NATURAL SEGÚN ACUERDOS
1999 - 2006

(Cifras en millones de dólares CIF, de cada año)

	1999	2000	2001	2002	2003	2004	2005	Enero - Septiembre	
								2005	2006
Acuerdos Vigentes	10.326,3	11.612,3	11.302,2	10.864,6	11.912,7	14.867,4	20.115,6	14.841,5	16.457,8
<i>Canadá</i>	407,7	511,9	427,3	321,5	333,1	348,5	406,4	297,7	362,9
<i>Corea del Sur</i>	405,7	535,2	540,0	438,8	540,8	699,7	1.077,3	739,4	1.178,5
<i>Estados Unidos</i>	3.022,4	3.338,3	2.888,6	2.568,5	2.576,4	3.402,0	4.722,5	3.664,6	4.113,6
<i>México</i>	578,8	615,6	532,8	475,4	480,6	620,6	764,2	531,4	701,3
Centro América	33,4	19,3	10,6	14,2	20,7	25,7	26,5	18,0	13,3
Costa Rica	13,2	4,0	2,9	4,1	9,5	9,1	9,3	5,8	5,7
El Salvador	3,7	2,0	2,6	0,4	0,9	3,0	2,3	1,3	0,4
Guatemala	16,3	13,2	4,4	9,5	9,9	12,4	13,7	10,1	5,4
Honduras	0,0	0,1	0,6	0,2	0,4	1,2	1,0	0,8	1,0
Nicaragua	0,0	0,0	0,0	0,0	0,0	0,1	0,2	0,1	0,7
Comunidad Andina	598,0	694,0	658,1	597,0	643,2	1.024,4	1.493,0	1.144,0	1.119,1
Bolivia	22,4	30,2	25,0	17,8	32,4	53,3	37,8	29,0	26,0
Colombia	166,0	206,3	189,3	206,9	203,5	295,1	284,3	218,5	218,8
Ecuador	108,5	99,5	90,6	92,6	77,9	80,7	90,7	65,3	88,7
Perú	157,9	221,7	210,8	166,0	253,0	460,8	944,3	720,8	622,5
Venezuela	143,1	136,3	142,5	113,7	76,4	134,6	135,9	110,4	163,0
Efta	172,6	152,1	164,6	126,7	135,3	171,6	203,0	155,2	139,9
Islandia	2,1	2,5	3,6	2,8	2,5	2,8	3,0	2,5	1,5
Liechtenstein	0,2	0,1	0,2	0,2	0,5	0,3	0,4	0,3	0,2
Noruega	16,4	25,4	51,2	24,3	29,9	63,3	61,2	51,6	37,7
Suiza	154,0	124,1	109,6	99,4	102,4	105,2	138,3	100,8	100,4
Mercosur	2.216,4	2.824,5	2.971,8	3.249,9	3.860,5	4.983,9	6.376,3	4.500,3	4.929,5
Argentina	1.145,4	1.374,2	1.411,9	1.588,9	1.930,6	2.413,8	2.909,3	2.095,8	2.434,6
Brasil	968,3	1.324,4	1.413,8	1.518,1	1.804,2	2.398,7	3.248,6	2.261,7	2.240,2
Paraguay	51,4	66,8	90,3	78,7	40,7	97,0	117,6	72,0	108,9
Uruguay	51,2	59,1	55,8	64,2	85,1	74,3	100,8	70,7	145,9
UE 15	2.848,5	2.880,0	3.064,1	3.023,4	3.260,4	3.529,9	4.948,5	3.722,7	3.813,0
Alemania	626,6	622,1	692,2	738,8	716,9	832,3	1.198,2	873,9	947,5
Austria	35,4	48,2	40,6	38,9	53,5	67,4	102,4	79,2	83,8
Bélgica	97,7	98,1	109,8	126,4	111,1	104,0	178,3	141,4	115,4
Dinamarca	50,1	74,0	66,3	66,9	77,3	68,0	107,8	83,1	90,0
España	406,8	428,0	466,1	417,3	452,9	516,1	622,5	452,4	531,3
Finlandia	71,1	88,2	84,3	106,8	252,7	197,0	514,4	375,9	222,8
Francia	417,4	447,8	575,2	623,3	595,8	510,2	682,2	519,0	537,2
Grecia	1,6	2,9	5,1	10,4	2,9	4,6	7,6	7,1	25,6
Holanda	82,7	94,4	107,6	101,7	114,5	186,2	170,7	135,0	266,5
Inglaterra	181,8	177,7	194,9	185,6	181,2	219,7	266,7	201,3	200,6
Irlanda	41,4	42,2	43,1	39,2	44,6	43,8	47,2	35,3	41,3
Italia	514,8	419,0	436,5	356,1	387,6	445,6	524,8	396,9	462,0
Luxemburgo	1,8	2,5	6,6	13,1	13,3	13,6	14,5	11,7	9,9
Portugal	48,8	50,6	53,6	46,4	54,1	56,8	59,8	47,3	52,2
Suecia	270,7	284,4	182,3	152,4	202,1	264,7	451,4	363,1	227,0
Nuevos UE	42,9	41,3	44,4	49,1	61,7	61,0	97,9	68,2	86,9
Chipre	0,0	0,1	0,1	0,0	0,1	0,2	0,2	0,2	0,1
Eslovenia	1,4	2,6	3,0	3,6	3,4	3,9	4,9	3,1	3,3
Estonia	0,0	0,0	3,0	0,0	11,0	1,8	6,4	3,0	8,1
Hungría	5,7	9,4	8,5	5,5	12,0	11,4	11,5	8,0	9,7
Letonia	1,1	9,7	10,9	15,6	0,4	4,2	11,6	11,3	2,0
Lituania	0,0	0,8	0,3	0,3	0,4	0,2	0,7	0,3	1,3
Malta	4,4	0,3	0,2	0,1	0,1	0,3	0,9	0,5	0,4
Polonia	21,9	10,2	10,3	13,3	24,3	22,0	36,7	22,8	34,5
República Eslovaca	1,0	0,6	1,3	1,3	2,6	4,0	4,5	3,0	5,4
República Checa	7,3	7,6	7,0	9,4	7,3	13,1	20,3	15,9	22,1
Acuerdos en proceso de ratificación	771,1	1.084,5	1.142,6	1.227,1	1.399,6	2.002,5	2.751,0	1.936,5	2.620,9
<i>P4</i>	55,2	62,3	52,9	41,5	37,9	53,2	71,7	54,2	51,1
Brunei	-	-	0,0	0,0	0,0	-	-	-	-
Nueva Zelandia	27,5	43,1	27,9	17,9	18,5	25,3	40,9	30,8	30,1
Singapur	27,7	19,2	25,0	23,6	19,4	27,9	30,8	23,4	21,0
<i>R.P. China</i>	<i>660,1</i>	<i>951,4</i>	<i>1.013,7</i>	<i>1.102,4</i>	<i>1.290,2</i>	<i>1.847,6</i>	<i>2.542,7</i>	<i>1.785,2</i>	<i>2.452,3</i>
<i>Cuba</i>	<i>0,7</i>	<i>0,7</i>	<i>0,8</i>	<i>1,1</i>	<i>1,0</i>	<i>0,8</i>	<i>1,7</i>	<i>1,1</i>	<i>1,0</i>
<i>India</i>	<i>55,1</i>	<i>70,1</i>	<i>75,2</i>	<i>82,1</i>	<i>70,5</i>	<i>100,8</i>	<i>134,8</i>	<i>95,9</i>	<i>116,6</i>
Importaciones Países sin Acuerdos Vigentes*	2.391,2	3.007,8	2.880,8	2.955,3	3.232,6	4.221,8	5.444,3	3.903,8	4.911,3
<i>Japón</i>	635,4	710,1	560,6	546,3	636,8	803,2	1.021,1	738,5	835,4
Total Importaciones de Chile	12.717,5	14.620,2	14.183,0	13.819,8	15.145,3	19.089,1	25.559,9	18.745,3	21.369,1

(*): Incluye a los acuerdos en proceso de ratificación.

Fuente: Departamento de Estudios e Información, DIRECON (Noviembre 2006), en base a cifras del Banco Central de Chile

PCM/pcm

ANEXO N° 7.a
ESTRUCTURA IMPORTACIONES CHILENAS SIN PETRÓLEO NI GAS NATURAL
SEGÚN ACUERDOS, 1999 - 2006

(Cifras en porcentajes)

	1999	2000	2001	2002	2003	2004	2005	Enero - Septiembre	
								2005	2006
Acuerdos Vigentes	81,2	79,4	79,7	78,6	78,7	77,9	78,7	79,2	77,0
Canadá	3,2	3,5	3,0	2,3	2,2	1,8	1,6	1,6	1,7
Corea del Sur	3,2	3,7	3,8	3,2	3,6	3,7	4,2	3,9	5,5
Estados Unidos	23,8	22,8	20,4	18,6	17,0	17,8	18,5	19,5	19,3
México	4,6	4,2	3,8	3,4	3,2	3,3	3,0	2,8	3,3
Centro América	0,3	0,1	0,1	0,1	0,1	0,1	0,1	0,1	0,1
Costa Rica	0,1	0,0	0,0	0,0	0,1	0,0	0,0	0,0	0,0
El Salvador	0,0	0,0	0,0	0,0	0,0	0,0	0,0	0,0	0,0
Guatemala	0,1	0,1	0,0	0,1	0,1	0,1	0,1	0,1	0,0
Honduras	0,0	0,0	0,0	0,0	0,0	0,0	0,0	0,0	0,0
Nicaragua	0,0	0,0	0,0	0,0	0,0	0,0	0,0	0,0	0,0
Comunidad Andina	4,7	4,7	4,6	4,3	4,2	5,4	5,8	6,1	5,2
Bolivia	0,2	0,2	0,2	0,1	0,2	0,3	0,1	0,2	0,1
Colombia	1,3	1,4	1,3	1,5	1,3	1,5	1,1	1,2	1,0
Ecuador	0,9	0,7	0,6	0,7	0,5	0,4	0,4	0,3	0,4
Perú	1,2	1,5	1,5	1,2	1,7	2,4	3,7	3,8	2,9
Venezuela	1,1	0,9	1,0	0,8	0,5	0,7	0,5	0,6	0,8
Efta	1,4	1,0	1,2	0,9	0,9	0,9	0,8	0,8	0,7
Islandia	0,0	0,0	0,0	0,0	0,0	0,0	0,0	0,0	0,0
Liechtenstein	0,0	0,0	0,0	0,0	0,0	0,0	0,0	0,0	0,0
Noruega	0,1	0,2	0,4	0,2	0,2	0,3	0,2	0,3	0,2
Suiza	1,2	0,8	0,8	0,7	0,7	0,6	0,5	0,5	0,5
Mercosur	17,4	19,3	21,0	23,5	25,5	26,1	24,9	24,0	23,1
Argentina	9,0	9,4	10,0	11,5	12,7	12,6	11,4	11,2	11,4
Brasil	7,6	9,1	10,0	11,0	11,9	12,6	12,7	12,1	10,5
Paraguay	0,4	0,5	0,6	0,6	0,3	0,5	0,5	0,4	0,5
Uruguay	0,4	0,4	0,4	0,5	0,6	0,4	0,4	0,4	0,7
UE 15	22,4	19,7	21,6	21,9	21,5	18,5	19,4	19,9	17,8
Alemania	4,9	4,3	4,9	5,3	4,7	4,4	4,7	4,7	4,4
Austria	0,3	0,3	0,3	0,3	0,4	0,4	0,4	0,4	0,4
Bélgica	0,8	0,7	0,8	0,9	0,7	0,5	0,7	0,8	0,5
Dinamarca	0,4	0,5	0,5	0,5	0,5	0,4	0,4	0,4	0,4
España	3,2	2,9	3,3	3,0	3,0	2,7	2,4	2,4	2,5
Finlandia	0,6	0,6	0,6	0,8	1,7	1,0	2,0	2,0	1,0
Francia	3,3	3,1	4,1	4,5	3,9	2,7	2,7	2,8	2,5
Grecia	0,0	0,0	0,0	0,1	0,0	0,0	0,0	0,0	0,1
Holanda	0,7	0,6	0,8	0,7	0,8	1,0	0,7	0,7	1,2
Inglaterra	1,4	1,2	1,4	1,3	1,2	1,2	1,0	1,1	0,9
Irlanda	0,3	0,3	0,3	0,3	0,3	0,2	0,2	0,2	0,2
Italia	4,0	2,9	3,1	2,6	2,6	2,3	2,1	2,1	2,2
Luxemburgo	0,0	0,0	0,0	0,1	0,1	0,1	0,1	0,1	0,0
Portugal	0,4	0,3	0,4	0,3	0,4	0,3	0,2	0,3	0,2
Suecia	2,1	1,9	1,3	1,1	1,3	1,4	1,8	1,9	1,1
Nuevos UE	0,3	0,3	0,3	0,4	0,4	0,3	0,4	0,4	0,4
Chipre	0,0	0,0	0,0	0,0	0,0	0,0	0,0	0,0	0,0
Eslovenia	0,0	0,0	0,0	0,0	0,0	0,0	0,0	0,0	0,0
Estonia	0,0	0,0	0,0	0,0	0,1	0,0	0,0	0,0	0,0
Hungria	0,0	0,1	0,1	0,0	0,1	0,1	0,0	0,0	0,0
Letonia	0,0	0,1	0,1	0,1	0,0	0,0	0,0	0,1	0,0
Lituania	0,0	0,0	0,0	0,0	0,0	0,0	0,0	0,0	0,0
Malta	0,0	0,0	0,0	0,0	0,0	0,0	0,0	0,0	0,0
Polonia	0,2	0,1	0,1	0,1	0,2	0,1	0,1	0,1	0,2
República Eslovaca	0,0	0,0	0,0	0,0	0,0	0,0	0,0	0,0	0,0
República Checa	0,1	0,1	0,0	0,1	0,0	0,1	0,1	0,1	0,1
Acuerdos en proceso de ratificación	6,1	7,4	8,1	8,9	9,2	10,5	10,8	10,3	12,3
P4	0,4	0,4	0,4	0,3	0,2	0,3	0,3	0,3	0,2
Brunei	-	-	0,0	0,0	0,0	-	-	-	-
Nueva Zelandia	0,2	0,3	0,2	0,1	0,1	0,1	0,2	0,2	0,1
Singapur	0,2	0,1	0,2	0,2	0,1	0,1	0,1	0,1	0,1
R.P. China	5,2	6,5	7,1	8,0	8,5	9,7	9,9	9,5	11,5
Cuba	0,0	0,0	0,0	0,0	0,0	0,0	0,0	0,0	0,0
India	0,4	0,5	0,5	0,6	0,5	0,5	0,5	0,5	0,5
Importaciones Países sin Acuerdos Vigentes*	18,8	20,6	20,3	21,4	21,3	22,1	21,3	20,8	23,0
Japón	5,0	4,9	4,0	4,0	4,2	4,2	4,0	3,9	3,9
Total Importaciones de Chile	100,0	100,0	100,0	100,0	100,0	100,0	100,0	100,0	100,0

(*): Incluye a los acuerdos en proceso de ratificación.

Fuente: Departamento de Estudios e Información, DIRECON (Noviembre 2006), en base a cifras del Banco Central de Chile

PCM/pcm

ANEXO N° 8
INTERCAMBIO COMERCIAL DE CHILE SIN COBRE, PETRÓLEO NI GAS NATURAL
SEGÚN ACUERDOS; 1999 - 2006

(Cifras en millones de dólares, de cada año)

	1999	2000	2001	2002	2003	2004	2005	Enero - Septiembre 2005	
								2005	2006
Acuerdos Vigentes	17.812,8	19.847,6	19.648,1	19.399,5	21.714,7	27.568,2	36.037,1	26.620,9	30.522,1
<i>Canadá</i>	509,0	619,8	541,2	466,1	511,5	548,3	826,6	577,3	745,8
<i>Corea del Sur</i>	587,3	732,7	715,0	615,0	845,1	1.155,7	1.874,1	1.275,2	1.849,0
<i>Estados Unidos</i>	5.509,1	5.923,6	5.547,1	5.505,3	5.886,6	7.447,8	9.516,0	7.187,0	8.177,4
<i>México</i>	917,6	1.095,3	1.089,1	1.197,6	1.219,7	1.654,3	2.003,1	1.445,3	1.806,5
Centro América	128,2	126,3	159,6	195,4	293,6	410,9	417,8	325,7	388,5
Costa Rica	60,2	53,7	54,8	68,7	83,0	106,3	125,4	87,7	141,2
El Salvador	19,7	16,5	19,3	21,0	31,8	59,5	87,7	78,8	78,3
Guatemala	40,2	38,7	62,4	80,5	148,7	178,2	142,6	106,4	109,8
Honduras	4,2	12,1	18,6	19,7	24,4	58,4	53,3	46,0	39,2
Nicaragua	3,8	5,3	4,5	5,4	5,8	8,5	8,8	6,8	20,0
Comunidad Andina	1.609,9	1.875,5	1.981,4	1.900,1	1.932,4	2.567,7	3.420,4	2.554,5	2.935,9
Bolivia	215,7	194,2	168,3	157,5	173,6	192,8	248,9	177,5	230,4
Colombia	368,9	436,2	426,0	480,3	487,7	599,6	620,2	469,6	521,3
Ecuador	218,5	256,8	321,1	345,0	371,5	403,8	432,3	317,5	389,9
Perú	468,7	623,4	637,5	596,6	675,9	965,3	1.629,0	1.213,0	1.287,9
Venezuela	338,2	364,9	428,6	320,6	223,6	406,2	490,0	376,9	506,4
Efta	290,1	265,8	249,4	212,7	189,3	232,4	303,9	226,1	243,5
Islandia	3,0	24,7	17,5	32,7	3,7	5,0	5,0	3,9	3,2
Liechtenstein	0,2	0,1	0,2	0,2	0,5	0,3	0,4	0,3	0,2
Noruega	79,1	56,4	93,4	52,1	56,1	91,4	97,8	80,2	59,9
Suiza	207,9	184,6	138,3	127,7	129,0	135,7	200,8	141,7	180,1
Mercosur	3.402,1	4.006,8	4.043,2	3.962,8	4.701,0	6.121,3	7.959,3	5.682,8	6.362,5
Argentina	1.828,9	1.953,1	1.917,8	1.814,2	2.232,9	2.813,8	3.470,9	2.517,6	2.963,1
Brasil	1.365,7	1.819,8	1.870,7	1.940,3	2.279,2	3.035,7	4.156,9	2.941,4	3.031,2
Paraguay	98,9	113,2	136,3	103,0	64,8	130,6	158,0	100,1	153,9
Uruguay	108,5	120,7	118,4	105,3	124,1	141,3	173,6	123,7	214,2
UE 15	4.808,1	5.144,9	5.255,4	5.275,2	6.046,5	7.325,5	9.554,3	7.233,0	7.826,6
Alemania	826,5	806,7	889,1	929,1	991,2	1.158,1	1.617,6	1.190,6	1.389,1
Austria	44,0	59,4	54,0	48,9	63,4	75,8	108,0	84,2	88,7
Bélgica	334,0	424,0	301,9	299,5	332,9	373,8	512,5	393,4	397,4
Dinamarca	95,9	123,0	123,2	124,7	152,2	150,0	224,9	171,9	169,8
España	653,1	686,8	737,2	720,6	799,9	934,7	1.179,0	880,8	977,8
Finlandia	84,0	107,6	97,4	126,9	276,0	237,8	582,1	423,0	272,9
Francia	553,3	657,5	758,7	821,3	843,8	814,2	1.007,0	762,3	804,7
Grecia	6,9	7,2	8,6	17,0	13,7	17,1	18,4	16,9	34,9
Holanda	391,9	417,9	567,2	505,5	683,9	1.349,9	1.782,0	1.379,2	1.697,8
Inglaterra	700,6	722,2	714,8	734,7	791,1	895,8	766,6	563,2	649,2
Irlanda	57,0	62,8	67,6	69,2	79,0	86,1	91,8	68,8	81,2
Italia	684,9	666,3	634,4	589,9	664,3	769,8	929,4	720,7	786,8
Luxemburgo	2,0	2,8	7,6	13,2	13,7	14,2	15,0	12,0	10,1
Portugal	68,5	70,6	73,6	62,4	79,3	87,0	89,9	70,4	74,4
Suecia	305,4	329,8	220,0	212,3	262,1	361,2	630,2	495,5	391,9
Nuevos UE	51,4	56,8	66,7	69,3	89,1	104,2	161,6	114,0	186,5
Chipre	0,2	1,0	0,8	0,3	0,2	1,0	1,2	0,8	1,9
Eslovenia	1,7	2,7	3,2	3,8	4,0	4,9	5,3	3,3	4,2
Estonia	0,7	0,7	4,9	3,6	13,3	5,9	14,5	10,0	14,1
Hungría	6,0	9,6	8,9	5,7	12,5	12,7	13,6	9,7	11,0
Letonia	4,4	15,9	20,1	21,2	6,3	11,3	22,0	18,0	12,0
Lituania	0,2	1,2	2,2	3,5	7,0	9,5	15,9	11,9	7,4
Malta	4,5	0,5	0,4	0,4	2,0	1,2	2,2	1,4	1,6
Polonia	25,0	16,6	17,0	19,1	31,1	36,2	57,9	36,5	103,2
República Eslovaca	1,0	0,7	1,4	1,3	2,9	4,1	4,8	3,3	5,8
República Checa	7,7	7,9	7,7	10,5	9,6	17,4	24,3	19,0	25,3
Acuerdos en proceso de ratificación	962,3	1.412,7	1.635,6	1.806,1	2.069,1	2.851,1	3.941,7	2.851,7	3.498,0
P4	91,5	96,4	84,6	75,8	89,5	128,4	125,3	93,3	98,9
Brunei	-	-	0,0	0,0	0,0	-	-	-	-
Nueva Zelandia	36,8	52,8	37,4	27,1	39,6	48,3	67,4	52,2	49,3
Singapur	54,6	43,6	47,3	48,8	49,9	80,1	57,9	41,2	49,6
R.P. China	769,0	1.199,5	1.428,6	1.585,9	1.840,2	2.544,4	3.591,6	2.590,1	3.201,5
Cuba	33,6	37,2	37,3	42,9	39,2	47,8	44,2	34,5	39,1
India	68,3	79,6	85,0	101,5	100,2	130,6	180,5	133,8	158,4
Intercambio Países sin Acuerdos Vigentes*	5.026,3	5.865,2	5.582,5	5.821,6	6.585,2	8.624,1	11.179,7	8.194,0	9.507,6
<i>Japón</i>	2.032,8	2.107,8	1.819,7	1.774,0	1.953,5	2.705,1	3.539,9	2.568,8	2.546,5
Total Intercambio de Chile	22.839,1	25.712,7	25.230,6	25.221,2	28.299,8	36.192,3	47.216,8	34.814,9	40.029,7

(*): Incluye a los acuerdos en proceso de ratificación.

Fuente: Departamento de Estudios e Información, DIRECON (Noviembre 2006), en base a cifras del Banco Central de Chile

PCM/pcm

ANEXO N° 9
BALANZA COMERCIAL DE CHILE SIN COBRE, PETRÓLEO NI GAS NATURAL
SEGÚN ACUERDOS; 1999 - 2006

(Cifras en millones de dólares, de cada año)

	1999	2000	2001	2002	2003	2004	2005	Enero - Septiembre	
								2005	2006
Acuerdos Vigentes	-2.839,8	-3.377,1	-2.956,3	-2.329,6	-2.110,8	-2.166,5	-4.194,0	-3.062,2	-2.393,4
<i>Canadá</i>	<i>-306,4</i>	<i>-404,0</i>	<i>-313,3</i>	<i>-176,9</i>	<i>-154,7</i>	<i>-148,6</i>	<i>13,8</i>	<i>-18,2</i>	<i>19,9</i>
<i>Corea del Sur</i>	<i>-224,1</i>	<i>-337,8</i>	<i>-365,1</i>	<i>-262,6</i>	<i>-236,6</i>	<i>-243,7</i>	<i>-280,5</i>	<i>-203,6</i>	<i>-508,0</i>
<i>Estados Unidos</i>	<i>-535,8</i>	<i>-752,9</i>	<i>-230,0</i>	<i>368,3</i>	<i>733,8</i>	<i>643,7</i>	<i>71,1</i>	<i>-142,2</i>	<i>-49,7</i>
<i>México</i>	<i>-240,0</i>	<i>-135,9</i>	<i>23,6</i>	<i>246,8</i>	<i>258,5</i>	<i>413,0</i>	<i>474,6</i>	<i>382,6</i>	<i>403,9</i>
Centro América	61,4	87,6	138,4	166,9	252,3	359,5	364,8	289,6	361,9
<i>Costa Rica</i>	<i>33,7</i>	<i>45,6</i>	<i>48,9</i>	<i>60,5</i>	<i>64,0</i>	<i>88,2</i>	<i>106,7</i>	<i>76,2</i>	<i>129,9</i>
<i>El Salvador</i>	<i>12,2</i>	<i>12,6</i>	<i>14,1</i>	<i>20,2</i>	<i>30,1</i>	<i>53,5</i>	<i>83,2</i>	<i>76,2</i>	<i>77,4</i>
<i>Guatemala</i>	<i>7,5</i>	<i>12,3</i>	<i>53,6</i>	<i>61,6</i>	<i>128,8</i>	<i>153,4</i>	<i>115,1</i>	<i>86,1</i>	<i>98,9</i>
<i>Honduras</i>	<i>4,1</i>	<i>11,9</i>	<i>17,3</i>	<i>19,4</i>	<i>23,6</i>	<i>56,1</i>	<i>51,4</i>	<i>44,5</i>	<i>37,2</i>
<i>Nicaragua</i>	<i>3,8</i>	<i>5,3</i>	<i>4,5</i>	<i>5,3</i>	<i>5,8</i>	<i>8,3</i>	<i>8,5</i>	<i>6,6</i>	<i>18,6</i>
Comunidad Andina	414,0	487,4	665,1	706,2	645,9	518,8	434,4	266,5	697,8
<i>Bolivia</i>	<i>170,9</i>	<i>133,7</i>	<i>118,2</i>	<i>121,9</i>	<i>108,8</i>	<i>86,2</i>	<i>173,2</i>	<i>119,6</i>	<i>178,3</i>
<i>Colombia</i>	<i>36,9</i>	<i>23,7</i>	<i>47,4</i>	<i>66,5</i>	<i>80,7</i>	<i>9,5</i>	<i>51,6</i>	<i>32,7</i>	<i>83,6</i>
<i>Ecuador</i>	<i>1,5</i>	<i>57,8</i>	<i>139,9</i>	<i>159,8</i>	<i>215,6</i>	<i>242,4</i>	<i>251,0</i>	<i>186,9</i>	<i>212,5</i>
<i>Perú</i>	<i>152,9</i>	<i>179,9</i>	<i>216,0</i>	<i>264,7</i>	<i>170,0</i>	<i>43,7</i>	<i>-259,6</i>	<i>-228,7</i>	<i>42,9</i>
<i>Venezuela</i>	<i>51,9</i>	<i>92,3</i>	<i>143,6</i>	<i>93,3</i>	<i>70,9</i>	<i>137,0</i>	<i>218,2</i>	<i>156,1</i>	<i>180,5</i>
Efta	-55,1	-38,5	-79,8	-40,8	-81,2	-110,9	-102,1	-84,3	-36,2
<i>Islandia</i>	<i>-1,3</i>	<i>19,8</i>	<i>10,3</i>	<i>27,1</i>	<i>-1,3</i>	<i>-0,6</i>	<i>-1,1</i>	<i>-1,1</i>	<i>0,2</i>
<i>Liechtenstein</i>	<i>-0,2</i>	<i>-0,1</i>	<i>-0,2</i>	<i>-0,2</i>	<i>-0,5</i>	<i>-0,3</i>	<i>-0,3</i>	<i>-0,3</i>	<i>-0,2</i>
<i>Noruega</i>	<i>46,3</i>	<i>5,6</i>	<i>-9,0</i>	<i>3,4</i>	<i>-3,7</i>	<i>-35,2</i>	<i>-24,7</i>	<i>-23,0</i>	<i>-15,5</i>
<i>Suiza</i>	<i>-100,0</i>	<i>-63,7</i>	<i>-80,9</i>	<i>-71,1</i>	<i>-75,8</i>	<i>-74,7</i>	<i>-75,9</i>	<i>-59,9</i>	<i>-20,8</i>
Mercosur	-1.030,6	-1.642,2	-1.900,4	-2.537,1	-3.020,1	-3.846,5	-4.793,4	-3.317,7	-3.496,5
<i>Argentina</i>	<i>-461,9</i>	<i>-795,3</i>	<i>-906,0</i>	<i>-1.363,6</i>	<i>-1.628,3</i>	<i>-2.013,8</i>	<i>-2.347,7</i>	<i>-1.674,0</i>	<i>-1.906,0</i>
<i>Brasil</i>	<i>-570,9</i>	<i>-829,0</i>	<i>-956,9</i>	<i>-1.095,8</i>	<i>-1.329,1</i>	<i>-1.761,8</i>	<i>-2.340,4</i>	<i>-1.582,1</i>	<i>-1.449,2</i>
<i>Paraguay</i>	<i>-3,9</i>	<i>-20,4</i>	<i>-44,3</i>	<i>-54,4</i>	<i>-16,6</i>	<i>-63,5</i>	<i>-77,2</i>	<i>-44,0</i>	<i>-63,8</i>
<i>Uruguay</i>	<i>6,1</i>	<i>2,5</i>	<i>6,8</i>	<i>-23,2</i>	<i>-46,1</i>	<i>-7,4</i>	<i>-28,1</i>	<i>-17,6</i>	<i>-77,5</i>
UE 15	-888,8	-615,0	-872,7	-771,6	-474,4	265,7	-342,6	-212,4	200,6
<i>Alemania</i>	<i>-426,6</i>	<i>-437,6</i>	<i>-495,3</i>	<i>-548,5</i>	<i>-442,7</i>	<i>-506,4</i>	<i>-778,9</i>	<i>-557,3</i>	<i>-505,8</i>
<i>Austria</i>	<i>-26,8</i>	<i>-36,9</i>	<i>-27,1</i>	<i>-29,0</i>	<i>-43,5</i>	<i>-59,0</i>	<i>-96,7</i>	<i>-74,3</i>	<i>-78,9</i>
<i>Bélgica</i>	<i>138,5</i>	<i>227,8</i>	<i>82,4</i>	<i>46,8</i>	<i>110,7</i>	<i>165,8</i>	<i>155,8</i>	<i>110,6</i>	<i>166,5</i>
<i>Dinamarca</i>	<i>-4,2</i>	<i>-24,9</i>	<i>-9,3</i>	<i>-9,2</i>	<i>-2,5</i>	<i>14,1</i>	<i>9,4</i>	<i>5,8</i>	<i>-10,2</i>
<i>España</i>	<i>-160,5</i>	<i>-169,3</i>	<i>-195,0</i>	<i>-114,0</i>	<i>-105,8</i>	<i>-97,5</i>	<i>-65,9</i>	<i>-24,1</i>	<i>-84,8</i>
<i>Finlandia</i>	<i>-58,1</i>	<i>-68,7</i>	<i>-71,1</i>	<i>-86,6</i>	<i>-229,3</i>	<i>-156,3</i>	<i>-446,8</i>	<i>-328,7</i>	<i>-172,7</i>
<i>Francia</i>	<i>-281,4</i>	<i>-238,0</i>	<i>-391,8</i>	<i>-425,4</i>	<i>-347,7</i>	<i>-206,2</i>	<i>-357,4</i>	<i>-275,7</i>	<i>-269,7</i>
<i>Grecia</i>	<i>3,7</i>	<i>1,4</i>	<i>-1,5</i>	<i>-3,9</i>	<i>8,0</i>	<i>8,0</i>	<i>3,1</i>	<i>2,8</i>	<i>-16,3</i>
<i>Holanda</i>	<i>226,5</i>	<i>229,1</i>	<i>352,1</i>	<i>302,1</i>	<i>454,9</i>	<i>977,5</i>	<i>1.440,5</i>	<i>1.109,2</i>	<i>1.164,8</i>
<i>Inglaterra</i>	<i>337,0</i>	<i>366,8</i>	<i>325,0</i>	<i>363,5</i>	<i>428,7</i>	<i>456,4</i>	<i>233,3</i>	<i>160,6</i>	<i>248,0</i>
<i>Irlanda</i>	<i>-25,7</i>	<i>-21,5</i>	<i>-18,6</i>	<i>-9,1</i>	<i>-10,2</i>	<i>-1,6</i>	<i>-2,6</i>	<i>-1,9</i>	<i>-1,3</i>
<i>Italia</i>	<i>-344,6</i>	<i>-171,6</i>	<i>-238,6</i>	<i>-122,4</i>	<i>-110,8</i>	<i>-121,4</i>	<i>-120,2</i>	<i>-73,2</i>	<i>-137,2</i>
<i>Luxemburgo</i>	<i>-1,5</i>	<i>-2,1</i>	<i>-5,6</i>	<i>-13,0</i>	<i>-12,8</i>	<i>-13,0</i>	<i>-14,1</i>	<i>-11,3</i>	<i>-9,6</i>
<i>Portugal</i>	<i>-29,1</i>	<i>-30,6</i>	<i>-33,6</i>	<i>-30,4</i>	<i>-28,9</i>	<i>-26,5</i>	<i>-29,7</i>	<i>-24,2</i>	<i>-30,1</i>
<i>Suecia</i>	<i>-236,0</i>	<i>-238,9</i>	<i>-144,6</i>	<i>-92,5</i>	<i>-142,2</i>	<i>-168,1</i>	<i>-272,5</i>	<i>-230,7</i>	<i>-62,1</i>
Nuevos UE	-34,4	-25,8	-22,2	-28,9	-34,3	-17,7	-34,1	-22,4	12,7
<i>Chipre</i>	<i>0,2</i>	<i>0,9</i>	<i>0,6</i>	<i>0,2</i>	<i>0,1</i>	<i>0,7</i>	<i>0,8</i>	<i>0,4</i>	<i>1,7</i>
<i>Eslovenia</i>	<i>-1,2</i>	<i>-2,5</i>	<i>-2,8</i>	<i>-3,4</i>	<i>-2,7</i>	<i>-2,9</i>	<i>-4,5</i>	<i>-2,9</i>	<i>-2,4</i>
<i>Estonia</i>	<i>0,7</i>	<i>0,7</i>	<i>-1,1</i>	<i>3,5</i>	<i>-8,7</i>	<i>2,3</i>	<i>1,7</i>	<i>4,1</i>	<i>-2,1</i>
<i>Hungría</i>	<i>-5,4</i>	<i>-9,2</i>	<i>-8,1</i>	<i>-5,2</i>	<i>-11,4</i>	<i>-10,0</i>	<i>-9,4</i>	<i>-6,2</i>	<i>-8,3</i>
<i>Letonia</i>	<i>2,2</i>	<i>-3,6</i>	<i>-1,6</i>	<i>-10,0</i>	<i>5,4</i>	<i>3,0</i>	<i>-1,3</i>	<i>-4,7</i>	<i>7,9</i>
<i>Lituania</i>	<i>0,1</i>	<i>-0,4</i>	<i>1,7</i>	<i>2,9</i>	<i>6,2</i>	<i>9,1</i>	<i>14,5</i>	<i>11,2</i>	<i>4,8</i>
<i>Malta</i>	<i>-4,4</i>	<i>-0,1</i>	<i>0,0</i>	<i>0,2</i>	<i>1,8</i>	<i>0,7</i>	<i>0,3</i>	<i>0,4</i>	<i>0,9</i>
<i>Polonia</i>	<i>-18,7</i>	<i>-3,8</i>	<i>-3,7</i>	<i>-7,6</i>	<i>-17,4</i>	<i>-7,8</i>	<i>-15,6</i>	<i>-9,2</i>	<i>34,1</i>
<i>República Eslovaca</i>	<i>-0,9</i>	<i>-0,6</i>	<i>-1,1</i>	<i>-1,2</i>	<i>-2,4</i>	<i>-3,9</i>	<i>-4,2</i>	<i>-2,8</i>	<i>-4,9</i>
<i>República Checa</i>	<i>-7,0</i>	<i>-7,3</i>	<i>-6,2</i>	<i>-8,3</i>	<i>-5,0</i>	<i>-8,8</i>	<i>-16,3</i>	<i>-12,8</i>	<i>-19,0</i>
Acuerdos en proceso de ratificación	-579,8	-756,3	-649,7	-648,0	-730,1	-1.153,9	-1.560,3	-1.021,2	-1.743,9
P4	-18,9	-28,1	-21,2	-7,2	13,8	21,9	-18,2	-15,0	-3,3
<i>Brunei</i>	<i>-</i>	<i>-</i>	<i>-0,0</i>	<i>-0,0</i>	<i>0,0</i>	<i>-</i>	<i>-</i>	<i>-</i>	<i>-</i>
<i>Nueva Zelandia</i>	<i>-18,2</i>	<i>-33,5</i>	<i>-18,5</i>	<i>-8,7</i>	<i>2,6</i>	<i>-2,4</i>	<i>-14,5</i>	<i>-9,4</i>	<i>-10,8</i>
<i>Singapur</i>	<i>-0,7</i>	<i>5,3</i>	<i>-2,7</i>	<i>1,5</i>	<i>11,2</i>	<i>24,3</i>	<i>-3,7</i>	<i>-5,6</i>	<i>7,6</i>
R.P. China	-551,1	-703,3	-598,7	-618,9	-740,2	-1.150,9	-1.493,9	-980,4	-1.703,0
Cuba	32,1	35,7	35,7	40,7	37,2	46,2	40,8	32,3	37,1
India	-41,9	-60,6	-65,5	-62,7	-40,9	-71,1	-89,0	-58,1	-74,7
Balanza Países sin Acuerdos Vigentes*	243,9	-150,5	-179,0	-88,9	119,9	180,6	291,1	386,5	-315,0
<i>Japón</i>	<i>761,9</i>	<i>687,7</i>	<i>698,6</i>	<i>681,3</i>	<i>680,0</i>	<i>1.098,6</i>	<i>1.497,8</i>	<i>1.091,8</i>	<i>875,6</i>
Total Balanza de Chile	-2.595,9	-3.527,6	-3.135,3	-2.418,5	-1.990,9	-1.985,9	-3.902,9	-2.675,7	-2.708,4

(*): Incluye a los acuerdos en proceso de ratificación.

Fuente: Departamento de Estudios e Información, DIRECON (Noviembre 2006), en base a cifras del Banco Central de Chile

PCM/pcm

ANEXO N° 10
EXPORTACIONES DE CHILE A CANADÁ
CLASIFICADAS DE ACUERDO A LA CIU, 1999 - 2006

(Cifras en millones de dólares FOB, de cada año)

	1999	2000	2001	2002	2003	2004	2005	Enero - Septiembre	
								2005	2006
I. Agricultura, Fruticultura, Ganadería Silvicultura y Pesca Extractiva	3,4	4,2	6,5	6,2	9,8	14,7	19,0	17,6	21,1
Agricultura, fruticultura y ganadería	3,4	4,2	6,4	6,1	9,5	14,5	18,8	17,4	21,0
Agricultura	1,0	1,0	2,6	1,0	1,2	1,5	3,6	3,1	2,5
Fruticultura	2,4	3,2	3,7	5,1	8,3	13,0	15,3	14,3	18,5
Ganadería	0,0	-	0,1	0,0	0,0	0,0	0,0	0,0	0,0
Silvicultura	0,0	0,0	0,0	0,0	0,0	0,0	0,1	0,0	0,1
Pesca Extractiva	0,0	0,0	0,0	0,1	0,2	0,2	0,1	0,1	0,1
II. Minería	75,5	138,3	157,9	131,4	252,2	590,0	813,5	592,9	657,5
Cobre	72,2	135,8	151,6	122,7	236,5	580,5	650,9	471,6	526,9
Resto	3,4	2,6	6,3	8,7	15,7	9,5	162,6	121,3	130,6
III. Industria	92,7	98,9	96,2	123,9	149,7	173,1	234,7	137,3	225,1
Industria alimentaria, bebidas, licores y tabaco	71,3	69,0	61,8	69,6	79,8	93,8	109,0	80,0	105,0
Alimentos y alimentos forrajeros	30,9	23,7	23,9	27,0	28,5	33,5	46,6	33,4	55,8
Bebidas, líquidos, alcoholes y tabacos	40,4	45,4	37,9	42,7	51,3	60,2	62,4	46,6	49,1
Industria textil, prendas de vestir y cuero	3,3	5,3	6,0	5,2	6,9	5,7	6,0	5,1	2,9
Textiles y confecciones de prendas de vestir	2,9	5,1	5,5	5,1	6,8	5,6	5,8	4,9	2,9
Curtiembre, talabartería, cuero y pieles, calzados	0,5	0,2	0,5	0,1	0,1	0,1	0,2	0,1	0,1
Forestales y muebles de madera	5,6	14,2	17,6	32,9	43,0	51,3	40,1	30,8	26,4
Celulosa, papel, cartón, editoriales e imprenta	0,9	1,0	1,1	0,2	0,8	0,2	0,0	0,0	0,0
Productos químicos básicos y preparados, petróleo y derivados, caucho y plástico	1,2	2,8	2,6	3,8	9,6	6,1	14,6	5,2	14,4
Productos de barro, loza y porcelana, vidrio y productos minerales no metálicos	0,2	0,2	0,2	0,4	0,7	1,0	1,2	1,0	0,6
Industria básica del hierro y del acero, industria básica de metales no ferrosos	5,8	1,9	0,5	0,5	1,8	6,2	4,8	2,6	10,4
Productos metálicos, maquinaria, equipos material eléctrico, instrumentos de medida y material de transporte	4,2	4,3	6,4	11,2	6,5	8,8	59,0	12,6	65,3
Productos metálicos, maquinaria, equipos, material eléctrico e instrumentos de medida	3,2	2,3	4,2	5,8	6,3	7,3	6,7	5,4	14,8
Material de transporte	1,0	2,0	2,2	5,5	0,2	1,5	52,3	7,2	50,5
Industria manufacturera no expresada	0,1	0,1	0,0	0,0	0,6	0,0	0,0	0,0	0,0
IV. Otros	1,9	2,3	5,0	2,3	3,3	2,5	3,9	3,3	6,2
IV. Total Exportaciones	173,5	243,7	265,6	263,7	415,0	780,3	1.071,1	751,1	909,8

Fuente: Departamento de Estudios e Informaciones, DIRECON (Noviembre 2006) en base a cifras del Banco Central de Chile

PCM/pcm

ANEXO N° 11
IMPORTACIONES DE CHILE DESDE CANADÁ, SEGÚN TIPO DE BIEN
1999 - 2006

(Cifras en millones de dólares CIF, de cada año y porcentajes)

	1999	2000	2001	2002	2003	2004	2005	Enero - Septiembre	
								2005	2006
I. Bienes de Consumo	22,6	26,3	23,7	19,4	19,9	19,6	25,2	20,7	15,5
II. Bienes Intermedios	275,8	319,2	301,9	219,4	244,6	248,3	276,0	201,3	282,8
Petróleo	-	-	-	-	0,0	-	-	-	-
Otros Combustibles y Lubricantes	49,9	35,4	38,5	23,8	23,7	38,0	70,4	51,0	106,7
III. Bienes de Capital	109,3	166,4	101,6	82,7	68,6	80,6	105,2	75,8	64,6
IV. Total Importaciones	407,7	511,9	427,3	321,5	333,1	348,5	406,4	297,8	362,9

Fuente: Departamento de Estudios e Informaciones, DIRECON (Noviembre 2006), en base a cifras del Banco Central de Chile

ANEXO N° 12
PRINCIPALES PRODUCTOS EXPORTADOS POR CHILE A CANADÁ
ENERO - SEPTIEMBRE 2005 - 2006

(Cifras en dólares FOB, de cada año y porcentajes)

SACH	Glosa	Monto (FOB)		Estructura (%)		Crecimiento (%)
		2005	2006	2005	2006	2006
74020010	Cobre para el afino.	349.545.649	409.895.069	46,5	45,1	17,3
26030000	Minerales de cobre y sus concentrados.	65.379.479	92.669.362	8,7	10,2	41,7
71081200	Oro en bruto, excepto en polvo, para uso no monetario	84.398.827	92.642.214	11,2	10,2	9,8
89019099	Los demas barcos contenedores p. el transporte de mercancías o para transporte mixto de p	-	46.026.179	-	5,1	-
71069120	Plata en bruto, aleada.	21.625.853	36.301.246	2,9	4,0	67,9
74031100	Cátodos y secciones de catodo, de cobre refinado	56.654.026	24.384.274	7,5	2,7	-57,0
22042121	Vino Cabernet sauvignon, capacidad inferior o igual a 2 lts.	10.438.294	11.383.401	1,4	1,3	9,1
74111000	Tubos de cobre refinado.	2.101.078	9.212.678	0,3	1,0	338,5
8112020	Frambuesas, sin cocer o cocidas en agua o vapor, congeladas, incluso con azúcar o edulcor	7.844.993	8.507.474	1,0	0,9	8,4
29051100	Metanol (alcohol metílico)	-	7.985.411	-	0,9	-
44112910	Tableros de fibra masa volumica > 0,5 g/cm3 y <= 0.8 g/cm3., con trabajo mecánico y recu	6.644.152	7.119.959	0,9	0,8	7,2
3042052	Filetes de salmones del Atlántico y Danubio, congelados.	2.070.858	6.176.219	0,3	0,7	198,2
22042190	Los demás vinos capacidad inferior o igual a 2 lts.	5.436.115	6.121.520	0,7	0,7	12,6
250000	Servcios considerados exportación	3.127.017	6.103.902	0,4	0,7	95,2
8119010	Arándanos, sin cocer o cocidos en agua o vapor, congelados, incluso con azúcar o edulcora	3.597.692	5.353.820	0,5	0,6	48,8
22042122	Vino Merlot, capacidad inferior o igual a 2 lts.	5.530.942	5.149.719	0,7	0,6	-6,9
8081020	Manzanas frescas, variedad Royal gala	2.382.049	4.944.424	0,3	0,5	107,6
3049051	Trozos de salmones del Pacífico, Atlántico y Danubio	333.405	4.813.910	0,0	0,5	1.343,9
44091022	Perfiles y molduras de coníferas	4.052.578	4.669.399	0,5	0,5	15,2
73121010	Cables de 1 mm. hasta 80 mm. diámetro, de alambre de sección circular, de He o acero, sir	2.613.752	4.477.925	0,3	0,5	71,3
8111000	Fresas (frutillas), sin cocer o cocidas en agua o vapor, congeladas, incluso con azúcar o ed	2.546.024	4.442.439	0,3	0,5	74,5
2032220	Costillar de porcino, sin deshuesar, congelado	1.065.024	3.964.185	0,1	0,4	272,2
22042111	Vino Sauvignon blanc, capacidad inferior o igual a 2 lts.	2.964.104	3.946.746	0,4	0,4	33,2
2072710	Pechugas de pavo trozadas, congeladas	329.416	3.397.123	0,0	0,4	931,3
44121910	Madera contrachapada que tenga al menos una hoja externa de coníferas, de espesor <=0.6	2.507.422	3.392.436	0,3	0,4	35,3
	Total Principales Productos	643.188.749	813.081.034	85,6	89,4	26,4
	Otros Productos	107.927.222	96.739.006	14,4	10,6	-10,4
	Total Exportaciones	751.115.971	909.820.040	100,0	100,0	21,1

Fuente: Departamento de Estudios e Informaciones, DIRECON (Noviembre 2006) en base a cifras del Banco Central de Chile

PCM/pcm

ANEXO N° 13
PRINCIPALES PRODUCTOS IMPORTADOS POR CHILE DESDE CANADÁ
ENERO - SEPTIEMBRE 2005 - 2006

(Cifras en dólares CIF, de cada año y porcentajes)

SACH	Glosa	Monto (CIF)		Estructura (%)		Crecimiento (%)
		2005	2006	2005	2006	2006
27101123	Gasolina para vehículos terrestres, sin Pb, de 97 octanos	-	36.042.011	-	9,9	-
27011210	Hulla bituminosa para uso metalúrgico	19.150.921	28.548.856	6,4	7,9	49,1
27101940	Aceites combustibles destilados (gasoil, diesel oil)	13.931.389	20.647.456	4,7	5,7	48,2
27011220	Hulla bituminosa para uso térmico	14.426.450	20.235.255	4,8	5,6	40,3
10019000	Los demás trigos y morcajo (tranquillón)	6.683.206	15.893.599	2,2	4,4	137,8
10011000	Trigo duro.	11.379.038	13.338.707	3,8	3,7	17,2
85175090	Los demás aparatos de telecomunicación por corriente portadora o telecomunicación digita	4.103.651	6.189.315	1,4	1,7	50,8
7134000	Lentejas secas desvainadas , aunque estén mondadas o partidas	6.445.379	5.944.464	2,2	1,6	-7,8
28291100	Clorato de sodio.	-	5.241.801	-	1,4	-
39011020	Poliuretano de densidad inferior a 0,94, lineal	4.808.885	4.739.850	1,6	1,3	-1,4
30023000	Vacunas para la medicina veterinaria	3.922.212	4.361.547	1,3	1,2	11,2
48041910	Los demás papeles para caras (cubiertas)	1.510.308	3.543.800	0,5	1,0	134,6
87032491	Automóviles de turismo, de encendido por chispa, de cilindrada > a 3000 c3	9.716.479	3.539.553	3,3	1,0	-63,6
85433090	Las demás máquinas y aparatos de galvanotecnica, electrólisis o electroforesis	-	3.274.559	-	0,9	-
84314990	Las demás partes de maquinas o aparatos de las partidas 84.26, 84.29 y 84.30	2.717.012	3.272.415	0,9	0,9	20,4
85175010	Modems de los usados en máquinas procesadoras de datos de la partida 84.71	184.397	3.173.088	0,1	0,9	1.620,8
84749090	Las demás partes de maq. y aparat. p. clasificar, cribar, separar, lavar, quebrantar, triturar, p	882.969	2.936.667	0,3	0,8	232,6
48041110	Los demás papeles crudos para caras (cubiertas)	2.086.921	2.893.699	0,7	0,8	38,7
87054090	Los demás camiones-hormigonera, con capacidad máxima >a 6 m3 de hormigón	1.194.542	2.538.292	0,4	0,7	112,5
48239099	Los demás papeles, cartones, guata de celulosa y napa de fibra de celulosa, formateados;lo	1.402.697	2.363.708	0,5	0,7	68,5
39172900	Tubos rígidos de los demas plasticos.	24.995	2.286.543	0,0	0,6	9.048,0
73042100	Tubos sin costura para perforación, de He o acero	1.058.049	2.262.260	0,4	0,6	113,8
59113200	Telas, fieltro sin fin tipos usados en máquinas fabricar papel o similares, de peso >= a 650	2.391.890	2.235.316	0,8	0,6	-6,5
84314320	Partes de grúas de las subpartidas 8426.20 y 8426.30	2.010.923	2.140.396	0,7	0,6	6,4
84304910	Las demás máquinas de sondeo o perforación estacionarias	1.110.862	2.101.834	0,4	0,6	89,2
	Total Principales Productos	111.143.175	199.744.991	37,3	55,0	79,7
	Otros Productos	186.607.067	163.189.991	62,7	45,0	-12,5
	Total Importaciones	297.750.242	362.934.982	100,0	100,0	21,9

Fuente: Departamento de Estudios e Informaciones, DIRECON (Noviembre 2006) en base a cifras del Banco Central de Chile

PCM/pcm

ANEXO N° 14
EXPORTACIONES DE CHILE A CENTRO AMÉRICA
CLASIFICADAS DE ACUERDO A LA CIU, 1999 - 2006

(Cifras en millones de dólares FOB, de cada año)

	1999	2000	2001	2002	2003	2004	2005	Enero - Septiembre 2005	2006
I. Agricultura, Fruticultura, Ganadería Silvicultura y Pesca Extractiva	10,3	12,1	12,7	17,6	20,3	22,8	20,4	17,1	23,4
Agricultura, fruticultura y ganadería	10,0	11,8	12,1	16,8	20,2	22,6	20,3	17,0	23,2
Agricultura	0,2	0,4	0,1	0,3	0,4	1,2	1,5	0,8	0,5
Fruticultura	9,7	11,1	11,4	16,3	19,8	21,4	18,9	16,2	22,7
Ganadería	0,1	0,3	0,6	0,3	0,1	0,0	-	-	0,0
Silvicultura	0,4	0,3	0,6	0,8	0,1	0,2	0,1	0,0	0,2
Pesca Extractiva	-	-	0,0	0,0	-	0,0	0,0	0,0	-
II. Minería	1,2	0,9	2,7	0,8	0,6	1,0	2,0	1,3	2,1
Cobre	0,1	-	2,4	-	-	-	-	-	-
Resto	1,1	0,9	0,3	0,8	0,6	1,0	2,0	1,3	2,1
III. Industria	82,2	93,6	133,2	158,4	251,8	360,3	366,1	288,2	346,4
Industria alimentaria, bebidas, licores y tabaco	23,6	28,8	34,8	38,3	49,8	57,5	66,3	48,3	55,9
Alimentos y alimentos forrajeros	19,7	24,2	30,0	15,1	23,5	25,6	32,0	23,6	28,6
Bebidas, líquidos, alcoholes y tabacos	3,9	4,6	4,8	23,2	26,3	31,9	34,3	24,7	27,3
Industria textil, prendas de vestir y cuero	1,1	1,3	2,3	1,9	1,2	1,6	2,0	1,5	1,7
Textiles y confecciones de prendas de vestir	1,0	1,3	2,2	1,8	1,1	1,5	1,6	1,2	1,5
Curtiembre, talabartería, cuero y pieles, calzados	0,1	0,0	0,1	0,1	0,0	0,1	0,4	0,3	0,2
Forestales y muebles de madera	8,7	14,6	16,7	18,3	17,5	10,0	9,6	7,9	9,4
Celulosa, papel, cartón, editoriales e imprenta	3,7	2,9	2,9	6,9	13,5	16,0	14,8	10,7	17,2
Productos químicos básicos y preparados, petróleo y derivados, caucho y plástico	10,7	17,0	39,3	55,6	129,1	221,1	197,3	167,0	166,9
Productos de barro, loza y porcelana, vidrio y productos minerales no metálicos	2,7	2,3	3,1	4,1	5,1	3,7	3,8	2,9	4,1
Industria básica del hierro y del acero, industria básica de metales no ferrosos	19,7	18,0	19,0	19,3	20,9	36,0	49,3	33,1	71,2
Productos metálicos, maquinaria, equipos material eléctrico, instrumentos de medida y material de transporte	8,0	7,5	7,8	9,3	13,4	13,8	22,7	16,7	16,2
Productos metálicos, maquinaria, equipos, material eléctrico e instrumentos de medida	7,0	6,5	7,7	8,5	12,8	13,0	21,7	15,7	15,7
Material de transporte	1,0	1,1	0,1	0,8	0,6	0,8	1,0	1,0	0,5
Industria manufacturera no expresada	4,1	1,1	7,2	4,8	1,4	0,5	0,3	0,1	4,0
IV. Otros	1,0	0,4	0,5	4,3	0,3	1,1	2,8	1,1	3,2
IV. Total Exportaciones	94,8	107,0	149,0	181,2	272,9	385,2	391,3	307,6	375,2

Fuente: Departamento de Estudios e Informaciones, DIRECON (Noviembre 2006) en base a cifras del Banco Central de Chile

PCM/pcm

ANEXO N° 15
IMPORTACIONES DE CHILE DESDE CENTRO AMÉRICA, SEGÚN TIPO DE BIEN
1999 - 2006

(Cifras en millones de dólares CIF, de cada año y porcentajes)

	1999	2000	2001	2002	2003	2004	2005	Enero - Septiembre 2005	2006
I. Bienes de Consumo	3,0	2,9	2,3	1,9	2,4	3,3	3,7	2,7	2,4
II. Bienes Intermedios	30,2	15,0	5,9	11,8	16,4	20,7	21,3	14,4	10,2
Petróleo	-	-	-	-	-	-	-	-	-
Otros Combustibles y Lubricantes	-	-	-	0,0	0,0	0,0	-	-	0,0
III. Bienes de Capital	0,1	1,5	2,4	0,6	1,9	1,6	1,5	1,0	0,7
IV. Total Importaciones	33,4	19,3	10,6	14,2	20,7	25,7	26,5	18,0	13,3

Fuente: Departamento de Estudios e Informaciones, DIRECON (Noviembre 2006), en base a cifras del Banco Central de Chile

ANEXO N° 16
PRINCIPALES PRODUCTOS EXPORTADOS POR CHILE A CENTRO AMÉRICA
ENERO - SEPTIEMBRE 2005 - 2006

(Cifras en dólares FOB, de cada año y porcentajes)

SACH	Glosa	Monto (FOB)		Estructura (%)		Crecimiento (%)
		2005	2006	2005	2006	2006
27101129	Las demás gasolinas, excepto para aviación	140.797.936	128.277.531	45,8	34,2	-8,9
74081110	Alambre de cobre refinado, de sección transversal > a 6 mm pero <= a 9,5 mm	30.127.560	67.638.441	9,8	18,0	124,5
48109210	Cartulinas	7.934.637	11.235.241	2,6	3,0	41,6
20029012	Purés y jugo tomates, contenidos extracto seco 0> al 7%, de valor Brix >= al 30% pero <=	7.473.026	7.531.403	2,4	2,0	0,8
27101122	Gasolina para vehículos terrestres, sin Pb, de 93 octanos	-	7.489.329	-	2,0	-
21069021	Preparaciones compuestas no alcohólicas para la fabricación de bebidas, con sabor a frutas	6.001.704	7.223.079	2,0	1,9	20,4
8061030	Uva fresca, variedad Red globe	4.444.305	6.537.249	1,4	1,7	47,1
8081020	Manzanas frescas, variedad Royal gala	3.821.353	5.766.196	1,2	1,5	50,9
39202010	Las demás placas, láminas y tiras de plástico no celular, sin refuerzo, combinación, ni sopo	3.688.892	5.427.838	1,2	1,4	47,1
4029910	Leche condensada	4.975.906	4.839.547	1,6	1,3	-2,7
28342110	Nitratos	-	4.170.295	-	1,1	-
71181000	Monedas sin curso legal, excepto las de oro	-	3.918.568	-	1,0	-
20079990	Las demás confituras, jaleas y mermeladas, puré y pastas de frutas obtenidas por cocción, i	2.775.367	3.740.401	0,9	1,0	34,8
73082000	Torres y castilletes, de fundición, de hierro o de acero	4.817.294	3.216.838	1,6	0,9	-33,2
250000	Servicios considerados exportación	1.059.175	3.211.889	0,3	0,9	203,2
19011090	Las demás preparaciones alimentación infantil, acondicionadas venta al por menor	1.604.816	3.036.755	0,5	0,8	89,2
76072090	Las demás hojas y tiras delgadas de Al, de espesor <= a 0,2 mm, con soporte	2.573.100	2.972.443	0,8	0,8	15,5
39232110	Bolsas de polímeros de etileno	2.001.193	2.944.622	0,7	0,8	47,1
44112100	Tableros de fibra masa volumica > 0,5 g/cm3 y <= 0,8 g/cm3., sin trabajo mecánico ni recu	2.675.803	2.733.650	0,9	0,7	2,2
4022118	Leche en polvo, sin adición de azúcar ni edulcorante, contenido materia grasa > al 26%	3.676.560	2.646.135	1,2	0,7	-28,0
8081010	Manzanas frescas, variedad Richard delicius	1.878.978	2.623.905	0,6	0,7	39,6
30049010	Los demás medicamentos (excepto los de partida 30.02, 30.05 o 30.06) acondicionados pa	2.039.897	2.546.978	0,7	0,7	24,9
8081090	Las demás variedades de manzanas frescas	1.390.336	2.272.808	0,5	0,6	63,5
44071019	Las demás maderas aserradas de pino insigne, de espesor superior a 6 mm	1.947.931	2.063.231	0,6	0,5	5,9
27111300	Butanos, licuados.	-	2.059.510	-	0,5	-
	Total Principales Productos	237.705.769	296.123.882	77,3	78,9	24,6
	Otros Productos	69.918.467	79.053.188	22,7	21,1	13,1
	Total Exportaciones	307.624.236	375.177.070	100,0	100,0	22,0

Fuente: Departamento de Estudios e Informaciones, DIRECON (Noviembre 2006) en base a cifras del Banco Central de Chile

PCM/pcm

CUADRO N° 17
PRINCIPALES PRODUCTOS IMPORTADOS POR CHILE DESDE CENTRO AMÉRICA
ENERO - SEPTIEMBRE 2005 - 2006

(Cifras en dólares CIF, de cada año y porcentajes)

SACH	Glosa	Monto (CIF)		Estructura (%)		Crecimiento (%)
		2005	2006	2005	2006	2006
40012200	Cauchos técnicamente especificados (tsnr)	770.628	1.333.771	4,3	10,0	73,1
76071100	Hojas y tiras delgadas delgadas de Al, de espesor <= a 0,2 mm, sin soporte, simplemente la	1.518.250	1.244.605	8,4	9,4	-18,0
17019910	Azúcar de caña refinada	5.015.967	954.651	27,8	7,2	-81,0
22084010	Ron	108.122	700.526	0,6	5,3	547,9
85422190	Los demás circuitos integrados monolíticos	175.885	678.482	1,0	5,1	285,8
18061000	Cacao en polvo con adición de azúcar u otro edulcorante	-	666.180	-	5,0	-
8119090	Las demás frutas y otros frutos, sin cocer o cocidas en agua o vapor, congeladas, incluso co	39.739	645.726	0,2	4,9	1.524,9
40011000	Látex de caucho natural, incluso prevulcanizado	379.425	464.992	2,1	3,5	22,6
73102990	Los demás recipientes, de fundición, He o acero, capac. < a 50 lts	412.109	441.135	2,3	3,3	7,0
72107000	Prod. laminados hierro, ancho 600 mm., pintados, barnizados o revestidos de plástico	15.966	315.234	0,1	2,4	1.874,4
85252030	Teléfonos celulares	569.431	303.482	3,2	2,3	-46,7
40012900	Los demás cauchos naturales en otras formas	138.074	250.415	0,8	1,9	81,4
73063000	Los demás tubos y perfiles huecos, soldados de sección circular, de He o de acero sin alea	73.954	247.509	0,4	1,9	234,7
23012021	Harina de langostinos, impropia para la alimentación humana	116.219	239.399	0,6	1,8	106,0
6029000	Las demás plantas vivas (incluidas las raíces) esquejes e injertos:micelios	72.504	213.481	0,4	1,6	194,4
21042010	Alimentos infantiles	229.315	211.992	1,3	1,6	-7,6
85444190	Los demás conductores eléctricos, tensión <= a 80 V provistos de piezas de conexión	20.751	197.672	0,1	1,5	852,6
62121020	Sostenes (corpíños), incluso de punto, de fibras sintéticas o artificiales	200.503	191.435	1,1	1,4	-4,5
61082221	Bragas, de punto, de las demás fibras sintéticas, para mujeres	120.069	189.879	0,7	1,4	58,1
61091011	T-shirts y camisetas de punto, de algodón, contenido >= al 75% en peso, para hombres y m	65.299	163.463	0,4	1,2	150,3
85369013	Conectores, bornés y similares, para una tensión <= a 1000 V	3.144	142.065	0,0	1,1	4.418,6
38081090	Los demás insecticidas acondicionados venta por menor en otros envases	382	134.608	0,0	1,0	35.137,7
84715000	Unidades de proceso digitales, excepto las de partidas 8471.41 u 8471.49	6.372	131.886	0,0	1,0	1.969,8
85163200	Los demás aparatos electrotermiacos para el cuidado del cabello	819	126.191	0,0	0,9	15.307,9
23012029	Las demás harinas de crustáceos, impropios para la alimentación humana	215.263	120.456	1,2	0,9	-44,0
	Total Principales Productos	10.268.190	10.309.235	56,9	77,6	0,4
	Otros Productos	7.773.909	2.984.396	43,1	22,4	-61,6
	Total Importaciones	18.042.099	13.293.631	100,0	100,0	-26,3

Fuente: Departamento de Estudios e Informaciones, DIRECON (Noviembre 2006) en base a cifras del Banco Central de Chile

PCM/pcm

ANEXO N° 18
EXPORTACIONES DE CHILE A BOLIVIA
CLASIFICADAS DE ACUERDO A LA CIU, 1999 - 2006
(Cifras en millones de dólares FOB, de cada año)

	1999	2000	2001	2002	2003	2004	2005	Enero - Septiembre	
								2005	2006
I. Agricultura, Fruticultura, Ganadería Silvicultura y Pesca Extractiva	5,9	4,0	4,8	4,6	3,2	3,2	2,6	2,0	1,4
Agricultura, fruticultura y ganadería	5,9	4,0	4,8	4,6	3,2	3,2	2,6	2,0	1,4
Agricultura	0,2	0,2	0,2	0,2	0,1	0,1	0,1	0,1	0,1
Fruticultura	5,3	3,5	4,3	4,2	3,0	3,0	2,4	1,8	1,2
Ganadería	0,4	0,3	0,3	0,2	0,0	0,1	0,0	0,0	0,0
Silvicultura	0,0	-	0,0	0,0	0,0	-	0,0	0,0	-
Pesca Extractiva	-	-	-	0,0	0,0	0,0	-	-	0,0
II. Minería	0,8	1,2	0,3	0,2	0,2	0,3	0,9	0,6	0,2
Cobre	-	0,5	-	0,0	0,0	0,0	0,0	0,0	-
Resto	0,8	0,6	0,3	0,2	0,2	0,3	0,9	0,6	0,2
III. Industria	185,7	158,7	136,8	133,2	136,6	135,0	206,4	145,1	201,8
Industria alimentaria, bebidas, licores y tabaco	47,5	37,7	33,1	31,2	33,0	30,8	34,9	26,4	28,1
Alimentos y alimentos forrajeros	39,9	32,1	30,0	14,4	15,2	12,0	15,5	11,6	13,9
Bebidas, líquidos, alcoholes y tabacos	7,6	5,6	3,2	16,8	17,8	18,8	19,4	14,8	14,2
Industria textil, prendas de vestir y cuero	21,3	15,5	14,3	12,4	12,4	11,0	10,9	7,8	7,9
Textiles y confecciones de prendas de vestir	19,1	14,5	13,2	11,5	11,8	10,6	10,3	7,5	7,6
Curtiembre, talabartería, cuero y pieles, calzad	2,3	1,0	1,1	0,9	0,6	0,5	0,6	0,4	0,3
Forestales y muebles de madera	3,2	4,5	1,4	1,4	1,2	0,6	0,8	0,7	4,1
Celulosa, papel, cartón, editoriales e imprenta	19,5	19,2	16,3	15,0	14,2	15,2	16,6	12,5	14,3
Productos químicos básicos y preparados, petróleo y derivados, caucho y plástico	68,2	60,0	55,8	58,2	56,0	50,9	95,4	65,9	76,8
Productos de barro, loza y porcelana, vidrio y productos minerales no metálicos	2,6	2,2	2,1	1,9	1,7	1,7	1,6	1,2	1,3
Industria básica del hierro y del acero, industria básica de metales no ferrosos	4,3	5,6	3,5	3,7	5,0	7,7	10,2	7,5	12,0
Productos metálicos, maquinaria, equipos material eléctrico, instrumentos de medida y material de transporte	16,9	12,5	9,2	8,1	12,0	16,5	35,5	22,7	56,6
Productos metálicos, maquinaria, equipos, material eléctrico e instrumentos de medida	13,9	11,3	8,7	6,6	9,2	13,0	30,6	18,9	47,9
Material de transporte	3,1	1,2	0,4	1,5	2,8	3,5	4,9	3,8	8,7
Industria manufacturera no expresada	2,1	1,5	1,0	1,3	1,0	0,5	0,6	0,4	0,7
IV. Otros	0,9	0,7	1,3	1,7	1,2	1,1	1,3	0,9	1,0
IV. Total Exportaciones	193,3	164,5	143,3	139,7	141,2	139,5	211,1	148,6	204,4

Fuente: Departamento de Estudios e Informaciones, DIRECON (Noviembre 2006) en base a cifras del Banco Central de Chile

PCM/pcm

ANEXO N° 19
IMPORTACIONES DE CHILE DESDE BOLIVIA, SEGÚN TIPO DE BIEN
1999 - 2006
(Cifras en millones de dólares CIF, de cada año y porcentajes)

	1999	2000	2001	2002	2003	2004	2005	Enero - Septiembre	
								2005	2006
I. Bienes de Consumo	3,2	3,1	3,9	4,8	5,0	5,8	7,1	4,9	6,4
II. Bienes Intermedios	19,1	26,7	21,1	17,3	36,4	47,5	30,7	24,0	38,9
Petróleo	-	-	-	4,8	9,1	-	-	-	19,6
Otros Combustibles y Lubricantes	3,3	5,5	3,5	1,7	1,7	2,8	1,6	1,4	1,5
III. Bienes de Capital	0,0	0,5	0,1	0,5	0,1	0,1	0,0	0,0	0,5
IV. Total Importaciones	22,4	30,2	25,0	22,6	41,5	53,3	37,9	29,0	45,7

Fuente: Departamento de Estudios e Informaciones, DIRECON (Noviembre 2006), en base a cifras del Banco Central de Chile

ANEXO N° 20
PRINCIPALES PRODUCTOS EXPORTADOS POR CHILE A BOLIVIA
ENERO - SEPTIEMBRE 2005 - 2006
(Cifras en dólares FOB, de cada año y porcentajes)

SACH	Glosa	Monto (FOB)		Estructura (%)		Crecimiento (%)
		2005	2006	2005	2006	
27101940	Aceites combustibles destilados (gasool, diesel oil)	29.840.596	40.559.073	20,1	19,8	35,9
73089000	Las demas construcciones y sus partes, de fundicion, de hierro o de acero	580.189	11.308.634	0,4	5,5	1.849,1
48184020	Pañales de bebé, de pasta de papel	5.106.268	6.140.648	3,4	3,0	20,3
73269000	Las demas manufacturas de hierro o de acero	76.633	5.857.806	0,1	2,9	7.544,0
21069029	Preparaciones compuestas no alcohólicas para la fabricación de bebidas, con otros sabores	4.465.586	4.514.861	3,0	2,2	1,1
87041090	Los demás volquetes automotores proyectados usar fuera de la red de carreteras	189.400	4.258.717	0,1	2,1	2.148,5
48010010	Papel prensa en bobinas	4.260.691	4.100.103	2,9	2,0	-3,8
30049010	Los demás medicamentos (excepto los de partida 30.02, 30.05 o 30.06) acondicionados para	3.491.804	3.734.296	2,4	1,8	6,9
40119910	Los demas neumáticos nuevos de caucho del tipo usado en camionetas	3.519.555	3.495.441	2,4	1,7	-0,7
16041912	Jurel con salsa de tomates, entero o en trozos, excepto picado	3.492.868	3.480.346	2,4	1,7	-0,4
73090090	Los demás depositos, cisternas, cubas y recipientes similares de cualquier materia de fundic	140.750	3.362.710	0,1	1,6	2.289,1
94060090	Las demás construcciones prefabricadas.	49.600	2.787.103	0,0	1,4	5.519,2
73063000	Los demás tubos y perfiles huecos, soldados de sección circular, de He o de acero sin alea	1.708.599	2.761.435	1,2	1,4	61,6
33051000	Champues.	2.209.530	2.698.818	1,5	1,3	22,1
21069021	Preparaciones compuestas no alcohólicas para la fabricación de bebidas, con sabor a frutas	2.574.818	2.485.077	1,7	1,2	-3,5
55151320	Los demás tejidos fibras discontinuas poliester mezcladas principalmente con lana o pelo fin	2.014.011	2.262.581	1,4	1,1	12,3
40111000	Neumáticos nuevos de caucho del tipo utilizado en automóviles de turismo (incluidos los st	1.881.681	2.160.143	1,3	1,1	14,8
85445910	Los demás conductores electricos tension > a 80 V pero <= a 1000 V, de Cu	205.420	2.147.837	0,1	1,1	945,6
84137000	Las demas bombas centrifugas.	157.444	2.120.955	0,1	1,0	1.247,1
73021000	Carriles (rieles) de fundicion, hierro o acero	103.428	2.110.454	0,1	1,0	1.940,5
72106100	Prod. laminados hierro, ancho 600 mm., revestidos de aleaciones de Al y Cinc	2.511.233	1.635.734	1,7	0,8	-34,9
84304110	Máquinas de sondeo o perforación autopropulsadas, de oruga	-	1.607.630	-	0,8	-
85013290	Motores electricos de potencia continua > 37 kW pero <= a 75 kW	-	1.563.311	-	0,8	-
39031100	Poliestireno expandible, en formas primarias	1.495.733	1.510.110	1,0	0,7	1,0
22030000	Cerveza de malta	1.351.012	1.499.485	0,9	0,7	11,0
	Total Principales Productos	71.426.849	120.163.308	48,1	58,8	68,2
	Otros Productos	77.129.848	84.225.386	51,9	41,2	9,2
	Total Exportaciones	148.556.697	204.388.694	100,0	100,0	37,6

Fuente: Departamento de Estudios e Informaciones, DIRECON (Noviembre 2006) en base a cifras del Banco Central de Chile

PCM/pcm

CUADRO N° 21
PRINCIPALES PRODUCTOS IMPORTADOS POR CHILE DESDE BOLIVIA
ENERO - SEPTIEMBRE 2005 - 2006
(Cifras en dólares CIF, de cada año y porcentajes)

SACH	Glosa	Monto (CIF)		Estructura (%)		Crecimiento (%)
		2005	2006	2005	2006	
27090020	Aceites crudos de petróleo o de minerales bituminosos con grados API superior o igual a 25	-	19.605.281	-	42,9	-
23040010	Tortas (obtenidas de residuos sólidos de la extracción de aceite de soya)	5.239.037	3.529.881	18,1	7,7	-32,6
23040020	Harinas de tortas (obtenidas de residuos sólidos de la extracción de aceite de soya)	1.927.615	1.931.497	6,6	4,2	0,2
20089100	Palmitos, prepadados o conservados, incluso con adición de azúcar u otro edulcorante o alc	1.374.434	1.530.362	4,7	3,3	11,3
27101961	Aceites básicos lubricantes	1.311.828	1.521.958	4,5	3,3	16,0
23063010	Tortas obtenidas de la extracción de semillas de girasol	1.327.948	1.212.867	4,6	2,7	-8,7
44079990	Las demas maderas aserradas o desbastada longitudinalmente , de espesor superior a 6 mm	570.219	1.008.472	2,0	2,2	76,9
36030040	Detonadores	238.910	885.532	0,8	1,9	270,7
22030000	Cerveza de malta	491.878	826.320	1,7	1,8	68,0
23040030	Pellets (obtenidos de residuos sólidos de la extracción de aceite de soya)	6.613.152	817.922	22,8	1,8	-87,6
8030000	Bananas o plátanos, frescos o secos.	203.704	704.213	0,7	1,5	245,7
22071000	Alcohol etilico sin desnaturalizar, grado alcohólico volumétrico >= a 80% vol	194.647	567.917	0,7	1,2	191,8
10070090	Los demás sorgos de grano, excepto para siembra	-	529.453	-	1,2	-
44182010	Puertas de madera	563.482	521.474	1,9	1,1	-7,5
41044100	Cueros y pieles curtidos de bovinos o equinos, en estado seco (crust), plena flor; divididos c	335.820	497.594	1,2	1,1	48,2
39151000	Desechos, recortes y desperdicios de polímeros de etileno	112.278	436.512	0,4	1,0	288,8
41041100	Cueros y pieles curtidos de bovinos o equinos, en estado húmedo (incluido el wet blue, plen	358.956	400.806	1,2	0,9	11,7
44111100	Tableros de fibras densidad > a 0,8 g/cm3, sin trabajo mecánico ni recubrimiento de superfic	719.655	371.667	2,5	0,8	-48,4
23080000	Las demas materias, desperdicios, residuos vegetales, incluso en "pellets" , del tipo usado pa	278.667	364.475	1,0	0,8	30,8
61103010	Sueteres (jerseys), de fibras sintéticas o artificiales	154.223	313.413	0,5	0,7	103,2
70109020	Botellas de vidrio para bebidas de capacidad > 0,33 l, pero <= 1 l.	191.572	273.533	0,7	0,6	42,8
64039991	Los demas calzados con plantilla de longitud < a 24 cm	3.774	270.106	0,0	0,6	7.057,0
61103090	Los demás sueteres, chalecos y similares, de fibras sintéticas o artificiales	369.899	267.915	1,3	0,6	-27,6
15171010	Margarina, excepto la margarina liquida, presentada en envases inmediatos de contenido <=	-	250.107	-	0,5	-
36030020	Cordones detonantes.	134.717	248.205	0,5	0,5	84,2
	Total Principales Productos	22.716.415	38.887.482	78,4	85,0	71,2
	Otros Productos	6.271.245	6.841.493	21,6	15,0	9,1
	Total Importaciones	28.987.660	45.728.975	100,0	100,0	57,8

Fuente: Departamento de Estudios e Informaciones, DIRECON (Noviembre 2006) en base a cifras del Banco Central de Chile

PCM/pcm

ANEXO N° 22
EXPORTACIONES DE CHILE A PERÚ
CLASIFICADAS DE ACUERDO A LA CIU, 1999 - 2006
(Cifras en millones de dólares FOB, de cada año)

	1999	2000	2001	2002	2003	2004	2005	Enero - Septiembre	
								2005	2006
I. Agricultura, Fruticultura, Ganadería Silvicultura y Pesca Extractiva	17,7	15,3	20,6	13,3	15,2	17,6	20,2	16,4	17,5
Agricultura, fruticultura y ganadería	17,3	15,0	20,3	13,0	14,8	17,2	19,9	16,1	17,1
Agricultura	1,3	1,1	1,8	1,2	3,8	5,3	5,7	4,0	4,9
Fruticultura	14,5	12,9	17,9	11,2	10,8	11,3	13,9	11,8	12,0
Ganadería	1,5	1,0	0,7	0,7	0,2	0,6	0,2	0,2	0,3
Silvicultura	0,4	0,2	0,2	0,3	0,4	0,5	0,4	0,3	0,4
Pesca Extractiva	-	-	-	0,0	-	0,0	0,0	0,0	0,0
II. Minería	48,0	41,3	55,1	37,6	5,8	25,9	49,7	39,8	23,5
Cobre	43,4	37,6	52,3	34,6	3,6	20,9	42,1	34,3	21,7
Resto	4,7	3,7	2,8	3,0	2,2	5,1	7,5	5,5	1,8
III. Industria	282,8	374,1	396,5	400,4	397,5	450,9	611,0	435,0	606,9
Industria alimentaria, bebidas, licores y tabaco	72,3	73,2	87,9	101,9	83,2	87,1	112,0	79,2	78,7
Alimentos y alimentos forrajeros	61,8	61,7	75,1	51,4	46,1	48,8	69,8	51,3	37,9
Bebidas, líquidos, alcoholes y tabacos	10,5	11,5	12,8	50,4	37,1	38,3	42,2	27,9	40,8
Industria textil, prendas de vestir y cuero	10,1	13,5	13,1	11,5	11,3	14,2	16,8	11,9	11,3
Textiles y confecciones de prendas de vestir	9,3	12,6	11,7	9,9	10,4	12,8	15,2	10,8	10,2
Curtiembre, talabartería, cuero y pieles, calzados	0,8	0,9	1,4	1,6	0,9	1,4	1,6	1,1	1,1
Forestales y muebles de madera	14,2	10,0	11,7	13,9	18,1	17,9	25,4	17,6	21,2
Celulosa, papel, cartón, editoriales e imprenta	57,5	72,2	74,7	75,2	79,2	81,5	95,5	72,9	81,8
Productos químicos básicos y preparados, petróleo y derivados, caucho y plástico	65,4	142,1	144,7	136,0	143,5	162,1	241,9	177,7	296,1
Productos de barro, loza y porcelana, vidrio y productos minerales no metálicos	10,4	8,5	10,0	7,7	9,2	9,4	10,9	7,8	8,2
Industria básica del hierro y del acero, industria básica de metales no ferrosos	5,8	10,8	6,8	6,6	9,8	13,4	13,1	9,0	12,5
Productos metálicos, maquinaria, equipos material eléctrico, instrumentos de medida y material de transporte	46,5	43,0	46,8	46,4	41,8	63,0	93,3	57,2	95,4
Productos metálicos, maquinaria, equipos, material eléctrico e instrumentos de medida	40,9	35,2	38,6	39,5	36,2	50,4	82,2	51,3	85,6
Material de transporte	5,6	7,8	8,2	6,9	5,6	12,6	11,1	5,9	9,8
Industria manufacturera no expresada	0,7	0,8	0,8	1,3	1,4	2,5	2,1	1,5	1,6
IV. Otros	5,6	8,6	7,0	13,9	8,0	29,5	45,9	35,3	36,6
IV. Total Exportaciones	354,1	439,2	479,1	465,2	426,5	524,0	726,8	526,4	684,5

Fuente: Departamento de Estudios e Informaciones, DIRECON (Noviembre 2006) en base a cifras del Banco Central de Chile

PCM/pcm

ANEXO N° 23
IMPORTACIONES DE CHILE DESDE PERÚ, SEGÚN TIPO DE BIEN
1999 - 2006
(Cifras en millones de dólares CIF, de cada año y porcentajes)

	1999	2000	2001	2002	2003	2004	2005	Enero - Septiembre	
								2005	2006
I. Bienes de Consumo	28,1	36,6	28,5	25,3	22,0	28,1	32,1	23,7	28,8
II. Bienes Intermedios	133,0	222,6	250,3	229,1	394,6	663,9	1.071,9	823,8	1.001,0
Petróleo	11,3	44,0	71,6	83,2	168,1	191,0	85,1	67,0	236,6
Otros Combustibles y Lubricantes	1,5	37,8	14,8	11,6	17,3	0,1	10,8	10,4	15,7
III. Bienes de Capital	8,0	6,5	6,8	1,5	4,5	3,2	4,5	3,5	2,1
IV. Total Importaciones	169,2	265,8	285,6	255,9	421,1	695,2	1.108,5	851,0	1.031,9

Fuente: Departamento de Estudios e Informaciones, DIRECON (Noviembre 2006), en base a cifras del Banco Central de Chile

ANEXO Nº 24
PRINCIPALES PRODUCTOS EXPORTADOS POR CHILE A PERÚ
ENERO - SEPTIEMBRE 2005 - 2006
(Cifras en dólares FOB, de cada año y porcentajes)

SACH	Glosa	Monto (FOB)		Estructura (%)		Crecimiento (%)
		2005	2006	2005	2006	2006
27101940	Aceites combustibles destilados (gasol, diesel oil)	28.299.552	111.912.154	5,4	16,3	295,5
250000	Servicios considerados exportación	35.271.888	36.600.012	6,7	5,3	3,8
27101129	Las demás gasolinas, excepto para aviación	17.659.927	28.612.581	3,4	4,2	62,0
48010010	Papel prensa en bobinas	22.200.923	27.306.663	4,2	4,0	23,0
31023000	Nitrato de amonio, incluso en disolución acuosa	17.237.203	20.795.891	3,3	3,0	20,6
39021000	Polipropileno, en formas primarias.	11.998.448	18.928.162	2,3	2,8	57,8
48109210	Cartulinas	10.202.511	13.344.269	1,9	1,9	30,8
74031100	Cátodos y secciones de catodo, de cobre refinado	10.927.966	13.056.989	2,1	1,9	19,5
27101123	Gasolina para vehículos terrestres, sin Pb, de 97 octanos	10.774.314	12.642.175	2,0	1,8	17,3
47032900	Pasta química de maderas distintas a las coníferas, a la sosa (soda) o al sulfato, excepto para	13.825.911	10.780.209	2,6	1,6	-22,0
24022000	Cigarrillos que contengan tabaco.	5.420.922	10.357.828	1,0	1,5	91,1
39201010	Las demás placas, láminas y tiras de plástico no celular, sin refuerzo, combinación, ni soporte	1.902.473	8.363.140	0,4	1,2	339,6
11071000	Malta (de cebada u otros cereales), sin tostar	3.288.943	7.427.178	0,6	1,1	125,8
31043000	Sulfato de potasio	6.568.535	7.316.787	1,2	1,1	11,4
39023000	Copolimeros de propileno, en formas prim	5.637.298	6.955.857	1,1	1,0	23,4
39011010	Polietileno de densidad inferior a 0,94, de alta presión.	4.491.985	6.843.352	0,9	1,0	52,3
47032100	Pasta química de coníferas a la sosa (soda) o al sulfato,excepto para disolver, semiblanquead	5.582.595	6.780.574	1,1	1,0	21,5
84741090	Máquinas y aparatos de lavar	79.924	6.191.292	0,0	0,9	7.646,5
74020010	Cobre para el afino.	-	6.046.490	-	0,9	-
39202010	Las demás placas, láminas y tiras de plástico no celular, sin refuerzo, combinación, ni soporte	6.618.995	5.540.251	1,3	0,8	-16,3
44103200	Los demás tableros de partículas de madera recubiertos en la superficie con papel impregnac	3.254.724	5.341.363	0,6	0,8	64,1
30049010	Los demás medicamentos (excepto los de partida 30.02, 30.05 o 30.06) acondicionados para	4.235.760	5.298.366	0,8	0,8	25,1
48042100	Papel kraft para sacos (bolsas) , crudo	574.367	5.078.991	0,1	0,7	784,3
21069029	Preparaciones compuestas no alcohólicas para la fabricación de bebidas, con otros sabores	4.073.905	4.893.567	0,8	0,7	20,1
20087011	Melocotones (duraznos), incluidos los griñones y nectarinas, en mitades, conservados al natu	3.078.416	4.096.278	0,6	0,6	33,1
	Total Principales Productos	233.207.485	390.510.419	44,3	57,0	67,5
	Otros Productos	293.241.389	294.028.027	55,7	43,0	0,3
	Total Exportaciones	526.448.874	684.538.446	100,0	100,0	30,0

Fuente: Departamento de Estudios e Informaciones, DIRECON (Noviembre 2006) en base a cifras del Banco Central de Chile

PCM/pcm

CUADRO Nº 25
PRINCIPALES PRODUCTOS IMPORTADOS POR CHILE DESDE PERÚ
ENERO - SEPTIEMBRE 2005 - 2006
(Cifras en dólares CIF, de cada año y porcentajes)

SACH	Glosa	Monto (CIF)		Estructura (%)		Crecimiento (%)
		2005	2006	2005	2006	2006
26139010	Concentrados sin tostar de molibdeno.	534.089.676	362.595.945	62,8	35,1	-32,1
27090010	Aceites crudos de petróleo o de minerales bituminosos con grados API inferior a 25	66.996.470	221.920.517	7,9	21,5	231,2
26030000	Minerales de cobre y sus concentrados.	63.120.496	172.833.561	7,4	16,7	173,8
15042010	Aceite de pescado crudo	23.407.263	29.455.060	2,8	2,9	25,8
72283000	Las demas barras de aceros aleados, laminadas o extruidas en caliente	28.155.755	26.714.074	3,3	2,6	-5,1
79011100	Cinc en bruto sin alear, con un contenido de Zn >= al 99,99% en peso	10.043.820	22.364.095	1,2	2,2	122,7
23012013	Harina de pescado con un contenido de proteínas superior al 68% en peso (super prime) , im	-	21.081.753	-	2,0	-
27090020	Aceites crudos de petróleo o de minerales bituminosos con grados API superior o igual a 25	-	14.647.388	-	1,4	-
23012012	Harina de pescado con un contenido de proteínas superior o igual al 66% pero inferior al 68%	2.490.991	12.173.720	0,3	1,2	388,7
27111200	Propano, licuado.	10.285.901	11.358.985	1,2	1,1	10,4
28332500	Sulfato de cobre	-	10.676.834	-	1,0	-
28352500	Hidrógenoortofosfato de calcio (fosfato dicálcico)	5.393.924	8.319.364	0,6	0,8	54,2
28151200	Hidróxido de sodio en disolución acuosa (lejía de sosa o soda cáustica)	6.573.114	6.304.323	0,8	0,6	-4,1
73259110	Bolas y artículos similares para molienda de minerales	6.430.824	5.298.316	0,8	0,5	-17,6
27101959	Los demás aceites combustibles residuales pesados	-	4.159.511	-	0,4	-
56081911	Las demás redes de mallas anudadas de nailon	2.986.485	3.901.850	0,4	0,4	30,7
56081919	Las demás redes de mallas anudadas de materias textiles	970.521	3.552.565	0,1	0,3	266,0
28070000	Acido sulfurico; oleum.	2.828.212	2.710.711	0,3	0,3	-4,2
28170000	Oxido de cinc, peróxido de cinc.	253.495	2.584.486	0,0	0,3	919,5
9011100	Café sin tostar, sin descafeinar.	3.574.285	2.467.084	0,4	0,2	-31,0
61091011	T-shirts y camisetas de punto, de algodón, contenido >= al 75% en peso, para hombres y mu	1.916.386	2.201.977	0,2	0,2	14,9
55063000	Fibras acrílicas o modacrílicas discontinuas, cardadas, peinadas o transformadas, para la hila	948.215	2.175.798	0,1	0,2	129,5
19021990	Las demás pastas alimenticias sin cocer ni rellenar	1.324.049	2.105.336	0,2	0,2	59,0
49019999	Los demas folletos e impresos similares, incluso en hojas sueltas	1.957.484	2.007.741	0,2	0,2	2,6
24011090	Los demás tabacos sin desvenar o desnervar	2.640.809	1.928.762	0,3	0,2	-27,0
	Total Principales Productos	776.388.175	955.539.756	91,2	92,6	23,1
	Otros Productos	74.584.227	76.364.796	8,8	7,4	2,4
	Total Importaciones	850.972.402	1.031.904.552	100,0	100,0	21,3

Fuente: Departamento de Estudios e Informaciones, DIRECON (Noviembre 2006) en base a cifras del Banco Central de Chile

PCM/pcm

ANEXO N° 26
EXPORTACIONES DE CHILE A COMUNIDAD ANDINA
CLASIFICADAS DE ACUERDO A LA CIU, 1999 - 2006

(Cifras en millones de dólares FOB, de cada año)

	1999	2000	2001	2002	2003	2004	2005	Enero - Septiembre 2005	2006
I. Agricultura, Fruticultura, Ganadería Silvicultura y Pesca Extractiva	108,0	99,1	118,5	109,5	88,9	100,8	119,1	96,9	117,7
Agricultura, fruticultura y ganadería	107,4	98,8	118,2	109,1	88,5	100,2	118,6	96,5	117,2
Agricultura	12,0	7,4	7,2	10,8	10,4	10,8	10,7	7,9	9,2
Fruticultura	91,1	86,8	105,3	95,4	76,5	86,1	104,8	86,0	105,7
Ganadería	4,3	4,6	5,7	2,9	1,5	3,4	3,1	2,6	2,3
Silvicultura	0,6	0,3	0,3	0,4	0,4	0,5	0,4	0,3	0,4
Pesca Extractiva	0,0	0,0	0,0	0,0	0,0	0,0	0,1	0,0	0,1
II. Minería	58,2	55,2	65,8	44,5	10,7	36,5	72,8	57,0	83,8
Cobre	47,8	46,3	58,3	36,4	4,0	27,3	59,2	47,4	78,8
Resto	10,3	8,9	7,5	8,0	6,7	9,2	13,6	9,6	5,0
III. Industria	880,1	1.057,7	1.175,5	1.158,0	1.168,8	1.375,1	1.718,9	1.247,9	1.634,2
Industria alimentaria, bebidas, licores y tabaco	272,1	260,3	331,2	320,2	284,5	337,6	395,1	277,9	320,5
Alimentos y alimentos forrajeros	225,5	211,9	274,5	136,6	122,8	153,8	197,5	140,7	154,9
Bebidas, líquidos, alcoholes y tabacos	46,6	48,4	56,8	183,6	161,7	183,8	197,5	137,2	165,6
Industria textil, prendas de vestir y cuero	49,1	52,5	48,9	45,0	44,8	54,7	59,2	43,0	44,0
Textiles y confecciones de prendas de vestir	44,3	50,0	46,0	41,2	42,6	52,2	55,7	40,7	41,9
Curtiembre, talabartería, cuero y pieles, calzados	4,8	2,6	2,9	3,8	2,2	2,6	3,5	2,3	2,1
Forestales y muebles de madera	29,7	32,4	38,7	32,4	32,4	29,0	45,0	31,6	39,3
Celulosa, papel, cartón, editoriales e imprenta	161,6	201,0	205,3	204,3	204,7	238,8	246,5	191,7	222,3
Productos químicos básicos y preparados, petróleo y derivados, caucho y plástico	179,8	304,1	315,1	330,5	364,9	400,2	547,0	398,6	553,7
Productos de barro, loza y porcelana, vidrio y productos minerales no metálicos	20,9	20,3	23,2	20,1	22,7	23,5	25,6	18,8	19,4
Industria básica del hierro y del acero, industria básica de metales no ferrosos	38,8	58,2	56,4	53,4	62,3	93,6	130,5	97,2	153,4
Productos metálicos, maquinaria, equipos material eléctrico, instrumentos de medida y material de transporte	124,6	126,3	153,8	148,8	149,5	193,4	265,7	185,8	276,8
Productos metálicos, maquinaria, equipos, material eléctrico e instrumentos de medida	95,5	100,0	113,9	104,0	94,6	135,7	201,1	137,1	222,3
Material de transporte	29,1	26,3	39,9	44,8	54,8	57,7	64,6	48,7	54,5
Industria manufacturera no expresada	3,5	2,7	2,9	3,3	3,2	4,4	4,3	3,3	4,8
IV. Otros	13,5	15,9	21,8	27,6	24,7	56,7	75,8	56,1	57,4
IV. Total Exportaciones	1.059,8	1.227,9	1.381,6	1.339,5	1.293,2	1.569,2	1.986,6	1.457,9	1.893,1

Fuente: Departamento de Estudios e Informaciones, DIRECON (Noviembre 2006) en base a cifras del Banco Central de Chile

PCM/pcm

ANEXO N° 27
IMPORTACIONES DE CHILE DESDE COMUNIDAD ANDINA, SEGÚN TIPO DE BIEN
1999 - 2006

(Cifras en millones de dólares CIF, de cada año y porcentajes)

	1999	2000	2001	2002	2003	2004	2005	Enero - Septiembre 2005	2006
I. Bienes de Consumo	144,9	162,3	169,4	142,5	132,0	158,5	181,4	131,8	164,1
II. Bienes Intermedios	639,0	819,4	628,0	588,7	729,5	1.189,3	1.707,4	1.280,8	1.696,1
Petróleo	197,3	299,4	147,0	132,5	225,0	287,1	327,1	213,2	573,2
Otros Combustibles y Lubricantes	99,1	138,2	72,7	79,0	58,4	95,6	77,5	75,5	112,5
III. Bienes de Capital	11,5	11,7	11,1	5,0	6,7	7,1	10,4	7,7	5,0
IV. Total Importaciones	795,3	993,4	808,5	736,2	868,2	1.355,0	1.899,2	1.420,3	1.865,2

Fuente: Departamento de Estudios e Informaciones, DIRECON (Noviembre 2006), en base a cifras del Banco Central de Chile

ANEXO N° 28
PRINCIPALES PRODUCTOS EXPORTADOS POR CHILE A LA COMUNIDAD ANDINA
ENERO - SEPTIEMBRE 2005 - 2006

(Cifras en dólares FOB, de cada año y porcentajes)

SACH	Glosa	Monto (FOB)		Estructura (%)		Crecimiento (%)
		2005	2006	2005	2006	2006
27101940	Aceites combustibles destilados (gasoil, diesel oil)	58.140.148	152.471.227	4,0	8,1	162,2
74081110	Alambre de cobre refinado, de sección transversal > a 6 mm pero <= a 9.5 mm	48.191.835	88.632.080	3,3	4,7	83,9
74031100	Cátodos y secciones de catodo, de cobre refinado	22.511.605	70.175.997	1,5	3,7	211,7
250000	Servicios considerados exportación	56.085.745	57.396.490	3,8	3,0	2,3
48010010	Papel prensa en bobinas	44.995.619	53.894.351	3,1	2,8	19,8
48109210	Cartulinas	29.074.331	37.373.235	2,0	2,0	28,5
47032100	Pasta química de coníferas a la sosa (soda) o al sulfato, excepto para disolver, semiblanqueada	25.171.639	32.978.355	1,7	1,7	31,0
39021000	Polipropileno, en formas primarias.	21.246.295	31.572.167	1,5	1,7	48,6
47032900	Pasta química de maderas distintas a las coníferas, a la sosa (soda) o al sulfato, excepto para disolver, semiblanqueada	28.217.130	29.742.049	1,9	1,6	5,4
27101129	Las demás gasolinas, excepto para aviación	17.662.985	28.615.002	1,2	1,5	62,0
27111300	Butanos, licuados.	27.220.323	26.014.618	1,9	1,4	-4,4
30049010	Los demás medicamentos (excepto los de partida 30.02, 30.05 o 30.06) acondicionados para la venta al por mayor	21.717.104	25.707.019	1,5	1,4	18,4
8081020	Manzanas frescas, variedad Royal gala	17.927.094	22.031.112	1,2	1,2	22,9
31023000	Nitrato de amonio, incluso en disolución acuosa	18.220.091	21.842.425	1,2	1,2	19,9
21069021	Preparaciones compuestas no alcohólicas para la fabricación de bebidas, con sabor a frutas	17.923.741	21.765.776	1,2	1,1	21,4
39011010	Polietileno de densidad inferior a 0,94, de alta presión.	12.163.016	20.003.017	0,8	1,1	64,5
21069029	Preparaciones compuestas no alcohólicas para la fabricación de bebidas, con otros sabores	20.039.149	19.826.507	1,4	1,0	-1,1
8081010	Manzanas frescas, variedad Richard delicias	12.809.472	17.946.069	0,9	0,9	40,1
73089000	Las demas construcciones y sus partes, de fundicion, de hierro o de acero	2.318.379	17.651.475	0,2	0,9	661,4
24022000	Cigarrillos que contengan tabaco.	10.296.847	17.293.624	0,7	0,9	68,0
85445910	Los demás conductores electricos tension > a 80 V pero <= a 1000 V, de Cu	6.327.152	17.095.335	0,4	0,9	170,2
87043121	Camionetas motor de émbolo (pistón), de encendido por chispa, con capacidad de carga útil superior a 1.000 kg	6.385.740	16.769.568	0,4	0,9	162,6
39201010	Las demás placas, láminas y tiras de plástico no celular, sin refuerzo, combinación, ni soporte	8.377.803	14.601.193	0,6	0,8	74,3
8082011	Peras Packman's triumph, frescas	11.644.847	13.650.673	0,8	0,7	17,2
74111000	Tubos de cobre refinado.	6.614.014	13.237.882	0,5	0,7	100,1
	Total Principales Productos	551.282.104	868.287.246	37,8	45,9	57,5
	Otros Productos	906.587.406	1.024.834.109	62,2	54,1	13,0
	Total Exportaciones	1.457.869.510	1.893.121.355	100,0	100,0	29,9

Fuente: Departamento de Estudios e Informaciones, DIRECON (Noviembre 2006) en base a cifras del Banco Central de Chile

PCM/pcm

CUADRO N° 29
PRINCIPALES PRODUCTOS IMPORTADOS POR CHILE DESDE LA COMUNIDAD ANDINA
ENERO - SEPTIEMBRE 2005 - 2006

(Cifras en dólares CIF, de cada año y porcentajes)

SACH	Glosa	Monto (CIF)		Estructura (%)		Crecimiento (%)
		2005	2006	2005	2006	2006
27090010	Aceites crudos de petróleo o de minerales bituminosos con grados API inferior a 25	192.287.531	527.486.019	13,5	28,3	174,3
26139010	Concentrados sin tostar de molibdeno.	534.089.676	362.595.945	37,6	19,4	-32,1
26030000	Minerales de cobre y sus concentrados.	63.148.613	172.909.193	4,4	9,3	173,8
27101940	Aceites combustibles destilados (gasoil, diesel oil)	19.486.229	67.928.241	1,4	3,6	248,6
27090020	Aceites crudos de petróleo o de minerales bituminosos con grados API superior o igual a 25	20.909.394	45.757.839	1,5	2,5	118,8
28141000	Amoníaco anhidro.	15.614.583	35.963.251	1,1	1,9	130,3
17019910	Azúcar de caña refinada	18.228.198	32.354.704	1,3	1,7	77,5
31021000	Urea, incluso en disolución acuosa.	41.150.640	32.284.164	2,9	1,7	-21,5
15042010	Aceite de pescado crudo	23.407.263	29.455.060	1,6	1,6	25,8
8030000	Bananas o plátanos, frescos o secos.	24.630.062	27.212.457	1,7	1,5	10,5
72283000	Las demas barras de aceros aleados, laminadas o extruidas en caliente	28.588.147	27.157.153	2,0	1,5	-5,0
79011100	Cinc en bruto sin alear, con un contenido de Zn >= al 99,99% en peso	10.043.820	22.364.095	0,7	1,2	122,7
23012013	Harina de pescado con un contenido de proteínas superior al 68% en peso (super prime) , incluida la de pescado seco	-	21.081.753	-	1,1	-
16041410	Atunes enteros o en trozos, excepto picados	12.281.984	16.551.868	0,9	0,9	34,8
27011220	Hulla bituminosa para uso térmico	40.972.342	16.048.451	2,9	0,9	-60,8
27111200	Propano, licuado.	10.285.901	15.836.161	0,7	0,8	54,0
23012012	Harina de pescado con un contenido de proteínas superior o igual al 66% pero inferior al 68%	2.490.991	12.779.476	0,2	0,7	413,0
28030000	Carbono (negros de humo y otras formas de carbono nencop)	8.493.960	10.686.878	0,6	0,6	25,8
28332500	Sulfato de cobre	-	10.676.834	-	0,6	-
39041020	Policloruro de vinilo, grado de suspensión	13.645.732	10.483.910	1,0	0,6	-23,2
30049010	Los demás medicamentos (excepto los de partida 30.02, 30.05 o 30.06) acondicionados para la venta al por mayor	7.806.228	9.792.157	0,5	0,5	25,4
28352500	Hidrógenoortofosfato de calcio (fosfato dicálcico)	5.393.924	8.319.364	0,4	0,4	54,2
28151200	Hidróxido de sodio en disolución acuosa (lejía de sosa o soda cáustica)	6.573.114	6.304.323	0,5	0,3	-4,1
54021000	Hilados de alta tenacidad de nylon o de poliámidas, sin acondicionar para la venta al por mayor	1.444.019	6.138.652	0,1	0,3	325,1
20089100	Palmitos, prepadados o conservados, incluso con adición de azúcar u otro edulcorante o almidón	3.830.003	5.631.284	0,3	0,3	47,0
	Total Principales Productos	1.104.802.354	1.533.799.232	77,8	82,2	38,8
	Otros Productos	315.522.869	331.406.141	22,2	17,8	5,0
	Total Importaciones	1.420.325.223	1.865.205.373	100,0	100,0	31,3

Fuente: Departamento de Estudios e Informaciones, DIRECON (Noviembre 2006) en base a cifras del Banco Central de Chile

PCM/pcm

ANEXO N° 30
EXPORTACIONES DE CHILE A ARGENTINA
CLASIFICADAS DE ACUERDO A LA CIU, 1999 - 2006

(Cifras en millones de dólares FOB, de cada año)

	1999	2000	2001	2002	2003	2004	2005	Enero - Septiembre	
								2005	2006
I. Agricultura, Fruticultura, Ganadería Silvicultura y Pesca Extractiva	49,6	57,7	38,8	7,9	15,7	17,9	13,5	8,9	10,4
Agricultura, fruticultura y ganadería	49,0	57,1	38,2	7,5	15,0	17,4	12,8	8,3	10,0
Agricultura	16,0	20,7	11,4	3,3	5,6	7,3	3,9	3,5	4,4
Fruticultura	28,9	34,0	22,2	3,0	8,1	8,2	8,2	4,2	4,9
Ganadería	4,0	2,5	4,6	1,3	1,3	1,9	0,8	0,7	0,8
Silvicultura	0,4	0,4	0,4	0,3	0,2	0,2	0,3	0,3	0,3
Pesca Extractiva	0,2	0,2	0,2	0,2	0,5	0,3	0,3	0,3	0,0
II. Minería	53,1	70,6	60,2	17,0	37,3	67,5	89,6	65,1	96,9
Cobre	43,9	59,6	50,2	7,5	22,3	48,5	64,6	43,6	77,2
Resto	9,3	11,0	10,0	9,5	15,0	19,1	25,0	21,5	19,7
III. Industria	605,0	488,2	437,3	178,3	249,9	339,2	499,3	374,9	472,3
Industria alimentaria, bebidas, licores y tabaco	112,0	92,3	82,7	26,6	21,9	33,3	50,6	34,9	44,0
Alimentos y alimentos forrajeros	85,3	77,6	70,2	11,5	15,0	27,1	41,7	28,7	35,0
Bebidas, líquidos, alcoholes y tabacos	26,8	14,7	12,5	15,1	7,0	6,2	8,9	6,1	8,9
Industria textil, prendas de vestir y cuero	27,9	22,8	18,5	4,5	8,1	10,0	15,8	11,4	13,6
Textiles y confecciones de prendas de vestir	25,0	20,6	17,7	4,3	7,7	9,8	15,1	10,9	12,7
Curtiembre, talabartería, cuero y pieles, calzados	2,9	2,2	0,8	0,2	0,4	0,2	0,7	0,4	0,9
Forestales y muebles de madera	15,0	11,9	8,2	4,1	7,2	15,7	10,4	7,9	12,7
Celulosa, papel, cartón, editoriales e imprenta	118,5	106,5	82,3	34,2	48,3	74,6	93,9	68,2	72,6
Productos químicos básicos y preparados, petróleo y derivados, caucho y plástico	85,2	102,2	113,1	55,1	86,6	104,6	153,2	120,1	145,1
Productos de barro, loza y porcelana, vidrio y productos minerales no metálicos	7,4	7,5	7,6	4,2	7,0	9,5	13,4	9,0	9,9
Industria básica del hierro y del acero, industria básica de metales no ferrosos	19,9	17,7	15,6	5,9	13,7	13,3	18,9	13,3	18,8
Productos metálicos, maquinaria, equipos material eléctrico, instrumentos de medida y material de transporte	217,6	126,1	108,3	43,0	55,7	76,5	141,2	109,0	154,2
Productos metálicos, maquinaria, equipos, material eléctrico e instrumentos de medida	142,8	93,4	99,0	39,7	42,0	62,5	115,2	88,5	137,4
Material de transporte	74,8	32,7	9,3	3,3	13,7	13,9	26,0	20,6	16,8
Industria manufacturera no expresada	1,5	1,2	1,0	0,7	1,2	1,7	1,8	1,1	1,4
IV. Otros	19,6	22,0	19,9	29,6	21,8	23,8	23,8	16,5	26,2
IV. Total Exportaciones	727,4	638,6	556,1	232,8	324,6	448,5	626,2	465,4	605,8

Fuente: Departamento de Estudios e Informaciones, DIRECON (Noviembre 2006) en base a cifras del Banco Central de Chile

PCM/pcm

ANEXO N° 31
IMPORTACIONES DE CHILE DESDE ARGENTINA, SEGÚN TIPO DE BIEN
1999 - 2006

(Cifras en millones de dólares CIF, de cada año y porcentajes)

	1999	2000	2001	2002	2003	2004	2005	Enero - Septiembre	
								2005	2006
I. Bienes de Consumo	203,7	216,4	215,9	252,2	295,8	355,4	451,4	314,7	369,5
II. Bienes Intermedios	1.759,3	2.594,8	2.773,8	2.719,1	3.391,9	3.680,6	4.194,0	3.134,8	2.903,5
Petróleo	671,5	1.273,8	1.331,8	1.163,9	1.458,6	1.291,5	1.380,2	1.059,7	642,3
Otros Combustibles y Lubricantes	311,7	424,5	549,9	589,6	790,8	979,3	1.071,4	831,9	798,4
III. Bienes de Capital	58,5	65,3	74,2	93,0	89,1	116,1	165,9	120,2	136,4
IV. Total Importaciones	2.021,5	2.876,4	3.063,9	3.064,3	3.776,8	4.152,1	4.811,3	3.569,7	3.409,4

Fuente: Departamento de Estudios e Informaciones, DIRECON (Noviembre 2006), en base a cifras del Banco Central de Chile

ANEXO Nº 32
PRINCIPALES PRODUCTOS EXPORTADOS POR CHILE A ARGENTINA
ENERO - SEPTIEMBRE 2005 - 2006

(Cifras en dólares FOB, de cada año y porcentajes)

SACH	Glosa	Monto (FOB)		Estructura (%)		Crecimiento (%)
		2005	2006	2005	2006	2006
84314320	Partes de grúas de las subpartidas 8426.20 y 8426.30	23.197.239	66.996.341	5,0	11,1	188,8
74031100	Cátodos y secciones de cátodo, de cobre refinado	36.137.084	63.749.673	7,8	10,5	76,4
27101940	Aceites combustibles destilados (gasoil, diesel oil)	16.910.484	47.365.480	3,6	7,8	180,1
250000	Servicios considerados exportación	16.512.608	26.168.315	3,5	4,3	58,5
48010010	Papel prensa en bobinas	14.822.918	21.364.891	3,2	3,5	44,1
27101951	Fuel oil 6	28.138.159	15.374.166	6,0	2,5	-45,4
71069110	Plata en bruto, sin alear.	12.328.147	14.292.819	2,6	2,4	15,9
73261110	Bolas forjadas o estampadas de He o acero, para molienda de minerales	13.516.851	13.345.358	2,9	2,2	-1,3
87084030	Cajas de cambio, de vehículos automóviles de partidas 87.03	5.838.195	10.664.824	1,3	1,8	82,7
74031300	Tochos de cobre refinado.	3.545.603	8.108.588	0,8	1,3	128,7
74081110	Alambre de cobre refinado, de sección transversal > a 6 mm pero <= a 9,5 mm	736.654	7.692.565	0,2	1,3	944,3
48109210	Cartulinas	7.511.772	7.401.165	1,6	1,2	-1,5
47032100	Pasta química de coníferas a la sosa (soda) o al sulfato,excepto para disolver, semiblanqueadas	9.603.876	7.395.084	2,1	1,2	-23,0
28342110		-	7.075.846	-	1,2	-
3021221	Salmones del Atlántico y Danubio, enteros, frescos o refrigerados, excluido hígados, huevos	4.079.397	6.752.210	0,9	1,1	65,5
40111000	Neumáticos nuevos de caucho del tipo utilizado en automóviles de turismo (incluidos los de camión y de tractores)	5.750.774	6.744.352	1,2	1,1	17,3
27101129	Las demás gasolineras, excepto para aviación	4.397.316	6.075.316	0,9	1,0	38,2
48184020	Pañales de bebé, de pasta de papel	5.429.232	5.548.540	1,2	0,9	2,2
74031900	Los demás cobre refinados.	3.927.610	5.324.059	0,8	0,9	35,6
48051900	Los demás papeles y cartones para acanalar	6.171.332	5.252.818	1,3	0,9	-14,9
31043000	Sulfato de potasio	2.937.241	4.805.617	0,6	0,8	63,6
39202010	Las demás placas, láminas y tiras de plástico no celular, sin refuerzo, combinación, ni soportes	4.576.539	4.019.331	1,0	0,7	-12,2
48052500	"Testliner"(de fibras recicladas), de peso > a 150 g/m2	4.719.085	3.594.664	1,0	0,6	-23,8
40119910	Los demás neumáticos nuevos de caucho del tipo usado en camionetas	2.106.236	3.189.034	0,5	0,5	51,4
48042900	Los demás papeles kraft para sacos (bolsas)	2.451.184	3.040.936	0,5	0,5	24,1
	Total Principales Productos	235.345.536	371.341.992	50,6	61,3	57,8
	Otros Productos	230.041.582	234.414.435	49,4	38,7	1,9
	Total Exportaciones	465.387.118	605.756.427	100,0	100,0	30,2

Fuente: Departamento de Estudios e Informaciones, DIRECON (Noviembre 2006) en base a cifras del Banco Central de Chile

PCM/pcm

CUADRO Nº 33
PRINCIPALES PRODUCTOS IMPORTADOS POR CHILE DESDE ARGENTINA
ENERO - SEPTIEMBRE 2005 - 2006

(Cifras en dólares CIF, de cada año y porcentajes)

SACH	Glosa	Monto (CIF)		Estructura (%)		Crecimiento (%)
		2005	2006	2005	2006	2006
27112100	Gas natural.	414.259.889	332.520.390	11,6	9,8	-19,7
27090010	Aceites crudos de petróleo o de minerales bituminosos con grados API inferior a 25	325.845.820	323.740.022	9,1	9,5	-0,6
27090020	Aceites crudos de petróleo o de minerales bituminosos con grados API superior o igual a 25	733.805.592	318.568.498	20,6	9,3	-56,6
27111200	Propano, licuado.	160.460.639	202.032.178	4,5	5,9	25,9
10059000	Los demás maíces, excepto para siembra.	93.745.723	109.602.491	2,6	3,2	16,9
27101122	Gasolina para vehículos terrestres, sin Pb, de 93 octanos	112.997.019	81.760.053	3,2	2,4	-27,6
10019000	Los demás trigos y morcajo (tranquillón)	5.361.526	78.464.268	0,2	2,3	1.363,5
87032391	Automóviles de turismo, de cilindrada > a 1500 cm3 pero <= a 3000 cm3	70.818.884	77.600.486	2,0	2,3	9,6
15179020	Mezclas de aceites vegetales, refinados	67.092.849	70.581.107	1,9	2,1	5,2
27160000	Energía eléctrica (partida discrecional)	43.889.928	57.817.485	1,2	1,7	31,7
15179010	Mezclas de aceites vegetales, en bruto	35.904.463	48.503.192	1,0	1,4	35,1
27111300	Butanos, licuados.	25.361.897	38.035.249	0,7	1,1	50,0
87042121	Camionetas motor de émbolo (pistón), de encendido por compresión (diesel o semidiesel), de 1500 cm3 o menor	18.110.593	34.585.123	0,5	1,0	91,0
76012000	Aleaciones de aluminio, en bruto.	24.169.725	33.187.132	0,7	1,0	37,3
12010090	Las demás habas de soja, incluso quebrantadas, excepto para siembra	27.169.101	33.003.000	0,8	1,0	21,5
23040030	Pellets (obtenidos de residuos sólidos de la extracción de aceite de soya)	22.716.012	31.300.075	0,6	0,9	37,8
27111900	Los demás gases de petróleo e hidrocarburos, licuados	21.629.670	28.685.344	0,6	0,8	32,6
2013090	Las demás carnes deshuesadas de bovinos, fresca o refrigerada	62.000.953	27.695.964	1,7	0,8	-55,3
23091010	Alimentos para perros o gatos, acondicionados para venta al por menor, en bolsas o sacos	23.578.629	27.462.126	0,7	0,8	16,5
72104900	Los demás productos de hierro cincados de otro modo, ancho 600 mm	19.043.131	26.260.731	0,5	0,8	37,9
31021000	Urea, incluso en disolución acuosa.	34.780.100	26.102.137	1,0	0,8	-25,0
76129000	Los demás depósitos, cisternas, cubas y recipientes similares cap <= a 300 lts,de Al, incluso de aluminio	20.223.136	25.448.880	0,6	0,7	25,8
17019910	Azúcar de caña refinada	11.415.853	25.187.130	0,3	0,7	120,6
48184020	Pañales de bebé, de pasta de papel	19.624.208	22.847.923	0,5	0,7	16,4
48191010	Cajas de cartón corrugado	21.828.757	22.618.154	0,6	0,7	3,6
	Total Principales Productos	2.415.834.097	2.103.609.138	67,7	61,7	-12,9
	Otros Productos	1.153.898.658	1.305.775.729	32,3	38,3	13,2
	Total Importaciones	3.569.732.755	3.409.384.867	100,0	100,0	-4,5

Fuente: Departamento de Estudios e Informaciones, DIRECON (Noviembre 2006) en base a cifras del Banco Central de Chile

PCM/pcm

ANEXO N° 34
EXPORTACIONES DE CHILE A MERCOSUR
CLASIFICADAS DE ACUERDO A LA CIU, 1999 - 2006

(Cifras en millones de dólares FOB, de cada año)

	1999	2000	2001	2002	2003	2004	2005	Enero - Septiembre	
								2005	2006
I. Agricultura, Fruticultura, Ganadería Silvicultura y Pesca Extractiva	105,4	109,2	87,3	45,9	48,0	56,9	66,0	44,8	54,7
Agricultura, fruticultura y ganadería	104,2	107,9	86,2	45,1	46,9	55,9	64,7	43,8	53,8
Agricultura	23,0	29,5	17,8	7,6	9,3	16,7	10,6	9,2	11,7
Fruticultura	75,9	75,4	63,0	34,4	34,4	34,5	45,3	27,5	35,3
Ganadería	5,3	3,0	5,4	3,0	3,2	4,8	8,8	7,0	6,8
Silvicultura	0,9	1,1	0,7	0,6	0,5	0,6	0,8	0,6	0,8
Pesca Extractiva	0,3	0,2	0,3	0,2	0,6	0,4	0,5	0,4	0,1
II. Minería	383,6	590,6	508,1	364,1	491,5	1.019,7	1.213,7	890,6	1.546,2
Cobre	334,5	526,7	446,0	271,5	387,1	834,8	893,3	629,6	1.319,0
Resto	49,1	63,9	62,1	92,7	104,4	184,9	320,5	261,0	227,2
III. Industria	1.007,9	981,9	896,1	534,1	632,6	854,1	1.159,4	849,2	1.115,2
Industria alimentaria, bebidas, licores y tabaco	217,5	218,0	201,2	129,1	129,1	166,4	192,4	133,4	191,0
Alimentos y alimentos forrajeos	172,2	179,5	165,4	73,9	82,8	112,0	129,9	90,0	131,7
Bebidas, líquidos, alcoholes y tabacos	45,3	38,5	35,8	55,2	46,3	54,4	62,6	43,3	59,3
Industria textil, prendas de vestir y cuero	47,6	48,5	38,5	14,8	20,9	28,7	32,3	24,3	22,4
Textiles y confecciones de prendas de vestir	41,4	44,6	36,3	13,9	19,5	24,2	29,7	22,7	20,7
Curtiembre, talabartería, cuero y pieles, calzad	6,2	3,9	2,2	0,8	1,5	4,5	2,6	1,6	1,7
Forestales y muebles de madera	21,2	19,6	10,4	4,7	7,6	17,3	11,7	8,9	21,3
Celulosa, papel, cartón, editoriales e imprenta	212,7	225,9	177,3	104,6	97,4	147,3	190,1	133,9	152,6
Productos químicos básicos y preparados, petróleo y derivados, caucho y plástico	170,5	221,2	220,8	147,3	204,3	241,0	352,6	271,7	286,9
Productos de barro, loza y porcelana, vidrio y productos minerales no metálicos	8,7	8,6	8,5	5,1	8,1	11,1	14,6	10,1	10,7
Industria básica del hierro y del acero, industria básica de metales no ferrosos	43,8	34,0	41,0	26,7	48,9	87,1	127,1	89,5	208,2
Productos metálicos, maquinaria, equipos material eléctrico, instrumentos de medida y material de transporte	282,3	204,1	196,6	100,4	114,2	152,3	233,4	174,0	218,1
Productos metálicos, maquinaria, equipos, material eléctrico e instrumentos de medida	179,2	126,6	141,9	64,4	66,2	94,3	174,2	128,0	180,2
Material de transporte	103,1	77,4	54,8	36,0	48,0	58,0	59,3	46,0	38,0
Industria manufacturera no expresada	3,6	2,0	1,8	1,3	2,2	3,0	5,0	3,6	3,9
IV. Otros	23,4	27,4	25,9	40,1	55,1	40,9	36,8	27,3	35,8
IV. Total Exportaciones	1.520,2	1.709,0	1.517,4	984,3	1.227,3	1.971,7	2.475,9	1.811,9	2.751,9

Fuente: Departamento de Estudios e Informaciones, DIRECON (Noviembre 2006) en base a cifras del Banco Central de Chile

PCM/pcm

ANEXO N° 35
IMPORTACIONES DE CHILE DESDE MERCOSUR, SEGÚN TIPO DE BIEN
1999 - 2006

(Cifras en millones de dólares CIF, de cada año y porcentajes)

	1999	2000	2001	2002	2003	2004	2005	Enero - Septiembre	
								2005	2006
I. Bienes de Consumo	371,7	465,9	438,7	496,1	612,0	786,8	916,7	657,1	714,7
II. Bienes Intermedios	2.422,9	3.468,9	3.800,0	3.871,2	4.762,2	5.533,6	6.371,1	4.705,8	5.123,1
Petróleo	671,5	1.284,6	1.413,3	1.265,2	1.682,9	1.674,5	1.912,3	1.414,7	1.560,9
Otros Combustibles y Lubricantes	316,1	429,4	554,7	600,9	797,5	999,1	1.083,5	841,3	808,0
III. Bienes de Capital	297,7	402,8	466,6	459,3	556,8	784,8	1.522,6	966,4	985,2
IV. Total Importaciones	3.092,4	4.337,6	4.705,3	4.826,6	5.931,0	7.105,2	8.810,4	6.329,3	6.822,9

Fuente: Departamento de Estudios e Informaciones, DIRECON (Noviembre 2006), en base a cifras del Banco Central de Chile

ANEXO N° 36
PRINCIPALES PRODUCTOS EXPORTADOS POR CHILE AL MERCOSUR
ENERO - SEPTIEMBRE 2005 - 2006

(Cifras en dólares FOB, de cada año y porcentajes)

SACH	Glosa	Monto (FOB)		Estructura (%)		Crecimiento (%)
		2005	2006	2005	2006	2006
74031100	Cátodos y secciones de catodo, de cobre refinado	356.232.537	736.471.125	19,7	26,8	106,7
26030000	Minerales de cobre y sus concentrados.	247.705.718	557.463.779	13,7	20,3	125,1
74081110	Alambre de cobre refinado, de sección transversal > a 6 mm pero <= a 9.5 mm	56.129.864	155.788.316	3,1	5,7	177,5
26131010	Concentrados tostados de molibdeno.	146.863.994	101.212.401	8,1	3,7	-31,1
84314320	Partes de grúas de las subpartidas 8426.20 y 8426.30	23.400.907	67.167.080	1,3	2,4	187,0
29051100	Metanol (alcohol metílico)	52.897.100	63.845.180	2,9	2,3	20,7
27101940	Aceites combustibles destilados (gasoil, diesel oil)	16.910.484	47.370.901	0,9	1,7	180,1
3021221	Salmones del Atlántico y Danubio, enteros, frescos o refrigerados, excluido hígados, huevas	25.894.595	44.542.498	1,4	1,6	72,0
48010010	Papel prensa en bobinas	26.502.714	42.815.148	1,5	1,6	61,6
31059010	Nitrato sodico potasico (salitre)	36.890.371	41.278.206	2,0	1,5	11,9
250000	Servicios considerados exportación	27.254.713	35.804.122	1,5	1,3	31,4
47032100	Pasta química de coníferas a la sosa (soda) o al sulfato, excepto para disolver, semiblanqueada	37.229.029	33.766.013	2,1	1,2	-9,3
71069110	Plata en bruto, sin alear.	20.878.099	26.321.020	1,2	1,0	26,1
73261110	Bolas forjadas o estampadas de He o acero, para molienda de minerales	27.825.280	22.671.676	1,5	0,8	-18,5
87084030	Cajas de cambio, de vehiculos automoviles de partidas 87.03	16.924.617	21.548.271	0,9	0,8	27,3
72027000	Ferromolibdeno.	23.929.488	21.177.271	1,3	0,8	-11,5
48109210	Cartulinas	17.541.300	20.623.210	1,0	0,7	17,6
28012000	Yodo.	14.302.085	19.047.740	0,8	0,7	33,2
27101951	Fuel oil 6	28.138.159	15.374.166	1,6	0,6	-45,4
22042121	Vino Cabernet sauvignon, capacidad inferior o igual a 2 lts.	10.497.691	14.703.915	0,6	0,5	40,1
48184020	Pañales de bebé, de pasta de papel	8.280.727	13.917.375	0,5	0,5	68,1
28342110	0	-	13.542.372	-	0,5	-
3042052	Filetes de salmones del Atlántico y Danubio, congelados.	7.330.698	11.124.372	0,4	0,4	51,8
74031900	Los demas cobre refinados.	21.871.247	11.021.931	1,2	0,4	-49,6
76020000	Desperdicios y desechos, de aluminio.	8.242.518	9.999.900	0,5	0,4	21,3
	Total Principales Productos	1.259.673.935	2.148.597.988	69,5	78,1	70,6
	Otros Productos	552.233.822	603.291.011	30,5	21,9	9,2
	Total Exportaciones	1.811.907.757	2.751.888.999	100,0	100,0	51,9

Fuente: Departamento de Estudios e Informaciones, DIRECON (Noviembre 2006) en base a cifras del Banco Central de Chile

PCM/pcm

CUADRO N° 37
PRINCIPALES PRODUCTOS IMPORTADOS POR CHILE DESDE MERCOSUR
ENERO - SEPTIEMBRE 2005 - 2006

(Cifras en dólares CIF, de cada año y porcentajes)

SACH	Glosa	Monto (CIF)		Estructura (%)		Crecimiento (%)
		2005	2006	2005	2006	2006
27090010	Aceites crudos de petróleo o de minerales bituminosos con grados API inferior a 25	660.116.035	863.260.937	10,4	12,7	30,8
27090020	Aceites crudos de petróleo o de minerales bituminosos con grados API superior o igual a 25	754.589.533	697.629.285	11,9	10,2	-7,5
27112100	Gas natural.	414.259.889	332.520.390	6,5	4,9	-19,7
27111200	Propano, licuado.	160.460.639	202.032.178	2,5	3,0	25,9
2013090	Las demás carnes deshuesadas de bovinos, fresca o refrigerada	208.278.928	189.353.930	3,3	2,8	-9,1
87021091	Los demas vehiculos automoviles, con motor de émbolo (pistón), de encendido por compr	130.402.822	175.087.283	2,1	2,6	34,3
87032391	Automoviles de turismo, de cilindrada > a 1500 cm3 pero <= a 3000 cm3	166.571.442	155.097.661	2,6	2,3	-6,9
85252030	Teléfonos celulares	118.099.338	138.737.474	1,9	2,0	17,5
10059000	Los demas maices, excepto para siembra.	93.745.776	110.938.963	1,5	1,6	18,3
87042271	Chassis cabinados diesel de camiones de carretera, motor de émbolo (pistón), de encendido	52.787.270	89.306.321	0,8	1,3	69,2
27101122	Gasolina para vehículos terrestres, sin Pb, de 93 octanos	112.997.019	81.760.951	1,8	1,2	-27,6
10019000	Los demás trigos y morcajo (tranquillón)	5.361.526	78.464.268	0,1	1,2	1.363,5
87012020	Tractores de carretera para semirremolques, con motor diesel potencia > a 200 HP	45.287.538	71.114.307	0,7	1,0	57,0
15179020	Mezclas de aceites vegetales, refinados	67.146.959	70.658.129	1,1	1,0	5,2
39012000	polietileno de densidad >= a 0,94	61.973.975	65.501.636	1,0	1,0	5,7
27160000	Energía eléctrica (partida discrecional)	43.889.928	57.817.485	0,7	0,8	31,7
87042351	Chasis cabinados motor de émbolo (pistón), de encendido por compresión (diesel o semidiesel)	38.232.565	55.051.209	0,6	0,8	44,0
15179010	Mezclas de aceites vegetales, en bruto	36.059.673	48.503.192	0,6	0,7	34,5
30049010	Los demás medicamentos (excepto los de partida 30.02, 30.05 o 30.06) acondicionados para	35.124.271	41.372.636	0,6	0,6	17,8
76012000	Aleaciones de aluminio, en bruto.	29.770.261	39.731.260	0,5	0,6	33,5
23040030	Pellets (obtenidos de residuos sólidos de la extracción de aceite de soya)	44.280.905	39.376.877	0,7	0,6	-11,1
27111300	Butanos, licuados.	25.361.897	38.035.249	0,4	0,6	50,0
87042121	Camionetas motor de émbolo (pistón), de encendido por compresión (diesel o semidiesel),	43.163.347	36.821.696	0,7	0,5	-14,7
39011020	Polietileno de densidad inferior a 0,94, lineal	28.297.273	35.656.628	0,4	0,5	26,0
76129000	Los demás depósitos, cisternas, cubas y recipientes similares cap <= a 300 lts, de Al, incluso	30.825.268	35.470.164	0,5	0,5	15,1
	Total Principales Productos	3.407.084.077	3.749.300.109	53,8	55,0	10,0
	Otros Productos	2.922.167.699	3.073.618.377	46,2	45,0	5,2
	Total Importaciones	6.329.251.776	6.822.918.486	100,0	100,0	7,8

Fuente: Departamento de Estudios e Informaciones, DIRECON (Noviembre 2006) en base a cifras del Banco Central de Chile

PCM/pcm

ANEXO N° 38
EXPORTACIONES DE CHILE A MÉXICO
CLASIFICADAS DE ACUERDO A LA CIU, 1999 - 2006

(Cifras en millones de dólares FOB, de cada año)

	1999	2000	2001	2002	2003	2004	2005	Enero - Septiembre	
								2005	2006
I. Agricultura, Fruticultura, Ganadería Silvicultura y Pesca Extractiva	59,9	73,3	78,1	97,7	100,6	110,7	75,8	65,2	71,2
Agricultura, fruticultura y ganadería	59,5	65,1	73,2	91,3	91,6	89,9	60,4	52,5	65,9
Agricultura	5,0	5,2	6,6	11,6	11,0	7,2	6,0	4,1	3,2
Fruticultura	54,0	59,5	66,1	78,6	80,6	82,3	53,9	48,0	62,4
Ganadería	0,5	0,4	0,5	1,1	0,0	0,4	0,5	0,4	0,3
Silvicultura	0,4	8,2	4,8	6,2	8,5	20,5	15,0	12,4	4,9
Pesca Extractiva	0,0	0,0	0,1	0,2	0,4	0,2	0,4	0,3	0,4
II. Minería	293,8	348,8	287,8	208,5	212,7	398,7	509,3	362,1	914,0
Cobre	283,9	338,4	274,3	190,2	187,8	280,6	345,6	248,3	682,8
Resto	9,9	10,4	13,5	18,3	24,9	118,0	163,7	113,8	231,2
III. Industria	267,8	394,5	461,6	599,8	596,7	782,1	980,0	722,8	786,0
Industria alimentaria, bebidas, licores y tabaco	89,9	104,9	137,6	151,9	191,4	300,0	376,0	267,6	284,0
Alimentos y alimentos forrajeros	80,4	90,1	124,2	103,1	125,1	214,9	283,7	204,8	212,7
Bebidas, líquidos, alcoholes y tabacos	9,5	14,8	13,4	48,8	66,3	85,0	92,3	62,8	71,3
Industria textil, prendas de vestir y cuero	24,8	32,3	31,9	36,2	31,3	36,4	38,9	28,3	31,3
Textiles y confecciones de prendas de vestir	21,4	26,3	23,4	26,8	25,2	30,2	31,4	22,4	24,9
Curtiembre, talabartería, cuero y pieles, calzad	3,4	6,1	8,5	9,3	6,1	6,2	7,4	6,0	6,4
Forestales y muebles de madera	18,6	42,1	69,5	118,4	132,7	173,7	242,4	164,9	201,6
Celulosa, papel, cartón, editoriales e imprenta	13,2	17,6	21,8	32,3	42,9	50,6	56,0	44,0	54,0
Productos químicos básicos y preparados, petróleo y derivados, caucho y plástico	25,3	39,7	57,4	66,5	61,7	77,0	94,0	71,1	85,0
Productos de barro, loza y porcelana, vidrio y productos minerales no metálicos	0,3	2,2	0,9	1,1	1,1	1,9	0,8	0,8	1,2
Industria básica del hierro y del acero, industria básica de metales no ferrosos	10,0	17,8	32,1	62,1	50,5	69,4	88,3	77,0	90,4
Productos metálicos, maquinaria, equipos material eléctrico, instrumentos de medida y material de transporte	81,0	137,7	109,0	130,5	84,5	72,6	82,9	68,6	37,0
Productos metálicos, maquinaria, equipos, material eléctrico e instrumentos de medida	8,1	11,5	17,2	24,0	24,0	30,9	28,6	21,4	26,5
Material de transporte	72,9	126,1	91,8	106,5	60,5	41,7	54,3	47,2	10,5
Industria manufacturera no expresada	4,6	0,3	1,5	0,9	0,6	0,5	0,8	0,6	1,3
IV. Otros	1,3	1,4	3,1	6,4	17,0	22,8	19,3	12,1	16,8
IV. Total Exportaciones	622,8	818,1	830,6	912,4	926,9	1.314,3	1.584,4	1.162,2	1.788,0

Fuente: Departamento de Estudios e Informaciones, DIRECON (Noviembre 2006) en base a cifras del Banco Central de Chile

PCM/pcm

ANEXO N° 39
IMPORTACIONES DE CHILE DESDE MÉXICO, SEGÚN TIPO DE BIEN
1999 - 2006

(Cifras en millones de dólares CIF, de cada año y porcentajes)

	1999	2000	2001	2002	2003	2004	2005	Enero - Septiembre	
								2005	2006
I. Bienes de Consumo	226,0	221,8	148,2	121,7	124,7	175,6	231,2	166,0	224,9
II. Bienes Intermedios	243,1	277,9	277,0	200,3	189,4	233,2	293,9	203,4	193,5
Petróleo	-	-	-	-	-	-	-	-	-
Otros Combustibles y Lubricantes	1,3	1,2	0,9	10,7	0,7	10,4	9,2	8,9	1,0
III. Bienes de Capital	109,7	115,8	107,6	153,3	166,5	211,9	239,2	161,9	282,9
IV. Total Importaciones	578,8	615,6	532,8	475,4	480,6	620,6	764,2	531,4	701,3

Fuente: Departamento de Estudios e Informaciones, DIRECON (Noviembre 2006), en base a cifras del Banco Central de Chile

ANEXO N° 40
PRINCIPALES PRODUCTOS EXPORTADOS POR CHILE A MÉXICO
ENERO - SEPTIEMBRE 2005 - 2006

(Cifras en dólares FOB, de cada año y porcentajes)

SACH	Glosa	Monto (FOB)		Estructura (%)		Crecimiento (%)
		2005	2006	2005	2006	2006
74020010	Cobre para el afino.	144.691.586	423.456.571	12,4	23,7	192,7
74031100	Cátodos y secciones de catodo, de cobre refinado	98.474.940	202.737.180	8,5	11,3	105,9
26139010	Concentrados sin tostar de molibdeno.	68.830.425	148.148.710	5,9	8,3	115,2
44071019	Las demás maderas aserradas de pino insigne, de espesor superior a 6 mm	97.680.753	111.562.890	8,4	6,2	14,2
26161000	Minerales de plata y sus concentrados.	20.768.050	55.475.325	1,8	3,1	167,1
44121910	Madera contrachapada que tenga al menos una hoja externa de coníferas, de espesor < = 0,6 cm	29.360.966	47.629.590	2,5	2,7	62,2
26030000	Minerales de cobre y sus concentrados.	-	42.884.484	-	2,4	-
2071410	Trozos y despojos comestibles de gallo o gallina, deshuesados, congelados	26.541.489	36.304.733	2,3	2,0	36,8
26209920	Las demás cenizas y residuos (excepto de siderurgia) que contengan principalmente plata	28.204.739	31.023.996	2,4	1,7	10,0
4029910	Leche condensada	19.178.996	22.677.533	1,7	1,3	18,2
8061030	Uva fresca, variedad Red globe	17.763.800	22.551.348	1,5	1,3	27,0
4069010	Queso gouda y del tipo gouda	28.710.347	21.109.597	2,5	1,2	-26,5
74040011	Anodos gastados; desperdicios y desechos contenido Cu < al 94% en peso	30.880.429	21.054.600	2,7	1,2	-31,8
40111000	Neumáticos nuevos de caucho del tipo utilizado en automóviles de turismo (incluidos los s	15.588.523	19.031.809	1,3	1,1	22,1
48109210	Cartulinas	12.282.166	17.514.907	1,1	1,0	42,6
250000	Servicios considerados exportación	12.137.327	16.821.486	1,0	0,9	38,6
21069021	Preparaciones compuestas no alcohólicas para la fabricación de bebidas, con sabor a frutas	11.171.683	16.191.370	1,0	0,9	44,9
3042052	Filetes de salmónes del Atlántico y Danubio, congelados.	8.507.057	16.155.013	0,7	0,9	89,9
27101129	Las demás gasolineras, excepto para aviación	-	16.069.829	-	0,9	-
2072710	Pechugas de pavo trozadas, congeladas	10.463.863	15.907.626	0,9	0,9	52,0
74031900	Los demas cobre refinados.	5.109.646	13.690.572	0,4	0,8	167,9
44112100	Tableros de fibra masa volumica > 0,5 g/cm3 y < = 0,8 g/cm3., sin trabajo mecánico ni recu	11.384.745	13.572.975	1,0	0,8	19,2
20087011	Melocotones (duraznos), incluidos los griñones y nectarinas, en mitades, conservados al na	11.507.663	12.645.314	1,0	0,7	9,9
31059020	Abonos minerales o químicos con los 3 fertilizantes:nitrógeno, potasio y azufre (NKS)	10.799.728	12.430.335	0,9	0,7	15,1
74072190	Barras huecas a base de cobre-cinc (latón)	2.169.345	11.926.784	0,2	0,7	449,8
	Total Principales Productos	722.208.266	1.368.574.577	62,1	76,5	89,5
	Otros Productos	440.002.406	419.392.619	37,9	23,5	-4,7
	Total Exportaciones	1.162.210.672	1.787.967.196	100,0	100,0	53,8

Fuente: Departamento de Estudios e Informaciones, DIRECON (Noviembre 2006) en base a cifras del Banco Central de Chile

PCM/pcm

CUADRO N° 41
PRINCIPALES PRODUCTOS IMPORTADOS POR CHILE DESDE MÉXICO
ENERO - SEPTIEMBRE 2005 - 2006

(Cifras en dólares CIF, de cada año y porcentajes)

SACH	Glosa	Monto (CIF)		Estructura (%)		Crecimiento (%)
		2005	2006	2005	2006	2006
85252030	Teléfonos celulares	64.591.306	170.631.803	12,2	24,3	164,2
85281260	Aparatos receptores de televisión, incluso con aparato receptor de radiodifusión o grabació	54.618.612	71.886.409	10,3	10,3	31,6
87032391	Automóviles de turismo, de cilindrada > a 1500 cm3 pero < = a 3000 cm3	30.289.075	46.413.854	5,7	6,6	53,2
87012020	Tractores de carretera para semirremolques, con motor diesel potencia > a 200 HP	24.441.881	30.531.149	4,6	4,4	24,9
85281290	Los demás aparatos receptores de televisión, incluso con aparato receptor de radiodifusión	3.898.583	24.797.897	0,7	3,5	536,1
84715000	Unidades de proceso digitales, excepto las de partidas 8471.41 u 8471.49	22.034.950	22.668.621	4,1	3,2	2,9
31031090	Los demás superfosfatos.	24.089.826	21.745.638	4,5	3,1	-9,7
85445910	Los demás conductores eléctricos tension > a 80 V pero < = a 1000 V, de Cu	5.411.251	14.284.620	1,0	2,0	164,0
28070000	Acido sulfúrico; oleum.	7.312.846	9.625.420	1,4	1,4	31,6
87043121	Camionetas motor de émbolo (pistón), de encendido por chispa, con capacidad de carga úti	7.296.400	8.245.751	1,4	1,2	13,0
30049010	Los demás medicamentos (excepto los de partida 30.02, 30.05 o 30.06) acondicionados pa	12.035.988	8.165.817	2,3	1,2	-32,2
82121010	Máquinas de afeitado desechables	8.478.308	7.565.927	1,6	1,1	-10,8
85421000	Tarjetas provistas de un circuito integrado electrónico (tarjetas inteligentes [smart cards])	2.948.466	6.985.919	0,6	1,0	136,9
33051000	Champúes.	7.865.633	6.674.105	1,5	1,0	-15,1
28141000	Amoníaco anhidro.	-	6.547.621	-	0,9	-
33072000	Desodorantes corporales y antitranspirantes	1.203.219	5.492.686	0,2	0,8	356,5
32061110	Pigmentos, con un contenido de dióxido de titanio > = 80%	7.289.458	4.699.087	1,4	0,7	-35,5
85179090	Las demás partes de aparatos eléctricos de telefonía o telegrafía y videofonos	813.932	4.612.611	0,2	0,7	466,7
85175090	Los demás aparatos de telecomunicación por corriente portadora o telecomunicación digita	2.707.947	4.169.507	0,5	0,6	54,0
25231000	Cementos sin pulverizar ("clinker")	4.780.820	4.109.977	0,9	0,6	-14,0
85441100	Alambre para bobinar, de cobre, aislado, para electricidad, aunque estén laqueados, anoniz	1.772.608	3.757.479	0,3	0,5	112,0
33061000	Dentifricos.	1.028.949	3.663.359	0,2	0,5	256,0
74111000	Tubos de cobre refinado.	2.692.232	3.612.964	0,5	0,5	34,2
74040021	Desperdicios y desechos, de aleaciones de cobre, a base de cobre-cinc (latón)	612.067	3.263.325	0,1	0,5	433,2
85438990	Las demás máquinas y aparatos eléctricos con una función propia ncp.	4.050.064	3.068.859	0,8	0,4	-24,2
	Total Principales Productos	302.264.421	497.220.405	56,9	70,9	64,5
	Otros Productos	229.108.632	204.055.070	43,1	29,1	-10,9
	Total Importaciones	531.373.053	701.275.475	100,0	100,0	32,0

Fuente: Departamento de Estudios e Informaciones, DIRECON (Noviembre 2006) en base a cifras del Banco Central de Chile

PCM/pcm

ANEXO N° 42
EXPORTACIONES DE CHILE A ALADI
CLASIFICADAS DE ACUERDO A LA CIU, 1999 - 2006
(Cifras en millones de dólares FOB, de cada año)

	1999	2000	2001	2002	2003	2004	2005	Enero - Septiembre 2005	2006
I. Agricultura, Fruticultura, Ganadería Silvicultura y Pesca Extractiva	274,2	282,0	284,1	253,3	237,6	268,9	261,3	207,2	244,0
Agricultura, fruticultura y ganadería	272,1	272,2	277,8	245,7	227,1	246,6	244,1	193,1	237,2
Agricultura	40,6	42,3	31,6	30,1	30,9	34,9	27,4	21,3	24,1
Fruticultura	221,4	221,8	234,6	208,6	191,5	203,1	204,2	161,8	203,8
Ganadería	10,1	8,1	11,5	7,0	4,7	8,6	12,5	10,0	9,4
Silvicultura	1,8	9,6	5,9	7,2	9,5	21,7	16,3	13,3	6,2
Pesca Extractiva	0,3	0,2	0,5	0,4	1,1	0,6	0,9	0,8	0,5
II. Minería	735,5	996,8	866,5	620,6	717,7	1.455,0	1.795,9	1.309,8	2.544,1
Cobre	666,2	911,4	778,6	498,1	579,0	1.142,7	1.298,1	925,2	2.080,6
Resto	69,3	85,4	87,8	122,5	138,7	312,2	497,8	384,5	463,5
III. Industria	2.187,6	2.467,9	2.564,5	2.329,9	2.433,2	3.057,6	3.900,4	2.852,9	3.572,9
Industria alimentaria, bebidas, licores y tabaco	604,4	611,7	692,3	628,8	635,2	845,6	998,4	707,8	827,3
Alimentos y alimentos forrajeros	502,9	509,8	586,2	338,8	357,6	518,5	643,5	462,7	528,6
Bebidas, líquidos, alcoholes y tabacos	101,6	101,9	106,1	290,0	277,6	327,1	354,9	245,2	298,6
Industria textil, prendas de vestir y cuero	122,1	134,1	120,0	96,1	97,2	120,2	130,6	95,8	97,9
Textiles y confecciones de prendas de vestir	107,4	121,2	106,0	82,2	87,4	106,9	117,0	85,9	87,7
Curtiembre, talabartería, cuero y pieles, calzados	14,7	12,8	14,0	14,0	9,8	13,3	13,6	9,9	10,2
Forestales y muebles de madera	69,6	94,5	119,3	158,3	173,5	220,6	299,6	205,4	263,9
Celulosa, papel, cartón, editoriales e imprenta	387,7	444,7	404,6	341,4	345,1	437,1	493,1	369,8	429,5
Productos químicos básicos y preparados, petróleo y derivados, caucho y plástico	377,2	566,6	595,4	546,3	632,1	719,9	998,1	743,9	928,2
Productos de barro, loza y porcelana, vidrio y productos minerales no metálicos	29,9	31,2	32,7	26,5	32,1	36,7	41,1	29,6	31,4
Industria básica del hierro y del acero, industria básica de metales no ferrosos	95,7	110,0	129,6	142,3	161,7	250,2	346,0	263,8	452,1
Productos metálicos, maquinaria, equipos material eléctrico, instrumentos de medida y material de transporte	489,1	470,1	464,2	384,8	350,2	419,4	583,4	429,2	532,7
Productos metálicos, maquinaria, equipos, material eléctrico e instrumentos de medida	283,9	240,0	277,7	197,4	186,9	262,0	405,3	287,3	429,7
Material de transporte	205,2	230,1	186,5	187,3	163,3	157,4	178,2	141,9	103,0
Industria manufacturera no expresada	11,8	5,0	6,4	5,5	6,0	7,8	10,1	7,5	10,0
IV. Otros	38,2	44,7	51,1	74,3	97,1	120,7	131,8	95,5	110,1
IV. Total Exportaciones	3.235,6	3.791,5	3.766,2	3.278,1	3.485,5	4.902,2	6.089,4	4.465,4	6.471,1

Fuente: Departamento de Estudios e Informaciones, DIRECON (Noviembre 2006) en base a cifras del Banco Central de Chile

PCM/pcm

ANEXO N° 43
IMPORTACIONES DE CHILE DESDE ALADI, SEGÚN TIPO DE BIEN
1999 - 2006
(Cifras en millones de dólares CIF, de cada año y porcentajes)

	1999	2000	2001	2002	2003	2004	2005	Enero - Septiembre 2005	2006
I. Bienes de Consumo	743,1	850,6	757,0	761,0	869,6	1.121,6	1.331,0	956,0	1.104,6
II. Bienes Intermedios	3.305,2	4.566,3	4.705,0	4.660,6	5.681,3	6.956,2	8.372,4	6.190,0	7.012,7
Petróleo	868,8	1.584,0	1.560,2	1.397,7	1.907,9	1.961,5	2.239,4	1.627,9	2.134,1
Otros Combustibles y Lubricantes	416,5	568,8	628,3	690,6	856,7	1.105,0	1.170,3	925,7	921,6
III. Bienes de Capital	418,9	530,4	585,3	617,7	730,0	1.003,7	1.772,2	1.136,1	1.273,1
IV. Total Importaciones	4.467,2	5.947,3	6.047,3	6.039,3	7.280,9	9.081,6	11.475,6	8.282,1	9.390,4

Fuente: Departamento de Estudios e Informaciones, DIRECON (Noviembre 2006), en base a cifras del Banco Central de Chile

ANEXO N° 44
PRINCIPALES PRODUCTOS EXPORTADOS POR CHILE A ALADI
ENERO - SEPTIEMBRE 2005 - 2006

(Cifras en dólares FOB, de cada año y porcentajes)

SACH	Glosa	Monto (FOB)		Estructura (%)		Crecimiento (%)
		2005	2006	2005	2006	2006
74031100	Cátodos y secciones de catodo, de cobre refinado	477.219.082	1.009.384.302	10,7	15,6	111,5
26030000	Minerales de cobre y sus concentrados.	271.111.024	600.348.263	6,1	9,3	121,4
74020010	Cobre para el afino.	144.691.586	434.290.314	3,2	6,7	200,1
74081110	Alambre de cobre refinado, de sección transversal > a 6 mm pero <= a 9.5 mm	104.321.699	244.420.396	2,3	3,8	134,3
27101940	Aceites combustibles destilados (gasoil, diesel oil)	75.050.632	199.842.128	1,7	3,1	166,3
26139010	Concentrados sin tostar de molibdeno.	68.830.425	148.148.710	1,5	2,3	115,2
44071019	Las demás maderas aserradas de pino insigne, de espesor superior a 6 mm	100.882.314	115.517.769	2,3	1,8	14,5
250000	Servicios considerados exportación	95.480.185	110.076.998	2,1	1,7	15,3
26131010	Concentrados tostados de molibdeno.	153.120.844	101.212.401	3,4	1,6	-33,9
48010010	Papel prensa en bobinas	74.544.045	100.494.335	1,7	1,6	34,8
48109210	Cartulinas	58.897.797	75.511.352	1,3	1,2	28,2
84314320	Partes de grúas de las subpartidas 8426.20 y 8426.30	24.253.803	68.596.551	0,5	1,1	182,8
47032100	Pasta química de coníferas a la sosa (soda) o al sulfato, excepto para disolver, semiblanqueada	63.051.567	68.255.586	1,4	1,1	8,3
29051100	Metanol (alcohol metílico)	53.873.898	67.098.629	1,2	1,0	24,5
26161000	Minerales de plata y sus concentrados.	20.768.050	55.475.325	0,5	0,9	167,1
44121910	Madera contrachapada que tenga al menos una hoja externa de coníferas, de espesor < =0.6	30.844.249	51.062.472	0,7	0,8	65,5
27101129	Las demás gasolinas, excepto para aviación	22.060.301	50.760.147	0,5	0,8	130,1
31059010	Nitrato sodico potasico (salitre)	38.559.638	46.130.008	0,9	0,7	19,6
3021221	Salmones del Atlántico y Danubio, enteros, frescos o refrigerados, excluido hígados, huevas	26.307.204	45.196.908	0,6	0,7	71,8
21069021	Preparaciones compuestas no alcohólicas para la fabricación de bebidas, con sabor a frutas	31.395.719	41.292.666	0,7	0,6	31,5
8061030	Uva fresca, variedad Red globe	30.415.390	37.893.701	0,7	0,6	24,6
40111000	Neumáticos nuevos de caucho del tipo utilizado en automóviles de turismo (incluidos los	36.554.161	36.793.796	0,8	0,6	0,7
2071410	Trozos y despojos comestibles de gallo o gallina, deshuesados, congelados	26.686.865	36.659.142	0,6	0,6	37,4
87084030	Cajas de cambio, de vehiculos automóviles de partidas 87.03	33.874.650	35.609.805	0,8	0,6	5,1
22042121	Vino Cabernet sauvignon, capacidad inferior o igual a 2 lts.	26.109.681	33.841.271	0,6	0,5	29,6
	Total Principales Productos	2.088.904.809	3.813.912.975	46,8	58,9	82,6
	Otros Productos	2.376.482.955	2.657.167.468	53,2	41,1	11,8
	Total Exportaciones	4.465.387.764	6.471.080.443	100,0	100,0	44,9

Fuente: Departamento de Estudios e Informaciones, DIRECON (Noviembre 2006) en base a cifras del Banco Central de Chile

PCM/pcm

CUADRO N° 45
PRINCIPALES PRODUCTOS IMPORTADOS POR CHILE DESDE ALADI
ENERO - SEPTIEMBRE 2005 - 2006

(Cifras en dólares CIF, de cada año y porcentajes)

SACH	Glosa	Monto (CIF)		Estructura (%)		Crecimiento (%)
		2005	2006	2005	2006	2006
27090010	Aceites crudos de petróleo o de minerales bituminosos con grados API inferior a 25	852.403.566	1.390.746.956	10,3	14,8	63,2
27090020	Aceites crudos de petróleo o de minerales bituminosos con grados API superior o igual a 25	775.498.927	743.387.124	9,4	7,9	-4,1
26139010	Concentrados sin tostar de molibdeno.	534.089.676	362.595.945	6,4	3,9	-32,1
27112100	Gas natural.	414.259.889	332.520.390	5,0	3,5	-19,7
85252030	Teléfonos celulares	182.702.618	309.383.166	2,2	3,3	69,3
27111200	Propano, licuado.	170.746.540	217.868.339	2,1	2,3	27,6
87032391	Automóviles de turismo, de cilindrada > a 1500 cm3 pero <= a 3000 cm3	196.860.517	201.511.515	2,4	2,1	2,4
2013090	Las demás carnes deshuesadas de bovinos, fresca o refrigerada	208.278.928	189.353.930	2,5	2,0	-9,1
87021091	Los demás vehiculos automoviles, con motor de émbolo (pistón), de encendido por compresión	130.402.822	175.132.838	1,6	1,9	34,3
26030000	Minerales de cobre y sus concentrados.	63.154.361	172.945.037	0,8	1,8	173,8
10059000	Los demás maices, excepto para siembra.	93.747.115	110.943.955	1,1	1,2	18,3
87012020	Tractores de carretera para semirremolques, con motor diesel potencia > a 200 HP	69.729.419	101.645.456	0,8	1,1	45,8
87042271	Chassis cabinados diesel de camiones de carretera, motor de émbolo (pistón), de encendido por compresión	53.792.734	90.046.353	0,6	1,0	67,4
27101122	Gasolina para vehículos terrestres, sin Pb, de 93 octanos	112.997.019	81.760.951	1,4	0,9	-27,6
10019000	Los demás trigos y morcajo (tranquillón)	5.361.526	78.464.268	0,1	0,8	1.363,5
85281260	Aparatos receptores de televisión, incluso con aparato receptor de radiodifusión o grabación	55.806.200	74.772.668	0,7	0,8	34,0
15179020	Mezclas de aceites vegetales, refinados	67.146.959	70.713.754	0,8	0,8	5,3
27101940	Aceites combustibles destilados (gasoil, diesel oil)	29.127.687	68.774.111	0,4	0,7	136,1
39012000	polietileno de densidad >= a 0,94	62.459.900	66.015.114	0,8	0,7	5,7
30049010	Los demás medicamentos (excepto los de partida 30.02, 30.05 o 30.06) acondicionados para su venta al por mayor	54.996.437	59.401.590	0,7	0,6	8,0
31021000	Urea, incluso en disolución acuosa.	83.898.922	58.386.301	1,0	0,6	-30,4
17019910	Azúcar de caña refinada	34.686.030	58.139.858	0,4	0,6	67,6
27160000	Energia electrica (partida discrecional)	43.889.928	57.817.485	0,5	0,6	31,7
87042351	Chasis cabinados motor de émbolo (pistón), de encendido por compresión (diesel o semidiesel)	39.103.549	56.697.114	0,5	0,6	45,0
28141000	Amoníaco anhidro.	33.689.956	53.662.734	0,4	0,6	59,3
	Total Principales Productos	4.368.831.225	5.182.686.952	52,8	55,2	18,6
	Otros Productos	3.913.223.401	4.207.690.183	47,2	44,8	7,5
	Total Importaciones	8.282.054.626	9.390.377.135	100,0	100,0	13,4

Fuente: Departamento de Estudios e Informaciones, DIRECON (Noviembre 2006) en base a cifras del Banco Central de Chile

PCM/pcm

ANEXO N° 46
EXPORTACIONES DE CHILE A ESTADOS UNIDOS
CLASIFICADAS DE ACUERDO A LA CIU, 1999 - 2006

(Cifras en millones de dólares FOB, de cada año)

	1999	2000	2001	2002	2003	2004	2005	Enero - Septiembre 2005	2006
I. Agricultura, Fruticultura, Ganadería Silvicultura y Pesca Extractiva	777,7	775,2	697,1	843,7	951,2	995,0	1.083,1	882,6	905,8
Agricultura, fruticultura y ganadería	773,0	771,2	691,8	838,3	945,3	988,6	1.074,3	875,5	899,2
Agricultura	110,3	115,9	98,4	86,2	95,1	97,3	112,6	105,2	124,8
Fruticultura	655,5	651,0	588,9	743,9	833,6	886,3	956,3	766,0	772,5
Ganadería	7,3	4,3	4,5	8,2	16,7	4,9	5,4	4,3	1,8
Silvicultura	1,0	1,9	1,8	3,0	3,0	3,2	3,6	2,7	4,1
Pesca Extractiva	3,7	2,2	3,6	2,3	2,9	3,2	5,2	4,3	2,5
II. Minería	840,2	811,3	922,2	909,9	610,5	1.176,0	2.507,3	1.567,2	3.833,4
Cobre	600,8	598,3	691,7	727,9	395,5	788,7	1.738,0	1.003,9	3.259,8
Resto	239,3	213,0	230,5	182,0	215,0	387,3	769,3	563,3	573,6
III. Industria	1.445,9	1.569,2	1.698,8	1.879,2	2.109,4	2.618,2	2.892,0	2.039,0	2.527,4
Industria alimentaria, bebidas, licores y tabaco	647,5	728,9	716,8	762,5	949,5	1.038,1	1.100,8	796,6	1.009,6
Alimentos y alimentos forrajeros	534,0	603,4	587,5	569,7	735,9	783,8	847,6	615,3	805,3
Bebidas, líquidos, alcoholes y tabacos	113,5	125,5	129,3	192,8	213,6	254,2	253,2	181,3	204,3
Industria textil, prendas de vestir y cuero	10,1	10,1	15,1	11,8	15,0	30,5	30,1	21,6	25,4
Textiles y confecciones de prendas de vestir	9,1	8,3	14,2	11,0	14,2	29,4	29,3	21,0	25,1
Curtiembre, talabartería, cuero y pieles, calzados	1,0	1,8	0,9	0,8	0,8	1,1	0,8	0,6	0,3
Forestales y muebles de madera	470,6	437,2	494,5	602,3	616,5	964,6	905,1	676,5	813,7
Celulosa, papel, cartón, editoriales e imprenta	16,9	24,1	12,8	13,8	20,8	26,9	37,5	28,6	32,4
Productos químicos básicos y preparados, petróleo y derivados, caucho y plástico	145,5	220,6	314,5	333,4	349,1	380,8	624,5	369,3	400,3
Productos de barro, loza y porcelana, vidrio y productos minerales no metálicos	20,1	13,1	14,5	15,7	20,3	22,0	26,8	19,4	25,0
Industria básica del hierro y del acero, industria básica de metales no ferrosos	39,1	38,6	25,3	36,1	31,1	43,8	46,4	33,8	119,9
Productos metálicos, maquinaria, equipos material eléctrico, instrumentos de medida y material de transporte	93,4	93,8	103,1	100,1	104,9	109,6	118,3	91,4	99,1
Productos metálicos, maquinaria, equipos, material eléctrico e instrumentos de medida	77,5	75,9	86,9	89,6	89,4	88,8	103,7	79,4	82,7
Material de transporte	15,8	18,0	16,2	10,5	15,5	20,8	14,6	12,0	16,4
Industria manufacturera no expresada	2,8	2,7	2,3	3,4	2,2	2,0	2,6	1,7	2,0
IV. Otros	23,7	28,0	33,5	31,9	34,6	45,3	49,2	37,4	57,0
IV. Total Exportaciones	3.087,5	3.183,7	3.351,7	3.664,7	3.705,7	4.834,5	6.531,6	4.526,3	7.323,7

Fuente: Departamento de Estudios e Informaciones, DIRECON (Noviembre 2006) en base a cifras del Banco Central de Chile

PCM/pcm

ANEXO N° 47
IMPORTACIONES DE CHILE DESDE ESTADOS UNIDOS, SEGÚN TIPO DE BIEN
1999 - 2006

(Cifras en millones de dólares CIF, de cada año y porcentajes)

	1999	2000	2001	2002	2003	2004	2005	Enero - Septiembre 2005	2006
I. Bienes de Consumo	251,5	279,1	233,9	214,0	204,1	234,0	279,3	200,1	249,5
II. Bienes Intermedios	1.670,2	1.741,1	1.567,5	1.463,4	1.584,9	2.101,9	3.066,4	2.454,5	2.709,6
Petróleo	-	-	0,0	0,0	0,0	0,0	0,0	-	0,0
Otros Combustibles y Lubricantes	90,2	139,8	105,7	97,7	92,5	354,8	1.103,1	968,2	933,3
III. Bienes de Capital	1.100,8	1.318,3	1.087,2	891,2	787,6	1.066,3	1.377,0	1.010,1	1.154,6
IV. Total Importaciones	3.022,5	3.338,4	2.888,6	2.568,6	2.576,5	3.402,2	4.722,6	3.664,7	4.113,8

Fuente: Departamento de Estudios e Informaciones, DIRECON (Noviembre 2006), en base a cifras del Banco Central de Chile

ANEXO N° 48
PRINCIPALES PRODUCTOS EXPORTADOS POR CHILE A ESTADOS UNIDOS
ENERO - SEPTIEMBRE 2005 - 2006

(Cifras en dólares FOB, de cada año y porcentajes)

SACH	Glosa	Monto (FOB)		Estructura (%)		Crecimiento (%)
		2005	2006	2005	2006	2006
74031100	Cátodos y secciones de catodo, de cobre refinado	790.813.558	2.686.340.827	17,5	36,7	239,7
74020010	Cobre para el afino.	107.321.732	361.738.649	2,4	4,9	237,1
3041052	Filetes de salmones del Atlántico y Danubio, frescos o refrigerados	276.104.136	358.307.104	6,1	4,9	29,8
71081200	Oro en bruto, excepto en polvo, para uso no monetario	129.773.913	268.926.999	2,9	3,7	107,2
44071019	Las demás maderas aserradas de pino insignie, de espesor superior a 6 mm	204.566.474	251.000.456	4,5	3,4	22,7
44091022	Perfiles y molduras de coníferas	174.895.556	240.832.271	3,9	3,3	37,7
74031900	Los demas cobre refinados.	105.774.536	211.693.869	2,3	2,9	100,1
8061090	Uva fresca, las demás variedades	157.443.470	158.993.010	3,5	2,2	1,0
8061010	Uva fresca, variedad Thompson seedless (Sultanina)	154.894.662	150.609.120	3,4	2,1	-2,8
8061020	Uva fresca, variedad Flame seedless	120.149.955	126.493.426	2,7	1,7	5,3
44112910	Tableros de fibra masa volumica > 0,5 g/cm3 y <= 0,8 g/cm3., con trabajo mecánico y recu	53.891.381	76.551.707	1,2	1,0	42,0
3049051	Trozos de salmone del Pacífico, Atlántico y Danubio	58.194.578	75.162.332	1,3	1,0	29,2
27101129	Las demás gasolinás, excepto para aviación	62.687.473	73.066.060	1,4	1,0	16,6
26139010	Concentrados sin tostar de molibdeno.	192.043.161	72.669.039	4,2	1,0	-62,2
44121910	Madera contrachapada que tenga al menos una hoja externa de coníferas, de espesor < =0.6	63.149.881	71.370.519	1,4	1,0	13,0
10051010	Maiz (híbridos) para siembra.	47.089.437	70.356.782	1,0	1,0	49,4
3042052	Filetes de salmone del Atlántico y Danubio, congelados.	35.751.711	69.036.290	0,8	0,9	93,1
27101951	Fuel oil 6	28.758.973	65.915.995	0,6	0,9	129,2
8104090	Mirtilos y demás frutos del género Vaccinium, frescos	45.671.157	64.540.486	1,0	0,9	41,3
250000	Servcios considerados exportación	37.119.769	56.769.438	0,8	0,8	52,9
71069120	Plata en bruto, aleada.	31.389.177	54.669.528	0,7	0,7	74,2
28012000	Yodo.	61.156.291	54.347.740	1,4	0,7	-11,1
29051100	Metanol (alcohol metílico)	74.211.783	46.948.056	1,6	0,6	-36,7
40111000	Neumáticos nuevos de caucho del tipo utilizado en automóviles de turismo (incluidos los s	36.307.863	38.407.772	0,8	0,5	5,8
20097920	Jugo de manzana, sin fermentar y sin adición de alcohol, de valor Brix > = a 70	24.203.512	38.235.407	0,5	0,5	58,0
	Total Principales Productos	3.073.364.139	5.742.982.882	67,9	78,4	86,9
	Otros Productos	1.452.938.032	1.580.673.389	32,1	21,6	8,8
	Total Exportaciones	4.526.302.171	7.323.656.271	100,0	100,0	61,8

Fuente: Departamento de Estudios e Informaciones, DIRECON (Noviembre 2006) en base a cifras del Banco Central de Chile

PCM/pcm

CUADRO N° 49
PRINCIPALES PRODUCTOS IMPORTADOS POR CHILE DESDE ESTADOS UNIDOS
ENERO - SEPTIEMBRE 2005 - 2006

(Cifras en dólares CIF, de cada año y porcentajes)

SACH	Glosa	Monto (CIF)		Estructura (%)		Crecimiento (%)
		2005	2006	2005	2006	2006
27101940	Aceites combustibles destilados (gasoiil, diesel oil)	649.504.177	684.344.176	17,7	16,6	5,4
87041090	Los demás volquetes automotores proyectados usar fuera de la red de carreteras	143.430.252	189.755.039	3,9	4,6	32,3
27101123	Gasolina para vehículos terrestres, sin Pb, de 97 octanos	61.065.072	55.482.213	1,7	1,3	-9,1
84295110	Cargadoras frontales	61.904.521	50.920.763	1,7	1,2	-17,7
10059000	Los demas maíces, excepto para siembra.	3.057	48.268.904	0,0	1,2	1.578.863,2
87032491	Automóviles de turismo, de encendido por chispa, de cilindrada > a 3000 c3	38.340.374	47.297.512	1,0	1,1	23,4
84733090	Las demás partes y accesorios (excepto estuches y fundas) de maquinas de las partidas 84.6	45.384.928	46.890.822	1,2	1,1	3,3
27101961	Aceites básicos lubricantes	25.940.620	46.481.416	0,7	1,1	79,2
84118290	Las demas turbinas de gas, de potencia > a 5000 kw	-	46.241.760	-	1,1	-
84314990	Las demás partes de maquinas o aparatos de las partidas 84.26, 84.29 y 84.30	40.438.893	45.929.795	1,1	1,1	13,6
84295290	Las demás máquinas cuya superestructura pueda girar 360 grados	27.028.482	43.977.567	0,7	1,1	62,7
10019000	Los demás trigos y morcajo (tranquillón)	3.443.141	41.591.410	0,1	1,0	1.107,9
23040020	Harinas de tortas (obtenidas de residuos sólidos de la extracción de aceite de soja)	14.549.433	37.703.724	0,4	0,9	159,1
87089990	Las demas partes y accesorios de vehiculos automóviles de partidas 87.01 a 87.05	22.517.801	32.665.475	0,6	0,8	45,1
87012020	Tractores de carretera para semirremolques, con motor diesel potencia > a 200 HP	28.065.657	31.641.698	0,8	0,8	12,7
28362020	Ceniza de soda pesada	23.475.394	28.297.996	0,6	0,7	20,5
84715000	Unidades de proceso digitales, excepto las de partidas 8471.41 u 8471.49	29.173.708	27.500.629	0,8	0,7	-5,7
23031000	Residuos de la industria del almidón y residuos similares	9.644.163	26.627.026	0,3	0,6	176,1
40116910	Neumáticos nuevos de caucho con alto relieves, del tipo usado en volquetes automotores y	22.967.811	24.834.029	0,6	0,6	8,1
30049010	Los demás medicamentos (excepto los de partida 30.02, 30.05 o 30.06) acondicionados pa	17.183.175	24.377.743	0,5	0,6	41,9
27101930	Combustible para motores a reacció	33.925.078	24.238.656	0,9	0,6	-28,6
27101122	Gasolina para vehículos terrestres, sin Pb, de 93 octanos	63.149.599	23.777.324	1,7	0,6	-62,3
84717010	Unidades de memoria de disco	25.990.593	23.411.933	0,7	0,6	-9,9
84818099	Los demas articulos de griferia y organos similares, para otros usos	13.329.136	23.074.225	0,4	0,6	73,1
84713000	Computadores digitales, portátiles, de peso <= 10 kg., con al menos una cpu, un teclado y u	19.121.039	22.479.280	0,5	0,5	17,6
	Total Principales Productos	1.419.576.104	1.697.811.115	38,7	41,3	19,6
	Otros Productos	2.245.140.489	2.415.981.520	61,3	58,7	7,6
	Total Importaciones	3.664.716.593	4.113.792.635	100,0	100,0	12,3

Fuente: Departamento de Estudios e Informaciones, DIRECON (Noviembre 2006) en base a cifras del Banco Central de Chile

PCM/pcm

ANEXO N° 50
EXPORTACIONES DE CHILE A JAPÓN
CLASIFICADAS DE ACUERDO A LA CIU, 1999 - 2006

(Cifras en millones de dólares FOB, de cada año)

	1999	2000	2001	2002	2003	2004	2005	Enero - Septiembre 2005	2006
I. Agricultura, Fruticultura, Ganadería Silvicultura y Pesca Extractiva	53,4	56,1	60,1	64,1	65,1	59,2	58,5	51,4	50,8
Agricultura, fruticultura y ganadería	35,8	40,6	46,1	49,6	51,9	47,7	47,5	42,6	41,5
Agricultura	12,9	13,1	14,9	15,3	17,9	9,6	9,5	7,7	10,3
Fruticultura	22,0	27,5	31,2	34,3	33,9	38,1	37,9	35,0	31,2
Ganadería	0,9	-	-	-	0,0	0,0	0,0	0,0	0,0
Silvicultura	7,1	6,6	6,5	8,3	7,7	6,1	4,3	3,4	2,8
Pesca Extractiva	10,6	9,0	7,5	6,1	5,5	5,4	6,7	5,4	6,5
II. Minería	1.049,5	1.348,6	1.030,2	874,5	1.147,6	2.305,6	3.038,7	2.155,0	3.422,8
Cobre	878,9	1.150,7	885,0	719,1	970,5	1.838,3	2.073,3	1.421,0	2.848,4
Resto	170,6	197,9	145,2	155,4	177,1	467,3	965,4	734,1	574,4
III. Industria	1.168,7	1.136,4	1.047,3	1.003,6	1.070,5	1.364,0	1.490,9	1.041,9	1.082,3
Industria alimentaria, bebidas, licores y tabaco	866,7	799,3	739,7	762,4	771,8	1.023,0	1.161,8	791,2	811,8
Alimentos y alimentos forrajeros	836,0	769,7	711,4	714,8	722,5	967,0	1.101,4	746,1	767,8
Bebidas, líquidos, alcoholes y tabacos	30,7	29,6	28,3	47,7	49,3	56,0	60,3	45,2	44,0
Industria textil, prendas de vestir y cuero	0,4	0,3	0,3	0,2	0,5	0,6	0,4	0,4	0,1
Textiles y confecciones de prendas de vestir	0,4	0,3	0,3	0,2	0,5	0,6	0,4	0,4	0,1
Curtiembre, talabartería, cuero y pieles, calzados	-	-	0,0	0,0	-	0,0	0,0	-	0,0
Forestales y muebles de madera	211,5	230,8	224,6	184,2	213,2	228,0	235,9	178,3	187,6
Celulosa, papel, cartón, editoriales e imprenta	54,8	63,7	42,9	29,0	35,9	63,1	40,1	32,0	36,9
Productos químicos básicos y preparados, petróleo y derivados, caucho y plástico	31,3	34,9	33,8	24,6	39,6	32,7	44,3	33,5	42,4
Productos de barro, loza y porcelana, vidrio y productos minerales no metálicos	0,0	0,2	0,0	0,0	0,3	0,8	0,0	0,0	0,0
Industria básica del hierro y del acero, industria básica de metales no ferrosos	3,6	6,9	4,1	2,6	8,6	14,3	7,7	6,0	1,5
Productos metálicos, maquinaria, equipos material eléctrico, instrumentos de medida y material de transporte	0,3	0,3	1,7	0,3	0,5	1,5	0,7	0,4	2,0
Productos metálicos, maquinaria, equipos, material eléctrico e instrumentos de medida	0,3	0,2	1,7	0,3	0,5	0,6	0,7	0,4	2,0
Material de transporte	-	0,0	-	0,0	0,0	0,9	0,0	0,0	0,0
Industria manufacturera no expresada	0,1	0,0	0,0	0,2	0,0	0,0	0,0	0,0	0,0
IV. Otros	4,6	7,4	6,6	4,6	4,2	4,1	4,1	2,9	3,6
IV. Total Exportaciones	2.276,3	2.548,5	2.144,1	1.946,7	2.287,3	3.732,9	4.592,1	3.251,3	4.559,5

Fuente: Departamento de Estudios e Informaciones, DIRECON (Noviembre 2006) en base a cifras del Banco Central de Chile

PCM/pcm

ANEXO N° 51
IMPORTACIONES DE CHILE DESDE JAPÓN, SEGÚN TIPO DE BIEN
1999 - 2006

(Cifras en millones de dólares CIF, de cada año y porcentajes)

	1999	2000	2001	2002	2003	2004	2005	Enero - Septiembre 2005	2006
I. Bienes de Consumo	167,3	195,6	142,4	162,4	223,6	292,8	391,9	278,7	294,4
II. Bienes Intermedios	257,1	273,6	186,0	163,3	166,0	195,4	217,2	159,8	182,2
Petróleo	-	-	-	-	-	-	-	-	-
Otros Combustibles y Lubricantes	0,5	0,4	0,5	0,5	0,4	0,5	0,3	0,2	0,2
III. Bienes de Capital	211,0	240,9	232,2	220,6	247,2	315,1	412,0	300,0	358,8
IV. Total Importaciones	635,4	710,1	560,6	546,3	636,8	803,2	1.021,1	738,5	835,4

Fuente: Departamento de Estudios e Informaciones, DIRECON (Noviembre 2006), en base a cifras del Banco Central de Chile

ANEXO N° 52
PRINCIPALES PRODUCTOS EXPORTADOS POR CHILE A JAPÓN
ENERO - SEPTIEMBRE 2005 - 2006
(Cifras en dólares FOB, de cada año y porcentajes)

SACH	Glosa	Monto (FOB)		Estructura (%)		Crecimiento (%)
		2005	2006	2005	2006	2006
26030000	Minerales de cobre y sus concentrados.	1.319.769.970	2.686.885.084	40,6	58,9	103,6
26131010	Concentrados tostados de molibdeno.	625.584.792	433.716.643	19,2	9,5	-30,7
74031100	Cátodos y secciones de catodo, de cobre refinado	97.389.334	153.805.478	3,0	3,4	57,9
3031920	Los demás salmones del Pacífico descabezados y eviscerados congelados, excluidos hígado	112.608.378	117.986.135	3,5	2,6	4,8
44012211	Madera en plaquita o partículas, de eucaliptus globulus	102.691.933	113.052.227	3,2	2,5	10,1
3032120	Truchas descabezadas y evisceradas congeladas, excluidos hígados, huevas y lechas	94.177.616	110.115.190	2,9	2,4	16,9
3042060	Filetes de trucha, congelados.	72.422.229	94.652.817	2,2	2,1	30,7
2032990	Las demás carnes de porcino, congeladas	78.202.174	85.465.499	2,4	1,9	9,3
44071019	Las demás maderas aserradas de pino insigne, de espesor superior a 6 mm	52.071.198	46.819.981	1,6	1,0	-10,1
23012013	Harina de pescado con un contenido de proteínas superior al 68% en peso (super prime), i	23.103.843	45.426.715	0,7	1,0	96,6
2032930	Las demás carnes de porcino, deshuesadas y congeladas	56.435.376	37.926.870	1,7	0,8	-32,8
26011210	Pellets de minerales de hierro y sus concentrados aglomerados	21.062.786	37.614.762	0,6	0,8	78,6
3042052	Filetes de salmones del Atlántico y Danubio, congelados.	25.385.413	31.853.812	0,8	0,7	25,5
3079961	Lenguas de erizo de mar congeladas	33.298.098	27.367.915	1,0	0,6	-17,8
28369100	Carbonato de litio	12.445.360	26.619.365	0,4	0,6	113,9
47032100	Pasta química de coníferas a la sosa (soda) o al sulfato, excepto para disolver, semiblanquea	21.579.205	25.548.602	0,7	0,6	18,4
23012012	Harina de pescado con un contenido de proteínas superior o igual al 66% pero inferior al 6	27.141.855	24.199.818	0,8	0,5	-10,8
44012212	Madera en plaquita o partículas, de eucaliptus nitens	10.479.955	19.542.736	0,3	0,4	86,5
72027000	Ferromolibdeno.	19.014.328	19.195.718	0,6	0,4	1,0
13023100	Agar-agar	14.531.092	17.427.613	0,4	0,4	19,9
28012000	Yodo.	12.626.015	17.244.107	0,4	0,4	36,6
3054919	Los demás truchas ahumadas	14.511.777	15.340.701	0,4	0,3	5,7
26080000	Minerales de cinc y sus concentrados.	3.233.608	15.178.198	0,1	0,3	369,4
26011111	Minerales finos de hierro y sus concentrados, sin aglomerar	9.191.783	13.168.344	0,3	0,3	43,3
3054913	Filetes de trucha, ahumados	9.293.041	12.637.558	0,3	0,3	36,0
	Total Principales Productos	2.868.251.159	4.228.791.888	88,2	92,7	47,4
	Otros Productos	383.009.207	330.702.218	11,8	7,3	-13,7
	Total Exportaciones	3.251.260.366	4.559.494.106	100,0	100,0	40,2

Fuente: Departamento de Estudios e Informaciones, DIRECON (Noviembre 2006) en base a cifras del Banco Central de Chile

PCM/pcm

CUADRO N° 53
PRINCIPALES PRODUCTOS IMPORTADOS POR CHILE DESDE JAPÓN
ENERO - SEPTIEMBRE 2005 - 2006
(Cifras en dólares CIF, de cada año y porcentajes)

SACH	Glosa	Monto (CIF)		Estructura (%)		Crecimiento (%)
		2005	2006	2005	2006	2006
87032391	Automóviles de turismo, de cilindrada > a 1500 cm3 pero <= a 3000 cm3	123.742.914	128.603.853	16,8	15,4	3,9
87032291	Automóviles de turismo, de cilindrada > a 1000 cm3 pero <= a 1500 cm3	79.204.612	100.218.347	10,7	12,0	26,5
87042121	Camionetas motor de émbolo (pistón), de encendido por compresión (diesel o semidiesel),	95.048.691	91.725.959	12,9	11,0	-3,5
84118290	Las demas turbinas de gas, de potencia > a 5000 kw	-	43.484.829	-	5,2	-
87032491	Automóviles de turismo, de encendido por chispa, de cilindrada > a 3000 c3	34.353.661	23.382.086	4,7	2,8	-31,9
40116910	Neumáticos nuevos de caucho con alto relieves, del tipo usado en volquetes automotores y	21.157.160	22.219.944	2,9	2,7	5,0
84295210	Excavadoras	20.992.045	21.718.770	2,8	2,6	3,5
87042271	Chassis cabinados diesel de camiones de carretera, motor de émbolo (pistón), de encende	11.692.052	21.610.585	1,6	2,6	84,8
84119900	Las demas partes de turbinas de gas, excepto turbopropulsores y turboreactores	3.518.229	19.054.207	0,5	2,3	441,6
87041090	Los demás volquetes automotores proyectados usar fuera de la red de carreteras	2.246.139	11.055.839	0,3	1,3	392,2
84295190	Las demás cargadoras y palas cargadoras de carga frontal	16.604.159	10.282.797	2,2	1,2	-38,1
85254020	Cámaras digitales	8.408.428	9.321.255	1,1	1,1	10,9
87033291	Automóviles de turismo, de encendido por compresión, de cilindrada > a 1500 c3 pero <=	8.899.358	9.307.713	1,2	1,1	4,6
40112000	Neumáticos nuevos de caucho del tipo utilizado en autobuses o camiones	9.859.658	9.121.868	1,3	1,1	-7,5
85016490	Generadores de corriente alterna (alternadores), de potencia > a 122500 kVA	-	8.005.931	-	1,0	-
84272016	Montacarga, de carga frontal y unidad motriz trasera, con motor a diesel y capacidad levan	3.496.253	6.805.850	0,5	0,8	94,7
84272014	Montacarga, de carga frontal y unidad motriz trasera, con motor a gasolina y capacidad lev	6.024.471	6.379.717	0,8	0,8	5,9
84291110	Topadoras frontales ("Bulldozers"), de oruga	11.231.297	5.978.466	1,5	0,7	-46,8
87043121	Camionetas motor de émbolo (pistón), de encendido por chispa, con capacidad de carga úti	27.590.090	5.424.078	3,7	0,6	-80,3
87033390	Los demás vehículos transporte pers., de encendido por compresión, de cilindrada > a 2500	1.846.591	5.018.495	0,3	0,6	171,8
72254000	Los demás prod.laminado de acero en caliente, sin enrollar, de ancho >= a 600 mm	2.723.971	4.288.728	0,4	0,5	57,4
40119400	Los demás neumáticos nuevos de caucho del tipo usado en vehículos y máquinas para la co	161.169	4.255.694	0,0	0,5	2.540,5
84272013	Montacarga, de carga frontal y unidad motriz trasera, con motor a gasolina y capacidad lev	3.347.135	4.236.590	0,5	0,5	26,6
40111000	Neumáticos nuevos de caucho del tipo utilizado en automóviles de turismo (incluidos los s	3.190.827	4.063.226	0,4	0,5	27,3
84733090	Las demás partes y accesorios (excepto estuches y fundas) de maquinas de las partidas 84,6	3.054.013	4.008.499	0,4	0,5	31,3
	Total Principales Productos	498.392.923	579.573.326	67,5	69,4	16,3
	Otros Productos	240.129.220	255.854.840	32,5	30,6	6,5
	Total Importaciones	738.522.143	835.428.166	100,0	100,0	13,1

Fuente: Departamento de Estudios e Informaciones, DIRECON (Noviembre 2006) en base a cifras del Banco Central de Chile

PCM/pcm

ANEXO N° 54
EXPORTACIONES DE CHILE A COREA DEL SUR
CLASIFICADAS DE ACUERDO A LA CIU, 1999 - 2006

(Cifras en millones de dólares FOB, de cada año)

	1999	2000	2001	2002	2003	2004	2005	Enero - Septiembre	
								2005	2006
I. Agricultura, Fruticultura, Ganadería Silvicultura y Pesca Extractiva	26,1	15,0	9,6	15,3	13,9	16,5	22,8	22,0	33,6
Agricultura, fruticultura y ganadería	8,3	11,1	7,4	8,4	11,9	11,6	20,8	20,2	30,3
Agricultura	0,0	0,9	0,3	0,5	0,4	0,2	0,2	0,2	0,4
Fruticultura	8,3	10,2	6,7	7,9	11,5	11,3	20,6	20,0	29,9
Ganadería	0,0	-	0,3	-	-	-	0,0	0,0	0,0
Silvicultura	17,1	3,5	1,9	6,4	1,6	4,4	0,6	0,5	0,4
Pesca Extractiva	0,7	0,4	0,3	0,4	0,5	0,6	1,4	1,3	2,8
II. Minería	542,7	641,7	419,9	570,9	751,6	1.438,3	1.679,6	1.151,3	2.022,8
Cobre	502,0	608,8	388,3	534,3	719,2	1.365,5	1.447,5	998,6	1.922,7
Resto	40,7	32,8	31,6	36,6	32,4	72,8	232,1	152,7	100,1
III. Industria	114,3	149,1	133,5	124,2	257,5	366,5	528,3	361,0	512,5
Industria alimentaria, bebidas, licores y tabaco	13,4	24,0	24,3	31,3	68,1	102,9	135,0	105,8	125,2
Alimentos y alimentos forrajeros	13,0	23,5	23,7	29,6	64,2	92,6	121,7	96,0	113,4
Bebidas, líquidos, alcoholes y tabacos	0,4	0,5	0,7	1,7	3,9	10,3	13,3	9,8	11,8
Industria textil, prendas de vestir y cuero	0,3	0,1	0,0	0,1	0,0	0,0	0,0	0,0	0,1
Textiles y confecciones de prendas de vestir	0,3	0,1	0,0	0,1	0,0	0,0	0,0	0,0	0,1
Curtiembre, talabartería, cuero y pieles, calzados	-	-	-	0,0	-	-	0,0	0,0	-
Forestales y muebles de madera	25,0	15,5	12,7	14,2	12,8	15,3	12,5	8,8	12,8
Celulosa, papel, cartón, editoriales e imprenta	67,6	71,3	60,1	66,6	82,4	93,7	107,4	77,4	87,4
Productos químicos básicos y preparados, petróleo y derivados, caucho y plástico	7,1	35,1	33,3	7,8	90,4	130,6	235,7	140,3	218,5
Productos de barro, loza y porcelana, vidrio y productos minerales no metálicos	0,0	-	-	-	0,0	0,0	0,0	-	0,0
Industria básica del hierro y del acero, industria básica de metales no ferrosos	0,9	3,0	3,0	4,1	3,2	23,4	25,6	16,8	68,1
Productos metálicos, maquinaria, equipos material eléctrico, instrumentos de medida y material de transporte	0,0	0,1	0,0	0,1	0,6	0,6	12,0	11,8	0,5
Productos metálicos, maquinaria, equipos, material eléctrico e instrumentos de medida	0,0	0,0	0,0	0,1	0,6	0,6	12,0	11,8	0,5
Material de transporte	0,0	0,0	-	-	0,0	-	-	-	0,0
Industria manufacturera no expresada	0,0	0,0	-	-	-	0,0	-	-	-
IV. Otros	0,5	0,5	0,2	0,1	0,4	0,0	0,1	0,0	0,1
IV. Total Exportaciones	683,7	806,3	563,2	710,5	1.023,4	1.821,3	2.230,9	1.534,4	2.568,9

Fuente: Departamento de Estudios e Informaciones, DIRECON (Noviembre 2006) en base a cifras del Banco Central de Chile

PCM/pcm

ANEXO N° 55
IMPORTACIONES DE CHILE DESDE COREA DEL SUR, SEGÚN TIPO DE BIEN
1999 - 2006

(Cifras en millones de dólares CIF, de cada año y porcentajes)

	1999	2000	2001	2002	2003	2004	2005	Enero - Septiembre	
								2005	2006
I. Bienes de Consumo	194,5	243,5	197,5	153,5	160,4	221,0	291,7	219,4	278,8
II. Bienes Intermedios	135,2	163,7	188,2	170,1	231,0	253,7	453,3	264,0	617,1
Petróleo	-	-	-	-	-	-	-	-	-
Otros Combustibles y Lubricantes	17,4	12,1	33,3	30,1	76,2	61,3	154,7	49,2	343,1
III. Bienes de Capital	76,0	128,0	154,3	115,3	149,4	225,0	332,2	256,0	282,6
IV. Total Importaciones	405,7	535,2	540,0	438,8	540,8	699,7	1.077,3	739,4	1.178,5

Fuente: Departamento de Estudios e Informaciones, DIRECON (Noviembre 2006), en base a cifras del Banco Central de Chile

ANEXO N° 56
PRINCIPALES PRODUCTOS EXPORTADOS POR CHILE A COREA DEL SUR
ENERO - SEPTIEMBRE 2005 - 2006
(Cifras en dólares FOB, de cada año y porcentajes)

SACH	Glosa	Monto (FOB)		Estructura (%)		Crecimiento (%)
		2005	2006	2005	2006	2006
74031100	Cátodos y secciones de cátodo, de cobre refinado	554.609.757	784.782.751	36,1	30,5	41,5
26030000	Minerales de cobre y sus concentrados.	380.486.069	772.310.808	24,8	30,1	103,0
74020010	Cobre para el afinó.	7.869.733	230.835.090	0,5	9,0	2.833,2
29051100	Metanol (alcohol metílico)	137.781.727	211.196.378	9,0	8,2	53,3
74031900	Los demás cobre refinados.	55.587.570	110.488.654	3,6	4,3	98,8
26131010	Concentrados tostados de molibdeno.	108.170.117	56.405.852	7,0	2,2	-47,9
74040011	Anodos gastados; desperdicios y desechos contenido Cu < al 94% en peso	1.839.983	48.602.245	0,1	1,9	2.541,5
47032100	Pasta química de coníferas a la sosa (soda) o al sulfato,excepto para disolver, semiblanquea	38.073.039	48.426.799	2,5	1,9	27,2
47032900	Pasta química de maderas distintas a las coníferas, a la sosa (soda) o al sulfato, excepto par	27.493.350	28.479.812	1,8	1,1	3,6
20329200	Tocino entreverado de panza (panceta), congelado	31.119.570	28.124.456	2,0	1,1	-9,6
74011000	Matas de cobre.	-	24.294.774	-	0,9	-
26011210	Pellets de minerales de hierro y sus concentrados aglomerados	35.053.613	23.380.988	2,3	0,9	-33,3
80610300	Uva fresca, variedad Red globe	12.199.304	17.303.463	0,8	0,7	41,8
23012013	Harina de pescado con un contenido de proteínas superior al 68% en peso (super prime) , in	11.799.968	16.795.662	0,8	0,7	42,3
74040019	Los demás desperdicios y desechos, de cobre refinado	8.188.481	13.704.626	0,5	0,5	67,4
20329900	Las demás carnes de porcino, congeladas	16.596.506	12.011.201	1,1	0,5	-27,6
30322200	Salmones del Atlántico y Danubio, descabezados y eviscerados, congelados, excluido hígao	2.793.866	10.852.516	0,2	0,4	288,4
26080000	Minerales de cinc y sus concentrados.	2.862.235	10.843.233	0,2	0,4	278,8
47031100	Pasta química de coníferas a la sosa (soda) o al sulfato,excepto para disolver, cruda	11.786.726	10.429.950	0,8	0,4	-11,5
81050000	Kiwis frescos	5.651.033	8.481.064	0,4	0,3	50,1
23012012	Harina de pescado con un contenido de proteínas superior o igual al 66% pero inferior al 6	5.116.593	8.382.962	0,3	0,3	63,8
20329300	Las demás carnes de porcino, deshuesadas y congeladas	3.264.872	7.113.031	0,2	0,3	117,9
44071019	Las demás maderas aserradas de pino insignie, de espesor superior a 6 mm	5.548.098	5.811.291	0,4	0,2	4,7
44012211	Madera en plaquita o partículas, de eucaliptus globulus	-	5.659.495	-	0,2	-
28369100	Carbonato de litio	3.112.191	5.543.768	0,2	0,2	78,1
	Total Principales Productos	1.467.004.401	2.500.260.869	95,6	97,3	70,4
	Otros Productos	67.352.918	68.674.225	4,4	2,7	2,0
	Total Exportaciones	1.534.357.319	2.568.935.094	100,0	100,0	67,4

Fuente: Departamento de Estudios e Informaciones, DIRECON (Noviembre 2006) en base a cifras del Banco Central de Chile

PCM/pcm

CUADRO N° 57
PRINCIPALES PRODUCTOS IMPORTADOS POR CHILE DESDE COREA DEL SUR
ENERO - SEPTIEMBRE 2005 - 2006
(Cifras en dólares CIF, de cada año y porcentajes)

SACH	Glosa	Monto (CIF)		Estructura (%)		Crecimiento (%)
		2005	2006	2005	2006	2006
27101940	Aceites combustibles destilados (gasoil, diesel oil)	48.874.726	342.818.501	6,6	29,1	601,4
87032391	Automóviles de turismo, de cilindrada > a 1500 cm3 pero <= a 3000 cm3	79.032.191	102.377.910	10,7	8,7	29,5
85252030	Teléfonos celulares	73.206.958	87.963.706	9,9	7,5	20,2
39012000	polietileno de densidad >= a 0,94	42.089.163	73.245.305	5,7	6,2	74,0
87033390	Los demás vehículos transporte pers., de encendido por compresión, de cilindrada > a 2500	42.245.023	55.718.623	5,7	4,7	31,9
87032291	Automóviles de turismo, de cilindrada > a 1000 cm3 pero <= a 1500 cm3	52.583.424	54.581.308	7,1	4,6	3,8
87033291	Automóviles de turismo, de encendido por compresión, de cilindrada > a 1500 c3 pero <= .	17.386.180	38.626.291	2,4	3,3	122,2
87042121	Camionetas motor de émbolo (pistón), de encendido por compresión (diesel o semidiesel),	27.985.572	37.696.053	3,8	3,2	34,7
39076000	Politereftalato de etileno	18.549.011	16.809.689	2,5	1,4	-9,4
87021019	Los demás vehiculo automovil, motor de émbolo (pistón), de encendido por compresión (c	10.765.224	16.459.181	1,5	1,4	52,9
85281290	Los demás aparatos receptores de televisión, incluso con aparato receptor de radiodifusión	5.080.264	13.842.321	0,7	1,2	172,5
87042111	Furgones, motor de émbolo (pistón), de encendido por compresión (diesel o semidiesel), c	17.335.994	13.090.987	2,3	1,1	-24,5
72107000	Prod. laminados hierro, ancho 600 mm., pintados, barnizados o revestidos de plástico	7.264.537	12.358.265	1,0	1,0	70,1
87032191	Automóviles de turismo, de encendido por chispa, de cilindrada <= a 1000 c3	3.948.852	12.332.462	0,5	1,0	212,3
84295210	Excavadoras	7.061.102	10.592.738	1,0	0,9	50,0
39041020	Policloruro de vinilo, grado de suspensión	7.555.454	10.026.495	1,0	0,9	32,7
85281260	Aparatos receptores de televisión, incluso con aparato receptor de radiodifusión o grabació	732.478	8.435.249	0,1	0,7	1.051,6
39011020	Polietileno de densidad inferior a 0,94,lineal	2.782.208	7.955.829	0,4	0,7	186,0
84717010	Unidades de memoria de disco	7.014.429	7.955.670	0,9	0,7	13,4
87042161	Chassis cabinados de camionetas, motor de émbolo (pistón), de encendido por compresión	4.753.833	7.951.301	0,6	0,7	67,3
72106100	Prod. laminados hierro, ancho 600 mm., revestidos de aleaciones de Al y Cinc	14.691	7.214.148	0,0	0,6	49.005,9
55032000	Fibras de poliesteres discontinuas, sin cardar, peinar ni transformar para la hiladura	6.368.958	6.284.792	0,9	0,5	-1,3
84501112	Máquinas para lavar ropa totalmente automáticas, con tambor de acero inoxidable, de capa	4.454.466	6.232.768	0,6	0,5	39,9
85071010	Acumuladores electricos, de plomo, tipos usados para arranque de motores de émbolo (pist	5.463.017	5.833.592	0,7	0,5	6,8
87042271	Chassis cabinados diesel de camiones de carretera, motor de émbolo (pistón), de encendid	4.374.315	5.432.092	0,6	0,5	24,2
	Total Principales Productos	496.922.070	961.835.276	67,2	81,6	93,6
	Otros Productos	242.488.953	216.643.909	32,8	18,4	-10,7
	Total Importaciones	739.411.023	1.178.479.185	100,0	100,0	59,4

Fuente: Departamento de Estudios e Informaciones, DIRECON (Noviembre 2006) en base a cifras del Banco Central de Chile

PCM/pcm

ANEXO N° 58
EXPORTACIONES DE CHILE A R.P. CHINA
CLASIFICADAS DE ACUERDO A LA CIU, 1999 - 2006

(Cifras en millones de dólares FOB, de cada año)

	1999	2000	2001	2002	2003	2004	2005	Enero - Septiembre	
								2005	2006
I. Agricultura, Fruticultura, Ganadería Silvicultura y Pesca Extractiva	35,6	20,6	18,3	39,7	20,9	12,7	16,6	13,4	20,3
Agricultura, fruticultura y ganadería	32,3	17,9	15,6	36,9	16,5	6,5	10,1	8,8	14,0
Agricultura	0,0	0,1	0,1	0,4	0,4	1,0	1,1	0,3	1,3
Fruticultura	30,5	16,0	13,9	36,3	14,8	5,1	5,5	5,2	9,4
Ganadería	1,8	1,8	1,6	0,2	1,4	0,4	3,6	3,3	3,3
Silvicultura	0,0	0,0	0,0	0,0	0,1	0,1	0,1	0,1	0,3
Pesca Extractiva	3,3	2,7	2,6	2,9	4,2	6,0	6,3	4,5	6,1
II. Minería	257,0	668,5	631,0	801,7	1.375,1	2.603,7	3.712,8	2.760,1	2.972,6
Cobre	250,1	659,1	606,8	756,6	1.317,1	2.530,7	3.396,8	2.514,9	2.802,5
Resto	6,9	9,3	24,2	45,1	58,0	72,9	316,0	245,2	170,1
III. Industria	66,4	218,2	372,4	398,3	468,1	608,9	714,3	544,4	557,9
Industria alimentaria, bebidas, licores y tabaco	46,3	46,0	89,2	135,7	158,0	172,0	249,5	203,3	217,6
Alimentos y alimentos forrajeros	43,5	42,8	82,7	124,9	144,4	152,1	240,2	196,1	205,9
Bebidas, líquidos, alcoholes y tabacos	2,8	3,1	6,5	10,8	13,7	19,9	9,4	7,2	11,7
Industria textil, prendas de vestir y cuero	1,7	2,2	1,8	1,0	1,1	0,7	0,8	0,5	1,0
Textiles y confecciones de prendas de vestir	1,5	0,3	0,9	0,5	0,5	0,5	0,4	0,3	0,6
Curtiembre, talabartería, cuero y pieles, calzados	0,2	1,9	0,9	0,5	0,6	0,2	0,4	0,2	0,5
Forestales y muebles de madera	1,3	3,0	6,3	11,3	16,0	24,5	30,5	20,8	22,0
Celulosa, papel, cartón, editoriales e imprenta	7,7	140,3	234,4	206,9	214,5	329,2	338,9	267,8	218,2
Productos químicos básicos y preparados, petróleo y derivados, caucho y plástico	8,0	24,2	33,3	27,0	51,3	20,5	31,6	22,6	24,7
Productos de barro, loza y porcelana, vidrio y productos minerales no metálicos	-	-	-	0,1	0,0	0,0	0,1	0,0	0,1
Industria básica del hierro y del acero, industria básica de metales no ferrosos	1,3	2,0	4,9	10,2	27,0	61,5	57,3	28,5	73,4
Productos metálicos, maquinaria, equipos material eléctrico, instrumentos de medida y material de transporte	0,2	0,5	2,5	6,2	0,2	0,4	5,0	0,5	0,9
Productos metálicos, maquinaria, equipos, material eléctrico e instrumentos de medida	0,1	0,5	0,9	3,4	0,2	0,4	0,7	0,4	0,9
Material de transporte	0,1	-	1,7	2,8	-	-	4,3	0,0	0,0
Industria manufacturera no expresada	0,0	0,0	0,0	0,1	0,0	0,0	0,7	0,3	0,0
IV. Otros	0,0	-	0,1	0,3	1,3	2,3	1,9	1,8	1,0
IV. Total Exportaciones	359,1	907,2	1.021,8	1.240,1	1.865,4	3.227,5	4.445,7	3.319,7	3.551,8

Fuente: Departamento de Estudios e Informaciones, DIRECON (Noviembre 2006) en base a cifras del Banco Central de Chile

PCM/pcm

ANEXO N° 59
IMPORTACIONES DE CHILE DESDE R.P. CHINA, SEGÚN TIPO DE BIEN
1999 - 2006

(Cifras en millones de dólares CIF, de cada año y porcentajes)

	1999	2000	2001	2002	2003	2004	2005	Enero - Septiembre	
								2005	2006
I. Bienes de Consumo	485,9	685,9	711,6	749,7	847,3	1.188,8	1.488,9	1.060,5	1.409,8
II. Bienes Intermedios	127,8	193,8	217,5	241,2	308,0	432,7	654,7	465,4	639,1
Petróleo	-	-	-	-	-	-	-	-	-
Otros Combustibles y Lubricantes	4,7	5,0	9,9	1,7	3,9	6,0	18,9	18,6	1,3
III. Bienes de Capital	46,4	71,6	84,7	111,5	135,0	226,2	399,1	259,4	403,4
IV. Total Importaciones	660,1	951,4	1.013,7	1.102,4	1.290,2	1.847,6	2.542,7	1.785,2	2.452,3

Fuente: Departamento de Estudios e Informaciones, DIRECON (Noviembre 2006), en base a cifras del Banco Central de Chile

ANEXO N° 60
PRINCIPALES PRODUCTOS EXPORTADOS POR CHILE A R.P. CHINA
ENERO - SEPTIEMBRE 2005 - 2006
(Cifras en dólares FOB, de cada año y porcentajes)

SACH	Glosa	Monto (FOB)		Estructura (%)		Crecimiento (%)
		2005	2006	2005	2006	2006
26030000	Minerales de cobre y sus concentrados.	971.675.649	1.577.741.579	29,3	44,4	62,4
74031100	Cátodos y secciones de catodo, de cobre refinado	1.462.052.252	1.156.648.836	44,0	32,6	-20,9
47032100	Pasta química de coníferas a la sosa (soda) o al sulfato, excepto para disolver, semiblanqueadas	176.421.315	131.702.053	5,3	3,7	-25,3
23012013	Harina de pescado con un contenido de proteínas superior al 68% en peso (super prime) , i	56.522.597	76.112.288	1,7	2,1	34,7
47032900	Pasta química de maderas distintas a las coníferas, a la sosa (soda) o al sulfato, excepto par	47.085.080	57.037.593	1,4	1,6	21,1
74020010	Cobre para el afino.	70.738.700	54.906.696	2,1	1,5	-22,4
74040019	Los demás desperdicios y desechos, de cobre refinado	10.572.186	53.149.917	0,3	1,5	402,7
26011111	Minerales finos de hierro y sus concentrados, sin aglomerar	21.251.563	52.482.993	0,6	1,5	147,0
23012012	Harina de pescado con un contenido de proteínas superior o igual al 66% pero inferior al 6	56.581.915	47.469.730	1,7	1,3	-16,1
26139010	Concentrados sin tostar de molibdeno.	183.390.704	41.792.466	5,5	1,2	-77,2
26011210	Pellets de minerales de hierro y sus concentrados aglomerados	14.573.941	29.056.101	0,4	0,8	99,4
47031100	Pasta química de coníferas a la sosa (soda) o al sulfato, excepto para disolver, cruda	42.376.185	29.055.095	1,3	0,8	-31,4
28012000	Yodo.	9.806.291	19.165.144	0,3	0,5	95,4
44071019	Las demás maderas aserradas de pino insigne, de espesor superior a 6 mm	18.330.581	17.055.705	0,6	0,5	-7,0
23012011	Harina de pescado con un contenido de proteínas inferior al 66% del peso (standard) , impr	29.726.022	14.910.115	0,9	0,4	-49,8
74031900	Los demas cobre refinados.	10.394.199	13.212.415	0,3	0,4	27,1
28369100	Carbonato de litio	7.390.909	10.478.603	0,2	0,3	41,8
3032210	Salmones del Atlántico y Danubio, enteros, congelados, excluido hígados, huevas y lechas	5.105.743	10.229.960	0,2	0,3	100,4
28100020	Acidos bóricos. "	8.147.044	10.071.995	0,2	0,3	23,6
28342110	0	-	10.059.641	-	0,3	-
3032120	Truchas descabezadas y evisceradas congeladas, excluidos hígados, huevas y lechas	2.962.721	10.047.390	0,1	0,3	239,1
74040011	Anodos gastados; desperdicios y desechos contenido Cu < al 94% en peso	13.039.492	8.337.027	0,4	0,2	-36,1
22042991	Los demás vinos tintos	4.111.544	8.018.475	0,1	0,2	95,0
15042010	Aceite de pescado crudo	2.374.426	6.543.243	0,1	0,2	175,6
2071430	Despojos de gallo o gallina , congelados	2.729.940	6.431.459	0,1	0,2	135,6
	Total Principales Productos	3.227.360.999	3.451.716.519	97,2	97,2	7,0
	Otros Productos	92.328.974	100.040.950	2,8	2,8	8,4
	Total Exportaciones	3.319.689.973	3.551.757.469	100,0	100,0	7,0

Fuente: Departamento de Estudios e Informaciones, DIRECON (Noviembre 2006) en base a cifras del Banco Central de Chile

PCM/pcm

CUADRO N° 61
PRINCIPALES PRODUCTOS IMPORTADOS POR CHILE DESDE R.P. CHINA
ENERO - SEPTIEMBRE 2005 - 2006
(Cifras en dólares CIF, de cada año y porcentajes)

SACH	Glosa	Monto (CIF)		Estructura (%)		Crecimiento (%)
		2005	2006	2005	2006	2006
84713000	Computadores digitales, portátiles, de peso <= 10 kg., con al menos una cpu, un teclado y u	60.088.995	99.100.196	3,4	4,0	64,9
85219000	Los demás aparatos de grabacion y/o reproduc. de imagen y sonido, incluso con receptor d	24.990.148	38.134.227	1,4	1,6	52,6
61091011	T-shirts y camisetas de punto, de algodón, contenido >= al 75% en peso, para hombres y m	24.832.131	33.054.969	1,4	1,3	33,1
84716032	Unidades de representación visual (monitores) de cristal líquido en color (LCD)	10.038.945	32.495.505	0,6	1,3	223,7
61103010	Sueteres (jerseys), de fibras sintéticas o artificiales	29.791.090	29.023.472	1,7	1,2	-2,6
61103090	Los demás suéteres, chalecos y similares, de fibras sintéticas o artificiales	21.546.751	27.498.452	1,2	1,1	27,6
61102000	Sueteres (jerseys),pullovers, chalecos y similares, de punto, de algodón	18.214.679	26.264.003	1,0	1,1	44,2
62046210	Pantalones de algodón mezclilla (denim) para mujeres o niñas	14.317.716	22.759.877	0,8	0,9	59,0
64039922	Los demas calzados con plantilla de longitud >=a 24 cm, para hombres	16.169.195	22.206.818	0,9	0,9	37,3
85281260	Aparatos receptores de televisión, incluso con aparato receptor de radiodifusión o grabaci	7.727.687	22.089.574	0,4	0,9	185,8
62034291	Pantalones largos , de algodón, para hombres o niños	18.464.340	20.356.737	1,0	0,8	10,2
62046291	Pantalones largos , de algodón, para mujeres o niñas	14.811.840	19.972.172	0,8	0,8	34,8
62034210	Pantalones de algodón mezclilla (denim) para hombres o niños	12.085.003	17.606.707	0,7	0,7	45,7
40112000	Neumáticos nuevos de caucho del tipo utilizado en autobuses o camiones	13.655.782	17.025.411	0,8	0,7	24,7
62052010	Camisas de algodón, para hombres	13.196.736	15.069.682	0,7	0,6	14,2
61091012	T-shirts y camisetas de punto, de algodón, contenido >= al 75% en peso, para niños y niñas	9.330.473	14.768.274	0,5	0,6	58,3
90065900	Las demas cámaras fotográficas	5.036.699	14.349.255	0,3	0,6	184,9
84818010	Los demas articulos de grifería y organos similares, para uso doméstico	10.086.467	13.934.466	0,6	0,6	38,2
85252030	Teléfonos celulares	9.999.685	13.593.971	0,6	0,6	35,9
95039010	Los demas juguetes de plástico	10.665.731	13.539.356	0,6	0,6	26,9
84733090	Las demás partes y accesorios (excepto estuches y fundas) de maquinas de las partidas 84,6	8.408.014	13.348.016	0,5	0,5	58,8
85281220	Aparatos receptores de televisión, incluso con aparato receptor de radiodifusión o grabaci	8.636.928	12.784.508	0,5	0,5	48,0
61099021	Las demás t-shirts y camisetas de punto, de fibras sintéticas, para hombres y mujeres	8.320.054	12.480.793	0,5	0,5	50,0
85271300	Los demás aparatos combinados con grabador o reproductor de sonido, sin fuente de energ	4.628.539	12.407.483	0,3	0,5	168,1
64029993	Los demás calzados, para mujeres, con plantilla de longitud >= a 24 cm	10.656.660	12.401.536	0,6	0,5	16,4
	Total Principales Productos	385.700.288	576.265.460	21,6	23,5	49,4
	Otros Productos	1.399.520.879	1.875.994.911	78,4	76,5	34,0
	Total Importaciones	1.785.221.167	2.452.260.371	100,0	100,0	37,4

Fuente: Departamento de Estudios e Informaciones, DIRECON (Noviembre 2006) en base a cifras del Banco Central de Chile

PCM/pcm

ANEXO N° 62
EXPORTACIONES DE CHILE A NORESTE ASIÁTICO
CLASIFICADAS DE ACUERDO A LA CIU, 1999 - 2006

(Cifras en millones de dólares FOB, de cada año)

	1999	2000	2001	2002	2003	2004	2005	Enero - Septiembre	
								2005	2006
I. Agricultura, Fruticultura, Ganadería Silvicultura y Pesca Extractiva	180,6	149,0	139,3	159,9	168,2	181,4	206,1	182,3	224,9
Agricultura, fruticultura y ganadería	139,2	124,9	118,5	133,4	145,9	154,3	183,2	164,4	203,3
Agricultura	13,8	15,0	16,3	17,0	19,8	12,1	12,2	9,1	12,9
Fruticultura	122,7	108,1	100,3	116,3	124,7	141,8	167,4	151,9	187,1
Ganadería	2,7	1,8	1,9	0,2	1,4	0,4	3,6	3,3	3,4
Silvicultura	25,4	11,0	9,2	15,7	10,4	11,9	7,1	5,5	5,4
Pesca Extractiva	16,0	13,1	11,7	10,8	11,9	15,2	15,7	12,4	16,2
II. Minería	2.189,8	3.052,1	2.314,0	2.606,0	3.710,0	7.180,8	9.518,9	6.870,8	9.478,4
Cobre	1.963,5	2.809,4	2.111,0	2.365,7	3.437,2	6.567,2	7.999,4	5.734,2	8.626,0
Resto	226,3	242,7	203,0	240,4	272,8	613,6	1.519,6	1.136,6	852,4
III. Industria	1.645,6	1.724,0	1.677,3	1.684,3	1.964,8	2.528,5	2.940,2	2.101,4	2.330,9
Industria alimentaria, bebidas, licores y tabaco	1.012,1	956,2	924,9	1.014,0	1.095,3	1.395,3	1.652,2	1.176,2	1.235,0
Alimentos y alimentos forrajes	977,1	921,1	887,3	950,3	1.021,7	1.302,9	1.560,0	1.108,2	1.159,5
Bebidas, líquidos, alcoholes y tabacos	35,0	35,1	37,6	63,7	73,7	92,4	92,1	68,0	75,5
Industria textil, prendas de vestir y cuero	2,5	2,8	3,0	1,5	2,1	2,2	3,8	2,8	4,2
Textiles y confecciones de prendas de vestir	2,3	0,9	1,6	0,9	1,2	1,2	1,1	0,9	0,9
Curtiembre, talabartería, cuero y pieles, calzad	0,3	1,9	1,3	0,6	0,9	1,0	2,8	1,8	3,2
Forestales y muebles de madera	250,7	260,7	249,8	221,3	252,7	279,0	291,2	216,8	231,9
Celulosa, papel, cartón, editoriales e imprenta	319,7	394,7	380,6	362,0	389,8	562,3	566,7	440,8	421,8
Productos químicos básicos y preparados, petróleo y derivados, caucho y plástico	52,6	94,9	101,5	60,3	182,8	185,0	313,4	197,4	288,3
Productos de barro, loza y porcelana, vidrio y productos minerales no metálicos	0,0	0,2	0,0	0,1	0,3	0,8	0,7	0,6	0,1
Industria básica del hierro y del acero, industria básica de metales no ferrosos	7,1	13,4	13,1	17,8	39,8	101,1	93,1	53,1	146,0
Productos metálicos, maquinaria, equipos material eléctrico, instrumentos de medida y material de transporte	0,7	1,0	4,3	7,1	1,8	2,7	18,3	13,3	3,6
Productos metálicos, maquinaria, equipos, material eléctrico e instrumentos de medida	0,6	1,0	2,7	4,3	1,8	1,8	14,0	13,3	3,5
Material de transporte	0,1	0,1	1,7	2,8	0,0	0,9	4,3	0,0	0,0
Industria manufacturera no expresada	0,2	0,1	0,0	0,3	0,0	0,0	0,7	0,3	0,0
IV. Otros	5,3	8,1	7,1	5,0	5,9	6,5	7,9	5,2	5,5
IV. Total Exportaciones	4.021,3	4.933,2	4.137,6	4.455,3	5.848,9	9.897,2	12.673,0	9.159,7	12.039,7

Fuente: Departamento de Estudios e Informaciones, DIRECON (Noviembre 2006) en base a cifras del Banco Central de Chile

PCM/pcm

ANEXO N° 63
IMPORTACIONES DE CHILE DESDE NORESTE ASIÁTICO, SEGÚN TIPO DE BIEN
1999 - 2006

(Cifras en millones de dólares CIF, de cada año y porcentajes)

	1999	2000	2001	2002	2003	2004	2005	Enero - Septiembre	
								2005	2006
I. Bienes de Consumo	928,5	1.210,9	1.118,6	1.127,8	1.313,8	1.787,1	2.259,0	1.616,8	2.060,5
II. Bienes Intermedios	617,0	749,9	702,6	687,4	843,2	1.016,8	1.482,5	1.001,5	1.572,2
Petróleo	-	-	-	-	-	-	-	-	-
Otros Combustibles y Lubricantes	22,7	17,5	43,9	32,5	100,9	67,9	174,1	68,3	344,6
III. Bienes de Capital	369,4	474,8	506,0	482,6	576,4	823,0	1.224,5	870,8	1.110,3
IV. Total Importaciones	1.914,9	2.435,6	2.327,2	2.297,7	2.733,4	3.626,9	4.966,1	3.489,1	4.743,0

Fuente: Departamento de Estudios e Informaciones, DIRECON (Noviembre 2006), en base a cifras del Banco Central de Chile

ANEXO N° 64
PRINCIPALES PRODUCTOS EXPORTADOS POR CHILE A NORESTE ASIÁTICO
ENERO - SEPTIEMBRE 2005 - 2006
(Cifras en dólares FOB, de cada año y porcentajes)

SACH	Glosa	Monto (FOB)		Estructura (%)		Crecimiento (%)
		2005	2006	2005	2006	
26030000	Minerales de cobre y sus concentrados.	2.671.931.688	5.036.937.471	29,2	41,8	88,5
74031100	Cátodos y secciones de catodo, de cobre refinado	2.913.862.360	3.143.608.807	31,8	26,1	7,9
26131010	Concentrados tostados de molibdeno.	735.215.556	495.081.462	8,0	4,1	-32,7
74020010	Cobre para el afino.	78.608.433	285.741.786	0,9	2,4	263,5
47032100	Pasta química de coníferas a la sosa (soda) o al sulfato, excepto para disolver, semiblanqueadas	255.406.540	229.784.613	2,8	1,9	-10,0
29051100	Metanol (alcohol metílico)	146.097.484	211.196.378	1,6	1,8	44,6
23012013	Harina de pescado con un contenido de proteínas superior al 68% en peso (super prime), incluida la harina de pescado	114.214.573	156.589.224	1,2	1,3	37,1
74031900	Los demás cobre refinados.	69.775.130	135.404.865	0,8	1,1	94,1
3031920	Los demás salmones del Pacífico descabezados y eviscerados congelados, excluidos hígados y vísceras	116.301.521	122.865.555	1,3	1,0	5,6
47032900	Pasta química de maderas distintas a las coníferas, a la sosa (soda) o al sulfato, excepto para disolver	105.037.990	122.820.583	1,1	1,0	16,9
3032120	Truchas descabezadas y evisceradas congeladas, excluidos hígados, huevas y lechas	97.730.225	120.783.285	1,1	1,0	23,6
44012211	Madera en plaquita o partículas, de eucalipto globulus	102.691.933	118.711.722	1,1	1,0	15,6
2032990	Las demás carnes de porcino, congeladas	94.798.680	97.476.700	1,0	0,8	2,8
3042060	Filetes de trucha, congelados.	72.650.245	94.653.380	0,8	0,8	30,3
23012012	Harina de pescado con un contenido de proteínas superior o igual al 66% pero inferior al 68% en peso	100.310.226	94.107.932	1,1	0,8	-6,2
26011210	Pellets de minerales de hierro y sus concentrados aglomerados	70.690.340	90.051.851	0,8	0,7	27,4
44071019	Las demás maderas aserradas de pino insigne, de espesor superior a 6 mm	84.650.311	78.698.010	0,9	0,7	-7,0
74040019	Los demás desperdicios y desechos, de cobre refinado	19.313.934	68.391.376	0,2	0,6	254,1
47031100	Pasta química de coníferas a la sosa (soda) o al sulfato, excepto para disolver, cruda	77.510.117	68.301.347	0,8	0,6	-11,9
26011111	Minerales finos de hierro y sus concentrados, sin aglomerar	30.443.346	65.651.337	0,3	0,5	115,7
8061030	Uva fresca, variedad Red globe	53.754.238	57.330.103	0,6	0,5	6,7
74040011	Anodos gastados; desperdicios y desechos contenido Cu < al 94% en peso	14.924.706	56.939.272	0,2	0,5	281,5
2032930	Las demás carnes de porcino, deshuesadas y congeladas	59.700.248	45.039.901	0,7	0,4	-24,6
26139010	Concentrados sin tostar de molibdeno.	185.670.316	43.658.626	2,0	0,4	-76,5
28369100	Carbonato de litio	23.042.654	42.745.043	0,3	0,4	85,5
Total Principales Productos		8.294.332.794	11.082.570.629	90,6	92,1	33,6
Otros Productos		865.404.366	957.112.282	9,4	7,9	10,6
Total Exportaciones		9.159.737.160	12.039.682.911	100,0	100,0	31,4

Fuente: Departamento de Estudios e Informaciones, DIRECON (Noviembre 2006) en base a cifras del Banco Central de Chile

PCM/pcm

CUADRO N° 65
PRINCIPALES PRODUCTOS IMPORTADOS POR CHILE DESDE NORESTE ASIÁTICO
ENERO - SEPTIEMBRE 2005 - 2006
(Cifras en dólares CIF, de cada año y porcentajes)

SACH	Glosa	Monto (CIF)		Estructura (%)		Crecimiento (%)
		2005	2006	2005	2006	
27101940	Aceites combustibles destilados (gasoiel, diesel oil)	48.874.726	342.818.501	1,4	7,2	601,4
87032391	Automóviles de turismo, de cilindrada > a 1500 cm3 pero <= a 3000 cm3	202.775.105	233.721.432	5,8	4,9	15,3
87032291	Automóviles de turismo, de cilindrada > a 1000 cm3 pero <= a 1500 cm3	131.800.849	154.808.442	3,8	3,3	17,5
87042121	Camionetas motor de émbolo (pistón), de encendido por compresión (diesel o semidiesel)	123.141.327	129.422.012	3,5	2,7	5,1
85252030	Teléfonos celulares	86.474.745	105.011.618	2,5	2,2	21,4
84713000	Computadores digitales, portátiles, de peso <= 10 kg., con al menos una cpu, un teclado y un mouse	63.561.823	104.394.901	1,8	2,2	64,2
39012000	polietileno de densidad >= a 0,94	42.115.143	73.678.474	1,2	1,6	74,9
87033390	Los demás vehículos transporte pers., de encendido por compresión, de cilindrada > a 2500 cm3	44.091.614	60.764.172	1,3	1,3	37,8
87033291	Automóviles de turismo, de encendido por compresión, de cilindrada > a 1500 c3 pero <= a 2500 cm3	26.285.538	47.934.004	0,8	1,0	82,4
84118290	Las demas turbinas de gas, de potencia > a 5000 kw	-	44.195.456	-	0,9	-
85219000	Los demás aparatos de grabación y/o reproduc. de imagen y sonido, incluso con receptor de televisión	31.400.395	43.677.002	0,9	0,9	39,1
84716032	Unidades de representación visual (monitores) de cristal líquido en color (LCD)	10.737.384	35.363.397	0,3	0,7	229,3
61091011	T-shirts y camisetas de punto, de algodón, contenido >= al 75% en peso, para hombres y mujeres	25.325.346	34.383.429	0,7	0,7	35,8
85281260	Aparatos receptores de televisión, incluso con aparato receptor de radiodifusión o grabación	9.606.333	33.427.302	0,3	0,7	248,0
84295210	Excavadoras	28.053.147	32.311.508	0,8	0,7	15,2
40112000	Neumáticos nuevos de caucho del tipo utilizado en autobuses o camioneros	29.489.933	31.936.737	0,8	0,7	8,3
61103010	Sueteres (jerseys), de fibras sintéticas o artificiales	30.779.135	29.936.091	0,9	0,6	-2,7
61103090	Los demás suéteres, chalecos y similares, de fibras sintéticas o artificiales	21.683.839	27.771.816	0,6	0,6	28,1
85239000	Los demas soportes preparados para grabar sonido o grabaciones análogas, sin grabar, excepto cintas	17.728.330	27.626.973	0,5	0,6	55,8
61102000	Sueteres (jerseys), pullovers, chalecos y similares, de punto, de algodón	18.885.723	27.100.851	0,5	0,6	43,5
87042271	Chassis cabinados diesel de camiones de carretera, motor de émbolo (pistón), de encendido por compresión	16.066.367	27.042.677	0,5	0,6	68,3
85281290	Los demás aparatos receptores de televisión, incluso con aparato receptor de radiodifusión	5.987.830	25.544.970	0,2	0,5	326,6
87032491	Automóviles de turismo, de encendido por chispa, de cilindrada > a 3000 c3	36.469.232	24.712.093	1,0	0,5	-32,2
84717010	Unidades de memoria de disco	18.742.728	23.931.225	0,5	0,5	27,7
40116910	Neumáticos nuevos de caucho con alto relieves, del tipo usado en volquetes automotores y para maquinaria	21.364.292	23.879.531	0,6	0,5	11,8
Total Principales Productos		1.091.440.884	1.745.394.614	31,3	36,8	59,9
Otros Productos		2.397.692.704	2.997.647.665	68,7	63,2	25,0
Total Importaciones		3.489.133.588	4.743.042.279	100,0	100,0	35,9

Fuente: Departamento de Estudios e Informaciones, DIRECON (Noviembre 2006) en base a cifras del Banco Central de Chile

PCM/pcm

ANEXO N° 66
EXPORTACIONES DE CHILE AL APEC
CLASIFICADAS DE ACUERDO A LA CIU, 1999 - 2006
(Cifras en millones de dólares FOB, de cada año)

	1999	2000	2001	2002	2003	2004	2005	Enero - Septiembre 2005	2006
I. Agricultura, Fruticultura, Ganadería Silvicultura y Pesca Extractiva	1.053,3	1.037,6	958,4	1.138,2	1.275,8	1.380,2	1.470,6	1.227,4	1.296,4
Agricultura, fruticultura y ganadería	1.005,5	1.000,4	926,4	1.098,9	1.237,4	1.324,1	1.421,3	1.188,1	1.261,7
Agricultura	131,4	138,2	125,9	117,1	131,0	123,4	140,3	126,0	148,4
Fruticultura	862,1	854,8	792,9	971,7	1.088,2	1.194,3	1.271,0	1.053,8	1.107,5
Ganadería	11,9	7,4	7,6	10,1	18,2	6,4	9,9	8,3	5,8
Silvicultura	27,2	21,3	16,1	25,3	22,3	36,2	26,3	21,0	14,9
Pesca Extractiva	20,6	15,9	16,0	14,1	16,0	19,8	23,0	18,3	19,9
II. Minería	3.588,4	4.540,3	3.828,1	3.971,1	4.929,9	9.733,6	13.778,7	9.725,3	15.339,3
Cobre	3.058,8	4.022,1	3.334,9	3.489,2	4.353,9	8.533,0	11.025,7	7.696,5	13.480,6
Resto	529,6	518,2	493,1	481,9	576,0	1.200,6	2.753,1	2.028,8	1.858,7
III. Industria	3.937,6	4.366,7	4.492,9	4.900,4	5.490,5	6.909,0	8.054,9	5.731,5	6.846,2
Industria alimentaria, bebidas, licores y tabaco	1.976,5	2.003,1	2.003,5	2.197,2	2.537,1	3.095,1	3.599,1	2.579,9	2.930,6
Alimentos y alimentos forrajeros	1.760,8	1.761,9	1.763,5	1.785,2	2.074,0	2.526,1	3.008,1	2.156,5	2.456,3
Bebidas, líquidos, alcoholes y tabacos	215,6	241,2	240,1	412,0	463,1	569,1	591,0	423,4	474,2
Industria textil, prendas de vestir y cuero	51,9	66,9	77,7	70,6	71,1	92,9	101,8	75,1	79,4
Textiles y confecciones de prendas de vestir	45,9	53,8	57,5	54,5	58,4	80,6	84,4	61,1	65,0
Curtiembre, talabartería, cuero y pieles, calzados	6,0	13,1	20,2	16,1	12,6	12,3	17,4	14,0	14,4
Forestales y muebles de madera	761,6	768,2	846,9	992,5	1.073,5	1.503,6	1.525,9	1.122,4	1.312,3
Celulosa, papel, cartón, editoriales e imprenta	483,9	597,6	539,7	560,0	610,9	817,6	833,4	648,1	666,8
Productos químicos básicos y preparados, petróleo y derivados, caucho y plástico	320,9	528,8	637,8	617,8	773,1	836,6	1.314,3	840,1	1.116,4
Productos de barro, loza y porcelana, vidrio y productos minerales no metálicos	31,0	24,3	25,6	25,1	33,2	35,2	40,7	29,8	35,2
Industria básica del hierro y del acero, industria básica de metales no ferrosos	72,2	85,5	79,7	124,8	141,1	237,3	250,6	179,3	385,0
Productos metálicos, maquinaria, equipos material eléctrico, instrumentos de medida y material de transporte	231,1	287,0	277,1	306,5	245,3	285,5	383,0	252,7	315,5
Productos metálicos, maquinaria, equipos, material eléctrico e instrumentos de medida	134,6	133,0	152,9	167,9	162,6	186,8	239,6	173,9	220,5
Material de transporte	96,5	154,0	124,2	138,7	82,7	98,6	143,4	78,8	94,9
Industria manufacturera no expresada	8,5	5,4	4,8	5,9	5,1	5,2	6,2	4,2	5,0
IV. Otros	38,2	52,7	56,4	66,3	85,7	110,7	128,1	95,0	133,6
IV. Total Exportaciones	8.617,5	9.997,3	9.335,8	10.075,9	11.781,8	18.133,5	23.432,2	16.779,3	23.615,6

Fuente: Departamento de Estudios e Informaciones, DIRECON (Noviembre 2006) en base a cifras del Banco Central de Chile

PCM/pcm

ANEXO N° 67
IMPORTACIONES DE CHILE DESDE APEC, SEGÚN TIPO DE BIEN
1999 - 2006
(Cifras en millones de dólares CIF, de cada año y porcentajes)

	1999	2000	2001	2002	2003	2004	2005	Enero - Septiembre 2005	2006
I. Bienes de Consumo	1.571,9	1.907,5	1.674,2	1.597,7	1.797,8	2.378,3	2.956,9	2.123,4	2.706,1
II. Bienes Intermedios	3.218,9	3.618,6	3.374,3	3.056,9	3.493,0	4.586,1	6.608,4	5.001,5	6.196,7
Petróleo	37,6	44,0	118,6	112,9	188,5	191,0	113,8	95,7	281,3
Otros Combustibles y Lubricantes	282,9	355,9	273,3	271,2	293,8	593,5	1.528,9	1.230,1	1.564,6
III. Bienes de Capital	1.752,1	2.163,8	1.905,0	1.710,7	1.686,9	2.339,0	3.150,0	2.267,0	2.777,4
IV. Total Importaciones	6.542,9	7.689,9	6.953,5	6.365,3	6.977,7	9.303,4	12.715,3	9.392,0	11.680,1

Fuente: Departamento de Estudios e Informaciones, DIRECON (Noviembre 2006), en base a cifras del Banco Central de Chile

ANEXO N° 68
PRINCIPALES PRODUCTOS EXPORTADOS POR CHILE A APEC
ENERO - SEPTIEMBRE 2005 - 2006

(Cifras en dólares FOB, de cada año y porcentajes)

SACH	Glosa	Monto (FOB)		Estructura (%)		Crecimiento (%)
		2005	2006	2005	2006	
74031100	Cátodos y secciones de catodo, de cobre refinado	4.007.665.715	6.217.074.564	23,9	26,3	55,1
26030000	Minerales de cobre y sus concentrados.	2.828.056.763	5.271.094.057	16,9	22,3	86,4
74020010	Cobre para el afino.	680.167.400	1.604.745.998	4,1	6,8	135,9
26131010	Concentrados tostados de molibdeno.	800.839.877	513.660.458	4,8	2,2	-35,9
44071019	Las demás maderas aserradas de pino insigne, de espesor superior a 6 mm	400.188.519	453.029.189	2,4	1,9	13,2
3041052	Filetes de salmones del Atlántico y Danubio, frescos o refrigerados	280.077.460	362.175.008	1,7	1,5	29,3
71081200	Oro en bruto, excepto en polvo, para uso no monetario	214.628.240	361.569.213	1,3	1,5	68,5
74031900	Los demas cobre refinados.	180.659.312	360.789.306	1,1	1,5	99,7
47032100	Pasta química de coníferas a la sosa (soda) o al sulfato,excepto para disolver, semiblanquead	279.558.802	276.196.692	1,7	1,2	-1,2
29051100	Metanol (alcohol metílico)	220.312.601	267.347.710	1,3	1,1	21,3
26139010	Concentrados sin tostar de molibdeno.	459.256.107	264.476.375	2,7	1,1	-42,4
44091022	Perfiles y molduras de coníferas	184.234.870	251.258.454	1,1	1,1	36,4
8061090	Uva fresca, las demás variedades	166.840.342	174.539.197	1,0	0,7	4,6
23012013	Harina de pescado con un contenido de proteínas superior al 68% en peso (super prime) , im	131.243.509	170.761.826	0,8	0,7	30,1
8061010	Uva fresca, variedad Thompson seedless (Sultanina)	169.468.551	168.571.091	1,0	0,7	-0,5
47032900	Pasta química de maderas distintas a las coníferas, a la sosa (soda) o al sulfato, excepto para	153.544.994	155.638.531	0,9	0,7	1,4
3032120	Truchas descabezadas y evisceradas congeladas, excluidos hígados, huevas y lechas	112.735.635	151.284.645	0,7	0,6	34,2
26011210	Pellets de minerales de hierro y sus concentrados aglomerados	144.164.402	137.445.366	0,9	0,6	-4,7
250000	Servicios considerados exportación	94.479.921	133.266.428	0,6	0,6	41,1
3042052	Filetes de salmones del Atlántico y Danubio, congelados.	76.944.553	131.000.822	0,5	0,6	70,3
8061020	Uva fresca, variedad Flame seedless	122.060.691	128.024.772	0,7	0,5	4,9
44121910	Madera contrachapada que tenga al menos una hoja externa de coníferas, de espesor <=0.6 m	100.174.561	127.268.668	0,6	0,5	27,0
8061030	Uva fresca, variedad Red globe	127.492.837	125.919.256	0,8	0,5	-1,2
3031920	Los demás salmones del Pacífico descabezados y eviscerados congelados, excluidos hígados	119.681.187	125.355.830	0,7	0,5	4,7
27101940	Aceites combustibles destilados (gasoil, diesel oil)	34.480.983	119.691.021	0,2	0,5	247,1
	Total Principales Productos	12.088.957.832	18.052.184.477	72,0	76,4	49,3
	Otros Productos	4.690.331.371	5.563.429.645	28,0	23,6	18,6
	Total Exportaciones	16.779.289.203	23.615.614.122	100,0	100,0	40,7

Fuente: Departamento de Estudios e Informaciones, DIRECON (Noviembre 2006) en base a cifras del Banco Central de Chile

PCM/pcm

CUADRO N° 69
PRINCIPALES PRODUCTOS IMPORTADOS POR CHILE DESDE APEC
ENERO - SEPTIEMBRE 2005 - 2006

(Cifras en dólares CIF, de cada año y porcentajes)

SACH	Glosa	Monto (CIF)		Estructura (%)		Crecimiento (%)
		2005	2006	2005	2006	
27101940	Aceites combustibles destilados (gasoil, diesel oil)	712.310.292	1.047.810.133	7,6	9,0	47,1
26139010	Concentrados sin tostar de molibdeno.	534.233.237	362.808.869	5,7	3,1	-32,1
85252030	Teléfonos celulares	184.313.851	305.127.401	2,0	2,6	65,5
87032391	Automóviles de turismo, de cilindrada > a 1500 cm3 pero <= a 3000 cm3	244.796.562	299.358.578	2,6	2,6	22,3
27090010	Aceites crudos de petróleo o de minerales bituminosos con grados API inferior a 25	66.996.470	221.920.754	0,7	1,9	231,2
87041090	Los demás volquetes automotores proyectados usar fuera de la red de carreteras	145.676.391	201.731.278	1,6	1,7	38,5
87042121	Camionetas motor de émbolo (pistón), de encendido por compresión (diesel o semidiesel), c	178.273.675	173.977.906	1,9	1,5	-2,4
26030000	Minerales de cobre y sus concentrados.	63.122.494	172.836.664	0,7	1,5	173,8
87032291	Automóviles de turismo, de cilindrada > a 1000 cm3 pero <= a 1500 cm3	131.801.464	154.808.442	1,4	1,3	17,5
84713000	Computadores digitales, portátiles, de peso <= 10 kg., con al menos una cpu, un teclado y un	85.751.344	147.825.183	0,9	1,3	72,4
85281260	Aparatos receptores de televisión, incluso con aparato receptor de radiodifusión o grabación	65.293.250	106.387.715	0,7	0,9	62,9
27011220	Hulla bituminosa para uso térmico	67.204.954	100.829.199	0,7	0,9	50,0
84118290	Las demas turbinas de gas, de potencia > a 5000 kw	-	95.399.775	-	0,8	-
27101123	Gasolina para vehículos terrestres, sin Pb, de 97 octanos	61.065.072	91.524.224	0,7	0,8	49,9
39012000	polietileno de densidad >= a 0,94	62.262.556	79.304.032	0,7	0,7	27,4
87032491	Automóviles de turismo, de encendido por chispa, de cilindrada > a 3000 c3	84.591.009	76.045.490	0,9	0,7	-10,1
84733090	Las demás partes y accesorios (excepto estuches y fundas) de maquinas de las partidas 84,69	65.513.978	75.266.822	0,7	0,6	14,9
27011210	Hulla bituminosa para uso metalúrgico	56.534.862	71.379.688	0,6	0,6	26,3
87033390	Los demás vehículos transporte pers., de encendido por compresión, de cilindrada > a 2500 c	45.531.749	63.055.391	0,5	0,5	38,5
87012020	Tractores de carretera para semirremolques, con motor diesel potencia > a 200 HP	53.282.041	62.397.834	0,6	0,5	17,1
27090020	Aceites crudos de petróleo o de minerales bituminosos con grados API superior o igual a 25	28.686.953	59.370.047	0,3	0,5	107,0
10019000	Los demás trigo y morcajo (tranquillón)	10.126.347	57.485.009	0,1	0,5	467,7
84295110	Cargadoras frontales	68.385.084	56.467.507	0,7	0,5	-17,4
84715000	Unidades de proceso digitales, excepto las de partidas 8471.41 u 8471.49	55.398.088	56.321.835	0,6	0,5	1,7
84314990	Las demás partes de maquinas o aparatos de las partidas 84.26, 84.29 y 84.30	47.749.595	54.407.078	0,5	0,5	13,9
	Total Principales Productos	3.118.901.318	4.193.846.854	33,2	35,9	34,5
	Otros Productos	6.273.066.064,0	7.486.276.146,0	66,8	64,1	19,3
	Total Importaciones	9.391.967.382	11.680.123.000	100,0	100,0	24,4

Fuente: Departamento de Estudios e Informaciones, DIRECON (Noviembre 2006) en base a cifras del Banco Central de Chile

PCM/pcm

ANEXO N° 70
EXPORTACIONES DE CHILE A INDIA
CLASIFICADAS DE ACUERDO A LA CIU, 1999 - 2006
(Cifras en millones de dólares FOB, de cada año)

	1999	2000	2001	2002	2003	2004	2005	Enero - Septiembre	
								2005	2006
I. Agricultura, Fruticultura, Ganadería Silvicultura y Pesca Extractiva	1,4	1,0	0,2	1,7	0,4	2,1	2,6	2,4	2,9
Agricultura, fruticultura y ganadería	0,0	1,0	0,1	1,7	0,4	2,1	2,6	2,4	2,9
Agricultura	-	-	0,0	0,0	0,1	0,0	0,1	0,0	0,1
Fruticultura	0,0	1,0	0,1	1,7	0,3	2,0	2,5	2,3	2,8
Ganadería	-	-	-	0,0	-	-	-	-	-
Silvicultura	1,4	-	0,0	0,0	-	-	0,0	0,0	-
Pesca Extractiva	-	-	0,0	0,0	0,1	0,0	0,0	0,0	-
II. Minería	86,3	116,6	107,3	167,7	203,4	394,6	471,4	286,3	965,5
Cobre	86,1	115,4	105,3	165,1	195,7	383,4	449,7	269,4	944,2
Resto	0,2	1,2	2,0	2,7	7,7	11,2	21,6	16,9	21,3
III. Industria	11,6	7,3	7,6	15,0	21,3	16,3	21,5	18,5	17,6
Industria alimentaria, bebidas, licores y tabaco	6,8	5,5	4,9	8,6	14,0	9,9	10,0	9,8	4,9
Alimentos y alimentos forrajeados	6,8	5,5	4,8	8,5	13,8	9,6	9,6	9,5	4,6
Bebidas, líquidos, alcoholes y tabacos	0,0	0,0	0,1	0,1	0,1	0,3	0,3	0,3	0,2
Industria textil, prendas de vestir y cuero	0,1	0,2	-	0,0	0,1	0,4	0,5	0,3	0,4
Textiles y confecciones de prendas de vestir	0,1	0,0	-	-	0,1	0,0	0,0	0,0	0,0
Curtiembre, talabartería, cuero y pieles, calzados	-	0,2	-	0,0	0,0	0,3	0,5	0,3	0,3
Forestales y muebles de madera	-	-	-	-	-	0,1	0,9	0,7	0,7
Celulosa, papel, cartón, editoriales e imprenta	2,8	0,9	1,6	4,3	4,2	4,0	6,0	4,8	4,7
Productos químicos básicos y preparados, petróleo y derivados, caucho y plástico	1,2	0,5	0,3	0,6	0,5	0,4	1,6	1,0	1,8
Productos de barro, loza y porcelana, vidrio y productos minerales no metálicos	-	-	0,0	0,0	-	-	0,0	-	0,0
Industria básica del hierro y del acero, industria básica de metales no ferrosos	0,2	0,1	0,7	1,0	1,9	1,3	0,9	0,7	0,5
Productos metálicos, maquinaria, equipos material eléctrico, instrumentos de medida y material de transporte	0,5	0,1	0,1	0,4	0,6	0,3	1,7	1,3	4,7
Productos metálicos, maquinaria, equipos, material eléctrico e instrumentos de medida	-	0,1	0,1	0,4	0,6	0,3	1,5	1,2	0,7
Material de transporte	0,5	-	-	-	-	0,0	0,1	0,1	4,0
Industria manufacturera no expresada	-	-	-	0,0	0,1	-	-	-	-
IV. Otros	-	0,0	0,0	0,0	0,2	0,1	0,0	0,0	0,0
IV. Total Exportaciones	99,3	124,9	115,0	184,5	225,4	413,1	495,5	307,2	986,1

Fuente: Departamento de Estudios e Informaciones, DIRECON (Noviembre 2006) en base a cifras del Banco Central de Chile

PCM/pcm

ANEXO N° 71
IMPORTACIONES DE CHILE DESDE INDIA, SEGÚN TIPO DE BIEN
1999 - 2006
(Cifras en millones de dólares CIF, de cada año y porcentajes)

	1999	2000	2001	2002	2003	2004	2005	Enero - Septiembre	
								2005	2006
I. Bienes de Consumo	33,2	44,5	45,9	39,4	34,7	45,5	60,5	42,2	54,1
II. Bienes Intermedios	21,1	24,8	27,3	27,5	29,4	48,9	65,1	50,1	53,4
Petróleo	-	-	-	-	-	-	-	-	-
Otros Combustibles y Lubricantes	-	-	-	0,0	0,1	0,1	0,1	0,1	0,2
III. Bienes de Capital	0,7	0,8	2,1	15,3	6,4	6,3	9,2	3,6	9,0
IV. Total Importaciones	55,1	70,1	75,2	82,1	70,5	100,8	134,8	95,9	116,6

Fuente: Departamento de Estudios e Informaciones, DIRECON (Noviembre 2006), en base a cifras del Banco Central de Chile

ANEXO N° 72
PRINCIPALES PRODUCTOS EXPORTADOS POR CHILE AL INDIA
ENERO - SEPTIEMBRE 2005 - 2006
(Cifras en dólares FOB, de cada año y porcentajes)

SACH	Glosa	Monto (FOB)		Estructura (%)		Crecimiento (%)
		2005	2006	2005	2006	2006
26030000	Minerales de cobre y sus concentrados.	269.397.251	944.234.677	87,7	95,8	250,5
28012000	Yodo.	13.537.880	15.450.966	4,4	1,6	14,1
26139010	Concentrados sin tostar de molibdeno.	592.854	4.333.790	0,2	0,4	631,0
48010010	Papel prensa en bobinas	4.230.248	4.072.916	1,4	0,4	-3,7
89012011	Barcos cisterna de tonelaje bruto > a 3500 ton y/o 120 mts. o más de eslora, para productos	-	3.985.947	-	0,4	-
23012013	Harina de pescado con un contenido de proteínas superior al 68% en peso (super prime) , i	4.206.943	2.734.453	1,4	0,3	-35,0
23012012	Harina de pescado con un contenido de proteínas superior o igual al 66% pero inferior al 6	4.716.358	1.602.583	1,5	0,2	-66,0
8081090	Las demás variedades de manzanas frescas	312.336	1.149.360	0,1	0,1	268,0
8081010	Manzanas frescas, variedad Richard delicios	217.670	841.519	0,1	0,1	286,6
28252000	Oxido e hidróxido de litio.	-	744.713	-	0,1	-
44111910	Tableros de fibras densidad > a 0.8 g/cm3, con trabajo mecánico y recubrimiento superficia	653.267	722.711	0,2	0,1	10,6
26131010	Concentrados tostados de molibdeno.	1.738.795	715.401	0,6	0,1	-58,9
47031100	Pasta química de confieras a la sosa (soda) o al sulfato,excepto para disolver, cruda	120.141	615.399	0,0	0,1	412,2
28257010	Trióxido de molibdeno	310.498	563.908	0,1	0,1	81,6
28369100	Carbonato de litio	446.187	441.415	0,1	0,0	-1,1
8081030	Manzanas frescas, variedad Red starring	387.393	356.327	0,1	0,0	-8,0
41079200	Las demás cueros y pieles incluidas las hojas, curtidas o secadas y pieles apergamina	269.893	314.347	0,1	0,0	16,5
8061030	Uva fresca, variedad Red globe	112.258	227.361	0,0	0,0	102,5
74040029	Desperdicios y desechos, de aleaciones de cobre	-	217.478	-	0,0	-
25289010	Ulexita natural	364.861	203.988	0,1	0,0	-44,1
84749010	Partes coladas o moldeadas, de fundición, hierro o acero	-	169.894	-	0,0	-
8021210	Almendras sin cascara, frescas o secas, enteras	-	164.859	-	0,0	-
72042100	Desperdicios y desechos, de acero inoxidable	365.730	159.699	0,1	0,0	-56,3
84304990	Las demás máquinas de sondeo o perforación	-	145.158	-	0,0	-
28100020	Acidos bóricos.	167.680	125.834	0,1	0,0	-25,0
	Total Principales Productos	302.148.243	984.294.703	98,3	99,8	225,8
	Otros Productos	5.092.603	1.783.978	1,7	0,2	-65,0
	Total Exportaciones	307.240.846	986.078.681	100,0	100,0	220,9

Fuente: Departamento de Estudios e Informaciones, DIRECON (Noviembre 2006) en base a cifras del Banco Central de Chile

PCM/pcm

CUADRO N° 73
PRINCIPALES PRODUCTOS IMPORTADOS POR CHILE DESDE INDIA
ENERO - SEPTIEMBRE 2005 - 2006
(Cifras en dólares CIF, de cada año y porcentajes)

SACH	Glosa	Monto (CIF)		Estructura (%)		Crecimiento (%)
		2005	2006	2005	2006	2006
42032900	Los demás guantes mitones y manoplas, de cuero natural o cuero regenerado	4.910.556	6.376.011	5,1	5,5	29,8
87032291	Automóviles de turismo, de cilindrada > a 1000 cm3 pero <= a 1500 cm3	895.525	5.610.333	0,9	4,8	526,5
30049010	Los demás medicamentos (excepto los de partida 30.02, 30.05 o 30.06) acondicionados para	5.219.674	5.481.481	5,4	4,7	5,0
87032191	Automóviles de turismo, de encendido por chispa, de cilindrada <= a 1000 c3	4.354.635	4.722.959	4,5	4,1	8,5
55095330	Los demás hilados fibra discontinua poliester mezclados principalmente con algodón, de tít	2.325.492	2.858.595	2,4	2,5	22,9
30043110	Medicamentos que contengan insulina, sin antibióticos, para uso humano, al detalle	-	2.221.377	-	1,9	-
28332910	Sulfato de cobalto	3.383.165	1.992.611	3,5	1,7	-41,1
63025100	Las demás ropas de mesa, de algodón	1.740.500	1.591.465	1,8	1,4	-8,6
85239000	Los demas soportes preparados para grabar sonido o grabaciones análogas, sin grabar, exce	1.310.915	1.420.446	1,4	1,2	8,4
84818099	Los demas articulos de grifería y organos similares, para otros usos	70.614	1.405.662	0,1	1,2	1.890,6
42031010	Chaquetas, chaquetones y casacas, de cuero natural o cuero regenerado	1.155.608	1.376.101	1,2	1,2	19,1
29339990	Los demás compuestos heterocíclicos con heteroátomo(s) de nitrógeno exclusivament	1.760.664	1.352.780	1,8	1,2	-23,2
84194000	Aparatos de destilacion o de rectificacion	2.944	1.154.457	0,0	1,0	39.113,9
63039100	Visillos,cortinas, guardamalletas y rodapiés , de algodón	799.805	1.146.635	0,8	1,0	43,4
29333999	Los demás compuestos con un ciclo piridina, sin condensar	818.256	1.118.514	0,9	1,0	36,7
73239300	Articulos de uso domestico y sus partes, de acero inoxidable	904.122	1.093.675	0,9	0,9	21,0
85451100	Electrodos del tipo de los utilizados en hornos	533.368	1.064.271	0,6	0,9	99,5
87019011	Tractores de ruedas, agrícolas	1.005.987	1.023.801	1,0	0,9	1,8
85015399	Los demas motores de corriente alterna, polifásicos, de potencia > a 750kW	-	1.014.313	-	0,9	-
62045200	Faldas y falda pantalón, de algodón, para mujeres y niñas	339.170	992.594	0,4	0,9	192,7
57029900	Las demás alfombras y revestimientos aterciopelados,sin aterciopelar, confeccionados de l	446.134	939.140	0,5	0,8	110,5
62063000	Camisas, blusas y blusas camiseras, de algodón, para mujeres o niñas	831.589	918.001	0,9	0,8	10,4
64061000	Partes superiores de calzado y sus partes, excepto contrafuertes y punteras duras	278.671	875.068	0,3	0,8	214,0
84213990	Los demas aparatos para filtrar o depurar gases	-	857.788	-	0,7	-
85043300	Los demas transformadores, de potencia > a 16 kva pero <= a 500 kva	-	841.402	-	0,7	-
	Total Principales Productos	33.087.394	49.449.480	34,5	42,4	49,5
	Otros Productos	62.855.151	67.133.298	65,5	57,6	6,8
	Total Importaciones	95.942.545	116.582.778	100,0	100,0	21,5

Fuente: Departamento de Estudios e Informaciones, DIRECON (Noviembre 2006) en base a cifras del Banco Central de Chile

PCM/pcm

ANEXO N° 74
EXPORTACIONES DE CHILE A UNIÓN EUROPEA 15
CLASIFICADAS DE ACUERDO A LA CIU, 1999 - 2006

(Cifras en millones de dólares FOB, de cada año)

	1999	2000	2001	2002	2003	2004	2005	Enero - Septiembre	
								2005	2006
I. Agricultura, Fruticultura, Ganadería Silvicultura y Pesca Extractiva	383,1	303,3	321,3	338,2	456,0	590,1	623,8	547,6	605,7
Agricultura, fruticultura y ganadería	358,6	275,8	301,4	329,4	447,9	580,3	612,4	537,1	598,7
Agricultura	41,5	44,5	46,8	48,5	54,4	82,8	78,6	73,0	70,3
Fruticultura	313,0	224,7	248,3	273,3	378,3	484,8	523,3	455,1	514,6
Ganadería	4,1	6,6	6,3	7,6	15,1	12,8	10,5	9,1	13,8
Silvicultura	17,2	19,5	11,3	1,3	1,3	1,4	1,6	1,3	1,2
Pesca Extractiva	7,3	8,0	8,5	7,5	6,8	8,4	9,8	9,2	5,7
II. Minería	2.598,6	2.741,2	2.812,4	2.500,9	2.756,4	5.057,2	6.025,4	4.383,2	8.584,0
Cobre	2.163,4	2.275,9	2.402,7	2.037,4	2.204,6	4.045,1	4.584,4	3.304,1	7.416,6
Resto	435,2	465,3	409,6	463,4	551,8	1.012,1	1.441,0	1.079,1	1.167,4
III. Industria	1.123,7	1.478,6	1.439,4	1.386,9	1.753,2	2.167,5	2.485,5	1.845,7	2.155,9
Industria alimentaria, bebidas, licores y tabaco	606,5	610,2	696,8	715,0	891,2	1.064,4	1.244,6	912,3	1.036,6
Alimentos y alimentos forrajeados	363,8	352,3	419,4	408,6	533,2	626,4	790,3	572,5	693,9
Bebidas, líquidos, alcoholes y tabacos	242,7	258,0	277,3	306,4	357,9	438,0	454,4	339,7	342,7
Industria textil, prendas de vestir y cuero	19,3	20,3	16,0	16,3	18,5	17,5	10,8	7,8	10,1
Textiles y confecciones de prendas de vestir	7,9	6,4	8,0	7,7	12,7	12,2	5,0	4,0	3,4
Curtiembre, talabartería, cuero y pieles, calzados	11,3	13,9	8,0	8,7	5,7	5,3	5,8	3,9	6,7
Forestales y muebles de madera	53,6	47,3	48,1	56,9	68,3	88,8	117,1	87,0	83,7
Celulosa, papel, cartón, editoriales e imprenta	220,5	474,0	322,2	301,6	376,4	473,9	448,2	341,6	363,4
Productos químicos básicos y preparados, petróleo y derivados, caucho y plástico	145,9	224,0	260,1	215,6	296,6	417,7	522,4	392,2	490,0
Productos de barro, loza y porcelana, vidrio y productos minerales no metálicos	1,1	0,9	1,2	2,2	2,7	2,8	2,5	1,7	1,6
Industria básica del hierro y del acero, industria básica de metales no ferrosos	46,5	59,8	62,5	49,9	60,7	61,1	90,8	64,3	131,6
Productos metálicos, maquinaria, equipos material eléctrico, instrumentos de medida y material de transporte	27,2	39,4	24,7	20,7	32,7	35,2	45,0	34,9	37,9
Productos metálicos, maquinaria, equipos, material eléctrico e instrumentos de medida	24,8	37,6	23,3	18,1	23,0	31,2	37,1	28,6	31,6
Material de transporte	2,4	1,8	1,4	2,6	9,7	4,0	7,9	6,3	6,2
Industria manufacturera no expresada	3,1	2,5	7,8	8,6	6,2	6,2	4,2	3,9	1,1
IV. Otros	17,6	17,8	21,1	60,2	25,0	23,4	42,9	25,4	42,6
IV. Total Exportaciones	4.123,0	4.540,9	4.594,1	4.286,1	4.990,7	7.838,2	9.177,6	6.801,8	11.388,2

Fuente: Departamento de Estudios e Informaciones, DIRECON (Noviembre 2006) en base a cifras del Banco Central de Chile

PCM/pcm

ANEXO N° 75
IMPORTACIONES DE CHILE DESDE UNIÓN EUROPEA 15, SEGÚN TIPO DE BIEN
1999 - 2006

(Cifras en millones de dólares CIF, de cada año y porcentajes)

	1999	2000	2001	2002	2003	2004	2005	Enero - Septiembre	
								2005	2006
I. Bienes de Consumo	433,2	464,1	530,1	461,1	445,2	457,0	537,6	400,3	486,3
II. Bienes Intermedios	1.506,2	1.604,2	1.583,8	1.525,8	1.633,0	1.952,2	2.391,6	1.788,6	2.074,8
Petróleo	0,0	-	-	-	-	-	-	-	-
Otros Combustibles y Lubricantes	20,4	22,8	17,7	18,4	22,9	72,7	37,8	32,8	144,0
III. Bienes de Capital	909,1	811,8	950,2	1.036,5	1.182,3	1.120,9	2.019,5	1.533,9	1.252,0
IV. Total Importaciones	2.848,5	2.880,0	3.064,1	3.023,4	3.260,5	3.530,0	4.948,7	3.722,8	3.813,1

Fuente: Departamento de Estudios e Informaciones, DIRECON (Noviembre 2006), en base a cifras del Banco Central de Chile

ANEXO N° 76
PRINCIPALES PRODUCTOS EXPORTADOS POR CHILE A LA UNIÓN EUROPEA 15
ENERO - SEPTIEMBRE 2005 - 2006

(Cifras en dólares FOB, de cada año y porcentajes)

SACH	Glosa	Monto (FOB)		Estructura (%)		Crecimiento (%)
		2005	2006	2005	2006	2006
74031100	Cátodos y secciones de cátodo, de cobre refinado	2.414.183.980	5.420.421.472	35,5	47,6	124,5
26030000	Minerales de cobre y sus concentrados.	564.704.399	1.170.956.597	8,3	10,3	107,4
74020010	Cobre para el afino.	109.208.655	416.724.647	1,6	3,7	281,6
26139010	Concentrados sin tostar de molibdeno.	397.431.120	379.760.046	5,8	3,3	-4,4
74031900	Los demas cobre refinados.	203.393.260	366.466.409	3,0	3,2	80,2
26131010	Concentrados tostados de molibdeno.	326.889.282	362.575.177	4,8	3,2	10,9
72027000	Ferromolibdeno.	258.624.053	317.487.106	3,8	2,8	22,8
47032100	Pasta química de coníferas a la sosa (soda) o al sulfato,excepto para disolver, semiblanquea	201.094.583	219.564.637	3,0	1,9	9,2
29051100	Metanol (alcohol metílico)	147.828.032	195.245.936	2,2	1,7	32,1
28257010	Trióxido de molibdeno	135.938.313	164.922.569	2,0	1,4	21,3
3042052	Filetes de salmones del Atlántico y Danubio, congelados.	93.729.112	108.639.308	1,4	1,0	15,9
47032900	Pasta química de maderas distintas a las coníferas, a la sosa (soda) o al sulfato, excepto par	102.290.545	101.396.376	1,5	0,9	-0,9
22042121	Vino Cabernet sauvignon, capacidad inferior o igual a 2 lts.	75.472.964	73.975.499	1,1	0,6	-2,0
8105000	Kiwis frescos	51.026.204	67.351.471	0,8	0,6	32,0
8061010	Uva fresca, variedad Thompson seedless (Sultanina)	64.696.764	65.329.715	1,0	0,6	1,0
28012000	Yodo.	56.074.740	61.458.467	0,8	0,5	9,6
23012013	Harina de pescado con un contenido de proteínas superior al 68% en peso (super prime) , i	22.513.787	56.173.470	0,3	0,5	149,5
3049051	Trozos de salmones del Pacífico, Atlántico y Danubio	33.699.958	54.510.142	0,5	0,5	61,8
8061090	Uva fresca, las demás variedades	42.958.549	51.317.284	0,6	0,5	19,5
26209920	Las demás cenizas y residuos (excepto de siderurgia) que contengan principalmente plata	29.718.513	48.526.081	0,4	0,4	63,3
22042111	Vino Sauvignon blanc, capacidad inferior o igual a 2 lts.	36.957.382	44.918.125	0,5	0,4	21,5
2500000	Servicios considerados exportación	25.339.874	42.492.545	0,4	0,4	67,7
16059070	Cholgas,choritos y choros preparados y conservados	26.526.257	42.132.967	0,4	0,4	58,8
74011000	Matas de cobre.	12.581.297	41.836.262	0,2	0,4	232,5
22042991	Los demás vinos tintos	48.662.870	41.121.249	0,7	0,4	-15,5
	Total Principales Productos	5.481.544.493	9.915.303.557	80,6	87,1	80,9
	Otros Productos	1.320.267.991	1.472.868.012	19,4	12,9	11,6
	Total Exportaciones	6.801.812.484	#####	100,0	100,0	67,4

Fuente: Departamento de Estudios e Informaciones, DIRECON (Noviembre 2006) en base a cifras del Banco Central de Chile

PCM/pcm

CUADRO N° 77
PRINCIPALES PRODUCTOS IMPORTADOS POR CHILE DESDE LA UNIÓN EUROPEA 15
ENERO - SEPTIEMBRE 2005 - 2006

(Cifras en dólares CIF, de cada año y porcentajes)

SACH	Glosa	Monto (CIF)		Estructura (%)		Crecimiento (%)
		2005	2006	2005	2006	2006
87032391	Automóviles de turismo, de cilindrada > a 1500 cm3 pero <= a 3000 cm3	72.611.271	83.502.926	2,0	2,2	15,0
27101123	Gasolina para vehículos terrestres, sin Pb, de 97 octanos	15.197.205	78.054.162	0,4	2,0	413,6
32041910	Beta-caroteno y otras materias colorantes carotenoides	59.108.863	69.955.381	1,6	1,8	18,4
30049010	Los demás medicamentos (excepto los de partida 30.02, 30.05 o 30.06) acondicionados par	60.617.650	69.858.013	1,6	1,8	15,2
85252090	Los demás aparatos emisores con aparato receptor incorporado	16.414.056	52.660.424	0,4	1,4	220,8
27101940	Aceites combustibles destilados (gasoil, diesel oil)	3.954	44.026.500	0,0	1,2	1.113.367,4
87042351	Chasis cabinados motor de émbolo (pistón), de encendido por compresión (diesel o semidi	36.893.318	43.965.010	1,0	1,2	19,2
87042111	Furgones, motor de émbolo (pistón), de encendido por compresión (diesel o semidiesel), c	36.215.412	40.668.514	1,0	1,1	12,3
86031010	Automotores para vías férreas, con fuente externa de electricidad	43.119.967	39.948.720	1,2	1,0	-7,4
85179090	Las demás partes de aparatos eléctricos de telefonía o telegrafía y videofonos	19.411.238	33.370.723	0,5	0,9	71,9
40116910	Neumáticos nuevos de caucho con alto relieves, del tipo usado en volquetes automotores y	23.581.604	33.274.965	0,6	0,9	41,1
84137000	Las demas bombas centrifugas.	17.187.476	30.294.442	0,5	0,8	76,3
87032491	Automóviles de turismo, de encendido por chispa, de cilindrada > a 3000 c3	19.166.012	30.030.396	0,5	0,8	56,7
48101310	Papel para escribir, imprimir u otros fines gráficos, con contenido total de fibras <= 10%, e	20.847.789	27.016.817	0,6	0,7	29,6
87033291	Automóviles de turismo, de encendido por compresión, de cilindrada > a 1500 c3 pero <=	15.003.400	26.040.719	0,4	0,7	73,6
84659990	Las demás máquinas herramientas para prabajar madera, corcho, hueso, caucho endurecido	9.014.648	24.668.548	0,2	0,6	173,6
84752900	Las demás máquinas para fabricar o trabajar en caliente el vidrio o sus manufacturas	119.427	23.765.942	0,0	0,6	19.800,0
84818099	Los demas articulos de grifería y organos similares, para otros usos	18.211.046	22.953.316	0,5	0,6	26,0
85299070	Las demas partes destinadas a los bs de partidas 85.25 y 85.27	22.386.544	22.680.947	0,6	0,6	1,3
73084000	Material de andamiaje,de encofrado o de apeo o apuntalamiento, de fundicion, de hierro o e	17.877.714	22.459.957	0,5	0,6	25,6
48101910	Los demás papeles para escribir, imprimir u otros fines gráficos, con contenido total de fib	19.865.172	22.458.714	0,5	0,6	13,1
72254000	Los demas prod.laminado de acero en caliente, sin enrollar, de ancho >= a 600 mm	11.914.046	21.663.807	0,3	0,6	81,8
84224000	Las demás maquinas y aparatos para empaquetar o envolver mercaderías (incluidas las de e	14.375.422	21.184.020	0,4	0,6	47,4
73053100	Los demás tubos,secc.circular diámetro exterior > a 406.4 mm, de He o acero, soldados lor	17.782.284	20.890.170	0,5	0,5	17,5
84793090	Las demás máquinas para trabajar madera o corcho	426.865	19.639.403	0,0	0,5	4.500,8
	Total Principales Productos	587.352.383	925.032.536	15,8	24,3	57,5
	Otros Productos	3.135.441.566	2.888.054.250	84,2	75,7	-7,9
	Total Importaciones	3.722.793.949	3.813.086.786	100,0	100,0	2,4

Fuente: Departamento de Estudios e Informaciones, DIRECON (Noviembre 2006) en base a cifras del Banco Central de Chile

PCM/pcm

ANEXO N° 78
EXPORTACIONES DE CHILE A EFTA
CLASIFICADAS DE ACUERDO A LA CIU, 1999 - 2006
(Cifras en millones de dólares FOB, de cada año)

	1999	2000	2001	2002	2003	2004	2005	Enero - Septiembre	
								2005	2006
I. Agricultura, Fruticultura, Ganadería Silvicultura y Pesca Extractiva	10,2	12,2	12,1	4,7	7,2	5,9	9,0	7,5	8,6
Agricultura, fruticultura y ganadería	1,5	2,4	2,6	3,1	4,2	3,8	6,2	5,5	7,2
Agricultura	0,1	0,1	0,0	0,0	0,0	0,0	0,0	0,0	0,1
Fruticultura	1,2	2,0	2,1	2,5	3,4	2,8	5,2	4,5	6,2
Ganadería	0,2	0,3	0,5	0,6	0,8	1,1	1,0	1,0	1,0
Silvicultura	7,2	7,6	8,2	-	0,0	0,0	0,0	0,0	-
Pesca Extractiva	1,5	2,2	1,3	1,6	3,0	2,1	2,7	2,0	1,3
II. Minería	47,5	59,3	134,5	48,5	60,6	130,3	33,8	20,1	76,8
Cobre	37,1	54,0	130,0	47,6	60,1	130,1	-	-	28,2
Resto	10,4	5,3	4,4	0,9	0,5	0,2	33,8	20,1	48,6
III. Industria	96,1	93,6	62,7	71,1	40,1	49,8	52,5	40,3	38,3
Industria alimentaria, bebidas, licores y tabaco	48,0	34,8	32,2	29,0	30,7	35,8	43,8	34,3	25,0
Alimentos y alimentos forrajeos	16,7	10,0	6,4	8,7	8,4	14,1	23,0	19,3	10,9
Bebidas, líquidos, alcoholes y tabacos	31,3	24,7	25,8	20,3	22,3	21,7	20,8	15,0	14,1
Industria textil, prendas de vestir y cuero	0,1	0,1	0,1	0,0	0,2	0,4	0,1	0,1	0,1
Textiles y confecciones de prendas de vestir	0,0	0,1	0,1	0,0	0,1	0,4	0,0	0,0	0,1
Curtiembre, talabartería, cuero y pieles, calzados	0,0	0,0	-	0,0	0,1	0,1	0,0	0,0	0,0
Forestales y muebles de madera	0,0	0,0	0,3	5,6	5,3	4,3	2,2	1,6	1,2
Celulosa, papel, cartón, editoriales e imprenta	11,3	0,1	-	0,0	0,0	0,0	0,0	0,0	0,0
Productos químicos básicos y preparados, petróleo y derivados, caucho y plástico	0,6	1,8	2,3	3,0	2,2	2,6	2,1	1,0	3,2
Productos de barro, loza y porcelana, vidrio y productos minerales no metálicos	0,0	0,0	0,0	0,0	0,0	0,0	0,0	0,0	0,0
Industria básica del hierro y del acero, industria básica de metales no ferrosos	14,6	34,7	4,0	0,9	0,6	5,9	2,2	2,0	6,7
Productos metálicos, maquinaria, equipos material eléctrico, instrumentos de medida y material de transporte	21,4	21,6	23,8	32,4	1,1	0,7	2,1	1,3	2,1
Productos metálicos, maquinaria, equipos, material eléctrico e instrumentos de medida	0,5	0,3	0,3	3,7	1,0	0,7	2,0	1,2	2,0
Material de transporte	21,0	21,3	23,5	28,7	0,0	0,0	0,1	0,1	0,1
Industria manufacturera no expresada	0,0	0,5	0,0	0,1	0,0	0,0	0,0	0,0	0,0
IV. Otros	0,8	2,6	5,6	9,3	6,3	4,9	5,6	3,0	8,1
IV. Total Exportaciones	154,6	167,6	214,8	133,6	114,1	190,9	100,9	70,9	131,8

Fuente: Departamento de Estudios e Informaciones, DIRECON (Noviembre 2006) en base a cifras del Banco Central de Chile

PCM/pcm

ANEXO N° 79
IMPORTACIONES DE CHILE DESDE EFTA, SEGÚN TIPO DE BIEN
1999 - 2006
(Cifras en millones de dólares CIF, de cada año y porcentajes)

	1999	2000	2001	2002	2003	2004	2005	Enero - Septiembre	
								2005	2006
I. Bienes de Consumo	32,3	26,1	25,4	27,3	28,7	32,6	34,2	25,5	35,2
II. Bienes Intermedios	74,2	72,2	79,5	71,6	73,3	89,7	98,1	74,7	64,3
Petróleo	-	-	-	-	-	-	-	-	-
Otros Combustibles y Lubricantes	0,1	0,1	7,8	0,1	0,2	7,7	0,3	0,2	0,6
III. Bienes de Capital	66,2	53,9	59,7	27,8	33,2	49,4	70,6	54,9	40,4
IV. Total Importaciones	172,6	152,1	164,6	126,7	135,3	171,6	203,0	155,2	139,9

Fuente: Departamento de Estudios e Informaciones, DIRECON (Noviembre 2006), en base a cifras del Banco Central de Chile

ANEXO Nº 80
PRINCIPALES PRODUCTOS EXPORTADOS POR CHILE A LA EFTA
ENERO - SEPTIEMBRE 2005 - 2006
(Cifras en dólares FOB, de cada año y porcentajes)

SACH	Glosa	Monto (FOB)		Estructura (%)		Crecimiento (%)
		2005	2006	2005	2006	2006
71081200	Oro en bruto, excepto en polvo, para uso no monetario	15.476.735	30.885.159	21,8	23,4	99,6
26030000	Minerales de cobre y sus concentrados.	-	23.355.186	-	17,7	-
71069120	Plata en bruto, aleada.	4.592.647	17.187.531	6,5	13,0	274,2
250000	Servicios considerados exportación	3.041.855	8.050.689	4,3	6,1	164,7
74091100	Chapas y tiras de Cu refinado, espesor > a 0.15 mm, enrolladas	1.702.707	6.160.513	2,4	4,7	261,8
74031100	Cátodos y secciones de catodo, de cobre refinado	-	4.842.145	-	3,7	-
3042052	Filetes de salmones del Atlántico y Danubio, congelados.	2.380.455	4.251.492	3,4	3,2	78,6
22042121	Vino Cabernet sauvignon, capacidad inferior o igual a 2 lts.	4.489.543	4.200.180	6,3	3,2	-6,4
22042991	Los demás vinos tintos	4.612.870	3.932.784	6,5	3,0	-14,7
13023910	Carreghenina	680.312	2.731.630	1,0	2,1	301,5
8023290	Las demás nueces de nogal sin cáscara, frescas o secas excepto enteras	1.932.134	1.931.330	2,7	1,5	-0,0
22042123	Vino tinto mezclas, capacidad inferior o igual a 2 lts.	1.432.757	1.519.569	2,0	1,2	6,1
8081020	Manzanas frescas, variedad Royal gala	800.693	1.515.345	1,1	1,1	89,3
12122040	Algas Chascón, frescas o secas, incluso pulverizadas, especiales para la alimentación huma	2.036.118	1.332.456	2,9	1,0	-34,6
74199919	Los demas cospeles de Cu	78.549	1.110.253	0,1	0,8	1.313,5
44121910	Madera contrachapada que tenga al menos una hoja externa de coníferas, de espesor < =0.6	1.548.589	1.102.003	2,2	0,8	-28,8
8112020	Frambuesas, sin cocer o cocidas en agua o vapor, congeladas, incluso con azúcar o edulcor	1.077.791	1.083.310	1,5	0,8	0,5
22042112	Vino Chardonnay, capacidad inferior o igual a 2 lts.	1.312.191	1.064.157	1,9	0,8	-18,9
22042129	Los demás vinos tintos con denominación de origen capacidad inferior o igual a 2 lts.	893.113	970.759	1,3	0,7	8,7
8081090	Las demás variedades de manzanas frescas	615.135	945.795	0,9	0,7	53,8
4090000	Miel natural.	785.539	917.071	1,1	0,7	16,7
8132000	Ciruelas secas.	656.422	885.984	0,9	0,7	35,0
22042122	Vino Merlot, capacidad inferior o igual a 2 lts.	748.623	759.729	1,1	0,6	1,5
8119090	Las demás frutas y otros frutos, sin cocer o cocidas en agua o vapor, congeladas, incluso co	661.081	742.250	0,9	0,6	12,3
8061010	Uva fresca, variedad Thompson seedless (Sultánina)	47.719	737.880	0,1	0,6	1.446,3
	Total Principales Productos	51.603.578	122.215.200	72,8	92,7	136,8
	Otros Productos	19.307.326	9.585.414	27,2	7,3	-50,4
	Total Exportaciones	70.910.904	131.800.614	100,0	100,0	85,9

Fuente: Departamento de Estudios e Informaciones, DIRECON (Noviembre 2006) en base a cifras del Banco Central de Chile

PCM/pcm

CUADRO Nº 81
PRINCIPALES PRODUCTOS IMPORTADOS POR CHILE DESDE LA EFTA
ENERO - SEPTIEMBRE 2005 - 2006
(Cifras en dólares CIF, de cada año y porcentajes)

SACH	Glosa	Monto (CIF)		Estructura (%)		Crecimiento (%)
		2005	2006	2005	2006	2006
30049010	Los demás medicamentos (excepto los de partida 30.02, 30.05 o 30.06) acondicionados pa	13.280.384	20.738.450	8,6	14,8	56,2
84798990	Las demas maquinas y aparatos mecánicos con función propia, ncoap de este cap.	3.503.268	5.540.089	2,3	4,0	58,1
89019099	Los demas barcos contenedores p. el transporte de mercancías o para transporte mixto de p	9.842.350	5.262.289	6,3	3,8	-46,5
30023000	Vacunas para la medicina veterinaria	2.443.760	5.131.865	1,6	3,7	110,0
85044090	Los demás convertidores estaticos.	1.044.986	3.850.170	0,7	2,8	268,4
90213900	Los demas articulos y aparatos de protesis	3.166.091	3.666.652	2,0	2,6	15,8
91021100	Relojes pulsera, de pilas, con indicador mecánico, excepto de metales preciosos	2.082.229	2.914.919	1,3	2,1	40,0
84799090	Las demás partes de maquinas y aparatos mecánicos con función propia, ncoap de este cap	913.148	2.747.520	0,6	2,0	200,9
85421000	Tarjetas provistas de un circuito integrado electrónico (tarjetas inteligentes [smart cards])	930.279	2.643.485	0,6	1,9	184,2
38082010	Fungicidas acondicionados venta por menor en envases de hasta 5 kn o 5 lts	3.554.903	2.229.013	2,3	1,6	-37,3
5119111	Huevas y lechas de salmones del Pacifico, Atlántico y Danubio, para la reproducción e imp	1.722.020	2.143.520	1,1	1,5	24,5
29362800	Vitamina E y sus derivados, sin mezclar	1.657.224	1.778.829	1,1	1,3	7,3
31026000	Sales dobles y mezclas de nitrato de calcio y nitrato de amonio	1.958.395	1.726.305	1,3	1,2	-11,9
28255000	Oxidos e hidróxidos de cobre	676.456	1.705.889	0,4	1,2	152,2
38082090	Los demás fungicidas acondicionados venta por menor en otros envases	1.422.678	1.427.909	0,9	1,0	0,4
38249099	Los demás productos químicos o preparados para la industria química, ncoap	483.304	1.403.601	0,3	1,0	190,4
30042010	Medicamentos que contengan otros antibióticos para uso humano, al detalle	819.314	1.312.331	0,5	0,9	60,2
84195000	Intercambiadores de calor.	179.787	1.250.114	0,1	0,9	595,3
32151940	Las demás tintas de imprimir litográficas offset, excepto negras	766.923	1.214.460	0,5	0,9	58,4
23099090	Las demás preparaciones del tipo utilizado para alimentar animales	952.432	1.149.014	0,6	0,8	20,6
84401000	Maquinas y aparatos para encuadernacion.	1.779.548	993.331	1,1	0,7	-44,2
90215000	Estimuladores cardiacos, excepto partes y accesorios	437.727	990.930	0,3	0,7	126,4
84281091	Ascensores con cabina y contrapeso.	651.866	968.579	0,4	0,7	48,6
84659990	Las demás máquinas herramientas para prabajar madera, corcho, hueso, caucho endurecid	-	917.656	-	0,7	-
82024000	Cadenas cortantes.	775.982	894.835	0,5	0,6	15,3
	Total Principales Productos	55.045.054	74.601.755	35,5	53,3	35,5
	Otros Productos	100.152.683	65.248.281	64,5	46,7	-34,9
	Total Importaciones	155.197.737	139.850.036	100,0	100,0	-9,9

Fuente: Departamento de Estudios e Informaciones, DIRECON (Noviembre 2006) en base a cifras del Banco Central de Chile

PCM/pcm

ANEXO N° 82
EXPORTACIONES DE CHILE
CLASIFICADAS DE ACUERDO A LA CIU, 1999 - 2006
(Cifras en millones de dólares FOB, de cada año)

	1999	2000	2001	2002	2003	2004	2005	Enero - Septiembre 2005	2006
I. Agricultura, Fruticultura, Ganadería Silvicultura y Pesca Extractiva	1.721,4	1.619,8	1.551,4	1.707,7	1.955,2	2.223,3	2.378,5	2.008,2	2.184,7
Agricultura, fruticultura y ganadería	1.633,5	1.541,6	1.485,2	1.655,9	1.901,2	2.153,4	2.311,5	1.953,6	2.138,7
Agricultura	211,8	222,8	198,3	185,1	204,4	233,7	246,9	220,6	241,0
Fruticultura	1.395,7	1.297,0	1.260,6	1.446,4	1.658,1	1.891,0	2.030,8	1.704,7	1.867,5
Ganadería	26,0	21,9	26,3	24,3	38,7	28,7	33,8	28,3	30,2
Silvicultura	57,7	51,7	39,9	28,0	26,8	39,0	30,5	24,4	18,4
Pesca Extractiva	30,2	26,4	26,3	23,8	27,2	31,0	36,4	30,3	27,6
II. Minería	6.831,5	8.412,9	7.610,8	7.342,4	8.742,2	16.819,1	22.243,4	15.859,3	27.422,3
Cobre	5.793,0	7.332,2	6.621,4	6.281,7	7.474,7	14.374,6	17.621,2	12.410,3	24.048,4
Resto	1.038,5	1.080,6	989,4	1.060,8	1.267,5	2.444,6	4.622,1	3.449,0	3.373,9
III. Industria	7.264,6	8.273,1	8.372,7	8.418,4	9.731,9	12.192,9	14.366,6	10.414,4	12.728,2
Industria alimentaria, bebidas, licores y tabaco	3.197,9	3.214,8	3.340,5	3.477,0	4.020,8	4.888,1	5.701,3	4.120,5	4.744,0
Alimentos y alimentos forrajeos	2.607,4	2.591,3	2.695,5	2.489,2	2.939,0	3.574,3	4.315,5	3.116,8	3.641,9
Bebidas, líquidos, alcoholes y tabacos	590,5	623,5	645,1	987,8	1.081,8	1.313,9	1.385,8	1.003,7	1.102,1
Industria textil, prendas de vestir y cuero	163,6	180,7	175,5	142,5	149,9	186,4	192,7	142,5	148,7
Textiles y confecciones de prendas de vestir	135,3	147,4	142,8	114,4	128,2	162,4	163,9	121,0	123,2
Curtiembre, talabartería, cuero y pieles, calzados	28,2	33,3	32,7	28,1	21,7	24,0	28,8	21,5	25,5
Forestales y muebles de madera	917,8	935,0	1.013,0	1.164,6	1.272,7	1.734,5	1.811,0	1.338,6	1.528,3
Celulosa, papel, cartón, editoriales e imprenta	1.044,6	1.441,0	1.183,1	1.116,1	1.234,7	1.628,9	1.658,3	1.269,2	1.373,2
Productos químicos básicos y preparados, petróleo y derivados, caucho y plástico	965,1	1.494,7	1.672,5	1.575,3	2.108,6	2.507,3	3.387,2	2.392,0	3.100,0
Productos de barro, loza y porcelana, vidrio y productos minerales no metálicos	54,5	49,4	52,4	50,7	63,6	68,1	77,6	56,4	65,0
Industria básica del hierro y del acero, industria básica de metales no ferrosos	235,0	282,0	258,0	271,9	329,2	512,3	642,9	460,7	947,7
Productos metálicos, maquinaria, equipos material eléctrico, instrumentos de medida y material de transporte	662,9	660,1	653,0	593,9	535,4	650,4	877,5	620,7	803,8
Productos metálicos, maquinaria, equipos, material eléctrico e instrumentos de medida	408,9	378,1	414,6	343,9	340,4	425,0	610,8	444,7	605,7
Material de transporte	254,0	282,0	238,4	250,0	195,1	225,3	266,6	176,0	198,0
Industria manufacturera no expresada	23,1	15,5	24,7	26,3	16,9	17,0	18,1	13,7	17,6
IV. Otros	97,1	119,2	133,2	207,8	197,9	224,8	263,5	185,2	259,0
IV. Total Exportaciones	15.914,6	18.425,0	17.668,1	17.676,3	20.627,2	31.460,1	39.251,9	28.467,1	42.594,2

Fuente: Departamento de Estudios e Informaciones, DIRECON (Noviembre 2006) en base a cifras del Banco Central de Chile

PCM/pcm

ANEXO N° 83
IMPORTACIONES DE CHILE, SEGÚN TIPO DE BIEN
1999 - 2006
(Cifras en millones de dólares CIF, de cada año y porcentajes)

	1999	2000	2001	2002	2003	2004	2005	Enero - Septiembre 2005	2006
I. Bienes de Consumo	2.630,8	3.118,0	3.016,8	2.946,8	3.230,7	3.956,4	4.810,0	3.469,5	4.267,2
II. Bienes Intermedios	8.254,9	10.186,1	9.732,1	9.421,0	10.849,1	14.048,1	18.158,3	13.468,6	16.205,0
Petróleo	1.099,9	1.993,7	1.726,8	1.615,1	2.130,5	2.874,6	3.779,1	2.688,9	3.825,1
Otros Combustibles y Lubricantes	793,9	1.045,1	993,9	1.003,9	1.191,9	1.784,8	2.753,5	2.195,1	2.632,4
III. Bienes de Capital	3.136,4	3.538,5	3.484,9	3.385,4	3.583,8	4.449,7	6.971,9	4.973,8	5.227,9
IV. Total Importaciones	14.022,0	16.842,5	16.233,9	15.753,2	17.663,6	22.454,2	29.940,1	21.911,9	25.700,0

Fuente: Departamento de Estudios e Informaciones, DIRECON (Noviembre 2006), en base a cifras del Banco Central de Chile

**ANEXO N° 84
PRINCIPALES PRODUCTOS EXPORTADOS POR CHILE
ENERO - SEPTIEMBRE 2005 - 2006**

(Cifras en dólares FOB, de cada año y porcentajes)

SACH	Glosa	Monto (FOB)		Estructura (%)		Crecimiento (%)
		2005	2006	2005	2006	2006
74031100	Cátodos y secciones de catodo, de cobre refinado	6.988.821.087	12.770.228.582	24,6	30,0	82,7
26030000	Minerales de cobre y sus concentrados.	4.207.336.758	8.380.047.892	14,8	19,7	99,2
74020010	Cobre para el afino.	789.376.055	2.035.229.560	2,8	4,8	157,8
26131010	Concentrados tostados de molibdeno.	1.293.836.854	1.003.942.267	4,5	2,4	-22,4
74031900	Los demas cobre refinados.	408.421.292	738.877.262	1,4	1,7	80,9
26139010	Concentrados sin tostar de molibdeno.	860.949.732	648.808.071	3,0	1,5	-24,6
160000	Rancho de naves y aeronaves	403.097.855	611.358.997	1,4	1,4	51,7
44071019	Las demás maderas aserradas de pino insigne, de espesor superior a 6 mm	529.053.597	564.069.836	1,9	1,3	6,6
47032100	Pasta química de coníferas a la sosa (soda) o al sulfato, excepto para disolver, semiblanqueado	537.471.458	561.095.865	1,9	1,3	4,4
29051100	Metanol (alcohol metílico)	422.023.108	528.540.861	1,5	1,2	25,2
72027000	Ferromolibdeno.	333.870.747	425.102.173	1,2	1,0	27,3
71081200	Oro en bruto, excepto en polvo, para uso no monetario	231.979.483	398.503.350	0,8	0,9	71,8
3041052	Filetes de salmones del Atlántico y Danubio, frescos o refrigerados	282.071.567	364.901.594	1,0	0,9	29,4
27101129	Las demás gasolinas, excepto para aviación	278.291.152	349.680.292	1,0	0,8	25,7
74081110	Alambre de cobre refinado, de sección transversal > a 6 mm pero <= a 9,5 mm	134.449.259	312.058.837	0,5	0,7	132,1
47032900	Pasta química de maderas distintas a las coníferas, a la sosa (soda) o al sulfato, excepto para	273.094.592	285.497.569	1,0	0,7	4,5
3042052	Filetes de salmones del Atlántico y Danubio, congelados.	191.359.443	264.435.071	0,7	0,6	38,2
250000	Servicios considerados exportación	184.645.973	258.526.217	0,6	0,6	40,0
44091022	Perfiles y molduras de coníferas	184.435.172	251.596.318	0,6	0,6	36,4
8061010	Uva fresca, variedad Thompson seedless (Sultanina)	239.091.737	242.032.674	0,8	0,6	1,2
23012013	Harina de pescado con un contenido de proteínas superior al 68% en peso (super prime) , im	164.289.500	230.866.083	0,6	0,5	40,5
8061090	Uva fresca, las demás variedades	210.894.228	229.563.446	0,7	0,5	8,9
27101940	Aceites combustibles destilados (gasoil, diesel oil)	81.232.063	207.621.045	0,3	0,5	155,6
8061030	Uva fresca, variedad Red globe	199.156.037	201.196.477	0,7	0,5	1,0
28012000	Yodo.	175.789.420	195.430.349	0,6	0,5	11,2
	Total Principales Productos	19.605.038.169	32.059.210.688	68,9	75,3	63,5
	Otros Productos	8.862.056.132	10.534.987.643	31,1	24,7	18,9
	Total Exportaciones	28.467.094.301	42.594.198.331	100,0	100,0	49,6

Fuente: Departamento de Estudios e Informaciones, DIRECON (Noviembre 2006) en base a cifras del Banco Central de Chile

PCM/pcm

**ANEXO N° 85
PRINCIPALES PRODUCTOS IMPORTADOS POR CHILE
ENERO - SEPTIEMBRE 2005 - 2006**

(Cifras en dólares CIF, de cada año y porcentajes)

SACH	Glosa	Monto (CIF)		Estructura (%)		Crecimiento (%)
		2005	2006	2005	2006	2006
27090020	Aceites crudos de petróleo o de minerales bituminosos con grados API superior o igual a 25	1.836.522.695	2.434.390.608	8,4	9,5	32,6
27090010	Aceites crudos de petróleo o de minerales bituminosos con grados API inferior a 25	852.403.566	1.390.747.193	3,9	5,4	63,2
27101940	Aceites combustibles destilados (gasoil, diesel oil)	741.441.933	1.160.610.744	3,4	4,5	56,5
87032391	Automóviles de turismo, de cilindrada > a 1500 cm3 pero <= a 3000 cm3	487.688.207	540.635.173	2,2	2,1	10,9
85252030	Teléfonos celulares	348.506.661	465.533.597	1,6	1,8	33,6
26139010	Concentrados sin tostar de molibdeno.	534.233.237	362.808.869	2,4	1,4	-32,1
27112100	Gas natural.	414.259.889	332.523.493	1,9	1,3	-19,7
27111200	Propano, licuado.	180.825.745	231.075.384	0,8	0,9	27,8
87042121	Camionetas motor de émbolo (pistón), de encendido por compresión (diesel o semidiesel), c	221.901.850	211.198.846	1,0	0,8	-4,8
87041090	Los demás volquetes automotores proyectados usar fuera de la red de carreteras	158.190.134	204.411.791	0,7	0,8	29,2
30049010	Los demás medicamentos (excepto los de partida 30.02, 30.05 o 30.06) acondicionados para	167.229.132	195.026.622	0,8	0,8	16,6
2013090	Las demás carnes deshuesadas de bovinos, fresca o refrigerada	208.278.928	191.246.427	1,0	0,7	-8,2
27101123	Gasolina para vehículos terrestres, sin Pb, de 97 octanos	94.805.809	180.486.106	0,4	0,7	90,4
87021091	Los demás vehículos automoviles, con motor de émbolo (pistón), de encendido por compres	133.294.521	179.215.255	0,6	0,7	34,5
87032291	Automóviles de turismo, de cilindrada > a 1000 cm3 pero <= a 1500 cm3	163.660.508	179.074.711	0,7	0,7	9,4
26030000	Minerales de cobre y sus concentrados.	63.156.736	172.953.757	0,3	0,7	173,8
39012000	polietileno de densidad >= a 0,94	138.914.009	163.846.761	0,6	0,6	17,9
10059000	Los demás maíces, excepto para siembra.	93.755.906	159.232.909	0,4	0,6	69,8
84713000	Computadores digitales, portátiles, de peso <= 10 kg., con al menos una cpu, un teclado y un	97.077.563	156.280.319	0,4	0,6	61,0
87012020	Tractores de carretera para semirremolques, con motor diesel potencia > a 200 HP	109.609.142	139.066.129	0,5	0,5	26,9
10019000	Los demás trigos y morcajo (tranquillón)	15.488.770	135.949.277	0,1	0,5	777,7
27011220	Hulla bituminosa para uso térmico	108.177.296	120.941.739	0,5	0,5	11,8
87042271	Chassis cabinados diesel de camiones de carretera, motor de émbolo (pistón), de encendido p	72.321.424	119.776.806	0,3	0,5	65,6
87042351	Chasis cabinados motor de émbolo (pistón), de encendido por compresión (diesel o semidiesel)	90.773.263	118.155.155	0,4	0,5	30,2
85281260	Aparatos receptores de televisión, incluso con aparato receptor de radiodifusión o grabación	66.808.671	109.592.766	0,3	0,4	64,0
	Total Principales Productos	7.399.325.595	9.654.780.437	33,8	37,6	30,5
	Otros Productos	14.512.536.506	16.045.236.501	66,2	62,4	10,6
	Total Importaciones	21.911.862.101	25.700.016.938	100,0	100,0	17,3

Fuente: Departamento de Estudios e Informaciones, DIRECON (Noviembre 2006) en base a cifras del Banco Central de Chile

PCM/pcm

ANEXO N° 86
IMPORTACIONES DE CHILE
CLASIFICADAS DE ACUERDO A LA CIU, 1999 - 2006

(Cifras en millones de dólares CIF, de cada año)

	1999	2000	2001	2002	2003	2004	2005	Enero - Septiembre	
								2005	2006
I. Agricultura, Fruticultura, Ganadería	395,1	381,0	332,1	344,9	395,0	416,9	435,2	312,4	513,9
Silvicultura y Pesca Extractiva									
Agricultura, fruticultura y ganadería	381,3	368,2	322,9	338,8	385,5	402,4	418,0	299,5	496,7
Agricultura	330,8	315,9	276,5	295,9	345,0	353,9	362,4	260,1	449,9
Fruticultura	44,8	46,4	40,4	37,4	34,8	42,7	49,2	35,1	41,0
Ganadería	5,7	5,9	5,9	5,5	5,7	5,8	6,5	4,4	5,8
Silvicultura	2,7	2,7	2,8	2,9	3,1	5,1	7,3	4,7	6,7
Pesca Extractiva	11,2	10,1	6,5	3,2	6,4	9,5	9,9	8,2	10,4
II. Minería	1.527,0	2.420,5	2.210,7	2.115,8	2.745,1	3.922,3	5.448,2	3.992,8	5.005,5
Cobre	0,1	0,2	3,9	6,8	9,0	43,7	79,5	63,4	173,3
Resto	1.527,0	2.420,3	2.206,8	2.109,0	2.736,1	3.878,6	5.368,8	3.929,4	4.832,2
III. Industria	12.032,7	13.958,3	13.530,2	13.086,7	14.304,2	17.995,4	23.901,7	17.483,7	20.054,8
Industria alimentaria, bebidas, licores y tabaco	863,9	914,4	921,8	949,9	1.138,2	1.350,0	1.538,4	1.097,5	1.273,2
Alimentos y alimentos forrajeados	804,7	853,7	863,6	846,0	1.031,3	1.218,7	1.373,5	983,7	1.142,7
Bebidas, líquidos, alcoholes y tabacos	59,2	60,7	58,2	103,9	106,9	131,3	164,9	113,8	130,5
Industria textil, prendas de vestir y cuero	950,7	1.116,5	1.061,1	1.006,9	1.029,1	1.290,1	1.490,8	1.132,9	1.390,5
Textiles y confecciones de prendas de vestir	809,9	951,7	905,1	832,4	857,2	1.083,3	1.248,1	952,3	1.166,5
Curtiembre, talabartería, cuero y pieles, calzado	140,8	164,8	155,9	174,6	171,9	206,8	242,7	180,6	224,0
Forestales y muebles de madera	128,1	156,7	161,6	171,5	174,8	235,8	274,7	205,8	253,0
Celulosa, papel, cartón, editoriales e imprenta	408,1	497,0	477,0	419,5	448,5	568,9	644,3	473,7	487,3
Productos químicos básicos y preparados, petróleo y derivados, caucho y plástico	2.845,4	3.368,9	3.375,5	3.198,3	3.629,0	4.721,2	6.288,5	4.813,5	5.730,3
Productos de barro, loza y porcelana, vidrio y productos minerales no metálicos	188,0	245,8	222,3	218,9	237,4	265,3	337,3	244,2	282,4
Industria básica del hierro y del acero, industria básica de metales no ferrosos	373,1	495,5	520,1	487,3	555,3	840,0	1.023,4	771,5	910,0
Productos metálicos, maquinaria, equipos material eléctrico, instrumentos de medida y material de transporte	6.085,3	6.937,4	6.592,9	6.445,4	6.895,0	8.490,9	12.024,8	8.565,3	9.509,8
Productos metálicos, maquinaria, equipos, material eléctrico e instrumentos de medida	4.897,3	5.161,3	5.082,5	4.768,0	5.083,8	6.174,1	8.415,6	6.068,5	6.788,2
Material de transporte	1.188,0	1.776,1	1.510,5	1.677,4	1.811,2	2.316,7	3.609,2	2.496,8	2.721,5
Industria manufacturera no expresada	189,9	226,1	197,7	188,9	197,1	233,2	279,4	179,3	218,5
IV. Otros	67,3	82,7	160,9	205,7	219,4	119,6	155,0	123,0	125,8
IV. Total Importaciones	14.022,0	16.842,5	16.233,9	15.753,2	17.663,6	22.454,2	29.940,1	21.911,9	25.700,0

Fuente: Departamento de Estudios e Informaciones, DIRECON (Noviembre 2006) en base a cifras del Banco Central de Chile

PCM/pcm

ANEXO N° 87
BALANZA COMERCIAL DE CHILE
CLASIFICADAS DE ACUERDO A LA CIU, 1999 - 2006

(Cifras en millones de dólares, de cada año)

	1999	2000	2001	2002	2003	2004	2005	Enero - Septiembre	
								2005	2006
I. Agricultura, Fruticultura, Ganadería	1.326,3	1.238,8	1.219,3	1.362,8	1.560,3	1.806,4	1.943,3	1.695,8	1.670,8
Silvicultura y Pesca Extractiva									
Agricultura, fruticultura y ganadería	1.252,2	1.173,4	1.162,4	1.317,1	1.515,7	1.751,0	1.893,5	1.654,0	1.642,0
Agricultura	-119,0	-93,1	-78,2	-110,8	-140,5	-120,2	-115,4	-39,5	-208,9
Fruticultura	1.350,9	1.250,5	1.220,2	1.409,0	1.623,2	1.848,3	1.981,6	1.669,6	1.826,5
Ganadería	20,3	16,0	20,4	18,8	33,0	22,9	27,3	23,9	24,5
Silvicultura	55,0	49,0	37,1	25,1	23,8	33,9	23,2	19,7	11,6
Pesca Extractiva	19,1	16,3	19,8	20,6	20,8	21,5	26,5	22,1	17,2
II. Minería	5.304,4	5.992,4	5.400,1	5.226,6	5.997,1	12.896,8	16.795,1	11.866,5	22.416,7
Cobre	5.792,9	7.332,1	6.617,4	6.274,8	7.465,7	14.330,9	17.541,8	12.347,0	23.875,1
Resto	-488,5	-1.339,6	-1.217,3	-1.048,2	-1.468,6	-1.434,1	-746,7	-480,4	-1.458,3
III. Industria	-4.768,1	-5.685,2	-5.157,4	-4.668,3	-4.572,3	-5.802,4	-9.535,1	-7.069,3	-7.326,6
Industria alimentaria, bebidas, licores y tabaco	2.334,0	2.300,4	2.418,7	2.527,2	2.882,6	3.538,1	4.162,9	3.023,0	3.470,9
Alimentos y alimentos forrajeados	1.802,7	1.737,5	1.831,9	1.643,3	1.907,7	2.355,5	2.942,0	2.133,1	2.499,2
Bebidas, líquidos, alcoholes y tabacos	531,3	562,8	586,8	883,9	974,9	1.182,6	1.220,9	889,9	971,7
Industria textil, prendas de vestir y cuero	-787,1	-935,8	-885,6	-864,4	-879,1	-1.103,7	-1.298,1	-990,3	-1.241,7
Textiles y confecciones de prendas de vestir	-674,5	-804,3	-762,3	-718,0	-728,9	-920,9	-1.084,2	-831,3	-1.043,3
Curtiembre, talabartería, cuero y pieles, calzado	-112,6	-131,5	-123,2	-146,4	-150,2	-182,8	-213,9	-159,1	-198,5
Forestales y muebles de madera	789,7	778,2	851,3	993,0	1.097,9	1.498,8	1.536,3	1.132,8	1.275,3
Celulosa, papel, cartón, editoriales e imprenta	636,4	944,0	706,0	696,6	786,3	1.060,0	1.014,0	795,5	885,9
Productos químicos básicos y preparados, petróleo y derivados, caucho y plástico	-1.880,3	-1.874,1	-1.703,0	-1.623,0	-1.520,4	-2.213,9	-2.901,4	-2.421,5	-2.630,3
Productos de barro, loza y porcelana, vidrio y productos minerales no metálicos	-133,5	-196,4	-169,9	-168,2	-173,7	-197,3	-259,7	-187,7	-217,4
Industria básica del hierro y del acero, industria básica de metales no ferrosos	-138,1	-213,6	-262,1	-215,4	-226,1	-327,7	-380,5	-310,9	37,7
Productos metálicos, maquinaria, equipos material eléctrico, instrumentos de medida y material de transporte	-5.422,4	-6.277,4	-5.939,9	-5.851,5	-6.359,6	-7.840,5	-11.147,3	-7.944,6	-8.706,0
Productos metálicos, maquinaria, equipos, material eléctrico e instrumentos de medida	-4.488,4	-4.783,3	-4.667,8	-4.424,1	-4.743,4	-5.749,1	-7.804,8	-5.623,8	-6.182,5
Material de transporte	-933,9	-1.494,1	-1.272,0	-1.427,4	-1.616,1	-2.091,4	-3.342,5	-2.320,8	-2.523,5
Industria manufacturera no expresada	-166,8	-210,6	-173,0	-162,6	-180,2	-216,2	-261,3	-165,7	-200,9
IV. Otros	29,9	36,5	-27,8	2,1	-21,6	105,2	108,5	62,2	133,2
IV. Total Balanza Comercial	1.892,6	1.582,5	1.434,2	1.923,2	2.963,5	9.006,0	9.311,7	6.555,2	16.894,2

Fuente: Departamento de Estudios e Informaciones, DIRECON (Noviembre 2006) en base a cifras del Banco Central de Chile

PCM/pcm

ANEXO N° 88
EXPORTACIONES DE CHILE A PRINCIPALES MERCADOS SEGÚN CIU
ENERO - SEPTIEMBRE 2005 - 2006

(Cifras en millones de dólares de cada año)

	Comunidad Andina		Mercosur		Estados Unidos		Japón		Corea		China		Unión Europea 15		Mundo	
	2005	2006	2005	2006	2005	2006	2005	2006	2005	2006	2005	2006	2005	2006	2005	2006
Agricultura	7,9	9,2	9,2	11,7	105,2	124,8	7,7	10,3	0,2	0,4	0,3	1,3	73,0	70,3	220,6	241,0
Fruticultura	86,0	105,7	27,5	35,3	766,0	772,5	35,0	31,2	20,0	29,9	5,2	9,4	455,1	514,6	1.704,7	1.867,5
Ganadería	2,6	2,3	7,0	6,8	4,3	1,8	0,0	0,0	0,0	0,0	3,3	3,3	9,1	13,8	28,3	30,2
Silvicultura	0,3	0,4	0,6	0,8	2,7	4,1	3,4	2,8	0,5	0,4	0,1	0,3	1,3	1,2	24,4	18,4
Pesca Extractiva	0,0	0,1	0,4	0,1	4,3	2,5	5,4	6,5	1,3	2,8	4,5	6,1	9,2	5,7	30,3	27,6
Cobre	47,4	78,8	629,6	1.319,0	1.003,9	3.259,8	1.421,0	2.848,4	998,6	1.922,7	2.514,9	2.802,5	3.304,1	7.416,6	12.410,3	24.048,4
Resto de minería	9,6	5,0	261,0	227,2	563,3	573,6	734,1	574,4	152,7	100,1	245,2	170,1	1.079,1	1.167,4	3.449,0	3.373,9
Alimentos y alimentos forrajeados	140,7	154,9	90,0	131,7	615,3	805,3	746,1	767,8	96,0	113,4	196,1	205,9	572,5	693,9	3.116,8	3.641,9
Bebidas, líquidos, alcoholes y tabacos	137,2	165,6	43,3	59,3	181,3	204,3	45,2	44,0	9,8	11,8	7,2	11,7	339,7	342,7	1.003,7	1.102,1
Textiles y confecciones de prendas de vestir	40,7	41,9	22,7	20,7	21,0	25,1	0,4	0,1	0,0	0,1	0,3	0,6	4,0	3,4	121,0	123,2
Curtiembre, talabartería, cuero y pieles, calzados	2,3	2,1	1,6	1,7	0,6	0,3	-	0,0	0,0	-	0,2	0,5	3,9	6,7	21,5	25,5
Forestales y muebles de madera	31,6	39,3	8,9	21,3	676,5	813,7	178,3	187,6	8,8	12,8	20,8	22,0	87,0	83,7	1.338,6	1.528,3
Celulosa, papel, cartón, editoriales e imprenta	191,7	222,3	133,9	152,6	28,6	32,4	32,0	36,9	77,4	87,4	267,8	218,2	341,6	363,4	1.269,2	1.373,2
Productos químicos básicos y preparados, petróleo y derivados, caucho y plástico	398,6	553,7	271,7	286,9	369,3	400,3	33,5	42,4	140,3	218,5	22,6	24,7	392,2	490,0	2.392,0	3.100,0
Productos de barro, loza y porcelana, vidrio y productos minerales no metálicos	18,8	19,4	10,1	10,7	19,4	25,0	0,0	0,0	-	0,0	0,0	0,1	1,7	1,6	56,4	65,0
Industria básica del hierro y del acero, industria básica de metales no ferrosos	97,2	153,4	89,5	208,2	33,8	119,9	6,0	1,5	16,8	68,1	28,5	73,4	64,3	131,6	460,7	947,7
Productos metálicos, maquinaria, equipos, material eléctrico e instrumentos de medida	185,8	276,8	174,0	218,1	91,4	99,1	0,4	2,0	11,8	0,5	0,5	0,9	34,9	37,9	620,7	803,8
Industria manufacturera no expresada	3,3	4,8	3,6	3,9	1,7	2,0	0,0	0,0	-	-	0,3	0,0	3,9	1,1	13,7	17,6
Otros	56,1	57,4	27,3	35,8	37,4	57,0	2,9	3,6	0,0	0,1	1,8	1,0	25,4	42,6	185,2	259,0
TOTAL	1.457,9	1.893,1	1.811,9	2.751,9	4.526,3	7.323,7	3.251,3	4.559,5	1.534,4	2.568,9	3.319,7	3.551,8	6.801,8	11.388,2	28.467,1	42.594,2

Fuente: Departamento de Estudios e Informaciones, DIRECON (Noviembre 2006) en base a cifras del Banco Central de Chile

PCM/pcm

ANEXO N° 89
PARTICIPACIÓN DE LAS EXPORTACIONES DE CHILE A PRINCIPALES MERCADOS SEGÚN SECTOR CIU
ENERO - SEPTIEMBRE 2005 - 2006

(Cifras en porcentajes)

	Comunidad Andina		Mercosur		Estados Unidos		Japón		Corea		China		Unión Europea 15		Mundo	
	2005	2006	2005	2006	2005	2006	2005	2006	2005	2006	2005	2006	2005	2006	2005	2006
Agricultura	3,6	3,8	4,2	4,8	47,7	51,8	3,5	4,3	0,1	0,2	0,2	0,5	33,1	29,2	100,0	100,0
Fruticultura	5,0	5,7	1,6	1,9	44,9	41,4	2,1	1,7	1,2	1,6	0,3	0,5	26,7	27,6	100,0	100,0
Ganadería	9,2	7,7	24,8	22,4	15,3	6,0	0,0	0,0	0,0	0,0	11,6	11,0	32,2	45,6	100,0	100,0
Silvicultura	1,4	2,4	2,5	4,3	11,2	22,4	13,8	15,5	2,0	2,2	0,4	1,5	5,3	6,7	100,0	100,0
Pesca Extractiva	0,1	0,4	1,5	0,3	14,3	9,2	17,8	23,4	4,3	10,3	15,0	22,0	30,3	20,7	100,0	100,0
Cobre	0,4	0,3	5,1	5,5	8,1	13,6	11,4	11,8	8,0	8,0	20,3	11,7	26,6	30,8	100,0	100,0
Resto de minería	0,3	0,1	7,6	6,7	16,3	17,0	21,3	17,0	4,4	3,0	7,1	5,0	31,3	34,6	100,0	100,0
Alimentos y alimentos forrajeros	4,5	4,3	2,9	3,6	19,7	22,1	23,9	21,1	3,1	3,1	6,3	5,7	18,4	19,1	100,0	100,0
Bebidas, líquidos, alcoholes y tabacos	13,7	15,0	4,3	5,4	18,1	18,5	4,5	4,0	1,0	1,1	0,7	1,1	33,8	31,1	100,0	100,0
Textiles y confecciones de prendas de vestir	33,6	34,0	18,7	16,8	17,4	20,4	0,3	0,1	0,0	0,0	0,3	0,5	3,3	2,7	100,0	100,0
Curtiembre, talabartería, cuero y pieles, calzad	10,8	8,2	7,4	6,8	2,9	1,3	-	0,0	0,0	-	0,8	1,8	18,0	26,1	100,0	100,0
Forestales y muebles de madera	2,4	2,6	0,7	1,4	50,5	53,2	13,3	12,3	0,7	0,8	1,6	1,4	6,5	5,5	100,0	100,0
Celulosa, papel, cartón, editoriales e imprenta	15,1	16,2	10,6	11,1	2,3	2,4	2,5	2,7	6,1	6,4	21,1	15,9	26,9	26,5	100,0	100,0
Productos químicos básicos y preparados, petróleo y derivados, caucho y plástico	16,7	17,9	11,4	9,3	15,4	12,9	1,4	1,4	5,9	7,0	0,9	0,8	16,4	15,8	100,0	100,0
Productos de barro, loza y porcelana, vidrio y productos minerales no metálicos	33,2	29,8	17,8	16,5	34,5	38,4	0,0	0,0	-	0,0	0,1	0,1	3,0	2,4	100,0	100,0
Industria básica del hierro y del acero, industria básica de metales no ferrosos	21,1	16,2	19,4	22,0	7,3	12,6	1,3	0,2	3,7	7,2	6,2	7,7	13,9	13,9	100,0	100,0
Productos metálicos, maquinaria, equipos, material eléctrico e instrumentos de medida	29,9	34,4	28,0	27,1	14,7	12,3	0,1	0,2	1,9	0,1	0,1	0,1	5,6	4,7	100,0	100,0
Industria manufacturera no expresada	24,1	27,3	26,2	22,3	12,4	11,7	0,1	0,1	-	-	2,0	0,0	28,4	6,3	100,0	100,0
Otros	30,3	22,2	14,7	13,8	20,2	22,0	1,6	1,4	0,0	0,0	1,0	0,4	13,7	16,4	100,0	100,0
TOTAL	5,1	4,4	6,4	6,5	15,9	17,2	11,4	10,7	5,4	6,0	11,7	8,3	23,9	26,7	100,0	100,0

Fuente: Departamento de Estudios e Informaciones, DIRECON (Noviembre 2006) en base a cifras del Banco Central de Chile

PCM/pcm