

ALBUM

Ultima

Esperanza



EDITADO POR
A. RIBAS



Rio y Cordillera Paine



Laguna Azul y Torres del Paine

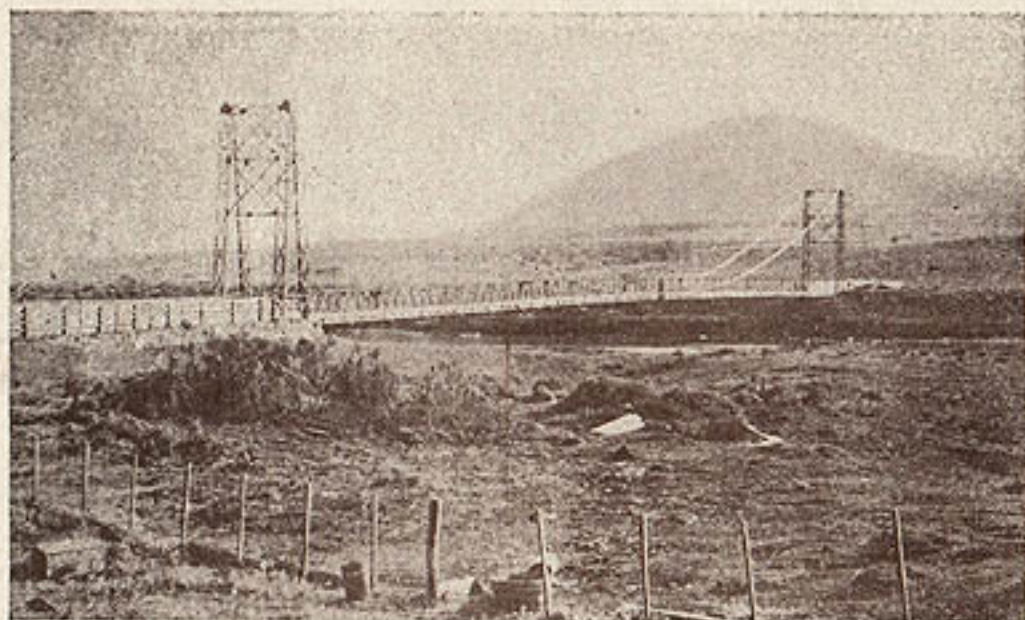

Puente colgante construido por la Sociedad Explotadora en el año 1910

La Sociedad Explotadora de Tierra del Fuego, cuenta entre sus empleados con hombres abnegados y de gran valer y aunque algunos de ellos administran o sub administran establecimientos ganaderos con toda competencia y acierto, son también aptos para dirigir y ejecutar trabajos de gran importancia ajenos a la ganadería. Un ejemplo de ello lo tenemos con la construcción

del importante puente colgante existente en el Río «Las Chinas» y que tantísimos beneficios presta en aquella apartada región, fué construido por el señor Werner actual sub administrador de la Est. Bories

La ejecución de tan delicada obra le valió grandes felicitaciones de parte de sus superiores y del Directorio de la Sociedad.



Cascada del Rio "Las Chinas" (Ultima Esperanza)



Iglesia Parroquial y Colegio "José Fagnano" de Puerto Natales



Don Vicente Fernández Rocuant
Gobernador del Territorio de Magallanes, reelegido por un
segundo período



Después de la solemne bendición del estandarte de la Cruz Roja, efectuada en la Iglesia Parroquial de Puerto Natales el 18 de Septiembre de 1922



Don Fernando Délano
Jefe del Escuadrón de Carabineros de
Ultima Esperanza



Don Carlos Fariña
Subdelegado Civil de Ultima Esperanza



Don Eulogio Rodríguez
Jefe del Destacamento de Policia de
Ultima Esperanza



Cerro Balmaceda (Ultima Esperanza)



Fiord Bellavista (Ultima Esperanza)

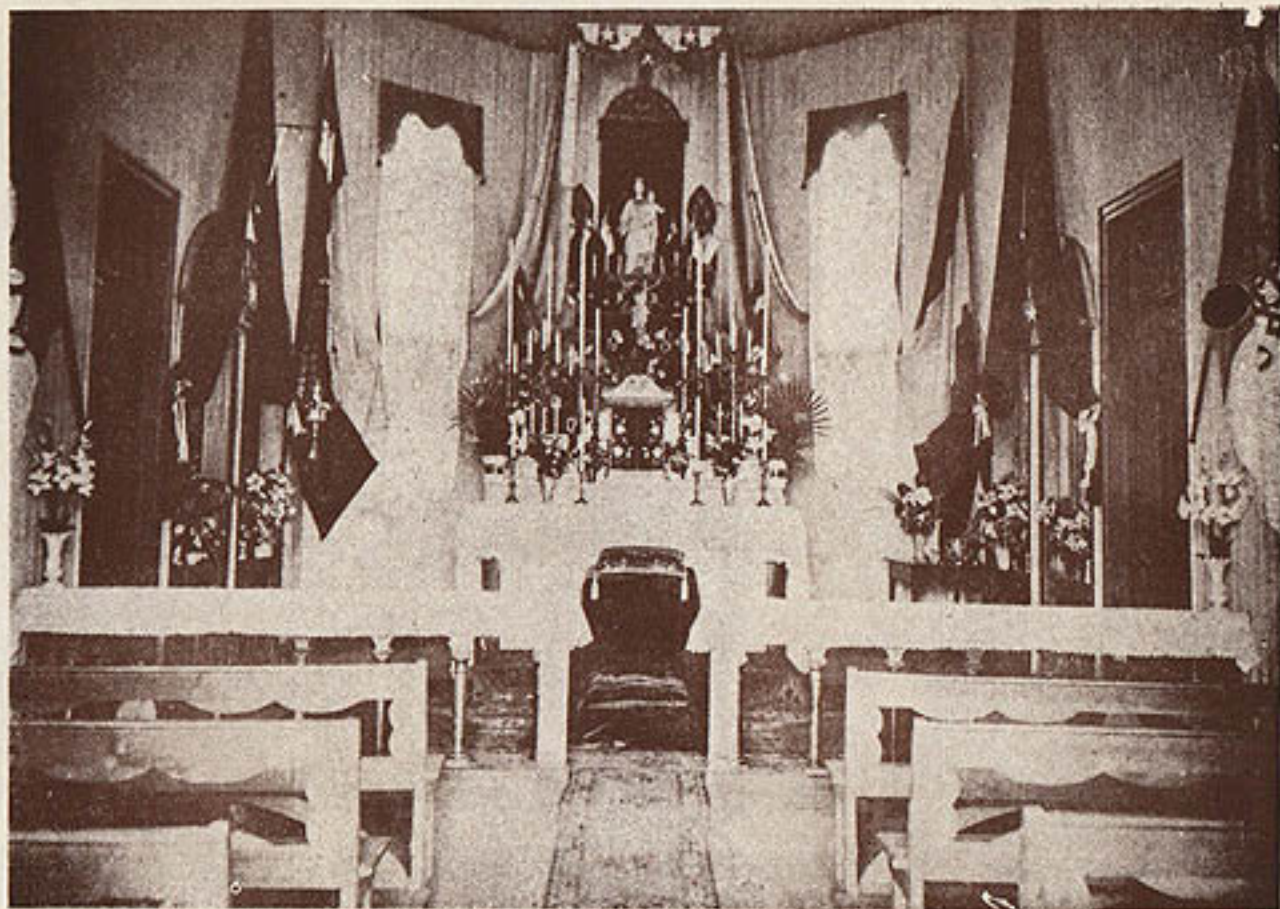

Interior de la Iglesia Parroquial de Puerto Natales.--Vista tomada en ocasión de la Visita Pastoral realizada por el Ilmo. y Rmo. Sr. Obispo Dr. Abraham Aguilera en los primeros días de Marzo de 1923

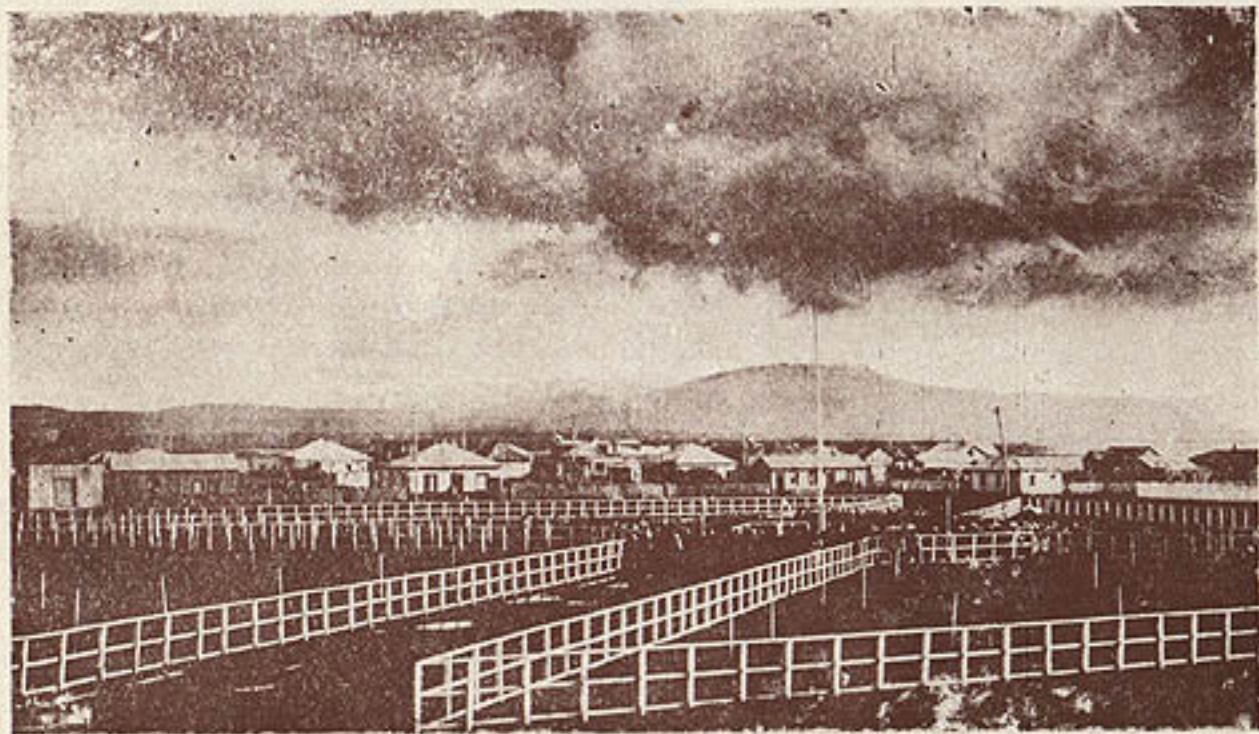

Plaza de Armas - Puerto Natales

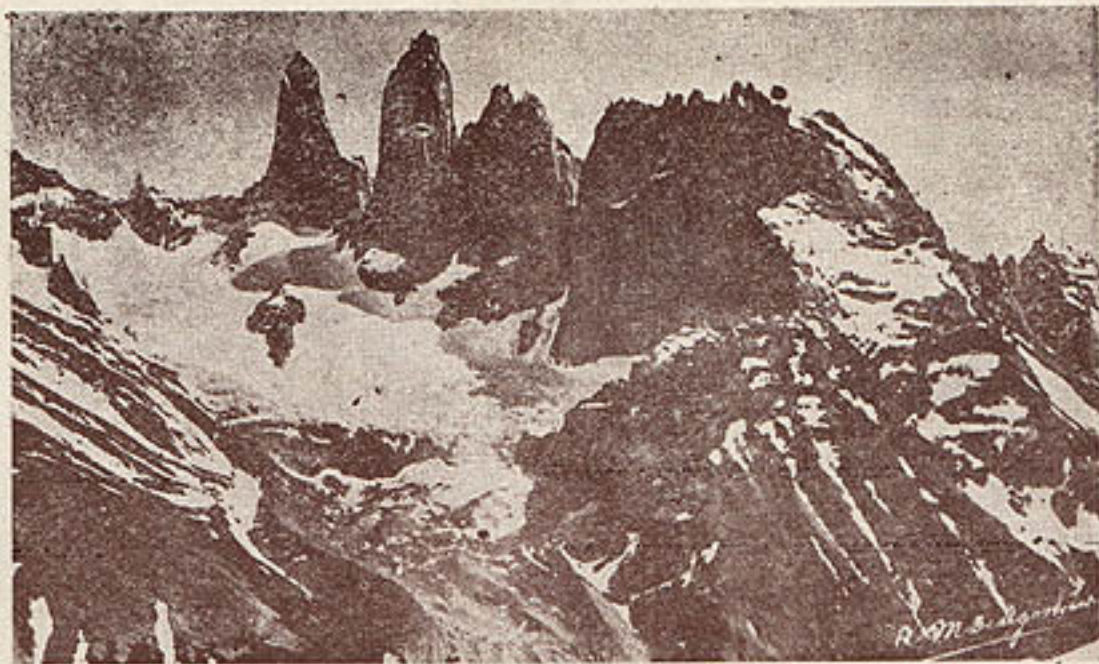

Las Tres Torres del Monte Paine



Ventisquero del Lago Grey



Cascada del Rio Paine



Panorama del Paine y Laguna Azul



Ilmo. Sr. Dr. Don Abraham Aguilera B.
Obispo Salesiano, titular de Iso en Cilicia del Asia Menor
Es el primer y actual Vicario Apostólico de Magallanes.
Nació en Esmeralda de Colina (Provincia de Santiago),
el 25 de Febrero de 1884. Fué nombrado el 22 de Di-
ciembre de 1916 y tomó posesión el 5 de Julio de 1917.

Parroquia de Nuestra Señora del Carmen y Colegio Salesiano «Monse. José Fagnano» de Puerto Natales. La Parroquia fué fundada el año 1914 por el Ilmo. Sr. Don Armengol Valenzuela Obispo de Ancud, y el Colegio por el Ilmo. Sr. Aguilera en 1918. Actual Párraco y Director del Colegio es el Rdo. P. Juan M. Aliberti. La presente fo-



tografía es la del Rdo. P. Juan M. Aliberti, Párraco de Puerto Natales y Director del Colegio «Monseñor José Fagnano» de la misma ciudad. Nació en Vinowo, Turin (Italia), el 20 de Diciembre de 1881 se ordenó de sacerdote el 10 de Julio de 1910 en Montevideo, y cantó su primera misa en Punta Arenas el día 16 de Julio del mismo año.



Alumnos del Colegio Salesiano «Monse. José Fagnano» de Puerto Natales

Algunos Alumnos del Colegio



Hermosa vista del Canal Eberhard (Ultima Esperanza)

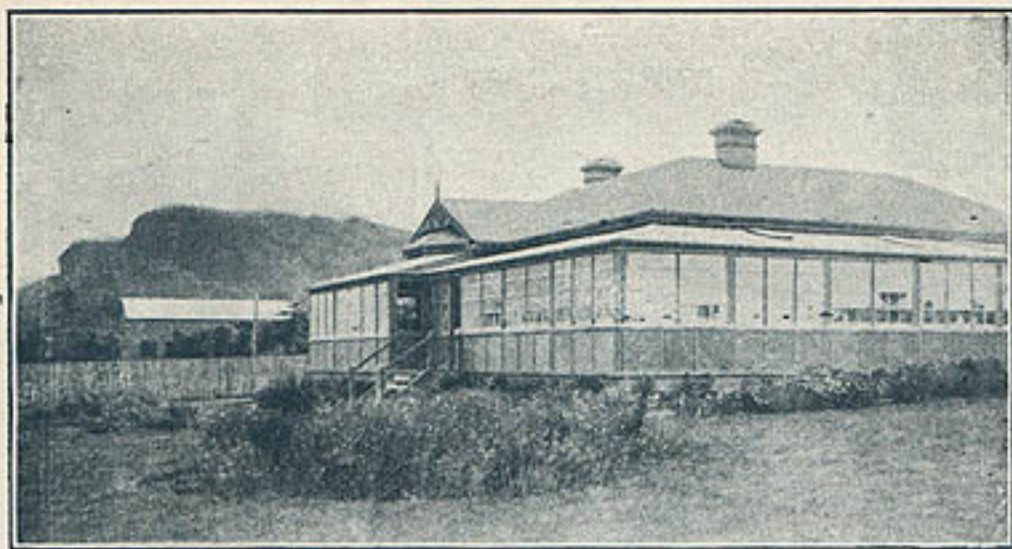

Estancia Bories.—Casa Administración, al pie del Cerro Dorotea

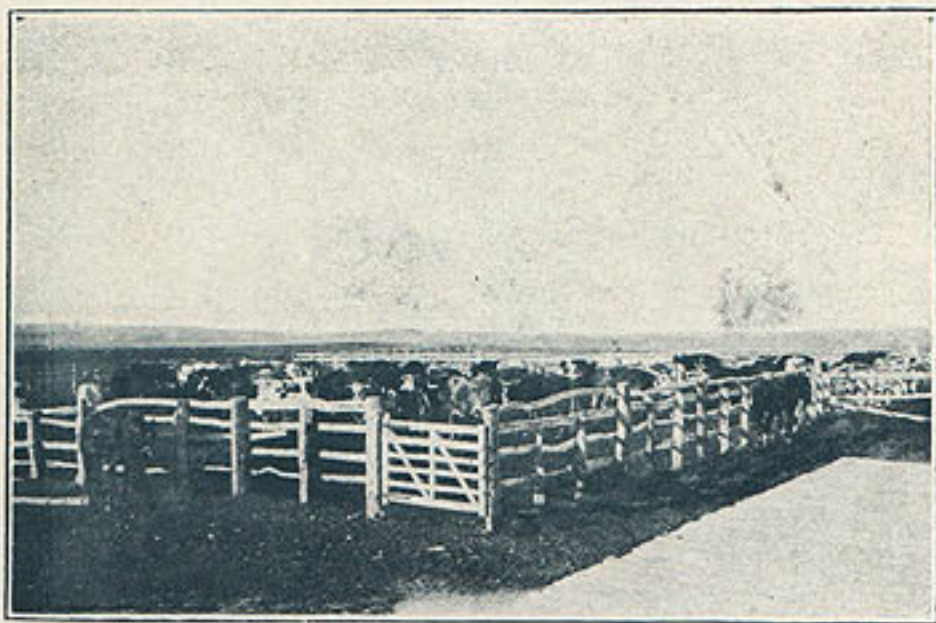

Bueyes para el servicio de Estancia

SOCIEDAD EXPLOTADORA DE TIERRA DEL FUEGO

La Sociedad Explotadora de la Tierra del Fuego es una de las sociedades ganaderas más poderosas del Territorio de Magallanes.

Fue fundada el año 1893. Empezó sus operaciones ganaderas en los campos de la Tierra del Fuego.

En el año 1905 se extendió en los fértiles campos de la región de Última Esperanza.

Desde la adquisición de estos campos por dicha sociedad hasta la fecha, el progreso y embellecimiento de Última Esperanza, se debe en gran parte, a la Sociedad Explotadora de la Tierra del Fuego, pues, empezó por ocupar centenares de operarios en las diferentes estancias y secciones, los cuales se dedicaban en alambrar millares de metros y en construir edificios



adecuados y confortables tanto para los altos empleados como para los más humildes trabajadores.

Don Hernán Prieto Vial, director-gerente de dicha sociedad, de común acuerdo con los demás directores, ha venido dedicando especial preferencia en el progreso y desarrollo de los diferentes establecimientos de esta zona y con la ayuda incansable de los señores Don T. R. D. Burbury (q. e. p. d.) ex administrador general, Don R. L. W. Greer actual administrador general y demás idóneos administradores de las diferentes estancias, ha logrado colocar en el más brillante de los éxitos a todos los establecimientos que actualmente ocupa la Sociedad en la Zona de Última Esperanza y sus alrededores.

Don Hernán Prieto Vial.—Director-Gerente de la Sociedad Explotadora

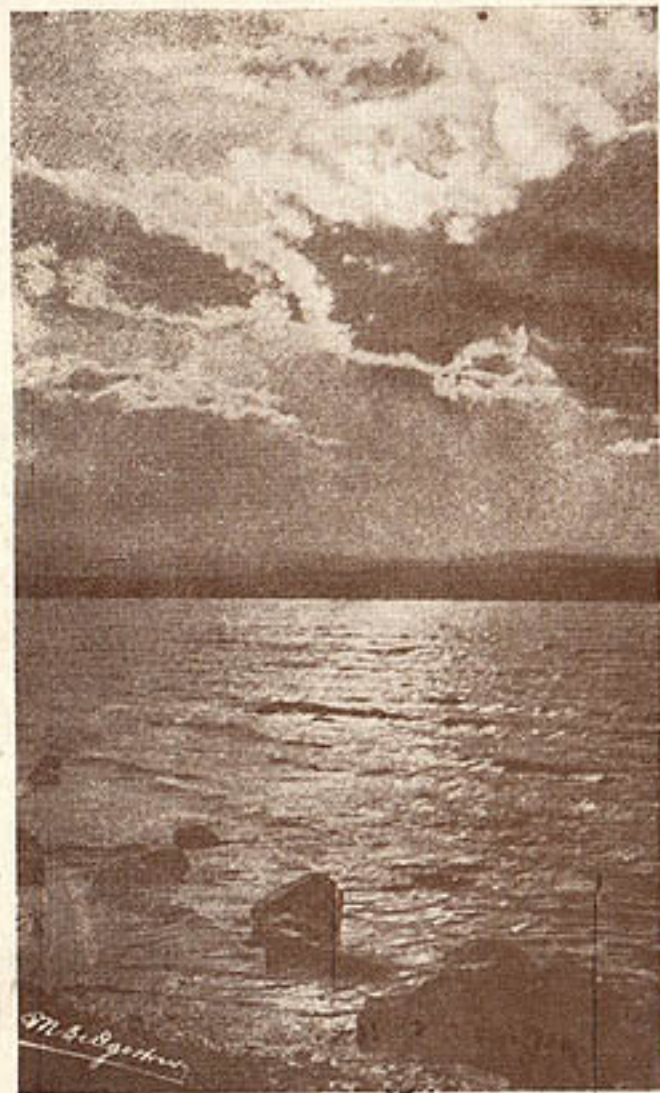

Puerto Natales -- Poesía de las nubes



En las riberas del seno de Ultima Esperanza

Don T. R. D. Burbury (q. e. p. d.) llegó al Territorio de Magallanes en el año 1897, y comenzó su carrera en estas regiones como aprendiz ovejero en la estancia "Caleta Josefina" de la Sociedad Explotadora. En el año 1908 ya era Administrador de la Estancia Cerro Castillo, y en 1913 ocupó el delicado cargo de Sub-Administrador General, puesto éste que desempeñó hasta 1915, pasando desde este entonces a ocupar la administración general de los intereses de la Sociedad en el Territorio de Magallanes. El día 25 de Julio de



1923, el Director de la Sociedad Don Hernán Prieto Vial, recibió la dolorosa noticia del fallecimiento de tan meritorio alto empleado, acaecido en Inglaterra, donde fuera para mejoría de su salud.

La prensa íntegra de todo Magallanes le dedicó encomiásticos juicios y toda ella sin distinción, demostró en el fondo de sus artículos, el pesar con que veía alejarse para siempre a tan digno y respetable caballero.

Murió a los 54 años de edad, era natural de Wendley, Worcestershire.

Don T. R. D. Burbury
(q. e. p. d.)

Ex Administrador General de la Sociedad Explotadora, hasta el
25 de Julio de 1923 día en que dejó de existir



Cordón del Paine con los ríos Serrano y Grey



Cordillera Paine.—Un cuadro de la Naturaleza

Tan pronto como se supo la triste noticia del fallecimiento del señor Don T. R. Burbury, nadie dudó de que el alto cargo de Administrador General de la Sociedad Explotadora de Tierra del Fuego con asiento en Magallanes, sería ocupado por el idóneo e inteligente señor D. Leslie R. W. Greer, y así mismo lo entendió también el Directorio de dicha Sociedad, el cual por una total mayoría le confió el día 24 de Septiembre de 1923 la dirección de los intereses que dicha Sociedad posee en Magallanes.

La unanimidad con que Mr. Greer fué designado para puesto tan alto de la más poderosa firma ganadera



Don LESLIE R. W. GREER
Administrador General de la Sociedad Explotadora de
Tierra del Fuego

de Magallanes, no solamente ha de ser un estímulo y una satisfacción para el ungido, sino que revela también y sobre todo en su elección se hizo justicia al mérito. Hombre de talento y actividad a la vez que de experiencia y tino Mr. Leslie R. W. Greer continuará dignamente las tradiciones de Mr. Cameron y de Mr. T. R. Burbury, sus ilustres antecesores, y pondrá por así decirlo la corona a la organización y prosperidad definitivas de este organismo de primer orden en el capital y el trabajo magallánico y de Chile y aún del mundo. Alentamos pues al todavía nuevo Administrador General a que no decaiga sus propósitos



Monte de Robles en las cercanías de Puerto Natales



Condor manso de la región de Ultima Esperanza



Salto Grande del Rio Paine

FRIGORIFICO "PUERTO BORIES"

El Frigorífico "Puerto Bories" propiedad de la Sociedad Explotadora de la Tierra del Fuego, es el más grande del Territorio y cuenta con instalaciones tan perfectas que puede compararse con los más importantes establecimientos frigoríficos.

Empezó a trabajar en el año 1910 en la fabricación de carne conservada, y en 1914 quedó terminado para poder beneficiar animales en grande escala.

Entre las diferentes secciones, la más importante y que merece especial atención es la Curtiembre, don de están instaladas también dos máquinas lavadoras de lana, las cuales permiten poder mandar al extranjero la lana completamente limpia y sin el menor desperdicio de lanas inferiores y que por su suciedad tenían un descuento enorme.

Para comodidad del personal que ocupa el establecimiento y que está radicado en Puerto Natales, se destina una locomotora con varios vagones, la cual hace viajes continuos para ir a buscar y a dejar los obreros

del mismo, siendo dichos viajes sin distinción gratuitos.

Desde el año 1919 ocupa a entera satisfacción tanto de sus superiores como de sus subalternos, el delicado cargo de Administrador del Establecimiento, el Señor D. Tomás Dick, hombre entendido en el manejo y dirección de esta clase de establecimientos y que debido a su incansable labor, hace que los intereses de

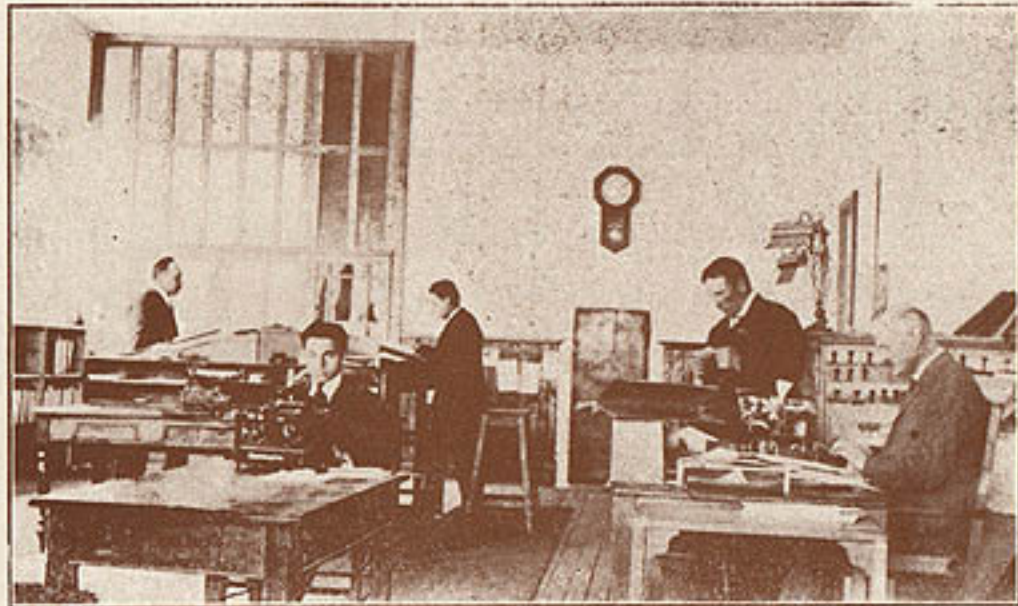

OFICINA DEL ESTABLECIMIENTO

El Administrador del Establecimiento Don Tomás Dick y demás empleados de la Oficina

la Sociedad Explotadora de Tierra del Fuego, a la cual pertenece, sean cada día más alagüenos y beneficiosos.



Secadero de cueros

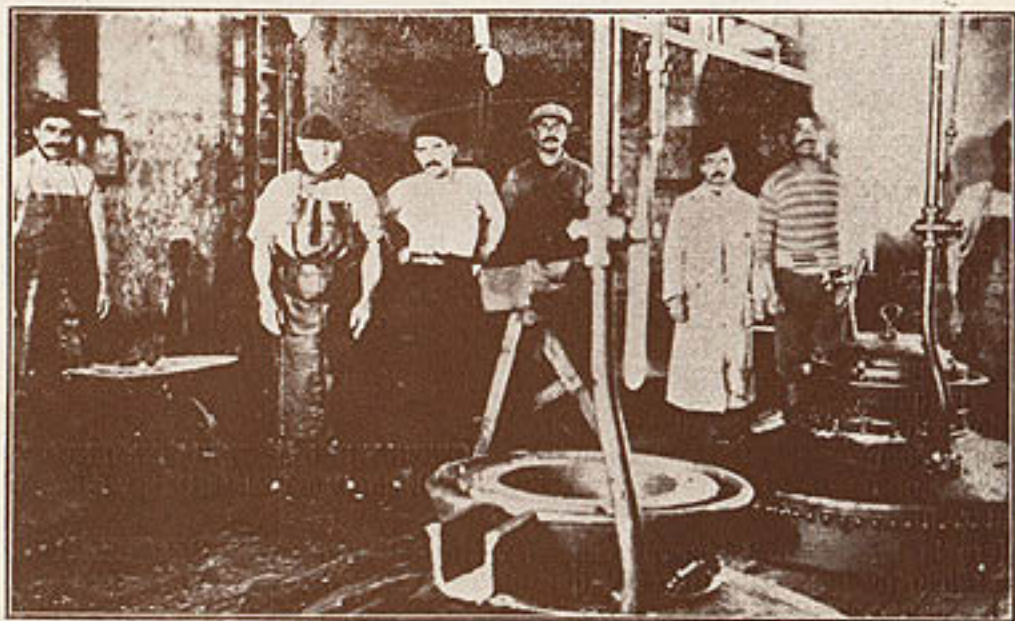

Frigorífico Bories— Sección Grasería



Cuenca del Payne



Un buen piño de ovejunos con destino al Frigorífico

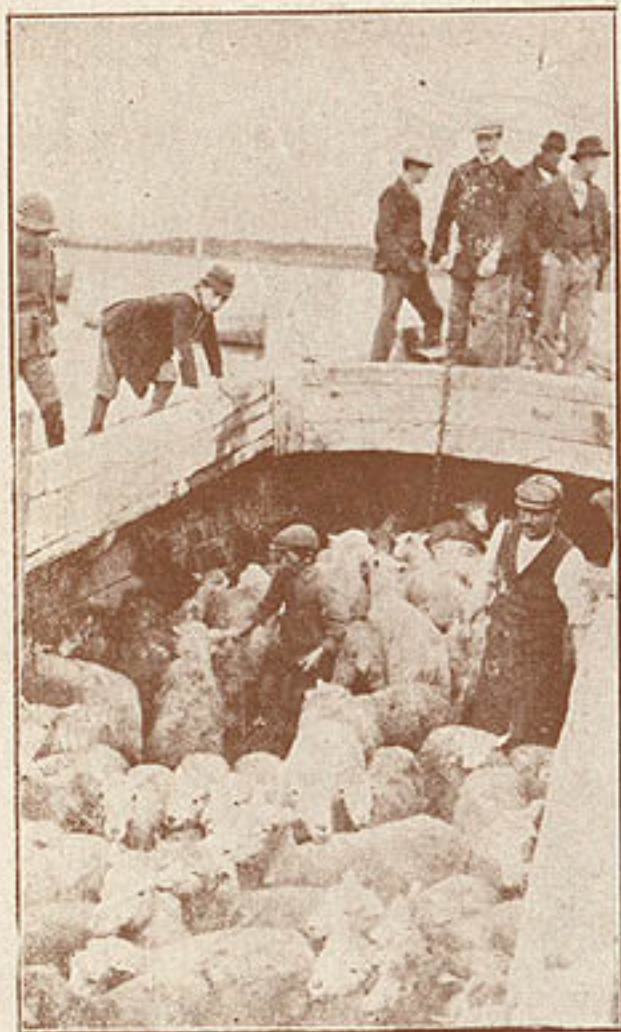

Desembarque de lanas procedentes de La Peninsula

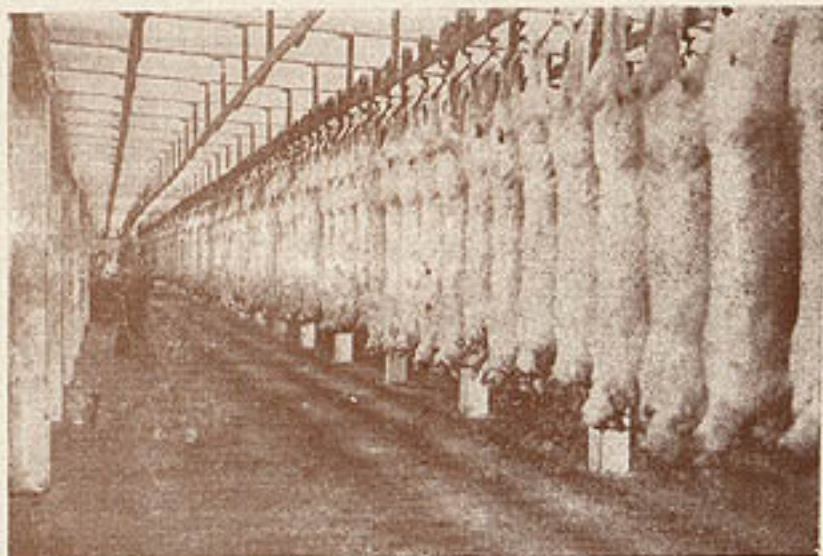

Animales beneficiados, en las cámaras frigoríficas





Sr. Juan Adema
Jefe del control del personal



Don J. B. JOICE
Contador del Frigorífico Bories a quien
están confiadas las delicadas secciones de
contaduría y contabilidad del establecimiento



Sr. Jerónimo Rendic
Jefe de la Sección Productos



Una parte del Frigorífico Bories, visto desde el muelle



Don W. Garnham
Ingeniero Jefe del Frigorífico

Desde la fundación del Frigorífico Bories está a cargo de la Sección mecánica en general, el incansable e inteligente ingeniero don W. Garnham y a él se debe la bien organizada distribución de las diferentes instalaciones mecánicas del establecimiento. El gran salón de máquinas está dotado de dos grandes y potentes motores, quedando continuamente uno de reserva para auxilio en caso de descompostura de los que están en movimiento. Secunda las labores del ingeniero jefe, el señor Héctor Petri antiguo ingeniero del establecimiento el cual por sus muchos servicios prestados goza de muy buenas simpatías entre los altos jefes de la compañía. Lamentamos no poder insertar la fotografía de dicho señor por no haberla recibido a su debido tiempo.



Las dos locomotoras que emplea el Frigorífico Bories para el servicio del mismo





Sr. Fructuoso Cárdenas
Capataz del Aserradero



Frigorífico Bories.—Ejercicios de la compañía de Bomberos del establecimiento



Todos los empleados radicados en el Frigorífico Bories, pertenecen a la Compañía de Bomberos la cual está dotada de todos los elementos necesarios para extinguir el fuego, y semanalmente practican ejercicios bomberiles estando en esta forma prácticos para poder socorrer cualquier siniestro.



Don C. J. Steweson
Jefe de la Sección Curtiembre



No podemos pasar desapercibida esta sección por ser una de las más importantes del establecimiento. En ella, no solo se atienden las necesidades que demandan los animales beneficiados diariamente en el Frigorífico, sino que de todas las estancias de la compañía incluso las de la región de la Tierra del Fuego, mandan los cueros lanares en sucio y en la Curtiembre de este establecimiento se arreglan y trabajan hasta dejarlos en condiciones de poderlos mandar a Europa completamente limpios y clasificados, el desperdicio de la lana, sacada de los cueros es también aprovechada y se manda lavada por medio de dos potentes máquinas lavadoras. El señor C. J. Steweson Jefe de dicha sección ha trabajado sin descanso hasta poder organizar de tal manera sus dependencias, que sin exageraciones se encuentran en las mismas condiciones de las grandes curtiembres europeas. Por espacio de tres meses el Sr. Steweson ocupó interinamente el delicado cargo de administrador del establecimiento, demostrando en esta ocasión que es apto y competente para dichos puestos



Vista de una parte de la Sección Curtiembre



Sr. José L. Galvez
Capataz General



Sr. Antonio Saldivia
Capataz de Cámaras Frías



Depósito de las camisetas con las cuales se forran los animales frigorizados



Sr. Olegario Barrin
Capitán de «El Fueguino», vapor del frigorífico



Sr. Juan Ortiz Ortiz
Ing. de «El Fueguino», vapor del frigorífico

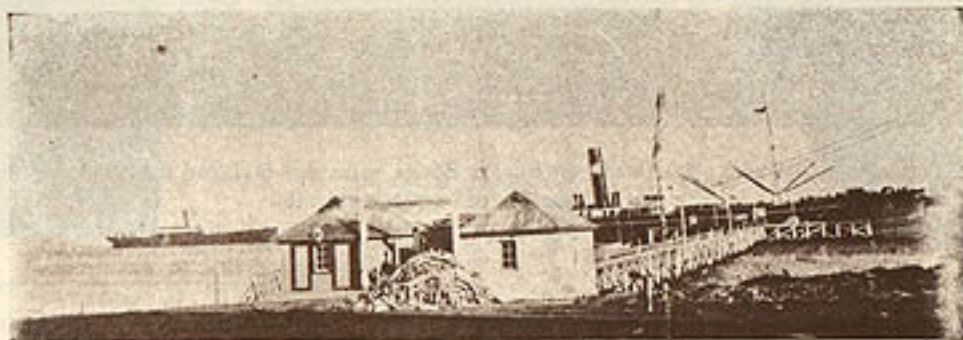

Frigorífico Bories.—Dos caponeros precedentes de Inglaterra en busca de carne frigorizada



Escuela Municipal núm. 12 ubicada en Puerto Bories para dar facilidad a los niños y niñas de los obreros del establecimiento



Sr. R. W. Cairns
Capataz de la Sección Curtiembre



Don H. Robinson
Ingeniero de la Sección Curtiembre



Don Mac Leod
Aprobador de Lanares



Sr. Alberto Basté
Jefe de Cocina



Frigorífico Bories.—Vista del Comedor Chico del establecimiento



Sr. Alfredo Marín
Encargado de la Sección Matanza



Para que nuestros lectores puedan darse una idea exacta de la importancia de esta sección, a continuación publicamos la estadística de los animales beneficiados desde 1918 a 1924:

Año	Total de animales beneficiados
1918	301.659
1919	5.698
1920	213.855
1921	279.020
1922	261.278
1923	350.326
1924	300.798



Frigorífico Bories.—Grupo de los competentes carniceros que prestan sus servicios en el establecimiento.



Cerro Balmaceda y tempestad en las regiones elevadas



Sr. Juan Black ingeniero electricista y
Sr. Carlos Black aprendiz ingeniero



Sr. Juan Bautista Díaz
Obrero carnicero que durante los últimos
años se distinguió por el mayor número de
animales beneficiados



Sr. Miguel A. León
Antiguo obrero de la Compañía



Sr. Pedro Vargas Borquez
Encargado Sección Carpintería

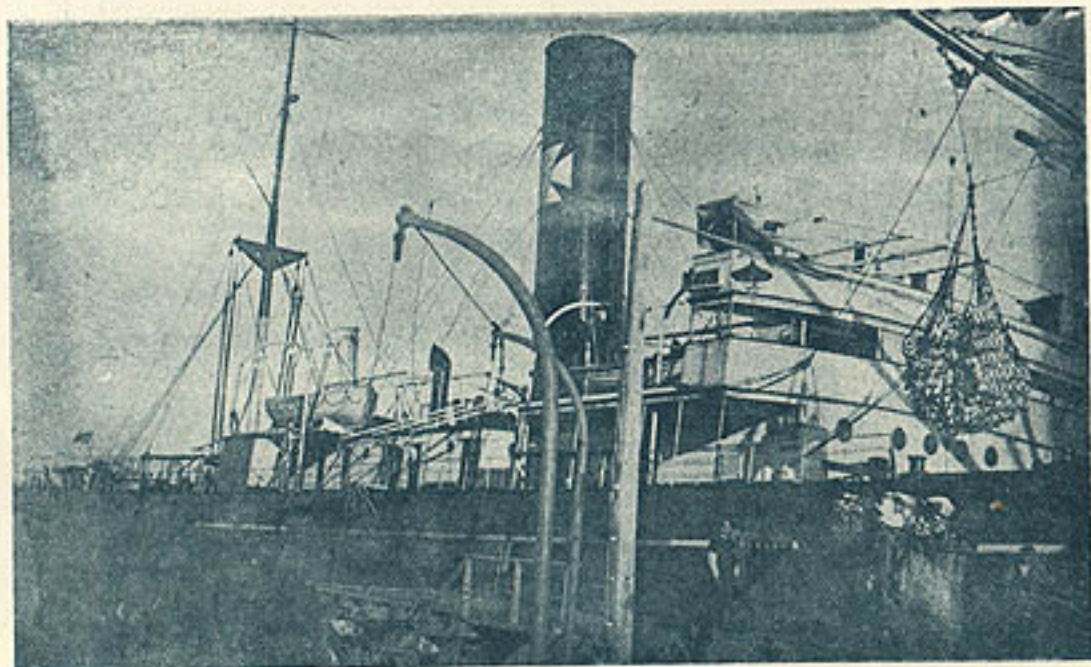

Frigorífico Bories.—Un gran vapor caponero inglés cargando una buena cantidad de toneladas de carne congelada para abastecer los mercados europeos.



Don Guillermo Stembeker
Jefe de la Estación Radiográfica de
Puerto Bories

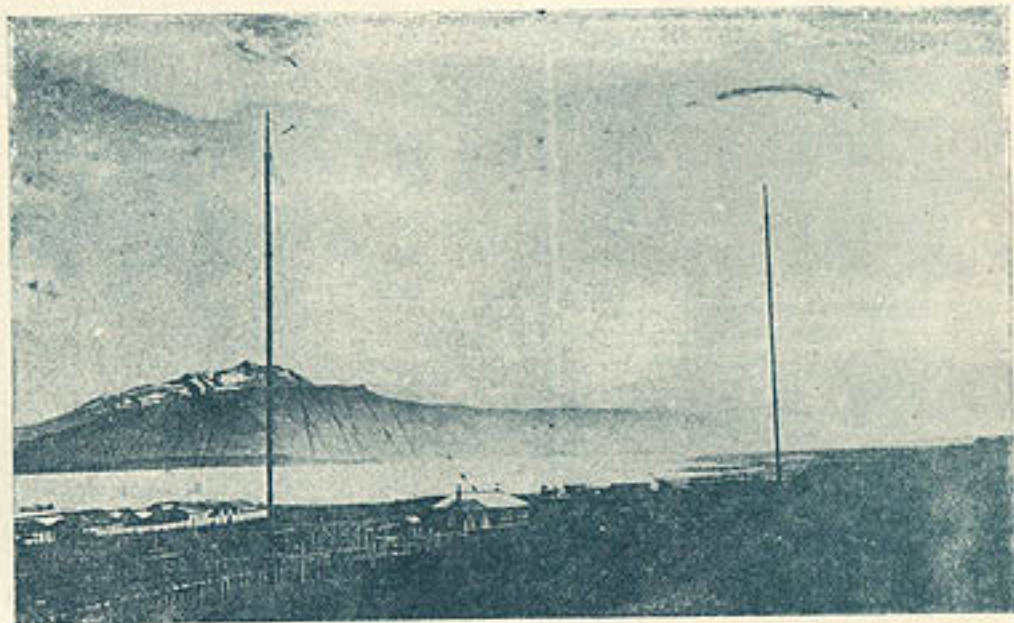

Vista general de la Estación Radiográfica, instalada en Puerto Bories

Sr. Juan Osorio

Este es el nombre del antiguo empleado de la Compañía que desde muchos años desempeña el cargo de capataz de patio. Lamentamos no poder publicar la fotografía por no haberla recibido a su debido tiempo



Don Guillermo Stembeker jefe de la Estación Radiográfica de Puerto Bories y el Sr. Pedro Hidalgo, segundo jefe de la misma, frente a la oficina de la radio-estación

"ESTANCIA BORIES"

Sociedad Explotadora de Tierra del Fuego

Desde hace varios años está de Administrador de la «Estancia Bories», propiedad de la Sociedad Explotadora de Tierra del Fuego, el señor Don Walter J. Morrison, uno de esos hombres que con el estudio práctico de la ganadería y la constancia en el cumplimiento de su deber, ha llegado a conquistar el delicado puesto de confianza que actualmente ocupa. Es hombre muy entendido y activo, y su único afán es ver sus campos



limpios, sin que existan en ellos las enfermedades que en otras regiones tanto perjudican al ganado. En los tiempos de faena lo hemos visto diariamente recorriendo personalmente los campos de su jurisdicción para constatar el cumplimiento de sus buenos ovejeros, los cuales, según él mismo nos lo ha manifestado, son obreros que saben cumplir a satisfacción con sus obligaciones.

DON WALTER J. MORRISON
Administrador de la Estancia Bories

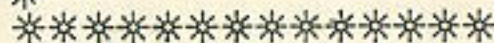
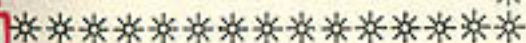

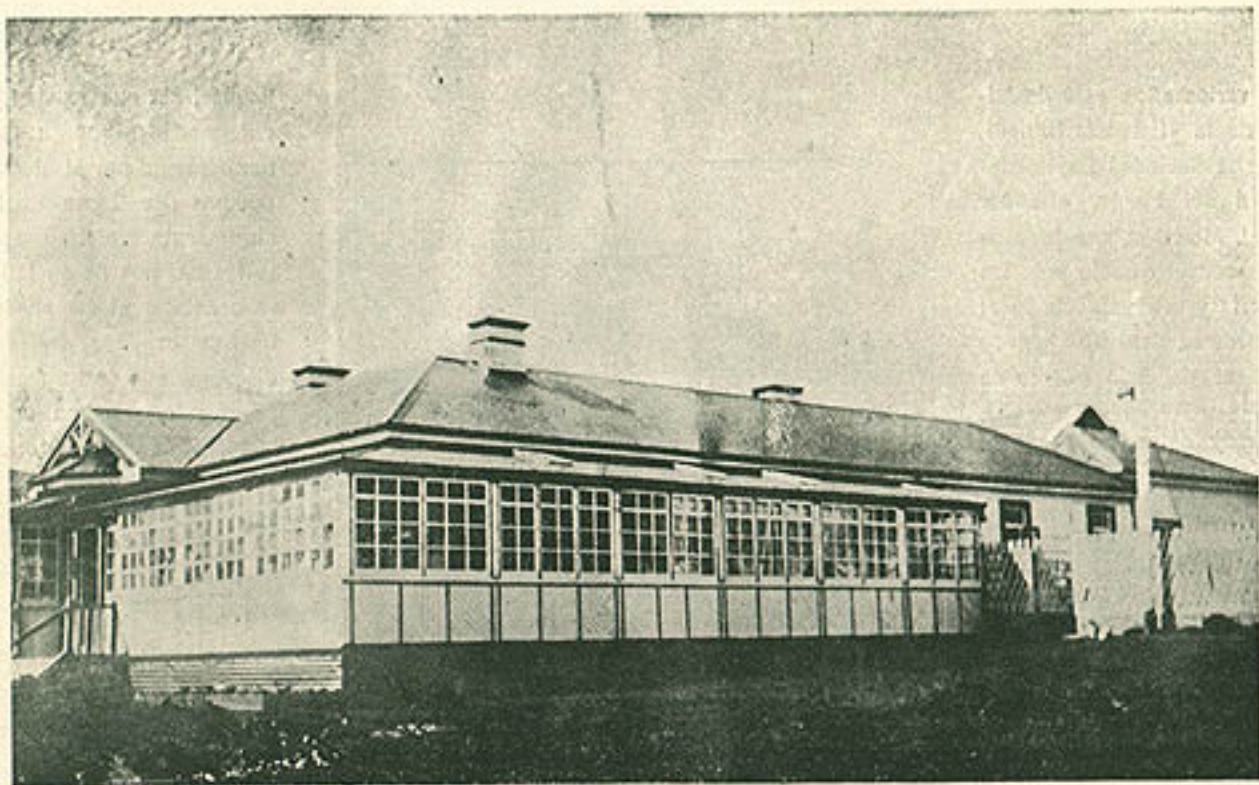

Estancia Bories. — Casa del señor Administrador



Don Teodoro Werner
Sub Administrador de la Estancia Bories



Sr. Francisco Miranda
Capataz de Ovejeros



Estancia Bories.—Bañando ovejas



Sr. Hugo L. Coles
Cadete de la Estancia



Sr. Antonio Ovas.-Cocinero de la Estancia



Estancia Bories.—Piño de vacunos



Sr. José Dunican.-capataz de la estancia



Sr. Segundo Ibáñez.-ovejero de la estancia



Estancia Borics.—Acarreando lana de la estancia a Puerto Borics



Sr. José Fajardo T.
Capataz de Campañistas



Sr. William Torbes
Ovejero Sección Dos Lagunas

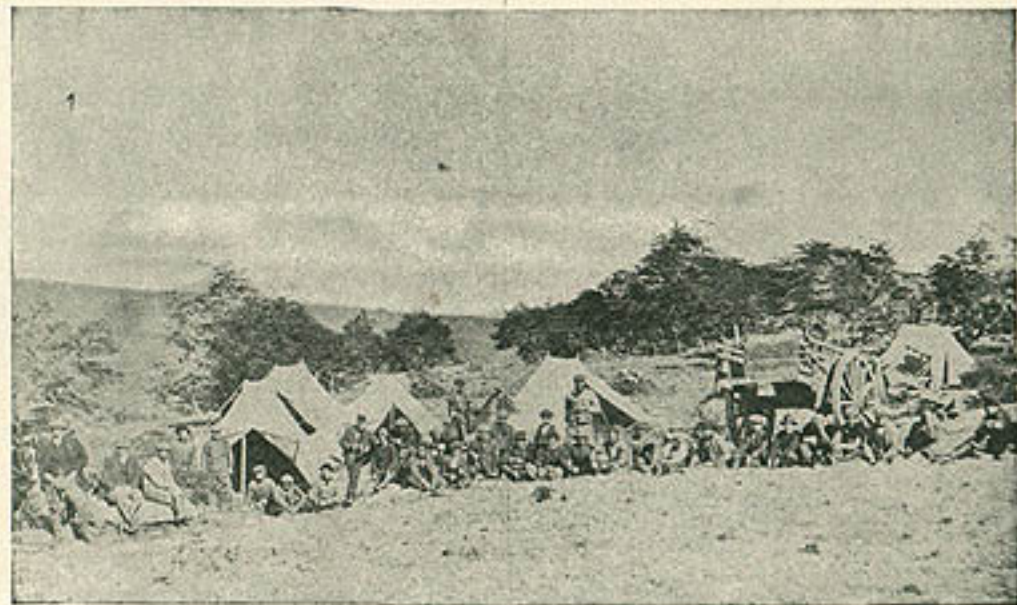

Estancia Bories.—Un descanso en pleno tiempo de la marca



Sr. Antonio Real
Encargado de la Carpintería



Sr. Evald Asplund
Encargado del Taller Mecánico



Estancia Bories.—Llegada de la tropilla de la Estancia



Sr. Albino López
Ovejero Sección Dos Lagunas



Sr. Jenaro Alvarado
Ovejero Sección Dos Lagunas



Estancia Bories.—Presa de animales baguales en la sección «El Tranquilo». Este es un trabajo de los más peligrosos y para ejecutarlo se precisa mucha práctica y valentía.



Don Valentin Mac Rac
Encargado de la sección «Dos Lagunas»



Estancia Bories.—Grupo de obreros de la sección «Dos Lagunas»



Sr. Lorenzo Vera
Ovejero Sección Dos Lagunas



Sr. Manuel Gallardo
Ovejero Sección Dos Lagunas



Sr. JOSE M. PEREZ
Puestero de «El Salto» sección «El Tranquilo»



Sr. Kenneth Mac Kenzie
Encargado de la sección «El Tranquilo»

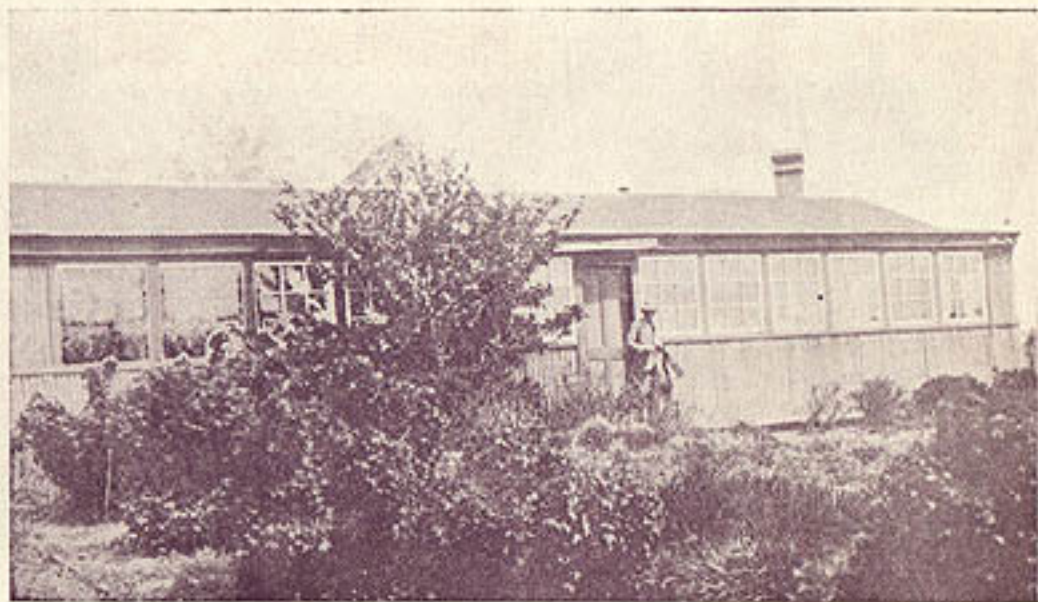

Estancia Bories.—Casa del encargado de la sección «El Tranquilo»



Sr. Guillermo Emmott
Encargado de la sección «Chorrillo Creeck»



Sr. Emilio Ibáñez
Cocinero S. «Dos Lagunas»



Estancia Borics—Hermoso salto de agua de «El Tranquilo»



Sr. Alejandro Maclean
Capataz de ovejeros de la sección «El Tranquilo»



Estancia Borjes.— Sr. Eduardo Arenas, capataz de campañistas de la sección "El Tranquilo"
acompañado de dos de sus mejores colegas.

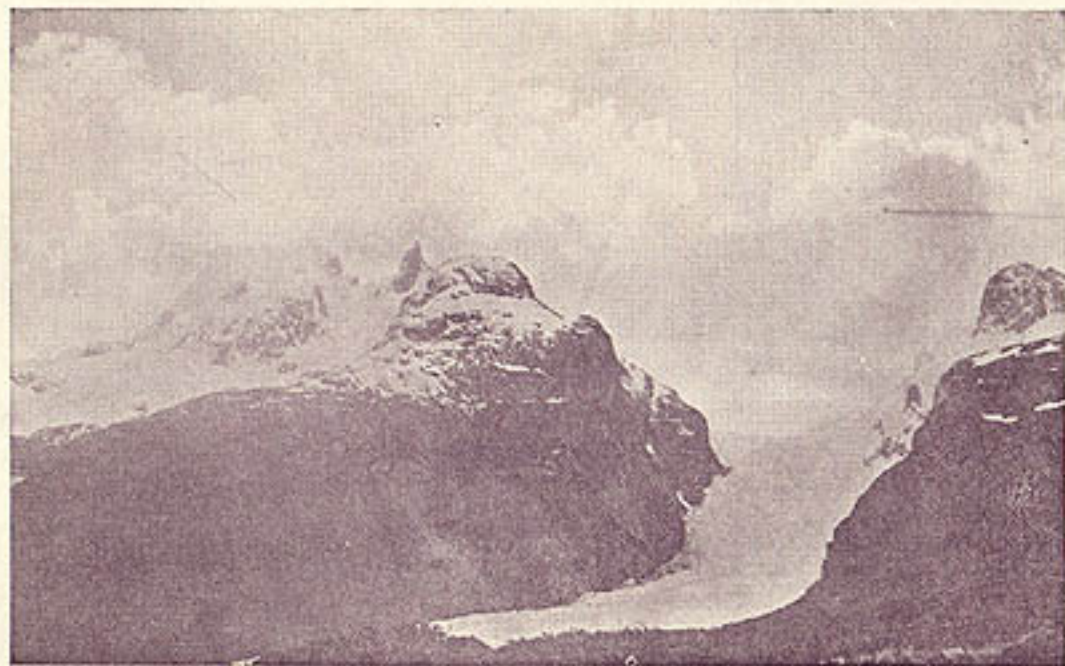

Cerro Balmaceda—Puesta de Sol

ESTANCIA "CERRO CASTILLO"

Sociedad Explotadora de Tierra del Fuego

La Estancia Cerro Castillo de propiedad de la Sociedad Explotadora de Tierra del Fuego, es la más importante de la zona de Última Esperanza, no tanto por el número de animales, sino por ser el centro de todos los talleres necesarios para las diferentes reparaciones de máquinas, carrocerías y otros arreglos, de las estancias de la misma sociedad en la zona de Última Esperanza. Al entrar a la estancia, parece encontrarse en un pueblo industrial, pues existen, uno al lado del otro talleres de herrería,

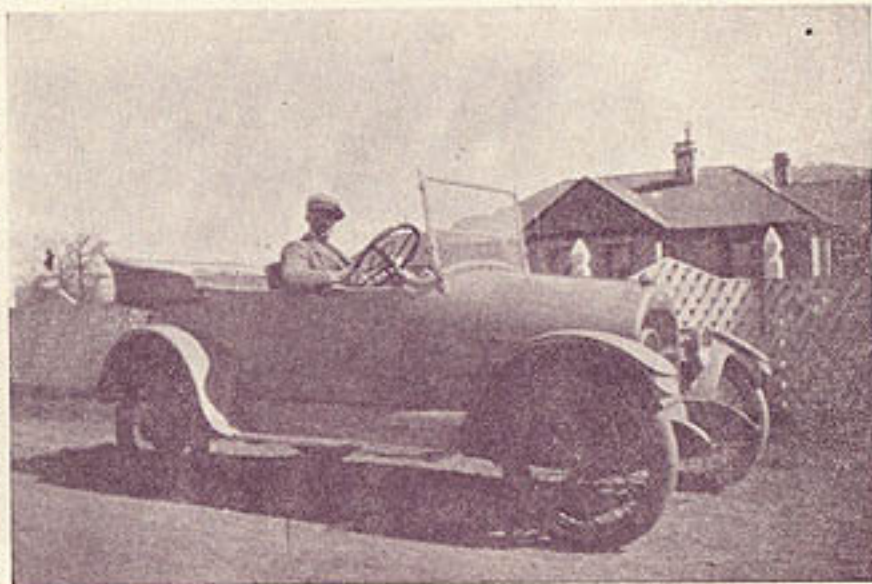

DON ERNESTO SANTIAGO PIGGOT
Administrador de la Estancia "Cerro Castillo"

hojalatería, mecánica, tablartería, carpintería etc. El punto estratégico en que se encuentra esta estancia hace que el número de pasajeros procedentes de todas partes, se aglomere diariamente y dé el aspecto de un pequeño pueblo.

El administrador de este importante establecimiento Sr. Piggot es un hombre joven aún, pero muy experto en este ramo y debido a su celo y carácter activo, hace que el progreso de la Estancia Cerro Castillo sea cada día mayor.



Sr. José A. Barrientos
Encargado de la cocina grande



Sr. Guillermo Segundo Sepúlveda
Ayudante Ojalatero



Cerro Castillo.—Sr. T. Wallace y su señora esposa, encargados del Comedor Chico del establecimiento. Este matrimonio lleva trabajando en la compañía 14 años

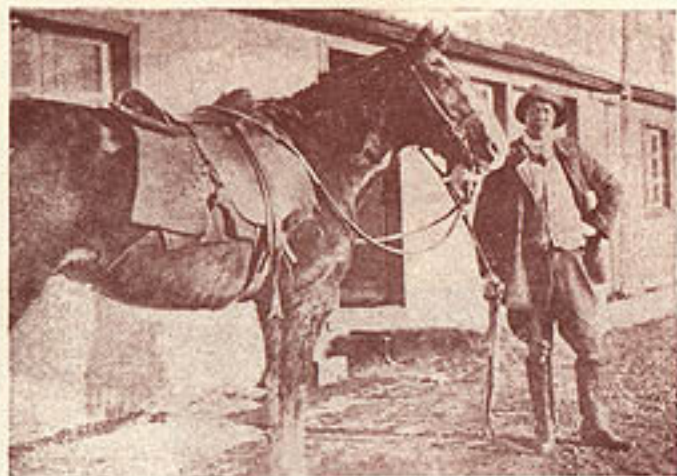

DON H. O'BRIEN
Sub Administrador de la Estancia "Cerro Castillo"



Sr. J. F. TURNER - Capataz ovejeros



Sr. Juan Montalva y familia - Puestero de "El Chingue"



Ovejero al servicio de la Estancia



Cerro Castillo.—Clasificando la lana recién esquilada



Sr. WILLIAN DON
Ingeniero y Jefe de Máquinas



Cerro Castillo.—Taller de Ojalatería



Sr. TOMÁS RÍOS SÁNCHEZ
Capataz general de la Estancia



Cerro Castillo.—Jardines de la casa administración



Sr. Victor Urbina - Despachero



Sr. Jorge Rojas
Encargado de la Ojalateria



Cerro Castillo.—Don Pedro N. Diaz y familia, contador del establecimiento



Sr. E. Wallis
Encargado Sección Karke



Sr. Belisario Ramirez
Puestero «La Fin»

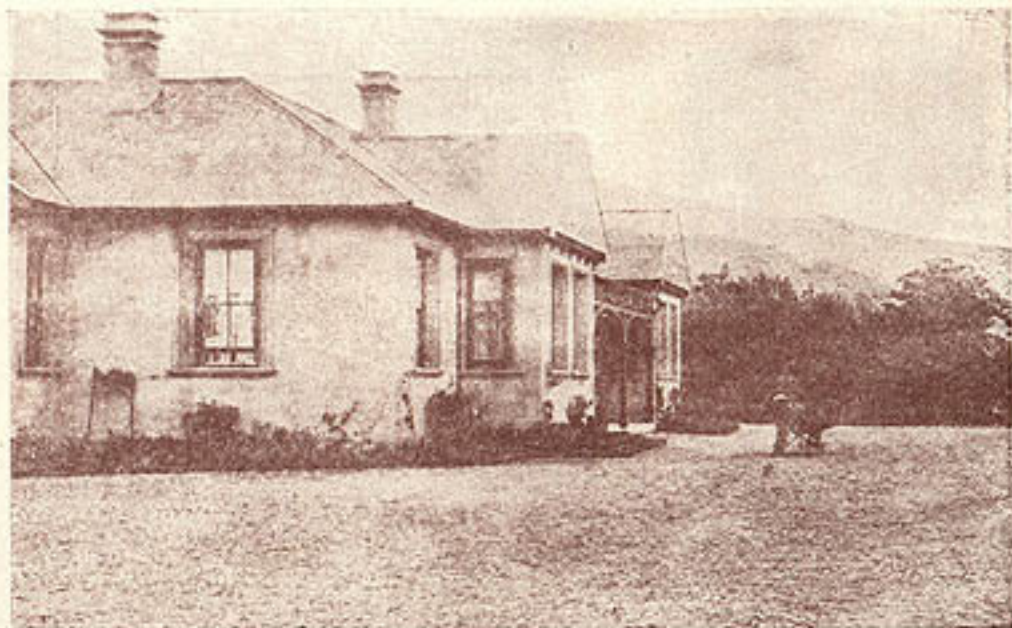

Cerro Castillo.—Una parte de la Casa Administración



Sr. J. J. Turner
Capataz ovejeros S. «Karke»



Cerro Castillo.—Esquiladores a máquina en el gran galpón del establecimiento



Sr. José Debray
Puestero «Castillo Viejo»



Sr. Julio Brao Serrano
Encargado de la Talabartería



Cerro Castillo.—Profesora y alumnos de la Escuela Municipal ubicada en la misma estancia

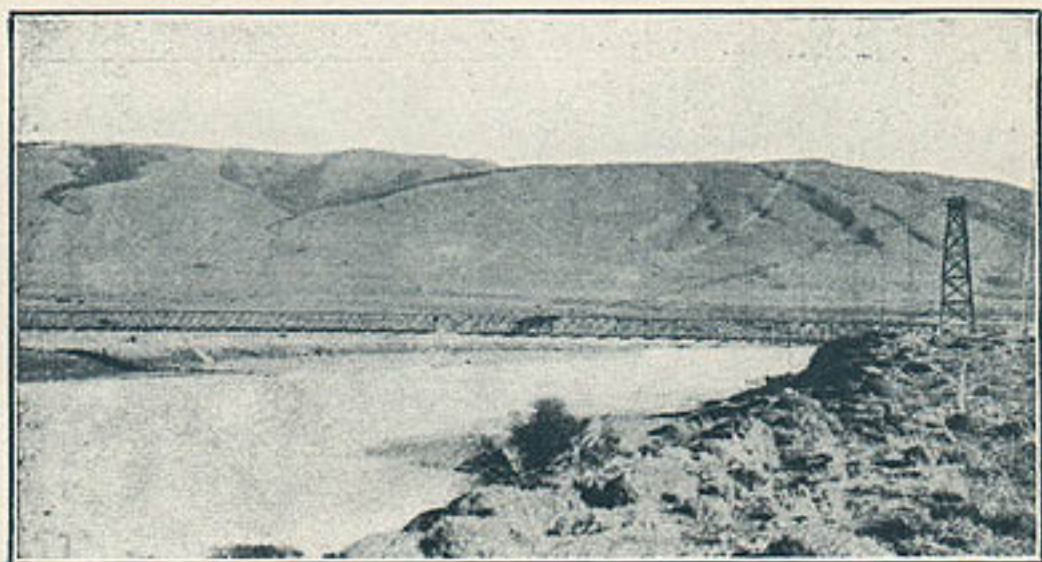

Cerro Castillo.—Puente colgante sobre el Río de las Chinas



Cerro Castillo.—Parte del jardín de la Casa Administración

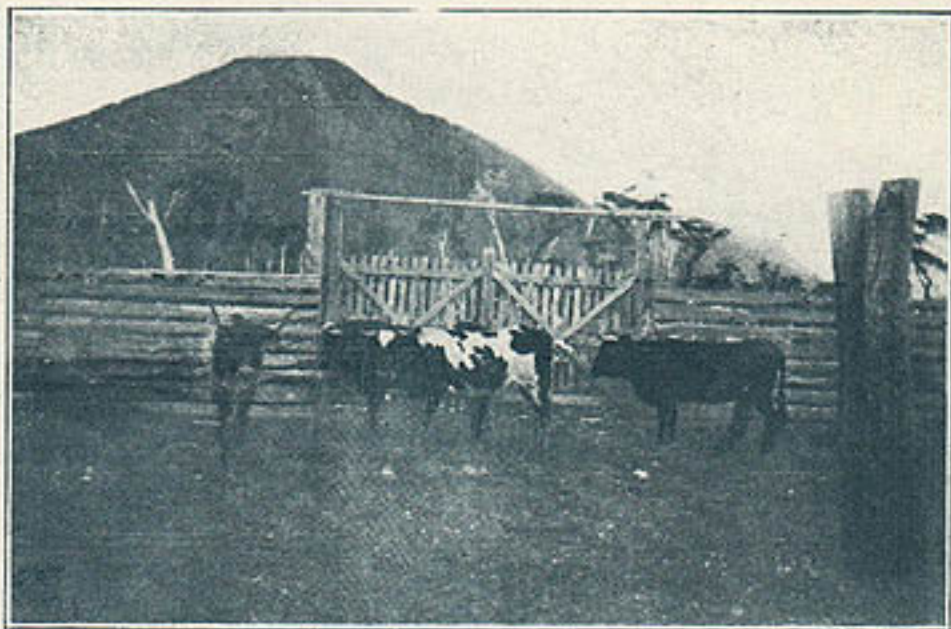

Vacas lecheras de raza fina



Novillos de engorda en el corral

El periódico «El Natales», apareció por primera vez el día 1.º de Marzo del año 1921 y desde entonces, sin interrupción alguna, ha salido semanalmente. El programa de este semanario es independiente, comercial y noticioso. Su Director y fundador fué



el Sr. Andrés Ribas, hasta el 30 de Agosto del año 1923, día en que dejó temporalmente la dirección de dicho periódico, para dedicarse a la edición del «Album Ultima Esperanza» del cual también es Director.

Imprenta y personal de «El Natales»



Sr. Santiago Sagredo
Ovejero de la Sección «Posa-
da Explotadora», con veinte
años de servicios a la com-
pañía



Cerro Castillo.—Sr. Victor Schueler con su señora esposa e hijos, encargado de la sección
"La Posada Explotadora"

La Sociedad Explotadora, para comodidad de sus empleados tiene instalada en el paraje denominado «Tres Pasos», una Posada donde todos los empleados y trabajadores de la Compañía que están de viaje pueden alojar y comer, sin más trámites que acreditar a cual estancia pertenecen. Durante el tiempo que ha estado el señor Schueler al cargo de «La Posada», ha sabido desempeñar su cometido a entera satisfacción tanto de sus superiores como de todos los pasajeros. Su amabilidad y buen trato le han hecho adquirir innumera-
bles simpatías



Sr. Manuel Cárcamo
Encargado de la Carpintería



Sr. L. Sweitzer
Ovejero de la Estancia



Cerro Castillo.—Sr. David M' Cormik, antiguo capataz de carros y carretas del Establecimiento,
acompañado de su señora esposa



Sr. Joselino Andrade
Mozo de «La Posada»



Cerro Castillo.—Vista general de «La Posada Explotadora»



Sr. José del C. Avendaño
Encargado del Puesto
«Rincón Negro»

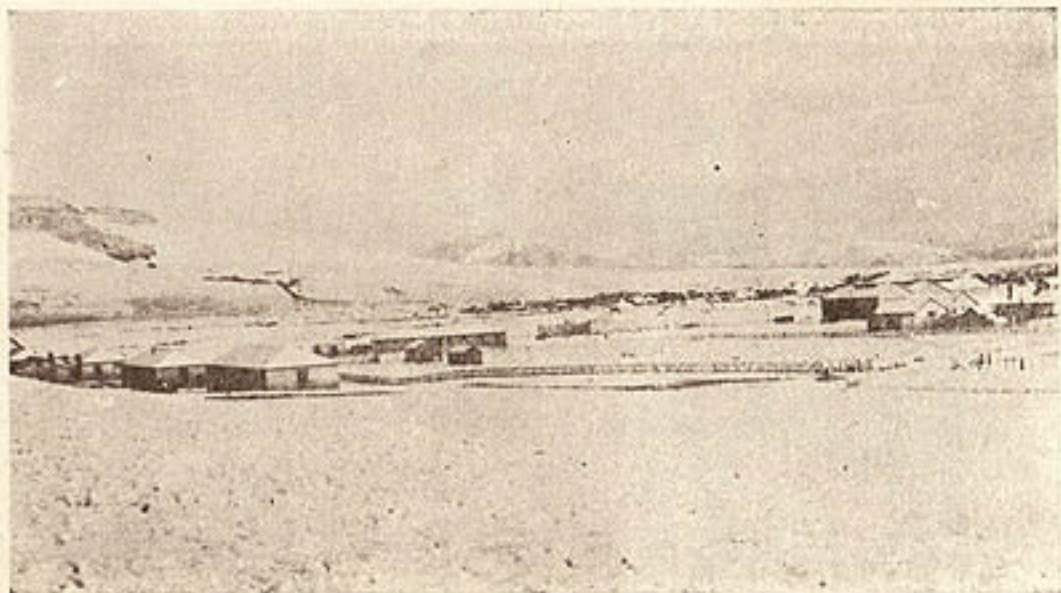

Cerro Castillo.—Vista general de la Estancia en pleno invierno



Sr. Leo Lates
Encargado del Puesto
«La Fina»



Cerro Castillo.—Sr. Teófilo Lener con su señora esposa e hijos
Encargado del Puesto "Castillo Viejo"



Lago Toro y Cordillera Toro (Ultima Esperanza)

ESTANCIA "CERRO GUIDO"

Sociedad Explotadora de Tierra del Fuego

Pertenece a la Estancia «Cerro Guido», las importantes secciones: «Lazo» y «Laguna Amarga». La extensión de este establecimiento es muy grande y los campos están tan bien cuidados que el pasajero entendido en ganadería queda muy bien impresionado de este detalle. El actual administrador señor don I. H. Maddams, que desde hace varios años ocupa este delicado cargo, es un verdadero profesional en el ganado y su única afición es ver de cerca el desenvolvimiento y progreso de sus campos. En el mes de Noviembre fecha en que llegamos a dicha estancia el señor administrador se encontraba ausente por haber ido a Punta Arenas a renovar el contrato por un nuevo período de tres



DON I. H. MADDAMS
Administrador de la E. "Cerro Guido"

años. Decidimos esperarlo y a los dos días llegó a las 5 de la tarde, creyendo estaría cansado por las fatigas del tan largo viaje, creímos conveniente no visitarlo hasta el día siguiente, pero cuando golpeamos la puerta de su oficina nos dijeron que había salido a las seis de la mañana a recorrer los campos. Esta es una prueba evidente de que dicho señor cumple y se preocupa de los intereses puestos a sus manos.

Al enterarse que nosotros habíamos estado en su busca nos dijo clara y llanamente:

—Vds. me disculparán, pero en el mes de la parición de mis ovejas, prefiero más atenderlas a ellas que no a los pasajeros.



Sr. José Piña
Contador del Establecimiento

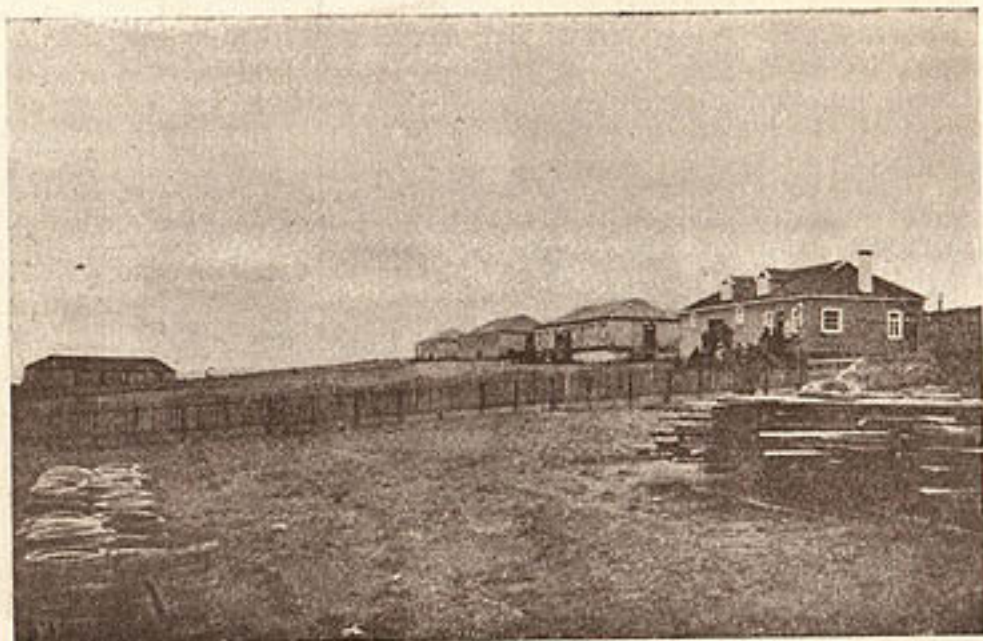

Cerro Guido.—Vista general de la estancia.



Sr. Abel Cottal R.
Capataz general de la Estancia

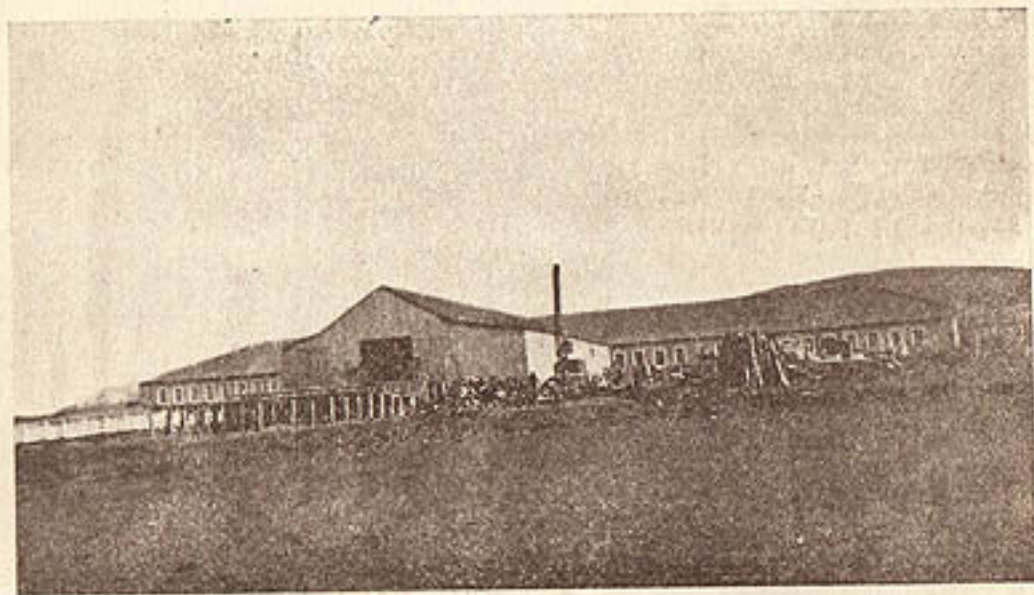

Cerro Guido.— Vista general del galpón de esquila



Sr. L. Sweitzer
Encargado del «Puesto Payne»



Sr. Fidel Dominguez
Peón de la Estancia



Cerro Guido.—Piño de guanacos frente al objetivo. Lo interesante de esta fotografía es que esta clase de animales casi nunca se quedan parados cuando ven cerca alguna persona



Sr. Malcolm Mackay
Encargado de la Sección «Lazo»



Cerro Guido.—Vista general de la Sección "Lazo"



Sr. Jorge Martinich
Encargado del despacho de la
Estancia

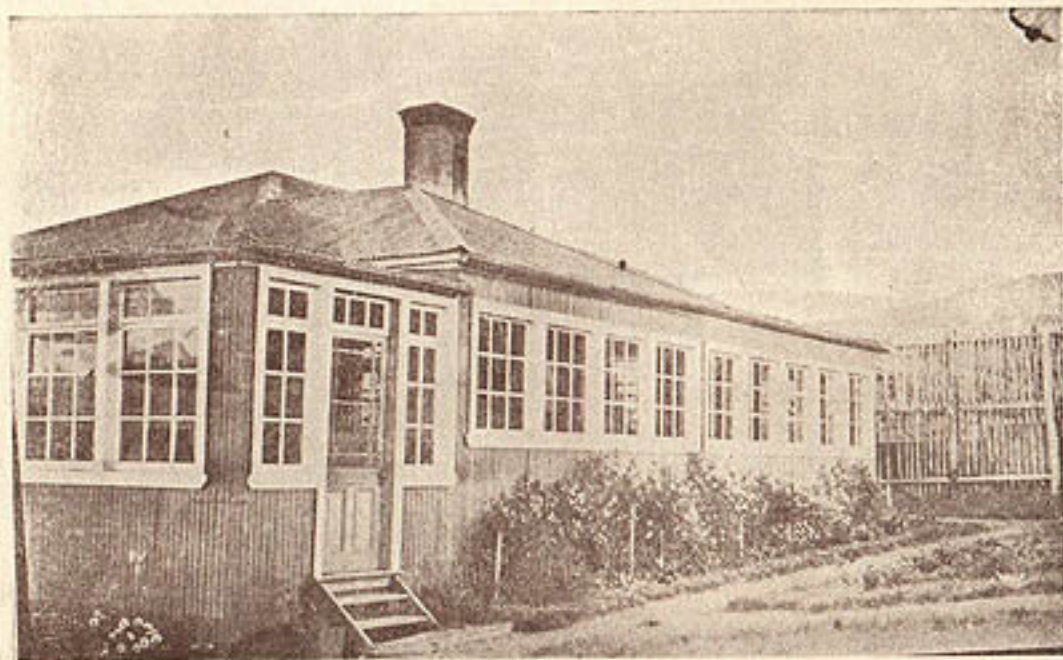

Cerro Guido.— Casa del Administrador del establecimiento



Sr. Alfredo Paredes - Cocinero de la sección "L. Amarga"



Cerro Guido.—Bajada rocosa de la sección "L. Amarga"



Sr. Guillermo Rice
Encargado del «Puesto Cañadón»

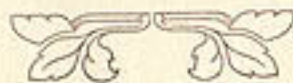

Cerro Guido.—En pleno tiempo de la marca



SR. SEGUNDO CANALES
Encargado del «Puesto Sarmiento»



Sr. Eulogio Aros—Ovejero de la Estancia



Cerro Guido - Bañando ovejas para evitar la sarna de los animales



Sr. Juan Retamales
Jefe de la sección máquinas
del establecimiento

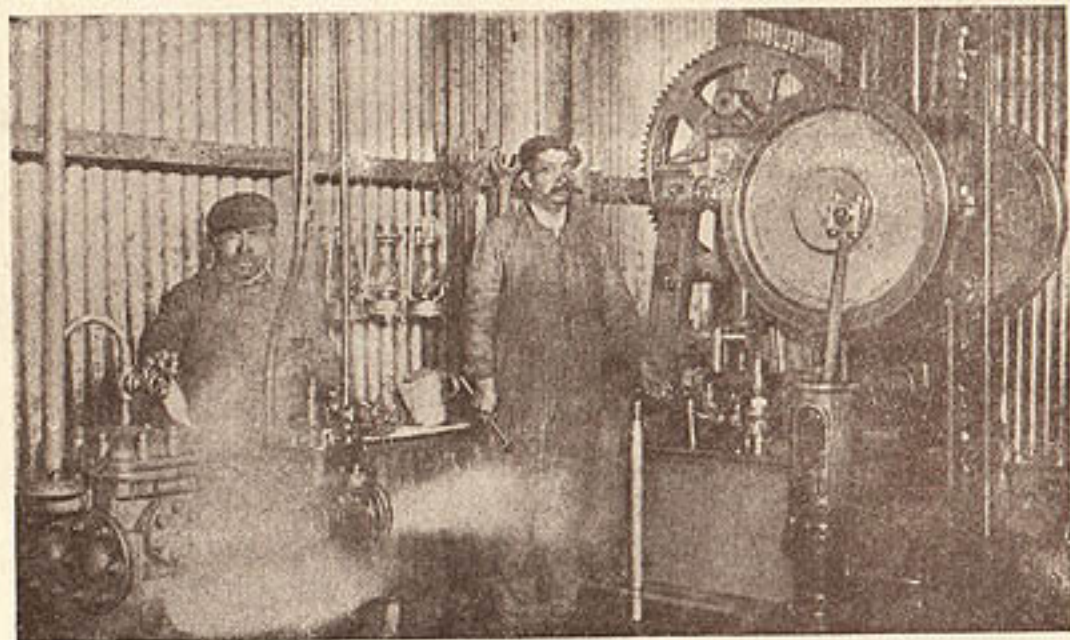

Cerro Guido. - Sr. Juan Retamales jefe de máquinas y Sr. Leiva fogonero, haciendo funcionar la
Bomba Hidráulica de la Estancia



Sr. Ernest Smith
Encargado de la Sección «Laguna Amarga»



Cerro Guido.—Sr. Eduardo Mercado y familia, encargado del "Puesto Mercado"

El obrero más antiguo de la Compañía en la zona de Ultima Esperanza



Ya antes de que la Sociedad Explotadora de Tierra del Fuego, adquiriera los campos en la Región de Ultima Esperanza, el señor Eleodoro Lazo estaba trabajando en ellos y desde la fundación de dicha Sociedad en esta región pasó enseguida a presarle su modesto concurso.

27 años cuidando ovejas en el mismo lugar, en el encantador paraje, frente las tristes e impresionantes cumbres del Pay-



Cerro Guido.—Sr. Eleodoro Lazo, ovejero de la Sección del mismo nombre



ne. Casi la mitad de su vida la ha pasado solitaria, teniendo por compañía el inmenso panorama y los dóciles corderitos y es por esto que el administrador de la estancia a indicación de la dirección, quiso recompensarle sus servicios haciéndole construir un pequeño chalet, compuesto de dos piezas y un jardincito en el mismo lugar don de él tantos sudores ha derramado en beneficio de la compañía.



Al pasar por la sección «Laguna Amarga», en busca de fotografías y datos nos llamó la atención la pieza ocupada por el antiguo obrero de la compañía, señor Emilio Bustos y curiosos como todo periodista nos interesamos en interrogarlo para que nos contara algo de su larga campaña en las faenas del campo. Con toda amabilidad como buen chileno, nos mostró su habitación. En ella se encontraban herramientas de zapatero, peluquero, carpintero, sastre etc. etc., las cuales le servían para que él mismo se arreglase sin necesidad de solicitar la ayuda de nadie. En un rincón de la pieza habían dos elegantísimas maletas que más bien parecían pertenecer a un viajero millonario que no a un humilde y fiel trabajador. Entre otras muchas cosas, con gran satisfacción nos mostró una libreta del Banco en la cual constaba de que tenía depositada la bonita cantidad de 23 mil pesos, todo ello, producto del ahorro de sus 16 años de servicios en la compañía en calidad de ovejero. Al preguntarle por las maletas de tan buena calidad, nos dijo, que las había comprado en Concepción en el viaje que hace tres años hizo para descansar un poco y en el cual había invertido la suma de seis mil pesos con los cuales recorrió casi todo el país. Como puede verse este es un caso digno de alabarse y ojalá todos los trabajadores de campo que tantísimos sacrificios les cuesta ganar la plata, imitaran al señor Bustos y ahorraran como él sus sudores.



Sr. Emilio Bustos

Ovejero de la Sección «Laguna Amarga»



(Ultima Esperanza).—Claro de luz entre el torbellino



Sr. Leonardo Smart
Ovejero de la «Sección Lazo»



Sr. Belisario Chacón
Encargado del Pto. Baño Viejo



Cerro Guido—Antiguo "Puesto Lazo", el cual se conserva en honor del viejo puestero
Señor Eleodoro Lazo



Sr. Antonio Pérez Contreras
Panadero de la Estancia



Sr. Victoriano Barrera
Encargado del Puesto «Cañadón Macho»



Cerro Guido.—Interesante vista de la manera que tienen que pasar los caballos a nado, en el paraje denominado "Lago Payne"



Ventisquero Bellavista (Ultima Esperanza)

ESTANCIA "FUENTES DEL COYLE"

Sociedad Explotadora de Tierra del Fuego

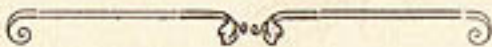

La Estancia «Fuentes del Coyle» propiedad de la Sociedad Explotadora de Tierra del Fuego, está ubicada en territorio argentino, en la misma frontera chilena. Su importación y exportación se hace casi toda por la zona de Última Esperanza, por ser el trayecto mucho más cómodo que por vía argentina.

El señor Richard Lauezzari, Administrador de esta estancia desde hace varios años



DON RICHARD LAUEZZARI

Administrador de la Estancia "Fuentes del Coyle"



y viejo empleado de la compañía, tiene bajo su dirección un radio muy extenso de campos y debido a que casi todos son pamposos, tiene que estar continuamente al cuidado de su ganado el cual según pudimos comprobar se encuentra en excelentes condiciones, lo que quiere decir que dicho administrador es inteligente y apto en el estudio práctico de la ganadería y sus derivados.





Sr. Miguel Soto
Ovejero de la Estancia
Fuentes del Coyle



— Fuentes del Coyle —
Obreros del establecimiento, clasificando la lana.



Sr. Carlos Reiz
Cocinero Casa Administración



Fuentes del Coyle.- Sr. F. J. Wille, contador del Establecimiento acompañado de algunos
empleados de la Estancia



Sr. Manuel Antiñanco
Mecánico de la Estancia

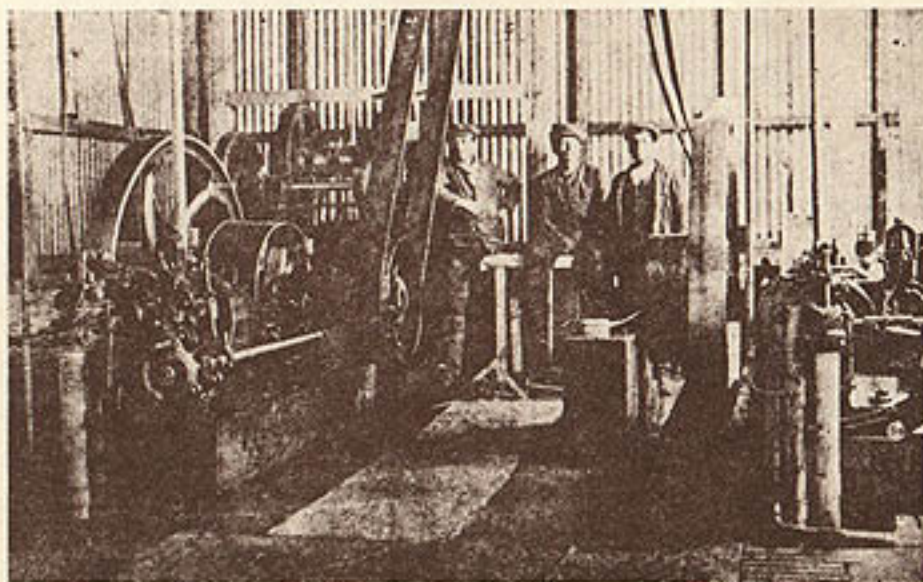

Fuentes del Coyle—Sala de máquinas del Establecimiento



Sr. Pedro Velázquez
Capataz de carretas

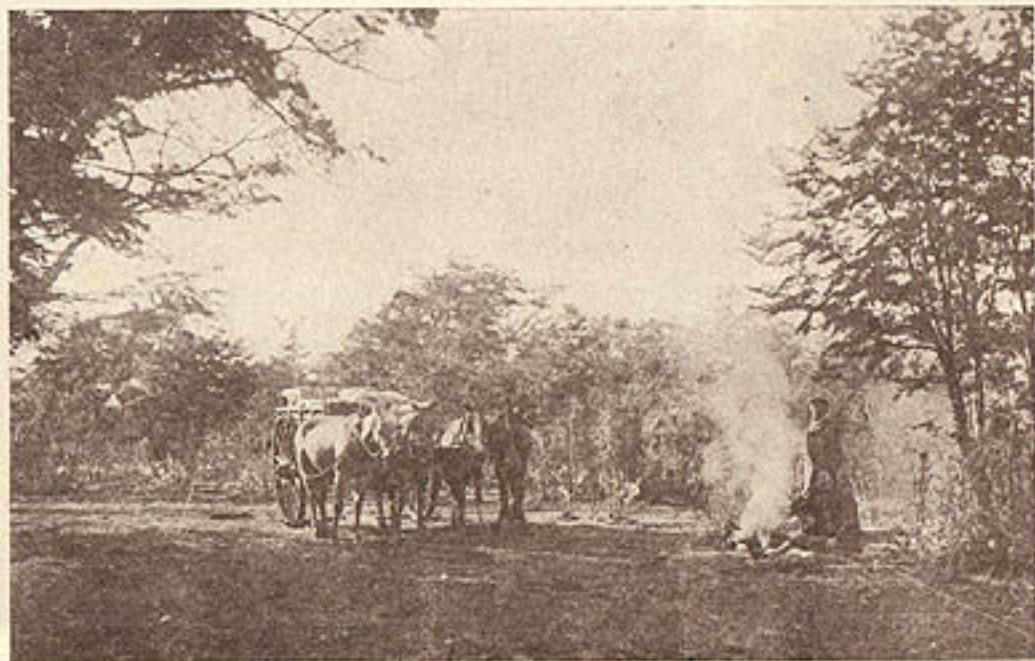

Fuentes del Coyle—Camino de la sección "Laguna Salada"



Sr. William Clifton
Antiguo ovejero de la Estancia



Fuentes del Coyle—Vista general del establecimiento



Sr. Silvestre Bustamante
Capataz de camañistas



Fuentes del Coyle - Vista general de la Casa Administración



Sr. Santiago Gallegos
Cocinero del Establecimiento

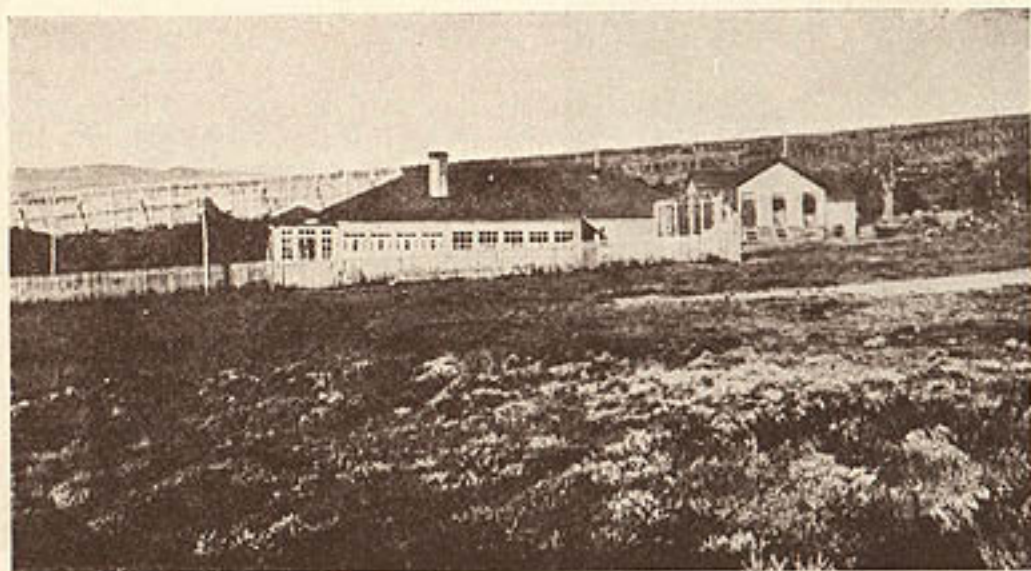

Fuentes del Coyle - Vista de una parte de la Estancia



Sr. Enrique Espinosa
Encargado del despacho de la
Estancia



Fuentes del Coyle Sr. Antonio Dunican, capataz general del Establecimiento



Sr. W. G. Burgess
Antiguo empleado del Esta-
blecimiento



Fuentes del Coyle—Sr. Gualta, camañista de la Estancia, amansando uno de los potros
más bravos del Establecimiento



Rio de las Chinas, después del Torbellino

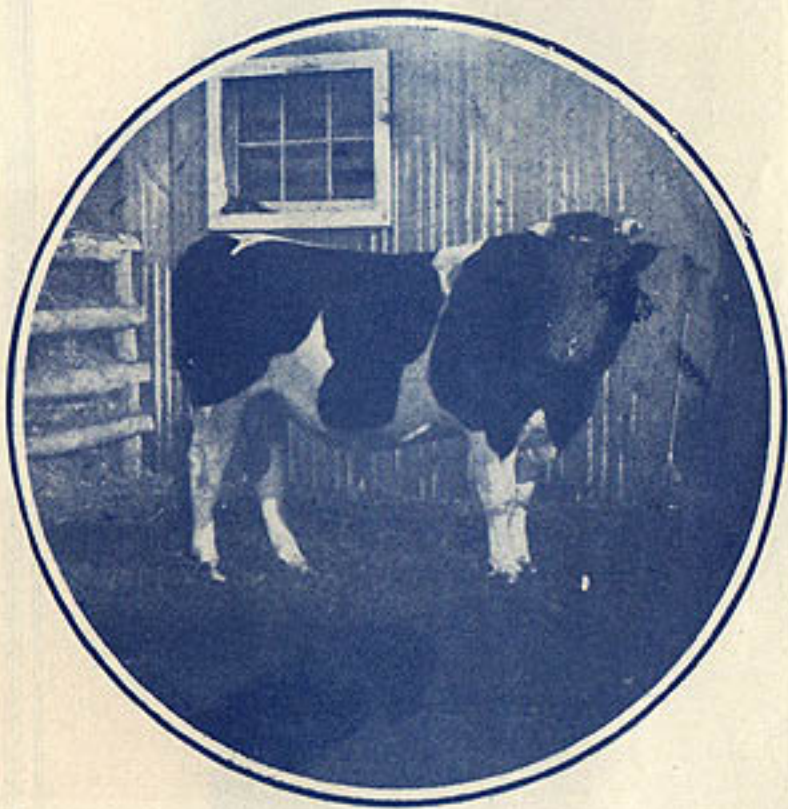

Un buen ejemplar de Toro Holstein

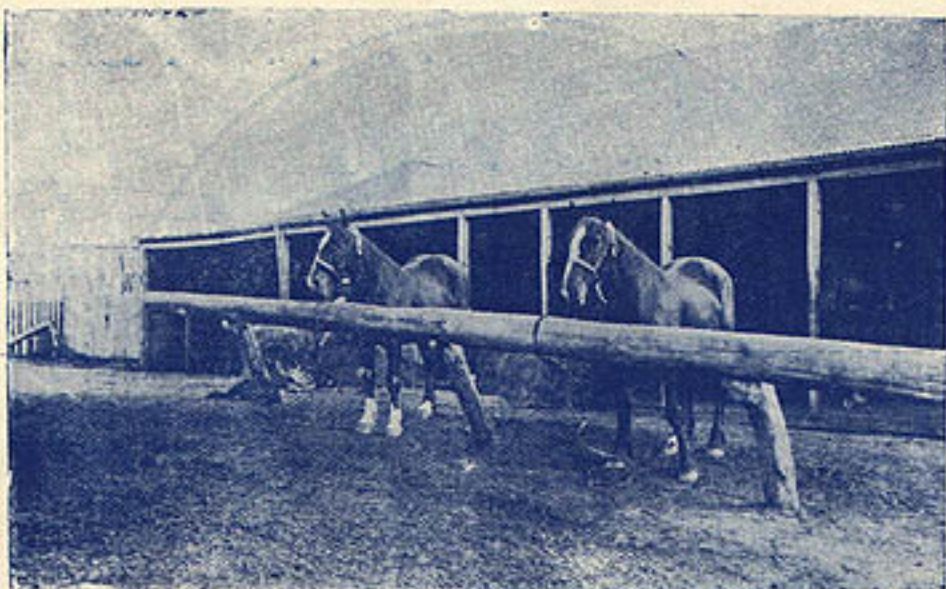

Caballos cocheros

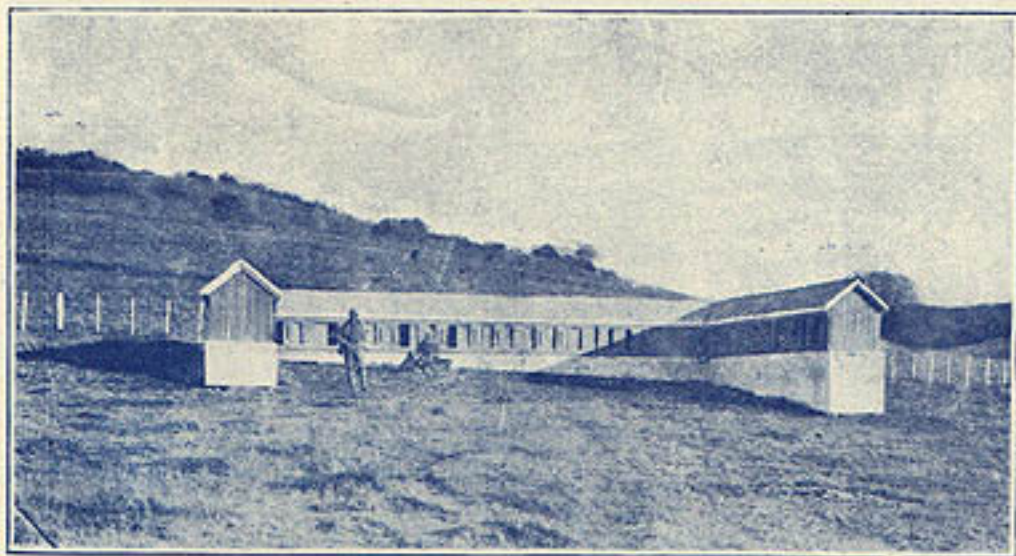

Perrera sistema moderno



Bañando ovejas



Un grupo de Merinos finos

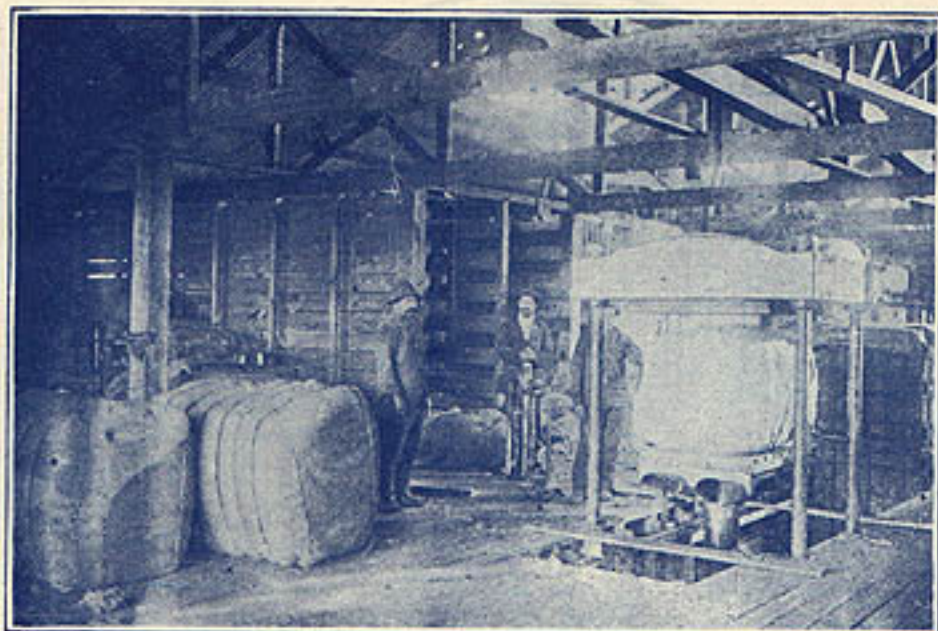

Aprensando lana



Campañistas preparados para dar principio a sus trabajos



Trabajadores de campo preparándose para marcar corderitos

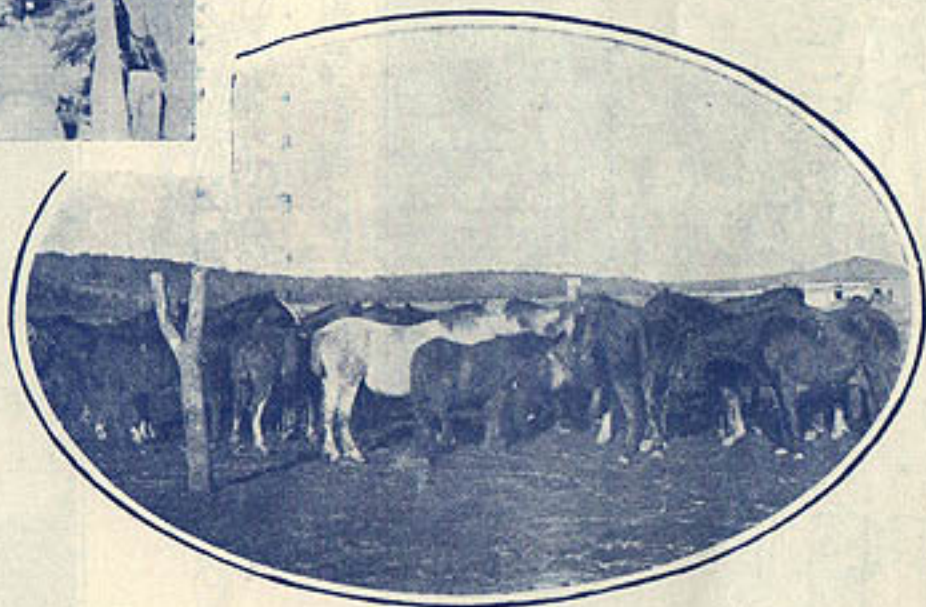

Caballos para el servicio de Estancia





Esquiladores a máquina en pleno trabajo

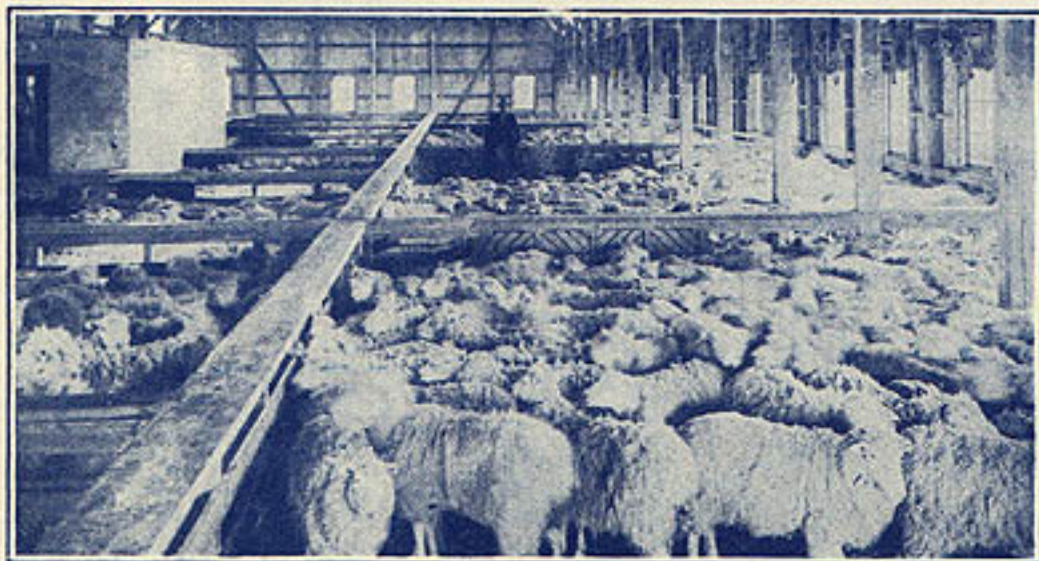

Interior de un galpón de esquila



Clasificando lanares

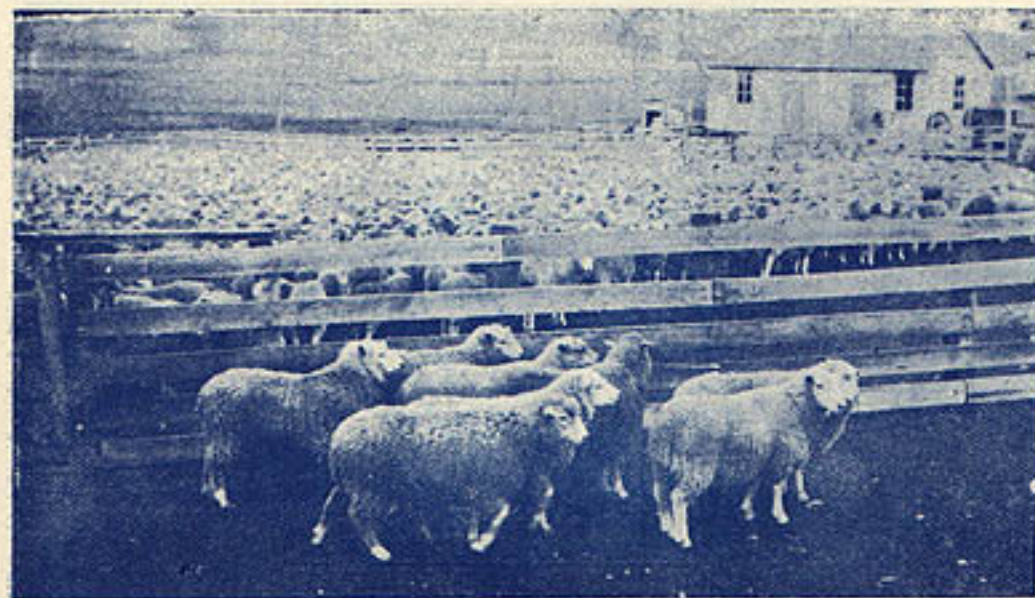

Seleccionando animales



En pleno tiempo de marca



Piño de ovejas con cria

ESTANCIA "RIO LAS CHINAS"

SOCIEDAD BRAUN & VILLARROEL



La Estancia «Río Las Chinas» propiedad de la firma Braun Villarroel, se encuentra ubicada en la zona de Última Esperanza, colindando con los establecimientos ganaderos «Los Leones» y «Laguna Azul».

Como Administrador de esta Estancia está el socio de la misma señor Benjamín Villarroel, hombre de campo, de una actividad poco común entre los dueños de estancias, conocedor

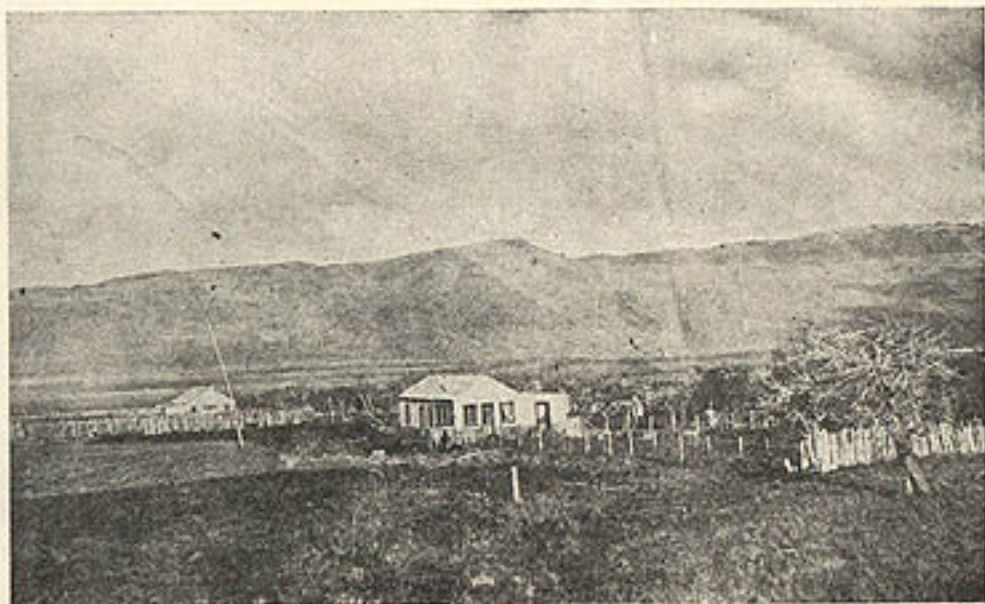

Vista general de la Estancia "Río Las Chinas"

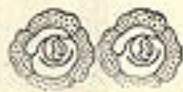

práctico de los trabajos ganaderos a la par que entusiasta promotor de la riqueza del Territorio. Su gran actividad hace que este floreciente establecimiento cada día se vea en mejores condiciones y que el porcentaje de su producción aumente en una forma digna de alabarse.

Las instalaciones de esta Estancia están a la par de las más importantes de esta apartada región.



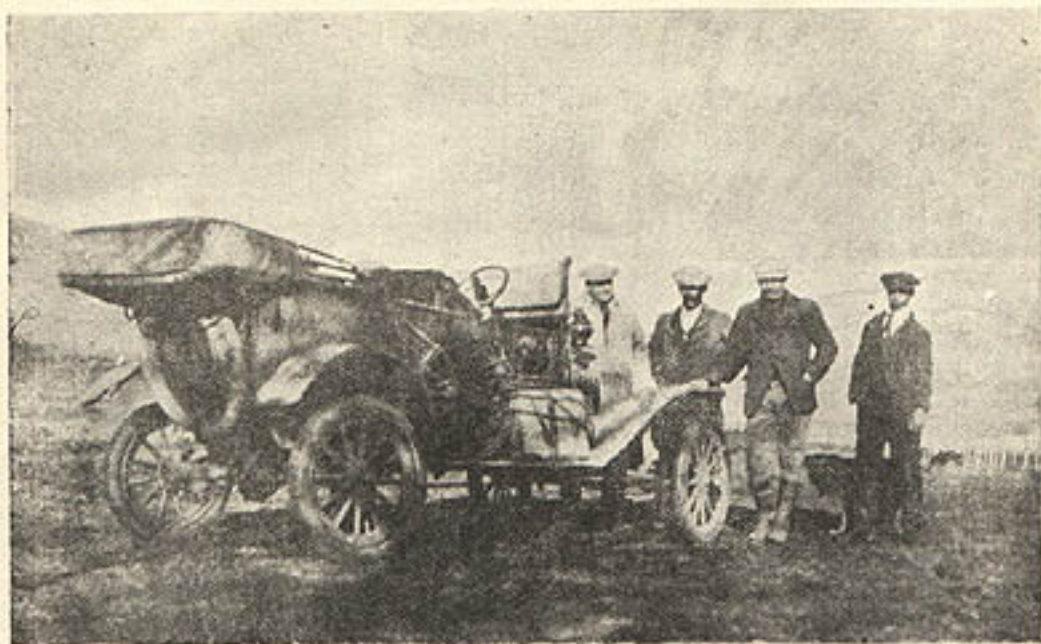

Rio Las Chinas. — Don Benjamin Villarroel acompañado de varios pasajeros

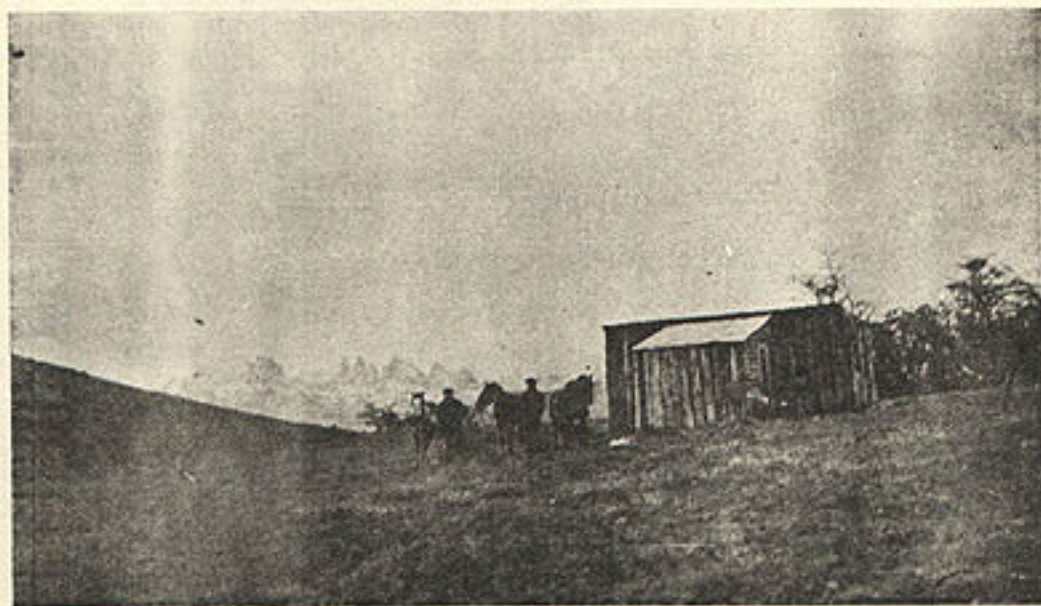

Puesto Rio Las Chinas

El cultivo de la avena en Ultima Esperanza

El señor Kennet Morrison fué uno de los primeros pobladores de Puerto Natales, que se dedicó a la siembra de la avena, y empezando por limpiar campos que al principio parecia muy difícil de realizar por la mucha abundancia de árboles y raíces, terminó con su tesonera labor, por dejarlos en inmejorables condiciones para el cultivo



SR. KENNET MORRISON, EN PLENA LABOR AGRICOLA

de la avena, cereal éste que años atrás y en los tiempos de invierno era un verdadero sacrificio poderlo conseguir.

Actualmente son muchísimos los pobladores que se dedican a la siembra de la avena y es raro el pedazo de terreno de los alrededores de P. Natales que no esté adornado con ella.

CASA GAFO, VILLARROEL & Cía.

RAMOS GENERALES



Frente de la Casa Gafo, Villarroel y Cía.

La Casa Gafo, Villarroel y Cía., no es de las más antiguas de la zona de Última Esperanza, pues solo cuenta con cinco años de vida, pero debido al carácter, amabilidad y competencia comercial del señor Constantino Gafo, hace que sea la favorita del público. Se dedica a la venta de Ramos Generales, las secciones Tienda y Almacén son las más importantes de la casa, teniendo anexadas las de Ferretería, Repuestos de Automóviles, Pinturería y Compra Permanente de toda clase de Cueros.

ALMACEN Y HOTEL "TRES PASOS"

— DE —

ROGELIO FIGUEROA



En el paraje denominado «Tres Pasos», en el mismo camino carretero de Puerto Natales a Cerro Castillo, se encuentra establecido desde hace muchísimos años, el señor Rogelio Figueroa, con un Almacén y Hotel el cual está dotado de to-

Don Rogelio Figueroa
Propietario del Hotel "Tres Pasos"

das las comodidades que exigen esta clase de establecimientos. Debido a lo muy conocido que el señor Rogelio Figueroa es de los pobladores del campo, hace que este acreditado hotel esté continuamente concurrido de clientes y pasajeros.

ALMACEN Y TIENDA "LA AURORA"

-- DE --

AGUSTIN JOUSUFF

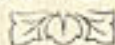

Desde el año 1915 está establecido en Puerto Natales, el señor Agustín Jousuff con una casa comercial de ramos generales.

A modo de ejemplo de virilidad y de carácter, el nombre de don Agustín Jousuff constituye el nombre de un luchador que ha sabido imponer las excelencias de sus características, sobre la vulgaridad de los



obstáculos que han querido obstruirle el paso.

Ha logrado imponerse. Y dentro del comercio se saben valorar sus múltiples merecimientos, así como la integridad de su carácter y su hombría de bien. Amable y culto, atrae por sus maneras y se goza conversando con él, pues sabe hacer amena la conversación.

Frente de la Casa Comercial del Sr. Agustín Jousuff



Peluquería y Perfumería "La Pura Ceba"

DE

JOSE A. MEDINA

Procedente de Rio Gallegos (República Argentina), llegó a Puerto Natales el año 1918 el señor José A. Medina, estableciéndose con una Peluquería en la Calle Ladrilleros. Tanto por el buen trato como por su competencia en el oficio hizo que el local se hiciera estrecho para poder recibir la mucha clientela que acudía diariamente en demanda de sus servicios. En



Sr. JOSE A. MEDINA

Dueño de la Peluquería y Perfumería
"La Pura Ceba"

vista de el favor que le dispensaban sus clientes, y deseo de dotar al pueblo de un Salón de Peluquería en mejores condiciones, el año 1923 se trasladó a su nuevo local, y después de varias importantes reparaciones, inauguró la nueva Peluquería y Perfumería con todo el confort y elegancia que tienen sus similares en la capital del Territorio.

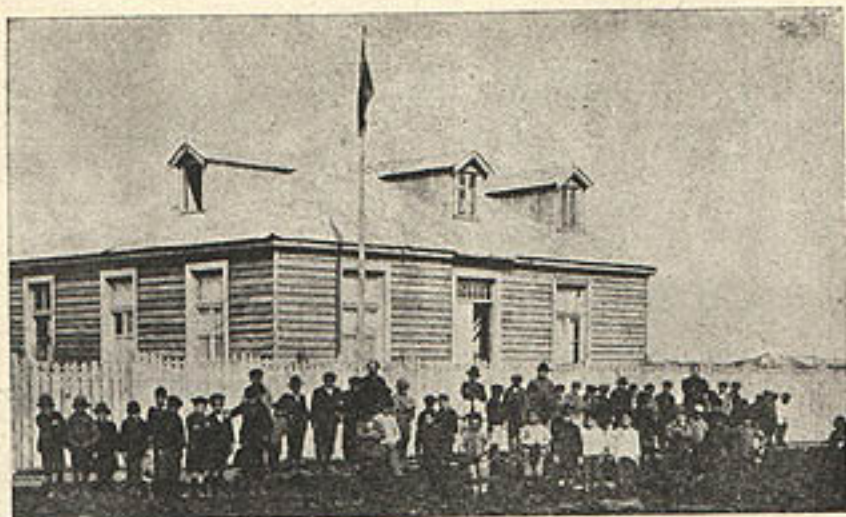

Profesores y alumnos del Colegio Salesiano "José Fagnano" de Pto. Natales



Grupo de los niños que componen el Oratorio Festivo de Puerto Natales

~~Handwritten red scribbles~~

Handwritten blue scribbles

Handwritten green scribbles

IMPRENTA JUGOSLAVA
PUERTA AEREA