

SECRETARIA DE POLITICAS, REGULACION E INSTITUTOS  
**DIRECCION DE ESTADISTICAS E INFORMACION DE SALUD**

SISTEMA ESTADÍSTICO DE SALUD

# ESTADISTICAS VITALES

INFORMACION BASICA - 2008

# **ESTADISTICAS VITALES - INFORMACION BASICA AÑO 2008**

**Diciembre de 2009**

MINISTERIO DE SALUD DE LA NACION  
SECRETARIA DE POLITICAS, REGULACION E INSTITUTOS  
DIRECCION DE ESTADISTICAS E INFORMACION DE SALUD

**AUTORIDADES NACIONALES**

PRESIDENTA DE LA NACION

***DRA. CRISTINA E. FERNÁNDEZ DE KIRCHNER***

MINISTRO DE SALUD

***DR. JUAN L. MANZUR***

SECRETARIO DE POLITICAS, REGULACION E INSTITUTOS

***DR. FERNANDO AVELLANEDA***

**DIRECCION DE ESTADISTICAS E INFORMACION DE SALUD**

*Lic. Elida H. MARCONI*

*Lic. María de las Mercedes Fernández*

*Lic. Karina V. Loiácono  
C.P.N. José A. Garro  
Técn. Est. Salud Catalina Lazaroff  
Aux. Est. Salud María Rosa Machado*

*Lic. Carlos G. Guevel*

*Lic. Adrián Santoro  
Lic. Giselle García  
Técn. Est. Salud Ana María Vander Horden  
Técn. Est. Salud Ada R. Miño  
Sra. Marisa S. Peyton*

*Sra. Nora J. Pérez*

*Srta. Aurea Marisol de Arriba  
Sra. Olga M. Pivchuk  
Sra. Dalinda M. Liendo*

*Lic. Marta E. Grünwaldt*

*Lic. Andrea F. Pantano*

**CONTENIDO:**

	<b>Pág.</b>
INTRODUCCION	1
CONSIDERACIONES SOBRE EL PROCESAMIENTO DE LOS DATOS DEL AÑO 2008	2
ESTRUCTURA DE LA PUBLICACION	5
<b>TABLAS</b>	
TABLA 1 INDICADORES DE NATALIDAD, NUPCIALIDAD, MORTALIDAD GENERAL, INFANTIL Y MATERNA POR JURISDICCIÓN DE RESIDENCIA.- REPÚBLICA ARGENTINA - AÑO 2008	6
TABLA 2 NACIDOS VIVOS REGISTRADOS SEGÚN EDAD DE LA MADRE, POR JURISDICCIÓN DE RESIDENCIA DE LA MADRE.- REPÚBLICA ARGENTINA - AÑO 2008	7
TABLA 3 NACIDOS VIVOS REGISTRADOS SEGÚN NIVEL DE INSTRUCCIÓN DE LA MADRE, POR JURISDICCIÓN DE RESIDENCIA DE LA MADRE.- REPÚBLICA ARGENTINA - AÑO 2008	8
TABLA 4 NACIDOS VIVOS REGISTRADOS SEGÚN NÚMERO DE ORDEN DE NACIDO VIVO, POR JURISDICCIÓN DE RESIDENCIA DE LA MADRE.- REPÚBLICA ARGENTINA - AÑO 2008	9
TABLA 5 NACIDOS VIVOS REGISTRADOS SEGÚN INTERVALOS DE PESO AL NACER, POR JURISDICCIÓN DE RESIDENCIA DE LA MADRE.- REPÚBLICA ARGENTINA - AÑO 2008	10
TABLA 6 NACIDOS VIVOS REGISTRADOS SEGÚN TIPO Y CATEGORIZACIÓN DE PESO AL NACER, POR JURISDICCIÓN DE RESIDENCIA DE LA MADRE - REPÚBLICA ARGENTINA - AÑO 2008	11
TABLA 7 NACIDOS VIVOS REGISTRADOS SEGÚN TIEMPO DE GESTACIÓN, POR JURISDICCIÓN DE RESIDENCIA DE LA MADRE.- REPÚBLICA ARGENTINA - AÑO 2008	12
TABLA 8 NACIDOS VIVOS REGISTRADOS SEGÚN INTERVALOS DE PESO AL NACER Y CATEGORÍAS DE EDAD GESTACIONAL, POR JURISDICCIÓN DE RESIDENCIA DE LA MADRE.- REPÚBLICA ARGENTINA - AÑO 2008	13
TABLA 9 NACIDOS VIVOS REGISTRADOS SEGÚN INTERVALOS DE PESO AL NACER, POR CATEGORÍAS DE EDAD GESTACIONAL.- REPÚBLICA ARGENTINA - AÑO 2008	14
TABLA 10 NACIDOS VIVOS REGISTRADOS SEGÚN NIVEL DE INSTRUCCIÓN DE LA MADRE, POR NÚMERO DE ORDEN DE NACIDO VIVO.- REPÚBLICA ARGENTINA - AÑO 2008	14
TABLA 11 NACIDOS VIVOS REGISTRADOS SEGÚN MÁXIMO NIVEL DE INSTRUCCIÓN ALCANZADO Y EDAD DE LA MADRE POR JURISDICCIÓN DE RESIDENCIA DE LA MADRE - REPÚBLICA ARGENTINA - AÑO 2008	15
TABLA 12 NACIDOS VIVOS REGISTRADOS SEGÚN SITUACIÓN CONYUGAL DE LA MADRE, POR JURISDICCIÓN DE RESIDENCIA DE LA MADRE.- REPÚBLICA ARGENTINA - AÑO 2008	16

TABLA 13	NACIDOS VIVOS REGISTRADOS SEGÚN SEXO, POR JURISDICCIÓN DE RESIDENCIA DE LA MADRE.- REPÚBLICA ARGENTINA - AÑO 2008	16
TABLA 14	NACIDOS VIVOS REGISTRADOS SEGÚN TIPO DE PARTO, POR JURISDICCIÓN DE RESIDENCIA DE LA MADRE.- REPÚBLICA ARGENTINA - AÑO 2008	17
TABLA 15	NACIDOS VIVOS REGISTRADOS SEGÚN JURISDICCIÓN DE OCURRENCIA, POR JURISDICCIÓN DE RESIDENCIA DE LA MADRE.- REPÚBLICA ARGENTINA - AÑO 2008	18
TABLA 16	NACIDOS VIVOS REGISTRADOS SEGÚN LOCAL DE OCURRENCIA, POR JURISDICCIÓN DE OCURRENCIA.- REPÚBLICA ARGENTINA - AÑO 2008	19
TABLA 17	NACIDOS VIVOS REGISTRADOS SEGÚN PERSONA QUE ATENDIÓ EL PARTO, POR JURISDICCIÓN DE OCURRENCIA.- REPÚBLICA ARGENTINA - AÑO 2008	20
TABLA 18	NACIDOS VIVOS REGISTRADOS Y OCURRIDOS EN ESTABLECIMIENTOS DE SALUD SEGÚN TIPO DE ESTABLECIMIENTO E INTERVALOS DE PESO AL NACER, POR JURISDICCIÓN DE RESIDENCIA DE LA MADRE.- REPÚBLICA ARGENTINA – AÑO 2008	21
TABLA 19	NACIDOS VIVOS REGISTRADOS SEGÚN ASOCIACIÓN DE LA MADRE A ALGÚN SISTEMA DE ATENCIÓN DE LA SALUD Y LOCAL DE OCURRENCIA, POR JURISDICCIÓN DE RESIDENCIA DE LA MADRE.- REPÚBLICA ARGENTINA – AÑO 2008	22
TABLA 20	CANTIDAD DE NACIDOS VIVOS INSCRIPTOS SEGÚN AÑO DE OCURRENCIA POR JURISDICCIÓN DE REGISTRO. – REPÚBLICA ARGENTINA – AÑO 2008	23
TABLA 21	INDICADORES SELECCIONADOS DE NATALIDAD. – REPUBLICA ARGENTINA – AÑO 2008	24
TABLA 22	DEFUNCIONES SEGÚN EDAD, POR JURISDICCIÓN DE RESIDENCIA Y SEXO.- REPÚBLICA ARGENTINA - AÑO 2008 AMBOS SEXOS	25
TABLA 22 A	DEFUNCIONES SEGÚN EDAD, POR JURISDICCIÓN DE RESIDENCIA Y SEXO.- REPÚBLICA ARGENTINA - AÑO 2008 VARONES	27
TABLA 22 B	DEFUNCIONES SEGÚN EDAD, POR JURISDICCIÓN DE RESIDENCIA Y SEXO.- REPÚBLICA ARGENTINA - AÑO 2008 MUJERES	29
TABLA 23	TASAS DE MORTALIDAD ESPECÍFICAS POR 1000 HABITANTES SEGÚN GRUPOS DE EDAD Y SEXO, POR JURISDICCIÓN DE RESIDENCIA DE LOS FALLECIDOS.- REPÚBLICA ARGENTINA - AÑO 2008 AMBOS SEXOS	31
TABLA 23 A	TASAS DE MORTALIDAD ESPECÍFICAS POR 1000 HABITANTES SEGÚN GRUPOS DE EDAD Y SEXO, POR JURISDICCIÓN DE RESIDENCIA DE LOS FALLECIDOS. – REPÚBLICA ARGENTINA - AÑO 2008 VARONES	32

TABLA 23 B	TASAS DE MORTALIDAD ESPECÍFICAS POR 1000 HABITANTES SEGÚN GRUPOS DE EDAD Y SEXO, POR JURISDICCIÓN DE RESIDENCIA DE LOS FALLECIDOS.- REPÚBLICA ARGENTINA - AÑO 2008 MUJERES	33
TABLA 24	CANTIDAD DE DEFUNCIONES POR GRUPOS DE EDAD Y SEXO, SEGÚN GRUPOS DE CAUSAS SELECCIONADAS. REPÚBLICA ARGENTINA - AÑO 2008 - AMBOS SEXOS	34
TABLA 24 A	CANTIDAD DE DEFUNCIONES POR GRUPOS DE EDAD Y SEXO, SEGÚN GRUPOS DE CAUSAS SELECCIONADAS. REPÚBLICA ARGENTINA - AÑO 2008 - VARONES	37
TABLA 24 B	CANTIDAD DE DEFUNCIONES POR GRUPOS DE EDAD Y SEXO, SEGÚN GRUPOS DE CAUSAS SELECCIONADAS. REPÚBLICA ARGENTINA – AÑO 2008 – MUJERES	40
TABLA 25	DEFUNCIONES SEGÚN EDAD, POR CAUSA DE MUERTE Y SEXO. TOTAL DEL PAIS. – REPÚBLICA ARGENTINA – AÑO 2008 - AMBOS SEXOS	43
TABLA 25 A	DEFUNCIONES SEGÚN EDAD, POR CAUSA DE MUERTE Y SEXO. TOTAL DEL PAIS. – REPÚBLICA ARGENTINA – AÑO 2008- VARONES	51
TABLA 25 B	DEFUNCIONES SEGÚN EDAD, POR CAUSA DE MUERTE Y SEXO. TOTAL DEL PAIS. – REPÚBLICA ARGENTINA – AÑO 2008 - MUJERES	59
TABLA 26	PRINCIPALES CAUSAS DE DEFUNCIÓN SEGÚN GRUPOS DE EDAD, POR SEXO. - REPÚBLICA ARGENTINA - AÑO 2008	67
TABLA 27	DEFUNCIONES POR CAUSAS EXTERNAS CLASIFICADAS SEGÚN MECANISMO DE LA MUERTE E INTENCIONALIDAD POR SEXO. - REPUBLICA ARGENTINA - AÑO 2008	72
TABLA 28	CANTIDAD DE DEFUNCIONES SEGÚN LUGAR DE OCURRENCIA Y GRUPOS DE EDAD, POR JURISDICCIÓN DE RESIDENCIA . – REPÚBLICA ARGENTINA – AÑO 2008	73
TABLA 29	CANTIDAD DE DEFUNCIONES POR LOCAL DE OCURRENCIA, SEGÚN JURISDICCIÓN DE RESIDENCIA DEL FALLECIDO. – REPÚBLICA ARGENTINA – AÑO 2008	74
TABLA 30	CANTIDAD DE DEFUNCIONES POR LOCAL DE OCURRENCIA, SEGÚN GRUPOS DE EDAD DE LOS FALLECIDOS. REPÚBLICA ARGENTINA – AÑO 2008	75
TABLA 31	CANTIDAD DE DEFUNCIONES SEGÚN ESTABLECIMIENTO DE OCURRENCIA DE LA DEFUNCIÓN Y ASOCIACIÓN A ALGÚN SISTEMA DE ATENCIÓN DE LA SALUD, POR GRUPO DE EDAD DEL FALLECIDO. – REPÚBLICA ARGENTINA – AÑO 2008	76
TABLA 32	DEFUNCIONES INFANTILES Y TASAS POR 1.000 NACIDOS VIVOS, DE MORTALIDAD INFANTIL, NEONATAL Y POSTNEONATAL, POR JURISDICCIÓN DE RESIDENCIA DE LA MADRE.- REPÚBLICA ARGENTINA - AÑO 2008	77

TABLA 33	TASAS DE MORTALIDAD INFANTIL, POR JURISDICCIÓN DE RESIDENCIA DE LA MADRE. REPÚBLICA ARGENTINA – AÑOS 1980 – 2008	78
TABLA 34	CANTIDAD DE DEFUNCIONES NEONATALES, PORCENTAJES Y TASAS DE MORTALIDAD POR 1000 NACIDOS VIVOS, SEGÚN GRUPOS DE CAUSAS BASADOS EN CRITERIOS DE REDUCIBILIDAD.- REPÚBLICA ARGENTINA – AÑO 2008	80
TABLA 35	CANTIDAD DE DEFUNCIONES POSTNEONATALES, PORCENTAJES Y TASAS DE MORTALIDAD POR 1000 NACIDOS VIVOS, SEGÚN GRUPOS DE CAUSAS BASADOS EN CRITERIOS DE REDUCIBILIDAD.- REPÚBLICA ARGENTINA AÑO 2008	80
TABLA 36	CANTIDAD DE DEFUNCIONES DE MENORES DE 1 AÑO SEGÚN INTERVALOS DE PESO AL NACER (en gramos), POR JURISDICCIÓN DE RESIDENCIA DE LA MADRE. REPÚBLICA ARGENTINA – AÑO 2008	81
TABLA 36A	CANTIDAD DE DEFUNCIONES NEONATALES SEGÚN INTERVALOS DE PESO AL NACER (en gramos), POR JURISDICCIÓN DE RESIDENCIA DE LA MADRE- REPÚBLICA ARGENTINA – AÑO 2008	82
TABLA 36B	CANTIDAD DE DEFUNCIONES POSTNEONATALES SEGÚN INTERVALOS DE PESO AL NACER (en gramos), POR JURISDICCIÓN DE RESIDENCIA DE LA MADRE.- REPÚBLICA ARGENTINA – AÑO 2008	83
TABLA 37	CANTIDAD DE DEFUNCIONES DE MENORES DE 5 AÑOS POR GRUPOS DE EDAD, SEGÚN CAUSAS SELECCIONADAS. REPÚBLICA ARGENTINA – AÑO 2008	84
TABLA 38	MORTALIDAD MATERNA SEGÚN CAUSAS DE MUERTE Y GRUPOS DE EDAD DE LAS FALLECIDAS Y TASA DE MORTALIDAD MATERNA POR 10.000 NACIDOS VIVOS.- REPÚBLICA ARGENTINA – AÑO 2008	86
TABLA 39	DEFUNCIONES MATERNAS POR GRUPOS DE CAUSAS Y DEFUNCIONES MATERNAS TARDÍAS SEGÚN JURISDICCIÓN DE RESIDENCIA. – REPUBLICA ARGENTINA – AÑO 2008	87
TABLA 40	DEFUNCIONES MATERNAS POR GRUPOS DE EDAD SEGÚN JURISDICCIÓN DE RESIDENCIA. – REPUBLICA ARGENTINA – AÑO 2008	88
TABLA 41	TASAS DE MORTALIDAD MATERNA POR 10.000 NACIDOS VIVOS SEGÚN JURISDICCIÓN DE RESIDENCIA DE LAS FALLECIDAS, POR AÑO DE REGISTRO. – REPÚBLICA ARGENTINA – AÑOS 1980 A 2008.	89
TABLA 42	DEFUNCIONES FETALES Y TASAS DE MORTALIDAD PERINATAL Y FETAL, POR JURISDICCIÓN DE RESIDENCIA DE LA MADRE. REPUBLICA ARGENTINA – AÑO 2008	91
TABLA 43	DEFUNCIONES FETALES POR TIEMPO DE GESTACIÓN, SEGÚN JURISDICCIÓN DE REGISTRO. REPUBLICA ARGENTINA – AÑO 2008	92
TABLA 44	DEFUNCIONES FETALES SEGÚN EDAD GESTACIONAL, POR JURISDICCIÓN DE RESIDENCIA DE LA MADRE. REPÚBLICA ARGENTINA – AÑO 2008	93



TABLA 45	DEFUNCIONES FETALES SEGÚN INTERVALOS DE PESO, POR JURISDICCIÓN DE RESIDENCIA DE LA MADRE.- REPÚBLICA ARGENTINA – AÑO 2008	94
TABLA 46	DEFUNCIONES FETALES SEGÚN EDAD GESTACIONAL E INTERVALOS DE PESO. REPÚBLICA ARGENTINA – AÑO 2008	95
TABLA 47	DEFUNCIONES FETALES SEGÚN CONDICIÓN DEL FETO, POR JURISDICCIÓN DE RESIDENCIA DE LA MADRE.- REPÚBLICA ARGENTINA – AÑO 2008	96
TABLA 48	DEFUNCIONES FETALES SEGÚN AGRUPAMIENTO DE CAUSAS DE MUERTE E INTERVALOS DE PESO. - REPÚBLICA ARGENTINA. – AÑO 2008	97

**GRÁFICOS**

98

TASA DE MORTALIDAD INFANTIL POR JURISDICCIÓN DE RESIDENCIA DE LA MADRE - REPÚBLICA ARGENTINA - AÑO 2008

DISTRIBUCIÓN DE LAS MUERTES NEONATALES SEGÚN CRITERIOS DE REDUCIBILIDAD  
- REPÚBLICA ARGENTINA – AÑO 2008

DISTRIBUCIÓN DE LAS MUERTES POSTNEONATALES SEGÚN CRITERIOS DE REDUCIBILIDAD  
- REPÚBLICA ARGENTINA – AÑO 2008

TASAS DE MORTALIDAD INFANTIL, NEONATAL Y POSTNEONATAL CADA 1.000 NACIDOS VIVOS - REPÚBLICA ARGENTINA -  
AÑOS 1980- 2008

TASA DE MORTALIDAD MATERNA POR JURISDICCIÓN DE RESIDENCIA DE LA FALLECIDA  
- REPÚBLICA ARGENTINA - AÑO 2008

DISTRIBUCIÓN DE LA MORTALIDAD MATERNA POR CAUSAS. - REPÚBLICA ARGENTINA - AÑO 2008

TASAS DE MORTALIDAD MATERNA CADA 10.000 NACIDOS VIVOS. REPÚBLICA ARGENTINA - AÑOS 1980-2008

<b>ANEXO</b>	106
POBLACIÓN SEGÚN SEXO Y GRUPOS QUINQUENALES DE EDAD, ESTIMADA AL 30-VI-08 POR PROVINCIAS - AMBOS SEXOS	107
POBLACIÓN SEGÚN SEXO Y GRUPOS QUINQUENALES DE EDAD, ESTIMADA AL 30-VI-08 POR PROVINCIAS - VARONES	108
POBLACIÓN SEGÚN SEXO Y GRUPOS QUINQUENALES DE EDAD, ESTIMADA AL 30-VI-08 POR PROVINCIAS - MUJERES	109
CANTIDAD Y PORCENTAJE DE DEFUNCIONES POR CAUSAS MAL DEFINIDAS SEGÚN JURISDICCIÓN DE OCURRENCIA Y GRUPOS DE EDAD - REPÚBLICA ARGENTINA - AÑO 2008.	110
<b>ANEXO METODOLÓGICO</b>	111
DEFINICIONES, CONCEPTOS E INDICADORES UTILIZADOS	112
LISTA DE MORTALIDAD SEGÚN CAUSAS SELECCIONADAS	123
LISTA BÁSICA PARA LA TABULACIÓN DE MORTALIDAD	125
LISTA DE CAUSAS SELECCIONADAS PARA MORTALIDAD PERINATAL	129
LISTA DE TABULACIÓN PARA LA MORTALIDAD INFANTIL Y DEL NIÑO	130
LISTA DE TABULACIÓN PARA LA MORTALIDAD POR CAUSAS VIOLENTAS	132

## INTRODUCCION

Esta publicación difunde información estadística básica que se complementa con otras Series y Boletines de la Dirección de Estadísticas e Información de Salud (DEIS).

Contiene información sobre NACIDOS VIVOS, MATRIMONIOS, DEFUNCIONES Y DEFUNCIONES FETALES para el total del país y por jurisdicción, incluyendo tasas y distribuciones relativas.

Se elaboró a partir de los datos disponibles para el año 2008 provenientes de los registros permanentes de ESTADISTICAS VITALES:

- Informe Estadístico de Nacido Vivo
- Informe Estadístico de Defunción
- Informe Estadístico de Defunción Fetal
- Informe Estadístico de Matrimonio

Los objetivos de esta publicación son los siguientes:

- difundir información sobre hechos vitales, y
- estimular el intercambio entre productores y usuarios.

La obtención de los datos supone el cumplimiento de las siguientes etapas:

- a nivel local, los establecimientos y el personal de salud certifican los hechos y captan los datos básicos en los instrumentos de recolección de datos normatizados. Los registros civiles y sus delegaciones inscriben y registran legalmente los hechos vitales. A ellos compete, además, la transmisión de los datos al nivel jurisdiccional;

- a nivel jurisdiccional (cada provincia y la Ciudad Autónoma de Buenos Aires), las unidades de Estadísticas Vitales y de Salud realizan la recepción, el control, la codificación, el ingreso y la elaboración de los datos, suministrando anualmente los archivos al nivel nacional;

- el nivel nacional (la Dirección de Estadísticas e Información de Salud), es el encargado de elaborar las estadísticas sobre hechos vitales para el total del país. También interviene en la normatización de todos los procesos que hacen a la producción de información. Asimismo publica y difunde información de interés nacional, teniendo en cuenta recomendaciones internacionales.

Desde 1994 hasta la actualidad, existe sólo un año de diferencia entre la recolección de los datos en el nivel local y la publicación y difusión de los mismos en el nivel nacional. Para un país de organización político-administrativa federal, esta demora puede considerarse muy buena y no tiene antecedentes desde la implementación del Sistema Estadístico de Salud (SES).

Esto significa un gran esfuerzo para la Dirección de Estadísticas e Información de Salud y el Sistema Estadístico de Salud que, a pesar de las dificultades, lograron estos avances.

Resulta importante destacar también que, a partir de la información de 1995, los archivos nacionales de nacimientos, defunciones y defunciones fetales contienen información actualizada de todas las jurisdicciones del país.

Es de señalar la importancia -para la mejoría del Subsistema de Estadísticas Vitales- de la existencia de la Comisión Interinstitucional de Estadísticas Vitales y de Registro Civil, coordinada por el Instituto Nacional de Estadística y Censos (INDEC) como organismo rector del Sistema Estadístico Nacional (SEN) e integrada por la Dirección de Estadísticas e Información de Salud del Ministerio de Salud, la Subsecretaría de Población y el Registro Nacional de las Personas del Ministerio del Interior y las Direcciones Provinciales de Registro Civil.

Por último, corresponde agradecer a todos los que posibilitaron de una u otra manera la edición de esta publicación, en especial a los Registros Civiles y a las unidades de estadísticas jurisdiccionales componentes del Sistema Estadístico de Salud.

## **CONSIDERACIONES SOBRE EL PROCESAMIENTO DE LOS DATOS DEL AÑO 2008**

Las Estadísticas Vitales son parte del Sistema Estadístico de Salud (SES), siendo responsabilidad del Ministerio de Salud de la Nación por delegación del Instituto Nacional de Estadística y Censos.

La Dirección de Estadísticas e Información de Salud (DEIS) del Ministerio de Salud de la Nación, responsable de la coordinación del SES y la centralización de los datos, proporciona normas uniformes de recolección, elaboración y análisis de la información estadística, entre las cuales se encuentran las correspondientes a los hechos vitales, basadas en los principios y recomendaciones de la División Estadística del Departamento de Asuntos Económicos y Sociales de Naciones Unidas y de la Organización Mundial de la Salud, lo que contribuye a la homogeneidad y comparabilidad de los datos.

Se ha logrado mejorar los tiempos de procesamiento de manera considerable, tanto en el nivel nacional como en los niveles jurisdiccionales del Sistema Estadístico de Salud

En algunas áreas de ciertas provincias, persisten problemas de cobertura y de calidad de datos para algunas variables de registro más complejo. Se observan, en dichos casos, variaciones importantes en el número de hechos vitales y, consecuentemente, en las tasas resultantes.

Con el objeto de mejorar la presentación de los tabulados sobre nacidos vivos y defunciones fetales, se ha realizado una consistencia especial entre peso del feto y edad gestacional.

Asimismo, se considera conveniente aclarar que las defunciones fetales, y en especial las tempranas, poseen un subregistro importante que debe ser considerado en el análisis e interpretación de los datos.

Ante la existencia de defunciones ocurridas tres o más años antes del año de registro, que representan menos del 0,7 por mil del total de defunciones, se tomó la decisión de excluirlas del archivo nacional desde el año 2006.

En el presente, tanto en el nivel nacional como en los niveles jurisdiccionales, se continúan desarrollando actividades para la adecuación y el fortalecimiento del Sistema Estadístico de Salud.

En la XV Reunión Nacional de Estadísticas de Salud, realizada en la Ciudad de Buenos Aires del 28 al 30 de junio de 1999, se aprobaron los contenidos de los nuevos formularios de recolección de datos del Subsistema de Estadísticas Vitales como asimismo las correspondientes instrucciones para su llenado, acordándose la implementación de los mismos a partir del 1º de enero del año 2001.

### **EL USO DE LA CLASIFICACION ESTADISTICA INTERNACIONAL DE ENFERMEDADES Y PROBLEMAS RELACIONADOS CON LA SALUD - DECIMA REVISION (CIE-10).**

A partir de la información del año 1997 las causas de muerte se codifican según la Clasificación Estadística Internacional de Enfermedades y Problemas Relacionados con la Salud - Décima Revisión (CIE-10). El Sistema Estadístico de Salud ha adoptado la CIE-10 para la codificación de la causa de muerte a partir del 1º de enero de 1997 y para la codificación de los diagnósticos de egreso de los establecimientos con internación que informan al Sistema, desde el 1º de enero de 1998.

Esta decisión, se encuadra dentro de las Recomendaciones sobre Estrategias y Cursos de Acción surgidas del "Grupo de consulta sobre aplicación de la CIE-10 en los países del MERCOSUR", reunido en Montevideo, Uruguay, en diciembre de 1995. El objetivo de la reunión fue coordinar actividades y cursos de acción comunes, con el fin de lograr una utilización racional de los recursos disponibles en estos países para la implementación de la CIE-10.

La clasificación de enfermedades, formalizada en 1893 como Lista Internacional de Causas de Defunción, ha tenido numerosas y relevantes modificaciones desde su implementación.

La CIE-10 contiene los más amplios cambios desde la Sexta Revisión a nivel de categorías, conceptos y definiciones. En función de ello, los datos de morbilidad y de mortalidad deben interpretarse considerando estos cambios.

En esta publicación se reemplaza la Lista Básica para la Tabulación presentada en el Volumen 1 de la Clasificación Estadística Internacional de Enfermedades y Problemas Relacionados con la Salud - Décima Revisión (CIE-10), por una lista recomendada por la OMS para la presentación estadística de las causas básicas de muerte.

Esto posibilita la comparación de la información del país con la de los otros países en las publicaciones anuales del mencionado organismo internacional. Sin embargo, por los cambios que introduce la CIE-10, no garantiza en forma absoluta la comparabilidad retrospectiva dentro del país.

Además, y con el objetivo de satisfacer distintos tipos de demandas habituales para el SES, se incorporan otras listas de agrupamientos de causas de muerte, aplicables a grupos específicos de causas –violencias-; a grupos de edad seleccionados -menores de 1 año-, etc.

Es necesario destacar y agradecer, muy especialmente, el apoyo brindado al Sistema Estadístico de Salud por la Comisión Nacional de Clasificación de Enfermedades (CNCE) para implementar en el país la CIE-10. Esta Comisión ha participado activamente en la preparación de material didáctico y en la organización y realización de talleres y cursos para codificadores de morbilidad y de mortalidad, destinados a presentar la nueva clasificación y contribuir a su adecuada utilización.

## **COBERTURA DE LOS DATOS**

Estudios realizados por el Sistema Estadístico de Salud en distintas jurisdicciones, identificaron la existencia de subregistro de nacimientos, que obedecía a un conjunto de factores, entre ellos, el arancel a pagar para la obtención del Documento Nacional de Identidad (DNI) al nacimiento. El Decreto N° 262 del 25 de junio de 2003 derogó el pago de dicho arancel para todos los nacimientos ocurridos en el país por un año. El Decreto N° 832 del 24 de junio de 2004 prorrogó la vigencia de la derogación del arancel por un año más y, por otro año, se logró el mismo objetivo con el Decreto 819 del 24 de junio de 2005. La Ley 26.061/05- Decreto Reglamentario 415/06-, estableció la gratuidad del otorgamiento del primer Documento Nacional de Identidad a todos los niños y niñas y adolescentes nacidos en el territorio nacional, en forma permanente.

Durante el año 2000, la DEIS en coordinación con el Programa Materno Infantil y Nutrición (PROMIN), el Instituto Nacional de Estadística y Censos (INDEC) y las oficinas jurisdiccionales responsables de las Estadísticas Vitales de cinco provincias (Chaco, Formosa, La Rioja, Salta y Santiago del Estero), realizó una investigación en establecimientos asistenciales y áreas seleccionados, basada en el pareo de distintas fuentes de datos, que confirmó la existencia de omisión de registro de nacimientos.

Con la misma metodología y similares resultados, la Dirección de Estadísticas e Información de Salud, en coordinación con UNICEF y la oficina jurisdiccional responsable de las Estadísticas Vitales de Tucumán, realizó una investigación en esta provincia durante el año 2001.

Estos estudios permitieron, a su vez, detectar subregistro de defunciones infantiles de magnitud inferior a los nacimientos, salvo en la jurisdicción de Santiago del Estero en donde alcanzó niveles muy importantes.

En el transcurso del año 2005 y el año 2008, con el auspicio de las becas Ramón Carrillo - Arturo Oñativia de la Comisión Nacional de Programas de Investigación Sanitaria (CONAPRIS), se realizó el Estudio Multicéntrico "Omisión de Registro Civil y Estadístico de Hechos Vitales". La investigación con una metodología similar a la anterior, fue coordinada por la Dirección de Estadísticas e Información de Salud y participaron las oficinas jurisdiccionales responsables de las Estadísticas Vitales. Se realizó en las provincias mencionadas precedentemente incluyéndose, además, otras ocho jurisdicciones.

En total, el estudio abarcó 27 establecimientos asistenciales de 16 áreas seleccionados de 14 provincias (Catamarca, Corrientes, Chaco, Formosa, La Pampa, La Rioja, Mendoza, Misiones, Neuquén, Salta, San Juan, Santa Fe, Santiago del Estero y Tucumán). También este estudio permitió, por un lado, identificar la mejoría en el registro - en aquellas provincias en donde se realizaba la investigación por segunda vez - y, por otro lado, detectar subregistro de defunciones infantiles de magnitud inferior a los nacimientos, salvo - nuevamente - en la jurisdicción de Santiago del Estero en donde alcanzó niveles importantes (inclusive mayores a los hallados en el estudio del 2000).

La Dirección General de Planificación, Evaluación de Proyectos y de Estadísticas y Censos de Santiago del Estero (responsable del Subsistema Provincial de Estadísticas Vitales), conjuntamente con profesionales de la DEIS ya habían detectado también esta subinscripción de defunciones infantiles. El pareo de información - realizado en las investigaciones del año 2000 y del año 2005 - entre las defunciones infantiles ocurridas en establecimientos de salud y las inscriptas en el registro civil, además de la comparación entre los registros hospitalarios y los de estadísticas vitales realizada en los años 2002 -2008, demostraron que la magnitud de la omisión sigue siendo muy importante y condiciona la validez de los indicadores de mortalidad infantil.

Otros hallazgos del estudio multicéntrico, mencionado precedentemente, que merecen destacarse son los siguientes:

- La omisión de nacidos vivos que surge de comparar los datos que brinda el Censo Nacional de Población y Viviendas 2001 con los nacidos vivos registrados en el Subsistema de Estadísticas Vitales es el 6% para el total del país, si se toman como referencia los datos publicados para el mismo año, y se reduce a menos del 3% si se consideran las inscripciones tardías que se produjeron a lo largo de los años 2002 a 2005.
- Para el total de las catorce provincias estudiadas, la frecuencia de inscripciones más allá del año de nacimiento (2003) fue del 1,9% con variaciones entre provincias. Para los hospitales y departamentos analizados la frecuencia de inscripciones más allá del año de nacimiento fue del 2,2%.
- A partir de la vigencia del decreto de gratuidad del DNI al nacimiento, en todas las jurisdicciones estudiadas, se observó una marcada disminución en el número de inscripciones más allá de los 365 días del nacimiento: de 2,9% en el primer semestre a 0,8% en el segundo, para el total de provincias estudiadas.
- Con excepción de Corrientes, La Pampa, y Santa Fe, en las que no se registraron variaciones, en el resto de las jurisdicciones se observó una disminución entre 6 a 14 días en la mediana del tiempo de inscripción comparado el primer semestre del año respecto del segundo. Este fenómeno es más marcado en los hospitales del Subsector Oficial analizados.

## ESTRUCTURA DE LA PUBLICACION

La estructura de la publicación comprende:

- Tablas de nacimientos según las siguientes variables:
  - jurisdicción de residencia de la madre
  - jurisdicción de registro del nacimiento
  - jurisdicción de ocurrencia del nacimiento
  - edad de la madre
  - nivel de instrucción de la madre
  - pertenencia o asociación a sistemas de atención de la salud
  - número de orden de nacido vivo
  - peso al nacer del nacido vivo
  - tiempo de gestación
  - sexo del nacido vivo
  - situación conyugal de la madre
  - tipo de parto
  - local de ocurrencia y persona que atendió el parto
  - año de ocurrencia
- Tablas de defunciones según las siguientes variables:
  - jurisdicción de residencia
  - edad
  - sexo
  - causa básica de muerte
  - peso al nacer del fallecido menor de 1 año
  - pertenencia o asociación a sistemas de atención de la salud
  - situación laboral del fallecido
  - local de ocurrencia de la defunción
- Evolución de la mortalidad infantil entre 1980 y 2008.
- Evolución de la mortalidad materna entre 1980 y 2008.
- Tablas de defunciones fetales según las siguientes variables:
  - jurisdicción de registro, de ocurrencia y de residencia de la madre
  - peso del feto
  - tiempo de gestación
  - causa básica de muerte
  - condición del feto
- Gráficos de mortalidad infantil y materna.
- Anexo
  - Población total del país estimada al 30-6-08 según jurisdicción, por sexo y grupos de edad.
- Anexo Metodológico
  - Definiciones, conceptos y fórmulas utilizadas.
  - Lista de mortalidad según causas seleccionadas
  - Lista Básica para la tabulación de mortalidad
  - Lista de causas seleccionadas para mortalidad perinatal
  - Lista de tabulación para la mortalidad infantil y del niño
  - Lista de tabulación para la mortalidad por causas violentas

TABLAS



TABLA 1 : INDICADORES DE NATALIDAD, NUPCIALIDAD, MORTALIDAD GENERAL, INFANTIL Y MATERNA POR JURISDICCIÓN DE RESIDENCIA.  
 REPÚBLICA ARGENTINA - AÑO 2008

JURISDICCIÓN DE RESIDENCIA	POBLACIÓN	NACIDOS VIVOS	MATRI-MONIOS	DEFUNC. TOTALES	DEFUNC. DE MENORES DE 1 AÑO	DEFUNC. MATERNAS	TASA DE NATALIDAD	TASA DE NUPCIALIDAD	TASA DE MORTALIDAD	TASA DE MORTALIDAD INFANTIL	TASA DE MORTALIDAD MATERNA
<b>REPÚBLICA ARGENTINA</b>	<b>39,745,613</b>	<b>746,460</b>	<b>133,060</b>	<b>302,133</b>	<b>9,341</b>	<b>296</b>	<b>18.8</b>	<b>3.3</b>	<b>7.6</b>	<b>12.5</b>	<b>4.0</b>
Ciud. Aut. de Buenos Aires	3,042,581	45,820	13,203	32,074	354	4	15.1	4.3	10.5	7.7	0.9
Buenos Aires	15,052,177	280,318	45,114	123,300	3,463	90	18.6	3.0	8.2	12.4	3.2
Partidos del Aglom. GBA	10,208,424	199,412	28,669	78,079	2,519	64	19.5	2.8	7.6	12.6	3.2
Catamarca	388,416	7,206	1,039	2,145	110	3	18.6	2.7	5.5	15.3	4.2
Córdoba	3,340,041	58,073	11,256	26,097	704	20	17.4	3.4	7.8	12.1	3.4
Corrientes	1,013,443	19,984	2,998	6,314	341	12	19.7	3.0	6.2	17.1	6.0
Chaco	1,052,185	21,919	3,333	6,748	395	18	20.8	3.2	6.4	18.0	8.2
Chubut	460,684	9,864	1,645	2,761	103	5	21.4	3.6	6.0	10.4	5.1
Entre Ríos	1,255,787	21,538	4,261	9,433	291	9	17.2	3.4	7.5	13.5	4.2
Formosa	539,883	12,222	1,587	2,981	235	14	22.6	2.9	5.5	19.2	11.5
Jujuy	679,975	12,963	2,211	3,658	182	13	19.1	3.3	5.4	14.0	10.0
La Pampa	333,550	5,512	1,075	2,415	82	4	16.5	3.2	7.2	14.9	7.3
La Rioja	341,207	6,487	814	1,902	97	3	19.0	2.4	5.6	15.0	4.6
Mendoza	1,729,660	34,860	7,049	12,158	376	9	20.2	4.1	7.0	10.8	2.6
Misiones	1,077,987	24,936	4,103	5,810	347	19	23.1	3.8	5.4	13.9	7.6
Neuquén	547,742	11,529	1,793	2,538	85	3	21.0	3.3	4.6	7.4	2.6
Río Negro	597,476	11,882	2,167	3,616	139	3	19.9	3.6	6.1	11.7	2.5
Salta	1,224,022	26,211	4,118	6,628	378	16	21.4	3.4	5.4	14.4	6.1
San Juan	695,640	14,425	2,474	4,474	207	1	20.7	3.6	6.4	14.4	0.7
San Luis	437,544	8,449	1,138	2,681	111	2	19.3	2.6	6.1	13.1	2.4
Santa Cruz	225,920	5,651	1,019	1,222	60	1	25.0	4.5	5.4	10.6	1.8
Santa Fe	3,242,551	54,804	12,530	28,089	629	18	16.9	3.9	8.7	11.5	3.3
Santiago del Estero	865,546	17,715	1,854	4,781	185	14	20.5	2.1	5.5	10.4	7.9
Tucumán	1,475,384	29,428	5,809	8,783	407	12	19.9	3.9	6.0	13.8	4.1
Tierra del Fuego	126,212	2,629	470	415	18	1	20.8	3.7	3.3	6.8	3.8
Otros Países		318		228	7	1					
Lugar no especificado		1,717		882	35	1					

Ver notas técnicas en página siguiente

## **NOTAS TÉCNICAS:**

Se consideran nacidos vivos registrados a los ocurridos en el año de registro y en el año inmediato anterior.

Las tasas de natalidad, nupcialidad y mortalidad total son por 1.000 habitantes, las de mortalidad infantil por 1.000 nacidos vivos y las de mortalidad materna por 10.000 nacidos vivos. Las tasas de mortalidad materna se presentan en cursiva cuando el numerador es de 5 defunciones maternas o menor.

La cantidad de matrimonios y las tasas de nupcialidad son por jurisdicción de registro. El lugar de registro es la jurisdicción de residencia de al menos uno de los contrayentes.

Los datos de población utilizados en el cálculo de las tasas fueron proporcionados por la Dirección de Estadísticas Poblacionales del Instituto Nacional de Estadística y Censos ( INDEC ).

Los Partidos incluidos en el Aglomerado Gran Buenos Aires son: Almirante Brown, Avellaneda, Berazategui, Cañuelas, Escobar, Esteban Echeverría, Ezeiza, Florencio Varela, General Rodríguez, General San Martín, Hurlingham, Ituzaingó, José C. Paz, La Matanza, Lanús, Lomas de Zamora, Malvinas Argentinas, Marcos Paz, Merlo, Moreno, Morón, Pilar, Presidente Perón, Quilmes, San Fernando, San Isidro, San Miguel, San Vicente, Tigre, Tres de Febrero y Vicente López.

En el año 2001 se incorporó una pregunta a los formularios estadísticos de defunción, de forma tal de identificar más adecuadamente los casos de muertes maternas y, consecuentemente, conocer con mayor precisión el nivel de la tasa de mortalidad materna. A partir de esta herramienta, anualmente el S.E.S.intenta mejorar la calidad de la información y superar la omisión de causas maternas.

Investigaciones realizadas por la Dirección de Estadísticas e Información de Salud en los años 2000-2001 y 2005-2006 han permitido demostrar que la omisión de registración civil y estadística de nacidos vivos afecta a un conjunto de jurisdicciones del país. La vigencia de los Decretos 262/03, 832/04 y 819/05, de gratuidad del DNI al nacimiento, y la Ley 26061/05 Decreto Reglamentario 415/06 que establece la gratuidad del primer DNI a todos los niños y niñas y adolescentes nacidos en el territorio nacional en forma permanente, han permitido mejorar la inscripción de los nacidos vivos, especialmente a partir del año 2004.

Las mismas investigaciones también posibilitaron la identificación de omisión de registración civil y estadística de defunciones infantiles en algunas jurisdicciones. Esta omisión tiene menor magnitud que la de nacidos vivos, con excepción de la Provincia de Santiago del Estero. En esta provincia, a la omisión en nacidos vivos, se agrega una omisión superior e importante en el registro de defunciones infantiles.

Estas investigaciones permitieron comprobar, asimismo, que la cobertura del Subsistema de Estadísticas Vitales del Sistema Estadístico de Salud a nivel país es alta y de calidad. La subregistración u omisión se origina, básicamente, en déficits del sistema de atención de la salud y del registro civil.

TABLA 2 : NACIDOS VIVOS REGISTRADOS SEGÚN EDAD DE LA MADRE, POR JURISDICCIÓN DE RESIDENCIA DE LA MADRE.  
 REPÚBLICA ARGENTINA - AÑO 2008

JURISDICCIÓN DE RESIDENCIA DE LA MADRE	TOTAL	EDAD DE LA MADRE									
		Menor de 15	De 15 a 19	De 20 a 24	De 25 a 29	De 30 a 34	De 35 a 39	De 40 a 44	De 45 a 49	De 50 y más	Sin especificar
<b>REPÚBLICA ARGENTINA</b>	<b>746,460</b>	<b>2,937</b>	<b>112,034</b>	<b>183,265</b>	<b>184,978</b>	<b>153,805</b>	<b>80,258</b>	<b>20,824</b>	<b>1,535</b>	<b>95</b>	<b>6,729</b>
Ciud. Aut. de Buenos Aires	45,820	58	3,186	7,742	10,838	13,856	8,001	1,895	144	16	84
Buenos Aires	280,318	509	36,732	69,475	68,837	58,748	32,440	8,635	709	49	4,184
Partidos del Aglom. GBA	199,412	339	25,908	50,437	48,880	40,932	23,032	6,215	531	38	3,100
Catamarca	7,206	41	1,318	1,917	1,756	1,300	666	182	9	0	17
Córdoba	58,073	155	8,493	13,282	15,464	12,702	6,152	1,508	90	5	222
Corrientes	19,984	144	3,834	5,297	4,780	3,441	1,759	515	30	0	184
Chaco	21,919	272	5,004	5,760	5,059	3,535	1,677	430	34	3	145
Chubut	9,864	48	1,547	2,589	2,629	1,910	872	210	10	0	49
Entre Ríos	21,538	150	3,871	5,247	5,387	4,120	2,175	517	39	0	32
Formosa	12,222	122	2,502	3,363	2,889	1,935	1,047	313	30	2	19
Jujuy	12,963	53	2,126	3,514	3,224	2,398	1,246	371	22	1	8
La Pampa	5,512	22	947	1,386	1,390	1,102	542	119	4	0	0
La Rioja	6,487	28	1,096	1,669	1,675	1,144	563	152	6	1	153
Mendoza	34,860	112	5,283	8,848	8,935	7,216	3,523	839	42	3	59
Misiones	24,936	229	5,266	6,922	5,722	3,939	2,072	597	64	4	121
Neuquén	11,529	48	1,853	2,861	2,885	2,425	1,141	294	15	1	6
Río Negro	11,882	62	2,014	3,027	2,985	2,333	1,151	279	17	0	14
Salta	26,211	102	4,206	7,189	6,084	4,846	2,606	768	69	2	339
San Juan	14,425	50	2,187	3,771	3,773	2,884	1,382	352	21	0	5
San Luis	8,449	20	1,274	2,203	2,225	1,690	776	242	18	1	0
Santa Cruz	5,651	35	939	1,509	1,503	1,013	477	117	12	0	46
Santa Fe	54,804	409	9,642	12,496	13,772	11,626	5,327	1,248	64	2	218
Santiago del Estero	17,715	132	3,424	4,667	4,295	3,097	1,496	399	35	2	168
Tucumán	29,428	113	4,673	7,471	7,777	5,793	2,751	728	38	3	81
Tierra del Fuego	2,629	6	386	655	755	483	265	70	6	0	3
Otros Países	318	5	46	87	84	44	30	18	2	0	2
Lugar no especificado	1,717	12	185	318	255	225	121	26	5	0	570

TABLA 3 : NACIDOS VIVOS REGISTRADOS SEGÚN NIVEL DE INSTRUCCIÓN DE LA MADRE, POR JURISDICCIÓN DE RESIDENCIA DE LA MADRE.  
REPÚBLICA ARGENTINA - AÑO 2008

JURISDICCIÓN DE RESIDENCIA DE LA MADRE	TOTAL	NIVEL DE INSTRUCCIÓN DE LA MADRE							Sin especificar
		Sin Instrucción	Primaria y C.EGB		Secundaria y Polimodal		Terciaria/Universitaria		
			Incompleta	Completa	Incompleta	Completa	Incompleta	Completa	
<b>REPÚBLICA ARGENTINA</b>	<b>746,460</b>	<b>4,096</b>	<b>60,228</b>	<b>207,394</b>	<b>143,531</b>	<b>181,535</b>	<b>43,798</b>	<b>88,668</b>	<b>17,210</b>
Ciud. Aut. de Buenos Aires	45,820	46	702	7,587	5,780	12,778	4,368	14,296	263
Buenos Aires	280,318	647	14,791	88,215	51,956	71,966	13,911	29,369	9,463
Partidos del Aglom. GBA	199,412	426	9,796	64,851	38,473	52,274	9,386	17,940	6,266
Catamarca	7,206	29	472	1,706	1,333	2,034	573	759	300
Córdoba	58,073	170	2,383	11,728	15,050	15,196	4,593	8,799	154
Corrientes	19,984	232	3,138	5,045	3,034	4,120	804	1,391	2,220
Chaco	21,919	434	4,807	5,782	4,631	3,431	984	1,577	273
Chubut	9,864	37	911	1,625	2,520	2,602	783	1,079	307
Entre Ríos	21,538	108	2,539	6,533	3,703	4,974	970	2,658	53
Formosa	12,222	95	2,196	4,080	2,422	2,154	320	656	299
Jujuy	12,963	79	965	2,525	3,679	3,278	1,258	1,147	32
La Pampa	5,512	11	343	1,610	1,102	1,595	291	434	126
La Rioja	6,487	21	300	1,702	1,199	2,034	492	702	37
Mendoza	34,860	147	3,424	9,794	7,037	7,544	2,426	4,375	113
Misiones	24,936	811	6,728	5,935	4,384	3,584	1,001	1,650	843
Neuquén	11,529	63	585	2,186	3,378	2,673	957	1,588	99
Río Negro	11,882	40	511	2,425	3,704	2,696	1,007	1,428	71
Salta	26,211	294	3,329	6,050	5,807	6,818	1,556	2,192	165
San Juan	14,425	110	1,074	4,725	2,404	3,636	964	1,465	47
San Luis	8,449	30	703	2,404	1,504	2,346	617	817	28
Santa Cruz	5,651	10	454	968	1,419	1,490	442	611	257
Santa Fe	54,804	168	4,758	16,647	9,291	14,204	2,260	7,022	454
Santiago del Estero	17,715	280	2,762	7,169	2,501	3,018	847	1,121	17
Tucumán	29,428	222	2,175	10,482	4,856	6,275	2,043	3,047	328
Tierra del Fuego	2,629	6	74	291	701	888	277	359	33
Otros Países	318	5	89	76	42	53	19	25	9
Lugar no especificado	1,717	1	15	104	94	148	35	101	1,219

NOTA:

C.EGB : Ciclos Educación General Básica

TABLA 4 : NACIDOS VIVOS REGISTRADOS SEGÚN NÚMERO DE ORDEN DE NACIDO VIVO, POR JURISDICCIÓN DE RESIDENCIA DE LA MADRE.  
REPÚBLICA ARGENTINA - AÑO 2008

JURISDICCIÓN DE RESIDENCIA DE LA MADRE	TOTAL	NÚMERO DE ORDEN DE NACIDO VIVO						
		1	2	3	4	5	6 y más	Sin especificar
<b>REPÚBLICA ARGENTINA</b>	<b>746,460</b>	<b>297,498</b>	<b>211,237</b>	<b>108,135</b>	<b>53,023</b>	<b>27,738</b>	<b>40,034</b>	<b>8,795</b>
Ciud. Aut. de Buenos Aires	45,820	21,730	14,885	5,428	1,822	770	687	498
Buenos Aires	280,318	112,820	82,605	40,439	19,062	9,453	12,477	3,462
Partidos del Aglom. GBA	199,412	80,098	58,260	28,380	13,551	6,887	9,492	2,744
Catamarca	7,206	2,738	1,836	1,073	641	352	549	17
Córdoba	58,073	24,372	16,875	8,681	3,805	1,868	2,304	168
Corrientes	19,984	7,312	4,658	2,696	1,642	963	1,962	751
Chaco	21,919	8,221	5,383	2,953	1,705	1,073	2,092	492
Chubut	9,864	4,205	2,827	1,458	673	269	333	99
Entre Ríos	21,538	8,448	5,969	3,223	1,677	855	1,302	64
Formosa	12,222	4,218	2,888	1,748	1,104	690	1,232	342
Jujuy	12,963	5,040	3,472	1,962	1,048	574	867	0
La Pampa	5,512	2,136	1,659	866	384	207	242	18
La Rioja	6,487	2,665	1,746	962	526	237	302	49
Mendoza	34,860	13,505	10,162	5,549	2,645	1,290	1,656	53
Misiones	24,936	9,072	5,847	3,423	2,004	1,332	2,690	568
Neuquén	11,529	4,646	3,396	1,848	819	420	378	22
Río Negro	11,882	4,946	3,534	1,741	863	385	367	46
Salta	26,211	9,340	6,575	4,033	2,246	1,419	2,332	266
San Juan	14,425	5,360	3,786	2,386	1,235	647	993	18
San Luis	8,449	3,194	2,375	1,382	703	361	434	0
Santa Cruz	5,651	2,265	1,609	867	414	215	175	106
Santa Fe	54,804	22,918	16,124	7,598	3,708	1,922	2,515	19
Santiago del Estero	17,715	6,138	4,226	2,669	1,563	992	1,988	139
Tucumán	29,428	10,526	7,793	4,639	2,500	1,327	2,065	578
Tierra del Fuego	2,629	1,064	794	399	186	92	65	29
Otros Países	318	142	76	41	25	10	19	5
Lugar no especificado	1,717	477	137	71	23	15	8	986

TABLA 5 : NACIDOS VIVOS REGISTRADOS SEGÚN INTERVALOS DE PESO AL NACER, POR JURISDICCIÓN DE RESIDENCIA DE LA MADRE.

REPÚBLICA ARGENTINA - AÑO 2008

JURISDICCIÓN DE RESIDENCIA DE LA MADRE	TOTAL	INTERVALOS DE PESO AL NACER (en gramos)								
		Menos de 500	De 500 a 999	De 1000 a 1499	De 1500 a 1999	De 2000 a 2499	De 2500 a 2999	De 3000 a 3499	De 3500 y más	Sin especificar
<b>REPÚBLICA ARGENTINA</b>	<b>746,460</b>	<b>197</b>	<b>2,687</b>	<b>5,340</b>	<b>11,044</b>	<b>34,502</b>	<b>131,127</b>	<b>299,840</b>	<b>254,258</b>	<b>7,465</b>
Ciud. Aut. de Buenos Aires	45,820	12	166	311	671	1,942	7,811	18,166	16,314	427
Buenos Aires	280,318	37	962	2,085	4,348	13,409	48,949	111,343	96,375	2,810
Partidos del Aglom. GBA	199,412	32	726	1,493	3,089	9,521	34,035	77,996	70,459	2,061
Catamarca	7,206	5	30	36	106	303	1,178	3,006	2,496	46
Córdoba	58,073	7	216	428	814	2,593	10,515	24,399	18,808	293
Corrientes	19,984	6	86	152	343	1,010	3,665	7,888	6,581	253
Chaco	21,919	2	65	155	354	1,077	3,944	8,552	7,370	400
Chubut	9,864	4	24	73	128	351	1,471	3,877	3,865	71
Entre Ríos	21,538	9	83	165	324	1,072	4,052	8,953	6,848	32
Formosa	12,222	4	43	67	179	556	2,193	4,937	4,148	95
Jujuy	12,963	3	68	87	181	508	2,177	5,249	4,628	62
La Pampa	5,512	3	30	33	79	271	920	2,242	1,918	16
La Rioja	6,487	7	26	48	82	279	1,064	2,702	2,216	63
Mendoza	34,860	4	110	258	460	1,594	6,616	14,461	11,275	82
Misiones	24,936	3	66	158	355	1,209	4,761	10,206	7,802	376
Neuquén	11,529	6	34	69	155	527	1,921	4,626	4,170	21
Río Negro	11,882	2	48	82	156	493	1,991	4,724	4,356	30
Salta	26,211	9	99	162	385	1,097	4,507	10,724	8,889	339
San Juan	14,425	5	65	104	220	708	2,477	5,783	4,984	79
San Luis	8,449	0	35	70	136	397	1,548	3,504	2,753	6
Santa Cruz	5,651	4	23	32	53	237	878	2,243	2,141	40
Santa Fe	54,804	18	213	384	788	2,634	9,961	21,963	17,826	1,017
Santiago del Estero	17,715	2	48	122	212	821	2,635	6,797	6,770	308
Tucumán	29,428	42	120	223	445	1,229	5,161	11,839	10,031	338
Tierra del Fuego	2,629	0	11	23	36	82	410	1,004	1,050	13
Otros Países	318	0	1	2	6	19	59	110	118	3
Lugar no especificado	1,717	3	15	11	28	84	263	542	526	245

TABLA 6 : NACIDOS VIVOS REGISTRADOS SEGÚN TIPO Y CATEGORIZACIÓN DE PESO AL NACER, POR JURISDICCIÓN DE RESIDENCIA DE LA MADRE. - REPÚBLICA ARGENTINA - AÑO 2008

JURISDICCIÓN DE RESIDENCIA DE LA MADRE	PESO AL NACER			PESO AL NACER BIEN ESPECIFICADO				
	TOTAL	No bien especificado (%)	Bien especificado (%)	TOTAL	Menos de 1500 g. (%)	De 1500 a 2499 g. (%)	De 2500 a 3499 g. (%)	De 3500 g. y más (%)
<b>REPÚBLICA ARGENTINA</b>	<b>746,460</b>	<b>1.0</b>	<b>99.0</b>	<b>738,995</b>	<b>1.1</b>	<b>6.2</b>	<b>58.3</b>	<b>34.4</b>
Ciud. Aut. de Buenos Aires	45,820	0.9	99.1	45,393	1.1	5.8	57.2	35.9
Buenos Aires	280,318	1.0	99.0	277,508	1.1	6.4	57.8	34.7
Partidos del Aglom. GBA	199,412	1.0	99.0	197,351	1.1	6.4	56.8	35.7
Catamarca	7,206	0.6	99.4	7,160	1.0	5.7	58.4	34.9
Córdoba	58,073	0.5	99.5	57,780	1.1	5.9	60.4	32.6
Corrientes	19,984	1.3	98.7	19,731	1.2	6.9	58.6	33.4
Chaco	21,919	1.8	98.2	21,519	1.0	6.6	58.1	34.2
Chubut	9,864	0.7	99.3	9,793	1.0	4.9	54.6	39.5
Entre Ríos	21,538	0.1	99.9	21,506	1.2	6.5	60.5	31.8
Formosa	12,222	0.8	99.2	12,127	0.9	6.1	58.8	34.2
Jujuy	12,963	0.5	99.5	12,901	1.2	5.3	57.6	35.9
La Pampa	5,512	0.3	99.7	5,496	1.2	6.4	57.5	34.9
La Rioja	6,487	1.0	99.0	6,424	1.3	5.6	58.6	34.5
Mendoza	34,860	0.2	99.8	34,778	1.1	5.9	60.6	32.4
Misiones	24,936	1.5	98.5	24,560	0.9	6.4	60.9	31.8
Neuquén	11,529	0.2	99.8	11,508	0.9	5.9	56.9	36.2
Río Negro	11,882	0.3	99.7	11,852	1.1	5.5	56.7	36.8
Salta	26,211	1.3	98.7	25,872	1.0	5.7	58.9	34.4
San Juan	14,425	0.5	99.5	14,346	1.2	6.5	57.6	34.7
San Luis	8,449	0.1	99.9	8,443	1.2	6.3	59.8	32.6
Santa Cruz	5,651	0.7	99.3	5,611	1.1	5.2	55.6	38.2
Santa Fe	54,804	1.9	98.1	53,787	1.1	6.4	59.4	33.1
Santiago del Estero	17,715	1.7	98.3	17,407	1.0	5.9	54.2	38.9
Tucumán	29,428	1.1	98.9	29,090	1.3	5.8	58.4	34.5
Tierra del Fuego	2,629	0.5	99.5	2,616	1.3	4.5	54.1	40.1
Otros Países	318	0.9	99.1	315				
Lugar no especificado	1,717	14.3	85.7	1,472				

TABLA 7 : NACIDOS VIVOS REGISTRADOS SEGÚN TIEMPO DE GESTACIÓN, POR JURISDICCIÓN DE RESIDENCIA DE LA MADRE.  
REPÚBLICA ARGENTINA - AÑO 2008

JURISDICCIÓN DE RESIDENCIA DE LA MADRE	TOTAL	TIEMPO DE GESTACIÓN			
		Pretérmino	Término	Postérmino	Sin especificar
<b>REPÚBLICA ARGENTINA</b>	<b>746,460</b>	<b>59,833</b>	<b>663,130</b>	<b>4,907</b>	<b>18,590</b>
Ciud. Aut. de Buenos Aires	45,820	3,417	41,574	240	589
Buenos Aires	280,318	23,447	248,861	2,377	5,633
Partidos del Aglom. GBA	199,412	16,753	176,717	2,014	3,928
Catamarca	7,206	441	6,502	46	217
Córdoba	58,073	4,480	53,083	145	365
Corrientes	19,984	1,655	16,532	180	1,617
Chaco	21,919	1,707	18,802	178	1,232
Chubut	9,864	662	9,069	124	9
Entre Ríos	21,538	1,516	19,926	48	48
Formosa	12,222	1,056	10,984	72	110
Jujuy	12,963	898	11,725	276	64
La Pampa	5,512	441	5,028	42	1
La Rioja	6,487	405	5,873	15	194
Mendoza	34,860	2,331	32,321	93	115
Misiones	24,936	1,543	19,401	139	3,853
Neuquén	11,529	1,004	10,456	26	43
Río Negro	11,882	1,030	10,683	137	32
Salta	26,211	2,115	22,801	247	1,048
San Juan	14,425	944	13,347	48	86
San Luis	8,449	643	7,770	21	15
Santa Cruz	5,651	468	5,077	20	86
Santa Fe	54,804	5,134	48,151	180	1,339
Santiago del Estero	17,715	1,874	15,693	117	31
Tucumán	29,428	2,301	25,680	108	1,339
Tierra del Fuego	2,629	188	2,135	10	296
Otros Países	318	27	270	8	13
Lugar no especificado	1,717	106	1,386	10	215



TABLA 8 : NACIDOS VIVOS REGISTRADOS SEGÚN INTERVALOS DE PESO AL NACER Y DE EDAD GESTACIONAL, POR JURISDICCIÓN DE RESIDENCIA DE LA MADRE.  
 REPÚBLICA ARGENTINA - AÑO 2008

JURISDICCIÓN DE RESIDENCIA DE LA MADRE	TOTAL	INTERVALOS DE PESO Y DE EDAD GESTACIONAL											
		Menor a 2500 gramos				2500 gramos y más				Sin especificar			
		SUB- TOTAL	< 37 semanas	37 sem. y más	Sin espec.	SUB- TOTAL	< 37 semanas	37 sem. y más	Sin espec.	SUB- TOTAL	< 37 semanas	37 sem. y más	Sin espec.
<b>REPÚBLICA ARGENTINA</b>	<b>746,460</b>	<b>53,770</b>	<b>32,740</b>	<b>19,816</b>	<b>1,214</b>	<b>685,225</b>	<b>26,624</b>	<b>644,744</b>	<b>13,857</b>	<b>7,465</b>	<b>469</b>	<b>3,477</b>	<b>3,519</b>
Ciud. Aut. de Buenos Aires	45,820	3,102	2,018	1,043	41	42,291	1,364	40,518	409	427	35	253	139
Buenos Aires	280,318	20,841	11,956	8,415	470	256,667	11,265	241,714	3,688	2,810	226	1,109	1,475
Partidos del Aglom. GBA	199,412	14,861	8,541	6,007	313	182,490	8,042	171,878	2,570	2,061	170	846	1,045
Catamarca	7,206	480	284	171	25	6,680	157	6,348	175	46	0	29	17
Córdoba	58,073	4,058	2,581	1,461	16	53,722	1,875	51,553	294	293	24	214	55
Corrientes	19,984	1,597	928	571	98	18,134	716	15,988	1,430	253	11	153	89
Chaco	21,919	1,653	936	632	85	19,866	755	18,179	932	400	16	169	215
Chubut	9,864	580	402	175	3	9,213	259	8,948	6	71	1	70	0
Entre Ríos	21,538	1,653	999	648	6	19,853	514	19,311	28	32	3	15	14
Formosa	12,222	849	516	323	10	11,278	540	10,731	7	95	0	2	93
Jujuy	12,963	847	552	293	2	12,054	344	11,699	11	62	2	9	51
La Pampa	5,512	416	279	136	1	5,080	160	4,920	0	16	2	14	0
La Rioja	6,487	442	268	153	21	5,982	134	5,716	132	63	3	19	41
Mendoza	34,860	2,426	1,544	879	3	32,352	786	31,528	38	82	1	7	74
Misiones	24,936	1,791	895	705	191	22,769	645	18,690	3,434	376	3	145	228
Neuquén	11,529	791	556	233	2	10,717	447	10,243	27	21	1	6	14
Río Negro	11,882	781	537	242	2	11,071	492	10,562	17	30	1	16	13
Salta	26,211	1,752	1,140	567	45	24,120	961	22,368	791	339	14	113	212
San Juan	14,425	1,102	661	439	2	13,244	283	12,949	12	79	0	7	72
San Luis	8,449	638	414	220	4	7,805	228	7,569	8	6	1	2	3
Santa Cruz	5,651	349	246	101	2	5,262	219	4,979	64	40	3	17	20
Santa Fe	54,804	4,037	2,759	1,179	99	49,750	2,288	46,508	954	1,017	87	644	286
Santiago del Estero	17,715	1,205	681	522	2	16,202	1,168	15,009	25	308	25	279	4
Tucumán	29,428	2,059	1,381	607	71	27,031	911	25,060	1,060	338	9	121	208
Tierra del Fuego	2,629	152	108	37	7	2,464	80	2,103	281	13	0	5	8
Otros Países	318	28	19	9	0	287	8	266	13	3	0	3	0
Lugar no especificado	1,717	141	80	55	6	1,331	25	1,285	21	245	1	56	188

TABLA 9 : NACIDOS VIVOS REGISTRADOS SEGÚN INTERVALOS DE PESO AL NACER, POR CATEGORÍAS DE EDAD GESTACIONAL.  
 REPÚBLICA ARGENTINA - AÑO 2008

CATEGORÍAS DE EDAD GESTACIONAL	INTERVALOS DE PESO AL NACER (en gramos)									
	TOTAL	Menos de 500	De 500 a 999	De 1000 a 1499	De 1500 a 1999	De 2000 a 2499	De 2500 a 2999	De 3000 a 3499	De 3500 y más	Sin especificar
<b>TOTAL</b>	<b>746,460</b>	<b>197</b>	<b>2,687</b>	<b>5,340</b>	<b>11,044</b>	<b>34,502</b>	<b>131,127</b>	<b>299,840</b>	<b>254,258</b>	<b>7,465</b>
Pretérmino	59,833	157	2,559	4,738	8,860	16,426	16,106	7,775	2,743	469
Término	663,130	0	0	509	1,927	17,291	111,842	284,485	243,681	3,395
Postérmino	4,907	0	0	0	10	79	459	1,646	2,631	82
Sin especificar	18,590	40	128	93	247	706	2,720	5,934	5,203	3,519

TABLA 10 : NACIDOS VIVOS REGISTRADOS SEGÚN NIVEL DE INSTRUCCIÓN DE LA MADRE, POR NÚMERO DE ORDEN DE NACIDO VIVO.  
 REPÚBLICA ARGENTINA - AÑO 2008

NÚMERO DE ORDEN DE NACIDO VIVO	TOTAL	NIVEL DE INSTRUCCIÓN DE LA MADRE							Sin especificar
		Sin Instrucción	Primaria y C.EGB		Secundaria y Polimodal		Terciaria/Universitaria		
			Incompleta	Completa	Incompleta	Completa	Incompleta	Completa	
<b>TOTAL</b>	<b>746,460</b>	<b>4,096</b>	<b>60,228</b>	<b>207,394</b>	<b>143,531</b>	<b>181,535</b>	<b>43,798</b>	<b>88,668</b>	<b>17,210</b>
1	297,498	853	19,672	62,376	62,853	81,541	23,567	40,853	5,783
2	211,237	739	11,890	52,894	38,061	59,198	13,163	31,691	3,601
3	108,135	608	8,225	35,705	20,862	24,786	4,636	11,502	1,811
4	53,023	450	5,848	22,118	10,370	8,987	1,392	2,930	928
5	27,738	355	4,281	13,108	5,093	3,218	436	729	518
6 y más	40,034	1,016	9,573	19,668	5,372	2,724	307	394	980
Sin especificar	8,795	75	739	1,525	920	1,081	297	569	3,589

NOTA:

C.EGB : Ciclos Educación General Básica

TABLA 11 : NACIDOS VIVOS REGISTRADOS SEGÚN MÁXIMO NIVEL DE INSTRUCCIÓN ALCANZADO Y EDAD DE LA MADRE, POR JURISDICCIÓN DE RESIDENCIA DE LA MADRE.  
REPÚBLICA ARGENTINA - AÑO 2008

JURISDICCIÓN DE RESIDENCIA DE LA MADRE	TOTAL	NIVEL DE INSTRUCCIÓN Y GRUPOS DE EDAD DE LA MADRE																			
		Hasta Primaria y C.EGB incompleta				Primaria y C.EGB completa				Secundaria y Polimodal incompleta				Secundaria y Polimodal completa y más				Sin especificar			
		< de 20	20 a 34	35 y más	Sin espec	< de 20	20 a 34	35 y más	Sin espec	< de 20	20 a 34	35 y más	Sin espec	< de 20	20 a 34	35 y más	Sin espec	< de 20	20 a 34	35 y más	Sin espec
<b>REPÚBLICA ARGENTINA</b>	<b>746,460</b>	<b>19,463</b>	<b>36,561</b>	<b>7,932</b>	<b>368</b>	<b>39,377</b>	<b>139,948</b>	<b>26,915</b>	<b>1,154</b>	<b>39,182</b>	<b>91,430</b>	<b>12,196</b>	<b>723</b>	<b>14,331</b>	<b>244,381</b>	<b>53,691</b>	<b>1,598</b>	<b>2,618</b>	<b>9,728</b>	<b>1,978</b>	<b>2,886</b>
Ciud. Aut. de Buenos Aires	45,820	132	487	126	3	1,080	5,392	1,106	9	1,285	3,820	668	7	703	22,591	8,116	32	44	146	40	33
Buenos Aires	280,318	5,310	8,095	1,884	149	15,498	59,404	12,591	722	10,911	34,939	5,588	518	4,535	89,149	20,562	1,000	987	5,473	1,208	1,795
Partidos del Aglom. GBA	199,412	3,301	5,424	1,382	115	11,008	43,571	9,667	605	7,814	25,883	4,306	470	3,443	61,746	13,591	820	681	3,625	870	1,090
Catamarca	7,206	160	271	69	1	342	1,138	225	1	511	743	76	3	288	2,623	452	3	58	198	35	9
Córdoba	58,073	599	1,591	342	21	1,954	8,052	1,654	68	4,861	9,095	1,061	33	1,201	22,621	4,685	81	33	89	13	19
Corrientes	19,984	815	2,122	421	12	1,043	3,375	600	27	1,105	1,728	190	11	493	4,936	861	25	522	1,357	232	109
Chaco	21,919	1,382	3,215	610	34	1,581	3,649	527	25	1,754	2,633	234	10	485	4,746	742	19	74	111	31	57
Chubut	9,864	408	443	95	2	311	1,113	197	4	653	1,661	204	2	189	3,703	568	4	34	208	28	37
Entre Ríos	21,538	966	1,404	274	3	1,430	4,278	820	5	1,150	2,294	257	2	460	6,758	1,377	7	15	20	3	15
Formosa	12,222	639	1,373	277	2	860	2,703	512	5	817	1,463	141	1	248	2,452	430	0	60	196	32	11
Jujuy	12,963	163	645	236	0	412	1,706	407	0	1,215	2,218	244	2	378	4,555	749	1	11	12	4	5
La Pampa	5,512	148	173	33	0	344	1,073	193	0	309	721	72	0	149	1,819	352	0	19	92	15	0
La Rioja	6,487	115	165	32	9	307	1,156	212	27	431	682	66	20	259	2,471	408	90	12	14	4	7
Mendoza	34,860	1,134	2,008	427	2	1,835	6,788	1,170	1	1,809	4,640	587	1	599	11,531	2,213	2	18	32	10	53
Misiones	24,936	2,221	4,410	887	21	1,280	3,956	685	14	1,323	2,751	309	1	460	4,985	777	13	211	481	79	72
Neuquén	11,529	115	388	145	0	435	1,487	264	0	1,140	2,010	228	0	199	4,221	796	2	12	65	18	4
Río Negro	11,882	137	337	77	0	525	1,572	326	2	1,197	2,262	240	5	201	4,129	797	4	16	45	7	3
Salta	26,211	873	2,146	556	48	1,100	4,088	815	47	1,733	3,538	481	55	553	8,274	1,571	168	49	73	22	21
San Juan	14,425	341	694	149	0	856	3,281	584	4	685	1,530	189	0	348	4,893	824	0	7	30	9	1
San Luis	8,449	261	412	60	0	444	1,670	290	0	381	990	133	0	205	3,025	550	0	3	21	4	0
Santa Cruz	5,651	251	190	23	0	219	640	107	2	365	968	83	3	100	2,075	357	11	39	152	36	30
Santa Fe	54,804	1,827	2,622	461	16	4,038	10,902	1,642	65	3,020	5,669	588	14	1,059	18,465	3,906	56	107	236	44	67
Santiago del Estero	17,715	737	1,875	396	34	1,562	4,772	748	87	817	1,517	149	18	430	3,889	639	28	10	6	0	1
Tucumán	29,428	678	1,390	323	6	1,855	7,445	1,162	20	1,454	3,045	350	7	682	9,001	1,662	20	117	160	23	28
Tierra del Fuego	2,629	27	43	10	0	40	199	52	0	230	428	43	0	89	1,203	232	0	6	20	4	3
Otros Países	318	20	56	18	0	15	51	10	0	9	27	6	0	7	75	15	0	0	6	1	2
Lugar no especificado	1,717	4	6	1	5	11	58	16	19	17	58	9	10	11	191	50	32	154	485	76	504

NOTA:

C.EGB : Ciclos Educación General Básica

TABLA 12 : NACIDOS VIVOS REGISTRADOS SEGÚN SITUACIÓN CONYUGAL DE LA MADRE, POR JURISDICCIÓN DE RESIDENCIA DE LA MADRE.  
REPÚBLICA ARGENTINA - AÑO 2008

JURISDICCIÓN DE RESIDENCIA DE LA MADRE	TOTAL DE NACIDOS VIVOS	LA MADRE CONVIVE EN PAREJA		
		Sí	No	Sin espec.
		<b>REPÚBLICA ARGENTINA</b>	<b>746,460</b>	<b>614,944</b>
Ciud. Aut. de Buenos Aires	45,820	42,249	3,294	277
Buenos Aires	280,318	233,222	26,234	20,862
Partidos del Aglom. GBA	199,412	164,411	18,577	16,424
Catamarca	7,206	5,266	1,695	245
Córdoba	58,073	49,315	7,958	800
Corrientes	19,984	12,509	4,564	2,911
Chaco	21,919	16,925	3,019	1,975
Chubut	9,864	8,376	913	575
Entre Ríos	21,538	18,570	2,702	266
Formosa	12,222	9,475	2,546	201
Jujuy	12,963	9,885	3,061	17
La Pampa	5,512	4,895	607	10
La Rioja	6,487	4,849	1,501	137
Mendoza	34,860	30,835	3,941	84
Misiones	24,936	17,156	4,884	2,896
Neuquén	11,529	9,292	1,537	700
Río Negro	11,882	10,181	1,462	239
Salta	26,211	20,426	4,850	935
San Juan	14,425	11,887	2,538	0
San Luis	8,449	7,279	1,164	6
Santa Cruz	5,651	4,601	824	226
Santa Fe	54,804	47,527	6,894	383
Santiago del Estero	17,715	14,043	3,663	9
Tucumán	29,428	23,392	5,361	675
Tierra del Fuego	2,629	2,145	419	65
Otros Países	318	197	74	47
Lugar no especificado	1,717	447	72	1,198

TABLA 13 : NACIDOS VIVOS REGISTRADOS SEGÚN SEXO, POR JURISDICCIÓN DE RESIDENCIA DE LA MADRE.  
REPÚBLICA ARGENTINA - AÑO 2008

JURISDICCIÓN DE RESIDENCIA DE LA MADRE	TOTAL DE NACIDOS VIVOS	SEXO		
		Varones	Mujeres	Sin espec.
<b>REPÚBLICA ARGENTINA</b>	<b>746,460</b>	<b>383,748</b>	<b>362,318</b>	<b>394</b>
Ciud. Aut. de Buenos Aires	45,820	23,504	22,315	1
Buenos Aires	280,318	145,582	134,419	317
Partidos del Aglom. GBA	199,412	103,894	95,290	228
Catamarca	7,206	3,641	3,562	3
Córdoba	58,073	29,765	28,308	0
Corrientes	19,984	10,253	9,725	6
Chaco	21,919	11,098	10,820	1
Chubut	9,864	4,991	4,870	3
Entre Ríos	21,538	11,025	10,504	9
Formosa	12,222	6,256	5,966	0
Jujuy	12,963	6,523	6,440	0
La Pampa	5,512	2,794	2,718	0
La Rioja	6,487	3,329	3,147	11
Mendoza	34,860	17,723	17,134	3
Misiones	24,936	12,850	12,078	8
Neuquén	11,529	5,901	5,628	0
Río Negro	11,882	6,147	5,727	8
Salta	26,211	13,378	12,830	3
San Juan	14,425	7,352	7,073	0
San Luis	8,449	4,357	4,090	2
Santa Cruz	5,651	2,876	2,772	3
Santa Fe	54,804	28,057	26,734	13
Santiago del Estero	17,715	8,901	8,812	2
Tucumán	29,428	15,051	14,377	0
Tierra del Fuego	2,629	1,359	1,270	0
Otros Países	318	170	148	0
Lugar no especificado	1,717	865	851	1

TABLA 14 : NACIDOS VIVOS REGISTRADOS SEGÚN TIPO DE PARTO, POR JURISDICCIÓN DE RESIDENCIA DE LA MADRE.  
 REPÚBLICA ARGENTINA - AÑO 2008

JURISDICCIÓN DE RESIDENCIA DE LA MADRE	TOTAL	TIPO DE PARTO				
		Simple		Múltiple		Sin especificar
		Cantidad	%	Cantidad	%	Cantidad
<b>REPÚBLICA ARGENTINA</b>	<b>746,460</b>	<b>732,103</b>	<b>98.1</b>	<b>13,881</b>	<b>1.9</b>	<b>476</b>
Ciud. Aut. de Buenos Aires	45,820	44,721	97.6	1,095	2.4	4
Buenos Aires	280,318	274,658	98.1	5,195	1.9	465
Partidos del Aglom. GBA	199,412	195,418	98.2	3,632	1.8	362
Catamarca	7,206	7,088	98.4	118	1.6	0
Córdoba	58,073	57,133	98.4	940	1.6	0
Corrientes	19,984	19,634	98.2	350	1.8	0
Chaco	21,919	21,579	98.5	337	1.5	3
Chubut	9,864	9,717	98.5	147	1.5	0
Entre Ríos	21,538	21,134	98.1	404	1.9	0
Formosa	12,222	11,972	98.0	250	2.0	0
Jujuy	12,963	12,752	98.4	211	1.6	0
La Pampa	5,512	5,402	98.0	110	2.0	0
La Rioja	6,487	6,386	98.4	101	1.6	0
Mendoza	34,860	34,163	98.0	697	2.0	0
Misiones	24,936	24,667	98.9	269	1.1	0
Neuquén	11,529	11,264	97.7	265	2.3	0
Río Negro	11,882	11,682	98.3	198	1.7	2
Salta	26,211	25,748	98.2	463	1.8	0
San Juan	14,425	14,117	97.9	308	2.1	0
San Luis	8,449	8,279	98.0	170	2.0	0
Santa Cruz	5,651	5,570	98.6	81	1.4	0
Santa Fe	54,804	53,643	97.9	1,161	2.1	0
Santiago del Estero	17,715	17,376	98.1	339	1.9	0
Tucumán	29,428	28,822	97.9	606	2.1	0
Tierra del Fuego	2,629	2,587	98.4	42	1.6	0
Otros Países	318	310		8		0
Lugar no especificado	1,717	1,699		16		2

TABLA15 : NACIDOS VIVOS REGISTRADOS SEGÚN JURISDICCIÓN DE OCURRENCIA, POR JURISDICCIÓN DE RESIDENCIA DE LA MADRE. - REPÚBLICA ARGENTINA - AÑO 2008

JURISDICCIÓN DE RESIDENCIA DE LA MADRE	TOTAL	JURISDICCIÓN DE OCURRENCIA		
		En la misma jurisdicción	En otra jurisdicción	En jurisdicción no clasificable
<b>REPÚBLICA ARGENTINA</b>	<b>746,460</b>	<b>698,533</b>	<b>45,791</b>	<b>2,136</b>
Ciud. Aut. de Buenos Aires	45,820	45,120	700	0
Buenos Aires	280,318	240,204	40,112	2
Partidos del Aglom. GBA	199,412	160,662	38,748	2
Catamarca	7,206	6,902	303	1
Córdoba	58,073	57,747	326	0
Corrientes	19,984	19,740	244	0
Chaco	21,919	21,756	162	1
Chubut	9,864	9,703	161	0
Entre Ríos	21,538	21,335	198	5
Formosa	12,222	12,113	109	0
Jujuy	12,963	12,823	140	0
La Pampa	5,512	5,310	202	0
La Rioja	6,487	6,389	98	0
Mendoza	34,860	34,784	76	0
Misiones	24,936	24,813	123	0
Neuquén	11,529	11,196	330	3
Río Negro	11,882	11,466	414	2
Salta	26,211	26,068	142	1
San Juan	14,425	14,399	26	0
San Luis	8,449	8,240	203	6
Santa Cruz	5,651	5,506	145	0
Santa Fe	54,804	54,006	737	61
Santiago del Estero	17,715	17,020	682	13
Tucumán	29,428	29,301	121	6
Tierra del Fuego	2,629	2,592	37	0
Otros Países	318			318
Lugar no especificado	1,717			1,717

NOTAS: A los fines de esta tabla, se considera a los partidos del Aglomerado Gran Buenos Aires como una unidad territorial (jurisdicción) Se considera **jurisdicción no clasificable** cuando no están especificadas la jurisdicción de ocurrencia o la jurisdicción de residencia o la residencia corresponde a otro país.

TABLA 16 : NACIDOS VIVOS REGISTRADOS SEGÚN LOCAL DE OCURRENCIA, POR JURISDICCIÓN DE OCURRENCIA.  
 REPÚBLICA ARGENTINA - AÑO 2008

JURISDICCIÓN DE OCURRENCIA	LOCAL DE OCURRENCIA						
	TOTAL	Establecimiento de salud			Domicilio particular	Otro lugar	Sin especificar
		Subtotal	Oficial	No oficial			
<b>REPÚBLICA ARGENTINA</b>	<b>746,460</b>	<b>738,954</b>	<b>417,048</b>	<b>321,906</b>	<b>3,808</b>	<b>883</b>	<b>2,815</b>
Ciud. Aut. de Buenos Aires	86,709	86,437	34,313	52,124	238	19	15
Buenos Aires	241,564	238,855	152,821	86,034	349	63	2,297
Partidos del Aglom. GBA	160,970	158,744	104,487	54,257	274	34	1,918
Catamarca	6,988	6,883	3,586	3,297	94	10	1
Córdoba	58,585	58,252	26,466	31,786	108	36	189
Corrientes	19,911	19,778	13,026	6,752	109	24	0
Chaco	22,017	21,603	14,835	6,768	255	136	23
Chubut	9,799	9,778	3,912	5,866	19	2	0
Entre Ríos	21,562	21,524	11,227	10,297	10	18	10
Formosa	12,154	11,623	8,405	3,218	520	11	0
Jujuy	12,978	12,726	8,726	4,000	161	91	0
La Pampa	5,403	5,344	2,707	2,637	5	54	0
La Rioja	6,421	6,406	2,907	3,499	10	5	0
Mendoza	34,909	34,722	17,140	17,582	136	22	29
Misiones	25,075	24,681	14,087	10,594	304	90	0
Neuquén	11,508	11,488	6,139	5,349	15	5	0
Río Negro	12,047	12,010	6,196	5,814	25	11	1
Salta	26,292	25,503	17,826	7,677	736	48	5
San Juan	14,423	14,361	7,287	7,074	59	3	0
San Luis	8,279	8,265	3,920	4,345	12	2	0
Santa Cruz	5,510	5,483	4,232	1,251	1	0	26
Santa Fe	54,440	54,175	26,053	28,122	71	150	44
Santiago del Estero	17,315	16,834	12,340	4,494	441	38	2
Tucumán	29,754	29,597	17,275	12,322	124	33	0
Tierra del Fuego	2,597	2,594	1,605	989	3	0	0
Lugar no especificado	220	32	17	15	3	12	173

TABLA 17 : NACIDOS VIVOS REGISTRADOS SEGÚN PERSONA QUE ATENDIÓ EL PARTO, POR JURISDICCIÓN DE OCURRENCIA.  
 REPÚBLICA ARGENTINA - AÑO 2008

JURISDICCIÓN DE OCURRENCIA	TOTAL	PERSONA QUE ATENDIÓ EL PARTO							
		Médico	Partera	Enfermera	Otro agente sanitario	Comadre	Otros	Sin atención	Sin especificar
<b>REPÚBLICA ARGENTINA</b>	<b>746,460</b>	<b>585,984</b>	<b>121,363</b>	<b>735</b>	<b>300</b>	<b>792</b>	<b>1,086</b>	<b>736</b>	<b>35,464</b>
Ciud. Aut. de Buenos Aires	86,709	31,542	54,893	18	12	10	52	17	165
Buenos Aires	241,564	190,029	16,655	28	6	97	1	0	34,748
Partidos del Aglom. GBA	160,970	124,574	11,850	20	3	68	1	0	24,454
Catamarca	6,988	6,013	754	45	7	10	102	9	48
Córdoba	58,585	58,335	193	6	10	1	7	4	29
Corrientes	19,911	19,274	528	11	6	19	48	18	7
Chaco	22,017	19,683	1,884	18	28	117	84	94	109
Chubut	9,799	9,775	16	0	2	0	0	6	0
Entre Ríos	21,562	13,416	8,098	2	5	1	15	0	25
Formosa	12,154	10,893	835	61	75	178	72	25	15
Jujuy	12,978	10,219	2,396	216	13	19	55	57	3
La Pampa	5,403	4,720	673	3	1	4	0	0	2
La Rioja	6,421	6,413	2	0	0	0	1	1	4
Mendoza	34,909	24,700	10,046	4	0	15	46	69	29
Misiones	25,075	23,702	1,070	41	11	57	86	38	70
Neuquén	11,508	11,339	149	7	2	2	7	0	2
Río Negro	12,047	9,043	2,973	2	11	1	5	5	7
Salta	26,292	22,579	2,868	136	35	90	372	212	0
San Juan	14,423	13,148	1,249	4	0	1	17	3	1
San Luis	8,279	5,864	2,407	1	0	1	3	1	2
Santa Cruz	5,510	5,487	5	0	0	0	0	1	17
Santa Fe	54,440	48,668	5,685	21	15	4	20	11	16
Santiago del Estero	17,315	12,039	4,743	105	56	161	76	134	1
Tucumán	29,754	26,441	3,236	6	4	4	16	29	18
Tierra del Fuego	2,597	2,595	0	0	0	0	1	0	1
Lugar no especificado	220	67	5	0	1	0	0	2	145



TABLA 18 : NACIDOS VIVOS REGISTRADOS Y OCURRIDOS EN ESTABLECIMIENTOS DE SALUD, SEGÚN TIPO DE ESTABLECIMIENTO E INTERVALOS DE PESO AL NACER.  
 POR JURISDICCIÓN DE RESIDENCIA DE LA MADRE.  
 REPÚBLICA ARGENTINA - AÑO 2008

JURISDICCIÓN DE RESIDENCIA DE LA MADRE	TOTAL NACIDOS VIVOS	TIPO DE ESTABLECIMIENTO									
		Establecimiento de salud oficial					Establecimiento de salud no oficial				
		SUB- TOTAL	INTERVALOS DE PESO			Porcentaje < 2500 g	SUB- TOTAL	INTERVALOS DE PESO			Porcentaje < 2500 g
			< 2500 g	2500 g y más	Sin espec.			< 2500 g	2500 g y más	Sin espec.	
<b>REPÚBLICA ARGENTINA</b>	<b>746,460</b>	<b>417,048</b>	<b>31,824</b>	<b>381,634</b>	<b>3,590</b>	<b>7.7</b>	<b>321,906</b>	<b>21,433</b>	<b>298,068</b>	<b>2,405</b>	<b>6.7</b>
Ciud. Aut. de Buenos Aires	45,820	15,494	978	14,383	133	6.4	30,079	2,113	27,682	284	7.1
Buenos Aires	280,318	170,133	13,185	155,260	1,688	7.8	107,517	7,472	99,344	701	7.0
Partidos del Aglom. GBA	199,412	122,356	9,610	111,494	1,252	7.9	74,833	5,086	69,245	502	6.8
Catamarca	7,206	3,675	272	3,383	20	7.4	3,427	199	3,204	24	5.8
Córdoba	58,073	26,292	2,046	24,098	148	7.8	31,451	1,979	29,337	135	6.3
Corrientes	19,984	13,016	1,120	11,729	167	8.7	6,831	462	6,291	78	6.8
Chaco	21,919	14,782	1,148	13,485	149	7.8	6,740	486	6,193	61	7.3
Chubut	9,864	3,919	280	3,637	2	7.1	5,925	297	5,561	67	5.1
Entre Ríos	21,538	11,218	964	10,238	16	8.6	10,307	686	9,608	13	6.7
Formosa	12,222	8,458	625	7,815	18	7.4	3,239	199	3,032	8	6.2
Jujuy	12,963	8,767	612	8,119	36	7.0	3,986	212	3,762	12	5.3
La Pampa	5,512	2,766	214	2,542	10	7.8	2,737	202	2,530	5	7.4
La Rioja	6,487	2,939	210	2,701	28	7.2	3,527	231	3,265	31	6.6
Mendoza	34,860	17,119	1,310	15,798	11	7.7	17,570	1,110	16,458	2	6.3
Misiones	24,936	14,016	1,067	12,770	179	7.7	10,528	691	9,757	80	6.6
Neuquén	11,529	6,146	424	5,715	7	6.9	5,360	363	4,987	10	6.8
Río Negro	11,882	6,128	382	5,731	15	6.2	5,716	393	5,309	14	6.9
Salta	26,211	17,702	1,201	16,416	85	6.8	7,654	499	7,106	49	6.6
San Juan	14,425	7,279	613	6,638	28	8.5	7,075	484	6,581	10	6.9
San Luis	8,449	3,991	339	3,651	1	8.5	4,445	297	4,144	4	6.7
Santa Cruz	5,651	4,301	285	3,984	32	6.7	1,323	64	1,252	7	4.9
Santa Fe	54,804	26,050	2,085	23,628	337	8.1	28,285	1,923	25,788	574	6.9
Santiago del Estero	17,715	12,725	862	11,711	152	6.9	4,515	309	4,101	105	7.0
Tucumán	29,428	17,037	1,367	15,439	231	8.1	12,247	680	11,478	89	5.6
Tierra del Fuego	2,629	1,612	102	1,508	2	6.3	1,012	49	953	10	4.9
Otros Países	318	266	20	245	1	7.55	47	7	38	2	15.56
Lugar no especificado	1,717	1,217	113	1,010	94	10.06	363	26	307	30	7.81

TABLA 19 : NACIDOS VIVOS REGISTRADOS SEGÚN ASOCIACIÓN DE LA MADRE A ALGÚN SISTEMA DE ATENCIÓN DE LA SALUD Y LOCAL DE OCURRENCIA,  
POR JURISDICCION DE RESIDENCIA DE LA MADRE. - REPUBLICA ARGENTINA - AÑO 2008

JURISDICCIÓN DE RESIDENCIA DE LA MADRE	TOTAL NACIDOS VIVOS	Asociada				No Asociada				Sin especificar			
		LOCAL DE OCURRENCIA				LOCAL DE OCURRENCIA				LOCAL DE OCURRENCIA			
		Establec. oficial	Establec. no oficial	Resto lugares	Sin espec.	Establec. oficial	Establec. no oficial	Resto lugares	Sin espec.	Establec. oficial	Establec. no oficial	Resto lugares	Sin espec.
<b>REPÚBLICA ARGENTINA</b>	<b>746,460</b>	<b>70,583</b>	<b>283,574</b>	<b>866</b>	<b>956</b>	<b>278,744</b>	<b>14,730</b>	<b>3,144</b>	<b>434</b>	<b>67,721</b>	<b>23,602</b>	<b>681</b>	<b>1,425</b>
Ciud. Aut. de Buenos Aires	45,820	1,493	29,129	148	1	13,597	785	72	1	404	165	4	21
Buenos Aires	280,318	29,199	83,535	120	776	84,605	4,519	139	237	56,329	19,463	149	1,247
Partidos del Aglom. GBA	199,412	18,110	58,945	95	639	64,975	3,270	113	200	39,271	12,618	123	1,053
Catamarca	7,206	326	3,045	12	0	3,279	133	85	0	70	249	6	1
Córdoba	58,073	5,679	29,339	197	1	20,339	1,962	121	2	274	150	9	0
Corrientes	19,984	3,936	5,656	10	0	5,852	527	78	0	3,228	648	49	0
Chaco	21,919	1,635	5,839	34	0	12,361	731	259	1	786	170	100	3
Chubut	9,864	739	5,016	5	0	3,066	72	11	0	114	837	4	0
Entre Ríos	21,538	1,852	9,492	3	0	9,134	713	7	0	232	102	3	0
Formosa	12,222	414	3,239	28	0	7,785	0	440	0	259	0	57	0
Jujuy	12,963	3,592	3,386	38	0	5,115	481	159	0	60	119	13	0
La Pampa	5,512	416	2,572	0	0	2,322	160	9	0	28	5	0	0
La Rioja	6,487	391	3,244	8	0	2,492	267	13	0	56	16	0	0
Mendoza	34,860	1,745	16,693	10	1	15,370	875	132	27	4	2	1	0
Misiones	24,936	2,571	9,462	71	0	9,298	566	236	0	2,147	500	85	0
Neuquén	11,529	1,040	5,133	2	0	4,879	139	15	0	227	88	3	3
Río Negro	11,882	1,115	5,510	14	0	4,788	121	20	1	225	85	3	0
Salta	26,211	1,764	7,386	67	0	15,600	195	708	2	338	73	75	3
San Juan	14,425	190	6,685	5	0	6,941	333	16	0	148	57	50	0
San Luis	8,449	826	4,146	3	0	3,102	240	8	0	63	59	2	0
Santa Cruz	5,651	2,655	1,158	0	21	1,467	46	1	5	179	119	0	0
Santa Fe	54,804	2,056	27,021	33	148	23,168	1,079	84	155	826	185	4	45
Santiago del Estero	17,715	733	4,127	25	0	11,973	388	449	0	19	0	1	0
Tucumán	29,428	5,211	11,508	27	0	11,249	351	78	0	577	388	39	0
Tierra del Fuego	2,629	970	956	3	0	575	15	0	0	67	41	1	1
Otros Países	318	12	24	1	0	217	19	2	1	37	4	1	0
Lugar no especificado	1,717	23	273	2	8	170	13	2	2	1,024	77	22	101

TABLA 20: CANTIDAD DE NACIDOS VIVOS INSCRIPTOS SEGÚN AÑO DE OCURRENCIA POR JURISDICCIÓN DE REGISTRO.  
 REPÚBLICA ARGENTINA - AÑO 2008

JURISDICCIÓN DE REGISTRO	TOTAL	AÑO DE OCURRENCIA DEL NACIMIENTO													
		2008	2007	2006	2005	2004	2003	2002	2001	2000	1999	1998	1997	Antes 1997	Sin espec.
<b>REPÚBLICA ARGENTINA</b>	<b>765,643</b>	<b>692,703</b>	<b>53,757</b>	<b>5,482</b>	<b>3,445</b>	<b>2,179</b>	<b>1,616</b>	<b>1,276</b>	<b>319</b>	<b>443</b>	<b>337</b>	<b>292</b>	<b>359</b>	<b>3,299</b>	<b>136</b>
Ciud. Aut. de Buenos Aires	172,228	162,746	9,042	224	130	62	16	2	0	2	0	2	0	0	2
Buenos Aires	252,476	223,082	19,018	2,541	1,711	1,031	768	663	146	316	229	223	277	2,458	13
Catamarca	7,269	6,756	464	21	12	7	5	2	2	0	0	0	0	0	0
Córdoba	59,142	54,015	4,064	438	225	154	97	75	16	11	6	5	5	31	0
Corrientes	20,144	19,293	700	43	16	11	7	10	1	3	1	1	2	56	0
Chaco	23,263	18,902	3,060	636	281	133	106	65	7	7	5	3	2	54	2
Chubut	9,914	9,363	481	31	14	11	6	4	1	3	0	0	0	0	0
Entre Ríos	21,757	20,287	1,307	9	14	22	14	21	16	13	13	5	5	31	0
Formosa	12,711	11,617	607	92	69	53	55	60	10	5	3	6	8	126	0
Jujuy	13,298	11,693	1,252	149	96	46	38	24	0	0	0	0	0	0	0
La Pampa	5,484	5,203	277	2	2	0	0	0	0	0	0	0	0	0	0
La Rioja	6,609	6,008	466	40	15	12	8	7	4	1	1	1	3	17	26
Mendoza	36,356	31,275	3,616	193	218	175	164	132	73	53	50	29	41	253	84
Misiones	25,020	22,757	2,263	0	0	0	0	0	0	0	0	0	0	0	0
Neuquén	11,637	10,827	732	40	13	6	5	7	3	1	0	0	0	3	0
Río Negro	11,970	11,099	760	53	19	11	9	3	1	0	0	0	1	14	0
Salta	26,870	24,366	1,907	213	146	83	73	75	4	3	0	0	0	0	0
San Juan	14,782	13,261	1,156	137	61	27	22	23	9	7	10	5	8	56	0
San Luis	8,542	8,090	349	41	19	15	11	7	1	0	1	2	0	6	0
Santa Cruz	5,614	5,289	298	8	4	5	3	2	2	0	0	0	0	1	2
Santa Fe	55,332	52,040	2,817	214	103	85	57	3	2	1	0	0	1	1	8
Santiago del Estero	18,172	16,004	1,565	228	160	106	58	47	3	1	0	0	0	0	0
Tucumán	30,559	27,571	2,008	239	181	155	101	44	18	17	18	11	6	190	0
Tierra del Fuego	2,608	2,532	69	2	1	0	1	1	0	0	0	0	0	2	0

NOTA: Se entiende por lugar de registro la localización geográfica (jurisdicción, departamento, etc.) en donde se realizó la registración civil del nacimiento.

TABLA 21: INDICADORES SELECCIONADOS DE NATALIDAD.  
REPÚBLICA ARGENTINA - AÑO 2008

JURISDICCIÓN	PORCENTAJE DE NACIDOS VIVOS								
	Ocurridos en establecimientos asistenciales	Atendidos por médicos o parteras	Ocurridos en establecimientos asistenciales oficiales	De madres menores de 20 años	De madres sin instrucción o primaria y C.EGB incompleta	De madres no asociadas a sist de atención de la salud	De bajo peso al nacer (menos de 2500 gramos)	De bajo peso al nacer (menos de 2500 gramos) en establec. oficiales	Pretérmino (menos de 37 semanas de gestación)
<b>REPÚBLICA ARGENTINA</b>	<b>99.4</b>	<b>99.5</b>	<b>56.1</b>	<b>15.5</b>	<b>8.8</b>	<b>45.5</b>	<b>7.3</b>	<b>7.7</b>	<b>8.2</b>
Ciud. Aut. de Buenos Aires	99.7	99.9	39.6	7.1	1.6	32.0	6.8	6.4	7.6
Buenos Aires	99.8	99.9	63.9	13.5	5.7	44.1	7.5	7.8	8.5
Partidos del Aglom. GBA	99.8	99.9	65.7	13.4	5.3	46.8	7.5	7.9	8.6
Catamarca	98.5	97.5	51.3	18.9	7.3	50.8	6.7	7.4	6.3
Córdoba	99.8	100.0	45.3	14.9	4.4	38.9	7.0	7.8	7.8
Corrientes	99.3	99.5	65.4	20.1	19.0	40.2	8.1	8.7	9.0
Chaco	98.2	98.4	67.5	24.2	24.2	64.0	7.7	7.8	8.3
Chubut	99.8	99.9	39.9	16.3	9.9	35.3	5.9	7.1	6.7
Entre Ríos	99.9	99.9	52.1	18.7	12.3	46.5	7.7	8.6	7.1
Formosa	95.6	96.6	69.2	21.5	19.2	69.1	7.0	7.4	8.7
Jujuy	98.1	97.2	67.2	16.8	8.1	45.1	6.6	7.0	7.0
La Pampa	98.9	99.9	50.1	17.6	6.6	45.5	7.6	7.8	8.0
La Rioja	99.8	100.0	45.3	17.7	5.0	43.2	6.9	7.2	6.4
Mendoza	99.5	99.6	49.1	15.5	10.3	47.1	7.0	7.7	6.7
Misiones	98.4	99.1	56.2	22.1	31.3	45.5	7.3	7.7	7.3
Neuquén	99.8	99.8	53.3	16.5	5.7	44.9	6.9	6.9	8.7
Río Negro	99.7	99.8	51.4	17.5	4.7	42.6	6.6	6.2	8.7
Salta	97.0	96.8	67.8	16.7	13.9	64.2	6.8	6.8	8.4
San Juan	99.6	99.8	50.5	15.5	8.2	51.4	7.7	8.5	6.6
San Luis	99.8	99.9	47.3	15.3	8.7	40.2	7.6	8.5	7.6
Santa Cruz	100.0	100.0	77.2	17.4	8.6	28.4	6.2	6.7	8.4
Santa Fe	99.6	99.9	47.9	18.4	9.1	45.6	7.5	8.1	9.6
Santiago del Estero	97.2	96.9	71.3	20.3	17.2	72.4	6.9	6.9	10.6
Tucumán	99.5	99.8	58.1	16.3	8.2	41.1	7.1	8.1	8.2
Tierra del Fuego	99.9	100.0	61.8	14.9	3.1	23.4	5.8	6.3	8.1

NOTAS: para el cálculo de los porcentajes se excluyeron el total de casos sin especificar

El porcentaje de nacidos vivos ocurridos en establecimientos asistenciales y el porcentaje de nacidos vivos atendidos por médico o partera se calcularon por **jurisdicción de ocurrencia**.

El resto de los porcentajes se calculó por **jurisdicción de residencia**.

TABLA 22 : DEFUNCIONES SEGÚN EDAD, POR JURISDICCIÓN DE RESIDENCIA Y SEXO. - REPÚBLICA ARGENTINA - AÑO 2008  
AMBOS SEXOS

JURISDICCIÓN DE RESIDENCIA	TOTAL	0-6 DÍAS	7-27 DÍAS	28 D - 11 M	SUBT. < 1 AÑO	1	2	3	4	SUBT. 1 a 4	5 a 9	10 a 14	15 a 19	20 a 24
<b>REPÚBLICA ARGENTINA</b>	<b>302,133</b>	<b>4,466</b>	<b>1,730</b>	<b>3,145</b>	<b>9,341</b>	<b>623</b>	<b>433</b>	<b>261</b>	<b>200</b>	<b>1,517</b>	<b>846</b>	<b>1,031</b>	<b>2,696</b>	<b>3,299</b>
Ciud. Aut. de Buenos Aires	32,074	147	92	115	354	28	17	11	5	61	32	30	106	137
Buenos Aires	123,300	1,545	673	1,245	3,463	151	162	100	73	486	310	355	938	1,258
Partidos del Aglom. GBA	78,079	1,107	483	929	2,519	117	109	67	43	336	192	233	651	856
Catamarca	2,145	59	23	28	110	8	1	4	1	14	11	9	31	30
Córdoba	26,097	347	148	209	704	32	36	21	20	109	63	63	186	258
Corrientes	6,314	198	46	97	341	22	15	5	6	48	27	31	95	83
Chaco	6,748	186	70	139	395	40	19	10	15	84	32	43	104	96
Chubut	2,761	52	21	30	103	4	3	0	3	10	18	11	53	47
Entre Ríos	9,433	156	47	88	291	12	13	9	4	38	27	33	89	121
Formosa	2,981	110	27	98	235	35	16	6	4	61	11	32	49	57
Jujuy	3,658	98	32	52	182	23	6	4	4	37	23	16	58	48
La Pampa	2,415	51	9	22	82	4	3	0	2	9	14	12	18	22
La Rioja	1,902	48	15	34	97	6	2	3	2	13	6	8	37	37
Mendoza	12,158	162	68	146	376	30	18	8	8	64	36	47	124	152
Misiones	5,810	163	51	133	347	31	16	12	8	67	41	44	92	106
Neuquén	2,538	40	11	34	85	9	6	2	1	18	11	10	45	52
Río Negro	3,616	68	35	36	139	11	5	4	2	22	9	14	44	50
Salta	6,628	166	52	160	378	47	25	18	8	98	46	57	108	130
San Juan	4,474	112	37	58	207	15	10	5	1	31	15	24	30	48
San Luis	2,681	63	17	31	111	8	5	0	2	15	9	11	29	31
Santa Cruz	1,222	28	13	19	60	3	3	4	3	13	6	10	13	26
Santa Fe	28,089	315	124	190	629	50	30	17	15	112	48	93	266	282
Santiago del Estero	4,781	86	35	64	185	21	11	4	3	39	24	31	61	58
Tucumán	8,783	231	72	104	407	24	8	12	7	51	22	33	90	121
Tierra del Fuego	415	11	3	4	18	1	1	0	1	3	2	2	8	12
Otros países	228	5	0	2	7	4	1	2	1	8	1	9	10	13
Lugar no especificado	882	19	9	7	35	4	1	0	1	6	2	3	12	24

TABLA 22 : DEFUNCIONES SEGÚN EDAD, POR JURISDICCIÓN DE RESIDENCIA Y SEXO. - REPÚBLICA ARGENTINA - AÑO 2008

AMBOS SEXOS

JURISDICCIÓN DE RESIDENCIA	25 a 29	30 a 34	35 a 39	40 a 44	45 a 49	50 a 54	55 a 59	60 a 64	65 a 69	70 a 74	75 a 79	80 a 84	85 y más	Sin específ.
<b>REPÚBLICA ARGENTINA</b>	<b>3,452</b>	<b>3,532</b>	<b>3,973</b>	<b>5,269</b>	<b>7,801</b>	<b>12,026</b>	<b>16,651</b>	<b>21,305</b>	<b>26,103</b>	<b>31,227</b>	<b>39,833</b>	<b>44,166</b>	<b>67,274</b>	<b>791</b>
Ciud. Aut. de Buenos Aires	191	224	307	371	522	893	1,318	1,762	2,190	2,837	4,243	5,695	10,779	22
Buenos Aires	1,371	1,451	1,668	2,153	3,031	4,741	6,620	8,695	10,675	12,881	16,497	18,420	27,845	442
Partidos del Aglom. GBA	920	1,029	1,179	1,510	2,094	3,157	4,451	5,690	7,057	8,171	10,518	11,228	16,017	271
Catamarca	26	36	32	43	54	102	132	176	182	230	256	278	393	0
Córdoba	275	235	257	408	570	931	1,317	1,846	2,313	2,737	3,643	4,040	6,139	3
Corrientes	78	107	91	137	215	313	419	509	582	645	765	737	1,014	77
Chaco	93	91	100	142	252	378	481	551	655	779	849	711	909	3
Chubut	64	51	66	83	92	131	195	229	237	282	288	314	479	8
Entre Ríos	114	114	116	159	266	415	549	727	859	1,001	1,239	1,259	2,003	13
Formosa	50	54	48	77	136	154	155	221	295	278	322	322	418	6
Jujuy	61	57	78	95	145	185	273	291	348	368	469	426	485	13
La Pampa	18	21	21	36	63	78	144	171	227	249	310	370	550	0
La Rioja	29	27	28	43	74	84	106	160	166	194	229	230	323	11
Mendoza	128	136	161	168	304	454	637	829	1,016	1,312	1,705	1,958	2,551	0
Misiones	113	82	96	144	245	310	384	446	535	670	706	610	743	29
Neuquén	48	48	47	55	104	158	187	206	238	263	293	285	375	10
Río Negro	51	56	50	79	128	169	206	298	338	370	447	485	650	11
Salta	124	118	132	164	218	316	470	446	592	658	799	732	1,040	2
San Juan	46	46	58	72	114	167	294	336	442	478	642	630	794	0
San Luis	32	25	44	57	79	127	162	254	227	287	344	341	496	0
Santa Cruz	32	28	31	47	52	89	109	92	125	129	130	99	131	0
Santa Fe	293	281	298	411	670	1,060	1,487	1,880	2,480	3,055	3,749	4,317	6,666	12
Santiago del Estero	64	78	68	95	139	231	301	375	418	511	624	556	862	61
Tucumán	107	115	110	148	231	411	570	665	828	891	1,170	1,261	1,521	31
Tierra del Fuego	7	12	13	21	35	39	42	23	43	46	33	30	24	2
Otros países	8	8	13	11	13	11	17	15	17	17	21	10	18	1
Lugar no especificado	29	31	40	50	49	79	76	102	75	59	60	50	66	34

TABLA 22A : DEFUNCIONES SEGÚN EDAD, POR JURISDICCIÓN DE RESIDENCIA Y SEXO. - REPÚBLICA ARGENTINA - AÑO 2008  
VARONES

JURISDICCIÓN DE RESIDENCIA	TOTAL	0-6 DÍAS	7-27 DÍAS	28 D - 11 M	SUBT. < 1 AÑO	1	2	3	4	SUBT. 1 a 4	5 a 9	10 a 14	15 a 19	20 a 24
<b>REPÚBLICA ARGENTINA</b>	<b>159,527</b>	<b>2,520</b>	<b>983</b>	<b>1,712</b>	<b>5,215</b>	<b>325</b>	<b>244</b>	<b>152</b>	<b>107</b>	<b>828</b>	<b>478</b>	<b>604</b>	<b>1,917</b>	<b>2,462</b>
Ciud. Aut. de Buenos Aires	14,490	79	56	64	199	12	10	6	2	30	19	20	78	90
Buenos Aires	65,043	872	388	689	1,949	81	88	56	38	263	171	205	689	969
Partidos del Aglom. GBA	41,114	628	276	525	1,429	62	62	40	22	186	107	140	463	667
Catamarca	1,151	30	12	19	61	6	0	2	0	8	8	4	22	21
Córdoba	13,546	186	89	106	381	18	24	16	11	69	36	37	130	187
Corrientes	3,460	100	24	50	174	9	7	3	1	20	15	20	63	62
Chaco	3,855	103	41	75	219	20	9	3	9	41	16	28	60	65
Chubut	1,638	22	13	20	55	2	2	0	2	6	10	6	37	31
Entre Ríos	5,034	83	27	39	149	8	8	7	3	26	13	21	64	91
Formosa	1,699	59	18	56	133	21	9	2	4	36	8	20	28	39
Jujuy	2,076	53	18	26	97	10	3	3	1	17	15	11	34	32
La Pampa	1,358	32	5	17	54	2	1	0	2	5	9	8	14	17
La Rioja	1,073	23	7	14	44	5	1	2	2	10	1	2	24	26
Mendoza	6,458	103	37	81	221	15	15	6	3	39	17	24	89	108
Misiones	3,468	95	28	78	201	10	10	6	5	31	30	26	65	82
Neuquén	1,498	21	8	21	50	4	2	2	1	9	8	6	31	42
Río Negro	2,129	43	15	25	83	8	4	3	1	16	5	4	30	34
Salta	3,753	100	24	82	206	25	16	11	4	56	27	33	67	84
San Juan	2,349	75	16	28	119	8	6	3	1	18	8	14	24	38
San Luis	1,463	34	9	17	60	4	1	0	1	6	5	6	17	24
Santa Cruz	776	18	11	9	38	3	1	2	2	8	2	3	10	21
Santa Fe	14,729	178	70	99	347	28	15	10	11	64	26	62	211	229
Santiago del Estero	2,678	49	17	27	93	11	6	2	2	21	10	19	42	40
Tucumán	4,754	138	44	61	243	8	5	6	0	19	17	16	63	91
Tierra del Fuego	242	8	1	3	12	1	0	0	0	1	0	1	5	10
Otros países	147	3	0	1	4	3	1	1	1	6	1	5	9	10
Lugar no especificado	660	13	5	5	23	3	0	0	0	3	1	3	11	19

TABLA 22A : DEFUNCIONES SEGÚN EDAD, POR JURISDICCIÓN DE RESIDENCIA Y SEXO. - REPÚBLICA ARGENTINA - AÑO 2008  
VARONES

JURISDICCIÓN DE RESIDENCIA	25 a 29	30 a 34	35 a 39	40 a 44	45 a 49	50 a 54	55 a 59	60 a 64	65 a 69	70 a 74	75 a 79	80 a 84	85 y más	Sin especific.
<b>REPÚBLICA ARGENTINA</b>	<b>2,512</b>	<b>2,425</b>	<b>2,539</b>	<b>3,392</b>	<b>4,853</b>	<b>7,722</b>	<b>10,689</b>	<b>13,777</b>	<b>16,438</b>	<b>18,618</b>	<b>21,746</b>	<b>20,405</b>	<b>22,484</b>	<b>423</b>
Ciud. Aut. de Buenos Aires	134	160	202	247	322	526	808	1,085	1,295	1,576	2,199	2,404	3,089	7
Buenos Aires	1,002	1,021	1,079	1,429	1,883	3,034	4,216	5,582	6,723	7,786	8,983	8,487	9,362	210
Partidos del Aglom. GBA	659	717	760	1,005	1,287	1,982	2,816	3,581	4,353	4,810	5,631	5,069	5,338	114
Catamarca	17	21	23	27	32	67	74	112	115	138	136	121	144	0
Córdoba	205	167	161	257	360	587	852	1,179	1,486	1,622	1,995	1,835	1,999	1
Corrientes	48	59	40	81	126	186	261	327	367	375	412	393	396	35
Chaco	60	57	61	87	158	253	330	370	408	471	466	370	333	2
Chubut	50	34	44	60	55	101	119	160	156	172	177	164	194	7
Entre Ríos	81	84	74	96	167	279	373	502	551	586	673	562	633	9
Formosa	34	26	27	46	85	106	111	140	174	162	205	156	160	3
Jujuy	32	38	49	61	91	127	175	174	220	213	248	234	200	8
La Pampa	14	14	14	26	38	56	93	119	161	165	189	172	190	0
La Rioja	17	18	21	24	43	53	69	111	101	121	126	133	124	5
Mendoza	101	96	107	107	185	280	397	514	627	787	920	929	910	0
Misiones	82	52	59	89	150	194	255	294	351	405	419	328	334	21
Neuquén	38	36	31	30	66	93	115	146	152	173	180	149	136	7
Río Negro	43	41	33	53	91	108	149	190	237	237	280	228	257	10
Salta	94	70	83	101	131	214	293	288	360	400	458	382	404	2
San Juan	32	36	33	40	62	108	172	211	258	269	320	296	291	0
San Luis	23	18	27	29	46	71	104	174	142	169	200	162	180	0
Santa Cruz	25	17	21	34	38	69	77	65	85	84	79	49	51	0
Santa Fe	224	198	190	272	439	720	977	1,252	1,593	1,829	2,045	1,930	2,110	11
Santiago del Estero	41	48	42	60	91	155	204	251	269	286	343	258	360	45
Tucumán	83	73	66	81	123	249	357	426	503	506	628	610	579	21
Tierra del Fuego	5	7	8	11	24	17	27	15	31	28	12	19	8	1
Otros países	6	6	9	6	7	7	11	9	10	13	12	9	7	0
Lugar no especificado	21	28	35	38	40	62	70	81	63	45	41	25	33	18



TABLA 22B : DEFUNCIONES SEGÚN EDAD, POR JURISDICCIÓN DE RESIDENCIA Y SEXO. - REPÚBLICA ARGENTINA - AÑO 2008  
MUJERES

JURISDICCIÓN DE RESIDENCIA	TOTAL	0-6 DÍAS	7-27 DÍAS	28 D - 11 M	SUBT. < 1 AÑO	1	2	3	4	SUBT. 1 a 4	5 a 9	10 a 14	15 a 19	20 a 24
<b>REPÚBLICA ARGENTINA</b>	<b>142,274</b>	<b>1,933</b>	<b>746</b>	<b>1,432</b>	<b>4,111</b>	<b>297</b>	<b>188</b>	<b>108</b>	<b>92</b>	<b>685</b>	<b>368</b>	<b>424</b>	<b>777</b>	<b>834</b>
Ciud. Aut. de Buenos Aires	17,575	68	36	51	155	16	7	5	3	31	13	10	28	47
Buenos Aires	58,063	673	285	556	1,514	70	73	44	34	221	139	149	248	287
Partidos del Aglom. GBA	36,826	479	207	404	1,090	55	46	27	21	149	85	92	188	187
Catamarca	991	29	11	9	49	2	1	2	1	6	3	5	9	9
Córdoba	12,550	161	59	103	323	14	12	5	9	40	27	26	56	71
Corrientes	2,810	97	22	46	165	13	8	1	5	27	12	10	32	21
Chaco	2,893	83	29	64	176	20	10	7	6	43	16	15	44	31
Chubut	1,123	30	8	10	48	2	1	0	1	4	8	5	16	16
Entre Ríos	4,397	72	20	49	141	4	5	2	1	12	14	12	25	30
Formosa	1,278	50	9	42	101	14	7	4	0	25	3	12	21	18
Jujuy	1,582	45	14	26	85	13	3	1	3	20	8	5	24	16
La Pampa	1,056	19	4	5	28	2	2	0	0	4	5	4	4	5
La Rioja	827	25	8	20	53	1	1	1	0	3	5	6	13	11
Mendoza	5,700	59	31	65	155	15	3	2	5	25	19	23	35	44
Misiones	2,306	67	23	55	145	20	6	6	3	35	11	18	26	24
Neuquén	1,038	18	3	13	34	5	4	0	0	9	3	4	14	10
Río Negro	1,487	25	20	11	56	3	1	1	1	6	4	10	14	16
Salta	2,871	62	28	78	168	22	9	7	4	42	19	24	41	46
San Juan	2,124	37	20	30	87	7	4	2	0	13	7	10	6	10
San Luis	1,217	28	8	14	50	4	4	0	1	9	4	5	12	7
Santa Cruz	444	9	2	10	21	0	2	2	1	5	4	6	3	5
Santa Fe	13,354	136	54	91	281	22	15	7	4	48	22	31	55	53
Santiago del Estero	2,100	37	18	37	92	10	5	2	1	18	14	12	19	18
Tucumán	4,028	92	28	43	163	16	3	6	7	32	5	17	27	30
Tierra del Fuego	172	3	2	1	6	0	1	0	1	2	2	1	3	2
Otros países	81	2	0	1	3	1	0	1	0	2	0	4	1	3
Lugar no especificado	207	6	4	2	12	1	1	0	1	3	1	0	1	4

TABLA 22B : DEFUNCIONES SEGÚN EDAD, POR JURISDICCIÓN DE RESIDENCIA Y SEXO. - REPÚBLICA ARGENTINA - AÑO 2008

MUJERES

JURISDICCIÓN DE RESIDENCIA	25 a 29	30 a 34	35 a 39	40 a 44	45 a 49	50 a 54	55 a 59	60 a 64	65 a 69	70 a 74	75 a 79	80 a 84	85 y más	Sin especific.
<b>REPÚBLICA ARGENTINA</b>	<b>934</b>	<b>1,103</b>	<b>1,433</b>	<b>1,872</b>	<b>2,944</b>	<b>4,291</b>	<b>5,948</b>	<b>7,514</b>	<b>9,638</b>	<b>12,589</b>	<b>18,069</b>	<b>23,739</b>	<b>44,759</b>	<b>242</b>
Ciud. Aut. de Buenos Aires	57	64	105	124	200	366	510	676	894	1,259	2,044	3,291	7,688	13
Buenos Aires	364	428	588	722	1,146	1,699	2,393	3,106	3,937	5,087	7,500	9,920	18,461	154
Partidos del Aglom. GBA	258	310	419	504	806	1,169	1,627	2,103	2,693	3,355	4,878	6,150	10,664	99
Catamarca	9	15	9	15	22	35	58	63	67	91	120	157	249	0
Córdoba	70	68	96	151	210	344	465	667	827	1,115	1,648	2,205	4,140	1
Corrientes	30	47	51	55	88	127	157	180	213	269	352	343	615	16
Chaco	33	34	39	55	94	125	151	181	247	308	383	341	576	1
Chubut	14	17	22	23	37	30	76	69	81	110	111	150	285	1
Entre Ríos	33	30	42	63	99	136	176	225	308	415	566	697	1,370	3
Formosa	16	28	21	31	51	48	44	81	121	116	117	166	258	0
Jujuy	29	19	29	34	54	58	98	117	128	155	221	192	285	5
La Pampa	3	7	7	10	25	22	51	52	66	84	121	198	360	0
La Rioja	12	9	7	19	31	30	37	49	65	73	103	97	199	5
Mendoza	27	40	54	61	119	174	240	315	389	525	785	1,029	1,641	0
Misiones	31	30	37	55	94	115	127	150	180	258	285	278	405	2
Neuquén	10	12	16	25	38	65	72	60	86	90	113	136	239	2
Río Negro	8	15	17	26	37	61	57	108	101	133	167	257	393	1
Salta	30	48	49	63	87	102	177	158	232	258	341	350	636	0
San Juan	14	10	25	32	52	59	122	125	184	209	322	334	503	0
San Luis	9	7	17	28	33	56	58	80	85	118	144	179	316	0
Santa Cruz	7	11	10	13	14	20	32	27	40	45	51	50	80	0
Santa Fe	69	82	108	139	231	340	510	627	886	1,226	1,704	2,385	4,556	1
Santiago del Estero	23	30	26	35	48	76	97	124	149	224	280	297	502	16
Tucumán	24	42	44	67	108	162	213	239	325	385	542	651	942	10
Tierra del Fuego	2	5	5	9	11	22	15	8	12	18	21	11	16	1
Otros países	2	2	4	5	6	4	6	6	7	4	9	1	11	1
Lugar no especificado	8	3	5	12	9	15	6	21	8	14	19	24	33	9

TABLA 23: TASAS DE MORTALIDAD ESPECÍFICAS POR 1.000 HABITANTES SEGÚN GRUPOS DE EDAD Y SEXO, POR JURISDICCIÓN DE RESIDENCIA DE LOS FALLECIDOS. - REPÚBLICA ARGENTINA - AÑO 2008

**AMBOS SEXOS**

JURISDICCIÓN DE RESIDENCIA	TOTAL	GRUPOS DE EDAD									
		Menores de 1 (*)	1 a 4	5 a 14	15 a 24	25 a 34	35 a 44	45 a 54	55 a 64	65 a 74	75 y más
<b>REPÚBLICA ARGENTINA</b>	<b>7.6</b>	<b>12.5</b>	<b>0.6</b>	<b>0.3</b>	<b>0.9</b>	<b>1.1</b>	<b>1.9</b>	<b>4.7</b>	<b>11.2</b>	<b>24.6</b>	<b>87.6</b>
Ciud. Aut. de Buenos Aires	10.5	7.7	0.4	0.2	0.6	0.8	1.7	4.0	9.6	19.6	83.3
Buenos Aires	8.2	12.4	0.5	0.3	0.9	1.2	2.0	4.7	11.3	25.4	90.0
Catamarca	5.5	15.3	0.4	0.3	0.9	1.0	1.7	4.2	11.4	24.7	82.3
Córdoba	7.8	12.1	0.6	0.2	0.8	0.9	1.7	4.2	10.4	23.1	85.7
Corrientes	6.2	17.1	0.6	0.3	0.9	1.2	2.0	5.3	12.8	26.7	86.1
Chaco	6.4	18.0	1.0	0.3	0.9	1.2	2.1	6.1	14.7	32.4	100.5
Chubut	6.0	10.4	0.3	0.3	1.2	1.6	2.5	4.4	11.9	23.7	87.6
Entre Ríos	7.5	13.5	0.4	0.3	1.0	1.2	1.8	5.1	11.9	25.0	84.8
Formosa	5.5	19.2	1.3	0.4	0.9	1.4	2.1	5.6	10.9	27.0	93.0
Jujuy	5.4	14.0	0.7	0.3	0.8	1.1	2.2	5.3	12.2	24.5	80.7
La Pampa	7.2	14.9	0.4	0.5	0.7	0.8	1.3	3.8	10.4	22.4	84.7
La Rioja	5.6	15.0	0.5	0.2	1.2	1.0	1.7	4.7	11.4	25.7	92.3
Mendoza	7.0	10.8	0.5	0.3	0.9	1.0	1.6	4.2	9.7	23.1	84.2
Misiones	5.4	13.9	0.7	0.4	0.9	1.3	2.0	5.4	12.7	29.0	86.2
Neuquén	4.6	7.4	0.5	0.2	0.9	1.1	1.4	4.4	9.9	22.9	73.5
Río Negro	6.1	11.7	0.5	0.2	0.9	1.2	1.7	4.5	10.2	22.4	82.9
Salta	5.4	14.4	0.9	0.4	1.0	1.3	2.1	4.9	11.6	25.7	87.8
San Juan	6.4	14.4	0.6	0.3	0.6	0.9	1.6	4.1	11.1	25.9	88.4
San Luis	6.1	13.1	0.4	0.2	0.8	0.8	1.9	4.6	12.1	23.4	87.5
Santa Cruz	5.4	10.6	0.7	0.4	1.0	1.7	2.4	5.6	13.0	28.2	80.4
Santa Fe	8.7	11.5	0.6	0.3	1.0	1.1	1.8	4.9	11.5	25.7	88.7
Santiago del Estero	5.5	10.4	0.6	0.3	0.7	1.0	1.7	4.6	11.3	24.0	88.3
Tucumán	6.0	13.8	0.5	0.2	0.8	0.9	1.6	4.3	10.9	25.3	86.8
Tierra del Fuego	3.3	6.8	0.3	0.2	0.9	1.0	1.8	4.6	8.6	27.2	59.2

NOTAS :Los datos de población utilizados en el cálculo de las tasas fueron proporcionados por la Dirección de Estadísticas Poblacionales del Instituto Nacional de Estadística y Censos.

En la tasa total se incluyen las defunciones de edad ignorada.

En las tasas total y por grupos de edad se incluyen las defunciones de sexo ignorado.

(\*) Las tasas de mortalidad de menores de un año son por 1000 nacidos vivos.

TABLA 23: TASAS DE MORTALIDAD ESPECÍFICAS POR 1.000 HABITANTES SEGÚN GRUPOS DE EDAD Y SEXO, POR JURISDICCIÓN DE RESIDENCIA DE LOS FALLECIDOS. - REPÚBLICA ARGENTINA - AÑO 2008

**VARONES**

JURISDICCIÓN DE RESIDENCIA	TOTAL	GRUPOS DE EDAD									
		Menores de 1 (*)	1 a 4	5 a 14	15 a 24	25 a 34	35 a 44	45 a 54	55 a 64	65 a 74	75 y más
<b>REPÚBLICA ARGENTINA</b>	<b>8.2</b>	<b>13.6</b>	<b>0.6</b>	<b>0.3</b>	<b>1.3</b>	<b>1.6</b>	<b>2.4</b>	<b>6.2</b>	<b>15.3</b>	<b>34.2</b>	<b>104.5</b>
Ciud. Aut. de Buenos Aires	10.3	8.5	0.4	0.2	0.9	1.2	2.2	5.1	13.4	28.5	99.4
Buenos Aires	8.8	13.4	0.5	0.3	1.3	1.6	2.6	6.3	15.5	35.6	108.2
Catamarca	5.9	16.8	0.5	0.3	1.2	1.2	2.2	5.3	13.8	33.3	91.2
Córdoba	8.3	12.8	0.7	0.3	1.1	1.3	2.1	5.5	14.2	32.4	102.0
Corrientes	6.9	17.0	0.5	0.3	1.3	1.4	2.2	6.3	16.4	36.3	105.8
Chaco	7.3	19.7	1.0	0.4	1.2	1.5	2.6	7.9	19.8	44.1	118.1
Chubut	7.1	11.0	0.4	0.4	1.6	2.3	3.5	6.1	15.8	32.0	110.5
Entre Ríos	8.1	13.5	0.6	0.3	1.4	1.8	2.2	6.8	16.9	34.7	102.8
Formosa	6.2	21.3	1.5	0.5	1.2	1.6	2.5	7.3	14.2	32.2	100.9
Jujuy	6.2	14.9	0.6	0.4	1.0	1.3	2.8	7.3	15.8	31.7	95.1
La Pampa	8.2	19.3	0.5	0.6	1.1	1.1	1.9	5.0	14.1	32.7	101.1
La Rioja	6.3	13.2	0.8	0.1	1.5	1.2	2.1	5.7	15.3	34.2	106.1
Mendoza	7.6	12.5	0.6	0.3	1.3	1.4	2.2	5.5	12.8	31.1	96.0
Misiones	6.4	15.6	0.6	0.5	1.3	1.8	2.5	6.6	16.5	37.7	103.6
Neuquén	5.5	8.5	0.4	0.3	1.4	1.7	1.7	5.5	13.4	31.5	92.9
Río Negro	7.1	13.5	0.7	0.2	1.1	1.9	2.3	6.1	13.8	31.2	92.2
Salta	6.2	15.4	1.0	0.5	1.3	1.8	2.7	6.4	15.1	32.7	99.3
San Juan	6.8	16.2	0.6	0.3	1.0	1.2	1.8	5.2	14.2	33.3	96.9
San Luis	6.7	13.8	0.3	0.3	1.1	1.2	2.0	5.3	16.3	30.3	100.2
Santa Cruz	6.8	13.2	0.9	0.2	1.5	2.3	3.4	8.2	18.0	38.5	93.4
Santa Fe	9.3	12.4	0.6	0.3	1.6	1.6	2.4	6.7	16.1	36.5	107.9
Santiago del Estero	6.1	10.4	0.7	0.3	0.9	1.3	2.1	6.1	14.9	30.4	98.9
Tucumán	6.5	16.1	0.3	0.2	1.2	1.2	1.8	5.1	14.1	33.1	104.0
Tierra del Fuego	3.8	8.8	0.2	0.1	1.3	1.3	2.0	4.8	10.6	38.1	63.6

NOTAS :Los datos de población utilizados en el cálculo de las tasas fueron proporcionados por la Dirección de Estadísticas Poblacionales del Instituto Nacional de Estadística y Censos.

En la tasa total se incluyen las defunciones de edad ignorada.

(\*) Las tasas de mortalidad de menores de un año son por 1000 nacidos vivos.

TABLA 23: TASAS DE MORTALIDAD ESPECÍFICAS POR 1.000 HABITANTES SEGÚN GRUPOS DE EDAD Y SEXO, POR JURISDICCIÓN DE RESIDENCIA DE LOS FALLECIDOS. - REPÚBLICA ARGENTINA - AÑO 2008

**MUJERES**

JURISDICCIÓN DE RESIDENCIA	TOTAL	GRUPOS DE EDAD									
		Menores de 1 (*)	1 a 4	5 a 14	15 a 24	25 a 34	35 a 44	45 a 54	55 a 64	65 a 74	75 y más
<b>REPÚBLICA ARGENTINA</b>	<b>7.0</b>	<b>11.3</b>	<b>0.5</b>	<b>0.2</b>	<b>0.5</b>	<b>0.6</b>	<b>1.3</b>	<b>3.3</b>	<b>7.5</b>	<b>17.0</b>	<b>78.2</b>
Ciud. Aut. de Buenos Aires	10.7	6.9	0.4	0.1	0.4	0.5	1.1	3.0	6.6	13.8	76.0
Buenos Aires	7.5	11.3	0.5	0.2	0.4	0.7	1.4	3.3	7.6	17.3	79.9
Catamarca	5.1	13.8	0.4	0.2	0.5	0.8	1.1	3.1	8.9	17.4	76.7
Córdoba	7.3	11.4	0.4	0.2	0.5	0.5	1.2	3.0	7.0	15.9	76.7
Corrientes	5.5	17.0	0.7	0.2	0.6	1.0	1.9	4.2	9.2	19.0	73.3
Chaco	5.5	16.3	1.1	0.3	0.7	0.9	1.6	4.2	9.5	22.8	88.6
Chubut	4.9	9.9	0.2	0.3	0.8	0.9	1.5	2.6	8.0	16.4	72.8
Entre Ríos	6.9	13.4	0.3	0.2	0.5	0.7	1.4	3.4	7.2	17.3	75.5
Formosa	4.8	16.9	1.1	0.3	0.7	1.2	1.7	3.9	7.4	21.9	86.4
Jujuy	4.6	13.2	0.7	0.2	0.6	0.9	1.6	3.4	9.0	18.1	70.3
La Pampa	6.3	10.3	0.4	0.3	0.3	0.4	0.8	2.6	6.8	13.3	74.8
La Rioja	4.9	16.8	0.2	0.3	0.8	0.7	1.3	3.7	7.4	18.3	82.0
Mendoza	6.5	9.0	0.4	0.3	0.5	0.5	1.1	3.1	6.9	16.5	76.7
Misiones	4.3	12.0	0.7	0.2	0.5	0.8	1.5	4.2	8.6	20.4	72.0
Neuquén	3.8	6.0	0.5	0.1	0.5	0.5	1.1	3.4	6.5	15.2	61.3
Río Negro	5.0	9.8	0.3	0.3	0.6	0.5	1.1	2.9	6.6	14.3	75.8
Salta	4.7	13.1	0.8	0.3	0.7	0.8	1.6	3.4	8.2	19.2	79.2
San Juan	6.0	12.3	0.5	0.3	0.3	0.5	1.4	3.1	8.2	19.9	82.7
San Luis	5.6	12.2	0.5	0.2	0.5	0.5	1.7	4.0	8.0	17.4	79.0
Santa Cruz	4.0	7.6	0.6	0.5	0.4	1.1	1.4	2.8	7.8	18.4	70.7
Santa Fe	8.0	10.5	0.5	0.2	0.4	0.6	1.3	3.1	7.4	17.4	78.8
Santiago del Estero	4.9	10.4	0.6	0.3	0.4	0.8	1.3	3.1	7.5	18.3	80.4
Tucumán	5.4	11.3	0.6	0.2	0.4	0.5	1.4	3.5	7.7	19.0	76.1
Tierra del Fuego	2.8	4.7	0.4	0.2	0.4	0.7	1.5	4.4	6.4	17.4	56.1

NOTAS :Los datos de población utilizados en el cálculo de las tasas fueron proporcionados por la Dirección de Estadísticas Poblacionales del Instituto Nacional de Estadística y Censos.

En la tasa total se incluyen las defunciones de edad ignorada.

(\*) Las tasas de mortalidad de menores de un año son por 1000 nacidos vivos.

TABLA 24: CANTIDAD DE DEFUNCIONES POR GRUPOS DE EDAD Y SEXO, SEGÚN GRUPOS DE CAUSAS SELECCIONADAS.

REPÚBLICA ARGENTINA - AÑO 2008

**AMBOS SEXOS**

GRUPO DE CAUSAS DE DEFUNCIÓN	TOTAL	GRUPOS DE EDAD										
		Menores de 1	1 a 4	5 a 14	15 a 24	25 a 34	35 a 44	45 a 54	55 a 64	65 a 74	75 y más	Sin esp.
<b>TOTAL DEFUNCIONES</b>	<b>302,133</b>	<b>9,341</b>	<b>1,517</b>	<b>1,877</b>	<b>5,995</b>	<b>6,984</b>	<b>9,242</b>	<b>19,827</b>	<b>37,956</b>	<b>57,330</b>	<b>151,273</b>	<b>791</b>
<b>A. TOTAL CAUSAS DEFINIDAS</b>	<b>277,412</b>	<b>8,809</b>	<b>1,408</b>	<b>1,780</b>	<b>5,746</b>	<b>6,602</b>	<b>8,599</b>	<b>18,369</b>	<b>35,105</b>	<b>52,870</b>	<b>137,439</b>	<b>685</b>
<b>1. Enfermedades infecciosas y parasitarias</b>	<b>13,604</b>	<b>363</b>	<b>133</b>	<b>93</b>	<b>176</b>	<b>493</b>	<b>956</b>	<b>1,051</b>	<b>1,604</b>	<b>2,385</b>	<b>6,299</b>	<b>51</b>
Enfermedades infecciosas intestinales	373	85	37	4	2	4	3	10	24	29	174	1
Tuberculosis inclusive secuelas	603	4	2	9	29	31	61	98	124	107	136	2
Tétanos	4	0	0	0	0	0	0	0	1	0	3	0
Septicemias	10,257	175	67	54	86	134	253	520	1,177	2,042	5,709	40
Infección meningocócica	25	4	7	3	0	2	1	3	2	1	2	0
Meningitis viral	4	0	0	0	0	0	0	1	1	1	1	0
Sarampión	0	0	0	0	0	0	0	0	0	0	0	0
Rubéola	0	0	0	0	0	0	0	0	0	0	0	0
Hepatitis viral	176	0	0	2	2	4	10	29	49	47	33	0
Enfermedad por virus de la inmunodeficiencia humana	1,402	6	1	11	45	289	555	309	123	38	18	7
Tripanosomiasis (Enfermedad de Chagas)	391	1	0	0	3	4	23	49	66	97	148	0
Las demás enf. infecciosas y parasitarias	369	88	19	10	9	25	50	32	37	23	75	1
<b>2. Tumores</b>	<b>59,553</b>	<b>39</b>	<b>107</b>	<b>284</b>	<b>463</b>	<b>881</b>	<b>1,936</b>	<b>5,944</b>	<b>11,792</b>	<b>15,472</b>	<b>22,536</b>	<b>99</b>
<b>Tumores Malignos</b>	<b>57,052</b>	<b>26</b>	<b>100</b>	<b>243</b>	<b>406</b>	<b>826</b>	<b>1,839</b>	<b>5,696</b>	<b>11,335</b>	<b>14,896</b>	<b>21,589</b>	<b>96</b>
Esófago	1,808	0	0	1	2	8	19	172	365	521	714	6
Estómago	2,852	0	0	0	6	38	106	285	575	750	1,089	3
Colon, recto, de la porción rectosigmoidea y ano	6,606	0	0	0	13	53	160	536	1,103	1,722	3,013	6
Hígado y de las vías biliares intrahepáticas	1,750	2	3	7	3	9	36	126	342	527	693	2
Vesícula biliar y otras partes de las vías biliares	1,271	0	1	0	2	7	36	108	274	345	496	2
Páncreas	3,776	0	0	0	1	13	61	257	755	1,068	1,610	11
Tráquea, de los bronquios y del pulmón	8,932	1	1	2	6	30	167	1,077	2,363	2,803	2,465	17
Mama	5,261	0	0	0	4	74	288	755	1,127	1,122	1,885	6
Útero	2,514	0	0	1	8	121	285	490	502	483	619	5
Ovario	1,088	0	0	0	9	16	56	140	254	271	340	2
Próstata	3,855	0	0	1	2	4	5	48	341	941	2,509	4
Riñón y otros órganos urinarios, excepto vejiga	1,563	1	4	10	7	11	33	174	370	446	506	1
Vejiga urinaria	1,270	0	0	1	1	4	9	58	170	343	682	2
Encéfalo y otras partes del sistema nervioso central	1,024	8	21	44	37	41	69	135	244	228	195	2
Linfoma no Hodgkin	1,322	0	7	18	43	61	78	140	243	311	420	1

TABLA 24: CANTIDAD DE DEFUNCIONES POR GRUPOS DE EDAD Y SEXO, SEGÚN GRUPOS DE CAUSAS SELECCIONADAS  
 REPÚBLICA ARGENTINA - AÑO 2008  
**AMBOS SEXOS**

GRUPO DE CAUSAS DE DEFUNCIÓN	TOTAL	GRUPOS DE EDAD										
		Menores de 1	1 a 4	5 a 14	15 a 24	25 a 34	35 a 44	45 a 54	55 a 64	65 a 74	75 y más	Sin esp.
Leucemias	1,623	11	43	101	105	91	80	139	221	308	522	2
Tumor maligno de sitios no especificados	3,562	0	1	3	21	46	80	318	613	943	1,527	10
Los demás tumores malignos	6,975	3	19	54	136	199	271	738	1,473	1,764	2,304	14
<b>Carcinoma en situ, tumores benignos y de comportamiento incierto o desconocido</b>	<b>2,501</b>	<b>13</b>	<b>7</b>	<b>41</b>	<b>57</b>	<b>55</b>	<b>97</b>	<b>248</b>	<b>457</b>	<b>576</b>	<b>947</b>	<b>3</b>
<b>3. Diabetes mellitus</b>	<b>7,745</b>	<b>1</b>	<b>1</b>	<b>6</b>	<b>17</b>	<b>40</b>	<b>109</b>	<b>446</b>	<b>1,297</b>	<b>2,293</b>	<b>3,522</b>	<b>13</b>
<b>4. Def.de la nutrición y anemias nutricionales</b>	<b>1,124</b>	<b>43</b>	<b>53</b>	<b>4</b>	<b>9</b>	<b>9</b>	<b>15</b>	<b>35</b>	<b>55</b>	<b>154</b>	<b>739</b>	<b>8</b>
<b>5. Trastornos metabólicos</b>	<b>1,681</b>	<b>39</b>	<b>24</b>	<b>32</b>	<b>13</b>	<b>17</b>	<b>18</b>	<b>32</b>	<b>76</b>	<b>191</b>	<b>1,234</b>	<b>5</b>
<b>6. Meningitis</b>	<b>347</b>	<b>55</b>	<b>15</b>	<b>14</b>	<b>17</b>	<b>21</b>	<b>30</b>	<b>33</b>	<b>63</b>	<b>46</b>	<b>53</b>	<b>0</b>
<b>7. Enfermedad de Alzheimer</b>	<b>1,353</b>	<b>0</b>	<b>0</b>	<b>0</b>	<b>0</b>	<b>1</b>	<b>1</b>	<b>2</b>	<b>30</b>	<b>172</b>	<b>1,146</b>	<b>1</b>
<b>8. Trastornos mentales y del comportamiento</b>	<b>2,594</b>	<b>0</b>	<b>1</b>	<b>4</b>	<b>4</b>	<b>22</b>	<b>60</b>	<b>205</b>	<b>254</b>	<b>317</b>	<b>1,707</b>	<b>20</b>
Síndrome de dependencia del alcohol	720	0	0	0	0	15	55	185	204	167	78	16
<b>9. Enfermedades del sistema circulatorio</b>	<b>90,379</b>	<b>109</b>	<b>62</b>	<b>85</b>	<b>304</b>	<b>550</b>	<b>1,396</b>	<b>4,444</b>	<b>10,060</b>	<b>17,352</b>	<b>55,825</b>	<b>192</b>
Enfermedades hipertensivas	5,375	1	0	0	3	10	49	206	528	1,018	3,552	8
Enfermedades isquémicas del corazón	18,201	0	2	4	30	96	328	1,269	2,881	3,991	9,563	37
Insuficiencia cardíaca	30,737	41	15	18	74	136	356	928	2,409	5,000	21,682	78
Compl.y descripc.mal definidas de enf. cardíaca	1,946	3	5	3	10	12	26	106	209	379	1,189	4
Las demás enfermedades del corazón	11,298	47	30	28	77	117	175	515	1,270	2,238	6,786	15
Enfermedades cerebrovasculares	19,365	13	9	32	103	152	407	1,281	2,384	4,069	10,873	42
Aterosclerosis	781	0	0	0	0	0	1	7	7	43	718	5
Las demás enfermedades del sistema circulatorio	2,676	4	1	0	7	27	54	132	372	614	1,462	3
<b>10. Enfermedades del sistema respiratorio</b>	<b>43,497</b>	<b>741</b>	<b>167</b>	<b>142</b>	<b>247</b>	<b>426</b>	<b>665</b>	<b>1,590</b>	<b>3,739</b>	<b>7,370</b>	<b>28,295</b>	<b>115</b>
Infecciones respiratorias agudas	16,741	377	97	69	91	183	258	537	1,170	2,329	11,599	31
Enf. crónicas de las vías respiratorias inferiores	4,930	4	4	9	17	33	45	215	695	1,287	2,612	9
Neumonitis debidas a sólidos y líquidos	2,189	202	22	20	11	15	32	57	95	247	1,479	9
Insuficiencia respiratoria no clasificada en otra parte	10,998	52	18	15	56	92	167	386	963	2,109	7,092	48
Las demás enfermedades del sistema respiratorio	8,639	106	26	29	72	103	163	395	816	1,398	5,513	18
<b>11. Apendicitis, hernia de la cavidad abdominal y obstrucción intestinal</b>	<b>1,377</b>	<b>7</b>	<b>4</b>	<b>6</b>	<b>3</b>	<b>14</b>	<b>20</b>	<b>50</b>	<b>97</b>	<b>217</b>	<b>958</b>	<b>1</b>
<b>12. Enfermedades del hígado</b>	<b>4,981</b>	<b>4</b>	<b>13</b>	<b>24</b>	<b>36</b>	<b>83</b>	<b>328</b>	<b>986</b>	<b>1,416</b>	<b>1,193</b>	<b>873</b>	<b>25</b>
Ciertas enf. crónicas del hígado y cirrosis	3,198	1	2	6	11	50	202	665	947	791	509	14

TABLA 24: CANTIDAD DE DEFUNCIONES POR GRUPOS DE EDAD Y SEXO, SEGÚN GRUPOS DE CAUSAS SELECCIONADAS  
 REPÚBLICA ARGENTINA - AÑO 2008

**AMBOS SEXOS**

GRUPO DE CAUSAS DE DEFUNCIÓN	TOTAL	GRUPOS DE EDAD										
		Menores de 1	1 a 4	5 a 14	15 a 24	25 a 34	35 a 44	45 a 54	55 a 64	65 a 74	75 y más	Sin esp.
<b>13. Enfermedades del sistema urinario</b>	<b>8,457</b>	<b>20</b>	<b>10</b>	<b>19</b>	<b>36</b>	<b>88</b>	<b>138</b>	<b>354</b>	<b>891</b>	<b>1,667</b>	<b>5,218</b>	<b>16</b>
<b>14. Embarazo, parto y puerperio</b>	<b>322</b>	<b>0</b>	<b>0</b>	<b>4</b>	<b>103</b>	<b>134</b>	<b>75</b>	<b>5</b>	<b>1</b>	<b>0</b>	<b>0</b>	<b>0</b>
<b>15. Ciertas afecciones originadas en el período perinatal</b>	<b>4,724</b>	<b>4,724</b>	<b>0</b>	<b>0</b>	<b>0</b>	<b>0</b>	<b>0</b>	<b>0</b>	<b>0</b>	<b>0</b>	<b>0</b>	<b>0</b>
<b>16. Malformaciones congénitas, deformidades y anomalías cromosómicas</b>	<b>2,797</b>	<b>2,285</b>	<b>210</b>	<b>117</b>	<b>51</b>	<b>30</b>	<b>25</b>	<b>30</b>	<b>22</b>	<b>11</b>	<b>13</b>	<b>3</b>
<b>17. Causas externas</b>	<b>20,009</b>	<b>220</b>	<b>426</b>	<b>723</b>	<b>3,951</b>	<b>3,437</b>	<b>2,330</b>	<b>2,183</b>	<b>2,099</b>	<b>1,714</b>	<b>2,819</b>	<b>107</b>
Accidentes de tráfico de vehículo de motor	4,301	13	59	224	951	841	605	561	474	318	234	21
Otros accidentes de transporte, inclusive secuelas	369	1	10	28	66	62	46	52	50	32	21	1
Ahogamiento y sumersión accidentales	576	6	111	56	150	72	52	41	36	28	13	11
Accidentes no especificado	3,716	10	62	100	516	490	332	329	375	367	1,117	18
Otras causas externas de traumatismos accidentales, inclusive secuelas	2,123	153	121	144	256	242	203	242	238	192	317	15
Suicidios, inclusive secuelas	3,123	0	0	64	817	630	415	359	338	244	245	11
Agresiones, inclusive secuelas	1,834	14	12	46	529	470	270	187	146	78	68	14
Eventos intención no determinada, incl. secuelas	2,807	17	44	53	643	607	382	321	272	199	253	16
Complicaciones de la atención médica y quirúrgica	1,151	6	7	8	20	22	25	88	170	255	550	0
Las demás causas externas	9	0	0	0	3	1	0	3	0	1	1	0
<b>18. Demás causas definidas</b>	<b>12,868</b>	<b>159</b>	<b>182</b>	<b>223</b>	<b>316</b>	<b>356</b>	<b>497</b>	<b>979</b>	<b>1,609</b>	<b>2,316</b>	<b>6,202</b>	<b>29</b>
<b>B. MAL DEFINIDAS Y DESCONOCIDAS</b>	<b>24,721</b>	<b>532</b>	<b>109</b>	<b>97</b>	<b>249</b>	<b>382</b>	<b>643</b>	<b>1,458</b>	<b>2,851</b>	<b>4,460</b>	<b>13,834</b>	<b>106</b>



TABLA 24 A: CANTIDAD DE DEFUNCIONES POR GRUPOS DE EDAD Y SEXO, SEGÚN GRUPOS DE CAUSAS SELECCIONADAS.

REPÚBLICA ARGENTINA - AÑO 2008

**VARONES**

GRUPO DE CAUSAS DE DEFUNCIÓN	TOTAL	GRUPOS DE EDAD										
		Menores de 1	1 a 4	5 a 14	15 a 24	25 a 34	35 a 44	45 a 54	55 a 64	65 a 74	75 y más	Sin esp.
<b>TOTAL DEFUNCIONES</b>	<b>159,527</b>	<b>5,215</b>	<b>828</b>	<b>1,082</b>	<b>4,379</b>	<b>4,937</b>	<b>5,931</b>	<b>12,575</b>	<b>24,466</b>	<b>35,056</b>	<b>64,635</b>	<b>423</b>
<b>A. TOTAL CAUSAS DEFINIDAS</b>	<b>146,666</b>	<b>4,904</b>	<b>765</b>	<b>1,030</b>	<b>4,218</b>	<b>4,676</b>	<b>5,480</b>	<b>11,559</b>	<b>22,528</b>	<b>32,249</b>	<b>58,887</b>	<b>370</b>
<b>1. Enfermedades infecciosas y parasitarias</b>	<b>7,014</b>	<b>199</b>	<b>70</b>	<b>52</b>	<b>98</b>	<b>313</b>	<b>661</b>	<b>725</b>	<b>1,020</b>	<b>1,363</b>	<b>2,489</b>	<b>24</b>
Enfermedades infecciosas intestinales	162	44	19	2	2	4	3	6	15	13	54	0
Tuberculosis inclusive secuelas	421	1	1	6	16	18	46	74	103	78	76	2
Tétanos	1	0	0	0	0	0	0	0	1	0	0	0
Septicemias	4,882	100	37	33	49	74	154	333	709	1,146	2,227	20
Infección meningocócica	11	3	3	1	0	2	0	0	1	0	1	0
Meningitis viral	3	0	0	0	0	0	0	1	1	0	1	0
Sarampión	101	0	0	1	0	3	9	23	29	25	11	0
Rubéola	0	0	0	0	0	0	0	0	0	0	0	0
Hepatitis viral	0	0	0	0	0	0	0	0	0	0	0	0
Enfermedad por virus de la inmunodeficiencia humana	998	4	0	5	22	193	403	232	97	28	12	2
Tripanosomiasis (Enfermedad de Chagas)	226	1	0	0	3	3	13	33	39	58	76	0
Las demás enf. infecciosas y parasitarias	209	46	10	4	6	16	33	23	25	15	31	0
<b>2. Tumores</b>	<b>31,905</b>	<b>18</b>	<b>64</b>	<b>162</b>	<b>285</b>	<b>435</b>	<b>778</b>	<b>2,879</b>	<b>6,633</b>	<b>9,129</b>	<b>11,467</b>	<b>55</b>
<b>Tumores Malignos</b>	<b>30,561</b>	<b>13</b>	<b>59</b>	<b>137</b>	<b>244</b>	<b>402</b>	<b>723</b>	<b>2,739</b>	<b>6,362</b>	<b>8,798</b>	<b>11,031</b>	<b>53</b>
Esófago	1,259	0	0	1	1	7	14	132	289	395	416	4
Estómago	1,802	0	0	0	3	20	64	203	404	498	607	3
Colon, recto, de la porción rectosigmoidea y ano	3,485	0	0	0	8	30	82	288	637	1,000	1,438	2
Hígado y de las vías biliares intrahepáticas	1,003	1	3	5	2	4	23	83	230	324	327	1
Vesícula biliar y otras partes de las vías biliares	487	0	1	0	2	1	12	34	105	158	173	1
Páncreas	1,829	0	0	0	0	6	42	151	438	538	649	5
Tráquea, de los bronquios y del pulmón	6,533	0	1	1	4	14	109	748	1,783	2,169	1,694	10
Mama	45	0	0	0	0	0	1	3	6	14	21	0
Próstata	3,855	0	0	1	2	4	5	48	341	941	2,509	4
Riñón y otros órganos urinarios, excepto vejiga	1,048	0	2	5	4	6	25	127	263	316	299	1
Vejiga urinaria	973	0	0	0	1	2	6	42	135	286	499	2
Encéfalo y otras partes del sistema nervioso central	581	5	15	27	22	27	37	86	142	124	95	1
Linfoma no Hodgkin	738	0	5	13	27	45	50	86	147	181	183	1

TABLA 24 A: CANTIDAD DE DEFUNCIONES POR GRUPOS DE EDAD Y SEXO, SEGÚN GRUPOS DE CAUSAS SELECCIONADAS.

REPÚBLICA ARGENTINA - AÑO 2008

**VARONES**

GRUPO DE CAUSAS DE DEFUNCIÓN	TOTAL	GRUPOS DE EDAD										
		Menores de 1	1 a 4	5 a 14	15 a 24	25 a 34	35 a 44	45 a 54	55 a 64	65 a 74	75 y más	Sin esp.
Leucemias	915	5	20	53	65	57	46	69	132	179	288	1
Tumor maligno de sitios no especificados	1,889	0	0	2	16	32	39	171	336	559	726	8
Los demás tumores malignos	4,119	2	12	29	87	147	168	468	974	1,116	1,107	9
<b>Carcinoma en situ, tumores benignos y de comportamiento incierto o desconocido</b>	<b>1,344</b>	<b>5</b>	<b>5</b>	<b>25</b>	<b>41</b>	<b>33</b>	<b>55</b>	<b>140</b>	<b>271</b>	<b>331</b>	<b>436</b>	<b>2</b>
<b>3. Diabetes mellitus</b>	<b>4,005</b>	<b>0</b>	<b>0</b>	<b>4</b>	<b>7</b>	<b>21</b>	<b>54</b>	<b>265</b>	<b>794</b>	<b>1,297</b>	<b>1,558</b>	<b>5</b>
<b>4. Def.de la nutrición y anemias nutricionales</b>	<b>515</b>	<b>15</b>	<b>24</b>	<b>1</b>	<b>4</b>	<b>3</b>	<b>10</b>	<b>20</b>	<b>41</b>	<b>86</b>	<b>308</b>	<b>3</b>
<b>5. Trastornos metabólicos</b>	<b>663</b>	<b>18</b>	<b>15</b>	<b>17</b>	<b>8</b>	<b>7</b>	<b>9</b>	<b>19</b>	<b>48</b>	<b>114</b>	<b>406</b>	<b>2</b>
<b>6. Meningitis</b>	<b>197</b>	<b>36</b>	<b>9</b>	<b>7</b>	<b>10</b>	<b>12</b>	<b>19</b>	<b>22</b>	<b>34</b>	<b>26</b>	<b>22</b>	<b>0</b>
<b>7. Enfermedad de Alzheimer</b>	<b>420</b>	<b>0</b>	<b>0</b>	<b>0</b>	<b>0</b>	<b>0</b>	<b>1</b>	<b>1</b>	<b>13</b>	<b>76</b>	<b>328</b>	<b>1</b>
<b>8. Trastornos mentales y del comportamiento</b>	<b>1,294</b>	<b>0</b>	<b>0</b>	<b>2</b>	<b>1</b>	<b>19</b>	<b>51</b>	<b>181</b>	<b>214</b>	<b>242</b>	<b>570</b>	<b>14</b>
Síndrome de dependencia del alcohol	656	0	0	0	0	14	49	170	183	155	71	14
<b>9. Enfermedades del sistema circulatorio</b>	<b>44,799</b>	<b>66</b>	<b>28</b>	<b>49</b>	<b>190</b>	<b>342</b>	<b>942</b>	<b>3,069</b>	<b>6,970</b>	<b>10,813</b>	<b>22,233</b>	<b>97</b>
Enfermedades hipertensivas	2,420	1	0	0	3	7	29	140	357	598	1,281	4
Enfermedades isquémicas del corazón	10,811	0	2	3	22	77	270	1,031	2,226	2,813	4,343	24
Insuficiencia cardíaca	13,691	20	6	9	46	84	252	643	1,616	2,966	8,013	36
Compl.y descripc.mal definidas de enf. cardíaca	975	1	3	1	8	8	18	74	140	235	486	1
Las demás enfermedades del corazón	5,517	32	11	16	50	58	116	334	817	1,364	2,711	8
Enfermedades cerebrovasculares	9,460	10	5	20	57	93	221	752	1,535	2,359	4,388	20
Aterosclerosis	249	0	0	0	0	0	1	6	4	24	212	2
Las demás enfermedades del sistema circulatorio	1,676	2	1	0	4	15	35	89	275	454	799	2
<b>10. Enfermedades del sistema respiratorio</b>	<b>21,821</b>	<b>400</b>	<b>88</b>	<b>80</b>	<b>159</b>	<b>262</b>	<b>416</b>	<b>1,004</b>	<b>2,464</b>	<b>4,609</b>	<b>12,293</b>	<b>46</b>
Infecciones respiratorias agudas	8,165	209	46	34	54	108	168	360	788	1,429	4,957	12
Enf. crónicas de las vías respiratorias inferiores	3,273	3	3	5	14	19	23	118	507	922	1,654	5
Neumonitis debidas a sólidos y líquidos	1,013	109	13	12	8	12	21	46	58	146	584	4
Insuficiencia respiratoria no clasificada en otra parte	5,145	30	14	7	38	54	97	219	573	1,279	2,816	18
Las demás enfermedades del sistema respiratorio	4,225	49	12	22	45	69	107	261	538	833	2,282	7
<b>11. Apendicitis, hernia de la cavidad abdominal y obstrucción intestinal</b>	<b>569</b>	<b>6</b>	<b>3</b>	<b>3</b>	<b>1</b>	<b>8</b>	<b>9</b>	<b>28</b>	<b>62</b>	<b>114</b>	<b>334</b>	<b>1</b>
<b>12. Enfermedades del hígado</b>	<b>3,669</b>	<b>0</b>	<b>5</b>	<b>10</b>	<b>16</b>	<b>58</b>	<b>261</b>	<b>805</b>	<b>1,123</b>	<b>859</b>	<b>512</b>	<b>20</b>
Ciertas enf. crónicas del hígado y cirrosis	2,471	0	1	2	4	39	171	552	770	606	313	13

TABLA 24 A: CANTIDAD DE DEFUNCIONES POR GRUPOS DE EDAD Y SEXO, SEGÚN GRUPOS DE CAUSAS SELECCIONADAS.

REPÚBLICA ARGENTINA - AÑO 2008

**VARONES**

GRUPO DE CAUSAS DE DEFUNCIÓN	TOTAL	GRUPOS DE EDAD										
		Menores de 1	1 a 4	5 a 14	15 a 24	25 a 34	35 a 44	45 a 54	55 a 64	65 a 74	75 y más	Sin esp.
<b>13. Enfermedades del sistema urinario</b>	<b>4,235</b>	<b>12</b>	<b>5</b>	<b>10</b>	<b>19</b>	<b>48</b>	<b>75</b>	<b>192</b>	<b>522</b>	<b>963</b>	<b>2,380</b>	<b>9</b>
<b>15. Ciertas afecciones originadas en el período perinatal</b>	<b>2,678</b>	<b>2,678</b>	<b>0</b>	<b>0</b>	<b>0</b>	<b>0</b>	<b>0</b>	<b>0</b>	<b>0</b>	<b>0</b>	<b>0</b>	<b>0</b>
<b>16. Malformaciones congénitas, deformidades y anomalías cromosómicas</b>	<b>1,517</b>	<b>1,251</b>	<b>116</b>	<b>54</b>	<b>29</b>	<b>20</b>	<b>12</b>	<b>16</b>	<b>5</b>	<b>5</b>	<b>6</b>	<b>3</b>
<b>17. Causas externas</b>	<b>14,921</b>	<b>109</b>	<b>249</b>	<b>467</b>	<b>3,220</b>	<b>2,944</b>	<b>1,894</b>	<b>1,723</b>	<b>1,634</b>	<b>1,230</b>	<b>1,379</b>	<b>72</b>
Accidentes de tráfico de vehículo de motor	3,306	8	32	139	728	697	491	448	367	227	155	14
Otros accidentes de transporte, inclusive secuelas	266	0	6	19	51	50	36	37	33	20	13	1
Ahogamiento y sumersión accidentales	471	2	63	43	142	70	46	36	33	23	6	7
Accidentes no especificado	2,488	6	39	62	422	424	293	284	296	251	397	14
Otras causas externas de traumatismos accidentales, inclusive secuelas	1,495	77	68	97	205	210	158	198	188	136	150	8
Suicidios, inclusive secuelas	2,498	0	0	42	635	535	326	272	265	207	209	7
Agresiones, inclusive secuelas	1,529	8	7	23	458	419	222	155	123	57	47	10
Eventos intención no determinada, incl. secuelas	2,276	6	30	39	564	525	306	249	220	151	175	11
Complicaciones de la atención médica y quirúrgica	584	2	4	3	12	13	16	41	109	157	227	0
Las demás causas externas	8	0	0	0	3	1	0	3	0	1	0	0
<b>18. Demás causas definidas</b>	<b>6,444</b>	<b>96</b>	<b>89</b>	<b>112</b>	<b>171</b>	<b>184</b>	<b>288</b>	<b>610</b>	<b>951</b>	<b>1,323</b>	<b>2,602</b>	<b>18</b>
<b>B. MAL DEFINIDAS Y DESCONOCIDAS</b>	<b>12,861</b>	<b>311</b>	<b>63</b>	<b>52</b>	<b>161</b>	<b>261</b>	<b>451</b>	<b>1,016</b>	<b>1,938</b>	<b>2,807</b>	<b>5,748</b>	<b>53</b>

TABLA 24B: CANTIDAD DE DEFUNCIONES POR GRUPOS DE EDAD Y SEXO, SEGÚN GRUPOS DE CAUSAS SELECCIONADAS.

REPÚBLICA ARGENTINA - AÑO 2008

**MUJERES**

GRUPO DE CAUSAS DE DEFUNCIÓN	TOTAL	GRUPOS DE EDAD										
		Menores de 1	1 a 4	5 a 14	15 a 24	25 a 34	35 a 44	45 a 54	55 a 64	65 a 74	75 y más	Sin esp.
<b>TOTAL DEFUNCIONES</b>	<b>142,274</b>	<b>4,111</b>	<b>685</b>	<b>792</b>	<b>1,611</b>	<b>2,037</b>	<b>3,305</b>	<b>7,235</b>	<b>13,462</b>	<b>22,227</b>	<b>86,567</b>	<b>242</b>
<b>A. TOTAL CAUSAS DEFINIDAS</b>	<b>130,465</b>	<b>3,890</b>	<b>639</b>	<b>747</b>	<b>1,523</b>	<b>1,917</b>	<b>3,115</b>	<b>6,794</b>	<b>12,554</b>	<b>20,580</b>	<b>78,493</b>	<b>213</b>
<b>1. Enfermedades infecciosas y parasitarias</b>	<b>6,567</b>	<b>164</b>	<b>62</b>	<b>40</b>	<b>78</b>	<b>179</b>	<b>294</b>	<b>326</b>	<b>581</b>	<b>1,019</b>	<b>3,805</b>	<b>19</b>
Enfermedades infecciosas intestinales	211	41	18	2	0	0	0	4	9	16	120	1
Tuberculosis inclusive secuelas	182	3	1	3	13	13	15	24	21	29	60	0
Tétanos	3	0	0	0	0	0	0	0	0	0	3	0
Septicemias	5,356	75	29	20	37	59	99	187	465	893	3,477	15
Infección meningocócica	14	1	4	2	0	0	1	3	1	1	1	0
Meningitis viral	1	0	0	0	0	0	0	0	0	1	0	0
Sarampión	0	0	0	0	0	0	0	0	0	0	0	0
Rubéola	0	0	0	0	0	0	0	0	0	0	0	0
Hepatitis viral	75	0	0	1	2	1	1	6	20	22	22	0
Enfermedad por virus de la inmunodeficiencia humana	401	2	1	6	23	96	152	77	26	10	6	2
Tripanosomiasis (Enfermedad de Chagas)	165	0	0	0	0	1	10	16	27	39	72	0
Las demás enf. infecciosas y parasitarias	159	42	9	6	3	9	16	9	12	8	44	1
<b>2. Tumores</b>	<b>27,598</b>	<b>21</b>	<b>43</b>	<b>122</b>	<b>178</b>	<b>444</b>	<b>1,157</b>	<b>3,062</b>	<b>5,149</b>	<b>6,326</b>	<b>11,060</b>	<b>36</b>
<b>Tumores Malignos</b>	<b>26,442</b>	<b>13</b>	<b>41</b>	<b>106</b>	<b>162</b>	<b>422</b>	<b>1,115</b>	<b>2,954</b>	<b>4,964</b>	<b>6,081</b>	<b>10,549</b>	<b>35</b>
Esófago	547	0	0	0	1	1	5	40	75	126	298	1
Estómago	1,045	0	0	0	3	18	42	82	171	248	481	0
Colon, recto, de la porción rectosigmoidea y ano	3,116	0	0	0	5	22	78	248	465	720	1,575	3
Hígado y de las vías biliares intrahepáticas	747	1	0	2	1	5	13	43	112	203	366	1
Vesícula biliar y otras partes de las vías biliares	784	0	0	0	0	6	24	74	169	187	323	1
Páncreas	1,944	0	0	0	1	7	19	106	316	530	960	5
Tráquea, de los bronquios y del pulmón	2,387	1	0	1	2	16	58	329	579	629	768	4
Mama	5,212	0	0	0	4	73	287	751	1,119	1,108	1,864	6
Útero	2,514	0	0	1	8	121	285	490	502	483	619	5
Ovario	1,088	0	0	0	9	16	56	140	254	271	340	2
Riñón y otros órganos urinarios, excepto vejiga	513	1	2	5	3	5	8	47	107	129	206	0
Vejiga urinaria	295	0	0	1	0	2	3	16	34	57	182	0
Encéfalo y otras partes del sistema nervioso central	443	3	6	17	15	14	32	49	102	104	100	1
Linfoma no Hodgkin	584	0	2	5	16	16	28	54	96	130	237	0

TABLA 24B: CANTIDAD DE DEFUNCIONES POR GRUPOS DE EDAD Y SEXO, SEGÚN GRUPOS DE CAUSAS SELECCIONADAS  
 REPÚBLICA ARGENTINA - AÑO 2008

**MUJERES**

GRUPO DE CAUSAS DE DEFUNCIÓN	TOTAL	GRUPOS DE EDAD										
		Menores de 1	1 a 4	5 a 14	15 a 24	25 a 34	35 a 44	45 a 54	55 a 64	65 a 74	75 y más	Sin esp.
Leucemias	706	6	23	48	40	34	34	70	89	128	234	0
Tumor maligno de sitios no especificados	1,670	0	1	1	5	14	41	146	277	384	799	2
Los demás tumores malignos	2,847	1	7	25	49	52	102	269	497	644	1,197	4
<b>Carcinoma en situ, tumores benignos y de comportamiento incierto o desconocido</b>	<b>1,156</b>	<b>8</b>	<b>2</b>	<b>16</b>	<b>16</b>	<b>22</b>	<b>42</b>	<b>108</b>	<b>185</b>	<b>245</b>	<b>511</b>	<b>1</b>
<b>3. Diabetes mellitus</b>	<b>3,734</b>	<b>1</b>	<b>1</b>	<b>2</b>	<b>10</b>	<b>19</b>	<b>55</b>	<b>179</b>	<b>503</b>	<b>995</b>	<b>1,964</b>	<b>5</b>
<b>4. Def.de la nutrición y anemias nutricionales</b>	<b>608</b>	<b>28</b>	<b>29</b>	<b>3</b>	<b>5</b>	<b>6</b>	<b>5</b>	<b>15</b>	<b>14</b>	<b>68</b>	<b>430</b>	<b>5</b>
<b>5. Trastornos metabólicos</b>	<b>1,016</b>	<b>21</b>	<b>9</b>	<b>15</b>	<b>5</b>	<b>10</b>	<b>9</b>	<b>13</b>	<b>28</b>	<b>77</b>	<b>828</b>	<b>1</b>
<b>6. Meningitis</b>	<b>150</b>	<b>19</b>	<b>6</b>	<b>7</b>	<b>7</b>	<b>9</b>	<b>11</b>	<b>11</b>	<b>29</b>	<b>20</b>	<b>31</b>	<b>0</b>
<b>7. Enfermedad de Alzheimer</b>	<b>933</b>	<b>0</b>	<b>0</b>	<b>0</b>	<b>0</b>	<b>1</b>	<b>0</b>	<b>1</b>	<b>17</b>	<b>96</b>	<b>818</b>	<b>0</b>
<b>8. Trastornos mentales y del comportamiento</b>	<b>1,300</b>	<b>0</b>	<b>1</b>	<b>2</b>	<b>3</b>	<b>3</b>	<b>9</b>	<b>24</b>	<b>40</b>	<b>75</b>	<b>1,137</b>	<b>6</b>
Síndrome de dependencia del alcohol	64	0	0	0	0	1	6	15	21	12	7	2
<b>9. Enfermedades del sistema circulatorio</b>	<b>45,509</b>	<b>43</b>	<b>34</b>	<b>36</b>	<b>114</b>	<b>206</b>	<b>453</b>	<b>1,372</b>	<b>3,085</b>	<b>6,531</b>	<b>33,569</b>	<b>66</b>
Enfermedades hipertensivas	2,953	0	0	0	0	3	20	65	171	420	2,270	4
Enfermedades isquémicas del corazón	7,378	0	0	1	8	19	58	238	654	1,177	5,216	7
Insuficiencia cardíaca	17,022	21	9	9	28	52	104	283	789	2,031	13,662	34
Compl.y descripc.mal definidas de enf. cardíaca	965	2	2	2	2	4	8	32	69	143	699	2
Las demás enfermedades del corazón	5,774	15	19	12	27	58	58	181	453	872	4,075	4
Enfermedades cerebrovasculares	9,888	3	4	12	46	58	186	529	849	1,709	6,479	13
Aterosclerosis	531	0	0	0	0	0	0	1	3	19	506	2
Las demás enfermedades del sistema circulatorio	998	2	0	0	3	12	19	43	97	160	662	0
<b>10. Enfermedades del sistema respiratorio</b>	<b>21,624</b>	<b>340</b>	<b>78</b>	<b>62</b>	<b>88</b>	<b>163</b>	<b>249</b>	<b>583</b>	<b>1,271</b>	<b>2,753</b>	<b>15,990</b>	<b>47</b>
Infecciones respiratorias agudas	8,555	167	50	35	37	75	90	177	382	894	6,637	11
Enf. crónicas de las vías respiratorias inferiores	1,651	1	1	4	3	14	22	97	186	365	957	1
Neumonitis debidas a sólidos y líquidos	1,174	93	9	8	3	3	11	11	37	100	895	4
Insuficiencia respiratoria no clasificada en otra parte	5,837	22	4	8	18	37	70	165	389	829	4,272	23
Las demás enfermedades del sistema respiratorio	4,407	57	14	7	27	34	56	133	277	565	3,229	8
<b>11. Apendicitis, hernia de la cavidad abdominal y obstrucción intestinal</b>	<b>807</b>	<b>1</b>	<b>1</b>	<b>3</b>	<b>2</b>	<b>6</b>	<b>11</b>	<b>22</b>	<b>35</b>	<b>103</b>	<b>623</b>	<b>0</b>
<b>12. Enfermedades del hígado</b>	<b>1,307</b>	<b>4</b>	<b>8</b>	<b>14</b>	<b>20</b>	<b>25</b>	<b>67</b>	<b>179</b>	<b>293</b>	<b>334</b>	<b>361</b>	<b>2</b>
Ciertas enf. crónicas del hígado y cirrosis	726	1	1	4	7	11	31	113	177	185	196	0

TABLA 24B: CANTIDAD DE DEFUNCIONES POR GRUPOS DE EDAD Y SEXO, SEGÚN GRUPOS DE CAUSAS SELECCIONADAS  
 REPÚBLICA ARGENTINA - AÑO 2008

**MUJERES**

GRUPO DE CAUSAS DE DEFUNCIÓN	TOTAL	GRUPOS DE EDAD										
		Menores de 1	1 a 4	5 a 14	15 a 24	25 a 34	35 a 44	45 a 54	55 a 64	65 a 74	75 y más	Sin esp.
<b>13. Enfermedades del sistema urinario</b>	<b>4,217</b>	<b>8</b>	<b>5</b>	<b>9</b>	<b>17</b>	<b>40</b>	<b>63</b>	<b>162</b>	<b>369</b>	<b>703</b>	<b>2,837</b>	<b>4</b>
<b>14. Embarazo, parto y puerperio</b>	<b>322</b>	<b>0</b>	<b>0</b>	<b>4</b>	<b>103</b>	<b>134</b>	<b>75</b>	<b>5</b>	<b>1</b>	<b>0</b>	<b>0</b>	<b>0</b>
<b>15. Ciertas afecciones originadas en el período perinatal</b>	<b>2,041</b>	<b>2,041</b>	<b>0</b>	<b>0</b>	<b>0</b>	<b>0</b>	<b>0</b>	<b>0</b>	<b>0</b>	<b>0</b>	<b>0</b>	<b>0</b>
<b>16. Malformaciones congénitas, deformidades y anomalías cromosómicas</b>	<b>1,271</b>	<b>1,025</b>	<b>94</b>	<b>63</b>	<b>22</b>	<b>10</b>	<b>13</b>	<b>14</b>	<b>17</b>	<b>6</b>	<b>7</b>	<b>0</b>
<b>17. Causas externas</b>	<b>5,045</b>	<b>111</b>	<b>176</b>	<b>254</b>	<b>726</b>	<b>490</b>	<b>435</b>	<b>458</b>	<b>464</b>	<b>482</b>	<b>1,437</b>	<b>12</b>
Accidentes de tráfico de vehículo de motor	986	5	27	85	223	144	113	113	107	90	79	0
Otros accidentes de transporte, inclusive secuelas	103	1	4	9	15	12	10	15	17	12	8	0
Ahogamiento y sumersión accidentales	103	4	48	13	8	2	6	5	3	5	7	2
Accidentes no especificado	1,223	4	23	38	93	66	39	44	79	116	719	2
Otras causas externas de traumatismos accidentales, inclusive secuelas	619	76	52	47	50	31	45	44	50	56	166	2
Suicidios, inclusive secuelas	622	0	0	21	182	95	89	87	72	37	36	3
Agresiones, inclusive secuelas	298	6	5	22	70	51	48	31	23	20	21	1
Eventos intención no determinada, incl. secuelas	523	11	14	14	77	80	76	72	52	48	77	2
Complicaciones de la atención médica y quirúrgica	567	4	3	5	8	9	9	47	61	98	323	0
Las demás causas externas	1	0	0	0	0	0	0	0	0	0	1	0
<b>18. Demás causas definidas</b>	<b>6,416</b>	<b>63</b>	<b>92</b>	<b>111</b>	<b>145</b>	<b>172</b>	<b>209</b>	<b>368</b>	<b>658</b>	<b>992</b>	<b>3,596</b>	<b>10</b>
<b>B. MAL DEFINIDAS Y DESCONOCIDAS</b>	<b>11,809</b>	<b>221</b>	<b>46</b>	<b>45</b>	<b>88</b>	<b>120</b>	<b>190</b>	<b>441</b>	<b>908</b>	<b>1,647</b>	<b>8,074</b>	<b>29</b>

TABLA 25 : DEFUNCIONES SEGÚN EDAD, POR CAUSA DE MUERTE Y SEXO - TOTAL DEL PAÍS - REPÚBLICA ARGENTINA - 2008 - AMBOS SEXOS

CAUSA DE LA DEFUNCIÓN - LISTA BÁSICA	TOTAL	0-6 DÍAS	7-27 DÍAS	28 D - 11 M	SUBT <1 A	1	2	3	4	5 a 9	10 a 14	15 a 19	20 a 24
<b>TOTAL GENERAL</b>	<b>302,133</b>	<b>4,466</b>	<b>1,730</b>	<b>3,145</b>	<b>9,341</b>	<b>623</b>	<b>433</b>	<b>261</b>	<b>200</b>	<b>846</b>	<b>1,031</b>	<b>2,696</b>	<b>3,299</b>
CÓLERA	0	0	0	0	0	0	0	0	0	0	0	0	0
DIARREA Y GASTROENTERITIS DE PRESUNTO ORIGEN INFECCIOSO	337	0	12	53	65	20	7	3	4	2	2	2	0
OTRAS ENFERMEDADES INFECCIOSAS INTESTINALES E INTOXICACIONES ALIMENTARIAS	37	0	10	10	20	2	0	0	1	0	0	0	0
TUBERCULOSIS RESPIRATORIA	507	0	0	4	4	1	0	0	0	2	4	4	19
TUBERCULOSIS, OTRAS FORMAS	71	0	0	0	0	1	0	0	0	1	2	1	5
INFECCIÓN MENINGOCÓCICA	25	0	0	4	4	2	3	1	1	2	1	0	0
SEPTICEMIAS	10,257	0	0	175	175	24	27	9	7	25	29	39	47
ENFERMEDADES ESTREPTOCÓCICAS	5	0	0	0	0	0	0	0	0	0	0	0	0
TÉTANOS NEONATAL	0	0	0	0	0	0	0	0	0	0	0	0	0
TÉTANOS OBSTÉTRICO	0	0	0	0	0	0	0	0	0	0	0	0	0
TÉTANOS	4	0	0	0	0	0	0	0	0	0	0	0	0
DIFTERIA	0	0	0	0	0	0	0	0	0	0	0	0	0
TOS FERINA	51	0	1	49	50	1	0	0	0	0	0	0	0
OTRAS ENFERMEDADES BACTERIANAS	61	0	5	3	8	0	1	1	0	1	1	0	3
INFECCIÓN CON MODO DE TRANSMISIÓN PREDOMINANTEMENTE SEXUAL	21	13	3	1	17	0	1	0	0	0	0	0	0
POLIOMIELITIS AGUDA	0	0	0	0	0	0	0	0	0	0	0	0	0
INFECCIÓN DEL SISTEMA NERVIOSO CENTRAL POR VIRUS LENTO	16	0	0	0	0	0	0	0	0	0	1	0	1
SARAMPIÓN	0	0	0	0	0	0	0	0	0	0	0	0	0
HEPATITIS VIRAL	176	0	0	0	0	0	0	0	0	1	1	1	1
ENFERMEDAD POR VIRUS DE INMUNODEFICIENCIA HUMANA	1,402	1	0	5	6	0	1	0	0	5	6	7	38
FIEBRES VIRALES TRANSMITIDAS POR ARTRÓPODOS	0	0	0	0	0	0	0	0	0	0	0	0	0
OTRAS ENFERMEDADES VIRALES	84	0	0	10	10	3	4	4	3	4	0	1	1
MALARIA	0	0	0	0	0	0	0	0	0	0	0	0	0
ENFERMEDAD DE CHAGAS	391	0	0	1	1	0	0	0	0	0	0	0	3
OTRAS ENFERMEDADES INFECCIOSAS Y PARASITARIAS	159	0	0	3	3	0	1	0	0	0	3	3	0
TUMOR MALIGNO DEL LABIO, DE LA CAVIDAD BUCAL Y DE LA FARINGE	837	0	0	0	0	0	1	0	0	0	0	0	1
TUMOR MALIGNO DEL ESÓFAGO	1,808	0	0	0	0	0	0	0	0	0	1	0	2
TUMOR MALIGNO DEL ESTÓMAGO	2,852	0	0	0	0	0	0	0	0	0	0	3	3
TUMOR MALIGNO DEL COLON	5,720	0	0	0	0	0	0	0	0	0	0	5	7
TUMOR MALIGNO DEL LA UNIÓN RECTOSIGMOIDEA, RECTO, ANO Y CONDUCTO ANAL	886	0	0	0	0	0	0	0	0	0	0	0	1
TUMOR MALIGNO DEL HÍGADO Y DE LAS VÍAS BILIARES INTRAHEPÁTICAS	1,750	0	0	2	2	0	0	2	1	1	6	2	1
TUMOR MALIGNO DEL PÁNCREAS	3,776	0	0	0	0	0	0	0	0	0	0	1	0

TABLA 25 : DEFUNCIONES SEGÚN EDAD, POR CAUSA DE MUERTE Y SEXO - TOTAL DEL PAÍS - REPÚBLICA ARGENTINA - 2008 - AMBOS SEXOS

CAUSA DE LA DEFUNCIÓN - LISTA BÁSICA	25 a 29	30 a 34	35 a 39	40 a 44	45 a 49	50 a 54	55 a 59	60 a 64	65 a 69	70 a 74	75 a 79	80 a 84	85 Y MÁS	SIN ESP
<b>TOTAL GENERAL</b>	<b>3,452</b>	<b>3,532</b>	<b>3,973</b>	<b>5,269</b>	<b>7,801</b>	<b>12,026</b>	<b>16,651</b>	<b>21,305</b>	<b>26,103</b>	<b>31,227</b>	<b>39,833</b>	<b>44,166</b>	<b>67,274</b>	<b>791</b>
CÓLERA	0	0	0	0	0	0	0	0	0	0	0	0	0	0
DIARREA Y GASTROENTERITIS DE PRESUNTO ORIGEN INFECCIOSO	0	2	2	1	5	5	10	12	10	15	42	44	83	1
OTRAS ENFERMEDADES INFECCIOSAS INTESTINALES E INTOXICACIONES ALIMENTARIAS	1	1	0	0	1	0	2	0	2	2	1	1	3	0
TUBERCULOSIS RESPIRATORIA	15	11	23	27	29	48	51	55	40	55	49	39	29	2
TUBERCULOSIS, OTRAS FORMAS	4	1	1	8	10	7	4	6	6	3	4	4	3	0
INFECCIÓN MENINGOCÓCICA	0	2	0	1	2	1	2	0	1	0	1	0	1	0
SEPTICEMIAS	68	66	113	140	204	316	478	699	880	1,162	1,535	1,747	2,427	40
ENFERMEDADES ESTREPTOCÓCICAS	0	0	0	0	0	0	1	0	0	0	2	2	0	0
TÉTANOS NEONATAL	0	0	0	0	0	0	0	0	0	0	0	0	0	0
TÉTANOS OBSTÉTRICO	0	0	0	0	0	0	0	0	0	0	0	0	0	0
TÉTANOS	0	0	0	0	0	0	1	0	0	0	2	0	1	0
DIFTERIA	0	0	0	0	0	0	0	0	0	0	0	0	0	0
TOS FERINA	0	0	0	0	0	0	0	0	0	0	0	0	0	0
OTRAS ENFERMEDADES BACTERIANAS	1	0	2	2	1	3	2	3	5	1	9	10	7	0
INFECCIÓN CON MODO DE TRANSMISIÓN PREDOMINANTEMENTE SEXUAL	0	0	0	0	0	1	0	0	0	0	0	0	2	0
POLIOMIELITIS AGUDA	0	0	0	0	0	0	0	0	0	0	0	0	0	0
INFECCIÓN DEL SISTEMA NERVIOSO CENTRAL POR VIRUS LENTO	0	0	1	0	1	2	5	1	0	2	1	0	1	0
SARAMPIÓN	0	0	0	0	0	0	0	0	0	0	0	0	0	0
HEPATITIS VIRAL	1	3	6	4	14	15	21	28	20	27	18	12	3	0
ENFERMEDAD POR VIRUS DE INMUNODEFICIENCIA HUMANA	100	189	299	256	180	129	76	47	26	12	10	4	4	7
FIEBRES VIRALES TRANSMITIDAS POR ARTRÓPODOS	0	0	0	0	0	0	0	0	0	0	0	0	0	0
OTRAS ENFERMEDADES VIRALES	4	5	7	5	3	4	5	3	3	2	4	5	4	0
MALARIA	0	0	0	0	0	0	0	0	0	0	0	0	0	0
ENFERMEDAD DE CHAGAS	1	3	10	13	21	28	28	38	49	48	58	44	46	0
OTRAS ENFERMEDADES INFECCIOSAS Y PARASITARIAS	5	10	21	14	11	10	12	14	8	6	14	11	12	1
TUMOR MALIGNO DEL LABIO, DE LA CAVIDAD BUCAL Y DE LA FARINGE	1	8	4	17	32	72	113	128	134	105	91	56	72	2
TUMOR MALIGNO DEL ESÓFAGO	2	6	7	12	49	123	140	225	263	258	250	258	206	6
TUMOR MALIGNO DEL ESTÓMAGO	13	25	37	69	108	177	250	325	361	389	438	348	303	3
TUMOR MALIGNO DEL COLON	17	27	46	92	168	277	409	516	675	802	920	841	912	6
TUMOR MALIGNO DEL LA UNIÓN RECTOSIGMOIDEA, RECTO, ANO Y CONDUCTO ANAL	2	7	5	17	35	56	83	95	123	122	120	102	118	0
TUMOR MALIGNO DEL HÍGADO Y DE LAS VÍAS BILIARES INTRAHEPÁTICAS	3	6	8	28	48	78	132	210	274	253	262	228	203	2
TUMOR MALIGNO DEL PÁNCREAS	4	9	21	40	68	189	309	446	498	570	614	526	470	11



TABLA 25 : DEFUNCIONES SEGÚN EDAD, POR CAUSA DE MUERTE Y SEXO - TOTAL DEL PAÍS - REPÚBLICA ARGENTINA - 2008 - AMBOS SEXOS

CAUSA DE LA DEFUNCIÓN - LISTA BÁSICA	TOTAL	0-6 DÍAS	7-27 DÍAS	28 D - 11 M	SUBT <1 A	1	2	3	4	5 a 9	10 a 14	15 a 19	20 a 24
TUMOR MALIGNO DE LA LARINGE	872	0	0	0	0	0	0	0	0	0	1	1	0
TUMOR MALIGNO DE LA TRÁQUEA, DE LOS BRONQUIOS Y DEL PULMÓN	8,932	0	0	1	1	0	1	0	0	1	1	2	4
MELANOMA MALIGNO DE LA PIEL	479	0	0	0	0	0	0	0	0	0	0	2	1
TUMOR MALIGNO DE LA MAMA	5,261	0	0	0	0	0	0	0	0	0	0	2	2
TUMOR MALIGNO DEL CUELLO DEL ÚTERO	1,013	0	0	0	0	0	0	0	0	0	0	0	7
TUMOR MALIGNO DEL CUERPO DEL ÚTERO	350	0	0	0	0	0	0	0	0	0	1	0	0
TUMOR MALIGNO DEL ÚTERO, PARTE NO ESPECIFICADA	1,151	0	0	0	0	0	0	0	0	0	0	0	1
TUMOR MALIGNO DEL OVARIO	1,088	0	0	0	0	0	0	0	0	0	0	3	6
TUMOR MALIGNO DE LA PRÓSTATA	3,856	0	0	0	0	0	0	0	0	1	0	2	0
TUMOR MALIGNO DEL RIÑÓN Y PELVIS RENAL	1,536	0	0	1	1	2	0	1	1	7	3	3	4
TUMOR MALIGNO DE LA VEJIGA URINARIA	1,270	0	0	0	0	0	0	0	0	0	1	1	0
TUMOR MALIGNO DEL ENCÉFALO Y SISTEMA NERVIOSO CENTRAL	977	0	0	8	8	3	5	5	7	28	13	11	23
ENFERMEDAD DE HODGKIN	163	0	0	0	0	0	0	0	1	0	1	7	9
LEUCEMIA	1,623	0	0	11	11	9	13	10	11	43	58	60	45
OTROS TUMORES MALIGNOS DEL TEJIDO LINFÁTICO, ÓRGANOS HEMATOPOYÉTICOS Y TEJIDOS AFINES	1,926	0	0	0	0	1	3	2	2	7	11	20	24
RESTO DE TUMORES MALIGNOS	8,927	0	0	3	3	5	3	8	3	26	32	74	66
TUMOR BENIGNO DEL ENCÉFALO Y DE OTRAS PARTES DEL SISTEMA NERVIOSO CENTRAL	5	0	0	0	0	0	0	0	0	0	0	1	0
RESTO DE TUMORES (IN SITU, BENIGNOS, DE COMPORTAMIENTO INCIERTO O DESCONOCIDO)	2,496	3	2	8	13	6	0	0	1	23	18	26	30
ANEMIAS	641	0	0	9	9	7	6	0	3	4	3	6	6
RESTO ENF DE LA SANGRE Y ORG HEMATOPOYÉTICOS Y CIERTOS TRASTORNOS MECANISMO DE INMUNIDAD	338	0	1	18	19	10	6	3	2	4	7	5	5
DIABETES MELLITUS	7,745	0	0	1	1	0	0	1	0	2	4	4	13
DESNUTRICIÓN	1,064	0	0	43	43	33	14	3	2	4	0	4	5
RESTO DE ENFERMEDADES ENDOCRINAS, NUTRICIONALES Y METABÓLICAS	1,990	4	0	36	40	9	9	2	7	17	16	8	9
TRASTORNOS MENTALES Y DEL COMPORTAMIENTO DEBIDOS AL USO DE ALCOHOL	720	0	0	0	0	0	0	0	0	0	0	0	0
RESTO DE TRASTORNOS MENTALES Y DEL COMPORTAMIENTO	1,874	0	0	0	0	1	0	0	0	2	2	3	1
MENINGITIS	347	2	5	48	55	10	3	1	1	5	9	4	13
OTRAS ENFERMEDADES INFLAMATORIAS DEL SISTEMA NERVIOSO CENTRAL	188	1	2	11	14	1	4	5	2	7	0	5	7
ENFERMEDAD DE ALZHEIMER	1,353	0	0	0	0	0	0	0	0	0	0	0	0
RESTO DE ENFERMEDADES DEL SISTEMA NERVIOSO	2,747	2	4	93	99	37	36	28	20	80	78	121	78
ENFERMEDADES DEL OJO Y SUS ANEXOS	0	0	0	0	0	0	0	0	0	0	0	0	0
ENFERMEDADES DEL OÍDO Y DE LA APÓFISIS MASTOIDES	2	0	0	2	2	0	0	0	0	0	0	0	0
FIEBRE REUMÁTICA AGUDA Y ENFERMEDADES CARDÍACAS REUMÁTICAS CRÓNICAS	167	0	0	0	0	0	0	0	0	0	0	1	0

TABLA 25 : DEFUNCIONES SEGÚN EDAD, POR CAUSA DE MUERTE Y SEXO - TOTAL DEL PAÍS - REPÚBLICA ARGENTINA - 2008 - AMBOS SEXOS

CAUSA DE LA DEFUNCIÓN - LISTA BÁSICA	25 a 29	30 a 34	35 a 39	40 a 44	45 a 49	50 a 54	55 a 59	60 a 64	65 a 69	70 a 74	75 a 79	80 a 84	85 Y MÁS	SIN ESP
TUMOR MALIGNO DE LA LARINGE	0	0	2	11	34	77	111	150	154	137	101	50	39	4
TUMOR MALIGNO DE LA TRÁQUEA, DE LOS BRONQUIOS Y DEL PULMÓN	12	18	53	114	326	751	1,065	1,298	1,434	1,369	1,187	767	511	17
MELANOMA MALIGNO DE LA PIEL	4	10	9	21	29	50	52	47	38	50	66	44	55	1
TUMOR MALIGNO DE LA MAMA	13	61	110	178	313	442	539	588	612	510	609	589	687	6
TUMOR MALIGNO DEL CUELLO DEL ÚTERO	25	54	78	90	133	157	106	92	74	71	53	36	36	1
TUMOR MALIGNO DEL CUERPO DEL ÚTERO	1	2	1	7	6	13	32	37	39	53	53	49	56	0
TUMOR MALIGNO DEL ÚTERO, PARTE NO ESPECIFICADA	24	15	41	68	80	101	124	111	122	124	130	116	90	4
TUMOR MALIGNO DEL OVARIO	8	8	21	35	68	72	131	123	126	145	154	89	97	2
TUMOR MALIGNO DE LA PRÓSTATA	3	1	2	3	12	36	107	234	389	552	886	850	774	4
TUMOR MALIGNO DEL RIÑÓN Y PELVIS RENAL	3	8	10	23	58	110	134	234	217	219	223	180	94	1
TUMOR MALIGNO DE LA VEJIGA URINARIA	1	3	3	6	17	41	65	105	146	197	227	236	219	2
TUMOR MALIGNO DEL ENCÉFALO Y SISTEMA NERVIOSO CENTRAL	17	22	23	42	57	73	112	125	115	103	81	69	33	2
ENFERMEDAD DE HODGKIN	10	13	6	7	6	18	14	14	10	14	13	15	5	0
LEUCEMIA	47	44	38	42	53	86	107	114	124	184	199	165	158	2
OTROS TUMORES MALIGNOS DEL TEJIDO LINFÁTICO, ÓRGANOS HEMATOPOYÉTICOS Y TEJIDOS AFINES	30	32	33	59	77	116	169	204	248	240	262	233	152	1
RESTO DE TUMORES MALIGNOS	105	102	120	180	302	502	722	888	1,066	1,187	1,245	1,146	1,123	19
TUMOR BENIGNO DEL ENCÉFALO Y DE OTRAS PARTES DEL SISTEMA NERVIOSO CENTRAL	0	0	0	0	0	0	1	0	1	2	0	0	0	0
RESTO DE TUMORES (IN SITU, BENIGNOS, DE COMPORTAMIENTO INCIERTO O DESCONOCIDO)	21	34	39	58	94	154	211	245	273	300	337	300	310	3
ANEMIAS	4	7	6	8	11	13	27	21	46	48	88	113	205	0
RESTO ENF DE LA SANGRE Y ORG HEMATOPOYÉTICOS Y CIERTOS TRASTORNOS MECANISMO DE INMUNIDAD	4	15	13	16	17	16	26	17	25	33	33	22	40	0
DIABETES MELLITUS	17	23	40	69	129	317	527	770	1,034	1,259	1,314	1,149	1,059	13
DESNUTRICIÓN	5	4	6	9	16	16	17	35	60	84	163	182	351	8
RESTO DE ENFERMEDADES ENDOCRINAS, NUTRICIONALES Y METABÓLICAS	18	15	15	25	31	44	64	92	83	157	221	313	789	6
TRASTORNOS MENTALES Y DEL COMPORTAMIENTO DEBIDOS AL USO DE ALCOHOL	5	10	20	35	72	113	106	98	96	71	43	20	15	16
RESTO DE TRASTORNOS MENTALES Y DEL COMPORTAMIENTO	2	5	3	2	6	14	18	32	53	97	238	424	967	4
MENINGITIS	8	13	16	14	16	17	38	25	25	21	30	14	9	0
OTRAS ENFERMEDADES INFLAMATORIAS DEL SISTEMA NERVIOSO CENTRAL	12	9	11	9	12	14	11	15	9	12	11	10	6	2
ENFERMEDAD DE ALZHEIMER	1	0	0	1	0	2	4	26	51	121	233	358	555	1
RESTO DE ENFERMEDADES DEL SISTEMA NERVIOSO	76	60	64	62	95	122	143	140	167	219	303	326	383	10
ENFERMEDADES DEL OJO Y SUS ANEXOS	0	0	0	0	0	0	0	0	0	0	0	0	0	0
ENFERMEDADES DEL OÍDO Y DE LA APÓFISIS MASTOIDES	0	0	0	0	0	0	0	0	0	0	0	0	0	0
FIEBRE REUMÁTICA AGUDA Y ENFERMEDADES CARDÍACAS REUMÁTICAS CRÓNICAS	2	2	2	1	8	7	16	6	20	28	27	27	20	0

TABLA 25 : DEFUNCIONES SEGÚN EDAD, POR CAUSA DE MUERTE Y SEXO - TOTAL DEL PAÍS - REPÚBLICA ARGENTINA - 2008 - AMBOS SEXOS

CAUSA DE LA DEFUNCIÓN - LISTA BÁSICA	TOTAL	0-6 DÍAS	7-27 DÍAS	28 D - 11 M	SUBT <1 A	1	2	3	4	5 a 9	10 a 14	15 a 19	20 a 24
ENFERMEDADES HIPERTENSIVAS	5,375	0	0	1	1	0	0	0	0	0	0	1	2
INFARTO AGUDO DEL MIOCARDIO	13,898	0	0	0	0	0	1	0	0	3	1	8	18
OTRAS ENFERMEDADES ISQUÉMICAS DEL CORAZÓN	4,303	0	0	0	0	0	1	0	0	0	0	3	1
ENFERMEDAD CARDIOPULMONAR Y DE LA CIRCULACIÓN PULMONAR	1,386	1	0	2	3	2	3	0	0	1	2	12	9
INSUFICIENCIA CARDIACA	30,737	0	0	41	41	6	6	2	1	6	12	27	47
OTRAS FORMAS DE ENFERMEDADES DEL CORAZÓN	11,691	12	6	29	47	16	5	7	2	11	17	30	35
ENFERMEDADES CEREBROVASCULARES	19,365	0	0	13	13	1	3	4	1	20	12	43	60
ENFERMEDADES DE LAS ARTERIAS, ARTERIOLAS Y VASOS CAPILARES	2,730	0	0	0	0	0	0	0	0	0	0	3	4
FLEBITIS, EMBOLIAS Y TROMBOSIS VENOSAS	182	0	0	3	3	0	0	0	0	0	0	0	0
RESTO DE ENFERMEDADES DEL SISTEMA CIRCULATORIO	545	0	0	1	1	0	1	0	0	0	0	0	0
INFLUENZA	10	0	0	0	0	0	0	0	0	1	0	0	0
NEUMONÍA	16,226	0	17	220	237	43	23	10	10	30	37	41	48
BRONQUITIS Y OTRAS ENFERMEDADES PULMONARES OBSTRUCTIVAS CRÓNICAS	4,149	0	0	3	3	2	0	1	0	3	0	3	1
ENFISEMA	239	0	0	1	1	0	0	0	0	0	0	0	1
ASMA	511	0	0	0	0	0	1	0	0	1	4	6	6
RESTO DE ENFERMEDADES DEL SISTEMA RESPIRATORIO	22,362	6	10	484	500	41	14	13	9	30	36	60	81
ÚLCERA PÉPTICA	333	0	0	0	0	0	0	0	0	0	0	0	0
HERNIA, ÍLEO PARALÍTICO Y OBSTRUCCIÓN INTESTINAL SIN HERNIA	1,333	0	0	7	7	3	0	0	1	1	1	2	1
ENTERITIS Y COLITIS NO INFECCIOSAS	49	0	0	0	0	0	0	0	0	0	0	1	1
ENFERMEDAD ALCOHÓLICA DEL HÍGADO	967	0	0	0	0	0	0	0	0	0	0	0	1
OTRAS ENFERMEDADES DEL HÍGADO	4,014	0	1	3	4	4	4	2	3	8	16	15	20
RESTO ENFERMEDADES DEL SISTEMA DIGESTIVO	6,145	0	1	10	11	2	2	2	2	15	9	20	17
ENFERMEDADES DE LA PIEL Y DEL TEJIDO SUBCUTÁNEO	1,204	0	0	2	2	0	0	1	0	2	4	8	4
ARTROPATÍAS	318	0	0	0	0	0	0	0	0	2	4	3	0
RESTO DE ENFERMEDADES DEL SISTEMA MUSCULAR Y DEL TEJIDO CONJUNTIVO	552	0	0	2	2	1	0	0	0	0	7	12	10
ENFERMEDADES RENALES Y DEL URÉTER	6,658	3	1	15	19	3	4	0	2	7	12	17	17
HIPERPLASIA DE LA PRÓSTATA	42	0	0	0	0	0	0	0	0	0	0	0	0
RESTO DE ENFERMEDADES DEL SISTEMA GENITOURINARIO	1,902	0	0	1	1	1	0	0	0	0	0	1	4
ABORTO	62	0	0	0	0	0	0	0	0	0	1	7	12
CAUSAS OBSTÉTRICAS DIRECTAS	175	0	0	0	0	0	0	0	0	0	3	26	31
CAUSAS POST-OBSTÉTRICAS	27	0	0	0	0	0	0	0	0	0	0	2	5
CAUSAS OBSTÉTRICAS INDIRECTAS	58	0	0	0	0	0	0	0	0	0	0	6	14
TRASTORNOS RELACIONADOS CON GESTACIÓN CORTA Y BAJO PESO AL NACER	1,218	959	205	54	1,218	0	0	0	0	0	0	0	0

TABLA 25 : DEFUNCIONES SEGÚN EDAD, POR CAUSA DE MUERTE Y SEXO - TOTAL DEL PAÍS - REPÚBLICA ARGENTINA - 2008 - AMBOS SEXOS

CAUSA DE LA DEFUNCIÓN - LISTA BÁSICA	25 a 29	30 a 34	35 a 39	40 a 44	45 a 49	50 a 54	55 a 59	60 a 64	65 a 69	70 a 74	75 a 79	80 a 84	85 Y MÁS	SIN ESP
ENFERMEDADES HIPERTENSIVAS	4	6	16	33	71	135	203	325	472	546	832	966	1,754	8
INFARTO AGUDO DEL MIOCARDIO	34	52	86	199	419	671	1,020	1,311	1,385	1,651	2,017	2,080	2,915	27
OTRAS ENFERMEDADES ISQUÉMICAS DEL CORAZÓN	3	7	10	33	63	116	231	319	455	500	631	724	1,196	10
ENFERMEDAD CARDIOPULMONAR Y DE LA CIRCULACIÓN PULMONAR	9	19	17	19	36	47	84	98	113	150	236	238	286	2
INSUFICIENCIA CARDIACA	58	78	138	218	332	596	972	1,437	2,093	2,907	4,346	5,866	11,470	78
OTRAS FORMAS DE ENFERMEDADES DEL CORAZÓN	43	54	60	102	219	304	524	751	1,027	1,279	1,781	2,082	3,278	17
ENFERMEDADES CEREBROVASCULARES	62	90	129	278	493	788	1,027	1,357	1,708	2,361	3,046	3,289	4,538	42
ENFERMEDADES DE LAS ARTERIAS, ARTERIOLAS Y VASOS CAPILARES	8	12	11	22	33	62	109	186	229	302	446	454	843	6
FLEBITIS, EMBOLIAS Y TROMBOSIS VENOSAS	0	0	1	3	2	2	6	12	12	16	29	32	63	1
RESTO DE ENFERMEDADES DEL SISTEMA CIRCULATORIO	2	5	6	12	23	17	26	40	44	54	97	76	140	1
INFLUENZA	0	0	0	0	0	0	0	0	0	0	0	3	6	0
NEUMONÍA	93	87	115	140	221	309	484	667	939	1,336	2,049	3,119	6,157	31
BRONQUITIS Y OTRAS ENFERMEDADES PULMONARES OBSTRUCTIVAS CRÓNICAS	8	5	3	13	35	127	205	366	481	636	742	695	813	7
ENFISEMA	2	0	1	2	2	3	15	24	36	34	48	33	37	0
ASMA	10	6	16	9	17	26	35	45	34	62	64	80	87	2
RESTO DE ENFERMEDADES DEL SISTEMA RESPIRATORIO	103	112	149	217	321	529	798	1,100	1,641	2,171	3,239	4,021	7,102	75
ÚLCERA PÉPTICA	2	2	3	10	8	20	14	29	37	36	54	53	65	0
HERNIA, ÍLEO PARALÍTICO Y OBSTRUCCIÓN INTESTINAL SIN HERNIA	10	4	4	14	18	29	30	61	88	113	209	295	441	1
ENTERITIS Y COLITIS NO INFECCIOSAS	1	0	1	0	0	5	3	3	2	6	5	10	11	0
ENFERMEDAD ALCOHÓLICA DEL HÍGADO	7	14	23	66	102	149	181	145	123	82	41	21	7	5
OTRAS ENFERMEDADES DEL HÍGADO	19	43	75	164	282	453	536	554	547	441	358	274	172	20
RESTO ENFERMEDADES DEL SISTEMA DIGESTIVO	43	48	79	123	181	285	388	466	630	670	918	983	1,239	12
ENFERMEDADES DE LA PIEL Y DEL TEJIDO SUBCUTÁNEO	3	8	4	8	17	26	26	49	58	98	163	260	461	2
ARTROPATÍAS	2	0	4	7	16	20	30	29	35	39	39	40	48	0
RESTO DE ENFERMEDADES DEL SISTEMA MUSCULAR Y DEL TEJIDO CONJUNTIVO	20	16	25	20	22	34	41	41	36	61	55	59	90	0
ENFERMEDADES RENALES Y DEL URÉTER	44	36	44	78	122	192	315	465	623	797	986	1,169	1,692	14
HIPERPLASIA DE LA PRÓSTATA	0	0	0	0	0	0	0	0	5	3	8	9	16	1
RESTO DE ENFERMEDADES DEL SISTEMA GENITOURINARIO	11	5	10	10	19	29	51	79	101	164	253	423	737	3
ABORTO	17	9	11	4	1	0	0	0	0	0	0	0	0	0
CAUSAS OBSTÉTRICAS DIRECTAS	29	37	31	13	3	1	1	0	0	0	0	0	0	0
CAUSAS POST-OBSTÉTRICAS	8	4	6	2	0	0	0	0	0	0	0	0	0	0
CAUSAS OBSTÉTRICAS INDIRECTAS	15	15	7	1	0	0	0	0	0	0	0	0	0	0
TRASTORNOS RELACIONADOS CON GESTACIÓN CORTA Y BAJO PESO AL NACER	0	0	0	0	0	0	0	0	0	0	0	0	0	0

TABLA 25 : DEFUNCIONES SEGÚN EDAD, POR CAUSA DE MUERTE Y SEXO - TOTAL DEL PAÍS - REPÚBLICA ARGENTINA - 2008 - AMBOS SEXOS

CAUSA DE LA DEFUNCIÓN - LISTA BÁSICA	TOTAL	0-6 DÍAS	7-27 DÍAS	28 D - 11 M	SUBT <1 A	1	2	3	4	5 a 9	10 a 14	15 a 19	20 a 24
TRASTORNOS RESPIRATORIOS Y CARDIOVASCULARES	2,124	1,633	374	117	2,124	0	0	0	0	0	0	0	0
RESTO CIERTAS AFECCIONES ORIGINADAS EN EL PERÍODO PERINATAL	1,382	708	550	124	1,382	0	0	0	0	0	0	0	0
HIDROCEFALIA CONGÉNITA Y ESPINA BÍFIDA	147	20	14	43	77	9	4	4	2	22	12	6	3
MALFORMACIONES CONGÉNITAS DEL SISTEMA CIRCULATORIO	1,057	234	237	376	847	41	22	16	19	25	12	14	11
RESTO MALFORMACIONES CONGÉNITAS, DEFORMACIONES Y ANOMALÍAS CROMOSÓMICAS	1,593	816	210	335	1,361	49	24	10	10	24	22	8	9
SÍNDROME DE LA MUERTE SÚBITA INFANTIL	245	18	30	194	242	3	0	0	0	0	0	0	0
OTROS SÍNTOMAS, SIGNOS Y HALLAZGOS ANORMALES CLÍNICOS Y DE LABORATORIO, NO CLASIFICADOS EN OTRA PARTE	24,476	16	6	268	290	46	29	19	12	38	59	120	129
ACCIDENTES DE TRANSPORTE	4,664	0	0	14	14	25	18	14	12	102	149	446	570
AHOGAMIENTO ACCIDENTAL	576	0	0	6	6	55	33	17	6	23	33	92	58
CAÍDAS ACCIDENTALES	310	0	0	5	5	2	2	3	0	6	5	13	18
ACCIDENTES POR EXPLOSIONES, EXPOSICIÓN A CORRIENTE ELÉCTRICA, HUMO, FUEGO Y LLAMAS	834	0	0	8	8	15	18	12	7	35	39	53	69
ENVENENAMIENTO ACCIDENTAL	206	0	3	12	15	7	6	3	1	12	9	9	7
OTROS ACCIDENTES	4,483	4	19	112	135	37	36	17	17	71	67	238	365
SUICIDIO	3,123	0	0	0	0	0	0	0	0	4	60	362	455
AGRESIONES	1,834	6	0	8	14	4	3	5	0	15	31	241	288
EVENTOS DE INTENCIÓN NO DETERMINADA	2,807	3	0	14	17	14	18	9	3	18	35	277	366
INTERVENCIÓN LEGAL Y OPERACIONES DE GUERRA	4	0	0	0	0	0	0	0	0	0	0	2	1
COMPLICACIONES DE LA ATENCIÓN MÉDICA Y QUIRÚRGICA	1,151	1	1	4	6	3	3	1	0	4	4	13	7
SECUELAS DE CAUSAS EXTERNAS	17	0	0	0	0	0	0	0	0	1	0	0	1

TABLA 25 : DEFUNCIONES SEGÚN EDAD, POR CAUSA DE MUERTE Y SEXO - TOTAL DEL PAÍS - REPÚBLICA ARGENTINA - 2008 - AMBOS SEXOS

CAUSA DE LA DEFUNCIÓN - LISTA BÁSICA	25 a 29	30 a 34	35 a 39	40 a 44	45 a 49	50 a 54	55 a 59	60 a 64	65 a 69	70 a 74	75 a 79	80 a 84	85 Y MÁS	SIN ESP
TRASTORNOS RESPIRATORIOS Y CARDIOVASCULARES	0	0	0	0	0	0	0	0	0	0	0	0	0	0
RESTO CIERTAS AFECCIONES ORIGINADAS EN EL PERÍODO PERINATAL	0	0	0	0	0	0	0	0	0	0	0	0	0	0
HIDROCEFALIA CONGÉNITA Y ESPINA BÍFIDA	2	1	4	0	0	0	0	0	0	0	0	0	0	1
MALFORMACIONES CONGÉNITAS DEL SISTEMA CIRCULATORIO	8	6	8	2	6	6	7	0	3	0	2	0	0	2
RESTO MALFORMACIONES CONGÉNITAS, DEFORMACIONES Y ANOMALÍAS CROMOSÓMICAS	8	5	6	5	12	6	9	6	5	3	4	3	4	0
SÍNDROME DE LA MUERTE SÚBITA INFANTIL	0	0	0	0	0	0	0	0	0	0	0	0	0	0
OTROS SÍNTOMAS, SIGNOS Y HALLAZGOS ANORMALES CLÍNICOS Y DE LABORATORIO, NO CLASIFICADOS EN OTRA PARTE	165	217	258	385	550	908	1,268	1,583	1,990	2,470	3,288	3,792	6,754	106
ACCIDENTES DE TRANSPORTE	500	403	350	300	324	288	280	242	202	148	136	82	37	22
AHOGAMIENTO ACCIDENTAL	41	31	25	27	16	25	19	17	15	13	7	4	2	11
CAÍDAS ACCIDENTALES	10	8	6	20	13	19	25	17	17	21	20	28	51	1
ACCIDENTES POR EXPLOSIONES, EXPOSICIÓN A CORRIENTE ELÉCTRICA, HUMO, FUEGO Y LLAMAS	55	63	43	44	54	61	49	35	37	37	27	28	34	11
ENVENENAMIENTO ACCIDENTAL	12	9	13	11	9	13	9	9	9	5	10	15	12	1
OTROS ACCIDENTES	320	254	204	194	184	217	236	233	211	220	280	334	593	20
SUICIDIO	345	285	223	192	193	166	177	161	135	109	86	82	77	11
AGRESIONES	255	215	149	121	100	87	79	67	44	34	23	18	27	14
EVENTOS DE INTENCIÓN NO DETERMINADA	330	277	185	197	161	160	130	142	105	94	101	88	64	16
INTERVENCIÓN LEGAL Y OPERACIONES DE GUERRA	0	0	0	0	1	0	0	0	0	0	0	0	0	0
COMPLICACIONES DE LA ATENCIÓN MÉDICA Y QUIRÚRGICA	10	12	15	10	30	58	73	97	140	115	180	164	206	0
SECUELAS DE CAUSAS EXTERNAS	1	1	1	0	2	2	2	0	1	2	2	0	1	0

TABLA 25A : DEFUNCIONES SEGÚN EDAD, POR CAUSA DE MUERTE Y SEXO - TOTAL DEL PAÍS - REPÚBLICA ARGENTINA - 2008 - VARONES

CAUSA DE LA DEFUNCIÓN - LISTA BÁSICA	TOTAL	0-6 DÍAS	7-27 DÍAS	28 D - 11 M	SUBT <1 A	1	2	3	4	5 a 9	10 a 14	15 a 19	20 a 24
<b>TOTAL GENERAL</b>	<b>159,527</b>	<b>2,520</b>	<b>983</b>	<b>1,712</b>	<b>5,215</b>	<b>325</b>	<b>244</b>	<b>152</b>	<b>107</b>	<b>478</b>	<b>604</b>	<b>1,917</b>	<b>2,462</b>
CÓLERA	0	0	0	0	0	0	0	0	0	0	0	0	0
DIARREA Y GASTROENTERITIS DE PRESUNTO ORIGEN INFECCIOSO	142	0	7	26	33	10	6	0	1	1	1	2	0
OTRAS ENFERMEDADES INFECCIOSAS INTESTINALES E INTOXICACIONES ALIMENTARIAS	21	0	6	5	11	2	0	0	0	0	0	0	0
TUBERCULOSIS RESPIRATORIA	350	0	0	1	1	0	0	0	0	2	2	2	10
TUBERCULOSIS, OTRAS FORMAS	52	0	0	0	0	1	0	0	0	1	1	0	4
INFECCIÓN MENINGOCÓCICA	11	0	0	3	3	0	1	1	1	0	1	0	0
SEPTICEMIAS	4,882	0	0	100	100	14	17	4	2	14	19	23	26
ENFERMEDADES ESTREPTOCÓCICAS	2	0	0	0	0	0	0	0	0	0	0	0	0
TÉTANOS NEONATAL	0	0	0	0	0	0	0	0	0	0	0	0	0
TÉTANOS OBSTÉTRICO	0	0	0	0	0	0	0	0	0	0	0	0	0
TÉTANOS	1	0	0	0	0	0	0	0	0	0	0	0	0
DIFTERIA	0	0	0	0	0	0	0	0	0	0	0	0	0
TOS FERINA	30	0	0	29	29	1	0	0	0	0	0	0	0
OTRAS ENFERMEDADES BACTERIANAS	32	0	3	1	4	0	0	1	0	0	1	0	3
INFECCIÓN CON MODO DE TRANSMISIÓN PREDOMINANTEMENTE SEXUAL	11	6	0	1	7	0	1	0	0	0	0	0	0
POLIOMIELITIS AGUDA	0	0	0	0	0	0	0	0	0	0	0	0	0
INFECCIÓN DEL SISTEMA NERVIOSO CENTRAL POR VIRUS LENTO	8	0	0	0	0	0	0	0	0	0	0	0	1
SARAMPIÓN	0	0	0	0	0	0	0	0	0	0	0	0	0
HEPATITIS VIRAL	101	0	0	0	0	0	0	0	0	1	0	0	0
ENFERMEDAD POR VIRUS DE INMUNODEFICIENCIA HUMANA	998	0	0	4	4	0	0	0	0	2	3	1	21
FIEBRES VIRALES TRANSMITIDAS POR ARTRÓPODOS	0	0	0	0	0	0	0	0	0	0	0	0	0
OTRAS ENFERMEDADES VIRALES	45	0	0	3	3	0	2	2	3	2	0	0	1
MALARIA	0	0	0	0	0	0	0	0	0	0	0	0	0
ENFERMEDAD DE CHAGAS	226	0	0	1	1	0	0	0	0	0	0	0	3
OTRAS ENFERMEDADES INFECCIOSAS Y PARASITARIAS	102	0	0	3	3	0	0	0	0	0	1	1	0
TUMOR MALIGNO DEL LABIO, DE LA CAVIDAD BUCAL Y DE LA FARINGE	600	0	0	0	0	0	1	0	0	0	0	0	1
TUMOR MALIGNO DEL ESÓFAGO	1,259	0	0	0	0	0	0	0	0	0	1	0	1
TUMOR MALIGNO DEL ESTÓMAGO	1,802	0	0	0	0	0	0	0	0	0	0	1	2
TUMOR MALIGNO DEL COLON	2,998	0	0	0	0	0	0	0	0	0	0	2	5
TUMOR MALIGNO DEL LA UNIÓN RECTOSIGMOIDEA, RECTO, ANO Y CONDUCTO ANAL	487	0	0	0	0	0	0	0	0	0	0	0	1
TUMOR MALIGNO DEL HÍGADO Y DE LAS VÍAS BILIARES INTRAHEPÁTICAS	1,003	0	0	1	1	0	0	2	1	1	4	1	1
TUMOR MALIGNO DEL PÁNCREAS	1,829	0	0	0	0	0	0	0	0	0	0	0	0

TABLA 25A : DEFUNCIONES SEGÚN EDAD, POR CAUSA DE MUERTE Y SEXO - TOTAL DEL PAÍS - REPÚBLICA ARGENTINA - 2008 - VARONES

CAUSA DE LA DEFUNCIÓN - LISTA BÁSICA	25 a 29	30 a 34	35 a 39	40 a 44	45 a 49	50 a 54	55 a 59	60 a 64	65 a 69	70 a 74	75 a 79	80 a 84	85 Y MÁS	SIN ESP
<b>TOTAL GENERAL</b>	<b>2,512</b>	<b>2,425</b>	<b>2,539</b>	<b>3,392</b>	<b>4,853</b>	<b>7,722</b>	<b>10,689</b>	<b>13,777</b>	<b>16,438</b>	<b>18,618</b>	<b>21,746</b>	<b>20,405</b>	<b>22,484</b>	<b>423</b>
CÓLERA	0	0	0	0	0	0	0	0	0	0	0	0	0	0
DIARREA Y GASTROENTERITIS DE PRESUNTO ORIGEN INFECCIOSO	0	2	2	1	4	2	5	8	5	6	17	14	22	0
OTRAS ENFERMEDADES INFECCIOSAS INTESTINALES E INTOXICACIONES ALIMENTARIAS	1	1	0	0	1	0	2	0	1	1	1	0	0	0
TUBERCULOSIS RESPIRATORIA	6	9	14	21	21	39	40	50	31	36	31	17	16	2
TUBERCULOSIS, OTRAS FORMAS	2	1	1	8	6	6	3	5	5	3	2	2	1	0
INFECCIÓN MENINGOCÓCICA	0	2	0	0	0	0	1	0	0	0	1	0	0	0
SEPTICEMIAS	39	35	62	92	136	197	293	416	516	630	717	724	786	20
ENFERMEDADES ESTREPTOCÓCICAS	0	0	0	0	0	0	1	0	0	0	0	1	0	0
TÉTANOS NEONATAL	0	0	0	0	0	0	0	0	0	0	0	0	0	0
TÉTANOS OBSTÉTRICO	0	0	0	0	0	0	0	0	0	0	0	0	0	0
TÉTANOS	0	0	0	0	0	0	1	0	0	0	0	0	0	0
DIFTERIA	0	0	0	0	0	0	0	0	0	0	0	0	0	0
TOS FERINA	0	0	0	0	0	0	0	0	0	0	0	0	0	0
OTRAS ENFERMEDADES BACTERIANAS	0	0	2	1	1	3	1	1	2	1	3	6	2	0
INFECCIÓN CON MODO DE TRANSMISIÓN PREDOMINANTEMENTE SEXUAL	0	0	0	0	0	1	0	0	0	0	0	0	2	0
POLIOMIELITIS AGUDA	0	0	0	0	0	0	0	0	0	0	0	0	0	0
INFECCIÓN DEL SISTEMA NERVIOSO CENTRAL POR VIRUS LENTO	0	0	0	0	1	1	2	1	0	1	1	0	0	0
SARAMPIÓN	0	0	0	0	0	0	0	0	0	0	0	0	0	0
HEPATITIS VIRAL	0	3	5	4	10	13	15	14	13	12	6	5	0	0
ENFERMEDAD POR VIRUS DE INMUNODEFICIENCIA HUMANA	68	125	202	201	137	95	57	40	19	9	7	3	2	2
FIEBRES VIRALES TRANSMITIDAS POR ARTRÓPODOS	0	0	0	0	0	0	0	0	0	0	0	0	0	0
OTRAS ENFERMEDADES VIRALES	1	4	6	4	2	3	2	3	2	1	3	0	1	0
MALARIA	0	0	0	0	0	0	0	0	0	0	0	0	0	0
ENFERMEDAD DE CHAGAS	0	3	4	9	13	20	17	22	30	28	27	22	27	0
OTRAS ENFERMEDADES INFECCIOSAS Y PARASITARIAS	4	7	12	10	7	6	10	10	6	5	9	8	3	0
TUMOR MALIGNO DEL LABIO, DE LA CAVIDAD BUCAL Y DE LA FARINGE	1	7	2	12	28	55	90	101	109	68	60	34	29	2
TUMOR MALIGNO DEL ESÓFAGO	2	5	5	9	39	93	104	185	208	187	169	152	95	4
TUMOR MALIGNO DEL ESTÓMAGO	8	12	21	43	70	133	170	234	244	254	278	192	137	3
TUMOR MALIGNO DEL COLON	11	15	24	47	92	157	230	299	395	464	498	379	378	2
TUMOR MALIGNO DEL LA UNIÓN RECTOSIGMOIDEA, RECTO, ANO Y CONDUCTO ANAL	1	3	4	7	15	24	51	57	80	61	74	57	52	0
TUMOR MALIGNO DEL HÍGADO Y DE LAS VÍAS BILIARES INTRAHEPÁTICAS	1	3	4	19	27	56	85	145	170	154	135	115	77	1
TUMOR MALIGNO DEL PÁNCREAS	1	5	15	27	41	110	183	255	255	283	273	220	156	5



TABLA 25A : DEFUNCIONES SEGÚN EDAD, POR CAUSA DE MUERTE Y SEXO - TOTAL DEL PAÍS - REPÚBLICA ARGENTINA - 2008 - VARONES

CAUSA DE LA DEFUNCIÓN - LISTA BÁSICA	TOTAL	0-6 DÍAS	7-27 DÍAS	28 D - 11 M	SUBT <1 A	1	2	3	4	5 a 9	10 a 14	15 a 19	20 a 24
TUMOR MALIGNO DE LA LARINGE	766	0	0	0	0	0	0	0	0	0	1	1	0
TUMOR MALIGNO DE LA TRÁQUEA, DE LOS BRONQUIOS Y DEL PULMÓN	6,533	0	0	0	0	0	1	0	0	1	0	1	3
MELANOMA MALIGNO DE LA PIEL	283	0	0	0	0	0	0	0	0	0	0	1	1
TUMOR MALIGNO DE LA MAMA	45	0	0	0	0	0	0	0	0	0	0	0	0
TUMOR MALIGNO DEL CUELLO DEL ÚTERO	0	0	0	0	0	0	0	0	0	0	0	0	0
TUMOR MALIGNO DEL CUERPO DEL ÚTERO	0	0	0	0	0	0	0	0	0	0	0	0	0
TUMOR MALIGNO DEL ÚTERO, PARTE NO ESPECIFICADA	0	0	0	0	0	0	0	0	0	0	0	0	0
TUMOR MALIGNO DEL OVARIO	0	0	0	0	0	0	0	0	0	0	0	0	0
TUMOR MALIGNO DE LA PRÓSTATA	3,856	0	0	0	0	0	0	0	0	1	0	2	0
TUMOR MALIGNO DEL RIÑÓN Y PELVIS RENAL	1,032	0	0	0	0	1	0	1	0	3	2	2	2
TUMOR MALIGNO DE LA VEJIGA URINARIA	973	0	0	0	0	0	0	0	0	0	0	1	0
TUMOR MALIGNO DEL ENCÉFALO Y SISTEMA NERVIOSO CENTRAL	556	0	0	5	5	2	4	3	6	16	9	9	13
ENFERMEDAD DE HODGKIN	92	0	0	0	0	0	0	0	1	0	1	3	5
LEUCEMIA	915	0	0	5	5	3	4	6	7	25	28	40	25
OTROS TUMORES MALIGNOS DEL TEJIDO LINFÁTICO, ÓRGANOS HEMATOPOYÉTICOS Y TEJIDOS AFINES	1,052	0	0	0	0	0	2	1	2	5	8	15	13
RESTO DE TUMORES MALIGNOS	4,481	0	0	2	2	4	2	3	2	15	16	45	47
TUMOR BENIGNO DEL ENCÉFALO Y DE OTRAS PARTES DEL SISTEMA NERVIOSO CENTRAL	1	0	0	0	0	0	0	0	0	0	0	1	0
RESTO DE TUMORES (IN SITU, BENIGNOS, DE COMPORTAMIENTO INCIERTO O DESCONOCIDO)	1,343	1	0	4	5	4	0	0	1	14	11	18	22
ANEMIAS	255	0	0	8	8	2	2	0	2	1	0	4	4
RESTO ENF DE LA SANGRE Y ORG HEMATOPOYÉTICOS Y CIERTOS TRASTORNOS MECANISMO DE INMUNIDAD	178	0	1	13	14	5	3	2	2	4	4	3	3
DIABETES MELLITUS	4,005	0	0	0	0	0	0	0	0	1	3	2	5
DESNUTRICIÓN	490	0	0	15	15	16	6	0	1	1	0	2	2
RESTO DE ENFERMEDADES ENDOCRINAS, NUTRICIONALES Y METABÓLICAS	777	2	0	16	18	6	7	2	2	9	8	3	6
TRASTORNOS MENTALES Y DEL COMPORTAMIENTO DEBIDOS AL USO DE ALCOHOL	656	0	0	0	0	0	0	0	0	0	0	0	0
RESTO DE TRASTORNOS MENTALES Y DEL COMPORTAMIENTO	638	0	0	0	0	0	0	0	0	1	1	1	0
MENINGITIS	197	1	3	32	36	5	3	1	0	2	5	3	7
OTRAS ENFERMEDADES INFLAMATORIAS DEL SISTEMA NERVIOSO CENTRAL	110	1	1	10	12	0	1	4	2	0	0	5	3
ENFERMEDAD DE ALZHEIMER	420	0	0	0	0	0	0	0	0	0	0	0	0
RESTO DE ENFERMEDADES DEL SISTEMA NERVIOSO	1,444	1	2	50	53	17	17	17	6	46	44	74	42
ENFERMEDADES DEL OJO Y SUS ANEXOS	0	0	0	0	0	0	0	0	0	0	0	0	0
ENFERMEDADES DEL OÍDO Y DE LA APÓFISIS MASTOIDES	2	0	0	2	2	0	0	0	0	0	0	0	0
FIEBRE REUMÁTICA AGUDA Y ENFERMEDADES CARDÍACAS REUMÁTICAS CRÓNICAS	72	0	0	0	0	0	0	0	0	0	0	1	0

TABLA 25A : DEFUNCIONES SEGÚN EDAD, POR CAUSA DE MUERTE Y SEXO - TOTAL DEL PAÍS - REPÚBLICA ARGENTINA - 2008 - VARONES

CAUSA DE LA DEFUNCIÓN - LISTA BÁSICA	25 a 29	30 a 34	35 a 39	40 a 44	45 a 49	50 a 54	55 a 59	60 a 64	65 a 69	70 a 74	75 a 79	80 a 84	85 Y MÁS	SIN ESP
TUMOR MALIGNO DE LA LARINGE	0	0	1	8	28	68	104	133	141	116	94	40	28	3
TUMOR MALIGNO DE LA TRÁQUEA, DE LOS BRONQUIOS Y DEL PULMÓN	4	10	39	70	222	526	795	988	1,131	1,038	854	528	312	10
MELANOMA MALIGNO DE LA PIEL	2	5	1	8	17	27	32	29	28	31	41	30	30	0
TUMOR MALIGNO DE LA MAMA	0	0	0	1	1	2	3	3	3	11	8	3	10	0
TUMOR MALIGNO DEL CUELLO DEL ÚTERO	0	0	0	0	0	0	0	0	0	0	0	0	0	0
TUMOR MALIGNO DEL CUERPO DEL ÚTERO	0	0	0	0	0	0	0	0	0	0	0	0	0	0
TUMOR MALIGNO DEL ÚTERO, PARTE NO ESPECIFICADA	0	0	0	0	0	0	0	0	0	0	0	0	0	0
TUMOR MALIGNO DEL OVARIO	0	0	0	0	0	0	0	0	0	0	0	0	0	0
TUMOR MALIGNO DE LA PRÓSTATA	3	1	2	3	12	36	107	234	389	552	886	850	774	4
TUMOR MALIGNO DEL RIÑÓN Y PELVIS RENAL	1	5	7	18	43	83	88	173	158	151	144	110	39	1
TUMOR MALIGNO DE LA VEJIGA URINARIA	0	2	2	4	11	31	51	84	125	161	175	175	149	2
TUMOR MALIGNO DEL ENCÉFALO Y SISTEMA NERVIOSO CENTRAL	13	14	12	24	42	40	65	72	62	55	40	36	13	1
ENFERMEDAD DE HODGKIN	4	7	4	4	5	7	11	8	5	10	8	7	2	0
LEUCEMIA	30	27	24	22	25	44	68	64	68	111	112	102	74	1
OTROS TUMORES MALIGNOS DEL TEJIDO LINFÁTICO, ÓRGANOS HEMATOPOYÉTICOS Y TEJIDOS AFINES	25	21	22	36	48	71	98	124	146	131	128	97	58	1
RESTO DE TUMORES MALIGNOS	87	66	72	100	135	275	374	465	624	619	602	483	430	13
TUMOR BENIGNO DEL ENCÉFALO Y DE OTRAS PARTES DEL SISTEMA NERVIOSO CENTRAL	0	0	0	0	0	0	0	0	0	0	0	0	0	0
RESTO DE TUMORES (IN SITU, BENIGNOS, DE COMPORTAMIENTO INCIERTO O DESCONOCIDO)	15	18	21	34	47	93	133	138	175	156	178	140	118	2
ANEMIAS	1	4	2	2	6	7	14	8	20	21	32	47	68	0
RESTO ENF DE LA SANGRE Y ORG HEMATOPOYÉTICOS Y CIERTOS TRASTORNOS MECANISMO DE INMUNIDAD	1	9	8	11	8	7	15	10	16	14	15	10	14	0
DIABETES MELLITUS	12	9	14	40	75	190	310	484	595	702	688	516	354	5
DESNUTRICIÓN	2	1	4	6	12	6	16	23	37	45	88	88	116	3
RESTO DE ENFERMEDADES ENDOCRINAS, NUTRICIONALES Y METABÓLICAS	4	5	6	12	15	24	41	46	51	86	93	129	201	3
TRASTORNOS MENTALES Y DEL COMPORTAMIENTO DEBIDOS AL USO DE ALCOHOL	5	9	19	30	66	104	93	90	89	66	40	18	13	14
RESTO DE TRASTORNOS MENTALES Y DEL COMPORTAMIENTO	1	4	1	1	3	8	10	21	35	52	103	161	235	0
MENINGITIS	5	7	7	12	11	11	20	14	14	12	15	5	2	0
OTRAS ENFERMEDADES INFLAMATORIAS DEL SISTEMA NERVIOSO CENTRAL	10	7	7	5	7	7	6	8	5	9	3	3	4	2
ENFERMEDAD DE ALZHEIMER	0	0	0	1	0	1	3	10	17	59	91	107	130	1
RESTO DE ENFERMEDADES DEL SISTEMA NERVIOSO	50	32	35	45	57	71	86	74	86	118	172	161	134	7
ENFERMEDADES DEL OJO Y SUS ANEXOS	0	0	0	0	0	0	0	0	0	0	0	0	0	0
ENFERMEDADES DEL OÍDO Y DE LA APÓFISIS MASTOIDES	0	0	0	0	0	0	0	0	0	0	0	0	0	0
FIEBRE REUMÁTICA AGUDA Y ENFERMEDADES CARDÍACAS REUMÁTICAS CRÓNICAS	0	0	0	1	4	3	9	1	11	12	11	13	6	0

TABLA 25A : DEFUNCIONES SEGÚN EDAD, POR CAUSA DE MUERTE Y SEXO - TOTAL DEL PAÍS - REPÚBLICA ARGENTINA - 2008 - VARONES

CAUSA DE LA DEFUNCIÓN - LISTA BÁSICA	TOTAL	0-6 DÍAS	7-27 DÍAS	28 D - 11 M	SUBT <1 A	1	2	3	4	5 a 9	10 a 14	15 a 19	20 a 24
ENFERMEDADES HIPERTENSIVAS	2,420	0	0	1	1	0	0	0	0	0	0	1	2
INFARTO AGUDO DEL MIOCARDIO	8,259	0	0	0	0	0	1	0	0	2	1	7	13
OTRAS ENFERMEDADES ISQUÉMICAS DEL CORAZÓN	2,552	0	0	0	0	0	1	0	0	0	0	1	1
ENFERMEDAD CARDIOPULMONAR Y DE LA CIRCULACIÓN PULMONAR	571	1	0	2	3	1	2	0	0	0	1	8	4
INSUFICIENCIA CARDIACA	13,691	0	0	20	20	1	3	1	1	4	5	16	30
OTRAS FORMAS DE ENFERMEDADES DEL CORAZÓN	5,849	9	4	17	30	7	1	2	1	7	9	21	24
ENFERMEDADES CEREBROVASCULARES	9,460	0	0	10	10	0	2	3	0	12	8	27	30
ENFERMEDADES DE LAS ARTERIAS, ARTERIOLAS Y VASOS CAPILARES	1,566	0	0	0	0	0	0	0	0	0	0	1	3
FLEBITIS, EMBOLIAS Y TROMBOSIS VENOSAS	62	0	0	2	2	0	0	0	0	0	0	0	0
RESTO DE ENFERMEDADES DEL SISTEMA CIRCULATORIO	297	0	0	0	0	0	1	0	0	0	0	0	0
INFLUENZA	2	0	0	0	0	0	0	0	0	0	0	0	0
NEUMONÍA	7,906	0	8	121	129	20	12	5	4	12	22	24	28
BRONQUITIS Y OTRAS ENFERMEDADES PULMONARES OBSTRUCTIVAS CRÓNICAS	2,898	0	0	3	3	1	0	1	0	2	0	2	0
ENFISEMA	169	0	0	0	0	0	0	0	0	0	0	0	0
ASMA	194	0	0	0	0	0	1	0	0	1	1	6	6
RESTO DE ENFERMEDADES DEL SISTEMA RESPIRATORIO	10,652	1	5	262	268	22	8	9	5	18	24	37	56
ÚLCERA PÉPTICA	196	0	0	0	0	0	0	0	0	0	0	0	0
HERNIA, ÍLEO PARALÍTICO Y OBSTRUCCIÓN INTESTINAL SIN HERNIA	544	0	0	6	6	2	0	0	1	1	1	0	1
ENTERITIS Y COLITIS NO INFECCIOSAS	18	0	0	0	0	0	0	0	0	0	0	1	0
ENFERMEDAD ALCOHÓLICA DEL HÍGADO	837	0	0	0	0	0	0	0	0	0	0	0	1
OTRAS ENFERMEDADES DEL HÍGADO	2,832	0	0	0	0	0	1	2	2	4	6	4	11
RESTO ENFERMEDADES DEL SISTEMA DIGESTIVO	3,378	0	1	5	6	2	1	1	0	4	3	14	8
ENFERMEDADES DE LA PIEL Y DEL TEJIDO SUBCUTÁNEO	438	0	0	1	1	0	0	1	0	1	1	4	2
ARTROPATÍAS	85	0	0	0	0	0	0	0	0	0	1	0	0
RESTO DE ENFERMEDADES DEL SISTEMA MUSCULAR Y DEL TEJIDO CONJUNTIVO	169	0	0	0	0	1	0	0	0	0	4	2	1
ENFERMEDADES RENALES Y DEL URÉTER	3,483	2	0	10	12	1	3	0	1	5	5	12	6
HIPERPLASIA DE LA PRÓSTATA	42	0	0	0	0	0	0	0	0	0	0	0	0
RESTO DE ENFERMEDADES DEL SISTEMA GENITOURINARIO	816	0	0	0	0	0	0	0	0	0	0	0	1
ABORTO	0	0	0	0	0	0	0	0	0	0	0	0	0
CAUSAS OBSTÉTRICAS DIRECTAS	0	0	0	0	0	0	0	0	0	0	0	0	0
CAUSAS POST-OBSTÉTRICAS	0	0	0	0	0	0	0	0	0	0	0	0	0
CAUSAS OBSTÉTRICAS INDIRECTAS	0	0	0	0	0	0	0	0	0	0	0	0	0
TRASTORNOS RELACIONADOS CON GESTACIÓN CORTA Y BAJO PESO AL NACER	666	528	112	26	666	0	0	0	0	0	0	0	0

TABLA 25A : DEFUNCIONES SEGÚN EDAD, POR CAUSA DE MUERTE Y SEXO - TOTAL DEL PAÍS - REPÚBLICA ARGENTINA - 2008 - VARONES

CAUSA DE LA DEFUNCIÓN - LISTA BÁSICA	25 a 29	30 a 34	35 a 39	40 a 44	45 a 49	50 a 54	55 a 59	60 a 64	65 a 69	70 a 74	75 a 79	80 a 84	85 Y MÁS	SIN ESP
ENFERMEDADES HIPERTENSIVAS	4	3	10	19	46	94	133	224	282	316	436	387	458	4
INFARTO AGUDO DEL MIOCARDIO	25	42	74	161	336	541	805	981	967	1,127	1,180	986	992	18
OTRAS ENFERMEDADES ISQUÉMICAS DEL CORAZÓN	3	7	10	25	55	99	184	256	350	369	409	376	400	6
ENFERMEDAD CARDIOPULMONAR Y DE LA CIRCULACIÓN PULMONAR	4	6	7	8	20	26	40	48	59	69	99	89	76	1
INSUFICIENCIA CARDIACA	37	47	100	152	222	421	659	957	1,290	1,676	2,309	2,439	3,265	36
OTRAS FORMAS DE ENFERMEDADES DEL CORAZÓN	22	34	38	80	141	214	361	498	683	765	990	907	1,006	8
ENFERMEDADES CEREBROVASCULARES	36	57	71	150	282	470	642	893	1,019	1,340	1,558	1,413	1,417	20
ENFERMEDADES DE LAS ARTERIAS, ARTERIOLAS Y VASOS CAPILARES	3	8	6	15	22	44	79	142	180	221	317	248	274	3
FLEBITIS, EMBOLIAS Y TROMBOSIS VENOSAS	0	0	0	2	0	2	3	7	6	5	15	10	9	1
RESTO DE ENFERMEDADES DEL SISTEMA CIRCULATORIO	1	3	5	8	15	12	21	27	30	36	51	36	51	0
INFLUENZA	0	0	0	0	0	0	0	0	0	0	0	1	1	0
NEUMONÍA	59	47	74	92	142	213	332	444	602	797	1,175	1,514	2,147	12
BRONQUITIS Y OTRAS ENFERMEDADES PULMONARES OBSTRUCTIVAS CRÓNICAS	6	2	1	9	22	75	153	290	355	473	545	493	461	4
ENFISEMA	2	0	1	1	1	3	10	17	31	22	37	23	21	0
ASMA	6	2	8	3	7	7	15	20	11	30	22	28	19	1
RESTO DE ENFERMEDADES DEL SISTEMA RESPIRATORIO	67	71	91	136	197	337	485	698	1,021	1,267	1,701	1,736	2,369	29
ÚLCERA PÉPTICA	1	1	2	7	6	17	14	16	27	26	29	30	20	0
HERNIA, ÍLEO PARALÍTICO Y OBSTRUCCIÓN INTESTINAL SIN HERNIA	5	3	1	7	9	16	16	43	53	52	89	112	125	1
ENTERITIS Y COLITIS NO INFECCIOSAS	0	0	0	0	0	3	0	1	2	2	2	4	3	0
ENFERMEDAD ALCOHÓLICA DEL HÍGADO	6	12	22	57	87	134	153	127	107	71	34	17	4	5
OTRAS ENFERMEDADES DEL HÍGADO	14	26	55	127	231	353	427	416	385	296	216	158	83	15
RESTO ENFERMEDADES DEL SISTEMA DIGESTIVO	23	26	52	82	141	203	269	294	400	401	508	491	444	5
ENFERMEDADES DE LA PIEL Y DEL TEJIDO SUBCUTÁNEO	1	5	2	5	9	15	18	25	29	51	70	81	116	1
ARTROPATÍAS	0	0	1	3	4	6	8	6	13	13	8	6	16	0
RESTO DE ENFERMEDADES DEL SISTEMA MUSCULAR Y DEL TEJIDO CONJUNTIVO	2	8	3	5	3	13	17	15	13	25	19	18	20	0
ENFERMEDADES RENALES Y DEL URÉTER	24	20	23	44	56	113	185	273	342	473	571	615	691	8
HIPERPLASIA DE LA PRÓSTATA	0	0	0	0	0	0	0	0	5	3	8	9	16	1
RESTO DE ENFERMEDADES DEL SISTEMA GENITOURINARIO	3	2	6	5	10	18	31	46	64	98	123	183	224	2
ABORTO	0	0	0	0	0	0	0	0	0	0	0	0	0	0
CAUSAS OBSTÉTRICAS DIRECTAS	0	0	0	0	0	0	0	0	0	0	0	0	0	0
CAUSAS POST-OBSTÉTRICAS	0	0	0	0	0	0	0	0	0	0	0	0	0	0
CAUSAS OBSTÉTRICAS INDIRECTAS	0	0	0	0	0	0	0	0	0	0	0	0	0	0
TRASTORNOS RELACIONADOS CON GESTACIÓN CORTA Y BAJO PESO AL NACER	0	0	0	0	0	0	0	0	0	0	0	0	0	0

TABLA 25A : DEFUNCIONES SEGÚN EDAD, POR CAUSA DE MUERTE Y SEXO - TOTAL DEL PAÍS - REPÚBLICA ARGENTINA - 2008 - VARONES

CAUSA DE LA DEFUNCIÓN - LISTA BÁSICA	TOTAL	0-6 DÍAS	7-27 DÍAS	28 D - 11 M	SUBT <1 A	1	2	3	4	5 a 9	10 a 14	15 a 19	20 a 24
TRASTORNOS RESPIRATORIOS Y CARDIOVASCULARES	1,229	947	215	67	1,229	0	0	0	0	0	0	0	0
RESTO CIERTAS AFECCIONES ORIGINADAS EN EL PERÍODO PERINATAL	783	399	320	64	783	0	0	0	0	0	0	0	0
HIDROCEFALIA CONGÉNITA Y ESPINA BÍFIDA	68	8	7	20	35	5	3	3	2	11	6	1	1
MALFORMACIONES CONGÉNITAS DEL SISTEMA CIRCULATORIO	594	144	143	199	486	20	10	8	10	12	3	10	6
RESTO MALFORMACIONES CONGÉNITAS, DEFORMACIONES Y ANOMALÍAS CROMOSÓMICAS	855	441	114	175	730	33	14	6	2	11	11	5	6
SÍNDROME DE LA MUERTE SÚBITA INFANTIL	150	9	20	119	148	2	0	0	0	0	0	0	0
OTROS SÍNTOMAS, SIGNOS Y HALLAZGOS ANORMALES CLÍNICOS Y DE LABORATORIO, NO CLASIFICADOS EN OTRA PARTE	12,711	12	3	148	163	24	16	11	10	16	36	79	82
ACCIDENTES DE TRANSPORTE	3,568	0	0	8	8	15	12	7	4	66	91	313	465
AHOGAMIENTO ACCIDENTAL	471	0	0	2	2	26	21	11	5	15	28	86	56
CAÍDAS ACCIDENTALES	218	0	0	1	1	1	0	1	0	5	5	11	17
ACCIDENTES POR EXPLOSIONES, EXPOSICIÓN A CORRIENTE ELÉCTRICA, HUMO, FUEGO Y LLAMAS	606	0	0	3	3	7	13	6	5	24	27	38	62
ENVENENAMIENTO ACCIDENTAL	115	0	2	4	6	2	3	2	0	5	3	4	4
OTROS ACCIDENTES	3,041	2	6	65	73	24	21	12	10	46	44	186	305
SUICIDIO	2,498	0	0	0	0	0	0	0	0	3	39	272	363
AGRESIONES	1,529	4	0	4	8	3	2	2	0	6	17	206	252
EVENTOS DE INTENCIÓN NO DETERMINADA	2,276	0	0	6	6	10	11	7	2	14	25	236	328
INTERVENCIÓN LEGAL Y OPERACIONES DE GUERRA	4	0	0	0	0	0	0	0	0	0	0	2	1
COMPLICACIONES DE LA ATENCIÓN MÉDICA Y QUIRÚRGICA	584	1	0	1	2	2	1	1	0	1	2	10	2
SECUELAS DE CAUSAS EXTERNAS	11	0	0	0	0	0	0	0	0	1	0	0	1

TABLA 25A : DEFUNCIONES SEGÚN EDAD, POR CAUSA DE MUERTE Y SEXO - TOTAL DEL PAÍS - REPÚBLICA ARGENTINA - 2008 - VARONES

CAUSA DE LA DEFUNCIÓN - LISTA BÁSICA	25 a 29	30 a 34	35 a 39	40 a 44	45 a 49	50 a 54	55 a 59	60 a 64	65 a 69	70 a 74	75 a 79	80 a 84	85 Y MÁS	SIN ESP
TRASTORNOS RESPIRATORIOS Y CARDIOVASCULARES	0	0	0	0	0	0	0	0	0	0	0	0	0	0
RESTO CIERTAS AFECCIONES ORIGINADAS EN EL PERÍODO PERINATAL	0	0	0	0	0	0	0	0	0	0	0	0	0	0
HIDROCEFALIA CONGÉNITA Y ESPINA BÍFIDA	0	0	0	0	0	0	0	0	0	0	0	0	0	1
MALFORMACIONES CONGÉNITAS DEL SISTEMA CIRCULATORIO	5	5	4	2	3	3	2	0	2	0	1	0	0	2
RESTO MALFORMACIONES CONGÉNITAS, DEFORMACIONES Y ANOMALÍAS CROMOSÓMICAS	7	3	3	3	6	4	3	0	2	1	3	1	1	0
SÍNDROME DE LA MUERTE SÚBITA INFANTIL	0	0	0	0	0	0	0	0	0	0	0	0	0	0
OTROS SÍNTOMAS, SIGNOS Y HALLAZGOS ANORMALES CLÍNICOS Y DE LABORATORIO, NO CLASIFICADOS EN OTRA PARTE	110	151	178	273	377	639	883	1,055	1,305	1,502	1,775	1,735	2,238	53
ACCIDENTES DE TRANSPORTE	415	332	286	241	252	232	209	190	144	103	91	56	21	15
AHOGAMIENTO ACCIDENTAL	39	31	20	26	13	23	18	15	14	9	2	4	0	7
CAÍDAS ACCIDENTALES	10	8	4	17	13	16	23	16	16	14	10	13	16	1
ACCIDENTES POR EXPLOSIONES, EXPOSICIÓN A CORRIENTE ELÉCTRICA, HUMO, FUEGO Y LLAMAS	43	57	32	30	41	51	38	29	28	22	16	12	16	6
ENVENENAMIENTO ACCIDENTAL	8	7	10	9	4	10	5	4	5	4	6	7	6	1
OTROS ACCIDENTES	293	207	177	172	160	187	175	194	153	144	136	137	171	14
SUICIDIO	283	252	182	144	147	125	136	129	116	91	71	70	68	7
AGRESIONES	229	190	120	102	83	72	71	52	32	25	16	12	19	10
EVENTOS DE INTENCIÓN NO DETERMINADA	287	238	154	152	122	127	104	116	83	68	76	58	41	11
INTERVENCIÓN LEGAL Y OPERACIONES DE GUERRA	0	0	0	0	1	0	0	0	0	0	0	0	0	0
COMPLICACIONES DE LA ATENCIÓN MÉDICA Y QUIRÚRGICA	7	6	11	5	15	26	46	63	89	68	88	80	59	0
SECUELAS DE CAUSAS EXTERNAS	1	1	0	0	1	2	1	0	1	1	1	0	0	0

TABLA 25B : DEFUNCIONES SEGÚN EDAD, POR CAUSA DE MUERTE Y SEXO - TOTAL DEL PAÍS - REPÚBLICA ARGENTINA - 2008 - MUJERES

CAUSA DE LA DEFUNCIÓN - LISTA BÁSICA	TOTAL	0-6 DÍAS	7-27 DÍAS	28 D - 11 M	SUBT <1 A	1	2	3	4	5 a 9	10 a 14	15 a 19	20 a 24
<b>TOTAL GENERAL</b>	<b>142,274</b>	<b>1,933</b>	<b>746</b>	<b>1,432</b>	<b>4,111</b>	<b>297</b>	<b>188</b>	<b>108</b>	<b>92</b>	<b>368</b>	<b>424</b>	<b>777</b>	<b>834</b>
CÓLERA	0	0	0	0	0	0	0	0	0	0	0	0	0
DIARREA Y GASTROENTERITIS DE PRESUNTO ORIGEN INFECCIOSO	195	0	5	27	32	10	1	3	3	1	1	0	0
OTRAS ENFERMEDADES INFECCIOSAS INTESTINALES E INTOXICACIONES ALIMENTARIAS	16	0	4	5	9	0	0	0	1	0	0	0	0
TUBERCULOSIS RESPIRATORIA	157	0	0	3	3	1	0	0	0	0	2	2	9
TUBERCULOSIS, OTRAS FORMAS	19	0	0	0	0	0	0	0	0	0	1	1	1
INFECCIÓN MENINGOCÓCICA	14	0	0	1	1	2	2	0	0	2	0	0	0
SEPTICEMIAS	5,356	0	0	75	75	10	10	4	5	11	9	16	21
ENFERMEDADES ESTREPTOCÓCICAS	3	0	0	0	0	0	0	0	0	0	0	0	0
TÉTANOS NEONATAL	0	0	0	0	0	0	0	0	0	0	0	0	0
TÉTANOS OBSTÉTRICO	0	0	0	0	0	0	0	0	0	0	0	0	0
TÉTANOS	3	0	0	0	0	0	0	0	0	0	0	0	0
DIFTERIA	0	0	0	0	0	0	0	0	0	0	0	0	0
TOS FERINA	21	0	1	20	21	0	0	0	0	0	0	0	0
OTRAS ENFERMEDADES BACTERIANAS	29	0	2	2	4	0	1	0	0	1	0	0	0
INFECCIÓN CON MODO DE TRANSMISIÓN PREDOMINANTEMENTE SEXUAL	10	7	3	0	10	0	0	0	0	0	0	0	0
POLIOMIELITIS AGUDA	0	0	0	0	0	0	0	0	0	0	0	0	0
INFECCIÓN DEL SISTEMA NERVIOSO CENTRAL POR VIRUS LENTO	8	0	0	0	0	0	0	0	0	0	1	0	0
SARAMPIÓN	0	0	0	0	0	0	0	0	0	0	0	0	0
HEPATITIS VIRAL	75	0	0	0	0	0	0	0	0	0	1	1	1
ENFERMEDAD POR VIRUS DE INMUNODEFICIENCIA HUMANA	401	1	0	1	2	0	1	0	0	3	3	6	17
FIEBRES VIRALES TRANSMITIDAS POR ARTRÓPODOS	0	0	0	0	0	0	0	0	0	0	0	0	0
OTRAS ENFERMEDADES VIRALES	39	0	0	7	7	3	2	2	0	2	0	1	0
MALARIA	0	0	0	0	0	0	0	0	0	0	0	0	0
ENFERMEDAD DE CHAGAS	165	0	0	0	0	0	0	0	0	0	0	0	0
OTRAS ENFERMEDADES INFECCIOSAS Y PARASITARIAS	56	0	0	0	0	0	1	0	0	0	2	2	0
TUMOR MALIGNO DEL LABIO, DE LA CAVIDAD BUCAL Y DE LA FARINGE	237	0	0	0	0	0	0	0	0	0	0	0	0
TUMOR MALIGNO DEL ESÓFAGO	547	0	0	0	0	0	0	0	0	0	0	0	1
TUMOR MALIGNO DEL ESTÓMAGO	1,045	0	0	0	0	0	0	0	0	0	0	2	1
TUMOR MALIGNO DEL COLON	2,718	0	0	0	0	0	0	0	0	0	0	3	2
TUMOR MALIGNO DEL LA UNIÓN RECTOSIGMOIDEA, RECTO, ANO Y CONDUCTO ANAL	398	0	0	0	0	0	0	0	0	0	0	0	0
TUMOR MALIGNO DEL HÍGADO Y DE LAS VÍAS BILIARES INTRAHEPÁTICAS	747	0	0	1	1	0	0	0	0	0	2	1	0
TUMOR MALIGNO DEL PÁNCREAS	1,944	0	0	0	0	0	0	0	0	0	0	1	0

TABLA 25B : DEFUNCIONES SEGÚN EDAD, POR CAUSA DE MUERTE Y SEXO - TOTAL DEL PAÍS - REPÚBLICA ARGENTINA - 2008 - MUJERES

CAUSA DE LA DEFUNCIÓN - LISTA BÁSICA	25 a 29	30 a 34	35 a 39	40 a 44	45 a 49	50 a 54	55 a 59	60 a 64	65 a 69	70 a 74	75 a 79	80 a 84	85 Y MÁS	SIN ESP
<b>TOTAL GENERAL</b>	<b>934</b>	<b>1,103</b>	<b>1,433</b>	<b>1,872</b>	<b>2,944</b>	<b>4,291</b>	<b>5,948</b>	<b>7,514</b>	<b>9,638</b>	<b>12,589</b>	<b>18,069</b>	<b>23,739</b>	<b>44,759</b>	<b>242</b>
CÓLERA	0	0	0	0	0	0	0	0	0	0	0	0	0	0
DIARREA Y GASTROENTERITIS DE PRESUNTO ORIGEN INFECCIOSO	0	0	0	0	1	3	5	4	5	9	25	30	61	1
OTRAS ENFERMEDADES INFECCIOSAS INTESTINALES E INTOXICACIONES ALIMENTARIAS	0	0	0	0	0	0	0	0	1	1	0	1	3	0
TUBERCULOSIS RESPIRATORIA	9	2	9	6	8	9	11	5	9	19	18	22	13	0
TUBERCULOSIS, OTRAS FORMAS	2	0	0	0	4	1	1	1	1	0	2	2	2	0
INFECCIÓN MENINGOCÓCICA	0	0	0	1	2	1	1	0	1	0	0	0	1	0
SEPTICEMIAS	28	31	51	48	68	119	184	281	363	530	815	1,022	1,640	15
ENFERMEDADES ESTREPTOCÓCICAS	0	0	0	0	0	0	0	0	0	0	2	1	0	0
TÉTANOS NEONATAL	0	0	0	0	0	0	0	0	0	0	0	0	0	0
TÉTANOS OBSTÉTRICO	0	0	0	0	0	0	0	0	0	0	0	0	0	0
TÉTANOS	0	0	0	0	0	0	0	0	0	0	2	0	1	0
DIFTERIA	0	0	0	0	0	0	0	0	0	0	0	0	0	0
TOS FERINA	0	0	0	0	0	0	0	0	0	0	0	0	0	0
OTRAS ENFERMEDADES BACTERIANAS	1	0	0	1	0	0	1	2	3	0	6	4	5	0
INFECCIÓN CON MODO DE TRANSMISIÓN PREDOMINANTEMENTE SEXUAL	0	0	0	0	0	0	0	0	0	0	0	0	0	0
POLIOMIELITIS AGUDA	0	0	0	0	0	0	0	0	0	0	0	0	0	0
INFECCIÓN DEL SISTEMA NERVIOSO CENTRAL POR VIRUS LENTO	0	0	1	0	0	1	3	0	0	1	0	0	1	0
SARAMPIÓN	0	0	0	0	0	0	0	0	0	0	0	0	0	0
HEPATITIS VIRAL	1	0	1	0	4	2	6	14	7	15	12	7	3	0
ENFERMEDAD POR VIRUS DE INMUNODEFICIENCIA HUMANA	32	64	97	55	43	34	19	7	7	3	3	1	2	2
FIEBRES VIRALES TRANSMITIDAS POR ARTRÓPODOS	0	0	0	0	0	0	0	0	0	0	0	0	0	0
OTRAS ENFERMEDADES VIRALES	3	1	1	1	1	1	3	0	1	1	1	5	3	0
MALARIA	0	0	0	0	0	0	0	0	0	0	0	0	0	0
ENFERMEDAD DE CHAGAS	1	0	6	4	8	8	11	16	19	20	31	22	19	0
OTRAS ENFERMEDADES INFECCIOSAS Y PARASITARIAS	1	3	8	4	4	4	2	4	2	1	5	3	9	1
TUMOR MALIGNO DEL LABIO, DE LA CAVIDAD BUCAL Y DE LA FARINGE	0	1	2	5	4	17	23	27	25	37	31	22	43	0
TUMOR MALIGNO DEL ESÓFAGO	0	1	2	3	10	30	35	40	55	71	81	106	111	1
TUMOR MALIGNO DEL ESTÓMAGO	5	13	16	26	38	44	80	91	116	132	160	156	165	0
TUMOR MALIGNO DEL COLON	5	12	22	45	76	120	178	217	279	338	422	462	534	3
TUMOR MALIGNO DEL LA UNIÓN RECTOSIGMOIDEA, RECTO, ANO Y CONDUCTO ANAL	1	4	1	10	20	32	32	38	42	61	46	45	66	0
TUMOR MALIGNO DEL HÍGADO Y DE LAS VÍAS BILIARES INTRAHEPÁTICAS	2	3	4	9	21	22	47	65	104	99	127	113	126	1
TUMOR MALIGNO DEL PÁNCREAS	3	4	6	13	27	79	126	190	243	287	341	305	314	5



TABLA 25B : DEFUNCIONES SEGÚN EDAD, POR CAUSA DE MUERTE Y SEXO - TOTAL DEL PAÍS - REPÚBLICA ARGENTINA - 2008 - MUJERES

CAUSA DE LA DEFUNCIÓN - LISTA BÁSICA	TOTAL	0-6 DÍAS	7-27 DÍAS	28 D - 11 M	SUBT <1 A	1	2	3	4	5 a 9	10 a 14	15 a 19	20 a 24
TUMOR MALIGNO DE LA LARINGE	105	0	0	0	0	0	0	0	0	0	0	0	0
TUMOR MALIGNO DE LA TRÁQUEA, DE LOS BRONQUIOS Y DEL PULMÓN	2,387	0	0	1	1	0	0	0	0	0	1	1	1
MELANOMA MALIGNO DE LA PIEL	195	0	0	0	0	0	0	0	0	0	0	1	0
TUMOR MALIGNO DE LA MAMA	5,212	0	0	0	0	0	0	0	0	0	0	2	2
TUMOR MALIGNO DEL CUELLO DEL ÚTERO	1,013	0	0	0	0	0	0	0	0	0	0	0	7
TUMOR MALIGNO DEL CUERPO DEL ÚTERO	350	0	0	0	0	0	0	0	0	0	1	0	0
TUMOR MALIGNO DEL ÚTERO, PARTE NO ESPECIFICADA	1,151	0	0	0	0	0	0	0	0	0	0	0	1
TUMOR MALIGNO DEL OVARIO	1,088	0	0	0	0	0	0	0	0	0	0	3	6
TUMOR MALIGNO DE LA PRÓSTATA	0	0	0	0	0	0	0	0	0	0	0	0	0
TUMOR MALIGNO DEL RIÑÓN Y PELVIS RENAL	502	0	0	1	1	1	0	0	1	4	1	1	2
TUMOR MALIGNO DE LA VEJIGA URINARIA	295	0	0	0	0	0	0	0	0	0	1	0	0
TUMOR MALIGNO DEL ENCÉFALO Y SISTEMA NERVIOSO CENTRAL	421	0	0	3	3	1	1	2	1	12	4	2	10
ENFERMEDAD DE HODGKIN	70	0	0	0	0	0	0	0	0	0	0	4	4
LEUCEMIA	706	0	0	6	6	6	9	4	4	18	30	20	20
OTROS TUMORES MALIGNOS DEL TEJIDO LINFÁTICO, ÓRGANOS HEMATOPOYÉTICOS Y TEJIDOS AFINES	874	0	0	0	0	1	1	1	0	2	3	5	11
RESTO DE TUMORES MALIGNOS	4,437	0	0	1	1	1	1	5	1	11	16	29	19
TUMOR BENIGNO DEL ENCÉFALO Y DE OTRAS PARTES DEL SISTEMA NERVIOSO CENTRAL	4	0	0	0	0	0	0	0	0	0	0	0	0
RESTO DE TUMORES (IN SITU, BENIGNOS, DE COMPORTAMIENTO INCIERTO O DESCONOCIDO)	1,152	2	2	4	8	2	0	0	0	9	7	8	8
ANEMIAS	384	0	0	1	1	5	4	0	1	3	3	2	2
RESTO ENF DE LA SANGRE Y ORG HEMATOPOYÉTICOS Y CIERTOS TRASTORNOS MECANISMO DE INMUNIDAD	160	0	0	5	5	5	3	1	0	0	3	2	2
DIABETES MELLITUS	3,734	0	0	1	1	0	0	1	0	1	1	2	8
DESNUTRICIÓN	573	0	0	28	28	17	8	3	1	3	0	2	3
RESTO DE ENFERMEDADES ENDOCRINAS, NUTRICIONALES Y METABÓLICAS	1,211	2	0	20	22	3	2	0	5	8	8	5	3
TRASTORNOS MENTALES Y DEL COMPORTAMIENTO DEBIDOS AL USO DE ALCOHOL	64	0	0	0	0	0	0	0	0	0	0	0	0
RESTO DE TRASTORNOS MENTALES Y DEL COMPORTAMIENTO	1,236	0	0	0	0	1	0	0	0	1	1	2	1
MENINGITIS	150	1	2	16	19	5	0	0	1	3	4	1	6
OTRAS ENFERMEDADES INFLAMATORIAS DEL SISTEMA NERVIOSO CENTRAL	78	0	1	1	2	1	3	1	0	7	0	0	4
ENFERMEDAD DE ALZHEIMER	933	0	0	0	0	0	0	0	0	0	0	0	0
RESTO DE ENFERMEDADES DEL SISTEMA NERVIOSO	1,300	1	2	43	46	19	19	11	14	34	34	47	36
ENFERMEDADES DEL OJO Y SUS ANEXOS	0	0	0	0	0	0	0	0	0	0	0	0	0
ENFERMEDADES DEL OÍDO Y DE LA APÓFISIS MASTOIDES	0	0	0	0	0	0	0	0	0	0	0	0	0
FIEBRE REUMÁTICA AGUDA Y ENFERMEDADES CARDÍACAS REUMÁTICAS CRÓNICAS	95	0	0	0	0	0	0	0	0	0	0	0	0

TABLA 25B : DEFUNCIONES SEGÚN EDAD, POR CAUSA DE MUERTE Y SEXO - TOTAL DEL PAÍS - REPÚBLICA ARGENTINA - 2008 - MUJERES

CAUSA DE LA DEFUNCIÓN - LISTA BÁSICA	25 a 29	30 a 34	35 a 39	40 a 44	45 a 49	50 a 54	55 a 59	60 a 64	65 a 69	70 a 74	75 a 79	80 a 84	85 Y MÁS	SIN ESP
TUMOR MALIGNO DE LA LARINGE	0	0	1	3	6	9	7	17	12	21	7	10	11	1
TUMOR MALIGNO DE LA TRÁQUEA, DE LOS BRONQUIOS Y DEL PULMÓN	8	8	14	44	104	225	269	310	301	328	332	237	199	4
MELANOMA MALIGNO DE LA PIEL	2	5	8	13	12	23	20	18	10	18	25	14	25	1
TUMOR MALIGNO DE LA MAMA	13	60	110	177	312	439	535	584	609	499	601	586	677	6
TUMOR MALIGNO DEL CUELLO DEL ÚTERO	25	54	78	90	133	157	106	92	74	71	53	36	36	1
TUMOR MALIGNO DEL CUERPO DEL ÚTERO	1	2	1	7	6	13	32	37	39	53	53	49	56	0
TUMOR MALIGNO DEL ÚTERO, PARTE NO ESPECIFICADA	24	15	41	68	80	101	124	111	122	124	130	116	90	4
TUMOR MALIGNO DEL OVARIO	8	8	21	35	68	72	131	123	126	145	154	89	97	2
TUMOR MALIGNO DE LA PRÓSTATA	0	0	0	0	0	0	0	0	0	0	0	0	0	0
TUMOR MALIGNO DEL RIÑÓN Y PELVIS RENAL	2	3	3	5	15	27	46	61	59	67	79	70	54	0
TUMOR MALIGNO DE LA VEJIGA URINARIA	1	1	1	2	6	10	13	21	21	36	52	61	69	0
TUMOR MALIGNO DEL ENCÉFALO Y SISTEMA NERVIOSO CENTRAL	4	8	11	18	15	33	47	53	53	48	41	33	20	1
ENFERMEDAD DE HODGKIN	6	6	2	3	1	11	3	5	5	4	5	8	3	0
LEUCEMIA	17	17	14	20	28	42	39	50	55	73	87	63	84	0
OTROS TUMORES MALIGNOS DEL TEJIDO LINFÁTICO, ÓRGANOS HEMATOPOYÉTICOS Y TEJIDOS AFINES	5	11	11	23	29	45	71	80	102	109	134	136	94	0
RESTO DE TUMORES MALIGNOS	18	36	48	79	167	225	348	422	440	568	643	662	692	5
TUMOR BENIGNO DEL ENCÉFALO Y DE OTRAS PARTES DEL SISTEMA NERVIOSO CENTRAL	0	0	0	0	0	0	1	0	1	2	0	0	0	0
RESTO DE TUMORES (IN SITU, BENIGNOS, DE COMPORTAMIENTO INCIERTO O DESCONOCIDO)	6	16	18	24	47	61	78	106	98	144	159	160	192	1
ANEMIAS	3	3	4	6	5	6	13	13	26	27	55	66	136	0
RESTO ENF DE LA SANGRE Y ORG HEMATOPOYÉTICOS Y CIERTOS TRASTORNOS MECANISMO DE INMUNIDAD	3	6	5	5	9	9	11	7	9	19	18	12	26	0
DIABETES MELLITUS	5	14	26	29	54	125	217	286	439	556	626	633	705	5
DESNUTRICIÓN	3	3	2	3	4	10	1	12	23	39	75	93	235	5
RESTO DE ENFERMEDADES ENDOCRINAS, NUTRICIONALES Y METABÓLICAS	14	10	9	13	16	20	23	46	32	71	128	184	588	1
TRASTORNOS MENTALES Y DEL COMPORTAMIENTO DEBIDOS AL USO DE ALCOHOL	0	1	1	5	6	9	13	8	7	5	3	2	2	2
RESTO DE TRASTORNOS MENTALES Y DEL COMPORTAMIENTO	1	1	2	1	3	6	8	11	18	45	135	263	732	4
MENINGITIS	3	6	9	2	5	6	18	11	11	9	15	9	7	0
OTRAS ENFERMEDADES INFLAMATORIAS DEL SISTEMA NERVIOSO CENTRAL	2	2	4	4	5	7	5	7	4	3	8	7	2	0
ENFERMEDAD DE ALZHEIMER	1	0	0	0	0	1	1	16	34	62	142	251	425	0
RESTO DE ENFERMEDADES DEL SISTEMA NERVIOSO	26	28	29	17	38	51	57	66	81	101	131	164	249	2
ENFERMEDADES DEL OJO Y SUS ANEXOS	0	0	0	0	0	0	0	0	0	0	0	0	0	0
ENFERMEDADES DEL OÍDO Y DE LA APÓFISIS MASTOIDES	0	0	0	0	0	0	0	0	0	0	0	0	0	0
FIEBRE REUMÁTICA AGUDA Y ENFERMEDADES CARDÍACAS REUMÁTICAS CRÓNICAS	2	2	2	0	4	4	7	5	9	16	16	14	14	0

TABLA 25B : DEFUNCIONES SEGÚN EDAD, POR CAUSA DE MUERTE Y SEXO - TOTAL DEL PAÍS - REPÚBLICA ARGENTINA - 2008 - MUJERES

CAUSA DE LA DEFUNCIÓN - LISTA BÁSICA	TOTAL	0-6 DÍAS	7-27 DÍAS	28 D - 11 M	SUBT <1 A	1	2	3	4	5 a 9	10 a 14	15 a 19	20 a 24
ENFERMEDADES HIPERTENSIVAS	2,953	0	0	0	0	0	0	0	0	0	0	0	0
INFARTO AGUDO DEL MIOCARDIO	5,632	0	0	0	0	0	0	0	0	1	0	1	5
OTRAS ENFERMEDADES ISQUÉMICAS DEL CORAZÓN	1,746	0	0	0	0	0	0	0	0	0	0	2	0
ENFERMEDAD CARDIOPULMONAR Y DE LA CIRCULACIÓN PULMONAR	813	0	0	0	0	1	1	0	0	1	1	4	5
INSUFICIENCIA CARDIACA	17,022	0	0	21	21	5	3	1	0	2	7	11	17
OTRAS FORMAS DE ENFERMEDADES DEL CORAZÓN	5,831	3	2	12	17	9	4	5	1	4	8	9	11
ENFERMEDADES CEREBROVASCULARES	9,888	0	0	3	3	1	1	1	1	8	4	16	30
ENFERMEDADES DE LAS ARTERIAS, ARTERIOLAS Y VASOS CAPILARES	1,162	0	0	0	0	0	0	0	0	0	0	2	1
FLEBITIS, EMBOLIAS Y TROMBOSIS VENOSAS	120	0	0	1	1	0	0	0	0	0	0	0	0
RESTO DE ENFERMEDADES DEL SISTEMA CIRCULATORIO	247	0	0	1	1	0	0	0	0	0	0	0	0
INFLUENZA	8	0	0	0	0	0	0	0	0	1	0	0	0
NEUMONÍA	8,300	0	9	99	108	23	10	5	6	18	15	17	20
BRONQUITIS Y OTRAS ENFERMEDADES PULMONARES OBSTRUCTIVAS CRÓNICAS	1,246	0	0	0	0	1	0	0	0	1	0	1	1
ENFISEMA	70	0	0	1	1	0	0	0	0	0	0	0	1
ASMA	316	0	0	0	0	0	0	0	0	0	3	0	0
RESTO DE ENFERMEDADES DEL SISTEMA RESPIRATORIO	11,684	5	5	221	231	19	6	4	4	12	12	23	25
ÚLCERA PÉPTICA	137	0	0	0	0	0	0	0	0	0	0	0	0
HERNIA, ÍLEO PARALÍTICO Y OBSTRUCCIÓN INTESTINAL SIN HERNIA	788	0	0	1	1	1	0	0	0	0	0	2	0
ENTERITIS Y COLITIS NO INFECCIOSAS	31	0	0	0	0	0	0	0	0	0	0	0	1
ENFERMEDAD ALCOHÓLICA DEL HÍGADO	130	0	0	0	0	0	0	0	0	0	0	0	0
OTRAS ENFERMEDADES DEL HÍGADO	1,177	0	1	3	4	4	3	0	1	4	10	11	9
RESTO ENFERMEDADES DEL SISTEMA DIGESTIVO	2,765	0	0	5	5	0	1	1	2	11	6	6	9
ENFERMEDADES DE LA PIEL Y DEL TEJIDO SUBCUTÁNEO	766	0	0	1	1	0	0	0	0	1	3	4	2
ARTROPATÍAS	232	0	0	0	0	0	0	0	0	2	3	3	0
RESTO DE ENFERMEDADES DEL SISTEMA MUSCULAR Y DEL TEJIDO CONJUNTIVO	383	0	0	2	2	0	0	0	0	0	3	10	9
ENFERMEDADES RENALES Y DEL URÉTER	3,171	1	1	5	7	2	1	0	1	2	7	5	11
HIPERPLASIA DE LA PRÓSTATA	0	0	0	0	0	0	0	0	0	0	0	0	0
RESTO DE ENFERMEDADES DEL SISTEMA GENITOURINARIO	1,085	0	0	1	1	1	0	0	0	0	0	1	3
ABORTO	62	0	0	0	0	0	0	0	0	0	1	7	12
CAUSAS OBSTÉTRICAS DIRECTAS	175	0	0	0	0	0	0	0	0	0	3	26	31
CAUSAS POST-OBSTÉTRICAS	27	0	0	0	0	0	0	0	0	0	0	2	5
CAUSAS OBSTÉTRICAS INDIRECTAS	58	0	0	0	0	0	0	0	0	0	0	6	14
TRASTORNOS RELACIONADOS CON GESTACIÓN CORTA Y BAJO PESO AL NACER	548	427	93	28	548	0	0	0	0	0	0	0	0

TABLA 25B : DEFUNCIONES SEGÚN EDAD, POR CAUSA DE MUERTE Y SEXO - TOTAL DEL PAÍS - REPÚBLICA ARGENTINA - 2008 - MUJERES

CAUSA DE LA DEFUNCIÓN - LISTA BÁSICA	25 a 29	30 a 34	35 a 39	40 a 44	45 a 49	50 a 54	55 a 59	60 a 64	65 a 69	70 a 74	75 a 79	80 a 84	85 Y MÁS	SIN ESP
ENFERMEDADES HIPERTENSIVAS	0	3	6	14	24	41	70	101	190	230	396	579	1,295	4
INFARTO AGUDO DEL MIOCARDIO	9	10	12	38	83	130	215	329	418	523	836	1,094	1,922	6
OTRAS ENFERMEDADES ISQUÉMICAS DEL CORAZÓN	0	0	0	8	8	17	47	63	105	131	222	347	795	1
ENFERMEDAD CARDIOPULMONAR Y DE LA CIRCULACIÓN PULMONAR	5	12	10	11	16	21	44	50	54	81	137	149	210	0
INSUFICIENCIA CARDIACA	21	31	38	66	109	174	309	480	801	1,230	2,036	3,424	8,202	34
OTRAS FORMAS DE ENFERMEDADES DEL CORAZÓN	21	20	22	21	78	90	163	253	341	514	791	1,174	2,269	6
ENFERMEDADES CEREBROVASCULARES	26	32	58	128	211	318	385	464	688	1,021	1,486	1,876	3,117	13
ENFERMEDADES DE LAS ARTERIAS, ARTERIOLAS Y VASOS CAPILARES	5	4	5	7	11	18	30	44	49	81	129	206	568	2
FLEBITIS, EMBOLIAS Y TROMBOSIS VENOSAS	0	0	1	1	2	0	3	5	6	11	14	22	54	0
RESTO DE ENFERMEDADES DEL SISTEMA CIRCULATORIO	1	2	1	4	8	5	5	13	14	18	46	40	89	0
INFLUENZA	0	0	0	0	0	0	0	0	0	0	0	2	5	0
NEUMONÍA	34	40	41	48	79	96	152	223	332	538	873	1,603	4,008	11
BRONQUITIS Y OTRAS ENFERMEDADES PULMONARES OBSTRUCTIVAS CRÓNICAS	2	3	2	4	13	52	52	74	126	163	197	201	352	1
ENFISEMA	0	0	0	1	1	0	5	7	5	12	11	10	16	0
ASMA	4	4	8	6	10	19	20	25	23	32	42	52	68	0
RESTO DE ENFERMEDADES DEL SISTEMA RESPIRATORIO	36	40	58	81	123	190	313	400	620	902	1,536	2,284	4,730	35
ÚLCERA PÉPTICA	1	1	1	3	2	3	0	13	10	10	25	23	45	0
HERNIA, ÍLEO PARALÍTICO Y OBSTRUCCIÓN INTESTINAL SIN HERNIA	5	1	3	7	9	13	14	18	35	61	120	183	315	0
ENTERITIS Y COLITIS NO INFECCIOSAS	1	0	1	0	0	2	3	2	0	4	3	6	8	0
ENFERMEDAD ALCOHÓLICA DEL HÍGADO	1	2	1	9	15	15	28	18	16	11	7	4	3	0
OTRAS ENFERMEDADES DEL HÍGADO	5	17	20	37	51	98	109	138	162	145	142	116	89	2
RESTO ENFERMEDADES DEL SISTEMA DIGESTIVO	20	22	27	41	40	81	119	172	230	268	410	492	795	7
ENFERMEDADES DE LA PIEL Y DEL TEJIDO SUBCUTÁNEO	2	3	2	3	8	11	8	24	29	47	93	179	345	1
ARTROPATÍAS	2	0	3	4	12	14	22	23	22	26	30	34	32	0
RESTO DE ENFERMEDADES DEL SISTEMA MUSCULAR Y DEL TEJIDO CONJUNTIVO	18	8	22	15	19	21	24	26	23	36	36	41	70	0
ENFERMEDADES RENALES Y DEL URÉTER	20	16	21	34	66	79	130	192	281	323	415	554	1,001	3
HIPERPLASIA DE LA PRÓSTATA	0	0	0	0	0	0	0	0	0	0	0	0	0	0
RESTO DE ENFERMEDADES DEL SISTEMA GENITOURINARIO	8	3	4	5	9	11	20	33	37	66	130	240	512	1
ABORTO	17	9	11	4	1	0	0	0	0	0	0	0	0	0
CAUSAS OBSTÉTRICAS DIRECTAS	29	37	31	13	3	1	1	0	0	0	0	0	0	0
CAUSAS POST-OBSTÉTRICAS	8	4	6	2	0	0	0	0	0	0	0	0	0	0
CAUSAS OBSTÉTRICAS INDIRECTAS	15	15	7	1	0	0	0	0	0	0	0	0	0	0
TRASTORNOS RELACIONADOS CON GESTACIÓN CORTA Y BAJO PESO AL NACER	0	0	0	0	0	0	0	0	0	0	0	0	0	0

TABLA 25B : DEFUNCIONES SEGÚN EDAD, POR CAUSA DE MUERTE Y SEXO - TOTAL DEL PAÍS - REPÚBLICA ARGENTINA - 2008 - MUJERES

CAUSA DE LA DEFUNCIÓN - LISTA BÁSICA	TOTAL	0-6 DÍAS	7-27 DÍAS	28 D - 11 M	SUBT <1 A	1	2	3	4	5 a 9	10 a 14	15 a 19	20 a 24
TRASTORNOS RESPIRATORIOS Y CARDIOVASCULARES	895	686	159	50	895	0	0	0	0	0	0	0	0
RESTO CIERTAS AFECCIONES ORIGINADAS EN EL PERÍODO PERINATAL	598	308	230	60	598	0	0	0	0	0	0	0	0
HIDROCEFALIA CONGÉNITA Y ESPINA BÍFIDA	78	11	7	23	41	4	1	1	0	11	6	5	2
MALFORMACIONES CONGÉNITAS DEL SISTEMA CIRCULATORIO	462	89	94	177	360	21	12	8	9	13	9	4	5
RESTO MALFORMACIONES CONGÉNITAS, DEFORMACIONES Y ANOMALÍAS CROMOSÓMICAS	731	369	95	160	624	16	10	4	8	13	11	3	3
SÍNDROME DE LA MUERTE SÚBITA INFANTIL	95	9	10	75	94	1	0	0	0	0	0	0	0
OTROS SÍNTOMAS, SIGNOS Y HALLAZGOS ANORMALES CLÍNICOS Y DE LABORATORIO, NO CLASIFICADOS EN OTRA PARTE	11,714	4	3	120	127	22	13	8	2	22	23	41	47
ACCIDENTES DE TRANSPORTE	1,087	0	0	6	6	10	6	7	8	36	58	133	105
AHOGAMIENTO ACCIDENTAL	103	0	0	4	4	29	12	6	1	8	5	6	2
CAÍDAS ACCIDENTALES	91	0	0	4	4	1	2	2	0	1	0	2	1
ACCIDENTES POR EXPLOSIONES, EXPOSICIÓN A CORRIENTE ELÉCTRICA, HUMO, FUEGO Y LLAMAS	221	0	0	5	5	8	5	6	1	11	12	14	7
ENVENENAMIENTO ACCIDENTAL	91	0	1	8	9	5	3	1	1	7	6	5	3
OTROS ACCIDENTES	1,436	2	13	47	62	13	15	5	7	25	23	51	60
SUICIDIO	622	0	0	0	0	0	0	0	0	1	20	90	92
AGRESIONES	298	2	0	4	6	1	1	3	0	9	13	35	35
EVENTOS DE INTENCIÓN NO DETERMINADA	523	3	0	8	11	4	7	2	1	4	10	41	36
INTERVENCIÓN LEGAL Y OPERACIONES DE GUERRA	0	0	0	0	0	0	0	0	0	0	0	0	0
COMPLICACIONES DE LA ATENCIÓN MÉDICA Y QUIRÚRGICA	567	0	1	3	4	1	2	0	0	3	2	3	5
SECUELAS DE CAUSAS EXTERNAS	6	0	0	0	0	0	0	0	0	0	0	0	0

TABLA 25B : DEFUNCIONES SEGÚN EDAD, POR CAUSA DE MUERTE Y SEXO - TOTAL DEL PAÍS - REPÚBLICA ARGENTINA - 2008 - MUJERES

CAUSA DE LA DEFUNCIÓN - LISTA BÁSICA	25 a 29	30 a 34	35 a 39	40 a 44	45 a 49	50 a 54	55 a 59	60 a 64	65 a 69	70 a 74	75 a 79	80 a 84	85 Y MÁS	SIN ESP
TRASTORNOS RESPIRATORIOS Y CARDIOVASCULARES	0	0	0	0	0	0	0	0	0	0	0	0	0	0
RESTO CIERTAS AFECCIONES ORIGINADAS EN EL PERÍODO PERINATAL	0	0	0	0	0	0	0	0	0	0	0	0	0	0
HIDROCEFALIA CONGÉNITA Y ESPINA BÍFIDA	2	1	4	0	0	0	0	0	0	0	0	0	0	0
MALFORMACIONES CONGÉNITAS DEL SISTEMA CIRCULATORIO	3	1	4	0	3	3	5	0	1	0	1	0	0	0
RESTO MALFORMACIONES CONGÉNITAS, DEFORMACIONES Y ANOMALÍAS CROMOSÓMICAS	1	2	3	2	6	2	6	6	3	2	1	2	3	0
SÍNDROME DE LA MUERTE SÚBITA INFANTIL	0	0	0	0	0	0	0	0	0	0	0	0	0	0
OTROS SÍNTOMAS, SIGNOS Y HALLAZGOS ANORMALES CLÍNICOS Y DE LABORATORIO, NO CLASIFICADOS EN OTRA PARTE	54	66	80	110	173	268	382	526	681	966	1,510	2,052	4,512	29
ACCIDENTES DE TRANSPORTE	85	71	64	58	72	56	71	52	57	45	45	26	16	0
AHOGAMIENTO ACCIDENTAL	2	0	5	1	3	2	1	2	1	4	5	0	2	2
CAÍDAS ACCIDENTALES	0	0	2	3	0	3	2	1	1	7	10	14	35	0
ACCIDENTES POR EXPLOSIONES, EXPOSICIÓN A CORRIENTE ELÉCTRICA, HUMO, FUEGO Y LLAMAS	11	6	11	14	13	10	11	6	9	15	11	16	18	1
ENVENENAMIENTO ACCIDENTAL	4	2	3	2	5	3	4	5	4	1	4	8	6	0
OTROS ACCIDENTES	27	47	27	22	24	29	61	39	58	76	143	197	422	3
SUICIDIO	62	33	41	48	46	41	40	32	19	18	15	12	9	3
AGRESIONES	26	25	29	19	16	15	8	15	11	9	7	6	8	1
EVENTOS DE INTENCIÓN NO DETERMINADA	41	39	31	45	39	33	26	26	22	26	24	30	23	2
INTERVENCIÓN LEGAL Y OPERACIONES DE GUERRA	0	0	0	0	0	0	0	0	0	0	0	0	0	0
COMPLICACIONES DE LA ATENCIÓN MÉDICA Y QUIRÚRGICA	3	6	4	5	15	32	27	34	51	47	92	84	147	0
SECUELAS DE CAUSAS EXTERNAS	0	0	1	0	1	0	1	0	0	1	1	0	1	0

TABLA 26: PRINCIPALES CAUSAS DE DEFUNCIÓN SEGÚN GRUPOS DE EDAD POR SEXO.  
REPÚBLICA ARGENTINA. AÑO 2008

Agrupamiento de causas de defunción	AMBOS SEXOS		VARONES		MUJERES	
	Cantidad de muertes	Mortalidad proporcional (%)	Cantidad de muertes	Mortalidad proporcional (%)	Cantidad de muertes	Mortalidad proporcional (%)
<b>Todas las edades</b>						
<b>Todas las causas</b>	<b>302,133</b>		<b>159,527</b>		<b>142,274</b>	
<b>Todas las causas bien definidas</b>	<b>277,412</b>	100.0	<b>146,666</b>	100.0	<b>130,465</b>	100.0
Enfermedades del corazón	67,557	24.4	33,414	22.8	34,092	26.1
Tumores malignos	57,052	20.6	30,561	20.8	26,442	20.3
Enfermedades cerebrovasculares	19,365	7.0	9,460	6.5	9,888	7.6
Infecciones respiratorias agudas	16,741	6.0	8,165	5.6	8,555	6.6
Accidentes, inclusive secuelas	11,085	4.0	8,026	5.5	3,034	2.3
Insuficiencia respiratoria no clasif. en otra parte	10,998	4.0	5,145	3.5	5,837	4.5
Septicemias	10,257	3.7	4,882	3.3	5,356	4.1
Enfermedades del sistema urinario	8,457	3.0	4,235	2.9	4,217	3.2
Diabetes mellitus	7,745	2.8	4,005	2.7	3,734	2.9
Enf. crónicas de las vías respiratorias inferiores	4,930	1.8	3,273	2.2	1,651	1.3
<b>De 0 a 4 años</b>						
<b>Todas las causas</b>	<b>10,858</b>		<b>6,043</b>		<b>4,796</b>	
<b>Todas las causas bien definidas</b>	<b>10,217</b>	100.0	<b>5,669</b>	100.0	<b>4,529</b>	100.0
Ciertas afecc. originadas en el período perinatal	4,724	46.2	2,678	47.2	2,041	45.1
Malformaciones congénitas	2,495	24.4	1,367	24.1	1,119	24.7
Accidentes, inclusive secuelas	546	5.3	301	5.3	244	5.4
Infecciones respiratorias agudas	474	4.6	255	4.5	217	4.8
Septicemias	242	2.4	137	2.4	104	2.3
Neumonitis debidas a sólidos y líquidos	224	2.2	122	2.2	102	2.3
Enfermedades del corazón	144	1.4	76	1.3	68	1.5
Tumores malignos	126	1.2	72	1.3	54	1.2
Enfermedades infecciosas intestinales	122	1.2	63	1.1	59	1.3
Defic.de la nutrición y anemias nutricionales	96	0.9	39	0.7	57	1.3

TABLA 26: PRINCIPALES CAUSAS DE DEFUNCIÓN SEGÚN GRUPOS DE EDAD POR SEXO.

REPÚBLICA ARGENTINA. AÑO 2008

(Continuación)

Agrupamiento de causas de defunción	AMBOS SEXOS		VARONES		MUJERES	
	Cantidad de muertes	Mortalidad proporcional (%)	Cantidad de muertes	Mortalidad proporcional (%)	Cantidad de muertes	Mortalidad proporcional (%)
<b>De 5 a 14 años</b>						
<b>Todas las causas</b>	<b>1,877</b>		<b>1,082</b>		<b>792</b>	
<b>Todas las causas bien definidas</b>	<b>1,780</b>	100.0	<b>1,030</b>	100.0	<b>747</b>	100.0
Accidentes, incluso secuelas	552	31.0	360	35.0	192	25.7
Tumores malignos	243	13.7	137	13.3	106	14.2
Malformaciones congénitas	117	6.6	54	5.2	63	8.4
Infecciones respiratorias agudas	69	3.9	34	3.3	35	4.7
Suicidios, inclusive secuelas	64	3.6	42	4.1	21	2.8
Septicemias	54	3.0	33	3.2	20	2.7
Enfermedades del corazón	53	3.0	29	2.8	24	3.2
Eventos intención no determinada, incl. secuelas	53	3.0	39	3.8	14	1.9
Agresiones, inclusive secuelas	46	2.6	23	2.2	22	2.9
Carcinoma in situ, tum. benignos y de comp. desc	41	2.3	25	2.4	16	2.1
<b>De 15 a 24 años</b>						
<b>Todas las causas</b>	<b>5,995</b>		<b>4,379</b>		<b>1,611</b>	
<b>Todas las causas bien definidas</b>	<b>5,746</b>	100.0	<b>4,218</b>	100.0	<b>1,523</b>	100.0
Accidentes, incluso secuelas	1,939	33.7	1,548	36.7	389	25.5
Suicidios, inclusive secuelas	817	14.2	635	15.1	182	12.0
Eventos intención no determinada, incl. secuelas	643	11.2	564	13.4	77	5.1
Agresiones, inclusive secuelas	529	9.2	458	10.9	70	4.6
Tumores malignos	406	7.1	244	5.8	162	10.6
Enfermedades del corazón	194	3.4	129	3.1	65	4.3
Enfermedades cerebrovasculares	103	1.8	57	1.4	46	3.0
Embarazo, parto y puerperio	103	1.8	--	--	103	6.8
Infecciones respiratorias agudas	91	1.6	54	1.3	37	2.4
Septicemias	86	1.5	49	1.2	59	3.9



TABLA 26: PRINCIPALES CAUSAS DE DEFUNCIÓN SEGÚN GRUPOS DE EDAD POR SEXO.

REPÚBLICA ARGENTINA. AÑO 2008

(Continuación)

Agrupamiento de causas de defunción	AMBOS SEXOS		VARONES		MUJERES	
	Cantidad de muertes	Mortalidad proporcional (%)	Cantidad de muertes	Mortalidad proporcional (%)	Cantidad de muertes	Mortalidad proporcional (%)
<b>De 25 a 34 años</b>						
<b>Todas las causas</b>	<b>6,984</b>		<b>4,937</b>		<b>2,037</b>	
<b>Todas las causas bien definidas</b>	<b>6,602</b>	100.0	<b>4,676</b>	100.0	<b>1,917</b>	100.0
Accidentes, inclusive secuelas	1,707	25.9	1,451	31.0	255	13.3
Tumores malignos	826	12.5	402	8.6	422	22.0
Suicidios, inclusive secuelas	630	9.5	535	11.4	95	5.0
Eventos intención no determinada, incl. secuelas	607	9.2	525	11.2	80	4.2
Agresiones, inclusive secuelas	470	7.1	419	9.0	51	2.7
Enfermedades del corazón	371	5.6	234	5.0	136	7.1
Enf. por virus de la inmunodeficiencia humana	289	4.4	193	4.1	96	5.0
Infecciones respiratorias agudas	183	2.8	108	2.3	75	3.9
Enfermedades cerebrovasculares	152	2.3	93	2.0	58	3.0
Embarazo, parto y puerperio	134	2.0	--	--	134	7.0
<b>De 35 a 44 años</b>						
<b>Todas las causas</b>	<b>9,242</b>		<b>5,931</b>		<b>3,305</b>	
<b>Todas las causas bien definidas</b>	<b>8,599</b>	100.0	<b>5,480</b>	100.0	<b>3,115</b>	100.0
Tumores malignos	1,839	21.4	723	13.2	1,115	35.8
Accidentes, inclusive secuelas	1,238	14.4	1,024	18.7	213	6.8
Enfermedades del corazón	934	10.9	685	12.5	248	8.0
Enf. por virus de la inmunodeficiencia humana	555	6.5	403	7.4	152	4.9
Suicidios, inclusive secuelas	415	4.8	326	5.9	89	2.9
Enfermedades cerebrovasculares	407	4.7	221	4.0	186	6.0
Eventos intención no determinada, incl. secuelas	382	4.4	306	5.6	76	2.4
Agresiones, inclusive secuelas	270	3.1	222	4.1	48	1.5
Infecciones respiratorias agudas	258	3.0	168	3.1	90	2.9
Septicemias	253	2.9	154	2.8	99	3.2

TABLA 26: PRINCIPALES CAUSAS DE DEFUNCIÓN SEGÚN GRUPOS DE EDAD POR SEXO.  
 REPÚBLICA ARGENTINA. AÑO 2008  
 (Continuación)

Agrupamiento de causas de defunción	AMBOS SEXOS		VARONES		MUJERES	
	Cantidad de muertes	Mortalidad proporcional (%)	Cantidad de muertes	Mortalidad proporcional (%)	Cantidad de muertes	Mortalidad proporcional (%)
<b>De 45 a 54 años</b>						
<b>Todas las causas</b>	<b>19,827</b>		<b>12,575</b>		<b>7,235</b>	
<b>Todas las causas bien definidas</b>	<b>18,369</b>	100.0	<b>11,559</b>	100.0	<b>6,794</b>	100.0
Tumores malignos	5,696	31.0	2,739	23.7	2,954	43.5
Enfermedades del corazón	3,024	16.5	2,222	19.2	799	11.8
Enfermedades cerebrovasculares	1,281	7.0	752	6.5	529	7.8
Accidentes, inclusive secuelas	1,225	6.7	1,003	8.7	221	3.3
Enfermedades crónicas del hígado y cirrosis	665	3.6	552	4.8	113	1.7
Infecciones respiratorias agudas	537	2.9	360	3.1	177	2.6
Septicemias	520	2.8	333	2.9	187	2.8
Diabetes mellitus	446	2.4	265	2.3	179	2.6
Insuficiencia respiratoria no clasif. en otra parte	386	2.1	219	1.9	165	2.4
Suicidios, inclusive secuelas	359	2.0	272	2.4	87	1.3
<b>De 55 a 64 años</b>						
<b>Todas las causas</b>	<b>37,956</b>		<b>24,466</b>		<b>13,462</b>	
<b>Todas las causas bien definidas</b>	<b>35,105</b>	100.0	<b>22,528</b>	100.0	<b>12,554</b>	100.0
Tumores malignos	11,335	32.3	6,362	28.2	4,964	39.5
Enfermedades del corazón	7,297	20.8	5,156	22.9	2,136	17.0
Enfermedades cerebrovasculares	2,384	6.8	1,535	6.8	849	6.8
Diabetes mellitus	1,297	3.7	794	3.5	503	4.0
Septicemias	1,177	3.4	709	3.1	465	3.7
Accidentes, inclusive secuelas	1,173	3.3	917	4.1	256	2.0
Infecciones respiratorias agudas	1,170	3.3	788	3.5	382	3.0
Insuficiencia respiratoria no clasif. en otra parte	963	2.7	573	2.5	389	3.1
Enfermedades crónicas del hígado y cirrosis	947	2.7	770	3.4	177	1.4
Enfermedades del sistema urinario	891	2.5	522	2.3	369	2.9

TABLA 26: PRINCIPALES CAUSAS DE DEFUNCIÓN SEGÚN GRUPOS DE EDAD POR SEXO.  
REPÚBLICA ARGENTINA. AÑO 2008

Agrupamiento de causas de defunción	AMBOS SEXOS		VARONES		MUJERES	
	Cantidad de muertes	Mortalidad proporcional (%)	Cantidad de muertes	Mortalidad proporcional (%)	Cantidad de muertes	Mortalidad proporcional (%)
<b>De 65 a 74 años</b>						
<b>Todas las causas</b>	<b>57,330</b>		<b>35,056</b>		<b>22,227</b>	
<b>Todas las causas bien definidas</b>	<b>52,870</b>	100.0	<b>32,249</b>	100.0	<b>20,580</b>	100.0
Tumores malignos	14,896	28.2	8,798	27.3	6,081	29.5
Enfermedades del corazón	12,626	23.9	7,976	24.7	4,643	22.6
Enfermedades cerebrovasculares	4,069	7.7	2,359	7.3	1,709	8.3
Infecciones respiratorias agudas	2,329	4.4	1,429	4.4	894	4.3
Diabetes mellitus	2,293	4.3	1,297	4.0	995	4.8
Insuficiencia respiratoria no clasif. en otra parte	2,109	4.0	1,279	4.0	829	4.0
Septicemias	2,042	3.9	1,146	3.6	893	4.3
Enfermedades del sistema urinario	1,667	3.2	963	3.0	703	3.4
Enf. crónicas de las vías respiratorias inferiores	1,287	2.4	922	2.9	365	3.4
Accidentes, incluso secuelas	937	1.8	657	2.0	279	1.8
<b>De 75 y más años</b>						
<b>Todas las causas</b>	<b>151,273</b>		<b>64,635</b>		<b>86,567</b>	
<b>Todas las causas bien definidas</b>	<b>137,439</b>	100.0	<b>58,887</b>	100.0	<b>78,493</b>	100.0
Enfermedades del corazón	42,772	31.1	16,834	28.6	25,922	33.0
Tumores malignos	21,589	15.7	11,031	18.7	10,549	13.4
Infecciones respiratorias agudas	11,599	8.4	4,957	8.4	6,637	8.5
Enfermedades cerebrovasculares	10,873	7.9	4,388	7.5	6,479	8.3
Insuficiencia respiratoria no clasif. en otra parte	7,092	5.2	2,816	4.8	4,272	5.4
Septicemias	5,709	4.2	2,227	3.8	3,477	4.4
Enfermedades del sistema urinario	5,218	3.8	2,380	4.0	2,837	3.6
Diabetes mellitus	3,522	2.6	1,558	2.6	1,964	2.5
Enf. crónicas de las vías respiratorias inferiores	2,612	1.9	1,654	2.8	957	1.2
Trastornos mentales y del comportamiento	1,707	1.2	570	1.0	1,137	1.4

NOTAS: La mortalidad proporcional se calcula sobre el total de defunciones con causas bien definidas  
(--) En esa categoría, no se aplica el grupo de causas seleccionadas

TABLA 27: DEFUNCIONES POR CAUSAS EXTERNAS CLASIFICADAS SEGÚN MECANISMO DE LA MUERTE E INTENCIONALIDAD POR SEXO.  
REPÚBLICA ARGENTINA. AÑO 2008

MECANISMO	TOTAL	INTENCIONALIDAD																	
		NO INTENCIONAL			SUICIDIO			AGRESIÓN			NO DETERMINADA			INTERVENCIÓN LEGAL			NO CLASIFICABLE		
		Total	Masc.	Fem.	Total	Masc.	Fem.	Total	Masc.	Fem.	Total	Masc.	Fem.	Total	Masc.	Fem.	Total	Masc.	Fem.
<b>Todas las violencias</b>	<b>20,009</b>	<b>11,085</b>	<b>8,026</b>	<b>3,034</b>	<b>3,123</b>	<b>2,498</b>	<b>622</b>	<b>1,834</b>	<b>1,529</b>	<b>298</b>	<b>2,809</b>	<b>2,278</b>	<b>523</b>	<b>4</b>	<b>4</b>	<b>0</b>	<b>1,154</b>	<b>586</b>	<b>568</b>
Cortes o perforaciones	821	9	7	1	32	24	8	555	473	79	225	193	31	-	-	-	-	-	-
Ahogamiento y sumersión	760	576	471	103	27	19	8	3	3		154	127	27	-	-	-	-	-	-
Caidas	356	310	218	91	30	18	12	0	0	0	16	12	4	-	-	-	-	-	-
Fuego (llama, objeto o sustancia)	623	447	296	146	30	17	13	12	7	5	134	91	42	-	-	-	-	-	-
Armas de fuego	2,536	91	77	14	665	577	88	858	749	106	918	815	99	4	4	0	-	-	-
Maquinaria	33	33	31	2	-	-	-	-	-	-	-	-	-	-	-	-	-	-	-
Vehículos de transp. terrestre	4,640	4,628	3,540	1,079	8	5	3	3	3	0	1	1	0	-	-	-	-	-	-
Otros vehículos de transporte	36	36	28	8	0	0	0	0	0	0	0	0	0	-	-	-	-	-	-
Factores naturales o ambientales	80	80	64	16	-	-	-	-	-	-	-	-	-	-	-	-	-	-	-
Esfuerzo excesivo	1	1	1	0	-	-	-	-	-	-	-	-	-	-	-	-	-	-	-
Envenenamientos	387	206	115	91	96	59	37	1	1	0	84	52	32	0	0	0	-	-	-
Golpes por o contra	105	36	32	4	2	2	0	62	42	20	5	4	1	0	0	0	-	-	-
Ahorcamiento o sofocación	2,987	497	325	172	2,096	1,686	407	54	21	33	340	273	66	-	-	-	-	-	-
Otros especificados	598	419	333	84	37	28	9	14	7	7	128	92	36	0	0	0	-	-	-
No especificados	4,892	3,716	2,488	1,223	100	63	37	272	223	48	804	618	185	0	0	0	-	-	-
Complicaciones de la atención médica y quirúrgica	1,154	-	-	-	-	-	-	-	-	-	-	-	-	-	-	-	1,154	586	568

NOTAS:

En la categoría total se incluyen las defunciones de sexo no especificado.

- No corresponde

TABLA 28: CANTIDAD DE DEFUNCIONES SEGÚN LUGAR DE OCURRENCIA Y GRUPOS DE EDAD, POR JURISDICCIÓN DE RESIDENCIA.  
 REPÚBLICA ARGENTINA - AÑO 2008

LUGAR DE RESIDENCIA	TOTAL	LUGAR DE OCURRENCIA Y GRUPOS DE EDAD											
		EN LA MISMA JURISDICCIÓN				EN OTRA JURISDICCIÓN				NO CLASIFICABLE			
		Subtotal	< 1 año	1 a 4 años	Demás edades	Subtotal	< 1 año	1 a 4 años	Demás edades	Subtotal	< 1 año	1 a 4 años	Demás edades
<b>REPÚBLICA ARGENTINA</b>	<b>302,133</b>	<b>285,133</b>	<b>8,480</b>	<b>1,288</b>	<b>275,365</b>	<b>15,827</b>	<b>819</b>	<b>214</b>	<b>14,794</b>	<b>1,173</b>	<b>42</b>	<b>15</b>	<b>1,116</b>
Ciud. Aut. de Buenos Aires	32,074	29,830	328	59	29,443	2,243	26	2	2,215	1	0	0	1
Buenos Aires	123,300	113,320	2,926	378	110,016	9,980	537	108	9,335	0	0	0	0
Partidos del Aglom. GBA	78,079	68,367	1,954	223	66,190	9,712	563	113	9,034	0	0	0	0
Catamarca	2,145	2,048	94	11	1,943	97	16	3	78	0	0	0	0
Córdoba	26,097	25,806	693	106	25,007	291	11	3	277	0	0	0	0
Corrientes	6,314	6,100	335	45	5,720	214	6	3	205	0	0	0	0
Chaco	6,748	6,561	386	75	6,100	185	9	9	167	2	0	0	2
Chubut	2,761	2,615	87	7	2,521	146	16	3	127	0	0	0	0
Entre Ríos	9,433	9,180	272	29	8,879	253	19	9	225	0	0	0	0
Formosa	2,981	2,864	228	56	2,580	117	7	5	105	0	0	0	0
Jujuy	3,658	3,596	178	34	3,384	62	4	3	55	0	0	0	0
La Pampa	2,415	2,285	66	5	2,214	130	16	4	110	0	0	0	0
La Rioja	1,902	1,814	94	10	1,710	88	3	3	82	0	0	0	0
Mendoza	12,158	12,039	366	60	11,613	119	10	4	105	0	0	0	0
Misiones	5,810	5,647	335	54	5,258	149	12	13	124	14	0	0	14
Neuquén	2,538	2,384	75	17	2,292	154	10	1	143	0	0	0	0
Río Negro	3,616	3,366	119	18	3,229	250	20	4	226	0	0	0	0
Salta	6,628	6,483	373	92	6,018	145	5	6	134	0	0	0	0
San Juan	4,474	4,408	199	28	4,181	66	8	3	55	0	0	0	0
San Luis	2,681	2,583	103	15	2,465	97	8	0	89	1	0	0	1
Santa Cruz	1,222	1,072	47	5	1,020	150	13	8	129	0	0	0	0
Santa Fe	28,089	27,580	596	100	26,884	464	33	11	420	45	0	1	44
Santiago del Estero	4,781	4,503	163	35	4,305	278	22	4	252	0	0	0	0
Tucumán	8,783	8,683	401	46	8,236	100	6	5	89	0	0	0	0
Tierra del Fuego	415	366	16	3	347	49	2	0	47	0	0	0	0
Otros Países	228	-	-	-	-	-	-	-	-	228	7	8	213
Lugar no especificado	882	-	-	-	-	-	-	-	-	882	35	6	841

NOTAS: A los fines de esta tabla, se considera a los partidos del Aglomerado Gran Buenos Aires como una unidad territorial (jurisdicción)

Se considera **jurisdicción no clasificable** cuando no están especificadas la jurisdicción de ocurrencia o la jurisdicción de residencia o la residencia corresponde a otro país.

En la categoría "Demás edades" se incluyen las defunciones de edad no especificada

TABLA 29: CANTIDAD DE DEFUNCIONES POR LOCAL DE OCURRENCIA SEGÚN JURISDICCIÓN DE RESIDENCIA DEL FALLECIDO.  
REPÚBLICA ARGENTINA - AÑO 2008

JURISDICCIÓN DE RESIDENCIA	TOTAL	Establecimiento de salud			Domicilio particular	Otro lugar	Sin especificar
		SUBTOTAL	Oficial	No oficial			
<b>REPUBLICA ARGENTINA</b>	<b>302,133</b>	<b>191,455</b>	<b>83,101</b>	<b>108,354</b>	<b>72,991</b>	<b>24,886</b>	<b>12,801</b>
Ciud. Aut. de Buenos Aires	32,074	20,758	7,819	12,939	7,560	3,498	258
Buenos Aires	123,300	74,561	34,947	39,614	28,397	8,106	12,236
Partidos del Aglom. GBA	78,079	46,499	20,153	26,346	19,621	4,767	7,192
Catamarca	2,145	1,490	633	857	526	128	1
Córdoba	26,097	16,360	5,079	11,281	6,997	2,734	6
Corrientes	6,314	4,364	2,414	1,950	1,594	355	1
Chaco	6,748	4,795	2,545	2,250	1,604	344	5
Chubut	2,761	1,918	1,218	700	563	278	2
Entre Ríos	9,433	6,239	3,404	2,835	2,421	769	4
Formosa	2,981	1,864	1,090	774	921	191	5
Jujuy	3,658	2,640	1,318	1,322	692	325	1
La Pampa	2,415	1,560	738	822	560	290	5
La Rioja	1,902	1,396	580	816	410	96	0
Mendoza	12,158	6,643	2,409	4,234	3,958	1,550	7
Misiones	5,810	3,579	2,074	1,505	1,416	813	2
Neuquén	2,538	1,829	913	916	495	213	1
Río Negro	3,616	2,335	1,171	1,164	925	339	17
Salta	6,628	4,616	2,431	2,185	1,580	374	58
San Juan	4,474	3,070	1,430	1,640	1,004	400	0
San Luis	2,681	1,684	794	890	773	222	2
Santa Cruz	1,222	861	587	274	248	109	4
Santa Fe	28,089	17,921	4,698	13,223	7,342	2,768	58
Santiago del Estero	4,781	3,395	1,508	1,887	1,040	342	4
Tucumán	8,783	6,641	2,581	4,060	1,775	365	2
Tierra del Fuego	415	278	211	67	100	37	0
Otros Países	228	151	109	42	15	57	5
Lugar no especificado	882	507	400	107	75	183	117

TABLA 30: CANTIDAD DE DEFUNCIONES POR LOCAL DE OCURRENCIA SEGÚN GRUPOS DE EDAD DE LOS FALLECIDOS.  
 REPÚBLICA ARGENTINA - AÑO 2008

GRUPOS DE EDAD	TOTAL	Establecimiento de salud			Domicilio particular	Otro lugar	Sin especificar
		SUBTOTAL	Oficial	No oficial			
<b>TOTAL GENERAL</b>	<b>302,133</b>	<b>191,455</b>	<b>83,101</b>	<b>108,354</b>	<b>72,991</b>	<b>24,886</b>	<b>12,801</b>
Menores de 1 año	9,341	8,165	5,377	2,788	820	159	197
01 a 04	1,517	1,006	759	247	300	153	58
05 a 09	846	520	398	122	151	141	34
10 a 14	1,031	589	460	129	177	223	42
15 a 19	2,696	1,218	931	287	511	823	144
20 a 24	3,299	1,491	1,177	314	656	950	202
25 a 29	3,452	1,730	1,286	444	616	869	237
30 a 34	3,532	1,920	1,380	540	674	735	203
35 a 39	3,973	2,368	1,648	720	713	649	243
40 a 44	5,269	3,251	2,134	1,117	1,073	661	284
45 a 49	7,801	5,153	3,335	1,818	1,557	741	350
50 a 54	12,026	8,012	4,877	3,135	2,542	952	520
55 a 59	16,651	11,198	6,606	4,592	3,722	1,049	682
60 a 64	21,305	14,275	7,649	6,626	4,909	1,148	973
65 a 69	26,103	17,634	7,628	10,006	6,119	1,297	1,053
70 a 74	31,227	20,950	7,778	13,172	7,582	1,460	1,235
75 a 79	39,833	26,112	8,909	17,203	9,877	2,188	1,656
80 a 84	44,166	27,757	8,834	18,923	11,352	3,236	1,821
85 y más	67,274	37,738	11,700	26,038	19,481	7,331	2,724
Sin especificar	791	368	235	133	159	121	143

TABLA 31 : CANTIDAD DE DEFUNCIONES SEGÚN ESTABLECIMIENTO DE OCURRENCIA DE LA DEFUNCIÓN Y ASOCIACIÓN A ALGÚN SISTEMA DE ATENCIÓN DE LA SALUD, POR GRUPO DE EDAD DEL FALLECIDO. - REPÚBLICA ARGENTINA - AÑO 2008

GRUPOS DE EDAD	TOTAL DEFUNCIONES EN ESTAB. DE SALUD	ESTABLECIMIENTO DE SALUD Y ASOCIACIÓN A SISTEMAS DE ATENCIÓN DE LA SALUD							
		Oficial				No oficial			
		Subtotal	Asociado	No asociado	Sin especificar	Subtotal	Asociado	No asociado	Sin especificar
<b>TOTAL GENERAL</b>	<b>191,455</b>	<b>83,101</b>	<b>33,958</b>	<b>17,706</b>	<b>31,437</b>	<b>108,354</b>	<b>83,708</b>	<b>1,649</b>	<b>22,997</b>
Menores de 1 año	8,165	5,377	573	2,846	1,958	2,788	1,778	180	830
01 a 04	1,006	759	127	307	325	247	146	9	92
05 a 09	520	398	102	148	148	122	73	1	48
10 a 14	589	460	108	167	185	129	78	2	49
15 a 19	1,218	931	165	290	476	287	157	17	113
20 a 24	1,491	1,177	191	379	607	314	177	19	118
25 a 29	1,730	1,286	211	428	647	444	243	18	183
30 a 34	1,920	1,380	233	436	711	540	310	20	210
35 a 39	2,368	1,648	316	530	802	720	459	19	242
40 a 44	3,251	2,134	341	709	1,084	1,117	658	44	415
45 a 49	5,153	3,335	615	1,116	1,604	1,818	1,128	66	624
50 a 54	8,012	4,877	1,015	1,531	2,331	3,135	2,007	91	1,037
55 a 59	11,198	6,606	1,417	2,050	3,139	4,592	3,001	122	1,469
60 a 64	14,275	7,649	2,169	2,047	3,433	6,626	4,698	161	1,767
65 a 69	17,634	7,628	3,559	1,316	2,753	10,006	7,772	157	2,077
70 a 74	20,950	7,778	4,432	921	2,425	13,172	10,631	160	2,381
75 a 79	26,112	8,909	5,320	900	2,689	17,203	13,939	173	3,091
80 a 84	27,757	8,834	5,496	751	2,587	18,923	15,348	171	3,404
85 y más	37,738	11,700	7,541	786	3,373	26,038	21,046	215	4,777
Sin especificar	368	235	27	48	160	133	59	4	70



TABLA 32: DEFUNCIONES INFANTILES Y TASAS POR 1.000 NACIDOS VIVOS DE MORTALIDAD INFANTIL, NEONATAL Y POSTNEONATAL, POR JURISDICCIÓN DE RESIDENCIA DE LA MADRE. - REPÚBLICA ARGENTINA - AÑO 2008

JURISDICCIÓN DE RESIDENCIA DE LA MADRE	NACIDOS VIVOS	DEFUNCIONES INFANTILES					TASAS MORTALIDAD INFANTIL				
		TOTAL	NEONATALES			POSTNEO-NATALES	TOTAL	NEONATAL			POST-NEO-NATAL
			SUBTOTAL	0-6 días	7-27 días			SUBTOTAL	Precoz	Tardía	
<b>REPÚBLICA ARGENTINA</b>	<b>746,460</b>	<b>9,341</b>	<b>6,196</b>	<b>4,466</b>	<b>1,730</b>	<b>3,145</b>	<b>12.5</b>	<b>8.3</b>	<b>6.0</b>	<b>2.3</b>	<b>4.2</b>
Ciud. Aut. de Buenos Aires	45,820	354	239	147	92	115	7.7	5.2	3.2	2.0	2.5
Buenos Aires	280,318	3,463	2,218	1,545	673	1,245	12.4	7.9	5.5	2.4	4.4
Partidos del Aglom. GBA	199,412	2,519	1,590	1,107	483	929	12.6	8.0	5.6	2.4	4.7
Catamarca	7,206	110	82	59	23	28	15.3	11.4	8.2	3.2	3.9
Córdoba	58,073	704	495	347	148	209	12.1	8.5	6.0	2.5	3.6
Corrientes	19,984	341	244	198	46	97	17.1	12.2	9.9	2.3	4.9
Chaco	21,919	395	256	186	70	139	18.0	11.7	8.5	3.2	6.3
Chubut	9,864	103	73	52	21	30	10.4	7.4	5.3	2.1	3.0
Entre Ríos	21,538	291	203	156	47	88	13.5	9.4	7.2	2.2	4.1
Formosa	12,222	235	137	110	27	98	19.2	11.2	9.0	2.2	8.0
Jujuy	12,963	182	130	98	32	52	14.0	10.0	7.6	2.5	4.0
La Pampa	5,512	82	60	51	9	22	14.9	10.9	9.3	1.6	4.0
La Rioja	6,487	97	63	48	15	34	15.0	9.7	7.4	2.3	5.2
Mendoza	34,860	376	230	162	68	146	10.8	6.6	4.6	2.0	4.2
Misiones	24,936	347	214	163	51	133	13.9	8.6	6.5	2.0	5.3
Neuquén	11,529	85	51	40	11	34	7.4	4.4	3.5	1.0	2.9
Río Negro	11,882	139	103	68	35	36	11.7	8.7	5.7	2.9	3.0
Salta	26,211	378	218	166	52	160	14.4	8.3	6.3	2.0	6.1
San Juan	14,425	207	149	112	37	58	14.4	10.3	7.8	2.6	4.0
San Luis	8,449	111	80	63	17	31	13.1	9.5	7.5	2.0	3.7
Santa Cruz	5,651	60	41	28	13	19	10.6	7.3	5.0	2.3	3.4
Santa Fe	54,804	629	439	315	124	190	11.5	8.0	5.7	2.3	3.5
Santiago del Estero	17,715	185	121	86	35	64	10.4	6.8	4.9	2.0	3.6
Tucumán	29,428	407	303	231	72	104	13.8	10.3	7.8	2.4	3.5
Tierra del Fuego	2,629	18	14	11	3	4	6.8	5.3	4.2	1.1	1.5
Otros Países	318	7	5	5	0	2					
Lugar no especificado	1,717	35	28	19	9	7					

TABLA 33 : TASAS DE MORTALIDAD INFANTIL POR JURISDICCIÓN DE RESIDENCIA DE LA MADRE.  
 REPÚBLICA ARGENTINA - AÑOS 1980 - 2008

JURISDICCIÓN DE RESIDENCIA DE LA MADRE	A Ñ O													
	1980	1981	1982	1983	1984	1985	1986	1987	1988	1989	1990	1991	1992	1993
<b>REPÚBLICA ARGENTINA</b>	<b>33,2</b>	<b>33,6</b>	<b>30,5</b>	<b>29,7</b>	<b>30,4</b>	<b>26,2</b>	<b>26,9</b>	<b>26,6</b>	<b>25,8</b>	<b>25,7</b>	<b>25,6</b>	<b>24,7</b>	<b>23,9</b>	<b>22,9</b>
Ciud. Aut. de Buenos Aires	18,5	17,7	16,6	17,1	17,5	15,3	17,8	15,9	17,0	15,9	16,8	15,2	14,9	14,6
Buenos Aires	28,4	33,1	28,3	26,2	29,4	23,8	24,8	25,9	24,2	23,9	24,2	24,2	23,5	22,3
Catamarca	41,9	43,9	34,3	53,2	...	...	27,8	26,5	26,6	24,6	34,6	31,8	28,1	23,1*
Córdoba	24,2	24,9	24,8	24,6	27,1	22,6	24,1	23,5	24,1	21,1	22,2	22,3	19,6	20,8
Corrientes	44,6	44,7	37,3	41,4	37,7	32,5	28,4	34,5	28,6	33,7	31,7	28,5	27,7	26,9
Chaco	54,2	48,0	46,4	39,5	43,8	39,4	37,1	33,3	37,9	37,9	35,8	32,3	33,5	34,3
Chubut	34,8	36,9	34,0	33,8	29,3	26,3	21,3	23,4	23,3	22,9	20,6	19,1	19,9	18,0
Entre Ríos	35,8	31,1	31,4	29,9	29,1	25,8	23,2	23,9	24,4	23,9	24,3	23,2	22,1	22,7
Formosa	38,1	40,1	37,5	37,2	33,8	30,9	46,6	40,5	36,2	32,0	33,2	24,5	32,3	27,9
Jujuy	51,4	47,5	47,9	42,8	45,5	32,8	35,9	35,8	36,9	35,4	35,8	33,2	32,5	26,7
La Pampa	30,3	37,4	26,1	26,2	29,1	24,7	29,1	21,1	24,1	23,5	22,2	20,5	21,3	17,9
La Rioja	45,8	42,5	43,4	41,2	45,4	30,2	32,4	33,6	33,0	34,7	28,8	27,2	26,0	24,1
Mendoza	31,8	25,9	25,0	25,3	26,2	25,2	27,4	24,1	24,6	25,2	21,1	23,6	22,1	20,5
Misiones	51,9	47,9	34,9	39,5	40,1	33,6	33,9	33,5	30,0	30,0	31,8	32,1	27,0	29,8
Neuquén	31,7	29,5	27,0	24,4	27,6	23,6	24,0	23,8	21,0	21,9	16,9	15,6	16,2	16,2
Río Negro	35,7	37,6	32,5	32,2	31,3	26,3	27,8	28,3	25,0	25,5	23,1	24,1	22,7	21,4
Salta	52,1	51,4	46,2	49,2	44,6	34,0	32,5	32,6	32,6	32,3	32,3	32,9	32,8	27,7
San Juan	30,1	32,4	30,5	29,1	28,6	27,6	26,5	27,5	25,5	27,9	24,4	24,6	23,7	21,3
San Luis	37,2	36,5	33,4	36,4	34,9	32,8	34,0	32,9	33,7	33,8	29,7	28,6	23,7	26,2
Santa Cruz	34,4	32,8	27,8	24,7	27,1	22,0	20,6	24,6	27,7	21,8	20,7	19,9	20,6	18,5
Santa Fe	34,3	32,2	32,2	30,6	28,5	28,7	29,4	26,0	26,5	28,3	28,3	22,2	20,9	19,8
Santiago del Estero	35,1	31,2	24,9	29,0	30,0	25,3	26,6	27,6	27,4	28,6	28,3	29,2	28,7	28,9
Tucumán	42,0	37,2	31,4	38,7	32,4	29,2	29,8	28,8	28,5	28,4	28,5	28,6	28,8	27,1
Tierra del Fuego	20,3	27,0	10,5	13,5	13,8	9,4	22,9	20,0	19,3	18,0	27,9	16,7	11,2	15,2

NOTA: En algunas jurisdicciones se observan variaciones en las tasas de mortalidad infantil no esperables en función de la tendencia histórica ( véase referencia en "Cobertura de los datos").

TABLA 33 : TASAS DE MORTALIDAD INFANTIL POR JURISDICCIÓN DE RESIDENCIA DE LA MADRE.  
 REPÚBLICA ARGENTINA - AÑO 1980 - 2008 (continuación)

JURISDICCIÓN DE RESIDENCIA DE LA MADRE	AÑO														
	1994	1995	1996	1997	1998	1999	2000	2001	2002	2003	2004	2005	2006	2007	2008
<b>REPÚBLICA ARGENTINA</b>	<b>22,0</b>	<b>22,2</b>	<b>20,9</b>	<b>18,8</b>	<b>19,1</b>	<b>17,6</b>	<b>16,6</b>	<b>16,3</b>	<b>16,8</b>	<b>16,5</b>	<b>14,4</b>	<b>13,3</b>	<b>12,9</b>	<b>13,3</b>	<b>12,5</b>
Ciud. Aut. de Buenos Aires	14,3	13,1	14,7	12,2	13,0	10,7	9,4	9,6	10,0	10,3	8,7	8,0	8,3	8,4	7,7
Buenos Aires	21,8	22,2	20,9	18,8	19,1	16,6	15,1	15,0	15,8	16,3	13,0	13,0	12,5	13,6	12,4
Catamarca	29,8	26,1	26,4	25,6	23,3	20,3	21,0	15,5	20,6	20,1	21,8	16,8	15,4	14,9	15,3
Córdoba	20,0	20,5	19,4	16,3	16,8	15,3	15,0	16,2	14,8	14,3	12,7	11,9	11,6	12,7	12,1
Corrientes	26,1	27,3	26,1	22,8	23,8	22,9	30,4	23,5	23,8	21,1	19,3	18,2	17,5	15,6	17,1
Chaco	31,4	32,8	34,4	28,2	31,8	29,0	21,9	24,0	26,7	27,7	21,3	19,9	18,9	21,2	18,0
Chubut	18,4	20,3	18,0	19,1	19,7	17,9	15,8	13,1	17,8	15,1	11,8	11,7	11,5	11,0	10,4
Entre Ríos	20,4	20,5	19,5	19,6	18,8	19,5	16,9	14,9	16,5	17,2	15,5	13,2	12,6	11,9	13,5
Formosa	30,7	30,5	31,4	29,8	26,9	23,6	23,0	28,9	25,5	25,0	25,1	22,9	24,2	22,9	19,2
Jujuy	25,2	26,4	24,4	24,0	21,5	23,4	23,1	18,4	20,6	19,2	17,8	16,1	17,0	15,2	14,0
La Pampa	15,0	17,4	12,4	12,1	14,0	15,2	15,3	12,4	13,1	12,7	14,6	11,4	10,0	11,8	14,9
La Rioja	22,8	22,1	25,7	19,3	22,9	20,6	20,9	23,5	20,8	17,3	18,2	13,8	14,1	12,9	15,0
Mendoza	18,8	18,4	17,5	16,7	15,6	16,2	14,3	12,1	12,3	11,1	13,5	11,3	11,9	11,3	10,8
Misiones	23,1	23,2	24,1	21,3	20,0	21,7	22,2	19,6	22,3	20,2	16,6	14,6	17,1	14,6	13,9
Neuquén	15,3	14,1	15,7	13,8	14,8	12,4	11,4	13,0	11,7	10,8	11,1	9,9	9,8	9,6	7,4
Río Negro	19,6	20,8	16,2	15,5	17,7	15,8	16,6	14,7	14,8	15,9	14,1	9,4	9,3	9,8	11,7
Salta	29,8	26,8	25,5	20,5	22,6	21,2	18,8	19,1	18,9	16,9	15,4	14,3	14,9	15,4	14,4
San Juan	21,3	25,2	21,6	21,5	21,7	20,7	19,4	18,8	20,2	19,6	16,4	16,7	14,0	13,2	14,4
San Luis	27,6	23,1	20,6	19,9	20,6	18,9	17,2	17,8	16,5	17,4	15,2	16,0	12,8	15,7	13,1
Santa Cruz	15,9	21,9	12,8	16,0	18,0	13,2	17,2	14,5	17,2	15,5	11,9	11,0	15,4	12,9	10,6
Santa Fe	17,8	17,6	15,7	16,3	16,2	15,2	14,4	14,3	14,0	13,9	12,0	12,4	11,0	11,6	11,5
Santiago del Estero	29,0	23,3	17,1	16,6	18,1	15,5	13,2	14,8	12,4	14,2	13,8	11,7	12,1	13,8	10,4
Tucumán	23,9	28,9	28,8	19,6	19,9	22,5	22,4	24,5	24,3	23,0	20,5	16,2	13,5	12,9	13,8
Tierra del Fuego	13,6	11,1	9,7	11,2	11,9	7,8	10,5	10,1	9,1	8,4	4,1	6,7	10,9	10,2	6,8

NOTAS: \* Después de publicados los datos definitivos de 1993, la Provincia de Catamarca envió un nuevo archivo de defunciones y nacimientos. De acuerdo al mismo, se produjeron en esa provincia en el año mencionado 232 defunciones infantiles y 7369 nacimientos de residentes. Por lo tanto, la tasa de mortalidad infantil corregida de Catamarca es de 31,5. En algunas jurisdicciones se observan variaciones en las tasas de mortalidad infantil no esperables en función de la tendencia histórica.

TABLA 34 :CANTIDAD DE DEFUNCIONES NEONATALES, PORCENTAJES Y TASAS DE MORTALIDAD POR 1.000 NACIDOS VIVOS, SEGÚN GRUPOS DE CAUSAS BASADOS EN CRITERIOS DE REDUCIBILIDAD. - REPÚBLICA ARGENTINA - AÑO 2008

GRUPOS DE CAUSAS	DEFUNCIONES NEONATALES		
	Cantidad	%	TASA
<b>TOTAL</b>	<b>6,196</b>	<b>100.0</b>	<b>8.3</b>
REDUCIBLES POR DIAGNÓSTICO Y TRATAMIENTO OPORTUNO:			
En el embarazo	2,119	34.2	2.8
En el parto	620	10.0	0.8
En el recién nacido	739	11.9	1.0
OTRAS REDUCIBLES	56	0.9	0.1
DIFÍCILMENTE REDUCIBLES	2,459	39.7	3.3
OTRAS CAUSAS	56	0.9	0.1
MAL DEFINIDAS	147	2.4	0.2

TABLA 35 :CANTIDAD DE DEFUNCIONES POSTNEONATALES, PORCENTAJES Y TASAS DE MORTALIDAD POR 1.000 NACIDOS VIVOS, SEGÚN GRUPOS DE CAUSAS BASADOS EN CRITERIOS DE REDUCIBILIDAD. - REPÚBLICA ARGENTINA - AÑO 2008

GRUPOS DE CAUSAS	DEFUNCIONES POSTNEONATALES		
	Cantidad	%	TASA
<b>TOTAL</b>	<b>3,145</b>	<b>100.0</b>	<b>4.2</b>
REDUCIBLES POR PREVENCIÓN	291	9.3	0.4
REDUCIBLES POR TRATAMIENTO	290	9.2	0.4
REDUCIBLES POR PREVENCIÓN Y TRATAMIENTO	839	26.7	1.1
OTRAS REDUCIBLES	232	7.4	0.3
DIFÍCILMENTE REDUCIBLES	869	27.6	1.2
OTRAS CAUSAS	258	8.2	0.3
MAL DEFINIDAS	366	11.6	0.5

TABLA 36: CANTIDAD DE DEFUNCIONES DE MENORES DE 1 AÑO SEGÚN INTERVALOS DE PESO AL NACER (en gramos), POR JURISDICCIÓN DE RESIDENCIA DE LA MADRE. - REPÚBLICA ARGENTINA - AÑO 2008

JURISDICCIÓN DE RESIDENCIA DE LA MADRE	TOTAL	INTERVALOS DE PESO AL NACER					
		Menos de 1500	De 1500 a 1999	De 2000 a 2499	De 2500 a 2999	De 3000 y más	Sin especificar
<b>REPÚBLICA ARGENTINA</b>	<b>9,341</b>	<b>3,183</b>	<b>766</b>	<b>796</b>	<b>998</b>	<b>1,844</b>	<b>1,754</b>
Ciud. Aut. de Buenos Aires	354	143	31	23	32	57	68
Buenos Aires	3,463	982	211	253	283	520	1,214
Partidos del Aglom. GBA	2,519	707	156	177	191	388	900
Catamarca	110	46	7	14	11	30	2
Córdoba	704	274	71	67	94	146	52
Corrientes	341	127	32	30	50	79	23
Chaco	395	137	38	48	52	103	17
Chubut	103	37	14	6	7	35	4
Entre Ríos	291	120	27	25	34	67	18
Formosa	235	65	21	28	32	83	6
Jujuy	182	68	18	16	28	49	3
La Pampa	82	37	6	12	11	14	2
La Rioja	97	45	6	8	16	21	1
Mendoza	376	141	29	41	51	107	7
Misiones	347	102	27	33	49	71	65
Neuquén	85	35	4	6	17	20	3
Río Negro	139	57	14	11	17	31	9
Salta	378	124	40	37	56	102	19
San Juan	207	93	29	16	16	50	3
San Luis	111	50	12	5	12	30	2
Santa Cruz	60	30	3	5	7	9	6
Santa Fe	629	187	56	65	64	114	143
Santiago del Estero	185	57	18	10	18	31	51
Tucumán	407	208	45	35	34	65	20
Tierra del Fuego	18	10	2	0	1	4	1
Otros Países	7	3	1	0	0	2	1
Lugar no especificado	35	5	4	2	6	4	14

TABLA 36 A: CANTIDAD DE DEFUNCIONES NEONATALES SEGÚN INTERVALOS DE PESO AL NACER (en gramos), POR JURISDICCIÓN DE RESIDENCIA DE LA MADRE. - REPÚBLICA ARGENTINA - AÑO 2008

JURISDICCIÓN DE RESIDENCIA DE LA MADRE	TOTAL	INTERVALOS DE PESO AL NACER					
		Menos de 1500	De 1500 a 1999	De 2000 a 2499	De 2500 a 2999	De 3000 y más	Sin especificar
<b>REPÚBLICA ARGENTINA</b>	<b>6,196</b>	<b>2,833</b>	<b>582</b>	<b>521</b>	<b>539</b>	<b>893</b>	<b>828</b>
Ciud. Aut. de Buenos Aires	239	126	19	16	23	34	21
Buenos Aires	2,218	860	166	168	151	253	620
Partidos del Aglom. GBA	1,590	616	122	117	99	188	448
Catamarca	82	43	6	11	6	15	1
Córdoba	495	238	51	45	56	81	24
Corrientes	244	121	26	16	31	41	9
Chaco	256	120	30	30	25	45	6
Chubut	73	33	11	5	5	17	2
Entre Ríos	203	104	19	13	25	38	4
Formosa	137	58	19	18	14	27	1
Jujuy	130	64	14	12	15	23	2
La Pampa	60	35	4	9	5	6	1
La Rioja	63	36	5	4	10	8	0
Mendoza	230	117	17	25	24	45	2
Misiones	214	94	20	23	28	39	10
Neuquén	51	30	3	3	6	8	1
Río Negro	103	54	13	7	10	18	1
Salta	218	108	26	22	17	40	5
San Juan	149	87	22	10	4	25	1
San Luis	80	47	9	3	6	15	0
Santa Cruz	41	26	2	5	2	5	1
Santa Fe	439	174	42	46	39	56	82
Santiago del Estero	121	51	14	7	11	18	20
Tucumán	303	192	37	21	21	29	3
Tierra del Fuego	14	7	2	0	1	4	0
Otros Países	5	3	1	0	0	1	0
Lugar no especificado	28	5	4	2	4	2	11

TABLA 36 B: CANTIDAD DE DEFUNCIONES POSTNEONATALES SEGÚN INTERVALOS DE PESO AL NACER (en gramos), POR JURISDICCIÓN DE RESIDENCIA DE LA MADRE. - REPÚBLICA ARGENTINA - AÑO 2008

JURISDICCIÓN DE RESIDENCIA DE LA MADRE	TOTAL	INTERVALOS DE PESO AL NACER					
		Menos de 1500	De 1500 a 1999	De 2000 a 2499	De 2500 a 2999	De 3000 y más	Sin especificar
<b>REPÚBLICA ARGENTINA</b>	<b>3,145</b>	<b>350</b>	<b>184</b>	<b>275</b>	<b>459</b>	<b>951</b>	<b>926</b>
Ciud. Aut. de Buenos Aires	115	17	12	7	9	23	47
Buenos Aires	1,245	122	45	85	132	267	594
Partidos del Aglom. GBA	929	91	34	60	92	200	452
Catamarca	28	3	1	3	5	15	1
Córdoba	209	36	20	22	38	65	28
Corrientes	97	6	6	14	19	38	14
Chaco	139	17	8	18	27	58	11
Chubut	30	4	3	1	2	18	2
Entre Ríos	88	16	8	12	9	29	14
Formosa	98	7	2	10	18	56	5
Jujuy	52	4	4	4	13	26	1
La Pampa	22	2	2	3	6	8	1
La Rioja	34	9	1	4	6	13	1
Mendoza	146	24	12	16	27	62	5
Misiones	133	8	7	10	21	32	55
Neuquén	34	5	1	3	11	12	2
Río Negro	36	3	1	4	7	13	8
Salta	160	16	14	15	39	62	14
San Juan	58	6	7	6	12	25	2
San Luis	31	3	3	2	6	15	2
Santa Cruz	19	4	1	0	5	4	5
Santa Fe	190	13	14	19	25	58	61
Santiago del Estero	64	6	4	3	7	13	31
Tucumán	104	16	8	14	13	36	17
Tierra del Fuego	4	3	0	0	0	0	1
Otros Países	2	0	0	0	0	1	1
Lugar no especificado	7	0	0	0	2	2	3

TABLA 37: CANTIDAD DE DEFUNCIONES DE MENORES DE 5 AÑOS POR GRUPOS DE EDAD SEGÚN CAUSAS SELECCIONADAS.  
 REPÚBLICA ARGENTINA - AÑO 2008.

CAUSAS DE MORTALIDAD	MENORES DE 1 AÑO				DE 1 A 4 AÑOS				
	Subtotal	Neonatales Precoces	Neonatales Tardías	Post- neonatales	Subtotal	1	2	3	4
<b>TODAS LAS CAUSAS</b>	<b>9,341</b>	<b>4,466</b>	<b>1,730</b>	<b>3,145</b>	<b>1,517</b>	<b>623</b>	<b>433</b>	<b>261</b>	<b>200</b>
<b><i>Ciertas enfermedades infecciosas y parasitarias</i></b>	<b>363</b>	<b>14</b>	<b>31</b>	<b>318</b>	<b>133</b>	<b>54</b>	<b>45</b>	<b>18</b>	<b>16</b>
Diarrea y gastroenteritis de presunto origen infeccioso	65	0	12	53	34	20	7	3	4
Otras enfermedades infecciosas intestinales	20	0	10	10	3	2	0	0	1
Tuberculosis	4	0	0	4	2	2	0	0	0
Tétanos	0	0	0	0	1	1	0	0	0
Difteria	0	0	0	0	0	0	0	0	0
Tos ferina	50	0	1	49	0	0	0	0	0
Infección meningocócica	4	0	0	4	7	2	3	1	1
Septicemia	175	0	0	175	67	24	27	9	7
Poliomielitis aguda	0	0	0	0	0	0	0	0	0
Sarampión	0	0	0	0	0	0	0	0	0
Enfermedad por virus de la inmunodeficiencia humana (VIH)	6	1	0	5	1	0	1	0	0
Otras enfermedades virales	10	0	0	10	14	3	4	4	3
Paludismo (malaria)	0	0	0	0	0	0	0	0	0
Resto de ciertas enfermedades infecciosas y parasitarias	29	13	8	8	4	0	3	1	0
<b><i>Tumores (neoplasias)</i></b>	<b>39</b>	<b>3</b>	<b>2</b>	<b>34</b>	<b>107</b>	<b>26</b>	<b>26</b>	<b>28</b>	<b>27</b>
Leucemia	11	0	0	11	43	9	13	10	11
Resto de tumores malignos	15	0	0	15	57	11	13	18	15
Resto de tumores	13	3	2	8	7	6	0	0	1
<b><i>Enfermedades de la sangre y de los órganos hematopoyéticos</i></b>	<b>28</b>	<b>0</b>	<b>1</b>	<b>27</b>	<b>37</b>	<b>17</b>	<b>12</b>	<b>3</b>	<b>5</b>
Anemias	9	0	0	9	16	7	6	0	3
Resto de enfermedades de la sangre y los órganos hematopoyéticos	19	0	1	18	21	10	6	3	2
<b><i>Enfermedades endócrinas, nutricionales y metabólicas</i></b>	<b>84</b>	<b>4</b>	<b>0</b>	<b>80</b>	<b>80</b>	<b>42</b>	<b>23</b>	<b>6</b>	<b>9</b>
Desnutrición y otras deficiencias nutricionales	43	0	0	43	52	33	14	3	2
Resto de enfermedades endócrinas, nutricionales y metabólicas	41	4	0	37	28	9	9	3	7
<b><i>Enfermedades del sistema nervioso</i></b>	<b>168</b>	<b>5</b>	<b>11</b>	<b>152</b>	<b>148</b>	<b>48</b>	<b>43</b>	<b>34</b>	<b>23</b>
Meningitis	55	2	5	48	15	10	3	1	1
Resto de enfermedades del sistema nervioso	113	3	6	104	133	38	40	33	22
<b><i>Enfermedades del oído y de la apófisis mastoideas</i></b>	<b>2</b>	<b>0</b>	<b>0</b>	<b>2</b>	<b>0</b>	<b>0</b>	<b>0</b>	<b>0</b>	<b>0</b>
<b><i>Enfermedades del sistema circulatorio</i></b>	<b>109</b>	<b>13</b>	<b>6</b>	<b>90</b>	<b>62</b>	<b>25</b>	<b>20</b>	<b>13</b>	<b>4</b>
<b><i>Enfermedades del sistema respiratorio</i></b>	<b>741</b>	<b>6</b>	<b>27</b>	<b>708</b>	<b>167</b>	<b>86</b>	<b>38</b>	<b>24</b>	<b>19</b>
Neumonía	237	0	17	220	86	43	23	10	10
Otras infecciones respiratorias agudas	140	1	9	130	11	8	0	1	2
Resto de enfermedades del sistema respiratorio	364	5	1	358	70	35	15	13	7



TABLA 37: CANTIDAD DE DEFUNCIONES DE MENORES DE 5 AÑOS POR GRUPOS DE EDAD SEGÚN CAUSAS SELECCIONADAS.  
 REPÚBLICA ARGENTINA - AÑO 2008 (continuación).

CAUSAS DE MORTALIDAD	MENORES DE 1 AÑO				DE 1 A 4 AÑOS				
	Total	Neonatales Precoces	Neonatales Tardías	Post- neonatales	Total	1	2	3	4
<b>Enfermedades del sistema digestivo</b>	<b>22</b>	<b>0</b>	<b>2</b>	<b>20</b>	<b>25</b>	<b>9</b>	<b>6</b>	<b>4</b>	<b>6</b>
<b>Enfermedades del sistema genitourinario</b>	<b>20</b>	<b>3</b>	<b>1</b>	<b>16</b>	<b>10</b>	<b>4</b>	<b>4</b>	<b>0</b>	<b>2</b>
<b>Ciertas afecciones originadas en el período perinatal</b>	<b>4,724</b>	<b>3,300</b>	<b>1,129</b>	<b>295</b>	<b>0</b>	<b>0</b>	<b>0</b>	<b>0</b>	<b>0</b>
R. nacido afect. por fact. maternos y comp. del embarazo, trabajo de parto y parto	149	130	14	5	0	0	0	0	0
Trastornos relacionados con duración de gestación y crecimiento fetal	1,219	960	205	54	0	0	0	0	0
Traumatismo del nacimiento	6	3	2	1	0	0	0	0	0
Hipoxia intrauterina y asfisia del nacimiento	264	210	45	9	0	0	0	0	0
Dificultad respiratoria del recién nacido	1,023	856	146	21	0	0	0	0	0
Neumonía congénita	80	56	18	6	0	0	0	0	0
Otras afecciones respiratorias del recién nacido	568	374	120	74	0	0	0	0	0
Sepsis bacteriana del recién nacido	624	299	274	51	0	0	0	0	0
Onfalitis del recién nacido con o sin hemorragia leve	3	2	1	0	0	0	0	0	0
Trastornos hemorrágicos y hematológicos del recién nacido	215	127	78	10	0	0	0	0	0
Resto de afecciones perinatales	573	283	226	64	0	0	0	0	0
<b>Malformaciones congénitas, deformidades y anomalías cromosómicas</b>	<b>2,285</b>	<b>1,070</b>	<b>461</b>	<b>754</b>	<b>210</b>	<b>99</b>	<b>50</b>	<b>30</b>	<b>31</b>
Hidrocefalo congénito y espina bífida	77	20	14	43	19	9	4	4	2
Otras malformaciones congénitas del sistema nervioso	194	138	20	36	18	8	6	2	2
Malformaciones congénitas del corazón	748	205	200	343	94	39	20	16	19
Otras malformaciones congénitas del sistema circulatorio	99	29	37	33	4	2	2	0	0
Síndrome de Down y otras anomalías cromosómicas	128	35	26	67	26	15	4	4	3
Otras malformaciones congénitas	1,039	643	164	232	49	26	14	4	5
<b>Síntomas, signos y hallazgos anormales no clasificados en otra parte</b>	<b>532</b>	<b>34</b>	<b>36</b>	<b>462</b>	<b>109</b>	<b>49</b>	<b>29</b>	<b>19</b>	<b>12</b>
Síndrome de muerte súbita infantil	242	18	30	194	3	3	0	0	0
Otros síntomas, signos y hallazgos anormales no clasificados en otra parte	290	16	6	268	106	46	29	19	12
<b>Todas las demás enfermedades</b>	<b>4</b>	<b>0</b>	<b>0</b>	<b>4</b>	<b>3</b>	<b>2</b>	<b>0</b>	<b>1</b>	<b>0</b>
<b>Causas externas de mortalidad</b>	<b>220</b>	<b>14</b>	<b>23</b>	<b>183</b>	<b>426</b>	<b>162</b>	<b>137</b>	<b>81</b>	<b>46</b>
Accidentes de transporte	14	0	0	14	69	25	18	14	12
Ahogamiento y sumersión accidentales	6	0	0	6	111	55	33	17	6
Otros accidentes que obstruyen la respiración	123	4	18	101	26	12	5	7	2
Exposición al humo, fuego y llamas	5	0	0	5	29	10	9	5	5
Envenenamiento accidental por, y exposición a sustancias nocivas	15	0	3	12	17	7	6	3	1
Agresiones	14	6	0	8	12	4	3	5	0
Todas las demás causas externas	43	4	2	37	162	49	63	30	20

TABLA 38: MUERTES MATERNAS Y TASA DE MORTALIDAD MATERNA SEGÚN GRUPOS DE CAUSAS Y EDAD DE LAS FALLECIDAS POR 10.000 NACIDOS VIVOS. - REPÚBLICA ARGENTINA - AÑO 2008

GRUPOS DE CAUSAS Y CÓDIGOS CIE 10 REVISIÓN	TOTAL MUERTES	TASA MORT. MATERNA	GRUPOS DE EDAD							
			10 a 14	15 a 19	20 a 24	25 a 29	30 a 34	35 a 39	40 a 44	45 y más
<b>TODAS LAS CAUSAS</b>	<b>296</b>	<b>4.0</b>	<b>4</b>	<b>39</b>	<b>57</b>	<b>62</b>	<b>61</b>	<b>49</b>	<b>18</b>	<b>6</b>
<b>Embarazo terminado en aborto (O00 a O07)</b>	<b>62</b>	<b>0.8</b>	<b>1</b>	<b>7</b>	<b>12</b>	<b>17</b>	<b>9</b>	<b>11</b>	<b>4</b>	<b>1</b>
<b>Causas obstétricas directas</b>	<b>175</b>	<b>2.3</b>	<b>3</b>	<b>26</b>	<b>31</b>	<b>29</b>	<b>37</b>	<b>31</b>	<b>13</b>	<b>5</b>
Trastornos hipertensivos, edema y proteinuria en el embarazo, parto y puerperio (O10-O16)	45	0.6	1	11	10	4	11	6	1	1
Placenta previa, desprendimiento prematuro de placenta y hemorragia anteparto (O44- O46)	12	0.2	0	0	0	3	4	2	3	0
Hemorragia postparto (O72)	21	0.3	0	1	4	6	5	3	2	0
Sepsis y otras complicaciones principalmente relacionadas con el puerperio (O85-O92)	39	0.5	1	7	9	6	6	6	3	1
Otras causas directas (O20-O29; O30-O43; O47-O48; O60-O69; O70-O71; O73-O75; O95 )	58	0.8	1	7	8	10	11	14	4	3
<b>Causas obstétricas indirectas (B20-B24, O98-O99)</b>	<b>59</b>	<b>0.8</b>	<b>0</b>	<b>6</b>	<b>14</b>	<b>16</b>	<b>15</b>	<b>7</b>	<b>1</b>	<b>0</b>
Enfermedad por virus de la inmunodeficiencia humana (B20-B24)	1	0.0	0	0	0	1	0	0	0	0
Otras causas indirectas (O98-O99)	58	0.8	0	6	14	15	15	7	1	0

El símbolo 0,0 representa una tasa menor a 0,5 cada diez mil nacidos vivos.

NOTA:

En la Décima Revisión de la Clasificación Estadística Internacional de Problemas Relacionados con la Salud - Décima Revisión (CIE-10) se incorporó una nueva categoría: "muerte materna tardía" (096 y 097), entendiéndose por tal a "la muerte de una mujer por causas obstétricas directas o indirectas después de los 42 días pero antes de un año de la terminación del embarazo".

En el año 2008 se han identificado 27 muertes maternas tardías, que de acuerdo con la definición no se incluyen en el cálculo de la tasa de mortalidad materna.

Según recomendación de la clasificación mencionada, se incluyen en el total de muertes maternas y en el cálculo de las tasas las muertes maternas debidas al tétanos obstétrico y las debidas a la enfermedad por virus de la inmunodeficiencia humana (CIE-10, Volumen 2, página 141).

TABLA 39: DEFUNCIONES MATERNAS POR GRUPOS DE CAUSAS, DEFUNCIONES MATERNAS TARDÍAS Y TASA DE MORTALIDAD MATERNA SEGÚN JURISDICCIÓN DE RESIDENCIA. REPÚBLICA ARGENTINA - AÑO 2008

JURISDICCIÓN DE RESIDENCIA	TOTAL	TASA MORT. MATERNA	MUERTES MATERNAS				MUERTES MATERNAS TARDÍAS
			GRUPOS DE CAUSAS				
			SUBTOTAL	Abortos	Directas	Indirectas	
<b>REPÚBLICA ARGENTINA</b>	<b>323</b>	<b>4.0</b>	<b>296</b>	<b>62</b>	<b>175</b>	<b>59</b>	<b>27</b>
Ciud. Aut. de Buenos Aires	5	<i>0.9</i>	4	1	3	0	1
Buenos Aires	90	3.2	90	23	55	12	0
Partidos del Aglom. GBA	64	3.2	64	20	34	10	0
Catamarca	3	4.2	3	0	2	1	0
Córdoba	20	3.4	20	2	14	4	0
Corrientes	16	6.0	12	0	11	1	4
Chaco	24	8.2	18	7	7	4	6
Chubut	6	5.1	5	1	2	2	1
Entre Ríos	11	4.2	9	4	5	0	2
Formosa	17	11.5	14	2	10	2	3
Jujuy	13	10.0	13	3	8	2	0
La Pampa	4	7.3	4	1	1	2	0
La Rioja	3	4.6	3	0	1	2	0
Mendoza	12	2.6	9	2	2	5	3
Misiones	19	7.6	19	6	5	8	0
Neuquén	3	2.6	3	0	2	1	0
Río Negro	4	2.5	3	0	2	1	1
Salta	19	6.1	16	0	12	4	3
San Juan	3	0.7	1	0	0	1	2
San Luis	2	2.4	2	0	2	0	0
Santa Cruz	1	1.8	1	0	0	1	0
Santa Fe	18	3.3	18	2	12	4	0
Santiago del Estero	14	7.9	14	5	9	0	0
Tucumán	13	4.1	12	3	7	2	1
Tierra del Fuego	1	3.8	1	0	1	0	0
Otros Países	1		1	0	1	0	0
Lugar no especificado	1		1	0	1	0	0

Nota:

Las tasas de mortalidad materna se presentan en cursiva cuando el numerador es de 5 muertes maternas o menor.

TABLA 40: DEFUNCIONES MATERNAS POR GRUPOS DE EDAD SEGÚN JURISDICCIÓN DE RESIDENCIA  
 REPÚBLICA ARGENTINA - AÑO 2008

JURISDICCIÓN DE DE RESIDENCIA	TOTAL	MUERTES MATERNAS				MUERTES MATERNAS TARDÍAS			
		SUBTOTAL	Menores de 20	De 20 a 34	De 35 y más	SUBTOTAL	Menores de 20	De 20 a 34	De 35 y más
<b>REPÚBLICA ARGENTINA</b>	<b>323</b>	<b>296</b>	<b>43</b>	<b>180</b>	<b>73</b>	<b>27</b>	<b>2</b>	<b>17</b>	<b>8</b>
Ciud. Aut. de Buenos Aires	5	4	1	1	2	1	0	1	0
Buenos Aires	90	90	11	60	19	0	0	0	0
Partidos del Aglom. GBA	64	64	7	43	14	0	0	0	0
Catamarca	3	3	0	2	1	0	0	0	0
Córdoba	20	20	2	11	7	0	0	0	0
Corrientes	16	12	1	5	6	4	0	2	2
Chaco	24	18	5	11	2	6	1	3	2
Chubut	6	5	1	3	1	1	0	1	0
Entre Ríos	11	9	1	5	3	2	1	1	0
Formosa	17	14	5	5	4	3	0	3	0
Jujuy	13	13	2	8	3	0	0	0	0
La Pampa	4	4	0	3	1	0	0	0	0
La Rioja	3	3	0	2	1	0	0	0	0
Mendoza	12	9	3	4	2	3	0	0	3
Misiones	19	19	1	14	4	0	0	0	0
Neuquén	3	3	0	1	2	0	0	0	0
Río Negro	4	3	1	2	0	1	0	1	0
Salta	19	16	3	11	2	3	0	3	0
San Juan	3	1	0	0	1	2	0	2	0
San Luis	2	2	1	0	1	0	0	0	0
Santa Cruz	1	1	0	1	0	0	0	0	0
Santa Fe	18	18	2	13	3	0	0	0	0
Santiago del Estero	14	14	3	9	2	0	0	0	0
Tucumán	13	12	0	6	6	1	0	0	1
Tierra del Fuego	1	1	0	1	0	0	0	0	0
Otros Países	1	1	0	1	0	0	0	0	0
Lugar no especificado	1	1	0	1	0	0	0	0	0

TABLA 41 : TASAS DE MORTALIDAD MATERNA POR 10.000 NACIDOS VIVOS SEGÚN JURISDICCIÓN DE RESIDENCIA DE LAS FALLECIDAS, POR AÑO DE REGISTRO. - REPÚBLICA ARGENTINA - AÑOS 1980 A 2008

JURISDICCIÓN DE DE RESIDENCIA	A Ñ O													
	1980	1981	1982	1983	1984	1985	1986	1987	1988	1989	1990	1991	1992	1993
<b>REPÚBLICA ARGENTINA</b>	<b>7.0</b>	<b>7.0</b>	<b>7.0</b>	<b>6.0</b>	<b>6.1</b>	<b>5.9</b>	<b>5.5</b>	<b>4.9</b>	<b>4.8</b>	<b>5.2</b>	<b>5.2</b>	<b>4.8</b>	<b>4.8</b>	<b>4.6</b>
Ciud. Aut. de Buenos Aires	3.8	2.4	2.1	1.8	3.0	2.0	2.6	2.7	2.7	1.5	4.1	1.0	3.8	3.6
Buenos Aires	4.3	5.6	6.1	4.6	4.7	4.6	3.1	3.0	3.1	3.8	2.7	2.2	2.9	2.5
Catamarca	13.6	3.2	12.8	16.3	19.8	7.5	7.6	5.6	5.3	6.0	10.5	7.9	1.3	4.2
Córdoba	4.8	6.1	4.0	2.3	5.1	3.5	2.6	2.5	2.4	2.6	2.9	2.4	3.4	2.0
Corrientes	9.8	10.7	7.6	7.8	7.5	8.1	12.2	8.5	9.7	5.2	9.4	8.9	7.0	6.2
Chaco	14.0	10.9	10.4	8.7	12.1	14.6	13.0	12.9	9.1	15.7	10.7	11.8	10.4	12.5
Chubut	8.5	11.3	6.0	11.2	8.9	4.8	1.1	5.6	4.5	4.5	2.3	2.3	2.4	4.8
Entre Ríos	4.7	3.1	4.8	3.6	4.7	2.3	4.7	3.1	3.1	3.0	2.2	4.2	4.6	4.7
Formosa	12.9	21.4	14.2	11.8	11.2	10.0	19.0	17.0	15.6	13.8	19.5	21.8	13.2	18.4
Jujuy	14.9	17.3	10.1	10.3	3.6	17.1	10.0	9.8	12.3	7.5	15.1	10.4	12.9	10.2
La Pampa	7.9	2.0	2.0	2.0	4.0	5.8	1.8	3.7	7.1	3.5	3.6	3.4	1.7	3.6
La Rioja	1.8	9.9	2.0	14.5	4.3	2.0	1.9	5.8	7.1	7.0	5.0	10.8	3.1	7.5
Mendoza	5.7	7.8	12.1	7.8	5.1	6.2	4.9	5.2	7.0	8.7	6.4	6.0	4.4	5.9
Misiones	10.8	10.9	3.7	6.1	10.3	8.8	9.5	5.8	8.7	8.3	8.3	9.3	5.6	6.1
Neuquén	7.6	2.5	12.0	3.3	4.9	8.3	3.2	8.2	1.9	1.9	1.8	6.2	5.8	3.9
Río Negro	2.6	2.7	0.9	2.6	4.4	1.7	1.7	3.3	0.8	0.8	4.0	3.3	0.8	0.8
Salta	17.4	14.5	21.3	15.4	10.6	10.8	10.4	11.2	10.8	10.8	11.6	12.4	12.0	7.2
San Juan	8.9	12.8	6.7	12.0	10.8	4.1	8.5	5.5	9.5	10.8	9.8	5.8	10.0	8.1
San Luis	13.8	8.7	6.7	12.2	5.5	3.6	3.6	3.6	3.6	11.0	2.9	6.6	8.6	4.2
Santa Cruz	6.1	3.0	28.6	11.7	11.1	10.7	5.1	7.4	-	7.2	7.0	7.0	7.1	0.0
Santa Fe	8.3	4.9	4.6	5.4	4.4	6.0	6.2	4.4	3.5	5.8	6.4	3.1	2.4	3.6
Santiago del Estero	13.1	6.0	14.1	9.0	7.8	8.1	8.7	8.7	8.1	8.1	8.7	8.2	8.1	8.2
Tucumán	10.4	10.4	7.2	9.9	11.8	9.9	10.3	3.6	3.6	3.6	4.0	3.6	6.8	7.0
Tierra del Fuego	-	-	-	-	-	-	5.6	4.9	-	-	-	-	-	4.4

NOTA: (-) No se registraron muertes maternas.

TABLA 41 : TASAS DE MORTALIDAD MATERNA POR 10.000 NACIDOS VIVOS SEGÚN JURISDICCIÓN DE RESIDENCIA DE LAS FALLECIDAS, POR AÑO DE REGISTRO. - REPÚBLICA ARGENTINA - AÑOS 1980 A 2008 (continuación)

JURISDICCIÓN DE DE RESIDENCIA	A Ñ O														
	1994	1995	1996	1997	1998	1999	2000	2001	2002	2003	2004	2005	2006	2007	2008
<b>REPÚBLICA ARGENTINA</b>	<b>3.9</b>	<b>4.4</b>	<b>4.7</b>	<b>3.8</b>	<b>3.8</b>	<b>4.1</b>	<b>3.5</b>	<b>4.3</b>	<b>4.6</b>	<b>4.4</b>	<b>4.0</b>	<b>3.9</b>	<b>4.8</b>	<b>4.4</b>	<b>4.0</b>
Ciud. Aut. de Buenos Aires	0.8	1.0	1.0	0.2	0.3	0.2	1.4	0.9	1.4	1.2	2.0	0.7	1.8	3.3	0.9
Buenos Aires	2.4	2.4	2.3	2.6	2.5	1.9	1.4	2.1	3.2	2.5	2.8	2.7	3.8	3.7	3.2
Catamarca	6.8	2.6	4.1	5.1	2.5	5.1	-	3.7	6.2	2.5	-	6.9	4.4	7.2	4.2
Córdoba	2.3	3.2	3.5	3.0	3.0	1.3	1.1	2.4	2.9	1.4	2.6	2.5	2.8	1.5	3.4
Corrientes	4.3	6.1	3.5	5.7	4.4	6.6	5.7	5.4	7.2	7.5	10.4	9.6	4.8	4.7	6.0
Chaco	9.9	12.6	16	5.8	13	13.2	7.7	15.9	7.8	8.1	7.0	5.2	12.8	6.3	8.2
Chubut	2.3	-	6.9	4.6	3.6	-	5.8	2.4	1.3	8.6	1.2	2.3	6.7	2.2	5.1
Entre Ríos	2.6	4.0	2.6	3.0	1.3	1.8	2.1	5.2	1.8	6.3	2.6	4.1	6.6	3.3	4.2
Formosa	14.1	10.7	17.2	9.9	16.4	16.1	17.7	13.9	16.6	13.5	11.1	16.4	10.7	13.3	11.5
Jujuy	7.3	10.3	15.7	13.6	13.1	10.2	7.3	19.7	10.9	15.5	13.1	8.5	16.5	4.8	10.0
La Pampa	3.5	7.0	3.5	-	1.8	5.4	1.8	7.5	5.7	5.2	-	1.8	3.7	11.2	7.3
La Rioja	1.5	6.5	4.5	3.0	1.6	4.9	4.7	3.4	11.1	16.9	13.6	15.0	9.6	13.0	4.6
Mendoza	7.2	4.9	6.2	4.3	2.5	8.6	6.8	3.9	7.2	3.8	3.9	4.8	3.4	3.9	2.6
Misiones	3.2	7.9	3.3	0.8	1.5	7.1	5.5	5.3	4.6	6.2	6.7	6.8	12.5	8.3	7.6
Neuquén	3.8	3.8	1.9	4.6	2.9	9.0	-	1.0	-	5.1	3.9	5.8	1.8	5.4	2.6
Río Negro	-	2.9	1.8	2.5	5.7	0.9	5.1	3.6	4.5	1.9	2.8	1.8	1.8	3.6	2.5
Salta	9.2	8.8	10.4	7.3	5.5	6.2	4.3	6.5	6.9	6.9	4.4	5.7	4.0	7.3	6.1
San Juan	6.7	8.6	5.5	11.1	8.6	9.4	9.9	8.7	6.1	4.9	4.7	3.5	6.4	7.0	0.7
San Luis	6.1	-	3.8	1.2	2.5	6.3	4.9	6.0	8.4	8.2	4.6	2.5	7.1	4.8	2.4
Santa Cruz	4.7	2.3	2.4	-	12.0	4.9	2.5	7.1	2.4	11.1	-	2.0	3.9	1.9	1.8
Santa Fe	3.6	3.6	5.3	4.9	4.4	3.8	4.4	4.7	4.9	3.5	3.6	3.1	4.0	3.2	3.3
Santiago del Estero	8.8	8.6	10.3	5.4	5.0	4.6	8.9	7.1	6.8	5.5	7.3	5.7	4.1	4.2	7.9
Tucumán	4.7	6.7	6.1	5.2	3.9	5.1	4.1	5.8	5.3	7.3	4.7	3.5	6.8	6.6	4.1
Tierra del Fuego	-	4.3	4.4	9.3	-	14.5	8.7	-	-	4.4	4.6	8.4	-	-	3.8

(-) No se registraron muertes maternas.

TABLA 42: DEFUNCIONES FETALES Y TASAS DE MORTALIDAD PERINATAL Y FETAL POR JURISDICCIÓN DE RESIDENCIA DE LA MADRE.  
REPÚBLICA ARGENTINA - AÑO 2008

JURISDICCIÓN DE RESIDENCIA DE LA MADRE	DEFUNCIONES FETALES			TASAS DE MORTALIDAD			RAZÓN DE MORTALIDAD FETAL (4)
	TOTAL	TARDÍAS (22 semanas y más)	DE 1000 GR. Y MÁS	PERINATAL  (1)	FETAL TOTAL (2)	FETAL POR PESO (3)	
<b>REPÚBLICA ARGENTINA</b>	<b>6,090</b>	<b>5,167</b>	<b>3,665</b>	<b>12.8</b>	<b>8.1</b>	<b>5.0</b>	<b>8.2</b>
Ciud. Aut. de Buenos Aires	205	197	154	7.5	4.5	3.4	4.5
Buenos Aires	1,925	1,777	1,288	11.8	6.8	4.6	6.9
Partidos del Aglom. GBA	1,126	1,065	788	10.8	5.6	4.0	5.6
Catamarca	44	36	27	13.1	6.1	3.8	6.1
Córdoba	388	377	258	12.4	6.6	4.5	6.7
Corrientes	194	182	149	18.8	9.6	7.5	9.7
Chaco	209	194	141	17.2	9.4	6.5	9.5
Chubut	61	58	40	11.1	6.1	4.1	6.2
Entre Ríos	194	178	128	15.4	8.9	5.9	9.0
Formosa	186	109	67	17.8	15.0	5.5	15.2
Jujuy	141	127	76	17.2	10.8	5.9	10.9
La Pampa	41	40	27	16.4	7.4	4.9	7.4
La Rioja	38	36	27	12.9	5.8	4.2	5.9
Mendoza	255	245	181	11.6	7.3	5.2	7.3
Misiones	243	229	175	15.6	9.7	7.1	9.7
Neuquén	84	70	51	9.5	7.2	4.4	7.3
Río Negro	81	78	58	12.2	6.8	4.9	6.8
Salta	225	184	141	13.3	8.5	5.4	8.6
San Juan	192	138	88	17.2	13.1	6.1	13.3
San Luis	69	62	33	14.7	8.1	3.9	8.2
Santa Cruz	33	31	22	10.4	5.8	3.9	5.8
Santa Fe	437	366	254	12.3	7.9	4.7	8.0
Santiago del Estero	105	86	67	9.7	5.9	3.8	5.9
Tucumán	632	284	161	17.3	21.0	5.5	21.5
Tierra del Fuego	17	17	10	10.6	6.4	3.8	6.5
Otros países	3	3	3				
Lugar no especificado	88	63	39				

NOTAS:

- (1) Es el cociente entre la suma de las defunciones fetales tardías más las defunciones de menores de 7 días, y la suma de las defunciones fetales tardías más los nacidos vivos, por mil.
- (2) Es el cociente entre las defunciones fetales totales y el total de nacidos (vivos y muertos), por mil.
- (3) Es el cociente entre las defunciones fetales de 1000 gramos y más y el total de nacidos (vivos y muertos) de 1000 grs y más, por mil.
- (4) Es el cociente entre las defunciones fetales totales y el total de nacidos vivos, por mil.

TABLA 43: DEFUNCIONES FETALES POR TIEMPO DE GESTACIÓN SEGÚN JURISDICCIÓN DE REGISTRO  
 REPÚBLICA ARGENTINA - AÑO 2008

JURISDICCIÓN DE REGISTRO	TOTAL	TIEMPO DE GESTACIÓN ( en semanas)				
		Menor a 22	22 a 36	37 a 41	42 y más	Sin espec.
<b>REPÚBLICA ARGENTINA</b>	<b>6,090</b>	<b>778</b>	<b>3,616</b>	<b>1,523</b>	<b>28</b>	<b>145</b>
Ciud. Aut. de Buenos Aires	487	13	323	134	1	16
Buenos Aires	1,701	57	1,098	451	7	88
Partidos del Aglom. GBA	1,206	36	783	335	6	46
Catamarca	56	9	30	16	0	1
Córdoba	395	8	285	98	1	3
Corrientes	193	5	112	67	2	7
Chaco	216	14	132	66	2	2
Chubut	62	3	42	17	0	0
Entre Ríos	195	14	131	48	0	2
Formosa	187	76	81	28	1	1
Jujuy	143	14	98	28	3	0
La Pampa	41	0	30	10	0	1
La Rioja	37	1	21	12	2	1
Mendoza	259	7	167	81	1	3
Misiones	244	8	155	74	1	6
Neuquén	84	14	52	18	0	0
Río Negro	80	2	52	25	0	1
Salta	223	34	107	72	3	7
San Juan	195	55	98	41	1	0
San Luis	67	7	48	12	0	0
Santa Cruz	31	2	20	9	0	0
Santa Fe	438	69	264	100	1	4
Santiago del Estero	79	1	44	31	2	1
Tucumán	661	365	215	80	0	1
Tierra del Fuego	16	0	11	5	0	0



TABLA 44: DEFUNCIONES FETALES SEGÚN EDAD GESTACIONAL, POR JURISDICCIÓN DE RESIDENCIA DE LA MADRE.  
REPÚBLICA ARGENTINA - AÑO 2008

JURISDICCIÓN DE RESIDENCIA DE LA MADRE	TOTAL	E D A D G E S T A C I O N A L (en semanas)							
		Menos de 22	22 a 24	25 a 27	28 a 31	32 a 36	37 a 41	42 y más	Sin espec.
<b>REPÚBLICA ARGENTINA</b>	<b>6,090</b>	<b>778</b>	<b>660</b>	<b>609</b>	<b>890</b>	<b>1,457</b>	<b>1,523</b>	<b>28</b>	<b>145</b>
Ciud. Aut. de Buenos Aires	205	7	11	25	40	59	61	1	1
Buenos Aires	1,925	57	204	200	313	539	514	7	91
Partidos del Aglom. GBA	1,126	22	108	114	193	329	317	4	39
Catamarca	44	8	2	2	7	9	16	0	0
Córdoba	388	8	48	40	68	121	99	1	3
Corrientes	194	5	11	21	29	52	67	2	7
Chaco	209	14	22	22	28	54	66	2	1
Chubut	61	3	7	7	9	18	17	0	0
Entre Ríos	194	14	21	24	33	53	47	0	2
Formosa	186	76	22	16	22	20	28	1	1
Jujuy	141	14	27	21	17	32	27	3	0
La Pampa	41	0	6	8	6	10	10	0	1
La Rioja	38	1	5	3	6	9	11	2	1
Mendoza	255	8	26	22	48	71	77	1	2
Misiones	243	8	25	21	41	67	74	1	6
Neuquén	84	14	8	7	13	23	19	0	0
Río Negro	81	2	12	7	10	24	25	0	1
Salta	225	34	16	24	21	48	72	3	7
San Juan	192	54	29	19	20	28	41	1	0
San Luis	69	7	11	14	12	12	13	0	0
Santa Cruz	33	2	2	3	8	8	10	0	0
Santa Fe	437	67	56	40	67	104	98	1	4
Santiago del Estero	105	17	7	8	14	23	32	2	2
Tucumán	632	347	72	42	38	55	77	0	1
Tierra del Fuego	17	0	4	3	1	4	5	0	0
Otros países	3	0	0	0	0	1	2	0	0
Lugar no especificado	88	11	6	10	19	13	15	0	14

TABLA 45: DEFUNCIONES FETALES SEGÚN INTERVALOS DE PESO, POR JURISDICCIÓN DE RESIDENCIA DE LA MADRE.  
REPÚBLICA ARGENTINA - AÑO 2008

JURISDICCIÓN DE RESIDENCIA DE LA MADRE	TOTAL	INTERVALOS DE PESO (en gramos)								
		Menos de 500	De 500 a 999	De 1000 a 1499	De 1500 a 1999	De 2000 a 2499	De 2500 a 2999	De 3000 a 3499	De 3500 y más	Sin espec.
<b>REPÚBLICA ARGENTINA</b>	<b>6,090</b>	<b>843</b>	<b>1,387</b>	<b>728</b>	<b>643</b>	<b>716</b>	<b>616</b>	<b>543</b>	<b>419</b>	<b>195</b>
Ciud. Aut. de Buenos Aires	205	6	40	31	34	25	31	20	13	5
Buenos Aires	1,925	66	468	254	236	254	231	165	148	103
Partidos del Aglom. GBA	1,126	25	273	152	147	164	137	96	92	40
Catamarca	44	6	10	4	5	5	8	1	4	1
Córdoba	388	11	109	46	36	54	43	41	38	10
Corrientes	194	7	34	23	26	36	25	26	13	4
Chaco	209	12	49	22	21	35	26	20	17	7
Chubut	61	2	18	7	5	11	7	6	4	1
Entre Ríos	194	15	49	36	19	27	19	16	11	2
Formosa	186	85	30	16	14	8	15	10	4	4
Jujuy	141	16	48	18	13	18	6	14	7	1
La Pampa	41	1	12	5	9	4	3	2	4	1
La Rioja	38	2	6	5	2	7	6	4	3	3
Mendoza	255	9	65	39	32	38	25	31	16	0
Misiones	243	7	53	44	32	34	21	28	16	8
Neuquén	84	15	17	8	14	7	9	4	9	1
Río Negro	81	6	14	8	13	12	11	9	5	3
Salta	225	35	42	24	19	19	28	32	19	7
San Juan	192	62	42	18	18	15	11	13	13	0
San Luis	69	9	27	11	7	2	1	7	5	0
Santa Cruz	33	2	9	4	3	5	2	2	6	0
Santa Fe	437	80	100	51	47	46	38	43	29	3
Santiago del Estero	105	17	18	12	6	12	14	11	12	3
Tucumán	632	360	103	31	25	31	26	31	17	8
Tierra del Fuego	17	2	5	2	1	4	2	1	0	0
Otros países	3	0	0	0	0	0	1	2	0	0
Lugar no especificado	88	10	19	9	6	7	7	4	6	20

TABLA 46: DEFUNCIONES FETALES SEGÚN EDAD GESTACIONAL E INTERVALOS DE PESO.  
 REPÚBLICA ARGENTINA - AÑO 2008

PESO AL NACER	TOTAL	EDAD GESTACIONAL (en semanas)							
		Menos de 22	22 a 24	25 a 27	28 a 31	32 a 36	37 a 41	42 y más	Sin espec.
<b>TOTAL</b>	<b>6,090</b>	<b>778</b>	<b>660</b>	<b>609</b>	<b>890</b>	<b>1,457</b>	<b>1,523</b>	<b>28</b>	<b>145</b>
Menos de 500 gramos	843	667	133	38	0	0	0	0	5
de 500 a 999 gramos	1,387	87	512	459	261	57	0	0	11
de 1000 a 1499 gramos	728	0	0	105	352	246	18	0	7
de 1500 a 1999 gramos	643	0	0	0	189	375	73	0	6
de 2000 a 2499 gramos	716	0	0	0	62	434	213	0	7
de 2500 a 2999 gramos	616	0	0	0	6	233	368	5	4
de 3000 a 3499 gramos	543	0	0	0	0	71	457	6	9
de 3500 gramos y más	419	0	0	0	0	22	376	16	5
Sin especificar	195	24	15	7	20	19	18	1	91

TABLA 47: DEFUNCIONES FETALES SEGÚN CONDICIÓN DEL FETO, POR JURISDICCIÓN DE RESIDENCIA DE LA MADRE. - REPÚBLICA ARGENTINA - AÑO 2008

JURISDICCIÓN DE RESIDENCIA DE LA MADRE	TOTAL	FETO MACERADO		
		Sí	No	Sin espec.
<b>REPÚBLICA ARGENTINA</b>	<b>6,090</b>	<b>3,137</b>	<b>2,189</b>	<b>764</b>
Ciud. Aut. de Buenos Aires	205	65	112	28
Buenos Aires	1,925	1,503	203	219
Partidos del Aglom. GBA	1,126	865	165	96
Catamarca	44	17	21	6
Córdoba	388	151	167	70
Corrientes	194	73	72	49
Chaco	209	95	98	16
Chubut	61	30	31	0
Entre Ríos	194	87	90	17
Formosa	186	63	119	4
Jujuy	141	61	78	2
La Pampa	41	24	16	1
La Rioja	38	12	25	1
Mendoza	255	134	119	2
Misiones	243	112	102	29
Neuquén	84	31	52	1
Río Negro	81	35	46	0
Salta	225	1	4	220
San Juan	192	60	131	1
San Luis	69	30	39	0
Santa Cruz	33	14	18	1
Santa Fe	437	185	228	24
Santiago del Estero	105	38	64	3
Tucumán	632	286	320	26
Tierra del Fuego	17	7	10	0
Otros Países	3	2	0	1
Lugar no especificado	88	21	24	43

TABLA 48 : DEFUNCIONES FETALES SEGÚN AGRUPAMIENTO DE CAUSAS DE MUERTE E INTERVALOS DE PESO.  
 REPÚBLICA ARGENTINA - AÑO 2008

AGRUPAMIENTO DE CAUSAS	TOTAL	INTERVALOS DE PESO (en gramos)								
		Menos de 500	De 500 a 999	De 1000 a 1499	De 1500 a 1999	De 2000 a 2499	De 2500 a 2999	De 3000 a 3499	De 3500 y más	Sin espec.
<b>TODAS LAS CAUSAS</b>	<b>6,090</b>	<b>843</b>	<b>1,387</b>	<b>728</b>	<b>643</b>	<b>716</b>	<b>616</b>	<b>543</b>	<b>419</b>	<b>195</b>
<b>Feto afectado por factores maternos y por complicaciones del embarazo, del trabajo de parto y del parto</b>	<b>2,050</b>	<b>149</b>	<b>469</b>	<b>248</b>	<b>260</b>	<b>284</b>	<b>236</b>	<b>206</b>	<b>145</b>	<b>53</b>
* Por condiciones maternas no necesariamente relac. con el embarazo presente	427	22	101	66	80	69	32	23	22	12
* Por complicaciones maternas del embarazo	234	70	82	24	13	12	7	7	6	13
* Por complicaciones placenta, cordón umbilical y membranas	1,351	56	282	152	162	199	191	170	112	27
* Por otras complicaciones del trabajo de parto y del parto	37	1	4	6	5	4	6	6	4	1
* Por influencias nocivas transmitidas a través de placenta	1	0	0	0	0	0	0	0	1	0
<b>Trastornos relacionados con la duración de la gestación y del crecimiento fetal</b>	<b>144</b>	<b>22</b>	<b>67</b>	<b>14</b>	<b>11</b>	<b>12</b>	<b>5</b>	<b>0</b>	<b>1</b>	<b>12</b>
* Retardo del crecimiento fetal y desnutrición fetal	113	14	51	13	10	11	5	0	0	9
-Trastornos relacionados con embarazo prolongado y sobrepeso al nacer	2	0	0	0	0	0	0	0	1	1
<b>Hipoxia intrauterina</b>	<b>1,315</b>	<b>31</b>	<b>306</b>	<b>197</b>	<b>147</b>	<b>171</b>	<b>163</b>	<b>128</b>	<b>132</b>	<b>40</b>
<b>Otras afecciones respiratorias del recién nacido</b>	<b>12</b>	<b>0</b>	<b>1</b>	<b>0</b>	<b>1</b>	<b>1</b>	<b>3</b>	<b>5</b>	<b>1</b>	<b>0</b>
<b>Sepsis bacteriana del recién nacido</b>	<b>3</b>	<b>0</b>	<b>1</b>	<b>0</b>	<b>0</b>	<b>0</b>	<b>1</b>	<b>0</b>	<b>1</b>	<b>0</b>
<b>Trastornos hemorrágicos y hematológicos del feto</b>	<b>24</b>	<b>2</b>	<b>5</b>	<b>1</b>	<b>3</b>	<b>2</b>	<b>1</b>	<b>4</b>	<b>3</b>	<b>3</b>
<b>Muerte fetal de causa no especificada</b>	<b>1,934</b>	<b>600</b>	<b>389</b>	<b>172</b>	<b>140</b>	<b>162</b>	<b>149</b>	<b>162</b>	<b>90</b>	<b>70</b>
<b>Resto de afecciones perinatales</b>	<b>306</b>	<b>20</b>	<b>55</b>	<b>45</b>	<b>36</b>	<b>40</b>	<b>32</b>	<b>32</b>	<b>37</b>	<b>9</b>
<b>Anencefalia y malformaciones congénitas similares</b>	<b>48</b>	<b>4</b>	<b>21</b>	<b>8</b>	<b>6</b>	<b>5</b>	<b>2</b>	<b>0</b>	<b>1</b>	<b>1</b>
<b>Hidrocefalo congénito y espina bífida</b>	<b>13</b>	<b>0</b>	<b>6</b>	<b>1</b>	<b>1</b>	<b>2</b>	<b>0</b>	<b>1</b>	<b>2</b>	<b>0</b>
<b>Otras malformaciones congénitas del sistema nervioso</b>	<b>4</b>	<b>1</b>	<b>1</b>	<b>0</b>	<b>0</b>	<b>1</b>	<b>1</b>	<b>0</b>	<b>0</b>	<b>0</b>
<b>Malformaciones congénitas del corazón</b>	<b>16</b>	<b>0</b>	<b>4</b>	<b>1</b>	<b>5</b>	<b>4</b>	<b>1</b>	<b>0</b>	<b>0</b>	<b>1</b>
<b>Síndrome de Down y otras anomalías cromosómicas</b>	<b>16</b>	<b>0</b>	<b>8</b>	<b>4</b>	<b>1</b>	<b>1</b>	<b>0</b>	<b>2</b>	<b>0</b>	<b>0</b>
<b>Otras malformaciones congénitas</b>	<b>190</b>	<b>12</b>	<b>49</b>	<b>34</b>	<b>32</b>	<b>31</b>	<b>21</b>	<b>2</b>	<b>6</b>	<b>3</b>
<b>Todas las demás causas</b>	<b>15</b>	<b>2</b>	<b>5</b>	<b>3</b>	<b>0</b>	<b>0</b>	<b>1</b>	<b>1</b>	<b>0</b>	<b>3</b>

# GRÁFICOS

**Tasa de Mortalidad Infantil (cada 1.000 nacidos vivos)  
según jurisdicción de residencia de la madre. República Argentina. Año 2008.**

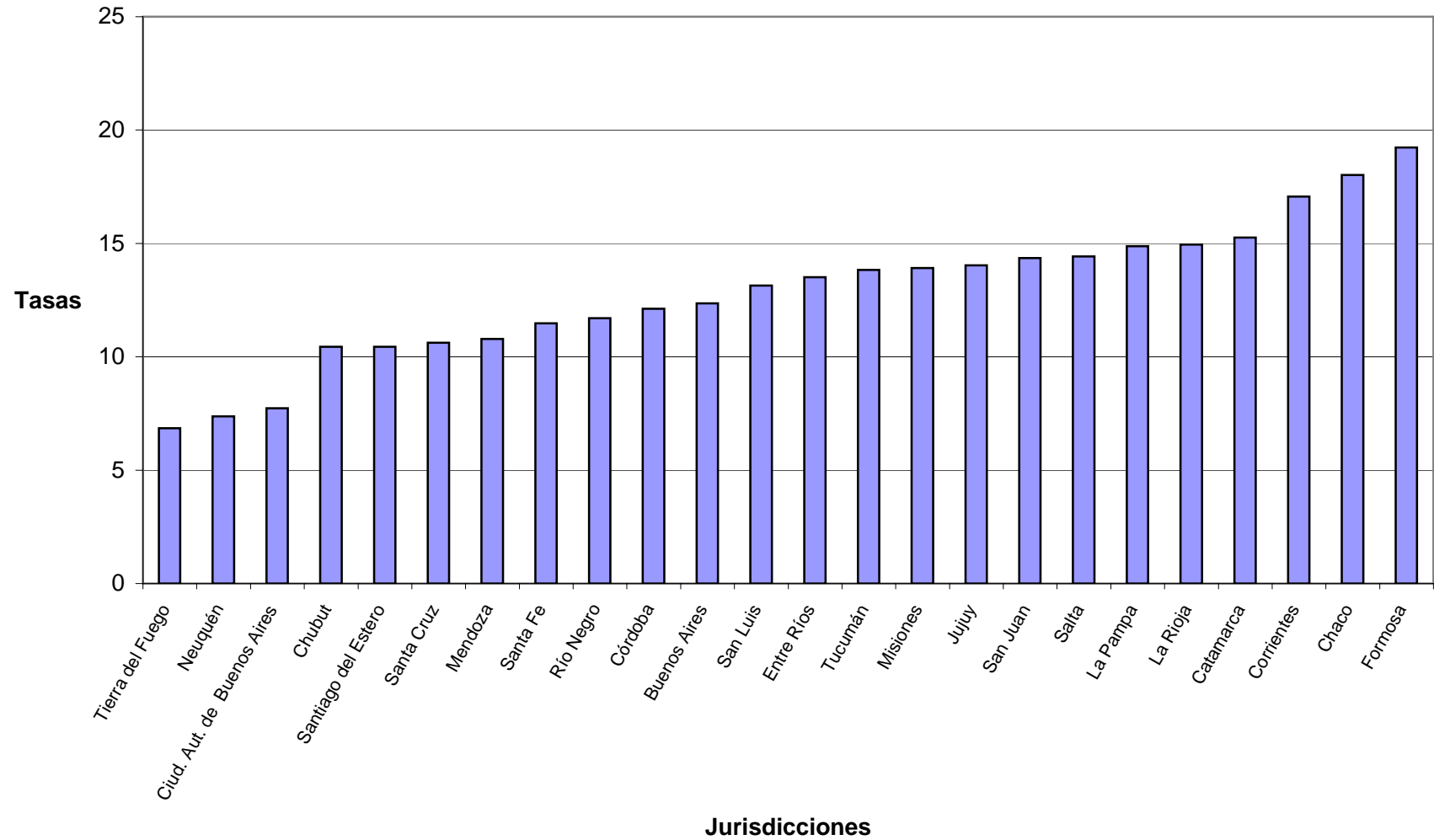

**Distribución de las muertes neonatales según criterios de reducibilidad.  
República Argentina. Año 2008.**

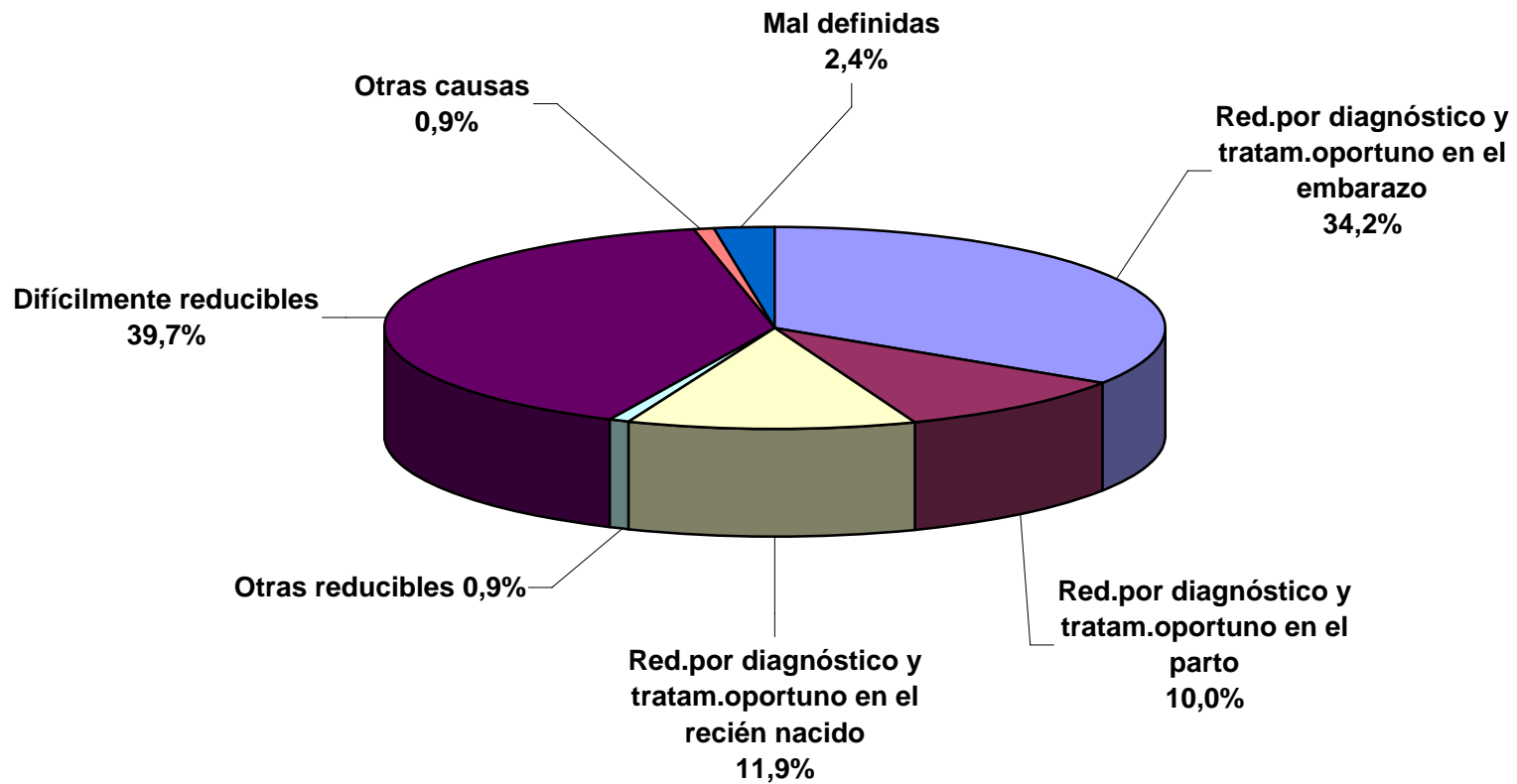



**Distribución de las muertes postneonatales según criterios de reducibilidad.  
República Argentina. Año 2008.**

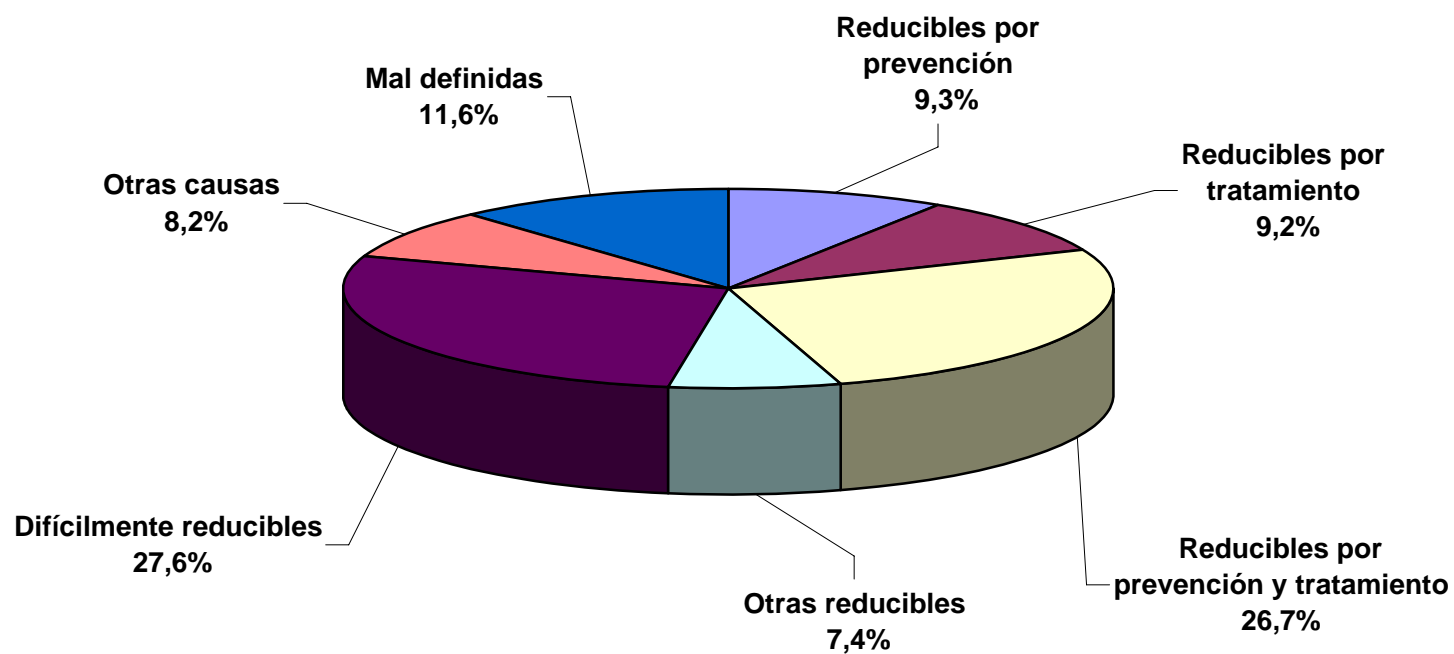

**Tasas de Mortalidad Infantil, Neonatal y Postneonatal (cada 1.000 nacidos vivos).  
República Argentina. Años 1980-2008.**

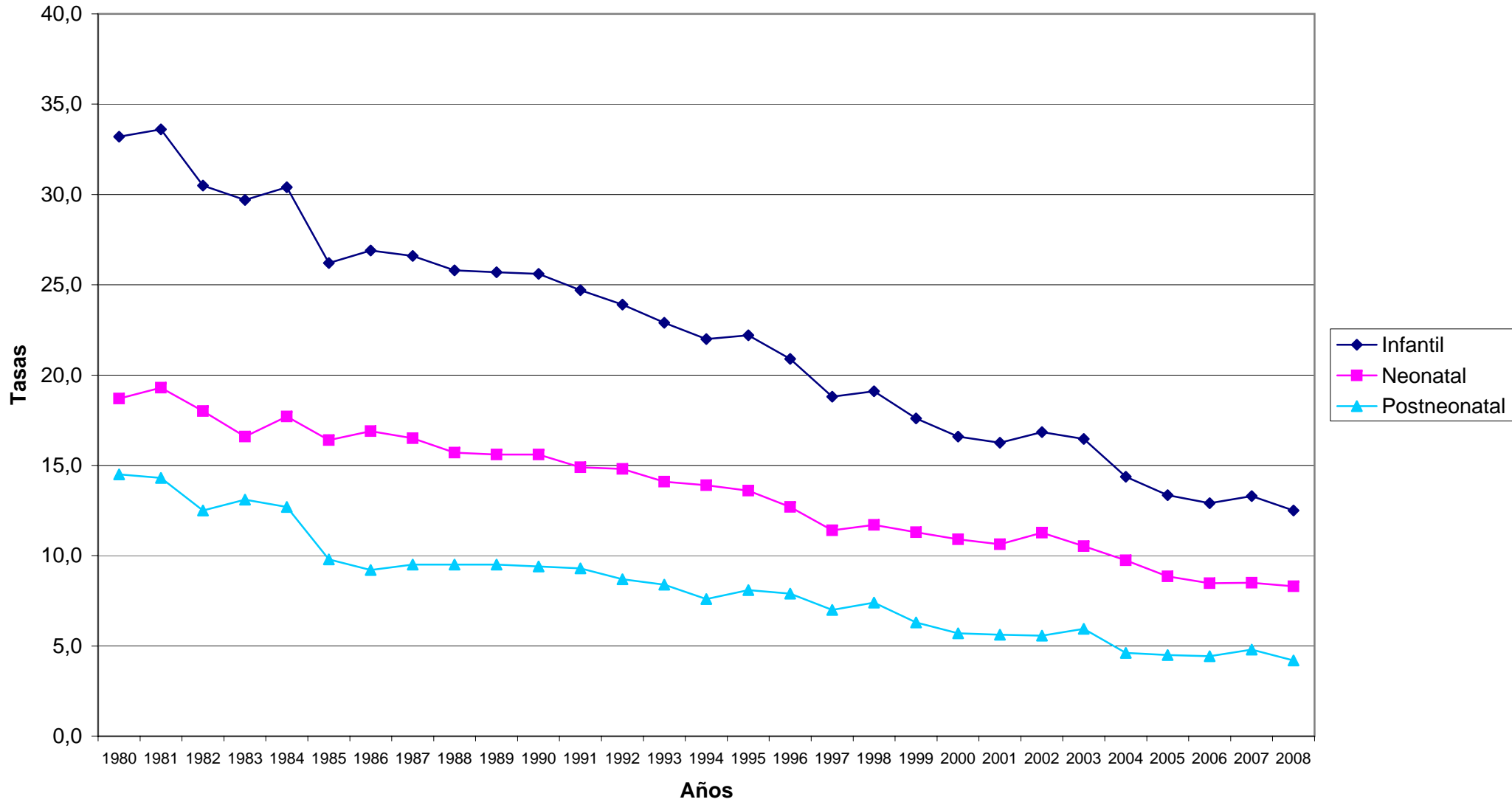

**Tasas de mortalidad materna (cada 10.000 nacidos vivos), según jurisdicción de residencia. República Argentina. Año 2008**

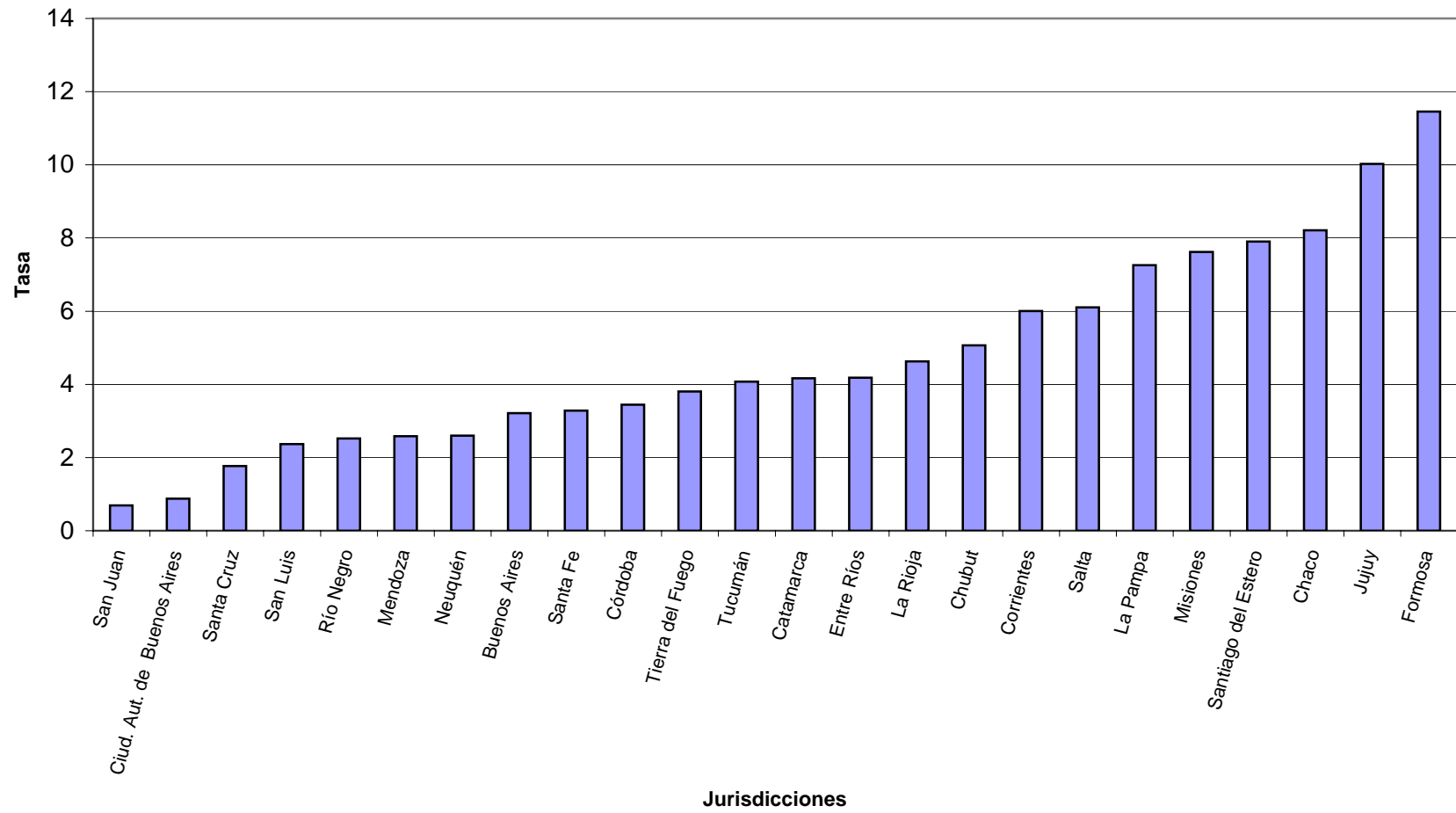

**Distribución de la mortalidad materna según grupos de causas.  
República Argentina. Año 2008**

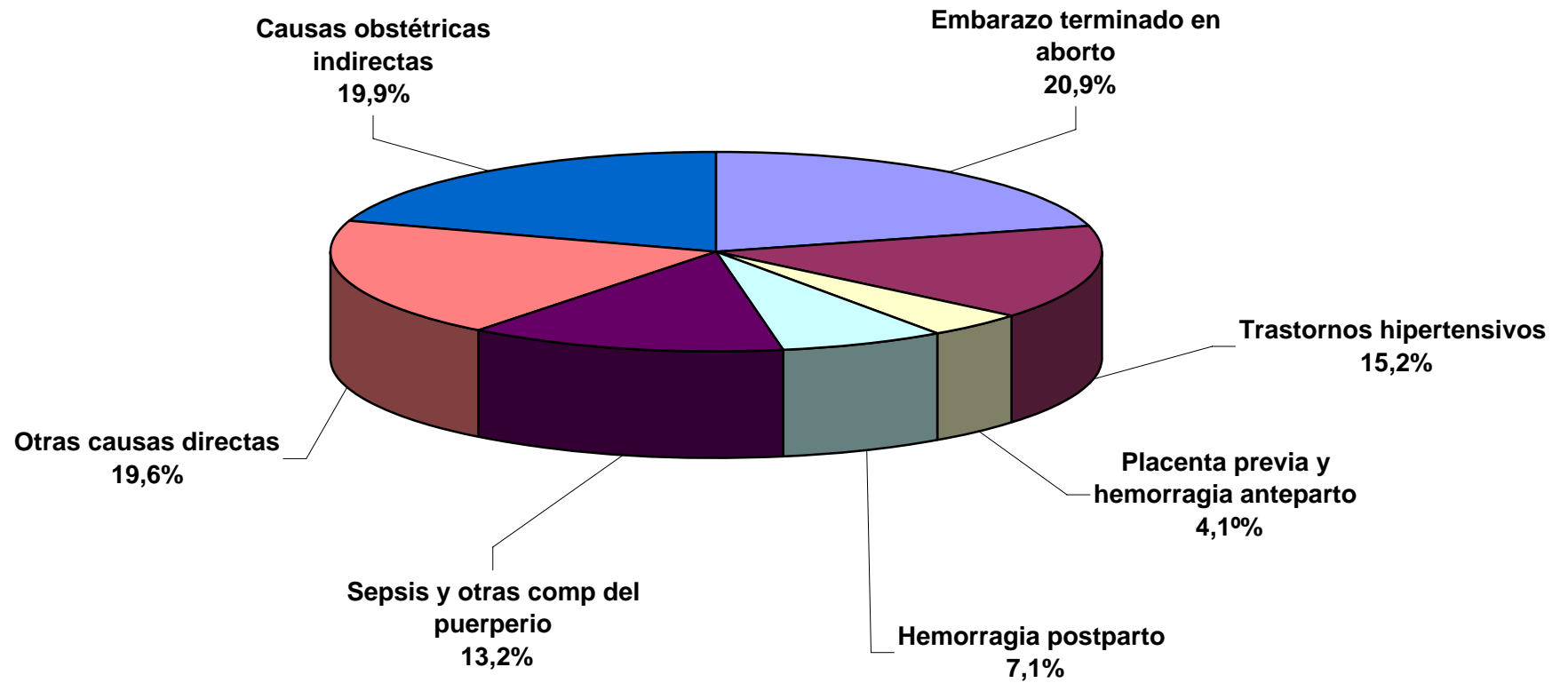

### Tasas de mortalidad materna cada 10.000 nacidos vivos República Argentina. Años 1980-2008

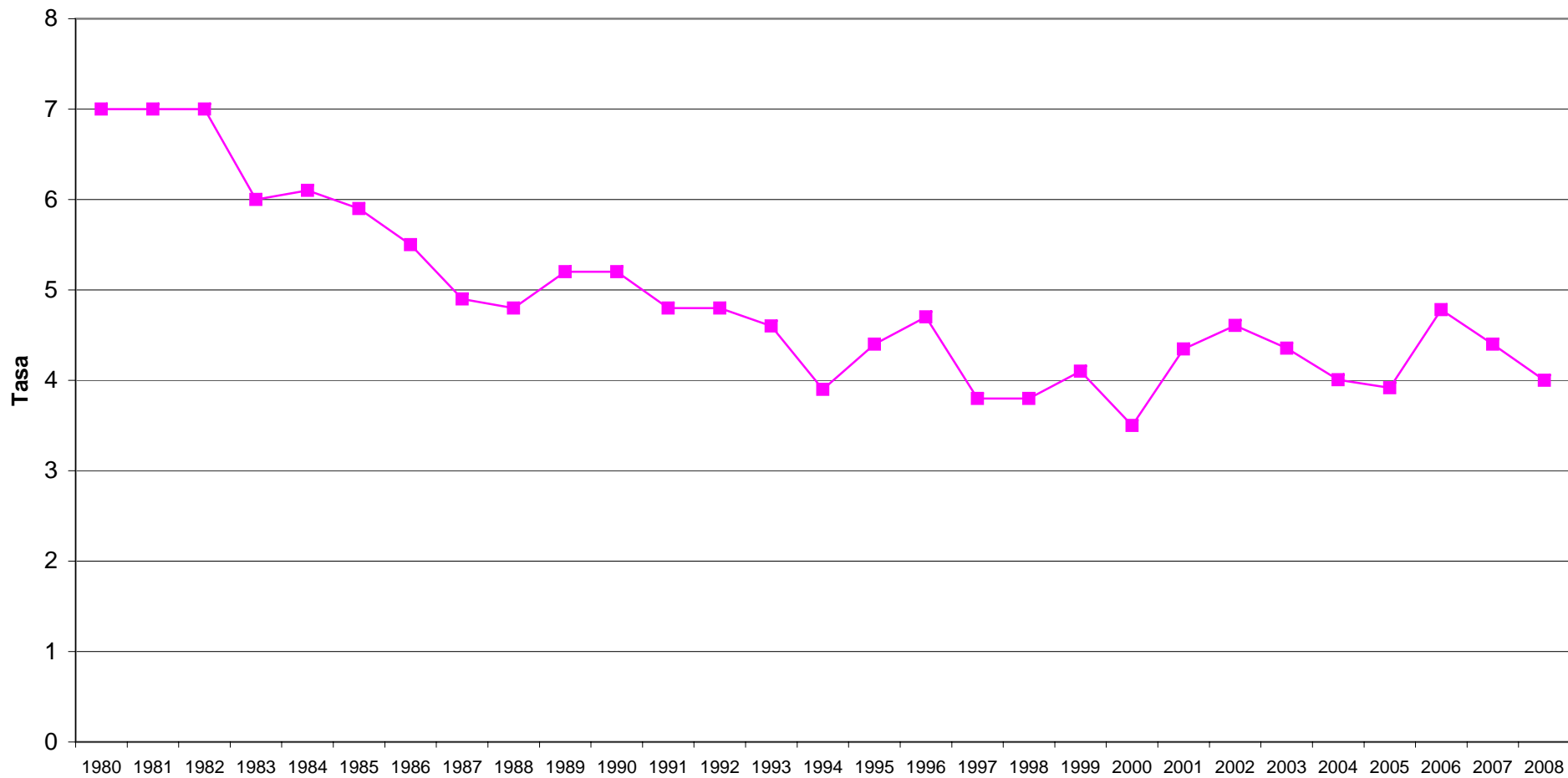

# ANEXO

POBLACIÓN SEGÚN SEXO Y GRUPOS QUINQUENALES DE EDAD ESTIMADA AL 30 DE JUNIO DE 2008 POR PROVINCIAS.

AMBOS SEXOS

PROVINCIAS	TOTAL	0 a 4	5 a 9	10 a 14	15 a 19	20 a 24	25 a 29	30 a 34	35 a 39	40 a 44	45 a 49	50 a 54	55 a 59	60 a 64	65 a 69	70 a 74	75 a 79	80 y más
<b>Total del país</b>	39.745.613	3.379.023	3.349.177	3.441.003	3.424.754	3.293.215	3.247.327	3.073.754	2.562.370	2.313.646	2.181.896	2.034.596	1.837.206	1.552.712	1.277.575	1.051.442	834.306	891.611
Ciud. Aut. Bs. As.	3.042.581	200.963	192.746	173.948	181.031	208.616	240.948	252.318	217.066	191.903	181.849	174.924	166.411	154.678	136.629	119.788	103.120	145.643
Buenos Aires	15.052.177	1.212.380	1.216.544	1.220.478	1.229.218	1.202.138	1.231.010	1.207.494	1.018.481	899.836	844.333	792.542	725.782	625.576	509.182	419.969	341.845	355.369
Córdoba	3.340.041	246.445	262.141	277.910	275.363	276.471	291.614	265.179	208.108	193.042	185.241	173.938	162.793	142.045	119.150	99.312	78.143	83.146
Corrientes	1.013.443	100.981	99.365	104.492	102.591	93.444	82.356	69.952	56.991	55.442	52.789	47.510	40.667	31.755	25.570	20.304	14.517	14.717
Chaco	1.052.185	104.483	104.236	117.147	111.804	99.258	84.868	71.663	59.138	56.791	54.695	49.023	40.018	30.190	24.579	19.725	13.833	10.734
Chubut	460.684	41.285	40.371	42.569	43.197	40.297	36.699	35.612	31.197	28.844	26.875	23.884	20.060	15.582	12.467	9.407	6.496	5.842
Entre Ríos	1.255.787	112.935	109.993	111.427	110.892	105.726	96.082	89.251	77.574	73.254	69.374	64.396	58.177	49.140	41.090	33.410	25.524	27.542
Formosa	539.883	57.960	54.455	62.363	61.215	50.604	40.050	34.531	30.250	29.545	27.546	24.101	19.757	14.833	11.993	9.257	6.249	5.174
Jujuy	679.975	70.797	66.660	71.756	68.471	61.949	56.101	50.799	41.919	36.557	32.855	29.726	25.652	20.391	16.481	12.766	9.104	7.991
La Pampa	333.550	26.875	26.323	28.316	29.859	27.976	24.570	24.062	21.668	20.632	19.346	17.958	16.124	14.056	11.833	9.425	7.081	7.446
La Rioja	341.207	31.617	31.153	35.730	34.231	29.855	29.883	27.839	21.943	19.648	17.757	15.641	13.274	10.149	7.916	6.098	4.448	4.025
Mendoza	1.729.660	154.800	145.611	151.216	153.872	147.395	140.706	130.279	106.873	94.549	90.291	88.158	82.051	69.307	55.874	44.890	36.144	37.644
Misiones	1.077.987	123.960	116.975	119.928	114.184	99.399	80.633	70.307	61.411	58.353	54.808	47.146	37.227	28.181	23.162	18.425	12.890	10.998
Neuquén	547.742	49.964	48.547	51.358	53.277	49.401	43.941	43.515	38.938	35.118	31.622	27.509	22.678	16.997	12.625	9.285	6.582	6.385
Río Negro	597.476	52.744	51.165	54.697	57.081	52.996	44.440	42.553	38.965	36.684	34.708	31.244	27.262	22.311	17.877	13.664	9.850	9.235
Salta	1.224.022	135.445	128.375	132.873	124.680	111.102	97.996	87.609	73.507	65.442	58.006	51.821	44.674	34.521	27.333	21.356	15.503	13.779
San Juan	695.640	68.821	65.670	65.438	62.625	58.205	55.078	52.786	44.123	37.914	35.458	33.612	31.145	25.844	20.109	15.435	11.837	11.540
San Luis	437.544	43.983	41.858	41.536	39.579	35.316	34.545	33.067	27.885	25.537	23.322	21.163	18.723	15.597	12.397	9.537	6.938	6.561
Santa Cruz	225.920	21.791	21.383	21.847	21.356	18.598	16.586	18.209	16.928	15.195	13.619	11.473	8.929	6.518	5.152	3.859	2.485	1.992
Santa Fe	3.242.551	251.154	249.614	261.121	271.488	274.322	275.050	247.526	198.217	186.504	181.815	171.821	157.065	135.514	116.130	99.036	79.017	87.157
Sgo. del Estero	865.546	77.817	85.184	97.528	91.922	79.621	71.473	63.766	51.607	44.844	41.661	38.408	33.572	26.302	21.615	17.089	12.238	10.899
Tucumán	1.475.384	137.563	139.382	145.233	136.943	126.891	133.045	116.301	85.924	77.511	75.417	74.030	65.310	48.455	37.215	30.636	23.855	21.673
Tierra del Fuego	126.212	12.261	11.924	12.507	12.588	10.476	8.884	10.054	9.540	9.616	9.256	6.839	4.580	2.949	1.957	1.312	832	637

FUENTE: INDEC, Dirección de Estadísticas Poblacionales, Programa Análisis Demográfico, datos inéditos.

POBLACIÓN SEGÚN SEXO Y GRUPOS QUINQUENALES DE EDAD ESTIMADA AL 30 DE JUNIO DE 2008, POR PROVINCIAS.

VARONES

PROVINCIAS	TOTAL	0 a 4	5 a 9	10 a 14	15 a 19	20 a 24	25 a 29	30 a 34	35 a 39	40 a 44	45 a 49	50 a 54	55 a 59	60 a 64	65 a 69	70 a 74	75 a 79	80 y más
<b>Total del país</b>	19.465.305	1.719.424	1.702.852	1.748.461	1.738.687	1.667.426	1.634.889	1.539.324	1.278.518	1.147.736	1.065.054	976.553	876.087	726.939	577.847	446.952	326.827	291.729
Ciud. Aut. Bs. As.	1.403.522	102.284	98.041	87.753	90.544	101.418	115.067	121.501	106.244	93.741	86.621	81.030	74.823	66.276	55.020	45.749	36.584	40.826
Buenos Aires	7.349.701	618.813	619.565	621.533	624.829	609.206	622.992	608.530	509.138	444.504	409.107	374.784	339.954	291.094	230.326	177.291	132.040	115.995
Catamarca	194.849	21.287	19.957	20.032	18.972	16.910	15.682	14.801	12.302	10.682	9.866	8.931	7.671	5.762	4.287	3.310	2.407	1.990
Córdoba	1.630.210	125.317	133.043	141.044	139.461	139.905	146.960	133.721	104.672	96.117	90.393	83.341	77.198	65.888	53.661	42.348	30.663	26.478
Corrientes	502.463	50.892	50.161	52.949	52.002	47.740	41.261	34.490	28.216	27.497	25.991	23.548	20.438	15.469	11.687	8.767	6.059	5.296
Chaco	525.961	53.128	53.131	59.575	57.034	50.597	42.717	35.529	29.172	28.234	27.259	24.482	20.368	14.910	11.340	8.588	5.746	4.151
Chubut	230.826	20.909	20.533	21.825	21.950	20.550	18.780	18.023	15.643	14.497	13.557	11.834	9.961	7.661	5.998	4.263	2.718	2.124
Entre Ríos	618.015	57.294	55.743	56.682	56.262	53.650	48.726	45.250	39.172	36.976	34.121	31.298	28.365	23.501	18.806	13.994	9.572	8.603
Formosa	271.893	29.421	27.753	31.824	31.124	25.693	20.202	16.939	14.784	14.865	13.897	12.157	10.112	7.540	5.993	4.428	2.901	2.260
Jujuy	337.355	36.196	33.957	36.396	34.655	31.266	28.103	25.185	20.901	17.997	15.720	14.118	12.330	9.706	7.821	5.833	3.999	3.172
La Pampa	166.623	13.672	13.313	14.434	15.218	14.269	12.693	12.360	10.948	10.397	9.804	9.102	8.049	6.941	5.686	4.286	2.952	2.499
La Rioja	171.592	15.984	15.808	18.168	17.305	15.145	15.181	14.101	11.174	9.988	8.986	7.916	6.698	5.036	3.770	2.723	1.979	1.630
Mendoza	847.377	78.620	73.842	76.989	78.439	74.747	71.092	65.134	52.399	45.804	43.198	41.787	38.759	32.331	25.644	19.844	14.946	13.802
Misiones	543.565	63.222	59.577	60.837	58.269	50.706	40.358	34.994	30.642	29.378	27.741	24.023	19.138	14.178	11.328	8.737	5.874	4.563
Neuquén	272.934	25.521	24.830	26.107	27.048	25.151	22.215	21.537	19.335	17.335	15.582	13.499	11.125	8.333	6.077	4.233	2.751	2.255
Río Negro	298.753	26.989	26.254	27.808	29.064	27.104	22.492	21.180	19.324	18.083	17.055	15.318	13.532	11.077	8.784	6.389	4.409	3.891
Salta	609.210	68.359	65.027	67.325	63.291	56.236	48.661	42.962	36.436	32.629	28.668	25.421	21.737	16.699	13.202	10.028	7.014	5.515
San Juan	343.143	34.880	33.396	33.134	31.862	29.555	27.958	26.684	21.893	18.751	17.066	15.833	14.775	12.160	9.114	6.722	4.953	4.407
San Luis	219.439	22.490	21.362	21.094	20.059	17.999	17.537	16.721	14.281	13.048	11.684	10.478	9.369	7.635	5.888	4.386	2.938	2.470
Santa Cruz	114.665	11.088	10.921	11.053	10.794	9.542	8.656	9.264	8.457	7.688	7.077	5.909	4.613	3.296	2.558	1.832	1.130	787
Santa Fe	1.581.598	127.856	126.855	132.553	137.697	139.339	139.389	124.835	99.301	93.085	89.063	82.939	75.289	63.271	52.253	41.464	29.777	26.632
Sgo. del Estero	437.213	39.387	43.080	49.529	46.864	41.114	36.740	32.174	26.319	22.974	20.994	19.463	17.343	13.243	10.400	7.869	5.368	4.352
Tucumán	730.165	69.624	70.624	73.494	69.568	64.139	66.847	58.451	43.064	38.548	36.669	35.738	32.015	23.394	17.263	13.262	9.687	7.778
Tierra del Fuego	64.233	6.191	6.079	6.323	6.376	5.445	4.580	4.958	4.701	4.918	4.935	3.604	2.425	1.538	941	606	360	253

FUENTE: INDEC, Dirección de Estadísticas Poblacionales, Programa Análisis Demográfico, datos inéditos.



POBLACIÓN SEGÚN SEXO Y GRUPOS QUINQUENALES DE EDAD ESTIMADA AL 30 DE JUNIO DE 2008, POR PROVINCIAS.

MUJERES

PROVINCIAS	TOTAL	0 a 4	5 a 9	10 a 14	15 a 19	20 a 24	25 a 29	30 a 34	35 a 39	40 a 44	45 a 49	50 a 54	55 a 59	60 a 64	65 a 69	70 a 74	75 a 79	80 y más
<b>Total del país</b>	20.280.308	1.659.599	1.646.325	1.692.542	1.686.067	1.625.789	1.612.438	1.534.430	1.283.852	1.165.910	1.116.842	1.058.043	961.119	825.773	699.728	604.490	507.479	599.882
Ciud. Aut. Bs. As.	1.639.059	98.679	94.705	86.195	90.487	107.198	125.881	130.817	110.822	98.162	95.228	93.894	91.588	88.402	81.609	74.039	66.536	104.817
Buenos Aires	7.702.476	593.567	596.979	598.945	604.389	592.932	608.018	598.964	509.343	455.332	435.226	417.758	385.828	334.482	278.856	242.678	209.805	239.374
Catamarca	193.567	20.712	19.545	19.553	18.315	16.249	15.087	14.281	11.815	10.203	9.387	8.798	7.604	6.059	4.952	4.147	3.368	3.492
Córdoba	1.709.831	121.128	129.098	136.866	135.902	136.566	144.654	131.458	103.436	96.925	94.848	90.597	85.595	76.157	65.489	56.964	47.480	56.668
Corrientes	510.980	50.089	49.204	51.543	50.589	45.704	41.095	35.462	28.775	27.945	26.798	23.962	20.229	16.286	13.883	11.537	8.458	9.421
Chaco	526.224	51.355	51.105	57.572	54.770	48.661	42.151	36.134	29.966	28.557	27.436	24.541	19.650	15.280	13.239	11.137	8.087	6.583
Chubut	229.858	20.376	19.838	20.744	21.247	19.747	17.919	17.589	15.554	14.347	13.318	12.050	10.099	7.921	6.469	5.144	3.778	3.718
Entre Ríos	637.772	55.641	54.250	54.745	54.630	52.076	47.356	44.001	38.402	36.278	35.253	33.098	29.812	25.639	22.284	19.416	15.952	18.939
Formosa	267.990	28.539	26.702	30.539	30.091	24.911	19.848	17.592	15.466	14.680	13.649	11.944	9.645	7.293	6.000	4.829	3.348	2.914
Jujuy	342.620	34.601	32.703	35.360	33.816	30.683	27.998	25.614	21.018	18.560	17.135	15.608	13.322	10.685	8.660	6.933	5.105	4.819
La Pampa	166.927	13.203	13.010	13.882	14.641	13.707	11.877	11.702	10.720	10.235	9.542	8.856	8.075	7.115	6.147	5.139	4.129	4.947
La Rioja	169.615	15.633	15.345	17.562	16.926	14.710	14.702	13.738	10.769	9.660	8.771	7.725	6.576	5.113	4.146	3.375	2.469	2.395
Mendoza	882.283	76.180	71.769	74.227	75.433	72.648	69.614	65.145	54.474	48.745	47.093	46.371	43.292	36.976	30.230	25.046	21.198	23.842
Misiones	534.422	60.738	57.398	59.091	55.915	48.693	40.275	35.313	30.769	28.975	27.067	23.123	18.089	14.003	11.834	9.688	7.016	6.435
Neuquén	274.808	24.443	23.717	25.251	26.229	24.250	21.726	21.978	19.603	17.783	16.040	14.010	11.553	8.664	6.548	5.052	3.831	4.130
Río Negro	298.723	25.755	24.911	26.889	28.017	25.892	21.948	21.373	19.641	18.601	17.653	15.926	13.730	11.234	9.093	7.275	5.441	5.344
Salta	614.812	67.086	63.348	65.548	61.389	54.866	49.335	44.647	37.071	32.813	29.338	26.400	22.937	17.822	14.131	11.328	8.489	8.264
San Juan	352.497	33.941	32.274	32.304	30.763	28.650	27.120	26.102	22.230	19.163	18.392	17.779	16.370	13.684	10.995	8.713	6.884	7.133
San Luis	218.105	21.493	20.496	20.442	19.520	17.317	17.008	16.346	13.604	12.489	11.638	10.685	9.354	7.962	6.509	5.151	4.000	4.091
Santa Cruz	111.255	10.703	10.462	10.794	10.562	9.056	7.930	8.945	8.471	7.507	6.542	5.564	4.316	3.222	2.594	2.027	1.355	1.205
Santa Fe	1.660.953	123.298	122.759	128.568	133.791	134.983	135.661	122.691	98.916	93.419	92.752	88.882	81.776	72.243	63.877	57.572	49.240	60.525
Sgo. del Estero	428.333	38.430	42.104	47.999	45.058	38.507	34.733	31.592	25.288	21.870	20.667	18.945	16.229	13.059	11.215	9.220	6.870	6.547
Tucumán	745.219	67.939	68.758	71.739	67.375	62.752	66.198	57.850	42.860	38.963	38.748	38.292	33.295	25.061	19.952	17.374	14.168	13.895
Tierra del Fuego	61.979	6.070	5.845	6.184	6.212	5.031	4.304	5.096	4.839	4.698	4.321	3.235	2.155	1.411	1.016	706	472	384

FUENTE: INDEC, Dirección de Estadísticas Poblacionales, Programa Análisis Demográfico, datos inéditos.

CANTIDAD Y PORCENTAJE DE DEFUNCIONES POR CAUSAS MAL DEFINIDAS SEGÚN JURISDICCIÓN DE OCURRENCIA Y GRUPOS DE EDAD  
 REPÚBLICA ARGENTINA - AÑO 2008

JURISDICCIÓN DE OCURRENCIA	DEFUNCIONES		PORCENTAJE DE DEFUNCIONES CON CAUSAS MAL DEFINIDAS						
	TODAS LAS CAUSAS	SUBT. MAL DEFINIDAS	Todas las edades	Menores de 15	De 15 a 29	De 30 a 44	De 45 a 59	De 60 a 74	De 75 y más años
<b>TOTAL PAÍS</b>	<b>302.133</b>	<b>24.721</b>	<b>8,2</b>	<b>5,8</b>	<b>4,4</b>	<b>6,7</b>	<b>7,5</b>	<b>7,7</b>	<b>9,1</b>
Ciud. Aut. de Buenos Aires	40.631	321	0,8	1,4	1,1	1,3	0,9	0,8	0,7
Buenos Aires	116.332	10.648	9,2	8,3	4,7	6,5	7,5	8,3	10,5
Catamarca	2.145	124	5,8	3,9	<b>5,6</b>	3,7	5,3	4,9	7,0
Córdoba	26.388	1.648	6,2	8,2	5,6	10,2	8,6	5,6	5,7
Corrientes	6.278	812	12,9	3,6	5,3	10,4	12,3	12,5	15,7
Chaco	6.712	803	12,0	5,7	6,4	8,8	9,9	12,1	15,3
Chubut	2.723	143	5,3	4,8	0,6	3,5	3,9	4,3	7,3
Entre Ríos	9.416	1.590	16,9	7,4	9,8	14,0	15,7	15,2	19,7
Formosa	2.903	167	5,8	5,2	3,5	4,8	4,6	4,1	8,0
Jujuy	3.686	447	12,1	3,9	4,7	8,4	11,4	10,9	16,2
La Pampa	2.343	106	4,5	<b>3,1</b>	<b>0,0</b>	<b>3,9</b>	3,7	3,4	5,7
La Rioja	1.858	242	13,0	9,5	<b>6,1</b>	<b>6,5</b>	9,8	13,8	15,7
Mendoza	12.161	367	3,0	0,4	2,2	1,7	1,4	2,7	3,9
Misiones	5.735	766	13,4	4,2	4,0	8,7	11,8	12,2	19,1
Neuquén	2.521	44	1,7	4,2	0,8	2,7	1,4	2,2	1,2
Río Negro	3.606	405	11,2	9,1	3,1	7,3	10,5	9,2	14,0
Salta	6.490	493	7,6	4,3	2,6	4,4	6,7	6,9	10,3
San Juan	4.446	72	1,6	1,5	2,5	2,4	1,2	1,0	2,0
San Luis	2.660	3	0,1	1,4	<b>0,0</b>	0,0	0,0	0,1	0,0
Santa Cruz	1.091	74	6,8	<b>4,6</b>	<b>1,5</b>	<b>3,5</b>	7,2	4,8	10,6
Santa Fe	28.076	3.344	11,9	8,5	4,0	11,8	12,9	11,9	12,4
Santiago del Estero	4.612	798	17,3	8,0	11,4	16,4	15,4	15,9	20,7
Tucumán	8.870	1.277	14,4	2,7	7,7	9,9	8,3	12,4	20,0
Tierra del Fuego	380	18	4,7	<b>12,5</b>	<b>0,0</b>	<b>2,3</b>	5,9	4,7	<b>3,5</b>

NOTAS:

- En el total país se incluyen las defunciones de jurisdicción de ocurrencia no especificada.
- En todas las edades se incluyen las defunciones de edad no especificada.
- El porcentaje en cursiva indica que el total de defunciones de ese grupo de edad es menor a 100 muertes

## ANEXO METODOLOGICO

## DEFINICIONES, CONCEPTOS E INDICADORES UTILIZADOS

### DEFINICIONES Y CONCEPTOS

#### Nacido vivo

Es la expulsión o extracción completa del cuerpo de la madre prescindiendo de la duración del embarazo, de un producto de la concepción que, después de tal separación, respire o manifieste cualquier otro signo de vida, tal como el latido del corazón, pulsaciones del cordón umbilical, o movimiento efectivo de músculos voluntarios, haya o no haya sido cortado el cordón umbilical y esté o no unida la placenta; cada producto de tal alumbramiento se considera nacido vivo. (1)

#### Matrimonio

Es la unión legal, conforme a derecho, de dos personas de sexo diferente. (1)

#### Defunción

Es la desaparición permanente de todo signo de vida, cualquiera que sea el tiempo transcurrido desde el nacimiento con vida (cesación post-natal de las funciones vitales sin posibilidad de resucitar). Por tanto, esta definición excluye las defunciones fetales. (4)

#### Defunción Fetal

Es la muerte ocurrida con anterioridad a la expulsión completa o extracción del cuerpo de la madre de un producto de la concepción, cualquiera que haya sido la duración del embarazo; la defunción se señala por el hecho de que, después de tal separación, el feto no respira ni muestra cualquier otro signo de vida, tal como el latido del corazón, la pulsación del cordón umbilical o el movimiento efectivo de músculos voluntarios. (4)

#### Momento de la defunción fetal

El momento de la muerte fetal hace referencia a si la defunción ocurrió antes del parto (anteparto) o durante el parto (intraparto). A partir del año 2001, por recomendaciones de expertos, esta información se solicita a través de la pregunta "El feto presentaba señales de maceración".

#### Lugar de residencia habitual

Es la localización geográfica o dirección donde reside habitualmente la persona de que se trate.

Este no necesita ser el mismo lugar en que aquella persona se encontraba en el momento en que ocurrió el hecho o su residencia legal. A los efectos de la tabulación, el lugar de residencia debe determinarse de la siguiente manera:

- para nacidos vivos: lugar de residencia de la madre en el momento del alumbramiento del nacido vivo;

- para defunciones fetales: lugar de residencia de la madre en el momento de la expulsión del feto muerto;

- para defunciones: en las de menores de un año, lugar de residencia de la madre en el momento de la muerte del niño (o la del niño si la madre ha muerto); y lugar de residencia del fallecido al morir para el resto de las edades. (1)

#### Lugar de ocurrencia

Es la localización geográfica o dirección donde ha ocurrido el nacimiento, la defunción, la defunción fetal, etc. (1)

#### Edad

Es el intervalo de tiempo estimado o calculado entre el día, mes y año del nacimiento, y el día, mes y año en que ocurre el hecho expresado en unidad solar de máxima amplitud que se haya completado, o sea, años para los adultos y niños; y meses, semanas, días, horas o minutos de vida, la unidad que sea más adecuada, para los niños de menos de un año de edad. (1)

#### Nivel de instrucción

Es el grado más alto completado, dentro del nivel más avanzado que se ha cursado, de acuerdo a las características del sistema educacional del país, considerando tanto los niveles primario, secundario, terciario y universitario del sistema educativo no reformado, como la categorización del sistema educativo reformado (ciclos de Educación General Básica y Polimodal).

### **Pertenencia o asociación a sistemas de atención de la salud**

Es la condición de afiliación a algún sistema de atención de la salud ( obra social, plan privado, mutual, plan o seguro público etc.)

A los efectos de la tabulación, la pertenencia o asociación a algún sistema de atención de la salud se determina de la siguiente manera:

- Para nacidos vivos y defunciones de menores de 1 año pertenencia o asociación de la madre a algún sistema de atención de la salud
- Para fallecidos de 1 año de edad o más pertenencia o asociación del fallecido a algún sistema de atención de la salud

Las categorías de pertenencia o asociación son:

- **Obra Social:** sistema de atención de la salud caracterizado por la afiliación obligatoria de todas las personas que trabajan en relación de dependencia.
- **Plan de salud privado o Mutual:** sistema de atención de la salud caracterizado por la adhesión o asociación voluntaria.
- **Plan o Seguro público:** sistema de cobertura organizado y financiado por el Estado Nacional y/o Provincial y/o Municipal para personas que no están afiliadas a algún sistema de atención de la salud.

### **Peso al nacer**

Es la primera medición del peso del feto o recién nacido hecha después del nacimiento. Dicho peso debe ser tomado preferentemente dentro de la primera hora de vida, antes de que ocurra la pérdida post-natal importante de peso. Se define como **Bajo peso al nacer** al inferior a 2.500 gramos (hasta 2.499 gramos inclusive) .

### **Tiempo de gestación**

La duración de la gestación se mide a partir del primer día del último período menstrual normal. La edad gestacional se expresa en días o en semanas completas.

- **Pretérmino:** menos de 37 semanas completas (menos de 259 días).
- **A término:** de 37 a 41 semanas completas (259 a 293 días).
- **Postérmino:** 42 semanas completas o más (294 días o más).

### **Número de orden de nacido vivo**

Es el número de orden del nacido vivo que está siendo registrado, en relación con todos los nacidos vivos anteriores que ha tenido la madre.

### **Situación conyugal de la madre**

Hace referencia a si la madre, al momento del nacimiento o de producirse la defunción de un menor de 14 años o la defunción fetal, se encontraba conviviendo en pareja o no, sin importar si la unión es con el padre biológico, pareja o compañero. (2)

### **Asistente o persona que atendió el nacimiento y el parto**

Es la persona que asistió a la madre en el parto de un nacido vivo o de un feto nacido muerto. Los datos deben recogerse de manera que permitan distinguir los nacimientos y las defunciones fetales según hayan sido asistidos por: médico, partera, comadre, sin atención, otros y sin especificar.

### **Local de ocurrencia**

Es el sitio donde ocurrió el hecho. A los efectos de la tabulación el local de ocurrencia debe determinarse de la siguiente manera:

- **Establecimiento de salud:** es el lugar donde se brinda asistencia médica y / u obstétrica; puede ser hospital, clínica, maternidad, centro asistencial, etc. A su vez también puede ser categorizado en público o de otra dependencia (privado, obra social, etc.).
- **Vivienda o domicilio particular:** cualquier otro domicilio no institucional, es decir, casa donde una persona vive o se hospeda.
- **Otro lugar:** si ocurrió en algún otro lugar. Ej. a bordo de un transporte, en la vía pública, en la cárcel, en el lugar de trabajo, etc.
- **Se ignora.** (2) (3)

### **Causa de defunción**

Son todas aquellas enfermedades, estados morbosos o lesiones que produjeron la muerte, o que contribuyeron a ella y las circunstancias del accidente o de la violencia que produjo dichas lesiones. (4)

### **Causa básica de la defunción**

Es a) la enfermedad o lesión que inició la cadena de acontecimientos patológicos que condujeron directamente a la muerte o b) las circunstancias del accidente o violencia que produjo la lesión fatal. (4)

### **Muerte materna**

Es la defunción de una mujer mientras está embarazada o dentro de los 42 días siguientes a la terminación del embarazo, independientemente de la duración y el sitio del embarazo, debido a cualquier causa relacionada con o agravada por el embarazo mismo o su atención pero no por causas accidentales o incidentales. (4)

La Clasificación Estadística Internacional de Enfermedades y Problemas Relacionados con la Salud - Décima Revisión (CIE-10) mantiene esta definición y propone la consideración de una nueva categoría: **muerte materna tardía**. Se define como tal a la muerte de una mujer por causas obstétricas directas o indirectas, ocurrida después de los 42 días pero antes de un año de la terminación del embarazo.

No obstante, a los fines de las comparaciones nacionales e internacionales, la tasa de mortalidad materna deberá ser calculada sin incluir las defunciones maternas tardías.

### **CONCEPTOS E INDICADORES UTILIZADOS**

Las estadísticas vitales proporcionan información referente a la dinámica de la población, y son ampliamente utilizadas para el cálculo de indicadores de gran importancia para el sector salud.

El **NIVEL de RIESGO** de la población se estima sobre la base de indicadores que miden variables socio-económico-culturales, biológicas y otras en las cuales ya se ha demostrado fuerte asociación con resultados deficitarios (muerte, enfermedad o secuelas). El concepto de riesgo es netamente probabilístico, ya que el alto o bajo riesgo se asocia con alta o baja posibilidad de que suceda un daño.

En salud materno infantil una serie de factores maternos se asocian frecuentemente con daño del niño (muerte o enfermedad). Conocerlos permite establecer medidas preventivas para el grupo que más lo necesite (Alto Riesgo) y de esta forma optimizar la distribución de los recursos disponibles, con los consiguientes mejores resultados, al contribuir a racionalizar la atención de la salud.

El **SISTEMA DE SALUD** hace referencia no sólo a la atención médica, sino también a todos los factores vinculados directa o indirectamente con problemas de la salud, como vivienda, saneamiento, accesibilidad a los sistemas de atención, alimentación, etc. Su evaluación no es una tarea sencilla, ya que la misma no puede ser expresada exclusivamente a través de los resultados, en la medida en que éstos están influenciados fuertemente por el nivel de riesgo de la población que se asiste.

Los **RESULTADOS** son función de las dos variables anteriores (Riesgo Poblacional y Sistema de Salud) y ellos pueden ser medidos a través del daño (muerte, enfermedad y/o secuela).

### **Lugar de residencia habitual**

Para el estudio de las variaciones de la natalidad y la mortalidad es fundamental clasificar los nacimientos y las defunciones, registrados en el país, de acuerdo con el lugar de residencia habitual. De esta manera cada provincia podrá:

- disponer del número efectivo de nacimientos y defunciones que acaecieron entre los residentes de esa jurisdicción, independientemente del lugar de ocurrencia. En las tabulaciones según lugar de ocurrencia influye la concentración de los servicios de salud en ciertas áreas geográficas;
- calcular el crecimiento vegetativo;
- vincular los datos con los de los censos de población y calcular las tasas para cada subdivisión geográfica sobre la base de la población correspondiente.

Para comparaciones entre zonas geográficas deberían emplearse únicamente las tabulaciones según lugar de residencia.

## Edad

El estudio de la estructura por edad reviste especial interés, dado que la fecundidad y la mortalidad, están estrechamente relacionadas con la edad de los individuos. Por esto la información sobre la edad es esencial para los estudios demográficos y los programas de salud. La tabulación de los nacidos vivos por edad de la madre permite, por ejemplo, el estudio de los diferenciales de fecundidad, el cálculo de tasas de reproducción, etc. La clasificación de las defunciones según edad y sexo proporciona la información básica para la construcción de las tablas de vida y las proyecciones de población. Al hacer referencia al concepto de riesgo, se podrá visualizar la importancia de la edad desde el punto de vista del sector salud.

## Natalidad

La **TASA BRUTA DE NATALIDAD** relaciona todos los nacimientos acaecidos en una población dada con la población total. Es un índice de la velocidad relativa con que aumenta la población mediante los nacimientos. Influyen sobre la natalidad factores tales como la composición por edad (cuanto más joven es la población mayor es la tasa de natalidad), el nivel socio-económico (a menor nivel mayor tasa de natalidad) y la fecundidad propiamente dicha, con los que se puede evaluar en forma indirecta el mayor riesgo de una población. En general las altas tasas de natalidad se acompañan de otros factores de riesgo.

La tasa bruta de natalidad sola no debe usarse para comparar el nivel de fecundidad de dos poblaciones, por cuanto no toma en cuenta las diferencias en la estructura de las mismas, especialmente con respecto a la composición por edad de la población femenina.

## TASA BRUTA DE NATALIDAD

$$\text{Tasa bruta anual de natalidad} = \frac{\text{Nro. de nacidos vivos registrados en la población de una zona geográfica dada durante un año dado}}{\text{Población total de la zona geográfica dada en mitad del mismo año}} \times 1000$$

Se consideran nacidos vivos registrados a los ocurridos en el año de registro y en el año inmediato anterior.

## Edad de la madre

La edad de la madre es un factor que se asocia fuertemente con el posible daño del niño (muerte o enfermedad). Esto ha sido estudiado en diferentes países y verificado para la Argentina en diferentes investigaciones. (5)

Este tipo de estudios, permite cuantificar los grupos de riesgo, o sea aquellos grupos que tengan mayor posibilidad de daño (Alto Riesgo) o menor (Bajo Riesgo). Este enfoque basado en el concepto de riesgo, tiene gran trascendencia desde el punto de vista sanitario y con miras a encararlo de esta forma, se adoptó en el estudio mencionado la clasificación propuesta por Buttler y Bonham en 1958 (6) y utilizada con éxito en numerosos estudios ulteriores. Las madres son categorizadas en tres niveles de riesgo en relación con su edad:

- ALTO RIESGO - Menos de 20 años.
- BAJO RIESGO - Entre 20 y 34 años.
- RIESGO INTERMEDIO - Mayores de 34 años.

Desde el punto de vista de la atención materno infantil se define como RIESGO a la mayor probabilidad de producirse DAÑO (muerte, enfermedad y/o secuela) en el período de referencia (en este caso el primer año de vida). La edad materna es un factor que se asocia significativamente con la posibilidad de daño del hijo (mortalidad) durante el primer año de vida y permite identificar y cuantificar dónde y de qué dimensión es el riesgo a que está sometido ese niño.

## Nivel de instrucción materno

El nivel de instrucción materno es un factor de riesgo para el hijo en cuanto a la probabilidad de sufrir un daño (muerte, enfermedad y/o secuela). Esta fuerte asociación está sustentada por numerosos trabajos y verificado en la Argentina en el estudio mencionado precedentemente.

En Principios y Recomendaciones para un Sistema de Estadísticas Vitales, las Naciones Unidas, a través de su Oficina de Estadística, recomienda categorizar el Nivel de Instrucción Materno en siete grupos: Analfabeta, Primaria Incompleta y Completa, Secundaria Incompleta y Completa y Terciaria o Universitaria Incompleta y Completa.

El mayor riesgo corresponde a los niños hijos de madres con bajo Nivel de Instrucción y el menor riesgo a los hijos de madres con alto Nivel de Instrucción.

### **Pertenencia o asociación a sistemas de atención de la salud**

La adhesión o asociación obligatoria o voluntaria a algún sistema de atención de la salud no indica “per se” cobertura real; sin embargo, establece mecanismos de accesibilidad a los servicios de salud.

Desde esta perspectiva, estar o no asociado a algún sistema de atención de la salud permite un corte dicotómico de la población afiliada y no afiliada en cuanto a cobertura y utilización de servicios de salud. Es también un indicador indirecto o “proxi” de condición socio-económica de la población y, por lo tanto, de caracterización de la misma según niveles de riesgo.

### **Peso al nacer**

La alta frecuencia de neonatos de **bajo peso al nacer** (menor a 2500 gramos), se observa en países o regiones en vías de desarrollo y su alta incidencia se acompaña frecuentemente con otros indicadores de riesgo elevado como todos los considerados anteriormente. Esta definición engloba al desnutrido fetal y al neonato de pretérmino, por lo que muchas veces las estrategias a seguir son en función de la distribución porcentual de cada uno de estos dos grupos.

La mejoría en la atención de la salud puede disminuir la morbimortalidad y las secuelas de este grupo de alto riesgo, pero no su incidencia, ya que ésta es producto del efecto de múltiples variables que dependen del desarrollo social y cuya erradicación necesita medidas estructurales, capaces de producir impacto pero a largo plazo.

### **Edad gestacional**

La edad gestacional es un parámetro de fundamental importancia al nacer, ya que a partir del mismo se toman innumerables medidas de atención y/o prevención del neonato. Está relacionada directamente con el grado de adaptación del niño a la vida extrauterina. A menor edad gestacional más difícil es adaptarse al medio ambiente: problemas de regulación térmica, de alimentación, mayor susceptibilidad a las infecciones, disturbios metabólicos, insuficiencias respiratorias, trastornos cardiocirculatorios que producen asfixias de diferente grado y otras complicaciones debidas exclusivamente al escaso tiempo de gestación.

Esta situación condiciona y hace que muchos de estos niños requieran cuidados intensivos para tratar de atenuar los efectos de la prematurez, evitar secuelas y disminuir la mortalidad que está en razón inversa al tiempo de gestación.

Si se utiliza esta variable asociada al peso al nacer, sirve para diagnosticar el estado de nutrición fetal.

El niño de pretérmino es aquél que nace antes de la 37 semana completa (cualquiera sea su peso). El nacido a término es el que nace entre la 37 y la 41 semana completa de gestación. El neonato de post-término nace en la 42 ó más semanas completas.

Deben tomarse con precaución los datos sobre edad gestacional por dos razones: el nivel de confiabilidad del dato y las limitaciones en cuanto a lo que puede brindar la atención médica para su modificación.

### **Número de orden de nacido vivo**

El primer hijo tiene mayor riesgo que el segundo y el tercero. A partir de éste, el riesgo aumenta en forma muy importante, al punto que la gran múltipara es considerada una madre de alto riesgo. Estas son más frecuentes en países o regiones con déficits socio-económicos y culturales, en los cuales no existen programas de control de la natalidad.

Esta gran multiparidad se ve en muchas regiones, aún en madres jóvenes, por lo que muchas veces no está asociada con la edad de la madre como podría esperarse. La importancia de este factor en el área materno-infantil, justifica su análisis a nivel del país y de las diferentes jurisdicciones.

Desde los trabajos de Ruth Puffer y Carlos Serrano, publicados a principios de la década del 70 (7), se observó que el orden de nacimiento podría considerarse como un factor de riesgo que se asociaba con determinado daño en el hijo.

### **Situación conyugal de la madre**

Los nacidos vivos se presentan también teniendo en cuenta la situación conyugal de la madre, referida a si convive en pareja (ya sea casada o en unión de hecho) o no convive en pareja.

Una información que señale la situación conyugal de la madre, categorizándola como con pareja estable o sin pareja estable, contribuye a definir el riesgo de una población materno infantil con mayor precisión que la filiación, definida como la condición de matrimonial o extramatrimonial del nacimiento.



### Local de ocurrencia y persona que atendió el parto

Para evaluar la utilización de los servicios y recursos de salud, resulta útil tener en cuenta el local de ocurrencia y la persona que asistió el parto. Estos datos permiten apreciar el nivel de institucionalización del mismo en las distintas jurisdicciones. Desde el punto de vista estrictamente sanitario, son importantes porque permiten evaluar las condiciones de riesgo en que ha acaecido el parto. El parto no institucional comprende los nacidos vivos acaecidos en domicilio o en otro lugar como la calle, a bordo de un vehículo, etc. Ello de por sí define una condición de alto riesgo.

### Causa de muerte

Las estadísticas de causa de muerte constituyen una de las herramientas más útiles para el conocimiento de los problemas de salud de una población y orientación de los programas.

"Desde el punto de vista de la prevención de la mortalidad, es importante cortar la cadena de acontecimientos o instituir la curación en un cierto punto. El objetivo más efectivo es prevenir que opere la causa precipitante.

"El problema de clasificar las causas de muerte, en estadísticas vitales, es relativamente simple cuando actúa una sola. Sin embargo, en muchos casos contribuyen a la muerte dos o más procesos patológicos. En tales casos ha sido la práctica tradicional seleccionar una de estas causas para ser tabulada. Para hacer uniformes la terminología y el procedimiento de selección de la causa de muerte para las tabulaciones primarias en la Sexta Conferencia Internacional para la Revisión Decenal, se acordó designar la causa que fuera a ser tabulada como la CAUSA BASICA DE DEFUNCION".(8)

La **TASA BRUTA DE MORTALIDAD** relaciona todas las muertes acaecidas en una población dada con la población total, midiendo así la disminución de la misma a causa de las muertes. Si bien es muy utilizada, ya que generalmente se dispone de los datos para su cálculo, deben adoptarse ciertos recaudos.

Dado que la mortalidad varía con la edad, la tasa bruta puede ser engañosa cuando las poblaciones que se comparan no tienen una composición similar según la edad y el sexo. Las poblaciones compuestas por una elevada proporción de personas de edad avanzada en las que la mortalidad es más alta, mostrarán naturalmente tasas brutas de mortalidad más elevadas que las de las poblaciones más jóvenes.

### TASA BRUTA DE MORTALIDAD

$$\text{Tasa bruta anual de mortalidad} = \frac{\text{Nro.de defunciones acaecidas en la población de una zona geográfica dada durante un año dado}}{\text{Población total de la zona geográfica dada en mitad del mismo año}} \times 1000$$

La **TASA ESPECIFICA DE MORTALIDAD SEGUN EDAD** expresa el riesgo de morir en cada uno de los grupos de edad elegidos para el cálculo. La especificación de la edad y el sexo elimina las diferencias que podrían deberse a las variaciones en la población con respecto a estas características. Dichas tasas pueden compararse entre una zona geográfica y otra y entre un período de tiempo y otro. Sin embargo, no deben dejarse de lado otras variables importantes que influyen sobre la mortalidad en ciertas edades como la escolaridad, la ocupación, etc.

### TASA ESPECIFICA DE MORTALIDAD SEGUN EDAD

$$\text{Tasa anual específica de mort. según edad} = \frac{\text{Nro.de defunciones acaecidas en un grupo de edad específica de la población de un área geográfica dada durante un año dado}}{\text{Población de ese grupo específico de edad del área geográfica dada durante el mismo año}} \times 1000$$

La **TASA ESPECIFICA DE MORTALIDAD SEGUN CAUSA** relaciona las defunciones provenientes de una causa específica con la población. Suministra un índice de la disminución de la población total por una causa determinada y es uno de los indicadores más utilizados para la evaluación de los programas de salud.

Es importante calcular esta tasa por edad y sexo, ya que las causas de muerte varían según estas características.

Dado que la causa de muerte certificada por el médico es uno de los datos que está sujeto a errores en cuanto a su declaración, cabe tomar precauciones en su uso, dependiendo su exactitud del tipo de certificación, de codificación y de los criterios de clasificación que se utilicen.

## Mortalidad Materna

La mortalidad materna constituye un importante problema de investigación, tanto en lo referente a las causas como a los distintos factores que influyen en la misma: la asistencia sanitaria de la madre, el saneamiento, la nutrición y las condiciones socio-económicas generales. Las defunciones maternas pueden subdividirse en dos grupos:

- **Defunciones obstétricas directas:** son las que resultan de complicaciones obstétricas del estado de gestación (embarazo, trabajo de parto y puerperio), de intervenciones, de omisiones, de tratamiento incorrecto, o de una cadena de acontecimientos originada en cualquiera de las circunstancias mencionadas;

- **Defunciones obstétricas indirectas:** son las que resultan de una enfermedad existente desde antes del embarazo o de una enfermedad que evoluciona durante el mismo, no debidas a causas obstétricas directas pero sí agravadas por los efectos fisiológicos del embarazo.

La mortalidad materna es frecuentemente subestimada debido a deficiencias en la certificación médica de la causa de muerte en el Informe Estadístico de Defunción, tanto en países desarrollados como en vías de desarrollo.

En tal sentido, la Dirección Nacional de Maternidad e Infancia junto con la Dirección de Estadísticas de Salud, llevó a cabo un estudio que confirmó la existencia de subregistro de causas maternas con información de 1985 (9) (10). Un estudio colaborativo multicéntrico realizado por el Ministerio de Salud y Ambiente (Comisión Nacional de Programas de Investigaciones Sanitarias – CONAPRIS -) permitió corroborar la existencia de subregistro de causas maternas, con información del año 2002, y comprobó que dicho subregistro había disminuido sensiblemente en comparación con los resultados del estudio basado en información de 1985 (11).

La **TASA DE MORTALIDAD MATERNA** refleja el riesgo de morir de las mujeres durante la gestación, el parto y el puerperio.

Se utiliza como denominador el número de nacidos vivos como una aproximación al número de mujeres expuestas a morir por causas relacionadas con el embarazo, el parto y el puerperio.

Si bien la Clasificación Estadística Internacional de Enfermedades y Problemas Relacionados con la Salud -Décima Revisión (CIE-10) incorpora la categoría de **muerte materna tardía**, a los fines de las comparaciones nacionales e internacionales, éstas no se incluyen en el numerador de la tasa de mortalidad materna.

## TASA DE MORTALIDAD MATERNA

$$\text{Tasa anual de mort. materna} = \frac{\text{Nro. de defunciones por causas maternas acaecidas en la población femenina de un área geográfica dada durante un año dado}}{\text{Nro. de nacidos vivos registrados en la población del área geográfica dada durante el mismo año}} \times 10000$$

Se consideran nacidos vivos registrados a los ocurridos en el año de registro y en el año inmediato anterior.

## Mortalidad Infantil

La mortalidad infantil comprende la mortalidad de menores de un año. Se llama mortalidad neonatal a la ocurrida en el transcurso de los primeros 27 días de vida y la expresión mortalidad post-neonatal designa la ocurrida desde el fin del período neonatal hasta la edad de un año.

Existen un conjunto de factores que influyen y determinan el nivel de la misma: biológicos, demográficos, socio-económicos, culturales, ambientales, de atención de la salud y geográficos.

La influencia de estos factores difiere según la edad de los menores de un año. En la mortalidad neonatal prevalecen aquéllos vinculados con las condiciones congénitas como con la atención de la salud (salud de la madre, control del embarazo, atención del parto y del niño durante los primeros días de vida). En la mortalidad post-neonatal tienen mayor impacto las condiciones ambientales y socio-económicas sobre la salud del niño.

Para su análisis, es necesario tener presente la influencia de la calidad de los datos en el valor de estos indicadores, particularmente en la mortalidad neonatal. Esto obedece a que, además del posible subregistro, podrían sumarse inconvenientes por la aplicación incorrecta de las definiciones de nacido vivo y de defunción fetal.

La **TASA DE MORTALIDAD INFANTIL** relaciona las defunciones de menores de un año acaecidas durante un año y el número de nacidos vivos registrados en el transcurso del mismo año.

Es considerada como uno de los indicadores más importantes para la planificación y programación de actividades en salud y, debido a su especial utilidad, es necesario calcular e interpretar correctamente sus valores. Uno de los errores más frecuentes es el que proviene de una incorrecta aplicación de la definición del hecho y de la inscripción del mismo. Existe una tendencia a inscribir como defunciones fetales a los niños que, aún habiendo nacido vivos, mueren inmediatamente. O sea, que podría haber una subinscripción de nacidos vivos y también de las defunciones infantiles, situación que influye en el cálculo de las tasas de mortalidad infantil. Otro factor a considerar es la omisión de registro del nacimiento y la defunción.

### TASA DE MORTALIDAD INFANTIL

$$\text{Tasa anual de mort. infantil} = \frac{\text{Nro. de muertes de menores de un año de edad acaecidas en la población de un área geográfica dada durante un año dado}}{\text{Nro. de nacidos vivos registrados en la población del área geográfica dada durante el mismo año}} \times 1000$$

Se consideran nacidos vivos registrados a los ocurridos en el año de registro y en el año inmediato anterior.

### Mortalidad Neonatal

La mortalidad neonatal forma parte de la mortalidad infantil, y ella es proporcionalmente mayor (mortalidad dura) cuanto más baja sea la tasa de mortalidad infantil, como se ve en países desarrollados o en poblaciones con buenas condiciones socio-económicas y culturales.

La mayoría de las causas de muerte son de **origen perinatal** y ello es más frecuente cuanto más precoz sea el fallecimiento como sucede en la Mortalidad Neonatal Precoz (entre 0 y 6 días de vida) en relación con la Mortalidad Neonatal Tardía (entre 7 y 27 días de vida).

Es una tasa cuyo numerador es el número de niños fallecidos en los primeros 27 días de vida extrauterina, durante un año dado, y el denominador el número de nacidos vivos registrados, en el mismo año, y expresada por cada 1000 nacidos vivos.

### TASA DE MORTALIDAD NEONATAL

$$\text{Tasa anual de mort. neonatal} = \frac{\text{Nro. de muertes de niños de menos de 28 días de edad acaecidas en la población de un área geográfica dada durante un año dado}}{\text{Nro. de nacidos vivos registrados en la población del área geográfica dada durante el mismo año}} \times 1000$$

Se consideran nacidos vivos registrados a los ocurridos en el año de registro y en el año inmediato anterior.

### Mortalidad Post-Neonatal

La mortalidad post-neonatal forma parte de la mortalidad infantil, y ella es proporcionalmente mayor (mortalidad blanda) cuanto más alta sea la tasa de mortalidad infantil, como se observa en países en vías de desarrollo o en poblaciones con malas condiciones socio-económicas y culturales.

La mayoría de las causas de muerte se deben a problemas provenientes del medio ambiente y ello es más frecuente cuanto más se aleja la muerte del momento del nacimiento (infecciones, diarreas, deshidratación, trastornos respiratorios agudos, etc.).

Se debe recordar que muchos neonatos de alto riesgo (de pretérmino, bajo peso, etc.) aún sobreviviendo al período neonatal, quedan con déficit para afrontar las condiciones desfavorables del medio ambiente y fallecen durante el período post-neonatal. A su vez, es poco frecuente que los nacidos de bajo riesgo (a término, con peso adecuado, sin malformaciones, etc.) fallezcan en el período neonatal, pero no así en el período post-neonatal si las condiciones del medio son desfavorables.

De ahí la importancia de conocer el momento de la muerte que, junto a otras variables, facilita el diagnóstico de situación de una determinada provincia, región o país.

Es una tasa cuyo numerador es el número de niños fallecidos entre los 28 y los 365 días de vida extrauterina, durante un año dado, y el denominador el número de nacidos vivos registrados, en el mismo año, y expresada por cada 1000 nacidos vivos.

## TASA DE MORTALIDAD POST-NEONATAL

$$\text{Tasa anual de mort. post-neon.} = \frac{\text{Nro. de muertes de niños de 28 días a menos de un año de edad acaecidas en la población de un área geográfica dada durante un año dado}}{\text{Nro. de nacidos vivos registrados en la población del área geográfica dada durante el mismo año}} \times 1000$$

Se consideran nacidos vivos registrados a los ocurridos en el año de registro y en el año inmediato anterior.

### Mortalidad Infantil según criterios de reducibilidad

La clasificación de las causas de muerte según "Criterios de Reducibilidad" tiene como objeto detectar problemas, sustentar la toma de decisiones y guiar las actividades, de forma tal que faciliten la instrumentación de medidas correctivas adecuadas.

En la Argentina esta clasificación comenzó a usarse a partir de 1985. Esto permitió que los datos elaborados de esta forma pudieran ser utilizados para orientar las acciones sectoriales en el área materno infantil, en función del riesgo, guiar la normatización de las patologías prevalentes en el medio y sustentar la planificación y programación de actividades y servicios. (12)

En 1996 el agrupamiento de causas de muertes infantiles vigente fue revisado y reformulado, considerando las innovaciones tecnológicas y científicas y los cambios en las modalidades de atención ocurridos desde 1985, utilizándose en esta publicación la nueva versión (13).

Se definen diferentes causas de muerte para el período neonatal (0 a 27 días de vida) y para el período post-neonatal (28 a 365 días). Dos grandes grupos de causas integran esta clasificación: **reducibles** (que incluye las defunciones cuya frecuencia podría disminuirse, en función del conocimiento científico actual y por distintas acciones desarrolladas, fundamentalmente a través de los servicios de salud) y **difícilmente reducibles** (que incluye las defunciones que en la actualidad no son reducibles).

La asignación de códigos a los distintos agrupamientos de causas de muerte según criterios de reducibilidad, ha experimentado un ajuste en el año 2000. En efecto, en el mencionado año, y con información del año 1999, se reasignaron tres categorías de

cuatro caracteres de la CIE-10, que correspondían a "otras causas", a algunas categorías de causas reducibles.

### Mortalidad Fetal

En 1950 la Organización Mundial de la Salud definió la muerte fetal como "la muerte antes de la expulsión completa de su madre de un producto de la gestación, independientemente de la duración del embarazo; ... el feto no respira o muestra algún otro signo de vida..." Asimismo, recomendó que la muerte fetal sea clasificada como precoz (<20 semanas completas de gestación desde la fecha de la última menstruación), intermedia (20 a menos de 28 semanas), tardía (28 semanas completas o más), o no clasificable.

En 1975 se revisa nuevamente la definición y se adopta la que continúa vigente hasta la actualidad.

En la Clasificación Estadística Internacional de Enfermedades y Problemas Relacionados con la Salud - Décima Revisión (CIE-10) (Volumen 1), se expresa que la Conferencia Internacional para la Décima Revisión "estuvo de acuerdo en que era aconsejable conservar las definiciones de nacido vivo y muerte fetal tal como aparecen en la Novena Revisión". También se establece que el período perinatal se inicia en la semana 22ª de gestación (cuando el peso del feto es normalmente de 500 gramos) y termina cuando se completan siete días después del nacimiento.

Con esta nueva conceptualización, queda establecido que se considerarán muertes fetales tardías o "mortinatos" aquéllas que se producen a partir de la 22ª semana de gestación.

La mortalidad fetal está altamente concentrada en el extremo inferior de la distribución de peso. Si bien la mayoría de estos casos (vivos y muertos) son partos pretérmino, el peso al nacer es el camino final crucial en la cadena causal fatal (Susser M., Marolla F.M., and Fleiss J.: Birthweight, fetal age and perinatal mortality. Am.J.Epidemiol. 96:197-204, 1972). A medida que el peso se aleja de un nivel óptimo de sobrevida, el riesgo de muerte aumenta en forma exponencial (Karn and Penrose 1951; Shah and Abbey 1971; Susser et al. 1972; Wilcox and Russell 1983 b, c). En general, el pronóstico de sobrevida como feto o neonato es peor cuanto más lento sea el crecimiento. Cuanto menor sea el peso logrado a una edad gestacional dada, mayor es la probabilidad de morir.

Desde el punto de vista obstétrico, las acciones para prevenir la mortalidad fetal están dirigidas sólo a los factores de riesgo postconcepcionales, ya que el obstetra actúa desde el momento en el que la mujer entra al sistema de cuidados prenatales. Desde la perspectiva de la salud pública y de la investigación epidemiológica, las acciones están dirigidas, además, a los factores de riesgo preconcepcionales.

Las muertes fetales son producidas por varios factores cuyos pesos relativos aún se ignoran. Sin duda éstos serán diferentes entre países desarrollados y los menos desarrollados. Estas diferencias deben medirse con el riesgo atribuible, ya que el riesgo relativo no permite evidenciarlas.

### RAZON DE MORTALIDAD FETAL

$$\text{Razón de mortalidad fetal} = \frac{\text{Nro. de muertes fetales}}{\text{Nro. de nacidos vivos registrados}} \times 1000$$

Se consideran nacidos vivos registrados a los ocurridos en el año de registro y en el año inmediato anterior.

### TASA DE MORTALIDAD FETAL

$$\text{Tasa de mortalidad fetal} = \frac{\text{Nro. de muertes fetales}}{\text{Nro. de nacidos totales (vivos y muertos)}} \times 1000$$

Se consideran nacidos vivos registrados a los ocurridos en el año de registro y en el año inmediato anterior.

### Mortalidad perinatal

La Clasificación Estadística Internacional de Enfermedades y Problemas Relacionados con la Salud - Décima Revisión (CIE-10) estableció definitivamente que el período perinatal comienza cuando se completa la 22ª semana de gestación (cuando el peso del feto es normalmente de 500 gramos) y finaliza cuando se completan los siete días posteriores al nacimiento.

### TASA DE MORTALIDAD PERINATAL

$$\text{Tasa de mortal. perinatal} = \frac{\text{Nro.de muertes fetales tardías más Nro.de defunciones de menores de siete días}}{\text{Nro.de muertes fetales tardías más Nro.de nacidos vivos registrados}} \times 1000$$

Se consideran nacidos vivos registrados a los ocurridos en el año de registro y en el año inmediato anterior.

En las sociedades con menor desarrollo socio-económico, el control prenatal tendría mayor impacto que la educación materna; la asistencia hospitalaria de los partos mejora significativamente la mortalidad neonatal, pero este efecto se atenúa debajo de los 1500 gramos.

El efecto del peso sobre la mortalidad se prolonga más allá de la etapa fetal y alcanza la etapa neonatal, período en el que continúa la vulnerabilidad y se producen muertes por infecciones varias.

## Referencias Bibliográficas

1- NACIONES UNIDAS - DEPARTAMENTO DE ASUNTOS ECONOMICOS Y SOCIALES – DIVISION ESTADISTICAS: "Principios y Recomendaciones para un Sistema de Estadísticas Vitales" – Revisión 2. ST/ESA/STAT/SER.M/19/Rev.2. Nueva York, EE.UU, 2001.

2- MINISTERIO DE SALUD - DIRECCION DE ESTADISTICA E INFORMACION DE SALUD – PROGRAMA NACIONAL DE ESTADISTICAS DE SALUD: "Modelos de Formularios e Instructivos del Sistema de Estadísticas Vitales". Buenos Aires, Argentina, enero 2000.

3- MINISTERIO DE SALUD Y ACCION SOCIAL – SUBSECRETARIA DE SALUD – DIRECCION DE ESTADISTICAS DE SALUD: "Manual de Adiestramiento de Agentes de Registros Civiles". Estadísticas Vitales y de Salud. Material de Enseñanza. Serie 9, Nro. 2. Buenos Aires, Argentina, 1984.

4- ORGANIZACION PANAMERICANA DE LA SALUD - OFICINA SANITARIA PANAMERICANA - OFICINA REGIONAL DE LA ORGANIZACION MUNDIAL DE LA SALUD: "Clasificación Internacional de Enfermedades y Problemas Relacionados con la Salud" - Décima Revisión, 1992. Publicación Científica Nro.554. Organización Panamericana de la Salud. Washington, D.C., EE.UU., 1995.

5- MINISTERIO DE SALUD Y ACCION SOCIAL - SECRETARIA DE SALUD - PROGRAMA NACIONAL DE ESTADISTICAS DE SALUD: "Situación Sanitaria de los Menores de 1 año". Serie 10, Nro.5. Buenos Aires, Argentina, diciembre 1992.

6- BUTTLER N.R. Y BONHAM D.G.: "Perinatal Mortality: The First Report of the 1958. British Perinatal Mortality Survey". Edimburgo, Livingston, 1963.

7- PUFFER R., SERRANO C.: "El Peso al Nacer, la Edad Materna y el Orden de Nacimiento. Tres importantes determinantes de la Mortalidad Infantil". OPS/OMS. Publ.Cient. 724-1975; 1-46.

8- NACIONES UNIDAS - DEPARTAMENTO DE ASUNTOS ECONOMICOS Y SOCIALES – DIVISION ESTADISTICAS: "Principios y Recomendaciones para un Sistema de Estadísticas Vitales"– Revisión 2. ST/ESA/STAT/SER.M/19/Rev.2. Nueva York, EE.UU, 2001.

9- MINISTERIO DE SALUD Y ACCION SOCIAL - SECRETARIA DE SALUD - PROGRAMA NACIONAL DE ESTADISTICAS DE SALUD: "La Mortalidad Materna en la Argentina". Serie 8, Nro.4. Buenos Aires, Argentina, julio 1987.

10- MINISTERIO DE SALUD Y ACCION SOCIAL - SECRETARIA DE SALUD - PROGRAMA NACIONAL DE ESTADISTICAS DE SALUD: "Mortalidad Materna en áreas seleccionadas". Serie 8, Nro.13. Buenos Aires, Argentina, enero 1992.

11- MINISTERIO DE SALUD Y AMBIENTE – COMISION NACIONAL DE PROGRAMAS DE INVESTIGACIONES SANITARIAS - CEDES: "Para que cada muerte materna importe". Buenos Aires, Argentina, setiembre 2004.

12- MINISTERIO DE SALUD Y ACCION SOCIAL - SECRETARIA DE SALUD - PROGRAMA NACIONAL DE ESTADISTICAS DE SALUD: "Agrupamiento de Causas de Muerte de Menores de un año basado en la aplicación de Criterios de Evitabilidad, 1979 - 1980 - 1981". Boletín Nro.50. Buenos Aires,Argentina, julio 1985.

13- MINISTERIO DE SALUD Y ACCION SOCIAL - DIRECCION DE ESTADISTICAS DE SALUD - COMISION NACIONAL DE CLASIFICACION DE ENFERMEDADES - DIRECCION DE MATERNIDAD E INFANCIA: "Taller Grupo de Expertos para la revisión de la clasificación usada en la Argentina sobre Mortalidad Infantil según Criterios de Evitabilidad". Serie 3, Nro.30. Buenos Aires, Argentina, julio 1996

LISTA DE MORTALIDAD SEGUN CAUSAS SELECCIONADAS

DENOMINACION DE LOS GRUPOS DE CAUSAS DE DEFUNCION	CODIGOS CIE-10
<p><b>1. Enfermedades infecciosas y parasitarias</b>                      Enfermedades infecciosas intestinales                      Tuberculosis inclusive secuelas                      Tétanos                      Septicemias                      Infección meningocócica                      Meningitis viral                      Sarampión                      Rubéola                      Hepatitis viral                      Enfermedad por virus de la inmunodeficiencia humana (VIH)                      Tripanosomiasis (Enfermedad de Chagas)                      Las demás enfermedades infecciosas y parasitarias</p> <p><b>2. Tumores</b>  <b>Malignos</b>                      Esófago                      Estómago                      Colon, recto y de la porción rectosigmoidea y ano                      Hígado y de las vías biliares intrahepáticas                      Vesícula biliar y otras partes de las vías biliares                      Páncreas                      Tráquea, de los bronquios y del pulmón                      Mama                      Útero                      Ovario                      Próstata                      Riñón y otros órganos urinarios excepto vejiga                      Vejiga urinaria                      Encéfalo y otras partes del sistema nervioso central                      Linfoma no Hodgkin                      Leucemias                      Tumor maligno de sitios no especificados                      Los demás tumores malignos  <b>Carcinoma en situ, tumores benignos y de comportamiento incierto o desconocido</b></p> <p><b>3. Diabetes mellitus</b>  <b>4. Deficiencias de la nutrición y anemias nutricionales</b>  <b>5. Trastornos metabólicos</b>  <b>6. Meningitis</b>  <b>7. Enfermedad de Alzheimer</b>  <b>8. Trastornos mentales y del comportamiento</b>                      Síndrome de dependencia del alcohol  <b>9. Enfermedades del sistema circulatorio</b>                      Enfermedades hipertensivas</p>	<p><b>A00-B99</b>                      A00-A09                      A15-A19; B90                      Neonatal: A33; Obstétrico: A34; Otros: A35                      A40-A41                      A39                      A87                      B05                      B06                      B15-B19                      B20-B24                      B57                      Todas las demás categorías A y B</p> <p><b>C00-D48</b>  <b>C00-C97</b>                      C15                      C16                      C18-C21                      C22                      C23-C24                      C25                      C33-C34                      C50                      C53-C55                      C56                      C61                      C64-C66; C68                      C67                      C69-C72                      C82-C85                      C91-C95                      C80                      Todas las demás categorías C</p> <p><b>D00-D48</b>  <b>E10-E14</b>  <b>E40-E64; D50-D53</b>  <b>E70-E90</b>  <b>G00,G03</b>  <b>G30</b>  <b>F00-F99</b>                      F10  <b>I00-I98</b>                      I10 -I14</p>

LISTA DE MORTALIDAD SEGUN CAUSAS SELECCIONADAS

DENOMINACION DE LOS GRUPOS DE CAUSAS DE DEFUNCION	CODIGOS CIE-10
Enfermedades isquémicas del corazón	I20-I25
Insuficiencia cardiaca	I50
Complicaciones y descripciones mal definidas de enfermedad cardiaca	I51
Las demás enfermedades del corazón	Las demás categorías I00-I52
Enfermedades cerebrovasculares	I60-I69
Ateroesclerosis	I70
Las demás enfermedades del sistema circulatorio	Todas las demás categorías I
<b>10. Enfermedades del sistema respiratorio</b>	<b>J00-J99</b>
Infecciones respiratorias agudas	J00-J22
Enfermedades crónicas de las vías respiratorias inferiores	J40-J47
Neumonitis debidas a sólidos y líquidos	J69
Insuficiencia respiratoria no clasificada en otra parte	J96
Las demás enfermedades del sistema respiratorio	Todas las demás categorías J
<b>11. Apendicitis, hernia de la cavidad abdominal y obstrucción intestinal</b>	<b>K35-K46; K56</b>
<b>12. Enfermedades del hígado</b>	<b>K70-K77</b>
Ciertas enfermedades crónicas del hígado y cirrosis	K70; K73-K74; K76
<b>13. Enfermedades del sistema urinario</b>	<b>N00-N39</b>
<b>14. Embarazo, parto y puerperio</b>	<b>O00-O99</b>
<b>15. Ciertas afecciones originadas en el período perinatal</b>	<b>P00-P96</b>
<b>16. Malformaciones congénitas, deformidades y anomalías cromosómicas</b>	<b>Q00-Q99</b>
<b>17. Causas externas</b>	<b>V01-Y98</b>
Accidentes de tráfico de vehículo de motor	V02-V04 con cuarto dígito 1 ó 9; V051; V092 y V093
	V12-V15 y V20-V28 con cuarto dígito 4, 5 ó 9;
	V30-V38, V40-V48, V50-V58, V60-V68,
	V70-V78 con cuarto dígito 5, 6, 7 ó 9;
	V19, V29, V39, V49, V59, V69 y V79 con cuarto dígito 4, 5, 6 ó 9;
	V803 - V805; V811; V821; V830-V833; V840-V843 ; V850-V853; V860 - V863; V870 -
	V878; V892 y V899
	Las demás categorías V01-V99, Y85
Otros accidentes de transporte, inclusive secuelas	W65-W74
Ahogamiento y sumersión accidentales	X59
Accidentes no especificados	W00-W64, W75-X58, Y86
Otras causas externas de traumatismos accidentales, inclusive secuelas	X60-X84, Y870
Suicidios, inclusive secuelas	X85-Y09, Y871
Agresiones, inclusive secuelas	Y10-Y34; Y872
Eventos de intención no determinada, inclusive secuelas	Y40-Y84
Complicaciones de la atención médica y quirúrgica	Todas las demás categorías V01-Y98
Las demás causas externas	
<b>18. Demás causas definidas</b>	Resto de categorías, excepto R00-R99
<b>MAL DEFINIDAS Y DESCONOCIDAS</b>	<b>R00-R99</b>

Esta lista reemplaza a la utilizada hasta la anterior publicación y fue modificada con el objetivo de reflejar de forma más adecuada el perfil de la mortalidad de la población del país.



LISTA BASICA PARA LA TABULACION DE MORTALIDAD

DENOMINACION DE LOS GRUPOS DE CAUSAS DE DEFUNCION	CODIGOS CIE-10
CÓLERA	A00
DIARREA Y GASTROENTERITIS DE PRESUNTO ORIGEN INFECCIOSO	A09
OTRAS ENFERMEDADES INFECCIOSAS INTESTINALES E INTOXICACIONES ALIMENTARIAS	A01-A08, A32
TUBERCULOSIS RESPIRATORIA	A15, A16
TUBERCULOSIS, OTRAS FORMAS	A17-A19
INFECCIÓN MENINGOCÓCICA	A39
SEPTICEMIAS	A40, A41
ENFERMEDADES ESTREPTOCÓCICAS	A38, A46
TÉTANOS NEONATAL	A33
TÉTANOS OBSTÉTRICO	A34
TÉTANOS	A35
DIFTERIA	A36
TOS FERINA	A37
OTRAS ENFERMEDADES BACTERIANAS	A20-A28, A30, A31, A42-A44, A48, A49
INFECCIÓN CON MODO DE TRANSMISIÓN PREDOMINANTEMENTE SEXUAL	A50-A59, A60, A63, A64
POLIOMIELITIS AGUDA	A80
INFECCIÓN DEL SISTEMA NERVIOSO CENTRAL POR VIRUS LENTO	A81
SARAMPIÓN	B05
HEPATITIS VIRAL	B15-B19
ENFERMEDAD POR VIRUS DE INMUNODEFICIENCIA HUMANA	B20-B24
FIEBRES VIRALES TRANSMITIDAS POR ARTRÓPODOS	A90-A95
OTRAS ENFERMEDADES VIRALES	A82-A89, A96, A98, A99, B00-B04, B06-B09, B25-B27, B30, B33, B34
MALARIA	B50-B54
ENFERMEDAD DE CHAGAS	B57
OTRAS ENFERMEDADES INFECCIOSAS Y PARASITARIAS	A65-A69, A70, A71, A74, A75, A77-A79, B35-B49, B55, B56, B58-B60, B64-B83, B85-B92, B94, B99
TUMOR MALIGNO DEL LABIO, DE LA CAVIDAD BUCAL Y DE LA FARINGE	C00-C14
TUMOR MALIGNO DEL ESÓFAGO	C15
TUMOR MALIGNO DEL ESTÓMAGO	C16
TUMOR MALIGNO DEL COLON	C18
TUMOR MALIGNO DEL LA UNIÓN RECTOSIGMOIDEA, RECTO, ANO Y CONDUCTO ANAL	C19-C21
TUMOR MALIGNO DEL HÍGADO Y DE LAS VÍAS BILIARES INTRAHEPÁTICAS	C22
TUMOR MALIGNO DEL PÁNCREAS	C25

LISTA BASICA PARA LA TABULACION DE MORTALIDAD

DENOMINACION DE LOS GRUPOS DE CAUSAS DE DEFUNCION	CODIGOS CIE-10
TUMOR MALIGNO DE LA LARINGE	C32
TUMOR MALIGNO DE LA TRÁQUEA, DE LOS BRONQUIOS Y DEL PULMÓN	C33, C34
MELANOMA MALIGNO DE LA PIEL	C43
TUMOR MALIGNO DE LA MAMA	C50
TUMOR MALIGNO DEL CUELLO DEL ÚTERO	C53
TUMOR MALIGNO DEL CUERPO DEL ÚTERO	C54
TUMOR MALIGNO DEL ÚTERO, PARTE NO ESPECIFICADA	C55
TUMOR MALIGNO DEL OVARIO	C56
TUMOR MALIGNO DE LA PRÓSTATA	C61
TUMOR MALIGNO DEL RIÑÓN Y PELVIS RENAL	C64, C65
TUMOR MALIGNO DE LA VEJIGA URINARIA	C67
TUMOR MALIGNO DEL ENCÉFALO Y SISTEMA NERVIOSO CENTRAL	C71, C72
ENFERMEDAD DE HODGKIN	C81
LEUCEMIA	C91-C95
OTROS TUMORES MALIGNOS DEL TEJIDO LINFÁTICO, ÓRGANOS HEMATOPOYÉTICOS Y TEJIDOS AFINES	C82-C85, C88, C90, C96
RESTO DE TUMORES MALIGNOS	C17, C23, C24, C26, C30, C31, C37-C41, C44-C49, C51, C52, C57, C58, C60, C62, C63, C66, C68-C70, C73-C80, C97
TUMOR BENIGNO DEL ENCÉFALO Y DE OTRAS PARTES DEL SISTEMA NERVIOSO CENTRAL	D33
RESTO DE TUMORES (IN SITU, BENIGNOS, DE COMPORTAMIENTO INCIERTO O DESCONOCIDO)	D00-D07, D09-D32, D34-D48
ANEMIAS	D50-D53, D55-D62, D64
RESTO ENF DE LA SANGRE Y ORG HEMATOPOYÉTICOS Y CIERTOS TRASTORNOS MECANISMO DE INMUNIDAD	D65-D76, D80-D84, D86, D89
DIABETES MELLITUS	E10-E14
DESNUTRICIÓN	E40-E46
RESTO DE ENFERMEDADES ENDOCRINAS, NUTRICIONALES Y METABÓLICAS	E00-E07, E15, E16, E20-E32, E34, E50-E56, E58-E61, E63-E68, E70-E80, E83-E89
TRASTORNOS MENTALES Y DEL COMPORTAMIENTO DEBIDOS AL USO DE ALCOHOL	F10
RESTO DE TRASTORNOS MENTALES Y DEL COMPORTAMIENTO	F01, F03, F04-F07, F09, F11-F45, F48, F50-F55, F59-F66, F68-F73, F78-F84, F88-F95, F98, F99
MENINGITIS	G00, G03
OTRAS ENFERMEDADES INFLAMATORIAS DEL SISTEMA NERVIOSO CENTRAL	G04, G06, G08, G09
ENFERMEDAD DE ALZHEIMER	G30
RESTO DE ENFERMEDADES DEL SISTEMA NERVIOSO	G10-G12, G20, G21, G23-G25, G31, G35-G37, G40, G41, G43-G45, G47, G50-G52, G54, G56-G58, G60-G62, G64, G70-G72, G80-G83, G90-G93, G95, G96, G98

LISTA BASICA PARA LA TABULACION DE MORTALIDAD

DENOMINACION DE LOS GRUPOS DE CAUSAS DE DEFUNCION	CODIGOS CIE-10
ENFERMEDADES DEL OJO Y SUS ANEXOS	H00-H02, H04, H05, H10, H11, H15-H18, H20, H21, H25-H27, H30, H31, H33-H35, H40, H43, H44, H46, H47, H49-H55, H57
ENFERMEDADES DEL OÍDO Y DE LA APÓFISIS MASTOIDES	H60, H61, H65, H66, H68-H74, H80, H81, H83, H90-H93
FIEBRE REUMÁTICA AGUDA Y ENFERMEDADES CARDÍACAS REUMÁTICAS CRÓNICAS	I00-I02, I05-I09
ENFERMEDADES HIPERTENSIVAS	I10-I13
INFARTO AGUDO DEL MIOCARDIO	I21, I22
OTRAS ENFERMEDADES ISQUÉMICAS DEL CORAZÓN	I20, I24, I25
ENFERMEDAD CARDIOPULMONAR Y DE LA CIRCULACIÓN PULMONAR	I26-I28
INSUFICIENCIA CARDÍACA	I50
OTRAS FORMAS DE ENFERMEDADES DEL CORAZÓN	I30, I31, I33-I38, I40, I42, I44-I49, I51
ENFERMEDADES CEREBROVASCULARES	I60-I64, I67, I69
ENFERMEDADES DE LAS ARTERIAS, ARTERIOLAS Y VASOS CAPILARES	I70-I74, I77, I78
FLEBITIS, EMBOLIAS Y TROMBOSIS VENOSAS	I80-I82
RESTO DE ENFERMEDADES DEL SISTEMA CIRCULATORIO	I83-I89, I95, I99
INFLUENZA	J10, J11
NEUMONÍA	J12-J16, J18
BRONQUITIS Y OTRAS ENFERMEDADES PULMONARES OBSTRUCTIVAS CRÓNICAS	J40-J42, J44
ENFISEMA	J43
ASMA	J45, J46
RESTO DE ENFERMEDADES DEL SISTEMA RESPIRATORIO	J00-J06, J20-J22, J30-J39, J47, J60-J70, J80-J82, J84-J86, J90, J92-J94, J96, J98
ÚLCERA PÉPTICA	K25-K28
HERNIA, ÍLEO PARALÍTICO Y OBSTRUCCIÓN INTESTINAL SIN HERNIA	K40-K46, K56
ENTERITIS Y COLITIS NO INFECCIOSAS	K50-K52
ENFERMEDAD ALCOHÓLICA DEL HÍGADO	K70
OTRAS ENFERMEDADES DEL HÍGADO	K71-K76
RESTO ENFERMEDADES DEL SISTEMA DIGESTIVO	K00-K14, K20-K22, K29-K31, K35-K38, K55, K57-K63, K65, K66, K80-K83, K85, K86, K90, K92
ENFERMEDADES DE LA PIEL Y DEL TEJIDO SUBCUTÁNEO	L00-L05, L08, L10-L13, L20-L30, L40-L44, L50-L53, L55-L60, L63-L68, L70-L75, L80-L85, L87-L95, L97, L98
ARTROPATÍAS	M00, M02, M05, M06, M08, M10-M13, M15-M19
RESTO DE ENFERMEDADES DEL SISTEMA MUSCULAR Y DEL TEJIDO CONJUNTIVO	M20-M25, M30-35, M40-M48, M50, M51, M53, M54, M60-M62, M65-M67, M70-M72, M75-M77, M79-M81, M83-M89, M91-M95, M99
ENFERMEDADES RENALES Y DEL URÉTER	N00-N07, N10-N19, N25-N28
HIPERPLASIA DE LA PRÓSTATA	N40
RESTO DE ENFERMEDADES DEL SISTEMA GENITOURINARIO	N20, N21, N23, N30-N32, N34-N36, N39, N41-N50, N60-N64, N70-N73, N75, N76, N80-N98

LISTA BASICA PARA LA TABULACION DE MORTALIDAD

DENOMINACION DE LOS GRUPOS DE CAUSAS DE DEFUNCION	CODIGOS CIE-10
ABORTO	O00-O07
CAUSAS OBSTÉTRICAS DIRECTAS	O10-O16, O20-O26, O28-O36, O40-O48, O60-O75, O85-O92, O95
CAUSAS POST-OBSTÉTRICAS	O96, O97
CAUSAS OBSTÉTRICAS INDIRECTAS	O98, O99
TRASTORNOS RELACIONADOS CON GESTACIÓN CORTA Y BAJO PESO AL NACER	P05, P07
TRASTORNOS RESPIRATORIOS Y CARDIOVASCULARES	P20-P29
RESTO CIERTAS AFECCIONES ORIGINADAS EN EL PERÍODO PERINATAL	P00-P04, P08, P10-P15, P35-P39, P50-P61, P70-P72, P74, P76-P78, P80, P81, P83, P90-P94, P96
HIDROCEFALIA CONGÉNITA Y ESPINA BÍFIDA	Q03, Q05
MALFORMACIONES CONGÉNITAS DEL SISTEMA CIRCULATORIO	Q20-Q28
RESTO MALFORMACIONES CONGÉNITAS, DEFORMACIONES Y ANOMALÍAS CROMOSÓMICAS	Q00-Q02, Q04, Q06, Q07, Q10-Q18, Q30-Q45, Q50-Q56, Q60-Q87, Q89-Q93, Q95-Q99
SÍNDROME DE LA MUERTE SÚBITA INFANTIL	R95
OTROS SÍNTOMAS, SIGNOS Y HALLAZGOS ANORMALES CLÍNICOS Y DE LABORATORIO, NO CLASIFICADOS EN OTRA PARTE	R00-R07, R09-R23, R25-R27, R29-R36, R39-R64, R68, R70-R94, R96, R98, R99
ACCIDENTES DE TRANSPORTE	V01-V06, V09, V10-V89, V91, V93-V99
AHOGAMIENTO ACCIDENTAL	V90, V92, W65-W70, W73, W74
CAÍDAS ACCIDENTALES	W00-W19
ACCIDENTES POR EXPLOSIONES, EXPOSICIÓN A CORRIENTE ELÉCTRICA, HUMO, FUEGO Y LLAMAS	W35-W40, W85-W87, X00-X06, X08-X19
ENVENENAMIENTO ACCIDENTAL	X40-X49
OTROS ACCIDENTES	W20-W34, W41-W45, W49-W60, W64, W75-W81, W83, W84, W88-W94, W99, X20-X39, X50-X59
SUICIDIO	X60-X84
AGRESIONES	X85-X99, Y00-Y09
EVENTOS DE INTENCIÓN NO DETERMINADA	Y10-Y34
INTERVENCIÓN LEGAL Y OPERACIONES DE GUERRA	Y35, Y36
COMPLICACIONES DE LA ATENCIÓN MÉDICA Y QUIRÚRGICA	Y40-Y66, Y69-Y84
SECUELAS DE CAUSAS EXTERNAS	Y85-Y89

**LISTA DE CAUSAS SELECCIONADAS PARA MORTALIDAD PERINATAL**

CAUSAS DE DEFUNCION	CODIGOS CIE 10
<b>Feto y recién nacido afectado por factores maternos y por complicaciones del embarazo, del trabajo de parto y del parto</b>	<b>P00-P04</b>
* Feto afectado condiciones maternas no necesariamente relacionadas con el embarazo presente	P00
* Feto afectado por complicaciones maternas del embarazo	P01
* Feto afectado por complicaciones placenta, cordón umbilical y membranas	P02
* Feto afectado por otras complicaciones del trabajo de parto y del parto	P03
* Feto afectado por influencias nocivas transmitidas a través de placenta	P04
<b>Trastornos relacionados con la duración de la gestación y del crecimiento fetal</b>	<b>P05-P08</b>
* Retardo del crecimiento fetal y desnutrición fetal	P05
* Trastornos relacionados con el embarazo prolongado y con sobrepeso al nacer	P08
<b>Traumatismo del nacimiento</b>	<b>P10-P15</b>
<b>Hipoxia intrauterina</b>	<b>P20</b>
<b>Dificultad respiratoria del recién nacido</b>	<b>P22</b>
<b>Neumonía congénita</b>	<b>P23</b>
<b>Otras afecciones respiratorias del recién nacido</b>	<b>P24-P28</b>
<b>Sepsis bacteriana del recién nacido</b>	<b>P36</b>
<b>Onfalitis del recién nacido con o sin hemorragia leve</b>	<b>P38</b>
<b>Trastornos hemorrágicos y hematológicos del feto</b>	<b>P50-P61</b>
<b>Muerte fetal de causa no especificada</b>	<b>P95</b>
<b>Resto de afecciones perinatales</b>	<b>P29, P35, P37, P39, P70-P94, P96</b>
<b>Anencefalia y malformaciones congénitas similares</b>	<b>Q00</b>
<b>Hidrocefalo congénito y espina bífida</b>	<b>Q03, Q05</b>
<b>Otras malformaciones congénitas del sistema nervioso</b>	<b>Q01, Q02, Q04, Q06-Q07</b>
<b>Malformaciones congénitas del corazón</b>	<b>Q20-Q24</b>
<b>Síndrome de Down y otras anomalías cromosómicas</b>	<b>Q90-Q99</b>
<b>Otras malformaciones congénitas</b>	<b>Q10-Q18, Q25-Q28, Q30-Q89</b>
<b>Todas las demás causas</b>	

**LISTA DE TABULACION PARA LA MORTALIDAD INFANTIL Y DEL NIÑO**

GRUPOS DE CAUSAS DE DEFUNCION	CODIGOS CIE-10
<b>1. Ciertas enfermedades infecciosas y parasitarias</b>	<b>A00-B99</b>
Diarrea y gastroenteritis de presunto origen infeccioso	A09
Otras enfermedades infecciosas intestinales	A00-A08
Tuberculosis	A15-A19
Tétanos	Neonatal: A33; Otros: A35
Difteria	A36
Tos ferina	A37
Infección meningocócica	A39
Septicemia	A40-A41
Poliomielitis aguda	A80
Sarampión	B05
Enfermedad por virus de la inmunodeficiencia humana (VIH)	B20-B24
Otras enfermedades virales	A81-B04; B06-B19; B25-B34
Paludismo (malaria)	B50-B54
Resto de ciertas enfermedades infecciosas y parasitarias	Demás categorías A y B
<b>2. Tumores (neoplasias)</b>	<b>C00-D48</b>
Leucemia	C91-C95
Resto de tumores malignos	C00-C90; C96-C97
Resto de tumores	D00-D48
<b>3. Enfermedades de la sangre y de los órganos hematopoyéticos</b>	<b>D50-D89</b>
Anemias	D50-D64
Resto de enfermedades de la sangre y los órganos hematopoyéticos	D65-D89
<b>4. Enfermedades endocrinas, nutricionales y metabólicas</b>	<b>E00-E88</b>
Desnutrición y otras deficiencias nutricionales	E40-E64
Resto de enfermedades endocrinas, nutricionales y metabólicas	Demás categorías E
<b>5. Enfermedades del sistema nervioso</b>	<b>G00-G98</b>
Meningitis	G00, G03
Resto de enfermedades del sistema nervioso	G04-G98
<b>6. Enfermedades del oído y de la apófisis mastoides</b>	<b>H60-H93</b>
<b>7. Enfermedades del sistema circulatorio</b>	<b>I00-I99</b>
<b>8. Enfermedades del sistema respiratorio</b>	<b>J00-J98</b>
Neumonía	<b>J12-J18</b>
Otras infecciones respiratorias agudas	J00-J11; J20-J22
Resto de enfermedades del sistema respiratorio	J30-J98
<b>9. Enfermedades del sistema digestivo</b>	<b>K00-K92</b>

**LISTA DE TABULACION PARA LA MORTALIDAD INFANTIL Y DEL NIÑO**

GRUPOS DE CAUSAS DE DEFUNCION	CODIGOS CIE-10
<b>10. Enfermedades del sistema genitourinario</b>	<b>N00-N98</b>
<b>11. Ciertas afecciones originadas en el período perinatal</b>	<b>P00-P96</b>
Feto y recién nacido afectado por factores maternos y complicaciones del embarazo, del trabajo de parto y parto	P00-P04
Trastornos relacionados con la duración de la gestación y el crecimiento fetal	P05-P08
Traumatismo del nacimiento	P10-P15
Hipoxia intrauterina y asfixia del nacimiento	P20-P21
Dificultad respiratoria del recién nacido	P22
Neumonía congénita	P23
Otras afecciones respiratorias del recién nacido	P24-P28
Sepsis bacteriana del recién nacido	P36
Onfalitis del recién nacido con o sin hemorragia leve	P38
Trastornos hemorrágicos y hematológicos del feto y del recién nacido	P50-P61
Resto de afecciones perinatales	Demás categorías P
<b>12. Malformaciones congénitas, deformidades y anomalías cromosómicas</b>	<b>Q00-Q99</b>
Hidrocefalo congénito y espina bífida	Q03; Q05
Otras malformaciones congénitas del sistema nervioso	Q00-Q02; Q04; Q06-Q07
Malformaciones congénitas del corazón	Q20-Q24
Otras malformaciones congénitas del sistema circulatorio	Q25-Q28
Síndrome de Down y otras anomalías cromosómicas	Q90-Q99
Otras malformaciones congénitas	Demás categorías Q
<b>13. Síntomas, signos y hallazgos anormales clínicos y de laboratorio no clasificados en otra parte</b>	<b>R00-R99</b>
Síndrome de muerte súbita infantil	R95
Otros síntomas, signos y hallazgos anormales clínicos y de laboratorio no clasificados en otra parte	Demás categorías R
<b>14. Todas las demás enfermedades</b>	<b>F01-F99; H00-H59; L00-L98;</b>
	<b>M00-M99</b>
<b>15. Causas externas de morbilidad y de mortalidad</b>	<b>V01-Y89</b>
Accidentes de transporte	V01-V99
Ahogamiento y sumersión accidentales	W65-W74
Otros accidentes que obstruyen la respiración	W75-W84
Exposición al humo, fuego y llamas	X00-X09
Envenenamiento accidental por, y exposición a sustancias nocivas	X40-X49
Agresiones	X85-Y09
Todas las demás causas externas	Demás categorías W; X; Y

LISTA DE TABULACION PARA LA MORTALIDAD POR CAUSAS VIOLENTAS

TIPO DE MECANISMO	INTENCIONALIDAD				
	NO INTENCIONAL	SUICIDIO	AGRESIÓN	INDETERMINADA	INTERVENC. LEGAL
CORTE O PERFORACIÓN	W25-W29; W45	X78	X99	Y28	Y354
AHOGAMIENTO Y SUMERSIÓN	W65-W74	X71	X92	Y21	—
CAÍDA	W00-W19	X80	Y01	Y30	—
FUEGO (Llama, objeto o sustancia)	X00-X19	X76-X77	X97-X98	Y26-Y27	Y363
ARMA DE FUEGO	W32-W34	X72-X74	X93-X95	Y22-Y24	Y350
MAQUINARIA	W24; W30-W31	—	—	—	—
VEHÍCULO DE TRANSPORTE TERRESTRE	V01-V89	X82	Y03	Y32	—
OTRO VEHÍCULO DE TRANSPORTE	V90-V99	—	—	—	Y361
FACTORES NATURALES O AMBIENTALES	W53-W64; W92-W99; W42; W43; X20-X39; X51; X57	—	—	—	—
ESFUERZO EXCESIVO	X50	—	—	—	—
ENVENENAMIENTO	X40-X49	X60-X69	X85-X90	Y10-Y19	Y352
GOLPE POR O CONTRA	W20-W22; W50-W52	X79	Y00, Y04	Y29	Y353
AHORCAMIENTO O SOFOCACIÓN	W75-W84	X70	X91	Y20	—
OTROS MEDIOS ESPECIFICADOS	W23; W35-W41; W44; W49; W85-W91; Y85; X58; Y86	X75; X81	X96; Y02; Y05-Y07; Y871	Y25; Y31; Y33; Y872	Y35 [1,5]; Y36 [0,2,4-8] Y356; Y890; Y891
NO ESPECIFICADOS	X59	X84	Y09	Y34; Y899	Y357; Y369
<b>NO CLASIFICABLES</b>					
* COMPLICACIONES DE LA ATENCIÓN MÉDICA Y QUIRÚRGICA					
Y40-Y59; Y880					
Y60-Y84; Y88 [1;3]					

**NOTA**

Téngase presente que, a diferencia de otras listas de tabulación presentadas en esta publicación, las defunciones debidas a las causas V90 y V92 se incluyen entre las causadas por otros vehículos de transporte no terrestre. Asimismo, a los eventos de intención no determinada se agrega la categoría Y899 (secuela de causa externa no especificada) y a los efectos adversos la categoría Y88 (secuelas de atención médico y quirúrgica como causa externa).

Lista presentada en la Reunión sobre "Familias de Clasificaciones Internacionales" de la Organización Mundial de la Salud. Reykjavik, Islandia, octubre de 2004.

Para utilizar la misma denominación presentada en otras listas de esta publicación, se ha reemplado el término Homicidio por el de Agresión