



**Перепись населения и жилищного фонда
Кыргызской Республики 2009 года**

Книга III (в таблицах)

РЕГИОНЫ КЫРГЫЗСТАНА

ИССЫК-КУЛЬСКАЯ ОБЛАСТЬ

- Численность и размещение
- Половозрастной состав
- Национальный состав
- Уровень образования
- Состояние в браке
- Фертильность
- Источники доходов
- Занятость
- Домохозяйства

**Перепись населения и жилищного фонда
Кыргызской Республики 2009 года**
Книга III в таблицах
РЕГИОНЫ КЫРГЫЗСТАНА
ИССЫК-КУЛЬСКАЯ ОБЛАСТЬ

Редакционно-издательский Совет

Председатель - О. Абдыкалыков
Члены: - Д. Байжуманов
- А. Осмоналиев
- Н. Тулегабылов
- А. Ким
- К. Койчуманова
- Р. Плесовских
- Ч. Турдубаева

Для информации, связанной с этой публикацией, обращайтесь:
по адресу: г. Бишкек, ул.Фрунзе, 374
телефон: 996 (312) 324641
факс: 996 (312) 660138; 625671
e-mail: nsc_mail@stat.kg
интернет: www.stat.kg

Национальный статистический комитет Кыргызской Республики
Отдел переписи населения и жилищного фонда

Настоящая **Книга III** Регионы Кыргызстана является продолжением серии публикаций по результатам проведенной в марте 2009 года переписи населения и жилищного фонда. Первая книга «Основные социально-демографические характеристики населения и количество жилищных единиц» издана в декабре 2009 года, вторая книга «Население Кыргызстана» издана в мае 2010 года.

Публикация содержит подробные данные о численности и размещении населения по территории Иссык-Кульской области в разрезе районов, городов, айльных округов и сельских населенных пунктов, его половозрастном и национальном составе, владении языками, уровне образования, состоянии в браке и фертильности женщин, источниках доходов и занятости населения, домохозяйствам и их размеру.

При использовании статистических данных в средствах массовой информации и научных трудах, распространении в информационных сетях на бумажных, магнитных и иных носителях пользователи обязаны ссылаться на их источник (ст. 17 Закона Кыргызской Республики «О государственной статистике»). Перепечатка, перевод и приведение выдержек допускаются только при указании источника.

Краткие итоги переписи населения и жилищного фонда Иссык-Кульской области, проведенной в марте 2009 года

| | |
|---|--|
| Число городов - 3 | Общая площадь - 43735 кв. км |
| Число районов - 5 | Плотность населения на 1 кв. км - 11,4 человек |
| Число айльных округов - 58 | Городское население - 28,7 процента |
| Число поселков городского типа - 5 | Ежегодный прирост населения |
| Число сельских населенных пунктов - 175 | за 1999-2009гг. - 0,6 процента |

Наличное и постоянное население по месту проживания и полу

(тыс. человек)

| | Наличное население | | | Постоянное население | | |
|-----------|--------------------|---------|---------|----------------------|---------|---------|
| | Оба пола | Мужчины | Женщины | Оба пола | Мужчины | Женщины |
| Всего | 425,1 | 209,6 | 215,5 | 438,4 | 216,5 | 221,9 |
| Городское | 119,6 | 55,7 | 63,9 | 126,0 | 59,0 | 67,0 |
| Сельское | 305,5 | 153,9 | 151,6 | 312,4 | 157,5 | 154,9 |

Процентное соотношение постоянного населения по возрасту и полу

| | Оба пола | Мужчины | Женщины |
|---|----------|---------|---------|
| Население в возрасте, лет: | | | |
| дети (0-14) | 30,3 | 31,0 | 29,6 |
| моложе трудоспособного (0-15) | 32,6 | 33,3 | 31,9 |
| трудоспособном (мужчины 16-59, женщины 16-54) | 58,0 | 60,6 | 55,5 |
| старше трудоспособного | 9,4 | 6,1 | 12,6 |
| Средний возраст населения | 28,6 | 27,6 | 29,5 |

Население в возрасте 15 лет и старше по состоянию в браке

(тыс. человек)

| | Всего | Никогда не состояли в браке | Состоящие в браке | Вдовы | Разведенные, разошедшиеся |
|---------|-------|--------------------------------|----------------------|-------|------------------------------|
| Мужчины | 149,3 | 52,5 | 86,0 | 4,0 | 6,8 |
| Женщины | 156,1 | 36,7 | 86,4 | 21,4 | 11,6 |

Среднее число рожденных детей на одну женщину - 2,5

Удельный вес мужчин и женщин в общей численности постоянного населения

(в процентах)

| | Мужчины | Женщины |
|-----------|---------|---------|
| Всего | 49,4 | 50,6 |
| Городское | 46,8 | 53,2 |
| Сельское | 50,4 | 49,6 |

Уровень образования населения в возрасте 10 лет и старше

(в процентах)

| | Оба пола | Мужчины | Женщины |
|--|----------|---------|---------|
| Профессиональное | | | |
| высшее и неполное высшее | 13,7 | 11,9 | 15,5 |
| среднее (среднее специальное) | 8,1 | 5,5 | 10,7 |
| начальное (профессионально техническое) | 7,7 | 8,9 | 6,4 |
| Общее | | | |
| среднее (полное) | 41,5 | 44,1 | 39,0 |
| основное (неполное среднее) | 9,9 | 10,5 | 9,3 |
| начальное | 15,5 | 15,7 | 15,3 |
| Не имеющие начального общего образования | 3,6 | 3,4 | 3,8 |

Содержание

| | | |
|-------------|---|-----------|
| I. | Предисловие..... | 6 |
| II. | Методологические принципы..... | 7 |
| III. | Общий обзор по Кыргызской Республике..... | 9 |
| IV. | Иссык-Кульская область..... | 11 |
| 1. | Территория и численность населения в межпереписные периоды..... | 11 |
| 1.1. | Административно-территориальное устройство..... | 11 |
| 1.2. | Численность наличного городского и сельского населения..... | 14 |
| 1.3. | Изменение численности наличного городского и сельского населения в межпереписные периоды..... | 15 |
| 1.4. | Численность постоянного городского и сельского населения..... | 16 |
| 1.5. | Изменение численности постоянного городского и сельского населения в межпереписные периоды..... | 17 |
| 1.6. | Удельный вес постоянного городского и сельского населения..... | 18 |
| 2. | Население по полу и возрасту | 19 |
| 2.1. | Численность постоянного населения по полу и территории..... | 20 |
| 2.2. | Изменение численности постоянного населения по полу и территории в межпереписные периоды..... | 21 |
| 2.3. | Удельный вес мужчин и женщин в общей численности постоянного населения по территории..... | 22 |
| 2.4. | Соотношение мужчин и женщин по территории..... | 23 |
| 2.5. | Численность постоянного городского и сельского населения районов, городов, поселков городского типа и крупных сел по полу..... | 24 |
| 2.6. | Численность отдельных возрастных групп городского и сельского постоянного населения..... | 25 |
| 2.7. | Численность постоянного городского и сельского населения по полу и возрасту..... | 26 |
| 2.8. | Численность постоянного городского и сельского населения по полу, возрастным группам и территории | 28 |
| 2.9. | Численность наличного и постоянного населения (временно проживающего и временно отсутствующего населения) по полу и территории..... | 46 |
| 3. | Население по национальности и языку..... | 47 |
| 3.1. | Численность постоянного населения по национальностям..... | 48 |
| 3.2. | Распределение населения наиболее многочисленных национальностей по территории..... | 49 |
| 3.3. | Численность постоянного городского и сельского населения отдельных национальностей по возрастным группам..... | 52 |
| 3.4. | Распределение населения отдельных национальностей по родному языку..... | 74 |
| 3.5. | Распределение населения отдельных национальностей в возрасте 15 лет и старше по владению вторым языком..... | 76 |
| 4. | Население по образованию..... | 78 |
| 4.1. | Численность постоянного населения в возрасте 10 лет и старше по уровню образования, полу и территории..... | 80 |
| 4.2. | Уровень образования населения в возрасте 10 лет и старше по полу и территории..... | 81 |
| 4.3. | Численность постоянного населения в возрасте 10 лет и старше по уровню образования, полу, возрастным группам и территории..... | 82 |

| | | |
|-----------|--|------------|
| 4.4. | Уровень образования населения в возрасте 10 лет и старше по полу и возрастным группам..... | 100 |
| 4.5. | Численность постоянного населения в возрасте 10 лет и старше по уровню образования, национальности, полу и территории..... | 104 |
| 4.6. | Распределение населения, получившего высшее профессиональное образование по отдельным видам приобретенной квалификации и возрасту..... | 109 |
| 4.7. | Распределение населения, получившего среднее профессиональное образование по отдельным видам приобретенной квалификации и возрасту..... | 112 |
| 4.8. | Распределение населения, получившего начальное профессиональное образование по отдельным видам приобретенной квалификации и возрасту..... | 115 |
| 4.9. | Численность обучающихся в возрасте 6 лет и старше по типам образовательных учреждений, полу, возрасту и территории..... | 118 |
| 4.10. | Численность обучающихся в возрасте 6 лет и старше по типам образовательных учреждений, полу, возрасту и территории (на 1000 населения)..... | 127 |
| 4.11. | Численность детей в возрасте 7-15 лет, обучающихся и не обучающихся в образовательных учреждениях, по полу, возрасту и территории..... | 129 |
| 4.12. | Численность детей, посещающих дошкольные учреждения по территории... [*] | 135 |
| 5. | Население по состоянию в браке..... | 136 |
| 5.1. | Численность мужчин и женщин в возрасте 15 лет и старше по состоянию в браке, возрастным группам и территории..... | 137 |
| 5.2. | Численность мужчин и женщин, состоящих и ранее состоявших в браке, по отдельным возрастным группам и территории..... | 149 |
| 5.3. | Численность мужчин и женщин отдельных национальностей в возрасте 15 лет и старше по состоянию в браке..... | 151 |
| 6. | Фертильность женщин..... | 154 |
| 6.1. | Численность городских и сельских женщин в возрасте 15 лет и старше по возрастным группам и числу рожденных детей..... | 155 |
| 6.2. | Численность городских и сельских женщин в возрасте 15 лет и старше по состоянию в браке и числу рожденных детей..... | 161 |
| 6.3. | Распределение городских и сельских женщин в возрасте 15 лет и старше по числу рожденных и живых детей..... | 162 |
| 6.4. | Численность женщин отдельных национальностей в возрасте 15 лет и старше по числу рожденных детей..... | 163 |
| 7. | Источники доходов населения..... | 164 |
| 7.1. | Распределение городского и сельского населения в возрасте 15 лет и старше по основному источнику средств существования, полу и территории..... | 166 |
| 7.2. | Распределение городского и сельского населения по основному источнику средств существования, возрасту и территории..... | 171 |
| 7.3. | Распределение городского и сельского населения по числу источников средств существования, полу и территории..... | 189 |
| 8. | Население по видам занятости..... | 191 |
| 8.1. | Экономически активное и неактивное население в возрасте 15 лет и старше по месту проживания, полу и территории..... | 192 |
| 8.2. | Занятое городское и сельское население в возрасте 15 лет и старше по видам экономической деятельности, полу и территории (исключая трудовых мигрантов)..... | 193 |
| 8.3. | Структура занятого городского и сельского населения в возрасте 15 лет и старше по видам экономической деятельности и полу (исключая трудовых мигрантов)..... | 197 |

| | | |
|------------|---|------------|
| 8.4. | Распределение временно отсутствующего населения по причинам, времени и месту пребывания..... | 198 |
| 8.5. | Занятые трудовые мигранты в возрасте 15 лет и старше по видам экономической деятельности, по полу и территории..... | 199 |
| 8.6. | Распределение занятых трудовых мигрантов в возрасте 15 лет и старше по времени отсутствия и возрасту..... | 203 |
| 8.7. | Распределение занятых трудовых мигрантов в возрасте 15 лет и старше по времени отсутствия и образованию..... | 204 |
| 8.8. | Численность городского и сельского безработного населения в трудоспособном возрасте по полу и территории..... | 205 |
| 8.9. | Уровень безработицы населения в трудоспособном возрасте по полу и территории..... | 205 |
| 9. | Население по городам, поселкам городского типа, аильным округам и крупным селам..... | 206 |
| 9.1. | Изменение численности постоянного населения по городам и поселкам городского типа..... | 207 |
| 9.2. | Распределение населения городов и поселков городского типа по полу и возрастным группам..... | 207 |
| 9.3. | Распределение населения аильных округов по отдельным возрастным группам..... | 208 |
| 9.4. | Распределение населения городов и поселков городского типа в возрасте 15 лет и старше по уровню образования и полу..... | 210 |
| 9.5. | Распределение населения городов и поселков городского типа в возрасте 15 лет и старше по основному источнику средств существования и полу..... | 211 |
| 9.6. | Распределение населения районов и аильных округов в возрасте 15 лет и старше по уровню образования, полу и территории..... | 212 |
| 9.7. | Распределение населения аильных округов и крупных сел в возрасте 15 лет и старше по основному источнику средств существования, полу и территории..... | 216 |
| 9.8. | Численность постоянного населения городов, поселков городского типа, аильных округов и сельских населенных пунктов..... | 220 |
| 10. | Домохозяйства..... | 222 |
| 10.1. | Число домохозяйств и их размер по районам, городским поселениям, аильным округам и крупным селам..... | 223 |
| | Приложение..... | |
| №1. | Формы переписных листов 1, 2, 3..... | 226 |
| №2. | Перечень административно-территориальных изменений между переписями населения..... | 232 |
| №3. | Тематические карты..... | 235 |
| №4. | Условные обозначения и принятые сокращения..... | 243 |

I. Предисловие

В настоящем сборнике приведены данные об административно-территориальном устройстве Иссык-Кульской области, основных социально-демографических характеристиках населения, полученные по итогам переписи населения и жилищного фонда Кыргызской Республики 2009 года, а также некоторые данные предыдущих переписей населения. Все показатели в сборнике приведены по постоянному населению, кроме таблиц 1.2, 1.3, 2.9, содержащих данные о наличном населении.

Сборник подготовлен авторским коллективом – сотрудниками Национального статистического комитета Кыргызской Республики под руководством О. Абдыкалыкова, в составе Д. Байжуманова, А. Осмоналиева, Н. Тулегабылова, Г. Мурсабековой, В. Мамаевой, Л. Торгашевой, Т. Абубакировой, К. Койчумановой, Г. Сулаймановой, М. Сороколетовой.

Данная публикация издана на финансовые средства Департамента по международному сотрудничеству Великобритании в Кыргызской Республике (DFID) и республиканского бюджета.

Авторский коллектив выражает благодарность за оказанную консультативную помощь и финансовую поддержку в проведении переписи и подготовке данного издания сотрудникам Фонда ООН в области народонаселения в Кыргызстане (ЮНФПА).

Предлагаемая публикация подготовлена на кыргызском, русском и английском языках.

В соответствии с Календарным планом работ по разработке и подготовке публикаций итогов переписи населения и жилищного фонда Кыргызской Республики 2009 года, Национальным статистическим комитетом Кыргызской Республики планируются к изданию сборники по следующей тематике:

| | | Сроки издания ¹ | |
|------------------|------------------|---|-------------------------|
| Книга I | | Основные социально-демографические характеристики населения и количество жилищных единиц | декабрь 2009г. |
| Книга II | Часть 1 | Население Кыргызстана | май 2010г. |
| (серия Т) | | | |
| Книга III | (серия Р) | Регионы Кыргызской Республики | II - III квартал 2010г. |
| | | Р1 Баткенская область | |
| | | Р2 Джалал-Абадская область | |
| | | Р3 Иссык-Кульская область | |
| | | Р4 Нарынская область | |
| | | Р5 Ошская область | |
| | | Р6 Таласская область | |
| | | Р7 Чуйская область | |
| | | Р8 г. Бишкек | |
| | | Р9 г. Ош | |
| Книга II | Часть 2 | Экономическая активность и занятость населения Кыргызской Республики | III квартал 2010г. |
| (серия Т) | | | |
| Книга II | Часть 3 | Миграция населения Кыргызской Республики | III квартал 2010г. |
| (серия Т) | | | |
| Книга IV | | Жилищный фонд и жилищные условия населения Кыргызской Республики | IV квартал 2010г. |
| (серия Т) | | | |
| Книга V | | Домохозяйства и семьи Кыргызской Республики | IV квартал 2010г. |
| (серия Т) | | | |

¹ Сроки издания сборников обозначены условно, в зависимости от готовности таблиц Программы выходной информации.

II. Методологические принципы

В соответствии с Указом Президента Кыргызской Республики от 29 декабря 2005 года № 661 «О проведении в 2009 году переписи населения и жилищного фонда в Кыргызской Республике», одновременно на всей территории Кыргызстана с 24 марта по 2 апреля 2009 года специально обученными переписчиками (счетчиками) проведена перепись населения и жилищного фонда. Впервые в Кыргызской Республике в 2009 году одновременно с учетом населения учтены количественные и качественные показатели жилищного фонда.

В целях укрепления законодательной базы переписи в марте 2008 года был принят новый Закон Кыргызской Республики «О переписи населения и жилищного фонда», которым определено, что перепись населения в нашей стране проводится один раз в 10 лет в сроки, приуроченные к очередному раунду мировых переписей населения. Генеральной Ассамблеей ООН сроком очередного раунда был определен 2010 год.

Методологическая основа переписи была разработана Нацстатком Кыргызской Республики с учетом международных правил и стандартов, прошла экспертизу со стороны соответствующих международных организаций (ЮНФПА, Межгосударственный статистический комитет СНГ) и получила высокую оценку.

Программа переписи населения и жилищного фонда 2009 года

В ходе проведения переписи населения и жилищного фонда 2009 года были использованы три формы переписных листов (Приложение №1):

- Форма 1 «Переписной лист - Список проживающих в помещении»;
- Форма 2 «Переписной лист – Население»;
- Форма 3 «Переписной лист – Жилищный фонд».

Впервые в нашей стране вышеуказанные формы переписной документации были утверждены Правительством Кыргызской Республики - основным пользователем статистической информации о переписи. Переписные листы по желанию опрошиваемого лица заполнялись на кыргызском или русском языке.

При переписи учитывались две категории населения: наличное и постоянное. Программа содержала 39 вопросов.

Форма 1 содержала 8 вопросов, в том числе для получения данных о процессах эмиграции и иммиграции населения в данную форму были включены следующие вопросы:

- для лиц постоянно проживающих, но временно отсутствующих - вопросы относительно продолжительности и причин отсутствия отдельных членов домохозяйства, сведения о которых сообщают присутствующие на момент переписи члены домохозяйства;
- для лиц временно проживающих - вопросы относительно продолжительности и причин отсутствия данных лиц в месте постоянного жительства.

Форма 2 содержала 18 вопросов, характеризующих демографические, экономические, образовательные и географические признаки, и в нее вносились сведения только на одно опрошиваемое лицо

Форма 3 содержала 13 вопросов.

Вопросы с 1 по 5 заполнялись на жилое строение (классификация по типу, этажность, материал наружных стен, период постройки, сейсмостойкость).

Вопросы с 6 по 10 заполнялись на жилое помещение (тип занимаемого жилого помещения в строении, занятость, виды благоустройства, размер площади, число комнат).

Вопросы с 11 по 13 заполнялись на домохозяйство, постоянно проживающее в жилом помещении (форма собственности жилого помещения, размер занимаемой площади в жилом помещении, число занимаемых комнат).

Метод переписи При проведении переписи 2009 года, как и в ходе предыдущих переписей, был использован метод опроса населения.

Запись в переписные листы «Список проживающих в помещении» и «Население» производилась независимо от наличия прописки и ее характера (постоянная или временная), а также права на жилплощадь в данном или другом помещении без предъявления каких-либо документов. Постоянным местом жительства, как правило, считается тот населенный пункт, дом, квартира, общежитие и т. д., где опрашиваемый проводит большую часть своего времени. В каждом помещении переписывались все лица, постоянно (обычно) проживающие в нем, включая и те, которые на момент переписи временно отсутствовали, а также лица, которые временно находились в данном помещении, но постоянно (обычно) проживали в другом месте. В целях обеспечения полного охвата населения страны, в период переписи населения и жилищного фонда в городах Бишкек и Ош были организованы стационарные переписные участки (открытые участки при учебных заведениях и больших рынках), куда мог прийти любой взрослый человек и предоставить необходимые сведения о себе и членах своего домохозяйства.

Период переписи Перепись населения и жилищного фонда была проведена в период с 24 марта по 2 апреля 2009 года одновременно на всей территории страны по состоянию на 00 часов 24 марта 2009 года, что определено как «**момент счета населения**». Записи проводились по состоянию на момент счета населения и отражали фактическое состояние, сложившееся на 00 часов 24 марта 2009 года, хотя период заполнения переписных листов продолжался в течение 10 дней. Необходимость установления такого момента связана с непрерывным изменением численности и демографических характеристик населения вследствие рождений, смертей, браков, перемены места жительства и др.

Категории переписываемого населения Согласно Закону Кыргызской Республики «О переписи населения и жилищного фонда» и методологическим положениям, записи в переписную документацию производились на основе сведений, сообщаемых населением устно или письменно без документального подтверждения по месту фактического проживания, независимо от наличия прописки и ее характера, а также права на жилплощадь.

Согласно методологическим положениям, перепись лиц, находившихся на момент переписи вне места своего постоянного проживания, велась путем внесения в переписные листы как по месту постоянного жительства с отметкой о временном отсутствии, так и по месту временного проживания с отметкой о временном проживании.

Проведенная перепись призвана дать ответ – какова численность населения Кыргызстана на момент переписи:

- граждан Кыргызской Республики, постоянно проживающих на ее территории, с учетом временно отсутствующих лиц, с обязательным указанием времени и причины отсутствия;

- лиц без гражданства и иностранных граждан (студенты, трудовые мигранты и т.д.), постоянно проживающие или временно находящиеся на территории Кыргызской Республики (кроме иностранных граждан, работающих в представительствах иностранных государств в Кыргызской Республике, представительствах международных организаций и проживающих с ними членов их домохозяйств).

Контрольные мероприятия

В целях обеспечения полноты охвата, исключения случаев пропусков или повторных записей отдельных лиц, в период переписи населения и жилищного фонда и после нее осуществлялись контрольные мероприятия. На те лица, которые на момент переписи временно находились в переписываемом домохозяйстве, но имели другое место постоянного жительства (где о них некому было дать сведения работникам переписи), составлялись «Уведомления», которые направлялись для проверки по адресу их постоянного места жительства. В целях исключения двойного учета, на лиц, перемещающихся во время прохождения переписи, а также на лиц, имеющих не одно место жительства, после заполнения переписных листов выдавались справки о прохождении ими переписи.

Для проверки полноты охвата и правильности заполнения переписных листов, сразу же после завершения на счетных участках переписи в течение трех дней (с 3 по 5 апреля 2009 года) был проведен выборочный контрольный обход. Контрольный обход проводился в каждом десятом домохозяйстве (10%) во всех счетных участках республики, в рамках которого лица, пропущенные в ходе переписи населения и жилищного фонда и выявленные во время контрольного обхода, вносились в переписные листы, а ошибочно переписанные - исключались из них.

III. Общий обзор по Кыргызской Республике

Кыргызстан – суверенное государство в юго-восточной части Центральной Азии. Он окружен горами Тянь-Шаня на северо-востоке и Памиро-Алая - на юго-западе.

Территория – 199949,3 кв. км, из которой почти 90% расположено в горных местностях на высоте более 1500 м над уровнем моря.

Самая высокая точка – пик Победы (7439 м). Самые длинные реки: Нарын (535 км), Чу (221 км), Чаткал (205 км). Самые большие озера: Иссык-Куль (6236 кв. км), Сон-Куль (275 кв. км), Чатыр-Куль (175 кв. км).

На севере Кыргызская Республика граничит с Республикой Казахстан, на востоке и юге - с Китайской Народной Республикой, на западе – с республиками Узбекистан и Таджикистан.

Административно-территориальное устройство Кыргызской Республики

Кыргызская Республика состоит из 7 областей и 2 городов республиканского значения (включая столицу страны), каждая область включает в свой состав районы и города областного значения, в районы входят города районного значения, поселки городского типа, поселки и айильные округа, которые, в свою очередь, объединяют сельские населенные пункты.

В течение последнего десятилетия произошли существенные административно-территориальные изменения. В целях совершенствования административно-территориального устройства страны и в соответствии с Законом Кыргызской Республики «О статусе города Ош» от 11 июня 2003г. № 97 город Ош стал городом республиканского значения.

Кроме того, произошли значительные изменения в структуре городских и сельских типов поселений. Так, образованы города Баткен, Исфана, Кербен, перешедшие из сельских поселений в городские. Что касается Бишкека, то новые жилые массивы, построенные в последние годы вне административных границ города, учитывались как принадлежащие столице.

Городское население республики проживает в 25 городах, 28 поселках городского типа и 3 поселках, т.е. в 56 городских поселениях. Более 90 процентов городского населения проживает в городах, остальная часть - в поселках городского типа. Сельское население проживает в 440 айильных округах (местных сообществах), включающих 1834 села фактически расположенных на местности.

Численность и размещение населения Для Кыргызской Республики характерно неравномерное размещение населения по ее территории. Кыргызстан в целом - слабо заселенная страна. Средняя плотность наличного населения составляет 25,5 человека на 1 кв. км. Имеются и весьма слабозаселенные районы (в горных местностях) и крупные концентрации населения в долинах и городах, что в значительной мере обусловлено своеобразием природно-климатических условий и особенностями экономики страны.

Наиболее густо заселена Чуйская долина, занимающая по площади 10 процентов территории страны. Здесь, где сосредоточены промышленные предприятия и развито сельское хозяйство, как установлено по итогам переписи населения 2009г., проживает 32,4 процента всего населения, включая жителей г. Бишкек, а плотность населения при этом составляет 82,5 человека на 1 кв. км. К сравнительно густонаселенным территориям Кыргызстана относятся Ошская область (34,5 человека на 1 кв. км), где проживает 19,6 процента населения. Плотность населения других областей - Баткенской и Джалал-Абадской - составляет, соответственно, 22,3 и 28,9 человека на 1 кв. км, Таласской области – 16,4 человека. Малонаселенными с низкой плотностью населения являются Нарынская - 5,5 человека на 1 кв. км и Иссык-Кульская (9,7 человека на 1 кв. км) области.

В демографической статистике используются две категории населения: наличное и постоянное население.

Наличное население - население, которое на момент переписи проживает в данном населенном пункте постоянно и временно.

Численность наличного населения Кыргызской Республики на 24 марта 2009г. составила 5107640 человек. Более трети населения (35 процентов) проживает в городских поселениях и около двух третей (65 процентов) - в сельской местности. Удельный вес городского и сельского населения в общей численности населения по сравнению с 1999г. не изменился.

За десять лет, прошедших после переписи 1999г., численность наличного населения Кыргызской Республики увеличилась на 256906 человек, или на 5,3 процента, в том числе городского - на 88357 человек, или на 5,2 процента, сельского - на 168549 человек, или на 5,4 процента.

Наибольшее увеличение численности наличного населения за десять лет отмечается в г. Бишкек (на 9,9 процента), Таласской (на 9,7 процента), Джалал-Абадской (на 7,9 процента) и Ошской (на 6,3 процента) областях. Низкий рост населения наблюдался в Чуйской (на 2,4 процента) и Иссык-Кульской (на 2,3 процента) областях. Численность наличного населения Нарынской области по сравнению с 1999г. сократилась на 1,4 процента.

Ниже приведены данные об изменении численности наличного городского и сельского населения Кыргызской Республики:

| Годы ¹ | Все население, тыс. человек | в том числе | | В процентах ко всему населению | | Среднегодовой прирост населения, тыс. человек |
|-------------------|-----------------------------|-------------|----------|--------------------------------|----------|---|
| | | городское | сельское | городское | сельское | |
| 1913 | 863,9 | 105,8 | 758,1 | 12,3 | 87,7 | - |
| 1926 | 1 001,7 | 122,3 | 879,4 | 12,2 | 87,8 | 10,6 |
| 1939 | 1 458,5 | 270,1 | 1 188,4 | 18,5 | 81,5 | 38,1 |
| 1959 | 2 066,1 | 696,2 | 1 369,9 | 33,7 | 66,3 | 30,4 |
| 1970 | 2 933,2 | 1 097,5 | 1 835,7 | 37,4 | 62,6 | 78,8 |
| 1979 | 3 529,0 | 1 366,3 | 2 162,7 | 38,7 | 61,3 | 66,2 |
| 1989 | 4 290,5 | 1 640,9 | 2 649,6 | 38,2 | 61,8 | 76,2 |
| 1999 | 4 850,7 | 1 713,8 | 3 136,9 | 35,3 | 64,7 | 56,0 |
| 2009 | 5 107,6 | 1 802,2 | 3 305,4 | 35,3 | 64,7 | 25,7 |

¹Данные приведены: за 1913 г. – на конец года; за 1926 г. – по переписи на 17 декабря, за 1939 г. – по переписи на 17 января, за 1959 и 1970 гг. – по переписи на 15 января, за 1979 г. – по переписи на 17 января, за 1989 г. – по переписи на 12 января, за 1999 и 2009 гг. – по переписи на 24 марта.

Рост численности населения обеспечивался, в основном, за счет естественного прироста, но существенная роль принадлежит и миграции.

Постоянное население - постоянно проживающее на данной территории население, включая временно отсутствующих на момент переписи.

Численность постоянного населения Кыргызской Республики на 24 марта 2009г. составила 5362793 человек, в том числе 1827136 человек - городского и 3535657 человек - сельского населения.

За десять лет, прошедших после переписи 1999г., численность постоянного населения Кыргызской Республики увеличилась на 539855 человек, или на 11,2 процента, в том числе городского - на 148513 человек, или на 8,8 процента, сельского - на 391342 человек, или на 12,4 процента. Рост численности постоянного населения по регионам республики за 1979-2009гг. неравномерен. Наибольший рост численности постоянного населения наблюдается в Ошской области - в два раза, Баткенской - на 80,5 процента, Джалал-Абадской области - на 72,2 процента, а также в г. Бишкек - на 56,0 процента, тогда как в других областях он невелик - на 20,2 процента в Нарынской области и на 14,7 процента - в Чуйской области.

По сравнению с итогами Первой национальной переписи населения 1999г., численность постоянного населения в 2009г. превысила численность наличного населения, что объясняется значительным преобладанием численности временно отсутствующих лиц по отношению к временно проживающим лицам.

IV. Иссык-Кульская область

1. Территория и численность населения в межпереписные периоды

В разделе приводятся данные о существующем административно-территориальном делении области, численности наличного и постоянного городского и сельского населения и динамике ее изменения.

Иссык-Кульская область, расположенная в восточной части Кыргызской Республики, занимает Иссык-Кульскую котловину и Иссык-Кульские сырты, раскинувшиеся к югу от хребта Тескей Ала-Тоо. Территория области составляет 43,7 тыс. кв. км и расположена на высоте от 600 до 7439 м над уровнем моря.

Иссык-Кульская область на севере граничит с республикой Казахстан, на востоке – с Китайской Народной Республикой, на юге – с Нарынской и на западе – с Чуйской областью Кыргызской Республики.

Территория области делится на 5 административно-территориальных района: Ак-Суйский, Жети-Огузский, Иссык-Кульский, Тонский и Тюпский. Информация об административно-территориальных изменениях в межпереписные периоды приведена в Приложении 2.

В области 3 города и 5 поселков городского типа, 58 айыльных округов и 175 сел (айлов). Административным центром области является город Каракол.

1.1. Административно-территориальное устройство

(по состоянию на 24 марта 2009 года)

| | Территория, кв. км | Число административно-территориальных единиц | | | | |
|-------------------------------|-----------------------|--|---------------------------------------|--------------------------------|---------------------|---|
| | | городов | | поселков городского типа | айыльных округов | фактическое наличие сел (айлов) на местности |
| | | всего | в том числе областного значения | | | |
| Иссык-Кульская область | 43 735 ¹ | 3 | 2 | 5 | 58 | 175 |
| г. Каракол | 44 | 1 | 1 | 2 | - | - |
| Г. Балыкчы | 38 | 1 | 1 | 1 | - | - |
| Ак-Суйский район | 9 917 | - | - | - | 13 | 38 |
| Жети-Огузский район | 14 499 | - | - | - | 13 | 42 |
| Иссык-Кульский район | 3 603 | 1 | - | - | 12 | 30 |
| Тонский район | 7 230 | - | - | 1 | 8 | 29 |
| Тюпский район | 2 121 | - | - | 1 | 12 | 36 |

¹ Включая акваторию оз. Иссык-Куль площадью 6283 кв. км

В результате проведенной переписи получена информация о фактическом административно-территориальном устройстве региона.

1.1.1. Расхождение данных о количестве сел (аилов) по фактическому их местонахождению с государственным классификатором СОАТЕ и их причины

| | Число административно-территориальных единиц и сел (аилов) | | | | | |
|---------------------------------------|--|------------|-------|-----------------------|-------------------------------|-----|
| | на дату переписи, единиц | | | | | |
| | 1999 | | 2009 | | | |
| | Фактически | фактически | СОАТЕ | разница СОАТЕ к факту | из них по причинам | |
| фактически не существуют на местности | | | | | перешли в состав другого села | |
| Иссык-Кульская область | 181 | 175 | 189 | - 14 | - 13 | - 1 |
| г.Каракол | - | - | - | - | - | - |
| Г. Балыкчы | - | - | - | - | - | - |
| Ак-Суйский район | 42 | 38 | 47 | - 10 | - 9 | - 1 |
| Жети-Огузский район | 43 | 42 | 47 | - 4 | - 4 | - |
| Иссык-Кульский район | 30 | 30 | 30 | - | - | - |
| Тонский район | 30 | 29 | 29 | - | - | - |
| Тюпский район | 36 | 36 | 36 | - | - | - |

Переписью выявлено, что наличие фактически существующих сел (аилов) на местности не соответствует Государственному классификатору «Система обозначений объектов административно-территориальных и территориальных единиц Кыргызской Республики» (СОАТЕ). Перепись установила, что данные различия произошли в ходе территориально-административного устройства на местах, которые подтверждены нормативными документами с мест. В соответствии с ними, село Подгорное Оргчорского аильного округа Жеты-Огузского района в 2000 году перешло в состав другого села к селу Оргчор этого же аильного округа, кроме того, 9 сел Ак-Суйского района и 4 села Жеты-Огузского района фактически не существуют на местности по причине стихийных бедствий, отсутствия инфраструктуры и удаленности.

Данные изменения по территориально-административному устройству на местах не соответствует СОАТЕ по состоянию на 2009 год из-за отсутствия по данным населенным пунктам соответствующих законодательных документов.

Административно-территориальное устройство Иссык-Кульской области до уровня аильных округов показано на карте №1 Приложения 3 (с нумерацией аильных округов по районам).

По итогам переписи общая численность наличного населения области на 24 марта 2009 года составила 425,1 тыс. человек, постоянного – 438,4 тыс. человек.

К **наличному населению** отнесены лица, находящиеся на дату переписи на данной территории, включая временно проживающих. К **постоянному населению** отнесены постоянно проживающие на данной территории, включая временно отсутствующих, если их отсутствие не превышало 6 месяцев внутри республики, 12 месяцев – за ее пределами.

Публикация содержит данные об изменении численности населения области по годам переписей (1970, 1979, 1989, 1999, 2009 гг.).

Распределение населения на городское и сельское производится по месту проживания, при этом **городскими населенными пунктами** считаются пункты, утвержденные Жогорку Кенешем (Парламентом) республики в качестве городов и поселков городского типа. Все остальные населенные пункты считаются **сельскими**.

Среди сельских населенных пунктов выделены пункты, являющиеся центрами районов и айльных округов; приведены сведения о численности населения крупных сел. К **крупным селам** отнесены села, имеющие численность населения 3 тыс. человек и более.

Из трех городов, расположенных на территории области, один с населением 10,5 тыс. человек (Чолпон-Ата), один – с населением 42,4 тыс. человек (Балыкчы) и один – с населением 63,4 тыс. человек (Каракол). Из 5 поселков городского типа четыре с населением до 3 тыс. человек, один – с населением 4,2 тыс. человек (Каджи-Сай).

В области один район с численностью населения 49,1 тыс. человек (Тонский), один – с населением 58,8 тыс. человек (Тюпский), один - с населением 63,7 тыс. человек (Ак-Суйский), один – с населением 75,5 тыс. человек (Иссык-Кульский) и один – с населением 82,1 тыс. человек (Жети-Огузский).

Из 58 айльных округов, имеющих в Иссык-Кульской области, два с числом жителей менее 1 тыс. человек, 2 – с населением от 1,5 до 2 тыс. человек, 7 – с населением от 2 до 3 тыс. человек, 10 – с населением от 3 до 4 тыс. человек, 6 – с населением от 4 до 5 тыс. человек, 19 – с населением от 5 до 7 тыс. человек, 6 – с населением от 7 до 10 тыс. человек и 6 – с численностью населения свыше 10 тыс. человек.

Из 175 сел (айлов) - 4 села с населением от 51 до 100 человек, 4 – с населением от 101 до 200 человек, 15 – с населением от 201 до 500 человек, 41 – с населением от 501 до 1 тыс. человек, 70 – с населением от 1 до 2 тыс. человек, 18 – с населением от 2 до 3 тыс. человек, 13 - с населением от 3 до 5 тыс. человек, 10 крупных сел с населением свыше 5 тыс. человек.

1.2. Численность наличного городского и сельского населения

(человек)

| | 1970 | 1979 | 1989 | 1999 | 2009 |
|-------------------------------------|----------------|----------------|----------------|----------------|----------------|
| Иссык-Кульская область | 311 992 | 352 017 | 409 618 | 415 513 | 425 116 |
| городское население | 88 721 | 105 831 | 131 586 | 127 086 | 119 587 |
| сельское население | 223 271 | 246 186 | 278 032 | 288 427 | 305 529 |
| г.Каракол | 45 258 | 54 270 | 66 478 | 68 756 | 63 710 |
| городское население | 45 258 | 54 270 | 66 478 | 68 756 | 63 710 |
| г.Каракол (без пгт) | 42 262 | 50 830 | 62 617 | 65 360 | 60 998 |
| сельское население | - | - | - | - | - |
| г.Балыкчы | 28 555 | 33 716 | 43 265 | 42 346 | 39 295 |
| городское население | 28 555 | 33 716 | 43 265 | 42 346 | 39 295 |
| г.Балыкчы (без пгт) | 28 164 | 33 319 | 42 674 | 41 742 | 38 800 |
| сельское население | - | - | - | - | - |
| Ак-Суйский район¹ | 44 046 | 50 236 | 57 109 | 57 160 | 62 524 |
| городское население | 1 136 | 1 471 | 1 794 | 1 393 | 1 022 |
| сельское население | 42 910 | 48 765 | 55 315 | 55 767 | 61 502 |
| Жети-Огузский район | 58 083 | 61 804 | 68 568 | 74 786 | 79 328 |
| городское население | - | - | - | - | - |
| сельское население | 58 083 | 61 804 | 68 568 | 74 786 | 79 328 |
| Иссык-Кульский район | 50 889 | 59 122 | 70 918 | 71 070 | 74 973 |
| городское население | 5 239 | 8 170 | 10 541 | 9 020 | 10 283 |
| сельское население | 45 650 | 50 952 | 60 377 | 62 050 | 64 690 |
| Тонский район | 38 997 | 43 436 | 49 487 | 46 731 | 48 870 |
| городское население | 7 326 | 7 002 | 8 244 | 4 451 | 4 220 |
| сельское население | 31 671 | 36 434 | 41 243 | 42 280 | 44 650 |
| Тюпский район | 46 164 | 49 433 | 53 793 | 54 664 | 56 416 |
| городское население | 1 207 | 1 202 | 1 264 | 1 120 | 1 057 |
| сельское население | 44 957 | 48 231 | 52 529 | 53 544 | 55 359 |

¹пгт. Жыргалан в 2004 г. переведен из г. Каракол в состав Ак-Суйского района

**1.3. Изменение численности наличного городского и сельского населения
в межпереписные периоды**
(в процентах)

| | 1979 к 1970 | 1989 к 1979 | 1999 к 1989 | 2009 к 1999 |
|-------------------------------|--------------|--------------|--------------|--------------|
| Иссык-Кульская область | 112,8 | 116,4 | 101,4 | 102,3 |
| городское население | 119,3 | 124,3 | 96,6 | 94,1 |
| сельское население | 110,3 | 112,9 | 103,7 | 105,9 |
| г.Каракол | 119,9 | 122,5 | 103,4 | 92,7 |
| городское население | 119,9 | 122,5 | 103,4 | 92,7 |
| г.Каракол (без пгт) | 120,3 | 123,2 | 104,4 | 93,3 |
| сельское население | - | - | - | - |
| г.Балыкчы | 118,1 | 128,3 | 97,9 | 92,8 |
| городское население | 118,1 | 128,3 | 97,9 | 92,8 |
| г.Балыкчы (без пгт) | 118,3 | 128,1 | 97,8 | 93,0 |
| сельское население | - | - | - | - |
| Ак-Суйский район | 114,1 | 113,7 | 100,1 | 109,4 |
| городское население | 129,5 | 122,0 | 77,6 | 73,4 |
| сельское население | 113,6 | 113,4 | 100,8 | 110,3 |
| Жети-Огузский район | 106,4 | 110,9 | 109,1 | 106,1 |
| городское население | - | - | - | - |
| сельское население | 106,4 | 110,9 | 109,1 | 106,1 |
| Иссык-Кульский район | 116,2 | 120,0 | 100,2 | 105,5 |
| городское население | в 1,5 раза | 129,0 | 85,6 | 114,0 |
| сельское население | 111,6 | 118,5 | 102,8 | 104,3 |
| Тонский район | 111,4 | 113,9 | 94,4 | 104,6 |
| городское население | 95,6 | 117,7 | 54,0 | 94,8 |
| сельское население | 115,0 | 113,2 | 102,5 | 105,6 |
| Тюпский район | 107,1 | 108,8 | 101,6 | 103,2 |
| городское население | 99,6 | 105,2 | 88,6 | 94,4 |
| сельское население | 107,3 | 108,9 | 101,9 | 103,4 |

1.4. Численность постоянного городского и сельского населения

(человек)

| | 1970 | 1979 | 1989 | 1999 | 2009 |
|-------------------------------|----------------|----------------|----------------|----------------|----------------|
| Иссык-Кульская область | 314 386 | 350 634 | 403 917 | 413 149 | 438 389 |
| городское население | 89 471 | 104 508 | 129 420 | 125 460 | 125 992 |
| сельское население | 224 915 | 246 126 | 274 497 | 287 689 | 312 397 |
| г.Каракол | 45 048 | 54 083 | 65 407 | 67 721 | 66 294 |
| городское население | 45 048 | 54 083 | 65 407 | 67 721 | 66 294 |
| г.Каракол (без пгт) | 42 009 | 50 685 | 61 521 | 64 322 | 63 377 |
| сельское население | - | - | - | - | - |
| г.Балыкчы | 29 612 | 33 508 | 43 039 | 41 947 | 42 875 |
| городское население | 29 612 | 33 508 | 43 039 | 41 947 | 42 875 |
| г.Балыкчы (без пгт) | 29 167 | 33 110 | 42 438 | 41 342 | 42 380 |
| сельское население | - | - | - | - | - |
| Ак-Суйский район | 44 361 | 50 422 | 56 889 | 57 155 | 63 686 |
| городское население | 1 197 | 1 482 | 1 778 | 1 391 | 1 014 |
| сельское население | 43 164 | 48 940 | 55 111 | 55 764 | 62 672 |
| Жети-Огузский район | 57 804 | 61 121 | 67 597 | 74 414 | 82 085 |
| городское население | - | - | - | - | - |
| сельское население | 57 804 | 61 121 | 67 597 | 74 414 | 82 085 |
| Иссык-Кульский район | 50 998 | 58 389 | 68 685 | 70 677 | 75 533 |
| городское население | 4 805 | 7 221 | 9 669 | 8 851 | 10 525 |
| сельское население | 46 193 | 51 168 | 59 016 | 61 826 | 65 008 |
| Тонский район | 39 623 | 43 683 | 49 181 | 46 701 | 49 130 |
| городское население | 7 600 | 6 995 | 8 232 | 4 436 | 4 222 |
| сельское население | 32 023 | 36 688 | 40 949 | 42 265 | 44 908 |
| Тюпский район | 46 940 | 49 428 | 53 119 | 54 534 | 58 786 |
| городское население | 1 209 | 1 219 | 1 295 | 1 114 | 1 062 |
| сельское население | 45 731 | 48 209 | 51 824 | 53 420 | 57 724 |

1.5. Изменение численности постоянного городского и сельского населения в межпереписные периоды

(в процентах)

| | 1979 к 1970 | 1989 к 1979 | 1999 к 1989 | 2009 к 1999 |
|-------------------------------|--------------|--------------|--------------|--------------|
| Иссык-Кульская область | 111,5 | 115,2 | 102,3 | 106,1 |
| городское население | 116,8 | 123,8 | 96,9 | 100,4 |
| сельское население | 109,4 | 111,5 | 104,8 | 108,6 |
| г.Каракол | 120,1 | 120,9 | 103,5 | 97,9 |
| городское население | 120,1 | 120,9 | 103,5 | 97,9 |
| г.Каракол (без пгт) | 120,7 | 121,4 | 104,6 | 98,5 |
| сельское население | - | - | - | - |
| г.Балыкчы | 113,2 | 128,4 | 97,5 | 102,2 |
| городское население | 113,2 | 128,4 | 97,5 | 102,2 |
| г.Балыкчы (без пгт) | 113,5 | 128,2 | 97,4 | 102,5 |
| сельское население | - | - | - | - |
| Ак-Суйский район | 113,7 | 112,8 | 100,5 | 111,4 |
| городское население | 123,8 | 120,0 | 78,2 | 72,9 |
| сельское население | 113,4 | 112,6 | 101,2 | 112,4 |
| Жети-Огузский район | 105,7 | 110,6 | 110,1 | 110,3 |
| городское население | - | - | - | - |
| сельское население | 105,7 | 110,6 | 110,1 | 110,3 |
| Иссык-Кульский район | 114,5 | 117,6 | 102,9 | 106,9 |
| городское население | в 1,5 раза | 133,9 | 91,5 | 118,9 |
| сельское население | 110,8 | 115,3 | 104,8 | 105,1 |
| Тонский район | 110,2 | 112,6 | 95,0 | 105,2 |
| городское население | 92,0 | 117,7 | 53,9 | 95,2 |
| сельское население | 114,6 | 111,6 | 103,2 | 106,3 |
| Тюпский район | 105,3 | 107,5 | 102,7 | 107,8 |
| городское население | 100,8 | 106,2 | 86,0 | 95,3 |
| сельское население | 105,4 | 107,5 | 103,1 | 108,1 |

1.6. Удельный вес постоянного городского и сельского населения

(в процентах к общей численности населения)

| | 1970 | 1979 | 1989 | 1999 | 2009 |
|-------------------------------|------|------|------|------|------|
| Иссык-Кульская область | | | | | |
| городское население | 28,5 | 29,8 | 32,0 | 30,4 | 28,7 |
| сельское население | 71,5 | 70,2 | 68,0 | 69,6 | 71,3 |
| г.Каракол | | | | | |
| городское население | 100 | 100 | 100 | 100 | 100 |
| г.Каракол (без пгт) | 93,3 | 93,7 | 94,1 | 95,0 | 95,6 |
| сельское население | - | - | - | - | - |
| г.Балыкчы | | | | | |
| городское население | 100 | 100 | 100 | 100 | 100 |
| г.Балыкчы (без пгт) | 98,5 | 98,8 | 98,6 | 98,6 | 98,8 |
| сельское население | - | - | - | - | - |
| Ак-Суйский район | | | | | |
| городское население | 2,7 | 2,9 | 3,1 | 2,4 | 1,6 |
| сельское население | 97,3 | 97,1 | 96,9 | 97,6 | 98,4 |
| Жети-Огузский район | | | | | |
| городское население | - | - | - | - | - |
| сельское население | 100 | 100 | 100 | 100 | 100 |
| Иссык-Кульский район | | | | | |
| городское население | 9,4 | 12,4 | 14,1 | 12,5 | 13,9 |
| сельское население | 90,6 | 87,6 | 85,9 | 87,5 | 86,1 |
| Тонский район | | | | | |
| городское население | 19,2 | 16,0 | 16,7 | 9,5 | 8,6 |
| сельское население | 80,8 | 84,0 | 83,3 | 90,5 | 91,4 |
| Тюпский район | | | | | |
| городское население | 2,6 | 2,5 | 2,4 | 2,0 | 1,8 |
| сельское население | 97,4 | 97,5 | 97,6 | 98,0 | 98,2 |

2. Население по полу и возрасту

Раздел содержит данные, характеризующие численность населения по полу и возрасту как в целом по области, так и ее районам и городам. На формирование половозрастной структуры влияют три фактора: уровень рождаемости, смертности и миграции населения. Приведены сведения о числе временно проживающего и временно отсутствующего населения.

Данные последней переписи о составе населения по полу опубликованы по области и в сравнении с предыдущими переписями (1970, 1979, 1989, 1999гг.) с распределением на городское и сельское население. Приведен показатель соотношения численности мужчин на 1000 женщин.

Как в целом по области, так и по ее районам и городам, приведены подробные данные о половозрастном составе всего, а также городского и сельского населения. На основании этих данных можно получить сведения по различным возрастным группам: например, дети дошкольного и школьного возрастов, подростки, молодежь, население, имеющее право участвовать в выборных кампаниях, лица трудоспособного и старше трудоспособного возрастов, и другие. При этом, возраст определялся как число исполнившихся полных лет на дату переписи.

Публикация содержит данные о **среднем возрасте населения**, который исчисляется, как средняя арифметическая из значений возрастов всех людей в данном населении и определяется путем деления общего числа человеко-лет на дату переписи и на соответствующую численность населения.

Жогорку Кенешем Кыргызской Республики 25 июня 2009г. был принят Закон Кыргызской Республики «Об основах государственной молодежной политики», в соответствии с которым **молодыми гражданами (молодежью)** являются граждане Кыргызской Республики и лица без гражданства **от 14 до 28 лет**.

2.1. Численность постоянного населения по полу и территории

(человек)

| | 1970 | 1979 | 1989 | 1999 | 2009 |
|-------------------------------|----------------|----------------|----------------|----------------|----------------|
| Иссык-Кульская область | 314 386 | 350 634 | 403 917 | 413 149 | 438 389 |
| мужчины | 151 928 | 171 330 | 200 834 | 204 753 | 216 501 |
| женщины | 162 458 | 179 304 | 203 083 | 208 396 | 221 888 |
| г. Каракол | 45 048 | 54 083 | 65 407 | 67 721 | 66 294 |
| мужчины | 20 865 | 25 519 | 31 240 | 31 558 | 30 543 |
| женщины | 24 183 | 28 564 | 34 167 | 36 163 | 35 751 |
| г.Каракол (без пгт) | 42 009 | 50 685 | 61 521 | 64 322 | 63 377 |
| мужчины | 19 410 | 23 929 | 29 365 | 29 938 | 29 256 |
| женщины | 22 599 | 26 756 | 32 156 | 34 384 | 34 121 |
| г.Балыкчы | 29 612 | 33 508 | 43 039 | 41 947 | 42 875 |
| мужчины | 14 539 | 16 157 | 20 915 | 20 388 | 20 376 |
| женщины | 15 073 | 17 351 | 22 124 | 21 559 | 22 499 |
| г.Балыкчы (без пгт) | 29 167 | 33 110 | 42 438 | 41 342 | 42 380 |
| мужчины | 14 328 | 15 973 | 20 608 | 20 067 | 20 123 |
| женщины | 14 839 | 17 137 | 21 830 | 21 275 | 22 257 |
| Ак-Суйский район | 44 361 | 50 422 | 56 889 | 57 155 | 63 686 |
| мужчины | 21 715 | 24 820 | 28 703 | 28 884 | 32 095 |
| женщины | 22 646 | 25 602 | 28 186 | 28 271 | 31 591 |
| Жети-Огузский район | 57 804 | 61 121 | 67 597 | 74 414 | 82 085 |
| мужчины | 27 932 | 29 964 | 33 921 | 37 553 | 41 512 |
| женщины | 29 872 | 31 157 | 33 676 | 36 861 | 40 573 |
| Иссык-Кульский район | 50 998 | 58 389 | 68 685 | 70 677 | 75 533 |
| мужчины | 24 418 | 28 433 | 34 176 | 35 008 | 37 386 |
| женщины | 26 580 | 29 956 | 34 509 | 35 669 | 38 147 |
| Тонский район | 39 623 | 43 683 | 49 181 | 46 701 | 49 130 |
| мужчины | 19 358 | 21 733 | 24 835 | 23 773 | 25 029 |
| женщины | 20 265 | 21 950 | 24 346 | 22 928 | 24 101 |
| Тюпский район | 46 940 | 49 428 | 53 119 | 54 534 | 58 786 |
| мужчины | 23 101 | 24 704 | 27 044 | 27 589 | 29 560 |
| женщины | 23 839 | 24 724 | 26 075 | 26 945 | 29 226 |

**2.2. Изменение численности постоянного населения по полу и территории
в межпереписные периоды**
(в процентах)

| | 1979 к 1970 | 1989 к 1979 | 1999 к 1989 | 2009 к 1999 |
|-------------------------------|--------------|--------------|--------------|--------------|
| Иссык-Кульская область | 111,5 | 115,2 | 102,3 | 106,1 |
| мужчины | 112,8 | 117,2 | 102,0 | 105,7 |
| женщины | 110,4 | 113,3 | 102,6 | 106,5 |
| г.Каракол | 120,1 | 120,9 | 103,5 | 97,9 |
| мужчины | 122,3 | 122,4 | 101,0 | 96,8 |
| женщины | 118,1 | 119,6 | 105,8 | 98,9 |
| г.Каракол (без пгт) | 120,7 | 121,4 | 104,6 | 98,5 |
| мужчины | 123,3 | 122,7 | 102,0 | 97,7 |
| женщины | 118,4 | 120,2 | 106,9 | 99,2 |
| г.Балыкчы | 113,2 | 128,4 | 97,5 | 102,2 |
| мужчины | 111,1 | 129,4 | 97,5 | 99,9 |
| женщины | 115,1 | 127,5 | 97,4 | 104,4 |
| г.Балыкчы (без пгт) | 113,5 | 128,2 | 97,4 | 102,5 |
| мужчины | 111,5 | 129,0 | 97,4 | 100,3 |
| женщины | 115,5 | 127,4 | 97,5 | 104,6 |
| Ак-Суйский район | 113,7 | 112,8 | 100,5 | 111,4 |
| мужчины | 114,3 | 115,6 | 100,6 | 111,1 |
| женщины | 113,1 | 110,1 | 100,3 | 111,7 |
| Жети-Огузский район | 105,7 | 110,6 | 110,1 | 110,3 |
| мужчины | 107,3 | 113,2 | 110,7 | 110,5 |
| женщины | 104,3 | 108,1 | 109,5 | 110,1 |
| Иссык-Кульский район | 114,5 | 117,6 | 102,9 | 106,9 |
| мужчины | 116,4 | 120,2 | 102,4 | 106,8 |
| женщины | 112,7 | 115,2 | 103,4 | 107,0 |
| Тонский район | 110,2 | 112,6 | 95,0 | 105,2 |
| мужчины | 112,3 | 114,3 | 95,7 | 105,3 |
| женщины | 108,3 | 110,9 | 94,2 | 105,1 |
| Тюпский район | 105,3 | 107,5 | 102,7 | 107,8 |
| мужчины | 106,9 | 109,5 | 102,0 | 107,1 |
| женщины | 103,7 | 105,5 | 103,3 | 108,5 |

2.3. Удельный вес мужчин и женщин в общей численности постоянного населения по территории

(в процентах к общей численности населения)

| | 1970 | 1979 | 1989 | 1999 | 2009 |
|-------------------------------|------|------|------|------|------|
| Иссык-Кульская область | | | | | |
| мужчины | 48,3 | 48,9 | 49,7 | 49,6 | 49,4 |
| женщины | 51,7 | 51,1 | 50,3 | 50,4 | 50,6 |
| г.Каракол | | | | | |
| мужчины | 46,3 | 47,2 | 47,8 | 46,6 | 46,1 |
| женщины | 53,7 | 52,8 | 52,2 | 53,4 | 53,9 |
| г.Каракол (без пгт) | | | | | |
| мужчины | 46,2 | 47,2 | 47,7 | 46,5 | 46,2 |
| женщины | 53,8 | 52,8 | 52,3 | 53,5 | 53,8 |
| г.Балыкчы | | | | | |
| мужчины | 49,1 | 48,2 | 48,6 | 48,6 | 47,5 |
| женщины | 50,9 | 51,8 | 51,4 | 51,4 | 52,5 |
| г.Балыкчы (без пгт) | | | | | |
| мужчины | 49,1 | 48,2 | 48,6 | 48,5 | 47,5 |
| женщины | 50,9 | 51,8 | 51,4 | 51,5 | 52,5 |
| Ак-Суйский район | | | | | |
| мужчины | 49,0 | 49,2 | 50,5 | 50,5 | 50,4 |
| женщины | 51,0 | 50,8 | 49,5 | 49,5 | 49,6 |
| Жети-Огузский район | | | | | |
| мужчины | 48,3 | 49,0 | 50,2 | 50,5 | 50,6 |
| женщины | 51,7 | 51,0 | 49,8 | 49,5 | 49,4 |
| Иссык-Кульский район | | | | | |
| мужчины | 47,9 | 48,7 | 49,8 | 49,5 | 49,5 |
| женщины | 52,1 | 51,3 | 50,2 | 50,5 | 50,5 |
| Тонский район | | | | | |
| мужчины | 48,9 | 49,8 | 50,5 | 50,9 | 50,9 |
| женщины | 51,1 | 50,2 | 49,5 | 49,1 | 49,1 |
| Тюпский район | | | | | |
| мужчины | 49,2 | 50,0 | 50,9 | 50,6 | 50,3 |
| женщины | 50,8 | 50,0 | 49,1 | 49,4 | 49,7 |

2.4. Соотношение мужчин и женщин по территории

(человек)

| | на 1000 женщин приходится мужчин | | | | |
|-------------------------------|----------------------------------|------------|--------------|--------------|--------------|
| | 1970 | 1979 | 1989 | 1999 | 2009 |
| Иссык-Кульская область | 935 | 956 | 989 | 983 | 976 |
| городское население | 908 | 905 | 926 | 900 | 880 |
| сельское население | 946 | 978 | 1 020 | 1 021 | 1 017 |
| г.Каракол | 863 | 893 | 914 | 873 | 854 |
| городское население | 863 | 893 | 914 | 873 | 854 |
| г.Каракол (без пгт) | 859 | 894 | 913 | 871 | 857 |
| сельское население | - | - | - | - | - |
| г.Балыкчы | 965 | 931 | 945 | 946 | 906 |
| городское население | 965 | 931 | 945 | 946 | 906 |
| г.Балыкчы (без пгт) | 966 | 932 | 944 | 943 | 904 |
| сельское население | - | - | - | - | - |
| Ак-Суйский район | 959 | 969 | 1 018 | 1 022 | 1 016 |
| городское население | 1 096 | 1 022 | 1 048 | 1 037 | 1 053 |
| сельское население | 955 | 968 | 1 017 | 1 021 | 1 015 |
| Жети-Огузский район | 935 | 962 | 1 007 | 1 019 | 1 023 |
| городское население | - | - | - | - | - |
| сельское население | 935 | 962 | 1 007 | 1 019 | 1 023 |
| Иссык-Кульский район | 919 | 949 | 990 | 982 | 980 |
| городское население | 850 | 836 | 895 | 879 | 911 |
| сельское население | 926 | 966 | 1 007 | 997 | 992 |
| Тонский район | 955 | 990 | 1 020 | 1 037 | 1 039 |
| городское население | 977 | 927 | 925 | 906 | 898 |
| сельское население | 950 | 1 003 | 1 040 | 1 052 | 1 053 |
| Тюпский район | 969 | 999 | 1 037 | 1 024 | 1 011 |
| городское население | 979 | 896 | 947 | 937 | 910 |
| сельское население | 969 | 1 002 | 1 040 | 1 026 | 1 013 |

**2.5. Численность постоянного городского и сельского населения
районов, городов, поселков городского типа и крупных сел по полу¹**
(человек)

| | 1999 | | | 2009 | | |
|-----------------------------------|----------------|----------------|----------------|----------------|----------------|----------------|
| | оба пола | мужчины | женщины | оба пола | мужчины | женщины |
| Иссык-Кульская область | 413 149 | 204 753 | 208 396 | 438 389 | 216 501 | 221 888 |
| городское население | 125 460 | 59 442 | 66 018 | 125 992 | 58 960 | 67 032 |
| сельское население | 287 689 | 145 311 | 142 378 | 312 397 | 157 541 | 154 856 |
| г.Каракол | 67 721 | 31 558 | 36 163 | 66 294 | 30 543 | 35 751 |
| городское население | 67 721 | 31 558 | 36 163 | 66 294 | 30 543 | 35 751 |
| г. Каракол (без пгт) | 64 322 | 29 938 | 34 384 | 63 377 | 29 256 | 34 121 |
| пгт Пристань-Пржевальск | 3 399 | 1 620 | 1 779 | 2 917 | 1 287 | 1 630 |
| г.Балыкчы | 41 947 | 20 388 | 21 559 | 42 875 | 20 376 | 22 499 |
| городское население | 41 947 | 20 388 | 21 559 | 42 875 | 20 376 | 22 499 |
| г. Балыкчы | 41 342 | 20 067 | 21 275 | 42 380 | 20 123 | 22 257 |
| пгт Орто-Токой | 605 | 321 | 284 | 495 | 253 | 242 |
| Ак-Суйский район | 57 155 | 28 884 | 28 271 | 63 686 | 32 095 | 31 591 |
| городское население | 1 391 | 708 | 683 | 1 014 | 520 | 494 |
| пгт Жыргалан | 1 391 | 708 | 683 | 1 014 | 520 | 494 |
| сельское население | 55 764 | 28 176 | 27 588 | 62 672 | 31 575 | 31 097 |
| с.Нововознесеновка | 3 093 | 1 577 | 1 516 | 3 092 | 1 552 | 1 540 |
| с.Теплоключенка | 10 600 | 5 101 | 5 499 | 10 823 | 5 170 | 5 653 |
| с.Челпек | 2 361 | 1 184 | 1 177 | 3 157 | 1 492 | 1 665 |
| прочие сельские населенные пункты | 39 710 | 20 314 | 19 396 | 45 600 | 23 361 | 22 239 |
| Жети-Огузский район | 74 414 | 37 553 | 36 861 | 82 085 | 41 512 | 40 573 |
| сельское население | 74 414 | 37 553 | 36 861 | 82 085 | 41 512 | 40 573 |
| с.Кызыл-Суу (РЦ) | 13 137 | 6 301 | 6 836 | 12 150 | 5 885 | 6 265 |
| с.Ак-Терек | 2 771 | 1 410 | 1 361 | 3 556 | 1 799 | 1 757 |
| с.Барскоон | 6 078 | 3 158 | 2 920 | 6 912 | 3 488 | 3 424 |
| с.Даркан | 5 032 | 2 578 | 2 454 | 6 495 | 3 301 | 3 194 |
| с.Джети-Огуз | 3 116 | 1 607 | 1 509 | 3 428 | 1 773 | 1 655 |
| с.Саруу | 6 167 | 3 131 | 3 036 | 6 178 | 3 166 | 3 012 |
| с.Тамга | 3 118 | 1 523 | 1 595 | 3 116 | 1 551 | 1 565 |
| прочие сельские населенные пункты | 34 995 | 17 845 | 17 150 | 40 250 | 20 549 | 19 701 |
| Иссык-Кульский район | 70 677 | 35 008 | 35 669 | 75 533 | 37 386 | 38 147 |
| городское население | 8 851 | 4 141 | 4 710 | 10 525 | 5 017 | 5 508 |
| г.Чолпон-Ата (РЦ) | 8 851 | 4 141 | 4 710 | 10 525 | 5 017 | 5 508 |
| сельское население | 61 826 | 30 867 | 30 959 | 65 008 | 32 369 | 32 639 |
| с.Ананьево | 7 781 | 3 718 | 4 063 | 7 901 | 3 781 | 4 120 |
| с.Бактуу-Долоноту | 3 421 | 1 705 | 1 716 | 3 219 | 1 578 | 1 641 |
| с.Бостери | 6 814 | 3 321 | 3 493 | 7 415 | 3 660 | 3 755 |
| с.Григорьевка | 5 248 | 2 591 | 2 657 | 5 133 | 2 557 | 2 576 |
| с.Кара-Ой | 2 946 | 1 427 | 1 519 | 3 061 | 1 533 | 1 528 |
| с.Темировка | 3 353 | 1 709 | 1 644 | 3 735 | 1 891 | 1 844 |
| прочие сельские населенные пункты | 32 263 | 16 396 | 15 867 | 34 544 | 17 369 | 17 175 |
| Тонский район | 46 701 | 23 773 | 22 928 | 49 130 | 25 029 | 24 101 |
| городское население | 4 436 | 2 108 | 2 328 | 4 222 | 1 998 | 2 224 |
| пгт Каджи-Сай | 4 436 | 2 108 | 2 328 | 4 222 | 1 998 | 2 224 |
| сельское население | 42 265 | 21 665 | 20 600 | 44 908 | 23 031 | 21 877 |
| с.Боконбаево (РЦ) | 10 870 | 5 452 | 5 418 | 10 648 | 5 285 | 5 363 |
| с.Кара-Коо | 2 818 | 1 431 | 1 387 | 3 384 | 1 733 | 1 651 |
| с.Терт-Куль | 2 932 | 1 500 | 1 432 | 3 215 | 1 632 | 1 583 |
| прочие сельские населенные пункты | 25 645 | 13 282 | 12 363 | 27 661 | 14 381 | 13 280 |
| Тюпский район | 54 534 | 27 589 | 26 945 | 58 786 | 29 560 | 29 226 |
| городское население | 1 114 | 539 | 575 | 1 062 | 506 | 556 |
| пгт Ак-Булак | 1 114 | 539 | 575 | 1 062 | 506 | 556 |
| сельское население | 53 420 | 27 050 | 26 370 | 57 724 | 29 054 | 28 670 |
| с.Тюп (РЦ) | 11 309 | 5 479 | 5 830 | 9 828 | 4 784 | 5 044 |
| с.Кюрментю | 2 299 | 1 190 | 1 109 | 3 041 | 1 592 | 1 449 |
| с.Михайловка | 3 654 | 1 779 | 1 875 | 3 841 | 1 834 | 2 007 |
| с.Талды-Суу | 3 561 | 1 808 | 1 753 | 4 068 | 2 083 | 1 985 |
| прочие сельские населенные пункты | 32 597 | 16 794 | 15 803 | 36 946 | 18 761 | 18 185 |

2.6. Численность отдельных возрастных групп городского и сельского постоянного населения¹
(человек)

| | 1970 | 1979 | 1989 | 1999 | 2009 |
|-------------------------------|----------------|----------------|----------------|----------------|----------------|
| Иссык-Кульская область | | | | | |
| Все население | 311 992 | 350 634 | 403 917 | 413 149 | 438 390 |
| в том числе в возрасте: | | | | | |
| моложе трудоспособного | 142 380 | 146 372 | 160 320 | 158 746 | 142 988 |
| трудоспособном | 137 208 | 170 613 | 201 570 | 210 066 | 254 327 |
| старше трудоспособного | 32 262 | 33 496 | 41 478 | 44 337 | 41 075 |
| Городское население | 88 721 | 104 508 | 129 420 | 125 460 | 125 992 |
| в том числе в возрасте: | | | | | |
| моложе трудоспособного | 33 032 | 35 146 | 44 622 | 43 348 | 34 798 |
| трудоспособном | 47 791 | 60 066 | 71 751 | 69 742 | 79 248 |
| старше трудоспособного | 7 865 | 9 198 | 12 684 | 12 370 | 11 946 |
| Сельское население | 223 271 | 246 126 | 274 497 | 287 689 | 312 397 |
| в том числе в возрасте: | | | | | |
| моложе трудоспособного | 109 348 | 111 226 | 115 698 | 115 398 | 108 187 |
| трудоспособном | 89 417 | 110 547 | 129 819 | 140 324 | 175 112 |
| старше трудоспособного | 24 397 | 24 298 | 28 794 | 31 967 | 29 098 |

¹ 1. 1970 г. данные приведены по наличному, за 1979, 1989, 1999, 2009 гг. - по постоянному населению.

2. Сумма по возрастным группам не дает итога за счет лиц, не указавших при переписи свой возраст (1970, 1979, 1989 гг.).

3. В этой и последующих таблицах к трудоспособным отнесены мужчины в возрасте 16-59 лет и женщины в возрасте 16-54 лет.

2.7. Численность постоянного городского и сельского населения по полу и возрасту

(человек)

| | 1999 | | | 2009 | | | | | | | | |
|--|---------------|--------------|--------------|---------------|--------------|--------------|---------------------|--------------|--------------|--------------------|--------------|--------------|
| | Все население | | | Все население | | | Городское население | | | Сельское население | | |
| | оба пола | муж- чины | жен- щины | оба пола | муж- чины | жен- щины | оба пола | муж- чины | жен- щины | оба пола | муж- чины | жен- щины |

Иссык-Кульская область

Все население 413 149 204 753 208 396 438 389 216 501 221 888 125 992 58 960 67 032 312 397 157 541 154 856

в том числе в возрасте, лет:

| | | | | | | | | | | | | |
|-----------|--------|-------|-------|--------|-------|-------|-------|-------|-------|-------|-------|-------|
| до 1 года | 8 275 | 4 224 | 4 051 | 9 382 | 4 781 | 4 601 | 2 188 | 1 101 | 1 087 | 7 194 | 3 680 | 3 514 |
| 1 | 8 417 | 4 350 | 4 067 | 10 200 | 5 072 | 5 128 | 2 467 | 1 229 | 1 238 | 7 733 | 3 843 | 3 890 |
| 2 | 8 624 | 4 375 | 4 249 | 9 108 | 4 563 | 4 545 | 2 214 | 1 090 | 1 124 | 6 894 | 3 473 | 3 421 |
| 3 | 9 282 | 4 708 | 4 574 | 8 925 | 4 494 | 4 431 | 2 158 | 1 084 | 1 074 | 6 767 | 3 410 | 3 357 |
| 4 | 9 822 | 5 011 | 4 811 | 9 316 | 4 677 | 4 639 | 2 208 | 1 079 | 1 129 | 7 108 | 3 598 | 3 510 |
| 5 | 10 051 | 5 100 | 4 951 | 8 957 | 4 584 | 4 373 | 2 166 | 1 116 | 1 050 | 6 791 | 3 468 | 3 323 |
| 6 | 10 390 | 5 242 | 5 148 | 8 337 | 4 201 | 4 136 | 1 860 | 883 | 977 | 6 477 | 3 318 | 3 159 |
| 7 | 10 300 | 5 230 | 5 070 | 8 019 | 4 011 | 4 008 | 1 935 | 971 | 964 | 6 084 | 3 040 | 3 044 |
| 8 | 10 489 | 5 390 | 5 099 | 8 237 | 4 120 | 4 117 | 1 956 | 935 | 1 021 | 6 281 | 3 185 | 3 096 |
| 9 | 10 979 | 5 651 | 5 328 | 8 280 | 4 125 | 4 155 | 1 967 | 1 014 | 953 | 6 313 | 3 111 | 3 202 |
| 10 | 10 721 | 5 460 | 5 261 | 8 541 | 4 337 | 4 204 | 2 097 | 1 055 | 1 042 | 6 444 | 3 282 | 3 162 |
| 11 | 10 872 | 5 504 | 5 368 | 8 074 | 4 144 | 3 930 | 1 971 | 1 013 | 958 | 6 103 | 3 131 | 2 972 |
| 12 | 11 103 | 5 697 | 5 406 | 8 636 | 4 395 | 4 241 | 2 066 | 984 | 1 082 | 6 570 | 3 411 | 3 159 |
| 13 | 10 189 | 5 096 | 5 093 | 9 310 | 4 760 | 4 550 | 2 379 | 1 236 | 1 143 | 6 931 | 3 524 | 3 407 |
| 14 | 9 949 | 5 020 | 4 929 | 9 648 | 4 925 | 4 723 | 2 562 | 1 266 | 1 296 | 7 086 | 3 659 | 3 427 |
| 15 | 9 283 | 4 729 | 4 554 | 10 015 | 5 013 | 5 002 | 2 604 | 1 247 | 1 357 | 7 411 | 3 766 | 3 645 |
| 16 | 8 978 | 4 509 | 4 469 | 10 061 | 5 011 | 5 050 | 2 821 | 1 383 | 1 438 | 7 240 | 3 628 | 3 612 |
| 17 | 7 726 | 3 958 | 3 768 | 9 505 | 4 824 | 4 681 | 2 538 | 1 274 | 1 264 | 6 967 | 3 550 | 3 417 |
| 18 | 6 662 | 3 343 | 3 319 | 8 358 | 4 303 | 4 055 | 2 668 | 1 263 | 1 405 | 5 690 | 3 040 | 2 650 |
| 19 | 6 483 | 3 268 | 3 215 | 8 641 | 4 531 | 4 110 | 3 067 | 1 482 | 1 585 | 5 574 | 3 049 | 2 525 |
| 20 | 6 655 | 3 398 | 3 257 | 8 850 | 4 484 | 4 366 | 3 254 | 1 458 | 1 796 | 5 596 | 3 026 | 2 570 |
| 21 | 6 416 | 3 348 | 3 068 | 8 722 | 4 396 | 4 326 | 2 887 | 1 339 | 1 548 | 5 835 | 3 057 | 2 778 |
| 22 | 6 496 | 3 286 | 3 210 | 8 695 | 4 506 | 4 189 | 2 801 | 1 334 | 1 467 | 5 894 | 3 172 | 2 722 |
| 23 | 6 349 | 3 258 | 3 091 | 8 028 | 4 052 | 3 976 | 2 503 | 1 188 | 1 315 | 5 525 | 2 864 | 2 661 |
| 24 | 6 418 | 3 342 | 3 076 | 7 646 | 3 962 | 3 684 | 2 345 | 1 179 | 1 166 | 5 301 | 2 783 | 2 518 |
| 25 | 6 262 | 3 235 | 3 027 | 7 358 | 3 783 | 3 575 | 2 394 | 1 153 | 1 241 | 4 964 | 2 630 | 2 334 |
| 26 | 6 034 | 3 049 | 2 985 | 6 899 | 3 521 | 3 378 | 2 171 | 1 024 | 1 147 | 4 728 | 2 497 | 2 231 |
| 27 | 6 024 | 3 094 | 2 930 | 6 467 | 3 307 | 3 160 | 1 899 | 936 | 963 | 4 568 | 2 371 | 2 197 |
| 28 | 5 951 | 3 077 | 2 874 | 6 550 | 3 306 | 3 244 | 2 210 | 1 082 | 1 128 | 4 340 | 2 224 | 2 116 |
| 29 | 5 818 | 3 024 | 2 794 | 6 263 | 3 183 | 3 080 | 2 004 | 994 | 1 010 | 4 259 | 2 189 | 2 070 |
| 30 | 5 609 | 2 843 | 2 766 | 6 192 | 3 154 | 3 038 | 2 001 | 976 | 1 025 | 4 191 | 2 178 | 2 013 |
| 31 | 5 691 | 2 857 | 2 834 | 5 759 | 2 965 | 2 794 | 1 731 | 833 | 898 | 4 028 | 2 132 | 1 896 |
| 32 | 5 797 | 2 928 | 2 869 | 5 885 | 2 905 | 2 980 | 1 676 | 797 | 879 | 4 209 | 2 108 | 2 101 |
| 33 | 5 846 | 2 937 | 2 909 | 5 880 | 2 946 | 2 934 | 1 719 | 828 | 891 | 4 161 | 2 118 | 2 043 |
| 34 | 5 777 | 2 949 | 2 828 | 5 905 | 2 978 | 2 927 | 1 667 | 763 | 904 | 4 238 | 2 215 | 2 023 |
| 35 | 6 135 | 3 085 | 3 050 | 5 795 | 2 887 | 2 908 | 1 698 | 764 | 934 | 4 097 | 2 123 | 1 974 |
| 36 | 6 112 | 3 049 | 3 063 | 5 804 | 2 901 | 2 903 | 1 681 | 779 | 902 | 4 123 | 2 122 | 2 001 |
| 37 | 6 200 | 3 125 | 3 075 | 5 648 | 2 874 | 2 774 | 1 640 | 761 | 879 | 4 008 | 2 113 | 1 895 |
| 38 | 6 124 | 3 146 | 2 978 | 5 881 | 2 912 | 2 969 | 1 776 | 793 | 983 | 4 105 | 2 119 | 1 986 |
| 39 | 5 753 | 2 886 | 2 867 | 5 694 | 2 882 | 2 812 | 1 683 | 745 | 938 | 4 011 | 2 137 | 1 874 |
| 40 | 5 760 | 2 880 | 2 880 | 5 569 | 2 779 | 2 790 | 1 727 | 759 | 968 | 3 842 | 2 020 | 1 822 |
| 41 | 5 363 | 2 749 | 2 614 | 5 357 | 2 649 | 2 708 | 1 556 | 700 | 856 | 3 801 | 1 949 | 1 852 |
| 42 | 4 689 | 2 335 | 2 354 | 5 414 | 2 667 | 2 747 | 1 594 | 710 | 884 | 3 820 | 1 957 | 1 863 |
| 43 | 4 729 | 2 342 | 2 387 | 5 490 | 2 710 | 2 780 | 1 695 | 753 | 942 | 3 795 | 1 957 | 1 838 |
| 44 | 4 288 | 2 127 | 2 161 | 5 427 | 2 704 | 2 723 | 1 620 | 738 | 882 | 3 807 | 1 966 | 1 841 |
| 45 | 4 000 | 1 977 | 2 023 | 5 714 | 2 819 | 2 895 | 1 781 | 786 | 995 | 3 933 | 2 033 | 1 900 |
| 46 | 3 849 | 1 904 | 1 945 | 5 659 | 2 728 | 2 931 | 1 752 | 772 | 980 | 3 907 | 1 956 | 1 951 |
| 47 | 3 746 | 1 788 | 1 958 | 5 714 | 2 744 | 2 970 | 1 724 | 746 | 978 | 3 990 | 1 998 | 1 992 |

| | 1999 | | | 2009 | | | | | | | | |
|------------------|---------------|--------------|--------------|---------------|--------------|--------------|---------------------|--------------|--------------|--------------------|--------------|--------------|
| | Все население | | | Все население | | | Городское население | | | Сельское население | | |
| | оба пола | муж- чины | жен- щины | оба пола | муж- чины | жен- щины | оба пола | муж- чины | жен- щины | оба пола | муж- чины | жен- щины |
| 48 | 3 583 | 1 757 | 1 826 | 5 845 | 2 864 | 2 981 | 1 954 | 903 | 1 051 | 3 891 | 1 961 | 1 930 |
| 49 | 3 258 | 1 588 | 1 670 | 5 143 | 2 520 | 2 623 | 1 698 | 780 | 918 | 3 445 | 1 740 | 1 705 |
| 50 | 2 897 | 1 367 | 1 530 | 5 085 | 2 463 | 2 622 | 1 704 | 787 | 917 | 3 381 | 1 676 | 1 705 |
| 51 | 2 638 | 1 330 | 1 308 | 4 724 | 2 386 | 2 338 | 1 501 | 701 | 800 | 3 223 | 1 685 | 1 538 |
| 52 | 2 556 | 1 254 | 1 302 | 4 104 | 1 935 | 2 169 | 1 372 | 599 | 773 | 2 732 | 1 336 | 1 396 |
| 53 | 1 317 | 623 | 694 | 4 012 | 1 929 | 2 083 | 1 290 | 607 | 683 | 2 722 | 1 322 | 1 400 |
| 54 | 1 041 | 498 | 543 | 3 643 | 1 717 | 1 926 | 1 217 | 557 | 660 | 2 426 | 1 160 | 1 266 |
| 55 | 1 110 | 552 | 558 | 3 367 | 1 594 | 1 773 | 1 135 | 536 | 599 | 2 232 | 1 058 | 1 174 |
| 56 | 2 051 | 947 | 1 104 | 3 185 | 1 498 | 1 687 | 1 059 | 470 | 589 | 2 126 | 1 028 | 1 098 |
| 57 | 2 453 | 1 133 | 1 320 | 2 991 | 1 352 | 1 639 | 949 | 393 | 556 | 2 042 | 959 | 1 083 |
| 58 | 2 493 | 1 163 | 1 330 | 2 977 | 1 352 | 1 625 | 1 029 | 451 | 578 | 1 948 | 901 | 1 047 |
| 59 | 2 719 | 1 241 | 1 478 | 2 600 | 1 179 | 1 421 | 858 | 379 | 479 | 1 742 | 800 | 942 |
| 60 | 2 803 | 1 243 | 1 560 | 2 330 | 1 004 | 1 326 | 794 | 330 | 464 | 1 536 | 674 | 862 |
| 61 | 2 759 | 1 274 | 1 485 | 1 966 | 935 | 1 031 | 647 | 264 | 383 | 1 319 | 671 | 648 |
| 62 | 2 784 | 1 238 | 1 546 | 2 016 | 922 | 1 094 | 659 | 276 | 383 | 1 357 | 646 | 711 |
| 63 | 2 331 | 1 062 | 1 269 | 1 068 | 453 | 615 | 357 | 153 | 204 | 711 | 300 | 411 |
| 64 | 1 981 | 922 | 1 059 | 825 | 368 | 457 | 272 | 114 | 158 | 553 | 254 | 299 |
| 65 | 2 038 | 934 | 1 104 | 851 | 379 | 472 | 232 | 102 | 130 | 619 | 277 | 342 |
| 66 | 2 451 | 1 107 | 1 344 | 1 454 | 623 | 831 | 373 | 142 | 231 | 1 081 | 481 | 600 |
| 67 | 2 052 | 892 | 1 160 | 1 691 | 692 | 999 | 461 | 190 | 271 | 1 230 | 502 | 728 |
| 68 | 2 045 | 869 | 1 176 | 1 788 | 762 | 1 026 | 516 | 198 | 318 | 1 272 | 564 | 708 |
| 69 | 2 145 | 894 | 1 251 | 1 800 | 734 | 1 066 | 487 | 193 | 294 | 1 313 | 541 | 772 |
| 70 | 2 079 | 832 | 1 247 | 1 765 | 721 | 1 044 | 472 | 182 | 290 | 1 293 | 539 | 754 |
| 71 | 1 876 | 752 | 1 124 | 1 743 | 694 | 1 049 | 517 | 197 | 320 | 1 226 | 497 | 729 |
| 72 | 1 461 | 585 | 876 | 1 673 | 648 | 1 025 | 443 | 149 | 294 | 1 230 | 499 | 731 |
| 73 | 1 230 | 442 | 788 | 1 341 | 536 | 805 | 334 | 126 | 208 | 1 007 | 410 | 597 |
| 74 | 1 144 | 379 | 765 | 1 102 | 447 | 655 | 251 | 99 | 152 | 851 | 348 | 503 |
| 75 | 1 072 | 365 | 707 | 1 090 | 425 | 665 | 275 | 78 | 197 | 815 | 347 | 468 |
| 76 | 917 | 270 | 647 | 1 282 | 474 | 808 | 312 | 94 | 218 | 970 | 380 | 590 |
| 77 | 727 | 232 | 495 | 996 | 378 | 618 | 237 | 80 | 157 | 759 | 298 | 461 |
| 78 | 689 | 214 | 475 | 942 | 367 | 575 | 240 | 87 | 153 | 702 | 280 | 422 |
| 79 | 731 | 213 | 518 | 946 | 324 | 622 | 234 | 68 | 166 | 712 | 256 | 456 |
| 80 | 530 | 139 | 391 | 838 | 274 | 564 | 205 | 56 | 149 | 633 | 218 | 415 |
| 81 | 331 | 81 | 250 | 712 | 260 | 452 | 192 | 58 | 134 | 520 | 202 | 318 |
| 82 | 309 | 72 | 237 | 502 | 166 | 336 | 146 | 46 | 100 | 356 | 120 | 236 |
| 83 | 295 | 66 | 229 | 397 | 116 | 281 | 108 | 34 | 74 | 289 | 82 | 207 |
| 84 | 258 | 59 | 199 | 368 | 116 | 252 | 92 | 23 | 69 | 276 | 93 | 183 |
| 85 | 242 | 52 | 190 | 309 | 92 | 217 | 67 | 14 | 53 | 242 | 78 | 164 |
| 86 | 198 | 42 | 156 | 260 | 72 | 188 | 61 | 20 | 41 | 199 | 52 | 147 |
| 87 | 176 | 31 | 145 | 173 | 44 | 129 | 41 | 9 | 32 | 132 | 35 | 97 |
| 88 | 186 | 32 | 154 | 171 | 37 | 134 | 39 | 8 | 31 | 132 | 29 | 103 |
| 89 | 170 | 39 | 131 | 140 | 28 | 112 | 18 | 3 | 15 | 122 | 25 | 97 |
| 90 | 87 | 15 | 72 | 88 | 14 | 74 | 25 | 5 | 20 | 63 | 9 | 54 |
| 91 | 60 | 10 | 50 | 65 | 9 | 56 | 11 | 1 | 10 | 54 | 8 | 46 |
| 92 | 54 | 7 | 47 | 34 | 4 | 30 | 5 | - | 5 | 29 | 4 | 25 |
| 93 | 50 | 11 | 39 | 29 | 5 | 24 | 6 | - | 6 | 23 | 5 | 18 |
| 94 | 47 | 7 | 40 | 29 | 2 | 27 | 2 | - | 2 | 27 | 2 | 25 |
| 95 | 47 | 7 | 40 | 16 | 3 | 13 | 4 | 1 | 3 | 12 | 2 | 10 |
| 96 | 41 | 7 | 34 | 20 | 1 | 19 | 1 | - | 1 | 19 | 1 | 18 |
| 97 | 29 | 5 | 24 | 17 | - | 17 | 2 | - | 2 | 15 | - | 15 |
| 98 | 33 | 6 | 27 | 15 | 2 | 13 | 2 | 1 | 1 | 13 | 1 | 12 |
| 99 | 28 | 3 | 25 | 17 | 3 | 14 | 1 | 1 | - | 16 | 2 | 14 |
| 100 лет и старше | 61 | 7 | 54 | 29 | 3 | 26 | 4 | - | 4 | 25 | 3 | 22 |

2.8. Численность постоянного городского и сельского населения по полу, возрастным группам и территории

| | Оба пола, человек | в том числе | | В процентах к итогу | |
|--------------------------------|----------------------|----------------|----------------|---------------------|------------|
| | | мужчины | женщины | мужчины | женщины |
| Иссык-Кульская область | | | | | |
| Все население | 438 389 | 216 501 | 221 888 | 100 | 100 |
| в том числе в возрасте, лет: | | | | | |
| 0-4 | 46 931 | 23 587 | 23 344 | 10,9 | 10,5 |
| 5-9 | 41 830 | 21 041 | 20 789 | 9,7 | 9,4 |
| 10-14 | 44 209 | 22 561 | 21 648 | 10,4 | 9,8 |
| 15 | 10 015 | 5 013 | 5 002 | 2,3 | 2,3 |
| 16-19 | 36 565 | 18 669 | 17 896 | 8,6 | 8,1 |
| 20-24 | 41 941 | 21 400 | 20 541 | 10,0 | 9,2 |
| 25-29 | 33 537 | 17 100 | 16 437 | 7,9 | 7,4 |
| 30-34 | 29 621 | 14 948 | 14 673 | 6,9 | 6,6 |
| 35-39 | 28 822 | 14 456 | 14 366 | 6,7 | 6,5 |
| 40-44 | 27 257 | 13 509 | 13 748 | 6,3 | 6,1 |
| 45-49 | 28 075 | 13 675 | 14 400 | 6,3 | 6,5 |
| 50-54 | 21 568 | 10 430 | 11 138 | 4,8 | 5,0 |
| 55-59 | 15 120 | 6 975 | 8 145 | 3,2 | 3,7 |
| 60-64 | 8 205 | 3 682 | 4 523 | 1,7 | 2,0 |
| 65-69 | 7 584 | 3 190 | 4 394 | 1,5 | 2,0 |
| 70-74 | 7 624 | 3 046 | 4 578 | 1,4 | 2,1 |
| 75-79 | 5 256 | 1 968 | 3 288 | 0,9 | 1,5 |
| 80-84 | 2 817 | 932 | 1 885 | 0,4 | 0,8 |
| 85-89 | 1 053 | 273 | 780 | 0,1 | 0,4 |
| 90-99 | 330 | 43 | 287 | 0,0 | 0,1 |
| 100 лет и старше | 29 | 3 | 26 | 0,0 | 0,0 |
| Из общей численности- | | | | | |
| население в возрасте, лет: | | | | | |
| моложе трудоспособного | 142 985 | 72 202 | 70 783 | 33,3 | 31,9 |
| трудоспособном | 254 361 | 131 162 | 123 199 | 60,6 | 55,5 |
| старше трудоспособного | 41 043 | 13 137 | 27 906 | 6,1 | 12,6 |
| 0-6 | 64 225 | 32 372 | 31 853 | 15,0 | 14,4 |
| 0-14 | 132 970 | 67 189 | 65 781 | 31,0 | 29,6 |
| 7-17 | 98 326 | 49 665 | 48 661 | 22,9 | 21,9 |
| 14-28 | 125 443 | 63 924 | 61 519 | 29,5 | 27,7 |
| 18 лет и старше | 275 838 | 134 464 | 141 374 | 62,1 | 63,7 |
| Средний возраст населения, лет | 28,6 | 27,6 | 29,5 | - | - |

Продолжение табл. 2.8

| | Оба пола, человек | в том числе | | В процентах к итогу | |
|---|----------------------|---------------|---------------|---------------------|------------|
| | | мужчины | женщины | мужчины | женщины |
| Городское население | 125 992 | 58 960 | 67 032 | 100 | 100 |
| в том числе в возрасте, лет: | | | | | |
| 0-4 | 11 235 | 5 583 | 5 652 | 9,5 | 8,4 |
| 5-9 | 9 884 | 4 919 | 4 965 | 8,3 | 7,4 |
| 10-14 | 11 075 | 5 554 | 5 521 | 9,4 | 8,2 |
| 15 | 2 604 | 1 247 | 1 357 | 2,1 | 2,0 |
| 16-19 | 11 094 | 5 402 | 5 692 | 9,2 | 8,5 |
| 20-24 | 13 790 | 6 498 | 7 292 | 11,0 | 10,8 |
| 25-29 | 10 678 | 5 189 | 5 489 | 8,8 | 8,2 |
| 30-34 | 8 794 | 4 197 | 4 597 | 7,1 | 6,9 |
| 35-39 | 8 478 | 3 842 | 4 636 | 6,5 | 6,9 |
| 40-44 | 8 192 | 3 660 | 4 532 | 6,2 | 6,8 |
| 45-49 | 8 909 | 3 987 | 4 922 | 6,8 | 7,3 |
| 50-54 | 7 084 | 3 251 | 3 833 | 5,5 | 5,7 |
| 55-59 | 5 030 | 2 229 | 2 801 | 3,8 | 4,2 |
| 60-64 | 2 729 | 1 137 | 1 592 | 1,9 | 2,4 |
| 65-69 | 2 069 | 825 | 1 244 | 1,4 | 1,9 |
| 70-74 | 2 017 | 753 | 1 264 | 1,3 | 1,9 |
| 75-79 | 1 298 | 407 | 891 | 0,7 | 1,3 |
| 80-84 | 743 | 217 | 526 | 0,4 | 0,8 |
| 85-89 | 226 | 54 | 172 | 0,1 | 0,3 |
| 90-99 | 59 | 9 | 50 | 0,0 | 0,1 |
| 100 лет и старше | 4 | - | 4 | - | 0,0 |
| Из общей численности- население в возрасте, лет: | | | | | |
| моложе трудоспособного | 34 798 | 17 303 | 17 495 | 29,3 | 26,1 |
| трудоспособном | 79 248 | 38 255 | 40 993 | 64,9 | 61,2 |
| старше трудоспособного | 11 946 | 3 402 | 8 544 | 5,8 | 12,7 |
| 0-6 | 15 261 | 7 582 | 7 679 | 12,9 | 11,4 |
| 0-14 | 32 194 | 16 056 | 16 138 | 27,2 | 24,1 |
| 7-17 | 24 896 | 12 378 | 12 518 | 21,0 | 18,7 |
| 14-28 | 38 724 | 18 608 | 20 116 | 31,6 | 30,0 |
| 18 лет и старше | 85 835 | 39 000 | 46 835 | 66,1 | 69,9 |
| Средний возраст населения, лет | 29,8 | 28,6 | 31,0 | - | - |

Продолжение табл. 2.8

| | Оба пола, человек | в том числе | | В процентах к итогу | |
|--------------------------------|----------------------|----------------|----------------|---------------------|------------|
| | | мужчины | женщины | мужчины | женщины |
| Сельское население | 312 397 | 157 541 | 154 856 | 100 | 100 |
| в том числе в возрасте, лет: | | | | | |
| 0-4 | 35 696 | 18 004 | 17 692 | 11,4 | 11,4 |
| 5-9 | 31 946 | 16 122 | 15 824 | 10,2 | 10,2 |
| 10-14 | 33 134 | 17 007 | 16 127 | 10,8 | 10,4 |
| 15 | 7 411 | 3 766 | 3 645 | 2,4 | 2,4 |
| 16-19 | 25 471 | 13 267 | 12 204 | 8,4 | 7,9 |
| 20-24 | 28 151 | 14 902 | 13 249 | 9,5 | 8,5 |
| 25-29 | 22 859 | 11 911 | 10 948 | 7,6 | 7,1 |
| 30-34 | 20 827 | 10 751 | 10 076 | 6,8 | 6,5 |
| 35-39 | 20 344 | 10 614 | 9 730 | 6,7 | 6,3 |
| 40-44 | 19 065 | 9 849 | 9 216 | 6,3 | 6,0 |
| 45-49 | 19 166 | 9 688 | 9 478 | 6,1 | 6,1 |
| 50-54 | 14 484 | 7 179 | 7 305 | 4,6 | 4,7 |
| 55-59 | 10 090 | 4 746 | 5 344 | 3,0 | 3,5 |
| 60-64 | 5 476 | 2 545 | 2 931 | 1,6 | 1,9 |
| 65-69 | 5 515 | 2 365 | 3 150 | 1,5 | 2,0 |
| 70-74 | 5 607 | 2 293 | 3 314 | 1,5 | 2,1 |
| 75-79 | 3 958 | 1 561 | 2 397 | 1,0 | 1,5 |
| 80-84 | 2 074 | 715 | 1 359 | 0,5 | 0,9 |
| 85-89 | 827 | 219 | 608 | 0,1 | 0,4 |
| 90-99 | 271 | 34 | 237 | 0,0 | 0,2 |
| 100 лет и старше | 25 | 3 | 22 | 0,0 | 0,0 |
| Из общей численности- | | | | | |
| население в возрасте, лет: | | | | | |
| моложе трудоспособного | 108 187 | 54 899 | 53 288 | 34,8 | 34,4 |
| трудоспособном | 175 113 | 92 907 | 82 206 | 59,0 | 53,1 |
| старше трудоспособного | 29 097 | 9 735 | 19 362 | 6,2 | 12,5 |
| 0-6 | 48 964 | 24 790 | 24 174 | 15,7 | 15,6 |
| 0-14 | 100 776 | 51 133 | 49 643 | 32,5 | 32,1 |
| 7-17 | 73 430 | 37 287 | 36 143 | 23,7 | 23,4 |
| 14-28 | 86 719 | 45 316 | 41 403 | 28,8 | 26,7 |
| 18 лет и старше | 190 003 | 95 464 | 94 539 | 60,6 | 61,0 |
| Средний возраст населения, лет | 28,1 | 27,3 | 28,9 | - | - |

| | Оба пола, человек | в том числе | | В процентах к итогу | |
|--------------------------------|----------------------|---------------|---------------|---------------------|------------|
| | | мужчины | женщины | мужчины | женщины |
| г.Каракол | | | | | |
| Все население - | | | | | |
| городское население | 66 294 | 30 543 | 35 751 | 100 | 100 |
| в том числе в возрасте, лет: | | | | | |
| 0-4 | 6 153 | 3 048 | 3 105 | 10,0 | 8,7 |
| 5-9 | 5 370 | 2 695 | 2 675 | 8,8 | 7,5 |
| 10-14 | 6 078 | 3 096 | 2 982 | 10,1 | 8,3 |
| 15 | 1 435 | 714 | 721 | 2,3 | 2,0 |
| 16-19 | 6 469 | 3 040 | 3 429 | 10,0 | 9,6 |
| 20-24 | 7 526 | 3 387 | 4 139 | 11,1 | 11,6 |
| 25-29 | 5 348 | 2 546 | 2 802 | 8,3 | 7,8 |
| 30-34 | 4 661 | 2 129 | 2 532 | 7,0 | 7,1 |
| 35-39 | 4 290 | 1 928 | 2 362 | 6,3 | 6,6 |
| 40-44 | 4 012 | 1 740 | 2 272 | 5,7 | 6,4 |
| 45-49 | 4 120 | 1 869 | 2 251 | 6,1 | 6,3 |
| 50-54 | 3 227 | 1 410 | 1 817 | 4,6 | 5,1 |
| 55-59 | 2 578 | 1 116 | 1 462 | 3,7 | 4,1 |
| 60-64 | 1 533 | 605 | 928 | 2,0 | 2,6 |
| 65-69 | 1 120 | 434 | 686 | 1,4 | 1,9 |
| 70-74 | 1 105 | 416 | 689 | 1,4 | 1,9 |
| 75-79 | 683 | 220 | 463 | 0,7 | 1,3 |
| 80-84 | 418 | 116 | 302 | 0,4 | 0,8 |
| 85-89 | 132 | 28 | 104 | 0,1 | 0,3 |
| 90-99 | 34 | 6 | 28 | 0,0 | 0,1 |
| 100 лет и старше | 2 | - | 2 | - | 0,0 |
| Из общей численности- | | | | | |
| население в возрасте, лет: | | | | | |
| моложе трудоспособного | 19 036 | 9 553 | 9 483 | 31,3 | 26,6 |
| трудоспособном | 40 769 | 19 165 | 21 604 | 62,7 | 60,4 |
| старше трудоспособного | 6 489 | 1 825 | 4 664 | 6,0 | 13,0 |
| 0-6 | 8 358 | 4 142 | 4 216 | 13,6 | 11,8 |
| 0-14 | 17 601 | 8 839 | 8 762 | 28,9 | 24,5 |
| 7-17 | 13 705 | 6 942 | 6 763 | 22,7 | 18,9 |
| 14-28 | 21 141 | 9 912 | 11 229 | 32,5 | 31,4 |
| 18 лет и старше | 44 231 | 19 459 | 24 772 | 63,7 | 69,3 |
| Средний возраст населения, лет | 29,2 | 27,7 | 30,4 | - | - |

| | Оба пола, человек | в том числе | | В процентах к итогу | |
|--------------------------------|----------------------|---------------|---------------|---------------------|------------|
| | | мужчины | женщины | мужчины | женщины |
| г.Балыкчы | | | | | |
| Все население - | | | | | |
| городское население | 42 875 | 20 376 | 22 499 | 100 | 100 |
| в том числе в возрасте, лет: | | | | | |
| 0-4 | 3 576 | 1 803 | 1 773 | 8,8 | 7,7 |
| 5-9 | 3 075 | 1 519 | 1 556 | 7,5 | 6,9 |
| 10-14 | 3 443 | 1 672 | 1 771 | 8,2 | 7,9 |
| 15 | 809 | 357 | 452 | 1,8 | 2,0 |
| 16-19 | 3 474 | 1 792 | 1 682 | 8,8 | 7,5 |
| 20-24 | 4 827 | 2 359 | 2 468 | 11,6 | 11,0 |
| 25-29 | 4 044 | 2 015 | 2 029 | 9,9 | 9,0 |
| 30-34 | 2 961 | 1 474 | 1 487 | 7,2 | 6,6 |
| 35-39 | 2 997 | 1 365 | 1 632 | 6,7 | 7,3 |
| 40-44 | 3 027 | 1 376 | 1 651 | 6,8 | 7,3 |
| 45-49 | 3 511 | 1 514 | 1 997 | 7,4 | 8,9 |
| 50-54 | 2 791 | 1 365 | 1 426 | 6,7 | 6,3 |
| 55-59 | 1 693 | 756 | 937 | 3,7 | 4,2 |
| 60-64 | 805 | 356 | 449 | 1,7 | 2,0 |
| 65-69 | 655 | 276 | 379 | 1,4 | 1,7 |
| 70-74 | 557 | 208 | 349 | 1,0 | 1,6 |
| 75-79 | 367 | 105 | 262 | 0,5 | 1,2 |
| 80-84 | 178 | 47 | 131 | 0,2 | 0,6 |
| 85-89 | 63 | 15 | 48 | 0,1 | 0,2 |
| 90-99 | 20 | 2 | 18 | 0,0 | 0,1 |
| 100 лет и старше | 2 | - | 2 | - | 0,0 |
| Из общей численности- | | | | | |
| население в возрасте, лет: | | | | | |
| моложе трудоспособного | 10 903 | 5 351 | 5 552 | 26,2 | 24,7 |
| трудоспособном | 28 388 | 14 016 | 14 372 | 68,8 | 63,9 |
| старше трудоспособного | 3 584 | 1 009 | 2 575 | 5,0 | 11,4 |
| 0-6 | 4 816 | 2 418 | 2 398 | 11,9 | 10,6 |
| 0-14 | 10 094 | 4 994 | 5 100 | 24,5 | 22,7 |
| 7-17 | 7 761 | 3 737 | 4 024 | 18,3 | 17,9 |
| 14-28 | 13 245 | 6 517 | 6 728 | 32,0 | 29,9 |
| 18 лет и старше | 30 298 | 14 221 | 16 077 | 69,8 | 71,5 |
| Средний возраст населения, лет | 30,4 | 29,3 | 31,4 | - | - |

| | Оба пола, человек | в том числе | | В процентах к итогу | |
|---|----------------------|--------------|--------------|---------------------|------------|
| | | мужчины | женщины | мужчины | женщины |
| Ак-Суйский район | | | | | |
| Все население | 63686 | 32095 | 31591 | 100 | 100 |
| в том числе в возрасте, лет: | | | | | |
| 0-4 | 7 506 | 3 818 | 3 688 | 12,0 | 11,5 |
| 5-9 | 6 769 | 3 368 | 3 401 | 10,5 | 10,8 |
| 10-14 | 6 702 | 3 430 | 3 272 | 10,7 | 10,4 |
| 15 | 1 538 | 793 | 745 | 2,5 | 2,4 |
| 16-19 | 5 598 | 2 911 | 2 687 | 9,1 | 8,5 |
| 20-24 | 5 886 | 3 152 | 2 734 | 9,8 | 8,7 |
| 25-29 | 4 549 | 2 353 | 2 196 | 7,3 | 7,0 |
| 30-34 | 4 191 | 2 164 | 2 027 | 6,7 | 6,4 |
| 35-39 | 4 070 | 2 080 | 1 990 | 6,5 | 6,3 |
| 40-44 | 3 898 | 1 994 | 1 904 | 6,2 | 6,0 |
| 45-49 | 3 902 | 1 945 | 1 957 | 6,1 | 6,2 |
| 50-54 | 2 891 | 1 445 | 1 446 | 4,5 | 4,6 |
| 55-59 | 1 978 | 944 | 1 034 | 2,9 | 3,3 |
| 60-64 | 1 020 | 462 | 558 | 1,4 | 1,8 |
| 65-69 | 1 046 | 432 | 614 | 1,3 | 1,9 |
| 70-74 | 964 | 384 | 580 | 1,2 | 1,8 |
| 75-79 | 660 | 265 | 395 | 0,8 | 1,3 |
| 80-84 | 337 | 113 | 224 | 0,4 | 0,7 |
| 85-89 | 136 | 33 | 103 | 0,1 | 0,3 |
| 90-99 | 43 | 8 | 35 | 0,0 | 0,1 |
| 100 лет и старше | 2 | 1 | 1 | 0,0 | 0,0 |
| Из общей численности- население в возрасте, лет: | | | | | |
| моложе трудоспособного | 22 515 | 11 409 | 11 106 | 35,5 | 35,2 |
| трудоспособном | 35 929 | 18 988 | 16 941 | 59,2 | 53,6 |
| старше трудоспособного | 5 242 | 1 698 | 3 544 | 5,3 | 11,2 |
| 0-6 | 10 394 | 5 245 | 5 149 | 16,3 | 16,3 |
| 0-14 | 20 977 | 10 616 | 10 361 | 33,1 | 32,8 |
| 7-17 | 15 183 | 7 737 | 7 446 | 24,1 | 23,6 |
| 14-28 | 18 196 | 9 582 | 8 614 | 29,9 | 27,3 |
| 18 лет и старше | 38 109 | 19 113 | 18 996 | 59,6 | 60,1 |
| Средний возраст населения, лет | 27,3 | 26,5 | 28,0 | - | - |

Продолжение табл. 2.8

| | Оба пола, человек | в том числе | | В процентах к итогу | |
|--------------------------------|----------------------|-------------|------------|---------------------|------------|
| | | мужчины | женщины | мужчины | женщины |
| Городское население | 1 014 | 520 | 494 | 100 | 100 |
| в том числе в возрасте, лет: | | | | | |
| 0-4 | 90 | 53 | 37 | 10,2 | 7,5 |
| 5-9 | 111 | 61 | 50 | 11,7 | 10,1 |
| 10-14 | 108 | 53 | 55 | 10,2 | 11,1 |
| 15 | 23 | 11 | 12 | 2,1 | 2,4 |
| 16-19 | 117 | 55 | 62 | 10,6 | 12,6 |
| 20-24 | 106 | 55 | 51 | 10,6 | 10,3 |
| 25-29 | 61 | 38 | 23 | 7,3 | 4,7 |
| 30-34 | 50 | 24 | 26 | 4,6 | 5,3 |
| 35-39 | 56 | 22 | 34 | 4,2 | 6,9 |
| 40-44 | 82 | 41 | 41 | 7,9 | 8,3 |
| 45-49 | 64 | 34 | 30 | 6,5 | 6,1 |
| 50-54 | 55 | 27 | 28 | 5,2 | 5,7 |
| 55-59 | 36 | 21 | 15 | 4,0 | 3,0 |
| 60-64 | 12 | 6 | 6 | 1,2 | 1,2 |
| 65-69 | 12 | 3 | 9 | 0,6 | 1,8 |
| 70-74 | 18 | 9 | 9 | 1,7 | 1,8 |
| 75-79 | 6 | 4 | 2 | 0,8 | 0,4 |
| 80-84 | 7 | 3 | 4 | 0,6 | 0,8 |
| 85-89 | - | - | - | - | - |
| 90-99 | - | - | - | - | - |
| 100 лет и старше | - | - | - | - | - |
| Из общей численности- | | | | | |
| население в возрасте, лет: | | | | | |
| моложе трудоспособного | 332 | 178 | 154 | 34,2 | 31,2 |
| трудоспособном | 612 | 317 | 295 | 61,0 | 59,7 |
| старше трудоспособного | 70 | 25 | 45 | 4,8 | 9,1 |
| 0-6 | 139 | 81 | 58 | 15,6 | 11,8 |
| 0-14 | 309 | 167 | 142 | 32,1 | 28,7 |
| 7-17 | 259 | 129 | 130 | 24,8 | 26,3 |
| 14-28 | 317 | 163 | 154 | 31,3 | 31,2 |
| 18 лет и старше | 616 | 310 | 306 | 59,6 | 61,9 |
| Средний возраст населения, лет | 27,7 | 27,1 | 28,2 | - | - |

Продолжение табл. 2.8

| | Оба пола, человек | в том числе | | В процентах к итогу | |
|---|----------------------|---------------|---------------|---------------------|------------|
| | | мужчины | женщины | мужчины | женщины |
| Сельское население | 62 672 | 31 575 | 31 097 | 100 | 100 |
| в том числе в возрасте, лет: | | | | | |
| 0-4 | 7 416 | 3 765 | 3 651 | 12,0 | 11,8 |
| 5-9 | 6 658 | 3 307 | 3 351 | 10,5 | 10,8 |
| 10-14 | 6 594 | 3 377 | 3 217 | 10,7 | 10,3 |
| 15 | 1 515 | 782 | 733 | 2,5 | 2,4 |
| 16-19 | 5 481 | 2 856 | 2 625 | 9,0 | 8,4 |
| 20-24 | 5 780 | 3 097 | 2 683 | 9,8 | 8,6 |
| 25-29 | 4 488 | 2 315 | 2 173 | 7,3 | 7,0 |
| 30-34 | 4 141 | 2 140 | 2 001 | 6,8 | 6,4 |
| 35-39 | 4 014 | 2 058 | 1 956 | 6,5 | 6,3 |
| 40-44 | 3 816 | 1 953 | 1 863 | 6,2 | 6,0 |
| 45-49 | 3 838 | 1 911 | 1 927 | 6,1 | 6,2 |
| 50-54 | 2 836 | 1 418 | 1 418 | 4,5 | 4,6 |
| 55-59 | 1 942 | 923 | 1 019 | 2,9 | 3,3 |
| 60-64 | 1 008 | 456 | 552 | 1,4 | 1,8 |
| 65-69 | 1 034 | 429 | 605 | 1,4 | 1,9 |
| 70-74 | 946 | 375 | 571 | 1,2 | 1,8 |
| 75-79 | 654 | 261 | 393 | 0,8 | 1,3 |
| 80-84 | 330 | 110 | 220 | 0,3 | 0,7 |
| 85-89 | 136 | 33 | 103 | 0,1 | 0,3 |
| 90-99 | 43 | 8 | 35 | 0,0 | 0,1 |
| 100 лет и старше | 2 | 1 | 1 | 0,0 | 0,0 |
| Из общей численности- население в возрасте, лет: | | | | | |
| моложе трудоспособного | 22 183 | 11 231 | 10 952 | 35,6 | 35,2 |
| трудоспособном | 35 317 | 18 671 | 16 646 | 59,1 | 53,5 |
| старше трудоспособного | 5 172 | 1 673 | 3 499 | 5,3 | 11,3 |
| 0-6 | 10 255 | 5 164 | 5 091 | 16,3 | 16,4 |
| 0-14 | 20 668 | 10 449 | 10 219 | 33,1 | 32,9 |
| 7-17 | 14 924 | 7 608 | 7 316 | 24,1 | 23,5 |
| 14-28 | 17 879 | 9 419 | 8 460 | 29,8 | 27,2 |
| 18 лет и старше | 37 493 | 18 803 | 18 690 | 59,6 | 60,1 |
| Средний возраст населения, лет | 27,3 | 26,5 | 28,0 | - | - |

| | Оба пола, человек | в том числе | | В процентах к итогу | |
|--------------------------------|----------------------|---------------|---------------|---------------------|------------|
| | | мужчины | женщины | мужчины | женщины |
| Жети-Огузский район | | | | | |
| Все население - | | | | | |
| сельское население | 82 085 | 41 512 | 40 573 | 100 | 100 |
| в том числе в возрасте, лет: | | | | | |
| 0-4 | 9 468 | 4 778 | 4 690 | 11,4 | 11,7 |
| 5-9 | 8 528 | 4 385 | 4 143 | 10,6 | 10,2 |
| 10-14 | 8 650 | 4 434 | 4 216 | 10,7 | 10,4 |
| 15 | 1 885 | 950 | 935 | 2,3 | 2,3 |
| 16-19 | 6 904 | 3 521 | 3 383 | 8,5 | 8,3 |
| 20-24 | 7 806 | 4 119 | 3 687 | 9,9 | 9,1 |
| 25-29 | 6 172 | 3 183 | 2 989 | 7,7 | 7,4 |
| 30-34 | 5 517 | 2 863 | 2 654 | 6,9 | 6,5 |
| 35-39 | 5 353 | 2 823 | 2 530 | 6,8 | 6,2 |
| 40-44 | 4 812 | 2 538 | 2 274 | 6,1 | 5,6 |
| 45-49 | 4 868 | 2 476 | 2 392 | 6,0 | 5,9 |
| 50-54 | 3 574 | 1 775 | 1 799 | 4,3 | 4,4 |
| 55-59 | 2 639 | 1 233 | 1 406 | 3,0 | 3,5 |
| 60-64 | 1 374 | 631 | 743 | 1,5 | 1,8 |
| 65-69 | 1 349 | 624 | 725 | 1,5 | 1,8 |
| 70-74 | 1 391 | 571 | 820 | 1,4 | 2,0 |
| 75-79 | 1 013 | 390 | 623 | 0,9 | 1,5 |
| 80-84 | 498 | 159 | 339 | 0,4 | 0,8 |
| 85-89 | 209 | 51 | 158 | 0,1 | 0,4 |
| 90-99 | 70 | 8 | 62 | 0,0 | 0,2 |
| 100 лет и старше | 5 | - | 5 | - | 0,0 |
| Из общей численности- | | | | | |
| население в возрасте, лет: | | | | | |
| моложе трудоспособного | 28 531 | 14 547 | 13 984 | 35,0 | 34,5 |
| трудоспособном | 46 239 | 24 531 | 21 708 | 59,1 | 53,5 |
| старше трудоспособного | 7 315 | 2 434 | 4 881 | 5,9 | 12,0 |
| 0-6 | 12 963 | 6 625 | 6 338 | 16,0 | 15,6 |
| 0-14 | 26 646 | 13 597 | 13 049 | 32,8 | 32,2 |
| 7-17 | 19 291 | 9 801 | 9 490 | 23,6 | 23,4 |
| 14-28 | 23 435 | 12 141 | 11 294 | 29,2 | 27,8 |
| 18 лет и старше | 49 831 | 25 086 | 24 745 | 60,4 | 61,0 |
| Средний возраст населения, лет | 27,7 | 26,9 | 28,4 | - | - |

| | Оба пола, человек | в том числе | | В процентах к итогу | |
|---|----------------------|---------------|---------------|---------------------|------------|
| | | мужчины | женщины | мужчины | женщины |
| Иссык-Кульский район | | | | | |
| Все население | 75 533 | 37 386 | 38 147 | 100 | 100 |
| в том числе в возрасте, лет: | | | | | |
| 0-4 | 7 976 | 4 084 | 3 892 | 11,1 | 10,2 |
| 5-9 | 7 054 | 3 485 | 3 569 | 9,3 | 9,4 |
| 10-14 | 7 740 | 3 927 | 3 813 | 10,5 | 10,0 |
| 15 | 1 695 | 848 | 847 | 2,3 | 2,2 |
| 16-19 | 5 489 | 2 879 | 2 610 | 7,7 | 6,8 |
| 20-24 | 6 330 | 3 312 | 3 018 | 8,9 | 7,9 |
| 25-29 | 5 596 | 2 891 | 2 705 | 7,7 | 7,1 |
| 30-34 | 5 279 | 2 669 | 2 610 | 7,1 | 6,8 |
| 35-39 | 5 118 | 2 568 | 2 550 | 6,9 | 6,7 |
| 40-44 | 4 921 | 2 437 | 2 484 | 6,5 | 6,5 |
| 45-49 | 5 186 | 2 522 | 2 664 | 6,7 | 7,0 |
| 50-54 | 4 044 | 1 962 | 2 082 | 5,2 | 5,5 |
| 55-59 | 2 766 | 1 297 | 1 469 | 3,5 | 3,9 |
| 60-64 | 1 521 | 717 | 804 | 1,9 | 2,1 |
| 65-69 | 1 438 | 612 | 826 | 1,6 | 2,2 |
| 70-74 | 1 536 | 579 | 957 | 1,5 | 2,5 |
| 75-79 | 1 033 | 375 | 658 | 1,0 | 1,7 |
| 80-84 | 559 | 174 | 385 | 0,5 | 1,0 |
| 85-89 | 185 | 44 | 141 | 0,1 | 0,4 |
| 90-99 | 59 | 3 | 56 | 0,0 | 0,1 |
| 100 лет и старше | 8 | 1 | 7 | 0,0 | 0,0 |
| Из общей численности- население в возрасте, лет: | | | | | |
| моложе трудоспособного | 24 465 | 12 344 | 12 121 | 33,0 | 31,8 |
| трудоспособном | 43 260 | 22 537 | 20 723 | 60,3 | 54,3 |
| старше трудоспособного | 7 808 | 2 505 | 5 303 | 6,7 | 13,9 |
| 0-6 | 10 894 | 5 567 | 5 327 | 14,9 | 14,0 |
| 0-14 | 22 770 | 11 496 | 11 274 | 30,7 | 29,6 |
| 7-17 | 16 765 | 8 354 | 8 411 | 22,3 | 22,0 |
| 14-28 | 19 680 | 10 197 | 9 483 | 27,3 | 24,9 |
| 18 лет и старше | 47 874 | 23 465 | 24 409 | 62,8 | 64,0 |
| Средний возраст населения, лет | 29,5 | 28,4 | 30,6 | - | - |

Продолжение табл. 2.8

| | Оба пола, человек | в том числе | | В процентах к итогу | |
|--------------------------------|----------------------|--------------|--------------|---------------------|------------|
| | | мужчины | женщины | мужчины | женщины |
| Городское население | 10 525 | 5 017 | 5 508 | 100 | 100 |
| в том числе в возрасте, лет: | | | | | |
| 0-4 | 999 | 484 | 515 | 9,4 | 9,3 |
| 5-9 | 918 | 437 | 481 | 8,7 | 8,7 |
| 10-14 | 992 | 506 | 486 | 10,1 | 8,8 |
| 15 | 229 | 119 | 110 | 2,4 | 2,0 |
| 16-19 | 594 | 295 | 299 | 5,9 | 5,4 |
| 20-24 | 826 | 441 | 385 | 8,8 | 7,0 |
| 25-29 | 900 | 445 | 455 | 8,9 | 8,3 |
| 30-34 | 835 | 423 | 412 | 8,4 | 7,5 |
| 35-39 | 832 | 387 | 445 | 7,7 | 8,1 |
| 40-44 | 731 | 340 | 391 | 6,8 | 7,1 |
| 45-49 | 783 | 354 | 429 | 7,1 | 7,8 |
| 50-54 | 645 | 286 | 359 | 5,7 | 6,5 |
| 55-59 | 428 | 197 | 231 | 3,9 | 4,2 |
| 60-64 | 222 | 94 | 128 | 1,9 | 2,3 |
| 65-69 | 176 | 74 | 102 | 1,5 | 1,9 |
| 70-74 | 199 | 73 | 126 | 1,5 | 2,3 |
| 75-79 | 124 | 35 | 89 | 0,7 | 1,6 |
| 80-84 | 74 | 24 | 50 | 0,5 | 0,9 |
| 85-89 | 15 | 3 | 12 | 0,1 | 0,2 |
| 90-99 | 3 | - | 3 | - | 0,1 |
| 100 лет и старше | - | - | - | - | - |
| Из общей численности- | | | | | |
| население в возрасте, лет: | | | | | |
| моложе трудоспособного | 3 138 | 1 546 | 1 592 | 30,9 | 28,9 |
| трудоспособном | 6 343 | 3 168 | 3 175 | 63,1 | 57,6 |
| старше трудоспособного | 1 044 | 303 | 741 | 6,0 | 13,5 |
| 0-6 | 1 370 | 658 | 712 | 13,1 | 12,9 |
| 0-14 | 2 909 | 1 427 | 1 482 | 28,4 | 26,9 |
| 7-17 | 2 127 | 1 060 | 1 067 | 21,1 | 19,4 |
| 14-28 | 2 593 | 1 325 | 1 268 | 26,4 | 23,0 |
| 18 лет и старше | 7 028 | 3 299 | 3 729 | 65,8 | 67,7 |
| Средний возраст населения, лет | 30,6 | 29,3 | 31,7 | - | - |

Продолжение табл. 2.8

| | Оба пола, человек | в том числе | | В процентах к итогу | |
|---|----------------------|---------------|---------------|---------------------|------------|
| | | мужчины | женщины | мужчины | женщины |
| Сельское население | 65 008 | 32 369 | 32 639 | 100 | 100 |
| в том числе в возрасте, лет: | | | | | |
| 0-4 | 6 977 | 3 600 | 3 377 | 10,9 | 10,4 |
| 5-9 | 6 136 | 3 048 | 3 088 | 9,4 | 9,5 |
| 10-14 | 6 748 | 3 421 | 3 327 | 10,6 | 10,2 |
| 15 | 1 466 | 729 | 737 | 2,3 | 2,3 |
| 16-19 | 4 895 | 2 584 | 2 311 | 8,0 | 7,1 |
| 20-24 | 5 504 | 2 871 | 2 633 | 8,9 | 8,1 |
| 25-29 | 4 696 | 2 446 | 2 250 | 7,6 | 6,9 |
| 30-34 | 4 444 | 2 246 | 2 198 | 6,9 | 6,7 |
| 35-39 | 4 286 | 2 181 | 2 105 | 6,7 | 6,4 |
| 40-44 | 4 190 | 2 097 | 2 093 | 6,5 | 6,4 |
| 45-49 | 4 403 | 2 168 | 2 235 | 6,7 | 6,8 |
| 50-54 | 3 399 | 1 676 | 1 723 | 5,2 | 5,3 |
| 55-59 | 2 338 | 1 100 | 1 238 | 3,4 | 3,8 |
| 60-64 | 1 299 | 623 | 676 | 1,9 | 2,1 |
| 65-69 | 1 262 | 538 | 724 | 1,7 | 2,2 |
| 70-74 | 1 337 | 506 | 831 | 1,6 | 2,5 |
| 75-79 | 909 | 340 | 569 | 1,1 | 1,7 |
| 80-84 | 485 | 150 | 335 | 0,5 | 1,0 |
| 85-89 | 170 | 41 | 129 | 0,1 | 0,4 |
| 90-99 | 56 | 3 | 53 | 0,0 | 0,2 |
| 100 лет и старше | 8 | 1 | 7 | 0,0 | 0,0 |
| Из общей численности- население в возрасте, лет: | | | | | |
| моложе трудоспособного | 21 327 | 10 798 | 10 529 | 33,4 | 32,2 |
| трудоспособном | 36 917 | 19 369 | 17 548 | 59,8 | 53,8 |
| старше трудоспособного | 6 764 | 2 202 | 4 562 | 6,8 | 14,0 |
| 0-6 | 9 524 | 4 909 | 4 615 | 15,2 | 14,1 |
| 0-14 | 19 861 | 10 069 | 9 792 | 31,1 | 30,0 |
| 7-17 | 14 638 | 7 294 | 7 344 | 22,5 | 22,5 |
| 14-28 | 17 087 | 8 872 | 8 215 | 27,4 | 25,2 |
| 18 лет и старше | 40 846 | 20 166 | 20 680 | 62,3 | 63,4 |
| Средний возраст населения, лет | 29,4 | 28,3 | 30,5 | - | - |

Продолжение табл. 2.8

| | Оба пола, человек | в том числе | | В процентах к итогу | |
|--------------------------------|----------------------|---------------|---------------|---------------------|------------|
| | | мужчины | женщины | мужчины | женщины |
| Тонский район | | | | | |
| Все население | 49 130 | 25 029 | 24 101 | 100 | 100 |
| в том числе в возрасте, лет: | | | | | |
| 0-4 | 5 077 | 2 595 | 2 482 | 10,3 | 10,3 |
| 5-9 | 4 794 | 2 418 | 2 376 | 9,7 | 9,9 |
| 10-14 | 5 262 | 2 738 | 2 524 | 10,9 | 10,5 |
| 15 | 1 155 | 581 | 574 | 2,3 | 2,4 |
| 16-19 | 4 064 | 2 126 | 1 938 | 8,5 | 8,0 |
| 20-24 | 4 546 | 2 444 | 2 102 | 9,8 | 8,7 |
| 25-29 | 3 578 | 1 895 | 1 683 | 7,6 | 7,0 |
| 30-34 | 3 232 | 1 699 | 1 533 | 6,8 | 6,4 |
| 35-39 | 3 222 | 1 720 | 1 502 | 6,9 | 6,2 |
| 40-44 | 3 064 | 1 594 | 1 470 | 6,4 | 6,1 |
| 45-49 | 3 027 | 1 567 | 1 460 | 6,3 | 6,1 |
| 50-54 | 2 319 | 1 120 | 1 199 | 4,5 | 5,0 |
| 55-59 | 1 563 | 735 | 828 | 2,9 | 3,4 |
| 60-64 | 926 | 435 | 491 | 1,7 | 2,0 |
| 65-69 | 945 | 379 | 566 | 1,5 | 2,3 |
| 70-74 | 912 | 389 | 523 | 1,6 | 2,2 |
| 75-79 | 777 | 343 | 434 | 1,4 | 1,8 |
| 80-84 | 422 | 182 | 240 | 0,7 | 1,0 |
| 85-89 | 179 | 59 | 120 | 0,2 | 0,5 |
| 90-99 | 58 | 9 | 49 | 0,0 | 0,2 |
| 100 лет и старше | 8 | 1 | 7 | 0,0 | 0,0 |
| Из общей численности- | | | | | |
| население в возрасте, лет: | | | | | |
| моложе трудоспособного | 16 288 | 8 332 | 7 956 | 33,3 | 33,0 |
| трудоспособном | 27 787 | 14 900 | 12 887 | 59,5 | 53,5 |
| старше трудоспособного | 5 055 | 1 797 | 3 258 | 7,2 | 13,5 |
| 0-6 | 7 046 | 3 592 | 3 454 | 14,4 | 14,3 |
| 0-14 | 15 133 | 7 751 | 7 382 | 31,0 | 30,6 |
| 7-17 | 11 467 | 5 861 | 5 606 | 23,4 | 23,3 |
| 14-28 | 13 790 | 7 248 | 6 542 | 29,0 | 27,1 |
| 18 лет и старше | 30 617 | 15 576 | 15 041 | 62,2 | 62,4 |
| Средний возраст населения, лет | 28,9 | 28,1 | 29,7 | - | - |

Продолжение табл. 2.8

| | Оба пола, человек | в том числе | | В процентах к итогу | |
|---|----------------------|--------------|--------------|---------------------|------------|
| | | мужчины | женщины | мужчины | женщины |
| Городское население | 4 222 | 1 998 | 2 224 | 100 | 100 |
| в том числе в возрасте, лет: | | | | | |
| 0-4 | 300 | 143 | 157 | 6,8 | 7,0 |
| 5-9 | 281 | 144 | 137 | 7,2 | 6,2 |
| 10-14 | 333 | 167 | 166 | 8,4 | 7,5 |
| 15 | 82 | 35 | 47 | 1,8 | 2,1 |
| 16-19 | 346 | 170 | 176 | 8,5 | 7,9 |
| 20-24 | 437 | 220 | 217 | 11,0 | 9,8 |
| 25-29 | 268 | 118 | 150 | 5,9 | 6,7 |
| 30-34 | 226 | 119 | 107 | 6,0 | 4,8 |
| 35-39 | 223 | 105 | 118 | 5,3 | 5,3 |
| 40-44 | 256 | 118 | 138 | 5,9 | 6,2 |
| 45-49 | 368 | 182 | 186 | 9,1 | 8,4 |
| 50-54 | 327 | 150 | 177 | 7,5 | 8,0 |
| 55-59 | 253 | 119 | 134 | 6,0 | 6,0 |
| 60-64 | 137 | 64 | 73 | 3,2 | 3,3 |
| 65-69 | 84 | 33 | 51 | 1,7 | 2,3 |
| 70-74 | 123 | 41 | 82 | 2,1 | 3,7 |
| 75-79 | 107 | 40 | 67 | 2,0 | 3,0 |
| 80-84 | 54 | 22 | 32 | 1,1 | 1,4 |
| 85-89 | 15 | 7 | 8 | 0,4 | 0,4 |
| 90-99 | 2 | 1 | 1 | 0,1 | 0,0 |
| 100 лет и старше | - | - | - | - | - |
| Из общей численности- население в возрасте, лет: | | | | | |
| моложе трудоспособного | 996 | 489 | 507 | 24,5 | 22,8 |
| трудоспособном | 2 570 | 1 301 | 1 269 | 65,1 | 57,1 |
| старше трудоспособного | 656 | 208 | 448 | 10,4 | 20,1 |
| 0-6 | 416 | 206 | 210 | 10,3 | 9,5 |
| 0-14 | 914 | 454 | 460 | 22,7 | 20,7 |
| 7-17 | 756 | 373 | 383 | 18,7 | 17,2 |
| 14-28 | 1 167 | 560 | 607 | 28,0 | 27,3 |
| 18 лет и старше | 3 050 | 1 419 | 1 631 | 71,0 | 73,3 |
| Средний возраст населения, лет | 34,3 | 33,2 | 35,3 | - | - |

Продолжение табл. 2.8

| | Оба пола, человек | в том числе | | В процентах к итогу | |
|---|----------------------|---------------|---------------|---------------------|------------|
| | | мужчины | женщины | мужчины | женщины |
| Сельское население | 44 908 | 23 031 | 21 877 | 100 | 100 |
| в том числе в возрасте, лет: | | | | | |
| 0-4 | 4 777 | 2 452 | 2 325 | 10,6 | 10,6 |
| 5-9 | 4 513 | 2 274 | 2 239 | 9,9 | 10,2 |
| 10-14 | 4 929 | 2 571 | 2 358 | 11,2 | 10,8 |
| 15 | 1 073 | 546 | 527 | 2,4 | 2,4 |
| 16-19 | 3 718 | 1 956 | 1 762 | 8,5 | 8,1 |
| 20-24 | 4 109 | 2 224 | 1 885 | 9,7 | 8,6 |
| 25-29 | 3 310 | 1 777 | 1 533 | 7,7 | 7,0 |
| 30-34 | 3 006 | 1 580 | 1 426 | 6,9 | 6,5 |
| 35-39 | 2 999 | 1 615 | 1 384 | 7,0 | 6,3 |
| 40-44 | 2 808 | 1 476 | 1 332 | 6,4 | 6,1 |
| 45-49 | 2 659 | 1 385 | 1 274 | 6,0 | 5,8 |
| 50-54 | 1 992 | 970 | 1 022 | 4,2 | 4,7 |
| 55-59 | 1 310 | 616 | 694 | 2,7 | 3,2 |
| 60-64 | 789 | 371 | 418 | 1,6 | 1,9 |
| 65-69 | 861 | 346 | 515 | 1,5 | 2,4 |
| 70-74 | 789 | 348 | 441 | 1,5 | 2,0 |
| 75-79 | 670 | 303 | 367 | 1,3 | 1,7 |
| 80-84 | 368 | 160 | 208 | 0,7 | 1,0 |
| 85-89 | 164 | 52 | 112 | 0,2 | 0,5 |
| 90-99 | 56 | 8 | 48 | 0,0 | 0,2 |
| 100 лет и старше | 8 | 1 | 7 | 0,0 | 0,0 |
| Из общей численности- население в возрасте, лет: | | | | | |
| моложе трудоспособного | 15 292 | 7 843 | 7 449 | 34,1 | 34,1 |
| трудоспособном | 25 217 | 13 599 | 11 618 | 59,0 | 53,1 |
| старше трудоспособного | 4 399 | 1 589 | 2 810 | 6,9 | 12,8 |
| 0-6 | 6 630 | 3 386 | 3 244 | 14,7 | 14,8 |
| 0-14 | 14 219 | 7 297 | 6 922 | 31,7 | 31,6 |
| 7-17 | 10 711 | 5 488 | 5 223 | 23,8 | 23,9 |
| 14-28 | 12 623 | 6 688 | 5 935 | 29,0 | 27,1 |
| 18 лет и старше | 27 567 | 14 157 | 13 410 | 61,5 | 61,3 |
| Средний возраст населения, лет | 28,4 | 27,7 | 29,2 | - | - |

| | Оба пола, человек | в том числе | | В процентах к итогу | |
|--------------------------------|----------------------|---------------|---------------|---------------------|------------|
| | | мужчины | женщины | мужчины | женщины |
| Тюпский район | | | | | |
| Все население | 58 786 | 29 560 | 29 226 | 100 | 100 |
| в том числе в возрасте, лет: | | | | | |
| 0-4 | 7 175 | 3 461 | 3 714 | 11,8 | 12,6 |
| 5-9 | 6 240 | 3 171 | 3 069 | 10,7 | 10,5 |
| 10-14 | 6 334 | 3 264 | 3 070 | 11,0 | 10,5 |
| 15 | 1 498 | 770 | 728 | 2,6 | 2,5 |
| 16-19 | 4 567 | 2 400 | 2 167 | 8,1 | 7,4 |
| 20-24 | 5 020 | 2 627 | 2 393 | 8,9 | 8,2 |
| 25-29 | 4 250 | 2 217 | 2 033 | 7,5 | 7,0 |
| 30-34 | 3 780 | 1 950 | 1 830 | 6,6 | 6,3 |
| 35-39 | 3 772 | 1 972 | 1 800 | 6,7 | 6,2 |
| 40-44 | 3 523 | 1 830 | 1 693 | 6,2 | 5,8 |
| 45-49 | 3 461 | 1 782 | 1 679 | 6,0 | 5,7 |
| 50-54 | 2 722 | 1 353 | 1 369 | 4,6 | 4,7 |
| 55-59 | 1 903 | 894 | 1 009 | 3,0 | 3,5 |
| 60-64 | 1 026 | 476 | 550 | 1,6 | 1,9 |
| 65-69 | 1 031 | 433 | 598 | 1,5 | 2,0 |
| 70-74 | 1 159 | 499 | 660 | 1,7 | 2,3 |
| 75-79 | 723 | 270 | 453 | 0,9 | 1,5 |
| 80-84 | 405 | 141 | 264 | 0,5 | 0,9 |
| 85-89 | 149 | 43 | 106 | 0,1 | 0,4 |
| 90-99 | 46 | 7 | 39 | 0,0 | 0,1 |
| 100 лет и старше | 2 | - | 2 | - | 0,0 |
| Из общей численности- | | | | | |
| население в возрасте, лет: | | | | | |
| моложе трудоспособного | 21 247 | 10 666 | 10 581 | 36,1 | 36,2 |
| трудоспособном | 31 989 | 17 025 | 14 964 | 57,6 | 51,2 |
| старше трудоспособного | 5 550 | 1 869 | 3 681 | 6,3 | 12,6 |
| 0-6 | 9 754 | 4 783 | 4 971 | 16,1 | 17,0 |
| 0-14 | 19 749 | 9 896 | 9 853 | 33,5 | 33,7 |
| 7-17 | 14 154 | 7 233 | 6 921 | 24,5 | 23,7 |
| 14-28 | 15 956 | 8 327 | 7 629 | 28,2 | 26,1 |
| 18 лет и старше | 34 878 | 17 544 | 17 334 | 59,4 | 59,3 |
| Средний возраст населения, лет | 27,9 | 27,1 | 28,6 | - | - |

Продолжение табл. 2.8

| | Оба пола, человек | в том числе | | В процентах к итогу | |
|--------------------------------|----------------------|-------------|------------|---------------------|------------|
| | | мужчины | женщины | мужчины | женщины |
| Городское население | 1 062 | 506 | 556 | 100 | 100 |
| в том числе в возрасте, лет: | | | | | |
| 0-4 | 117 | 52 | 65 | 10,1 | 11,6 |
| 5-9 | 129 | 63 | 66 | 12,5 | 11,9 |
| 10-14 | 121 | 60 | 61 | 11,9 | 11,0 |
| 15 | 26 | 11 | 15 | 2,2 | 2,7 |
| 16-19 | 94 | 50 | 44 | 9,9 | 7,9 |
| 20-24 | 68 | 36 | 32 | 7,1 | 5,8 |
| 25-29 | 57 | 27 | 30 | 5,3 | 5,4 |
| 30-34 | 61 | 28 | 33 | 5,5 | 5,9 |
| 35-39 | 80 | 35 | 45 | 6,9 | 8,1 |
| 40-44 | 84 | 45 | 39 | 8,9 | 7,0 |
| 45-49 | 63 | 34 | 29 | 6,7 | 5,2 |
| 50-54 | 39 | 13 | 26 | 2,6 | 4,7 |
| 55-59 | 42 | 20 | 22 | 4,0 | 4,0 |
| 60-64 | 20 | 12 | 8 | 2,4 | 1,4 |
| 65-69 | 22 | 5 | 17 | 1,0 | 3,1 |
| 70-74 | 15 | 6 | 9 | 1,2 | 1,6 |
| 75-79 | 11 | 3 | 8 | 0,6 | 1,4 |
| 80-84 | 12 | 5 | 7 | 1,0 | 1,3 |
| 85-89 | 1 | 1 | - | 0,2 | - |
| 90-99 | - | - | - | - | - |
| 100 лет и старше | - | - | - | - | - |
| Из общей численности- | | | | | |
| население в возрасте, лет: | | | | | |
| моложе трудоспособного | 393 | 186 | 207 | 36,8 | 37,2 |
| трудоспособном | 566 | 288 | 278 | 56,9 | 50,0 |
| старше трудоспособного | 103 | 32 | 71 | 6,3 | 12,8 |
| 0-6 | 162 | 77 | 85 | 15,2 | 15,2 |
| 0-14 | 367 | 175 | 192 | 34,6 | 34,5 |
| 7-17 | 288 | 137 | 151 | 27,1 | 27,2 |
| 14-28 | 261 | 131 | 130 | 25,9 | 23,4 |
| 18 лет и старше | 612 | 292 | 320 | 57,7 | 57,6 |
| Средний возраст населения, лет | 27,9 | 27,1 | 28,6 | - | - |

Продолжение табл. 2.8

| | Оба пола, человек | в том числе | | В процентах к итогу | |
|---|----------------------|---------------|---------------|---------------------|------------|
| | | мужчины | женщины | мужчины | женщины |
| Сельское население | 57 724 | 29 054 | 28 670 | 100 | 100 |
| в том числе в возрасте, лет: | | | | | |
| 0-4 | 7 058 | 3 409 | 3 649 | 11,9 | 12,6 |
| 5-9 | 6 111 | 3 108 | 3 003 | 10,7 | 10,5 |
| 10-14 | 6 213 | 3 204 | 3 009 | 11,0 | 10,5 |
| 15 | 1 472 | 759 | 713 | 2,6 | 2,5 |
| 16-19 | 4 473 | 2 350 | 2 123 | 8,1 | 7,4 |
| 20-24 | 4 952 | 2 591 | 2 361 | 8,9 | 8,2 |
| 25-29 | 4 193 | 2 190 | 2 003 | 7,5 | 7,0 |
| 30-34 | 3 719 | 1 922 | 1 797 | 6,6 | 6,3 |
| 35-39 | 3 692 | 1 937 | 1 755 | 6,7 | 6,1 |
| 40-44 | 3 439 | 1 785 | 1 654 | 6,1 | 5,8 |
| 45-49 | 3 398 | 1 748 | 1 650 | 6,0 | 5,8 |
| 50-54 | 2 683 | 1 340 | 1 343 | 4,6 | 4,7 |
| 55-59 | 1 861 | 874 | 987 | 3,0 | 3,4 |
| 60-64 | 1 006 | 464 | 542 | 1,6 | 1,9 |
| 65-69 | 1 009 | 428 | 581 | 1,5 | 2,0 |
| 70-74 | 1 144 | 493 | 651 | 1,7 | 2,3 |
| 75-79 | 712 | 267 | 445 | 0,9 | 1,6 |
| 80-84 | 393 | 136 | 257 | 0,5 | 0,9 |
| 85-89 | 148 | 42 | 106 | 0,1 | 0,4 |
| 90-99 | 46 | 7 | 39 | 0,0 | 0,1 |
| 100 лет и старше | 2 | - | 2 | - | 0,0 |
| Из общей численности- население в возрасте, лет: | | | | | |
| моложе трудоспособного | 20 854 | 10 480 | 10 374 | 36,1 | 36,2 |
| трудоспособном | 31 423 | 16 737 | 14 686 | 57,6 | 51,2 |
| старше трудоспособного | 5 447 | 1 837 | 3 610 | 6,3 | 12,6 |
| 0-6 | 9 592 | 4 706 | 4 886 | 16,2 | 17,1 |
| 0-14 | 19 382 | 9 721 | 9 661 | 33,5 | 33,7 |
| 7-17 | 13 866 | 7 096 | 6 770 | 24,4 | 23,6 |
| 14-28 | 15 695 | 8 196 | 7 499 | 28,2 | 26,2 |
| 18 лет и старше | 34 266 | 17 252 | 17 014 | 59,4 | 59,3 |
| Средний возраст населения, лет | 27,8 | 27,1 | 28,4 | - | - |

2.9. Численность наличного и постоянного населения (временно проживающего и временно отсутствующего населения) по полу и территории

(человек)

| | Наличное население | | | | | | Постоянное население | | | | | |
|-------------------------------|--------------------|----------------|----------------|----------------------------------|------------|------------|----------------------|----------------|----------------|------------------------------------|--------------|--------------|
| | всего | | | в том числе временно проживающие | | | всего | | | в том числе временно отсутствующие | | |
| | оба пола | мужчины | женщины | оба пола | мужчины | женщины | оба пола | мужчины | женщины | оба пола | мужчины | женщины |
| Иссык-Кульская область | 425 116 | 209 575 | 215 541 | 1 797 | 890 | 907 | 438 389 | 216 501 | 221 888 | 15 070 | 7 816 | 7 254 |
| городское население | 119 587 | 55 690 | 63 897 | 1 068 | 559 | 509 | 125 992 | 58 960 | 67 032 | 7 473 | 3 829 | 3 644 |
| сельское население | 305 529 | 153 885 | 151 644 | 729 | 331 | 398 | 312 397 | 157 541 | 154 856 | 7 597 | 3 987 | 3 610 |
| г.Каракол | 63 710 | 29 398 | 34 312 | 795 | 419 | 376 | 66 294 | 30 543 | 35 751 | 3 379 | 1 564 | 1 815 |
| городское население | 63 710 | 29 398 | 34 312 | 795 | 419 | 376 | 66 294 | 30 543 | 35 751 | 3 379 | 1 564 | 1 815 |
| г.Балыкчы | 39 295 | 18 350 | 20 945 | 179 | 67 | 112 | 42 875 | 20 376 | 22 499 | 3 759 | 2 093 | 1 666 |
| городское население | 39 295 | 18 350 | 20 945 | 179 | 67 | 112 | 42 875 | 20 376 | 22 499 | 3 759 | 2 093 | 1 666 |
| Ак-Суйский район | 62 524 | 31 453 | 31 071 | 65 | 37 | 28 | 63 686 | 32 095 | 31 591 | 1 227 | 679 | 548 |
| городское население | 1 022 | 528 | 494 | 20 | 19 | 1 | 1 014 | 520 | 494 | 12 | 11 | 1 |
| сельское население | 61 502 | 30 925 | 30 577 | 45 | 18 | 27 | 62 672 | 31 575 | 31 097 | 1 215 | 668 | 547 |
| Жети-Огузский район | 79 328 | 40 066 | 39 262 | 71 | 35 | 36 | 82 085 | 41 512 | 40 573 | 2 828 | 1 481 | 1 347 |
| сельское население | 79 328 | 40 066 | 39 262 | 71 | 35 | 36 | 82 085 | 41 512 | 40 573 | 2 828 | 1 481 | 1 347 |
| Иссык-Кульский район | 74 973 | 37 099 | 37 874 | 617 | 298 | 319 | 75 533 | 37 386 | 38 147 | 1 177 | 585 | 592 |
| городское население | 10 283 | 4 914 | 5 369 | 74 | 54 | 20 | 10 525 | 5 017 | 5 508 | 316 | 157 | 159 |
| сельское население | 64 690 | 32 185 | 32 505 | 543 | 244 | 299 | 65 008 | 32 369 | 32 639 | 861 | 428 | 433 |
| Тонский район | 48 870 | 24 889 | 23 981 | 54 | 27 | 27 | 49 130 | 25 029 | 24 101 | 314 | 167 | 147 |
| городское население | 4 220 | 1 997 | 2 223 | - | - | - | 4 222 | 1 998 | 2 224 | 2 | 1 | 1 |
| сельское население | 44 650 | 22 892 | 21 758 | 54 | 27 | 27 | 44 908 | 23 031 | 21 877 | 312 | 166 | 146 |
| Тюпский район | 56 416 | 28 320 | 28 096 | 16 | 7 | 9 | 58 786 | 29 560 | 29 226 | 2 386 | 1 247 | 1 139 |
| городское население | 1 057 | 503 | 554 | - | - | - | 1 062 | 506 | 556 | 5 | 3 | 2 |
| сельское население | 55 359 | 27 817 | 27 542 | 16 | 7 | 9 | 57 724 | 29 054 | 28 670 | 2 381 | 1 244 | 1 137 |

3. Население по национальности и языку

Национальность при переписях населения записывалась со слов опрашиваемых, а национальность детей определялась родителями.

Вопрос о языке очень важен для многонационального состава области, поскольку язык является одним из основных признаков народа, важнейшим элементом его культуры, а также средством общения.

Во время проведения переписи задавался вопрос о родном языке и владении другими языками. Кыргызский язык является государственным, а русскому языку придан статус официального.

Перечень национальностей и языков, имеющихся в стране, согласован с Национальной Академией наук Кыргызской Республики.

В разделе приведена информация о национальном составе населения, изменении численности населения отдельных национальностей за период между переписями 1989, 1999 и 2009 гг.

Приведены данные о возрастно-половом составе по девяти наиболее многочисленных национальностей, их среднем возрасте, в том числе по городскому и сельскому населению, как в целом по области, так и по каждому району.

В разделе представлены данные распределении национальностей по родному языку, владению другими языками, в том числе государственным.

Данные о составе городского и сельского населения по наиболее многочисленным национальностям приведены как по области, так по ее районам. Помещены сведения о долгожителях с распределением их по национальностям и полу.

3.1. Численность постоянного населения по национальностям

(человек)

| | 1989 | 1999 | 2009 |
|-------------------------------|----------------|----------------|----------------|
| Иссык-Кульская область | 403 917 | 413 149 | 438 389 |
| в том числе: | | | |
| кыргызы | 273 257 | 328 278 | 377 994 |
| русские | 92 615 | 54 351 | 35 275 |
| казахи | 6 433 | 6 979 | 6 464 |
| уйгуры | 3 730 | 3 969 | 3 897 |
| калмыки | 4 593 | 5 314 | 3 801 |
| дунгане | 2 686 | 2 948 | 3 124 |
| узбеки | 3 756 | 3 459 | 2 982 |
| татары | 4 013 | 2 785 | 2 098 |
| украинцы | 7 366 | 2 772 | 1 170 |
| азербайджанцы | 220 | 82 | 54 |
| американцы | - | 11 | 20 |
| армяне | 143 | 58 | 35 |
| балкарцы | 560 | 423 | 326 |
| башкиры | 216 | 129 | 96 |
| белорусы | 634 | 157 | 76 |
| болгары | 49 | 109 | 107 |
| грузины | 45 | 24 | 9 |
| даргинцы | 21 | 19 | 13 |
| евреи | 46 | 22 | 5 |
| ингуши | 13 | 13 | 9 |
| карачаевцы | 28 | 16 | 12 |
| китайцы | 14 | 12 | 7 |
| корейцы | 245 | 133 | 133 |
| марийцы | 39 | 13 | 6 |
| молдаване | 80 | 27 | 9 |
| мордва | 122 | 32 | 13 |
| немцы | 1 770 | 492 | 300 |
| осетины | 101 | 43 | 36 |
| поляки | 56 | 26 | 11 |
| таджики | 254 | 90 | 47 |
| турки | 16 | 81 | 78 |
| туркмены | 37 | 20 | 10 |
| удмурты | 59 | 19 | 7 |
| хакасы | 15 | 14 | 7 |
| цыгане | 30 | 26 | 6 |
| чеченцы | 20 | 20 | 4 |
| чуваши | 143 | 35 | 16 |
| шорцы | 14 | 14 | 8 |
| эстонцы | 32 | 17 | 15 |
| другие | 446 | 117 | 109 |

3.2. Распределение населения наиболее многочисленных национальностей по территории

| | Численность населения, человек | | | Численность лиц данной национальности в процентах ко всему населению |
|-------------------------------|--------------------------------|----------------|----------------|--|
| | оба пола | мужчины | женщины | |
| Иссык-Кульская область | | | | |
| Все население | 438 389 | 216 501 | 221 888 | 100 |
| в том числе: | | | | |
| кыргызы | 377 994 | 188 153 | 189 841 | 86,2 |
| русские | 35 275 | 15 736 | 19 539 | 8,0 |
| казахи | 6 464 | 3 402 | 3 062 | 1,5 |
| уйгуры | 3 897 | 1 966 | 1 931 | 0,9 |
| калмыки | 3 801 | 2 030 | 1 771 | 0,9 |
| дунгане | 3 124 | 1 574 | 1 550 | 0,7 |
| узбеки | 2 982 | 1 449 | 1 533 | 0,7 |
| татары | 2 098 | 943 | 1 155 | 0,5 |
| украинцы | 1 170 | 492 | 678 | 0,3 |
| другие | 1 584 | 756 | 828 | 0,3 |
| Городское население | 125 992 | 58 960 | 67 032 | 100 |
| в том числе: | | | | |
| кыргызы | 96 715 | 45 858 | 50 857 | 76,8 |
| русские | 18 312 | 7 871 | 10 441 | 14,5 |
| казахи | 1 185 | 560 | 625 | 0,9 |
| уйгуры | 2 793 | 1 404 | 1 389 | 2,2 |
| калмыки | 709 | 358 | 351 | 0,6 |
| дунгане | 1 035 | 491 | 544 | 0,8 |
| узбеки | 2 458 | 1 201 | 1 257 | 2,0 |
| татары | 1 471 | 641 | 830 | 1,2 |
| украинцы | 619 | 241 | 378 | 0,5 |
| другие | 695 | 335 | 360 | 0,5 |
| Сельское население | 312 397 | 157 541 | 154 856 | 100 |
| в том числе: | | | | |
| кыргызы | 281 279 | 142 295 | 138 984 | 90,0 |
| русские | 16 963 | 7 865 | 9 098 | 5,4 |
| казахи | 5 279 | 2 842 | 2 437 | 1,7 |
| уйгуры | 1 104 | 562 | 542 | 0,3 |
| калмыки | 3 092 | 1 672 | 1 420 | 1,0 |
| дунгане | 2 089 | 1 083 | 1 006 | 0,7 |
| узбеки | 524 | 248 | 276 | 0,2 |
| татары | 627 | 302 | 325 | 0,2 |
| украинцы | 551 | 251 | 300 | 0,2 |
| другие | 889 | 421 | 468 | 0,3 |
| г.Каракол | | | | |
| Все население | 66 294 | 30 543 | 35 751 | 100 |
| в том числе: | | | | |
| кыргызы | 44 878 | 20 949 | 23 929 | 67,7 |
| русские | 12 343 | 5 246 | 7 097 | 18,6 |
| уйгуры | 2 530 | 1 272 | 1 258 | 3,8 |
| узбеки | 2 182 | 1 061 | 1 121 | 3,3 |
| татары | 1 152 | 510 | 642 | 1,8 |
| дунгане | 943 | 455 | 488 | 1,4 |
| казахи | 708 | 302 | 406 | 1,1 |
| калмыки | 679 | 351 | 328 | 1,0 |
| украинцы | 459 | 183 | 276 | 0,7 |
| другие | 420 | 214 | 206 | 0,6 |

| | Численность населения, человек | | | Численность лиц данной национальности в процентах ко всему населению |
|-----------------------------|--------------------------------|---------------|---------------|--|
| | оба пола | мужчины | женщины | |
| г.Каракол (без пгт) | | | | |
| Все население | 63 377 | 29 256 | 34 121 | 100 |
| в том числе: | | | | |
| кыргызы | 43 951 | 20 503 | 23 448 | 69,3 |
| русские | 10 762 | 4 583 | 6 179 | 17,0 |
| уйгуры | 2 493 | 1 251 | 1 242 | 3,9 |
| узбеки | 2 155 | 1 051 | 1 104 | 3,4 |
| татары | 1 102 | 496 | 606 | 1,7 |
| дунгане | 942 | 454 | 488 | 1,5 |
| казахи | 678 | 290 | 388 | 1,1 |
| калмыки | 544 | 277 | 267 | 0,9 |
| украинцы | 353 | 148 | 205 | 0,6 |
| другие | 397 | 203 | 194 | 0,6 |
| г.Балыкчы | | | | |
| Все население | 42 875 | 20 376 | 22 499 | 100 |
| в том числе: | | | | |
| кыргызы | 38 601 | 18 516 | 20 085 | 90,0 |
| русские | 3 149 | 1 356 | 1 793 | 7,3 |
| казахи | 262 | 130 | 132 | 0,6 |
| узбеки | 203 | 98 | 105 | 0,5 |
| уйгуры | 193 | 93 | 100 | 0,5 |
| татары | 186 | 79 | 107 | 0,4 |
| другие | 281 | 104 | 177 | 0,7 |
| Ак-Суйский район | | | | |
| Все население | 63 686 | 32 095 | 31 591 | 100 |
| в том числе: | | | | |
| кыргызы | 56 369 | 28 383 | 27 986 | 88,5 |
| русские | 2 884 | 1 318 | 1 566 | 4,5 |
| калмыки | 2 805 | 1 559 | 1 246 | 4,4 |
| казахи | 916 | 500 | 416 | 1,5 |
| уйгуры | 201 | 102 | 99 | 0,3 |
| татары | 146 | 67 | 79 | 0,2 |
| украинцы | 125 | 59 | 66 | 0,2 |
| узбеки | 110 | 50 | 60 | 0,2 |
| другие | 130 | 57 | 73 | 0,2 |
| Жети-Огузский район | | | | |
| Все население | 82 085 | 41 512 | 40 573 | 100 |
| в том числе: | | | | |
| кыргызы | 74 852 | 37 975 | 36 877 | 91,2 |
| русские | 3 660 | 1 711 | 1 949 | 4,5 |
| дунгане | 1 953 | 1 022 | 931 | 2,4 |
| уйгуры | 744 | 394 | 350 | 0,9 |
| татары | 259 | 141 | 118 | 0,3 |
| казахи | 253 | 118 | 135 | 0,3 |
| другие | 364 | 151 | 213 | 0,4 |
| Иссык-Кульский район | | | | |
| Все население | 75 533 | 37 386 | 38 147 | 100 |
| в том числе: | | | | |
| кыргызы | 63 580 | 31 724 | 31 856 | 84,2 |
| русские | 8 777 | 4 024 | 4 753 | 11,6 |
| казахи | 1 715 | 969 | 746 | 2,3 |

Продолжение табл. 3.2

| | Численность населения, человек | | | Численность лиц данной национальности в процентах ко всему населению |
|----------------------|--------------------------------|---------------|---------------|--|
| | оба пола | мужчины | женщины | |
| узбеки | 237 | 122 | 115 | 0,3 |
| татары | 231 | 92 | 139 | 0,3 |
| украинцы | 229 | 96 | 133 | 0,3 |
| уйгуры | 149 | 70 | 79 | 0,2 |
| немцы | 146 | 79 | 67 | 0,2 |
| балкарцы | 104 | 49 | 55 | 0,1 |
| другие | 365 | 161 | 204 | 0,5 |
| Тонский район | | | | |
| Все население | 49 130 | 25 029 | 24 101 | 100 |
| в том числе: | | | | |
| кыргызы | 48 136 | 24 610 | 23 526 | 98,0 |
| русские | 838 | 367 | 471 | 1,7 |
| другие | 156 | 52 | 104 | 0,3 |
| Тюпский район | | | | |
| Все население | 58 786 | 29 560 | 29 226 | 100 |
| в том числе: | | | | |
| кыргызы | 51 578 | 25 996 | 25 582 | 87,7 |
| русские | 3 624 | 1 714 | 1 910 | 6,2 |
| казахи | 2 571 | 1 376 | 1 195 | 4,4 |
| балкарцы | 209 | 99 | 110 | 0,4 |
| украинцы | 174 | 80 | 94 | 0,3 |
| калмыки | 171 | 77 | 94 | 0,3 |
| узбеки | 139 | 69 | 70 | 0,2 |
| другие | 320 | 149 | 171 | 0,5 |

3.3. Численность постоянного городского и сельского населения отдельных национальностей по возрастным группам

(человек)

| | Всего | | | |
|--------------------------------|----------------|----------------|---------------|--------------|
| | | кыргызы | русские | казахи |
| Иссык-Кульская область | | | | |
| Все население | 438 389 | 377 994 | 35 275 | 6 464 |
| в том числе в возрасте, лет: | | | | |
| 0-4 | 46 931 | 42 738 | 1 993 | 683 |
| 5-9 | 41 830 | 37 828 | 1 909 | 642 |
| 10-14 | 44 209 | 39 807 | 2 161 | 663 |
| 15 | 10 015 | 9 053 | 419 | 171 |
| 16-19 | 36 565 | 32 676 | 1 972 | 557 |
| 20-24 | 41 941 | 36 837 | 2 893 | 571 |
| 25-29 | 33 537 | 29 359 | 2 462 | 428 |
| 30-34 | 29 621 | 25 726 | 2 248 | 389 |
| 35-39 | 28 822 | 25 111 | 2 071 | 412 |
| 40-44 | 27 257 | 23 774 | 1 784 | 451 |
| 45-49 | 28 075 | 23 772 | 2 513 | 433 |
| 50-54 | 21 568 | 17 274 | 2 796 | 378 |
| 55-59 | 15 120 | 11 187 | 2 694 | 226 |
| 60-64 | 8 205 | 5 678 | 1 809 | 149 |
| 65-69 | 7 584 | 5 516 | 1 497 | 98 |
| 70-74 | 7 624 | 5 147 | 1 840 | 96 |
| 75-79 | 5 256 | 3 628 | 1 222 | 58 |
| 80-84 | 2 817 | 1 805 | 759 | 31 |
| 85-89 | 1 053 | 786 | 187 | 21 |
| 90-99 | 330 | 265 | 45 | 7 |
| 100 лет и старше | 29 | 27 | 1 | - |
| Из общей численности - | | | | |
| население в возрасте, лет: | | | | |
| моложе трудоспособного | 142 985 | 129 426 | 6 482 | 2 159 |
| трудоспособном | 254 361 | 219 801 | 19 855 | 3 729 |
| старше трудоспособного | 41 043 | 28 767 | 8 938 | 576 |
| 0-6 | 64 225 | 58 459 | 2 721 | 928 |
| 0-14 | 132 970 | 120 373 | 6 063 | 1 988 |
| 7-17 | 98 326 | 88 448 | 4 816 | 1 536 |
| 14-28 | 125 443 | 111 205 | 7 737 | 1 772 |
| 18 лет и старше | 275 838 | 231 087 | 27 738 | 4 000 |
| Средний возраст населения, лет | 28,6 | 27,3 | 39,5 | 28,6 |

| из них | | | | | | |
|--------------|--------------|--------------|--------------|--------------|--------------|--------------|
| уйгуры | калмыки | дунгане | узбеки | татары | украинцы | другие |
| 3 897 | 3 801 | 3 124 | 2 982 | 2 098 | 1 170 | 1 584 |
| 362 | 318 | 339 | 233 | 137 | 33 | 95 |
| 326 | 319 | 314 | 235 | 132 | 32 | 93 |
| 364 | 357 | 303 | 291 | 133 | 22 | 108 |
| 99 | 76 | 63 | 61 | 40 | 8 | 25 |
| 333 | 302 | 250 | 195 | 164 | 24 | 92 |
| 393 | 326 | 284 | 280 | 148 | 61 | 148 |
| 297 | 253 | 255 | 199 | 119 | 39 | 126 |
| 262 | 272 | 209 | 211 | 147 | 44 | 113 |
| 223 | 283 | 219 | 215 | 142 | 51 | 95 |
| 286 | 295 | 192 | 196 | 129 | 56 | 94 |
| 282 | 290 | 200 | 243 | 142 | 76 | 124 |
| 218 | 226 | 143 | 177 | 136 | 110 | 110 |
| 165 | 204 | 112 | 150 | 146 | 126 | 110 |
| 90 | 72 | 75 | 76 | 92 | 109 | 55 |
| 70 | 70 | 54 | 55 | 71 | 95 | 58 |
| 64 | 62 | 58 | 86 | 98 | 109 | 64 |
| 38 | 40 | 34 | 40 | 57 | 89 | 50 |
| 20 | 22 | 13 | 27 | 57 | 65 | 18 |
| 3 | 11 | 7 | 9 | 8 | 18 | 3 |
| 2 | 3 | - | 2 | - | 3 | 3 |
| - | - | - | 1 | - | - | - |
| 1 151 | 1 070 | 1 019 | 820 | 442 | 95 | 321 |
| 2 381 | 2 365 | 1 808 | 1 782 | 1 178 | 512 | 950 |
| 365 | 366 | 297 | 380 | 478 | 563 | 313 |
| 499 | 435 | 481 | 335 | 193 | 47 | 127 |
| 1 052 | 994 | 956 | 759 | 402 | 87 | 296 |
| 827 | 784 | 682 | 591 | 334 | 61 | 247 |
| 1 142 | 972 | 854 | 765 | 483 | 128 | 385 |
| 2 571 | 2 582 | 1 961 | 2 056 | 1 571 | 1 062 | 1 210 |
| 29,7 | 31,0 | 28,6 | 32,1 | 37,3 | 52,3 | 36,8 |

| | Всего | | | |
|--------------------------------|----------------|---------------|---------------|--------------|
| | | кыргызы | русские | казахи |
| Городское население | 125 992 | 96 715 | 18 312 | 1 185 |
| в том числе в возрасте, лет: | | | | |
| 0-4 | 11 235 | 9 415 | 988 | 82 |
| 5-9 | 9 884 | 8 193 | 881 | 82 |
| 10-14 | 11 075 | 9 091 | 1 066 | 99 |
| 15 | 2 604 | 2 172 | 213 | 20 |
| 16-19 | 11 094 | 9 185 | 1 061 | 128 |
| 20-24 | 13 790 | 11 105 | 1 679 | 127 |
| 25-29 | 10 678 | 8 557 | 1 394 | 94 |
| 30-34 | 8 794 | 6 901 | 1 171 | 72 |
| 35-39 | 8 478 | 6 666 | 1 106 | 70 |
| 40-44 | 8 192 | 6 524 | 891 | 102 |
| 45-49 | 8 909 | 6 864 | 1 257 | 83 |
| 50-54 | 7 084 | 4 974 | 1 401 | 91 |
| 55-59 | 5 030 | 2 992 | 1 442 | 55 |
| 60-64 | 2 729 | 1 363 | 1 002 | 41 |
| 65-69 | 2 069 | 1 022 | 768 | 19 |
| 70-74 | 2 017 | 840 | 877 | 10 |
| 75-79 | 1 298 | 507 | 602 | 6 |
| 80-84 | 743 | 231 | 373 | 4 |
| 85-89 | 226 | 83 | 115 | - |
| 90-99 | 59 | 27 | 24 | - |
| 100 лет и старше | 4 | 3 | 1 | - |
| Из общей численности - | | | | |
| население в возрасте, лет: | | | | |
| моложе трудоспособного | 34 798 | 28 871 | 3 148 | 283 |
| трудоспособном | 79 248 | 62 168 | 10 531 | 790 |
| старше трудоспособного | 11 946 | 5 676 | 4 633 | 112 |
| 0-6 | 15 261 | 12 776 | 1 315 | 117 |
| 0-14 | 32 194 | 26 699 | 2 935 | 263 |
| 7-17 | 24 896 | 20 443 | 2 391 | 230 |
| 14-28 | 38 724 | 31 547 | 4 318 | 371 |
| 18 лет и старше | 85 835 | 63 496 | 14 606 | 838 |
| Средний возраст населения, лет | 29,8 | 27,6 | 39,4 | 31,0 |

| из них | | | | | | |
|--------|---------|---------|--------|--------|----------|--------|
| уйгуры | калмыки | дунгане | узбеки | татары | украинцы | другие |
| 2 793 | 709 | 1 035 | 2 458 | 1 471 | 619 | 695 |
| 265 | 45 | 104 | 189 | 91 | 19 | 37 |
| 251 | 47 | 89 | 191 | 97 | 16 | 37 |
| 250 | 63 | 94 | 254 | 91 | 10 | 57 |
| 71 | 17 | 17 | 47 | 33 | 5 | 9 |
| 252 | 59 | 79 | 165 | 118 | 13 | 34 |
| 271 | 68 | 88 | 238 | 106 | 33 | 75 |
| 202 | 38 | 71 | 164 | 79 | 25 | 54 |
| 185 | 46 | 68 | 175 | 102 | 21 | 53 |
| 160 | 50 | 75 | 183 | 104 | 25 | 39 |
| 214 | 65 | 80 | 155 | 95 | 30 | 36 |
| 211 | 52 | 72 | 196 | 91 | 41 | 42 |
| 153 | 52 | 52 | 144 | 100 | 61 | 56 |
| 106 | 49 | 43 | 122 | 108 | 62 | 51 |
| 64 | 18 | 39 | 62 | 60 | 55 | 25 |
| 48 | 13 | 19 | 47 | 48 | 56 | 29 |
| 46 | 11 | 23 | 64 | 65 | 55 | 26 |
| 26 | 6 | 13 | 31 | 42 | 45 | 20 |
| 13 | 6 | 6 | 22 | 38 | 38 | 12 |
| 3 | 3 | 3 | 7 | 3 | 7 | 2 |
| 2 | 1 | - | 2 | - | 2 | 1 |
| - | - | - | - | - | - | - |
| 837 | 172 | 304 | 681 | 312 | 50 | 140 |
| 1 704 | 455 | 606 | 1 475 | 837 | 273 | 409 |
| 252 | 82 | 125 | 302 | 322 | 296 | 146 |
| 371 | 61 | 144 | 272 | 130 | 25 | 50 |
| 766 | 155 | 287 | 634 | 279 | 45 | 131 |
| 602 | 139 | 208 | 496 | 246 | 32 | 109 |
| 803 | 182 | 259 | 651 | 347 | 72 | 174 |
| 1 820 | 509 | 683 | 1 690 | 1 095 | 562 | 536 |
| 29,4 | 33,0 | 30,7 | 31,8 | 37,1 | 52,2 | 37,1 |

| | Всего | | | |
|--------------------------------|----------------|----------------|---------------|--------------|
| | | кыргызы | русские | казахи |
| Сельское население | 312 397 | 281 279 | 16 963 | 5 279 |
| в том числе в возрасте, лет: | | | | |
| 0-4 | 35 696 | 33 323 | 1 005 | 601 |
| 5-9 | 31 946 | 29 635 | 1 028 | 560 |
| 10-14 | 33 134 | 30 716 | 1 095 | 564 |
| 15 | 7 411 | 6 881 | 206 | 151 |
| 16-19 | 25 471 | 23 491 | 911 | 429 |
| 20-24 | 28 151 | 25 732 | 1 214 | 444 |
| 25-29 | 22 859 | 20 802 | 1 068 | 334 |
| 30-34 | 20 827 | 18 825 | 1 077 | 317 |
| 35-39 | 20 344 | 18 445 | 965 | 342 |
| 40-44 | 19 065 | 17 250 | 893 | 349 |
| 45-49 | 19 166 | 16 908 | 1 256 | 350 |
| 50-54 | 14 484 | 12 300 | 1 395 | 287 |
| 55-59 | 10 090 | 8 195 | 1 252 | 171 |
| 60-64 | 5 476 | 4 315 | 807 | 108 |
| 65-69 | 5 515 | 4 494 | 729 | 79 |
| 70-74 | 5 607 | 4 307 | 963 | 86 |
| 75-79 | 3 958 | 3 121 | 620 | 52 |
| 80-84 | 2 074 | 1 574 | 386 | 27 |
| 85-89 | 827 | 703 | 72 | 21 |
| 90-99 | 271 | 238 | 21 | 7 |
| 100 лет и старше | 25 | 24 | - | - |
| Из общей численности - | | | | |
| население в возрасте, лет: | | | | |
| моложе трудоспособного | 108 187 | 100 555 | 3 334 | 1 876 |
| трудоспособном | 175 113 | 157 633 | 9 324 | 2 939 |
| старше трудоспособного | 29 097 | 23 091 | 4 305 | 464 |
| 0-6 | 48 964 | 45 683 | 1 406 | 811 |
| 0-14 | 100 776 | 93 674 | 3 128 | 1 725 |
| 7-17 | 73 430 | 68 005 | 2 425 | 1 306 |
| 14-28 | 86 719 | 79 658 | 3 419 | 1 401 |
| 18 лет и старше | 190 003 | 167 591 | 13 132 | 3 162 |
| Средний возраст населения, лет | 28,1 | 27,2 | 39,6 | 28,1 |

| из них | | | | | | |
|--------|---------|---------|--------|--------|----------|--------|
| уйгуры | калмыки | дунгане | узбеки | татары | украинцы | другие |
| 1 104 | 3 092 | 2 089 | 524 | 627 | 551 | 889 |
| 97 | 273 | 235 | 44 | 46 | 14 | 58 |
| 75 | 272 | 225 | 44 | 35 | 16 | 56 |
| 114 | 294 | 209 | 37 | 42 | 12 | 51 |
| 28 | 59 | 46 | 14 | 7 | 3 | 16 |
| 81 | 243 | 171 | 30 | 46 | 11 | 58 |
| 122 | 258 | 196 | 42 | 42 | 28 | 73 |
| 95 | 215 | 184 | 35 | 40 | 14 | 72 |
| 77 | 226 | 141 | 36 | 45 | 23 | 60 |
| 63 | 233 | 144 | 32 | 38 | 26 | 56 |
| 72 | 230 | 112 | 41 | 34 | 26 | 58 |
| 71 | 238 | 128 | 47 | 51 | 35 | 82 |
| 65 | 174 | 91 | 33 | 36 | 49 | 54 |
| 59 | 155 | 69 | 28 | 38 | 64 | 59 |
| 26 | 54 | 36 | 14 | 32 | 54 | 30 |
| 22 | 57 | 35 | 8 | 23 | 39 | 29 |
| 18 | 51 | 35 | 22 | 33 | 54 | 38 |
| 12 | 34 | 21 | 9 | 15 | 44 | 30 |
| 7 | 16 | 7 | 5 | 19 | 27 | 6 |
| - | 8 | 4 | 2 | 5 | 11 | 1 |
| - | 2 | - | - | - | 1 | 2 |
| - | - | - | 1 | - | - | - |
| 314 | 898 | 715 | 139 | 130 | 45 | 181 |
| 677 | 1 910 | 1 202 | 307 | 341 | 239 | 541 |
| 113 | 284 | 172 | 78 | 156 | 267 | 167 |
| 128 | 374 | 337 | 63 | 63 | 22 | 77 |
| 286 | 839 | 669 | 125 | 123 | 42 | 165 |
| 225 | 645 | 474 | 95 | 88 | 29 | 138 |
| 339 | 790 | 595 | 114 | 136 | 56 | 211 |
| 751 | 2 073 | 1 278 | 366 | 476 | 500 | 674 |
| 30,3 | 30,5 | 27,5 | 33,4 | 37,9 | 52,5 | 36,5 |

| | Всего | кыргызы | русские | казахи |
|--------------------------------|---------------|---------------|---------------|------------|
| | | | | |
| г. Каракол | | | | |
| Все население | 66 294 | 44 878 | 12 343 | 708 |
| в том числе в возрасте, лет: | | | | |
| 0-4 | 6 153 | 4 752 | 683 | 51 |
| 5-9 | 5 370 | 4 043 | 615 | 53 |
| 10-14 | 6 078 | 4 462 | 816 | 58 |
| 15 | 1 435 | 1 077 | 162 | 13 |
| 16-19 | 6 469 | 4 930 | 810 | 80 |
| 20-24 | 7 526 | 5 502 | 1 192 | 86 |
| 25-29 | 5 348 | 3 809 | 935 | 61 |
| 30-34 | 4 661 | 3 293 | 772 | 44 |
| 35-39 | 4 290 | 2 976 | 749 | 39 |
| 40-44 | 4 012 | 2 745 | 615 | 66 |
| 45-49 | 4 120 | 2 664 | 809 | 39 |
| 50-54 | 3 227 | 1 827 | 859 | 47 |
| 55-59 | 2 578 | 1 190 | 924 | 30 |
| 60-64 | 1 533 | 596 | 645 | 22 |
| 65-69 | 1 120 | 424 | 486 | 7 |
| 70-74 | 1 105 | 308 | 571 | 7 |
| 75-79 | 683 | 158 | 376 | 4 |
| 80-84 | 418 | 87 | 224 | 1 |
| 85-89 | 132 | 28 | 79 | - |
| 90-99 | 34 | 6 | 20 | - |
| 100 лет и старше | 2 | 1 | 1 | - |
| Из общей численности - | | | | |
| население в возрасте, лет: | | | | |
| моложе трудоспособного | 19 036 | 14 334 | 2 276 | 175 |
| трудоспособном | 40 769 | 28 294 | 7 093 | 473 |
| старше трудоспособного | 6 489 | 2 250 | 2 974 | 60 |
| 0-6 | 8 358 | 6 433 | 911 | 71 |
| 0-14 | 17 601 | 13 257 | 2 114 | 162 |
| 7-17 | 13 705 | 10 110 | 1 795 | 144 |
| 14-28 | 21 141 | 15 611 | 3 119 | 237 |
| 18 лет и старше | 44 231 | 28 335 | 9 637 | 493 |
| Средний возраст населения, лет | 29,2 | 26,0 | 38,3 | 29,7 |

| из них | | | | | | |
|--------------|------------|------------|--------------|--------------|------------|------------|
| уйгуры | калмыки | дунгане | узбеки | татары | украинцы | другие |
| 2 530 | 679 | 943 | 2 182 | 1 152 | 459 | 420 |
| 248 | 45 | 90 | 173 | 75 | 15 | 21 |
| 234 | 46 | 86 | 175 | 84 | 12 | 22 |
| 230 | 60 | 91 | 231 | 79 | 10 | 41 |
| 68 | 17 | 17 | 41 | 29 | 4 | 7 |
| 232 | 58 | 72 | 157 | 95 | 9 | 26 |
| 243 | 64 | 77 | 209 | 85 | 20 | 48 |
| 179 | 38 | 60 | 144 | 65 | 21 | 36 |
| 168 | 42 | 60 | 151 | 84 | 13 | 34 |
| 139 | 49 | 68 | 162 | 75 | 16 | 17 |
| 196 | 60 | 74 | 138 | 73 | 23 | 22 |
| 185 | 50 | 66 | 171 | 79 | 33 | 24 |
| 130 | 47 | 45 | 122 | 72 | 50 | 28 |
| 94 | 47 | 39 | 101 | 74 | 49 | 30 |
| 62 | 18 | 38 | 55 | 40 | 42 | 15 |
| 45 | 11 | 18 | 40 | 34 | 39 | 16 |
| 37 | 11 | 22 | 55 | 42 | 39 | 13 |
| 23 | 6 | 12 | 29 | 36 | 29 | 10 |
| 12 | 6 | 5 | 20 | 29 | 27 | 7 |
| 3 | 3 | 3 | 6 | 2 | 6 | 2 |
| 2 | 1 | - | 2 | - | 2 | 1 |
| - | - | - | - | - | - | - |
| 780 | 168 | 284 | 620 | 267 | 41 | 91 |
| 1 522 | 433 | 543 | 1 302 | 659 | 205 | 245 |
| 228 | 78 | 116 | 260 | 226 | 213 | 84 |
| 345 | 61 | 129 | 249 | 110 | 19 | 30 |
| 712 | 151 | 267 | 579 | 238 | 37 | 84 |
| 559 | 135 | 197 | 453 | 208 | 26 | 78 |
| 731 | 177 | 230 | 583 | 283 | 50 | 120 |
| 1 626 | 483 | 617 | 1 480 | 834 | 414 | 312 |
| 29,1 | 32,8 | 30,8 | 31,4 | 35,8 | 52,0 | 35,6 |

| | Всего | кыргызы | русские | казахи |
|--------------------------------|---------------|---------------|---------------|------------|
| | | | | |
| г. Каракол (без пгт) | | | | |
| Все население | 63 377 | 43 951 | 10 762 | 678 |
| в том числе в возрасте, лет: | | | | |
| 0-4 | 5 964 | 4 672 | 601 | 47 |
| 5-9 | 5 184 | 3 957 | 542 | 49 |
| 10-14 | 5 911 | 4 395 | 743 | 54 |
| 15 | 1 391 | 1 056 | 149 | 13 |
| 16-19 | 6 280 | 4 847 | 725 | 76 |
| 20-24 | 7 278 | 5 400 | 1 070 | 86 |
| 25-29 | 5 120 | 3 729 | 808 | 59 |
| 30-34 | 4 505 | 3 243 | 688 | 42 |
| 35-39 | 4 142 | 2 923 | 672 | 39 |
| 40-44 | 3 854 | 2 689 | 543 | 65 |
| 45-49 | 3 929 | 2 594 | 714 | 37 |
| 50-54 | 3 015 | 1 769 | 741 | 45 |
| 55-59 | 2 369 | 1 152 | 789 | 29 |
| 60-64 | 1 381 | 574 | 530 | 19 |
| 65-69 | 985 | 399 | 399 | 7 |
| 70-74 | 943 | 282 | 451 | 6 |
| 75-79 | 616 | 151 | 328 | 4 |
| 80-84 | 364 | 84 | 185 | 1 |
| 85-89 | 117 | 28 | 67 | - |
| 90-99 | 27 | 6 | 16 | - |
| 100 лет и старше | 2 | 1 | 1 | - |
| Из общей численности - | | | | |
| население в возрасте, лет: | | | | |
| моложе трудоспособного | 18 450 | 14 080 | 2 035 | 163 |
| трудоспособном | 39 163 | 27 730 | 6 269 | 460 |
| старше трудоспособного | 5 764 | 2 141 | 2 458 | 55 |
| 0-6 | 8 087 | 6 310 | 801 | 66 |
| 0-14 | 17 059 | 13 024 | 1 886 | 150 |
| 7-17 | 13 314 | 9 947 | 1 626 | 135 |
| 14-28 | 20 448 | 15 318 | 2 789 | 232 |
| 18 лет и старше | 41 976 | 27 694 | 8 335 | 477 |
| Средний возраст населения, лет | 28,7 | 25,9 | 37,7 | 29,7 |

| из них | | | | | | |
|--------|---------|---------|--------|--------|----------|--------|
| уйгуры | калмыки | дунгане | узбеки | татары | украинцы | другие |
| 2 493 | 544 | 942 | 2 155 | 1 102 | 353 | 397 |
| 246 | 34 | 90 | 170 | 73 | 11 | 20 |
| 230 | 37 | 86 | 172 | 81 | 8 | 22 |
| 223 | 51 | 91 | 230 | 77 | 8 | 39 |
| 64 | 13 | 17 | 39 | 29 | 4 | 7 |
| 230 | 49 | 72 | 156 | 92 | 7 | 26 |
| 241 | 52 | 77 | 208 | 82 | 17 | 45 |
| 178 | 32 | 60 | 142 | 61 | 16 | 35 |
| 167 | 34 | 60 | 150 | 79 | 11 | 31 |
| 134 | 45 | 68 | 159 | 73 | 14 | 15 |
| 192 | 49 | 73 | 136 | 68 | 17 | 22 |
| 185 | 43 | 66 | 169 | 74 | 26 | 21 |
| 128 | 37 | 45 | 119 | 67 | 39 | 25 |
| 93 | 32 | 39 | 100 | 71 | 37 | 27 |
| 60 | 15 | 38 | 55 | 39 | 36 | 15 |
| 45 | 5 | 18 | 38 | 32 | 28 | 14 |
| 37 | 8 | 22 | 55 | 39 | 30 | 13 |
| 23 | 3 | 12 | 29 | 35 | 21 | 10 |
| 12 | 3 | 5 | 20 | 28 | 19 | 7 |
| 3 | 2 | 3 | 6 | 2 | 4 | 2 |
| 2 | - | - | 2 | - | - | 1 |
| - | - | - | - | - | - | - |
| 763 | 135 | 284 | 611 | 260 | 31 | 88 |
| 1 505 | 356 | 542 | 1 287 | 625 | 162 | 227 |
| 225 | 53 | 116 | 257 | 217 | 160 | 82 |
| 341 | 47 | 129 | 243 | 107 | 14 | 29 |
| 699 | 122 | 267 | 572 | 231 | 27 | 81 |
| 546 | 114 | 197 | 449 | 203 | 21 | 76 |
| 722 | 146 | 230 | 578 | 274 | 42 | 117 |
| 1 606 | 383 | 616 | 1 463 | 792 | 318 | 292 |
| 29,1 | 31,9 | 30,8 | 31,4 | 35,6 | 51,3 | 35,4 |

| | Всего | кыргызы | русские | казахи |
|--------------------------------|---------------|---------------|--------------|------------|
| | | | | |
| г. Балыкчы | | | | |
| Все население | 42 875 | 38 601 | 3 149 | 262 |
| в том числе в возрасте, лет: | | | | |
| 0-4 | 3 576 | 3 358 | 149 | 18 |
| 5-9 | 3 075 | 2 895 | 135 | 13 |
| 10-14 | 3 443 | 3 264 | 111 | 18 |
| 15 | 809 | 766 | 29 | 3 |
| 16-19 | 3 474 | 3 253 | 142 | 30 |
| 20-24 | 4 827 | 4 440 | 277 | 25 |
| 25-29 | 4 044 | 3 696 | 270 | 15 |
| 30-34 | 2 961 | 2 654 | 230 | 17 |
| 35-39 | 2 997 | 2 717 | 194 | 19 |
| 40-44 | 3 027 | 2 795 | 153 | 17 |
| 45-49 | 3 511 | 3 176 | 248 | 21 |
| 50-54 | 2 791 | 2 393 | 312 | 18 |
| 55-59 | 1 693 | 1 366 | 252 | 17 |
| 60-64 | 805 | 588 | 177 | 14 |
| 65-69 | 655 | 461 | 149 | 11 |
| 70-74 | 557 | 376 | 137 | 2 |
| 75-79 | 367 | 246 | 96 | 2 |
| 80-84 | 178 | 97 | 66 | 2 |
| 85-89 | 63 | 41 | 19 | - |
| 90-99 | 20 | 17 | 3 | - |
| 100 лет и старше | 2 | 2 | - | - |
| Из общей численности - | | | | |
| население в возрасте, лет: | | | | |
| моложе трудоспособного | 10 903 | 10 283 | 424 | 52 |
| трудоспособном | 28 388 | 25 751 | 1 928 | 170 |
| старше трудоспособного | 3 584 | 2 567 | 797 | 40 |
| 0-6 | 4 816 | 4 526 | 203 | 24 |
| 0-14 | 10 094 | 9 517 | 395 | 49 |
| 7-17 | 7 761 | 7 314 | 294 | 41 |
| 14-28 | 13 245 | 12 283 | 686 | 71 |
| 18 лет и старше | 30 298 | 26 761 | 2 652 | 197 |
| Средний возраст населения, лет | 30,4 | 29,3 | 41,0 | 34,1 |

| из них | | | | | | |
|--------|---------|---------|--------|--------|----------|--------|
| уйгуры | калмыки | дунгане | узбеки | татары | украинцы | другие |
| 193 | 10 | 81 | 203 | 186 | 79 | 111 |
| 12 | - | 12 | 13 | 9 | 1 | 4 |
| 11 | - | 3 | 9 | 4 | 1 | 4 |
| 16 | 1 | 2 | 18 | 9 | - | 4 |
| 2 | - | - | 5 | 3 | - | 1 |
| 15 | - | 7 | 6 | 16 | 3 | 2 |
| 24 | 1 | 9 | 21 | 13 | 7 | 10 |
| 19 | - | 10 | 15 | 10 | 1 | 8 |
| 13 | 1 | 6 | 17 | 9 | 3 | 11 |
| 15 | 1 | 6 | 14 | 19 | 5 | 7 |
| 13 | 2 | 6 | 14 | 14 | 5 | 8 |
| 21 | 1 | 6 | 16 | 6 | 6 | 10 |
| 14 | 1 | 6 | 16 | 16 | 5 | 10 |
| 6 | - | 4 | 18 | 17 | 5 | 8 |
| 1 | - | 1 | 5 | 9 | 5 | 5 |
| 3 | 2 | 1 | 5 | 9 | 10 | 4 |
| 6 | - | - | 6 | 16 | 6 | 8 |
| 2 | - | 1 | 2 | 3 | 9 | 6 |
| - | - | 1 | 2 | 3 | 6 | 1 |
| - | - | - | 1 | 1 | 1 | - |
| - | - | - | - | - | - | - |
| - | - | - | - | - | - | - |
| 41 | 1 | 17 | 45 | 25 | 2 | 13 |
| 139 | 7 | 56 | 126 | 106 | 36 | 69 |
| 13 | 2 | 8 | 32 | 55 | 41 | 29 |
| 17 | - | 13 | 16 | 10 | 2 | 5 |
| 39 | 1 | 17 | 40 | 22 | 2 | 12 |
| 33 | 1 | 10 | 33 | 25 | 2 | 8 |
| 58 | 1 | 25 | 49 | 43 | 11 | 18 |
| 143 | 9 | 58 | 154 | 151 | 75 | 98 |
| 31,6 | 42,3 | 30,4 | 35,5 | 41,1 | 54,2 | 42,6 |

| | Всего | кыргызы | русские | казахи |
|--------------------------------|---------------|---------------|--------------|------------|
| | | | | |
| Ак-Суйский район | | | | |
| Все население | 63 686 | 56 369 | 2 884 | 916 |
| в том числе в возрасте, лет: | | | | |
| 0-4 | 7 506 | 6 929 | 167 | 101 |
| 5-9 | 6 769 | 6 190 | 176 | 106 |
| 10-14 | 6 702 | 6 115 | 180 | 85 |
| 15 | 1 538 | 1 423 | 29 | 25 |
| 16-19 | 5 598 | 5 047 | 185 | 87 |
| 20-24 | 5 886 | 5 294 | 230 | 75 |
| 25-29 | 4 549 | 4 064 | 177 | 72 |
| 30-34 | 4 191 | 3 714 | 183 | 57 |
| 35-39 | 4 070 | 3 614 | 146 | 57 |
| 40-44 | 3 898 | 3 437 | 159 | 50 |
| 45-49 | 3 902 | 3 353 | 213 | 63 |
| 50-54 | 2 891 | 2 420 | 233 | 38 |
| 55-59 | 1 978 | 1 542 | 201 | 42 |
| 60-64 | 1 020 | 783 | 142 | 18 |
| 65-69 | 1 046 | 821 | 133 | 14 |
| 70-74 | 964 | 726 | 153 | 11 |
| 75-79 | 660 | 507 | 95 | 7 |
| 80-84 | 337 | 243 | 63 | 6 |
| 85-89 | 136 | 109 | 15 | 2 |
| 90-99 | 43 | 36 | 4 | - |
| 100 лет и старше | 2 | 2 | - | - |
| Из общей численности - | | | | |
| население в возрасте, лет: | | | | |
| моложе трудоспособного | 22 515 | 20 657 | 552 | 317 |
| трудоспособном | 35 929 | 31 662 | 1 618 | 523 |
| старше трудоспособного | 5 242 | 4 050 | 714 | 76 |
| 0-6 | 10 394 | 9 585 | 245 | 142 |
| 0-14 | 20 977 | 19 234 | 523 | 292 |
| 7-17 | 15 183 | 13 874 | 395 | 219 |
| 14-28 | 18 196 | 16 423 | 636 | 265 |
| 18 лет и старше | 38 109 | 32 910 | 2 244 | 555 |
| Средний возраст населения, лет | 27,3 | 26,4 | 39,2 | 27,6 |

| из них | | | | | | |
|--------|---------|---------|--------|--------|----------|--------|
| уйгуры | калмыки | дунгане | узбеки | татары | украинцы | другие |
| 201 | 2 805 | 59 | 110 | 146 | 125 | 71 |
| 18 | 256 | 8 | 7 | 14 | 3 | 3 |
| 11 | 250 | 9 | 7 | 9 | 3 | 8 |
| 17 | 270 | 4 | 9 | 16 | 3 | 3 |
| 3 | 54 | 1 | 2 | 1 | - | - |
| 20 | 224 | 5 | 7 | 14 | 3 | 6 |
| 21 | 235 | 3 | 11 | 6 | 8 | 3 |
| 15 | 189 | 7 | 6 | 8 | 6 | 5 |
| 12 | 198 | 3 | 7 | 9 | 4 | 4 |
| 15 | 209 | 2 | 8 | 11 | 5 | 3 |
| 12 | 212 | 2 | 7 | 10 | 5 | 4 |
| 13 | 218 | 2 | 12 | 11 | 6 | 11 |
| 11 | 153 | 7 | 7 | 6 | 13 | 3 |
| 17 | 140 | 4 | 2 | 10 | 15 | 5 |
| 5 | 47 | 2 | 4 | 3 | 12 | 4 |
| 5 | 48 | - | 2 | 6 | 11 | 6 |
| 2 | 47 | - | 7 | 6 | 11 | 1 |
| 3 | 33 | - | 4 | 2 | 8 | 1 |
| 1 | 13 | - | 1 | 3 | 7 | - |
| - | 7 | - | - | 1 | 2 | - |
| - | 2 | - | - | - | - | 1 |
| - | - | - | - | - | - | - |
| 49 | 830 | 22 | 25 | 40 | 9 | 14 |
| 128 | 1 724 | 33 | 65 | 77 | 59 | 40 |
| 24 | 251 | 4 | 20 | 29 | 57 | 17 |
| 23 | 348 | 14 | 9 | 19 | 4 | 5 |
| 46 | 776 | 21 | 23 | 39 | 9 | 14 |
| 33 | 589 | 9 | 20 | 27 | 6 | 11 |
| 59 | 714 | 15 | 24 | 31 | 16 | 13 |
| 145 | 1 868 | 36 | 81 | 100 | 115 | 55 |
| 31,8 | 30,3 | 26,6 | 35,5 | 34,0 | 51,8 | 37,8 |

| | Всего | кыргызы | русские | казахи |
|--|-------|---------|---------|--------|
| | | | | |

Жети-Огузский район

Все население **82 085** **74 852** **3 660** **253**

в том числе в возрасте, лет:

| | | | | |
|------------------|-------|-------|-----|----|
| 0-4 | 9 468 | 8 873 | 232 | 25 |
| 5-9 | 8 528 | 7 975 | 239 | 13 |
| 10-14 | 8 650 | 8 051 | 275 | 16 |
| 15 | 1 885 | 1 744 | 56 | 7 |
| 16-19 | 6 904 | 6 406 | 223 | 20 |
| 20-24 | 7 806 | 7 151 | 310 | 23 |
| 25-29 | 6 172 | 5 642 | 246 | 15 |
| 30-34 | 5 517 | 5 017 | 248 | 18 |
| 35-39 | 5 353 | 4 933 | 199 | 16 |
| 40-44 | 4 812 | 4 421 | 178 | 19 |
| 45-49 | 4 868 | 4 380 | 253 | 25 |
| 50-54 | 3 574 | 3 115 | 272 | 19 |
| 55-59 | 2 639 | 2 230 | 262 | 15 |
| 60-64 | 1 374 | 1 134 | 150 | 11 |
| 65-69 | 1 349 | 1 157 | 119 | 6 |
| 70-74 | 1 391 | 1 125 | 185 | 2 |
| 75-79 | 1 013 | 846 | 121 | 2 |
| 80-84 | 498 | 396 | 75 | 1 |
| 85-89 | 209 | 189 | 10 | - |
| 90-99 | 70 | 62 | 7 | - |
| 100 лет и старше | 5 | 5 | - | - |

Из общей численности -

население в возрасте, лет:

| | | | | |
|--------------------------------|--------|--------|-------|------|
| моложе трудоспособного | 28 531 | 26 643 | 802 | 61 |
| трудоспособном | 46 239 | 42 122 | 2 043 | 159 |
| старше трудоспособного | 7 315 | 6 087 | 815 | 33 |
| 0-6 | 12 963 | 12 140 | 323 | 30 |
| 0-14 | 26 646 | 24 899 | 746 | 54 |
| 7-17 | 19 291 | 17 964 | 593 | 39 |
| 14-28 | 23 435 | 21 592 | 841 | 67 |
| 18 лет и старше | 49 831 | 44 748 | 2 744 | 184 |
| Средний возраст населения, лет | 27,7 | 27,1 | 37,3 | 32,7 |

| из них | | | | | | |
|--------|---------|---------|--------|--------|----------|--------|
| уйгуры | калмыки | дунгане | узбеки | татары | украинцы | другие |
| 744 | 86 | 1 953 | 97 | 259 | 92 | 89 |
| 69 | 7 | 217 | 10 | 25 | 4 | 6 |
| 57 | 4 | 207 | 7 | 18 | 3 | 5 |
| 81 | 6 | 197 | 6 | 14 | 1 | 3 |
| 20 | 1 | 44 | 5 | 4 | 2 | 2 |
| 54 | 5 | 164 | 2 | 23 | 3 | 4 |
| 81 | 7 | 189 | 10 | 21 | 7 | 7 |
| 61 | 10 | 168 | 8 | 15 | - | 7 |
| 50 | 13 | 133 | 11 | 17 | 5 | 5 |
| 42 | 6 | 133 | 4 | 11 | 5 | 4 |
| 48 | 5 | 105 | 8 | 16 | 5 | 7 |
| 46 | 5 | 121 | 5 | 23 | 4 | 6 |
| 45 | 7 | 83 | 6 | 9 | 7 | 11 |
| 33 | 3 | 64 | 4 | 13 | 7 | 8 |
| 17 | 2 | 31 | 2 | 13 | 10 | 4 |
| 14 | 2 | 34 | 2 | 10 | 3 | 2 |
| 13 | 1 | 32 | 4 | 11 | 14 | 4 |
| 8 | - | 20 | 2 | 7 | 3 | 4 |
| 5 | 1 | 7 | - | 7 | 6 | - |
| - | 1 | 4 | 1 | 2 | 2 | - |
| - | - | - | - | - | 1 | - |
| - | - | - | - | - | - | - |
| 227 | 18 | 665 | 28 | 61 | 10 | 16 |
| 444 | 58 | 1 129 | 55 | 139 | 37 | 53 |
| 73 | 10 | 159 | 14 | 59 | 45 | 20 |
| 92 | 8 | 312 | 13 | 31 | 5 | 9 |
| 207 | 17 | 621 | 23 | 57 | 8 | 14 |
| 163 | 13 | 446 | 16 | 40 | 7 | 10 |
| 224 | 23 | 567 | 21 | 67 | 13 | 20 |
| 489 | 65 | 1 195 | 68 | 188 | 80 | 70 |
| 29,6 | 32,7 | 27,4 | 32,3 | 35,6 | 50,5 | 38,9 |

| | Всего | | | |
|--------------------------------|---------------|---------------|--------------|--------------|
| | | кыргызы | русские | казахи |
| Иссык-Кульский район | | | | |
| Все население | 75 533 | 63 580 | 8 777 | 1 715 |
| в том числе в возрасте, лет: | | | | |
| 0-4 | 7 976 | 7 179 | 509 | 199 |
| 5-9 | 7 054 | 6 266 | 517 | 176 |
| 10-14 | 7 740 | 6 922 | 541 | 192 |
| 15 | 1 695 | 1 545 | 92 | 32 |
| 16-19 | 5 489 | 4 887 | 413 | 116 |
| 20-24 | 6 330 | 5 540 | 557 | 130 |
| 25-29 | 5 596 | 4 855 | 537 | 105 |
| 30-34 | 5 279 | 4 533 | 539 | 109 |
| 35-39 | 5 118 | 4 364 | 533 | 124 |
| 40-44 | 4 921 | 4 243 | 459 | 134 |
| 45-49 | 5 186 | 4 273 | 687 | 121 |
| 50-54 | 4 044 | 3 058 | 775 | 96 |
| 55-59 | 2 766 | 1 912 | 685 | 52 |
| 60-64 | 1 521 | 971 | 450 | 32 |
| 65-69 | 1 438 | 959 | 393 | 29 |
| 70-74 | 1 536 | 933 | 506 | 30 |
| 75-79 | 1 033 | 642 | 330 | 19 |
| 80-84 | 559 | 314 | 210 | 4 |
| 85-89 | 185 | 130 | 37 | 10 |
| 90-99 | 59 | 47 | 7 | 5 |
| 100 лет и старше | 8 | 7 | - | - |
| Из общей численности - | | | | |
| население в возрасте, лет: | | | | |
| моложе трудоспособного | 24 465 | 21 912 | 1 659 | 599 |
| трудоспособном | 43 260 | 36 680 | 4 794 | 960 |
| старше трудоспособного | 7 808 | 4 988 | 2 324 | 156 |
| 0-6 | 10 894 | 9 804 | 699 | 267 |
| 0-14 | 22 770 | 20 367 | 1 567 | 567 |
| 7-17 | 16 765 | 14 951 | 1 197 | 401 |
| 14-28 | 19 680 | 17 410 | 1 572 | 399 |
| 18 лет и старше | 47 874 | 38 825 | 6 881 | 1 047 |
| Средний возраст населения, лет | 29,5 | 27,8 | 40,5 | 28,9 |

| из них | | | | | | | |
|--------|---------|---------|--------|--------|----------|--------|--|
| уйгуры | калмыки | дунгане | узбеки | татары | украинцы | другие | |
| 149 | 40 | 69 | 237 | 231 | 229 | 506 | |
| 7 | 2 | 10 | 19 | 10 | 6 | 35 | |
| 8 | 2 | 7 | 22 | 13 | 7 | 36 | |
| 16 | 2 | 7 | 15 | 9 | 2 | 34 | |
| 5 | - | 1 | 7 | 1 | 1 | 11 | |
| 9 | 2 | 1 | 15 | 9 | 4 | 33 | |
| 14 | 4 | 5 | 14 | 14 | 11 | 41 | |
| 11 | 2 | 9 | 15 | 14 | 8 | 40 | |
| 10 | 4 | 6 | 16 | 17 | 11 | 34 | |
| 8 | 5 | 8 | 14 | 16 | 11 | 35 | |
| 14 | 4 | 5 | 15 | 12 | 10 | 25 | |
| 12 | 2 | 2 | 21 | 16 | 13 | 39 | |
| 12 | 4 | 2 | 13 | 26 | 23 | 35 | |
| 10 | 3 | 1 | 17 | 18 | 30 | 38 | |
| 2 | 1 | 2 | 10 | 14 | 22 | 17 | |
| 3 | 1 | 1 | 6 | 8 | 21 | 17 | |
| 4 | - | 1 | 10 | 14 | 22 | 16 | |
| 2 | 1 | 1 | 3 | 7 | 15 | 13 | |
| 2 | 1 | - | 4 | 11 | 7 | 6 | |
| - | - | - | - | 2 | 5 | 1 | |
| - | - | - | - | - | - | - | |
| - | - | - | 1 | - | - | - | |
| 36 | 6 | 25 | 63 | 33 | 16 | 116 | |
| 93 | 28 | 38 | 131 | 131 | 103 | 302 | |
| 20 | 6 | 6 | 43 | 67 | 110 | 88 | |
| 11 | 2 | 11 | 30 | 15 | 8 | 47 | |
| 31 | 6 | 24 | 56 | 32 | 15 | 105 | |
| 32 | 6 | 15 | 44 | 22 | 10 | 87 | |
| 45 | 7 | 15 | 50 | 35 | 22 | 125 | |
| 106 | 32 | 43 | 163 | 194 | 211 | 372 | |
| 33,9 | 36,8 | 27,2 | 34,4 | 43,3 | 52,1 | 35,4 | |

| | Всего | кыргызы | русские | казахи |
|--------------------------------|---------------|---------------|------------|-----------|
| | | | | |
| Тонский район | | | | |
| Все население | 49 130 | 48 136 | 838 | 39 |
| в том числе в возрасте, лет: | | | | |
| 0-4 | 5 077 | 5 033 | 41 | - |
| 5-9 | 4 794 | 4 763 | 27 | 1 |
| 10-14 | 5 262 | 5 232 | 26 | 1 |
| 15 | 1 155 | 1 150 | 3 | 1 |
| 16-19 | 4 064 | 4 032 | 29 | 1 |
| 20-24 | 4 546 | 4 471 | 58 | 5 |
| 25-29 | 3 578 | 3 519 | 50 | 2 |
| 30-34 | 3 232 | 3 174 | 50 | 1 |
| 35-39 | 3 222 | 3 173 | 38 | 1 |
| 40-44 | 3 064 | 3 021 | 30 | 7 |
| 45-49 | 3 027 | 2 963 | 52 | 6 |
| 50-54 | 2 319 | 2 230 | 72 | 6 |
| 55-59 | 1 563 | 1 452 | 93 | 5 |
| 60-64 | 926 | 845 | 71 | 1 |
| 65-69 | 945 | 897 | 42 | 1 |
| 70-74 | 912 | 843 | 57 | - |
| 75-79 | 777 | 720 | 55 | - |
| 80-84 | 422 | 381 | 36 | - |
| 85-89 | 179 | 171 | 8 | - |
| 90-99 | 58 | 58 | - | - |
| 100 лет и старше | 8 | 8 | - | - |
| Из общей численности - | | | | |
| население в возрасте, лет: | | | | |
| моложе трудоспособного | 16 288 | 16 178 | 97 | 3 |
| трудоспособном | 27 787 | 27 274 | 418 | 31 |
| старше трудоспособного | 5 055 | 4 684 | 323 | 5 |
| 0-6 | 7 046 | 6 992 | 49 | 1 |
| 0-14 | 15 133 | 15 028 | 94 | 2 |
| 7-17 | 11 467 | 11 400 | 58 | 2 |
| 14-28 | 13 790 | 13 626 | 131 | 10 |
| 18 лет и старше | 30 617 | 29 744 | 731 | 36 |
| Средний возраст населения, лет | 28,9 | 28,5 | 46,7 | 41,2 |

| из них | | | | | | | |
|--------|---------|---------|--------|--------|----------|--------|--|
| уйгуры | калмыки | дунгане | узбеки | татары | украинцы | другие | |
| 7 | 10 | 3 | 14 | 35 | 12 | 36 | |
| - | - | - | - | - | 1 | 2 | |
| - | - | - | 2 | - | - | 1 | |
| - | - | - | 2 | - | - | 1 | |
| - | - | - | - | 1 | - | - | |
| - | - | - | - | 1 | - | 1 | |
| - | 2 | - | 1 | 2 | 2 | 5 | |
| 2 | - | - | 2 | 1 | - | 2 | |
| - | - | 1 | 1 | 2 | 2 | 1 | |
| 1 | - | - | 2 | 3 | - | 4 | |
| 1 | 1 | - | 1 | - | - | 3 | |
| 1 | 1 | - | 1 | 1 | - | 2 | |
| 1 | 3 | - | 1 | 2 | - | 4 | |
| 1 | 2 | - | 1 | 7 | - | 2 | |
| - | - | - | - | 5 | 2 | 2 | |
| - | 1 | - | - | 2 | 1 | 1 | |
| - | - | 2 | - | 6 | 2 | 2 | |
| - | - | - | - | - | 1 | 1 | |
| - | - | - | - | 2 | 1 | 2 | |
| - | - | - | - | - | - | - | |
| - | - | - | - | - | - | - | |
| - | - | - | - | - | - | - | |
| - | - | - | 4 | 1 | 1 | 4 | |
| 6 | 7 | 1 | 9 | 14 | 4 | 23 | |
| 1 | 3 | 2 | 1 | 20 | 7 | 9 | |
| - | - | - | 1 | - | 1 | 2 | |
| - | - | - | 4 | - | 1 | 4 | |
| - | - | - | 3 | 1 | - | 3 | |
| 2 | 2 | - | 4 | 5 | 2 | 8 | |
| 7 | 10 | 3 | 10 | 34 | 11 | 31 | |
| 41,5 | 47,2 | 58,8 | 30,4 | 53,8 | 49,9 | 42,3 | |

| | Всего | кыргызы | русские | казахи |
|--------------------------------|---------------|---------------|--------------|--------------|
| | | | | |
| Тюпский район | | | | |
| Все население | 58 786 | 51 578 | 3 624 | 2 571 |
| в том числе в возрасте, лет: | | | | |
| 0-4 | 7 175 | 6 614 | 212 | 289 |
| 5-9 | 6 240 | 5 696 | 200 | 280 |
| 10-14 | 6 334 | 5 761 | 212 | 293 |
| 15 | 1 498 | 1 348 | 48 | 90 |
| 16-19 | 4 567 | 4 121 | 170 | 223 |
| 20-24 | 5 020 | 4 439 | 269 | 227 |
| 25-29 | 4 250 | 3 774 | 247 | 158 |
| 30-34 | 3 780 | 3 341 | 226 | 143 |
| 35-39 | 3 772 | 3 334 | 212 | 156 |
| 40-44 | 3 523 | 3 112 | 190 | 158 |
| 45-49 | 3 461 | 2 963 | 251 | 158 |
| 50-54 | 2 722 | 2 231 | 273 | 154 |
| 55-59 | 1 903 | 1 495 | 277 | 65 |
| 60-64 | 1 026 | 761 | 174 | 51 |
| 65-69 | 1 031 | 797 | 175 | 30 |
| 70-74 | 1 159 | 836 | 231 | 44 |
| 75-79 | 723 | 509 | 149 | 24 |
| 80-84 | 405 | 287 | 85 | 17 |
| 85-89 | 149 | 118 | 19 | 9 |
| 90-99 | 46 | 39 | 4 | 2 |
| 100 лет и старше | 2 | 2 | - | - |
| Из общей численности - | | | | |
| население в возрасте, лет: | | | | |
| моложе трудоспособного | 21 247 | 19 419 | 672 | 952 |
| трудоспособном | 31 989 | 28 018 | 1 961 | 1 413 |
| старше трудоспособного | 5 550 | 4 141 | 991 | 206 |
| 0-6 | 9 754 | 8 979 | 291 | 393 |
| 0-14 | 19 749 | 18 071 | 624 | 862 |
| 7-17 | 14 154 | 12 835 | 484 | 690 |
| 14-28 | 15 956 | 14 260 | 752 | 723 |
| 18 лет и старше | 34 878 | 29 764 | 2 849 | 1 488 |
| Средний возраст населения, лет | 27,9 | 26,7 | 40,5 | 27,4 |

| из них | | | | | | | |
|--------|---------|---------|--------|--------|----------|--------|--|
| уйгуры | калмыки | дунгане | узбеки | татары | украинцы | другие | |
| 73 | 171 | 16 | 139 | 89 | 174 | 351 | |
| 8 | 8 | 2 | 11 | 4 | 3 | 24 | |
| 5 | 17 | 2 | 13 | 4 | 6 | 17 | |
| 4 | 18 | 2 | 10 | 6 | 6 | 22 | |
| 1 | 4 | - | 1 | 1 | 1 | 4 | |
| 3 | 13 | 1 | 8 | 6 | 2 | 20 | |
| 10 | 13 | 1 | 14 | 7 | 6 | 34 | |
| 10 | 14 | 1 | 9 | 6 | 3 | 28 | |
| 9 | 14 | - | 8 | 9 | 6 | 24 | |
| 3 | 13 | 2 | 11 | 7 | 9 | 25 | |
| 2 | 11 | - | 13 | 4 | 8 | 25 | |
| 4 | 13 | 3 | 17 | 6 | 14 | 32 | |
| 5 | 11 | - | 12 | 5 | 12 | 19 | |
| 4 | 9 | - | 7 | 7 | 20 | 19 | |
| 3 | 4 | 1 | - | 8 | 16 | 8 | |
| - | 5 | - | - | 2 | 10 | 12 | |
| 2 | 3 | 1 | 4 | 3 | 15 | 20 | |
| - | - | - | - | 2 | 24 | 15 | |
| - | 1 | - | - | 2 | 11 | 2 | |
| - | - | - | 1 | - | 2 | - | |
| - | - | - | - | - | - | 1 | |
| - | - | - | - | - | - | - | |
| 18 | 47 | 6 | 35 | 15 | 16 | 67 | |
| 49 | 108 | 8 | 94 | 52 | 68 | 218 | |
| 6 | 16 | 2 | 10 | 22 | 90 | 66 | |
| 11 | 16 | 2 | 17 | 8 | 8 | 29 | |
| 17 | 43 | 6 | 34 | 14 | 15 | 63 | |
| 7 | 40 | 5 | 22 | 11 | 10 | 50 | |
| 23 | 48 | 2 | 34 | 19 | 14 | 81 | |
| 55 | 115 | 9 | 100 | 70 | 156 | 272 | |
| 29,6 | 31,3 | 29,0 | 31,5 | 38,2 | 54,3 | 37,0 | |

3.4. Распределение населения отдельных национальностей по родному языку

(человек)

| | Все население | в том числе, указавшие как родной язык | | | |
|-------------------------------|----------------|--|--------------|--------------|------------|
| | | язык своей национальности | кыргызский | русский | другие |
| Иссык-Кульская область | | | | | |
| Все население | 438 389 | 425 544 | 9 691 | 2 996 | 158 |
| в том числе: | | | | | |
| кыргызы | 377 994 | 377 727 | - | 242 | 25 |
| русские | 35 275 | 35 230 | 38 | - | 7 |
| казахи | 6 464 | 1 392 | 4 943 | 123 | 6 |
| уйгуры | 3 897 | 3 366 | 321 | 204 | 6 |
| калмыки | 3 801 | 211 | 3 506 | 80 | 4 |
| дунгане | 3 124 | 3 002 | 80 | 35 | 7 |
| узбеки | 2 982 | 2 312 | 341 | 307 | 22 |
| татары | 2 098 | 1 366 | 303 | 422 | 7 |
| украинцы | 1 170 | 232 | 24 | 912 | 2 |
| г.Каракол | | | | | |
| Все население | 66 294 | 63 872 | 1 091 | 1 248 | 83 |
| в том числе: | | | | | |
| кыргызы | 44 878 | 44 798 | - | 75 | 5 |
| русские | 12 343 | 12 336 | 5 | - | 2 |
| уйгуры | 2 530 | 2 299 | 90 | 137 | 4 |
| узбеки | 2 182 | 1 889 | 82 | 199 | 12 |
| татары | 1 152 | 883 | 51 | 213 | 5 |
| дунгане | 943 | 905 | 14 | 24 | - |
| казахи | 708 | 367 | 312 | 24 | 5 |
| калмыки | 679 | 96 | 517 | 62 | 4 |
| украинцы | 459 | 114 | 6 | 338 | 1 |
| г.Каракол (без пгт) | | | | | |
| Все население | 63 377 | 61 304 | 948 | 1 045 | 80 |
| в том числе: | | | | | |
| кыргызы | 43 951 | 43 886 | - | 62 | 3 |
| русские | 10 762 | 10 756 | 4 | - | 2 |
| уйгуры | 2 493 | 2 282 | 78 | 129 | 4 |
| узбеки | 2 155 | 1 878 | 73 | 192 | 12 |
| татары | 1 102 | 858 | 50 | 189 | 5 |
| дунгане | 942 | 905 | 13 | 24 | - |
| казахи | 678 | 356 | 299 | 18 | 5 |
| калмыки | 544 | 95 | 411 | 35 | 3 |
| украинцы | 353 | 108 | 6 | 238 | 1 |
| г.Балыкчы | | | | | |
| Все население | 42 875 | 42 462 | 222 | 187 | 4 |
| в том числе: | | | | | |
| кыргызы | 38 601 | 38 590 | - | 11 | - |
| русские | 3 149 | 3 146 | 2 | - | 1 |
| казахи | 262 | 145 | 107 | 10 | - |
| узбеки | 203 | 137 | 42 | 22 | 2 |
| уйгуры | 193 | 156 | 31 | 5 | 1 |
| татары | 186 | 150 | 7 | 29 | - |

| | Все население | в том числе, указавшие как родной язык | | | |
|-----------------------------|---------------|--|--------------|------------|-----------|
| | | язык своей национальности | кыргызский | русский | другие |
| Ак-Суйский район | | | | | |
| Все население | 63 686 | 59 755 | 3 673 | 250 | 8 |
| в том числе: | | | | | |
| кыргызы | 56 369 | 56 343 | - | 22 | 4 |
| русские | 2 884 | 2 877 | 6 | - | 1 |
| калмыки | 2 805 | 51 | 2 739 | 15 | - |
| казахи | 916 | 182 | 715 | 19 | - |
| уйгуры | 201 | 119 | 64 | 18 | - |
| татары | 146 | 54 | 74 | 18 | - |
| украинцы | 125 | 23 | 2 | 100 | - |
| узбеки | 110 | 45 | 53 | 11 | 1 |
| Жети-Огузский район | | | | | |
| Все население | 82 085 | 81 434 | 411 | 218 | 22 |
| в том числе: | | | | | |
| кыргызы | 74 852 | 74 804 | - | 40 | 8 |
| русские | 3 660 | 3 654 | 6 | - | - |
| дунгане | 1 953 | 1 920 | 21 | 7 | 5 |
| уйгуры | 744 | 663 | 69 | 12 | - |
| татары | 259 | 125 | 88 | 45 | 1 |
| казахи | 253 | 105 | 146 | 2 | - |
| Иссык-Кульский район | | | | | |
| Все население | 75 533 | 73 191 | 1 648 | 663 | 31 |
| в том числе: | | | | | |
| кыргызы | 63 580 | 63 515 | - | 61 | 4 |
| русские | 8 777 | 8 767 | 8 | - | 2 |
| казахи | 1 715 | 290 | 1 392 | 32 | 1 |
| узбеки | 237 | 134 | 69 | 34 | - |
| татары | 231 | 113 | 38 | 79 | 1 |
| украинцы | 229 | 37 | 12 | 179 | 1 |
| уйгуры | 149 | 84 | 38 | 26 | 1 |
| немцы | 146 | 19 | - | 127 | - |
| балкарцы | 104 | 73 | 9 | 22 | - |
| Тонский район | | | | | |
| Все население | 49 130 | 49 031 | 37 | 62 | - |
| в том числе: | | | | | |
| кыргызы | 48 136 | 48 126 | - | 10 | - |
| русские | 838 | 838 | - | - | - |
| Тюпский район | | | | | |
| Все население | 58 786 | 55 799 | 2 609 | 368 | 10 |
| в том числе: | | | | | |
| кыргызы | 51 578 | 51 551 | - | 23 | 4 |
| русские | 3 624 | 3 612 | 11 | - | 1 |
| казахи | 2 571 | 281 | 2 254 | 36 | - |
| балкарцы | 209 | 174 | 17 | 17 | 1 |
| украинцы | 174 | 6 | 1 | 167 | - |
| калмыки | 171 | 12 | 158 | 1 | - |
| узбеки | 139 | 37 | 70 | 29 | 3 |

3.5. Распределение населения отдельных национальностей в возрасте 15 лет и старше по владению вторым языком

(человек)

| | Лица, владеющие вторым языком | Численность населения, владеющего языком | | | | | | |
|-------------------------------|--|--|----------------|----------------|-----------------|---------------|---------------|------------|
| | | кыргыз- ским | рус- ским | узбек- ским | англий- ским | турец- ким | немец- ким | другим |
| Иссык-Кульская область | 214 243 | 4 862 | 207 172 | 115 | 974 | 53 | 175 | 892 |
| в том числе: | | | | | | | | |
| кыргызы | 195 627 | 91 | 194 564 | 50 | 437 | 36 | 47 | 402 |
| русские | 2 588 | 1 843 | 59 | 14 | 448 | 12 | 95 | 117 |
| казахи | 3 950 | 543 | 3 199 | 1 | 11 | 2 | 2 | 192 |
| уйгуры | 2 720 | 650 | 2 025 | 10 | 6 | - | - | 29 |
| калмыки | 2 491 | 122 | 2 351 | - | 5 | 1 | - | 12 |
| дунгане | 2 130 | 564 | 1 541 | 2 | 5 | - | - | 18 |
| узбеки | 2 066 | 482 | 1 518 | 24 | 11 | 1 | 1 | 29 |
| татары | 1 480 | 305 | 1 119 | 10 | 7 | 1 | 1 | 37 |
| украинцы | 318 | 58 | 205 | 1 | 11 | - | 9 | 34 |
| другие | 873 | 204 | 591 | 3 | 33 | - | 20 | 22 |
| г.Каракол | 35 746 | 1 490 | 33 420 | 52 | 437 | 26 | 79 | 242 |
| в том числе: | | | | | | | | |
| кыргызы | 28 815 | 19 | 28 509 | 20 | 130 | 16 | 14 | 107 |
| русские | 815 | 409 | 15 | 7 | 268 | 10 | 54 | 52 |
| уйгуры | 1 737 | 296 | 1 420 | 5 | 6 | - | - | 10 |
| узбеки | 1 514 | 304 | 1 179 | 7 | 5 | - | - | 19 |
| татары | 813 | 137 | 648 | 10 | 3 | - | - | 15 |
| дунгане | 669 | 98 | 561 | - | 3 | - | - | 7 |
| казахи | 520 | 111 | 399 | - | 1 | - | 2 | 7 |
| калмыки | 500 | 59 | 439 | - | 1 | - | - | 1 |
| украинцы | 143 | 17 | 100 | - | 6 | - | 3 | 17 |
| другие | 220 | 40 | 150 | 3 | 14 | - | 6 | 7 |
| г.Каракол (без пгт) | 34 868 | 1 414 | 32 636 | 52 | 428 | 26 | 74 | 238 |
| в том числе: | | | | | | | | |
| кыргызы | 28 162 | 12 | 27 865 | 20 | 130 | 16 | 14 | 105 |
| русские | 791 | 397 | 15 | 7 | 260 | 10 | 50 | 52 |
| уйгуры | 1 714 | 289 | 1 404 | 5 | 6 | - | - | 10 |
| узбеки | 1 496 | 297 | 1 168 | 7 | 5 | - | - | 19 |
| татары | 786 | 124 | 635 | 10 | 3 | - | - | 14 |
| дунгане | 668 | 98 | 560 | - | 3 | - | - | 7 |
| казахи | 504 | 101 | 393 | - | 1 | - | 2 | 7 |
| калмыки | 397 | 39 | 356 | - | 1 | - | - | 1 |
| украинцы | 136 | 17 | 95 | - | 5 | - | 3 | 16 |
| другие | 214 | 40 | 145 | 3 | 14 | - | 5 | 7 |
| г.Балыкчы | 25 493 | 520 | 24 795 | 15 | 71 | 3 | 24 | 65 |
| в том числе: | | | | | | | | |
| кыргызы | 24 370 | 5 | 24 276 | 11 | 43 | 3 | 5 | 27 |
| русские | 336 | 267 | 6 | 1 | 23 | - | 15 | 24 |
| казахи | 180 | 52 | 120 | - | 1 | - | - | 7 |
| узбеки | 143 | 59 | 82 | - | 2 | - | - | - |
| уйгуры | 148 | 56 | 89 | 3 | - | - | - | - |
| татары | 151 | 39 | 111 | - | - | - | - | 1 |
| другие | 165 | 42 | 111 | - | 2 | - | 4 | 6 |

| | Лица, владеющие вторым языком | Численность населения, владеющего языком | | | | | | |
|-----------------------------|--|--|---------------|----------------|-----------------|---------------|---------------|------------|
| | | кыргыз- ским | рус- ским | узбек- ским | англий- ским | турец- ким | немец- ким | другим |
| Ак-Суйский район | 31 294 | 468 | 30 650 | 6 | 70 | 4 | 11 | 85 |
| в том числе: | | | | | | | | |
| кыргызы | 28 305 | 12 | 28 212 | 3 | 40 | 2 | 3 | 33 |
| русские | 249 | 206 | 9 | - | 24 | - | 6 | 4 |
| калмыки | 1 758 | 35 | 1 712 | - | 3 | 1 | - | 7 |
| казахи | 552 | 97 | 435 | - | 2 | 1 | - | 17 |
| уйгуры | 147 | 50 | 86 | 1 | - | - | - | 10 |
| татары | 100 | 20 | 76 | - | - | - | - | 4 |
| украинцы | 34 | 5 | 22 | 1 | - | - | 1 | 5 |
| узбеки | 80 | 21 | 57 | 1 | - | - | - | 1 |
| другие | 69 | 22 | 41 | - | 1 | - | 1 | 4 |
| Жети-Огузский район | 41 585 | 1 101 | 40 213 | 15 | 138 | 2 | 13 | 103 |
| в том числе: | | | | | | | | |
| кыргызы | 38 818 | 24 | 38 606 | 8 | 105 | 1 | 7 | 67 |
| русские | 346 | 297 | 7 | - | 27 | 1 | 4 | 10 |
| дунгане | 1 310 | 420 | 879 | 2 | 2 | - | - | 7 |
| уйгуры | 524 | 197 | 324 | - | - | - | - | 3 |
| татары | 181 | 53 | 125 | - | 1 | - | - | 2 |
| казахи | 185 | 37 | 143 | - | - | - | - | 5 |
| другие | 221 | 73 | 129 | 5 | 3 | - | 2 | 9 |
| Иссык-Кульский район | 36 742 | 760 | 35 546 | 15 | 181 | 11 | 32 | 197 |
| в том числе: | | | | | | | | |
| кыргызы | 34 405 | 21 | 34 184 | 3 | 71 | 9 | 8 | 109 |
| русские | 518 | 380 | 14 | 5 | 85 | - | 12 | 22 |
| казахи | 1 017 | 130 | 842 | - | 5 | 1 | - | 39 |
| узбеки | 160 | 50 | 98 | 7 | - | 1 | 1 | 3 |
| татары | 154 | 37 | 105 | - | 3 | - | - | 9 |
| украинцы | 61 | 17 | 31 | - | 4 | - | 2 | 7 |
| уйгуры | 106 | 38 | 66 | - | - | - | - | 2 |
| немцы | 32 | 5 | 17 | - | 1 | - | 9 | - |
| балкарцы | 72 | 28 | 44 | - | - | - | - | - |
| другие | 217 | 54 | 145 | - | 12 | - | - | 6 |
| Тонский район | 19 322 | 72 | 19 186 | 2 | 33 | 1 | 6 | 22 |
| в том числе: | | | | | | | | |
| кыргызы | 19 180 | 2 | 19 123 | 2 | 29 | 1 | 6 | 17 |
| русские | 47 | 43 | - | - | 3 | - | - | 1 |
| другие | 95 | 27 | 63 | - | 1 | - | - | 4 |
| Тюпский район | 24 061 | 451 | 23 362 | 10 | 44 | 6 | 10 | 178 |
| в том числе: | | | | | | | | |
| кыргызы | 21 734 | 8 | 21 654 | 3 | 19 | 4 | 4 | 42 |
| русские | 277 | 241 | 8 | 1 | 18 | 1 | 4 | 4 |
| казахи | 1 463 | 106 | 1 240 | 1 | 2 | - | - | 114 |
| балкарцы | 157 | 14 | 142 | - | - | - | - | 1 |
| украинцы | 16 | 5 | 6 | - | 1 | - | 1 | 3 |
| калмыки | 118 | 5 | 112 | - | - | - | - | 1 |
| узбеки | 93 | 19 | 66 | 4 | 4 | - | - | - |
| другие | 203 | 53 | 134 | 1 | - | 1 | 1 | 13 |

4. Население по образованию

Приведенные в разделе данные характеризуют уровень образования населения и позволяют оценить изменения, произошедшие между двумя переписями в области общего и профессионального образования по отдельным половозрастным группам, месту проживания и национальности.

Уровень образования населения классифицируется следующим образом:

начальное общее (начальное) - указывалось лицам, окончившим начальную общеобразовательную школу, 3 класса трехлетней начальной общеобразовательной школы - до 1988г., выбывшим из 4-6 классов в 1962/63 учебном году и позднее, из 4-7 классов - с 1972/73 по 1988/89 учебные годы, из 4-9 классов - с 1989/90 учебного года и позднее, а также обучающимся в 5-9 классах в настоящее время;

основное общее (неполное среднее) - лицам, окончившим неполную среднюю школу (семилетнюю в 1961г. и ранее, восьмилетнюю - в 1962-1989гг., девятилетнюю - с 1990г. и позднее), основную общеобразовательную школу (в 1993г. и позднее). К данной категории относятся лица, выбывшие из 8-10 классов (до 1961/62 учебного года) и 9-10 классов (до 1988/89 учебного года), выбывшие из 10-11 классов с 1990г. и позднее, а также обучающиеся в 10-11 классах средней школы и в профессиональном училище (лицее);

среднее (полное) общее - окончившим среднюю общеобразовательную школу (в том числе с углубленным изучением отдельных предметов), гимназию, лицей и получившим аттестат о среднем общем образовании;

начальное профессиональное (профессионально-техническое) - окончившим учреждение начального профессионального образования и получивших аттестат о среднем общем образовании (учащиеся профессиональных (технических) училищ «ПТУ» и лицеев);

среднее профессиональное (среднее специальное) - окончившим среднее профессиональное учебное заведение: техникум, специализированное училище (медицинское, музыкальное, художественное, торгово-кулинарное и др.), колледж и т.п., и получивших диплом;

неполное высшее профессиональное (незаконченное высшее) - обучающимся или учившимся и завершившим обучение по основной образовательной программе высшего профессионального образования в объеме половины или более половины срока обучения;

высшее профессиональное образование - окончившим полный курс высшего профессионального учебного заведения (университет, институт, академия) и получившим диплом;

бакалавра – закончившим программу базового высшего профессионального образования (*четыре курса*) по определенному направлению подготовки (выпускники имеют углубленную общетеоретическую подготовку по профилю направления и специализации);

специалиста – освоившим программу полного высшего профессионального образования по определенной специальности;

магистра – закончившим программу полного высшего профессионального образования по определенному направлению с углубленной общетеоретической подготовкой по профилю направления и специализации, включающей обязательную научно-исследовательскую работу и защиту магистерской диссертации.

В данном разделе также помещена информация о посещении учащимися (в возрасте 6 лет и старше) различных типов учебных заведений на момент переписи с распределением их по отдельным возрастным группам, полу и месту проживания.

Посещение учебных заведений определяется как учеба в постоянно действующем, официально зарегистрированном учебном заведении или участие в учебной программе, государственной или частной, для обучения в организованном порядке на любом уровне образования.

Обучающиеся одновременно в двух учебных заведениях вошли в состав высшего по типу учебного заведения.

Общеобразовательные учреждения всех типов реализуют общеобразовательные программы начального общего, основного общего, среднего (полного) общего образования (начальные, основные, средние общеобразовательные школы, в том числе с углубленным изучением отдельных предметов, лицеи, гимназии).

Начальное профессиональное - учебное заведение, готовящее специалистов конкретной профессии или отрасли, при этом учащиеся одновременно с профессиональной подготовкой получают и среднее общее образование (профессиональные (технические) училища, профессиональные лицеи, ПТУ, СПТУ).

Среднее профессиональное - учебное заведение, реализующее программы среднего профессионального образования (техникумы, училища (например, медицинские, педагогические), колледжи).

Высшее профессиональное учебное заведение - учреждение, реализующее программы высшего профессионального образования (университет, институт, академия).

Послевузовское профессиональное (аспирантура или докторантура) - учреждение, реализующее программы аспирантуры и докторантуры.

Иная школа (курсы) - школы или курсы, не дающие общего образования (курсы переподготовки и повышения квалификации, подготовительные курсы при учебных заведениях) и курсы, представляющие профессиональную подготовку (курсы водителей, бухгалтеров, переводчиков и т.д.).

Приведены данные об учащихся и неучащихся по возрасту и полу, как по республике в целом, так и по каждой области с распределением на городские поселения и сельскую местность, что позволяет изучить количественные соотношения населения школьного возраста (от 7 до 15 лет), посещающего и не посещающего учебные заведения.

Приведены количественные показатели по посещению детьми дошкольного возраста (0-6 лет) **дошкольных учреждений** – учреждений, обеспечивающих воспитание, обучение, присмотр, уход и оздоровление детей дошкольного возраста.

4.1. Численность постоянного населения в возрасте 10 лет и старше по уровню образования, полу и территории

(человек)

| | Все население в возрасте 10 лет и старше | имеющие образование | | | | | | | не имеющие начального общего образования | из них неграмотные |
|-------------------------------|--|---------------------|--|-------------------------------|---|------------------|-----------------------------|-----------|--|--------------------|
| | | профессиональное | | | | общее | | | | |
| | | высшее | неполное высшее (незаконченное высшее) | среднее (среднее специальное) | начальное (профессионально-техническое) | среднее (полное) | основное (неполное среднее) | начальное | | |
| Иссык-Кульская область | | | | | | | | | | |
| Все население | | | | | | | | | | |
| оба пола | 349 628 | 39 234 | 8 820 | 28 345 | 26 786 | 145 088 | 34 647 | 54 102 | 12 606 | 1 991 |
| мужчины | 171 873 | 16 411 | 3 999 | 9 387 | 15 367 | 75 730 | 18 075 | 26 981 | 5 923 | 766 |
| женщины | 177 755 | 22 823 | 4 821 | 18 958 | 11 419 | 69 358 | 16 572 | 27 121 | 6 683 | 1 225 |
| Городское население | | | | | | | | | | |
| оба пола | 104 873 | 16 959 | 3 850 | 11 222 | 10 239 | 38 334 | 8 144 | 13 279 | 2 846 | 209 |
| мужчины | 48 458 | 6 947 | 1 680 | 3 456 | 5 888 | 18 663 | 4 048 | 6 476 | 1 300 | 68 |
| женщины | 56 415 | 10 012 | 2 170 | 7 766 | 4 351 | 19 671 | 4 096 | 6 803 | 1 546 | 141 |
| Сельское население | | | | | | | | | | |
| оба пола | 244 755 | 22 275 | 4 970 | 17 123 | 16 547 | 106 754 | 26 503 | 40 823 | 9 760 | 1 782 |
| мужчины | 123 415 | 9 464 | 2 319 | 5 931 | 9 479 | 57 067 | 14 027 | 20 505 | 4 623 | 698 |
| женщины | 121 340 | 12 811 | 2 651 | 11 192 | 7 068 | 49 687 | 12 476 | 20 318 | 5 137 | 1 084 |
| г.Каракол | | | | | | | | | | |
| Все население | | | | | | | | | | |
| оба пола | 54 771 | 11 139 | 2 818 | 6 306 | 5 667 | 15 785 | 4 424 | 7 105 | 1 527 | 84 |
| мужчины | 24 800 | 4 552 | 1 253 | 1 858 | 3 329 | 7 349 | 2 209 | 3 544 | 706 | 29 |
| женщины | 29 971 | 6 587 | 1 565 | 4 448 | 2 338 | 8 436 | 2 215 | 3 561 | 821 | 55 |
| г.Балыкчы | | | | | | | | | | |
| Все население | | | | | | | | | | |
| оба пола | 36 224 | 3 855 | 667 | 3 442 | 3 028 | 17 439 | 2 630 | 4 343 | 820 | 99 |
| мужчины | 17 054 | 1 606 | 269 | 1 131 | 1 715 | 8 678 | 1 283 | 2 028 | 344 | 27 |
| женщины | 19 170 | 2 249 | 398 | 2 311 | 1 313 | 8 761 | 1 347 | 2 315 | 476 | 72 |
| Ак-Суйский район | | | | | | | | | | |
| Все население | | | | | | | | | | |
| оба пола | 49 411 | 4 559 | 1 325 | 3 876 | 3 128 | 20 309 | 5 707 | 8 243 | 2 264 | 448 |
| мужчины | 24 909 | 1 987 | 613 | 1 229 | 1 781 | 10 864 | 3 194 | 4 222 | 1 019 | 172 |
| женщины | 24 502 | 2 572 | 712 | 2 647 | 1 347 | 9 445 | 2 513 | 4 021 | 1 245 | 276 |
| Жети-Огузский район | | | | | | | | | | |
| Все население | | | | | | | | | | |
| оба пола | 64 089 | 5 818 | 1 530 | 4 307 | 4 341 | 28 098 | 7 222 | 9 995 | 2 778 | 398 |
| мужчины | 32 349 | 2 518 | 700 | 1 513 | 2 573 | 14 940 | 3 770 | 4 963 | 1 372 | 154 |
| женщины | 31 740 | 3 300 | 830 | 2 794 | 1 768 | 13 158 | 3 452 | 5 032 | 1 406 | 244 |
| Иссык-Кульский район | | | | | | | | | | |
| Все население | | | | | | | | | | |
| оба пола | 60 503 | 7 100 | 1 466 | 5 054 | 6 501 | 22 793 | 5 963 | 9 581 | 2 045 | 310 |
| мужчины | 29 817 | 2 904 | 695 | 1 670 | 3 576 | 12 184 | 3 079 | 4 731 | 978 | 123 |
| женщины | 30 686 | 4 196 | 771 | 3 384 | 2 925 | 10 609 | 2 884 | 4 850 | 1 067 | 187 |
| Тонский район | | | | | | | | | | |
| Все население | | | | | | | | | | |
| оба пола | 39 259 | 3 302 | 630 | 2 087 | 1 626 | 20 382 | 3 246 | 6 862 | 1 124 | 188 |
| мужчины | 20 016 | 1 382 | 288 | 786 | 883 | 11 038 | 1 627 | 3 508 | 504 | 71 |
| женщины | 19 243 | 1 920 | 342 | 1 301 | 743 | 9 344 | 1 619 | 3 354 | 620 | 117 |
| Тюпский район | | | | | | | | | | |
| Все население | | | | | | | | | | |
| оба пола | 45 371 | 3 461 | 384 | 3 273 | 2 495 | 20 282 | 5 455 | 7 973 | 2 048 | 464 |
| мужчины | 22 928 | 1 462 | 181 | 1 200 | 1 510 | 10 677 | 2 913 | 3 985 | 1 000 | 190 |
| женщины | 22 443 | 1 999 | 203 | 2 073 | 985 | 9 605 | 2 542 | 3 988 | 1 048 | 274 |

4.2. Уровень образования населения в возрасте 10 лет и старше по полу и территории

| | на 1000 населения имеют образование | | | | | | | не имеющие начального общего образования | из них неграмотные |
|-------------------------------|-------------------------------------|--|-------------------------------|---|------------------|-----------------------------|-----------|--|--------------------|
| | профессиональное | | | | общее | | | | |
| | высшее | неполное высшее (незаконченное высшее) | среднее (среднее специальное) | начальное (профессионально-техническое) | среднее (полное) | основное (неполное среднее) | начальное | | |
| Иссык-Кульская область | | | | | | | | | |
| Все население | | | | | | | | | |
| оба пола | 112 | 25 | 81 | 77 | 415 | 99 | 155 | 36 | 6 |
| мужчины | 95 | 23 | 55 | 89 | 441 | 105 | 157 | 34 | 4 |
| женщины | 128 | 27 | 107 | 64 | 390 | 93 | 153 | 38 | 7 |
| Городское население | | | | | | | | | |
| оба пола | 162 | 37 | 107 | 98 | 366 | 78 | 127 | 27 | 2 |
| мужчины | 143 | 35 | 71 | 122 | 385 | 84 | 134 | 27 | 1 |
| женщины | 177 | 38 | 138 | 77 | 349 | 73 | 121 | 27 | 2 |
| Сельское население | | | | | | | | | |
| оба пола | 91 | 20 | 70 | 68 | 436 | 108 | 167 | 40 | 7 |
| мужчины | 77 | 19 | 48 | 77 | 462 | 114 | 166 | 37 | 6 |
| женщины | 106 | 22 | 92 | 58 | 409 | 103 | 167 | 42 | 9 |
| г.Каракол | | | | | | | | | |
| Все население | | | | | | | | | |
| оба пола | 203 | 51 | 115 | 103 | 288 | 81 | 130 | 28 | 2 |
| мужчины | 184 | 51 | 75 | 134 | 296 | 89 | 143 | 28 | 1 |
| женщины | 220 | 52 | 148 | 78 | 281 | 74 | 119 | 27 | 2 |
| г.Балыкчы | | | | | | | | | |
| Все население | | | | | | | | | |
| оба пола | 106 | 18 | 95 | 84 | 481 | 73 | 120 | 23 | 3 |
| мужчины | 94 | 16 | 66 | 101 | 509 | 75 | 119 | 20 | 2 |
| женщины | 117 | 21 | 121 | 68 | 457 | 70 | 121 | 25 | 4 |
| Ак-Суйский район | | | | | | | | | |
| Все население | | | | | | | | | |
| оба пола | 92 | 27 | 78 | 63 | 411 | 116 | 167 | 46 | 9 |
| мужчины | 80 | 25 | 49 | 72 | 436 | 128 | 169 | 41 | 7 |
| женщины | 105 | 29 | 108 | 55 | 385 | 103 | 164 | 51 | 11 |
| Жети-Огузский район | | | | | | | | | |
| Все население | | | | | | | | | |
| оба пола | 91 | 24 | 67 | 68 | 438 | 113 | 156 | 43 | 6 |
| мужчины | 78 | 22 | 47 | 80 | 462 | 117 | 153 | 42 | 5 |
| женщины | 104 | 26 | 88 | 56 | 415 | 109 | 159 | 44 | 8 |
| Иссык-Кульский район | | | | | | | | | |
| Все население | | | | | | | | | |
| оба пола | 117 | 24 | 84 | 107 | 377 | 99 | 158 | 34 | 5 |
| мужчины | 97 | 23 | 56 | 120 | 409 | 103 | 159 | 33 | 4 |
| женщины | 137 | 25 | 110 | 95 | 346 | 94 | 158 | 35 | 6 |
| Тонский район | | | | | | | | | |
| Все население | | | | | | | | | |
| оба пола | 84 | 16 | 53 | 41 | 519 | 83 | 175 | 29 | 5 |
| мужчины | 69 | 14 | 39 | 44 | 551 | 81 | 175 | 25 | 4 |
| женщины | 100 | 18 | 68 | 39 | 486 | 84 | 174 | 32 | 6 |
| Тюпский район | | | | | | | | | |
| Все население | | | | | | | | | |
| оба пола | 76 | 8 | 72 | 55 | 447 | 120 | 176 | 45 | 10 |
| мужчины | 64 | 8 | 52 | 66 | 466 | 127 | 174 | 44 | 8 |
| женщины | 89 | 9 | 92 | 44 | 428 | 113 | 178 | 47 | 12 |

4.3. Численность постоянного населения в возрасте 10 лет и старше по уровню образования, полу, возрастным группам и территории
(человек)

| | Все население в возрасте 10 лет и старше | имеющие образование | | | | | | | | не имеющие начального общего образования | из них неграмотные | |
|-------------------------------|--|---------------------|--|-------------------------------|---|------------------|-----------------------------|---------------|---------------|--|--------------------|--|
| | | профессиональное | | | | общее | | | | | | |
| | | высшее | неполное высшее (незаконченное высшее) | среднее (среднее специальное) | начальное (профессионально-техническое) | среднее (полное) | основное (неполное среднее) | начальное | | | | |
| Исыяк-Кульская область | | | | | | | | | | | | |
| Все население | 349 628 | 39 234 | 8 820 | 28 345 | 26 786 | 145 088 | 34 647 | 54 102 | 12 606 | 1 991 | | |
| Оба пола | | | | | | | | | | | | |
| в том числе в возрасте, лет: | | | | | | | | | | | | |
| 10-14 | 44 209 | - | - | - | - | - | - | 35 933 | 8 276 | 105 | | |
| 15-19 | 46 580 | - | 988 | 209 | 475 | 13 568 | 17 766 | 12 881 | 693 | 141 | | |
| 20-24 | 41 941 | 3 727 | 5 147 | 2 348 | 2 987 | 24 885 | 2 234 | 389 | 224 | 155 | | |
| 25-29 | 33 537 | 6 803 | 937 | 2 402 | 2 636 | 18 592 | 1 733 | 255 | 179 | 110 | | |
| 30-34 | 29 621 | 4 556 | 450 | 2 894 | 3 003 | 16 947 | 1 459 | 190 | 122 | 86 | | |
| 35-39 | 28 822 | 3 629 | 313 | 3 507 | 3 875 | 16 123 | 1 100 | 160 | 115 | 79 | | |
| 40-44 | 27 257 | 4 091 | 242 | 4 102 | 4 114 | 13 661 | 836 | 115 | 96 | 68 | | |
| 45-49 | 28 075 | 4 878 | 239 | 4 255 | 3 965 | 13 500 | 1 000 | 150 | 88 | 55 | | |
| 50-54 | 21 568 | 3 956 | 161 | 3 311 | 2 595 | 10 292 | 1 034 | 134 | 85 | 47 | | |
| 55-59 | 15 120 | 3 169 | 143 | 2 335 | 1 624 | 6 586 | 1 010 | 163 | 90 | 45 | | |
| 60-64 | 8 205 | 1 649 | 67 | 1 155 | 687 | 3 370 | 939 | 238 | 100 | 41 | | |
| 65 лет и старше | 24 693 | 2 776 | 133 | 1 827 | 825 | 7 564 | 5 536 | 3 494 | 2 538 | 1 059 | | |
| в возрасте 14-28 лет | 125 443 | 9 256 | 6 929 | 4 456 | 5 575 | 53 586 | 21 432 | 22 837 | 1 372 | 419 | | |
| в возрасте 15 лет и старше | 305 419 | 39 234 | 8 820 | 28 345 | 26 786 | 145 088 | 34 647 | 18 169 | 4 330 | 1 886 | | |
| в трудоспособном возрасте | 254 361 | 32 952 | 8 535 | 23 845 | 24 619 | 130 767 | 27 656 | 4 609 | 1 378 | 744 | | |
| Мужчины | 171 873 | 16 411 | 3 999 | 9 387 | 15 367 | 75 730 | 18 075 | 26 981 | 5 923 | 766 | | |
| в том числе в возрасте, лет: | | | | | | | | | | | | |
| 10-14 | 22 561 | - | - | - | - | - | - | 18 335 | 4 226 | 65 | | |
| 15-19 | 23 682 | - | 408 | 86 | 280 | 6 973 | 9 091 | 6 440 | 404 | 86 | | |
| 20-24 | 21 400 | 1 536 | 2 300 | 796 | 1 622 | 13 131 | 1 592 | 276 | 147 | 99 | | |
| 25-29 | 17 100 | 2 882 | 439 | 779 | 1 481 | 9 999 | 1 232 | 186 | 102 | 55 | | |
| 30-34 | 14 948 | 1 967 | 240 | 770 | 1 624 | 9 159 | 991 | 132 | 65 | 45 | | |
| 35-39 | 14 456 | 1 465 | 153 | 1 027 | 2 210 | 8 724 | 718 | 98 | 61 | 36 | | |
| 40-44 | 13 509 | 1 492 | 100 | 1 417 | 2 402 | 7 487 | 504 | 64 | 43 | 23 | | |
| 45-49 | 13 675 | 1 998 | 123 | 1 523 | 2 324 | 6 981 | 593 | 83 | 50 | 34 | | |

| | Все население в возрасте 10 лет и старше | имеющие образование | | | | | | | | не имеющие начального общего образования | из них неграмотные |
|------------------------------|--|---------------------|--|-------------------------------|---|------------------|-----------------------------|---------------|--------------|--|--------------------|
| | | профессиональное | | | | общее | | | | | |
| | | высшее | неполное высшее (незаконченное высшее) | среднее (среднее специальное) | начальное (профессионально-техническое) | среднее (полное) | основное (неполное среднее) | начальное | | | |
| 50-54 | 10 430 | 1 664 | 90 | 1 109 | 1 514 | 5341 | 594 | 69 | 49 | 30 | |
| 55-59 | 6 975 | 1 312 | 58 | 817 | 969 | 3 199 | 494 | 78 | 48 | 25 | |
| 60-64 | 3 682 | 715 | 32 | 382 | 427 | 1 616 | 380 | 95 | 35 | 15 | |
| 65 лет и старше | 9 455 | 1 380 | 56 | 681 | 514 | 3 120 | 1 886 | 1 125 | 693 | 253 | |
| в возрасте 14-28 лет | 63 924 | 3 868 | 3 078 | 1 502 | 3 092 | 28 233 | 11 705 | 11 659 | 787 | 253 | |
| в возрасте 15 лет и старше | 149 312 | 16 411 | 3 999 | 9 387 | 15 367 | 75 730 | 18 075 | 8 646 | 1 697 | 701 | |
| в трудоспособном возрасте | 131 162 | 14 316 | 3 911 | 8 324 | 14 426 | 70 994 | 15 809 | 2 576 | 806 | 419 | |
| Женщины | 177 755 | 22 823 | 4 821 | 18 958 | 11 419 | 69 358 | 16 572 | 27 121 | 6 683 | 1 225 | |
| в том числе в возрасте, лет: | | | | | | | | | | | |
| 10-14 | 21 648 | - | - | - | - | - | - | 17 598 | 4 050 | 40 | |
| 15-19 | 22 898 | - | 580 | 123 | 195 | 6 595 | 8 675 | 6 441 | 289 | 55 | |
| 20-24 | 20 541 | 2 191 | 2 847 | 1 552 | 1 365 | 11 754 | 642 | 113 | 77 | 56 | |
| 25-29 | 16 437 | 3 921 | 498 | 1 623 | 1 155 | 8 593 | 501 | 69 | 77 | 55 | |
| 30-34 | 14 673 | 2 589 | 210 | 2 124 | 1 379 | 7 788 | 468 | 58 | 57 | 41 | |
| 35-39 | 14 366 | 2 164 | 160 | 2 480 | 1 665 | 7 399 | 382 | 62 | 54 | 43 | |
| 40-44 | 13 748 | 2 599 | 142 | 2 685 | 1 712 | 6 174 | 332 | 51 | 53 | 45 | |
| 45-49 | 14 400 | 2 880 | 116 | 2 732 | 1 641 | 6 519 | 407 | 67 | 38 | 21 | |
| 50-54 | 11 138 | 2 292 | 71 | 2 202 | 1 081 | 4 951 | 440 | 65 | 36 | 17 | |
| 55-59 | 8 145 | 1 857 | 85 | 1 518 | 655 | 3 387 | 516 | 85 | 42 | 20 | |
| 60-64 | 4 523 | 934 | 35 | 773 | 260 | 1 754 | 559 | 143 | 65 | 26 | |
| 65 лет и старше | 15 238 | 1 396 | 77 | 1 146 | 311 | 4 444 | 3 650 | 2 369 | 1 845 | 806 | |
| в возрасте 14-28 лет | 61 519 | 5 388 | 3 851 | 2 954 | 2 483 | 25 353 | 9 727 | 11 178 | 585 | 166 | |
| в возрасте 15 лет и старше | 156 107 | 22 823 | 4 821 | 18 958 | 11 419 | 69 358 | 16 572 | 9 523 | 2 633 | 1 185 | |
| в трудоспособном возрасте | 123 199 | 18 636 | 4 624 | 15 521 | 10 193 | 59 773 | 11 847 | 2 033 | 572 | 325 | |
| Городское население | | | | | | | | | | | |
| Оба пола | 104 873 | 16 959 | 3 850 | 11 222 | 10 239 | 38 334 | 8 144 | 13 279 | 2 846 | 209 | |
| в том числе в возрасте, лет: | | | | | | | | | | | |
| 10-14 | 11 075 | - | - | - | - | - | - | 9 067 | 2 008 | 16 | |
| 15-19 | 13 698 | - | 321 | 88 | 183 | 4 987 | 4 668 | 3 246 | 205 | 13 | |
| 20-24 | 13 790 | 1 549 | 2 347 | 951 | 1 310 | 7 104 | 442 | 51 | 36 | 17 | |
| 25-29 | 10 678 | 3 045 | 389 | 1 039 | 1 238 | 4 641 | 266 | 31 | 29 | 14 | |

| | Все население в возрасте 10 лет и старше | имеющие образование | | | | | | | | | | не имеющие начального общего образования | из них неграмотные |
|------------------------------|--|---------------------|--|-------------------------------|---------------------------------------|---------------|------------------|-----------------------------|--------------|------------|--|--|--------------------|
| | | профессиональное | | | | | общее | | | | | | |
| | | высшее | неполное высшее (незаконченное высшее) | среднее (среднее специальное) | среднее (профессионально-техническое) | начальное | среднее (полное) | основное (неполное среднее) | начальное | | | | |
| 30-34 | 8 794 | 2 245 | 200 | 1 206 | 1 191 | 3 675 | 244 | 23 | 10 | 3 | | | |
| 35-39 | 8 478 | 1 834 | 140 | 1 431 | 1 309 | 3 542 | 186 | 22 | 14 | 8 | | | |
| 40-44 | 8 192 | 1 863 | 114 | 1 523 | 1 400 | 3 131 | 133 | 20 | 8 | 5 | | | |
| 45-49 | 8 909 | 1 919 | 99 | 1 602 | 1 454 | 3 608 | 189 | 30 | 8 | 2 | | | |
| 50-54 | 7 084 | 1 591 | 83 | 1 259 | 938 | 2 955 | 222 | 22 | 14 | 4 | | | |
| 55-59 | 5 030 | 1 293 | 56 | 913 | 603 | 1 877 | 233 | 39 | 16 | 3 | | | |
| 60-64 | 2 729 | 690 | 36 | 459 | 270 | 964 | 244 | 48 | 18 | 6 | | | |
| 65 лет и старше | 6 416 | 930 | 65 | 751 | 343 | 1 850 | 1 317 | 680 | 480 | 118 | | | |
| в возрасте 14-28 лет | 38 724 | 3 994 | 2 989 | 1 849 | 2 500 | 15 915 | 5 325 | 5 789 | 363 | 45 | | | |
| в возрасте 15 лет и старше | 93 798 | 16 959 | 3 850 | 11 222 | 10 239 | 38 334 | 8 144 | 4 212 | 838 | 193 | | | |
| в трудоспособном возрасте | 79 248 | 14 581 | 3 714 | 9 381 | 9 378 | 34 539 | 6 461 | 943 | 251 | 64 | | | |
| Мужчины | 48 458 | 6 947 | 1 680 | 3 456 | 5 888 | 18 663 | 4 048 | 6 476 | 1 300 | 68 | | | |
| в том числе в возрасте, лет: | | | | | | | | | | | | | |
| 10-14 | 5 554 | - | - | - | - | - | - | 4 563 | 991 | 11 | | | |
| 15-19 | 6 649 | - | 121 | 32 | 100 | 2 360 | 2 388 | 1 548 | 100 | 4 | | | |
| 20-24 | 6 498 | 633 | 991 | 328 | 753 | 3 423 | 309 | 37 | 24 | 9 | | | |
| 25-29 | 5 189 | 1 300 | 182 | 383 | 729 | 2 373 | 185 | 21 | 16 | 8 | | | |
| 30-34 | 4 197 | 975 | 108 | 335 | 682 | 1 932 | 147 | 12 | 6 | 1 | | | |
| 35-39 | 3 842 | 722 | 73 | 429 | 735 | 1 763 | 101 | 11 | 8 | 3 | | | |
| 40-44 | 3 660 | 681 | 47 | 462 | 812 | 1 575 | 70 | 9 | 4 | 1 | | | |
| 45-49 | 3 987 | 777 | 46 | 526 | 859 | 1 663 | 96 | 15 | 5 | 1 | | | |
| 50-54 | 3 251 | 652 | 47 | 376 | 537 | 1 504 | 118 | 13 | 4 | 2 | | | |
| 55-59 | 2 229 | 535 | 21 | 282 | 355 | 896 | 111 | 19 | 10 | 2 | | | |
| 60-64 | 1 137 | 276 | 16 | 107 | 159 | 463 | 95 | 18 | 3 | - | | | |
| 65 лет и старше | 2 265 | 396 | 28 | 196 | 167 | 711 | 428 | 210 | 129 | 26 | | | |
| в возрасте 14-28 лет | 18 608 | 1 663 | 1 257 | 660 | 1 440 | 7 734 | 2 848 | 2 831 | 175 | 21 | | | |
| в возрасте 15 лет и старше | 42 904 | 6 947 | 1 680 | 3 456 | 5 888 | 18 663 | 4 048 | 1 913 | 309 | 57 | | | |
| в трудоспособном возрасте | 38 255 | 6 275 | 1 636 | 3 153 | 5 562 | 17 489 | 3 525 | 481 | 134 | 30 | | | |
| Женщины | 56 415 | 10 012 | 2 170 | 7 766 | 4 351 | 19 671 | 4 096 | 6 803 | 1 546 | 141 | | | |
| в том числе в возрасте, лет: | | | | | | | | | | | | | |
| 10-14 | 5 521 | - | - | - | - | - | - | 4 504 | 1 017 | 5 | | | |

Продолжение табл. 4.3

| | Всё население в возрасте 10 лет и старше | имеющие образование | | | | | | | | | | не имеющие начального общего образования | из них неграмотные |
|------------------------------|--|---------------------|--|-------------------------------|---|------------------|-----------------------------|---------------|--------------|--------------|--|--|--------------------|
| | | профессиональное | | | | | общее | | | | | | |
| | | высшее | неполное высшее (незаконченное высшее) | среднее (среднее специальное) | начальное (профессионально-техническое) | среднее (полное) | основное (неполное среднее) | начальное | | | | | |
| 15-19 | 7 049 | - | 200 | 56 | 83 | 2 627 | 2 280 | 1 698 | 105 | 9 | | | |
| 20-24 | 7 292 | 916 | 1 356 | 623 | 557 | 3 681 | 133 | 14 | 12 | 8 | | | |
| 25-29 | 5 489 | 1 745 | 207 | 656 | 509 | 2 268 | 81 | 10 | 13 | 6 | | | |
| 30-34 | 4 597 | 1 270 | 92 | 871 | 509 | 1 743 | 97 | 11 | 4 | 2 | | | |
| 35-39 | 4 636 | 1 112 | 67 | 1 002 | 574 | 1 779 | 85 | 11 | 6 | 5 | | | |
| 40-44 | 4 532 | 1 182 | 67 | 1 061 | 588 | 1 556 | 63 | 11 | 4 | 4 | | | |
| 45-49 | 4 922 | 1 142 | 53 | 1 076 | 595 | 1 945 | 93 | 15 | 3 | 1 | | | |
| 50-54 | 3 833 | 939 | 36 | 883 | 401 | 1 451 | 104 | 9 | 10 | 2 | | | |
| 55-59 | 2 801 | 758 | 35 | 631 | 248 | 981 | 122 | 20 | 6 | 1 | | | |
| 60-64 | 1 592 | 414 | 20 | 352 | 111 | 501 | 149 | 30 | 15 | 6 | | | |
| 65 лет и старше | 4 151 | 534 | 37 | 555 | 176 | 1 139 | 889 | 470 | 351 | 92 | | | |
| в возрасте 14-28 лет | 20 116 | 2 331 | 1 732 | 1 189 | 1 060 | 8 181 | 2 477 | 2 958 | 188 | 24 | | | |
| в возрасте 15 лет и старше | 50 894 | 10 012 | 2 170 | 7 766 | 4 351 | 19 671 | 4 096 | 2 299 | 529 | 136 | | | |
| в трудоспособном возрасте | 40 993 | 8 306 | 2 078 | 6 228 | 3 816 | 17 050 | 2 936 | 462 | 117 | 34 | | | |
| Сельское население | | | | | | | | | | | | | |
| Оба пола | 244 755 | 22 275 | 4 970 | 17 123 | 16 547 | 106 754 | 26 503 | 40 823 | 9 760 | 1 782 | | | |
| в том числе в возрасте, лет: | | | | | | | | | | | | | |
| 10-14 | 33 134 | - | - | - | - | - | - | 26 866 | 6 268 | 89 | | | |
| 15-19 | 32 882 | - | 667 | 121 | 292 | 8 581 | 13 098 | 9 635 | 488 | 128 | | | |
| 20-24 | 28 151 | 2 178 | 2 800 | 1 397 | 1 677 | 17 781 | 1 792 | 338 | 188 | 138 | | | |
| 25-29 | 22 859 | 3 758 | 548 | 1 363 | 1 398 | 13 951 | 1 467 | 224 | 150 | 96 | | | |
| 30-34 | 20 827 | 2 311 | 250 | 1 688 | 1 812 | 13 272 | 1 215 | 167 | 112 | 83 | | | |
| 35-39 | 20 344 | 1 795 | 173 | 2 076 | 2 566 | 12 581 | 914 | 138 | 101 | 71 | | | |
| 40-44 | 19 065 | 2 228 | 128 | 2 579 | 2 714 | 10 530 | 703 | 95 | 88 | 63 | | | |
| 45-49 | 19 166 | 2 959 | 140 | 2 653 | 2 511 | 9 892 | 811 | 120 | 80 | 53 | | | |
| 50-54 | 14 484 | 2 365 | 78 | 2 052 | 1 657 | 7 337 | 812 | 112 | 71 | 43 | | | |
| 55-59 | 10 090 | 1 876 | 87 | 1 422 | 1 021 | 4 709 | 777 | 124 | 74 | 42 | | | |
| 60-64 | 5 476 | 959 | 31 | 696 | 417 | 2 406 | 695 | 190 | 82 | 35 | | | |
| 65 лет и старше | 18 277 | 1 846 | 68 | 1 076 | 482 | 5 714 | 4 219 | 2 814 | 2 058 | 941 | | | |
| в возрасте 14-28 лет | 86 719 | 5 262 | 3 940 | 2 607 | 3 075 | 37 671 | 16 107 | 17 048 | 1 009 | 374 | | | |
| в возрасте 15 лет и старше | 211 621 | 22 275 | 4 970 | 17 123 | 16 547 | 106 754 | 26 503 | 13 957 | 3 492 | 1 693 | | | |

| | Все население в возрасте 10 лет и старше | имеющие образование | | | | | | | | | | не имеющие начального общего образования | из них неграмотные |
|------------------------------|--|---------------------|--|-------------------------------|---|------------------|-----------------------------|---------------|--------------|--------------|--|--|--------------------|
| | | профессиональное | | | | | общее | | | | | | |
| | | высшее | неполное высшее (незаконченное высшее) | среднее (среднее специальное) | начальное (профессионально-техническое) | среднее (полное) | основное (неполное среднее) | начальное | | | | | |
| в трудоспособном возрасте | 175 113 | 18 371 | 4 821 | 14 464 | 15 241 | 96 228 | 21 195 | 3 666 | 1 127 | 680 | | | |
| Мужчины | 123 415 | 9 464 | 2 319 | 5 931 | 9 479 | 57 067 | 14 027 | 20 505 | 4 623 | 698 | | | |
| в том числе в возрасте, лет: | | | | | | | | | | | | | |
| 10-14 | 17 007 | - | - | - | - | - | - | 13 772 | 3 235 | 54 | | | |
| 15-19 | 17 033 | - | 287 | 54 | 180 | 4 613 | 6 703 | 4 892 | 304 | 82 | | | |
| 20-24 | 14 902 | 903 | 1 309 | 468 | 869 | 9 708 | 1 283 | 239 | 123 | 90 | | | |
| 25-29 | 11 911 | 1 582 | 257 | 396 | 752 | 7 626 | 1 047 | 165 | 86 | 47 | | | |
| 30-34 | 10 751 | 992 | 132 | 435 | 942 | 7 227 | 844 | 120 | 59 | 44 | | | |
| 35-39 | 10 614 | 743 | 80 | 598 | 1 475 | 6 961 | 617 | 87 | 53 | 33 | | | |
| 40-44 | 9 849 | 811 | 53 | 955 | 1 590 | 5 912 | 434 | 55 | 39 | 22 | | | |
| 45-49 | 9 688 | 1 221 | 77 | 997 | 1 465 | 5 318 | 497 | 68 | 45 | 33 | | | |
| 50-54 | 7 179 | 1 012 | 43 | 733 | 977 | 3 837 | 476 | 56 | 45 | 28 | | | |
| 55-59 | 4 746 | 777 | 37 | 535 | 614 | 2 303 | 383 | 59 | 38 | 23 | | | |
| 60-64 | 2 545 | 439 | 16 | 275 | 268 | 1 153 | 285 | 77 | 32 | 15 | | | |
| 65 лет и старше | 7 190 | 984 | 28 | 485 | 347 | 2 409 | 1 458 | 915 | 564 | 227 | | | |
| в возрасте 14-28 лет | 45 316 | 2 205 | 1 821 | 842 | 1 652 | 20 499 | 8 857 | 8 828 | 612 | 232 | | | |
| в возрасте 15 лет и старше | 106 408 | 9 464 | 2 319 | 5 931 | 9 479 | 57 067 | 14 027 | 6 733 | 1 388 | 644 | | | |
| в трудоспособном возрасте | 92 907 | 8 041 | 2 275 | 5 171 | 8 864 | 53 505 | 12 284 | 2 095 | 672 | 389 | | | |
| Женщины | 121 340 | 12 811 | 2 651 | 11 192 | 7 068 | 49 687 | 12 476 | 20 318 | 5 137 | 1 084 | | | |
| в том числе в возрасте, лет: | | | | | | | | | | | | | |
| 10-14 | 16 127 | - | - | - | - | - | - | 13 094 | 3 033 | 35 | | | |
| 15-19 | 15 849 | - | 380 | 67 | 112 | 3 968 | 6 395 | 4 743 | 184 | 46 | | | |
| 20-24 | 13 249 | 1 275 | 1 491 | 929 | 808 | 8 073 | 509 | 99 | 65 | 48 | | | |
| 25-29 | 10 948 | 2 176 | 291 | 967 | 646 | 6 325 | 420 | 59 | 64 | 49 | | | |
| 30-34 | 10 076 | 1 319 | 118 | 1 253 | 870 | 6 045 | 371 | 47 | 53 | 39 | | | |
| 35-39 | 9 730 | 1 052 | 93 | 1 478 | 1 091 | 5 620 | 297 | 51 | 48 | 38 | | | |
| 40-44 | 9 216 | 1 417 | 75 | 1 624 | 1 124 | 4 618 | 269 | 40 | 49 | 41 | | | |
| 45-49 | 9 478 | 1 738 | 63 | 1 656 | 1 046 | 4 574 | 314 | 52 | 35 | 20 | | | |
| 50-54 | 7 305 | 1 353 | 35 | 1 319 | 680 | 3 500 | 336 | 56 | 26 | 15 | | | |
| 55-59 | 5 344 | 1 099 | 50 | 887 | 407 | 2 406 | 394 | 65 | 36 | 19 | | | |
| 60-64 | 2 931 | 520 | 15 | 421 | 149 | 1 253 | 410 | 113 | 50 | 20 | | | |

Продолжение табл. 4.3

| | Все население в возрасте 10 лет и старше | имеющие образование | | | | | | | | | | не имеющие начального общего образования | из них неграмотные |
|------------------------------|--|---------------------|--|-------------------------------|---|------------------|-----------------------------|--------------|--------------|-----------|--|--|--------------------|
| | | профессиональное | | | | | общее | | | | | | |
| | | высшее | неполное высшее (незаконченное высшее) | среднее (среднее специальное) | начальное (профессионально-техническое) | среднее (полное) | основное (неполное среднее) | начальное | | | | | |
| 65 лет и старше | 11 087 | 862 | 40 | 591 | 135 | 3 305 | 2 761 | 1 899 | 1 494 | 714 | | | |
| в возрасте 14-28 лет | 41 403 | 3 057 | 2 119 | 1 765 | 1 423 | 17 172 | 7 250 | 8 220 | 397 | 142 | | | |
| в возрасте 15 лет и старше | 105 213 | 12 811 | 2 651 | 11 192 | 7 068 | 49 687 | 12 476 | 7 224 | 2 104 | 1 049 | | | |
| в трудоспособном возрасте | 82 206 | 10 330 | 2 546 | 9 293 | 6 377 | 42 723 | 8 911 | 1 571 | 455 | 291 | | | |
| г.Каракол | | | | | | | | | | | | | |
| Все население | 54 771 | 11 139 | 2 818 | 6 306 | 5 667 | 15 785 | 4 424 | 7 105 | 1 527 | 84 | | | |
| Оба пола | | | | | | | | | | | | | |
| в том числе в возрасте, лет: | | | | | | | | | | | | | |
| 10-14 | 6 078 | - | - | - | - | - | - | - | - | 9 | | | |
| 15-19 | 7 904 | - | 219 | 53 | 87 | 3 121 | 2 639 | 1 707 | 78 | 4 | | | |
| 20-24 | 7 526 | 1 060 | 1 885 | 539 | 656 | 3 120 | 227 | 24 | 15 | 7 | | | |
| 25-29 | 5 348 | 2 127 | 215 | 579 | 677 | 1 590 | 132 | 11 | 17 | 6 | | | |
| 30-34 | 4 661 | 1 540 | 136 | 707 | 670 | 1 459 | 131 | 12 | 6 | 2 | | | |
| 35-39 | 4 290 | 1 205 | 87 | 868 | 742 | 1 288 | 87 | 9 | 4 | 1 | | | |
| 40-44 | 4 012 | 1 224 | 68 | 791 | 758 | 1 090 | 68 | 9 | 4 | 2 | | | |
| 45-49 | 4 120 | 1 176 | 52 | 825 | 812 | 1 150 | 87 | 13 | 5 | 1 | | | |
| 50-54 | 3 227 | 940 | 53 | 661 | 532 | 923 | 100 | 14 | 4 | 2 | | | |
| 55-59 | 2 578 | 790 | 38 | 529 | 344 | 732 | 116 | 21 | 8 | 3 | | | |
| 60-64 | 1 533 | 454 | 22 | 283 | 168 | 435 | 139 | 27 | 5 | 1 | | | |
| 65 лет и старше | 3 494 | 623 | 43 | 471 | 221 | 877 | 698 | 410 | 151 | 46 | | | |
| в возрасте 14-28 лет | 21 141 | 2 762 | 2 280 | 1 056 | 1 296 | 7 539 | 2 970 | 3 098 | 140 | 17 | | | |
| в возрасте 15 лет и старше | 48 693 | 11 139 | 2 818 | 6 306 | 5 667 | 15 785 | 4 424 | 2 257 | 297 | 75 | | | |
| в трудоспособном возрасте | 40 769 | 9 593 | 2 731 | 5 186 | 5 144 | 14 073 | 3 529 | 404 | 109 | 25 | | | |
| Мужчины | 24 800 | 4 552 | 1 253 | 1 858 | 3 329 | 7 349 | 2 209 | 3 544 | 706 | 29 | | | |
| в том числе в возрасте, лет: | | | | | | | | | | | | | |
| 10-14 | 3 096 | - | - | - | - | - | - | - | - | 6 | | | |
| 15-19 | 3 754 | - | 83 | 17 | 41 | 1 359 | 1 365 | 861 | 28 | 1 | | | |
| 20-24 | 3 387 | 439 | 800 | 180 | 380 | 1 406 | 161 | 15 | 6 | 1 | | | |
| 25-29 | 2 546 | 915 | 112 | 197 | 406 | 813 | 86 | 7 | 10 | 4 | | | |
| 30-34 | 2 129 | 657 | 75 | 182 | 403 | 732 | 73 | 5 | 2 | - | | | |
| 35-39 | 1 928 | 478 | 45 | 264 | 441 | 647 | 45 | 5 | 3 | 1 | | | |

| | Всё население в возрасте 10 лет и старше | имеющие образование | | | | | | | не имеющие начального общего образования | из них неграмотные |
|------------------------------|--|---------------------|--|-------------------------------|---|------------------|-----------------------------|--------------|--|--------------------|
| | | профессиональное | | | | общее | | | | |
| | | высшее | неполное высшее (незаконченное высшее) | среднее (среднее специальное) | начальное (профессионально-техническое) | среднее (полное) | основное (неполное среднее) | начальное | | |
| 40-44 | 1 740 | 467 | 31 | 229 | 444 | 529 | 33 | 5 | 2 | - |
| 45-49 | 1 869 | 490 | 25 | 280 | 493 | 535 | 39 | 4 | 3 | 1 |
| 50-54 | 1 410 | 365 | 34 | 177 | 315 | 461 | 48 | 8 | 2 | 2 |
| 55-59 | 1 116 | 321 | 16 | 163 | 210 | 332 | 58 | 9 | 7 | 2 |
| 60-64 | 605 | 174 | 12 | 56 | 96 | 199 | 55 | 12 | 1 | - |
| 65 лет и старше | 1 220 | 246 | 20 | 113 | 100 | 336 | 246 | 120 | 39 | 11 |
| в возрасте 14-28 лет | 9 912 | 1 158 | 973 | 352 | 750 | 3 421 | 1 596 | 1 606 | 56 | 6 |
| в возрасте 15 лет и старше | 21 704 | 4 552 | 1 253 | 1 858 | 3 329 | 7 349 | 2 209 | 1 051 | 103 | 23 |
| в трудоспособном возрасте | 19 165 | 4 132 | 1 221 | 1 689 | 3 133 | 6 814 | 1 908 | 216 | 52 | 11 |
| Женщины | 29 971 | 6 587 | 1 565 | 4 448 | 2 338 | 8 436 | 2 215 | 3 561 | 821 | 55 |
| в том числе в возрасте, лет: | | | | | | | | | | |
| 10-14 | 2 982 | - | - | - | - | - | - | 2 355 | 627 | 3 |
| 15-19 | 4 150 | - | 136 | 36 | 46 | 1 762 | 1 274 | 846 | 50 | 3 |
| 20-24 | 4 139 | 621 | 1 085 | 359 | 276 | 1 714 | 66 | 9 | 9 | 6 |
| 25-29 | 2 802 | 1 212 | 103 | 382 | 271 | 777 | 46 | 4 | 7 | 2 |
| 30-34 | 2 532 | 883 | 61 | 525 | 267 | 727 | 58 | 7 | 4 | 2 |
| 35-39 | 2 362 | 727 | 42 | 604 | 301 | 641 | 42 | 4 | 1 | - |
| 40-44 | 2 272 | 757 | 37 | 562 | 314 | 561 | 35 | 4 | 2 | 2 |
| 45-49 | 2 251 | 686 | 27 | 545 | 319 | 615 | 48 | 9 | 2 | - |
| 50-54 | 1 817 | 575 | 19 | 484 | 217 | 462 | 52 | 6 | 2 | - |
| 55-59 | 1 462 | 469 | 22 | 366 | 134 | 400 | 58 | 12 | 1 | 1 |
| 60-64 | 928 | 280 | 10 | 227 | 72 | 236 | 84 | 15 | 4 | 1 |
| 65 лет и старше | 2 274 | 377 | 23 | 358 | 121 | 541 | 452 | 290 | 112 | 35 |
| в возрасте 14-28 лет | 11 229 | 1 604 | 1 307 | 704 | 546 | 4 118 | 1 374 | 1 492 | 84 | 11 |
| в возрасте 15 лет и старше | 26 989 | 6 587 | 1 565 | 4 448 | 2 338 | 8 436 | 2 215 | 1 206 | 194 | 52 |
| в трудоспособном возрасте | 21 604 | 5 461 | 1 510 | 3 497 | 2 011 | 7 259 | 1 621 | 188 | 57 | 14 |
| г.Балыкчы | | | | | | | | | | |
| Все население | 36 224 | 3 855 | 667 | 3 442 | 3 028 | 17 439 | 2 630 | 4 343 | 820 | 99 |
| Оба пола | | | | | | | | | | |
| в том числе в возрасте, лет: | | | | | | | | | | |
| 10-14 | 3 443 | - | - | - | - | - | - | 2 983 | 460 | 5 |

| | Всё население в возрасте 10 лет и старше | имеющие образование | | | | | | | | | | не имеющие начального общего образования | из них неграмотные |
|------------------------------|--|---------------------|--|-------------------------------|---|------------------|-----------------------------|--------------|------------|-----------|--|--|--------------------|
| | | профессиональное | | | | | общее | | | | | | |
| | | высшее | неполное высшее (незаконченные высшее) | среднее (среднее специальное) | начальное (профессионально-техническое) | среднее (полное) | основное (неполное среднее) | начальное | | | | | |
| 15-19 | 4 283 | - | 70 | 31 | 86 | 1 486 | 1 444 | 1 122 | 44 | 7 | | | |
| 20-24 | 4 827 | 339 | 322 | 349 | 541 | 3 102 | 148 | 14 | 12 | 8 | | | |
| 25-29 | 4 044 | 636 | 102 | 354 | 430 | 2 415 | 85 | 15 | 7 | 4 | | | |
| 30-34 | 2 961 | 449 | 48 | 346 | 354 | 1 678 | 76 | 7 | 3 | 1 | | | |
| 35-39 | 2 997 | 410 | 29 | 397 | 350 | 1 717 | 75 | 10 | 9 | 6 | | | |
| 40-44 | 3 027 | 416 | 29 | 540 | 409 | 1 568 | 54 | 8 | 3 | 2 | | | |
| 45-49 | 3 511 | 513 | 25 | 524 | 387 | 1 967 | 80 | 13 | 2 | 1 | | | |
| 50-54 | 2 791 | 437 | 15 | 384 | 217 | 1 629 | 92 | 7 | 10 | 2 | | | |
| 55-59 | 1 693 | 336 | 9 | 248 | 143 | 856 | 79 | 14 | 8 | - | | | |
| 60-64 | 805 | 148 | 8 | 108 | 56 | 380 | 83 | 12 | 10 | 4 | | | |
| 65 лет и старше | 1 842 | 171 | 10 | 161 | 55 | 641 | 414 | 138 | 252 | 59 | | | |
| в возрасте 14-28 лет | 13 245 | 861 | 475 | 648 | 975 | 6 589 | 1 662 | 1 956 | 79 | 20 | | | |
| в возрасте 15 лет и старше | 32 781 | 3 855 | 667 | 3 442 | 3 028 | 17 439 | 2 630 | 1 360 | 360 | 94 | | | |
| в трудоспособном возрасте | 28 388 | 3 344 | 641 | 2 997 | 2 850 | 15 983 | 2 085 | 414 | 74 | 29 | | | |
| Мужчины | 17 054 | 1 606 | 269 | 1 131 | 1 715 | 8 678 | 1 283 | 2 028 | 344 | 27 | | | |
| в том числе в возрасте, лет: | | | | | | | | | | | | | |
| 10-14 | 1 672 | - | - | - | - | - | - | 1 445 | 227 | 3 | | | |
| 15-19 | 2 149 | - | 28 | 13 | 54 | 809 | 732 | 488 | 25 | 2 | | | |
| 20-24 | 2 359 | 140 | 125 | 130 | 311 | 1 536 | 97 | 11 | 9 | 6 | | | |
| 25-29 | 2 015 | 280 | 43 | 139 | 258 | 1 225 | 58 | 10 | 2 | 1 | | | |
| 30-34 | 1 474 | 205 | 25 | 108 | 192 | 890 | 47 | 4 | 3 | 1 | | | |
| 35-39 | 1 365 | 161 | 16 | 120 | 183 | 836 | 40 | 5 | 4 | 1 | | | |
| 40-44 | 1 376 | 133 | 8 | 171 | 239 | 791 | 28 | 4 | 2 | 1 | | | |
| 45-49 | 1 514 | 190 | 10 | 162 | 217 | 884 | 41 | 9 | 1 | - | | | |
| 50-54 | 1 365 | 192 | 9 | 132 | 122 | 852 | 52 | 4 | 2 | - | | | |
| 55-59 | 756 | 144 | 1 | 72 | 76 | 421 | 31 | 8 | 3 | - | | | |
| 60-64 | 356 | 74 | 2 | 29 | 31 | 180 | 34 | 4 | 2 | - | | | |
| 65 лет и старше | 653 | 87 | 2 | 55 | 32 | 254 | 123 | 36 | 64 | 12 | | | |
| в возрасте 14-28 лет | 6 517 | 366 | 185 | 251 | 572 | 3 360 | 876 | 863 | 44 | 9 | | | |
| в возрасте 15 лет и старше | 15 382 | 1 606 | 269 | 1 131 | 1 715 | 8 678 | 1 283 | 583 | 117 | 24 | | | |
| в трудоспособном возрасте | 14 016 | 1 445 | 265 | 1 047 | 1 652 | 8 244 | 1 126 | 199 | 38 | 12 | | | |

| | Все население в возрасте 10 лет и старше | имеющие образование | | | | | | не имеющие начального общего образования | из них неграмотные | |
|------------------------------|--|---------------------|--|-------------------------------|---|------------------|-----------------------------|--|--------------------|------------|
| | | профессиональное | | | общее | | | | | |
| | | высшее | неполное высшее (незаконченное высшее) | среднее (среднее специальное) | начальное (профессионально-техническое) | среднее (полное) | основное (неполное среднее) | | | начальное |
| Женщины | 19 170 | 2 249 | 398 | 2 311 | 1 313 | 8 761 | 1 347 | 2 315 | 476 | 72 |
| в том числе в возрасте, лет: | | | | | | | | | | |
| 10-14 | 1 771 | - | - | - | - | - | - | 1 538 | 233 | 2 |
| 15-19 | 2 134 | - | 42 | 18 | 32 | 677 | 712 | 634 | 19 | 5 |
| 20-24 | 2 468 | 199 | 197 | 219 | 230 | 1 566 | 51 | 3 | 3 | 2 |
| 25-29 | 2 029 | 356 | 59 | 215 | 172 | 1 190 | 27 | 5 | 5 | 3 |
| 30-34 | 1 487 | 244 | 23 | 238 | 162 | 788 | 29 | 3 | - | - |
| 35-39 | 1 632 | 249 | 13 | 277 | 167 | 881 | 35 | 5 | 5 | 5 |
| 40-44 | 1 651 | 283 | 21 | 369 | 170 | 777 | 26 | 4 | 1 | 1 |
| 45-49 | 1 997 | 323 | 15 | 362 | 170 | 1 083 | 39 | 4 | 1 | 1 |
| 50-54 | 1 426 | 245 | 6 | 252 | 95 | 777 | 40 | 3 | 8 | 2 |
| 55-59 | 937 | 192 | 8 | 176 | 67 | 435 | 48 | 6 | 5 | - |
| 60-64 | 449 | 74 | 6 | 79 | 25 | 200 | 49 | 8 | 8 | 4 |
| 65 лет и старше | 1 189 | 84 | 8 | 106 | 23 | 387 | 291 | 102 | 188 | 47 |
| в возрасте 14-28 лет | 6 728 | 495 | 290 | 397 | 403 | 3 229 | 786 | 1 093 | 35 | 11 |
| в возрасте 15 лет и старше | 17 399 | 2 249 | 398 | 2 311 | 1 313 | 8 761 | 1 347 | 777 | 243 | 70 |
| в трудоспособном возрасте | 14 372 | 1 899 | 376 | 1 950 | 1 198 | 7 739 | 959 | 215 | 36 | 17 |
| Ак-Суйский район | | | | | | | | | | |
| Все население | 49 411 | 4 559 | 1 325 | 3 876 | 3 128 | 20 309 | 5 707 | 8 243 | 2 264 | 448 |
| Оба пола | | | | | | | | | | |
| в том числе в возрасте, лет: | | | | | | | | | | |
| 10-14 | 6 702 | - | - | - | - | - | - | 5 253 | 1 449 | 16 |
| 15-19 | 7 136 | - | 197 | 39 | 60 | 1 857 | 2 823 | 2 048 | 112 | 48 |
| 20-24 | 5 886 | 518 | 828 | 336 | 289 | 3 352 | 402 | 112 | 49 | 37 |
| 25-29 | 4 549 | 839 | 106 | 319 | 222 | 2 614 | 326 | 62 | 61 | 42 |
| 30-34 | 4 191 | 475 | 59 | 401 | 339 | 2 550 | 282 | 45 | 40 | 34 |
| 35-39 | 4 070 | 365 | 28 | 495 | 481 | 2 418 | 218 | 31 | 34 | 32 |
| 40-44 | 3 898 | 462 | 25 | 586 | 520 | 2 077 | 178 | 20 | 30 | 28 |
| 45-49 | 3 902 | 619 | 36 | 616 | 493 | 1 903 | 190 | 27 | 18 | 13 |
| 50-54 | 2 891 | 441 | 16 | 461 | 349 | 1 383 | 203 | 24 | 14 | 10 |
| 55-59 | 1 978 | 352 | 14 | 311 | 220 | 829 | 201 | 29 | 22 | 15 |

| | Всё население в возрасте 10 лет и старше | имеющие образование | | | | | | | | | | не имеющие начального общего образования | из них неграмотные |
|------------------------------|--|---------------------|--|-------------------------------|---|------------------|-----------------------------|--------------|--------------|------------|--|--|--------------------|
| | | профессиональное | | | | | общее | | | | | | |
| | | высшее | неполное высшее (незаконченное высшее) | среднее (среднее специальное) | начальное (профессионально-техническое) | среднее (полное) | основное (неполное среднее) | начальное | | | | | |
| 60-64 | 1 020 | 176 | 7 | 132 | 73 | 410 | 148 | 53 | 21 | 10 | | | |
| 65 лет и старше | 3 188 | 312 | 9 | 180 | 82 | 916 | 736 | 539 | 414 | 163 | | | |
| в возрасте 14-28 лет | 18 196 | 1 222 | 1 118 | 628 | 523 | 7 359 | 3 488 | 3 625 | 233 | 124 | | | |
| в возрасте 15 лет и старше | 42 709 | 4 559 | 1 325 | 3 876 | 3 128 | 20 309 | 5 707 | 2 990 | 815 | 432 | | | |
| в трудоспособном возрасте | 35 929 | 3 857 | 1 300 | 3 375 | 2 888 | 18 565 | 4 730 | 880 | 334 | 247 | | | |
| Мужчины | 24 909 | 1 987 | 613 | 1 229 | 1 781 | 10 864 | 3 194 | 4 222 | 1 019 | 172 | | | |
| в том числе в возрасте, лет: | | | | | | | | | | | | | |
| 10-14 | 3 430 | - | - | - | - | - | - | 2 723 | 707 | 10 | | | |
| 15-19 | 3 704 | - | 76 | 14 | 40 | 931 | 1 493 | 1 075 | 75 | 27 | | | |
| 20-24 | 3 152 | 227 | 398 | 88 | 146 | 1 876 | 310 | 77 | 30 | 20 | | | |
| 25-29 | 2 353 | 355 | 50 | 84 | 129 | 1 413 | 248 | 46 | 28 | 16 | | | |
| 30-34 | 2 164 | 216 | 32 | 75 | 177 | 1 410 | 207 | 35 | 12 | 10 | | | |
| 35-39 | 2 080 | 168 | 12 | 133 | 270 | 1 313 | 158 | 16 | 10 | 9 | | | |
| 40-44 | 1 994 | 161 | 9 | 210 | 294 | 1 187 | 114 | 9 | 10 | 9 | | | |
| 45-49 | 1 945 | 261 | 14 | 224 | 278 | 1 025 | 122 | 13 | 8 | 7 | | | |
| 50-54 | 1 445 | 203 | 10 | 151 | 210 | 746 | 108 | 10 | 7 | 6 | | | |
| 55-59 | 944 | 138 | 5 | 122 | 135 | 411 | 108 | 15 | 10 | 6 | | | |
| 60-64 | 462 | 83 | 3 | 45 | 49 | 190 | 64 | 23 | 5 | 5 | | | |
| 65 лет и старше | 1 236 | 175 | 4 | 83 | 53 | 362 | 262 | 180 | 117 | 47 | | | |
| в возрасте 14-28 лет | 9 582 | 528 | 519 | 170 | 286 | 3 973 | 2 007 | 1 959 | 140 | 63 | | | |
| в возрасте 15 лет и старше | 21 479 | 1 987 | 613 | 1 229 | 1 781 | 10 864 | 3 194 | 1 499 | 312 | 162 | | | |
| в трудоспособном возрасте | 18 988 | 1 729 | 606 | 1 101 | 1 679 | 10 312 | 2 868 | 525 | 168 | 109 | | | |
| Женщины | 24 502 | 2 572 | 712 | 2 647 | 1 347 | 9 445 | 2 513 | 4 021 | 1 245 | 276 | | | |
| в том числе в возрасте, лет: | | | | | | | | | | | | | |
| 10-14 | 3 272 | - | - | - | - | - | - | 2 530 | 742 | 6 | | | |
| 15-19 | 3 432 | - | 121 | 25 | 20 | 926 | 1 330 | 973 | 37 | 21 | | | |
| 20-24 | 2 734 | 291 | 430 | 248 | 143 | 1 476 | 92 | 35 | 19 | 17 | | | |
| 25-29 | 2 196 | 484 | 56 | 235 | 93 | 1 201 | 78 | 16 | 33 | 26 | | | |
| 30-34 | 2 027 | 259 | 27 | 326 | 162 | 1 140 | 75 | 10 | 28 | 24 | | | |
| 35-39 | 1 990 | 197 | 16 | 362 | 211 | 1 105 | 60 | 15 | 24 | 23 | | | |
| 40-44 | 1 904 | 301 | 16 | 376 | 226 | 890 | 64 | 11 | 20 | 19 | | | |

| | Все население в возрасте 10 лет и старше | | имеющие образование | | | | | | | не имеющие начального образования | из них неграмотные |
|------------------------------|--|--|-------------------------------|---|------------------|-----------------------------|--------------|--------------|------------|-----------------------------------|--------------------|
| | | | профессиональное | | | общее | | | | | |
| | высшее | неполное высшее (незаконченное высшее) | среднее (среднее специальное) | начальное (профессионально-техническое) | среднее (полное) | основное (неполное среднее) | начальное | | | | |
| 45-49 | 358 | 22 | 392 | 215 | 878 | 68 | 14 | 10 | 6 | | |
| 50-54 | 238 | 6 | 310 | 139 | 637 | 95 | 14 | 7 | 4 | | |
| 55-59 | 214 | 9 | 189 | 85 | 418 | 93 | 14 | 12 | 9 | | |
| 60-64 | 93 | 4 | 87 | 24 | 220 | 84 | 30 | 16 | 5 | | |
| 65 лет и старше | 137 | 5 | 97 | 29 | 554 | 474 | 359 | 297 | 116 | | |
| в возрасте 14-28 лет | 694 | 599 | 458 | 237 | 3 386 | 1 481 | 1 666 | 93 | 61 | | |
| в возрасте 15 лет и старше | 2 572 | 712 | 2 647 | 1 347 | 9 445 | 2 513 | 1 491 | 503 | 270 | | |
| в трудоспособном возрасте | 2 128 | 694 | 2 274 | 1 209 | 8 253 | 1 862 | 355 | 166 | 138 | | |
| Жеті-Оғузский район | | | | | | | | | | | |
| Все население | 64 089 | 1 530 | 4 307 | 4 341 | 28 098 | 7 222 | 9 995 | 2 778 | 398 | | |
| Оба пола | | | | | | | | | | | |
| в том числе в возрасте, лет: | | | | | | | | | | | |
| 10-14 | 8 650 | - | - | - | - | - | 6 726 | 1 924 | 16 | | |
| 15-19 | 8 789 | - | 33 | 93 | 2 378 | 3 597 | 2 334 | 132 | 28 | | |
| 20-24 | 7 806 | 586 | 887 | 464 | 4 797 | 596 | 57 | 40 | 29 | | |
| 25-29 | 6 172 | 1 008 | 153 | 391 | 3 716 | 470 | 29 | 28 | 16 | | |
| 30-34 | 5 517 | 594 | 73 | 502 | 3 517 | 360 | 28 | 23 | 15 | | |
| 35-39 | 5 353 | 478 | 47 | 632 | 3 330 | 280 | 30 | 22 | 12 | | |
| 40-44 | 4 812 | 584 | 36 | 649 | 2 681 | 203 | 18 | 14 | 6 | | |
| 45-49 | 4 868 | 727 | 42 | 647 | 2 521 | 241 | 19 | 19 | 13 | | |
| 50-54 | 3 574 | 571 | 19 | 464 | 1 762 | 204 | 18 | 19 | 12 | | |
| 55-59 | 2 639 | 512 | 25 | 269 | 1 262 | 178 | 30 | 11 | 6 | | |
| 60-64 | 1 374 | 255 | 7 | 103 | 600 | 172 | 36 | 23 | 7 | | |
| 65 лет и старше | 4 535 | 503 | 19 | 127 | 1 534 | 921 | 670 | 523 | 238 | | |
| в возрасте 14-28 лет | 23 435 | 1 416 | 1 246 | 865 | 10 161 | 4 594 | 4 181 | 252 | 76 | | |
| в возрасте 15 лет и старше | 55 439 | 5 818 | 1 530 | 4 341 | 28 098 | 7 222 | 3 269 | 854 | 382 | | |
| в трудоспособном возрасте | 46 239 | 4 761 | 1 486 | 4 016 | 25 317 | 6 039 | 703 | 256 | 132 | | |
| Мужчины | 32 349 | 2 518 | 700 | 2 573 | 14 940 | 3 770 | 4 963 | 1 372 | 154 | | |
| в том числе в возрасте, лет: | | | | | | | | | | | |
| 10-14 | 4 434 | - | - | - | - | - | 3 414 | 1 020 | 11 | | |
| 15-19 | 4 471 | - | 13 | 52 | 1 245 | 1 807 | 1 181 | 79 | 17 | | |

| | Всё население в возрасте 10 лет и старше | имеющие образование | | | | | | | | | | не имеющие начального общего образования | из них неграмотные |
|------------------------------|--|---------------------|--|-------------------------------|---|------------------|-----------------------------|--------------|--------------|------------|--|--|--------------------|
| | | профессиональное | | | | | общее | | | | | | |
| | | высшее | неполное высшее (незаконченное высшее) | среднее (среднее специальное) | начальное (профессионально-техническое) | среднее (полное) | основное (неполное среднее) | начальное | | | | | |
| 20-24 | 4 119 | 246 | 408 | 131 | 256 | 2 613 | 395 | 42 | 28 | 20 | | | |
| 25-29 | 3 183 | 426 | 59 | 100 | 212 | 2 026 | 320 | 22 | 18 | 9 | | | |
| 30-34 | 2 863 | 244 | 40 | 117 | 277 | 1 910 | 235 | 25 | 15 | 11 | | | |
| 35-39 | 2 823 | 200 | 25 | 164 | 379 | 1 844 | 178 | 20 | 13 | 7 | | | |
| 40-44 | 2 538 | 240 | 17 | 256 | 392 | 1 502 | 109 | 14 | 8 | 2 | | | |
| 45-49 | 2 476 | 314 | 26 | 239 | 388 | 1 351 | 139 | 10 | 9 | 7 | | | |
| 50-54 | 1 775 | 240 | 12 | 197 | 282 | 913 | 116 | 5 | 10 | 6 | | | |
| 55-59 | 1 233 | 213 | 7 | 122 | 174 | 615 | 88 | 8 | 6 | 3 | | | |
| 60-64 | 631 | 117 | 4 | 66 | 66 | 283 | 65 | 16 | 14 | 4 | | | |
| 65 лет и старше | 1 803 | 278 | 8 | 108 | 95 | 638 | 318 | 206 | 152 | 57 | | | |
| в возрасте 14-28 лет | 12 141 | 608 | 556 | 227 | 477 | 5 502 | 2 470 | 2 147 | 154 | 49 | | | |
| в возрасте 15 лет и старше | 27 915 | 2 518 | 700 | 1 513 | 2 573 | 14 940 | 3 770 | 1 549 | 352 | 143 | | | |
| в трудоспособном возрасте | 24 531 | 2 123 | 688 | 1 339 | 2 412 | 14 019 | 3 387 | 402 | 161 | 81 | | | |
| Женщины | 31 740 | 3 300 | 830 | 2 794 | 1 768 | 13 158 | 3 452 | 5 032 | 1 406 | 244 | | | |
| в том числе в возрасте, лет: | | | | | | | | | | | | | |
| 10-14 | 4 216 | - | - | - | - | - | - | 3 312 | 904 | 5 | | | |
| 15-19 | 4 318 | - | 128 | 20 | 41 | 1 133 | 1 790 | 1 153 | 53 | 11 | | | |
| 20-24 | 3 687 | 340 | 479 | 248 | 208 | 2 184 | 201 | 15 | 12 | 9 | | | |
| 25-29 | 2 989 | 582 | 94 | 277 | 179 | 1 690 | 150 | 7 | 10 | 7 | | | |
| 30-34 | 2 654 | 350 | 33 | 303 | 225 | 1 607 | 125 | 3 | 8 | 4 | | | |
| 35-39 | 2 530 | 278 | 22 | 370 | 253 | 1 486 | 102 | 10 | 9 | 5 | | | |
| 40-44 | 2 274 | 344 | 19 | 371 | 257 | 1 179 | 94 | 4 | 6 | 4 | | | |
| 45-49 | 2 392 | 413 | 16 | 413 | 259 | 1 170 | 102 | 9 | 10 | 6 | | | |
| 50-54 | 1 799 | 331 | 7 | 320 | 182 | 849 | 88 | 13 | 9 | 6 | | | |
| 55-59 | 1 406 | 299 | 18 | 230 | 95 | 647 | 90 | 22 | 5 | 3 | | | |
| 60-64 | 743 | 138 | 3 | 112 | 37 | 317 | 107 | 20 | 9 | 3 | | | |
| 65 лет и старше | 2 732 | 225 | 11 | 130 | 32 | 896 | 603 | 464 | 371 | 181 | | | |
| в возрасте 14-28 лет | 11 294 | 808 | 690 | 493 | 388 | 4 659 | 2 124 | 2 034 | 98 | 27 | | | |
| в возрасте 15 лет и старше | 27 524 | 3 300 | 830 | 2 794 | 1 768 | 13 158 | 3 452 | 1 720 | 502 | 239 | | | |
| в трудоспособном возрасте | 21 708 | 2 638 | 798 | 2 322 | 1 604 | 11 298 | 2 652 | 301 | 95 | 51 | | | |

| | Все население в возрасте 10 лет и старше | имеющие образование | | | | | | | не имеющие начального общего образования | из них неграмотные |
|------------------------------|--|---------------------|--|-------------------------------|---|------------------|-----------------------------|--------------|--|--------------------|
| | | профессиональное | | | общее | | | | | |
| | | высшее | неполное высшее (незаконченное высшее) | среднее (среднее специальное) | начальное (профессионально-техническое) | среднее (полное) | основное (неполное среднее) | начальное | | |
| Исык-Кульский район | 60 503 | 7 100 | 1 466 | 5 054 | 6 501 | 22 793 | 5 963 | 9 581 | 2 045 | 310 |
| Все население | | | | | | | | | | |
| Оба пола | 7 740 | - | - | - | - | - | - | 6 419 | 1 321 | 29 |
| в том числе в возрасте, лет: | | | | | | | | | | |
| 10-14 | 7 184 | - | 163 | 26 | 84 | 1 639 | 2 958 | 2 176 | 138 | 21 |
| 15-19 | 6 330 | 556 | 746 | 315 | 623 | 3 596 | 378 | 75 | 41 | 25 |
| 20-24 | 5 596 | 1 078 | 219 | 360 | 612 | 2 920 | 325 | 49 | 33 | 21 |
| 25-29 | 5 279 | 776 | 78 | 506 | 712 | 2 922 | 240 | 26 | 19 | 14 |
| 30-34 | 5 118 | 665 | 76 | 571 | 981 | 2 611 | 174 | 23 | 17 | 11 |
| 35-39 | 4 921 | 684 | 42 | 718 | 1 040 | 2 263 | 136 | 21 | 17 | 11 |
| 40-44 | 5 186 | 946 | 47 | 804 | 990 | 2 227 | 132 | 22 | 18 | 11 |
| 45-49 | 4 044 | 824 | 29 | 662 | 660 | 1 679 | 166 | 13 | 11 | 7 |
| 50-54 | 2 766 | 603 | 29 | 432 | 410 | 1 075 | 178 | 26 | 13 | 6 |
| 55-59 | 1 521 | 326 | 10 | 261 | 178 | 551 | 156 | 31 | 8 | 3 |
| 60-64 | 4 818 | 642 | 27 | 399 | 211 | 1 310 | 1 120 | 700 | 409 | 151 |
| 65 лет и старше | 19 680 | 1 431 | 1 103 | 626 | 1 193 | 7 592 | 3 594 | 3 863 | 278 | 69 |
| в возрасте 14-28 лет | 52 763 | 7 100 | 1 466 | 5 054 | 6 501 | 22 793 | 5 963 | 3 162 | 724 | 281 |
| в возрасте 15 лет и старше | 43 260 | 5 784 | 1 415 | 4 122 | 5 936 | 20 379 | 4 598 | 784 | 242 | 120 |
| в трудоспособном возрасте | 29 817 | 2 904 | 695 | 1 670 | 3 576 | 12 184 | 3 079 | 4 731 | 978 | 123 |
| Мужчины | | | | | | | | | | |
| в том числе в возрасте, лет: | | | | | | | | | | |
| 10-14 | 3 927 | - | - | - | - | - | - | 3 251 | 676 | 15 |
| 15-19 | 3 727 | - | 83 | 14 | 50 | 918 | 1 502 | 1 071 | 89 | 14 |
| 20-24 | 3 312 | 210 | 347 | 114 | 317 | 1 960 | 272 | 63 | 29 | 17 |
| 25-29 | 2 891 | 451 | 100 | 130 | 328 | 1 586 | 234 | 39 | 23 | 13 |
| 30-34 | 2 669 | 333 | 40 | 128 | 371 | 1 602 | 163 | 20 | 12 | 9 |
| 35-39 | 2 568 | 259 | 33 | 151 | 523 | 1 458 | 118 | 15 | 11 | 7 |
| 40-44 | 2 437 | 241 | 22 | 220 | 565 | 1 273 | 96 | 12 | 8 | 3 |
| 45-49 | 2 522 | 377 | 27 | 283 | 557 | 1 174 | 78 | 16 | 10 | 7 |
| 50-54 | 1 962 | 350 | 13 | 225 | 373 | 883 | 98 | 10 | 10 | 7 |
| 55-59 | 1 297 | 255 | 15 | 160 | 234 | 522 | 89 | 15 | 7 | 4 |
| 60-64 | 717 | 131 | 4 | 105 | 115 | 276 | 70 | 13 | 3 | 1 |

| | Всё население в возрасте 10 лет и старше | имеющие образование | | | | | | | | | | не имеющие начального образования | из них неграмотные |
|------------------------------|--|---------------------|--|-------------------------------|---|------------------|-----------------------------|--------------|--------------|------------|--|-----------------------------------|--------------------|
| | | профессиональное | | | | | общее | | | | | | |
| | | высшее | неполное высшее (незаконченное высшее) | среднее (среднее специальное) | начальное (профессионально-техническое) | среднее (полное) | основное (неполное среднее) | начальное | | | | | |
| 65 лет и старше | 1 788 | 297 | 11 | 140 | 143 | 532 | 359 | 206 | 100 | 26 | | | |
| в возрасте 14-28 лет | 10 197 | 583 | 521 | 232 | 633 | 4 146 | 1 963 | 1 945 | 174 | 46 | | | |
| в возрасте 15 лет и старше | 25 890 | 2 904 | 695 | 1 670 | 3 576 | 12 184 | 3 079 | 1 480 | 302 | 108 | | | |
| в трудоспособном возрасте | 22 537 | 2 476 | 680 | 1 425 | 3 318 | 11 376 | 2 650 | 455 | 157 | 78 | | | |
| Женщины | 30 686 | 4 196 | 771 | 3 384 | 2 925 | 10 609 | 2 884 | 4 850 | 1 067 | 187 | | | |
| в том числе в возрасте, лет: | | | | | | | | | | | | | |
| 10-14 | 3 813 | - | - | - | - | - | - | 3 168 | 645 | 14 | | | |
| 15-19 | 3 457 | - | 80 | 12 | 34 | 721 | 1 456 | 1 105 | 49 | 7 | | | |
| 20-24 | 3 018 | 346 | 399 | 201 | 306 | 1 636 | 106 | 12 | 12 | 8 | | | |
| 25-29 | 2 705 | 627 | 119 | 230 | 284 | 1 334 | 91 | 10 | 10 | 8 | | | |
| 30-34 | 2 610 | 443 | 38 | 378 | 341 | 1 320 | 77 | 6 | 7 | 5 | | | |
| 35-39 | 2 550 | 406 | 43 | 420 | 458 | 1 153 | 56 | 8 | 6 | 4 | | | |
| 40-44 | 2 484 | 443 | 20 | 498 | 475 | 990 | 40 | 9 | 9 | 8 | | | |
| 45-49 | 2 664 | 569 | 20 | 521 | 433 | 1 053 | 54 | 6 | 8 | 4 | | | |
| 50-54 | 2 082 | 474 | 16 | 437 | 287 | 796 | 68 | 3 | 1 | - | | | |
| 55-59 | 1 469 | 348 | 14 | 272 | 176 | 553 | 89 | 11 | 6 | 2 | | | |
| 60-64 | 804 | 195 | 6 | 156 | 63 | 275 | 86 | 18 | 5 | 2 | | | |
| 65 лет и старше | 3 030 | 345 | 16 | 259 | 68 | 778 | 761 | 494 | 309 | 125 | | | |
| в возрасте 14-28 лет | 9 483 | 848 | 582 | 394 | 560 | 3 446 | 1 631 | 1 918 | 104 | 23 | | | |
| в возрасте 15 лет и старше | 26 873 | 4 196 | 771 | 3 384 | 2 925 | 10 609 | 2 884 | 1 682 | 422 | 173 | | | |
| в трудоспособном возрасте | 20 723 | 3 308 | 735 | 2 697 | 2 618 | 9 003 | 1 948 | 329 | 85 | 42 | | | |
| Тонский район | | | | | | | | | | | | | |
| Все население | 39 259 | 3 302 | 630 | 2 087 | 1 626 | 20 382 | 3 246 | 6 862 | 1 124 | 188 | | | |
| Оба пола | | | | | | | | | | | | | |
| в том числе в возрасте, лет: | | | | | | | | | | | | | |
| 10-14 | 5 262 | - | - | - | - | - | - | 4 579 | 683 | 6 | | | |
| 15-19 | 5 219 | - | 90 | 15 | 26 | 1 496 | 1 889 | 1 623 | 80 | 8 | | | |
| 20-24 | 4 546 | 332 | 305 | 172 | 198 | 3 352 | 115 | 42 | 30 | 19 | | | |
| 25-29 | 3 578 | 501 | 83 | 156 | 139 | 2 579 | 86 | 26 | 8 | 7 | | | |
| 30-34 | 3 232 | 345 | 34 | 203 | 169 | 2 352 | 78 | 34 | 17 | 8 | | | |
| 35-39 | 3 222 | 246 | 19 | 220 | 252 | 2 405 | 47 | 21 | 12 | 4 | | | |

| | Все население в возрасте 10 лет и старше | имеющие образование | | | | | | | | | | не имеющие начального образования | из них неграмотные |
|------------------------------|--|---------------------|--|-------------------------------|---|------------------|-----------------------------|--------------|------------|------------|--|-----------------------------------|--------------------|
| | | профессиональное | | | | | общее | | | | | | |
| | | высшее | неполное высшее (незаконченное высшее) | среднее (среднее специальное) | начальное (профессионально-техническое) | среднее (полное) | основное (неполное среднее) | начальное | | | | | |
| 40-44 | 3 064 | 328 | 25 | 315 | 270 | 2 073 | 31 | 13 | 9 | 6 | | | |
| 45-49 | 3 027 | 452 | 19 | 327 | 243 | 1 926 | 39 | 11 | 10 | 8 | | | |
| 50-54 | 2 319 | 372 | 19 | 247 | 151 | 1 462 | 44 | 16 | 8 | 3 | | | |
| 55-59 | 1 563 | 307 | 14 | 181 | 90 | 924 | 34 | 8 | 5 | 4 | | | |
| 60-64 | 926 | 163 | 10 | 91 | 42 | 534 | 65 | 17 | 4 | 1 | | | |
| 65 лет и старше | 3 301 | 256 | 12 | 160 | 46 | 1 279 | 818 | 472 | 258 | 114 | | | |
| в возрасте 14-28 лет | 13 790 | 737 | 465 | 312 | 339 | 6 930 | 2 076 | 2 777 | 154 | 36 | | | |
| в возрасте 15 лет и старше | 33 997 | 3 302 | 630 | 2 087 | 1 626 | 20 382 | 3 246 | 2 283 | 441 | 182 | | | |
| в трудоспособном возрасте | 27 787 | 2 702 | 600 | 1 720 | 1 502 | 18 109 | 2 343 | 660 | 151 | 64 | | | |
| Мужчины | 20 016 | 1 382 | 288 | 786 | 883 | 11 038 | 1 627 | 3 508 | 504 | 71 | | | |
| в том числе в возрасте, лет: | | | | | | | | | | | | | |
| 10-14 | 2 738 | - | - | - | - | - | - | 2 405 | 333 | 2 | | | |
| 15-19 | 2 707 | - | 31 | 8 | 16 | 835 | 957 | 816 | 44 | 6 | | | |
| 20-24 | 2 444 | 133 | 144 | 69 | 87 | 1 871 | 91 | 29 | 20 | 14 | | | |
| 25-29 | 1 895 | 198 | 45 | 56 | 57 | 1 443 | 71 | 19 | 6 | 5 | | | |
| 30-34 | 1 699 | 155 | 19 | 77 | 79 | 1 275 | 65 | 18 | 11 | 5 | | | |
| 35-39 | 1 720 | 97 | 6 | 71 | 149 | 1 337 | 37 | 16 | 7 | 2 | | | |
| 40-44 | 1 594 | 106 | 9 | 114 | 157 | 1 173 | 25 | 6 | 4 | 3 | | | |
| 45-49 | 1 567 | 185 | 8 | 132 | 145 | 1 056 | 29 | 5 | 7 | 6 | | | |
| 50-54 | 1 120 | 153 | 7 | 85 | 80 | 743 | 35 | 12 | 5 | 1 | | | |
| 55-59 | 735 | 126 | 6 | 65 | 54 | 464 | 14 | 3 | 3 | 3 | | | |
| 60-64 | 435 | 74 | 4 | 36 | 27 | 267 | 24 | 3 | - | - | | | |
| 65 лет и старше | 1 362 | 155 | 9 | 73 | 32 | 574 | 279 | 176 | 64 | 24 | | | |
| в возрасте 14-28 лет | 7 248 | 291 | 213 | 122 | 151 | 3 856 | 1 109 | 1 424 | 82 | 25 | | | |
| в возрасте 15 лет и старше | 17 278 | 1 382 | 288 | 786 | 883 | 11 038 | 1 627 | 1 103 | 171 | 69 | | | |
| в трудоспособном возрасте | 14 900 | 1 153 | 275 | 677 | 824 | 10 197 | 1 324 | 357 | 93 | 43 | | | |
| Женщины | 19 243 | 1 920 | 342 | 1 301 | 743 | 9 344 | 1 619 | 3 354 | 620 | 117 | | | |
| в том числе в возрасте, лет: | | | | | | | | | | | | | |
| 10-14 | 2 524 | - | - | - | - | - | - | 2 174 | 350 | 4 | | | |
| 15-19 | 2 512 | - | 59 | 7 | 10 | 661 | 932 | 807 | 36 | 2 | | | |
| 20-24 | 2 102 | 199 | 161 | 103 | 111 | 1 481 | 24 | 13 | 10 | 5 | | | |

Продолжение табл. 4.3

| | Все население в возрасте 10 лет и старше | имеющие образование | | | | | | | | | | не имеющие начального образования | из них неграмотные |
|------------------------------|--|---------------------|--|-------------------------------|---|------------------|-----------------------------|--------------|--------------|------------|------------|-----------------------------------|--------------------|
| | | профессиональное | | | | | общее | | | | | | |
| | | высшее | неполное высшее (незаконченное высшее) | среднее (среднее специальное) | начальное (профессионально-техническое) | среднее (полное) | основное (неполное среднее) | начальное | | | | | |
| 25-29 | 1 683 | 303 | 38 | 100 | 82 | 1 136 | 15 | 7 | 2 | 2 | 2 | | |
| 30-34 | 1 533 | 190 | 15 | 126 | 90 | 1 077 | 13 | 16 | 6 | 3 | 3 | | |
| 35-39 | 1 502 | 149 | 13 | 149 | 103 | 1 068 | 10 | 5 | 5 | 2 | 2 | | |
| 40-44 | 1 470 | 222 | 16 | 201 | 113 | 900 | 6 | 7 | 5 | 3 | 3 | | |
| 45-49 | 1 460 | 267 | 11 | 195 | 98 | 870 | 10 | 6 | 3 | 2 | 2 | | |
| 50-54 | 1 199 | 219 | 12 | 162 | 71 | 719 | 9 | 4 | 3 | 2 | 2 | | |
| 55-59 | 828 | 181 | 8 | 116 | 36 | 460 | 20 | 5 | 2 | 1 | 1 | | |
| 60-64 | 491 | 89 | 6 | 55 | 15 | 267 | 41 | 14 | 4 | 1 | 1 | | |
| 65 лет и старше | 1 939 | 101 | 3 | 87 | 14 | 705 | 539 | 296 | 194 | 90 | 90 | | |
| в возрасте 14-28 лет | 6 542 | 446 | 252 | 190 | 188 | 3 074 | 967 | 1 353 | 72 | 11 | 11 | | |
| в возрасте 15 лет и старше | 16 719 | 1 920 | 342 | 1 301 | 743 | 9 344 | 1 619 | 1 180 | 270 | 113 | 113 | | |
| в трудоспособном возрасте | 12 887 | 1 549 | 325 | 1 043 | 678 | 7 912 | 1 019 | 303 | 58 | 21 | 21 | | |
| Тюпский район | | | | | | | | | | | | | |
| Все население | 45 371 | 3 461 | 384 | 3 273 | 2 495 | 20 282 | 5 455 | 7 973 | 2 048 | 464 | 464 | | |
| в том числе в возрасте, лет: | | | | | | | | | | | | | |
| 10-14 | 6 334 | - | - | - | - | - | - | 5 125 | 1 209 | 24 | 24 | | |
| 15-19 | 6 065 | - | 27 | 12 | 39 | 1 591 | 2 416 | 1 871 | 109 | 25 | 25 | | |
| 20-24 | 5 020 | 336 | 174 | 258 | 216 | 3 566 | 368 | 65 | 37 | 30 | 30 | | |
| 25-29 | 4 250 | 614 | 59 | 257 | 165 | 2 758 | 309 | 63 | 25 | 14 | 14 | | |
| 30-34 | 3 780 | 377 | 22 | 311 | 257 | 2 469 | 292 | 38 | 14 | 12 | 12 | | |
| 35-39 | 3 772 | 260 | 27 | 422 | 437 | 2 354 | 219 | 36 | 17 | 13 | 13 | | |
| 40-44 | 3 523 | 393 | 17 | 525 | 468 | 1 909 | 166 | 26 | 19 | 13 | 13 | | |
| 45-49 | 3 461 | 445 | 18 | 507 | 393 | 1 806 | 231 | 45 | 16 | 8 | 8 | | |
| 50-54 | 2 722 | 371 | 10 | 379 | 222 | 1 454 | 225 | 42 | 19 | 11 | 11 | | |
| 55-59 | 1 903 | 269 | 14 | 282 | 148 | 908 | 224 | 35 | 23 | 11 | 11 | | |
| 60-64 | 1 026 | 127 | 3 | 102 | 67 | 460 | 176 | 62 | 29 | 15 | 15 | | |
| 65 лет и старше | 3 515 | 269 | 13 | 218 | 83 | 1 007 | 829 | 565 | 531 | 288 | 288 | | |
| в возрасте 14-28 лет | 15 956 | 827 | 242 | 466 | 384 | 7 416 | 3 048 | 3 337 | 236 | 77 | 77 | | |
| в возрасте 15 лет и старше | 39 037 | 3 461 | 384 | 3 273 | 2 495 | 20 282 | 5 455 | 2 848 | 839 | 440 | 440 | | |
| в трудоспособном возрасте | 31 989 | 2 911 | 362 | 2 784 | 2 283 | 18 341 | 4 332 | 764 | 212 | 127 | 127 | | |

| | Все население в возрасте 10 лет и старше | имеющие образование | | | | | | | | | | не имеющие начального общего образования | из них неграмотные |
|------------------------------|--|---------------------|--|-------------------------------|---|------------------|-----------------------------|--------------|--------------|------------|--|--|--------------------|
| | | профессиональное | | | | | общее | | | | | | |
| | | высшее | неполное высшее (незаконченное высшее) | среднее (среднее специальное) | начальное (профессионально-техническое) | среднее (полное) | основное (неполное среднее) | начальное | | | | | |
| Мужчины | 22 928 | 1 462 | 181 | 1 200 | 1 510 | 10 677 | 2 913 | 3 985 | 1 000 | 190 | | | |
| в том числе в возрасте, лет: | | | | | | | | | | | | | |
| 10-14 | 3 264 | - | - | - | - | - | - | 2 604 | 660 | 18 | | | |
| 15-19 | 3 170 | - | 13 | 7 | 27 | 876 | 1 235 | 948 | 64 | 19 | | | |
| 20-24 | 2 627 | 141 | 78 | 84 | 125 | 1 869 | 266 | 39 | 25 | 21 | | | |
| 25-29 | 2 217 | 257 | 30 | 73 | 91 | 1 493 | 215 | 43 | 15 | 7 | | | |
| 30-34 | 1 950 | 157 | 9 | 83 | 125 | 1 340 | 201 | 25 | 10 | 9 | | | |
| 35-39 | 1 972 | 102 | 16 | 124 | 265 | 1 289 | 142 | 21 | 13 | 9 | | | |
| 40-44 | 1 830 | 144 | 4 | 217 | 311 | 1 032 | 99 | 14 | 9 | 5 | | | |
| 45-49 | 1 782 | 181 | 13 | 203 | 246 | 956 | 145 | 26 | 12 | 6 | | | |
| 50-54 | 1 353 | 161 | 5 | 142 | 132 | 743 | 137 | 20 | 13 | 8 | | | |
| 55-59 | 894 | 115 | 8 | 113 | 86 | 434 | 106 | 20 | 12 | 7 | | | |
| 60-64 | 476 | 62 | 3 | 45 | 43 | 221 | 68 | 24 | 10 | 5 | | | |
| 65 лет и старше | 1 393 | 142 | 2 | 109 | 59 | 424 | 299 | 201 | 157 | 76 | | | |
| в возрасте 14-28 лет | 8 327 | 334 | 111 | 148 | 223 | 3 975 | 1 684 | 1 715 | 137 | 55 | | | |
| в возрасте 15 лет и старше | 19 664 | 1 462 | 181 | 1 200 | 1 510 | 10 677 | 2 913 | 1 381 | 340 | 172 | | | |
| в трудоспособном возрасте | 17 025 | 1 258 | 176 | 1 046 | 1 408 | 10 032 | 2 546 | 422 | 137 | 85 | | | |
| Женщины | 22 443 | 1 999 | 203 | 2 073 | 985 | 9 605 | 2 542 | 3 988 | 1 048 | 274 | | | |
| в том числе в возрасте, лет: | | | | | | | | | | | | | |
| 10-14 | 3 070 | - | - | - | - | - | - | 2 521 | 549 | 6 | | | |
| 15-19 | 2 895 | - | 14 | 5 | 12 | 715 | 1 181 | 923 | 45 | 6 | | | |
| 20-24 | 2 393 | 195 | 96 | 174 | 91 | 1 697 | 102 | 26 | 12 | 9 | | | |
| 25-29 | 2 033 | 357 | 29 | 184 | 74 | 1 265 | 94 | 20 | 10 | 7 | | | |
| 30-34 | 1 830 | 220 | 13 | 228 | 132 | 1 129 | 91 | 13 | 4 | 3 | | | |
| 35-39 | 1 800 | 158 | 11 | 298 | 172 | 1 065 | 77 | 15 | 4 | 4 | | | |
| 40-44 | 1 693 | 249 | 13 | 308 | 157 | 877 | 67 | 12 | 10 | 8 | | | |
| 45-49 | 1 679 | 264 | 5 | 304 | 147 | 850 | 86 | 19 | 4 | 2 | | | |
| 50-54 | 1 369 | 210 | 5 | 237 | 90 | 711 | 88 | 22 | 6 | 3 | | | |
| 55-59 | 1 009 | 154 | 6 | 169 | 62 | 474 | 118 | 15 | 11 | 4 | | | |
| 60-64 | 550 | 65 | - | 57 | 24 | 239 | 108 | 38 | 19 | 10 | | | |

Продолжение табл. 4.3

| | Все население в возрасте 10 лет и старше | имеющие образование | | | | | | | | | | не имеющие начального общего образования | из них неграмотные |
|----------------------------|--|---------------------|--|-------------------------------|---|------------------|-----------------------------|-----------|-----|-----|--|--|--------------------|
| | | профессиональное | | | | | общее | | | | | | |
| | | высшее | неполное высшее (незаконченное высшее) | среднее (среднее специальное) | начальное (профессионально-техническое) | среднее (полное) | основное (неполное среднее) | начальное | | | | | |
| 65 лет и старше | 2 122 | 127 | 11 | 109 | 24 | 583 | 530 | 364 | 374 | 212 | | | |
| в возрасте 14-28 лет | 7 629 | 493 | 131 | 318 | 161 | 3 441 | 1 364 | 1 622 | 99 | 22 | | | |
| в возрасте 15 лет и старше | 19 373 | 1 999 | 203 | 2 073 | 985 | 9 605 | 2 542 | 1 467 | 499 | 268 | | | |
| в трудоспособном возрасте | 14 964 | 1 653 | 186 | 1 738 | 875 | 8 309 | 1 786 | 342 | 75 | 42 | | | |

**4.4. Уровень образования населения в возрасте
10 лет и старше по полу и возрастным группам**
(человек)

| | На 1000 населения имеют образование | | | | | | | не имеющие начального общего образования | из них неграмотные |
|-------------------------------|-------------------------------------|--|-----------------------|---|------------------|-----------------------------|------------|--|--------------------|
| | профессиональное | | | | общее | | | | |
| | высшее | неполное высшее (незаконченное высшее) | среднее (специальное) | начальное (профессионально-техническое) | среднее (полное) | основное (неполное среднее) | начальное | | |
| Иссык-Кульская область | | | | | | | | | |
| Все население | | | | | | | | | |
| Оба пола | 112 | 25 | 81 | 77 | 415 | 99 | 155 | 36 | 6 |
| в том числе в возрасте, лет: | | | | | | | | | |
| 10-14 | - | - | - | - | - | - | 813 | 187 | 2 |
| 15-19 | - | 21 | 4 | 10 | 291 | 381 | 277 | 15 | 3 |
| 20-24 | 89 | 123 | 56 | 71 | 593 | 53 | 9 | 5 | 4 |
| 25-29 | 203 | 28 | 72 | 79 | 554 | 52 | 8 | 5 | 3 |
| 30-34 | 154 | 15 | 98 | 101 | 572 | 49 | 6 | 4 | 3 |
| 35-39 | 126 | 11 | 122 | 134 | 559 | 38 | 6 | 4 | 3 |
| 40-44 | 150 | 9 | 150 | 151 | 501 | 31 | 4 | 4 | 2 |
| 45-49 | 174 | 9 | 152 | 141 | 481 | 36 | 5 | 3 | 2 |
| 50-54 | 183 | 7 | 154 | 120 | 477 | 48 | 6 | 4 | 2 |
| 55-59 | 210 | 9 | 154 | 107 | 436 | 67 | 11 | 6 | 3 |
| 60-64 | 201 | 8 | 141 | 84 | 411 | 114 | 29 | 12 | 5 |
| 65 лет и старше | 112 | 5 | 74 | 33 | 306 | 224 | 141 | 103 | 43 |
| в возрасте 14-28 лет | 74 | 55 | 36 | 44 | 427 | 171 | 182 | 11 | 3 |
| в возрасте 15 лет и старше | 128 | 29 | 93 | 88 | 475 | 113 | 59 | 14 | 6 |
| в трудоспособном возрасте | 130 | 34 | 94 | 97 | 514 | 109 | 18 | 5 | 3 |
| Мужчины | 95 | 23 | 55 | 89 | 441 | 105 | 157 | 34 | 4 |
| в том числе в возрасте, лет: | | | | | | | | | |
| 10-14 | - | - | - | - | - | - | 813 | 187 | 3 |
| 15-19 | - | 17 | 4 | 12 | 294 | 384 | 272 | 17 | 4 |
| 20-24 | 72 | 107 | 37 | 76 | 614 | 74 | 13 | 7 | 5 |
| 25-29 | 169 | 26 | 46 | 87 | 585 | 72 | 11 | 6 | 3 |
| 30-34 | 132 | 16 | 52 | 109 | 613 | 66 | 9 | 4 | 3 |
| 35-39 | 101 | 11 | 71 | 153 | 603 | 50 | 7 | 4 | 2 |
| 40-44 | 110 | 7 | 105 | 178 | 554 | 37 | 5 | 3 | 2 |
| 45-49 | 146 | 9 | 111 | 170 | 510 | 43 | 6 | 4 | 2 |
| 50-54 | 160 | 9 | 106 | 145 | 512 | 57 | 7 | 5 | 3 |
| 55-59 | 188 | 8 | 117 | 139 | 459 | 71 | 11 | 7 | 4 |
| 60-64 | 194 | 9 | 104 | 116 | 439 | 103 | 26 | 10 | 4 |
| 65 лет и старше | 146 | 6 | 72 | 54 | 330 | 199 | 119 | 73 | 27 |
| в возрасте 14-28 лет | 61 | 48 | 23 | 48 | 442 | 183 | 182 | 12 | 4 |
| в возрасте 15 лет и старше | 110 | 27 | 63 | 103 | 507 | 121 | 58 | 11 | 5 |
| в трудоспособном возрасте | 109 | 30 | 63 | 110 | 541 | 121 | 20 | 6 | 3 |
| Женщины | 128 | 27 | 107 | 64 | 390 | 93 | 153 | 38 | 7 |
| в том числе в возрасте, лет: | | | | | | | | | |
| 10-14 | - | - | - | - | - | - | 813 | 187 | 2 |
| 15-19 | - | 25 | 5 | 9 | 288 | 379 | 281 | 13 | 2 |
| 20-24 | 107 | 139 | 76 | 66 | 572 | 31 | 6 | 4 | 3 |
| 25-29 | 239 | 30 | 99 | 70 | 523 | 30 | 4 | 5 | 3 |
| 30-34 | 176 | 14 | 145 | 94 | 531 | 32 | 4 | 4 | 3 |

| | На 1000 населения имеют образование | | | | | | | не имеющие начального общего образования | из них неграмотные |
|------------------------------|-------------------------------------|--|-------------------------------|---|------------------|-----------------------------|------------|--|--------------------|
| | профессиональное | | | | общее | | | | |
| | высшее | неполное высшее (незаконченное высшее) | среднее (среднее специальное) | начальное (профессионально-техническое) | среднее (полное) | основное (неполное среднее) | начальное | | |
| 35-39 | 151 | 11 | 173 | 116 | 515 | 27 | 4 | 4 | 3 |
| 40-44 | 189 | 10 | 195 | 125 | 449 | 24 | 4 | 4 | 3 |
| 45-49 | 200 | 8 | 190 | 114 | 453 | 28 | 5 | 3 | 1 |
| 50-54 | 206 | 6 | 198 | 97 | 445 | 40 | 6 | 3 | 2 |
| 55-59 | 228 | 10 | 186 | 80 | 416 | 63 | 10 | 5 | 2 |
| 60-64 | 207 | 8 | 171 | 57 | 388 | 124 | 32 | 14 | 6 |
| 65 лет и старше | 92 | 5 | 75 | 20 | 292 | 240 | 155 | 121 | 53 |
| в возрасте 14-28 лет | 88 | 63 | 48 | 40 | 412 | 158 | 182 | 10 | 3 |
| в возрасте 15 лет и старше | 146 | 31 | 121 | 73 | 444 | 106 | 61 | 17 | 8 |
| в трудоспособном возрасте | 151 | 38 | 126 | 83 | 485 | 96 | 17 | 5 | 3 |
| Городское население | | | | | | | | | |
| Оба пола | 162 | 37 | 107 | 98 | 366 | 78 | 127 | 27 | 2 |
| в том числе в возрасте, лет: | | | | | | | | | |
| 10-14 | - | - | - | - | - | - | 819 | 181 | 1 |
| 15-19 | - | 23 | 6 | 13 | 364 | 341 | 237 | 15 | 1 |
| 20-24 | 112 | 170 | 69 | 95 | 515 | 32 | 4 | 3 | 1 |
| 25-29 | 285 | 36 | 97 | 116 | 435 | 25 | 3 | 3 | 1 |
| 30-34 | 255 | 23 | 137 | 135 | 418 | 28 | 3 | 1 | 0,0 |
| 35-39 | 216 | 17 | 169 | 154 | 418 | 22 | 3 | 2 | 1 |
| 40-44 | 227 | 14 | 186 | 171 | 382 | 16 | 2 | 1 | 1 |
| 45-49 | 215 | 11 | 180 | 163 | 405 | 21 | 3 | 1 | 0,0 |
| 50-54 | 225 | 12 | 178 | 132 | 417 | 31 | 3 | 2 | 1 |
| 55-59 | 257 | 11 | 182 | 120 | 373 | 46 | 8 | 3 | 1 |
| 60-64 | 253 | 13 | 168 | 99 | 353 | 89 | 18 | 7 | 2 |
| 65 лет и старше | 145 | 10 | 117 | 53 | 288 | 205 | 106 | 75 | 18 |
| в возрасте 14-28 лет | 103 | 77 | 48 | 65 | 411 | 138 | 149 | 9 | 1 |
| в возрасте 15 лет и старше | 181 | 41 | 120 | 109 | 409 | 87 | 45 | 9 | 2 |
| в трудоспособном возрасте | 184 | 47 | 118 | 118 | 436 | 82 | 12 | 3 | 1 |
| Мужчины | 143 | 35 | 71 | 122 | 385 | 84 | 134 | 27 | 1 |
| в том числе в возрасте, лет: | | | | | | | | | |
| 10-14 | - | - | - | - | - | - | 822 | 178 | 2 |
| 15-19 | - | 18 | 5 | 15 | 355 | 359 | 233 | 15 | 1 |
| 20-24 | 97 | 153 | 50 | 116 | 527 | 48 | 6 | 4 | 1 |
| 25-29 | 251 | 35 | 74 | 140 | 457 | 36 | 4 | 3 | 2 |
| 30-34 | 232 | 26 | 80 | 162 | 460 | 35 | 3 | 1 | 0,0 |
| 35-39 | 188 | 19 | 112 | 191 | 459 | 26 | 3 | 2 | 1 |
| 40-44 | 186 | 13 | 126 | 222 | 430 | 19 | 2 | 1 | 0,0 |
| 45-49 | 195 | 12 | 132 | 215 | 417 | 24 | 4 | 1 | 0,0 |
| 50-54 | 201 | 14 | 116 | 165 | 463 | 36 | 4 | 1 | 1 |
| 55-59 | 240 | 9 | 127 | 159 | 402 | 50 | 9 | 4 | 1 |
| 60-64 | 243 | 14 | 94 | 140 | 407 | 84 | 16 | 3 | - |
| 65 лет и старше | 175 | 12 | 87 | 74 | 314 | 189 | 93 | 57 | 11 |
| в возрасте 14-28 лет | 89 | 68 | 35 | 77 | 416 | 153 | 152 | 9 | 1 |
| в возрасте 15 лет и старше | 162 | 39 | 81 | 137 | 435 | 94 | 45 | 7 | 1 |
| в трудоспособном возрасте | 164 | 43 | 82 | 145 | 457 | 92 | 13 | 4 | 1 |

| | На 1000 населения имеют образование | | | | | | | не имеющие начального общего образования | из них неграмотные |
|------------------------------|-------------------------------------|--|-------------------------------|---|------------------|-----------------------------|------------|--|--------------------|
| | профессиональное | | | | общее | | | | |
| | высшее | неполное высшее (незаконченное высшее) | среднее (среднее специальное) | начальное (профессионально-техническое) | среднее (полное) | основное (неполное среднее) | начальное | | |
| Женщины | 177 | 38 | 138 | 77 | 349 | 73 | 121 | 27 | 2 |
| в том числе в возрасте, лет: | | | | | | | | | |
| 10-14 | - | - | - | - | - | - | 816 | 184 | 1 |
| 15-19 | - | 28 | 8 | 12 | 373 | 323 | 241 | 15 | 1 |
| 20-24 | 126 | 186 | 85 | 76 | 505 | 18 | 2 | 2 | 1 |
| 25-29 | 318 | 38 | 120 | 93 | 413 | 15 | 2 | 2 | 1 |
| 30-34 | 276 | 20 | 189 | 111 | 379 | 21 | 2 | 1 | 0,0 |
| 35-39 | 240 | 14 | 216 | 124 | 384 | 18 | 2 | 1 | 1 |
| 40-44 | 261 | 15 | 234 | 130 | 343 | 14 | 2 | 1 | 1 |
| 45-49 | 232 | 11 | 219 | 121 | 395 | 19 | 3 | 1 | 0,0 |
| 50-54 | 245 | 9 | 230 | 105 | 379 | 27 | 2 | 3 | 1 |
| 55-59 | 271 | 12 | 225 | 89 | 350 | 44 | 7 | 2 | 0,0 |
| 60-64 | 260 | 13 | 221 | 70 | 315 | 94 | 19 | 9 | 4 |
| 65 лет и старше | 129 | 9 | 134 | 42 | 274 | 214 | 113 | 85 | 22 |
| в возрасте 14-28 лет | 116 | 86 | 59 | 53 | 407 | 123 | 147 | 9 | 1 |
| в возрасте 15 лет и старше | 197 | 43 | 153 | 85 | 387 | 80 | 45 | 10 | 3 |
| в трудоспособном возрасте | 203 | 51 | 152 | 93 | 416 | 72 | 11 | 3 | 1 |
| Сельское население | | | | | | | | | |
| Оба пола | 91 | 20 | 70 | 68 | 436 | 108 | 167 | 40 | 7 |
| в том числе в возрасте, лет: | | | | | | | | | |
| 10-14 | - | - | - | - | - | - | 811 | 189 | 3 |
| 15-19 | - | 20 | 4 | 9 | 261 | 398 | 293 | 15 | 4 |
| 20-24 | 77 | 99 | 50 | 60 | 632 | 64 | 12 | 7 | 5 |
| 25-29 | 164 | 24 | 60 | 61 | 610 | 64 | 10 | 7 | 4 |
| 30-34 | 111 | 12 | 81 | 87 | 637 | 58 | 8 | 5 | 4 |
| 35-39 | 88 | 9 | 102 | 126 | 618 | 45 | 7 | 5 | 3 |
| 40-44 | 117 | 7 | 135 | 142 | 552 | 37 | 5 | 5 | 3 |
| 45-49 | 154 | 7 | 138 | 131 | 516 | 42 | 6 | 4 | 3 |
| 50-54 | 163 | 5 | 142 | 114 | 507 | 56 | 8 | 5 | 3 |
| 55-59 | 186 | 9 | 141 | 101 | 467 | 77 | 12 | 7 | 4 |
| 60-64 | 175 | 6 | 127 | 76 | 439 | 127 | 35 | 15 | 6 |
| 65 лет и старше | 101 | 4 | 59 | 26 | 313 | 231 | 154 | 113 | 51 |
| в возрасте 14-28 лет | 61 | 45 | 30 | 35 | 434 | 186 | 197 | 12 | 4 |
| в возрасте 15 лет и старше | 105 | 23 | 81 | 78 | 504 | 125 | 66 | 17 | 8 |
| в трудоспособном возрасте | 105 | 28 | 83 | 87 | 550 | 121 | 21 | 6 | 4 |
| Мужчины | 77 | 19 | 48 | 77 | 462 | 114 | 166 | 37 | 6 |
| в том числе в возрасте, лет: | | | | | | | | | |
| 10-14 | - | - | - | - | - | - | 810 | 190 | 3 |
| 15-19 | - | 17 | 3 | 11 | 271 | 394 | 287 | 18 | 5 |
| 20-24 | 61 | 88 | 31 | 58 | 651 | 86 | 16 | 8 | 6 |
| 25-29 | 133 | 22 | 33 | 63 | 640 | 88 | 14 | 7 | 4 |
| 30-34 | 92 | 12 | 40 | 88 | 672 | 79 | 11 | 5 | 4 |
| 35-39 | 70 | 8 | 56 | 139 | 656 | 58 | 8 | 5 | 3 |
| 40-44 | 82 | 5 | 97 | 161 | 600 | 44 | 6 | 4 | 2 |
| 45-49 | 126 | 8 | 103 | 151 | 549 | 51 | 7 | 5 | 3 |

Продолжение табл. 4.4

| | На 1000 населения имеют образование | | | | | | | не имеющие начального общего образования | из них неграмотные |
|------------------------------|-------------------------------------|--|-------------------------------|---|------------------|-----------------------------|------------|--|--------------------|
| | профессиональное | | | | общее | | | | |
| | высшее | неполное высшее (незаконченное высшее) | среднее (среднее специальное) | начальное (профессионально-техническое) | среднее (полное) | основное (неполное среднее) | начальное | | |
| 50-54 | 141 | 6 | 102 | 136 | 534 | 66 | 8 | 6 | 4 |
| 55-59 | 164 | 8 | 113 | 129 | 485 | 81 | 12 | 8 | 5 |
| 60-64 | 172 | 6 | 108 | 105 | 453 | 112 | 30 | 13 | 6 |
| 65 лет и старше | 137 | 4 | 67 | 48 | 335 | 203 | 127 | 78 | 32 |
| в возрасте 14-28 лет | 49 | 40 | 19 | 36 | 452 | 195 | 195 | 14 | 5 |
| в возрасте 15 лет и старше | 89 | 22 | 56 | 89 | 536 | 132 | 63 | 13 | 6 |
| в трудоспособном возрасте | 87 | 24 | 56 | 95 | 576 | 132 | 23 | 7 | 4 |
| Женщины | 106 | 22 | 92 | 58 | 409 | 103 | 167 | 42 | 9 |
| в том числе в возрасте, лет: | | | | | | | | | |
| 10-14 | - | - | - | - | - | - | 812 | 188 | 2 |
| 15-19 | - | 24 | 4 | 7 | 250 | 403 | 299 | 12 | 3 |
| 20-24 | 96 | 113 | 70 | 61 | 609 | 38 | 7 | 5 | 4 |
| 25-29 | 199 | 27 | 88 | 59 | 578 | 38 | 5 | 6 | 4 |
| 30-34 | 131 | 12 | 124 | 86 | 600 | 37 | 5 | 5 | 4 |
| 35-39 | 108 | 10 | 152 | 112 | 578 | 31 | 5 | 5 | 4 |
| 40-44 | 154 | 8 | 176 | 122 | 501 | 29 | 4 | 5 | 4 |
| 45-49 | 183 | 7 | 175 | 110 | 483 | 33 | 5 | 4 | 2 |
| 50-54 | 185 | 5 | 181 | 93 | 479 | 46 | 8 | 4 | 2 |
| 55-59 | 206 | 9 | 166 | 76 | 450 | 74 | 12 | 7 | 4 |
| 60-64 | 177 | 5 | 144 | 51 | 427 | 140 | 39 | 17 | 7 |
| 65 лет и старше | 78 | 4 | 53 | 12 | 298 | 249 | 171 | 135 | 64 |
| в возрасте 14-28 лет | 74 | 51 | 43 | 34 | 415 | 175 | 199 | 10 | 3 |
| в возрасте 15 лет и старше | 122 | 25 | 106 | 67 | 472 | 119 | 69 | 20 | 10 |
| в трудоспособном возрасте | 126 | 31 | 113 | 78 | 520 | 108 | 19 | 6 | 4 |

4.5. Численность постоянного населения в возрасте 10 лет и старше по уровню образования, национальности, полу и территории
(человек)

| | Все население в возрасте 10 лет и старше | имеющие образование | | | | | | | не имеющие начального общего образования | из них неграмотные |
|------------------------------|--|---------------------|--|-------------------------------|---|------------------|-----------------------------|---------------|--|--------------------|
| | | профессиональное | | | общее | | | | | |
| | | высшее | неполное высшее (незаконченное высшее) | среднее (среднее специальное) | начальное (профессионально-техническое) | среднее (полное) | основное (неполное среднее) | начальное | | |
| Исык-Кульская область | | | | | | | | | | |
| Оба пола | 349 628 | 39 234 | 8 820 | 28 345 | 26 786 | 145 088 | 34 647 | 54 102 | 12 606 | 1 991 |
| в том числе: | | | | | | | | | | |
| кыргызы | 297 428 | 33 161 | 7 540 | 21 955 | 20 101 | 127 435 | 28 535 | 47 884 | 10 817 | 1 659 |
| русские | 31 373 | 3 672 | 743 | 4 298 | 4 469 | 10 027 | 3 820 | 3 336 | 1 008 | 169 |
| казахи | 5 139 | 560 | 110 | 474 | 470 | 1 829 | 616 | 835 | 245 | 50 |
| уйгуры | 3 209 | 262 | 80 | 287 | 441 | 1 167 | 391 | 459 | 122 | 20 |
| калмыки | 3 164 | 303 | 90 | 291 | 255 | 1 462 | 267 | 406 | 90 | 13 |
| узбеки | 2 514 | 300 | 81 | 288 | 321 | 835 | 251 | 344 | 94 | 17 |
| дунгане | 2 471 | 307 | 49 | 196 | 165 | 1 034 | 246 | 383 | 91 | 27 |
| татары | 1 829 | 309 | 43 | 219 | 255 | 553 | 194 | 201 | 55 | 13 |
| украинцы | 1 105 | 141 | 28 | 180 | 150 | 312 | 163 | 97 | 34 | 6 |
| немцы | 264 | 28 | 4 | 31 | 44 | 86 | 30 | 26 | 15 | 5 |
| другие | 1 132 | 191 | 52 | 126 | 115 | 348 | 134 | 131 | 35 | 12 |
| Мужчины | 171 873 | 16 411 | 3 999 | 9 387 | 15 367 | 75 730 | 18 075 | 26 981 | 5 923 | 766 |
| в том числе: | | | | | | | | | | |
| кыргызы | 147 549 | 14 160 | 3 395 | 7 461 | 11 341 | 67 018 | 15 078 | 23 965 | 5 131 | 661 |
| русские | 13 851 | 1 264 | 318 | 1 178 | 2 691 | 4 665 | 1 784 | 1 521 | 430 | 43 |
| казахи | 2 725 | 241 | 48 | 179 | 303 | 1 012 | 368 | 445 | 129 | 24 |
| уйгуры | 1 623 | 103 | 45 | 97 | 259 | 625 | 200 | 244 | 50 | 7 |
| калмыки | 1 728 | 144 | 54 | 114 | 163 | 846 | 148 | 212 | 47 | 8 |
| узбеки | 1 210 | 124 | 41 | 90 | 188 | 439 | 132 | 158 | 38 | 3 |
| дунгане | 1 248 | 140 | 29 | 88 | 92 | 508 | 127 | 221 | 43 | 10 |
| татары | 806 | 92 | 19 | 76 | 152 | 250 | 91 | 99 | 27 | 4 |
| украинцы | 463 | 54 | 13 | 52 | 87 | 146 | 60 | 41 | 10 | 1 |
| немцы | 132 | 14 | 1 | 11 | 28 | 39 | 16 | 17 | 6 | 3 |
| другие | 538 | 75 | 36 | 41 | 63 | 182 | 71 | 58 | 12 | 2 |

| | Все население в возрасте 10 лет и старше | имеющие образование | | | | | | | не имеющие начального общего образования | из них неграмотные |
|------------------|--|---------------------|--|-------------------------------|------------------|-----------------------------|---------------|---------------|--|--------------------|
| | | профессиональное | | | общее | | | | | |
| | | высшее | неполное высшее (незаконченное высшее) | среднее (среднее специальное) | среднее (полное) | основное (неполное среднее) | начальное | | | |
| Женщины | 177 755 | 22 823 | 4 821 | 18 958 | 11 419 | 69 358 | 16 572 | 27 121 | 6 683 | 1 225 |
| в том числе: | | | | | | | | | | |
| кыргызы | 149 879 | 19 001 | 4 145 | 14 494 | 8 760 | 60 417 | 13 457 | 23 919 | 5 686 | 998 |
| русские | 17 522 | 2 408 | 425 | 3 120 | 1 778 | 5 362 | 2 036 | 1 815 | 578 | 126 |
| казахи | 2 414 | 319 | 62 | 295 | 167 | 817 | 248 | 390 | 116 | 26 |
| уйгуры | 1 586 | 159 | 35 | 190 | 182 | 542 | 191 | 215 | 72 | 13 |
| калмыки | 1 436 | 159 | 36 | 177 | 92 | 616 | 119 | 194 | 43 | 5 |
| узбеки | 1 304 | 176 | 40 | 198 | 133 | 396 | 119 | 186 | 56 | 14 |
| дунгане | 1 223 | 167 | 20 | 108 | 73 | 526 | 119 | 162 | 48 | 17 |
| татары | 1 023 | 217 | 24 | 143 | 103 | 303 | 103 | 102 | 28 | 9 |
| украинцы | 642 | 87 | 15 | 128 | 63 | 166 | 103 | 56 | 24 | 5 |
| немцы | 132 | 14 | 3 | 20 | 16 | 47 | 14 | 9 | 9 | 2 |
| другие | 594 | 116 | 16 | 85 | 52 | 166 | 63 | 73 | 23 | 10 |
| г.Каракол | | | | | | | | | | |
| Оба пола | 54 771 | 11 139 | 2 818 | 6 306 | 5 667 | 15 785 | 4 424 | 7 105 | 1 527 | 84 |
| в том числе: | | | | | | | | | | |
| кыргызы | 36 083 | 8 132 | 2 122 | 3 644 | 2 980 | 10 594 | 2 597 | 4 998 | 1 016 | 39 |
| русские | 11 045 | 1 854 | 426 | 1 751 | 1 686 | 2 915 | 1 039 | 1 100 | 274 | 15 |
| казахи | 604 | 148 | 27 | 84 | 59 | 166 | 39 | 71 | 10 | - |
| уйгуры | 2 048 | 195 | 60 | 205 | 301 | 674 | 243 | 288 | 82 | 7 |
| калмыки | 588 | 92 | 34 | 69 | 63 | 173 | 65 | 78 | 14 | 1 |
| узбеки | 1 834 | 231 | 58 | 218 | 256 | 559 | 190 | 259 | 63 | 9 |
| дунгане | 767 | 153 | 22 | 81 | 71 | 240 | 71 | 106 | 23 | 4 |
| татары | 993 | 188 | 35 | 130 | 149 | 241 | 104 | 121 | 25 | 6 |
| украинцы | 432 | 65 | 11 | 85 | 56 | 124 | 45 | 39 | 7 | 1 |
| немцы | 65 | 12 | 1 | 6 | 15 | 19 | 4 | 6 | 2 | - |
| другие | 312 | 69 | 22 | 33 | 31 | 80 | 27 | 39 | 11 | 2 |
| г.Балыкчы | | | | | | | | | | |
| Оба пола | 36 224 | 3 855 | 667 | 3 442 | 3 028 | 17 439 | 2 630 | 4 343 | 820 | 99 |
| в том числе: | | | | | | | | | | |
| кыргызы | 32 348 | 3 480 | 605 | 2 942 | 2 557 | 15 746 | 2 214 | 4 064 | 740 | 82 |
| русские | 2 865 | 263 | 43 | 377 | 353 | 1 278 | 316 | 183 | 52 | 10 |

| | Все население в возрасте 10 лет и старше | имеющие образование | | | | | | | | | | не имеющие начального общего образования | из них неграмотные |
|----------------------------|--|---------------------|--|-------------------------------|---|------------------|-----------------------------|--------------|--------------|------------|--|--|--------------------|
| | | профессиональное | | | | | общее | | | | | | |
| | | высшее | неполное высшее (незаконченное высшее) | среднее (среднее специальное) | начальное (профессионально-техническое) | среднее (полное) | основное (неполное среднее) | начальное | | | | | |
| казахи | 231 | 35 | 8 | 30 | 26 | 87 | 17 | 21 | 7 | 3 | | | |
| уйгуры | 170 | 11 | 4 | 13 | 23 | 83 | 13 | 20 | 3 | 1 | | | |
| калмыки | 10 | 2 | - | 3 | 2 | 2 | - | 1 | - | - | | | |
| узбеки | 181 | 13 | 2 | 25 | 20 | 76 | 12 | 28 | 5 | 1 | | | |
| дунгане | 66 | 5 | 1 | 9 | 5 | 35 | 9 | 2 | - | - | | | |
| татары | 173 | 19 | 1 | 22 | 19 | 70 | 20 | 13 | 9 | 2 | | | |
| украинцы | 77 | 11 | 3 | 12 | 13 | 18 | 15 | 2 | 3 | - | | | |
| немцы | 27 | 2 | - | 3 | 3 | 11 | 3 | 4 | 1 | - | | | |
| другие | 76 | 14 | - | 6 | 7 | 33 | 11 | 5 | - | - | | | |
| Ак-Суйский район | | | | | | | | | | | | | |
| Оба пола | 49 411 | 4 559 | 1 325 | 3 876 | 3 128 | 20 309 | 5 707 | 8 243 | 2 264 | 448 | | | |
| в том числе: | | | | | | | | | | | | | |
| кыргызы | 43 250 | 4 027 | 1 190 | 3 236 | 2 470 | 17 956 | 4 945 | 7 466 | 1 960 | 366 | | | |
| русские | 2 541 | 216 | 50 | 328 | 366 | 721 | 392 | 305 | 163 | 54 | | | |
| казахи | 709 | 64 | 11 | 58 | 61 | 256 | 109 | 111 | 39 | 8 | | | |
| уйгуры | 172 | 11 | 4 | 20 | 24 | 67 | 18 | 20 | 8 | 3 | | | |
| калмыки | 2 299 | 177 | 54 | 189 | 165 | 1 179 | 175 | 293 | 67 | 8 | | | |
| узбеки | 96 | 8 | 6 | 11 | 8 | 37 | 9 | 11 | 6 | 4 | | | |
| дунгане | 42 | 10 | 2 | 5 | 3 | 10 | 6 | 4 | 2 | - | | | |
| татары | 123 | 17 | 2 | 11 | 14 | 36 | 16 | 18 | 9 | 1 | | | |
| украинцы | 119 | 15 | 5 | 16 | 11 | 30 | 26 | 9 | 7 | 2 | | | |
| немцы | 12 | 3 | - | - | 1 | 3 | 3 | 2 | - | - | | | |
| другие | 48 | 11 | 1 | 2 | 5 | 14 | 8 | 4 | 3 | 2 | | | |
| Жети-Огузский район | | | | | | | | | | | | | |
| Оба пола | 64 089 | 5 818 | 1 530 | 4 307 | 4 341 | 28 098 | 7 222 | 9 995 | 2 778 | 398 | | | |
| в том числе: | | | | | | | | | | | | | |
| кыргызы | 58 004 | 5 335 | 1 424 | 3 757 | 3 741 | 25 673 | 6 388 | 9 168 | 2 518 | 336 | | | |
| русские | 3 189 | 220 | 58 | 341 | 377 | 1 153 | 512 | 388 | 140 | 24 | | | |
| казахи | 215 | 29 | 4 | 28 | 17 | 87 | 18 | 23 | 9 | 3 | | | |
| уйгуры | 618 | 32 | 11 | 34 | 67 | 251 | 95 | 104 | 24 | 6 | | | |
| калмыки | 75 | 12 | 1 | 8 | 3 | 35 | 5 | 7 | 4 | 2 | | | |
| узбеки | 80 | 4 | 3 | 4 | 9 | 41 | 5 | 7 | 7 | 1 | | | |
| дунгане | 1 529 | 134 | 22 | 95 | 78 | 725 | 152 | 258 | 65 | 23 | | | |

Продолжение табл. 4.5

| | Всё население в возрасте 10 лет и старше | имеющие образование | | | | | | | | | | не имеющие начального образования | из них неграмотные |
|----------------------------|--|---------------------|--|-------------------------------|---|------------------|-----------------------------|--------------|------------------|-----------------------------|-----------|-----------------------------------|--------------------|
| | | профессиональное | | | | | общее | | | | | | |
| | | высшее | неполное высшее (незаконченное высшее) | среднее (среднее специальное) | начальное (профессионально-техническое) | среднее (полное) | основное (неполное среднее) | начальное | среднее (полное) | основное (неполное среднее) | начальное | | |
| татары | 216 | 36 | 2 | 24 | 27 | 83 | 21 | 19 | 4 | 1 | | | |
| украинцы | 85 | 7 | 2 | 4 | 10 | 25 | 20 | 12 | 5 | 1 | | | |
| немцы | 16 | 1 | 1 | 6 | - | 6 | 1 | - | 1 | - | | | |
| другие | 62 | 8 | 2 | 6 | 12 | 19 | 5 | 9 | 1 | 1 | | | |
| Исык-Кульский район | | | | | | | | | | | | | |
| Оба пола | 60 503 | 7 100 | 1 466 | 5 054 | 6 501 | 22 793 | 5 963 | 9 581 | 2 045 | 310 | | | |
| в том числе: | | | | | | | | | | | | | |
| кыргызы | 50 135 | 5 954 | 1 271 | 3 749 | 4 783 | 19 624 | 4 732 | 8 331 | 1 691 | 236 | | | |
| русские | 7 751 | 835 | 128 | 1 050 | 1 349 | 2 306 | 951 | 882 | 250 | 46 | | | |
| казахи | 1 340 | 143 | 29 | 107 | 176 | 447 | 137 | 238 | 63 | 14 | | | |
| уйгуры | 134 | 12 | 1 | 13 | 18 | 53 | 12 | 22 | 3 | 2 | | | |
| калмыки | 36 | 5 | - | 8 | 8 | 11 | 1 | 2 | 1 | - | | | |
| узбеки | 196 | 29 | 9 | 14 | 20 | 70 | 21 | 26 | 7 | 1 | | | |
| дунгане | 52 | 5 | 2 | 5 | 7 | 17 | 6 | 10 | - | - | | | |
| татары | 208 | 33 | 2 | 27 | 37 | 67 | 24 | 12 | 6 | 3 | | | |
| украинцы | 216 | 32 | 5 | 34 | 46 | 60 | 22 | 10 | 7 | 2 | | | |
| немцы | 124 | 8 | 2 | 14 | 22 | 40 | 15 | 12 | 11 | 5 | | | |
| другие | 311 | 44 | 17 | 33 | 35 | 98 | 42 | 36 | 6 | 1 | | | |
| Тонский район | | | | | | | | | | | | | |
| Оба пола | 39 259 | 3 302 | 630 | 2 087 | 1 626 | 20 382 | 3 246 | 6 862 | 1 124 | 188 | | | |
| в том числе: | | | | | | | | | | | | | |
| кыргызы | 38 340 | 3 240 | 616 | 1 964 | 1 557 | 19 922 | 3 146 | 6 797 | 1 098 | 187 | | | |
| русские | 770 | 48 | 10 | 103 | 56 | 382 | 92 | 54 | 25 | 1 | | | |
| казахи | 38 | 6 | 2 | 5 | 3 | 19 | 1 | 2 | - | - | | | |
| уйгуры | 7 | - | - | - | 1 | 5 | 1 | - | - | - | | | |
| калмыки | 10 | 1 | - | 4 | - | 5 | - | - | - | - | | | |
| узбеки | 12 | - | - | 2 | 1 | 6 | 1 | 1 | 1 | - | | | |
| дунгане | 3 | - | - | - | - | 2 | - | 1 | - | - | | | |
| татары | 35 | 4 | - | 2 | 3 | 18 | 2 | 6 | - | - | | | |
| украинцы | 11 | 1 | - | 3 | 1 | 5 | 1 | - | - | - | | | |
| немцы | 1 | - | - | - | - | 1 | - | - | - | - | | | |
| другие | 32 | 2 | 2 | 4 | 4 | 17 | 2 | 1 | - | - | | | |

| | Все население в возрасте 10 лет и старше | имеющие образование | | | | | | | | не имеющие начального общего образования | из них неграмотные |
|----------------------|--|---------------------|--|-------------------------------|---|------------------|-----------------------------|--------------|--------------|--|--------------------|
| | | профессиональное | | | | общее | | | | | |
| | | высшее | неполное высшее (незаконченное высшее) | среднее (среднее специальное) | начальное (профессионально-техническое) | среднее (полное) | основное (неполное среднее) | начальное | | | |
| Тюпский район | 45 371 | 3 461 | 384 | 3 273 | 2 495 | 20 282 | 5 455 | 7 973 | 2 048 | 464 | |
| Оба пола | | | | | | | | | | | |
| в том числе: | | | | | | | | | | | |
| кыргызы | 39 268 | 2 993 | 312 | 2 663 | 2 013 | 17 920 | 4 513 | 7 060 | 1 794 | 413 | |
| русские | 3 212 | 236 | 28 | 348 | 282 | 1 272 | 518 | 424 | 104 | 19 | |
| казахи | 2 002 | 135 | 29 | 162 | 128 | 767 | 295 | 369 | 117 | 22 | |
| уйгуры | 60 | 1 | - | 2 | 7 | 34 | 9 | 5 | 2 | 1 | |
| калмыки | 146 | 14 | 1 | 10 | 14 | 57 | 21 | 25 | 4 | 2 | |
| узбеки | 115 | 15 | 3 | 14 | 7 | 46 | 13 | 12 | 5 | 1 | |
| дунгане | 12 | - | - | 1 | 1 | 5 | 2 | 2 | 1 | - | |
| татары | 81 | 12 | 1 | 3 | 6 | 38 | 7 | 12 | 2 | - | |
| украинцы | 165 | 10 | 2 | 26 | 13 | 50 | 34 | 25 | 5 | - | |
| немцы | 19 | 2 | - | 2 | 3 | 6 | 4 | 2 | - | - | |
| другие | 291 | 43 | 8 | 42 | 21 | 87 | 39 | 37 | 14 | 6 | |

4.6. Распределение населения, получившего высшее профессиональное образование, по отдельным видам приобретенной квалификации и возрасту
(человек)

| | из них специалисты в области | | | | | | | | | | | сельского хозяйства | педагогика | сервиса и туризма | | | |
|-------------------------------|-------------------------------|------------------------------------|---------------|----------------------|--|--------------|-----------------------------------|---------------|---|--|------------|---------------------|--------------|-------------------|------------|--|--|
| | Всего | | | | | | | | | | | | | | | | |
| | экологии и природопользования | экономики, менеджмента, маркетинга | юриспруденции | культуры и искусства | финансов, кредита, бухгалтерского учета и аудита | энергетики | инженерно-технических направлений | строительства | информатики, информационных систем и вычислительной техники | технологий легкой и пищевой промышленности | медицины | | | | | | |
| Иссык-Кульская область | | | | | | | | | | | | | | | | | |
| Все население | 39 234 | 900 | 3 353 | 2 937 | 958 | 4 299 | 659 | 267 | 1 126 | 569 | 593 | 1 774 | 1 607 | 15 769 | 173 | | |
| в возрасте 20 лет и старше | | | | | | | | | | | | | | | | | |
| в том числе в возрасте, лет: | | | | | | | | | | | | | | | | | |
| 20-24 | 3 727 | 129 | 537 | 359 | 103 | 589 | 72 | 27 | 58 | 195 | 43 | 42 | 44 | 1 077 | 48 | | |
| 25-29 | 6 803 | 338 | 871 | 837 | 161 | 972 | 84 | 51 | 88 | 196 | 75 | 71 | 101 | 2 160 | 84 | | |
| 30-34 | 4 556 | 179 | 640 | 600 | 108 | 643 | 61 | 22 | 83 | 65 | 53 | 100 | 68 | 1 436 | 30 | | |
| 35-39 | 3 629 | 63 | 269 | 353 | 87 | 403 | 64 | 19 | 98 | 35 | 53 | 139 | 147 | 1 451 | 8 | | |
| 40-44 | 4 091 | 45 | 222 | 202 | 70 | 375 | 65 | 32 | 144 | 29 | 98 | 230 | 219 | 1 902 | 1 | | |
| 45-49 | 4 878 | 52 | 243 | 216 | 136 | 393 | 90 | 24 | 178 | 22 | 88 | 345 | 293 | 2 300 | 1 | | |
| 50-54 | 3 956 | 40 | 182 | 158 | 105 | 388 | 83 | 26 | 198 | 12 | 62 | 281 | 232 | 1 769 | - | | |
| 55-59 | 3 169 | 24 | 175 | 95 | 88 | 284 | 66 | 26 | 132 | 8 | 53 | 189 | 169 | 1 515 | - | | |
| 60-64 | 1 649 | 18 | 80 | 44 | 45 | 112 | 37 | 18 | 67 | 6 | 40 | 119 | 121 | 751 | 1 | | |
| 65-69 | 1 088 | 5 | 66 | 36 | 29 | 56 | 25 | 8 | 39 | - | 13 | 107 | 92 | 480 | - | | |
| 70 лет и старше | 1 688 | 7 | 68 | 37 | 26 | 84 | 12 | 14 | 41 | 1 | 15 | 151 | 121 | 928 | - | | |
| Городское население | 16 959 | 345 | 1 736 | 1 655 | 445 | 2 266 | 385 | 142 | 581 | 328 | 311 | 425 | 821 | 5 621 | 101 | | |
| в том числе в возрасте, лет: | | | | | | | | | | | | | | | | | |
| 20-24 | 1 549 | 46 | 257 | 182 | 52 | 286 | 35 | 11 | 20 | 105 | 16 | 10 | 26 | 330 | 28 | | |
| 25-29 | 3 045 | 127 | 450 | 447 | 71 | 519 | 37 | 25 | 42 | 111 | 31 | 22 | 53 | 785 | 48 | | |
| 30-34 | 2 245 | 75 | 349 | 354 | 53 | 363 | 32 | 11 | 48 | 42 | 32 | 33 | 46 | 594 | 17 | | |
| 35-39 | 1 834 | 18 | 157 | 215 | 42 | 235 | 38 | 11 | 60 | 20 | 30 | 36 | 93 | 649 | 7 | | |
| 40-44 | 1 863 | 16 | 131 | 118 | 28 | 219 | 45 | 20 | 74 | 22 | 51 | 64 | 129 | 736 | 1 | | |
| 45-49 | 1 919 | 25 | 122 | 125 | 55 | 203 | 61 | 14 | 83 | 8 | 42 | 64 | 136 | 763 | - | | |
| 50-54 | 1 591 | 13 | 81 | 87 | 51 | 208 | 52 | 15 | 112 | 9 | 40 | 74 | 101 | 579 | - | | |
| 55-59 | 1 293 | 12 | 94 | 60 | 49 | 123 | 43 | 13 | 72 | 7 | 30 | 35 | 87 | 531 | - | | |
| 60-64 | 690 | 8 | 39 | 27 | 19 | 45 | 19 | 12 | 34 | 4 | 22 | 25 | 65 | 286 | - | | |
| 65-69 | 402 | 1 | 32 | 22 | 12 | 29 | 15 | 3 | 13 | - | 9 | 25 | 35 | 143 | - | | |
| 70 лет и старше | 528 | 4 | 24 | 18 | 13 | 36 | 8 | 7 | 23 | - | 8 | 37 | 50 | 225 | - | | |

| | Всего | из них специалисты в области | | | | | | | | | | | | | сельского хозяйства | педагоги | медицины | сервиса и туризма |
|------------------------------|---------------|-------------------------------|------------------------------------|---------------|----------------------|--|-------------------|---|--------------|--|---------------------------------|--------------|---------------------|---------------|---------------------|----------|----------|-------------------|
| | | экологии и природопользования | экономики, менеджмента, маркетинга | юриспруденции | культуры и искусства | финансов, кредита, бухгалтерского учета и аудита | электроэнергетики | инженерно-транспортной и телекоммуникаций | строительств | направлений | | | сельского хозяйства | | | | | |
| | | | | | | | | | | информатки, информационных систем и вычислительной техники | легкой и пищевой промышленности | технологии | | | | | | |
| Сельское население | 22 275 | 555 | 1 617 | 1 282 | 513 | 2 033 | 274 | 125 | 545 | 241 | 282 | 1 349 | 786 | 10 148 | 72 | | | |
| в том числе в возрасте, лет: | | | | | | | | | | | | | | | | | | |
| 20-24 | 2 178 | 83 | 280 | 177 | 51 | 303 | 37 | 16 | 38 | 90 | 27 | 32 | 18 | 747 | 20 | | | |
| 25-29 | 3 758 | 211 | 421 | 390 | 90 | 453 | 47 | 26 | 46 | 85 | 44 | 49 | 48 | 1 375 | 36 | | | |
| 30-34 | 2 311 | 104 | 291 | 246 | 55 | 280 | 29 | 11 | 35 | 23 | 21 | 67 | 22 | 842 | 13 | | | |
| 35-39 | 1 795 | 45 | 112 | 138 | 45 | 168 | 26 | 8 | 38 | 15 | 23 | 103 | 54 | 802 | 1 | | | |
| 40-44 | 2 228 | 29 | 91 | 84 | 42 | 156 | 20 | 12 | 70 | 7 | 47 | 166 | 90 | 1 166 | - | | | |
| 45-49 | 2 959 | 27 | 121 | 91 | 81 | 190 | 29 | 10 | 95 | 14 | 46 | 281 | 157 | 1 537 | 1 | | | |
| 50-54 | 2 365 | 27 | 101 | 71 | 54 | 180 | 31 | 11 | 86 | 3 | 22 | 207 | 131 | 1 190 | - | | | |
| 55-59 | 1 876 | 12 | 81 | 35 | 39 | 161 | 23 | 13 | 60 | 1 | 23 | 154 | 82 | 984 | - | | | |
| 60-64 | 959 | 10 | 41 | 17 | 26 | 67 | 18 | 6 | 33 | 2 | 18 | 94 | 56 | 465 | 1 | | | |
| 65-69 | 686 | 4 | 34 | 14 | 17 | 27 | 10 | 5 | 26 | - | 4 | 82 | 57 | 337 | - | | | |
| 70 лет и старше | 1 160 | 3 | 44 | 19 | 13 | 48 | 4 | 7 | 18 | 1 | 7 | 114 | 71 | 703 | - | | | |
| г.Каракол | | | | | | | | | | | | | | | | | | |
| Все население - | 11 139 | 240 | 1 145 | 1 141 | 308 | 1 432 | 236 | 77 | 267 | 263 | 210 | 241 | 509 | 3 908 | 90 | | | |
| городское население | | | | | | | | | | | | | | | | | | |
| в том числе в возрасте, лет: | | | | | | | | | | | | | | | | | | |
| 20-24 | 1 060 | 30 | 172 | 133 | 30 | 187 | 21 | 4 | 6 | 83 | 13 | 5 | 13 | 253 | 26 | | | |
| 25-29 | 2 127 | 99 | 304 | 309 | 51 | 327 | 20 | 8 | 20 | 97 | 26 | 11 | 35 | 596 | 42 | | | |
| 30-34 | 1 540 | 50 | 244 | 243 | 37 | 236 | 20 | 6 | 25 | 31 | 25 | 19 | 34 | 441 | 15 | | | |
| 35-39 | 1 205 | 11 | 108 | 153 | 28 | 159 | 24 | 8 | 37 | 14 | 19 | 20 | 52 | 435 | 6 | | | |
| 40-44 | 1 224 | 12 | 85 | 82 | 21 | 148 | 28 | 17 | 33 | 18 | 35 | 39 | 79 | 495 | 1 | | | |
| 45-49 | 1 176 | 18 | 68 | 84 | 38 | 123 | 38 | 9 | 34 | 4 | 26 | 32 | 81 | 490 | - | | | |
| 50-54 | 940 | 5 | 50 | 58 | 38 | 113 | 24 | 9 | 48 | 6 | 21 | 36 | 65 | 382 | - | | | |
| 55-59 | 790 | 6 | 57 | 40 | 35 | 70 | 29 | 7 | 31 | 6 | 19 | 17 | 54 | 348 | - | | | |
| 60-64 | 454 | 7 | 22 | 15 | 16 | 28 | 15 | 4 | 16 | 4 | 15 | 17 | 40 | 207 | - | | | |
| 65-69 | 266 | - | 20 | 13 | 7 | 19 | 11 | 1 | 7 | - | 6 | 17 | 25 | 101 | - | | | |
| 70 лет и старше | 357 | 2 | 15 | 11 | 7 | 22 | 6 | 4 | 10 | - | 5 | 28 | 31 | 160 | - | | | |

| | Всего | из них специалисты в области | | | | | | | | | | | сель- ского хозяй- ства | медиче- ские | педаго- гики | сервиса и туризма | |
|------------------------------|--------------|---|---|-------------------------|-----------------------------------|---|-----------------------------|--|--------------------|---|--|--|----------------------------------|-----------------|-----------------|-------------------------|--|
| | | экологи и природо- пользо- вания | эконо- мики, менедж- мента, марке- тинга | юрис- пруден- ции | культу- ры и искус- ства | финан-сов, креди-та, бухгал- терского учета и аудита | электро- энерге- тики | инженерно- транспор- та и теле- комму- никаций | строи- тельства | информа- ционных систем и вычисли- тельной техники | | технологии легкой и пищевой промыш- ленности | | | | | |
| | | | | | | | | | | информаци- онных систем и вычисли- тельной техники | технологии легкой и пищевой промыш- ленности | | | | | | |
| г.Балыкчы | | | | | | | | | | | | | | | | | |
| Все население - | 3 855 | 65 | 392 | 348 | 83 | 605 | 105 | 38 | 182 | 42 | 70 | 113 | 207 | 1 116 | 5 | | |
| городское население | | | | | | | | | | | | | | | | | |
| в том числе в возрасте, лет: | | | | | | | | | | | | | | | | | |
| 20-24 | 339 | 13 | 57 | 43 | 13 | 78 | 12 | 4 | 7 | 14 | 3 | 3 | 9 | 50 | 2 | | |
| 25-29 | 636 | 17 | 96 | 99 | 11 | 144 | 12 | 12 | 15 | 9 | 5 | 6 | 11 | 130 | 2 | | |
| 30-34 | 449 | 16 | 61 | 70 | 7 | 85 | 9 | 3 | 16 | 9 | 5 | 8 | 7 | 102 | - | | |
| 35-39 | 410 | 6 | 37 | 36 | 7 | 43 | 8 | 2 | 12 | 3 | 3 | 9 | 28 | 150 | 1 | | |
| 40-44 | 416 | - | 29 | 23 | 2 | 56 | 13 | 1 | 20 | 2 | 11 | 17 | 34 | 152 | - | | |
| 45-49 | 513 | 6 | 40 | 26 | 11 | 57 | 16 | 3 | 29 | 3 | 10 | 22 | 40 | 193 | - | | |
| 50-54 | 437 | 4 | 21 | 16 | 10 | 70 | 22 | 2 | 39 | 2 | 16 | 22 | 25 | 131 | - | | |
| 55-59 | 336 | 3 | 29 | 13 | 11 | 43 | 7 | 1 | 28 | - | 9 | 13 | 22 | 117 | - | | |
| 60-64 | 148 | - | 9 | 9 | 3 | 14 | 3 | 6 | 10 | - | 5 | 5 | 16 | 40 | - | | |
| 65-69 | 82 | - | 6 | 7 | 3 | 7 | 2 | 1 | 4 | - | 1 | 2 | 8 | 22 | - | | |
| 70 лет и старше | 89 | - | 7 | 6 | 5 | 8 | 1 | 3 | 2 | - | 2 | 6 | 7 | 29 | - | | |

| | Всего | из них получившие специальности по отраслевой специализации в области | | | | | | | | | | сервиса и туризма | технологии легкой и пищевой промышленности | культуры и искусства |
|--|---------------|---|---------------|---------------------|---------------------|--------------------------|--|--|-----------------|-------------|------------|-------------------|--|----------------------|
| | | информатики и вычислительной техники | строительства | сельского хозяйства | сельского хозяйства | дорог и телекоммуникаций | экономики, финансов, кредита, бухгалтерского учета | энергетики, электротехники и приборостроения | здравоохранения | образования | 2 234 | | | |
| Сельское население | 17 123 | 27 | 356 | 2 414 | 241 | 4 438 | 603 | 4 235 | 2 234 | 138 | 707 | 509 | | |
| в том числе в возрасте, лет | | | | | | | | | | | | | | |
| 16-19 | 121 | - | - | 10 | 1 | 30 | 18 | 16 | 23 | 5 | 9 | 3 | | |
| 20-24 | 1 397 | 7 | 19 | 70 | 17 | 359 | 60 | 371 | 259 | 12 | 66 | 42 | | |
| 25-29 | 1 363 | 5 | 20 | 70 | 17 | 332 | 53 | 406 | 258 | 12 | 65 | 32 | | |
| 30-34 | 1 688 | - | 18 | 92 | 23 | 514 | 47 | 486 | 253 | 16 | 89 | 43 | | |
| 35-39 | 2 076 | 2 | 38 | 253 | 30 | 528 | 41 | 557 | 320 | 17 | 110 | 47 | | |
| 40-44 | 2 579 | 6 | 63 | 459 | 38 | 683 | 93 | 521 | 299 | 21 | 132 | 63 | | |
| 45-49 | 2 653 | 3 | 80 | 497 | 43 | 652 | 75 | 598 | 277 | 18 | 107 | 88 | | |
| 50-54 | 2 052 | 3 | 48 | 349 | 18 | 617 | 78 | 477 | 185 | 15 | 60 | 65 | | |
| 55-59 | 1 422 | - | 30 | 235 | 26 | 351 | 64 | 367 | 173 | 14 | 25 | 45 | | |
| 60-64 | 696 | - | 14 | 122 | 16 | 152 | 33 | 196 | 46 | 6 | 27 | 27 | | |
| 65-69 | 433 | - | 14 | 89 | 7 | 100 | 25 | 103 | 29 | 1 | 8 | 22 | | |
| 70 лет и старше | 643 | 1 | 12 | 168 | 5 | 120 | 16 | 137 | 112 | 1 | 9 | 32 | | |
| г.Каракол | | | | | | | | | | | | | | |
| Все население - городское население | 6 306 | 29 | 157 | 384 | 100 | 1 334 | 314 | 1 680 | 954 | 65 | 479 | 137 | | |
| в том числе в возрасте, лет | | | | | | | | | | | | | | |
| 16-19 | 53 | 1 | 1 | 2 | - | 9 | 4 | 10 | 6 | 1 | 5 | 4 | | |
| 20-24 | 539 | 7 | 18 | 16 | 7 | 83 | 35 | 140 | 95 | 16 | 56 | 15 | | |
| 25-29 | 579 | 2 | 8 | 17 | 5 | 98 | 41 | 172 | 106 | 10 | 47 | 12 | | |
| 30-34 | 707 | 1 | 8 | 17 | 10 | 160 | 33 | 196 | 140 | 8 | 54 | 13 | | |
| 35-39 | 868 | 4 | 13 | 53 | 10 | 150 | 37 | 267 | 147 | 9 | 65 | 13 | | |
| 40-44 | 791 | 1 | 25 | 59 | 13 | 156 | 25 | 194 | 117 | 5 | 81 | 15 | | |
| 45-49 | 825 | 6 | 31 | 63 | 22 | 211 | 45 | 175 | 100 | 3 | 51 | 23 | | |
| 50-54 | 661 | 3 | 21 | 44 | 11 | 184 | 33 | 153 | 75 | 8 | 46 | 20 | | |
| 55-59 | 529 | 2 | 13 | 48 | 8 | 116 | 31 | 138 | 65 | 3 | 31 | 7 | | |
| 60-64 | 283 | - | 10 | 13 | 5 | 73 | 12 | 93 | 29 | - | 16 | 6 | | |
| 65-69 | 185 | 1 | 6 | 13 | 3 | 44 | 10 | 58 | 14 | 1 | 15 | 6 | | |
| 70 лет и старше | 286 | 1 | 3 | 39 | 6 | 50 | 8 | 84 | 60 | 1 | 12 | 3 | | |

4.8. Распределение населения, получившего начальное профессиональное образование, по отдельным видам приобретенной квалификации и возрасту
(человек)

| | из них получившие рабочие профессии по отраслевой специализации | | | | | | | | | | | |
|-------------------------------|---|-------------------|---|------------------------------------|--|----------------------|---|--------------------|--------------------|-----------------------|------------------------------------|---|
| | Всего | металло-обработки | электротехнического производства и обслуживания | деревообрабатывающего производства | общественного питания и производства пищевой продукции | лесного производства | строительных, монтажных и ремонтных работ | сферы обслуживания | транспорта и связи | легкой промышленности | народного художественного промысла | сельского хозяйства и перерабатывающей промышленности |
| Иссык-Кульская область | | | | | | | | | | | | |
| Все население | 26 786 | 1 951 | 1 006 | 282 | 4 837 | 40 | 1 923 | 4 103 | 8 030 | 2 921 | 85 | 728 |
| в возрасте 16 лет и старше | | | | | | | | | | | | |
| в том числе в возрасте, лет | | | | | | | | | | | | |
| 16-19 | 475 | 57 | 18 | 5 | 79 | 3 | 45 | 53 | 87 | 80 | - | 33 |
| 20-24 | 2 987 | 299 | 160 | 28 | 614 | 5 | 189 | 396 | 535 | 551 | 16 | 86 |
| 25-29 | 2 636 | 220 | 124 | 25 | 571 | 1 | 188 | 313 | 583 | 409 | 17 | 85 |
| 30-34 | 3 003 | 240 | 101 | 42 | 589 | 2 | 233 | 441 | 733 | 412 | 7 | 110 |
| 35-39 | 3 875 | 251 | 90 | 40 | 746 | 3 | 265 | 599 | 1 275 | 380 | 9 | 106 |
| 40-44 | 4 114 | 261 | 142 | 46 | 812 | 5 | 306 | 615 | 1 391 | 322 | 16 | 97 |
| 45-49 | 3 965 | 256 | 157 | 39 | 684 | 6 | 272 | 641 | 1 343 | 307 | 8 | 100 |
| 50-54 | 2 595 | 160 | 92 | 25 | 391 | 7 | 189 | 478 | 927 | 189 | 7 | 40 |
| 55-59 | 1 624 | 110 | 63 | 16 | 189 | 6 | 103 | 309 | 618 | 138 | 3 | 24 |
| 60-64 | 687 | 43 | 24 | 6 | 75 | 1 | 68 | 126 | 249 | 52 | - | 19 |
| 65-69 | 401 | 26 | 19 | 4 | 42 | - | 35 | 53 | 149 | 40 | 2 | 12 |
| 70 лет и старше | 424 | 28 | 16 | 6 | 45 | 1 | 30 | 79 | 140 | 41 | - | 16 |
| Городское население | 10 239 | 1 135 | 583 | 168 | 1 935 | 11 | 1 029 | 1 514 | 2 229 | 1 079 | 21 | 168 |
| в том числе в возрасте, лет | | | | | | | | | | | | |
| 16-19 | 183 | 27 | 14 | 2 | 33 | 1 | 22 | 31 | 15 | 26 | - | 4 |
| 20-24 | 1 310 | 169 | 115 | 20 | 262 | 1 | 112 | 201 | 164 | 188 | 5 | 14 |
| 25-29 | 1 238 | 157 | 88 | 17 | 283 | - | 120 | 167 | 194 | 136 | 1 | 19 |
| 30-34 | 1 191 | 152 | 63 | 23 | 235 | - | 136 | 162 | 229 | 129 | 2 | 18 |
| 35-39 | 1 309 | 137 | 53 | 24 | 250 | 1 | 142 | 203 | 292 | 150 | 1 | 21 |
| 40-44 | 1 400 | 141 | 64 | 27 | 268 | 1 | 157 | 188 | 353 | 128 | 5 | 28 |
| 45-49 | 1 454 | 136 | 72 | 22 | 250 | 1 | 138 | 220 | 403 | 133 | 2 | 27 |
| 50-54 | 938 | 93 | 49 | 11 | 162 | 2 | 86 | 152 | 256 | 78 | 3 | 11 |
| 55-59 | 603 | 68 | 33 | 12 | 98 | 3 | 50 | 92 | 188 | 42 | 1 | 3 |
| 60-64 | 270 | 26 | 12 | 4 | 34 | - | 36 | 47 | 68 | 22 | - | 10 |
| 65-69 | 146 | 11 | 12 | 3 | 26 | - | 13 | 17 | 30 | 20 | 1 | 4 |
| 70 лет и старше | 197 | 18 | 8 | 3 | 34 | 1 | 17 | 34 | 37 | 27 | - | 9 |

| | Всего | из них получившие рабочие профессии по отраслевой специализации | | | | | | | | | | 1 842 | 64 | 560 |
|-----------------------------|---------------|---|--|--|--|--|---|----------------------------|----------------------|-------------------------------|---|------------|----|-----|
| | | металло- обработки | электротех- нического производ- ства и обслужива- ния | дерево- обрабаты- вающего производ- ства | обществен- ного питания и производ- ства пищевой продукции | полиграфи- ческого производ- ства | строитель- ных, монтажных и ремонтно- строитель- ных работ | сферы обслужива- ния | транспорт и связи | легкой промышлен- ности | народного и художествен- ного промысла | | | |
| Сельское население | 16 547 | 816 | 423 | 114 | 2 902 | 29 | 894 | 2 589 | 5 801 | 1 842 | 64 | 560 | | |
| в том числе в возрасте, лет | | | | | | | | | | | | | | |
| 16-19 | 292 | 30 | 4 | 3 | 46 | 2 | 23 | 22 | 72 | 54 | - | 29 | | |
| 20-24 | 1 677 | 130 | 45 | 8 | 352 | 4 | 77 | 195 | 371 | 363 | 11 | 72 | | |
| 25-29 | 1 398 | 63 | 36 | 8 | 288 | 1 | 68 | 146 | 389 | 273 | 16 | 66 | | |
| 30-34 | 1 812 | 88 | 38 | 19 | 354 | 2 | 97 | 279 | 504 | 283 | 5 | 92 | | |
| 35-39 | 2 566 | 114 | 37 | 16 | 496 | 2 | 123 | 396 | 983 | 230 | 8 | 85 | | |
| 40-44 | 2 714 | 120 | 78 | 19 | 544 | 4 | 149 | 427 | 1 038 | 194 | 11 | 69 | | |
| 45-49 | 2 511 | 120 | 85 | 17 | 434 | 5 | 134 | 421 | 940 | 174 | 6 | 73 | | |
| 50-54 | 1 657 | 67 | 43 | 14 | 229 | 5 | 103 | 326 | 671 | 111 | 4 | 29 | | |
| 55-59 | 1 021 | 42 | 30 | 4 | 91 | 3 | 53 | 217 | 430 | 96 | 2 | 21 | | |
| 60-64 | 417 | 17 | 12 | 2 | 41 | 1 | 32 | 79 | 181 | 30 | - | 9 | | |
| 65-69 | 255 | 15 | 7 | 1 | 16 | - | 22 | 36 | 119 | 20 | 1 | 8 | | |
| 70 лет и старше | 227 | 10 | 8 | 3 | 11 | - | 13 | 45 | 103 | 14 | - | 7 | | |
| г.Каракол | | | | | | | | | | | | | | |
| Все население - | 5 667 | 732 | 270 | 79 | 1 057 | 6 | 535 | 772 | 1 307 | 627 | 6 | 103 | | |
| городское население | | | | | | | | | | | | | | |
| в том числе в возрасте, лет | | | | | | | | | | | | | | |
| 16-19 | 87 | 17 | 2 | 1 | 14 | - | 11 | 17 | 9 | 16 | - | - | | |
| 20-24 | 656 | 114 | 39 | 9 | 132 | - | 54 | 93 | 89 | 96 | 2 | 8 | | |
| 25-29 | 677 | 99 | 39 | 11 | 151 | - | 67 | 81 | 114 | 75 | - | 16 | | |
| 30-34 | 670 | 107 | 30 | 11 | 133 | - | 61 | 82 | 143 | 71 | - | 14 | | |
| 35-39 | 742 | 92 | 28 | 13 | 130 | 1 | 73 | 111 | 180 | 85 | - | 16 | | |
| 40-44 | 758 | 94 | 31 | 7 | 150 | 1 | 76 | 96 | 185 | 78 | 1 | 16 | | |
| 45-49 | 812 | 84 | 36 | 10 | 133 | - | 68 | 118 | 234 | 80 | - | 18 | | |
| 50-54 | 532 | 59 | 23 | 4 | 92 | 2 | 54 | 70 | 153 | 47 | 2 | 4 | | |
| 55-59 | 344 | 38 | 18 | 5 | 55 | 1 | 34 | 49 | 113 | 24 | - | 1 | | |
| 60-64 | 168 | 14 | 9 | 4 | 25 | - | 19 | 26 | 47 | 16 | - | 2 | | |
| 65-69 | 89 | 3 | 8 | 2 | 18 | - | 9 | 10 | 16 | 15 | 1 | 2 | | |
| 70 лет и старше | 132 | 11 | 7 | 2 | 24 | 1 | 9 | 19 | 24 | 24 | - | 6 | | |

4.9. Численность обучающихся в возрасте 6 лет и старше по типам образовательных учреждений, полу, возрасту и территории

(человек)

| | Все население в возрасте 6 лет и старше | из них обучающиеся | в том числе по типу образовательного учреждения, в котором обучаются | | | | | |
|---|---|--------------------|--|---|--|--|--|--------------------|
| | | | после-вузовское профессиональное (аспирантура, докторантура) | высшие профессиональные учебные заведения | средние профессиональные учебные заведения | начальные профессиональные учебные заведения | общеобразовательные учреждения всех типов ¹ | иные школы (курсы) |
| Иссык-Кульская область | | | | | | | | |
| Оба пола | 382 501 | 111 808 | 77 | 12 785 | 3 351 | 1 205 | 94 018 | 372 |
| в том числе в возрасте, лет: | | | | | | | | |
| 6 | 8 337 | 961 | - | - | - | - | 961 | - |
| 7-10 | 33 077 | 31 421 | - | - | - | - | 31 421 | - |
| 11-14 | 35 668 | 35 136 | - | - | - | - | 35 011 | 125 |
| 15 | 10 015 | 9 737 | - | - | 24 | 23 | 9 643 | 47 |
| 16 | 10 061 | 9 313 | - | - | 343 | 213 | 8 695 | 62 |
| 17 | 9 505 | 7 721 | - | 297 | 563 | 262 | 6 547 | 52 |
| 18 | 8 358 | 4 407 | - | 1 576 | 801 | 298 | 1 711 | 21 |
| 19 | 8 641 | 3 108 | - | 2 206 | 663 | 195 | 29 | 15 |
| 20-24 | 41 941 | 8 654 | 33 | 7 579 | 846 | 176 | - | 20 |
| 25-29 | 33 537 | 822 | 24 | 699 | 60 | 24 | - | 15 |
| 30-34 | 29 621 | 277 | 9 | 225 | 32 | 3 | - | 8 |
| 35 лет и старше | 153 740 | 251 | 11 | 203 | 19 | 11 | - | 7 |
| Из общей численности - население в возрасте, лет: | | | | | | | | |
| 10 лет и старше | 349 628 | 87 890 | 77 | 12 785 | 3 351 | 1 205 | 70 100 | 372 |
| 15 лет и старше | 305 419 | 44 290 | 77 | 12 785 | 3 351 | 1 205 | 26 625 | 247 |
| 14-28 | 125 443 | 53 134 | 55 | 12 289 | 3 292 | 1 186 | 36 007 | 305 |
| Мужчины | 188 330 | 54 999 | 36 | 5 500 | 1 516 | 758 | 46 981 | 208 |
| в том числе в возрасте, лет: | | | | | | | | |
| 6 | 4 201 | 490 | - | - | - | - | 490 | - |
| 7-10 | 16 593 | 15 712 | - | - | - | - | 15 712 | - |
| 11-14 | 18 224 | 17 918 | - | - | - | - | 17 847 | 71 |
| 15 | 5 013 | 4 841 | - | - | 11 | 14 | 4 783 | 33 |
| 16 | 5 011 | 4 557 | - | - | 187 | 142 | 4 198 | 30 |
| 17 | 4 824 | 3 744 | - | 116 | 296 | 176 | 3 130 | 26 |
| 18 | 4 303 | 2 022 | - | 657 | 339 | 206 | 809 | 11 |
| 19 | 4 531 | 1 276 | - | 856 | 290 | 107 | 12 | 11 |
| 20-24 | 21 400 | 3 794 | 16 | 3 332 | 335 | 97 | - | 14 |
| 25-29 | 17 100 | 411 | 10 | 349 | 37 | 10 | - | 5 |
| 30-34 | 14 948 | 123 | 5 | 101 | 14 | 1 | - | 2 |
| 35 лет и старше | 72 182 | 111 | 5 | 89 | 7 | 5 | - | 5 |
| Из общей численности - население в возрасте, лет: | | | | | | | | |
| 10 лет и старше | 171 873 | 43 096 | 36 | 5 500 | 1 516 | 758 | 35 078 | 208 |
| 15 лет и старше | 149 312 | 20 879 | 36 | 5 500 | 1 516 | 758 | 12 932 | 137 |
| 14-28 | 63 924 | 25 421 | 26 | 5 288 | 1 489 | 750 | 17 697 | 171 |
| Женщины | 194 171 | 56 809 | 41 | 7 285 | 1 835 | 447 | 47 037 | 164 |
| в том числе в возрасте, лет: | | | | | | | | |
| 6 | 4 136 | 471 | - | - | - | - | 471 | - |
| 7-10 | 16 484 | 15 709 | - | - | - | - | 15 709 | - |
| 11-14 | 17 444 | 17 218 | - | - | - | - | 17 164 | 54 |
| 15 | 5 002 | 4 896 | - | - | 13 | 9 | 4 860 | 14 |
| 16 | 5 050 | 4 756 | - | - | 156 | 71 | 4 497 | 32 |
| 17 | 4 681 | 3 977 | - | 181 | 267 | 86 | 3 417 | 26 |
| 18 | 4 055 | 2 385 | - | 919 | 462 | 92 | 902 | 10 |
| 19 | 4 110 | 1 832 | - | 1 350 | 373 | 88 | 17 | 4 |

| | Все население в возрасте 6 лет и старше | из них обучающиеся | в том числе по типу образовательного учреждения, в котором обучаются | | | | | |
|---|---|--------------------|--|---|--|--|---|--------------------|
| | | | после-вузовское профессиональное (аспирантура, докторантура) | высшие профессиональные учебные заведения | средние профессиональные учебные заведения | начальные профессиональные учебные заведения | общеобразовательные учреждения всех типов | иные школы (курсы) |
| 20-24 | 20 541 | 4 860 | 17 | 4 247 | 511 | 79 | - | 6 |
| 25-29 | 16 437 | 411 | 14 | 350 | 23 | 14 | - | 10 |
| 30-34 | 14 673 | 154 | 4 | 124 | 18 | 2 | - | 6 |
| 35 лет и старше | 81 558 | 140 | 6 | 114 | 12 | 6 | - | 2 |
| Из общей численности - население в возрасте, лет: | | | | | | | | |
| 10 лет и старше | 177 755 | 44 794 | 41 | 7 285 | 1 835 | 447 | 35 022 | 164 |
| 15 лет и старше | 156 107 | 23 411 | 41 | 7 285 | 1 835 | 447 | 13 693 | 110 |
| 14-28 | 61 519 | 27 713 | 29 | 7 001 | 1 803 | 436 | 18 310 | 134 |
| г.Каракол | | | | | | | | |
| Оба пола | 58 959 | 19 163 | 30 | 4 903 | 1 282 | 350 | 12 513 | 85 |
| в том числе в возрасте, лет: | | | | | | | | |
| 6 | 1 023 | 103 | - | - | - | - | 103 | - |
| 7-10 | 4 326 | 4 087 | - | - | - | - | 4 087 | - |
| 11-14 | 4 917 | 4 866 | - | - | - | - | 4 837 | 29 |
| 15 | 1 435 | 1 404 | - | - | 13 | 8 | 1 374 | 9 |
| 16 | 1 614 | 1 533 | - | - | 171 | 93 | 1 247 | 22 |
| 17 | 1 413 | 1 208 | - | 160 | 254 | 71 | 713 | 10 |
| 18 | 1 650 | 1 221 | - | 659 | 332 | 75 | 149 | 6 |
| 19 | 1 792 | 1 181 | - | 896 | 231 | 48 | 3 | 3 |
| 20-24 | 7 526 | 3 227 | 11 | 2 906 | 263 | 45 | - | 2 |
| 25-29 | 5 348 | 200 | 9 | 166 | 14 | 7 | - | 4 |
| 30-34 | 4 661 | 81 | 5 | 72 | 3 | 1 | - | - |
| 35 лет и старше | 23 254 | 52 | 5 | 44 | 1 | 2 | - | - |
| Из общей численности - население в возрасте, лет: | | | | | | | | |
| 10 лет и старше | 54 771 | 16 123 | 30 | 4 903 | 1 282 | 350 | 9 473 | 85 |
| 15 лет и старше | 48 693 | 10 107 | 30 | 4 903 | 1 282 | 350 | 3 486 | 56 |
| 14-28 | 21 141 | 11 317 | 19 | 4 761 | 1 275 | 346 | 4 842 | 74 |
| Мужчины | 26 887 | 9 100 | 14 | 1 965 | 550 | 196 | 6 325 | 50 |
| в том числе в возрасте, лет: | | | | | | | | |
| 6 | 486 | 50 | - | - | - | - | 50 | - |
| 7-10 | 2 189 | 2 065 | - | - | - | - | 2 065 | - |
| 11-14 | 2 508 | 2 484 | - | - | - | - | 2 466 | 18 |
| 15 | 714 | 699 | - | - | 5 | 2 | 685 | 7 |
| 16 | 831 | 786 | - | - | 87 | 55 | 636 | 8 |
| 17 | 700 | 595 | - | 59 | 126 | 41 | 360 | 9 |
| 18 | 725 | 501 | - | 265 | 123 | 48 | 61 | 4 |
| 19 | 784 | 434 | - | 312 | 94 | 24 | 2 | 2 |
| 20-24 | 3 387 | 1 326 | 5 | 1 196 | 102 | 22 | - | 1 |
| 25-29 | 2 546 | 106 | 3 | 87 | 12 | 3 | - | 1 |
| 30-34 | 2 129 | 35 | 3 | 30 | 1 | 1 | - | - |
| 35 лет и старше | 9 888 | 19 | 3 | 16 | - | - | - | - |
| Из общей численности - население в возрасте, лет: | | | | | | | | |
| 10 лет и старше | 24 800 | 7 567 | 14 | 1 965 | 550 | 196 | 4 792 | 50 |
| 15 лет и старше | 21 704 | 4 501 | 14 | 1 965 | 550 | 196 | 1 744 | 32 |
| 14-28 | 9 912 | 5 167 | 8 | 1 910 | 546 | 195 | 2 464 | 44 |
| Женщины | 32 072 | 10 063 | 16 | 2 938 | 732 | 154 | 6 188 | 35 |
| в том числе в возрасте, лет: | | | | | | | | |
| 6 | 537 | 53 | - | - | - | - | 53 | - |
| 7-10 | 2 137 | 2 022 | - | - | - | - | 2 022 | - |
| 11-14 | 2 409 | 2 382 | - | - | - | - | 2 371 | 11 |

| | Все население в возрасте 6 лет и старше | из них обучающиеся | в том числе по типу образовательного учреждения, в котором обучаются | | | | | |
|---|---|--------------------|--|---|--|--|---|--------------------|
| | | | после-вузовское профессиональное (аспирантура, докторантура) | высшие профессиональные учебные заведения | средние профессиональные учебные заведения | начальные профессиональные учебные заведения | общеобразовательные учреждения всех типов | иные школы (курсы) |
| 15 | 721 | 705 | - | - | 8 | 6 | 689 | 2 |
| 16 | 783 | 747 | - | - | 84 | 38 | 611 | 14 |
| 17 | 713 | 613 | - | 101 | 128 | 30 | 353 | 1 |
| 18 | 925 | 720 | - | 394 | 209 | 27 | 88 | 2 |
| 19 | 1 008 | 747 | - | 584 | 137 | 24 | 1 | 1 |
| 20-24 | 4 139 | 1 901 | 6 | 1 710 | 161 | 23 | - | 1 |
| 25-29 | 2 802 | 94 | 6 | 79 | 2 | 4 | - | 3 |
| 30-34 | 2 532 | 46 | 2 | 42 | 2 | - | - | - |
| 35 лет и старше | 13 366 | 33 | 2 | 28 | 1 | 2 | - | - |
| Из общей численности - население в возрасте, лет: | | | | | | | | |
| 10 лет и старше | 29 971 | 8 556 | 16 | 2 938 | 732 | 154 | 4 681 | 35 |
| 15 лет и старше | 26 989 | 5 606 | 16 | 2 938 | 732 | 154 | 1 742 | 24 |
| 14-28 | 11 229 | 6 150 | 11 | 2 851 | 729 | 151 | 2 378 | 30 |
| г.Балыкчы | | | | | | | | |
| Оба пола | 38 622 | 8 944 | 10 | 945 | 474 | 146 | 7 319 | 50 |
| в том числе в возрасте, лет: | | | | | | | | |
| 6 | 563 | 69 | - | - | - | - | 69 | - |
| 7-10 | 2 474 | 2 362 | - | - | - | - | 2 362 | - |
| 11-14 | 2 804 | 2 759 | - | - | - | - | 2 736 | 23 |
| 15 | 809 | 778 | - | - | - | 1 | 770 | 7 |
| 16 | 886 | 830 | - | - | 50 | 24 | 752 | 4 |
| 17 | 788 | 611 | - | 15 | 79 | 40 | 472 | 5 |
| 18 | 784 | 359 | - | 82 | 94 | 30 | 151 | 2 |
| 19 | 1 016 | 267 | - | 146 | 87 | 27 | 7 | - |
| 20-24 | 4 827 | 768 | 7 | 594 | 145 | 18 | - | 4 |
| 25-29 | 4 044 | 84 | - | 69 | 9 | 4 | - | 2 |
| 30-34 | 2 961 | 34 | 2 | 27 | 5 | - | - | - |
| 35 лет и старше | 16 666 | 23 | 1 | 12 | 5 | 2 | - | 3 |
| Из общей численности - население в возрасте, лет: | | | | | | | | |
| 10 лет и старше | 36 224 | 7 147 | 10 | 945 | 474 | 146 | 5 522 | 50 |
| 15 лет и старше | 32 781 | 3 754 | 10 | 945 | 474 | 146 | 2 152 | 27 |
| 14-28 | 13 245 | 4 504 | 7 | 906 | 462 | 142 | 2 946 | 41 |
| Мужчины | 18 221 | 4 198 | 6 | 375 | 228 | 96 | 3 461 | 32 |
| в том числе в возрасте, лет: | | | | | | | | |
| 6 | 263 | 32 | - | - | - | - | 32 | - |
| 7-10 | 1 208 | 1 153 | - | - | - | - | 1 153 | - |
| 11-14 | 1 368 | 1 342 | - | - | - | - | 1 327 | 15 |
| 15 | 357 | 337 | - | - | - | 1 | 331 | 5 |
| 16 | 401 | 374 | - | - | 28 | 17 | 327 | 2 |
| 17 | 403 | 311 | - | 7 | 46 | 32 | 224 | 2 |
| 18 | 420 | 171 | - | 34 | 53 | 17 | 65 | 2 |
| 19 | 568 | 111 | - | 53 | 36 | 20 | 2 | - |
| 20-24 | 2 359 | 296 | 4 | 227 | 57 | 6 | - | 2 |
| 25-29 | 2 015 | 42 | - | 32 | 6 | 2 | - | 2 |
| 30-34 | 1 474 | 16 | 1 | 14 | 1 | - | - | - |
| 35 лет и старше | 7 385 | 13 | 1 | 8 | 1 | 1 | - | 2 |
| Из общей численности - население в возрасте, лет: | | | | | | | | |
| 10 лет и старше | 17 054 | 3 313 | 6 | 375 | 228 | 96 | 2 576 | 32 |
| 15 лет и старше | 15 382 | 1 671 | 6 | 375 | 228 | 96 | 949 | 17 |

| | Все население в возрасте 6 лет и старше | из них обучающиеся | в том числе по типу образовательного учреждения, в котором обучаются | | | | | |
|---|---|--------------------|--|---|--|--|---|--------------------|
| | | | после-вузовское профессиональное (аспирантура, докторантура) | высшие профессиональные учебные заведения | средние профессиональные учебные заведения | начальные профессиональные учебные заведения | общеобразовательные учреждения всех типов | иные школы (курсы) |
| 14-28 | 6 517 | 1 995 | 4 | 353 | 224 | 94 | 1 293 | 27 |
| Женщины | 20 401 | 4 746 | 4 | 570 | 246 | 50 | 3 858 | 18 |
| в том числе в возрасте, лет: | | | | | | | | |
| 6 | 300 | 37 | - | - | - | - | 37 | - |
| 7-10 | 1 266 | 1 209 | - | - | - | - | 1 209 | - |
| 11-14 | 1 436 | 1 417 | - | - | - | - | 1 409 | 8 |
| 15 | 452 | 441 | - | - | - | - | 439 | 2 |
| 16 | 485 | 456 | - | - | 22 | 7 | 425 | 2 |
| 17 | 385 | 300 | - | 8 | 33 | 8 | 248 | 3 |
| 18 | 364 | 188 | - | 48 | 41 | 13 | 86 | - |
| 19 | 448 | 156 | - | 93 | 51 | 7 | 5 | - |
| 20-24 | 2 468 | 472 | 3 | 367 | 88 | 12 | - | 2 |
| 25-29 | 2 029 | 42 | - | 37 | 3 | 2 | - | - |
| 30-34 | 1 487 | 18 | 1 | 13 | 4 | - | - | - |
| 35 лет и старше | 9 281 | 10 | - | 4 | 4 | 1 | - | 1 |
| Из общей численности - население в возрасте, лет: | | | | | | | | |
| 10 лет и старше | 19 170 | 3 834 | 4 | 570 | 246 | 50 | 2 946 | 18 |
| 15 лет и старше | 17 399 | 2 083 | 4 | 570 | 246 | 50 | 1 203 | 10 |
| 14-28 | 6 728 | 2 509 | 3 | 553 | 238 | 48 | 1 653 | 14 |
| Ак-Суйский район | | | | | | | | |
| Оба пола | 54 682 | 17 101 | 3 | 1 915 | 435 | 101 | 14 609 | 38 |
| в том числе в возрасте, лет: | | | | | | | | |
| 6 | 1 390 | 160 | - | - | - | - | 160 | - |
| 7-10 | 5 126 | 4 889 | - | - | - | - | 4 889 | - |
| 11-14 | 5 457 | 5 385 | - | - | - | - | 5 369 | 16 |
| 15 | 1 538 | 1 497 | - | - | 1 | 1 | 1 488 | 7 |
| 16 | 1 578 | 1 410 | - | - | 29 | 11 | 1 365 | 5 |
| 17 | 1 484 | 1 203 | - | 60 | 68 | 23 | 1 048 | 4 |
| 18 | 1 265 | 701 | - | 271 | 112 | 28 | 287 | 3 |
| 19 | 1 271 | 476 | - | 343 | 110 | 18 | 3 | 2 |
| 20-24 | 5 886 | 1 227 | 3 | 1 106 | 101 | 16 | - | 1 |
| 25-29 | 4 549 | 82 | - | 74 | 6 | 2 | - | - |
| 30-34 | 4 191 | 44 | - | 37 | 6 | 1 | - | - |
| 35 лет и старше | 20 947 | 27 | - | 24 | 2 | 1 | - | - |
| Из общей численности - население в возрасте, лет: | | | | | | | | |
| 10 лет и старше | 49 411 | 13 290 | 3 | 1 915 | 435 | 101 | 10 798 | 38 |
| 15 лет и старше | 42 709 | 6 667 | 3 | 1 915 | 435 | 101 | 4 191 | 22 |
| 14-28 | 18 196 | 7 996 | 3 | 1 846 | 427 | 99 | 5 593 | 28 |
| Мужчины | 27 546 | 8 482 | 2 | 867 | 153 | 68 | 7 372 | 20 |
| в том числе в возрасте, лет: | | | | | | | | |
| 6 | 696 | 79 | - | - | - | - | 79 | - |
| 7-10 | 2 526 | 2 407 | - | - | - | - | 2 407 | - |
| 11-14 | 2 845 | 2 798 | - | - | - | - | 2 791 | 7 |
| 15 | 793 | 766 | - | - | - | 1 | 759 | 6 |
| 16 | 821 | 709 | - | - | 14 | 8 | 684 | 3 |
| 17 | 752 | 571 | - | 22 | 30 | 17 | 501 | 1 |
| 18 | 647 | 311 | - | 100 | 39 | 21 | 149 | 2 |
| 19 | 691 | 195 | - | 146 | 37 | 10 | 2 | - |
| 20-24 | 3 152 | 583 | 2 | 545 | 26 | 9 | - | 1 |
| 25-29 | 2 353 | 38 | - | 33 | 4 | 1 | - | - |
| 30-34 | 2 164 | 17 | - | 15 | 2 | - | - | - |

| | Все население в возрасте 6 лет и старше | из них обучающиеся | в том числе по типу образовательного учреждения, в котором обучаются | | | | | |
|---|---|--------------------|--|---|--|--|---|--------------|
| | | | после-вузовское профессиональное (аспирантура, докторантура) | высшие профессиональные учебные заведения | средние профессиональные учебные заведения | начальные профессиональные учебные заведения | общеобразовательные учреждения всех типов | иные (курсы) |
| 35 лет и старше | 10 106 | 8 | - | 6 | 1 | 1 | - | - |
| Из общей численности - население в возрасте, лет: | | | | | | | | |
| 10 лет и старше | 24 909 | 6 579 | 2 | 867 | 153 | 68 | 5 469 | 20 |
| 15 лет и старше | 21 479 | 3 198 | 2 | 867 | 153 | 68 | 2 095 | 13 |
| 14-28 | 9 582 | 3 929 | 2 | 845 | 150 | 67 | 2 850 | 15 |
| Женщины | 27 136 | 8 619 | 1 | 1 048 | 282 | 33 | 7 237 | 18 |
| в том числе в возрасте, лет: | | | | | | | | |
| 6 | 694 | 81 | - | - | - | - | 81 | - |
| 7-10 | 2 600 | 2 482 | - | - | - | - | 2 482 | - |
| 11-14 | 2 612 | 2 587 | - | - | - | - | 2 578 | 9 |
| 15 | 745 | 731 | - | - | 1 | - | 729 | 1 |
| 16 | 757 | 701 | - | - | 15 | 3 | 681 | 2 |
| 17 | 732 | 632 | - | 38 | 38 | 6 | 547 | 3 |
| 18 | 618 | 390 | - | 171 | 73 | 7 | 138 | 1 |
| 19 | 580 | 281 | - | 197 | 73 | 8 | 1 | 2 |
| 20-24 | 2 734 | 644 | 1 | 561 | 75 | 7 | - | - |
| 25-29 | 2 196 | 44 | - | 41 | 2 | 1 | - | - |
| 30-34 | 2 027 | 27 | - | 22 | 4 | 1 | - | - |
| 35 лет и старше | 10 841 | 19 | - | 18 | 1 | - | - | - |
| Из общей численности - население в возрасте, лет: | | | | | | | | |
| 10 лет и старше | 24 502 | 6 711 | 1 | 1 048 | 282 | 33 | 5 329 | 18 |
| 15 лет и старше | 21 230 | 3 469 | 1 | 1 048 | 282 | 33 | 2 096 | 9 |
| 14-28 | 8 614 | 4 067 | 1 | 1 001 | 277 | 32 | 2 743 | 13 |
| Жети-Огузский район | | | | | | | | |
| Оба пола | 70 812 | 21 463 | 9 | 1 966 | 533 | 171 | 18 719 | 65 |
| в том числе в возрасте, лет: | | | | | | | | |
| 6 | 1 690 | 220 | - | - | - | - | 220 | - |
| 7-10 | 6 767 | 6 422 | - | - | - | - | 6 422 | - |
| 11-14 | 6 916 | 6 811 | - | - | - | - | 6 803 | 8 |
| 15 | 1 885 | 1 836 | - | - | 3 | 1 | 1 825 | 7 |
| 16 | 1 880 | 1 733 | - | - | 32 | 14 | 1 677 | 10 |
| 17 | 1 843 | 1 502 | - | 22 | 62 | 23 | 1 381 | 14 |
| 18 | 1 605 | 840 | - | 266 | 132 | 53 | 386 | 3 |
| 19 | 1 576 | 515 | - | 358 | 113 | 33 | 5 | 6 |
| 20-24 | 7 806 | 1 391 | 2 | 1 172 | 165 | 42 | - | 10 |
| 25-29 | 6 172 | 138 | 4 | 113 | 16 | 3 | - | 2 |
| 30-34 | 5 517 | 25 | 1 | 13 | 7 | - | - | 4 |
| 35 лет и старше | 27 155 | 30 | 2 | 22 | 3 | 2 | - | 1 |
| Из общей численности - население в возрасте, лет: | | | | | | | | |
| 10 лет и старше | 64 089 | 16 536 | 9 | 1 966 | 533 | 171 | 13 792 | 65 |
| 15 лет и старше | 55 439 | 8 010 | 9 | 1 966 | 533 | 171 | 5 274 | 57 |
| 14-28 | 23 435 | 9 727 | 6 | 1 926 | 521 | 169 | 7 051 | 54 |
| Мужчины | 35 769 | 10 727 | 2 | 882 | 262 | 109 | 9 432 | 40 |
| в том числе в возрасте, лет: | | | | | | | | |
| 6 | 882 | 123 | - | - | - | - | 123 | - |
| 7-10 | 3 422 | 3 235 | - | - | - | - | 3 235 | - |
| 11-14 | 3 550 | 3 496 | - | - | - | - | 3 492 | 4 |
| 15 | 950 | 925 | - | - | 1 | 1 | 919 | 4 |
| 16 | 935 | 850 | - | - | 16 | 8 | 820 | 6 |
| 17 | 944 | 728 | - | 11 | 34 | 17 | 657 | 9 |

| | Все население в возрасте 6 лет и старше | из них обучающиеся | в том числе по типу образовательного учреждения, в котором обучаются | | | | | |
|---|---|--------------------|--|---|--|--|---|--------------------|
| | | | после-вузовское профессиональное (аспирантура, докторантура) | высшие профессиональные учебные заведения | средние профессиональные учебные заведения | начальные профессиональные учебные заведения | общеобразовательные учреждения всех типов | иные школы (курсы) |
| 18 | 827 | 395 | - | 112 | 60 | 39 | 183 | 1 |
| 19 | 815 | 230 | - | 148 | 57 | 17 | 3 | 5 |
| 20-24 | 4 119 | 649 | 1 | 535 | 80 | 25 | - | 8 |
| 25-29 | 3 183 | 68 | 1 | 57 | 10 | - | - | - |
| 30-34 | 2 863 | 10 | - | 5 | 3 | - | - | 2 |
| 35 лет и старше | 13 279 | 18 | - | 14 | 1 | 2 | - | 1 |
| Из общей численности - население в возрасте, лет: | | | | | | | | |
| 10 лет и старше | 32 349 | 8 244 | 2 | 882 | 262 | 109 | 6 949 | 40 |
| 15 лет и старше | 27 915 | 3 873 | 2 | 882 | 262 | 109 | 2 582 | 36 |
| 14-28 | 12 141 | 4 762 | 2 | 863 | 258 | 107 | 3 498 | 34 |
| Женщины | 35 043 | 10 736 | 7 | 1 084 | 271 | 62 | 9 287 | 25 |
| в том числе в возрасте, лет: | | | | | | | | |
| 6 | 808 | 97 | - | - | - | - | 97 | - |
| 7-10 | 3 345 | 3 187 | - | - | - | - | 3 187 | - |
| 11-14 | 3 366 | 3 315 | - | - | - | - | 3 311 | 4 |
| 15 | 935 | 911 | - | - | 2 | - | 906 | 3 |
| 16 | 945 | 883 | - | - | 16 | 6 | 857 | 4 |
| 17 | 899 | 774 | - | 11 | 28 | 6 | 724 | 5 |
| 18 | 778 | 445 | - | 154 | 72 | 14 | 203 | 2 |
| 19 | 761 | 285 | - | 210 | 56 | 16 | 2 | 1 |
| 20-24 | 3 687 | 742 | 1 | 637 | 85 | 17 | - | 2 |
| 25-29 | 2 989 | 70 | 3 | 56 | 6 | 3 | - | 2 |
| 30-34 | 2 654 | 15 | 1 | 8 | 4 | - | - | 2 |
| 35 лет и старше | 13 876 | 12 | 2 | 8 | 2 | - | - | - |
| Из общей численности - население в возрасте, лет: | | | | | | | | |
| 10 лет и старше | 31 740 | 8 292 | 7 | 1 084 | 271 | 62 | 6 843 | 25 |
| 15 лет и старше | 27 524 | 4 137 | 7 | 1 084 | 271 | 62 | 2 692 | 21 |
| 14-28 | 11 294 | 4 965 | 4 | 1 063 | 263 | 62 | 3 553 | 20 |
| Иссык-Кульский район | | | | | | | | |
| Оба пола | 66 094 | 18 270 | 17 | 1 505 | 272 | 223 | 16 200 | 53 |
| в том числе в возрасте, лет: | | | | | | | | |
| 6 | 1 455 | 183 | - | - | - | - | 183 | - |
| 7-10 | 5 646 | 5 390 | - | - | - | - | 5 390 | - |
| 11-14 | 6 230 | 6 111 | - | - | - | - | 6 102 | 9 |
| 15 | 1 695 | 1 641 | - | - | 5 | 9 | 1 620 | 7 |
| 16 | 1 642 | 1 523 | - | - | 28 | 39 | 1 446 | 10 |
| 17 | 1 552 | 1 261 | - | 12 | 54 | 55 | 1 131 | 9 |
| 18 | 1 147 | 548 | - | 123 | 44 | 53 | 323 | 5 |
| 19 | 1 148 | 307 | - | 216 | 53 | 32 | 5 | 1 |
| 20-24 | 6 330 | 1 037 | 7 | 927 | 74 | 27 | - | 2 |
| 25-29 | 5 596 | 162 | 7 | 142 | 3 | 5 | - | 5 |
| 30-34 | 5 279 | 49 | - | 40 | 5 | 1 | - | 3 |
| 35 лет и старше | 28 374 | 58 | 3 | 45 | 6 | 2 | - | 2 |
| Из общей численности - население в возрасте, лет: | | | | | | | | |
| 10 лет и старше | 60 503 | 14 188 | 17 | 1 505 | 272 | 223 | 12 118 | 53 |
| 15 лет и старше | 52 763 | 6 586 | 17 | 1 505 | 272 | 223 | 4 525 | 44 |
| 14-28 | 19 680 | 8 059 | 14 | 1 404 | 261 | 220 | 6 116 | 44 |
| Мужчины | 32 558 | 8 990 | 9 | 697 | 145 | 140 | 7 974 | 25 |
| в том числе в возрасте, лет: | | | | | | | | |
| 6 | 739 | 93 | - | - | - | - | 93 | - |

| | Все население в возрасте 6 лет и старше | из них обучающиеся | в том числе по типу образовательного учреждения, в котором обучаются | | | | | |
|---|---|--------------------|--|---|--|--|---|--------------------|
| | | | после-вузовское профессиональное (аспирантура, докторантура) | высшие профессиональные учебные заведения | средние профессиональные учебные заведения | начальные профессиональные учебные заведения | общеобразовательные учреждения всех типов | иные школы (курсы) |
| 7-10 | 2 781 | 2 654 | - | - | - | - | 2 654 | - |
| 11-14 | 3 148 | 3 076 | - | - | - | - | 3 069 | 7 |
| 15 | 848 | 813 | - | - | 3 | 7 | 799 | 4 |
| 16 | 811 | 736 | - | - | 17 | 30 | 683 | 6 |
| 17 | 766 | 592 | - | 4 | 38 | 32 | 516 | 2 |
| 18 | 649 | 280 | - | 62 | 23 | 35 | 159 | 1 |
| 19 | 653 | 149 | - | 99 | 31 | 17 | 1 | 1 |
| 20-24 | 3 312 | 463 | 2 | 421 | 22 | 17 | - | 1 |
| 25-29 | 2 891 | 78 | 6 | 66 | 2 | 2 | - | 2 |
| 30-34 | 2 669 | 26 | - | 21 | 5 | - | - | - |
| 35 лет и старше | 13 291 | 30 | 1 | 24 | 4 | - | - | 1 |
| Из общей численности - население в возрасте, лет: | | | | | | | | |
| 10 лет и старше | 29 817 | 7 013 | 9 | 697 | 145 | 140 | 5 997 | 25 |
| 15 лет и старше | 25 890 | 3 167 | 9 | 697 | 145 | 140 | 2 158 | 18 |
| 14-28 | 10 197 | 3 885 | 8 | 646 | 136 | 140 | 2 935 | 20 |
| Женщины | 33 536 | 9 280 | 8 | 808 | 127 | 83 | 8 226 | 28 |
| в том числе в возрасте, лет: | | | | | | | | |
| 6 | 716 | 90 | - | - | - | - | 90 | - |
| 7-10 | 2 865 | 2 736 | - | - | - | - | 2 736 | - |
| 11-14 | 3 082 | 3 035 | - | - | - | - | 3 033 | 2 |
| 15 | 847 | 828 | - | - | 2 | 2 | 821 | 3 |
| 16 | 831 | 787 | - | - | 11 | 9 | 763 | 4 |
| 17 | 786 | 669 | - | 8 | 16 | 23 | 615 | 7 |
| 18 | 498 | 268 | - | 61 | 21 | 18 | 164 | 4 |
| 19 | 495 | 158 | - | 117 | 22 | 15 | 4 | - |
| 20-24 | 3 018 | 574 | 5 | 506 | 52 | 10 | - | 1 |
| 25-29 | 2 705 | 84 | 1 | 76 | 1 | 3 | - | 3 |
| 30-34 | 2 610 | 23 | - | 19 | - | 1 | - | 3 |
| 35 лет и старше | 15 083 | 28 | 2 | 21 | 2 | 2 | - | 1 |
| Из общей численности - население в возрасте, лет: | | | | | | | | |
| 10 лет и старше | 30 686 | 7 175 | 8 | 808 | 127 | 83 | 6 121 | 28 |
| 15 лет и старше | 26 873 | 3 419 | 8 | 808 | 127 | 83 | 2 367 | 26 |
| 14-28 | 9 483 | 4 174 | 6 | 758 | 125 | 80 | 3 181 | 24 |
| Тонский район | | | | | | | | |
| Оба пола | 43 046 | 12 761 | 4 | 1 226 | 255 | 148 | 11 097 | 31 |
| в том числе в возрасте, лет: | | | | | | | | |
| 6 | 962 | 93 | - | - | - | - | 93 | - |
| 7-10 | 3 829 | 3 583 | - | - | - | - | 3 583 | - |
| 11-14 | 4 258 | 4 209 | - | - | - | - | 4 189 | 20 |
| 15 | 1 155 | 1 137 | - | - | 1 | 2 | 1 132 | 2 |
| 16 | 1 119 | 1 077 | - | - | 27 | 27 | 1 019 | 4 |
| 17 | 1 106 | 946 | - | 22 | 32 | 36 | 855 | 1 |
| 18 | 923 | 462 | - | 144 | 62 | 33 | 222 | 1 |
| 19 | 916 | 282 | - | 204 | 51 | 22 | 4 | 1 |
| 20-24 | 4 546 | 786 | 2 | 693 | 66 | 25 | - | - |
| 25-29 | 3 578 | 118 | 2 | 103 | 10 | 2 | - | 1 |
| 30-34 | 3 232 | 30 | - | 24 | 5 | - | - | 1 |
| 35 лет и старше | 17 422 | 38 | - | 36 | 1 | 1 | - | - |
| Из общей численности - население в возрасте, лет: | | | | | | | | |

| | Все население в возрасте 6 лет и старше | из них обучающиеся | в том числе по типу образовательного учреждения, в котором обучаются | | | | | |
|---|---|--------------------|--|---|--|--|---|--------------------|
| | | | после-вузовское профессиональное (аспирантура, докторантура) | высшие профессиональные учебные заведения | средние профессиональные учебные заведения | начальные профессиональные учебные заведения | общеобразовательные учреждения всех типов | иные школы (курсы) |
| 10 лет и старше | 39 259 | 10 082 | 4 | 1 226 | 255 | 148 | 8 418 | 31 |
| 15 лет и старше | 33 997 | 4 876 | 4 | 1 226 | 255 | 148 | 3 232 | 11 |
| 14-28 | 13 790 | 5 906 | 3 | 1 158 | 248 | 146 | 4 328 | 23 |
| Мужчины | 21 921 | 6 397 | 1 | 559 | 129 | 101 | 5 591 | 16 |
| в том числе в возрасте, лет: | | | | | | | | |
| 6 | 484 | 42 | - | - | - | - | 42 | - |
| 7-10 | 1 942 | 1 790 | - | - | - | - | 1 790 | - |
| 11-14 | 2 217 | 2 192 | - | - | - | - | 2 180 | 12 |
| 15 | 581 | 567 | - | - | 1 | 2 | 564 | - |
| 16 | 566 | 541 | - | - | 21 | 20 | 498 | 2 |
| 17 | 555 | 460 | - | 11 | 13 | 28 | 408 | - |
| 18 | 521 | 233 | - | 69 | 30 | 26 | 107 | 1 |
| 19 | 484 | 113 | - | 76 | 25 | 9 | 2 | 1 |
| 20-24 | 2 444 | 373 | 1 | 323 | 34 | 15 | - | - |
| 25-29 | 1 895 | 61 | - | 57 | 3 | 1 | - | - |
| 30-34 | 1 699 | 12 | - | 10 | 2 | - | - | - |
| 35 лет и старше | 8 533 | 13 | - | 13 | - | - | - | - |
| Из общей численности - население в возрасте, лет: | | | | | | | | |
| 10 лет и старше | 20 016 | 5 083 | 1 | 559 | 129 | 101 | 4 277 | 16 |
| 15 лет и старше | 17 278 | 2 373 | 1 | 559 | 129 | 101 | 1 579 | 4 |
| 14-28 | 7 248 | 2 908 | 1 | 532 | 126 | 101 | 2 137 | 11 |
| Женщины | 21 125 | 6 364 | 3 | 667 | 126 | 47 | 5 506 | 15 |
| в том числе в возрасте, лет: | | | | | | | | |
| 6 | 478 | 51 | - | - | - | - | 51 | - |
| 7-10 | 1 887 | 1 793 | - | - | - | - | 1 793 | - |
| 11-14 | 2 041 | 2 017 | - | - | - | - | 2 009 | 8 |
| 15 | 574 | 570 | - | - | - | - | 568 | 2 |
| 16 | 553 | 536 | - | - | 6 | 7 | 521 | 2 |
| 17 | 551 | 486 | - | 11 | 19 | 8 | 447 | 1 |
| 18 | 402 | 229 | - | 75 | 32 | 7 | 115 | - |
| 19 | 432 | 169 | - | 128 | 26 | 13 | 2 | - |
| 20-24 | 2 102 | 413 | 1 | 370 | 32 | 10 | - | - |
| 25-29 | 1 683 | 57 | 2 | 46 | 7 | 1 | - | 1 |
| 30-34 | 1 533 | 18 | - | 14 | 3 | - | - | 1 |
| 35 лет и старше | 8 889 | 25 | - | 23 | 1 | 1 | - | - |
| Из общей численности - население в возрасте, лет: | | | | | | | | |
| 10 лет и старше | 19 243 | 4 999 | 3 | 667 | 126 | 47 | 4 141 | 15 |
| 15 лет и старше | 16 719 | 2 503 | 3 | 667 | 126 | 47 | 1 653 | 7 |
| 14-28 | 6 542 | 2 998 | 2 | 626 | 122 | 45 | 2 191 | 12 |
| Тюпский район | | | | | | | | |
| Оба пола | 50 286 | 14 106 | 4 | 325 | 100 | 66 | 13 561 | 50 |
| в том числе в возрасте, лет: | | | | | | | | |
| 6 | 1 254 | 133 | - | - | - | - | 133 | - |
| 7-10 | 4 909 | 4 688 | - | - | - | - | 4 688 | - |
| 11-14 | 5 086 | 4 995 | - | - | - | - | 4 975 | 20 |
| 15 | 1 498 | 1 444 | - | - | 1 | 1 | 1 434 | 8 |
| 16 | 1 342 | 1 207 | - | - | 6 | 5 | 1 189 | 7 |
| 17 | 1 319 | 990 | - | 6 | 14 | 14 | 947 | 9 |
| 18 | 984 | 276 | - | 31 | 25 | 26 | 193 | 1 |
| 19 | 922 | 80 | - | 43 | 18 | 15 | 2 | 2 |
| 20-24 | 5 020 | 218 | 1 | 181 | 32 | 3 | - | 1 |

| | Все население в возрасте 6 лет и старше | из них обучающиеся | в том числе по типу образовательного учреждения, в котором обучаются | | | | | |
|---|---|--------------------|--|---|--|--|---|--------------------|
| | | | после-вузовское профессиональное (аспирантура, докторантура) | высшие профессиональные учебные заведения | средние профессиональные учебные заведения | начальные профессиональные учебные заведения | общеобразовательные учреждения всех типов | иные школы (курсы) |
| 25-29 | 4 250 | 38 | 2 | 32 | 2 | 1 | - | 1 |
| 30-34 | 3 780 | 14 | 1 | 12 | 1 | - | - | - |
| 35 лет и старше | 19 922 | 23 | - | 20 | 1 | 1 | - | 1 |
| Из общей численности - население в возрасте, лет: | | | | | | | | |
| 10 лет и старше | 45 371 | 10 524 | 4 | 325 | 100 | 66 | 9 979 | 50 |
| 15 лет и старше | 39 037 | 4 290 | 4 | 325 | 100 | 66 | 3 765 | 30 |
| 14-28 | 15 956 | 5 625 | 3 | 288 | 98 | 64 | 5 131 | 41 |
| Мужчины | 25 428 | 7 105 | 2 | 155 | 49 | 48 | 6 826 | 25 |
| в том числе в возрасте, лет: | | | | | | | | |
| 6 | 651 | 71 | - | - | - | - | 71 | - |
| 7-10 | 2 525 | 2 408 | - | - | - | - | 2 408 | - |
| 11-14 | 2 588 | 2 530 | - | - | - | - | 2 522 | 8 |
| 15 | 770 | 734 | - | - | 1 | - | 726 | 7 |
| 16 | 646 | 561 | - | - | 4 | 4 | 550 | 3 |
| 17 | 704 | 487 | - | 2 | 9 | 9 | 464 | 3 |
| 18 | 514 | 131 | - | 15 | 11 | 20 | 85 | - |
| 19 | 536 | 44 | - | 22 | 10 | 10 | - | 2 |
| 20-24 | 2 627 | 104 | 1 | 85 | 14 | 3 | - | 1 |
| 25-29 | 2 217 | 18 | - | 17 | - | 1 | - | - |
| 30-34 | 1 950 | 7 | 1 | 6 | - | - | - | - |
| 35 лет и старше | 9 700 | 10 | - | 8 | - | 1 | - | 1 |
| Из общей численности - население в возрасте, лет: | | | | | | | | |
| 10 лет и старше | 22 928 | 5 297 | 2 | 155 | 49 | 48 | 5 018 | 25 |
| 15 лет и старше | 19 664 | 2 096 | 2 | 155 | 49 | 48 | 1 825 | 17 |
| 14-28 | 8 327 | 2 775 | 1 | 139 | 49 | 46 | 2 520 | 20 |
| Женщины | 24 858 | 7 001 | 2 | 170 | 51 | 18 | 6 735 | 25 |
| в том числе в возрасте, лет: | | | | | | | | |
| 6 | 603 | 62 | - | - | - | - | 62 | - |
| 7-10 | 2 384 | 2 280 | - | - | - | - | 2 280 | - |
| 11-14 | 2 498 | 2 465 | - | - | - | - | 2 453 | 12 |
| 15 | 728 | 710 | - | - | - | 1 | 708 | 1 |
| 16 | 696 | 646 | - | - | 2 | 1 | 639 | 4 |
| 17 | 615 | 503 | - | 4 | 5 | 5 | 483 | 6 |
| 18 | 470 | 145 | - | 16 | 14 | 6 | 108 | 1 |
| 19 | 386 | 36 | - | 21 | 8 | 5 | 2 | - |
| 20-24 | 2 393 | 114 | - | 96 | 18 | - | - | - |
| 25-29 | 2 033 | 20 | 2 | 15 | 2 | - | - | 1 |
| 30-34 | 1 830 | 7 | - | 6 | 1 | - | - | - |
| 35 лет и старше | 10 222 | 13 | - | 12 | 1 | - | - | - |
| Из общей численности - население в возрасте, лет: | | | | | | | | |
| 10 лет и старше | 22 443 | 5 227 | 2 | 170 | 51 | 18 | 4 961 | 25 |
| 15 лет и старше | 19 373 | 2 194 | 2 | 170 | 51 | 18 | 1 940 | 13 |
| 14-28 | 7 629 | 2 850 | 2 | 149 | 49 | 18 | 2 611 | 21 |

¹средние общеобразовательные школы, гимназии, лицеи.

4.10. Численность обучающихся в возрасте 6 лет и старше по типам образовательных учреждений, полу, возрасту и территории

(на 1000 населения)

| | обучающиеся население | в том числе по типу образовательного учреждения, в котором обучаются | | | | | |
|---|-----------------------|--|---|--|--|--|--------------------|
| | | после-вузовское профессиональное (аспирантура, докторантура) | высшие профессиональные учебные заведения | средние профессиональные учебные заведения | начальные профессиональные учебные заведения | общеобразовательные учреждения всех типов ¹ | иные школы (курсы) |
| Иссык-Кульская область | | | | | | | |
| Оба пола | 292 | 0,0 | 33 | 9 | 3 | 246 | 1 |
| в том числе в возрасте, лет: | | | | | | | |
| 6 | 115 | - | - | - | - | 115 | - |
| 7-10 | 950 | - | - | - | - | 950 | - |
| 11-14 | 985 | - | - | - | - | 982 | 4 |
| 15 | 972 | - | - | 2 | 2 | 963 | 5 |
| 16 | 926 | - | - | 34 | 21 | 864 | 6 |
| 17 | 812 | - | 31 | 59 | 28 | 689 | 5 |
| 18 | 527 | - | 189 | 96 | 36 | 205 | 3 |
| 19 | 360 | - | 255 | 77 | 23 | 3 | 2 |
| 20-24 | 206 | 1 | 181 | 20 | 4 | - | 0,0 |
| 25-29 | 25 | 1 | 21 | 2 | 1 | - | 0,0 |
| 30-34 | 9 | 0 | 8 | 1 | 0,0 | - | 0,0 |
| 35 лет и старше | 2 | 0,0 | 1 | 0,0 | 0,0 | - | 0,0 |
| Из общей численности - население в возрасте, лет: | | | | | | | |
| 10 лет и старше | 251 | 0,0 | 37 | 10 | 3 | 200 | 1 |
| 15 лет и старше | 145 | 0,0 | 42 | 11 | 4 | 87 | 1 |
| 14-28 | 424 | 0,0 | 98 | 26 | 9 | 287 | 2 |
| Мужчины | 292 | 0,0 | 29 | 8 | 4 | 249 | 1 |
| в том числе в возрасте, лет: | | | | | | | |
| 6 | 117 | - | - | - | - | 117 | - |
| 7-10 | 947 | - | - | - | - | 947 | - |
| 11-14 | 983 | - | - | - | - | 979 | 4 |
| 15 | 966 | - | - | 2 | 3 | 954 | 7 |
| 16 | 909 | - | - | 37 | 28 | 838 | 6 |
| 17 | 776 | - | 24 | 61 | 36 | 649 | 5 |
| 18 | 470 | - | 153 | 79 | 48 | 188 | 3 |
| 19 | 282 | - | 189 | 64 | 24 | 3 | 2 |
| 20-24 | 177 | 1 | 156 | 16 | 5 | - | 1 |
| 25-29 | 24 | 1 | 20 | 2 | 1 | - | 0,0 |
| 30-34 | 8 | 0,0 | 7 | 1 | 0,0 | - | 0,0 |
| 35 лет и старше | 2 | 0,0 | 1 | 0,0 | 0,0 | - | 0,0 |
| Из общей численности - население в возрасте, лет: | | | | | | | |
| 10 лет и старше | 251 | 0,0 | 32 | 9 | 4 | 204 | 1 |
| 15 лет и старше | 140 | 0,0 | 37 | 10 | 5 | 87 | 1 |
| 14-28 | 398 | 0,0 | 83 | 23 | 12 | 277 | 3 |

| | обучаю- щееся население | в том числе по типу образовательного учреждения, в котором обучаются | | | | | |
|--|-------------------------------|--|--|---|--|--|--------------------------|
| | | после- вузовское профессио- нальное (аспиран- тура, докторан- тура) | высшие профес- сиональ- ные учебные заведения | средние профес- сиональ- ные учебные заведения | началь- ные профес- сиональ- ные учебные заведения | общеобра- зователь- ные учрежде- ния всех типов | иные школы (курсы) |
| Женщины | 293 | 0,0 | 38 | 9 | 2 | 242 | 1 |
| в том числе в возрасте, лет: | | | | | | | |
| 6 | 114 | - | - | - | - | 114 | - |
| 7-10 | 953 | - | - | - | - | 953 | - |
| 11-14 | 987 | - | - | - | - | 984 | 3 |
| 15 | 979 | - | - | 3 | 2 | 972 | 3 |
| 16 | 942 | - | - | 31 | 14 | 890 | 6 |
| 17 | 850 | - | 39 | 57 | 18 | 730 | 6 |
| 18 | 588 | - | 227 | 114 | 23 | 222 | 2 |
| 19 | 446 | - | 328 | 91 | 21 | 4 | 1 |
| 20-24 | 237 | 1 | 207 | 25 | 4 | - | 0,0 |
| 25-29 | 25 | 1 | 21 | 1 | 1 | - | 1 |
| 30-34 | 10 | 0,0 | 8 | 1 | 0,0 | - | 0,0 |
| 35 лет и старше | 2 | 0,0 | 1 | 0,0 | 0,0 | - | 0,0 |
| Из общей численности - население в возрасте, лет: | | | | | | | |
| 10 лет и старше | 252 | 0,0 | 41 | 10 | 3 | 197 | 1 |
| 15 лет и старше | 150 | 0,0 | 47 | 12 | 3 | 88 | 1 |
| 14-28 | 450 | 0,0 | 114 | 29 | 7 | 298 | 2 |

¹средние общеобразовательные школы, гимназии, лицеи.

4.11. Численность детей в возрасте 7-15 лет, обучающихся и не обучающихся в образовательных учреждениях, по полу, возрасту и территории

(человек)

| | Городская местность | | | | Сельская местность | | | |
|-------------------------------|---------------------|--|---|---------------------|--------------------|--|---|---------------------|
| | Всего | в том числе | | Процент обучающихся | Всего | в том числе | | Процент обучающихся |
| | | обучающиеся в общеобразовательных школах | не обучающиеся в образовательных учреждениях всех типов | | | обучающиеся в общеобразовательных школах | не обучающиеся в образовательных учреждениях всех типов | |
| Иссык-Кульская область | | | | | | | | |
| Оба пола | 19 440 | 18 867 | 573 | 97,1 | 59 101 | 57 208 | 1 893 | 96,8 |
| в том числе в возрасте, лет: | | | | | | | | |
| 7 | 1 935 | 1 620 | 315 | 83,7 | 6 084 | 5 153 | 931 | 84,7 |
| 8 | 1 956 | 1 919 | 37 | 98,1 | 6 281 | 6 109 | 172 | 97,3 |
| 9 | 1 967 | 1 944 | 23 | 98,8 | 6 313 | 6 212 | 101 | 98,4 |
| 10 | 2 097 | 2 079 | 18 | 99,1 | 6 444 | 6 385 | 59 | 99,1 |
| 11 | 1 971 | 1 957 | 14 | 99,3 | 6 103 | 6 030 | 73 | 98,8 |
| 12 | 2 066 | 2 041 | 25 | 98,8 | 6 570 | 6 487 | 83 | 98,7 |
| 13 | 2 362 | 2 325 | 37 | 98,4 | 6 898 | 6 789 | 109 | 98,4 |
| 14 | 2 524 | 2 489 | 35 | 98,6 | 7 049 | 6 893 | 156 | 97,8 |
| 15 | 2 562 | 2 493 | 69 | 97,3 | 7 359 | 7 150 | 209 | 97,2 |
| Мальчики | 9 664 | 9 360 | 304 | 96,9 | 30 037 | 28 982 | 1 055 | 96,5 |
| в том числе в возрасте, лет: | | | | | | | | |
| 7 | 971 | 811 | 160 | 83,5 | 3 040 | 2 549 | 491 | 83,8 |
| 8 | 935 | 915 | 20 | 97,9 | 3 185 | 3 087 | 98 | 96,9 |
| 9 | 1 014 | 999 | 15 | 98,5 | 3 111 | 3 052 | 59 | 98,1 |
| 10 | 1 055 | 1 044 | 11 | 99,0 | 3 282 | 3 255 | 27 | 99,2 |
| 11 | 1 013 | 1 004 | 9 | 99,1 | 3 131 | 3 096 | 35 | 98,9 |
| 12 | 984 | 975 | 9 | 99,1 | 3 411 | 3 363 | 48 | 98,6 |
| 13 | 1 227 | 1 204 | 23 | 98,1 | 3 505 | 3 440 | 65 | 98,1 |
| 14 | 1 240 | 1 221 | 19 | 98,5 | 3 642 | 3 544 | 98 | 97,3 |
| 15 | 1 225 | 1 187 | 38 | 96,9 | 3 730 | 3 596 | 134 | 96,4 |
| Девочки | 9 776 | 9 507 | 269 | 97,2 | 29 064 | 28 226 | 838 | 97,1 |
| в том числе в возрасте, лет: | | | | | | | | |
| 7 | 964 | 809 | 155 | 83,9 | 3 044 | 2 604 | 440 | 85,5 |
| 8 | 1 021 | 1 004 | 17 | 98,3 | 3 096 | 3 022 | 74 | 97,6 |
| 9 | 953 | 945 | 8 | 99,2 | 3 202 | 3 160 | 42 | 98,7 |
| 10 | 1 042 | 1 035 | 7 | 99,3 | 3 162 | 3 130 | 32 | 99,0 |
| 11 | 958 | 953 | 5 | 99,5 | 2 972 | 2 934 | 38 | 98,7 |
| 12 | 1 082 | 1 066 | 16 | 98,5 | 3 159 | 3 124 | 35 | 98,9 |
| 13 | 1 135 | 1 121 | 14 | 98,8 | 3 393 | 3 349 | 44 | 98,7 |
| 14 | 1 284 | 1 268 | 16 | 98,8 | 3 407 | 3 349 | 58 | 98,3 |
| 15 | 1 337 | 1 306 | 31 | 97,7 | 3 629 | 3 554 | 75 | 97,9 |
| г.Каракол | | | | | | | | |
| Оба пола | 10 619 | 10 298 | 321 | 97,0 | - | - | - | - |
| в том числе в возрасте, лет: | | | | | | | | |
| 7 | 1 052 | 859 | 193 | 81,7 | - | - | - | - |
| 8 | 1 069 | 1 047 | 22 | 97,9 | - | - | - | - |
| 9 | 1 044 | 1 031 | 13 | 98,8 | - | - | - | - |
| 10 | 1 161 | 1 150 | 11 | 99,1 | - | - | - | - |
| 11 | 1 098 | 1 094 | 4 | 99,6 | - | - | - | - |
| 12 | 1 118 | 1 108 | 10 | 99,1 | - | - | - | - |
| 13 | 1 299 | 1 279 | 20 | 98,5 | - | - | - | - |
| 14 | 1 373 | 1 356 | 17 | 98,8 | - | - | - | - |
| 15 | 1 405 | 1 374 | 31 | 97,8 | - | - | - | - |

| | Городская местность | | | | Сельская местность | | | |
|------------------------------|---------------------|--|---|---------------------|--------------------|--|---|---------------------|
| | Всего | в том числе | | Процент обучающихся | Всего | в том числе | | Процент обучающихся |
| | | обучающиеся в общеобразовательных школах | не обучающиеся в образовательных учреждениях всех типов | | | обучающиеся в общеобразовательных школах | не обучающиеся в образовательных учреждениях всех типов | |
| Мальчики | 5 379 | 5 216 | 163 | 97,0 | - | - | - | - |
| в том числе в возрасте, лет: | | | | | | | | |
| 7 | 529 | 431 | 98 | 81,5 | - | - | - | - |
| 8 | 531 | 520 | 11 | 97,9 | - | - | - | - |
| 9 | 541 | 532 | 9 | 98,3 | - | - | - | - |
| 10 | 588 | 582 | 6 | 99,0 | - | - | - | - |
| 11 | 565 | 561 | 4 | 99,3 | - | - | - | - |
| 12 | 522 | 521 | 1 | 99,8 | - | - | - | - |
| 13 | 675 | 664 | 11 | 98,4 | - | - | - | - |
| 14 | 728 | 720 | 8 | 98,9 | - | - | - | - |
| 15 | 700 | 685 | 15 | 97,9 | - | - | - | - |
| Девочки | 5 240 | 5 082 | 158 | 97,0 | - | - | - | - |
| в том числе в возрасте, лет: | | | | | | | | |
| 7 | 523 | 428 | 95 | 81,8 | - | - | - | - |
| 8 | 538 | 527 | 11 | 98,0 | - | - | - | - |
| 9 | 503 | 499 | 4 | 99,2 | - | - | - | - |
| 10 | 573 | 568 | 5 | 99,1 | - | - | - | - |
| 11 | 533 | 533 | - | 100 | - | - | - | - |
| 12 | 596 | 587 | 9 | 98,5 | - | - | - | - |
| 13 | 624 | 615 | 9 | 98,6 | - | - | - | - |
| 14 | 645 | 636 | 9 | 98,6 | - | - | - | - |
| 15 | 705 | 689 | 16 | 97,7 | - | - | - | - |
| г.Балыкчы | | | | | | | | |
| Оба пола | 6 056 | 5 868 | 188 | 96,9 | - | - | - | - |
| в том числе в возрасте, лет: | | | | | | | | |
| 7 | 608 | 521 | 87 | 85,7 | - | - | - | - |
| 8 | 600 | 588 | 12 | 98,0 | - | - | - | - |
| 9 | 627 | 619 | 8 | 98,7 | - | - | - | - |
| 10 | 639 | 634 | 5 | 99,2 | - | - | - | - |
| 11 | 592 | 583 | 9 | 98,5 | - | - | - | - |
| 12 | 639 | 630 | 9 | 98,6 | - | - | - | - |
| 13 | 744 | 729 | 15 | 98,0 | - | - | - | - |
| 14 | 806 | 794 | 12 | 98,5 | - | - | - | - |
| 15 | 801 | 770 | 31 | 96,1 | - | - | - | - |
| Мальчики | 2 912 | 2 811 | 101 | 96,5 | - | - | - | - |
| в том числе в возрасте, лет: | | | | | | | | |
| 7 | 309 | 268 | 41 | 86,7 | - | - | - | - |
| 8 | 269 | 263 | 6 | 97,8 | - | - | - | - |
| 9 | 326 | 322 | 4 | 98,8 | - | - | - | - |
| 10 | 304 | 300 | 4 | 98,7 | - | - | - | - |
| 11 | 306 | 301 | 5 | 98,4 | - | - | - | - |
| 12 | 314 | 309 | 5 | 98,4 | - | - | - | - |
| 13 | 383 | 373 | 10 | 97,4 | - | - | - | - |
| 14 | 350 | 344 | 6 | 98,3 | - | - | - | - |
| 15 | 351 | 331 | 20 | 94,3 | - | - | - | - |

| | Городская местность | | | | Сельская местность | | | |
|------------------------------|---------------------|--|---|---------------------|--------------------|--|---|---------------------|
| | Всего | в том числе | | Процент обучающихся | Всего | в том числе | | Процент обучающихся |
| | | обучающиеся в общеобразовательных школах | не обучающиеся в образовательных учреждениях всех типов | | | обучающиеся в общеобразовательных школах | не обучающиеся в образовательных учреждениях всех типов | |
| Девочки | 3 144 | 3 057 | 87 | 97,2 | - | - | - | - |
| в том числе в возрасте, лет: | | | | | | | | |
| 7 | 299 | 253 | 46 | 84,6 | - | - | - | - |
| 8 | 331 | 325 | 6 | 98,2 | - | - | - | - |
| 9 | 301 | 297 | 4 | 98,7 | - | - | - | - |
| 10 | 335 | 334 | 1 | 99,7 | - | - | - | - |
| 11 | 286 | 282 | 4 | 98,6 | - | - | - | - |
| 12 | 325 | 321 | 4 | 98,8 | - | - | - | - |
| 13 | 361 | 356 | 5 | 98,6 | - | - | - | - |
| 14 | 456 | 450 | 6 | 98,7 | - | - | - | - |
| 15 | 450 | 439 | 11 | 97,6 | - | - | - | - |
| Ак-Суйский район | | | | | | | | |
| Оба пола | 193 | 192 | 1 | 99,5 | 11 903 | 11 554 | 349 | 97,1 |
| в том числе в возрасте, лет: | | | | | | | | |
| 7 | 21 | 20 | 1 | 95,2 | 1 272 | 1 078 | 194 | 84,7 |
| 8 | 17 | 17 | - | 100 | 1 302 | 1 281 | 21 | 98,4 |
| 9 | 24 | 24 | - | 100 | 1 245 | 1 231 | 14 | 98,9 |
| 10 | 23 | 23 | - | 100 | 1 222 | 1 215 | 7 | 99,4 |
| 11 | 21 | 21 | - | 100 | 1 200 | 1 191 | 9 | 99,3 |
| 12 | 21 | 21 | - | 100 | 1 315 | 1 298 | 17 | 98,7 |
| 13 | 21 | 21 | - | 100 | 1 433 | 1 415 | 18 | 98,7 |
| 14 | 22 | 22 | - | 100 | 1 408 | 1 380 | 28 | 98,0 |
| 15 | 23 | 23 | - | 100 | 1 506 | 1 465 | 41 | 97,3 |
| Мальчики | 97 | 96 | 1 | 99,0 | 5 850 | 5 693 | 157 | 97,3 |
| в том числе в возрасте, лет: | | | | | | | | |
| 7 | 13 | 12 | 1 | 92,3 | 627 | 533 | 94 | 85,0 |
| 8 | 8 | 8 | - | 100 | 669 | 655 | 14 | 97,9 |
| 9 | 12 | 12 | - | 100 | 612 | 604 | 8 | 98,7 |
| 10 | 12 | 12 | - | 100 | 573 | 571 | 2 | 99,7 |
| 11 | 8 | 8 | - | 100 | 601 | 597 | 4 | 99,3 |
| 12 | 6 | 6 | - | 100 | 698 | 688 | 10 | 98,6 |
| 13 | 16 | 16 | - | 100 | 732 | 721 | 11 | 98,5 |
| 14 | 11 | 11 | - | 100 | 766 | 744 | 22 | 97,1 |
| 15 | 11 | 11 | - | 100 | 775 | 748 | 27 | 96,5 |
| Девочки | 96 | 96 | - | 100 | 5 850 | 5 693 | 157 | 97,3 |
| в том числе в возрасте, лет: | | | | | | | | |
| 7 | 8 | 8 | - | 100 | 627 | 545 | 100 | 86,9 |
| 8 | 9 | 9 | - | 100 | 669 | 626 | 7 | 93,6 |
| 9 | 12 | 12 | - | 100 | 612 | 627 | 6 | 102,5 |
| 10 | 11 | 11 | - | 100 | 573 | 644 | 5 | 112,4 |
| 11 | 13 | 13 | - | 100 | 601 | 594 | 5 | 98,8 |
| 12 | 15 | 15 | - | 100 | 698 | 610 | 7 | 87,4 |
| 13 | 5 | 5 | - | 100 | 732 | 694 | 7 | 94,8 |
| 14 | 11 | 11 | - | 100 | 766 | 636 | 6 | 83,0 |
| 15 | 12 | 12 | - | 100 | 775 | 717 | 14 | 92,5 |

| | Городская местность | | | | Сельская местность | | | |
|------------------------------|---------------------|--|---|---------------------|--------------------|--|---|---------------------|
| | Всего | в том числе | | Процент обучающихся | Всего | в том числе | | Процент обучающихся |
| | | обучающиеся в общеобразовательных школах | не обучающиеся в образовательных учреждениях всех типов | | | обучающиеся в общеобразовательных школах | не обучающиеся в образовательных учреждениях всех типов | |
| Жети-Огузский район | | | | | | | | |
| Оба пола | - | - | - | - | 15 549 | 15 050 | 499 | 96,8 |
| в том числе в возрасте, лет: | | | | | | | | |
| 7 | - | - | - | - | 1 687 | 1444 | 243 | 85,6 |
| 8 | - | - | - | - | 1 659 | 1607 | 52 | 96,9 |
| 9 | - | - | - | - | 1 687 | 1656 | 31 | 98,2 |
| 10 | - | - | - | - | 1 734 | 1715 | 19 | 98,9 |
| 11 | - | - | - | - | 1 603 | 1583 | 20 | 98,8 |
| 12 | - | - | - | - | 1 738 | 1720 | 18 | 99,0 |
| 13 | - | - | - | - | 1 750 | 1723 | 27 | 98,5 |
| 14 | - | - | - | - | 1 817 | 1777 | 40 | 97,8 |
| 15 | - | - | - | - | 1 874 | 1825 | 49 | 97,4 |
| Мальчики | - | - | - | - | 7 912 | 7 646 | 266 | 96,6 |
| в том числе в возрасте, лет: | | | | | | | | |
| 7 | - | - | - | - | 837 | 707 | 130 | 84,5 |
| 8 | - | - | - | - | 859 | 829 | 30 | 96,5 |
| 9 | - | - | - | - | 842 | 824 | 18 | 97,9 |
| 10 | - | - | - | - | 884 | 875 | 9 | 99,0 |
| 11 | - | - | - | - | 812 | 805 | 7 | 99,1 |
| 12 | - | - | - | - | 910 | 904 | 6 | 99,3 |
| 13 | - | - | - | - | 888 | 867 | 21 | 97,6 |
| 14 | - | - | - | - | 936 | 916 | 20 | 97,9 |
| 15 | - | - | - | - | 944 | 919 | 25 | 97,4 |
| Девочки | - | - | - | - | 7 637 | 7 404 | 233 | 96,9 |
| в том числе в возрасте, лет: | | | | | | | | |
| 7 | - | - | - | - | 850 | 737 | 113 | 86,7 |
| 8 | - | - | - | - | 800 | 778 | 22 | 97,3 |
| 9 | - | - | - | - | 845 | 832 | 13 | 98,5 |
| 10 | - | - | - | - | 850 | 840 | 10 | 98,8 |
| 11 | - | - | - | - | 791 | 778 | 13 | 98,4 |
| 12 | - | - | - | - | 828 | 816 | 12 | 98,6 |
| 13 | - | - | - | - | 862 | 856 | 6 | 99,3 |
| 14 | - | - | - | - | 881 | 861 | 20 | 97,7 |
| 15 | - | - | - | - | 930 | 906 | 24 | 97,4 |
| Иссык-Кульский район | | | | | | | | |
| Оба пола | 1 762 | 1 724 | 38 | 97,8 | 11 779 | 11 388 | 391 | 96,7 |
| в том числе в возрасте, лет: | | | | | | | | |
| 7 | 165 | 145 | 20 | 87,9 | 1 125 | 951 | 174 | 84,5 |
| 8 | 198 | 197 | 1 | 99,5 | 1 163 | 1140 | 23 | 98,0 |
| 9 | 184 | 183 | 1 | 99,5 | 1 301 | 1283 | 18 | 98,6 |
| 10 | 197 | 196 | 1 | 99,5 | 1 313 | 1295 | 18 | 98,6 |
| 11 | 181 | 180 | 1 | 99,4 | 1 275 | 1256 | 19 | 98,5 |
| 12 | 189 | 185 | 4 | 97,9 | 1 337 | 1311 | 26 | 98,1 |
| 13 | 211 | 210 | 1 | 99,5 | 1 398 | 1369 | 29 | 97,9 |
| 14 | 211 | 208 | 3 | 98,6 | 1 419 | 1383 | 36 | 97,5 |
| 15 | 226 | 220 | 6 | 97,3 | 1 448 | 1400 | 48 | 96,7 |

| | Городская местность | | | | Сельская местность | | | |
|------------------------------|---------------------|--|---|---------------------|--------------------|--|---|---------------------|
| | Всего | в том числе | | Процент обучающихся | Всего | в том числе | | Процент обучающихся |
| | | обучающиеся в общеобразовательных школах | не обучающиеся в образовательных учреждениях всех типов | | | обучающиеся в общеобразовательных школах | не обучающиеся в образовательных учреждениях всех типов | |
| Мальчики | 884 | 862 | 22 | 97,5 | 5 872 | 5 660 | 212 | 96,4 |
| в том числе в возрасте, лет: | | | | | | | | |
| 7 | 73 | 61 | 12 | 83,6 | 565 | 483 | 82 | 85,5 |
| 8 | 98 | 97 | 1 | 99,0 | 565 | 552 | 13 | 97,7 |
| 9 | 92 | 91 | 1 | 98,9 | 609 | 600 | 9 | 98,5 |
| 10 | 113 | 113 | - | 100 | 666 | 657 | 9 | 98,6 |
| 11 | 96 | 96 | - | 100 | 649 | 639 | 10 | 98,5 |
| 12 | 88 | 86 | 2 | 97,7 | 695 | 679 | 16 | 97,7 |
| 13 | 106 | 105 | 1 | 99,1 | 703 | 687 | 16 | 97,7 |
| 14 | 101 | 99 | 2 | 98,0 | 703 | 678 | 25 | 96,4 |
| 15 | 117 | 114 | 3 | 97,4 | 717 | 685 | 32 | 95,5 |
| Девочки | 878 | 862 | 16 | 98,2 | 5 907 | 5 728 | 179 | 97,0 |
| в том числе в возрасте, лет: | | | | | | | | |
| 7 | 92 | 84 | 8 | 91,3 | 560 | 468 | 92 | 83,6 |
| 8 | 100 | 100 | - | 100 | 598 | 588 | 10 | 98,3 |
| 9 | 92 | 92 | - | 100 | 692 | 683 | 9 | 98,7 |
| 10 | 84 | 83 | 1 | 98,8 | 647 | 638 | 9 | 98,6 |
| 11 | 85 | 84 | 1 | 98,8 | 626 | 617 | 9 | 98,6 |
| 12 | 101 | 99 | 2 | 98,0 | 642 | 632 | 10 | 98,4 |
| 13 | 105 | 105 | - | 100 | 695 | 682 | 13 | 98,1 |
| 14 | 110 | 109 | 1 | 99,1 | 716 | 705 | 11 | 98,5 |
| 15 | 109 | 106 | 3 | 97,2 | 731 | 715 | 16 | 97,8 |
| Тонский район | | | | | | | | |
| Оба пола | 579 | 562 | 17 | 97,1 | 8 638 | 8 342 | 296 | 96,6 |
| в том числе в возрасте, лет: | | | | | | | | |
| 7 | 58 | 50 | 8 | 86,2 | 855 | 690 | 165 | 80,7 |
| 8 | 50 | 48 | 2 | 96,0 | 896 | 855 | 41 | 95,4 |
| 9 | 57 | 56 | 1 | 98,2 | 909 | 887 | 22 | 97,6 |
| 10 | 49 | 49 | - | 100 | 955 | 948 | 7 | 99,3 |
| 11 | 60 | 60 | - | 100 | 911 | 903 | 8 | 99,1 |
| 12 | 72 | 70 | 2 | 97,2 | 982 | 976 | 6 | 99,4 |
| 13 | 67 | 66 | 1 | 98,5 | 1 034 | 1 018 | 16 | 98,5 |
| 14 | 85 | 82 | 3 | 96,5 | 1 027 | 1 014 | 13 | 98,7 |
| 15 | 81 | 81 | - | 100 | 1 069 | 1 051 | 18 | 98,3 |
| Мальчики | 283 | 271 | 12 | 95,8 | 4 442 | 4 263 | 179 | 96,0 |
| в том числе в возрасте, лет: | | | | | | | | |
| 7 | 34 | 30 | 4 | 88,2 | 435 | 331 | 104 | 76,1 |
| 8 | 18 | 16 | 2 | 88,9 | 417 | 396 | 21 | 95,0 |
| 9 | 29 | 28 | 1 | 96,6 | 488 | 471 | 17 | 96,5 |
| 10 | 25 | 25 | - | 100 | 496 | 493 | 3 | 99,4 |
| 11 | 30 | 30 | - | 100 | 485 | 480 | 5 | 99,0 |
| 12 | 38 | 37 | 1 | 97,4 | 517 | 513 | 4 | 99,2 |
| 13 | 36 | 35 | 1 | 97,2 | 533 | 527 | 6 | 98,9 |
| 14 | 38 | 35 | 3 | 92,1 | 528 | 523 | 5 | 99,1 |
| 15 | 35 | 35 | - | 100 | 543 | 529 | 14 | 97,4 |

| | Городская местность | | | | Сельская местность | | | |
|------------------------------|---------------------|--|---|---------------------|--------------------|--|---|---------------------|
| | Всего | в том числе | | Процент обучающихся | Всего | в том числе | | Процент обучающихся |
| | | обучающиеся в общеобразовательных школах | не обучающиеся в образовательных учреждениях всех типов | | | обучающиеся в общеобразовательных школах | не обучающиеся в образовательных учреждениях всех типов | |
| Девочки | 296 | 291 | 5 | 98,3 | 4 196 | 4 079 | 117 | 97,2 |
| в том числе в возрасте, лет: | | | | | | | | |
| 7 | 24 | 20 | 4 | 83,3 | 420 | 359 | 61 | 85,5 |
| 8 | 32 | 32 | - | 100 | 479 | 459 | 20 | 95,8 |
| 9 | 28 | 28 | - | 100 | 421 | 416 | 5 | 98,8 |
| 10 | 24 | 24 | - | 100 | 459 | 455 | 4 | 99,1 |
| 11 | 30 | 30 | - | 100 | 426 | 423 | 3 | 99,3 |
| 12 | 34 | 33 | 1 | 97,1 | 465 | 463 | 2 | 99,6 |
| 13 | 31 | 31 | - | 100 | 501 | 491 | 10 | 98,0 |
| 14 | 47 | 47 | - | 100 | 499 | 491 | 8 | 98,4 |
| 15 | 46 | 46 | - | 100 | 526 | 522 | 4 | 99,2 |
| Тюпский район | | | | | | | | |
| Оба пола | 231 | 223 | 8 | 96,5 | 11 232 | 10 874 | 358 | 96,8 |
| в том числе в возрасте, лет: | | | | | | | | |
| 7 | 31 | 25 | 6 | 80,6 | 1 145 | 990 | 155 | 86,5 |
| 8 | 22 | 22 | - | 100 | 1 261 | 1 226 | 35 | 97,2 |
| 9 | 31 | 31 | - | 100 | 1 171 | 1 155 | 16 | 98,6 |
| 10 | 28 | 27 | 1 | 96,4 | 1 220 | 1 212 | 8 | 99,3 |
| 11 | 19 | 19 | - | 100 | 1 114 | 1 097 | 17 | 98,5 |
| 12 | 27 | 27 | - | 100 | 1 198 | 1 182 | 16 | 98,7 |
| 13 | 20 | 20 | - | 100 | 1 283 | 1 264 | 19 | 98,5 |
| 14 | 27 | 27 | - | 100 | 1 378 | 1 339 | 39 | 97,2 |
| 15 | 26 | 25 | 1 | 96,2 | 1 462 | 1 409 | 53 | 96,4 |
| Мальчики | 109 | 104 | 5 | 95,4 | 5 758 | 5 552 | 206 | 96,4 |
| в том числе в возрасте, лет: | | | | | | | | |
| 7 | 13 | 9 | 4 | 69,2 | 576 | 495 | 81 | 85,9 |
| 8 | 11 | 11 | - | 100 | 675 | 655 | 20 | 97,0 |
| 9 | 14 | 14 | - | 100 | 560 | 553 | 7 | 98,8 |
| 10 | 13 | 12 | 1 | 92,3 | 663 | 659 | 4 | 99,4 |
| 11 | 8 | 8 | - | 100 | 584 | 575 | 9 | 98,5 |
| 12 | 16 | 16 | - | 100 | 591 | 579 | 12 | 98,0 |
| 13 | 11 | 11 | - | 100 | 649 | 638 | 11 | 98,3 |
| 14 | 12 | 12 | - | 100 | 709 | 683 | 26 | 96,3 |
| 15 | 11 | 11 | - | 100 | 751 | 715 | 36 | 95,2 |
| Девочки | 122 | 119 | 3 | 97,5 | 5 474 | 5 322 | 152 | 97,2 |
| в том числе в возрасте, лет: | | | | | | | | |
| 7 | 18 | 16 | 2 | 88,9 | 569 | 495 | 74 | 87,0 |
| 8 | 11 | 11 | - | 100 | 586 | 571 | 15 | 97,4 |
| 9 | 17 | 17 | - | 100 | 611 | 602 | 9 | 98,5 |
| 10 | 15 | 15 | - | 100 | 557 | 553 | 4 | 99,3 |
| 11 | 11 | 11 | - | 100 | 530 | 522 | 8 | 98,5 |
| 12 | 11 | 11 | - | 100 | 607 | 603 | 4 | 99,3 |
| 13 | 9 | 9 | - | 100 | 634 | 626 | 8 | 98,7 |
| 14 | 15 | 15 | - | 100 | 669 | 656 | 13 | 98,1 |
| 15 | 15 | 14 | 1 | 93,3 | 711 | 694 | 17 | 97,6 |

4.12. Численность детей, посещающих дошкольные учреждения, по территории

(человек)

| | Всего детей в возрасте 0-6 лет | в том числе | | Из общего числа детей, посещающие дошкольные учреждения | в том числе | | Из общего числа детей в возрасте 0-6 лет, посещающие дошкольные учреждения, процентов |
|-------------------------------|--------------------------------------|---------------|---------------|---|--------------|--------------|--|
| | | мальчики | девочки | | мальчики | девочки | |
| Иссык-Кульская область | 64 225 | 32 372 | 31 853 | 5 648 | 2 688 | 2 960 | 8,8 |
| городское население | 15 261 | 7 582 | 7 679 | 3 549 | 1 704 | 1 845 | 23,3 |
| сельское население | 48 964 | 24 790 | 24 174 | 2 099 | 984 | 1 115 | 4,3 |
| г.Каракол | 8 358 | 4 142 | 4 216 | 2 215 | 1 070 | 1 145 | 26,5 |
| городское население | 8 358 | 4 142 | 4 216 | 2 215 | 1 070 | 1 145 | 26,5 |
| сельское население | - | - | - | - | - | - | - |
| г.Балыкчы | 4 816 | 2 418 | 2 398 | 811 | 394 | 417 | 16,8 |
| городское население | 4 816 | 2 418 | 2 398 | 811 | 394 | 417 | 16,8 |
| сельское население | - | - | - | - | - | - | - |
| Ак-Суйский район | 10 394 | 5 245 | 5 149 | 414 | 192 | 222 | 4,0 |
| городское население | 139 | 81 | 58 | 1 | - | 1 | 0,7 |
| сельское население | 10 255 | 5 164 | 5 091 | 413 | 192 | 221 | 4,0 |
| Жети-Огузский район | 12 963 | 6 625 | 6 338 | 365 | 172 | 193 | 2,8 |
| городское население | - | - | - | - | - | - | - |
| сельское население | 12 963 | 6 625 | 6 338 | 365 | 172 | 193 | 2,8 |
| Иссык-Кульский район | 10 894 | 5 567 | 5 327 | 1 193 | 544 | 649 | 11,0 |
| городское население | 1 370 | 658 | 712 | 432 | 200 | 232 | 31,5 |
| сельское население | 9 524 | 4 909 | 4 615 | 761 | 344 | 417 | 8,0 |
| Тонский район | 7 046 | 3 592 | 3 454 | 366 | 177 | 189 | 5,2 |
| городское население | 416 | 206 | 210 | 56 | 26 | 30 | 13,5 |
| сельское население | 6 630 | 3 386 | 3 244 | 310 | 151 | 159 | 4,7 |
| Тюпский район | 9 754 | 4 783 | 4 971 | 284 | 139 | 145 | 2,9 |
| городское население | 162 | 77 | 85 | 34 | 14 | 20 | 21,0 |
| сельское население | 9 592 | 4 706 | 4 886 | 250 | 125 | 125 | 2,6 |

5. Население по состоянию в браке

В разделе представлены данные о состоянии в браке мужчин и женщин в возрасте 15 лет и старше по области в целом и ее районам. Материалы переписи населения соответствуют действующим в стране Семейному кодексу Кыргызской Республики (2003г.) и Закону «Об актах гражданского состояния» (2005г.) Минимальный возраст при вступлении в брак - 18 лет для мужчин и женщин.

Выделены следующие категории **брачного состояния** (вопрос задавался лицам в возрасте 15 лет и старше по фактическому состоянию, без предъявления документов):

- никогда не состоял(а) в браке;
- состоит в зарегистрированном браке;
- состоит в незарегистрированном браке;
- вдовец (вдова);
- разведенный(ная);
- разошедшийся(аяся).

Брак - форма взаимоотношений между мужчиной и женщиной, определяющая их права и обязанности по отношению друг к другу и детям. Если отношения между мужем и женой зарегистрированы в органах записи актов гражданского состояния (ЗАГС), то они являются юридическими, при отсутствии регистрации брак считается незарегистрированным. Как и во многих странах, население может вступать в брак, не достигнув 18-летнего возраста, получив от местных органов власти разрешение на брак по уважительным причинам, а также зачастую без соответствующей регистрации в органах ЗАГС. С целью изучения этого явления в программу переписи населения и жилищного фонда 2009г., как и в программу переписи населения 1999г., введена категория лиц, состоящих в незарегистрированном (консенсуальном) браке.

Вдовец (вдова) - лица, состоявшие в браке, который прекратился вследствие смерти супруги (супруга).

Развод (расторжение брака) - окончательное юридическое прекращение брака при жизни супругов, которое дает сторонам право на вступление в повторный брак. Брак считается расторгнутым лишь после регистрации развода в ЗАГСе.

Разошедшиеся – лица, которые ранее состояли в браке, но в настоящее время не ведут совместное домохозяйство, и развод зарегистрированного брака еще не оформлен органами ЗАГС, а также лица, ранее состоявшие в незарегистрированном браке, но в настоящее время разошедшиеся.

Сведения о состоянии населения в браке, по данным переписи населения и жилищного фонда 2009г., приведены по различным возрастным группам и полу.

5.1. Численность мужчин и женщин в возрасте 15 лет и старше по состоянию в браке, возрастным группам и территориям (человек)

| | Все население в возрасте 15 лет и старше | | в том числе | | | | | | в процентах к общей численности населения соответствующей возрастной группы | | | | | | |
|-------------------------------|--|-----------------------------|-------------------|--------------------|----------------------|---------------|--------------|--------------|---|-------------------|--------------------|----------------------|-------------|-------------|--------------|
| | в браке | никогда не состояли в браке | состоящие в браке | из них | | вдовые | разведенные | разошедшиеся | никогда не состояли в браке | состоящие в браке | из них | | вдовые | разведенные | разошедшиеся |
| | | | | зарегистрированном | незарегистрированном | | | | | | зарегистрированном | незарегистрированном | | | |
| Иссык-Кульская область | | | | | | | | | | | | | | | |
| Все население | 149 312 | 52 498 | 86 008 | 80 239 | 5 769 | 4 016 | 5 213 | 1 577 | 35,2 | 57,6 | 53,7 | 3,9 | 2,7 | 3,5 | 1,0 |
| Мужчины | | | | | | | | | | | | | | | |
| в том числе в возрасте, лет: | | | | | | | | | | | | | | | |
| 15 | 5 013 | 5 013 | - | - | - | - | - | - | 100 | - | - | - | - | - | - |
| 16-17 | 9 835 | 9 804 | 29 | 27 | 2 | - | 2 | - | 99,7 | 0,3 | 0,3 | 0,0 | - | 0,0 | - |
| 18-19 | 8 834 | 8 646 | 178 | 126 | 52 | 2 | 4 | 4 | 97,9 | 2,0 | 1,4 | 0,6 | 0,0 | 0,0 | 0,1 |
| 20-24 | 21 400 | 16 997 | 4 177 | 3 472 | 705 | 14 | 157 | 55 | 79,4 | 19,5 | 16,2 | 3,3 | 0,1 | 0,7 | 0,3 |
| 25-29 | 17 100 | 6 726 | 9 603 | 8 537 | 1 066 | 32 | 540 | 199 | 39,3 | 56,1 | 49,9 | 6,2 | 0,2 | 3,2 | 1,2 |
| 30-34 | 14 948 | 2 452 | 11 216 | 10 228 | 988 | 49 | 934 | 297 | 16,4 | 75,0 | 68,4 | 6,6 | 0,3 | 6,2 | 2,1 |
| 35-39 | 14 456 | 1 181 | 11 985 | 11 143 | 842 | 84 | 922 | 284 | 8,2 | 82,9 | 77,1 | 5,8 | 0,6 | 6,4 | 1,9 |
| 40-44 | 13 509 | 670 | 11 618 | 11 005 | 613 | 142 | 864 | 215 | 5,0 | 86,0 | 81,5 | 4,5 | 1,0 | 6,4 | 1,6 |
| 45-49 | 13 675 | 468 | 12 046 | 11 518 | 528 | 258 | 722 | 181 | 3,4 | 88,1 | 84,2 | 3,9 | 1,9 | 5,3 | 1,3 |
| 50-54 | 10 430 | 259 | 9 113 | 8 758 | 355 | 353 | 540 | 165 | 2,5 | 87,4 | 84,0 | 3,4 | 3,4 | 5,2 | 1,5 |
| 55-59 | 6 975 | 147 | 6 079 | 5 836 | 243 | 362 | 284 | 103 | 2,1 | 87,2 | 83,7 | 3,5 | 5,2 | 4,1 | 1,4 |
| 60-69 | 6 872 | 106 | 5 726 | 5 516 | 210 | 798 | 190 | 52 | 1,5 | 83,3 | 80,3 | 3,0 | 11,6 | 2,8 | 0,8 |
| 70 лет и старше | 6 265 | 29 | 4 238 | 4 073 | 165 | 1 922 | 54 | 22 | 0,5 | 67,6 | 65,0 | 2,6 | 30,7 | 0,9 | 0,3 |
| Женщины | 156 107 | 36 678 | 86 424 | 80 461 | 5 963 | 21 436 | 9 070 | 2 499 | 23,5 | 55,4 | 51,5 | 3,9 | 13,7 | 5,8 | 1,6 |
| в том числе в возрасте, лет: | | | | | | | | | | | | | | | |
| 15 | 5 002 | 4 994 | 8 | - | 8 | - | - | - | 99,8 | 0,2 | - | 0,2 | - | - | - |
| 16-17 | 9 731 | 9 509 | 209 | 123 | 86 | 5 | 5 | 3 | 97,7 | 2,1 | 1,3 | 0,8 | 0,1 | 0,1 | 0,0 |
| 18-19 | 8 165 | 6 649 | 1 399 | 1 050 | 349 | 13 | 48 | 56 | 81,4 | 17,1 | 12,9 | 4,2 | 0,2 | 0,6 | 0,7 |
| 20-24 | 20 541 | 9 600 | 10 031 | 8 654 | 1 377 | 60 | 588 | 262 | 46,7 | 48,8 | 42,1 | 6,7 | 0,3 | 2,9 | 1,3 |
| 25-29 | 16 437 | 3 111 | 11 546 | 10 603 | 943 | 173 | 1 231 | 376 | 18,9 | 70,2 | 64,5 | 5,7 | 1,1 | 7,5 | 2,3 |
| 30-34 | 14 673 | 1 110 | 11 434 | 10 585 | 849 | 357 | 1 404 | 368 | 7,6 | 77,9 | 72,1 | 5,8 | 2,4 | 9,6 | 2,5 |
| 35-39 | 14 366 | 608 | 11 287 | 10 548 | 739 | 694 | 1 406 | 371 | 4,2 | 78,6 | 73,4 | 5,2 | 4,8 | 9,8 | 2,6 |
| 40-44 | 13 748 | 352 | 10 546 | 10 057 | 489 | 1 158 | 1 384 | 308 | 2,6 | 76,7 | 73,2 | 3,5 | 8,4 | 10,1 | 2,2 |
| 45-49 | 14 400 | 289 | 10 679 | 10 237 | 442 | 1 841 | 1 273 | 318 | 2,0 | 74,2 | 71,1 | 3,1 | 12,8 | 8,8 | 2,2 |
| 50-54 | 11 138 | 196 | 7 616 | 7 329 | 287 | 2 305 | 852 | 169 | 1,8 | 68,4 | 65,8 | 2,6 | 20,7 | 7,6 | 1,5 |
| 55-59 | 8 145 | 135 | 4 999 | 4 831 | 168 | 2 415 | 470 | 126 | 1,7 | 61,4 | 59,3 | 2,1 | 29,7 | 5,8 | 1,4 |
| 60-69 | 8 917 | 78 | 4 220 | 4 091 | 129 | 4 220 | 294 | 105 | 0,9 | 47,3 | 45,9 | 1,4 | 47,3 | 3,3 | 1,2 |
| 70 лет и старше | 10 844 | 47 | 2 450 | 2 353 | 97 | 8 195 | 115 | 37 | 0,4 | 22,6 | 21,7 | 0,9 | 75,6 | 1,1 | 0,3 |

| | Все население в возрасте 15 лет и старше | | в том числе | | | | | | в процентах к общей численности населения соответствующей возрастной группы | | | | | | |
|------------------------------|--|--------------------|--------------------|----------------------|--------------|--------------|-----------------------------|--------------------|---|----------------------|-------------|--------------|-------------|--------------|------------|
| | никогда не состояли в браке | состоявшие в браке | из них | | вдовые | разошедшиеся | никогда не состояли в браке | состоявшие в браке | из них | | вдовые | разошедшиеся | разведенные | разошедшиеся | |
| | | | зарегистрированном | незарегистрированном | | | | | зарегистрированном | незарегистрированном | | | | | |
| Городское население | 42 904 | 15 141 | 24 151 | 22 092 | 2 059 | 1 089 | 1 806 | 717 | 35,3 | 56,3 | 51,5 | 4,8 | 2,5 | 4,2 | 1,7 |
| Мужчины | | | | | | | | | | | | | | | |
| в том числе в возрасте, лет: | | | | | | | | | | | | | | | |
| 15 | 1 247 | 1 247 | - | - | - | - | - | - | 100 | 0,2 | 0,2 | 0,0 | - | - | - |
| 16-17 | 2 657 | 2 652 | 5 | 4 | 1 | - | - | - | 99,8 | 1,8 | 1,3 | 0,5 | - | - | - |
| 18-19 | 2 745 | 2 692 | 51 | 36 | 15 | 2 | - | - | 98,1 | 19,8 | 16,3 | 3,5 | 0,1 | - | - |
| 20-24 | 6 498 | 5 128 | 1 284 | 1 056 | 228 | 5 | 57 | 24 | 78,9 | 54,0 | 47,3 | 6,7 | 0,0 | 0,9 | 0,4 |
| 25-29 | 5 189 | 2 042 | 2 806 | 2 456 | 350 | 8 | 232 | 101 | 39,4 | 71,4 | 63,7 | 7,7 | 0,2 | 4,5 | 1,9 |
| 30-34 | 4 197 | 703 | 2 997 | 2 675 | 322 | 8 | 343 | 146 | 16,8 | 80,8 | 72,5 | 8,3 | 0,1 | 8,2 | 3,5 |
| 35-39 | 3 842 | 284 | 3 104 | 2 786 | 318 | 32 | 300 | 122 | 7,4 | 84,4 | 78,2 | 6,2 | 0,8 | 7,8 | 3,2 |
| 40-44 | 3 660 | 170 | 3 089 | 2 862 | 227 | 50 | 260 | 91 | 4,6 | 87,6 | 82,4 | 5,2 | 1,4 | 7,1 | 2,5 |
| 45-49 | 3 987 | 105 | 3 492 | 3 285 | 207 | 93 | 229 | 68 | 2,6 | 86,6 | 82,0 | 4,6 | 2,3 | 5,7 | 1,8 |
| 50-54 | 3 251 | 53 | 2 815 | 2 665 | 150 | 113 | 182 | 88 | 1,6 | 85,4 | 80,5 | 4,9 | 3,5 | 5,6 | 2,7 |
| 55-59 | 2 229 | 38 | 1 903 | 1 794 | 109 | 125 | 116 | 47 | 1,7 | 82,2 | 78,4 | 3,8 | 5,6 | 5,2 | 2,1 |
| 60-69 | 1 962 | 19 | 1 613 | 1 538 | 75 | 243 | 66 | 21 | 1,0 | 68,9 | 64,9 | 4,0 | 12,4 | 3,4 | 1,0 |
| 70 лет и старше | 1 440 | 8 | 992 | 935 | 57 | 410 | 21 | 9 | 0,6 | 47,9 | 43,6 | 4,3 | 28,5 | 1,5 | 0,5 |
| Женщины | 50 894 | 13 524 | 24 376 | 22 208 | 2 168 | 6 710 | 4 975 | 1 309 | 26,6 | 47,9 | 43,6 | 4,3 | 13,2 | 9,8 | 2,5 |
| в том числе в возрасте, лет: | | | | | | | | | | | | | | | |
| 15 | 1 357 | 1 353 | 4 | - | 4 | - | - | - | 99,7 | 0,3 | - | 0,3 | - | - | - |
| 16-17 | 2 702 | 2 664 | 31 | 15 | 16 | 2 | 2 | 3 | 98,6 | 1,1 | 0,5 | 0,6 | 0,1 | 0,1 | 0,1 |
| 18-19 | 2 990 | 2 617 | 330 | 237 | 93 | 7 | 18 | 18 | 87,5 | 11,0 | 7,9 | 3,1 | 0,3 | 0,6 | 0,6 |
| 20-24 | 7 292 | 4 267 | 2 652 | 2 238 | 414 | 17 | 244 | 112 | 58,5 | 36,4 | 30,7 | 5,7 | 0,3 | 3,3 | 1,5 |
| 25-29 | 5 489 | 1 435 | 3 156 | 2 819 | 337 | 57 | 662 | 179 | 26,1 | 57,5 | 51,4 | 6,1 | 1,0 | 12,1 | 3,3 |
| 30-34 | 4 597 | 486 | 3 058 | 2 748 | 310 | 106 | 754 | 193 | 10,6 | 66,5 | 59,8 | 6,7 | 2,3 | 16,4 | 4,2 |
| 35-39 | 4 636 | 254 | 3 154 | 2 829 | 325 | 234 | 773 | 221 | 5,5 | 68,0 | 61,0 | 7,0 | 5,0 | 16,7 | 4,8 |
| 40-44 | 4 532 | 131 | 3 021 | 2 818 | 203 | 413 | 793 | 174 | 2,9 | 66,7 | 62,2 | 4,5 | 9,1 | 17,5 | 3,8 |
| 45-49 | 4 922 | 111 | 3 286 | 3 113 | 173 | 653 | 702 | 170 | 2,2 | 66,7 | 63,2 | 3,5 | 13,3 | 14,3 | 3,5 |
| 50-54 | 3 833 | 95 | 2 350 | 2 227 | 123 | 801 | 492 | 95 | 2,5 | 61,3 | 58,1 | 3,2 | 20,9 | 12,8 | 2,5 |
| 55-59 | 2 801 | 61 | 1 516 | 1 444 | 72 | 867 | 289 | 68 | 2,2 | 54,1 | 51,6 | 2,5 | 31,0 | 10,3 | 2,4 |
| 60-69 | 2 836 | 36 | 1 187 | 1 130 | 57 | 1 376 | 185 | 52 | 1,3 | 41,9 | 39,8 | 2,1 | 48,5 | 6,5 | 1,8 |
| 70 лет и старше | 2 907 | 14 | 631 | 590 | 41 | 2 177 | 61 | 24 | 0,5 | 21,7 | 20,3 | 1,4 | 74,9 | 2,1 | 0,8 |

| | Все население в возрасте 15 лет и старше | в том числе | | | | | | | | | | в процентах к общей численности населения соответствующей возрастной группы | | | | | |
|------------------------------|--|-----------------------------|--------------------|--------------------|----------------------|---------------|--------------|--------------|-----------------------------|--------------------|--------------------|---|------------|-------------|--------------|------------|--|
| | | никогда не состояли в браке | состоявшие в браке | из них | | вдовые | разведенные | разошедшиеся | никогда не состояли в браке | состоявшие в браке | из них | | вдовые | разведенные | разошедшиеся | | |
| | | | | зарегистрированном | незарегистрированном | | | | | | зарегистрированном | незарегистрированном | | | | | |
| Сельское население | | | | | | | | | | | | | | | | | |
| Мужчины | | 106 408 | 37 357 | 61 857 | 58 147 | 3 710 | 2 927 | 3 407 | 860 | 35,1 | 58,1 | 54,6 | 3,5 | 2,8 | 3,2 | 0,8 | |
| в том числе в возрасте, лет: | | | | | | | | | | | | | | | | | |
| 15 | 3 766 | 3 766 | - | - | - | - | - | - | - | 100 | - | - | - | - | - | - | |
| 16-17 | 7 178 | 7 152 | 24 | 23 | 1 | - | - | 2 | - | 99,6 | 0,3 | 0,0 | 0,0 | - | 0,1 | - | |
| 18-19 | 6 089 | 5 954 | 127 | 90 | 37 | - | - | 4 | 4 | 97,8 | 2,1 | 1,5 | 0,6 | - | 0,1 | 0,0 | |
| 20-24 | 14 902 | 11 869 | 2 893 | 2 416 | 477 | 9 | 100 | 31 | 31 | 79,6 | 19,4 | 16,2 | 3,2 | 0,1 | 0,7 | 0,2 | |
| 25-29 | 11 911 | 4 684 | 6 797 | 6 081 | 716 | 24 | 308 | 98 | 98 | 39,3 | 57,1 | 51,1 | 6,0 | 0,2 | 2,6 | 0,8 | |
| 30-34 | 10 751 | 1 749 | 8 219 | 7 553 | 666 | 41 | 591 | 151 | 151 | 16,3 | 76,4 | 70,3 | 6,1 | 0,4 | 5,5 | 1,4 | |
| 35-39 | 10 614 | 897 | 8 881 | 8 357 | 524 | 52 | 622 | 162 | 162 | 8,5 | 83,6 | 78,7 | 4,9 | 0,5 | 5,9 | 1,5 | |
| 40-44 | 9 849 | 500 | 8 529 | 8 143 | 386 | 92 | 604 | 124 | 124 | 5,1 | 86,6 | 82,7 | 3,9 | 0,9 | 6,1 | 1,3 | |
| 45-49 | 9 688 | 363 | 8 554 | 8 233 | 321 | 165 | 493 | 113 | 113 | 3,7 | 88,3 | 85,0 | 3,3 | 1,7 | 5,1 | 1,2 | |
| 50-54 | 7 179 | 206 | 6 298 | 6 093 | 205 | 240 | 358 | 77 | 77 | 2,9 | 87,7 | 84,9 | 2,8 | 3,3 | 5,0 | 1,1 | |
| 55-59 | 4 746 | 109 | 4 176 | 4 042 | 134 | 237 | 168 | 56 | 56 | 2,3 | 88,0 | 85,2 | 2,8 | 5,0 | 3,5 | 1,2 | |
| 60-69 | 4 910 | 87 | 4 113 | 3 978 | 135 | 555 | 124 | 31 | 31 | 1,8 | 83,8 | 81,0 | 2,8 | 11,3 | 2,5 | 0,6 | |
| 70 лет и старше | 4 825 | 21 | 3 246 | 3 138 | 108 | 1 512 | 33 | 13 | 13 | 0,4 | 67,3 | 65,0 | 2,3 | 31,3 | 0,7 | 0,3 | |
| Женщины | 105 213 | 23 154 | 62 048 | 58 253 | 3 795 | 14 726 | 4 095 | 1 190 | 1 190 | 22,0 | 59,0 | 55,4 | 3,6 | 14,0 | 3,9 | 1,1 | |
| в том числе в возрасте, лет: | | | | | | | | | | | | | | | | | |
| 15 | 3 645 | 3 641 | 4 | - | 4 | - | - | - | - | 99,9 | 0,1 | - | 0,1 | - | - | - | |
| 16-17 | 7 029 | 6 845 | 178 | 108 | 70 | 3 | 3 | 3 | - | 97,4 | 2,5 | 1,5 | 1,0 | 0,1 | 0,0 | - | |
| 18-19 | 5 175 | 4 032 | 1 069 | 813 | 256 | 6 | 30 | 38 | 38 | 77,9 | 20,7 | 15,7 | 5,0 | 0,1 | 0,6 | 0,7 | |
| 20-24 | 13 249 | 5 333 | 7 379 | 6 416 | 963 | 43 | 344 | 150 | 150 | 40,3 | 55,7 | 48,4 | 7,3 | 0,3 | 2,6 | 1,1 | |
| 25-29 | 10 948 | 1 676 | 8 390 | 7 784 | 606 | 116 | 569 | 197 | 197 | 15,3 | 76,6 | 71,1 | 5,5 | 1,1 | 5,2 | 1,8 | |
| 30-34 | 10 076 | 624 | 8 376 | 7 837 | 539 | 251 | 650 | 175 | 175 | 6,2 | 83,1 | 77,8 | 5,3 | 2,5 | 6,5 | 1,7 | |
| 35-39 | 9 730 | 354 | 8 133 | 7 719 | 414 | 460 | 633 | 150 | 150 | 3,6 | 83,6 | 79,3 | 4,3 | 4,7 | 6,5 | 1,6 | |
| 40-44 | 9 216 | 221 | 7 525 | 7 239 | 286 | 745 | 591 | 134 | 134 | 2,4 | 81,6 | 78,5 | 3,1 | 8,1 | 6,4 | 1,5 | |
| 45-49 | 9 478 | 178 | 7 393 | 7 124 | 269 | 1 188 | 571 | 148 | 148 | 1,9 | 78,0 | 75,2 | 2,8 | 12,5 | 6,0 | 1,6 | |
| 50-54 | 7 305 | 101 | 5 266 | 5 102 | 164 | 1 504 | 360 | 74 | 74 | 1,4 | 72,1 | 69,8 | 2,3 | 20,6 | 4,9 | 1,0 | |
| 55-59 | 5 344 | 74 | 3 483 | 3 387 | 96 | 1 548 | 181 | 58 | 58 | 1,4 | 65,2 | 63,4 | 1,8 | 29,0 | 3,4 | 1,0 | |
| 60-69 | 6 081 | 42 | 3 033 | 2 961 | 72 | 2 844 | 109 | 53 | 53 | 0,7 | 49,9 | 48,7 | 1,2 | 46,8 | 1,8 | 0,8 | |
| 70 лет и старше | 7 937 | 33 | 1 819 | 1 763 | 56 | 6 018 | 54 | 13 | 13 | 0,4 | 22,9 | 22,2 | 0,7 | 75,8 | 0,7 | 0,2 | |

| | Все население в возрасте 15 лет и старше | | в том числе | | | | | | | в процентах к общей численности населения соответствующей возрастной группы | | | | | | | | |
|------------------------------|--|--------------|---------------|--------------|--------------|--------------|--------------|-----------------------------|-------------------|---|----------------------|-------------------|-----------------------------|------------|-------------|------------|------------|--------------|
| | 7 780 | 12 317 | 11 276 | 1 041 | 571 | 779 | разошедшиеся | никогда не состояли в браке | состоящие в браке | из них | | состоящие в браке | никогда не состояли в браке | 56,8 | 4,8 | 2,6 | 3,6 | разошедшиеся |
| | | | | | | | | | | зарегистрированном | незарегистрированном | | | | | | | |
| г. Каракол | 21 704 | 7 780 | 11 276 | 1 041 | 571 | 779 | 257 | 35,8 | 56,8 | 4,8 | 2,6 | 3,6 | 1,2 | | | | | |
| Все население Мужчины | | | | | | | | | | | | | | | | | | |
| в том числе в возрасте, лет: | | | | | | | | | | | | | | | | | | |
| 15 | 714 | 714 | - | - | - | - | - | 100 | - | - | - | - | - | - | - | - | - | - |
| 16-17 | 1 531 | 1 528 | 2 | 1 | - | - | - | 99,8 | 0,2 | 0,1 | - | - | - | 0,1 | - | - | - | - |
| 18-19 | 1 509 | 1 481 | 19 | 8 | 1 | - | - | 98,1 | 1,8 | 1,3 | 0,5 | - | - | 0,5 | - | - | - | - |
| 20-24 | 3 387 | 2 626 | 600 | 127 | 4 | 23 | 7 | 77,5 | 21,5 | 17,7 | 3,8 | 0,1 | 0,7 | 3,8 | 0,1 | 0,7 | 0,2 | 0,2 |
| 25-29 | 2 546 | 845 | 1 408 | 164 | 3 | 98 | 28 | 33,2 | 61,7 | 55,3 | 6,4 | 0,2 | 3,8 | 6,4 | 0,2 | 3,8 | 1,1 | 1,1 |
| 30-34 | 2 129 | 304 | 1 475 | 171 | 5 | 125 | 49 | 14,3 | 77,3 | 69,3 | 8,0 | 0,2 | 5,9 | 8,0 | 0,2 | 5,9 | 2,3 | 2,3 |
| 35-39 | 1 928 | 121 | 1 483 | 154 | 11 | 125 | 34 | 6,3 | 84,9 | 76,9 | 8,0 | 0,5 | 6,5 | 8,0 | 0,5 | 6,5 | 1,8 | 1,8 |
| 40-44 | 1 740 | 65 | 1 506 | 104 | 23 | 107 | 39 | 3,7 | 86,6 | 80,6 | 6,0 | 1,4 | 6,1 | 6,0 | 1,4 | 6,1 | 2,2 | 2,2 |
| 45-49 | 1 869 | 48 | 1 645 | 107 | 40 | 106 | 30 | 2,6 | 88,0 | 82,3 | 5,7 | 2,1 | 5,7 | 5,7 | 2,1 | 5,7 | 1,6 | 1,6 |
| 50-54 | 1 410 | 20 | 1 127 | 84 | 60 | 83 | 36 | 1,3 | 85,9 | 79,9 | 6,0 | 4,3 | 5,9 | 6,0 | 4,3 | 5,9 | 2,6 | 2,6 |
| 55-59 | 1 116 | 19 | 948 | 52 | 70 | 58 | 21 | 1,6 | 85,0 | 80,3 | 4,7 | 6,3 | 5,2 | 4,7 | 6,3 | 5,2 | 1,9 | 1,9 |
| 60-69 | 1 039 | 6 | 844 | 37 | 139 | 40 | 10 | 0,6 | 81,2 | 77,7 | 3,5 | 13,4 | 3,8 | 3,5 | 13,4 | 3,8 | 1,0 | 1,0 |
| 70 лет и старше | 786 | 3 | 551 | 32 | 215 | 14 | 3 | 0,4 | 70,1 | 66,0 | 4,1 | 27,4 | 1,8 | 4,1 | 27,4 | 1,8 | 0,3 | 0,3 |
| Женщины | 26 989 | 7 711 | 11 400 | 1 116 | 3 552 | 2 576 | 634 | 28,6 | 46,4 | 4,2 | 13,2 | 9,5 | 2,3 | 4,2 | 13,2 | 9,5 | 2,3 | 2,3 |
| в том числе в возрасте, лет: | | | | | | | | | | | | | | | | | | |
| 15 | 721 | 719 | - | 2 | - | - | - | 99,7 | 0,3 | - | 0,3 | - | - | 0,3 | - | - | - | - |
| 16-17 | 1 496 | 1 477 | 4 | 11 | 2 | - | 2 | 98,7 | 1,0 | 0,3 | 0,7 | - | - | 0,7 | 0,1 | - | 0,2 | 0,2 |
| 18-19 | 1 933 | 1 737 | 119 | 55 | 2 | 13 | 7 | 89,9 | 9,0 | 6,2 | 2,8 | 0,0 | 0,7 | 6,2 | 0,0 | 0,7 | 0,4 | 0,4 |
| 20-24 | 4 139 | 2 487 | 1 248 | 218 | 11 | 115 | 60 | 60,1 | 35,4 | 30,2 | 5,2 | 0,3 | 2,8 | 30,2 | 0,3 | 2,8 | 1,4 | 1,4 |
| 25-29 | 2 802 | 626 | 1 771 | 150 | 36 | 288 | 81 | 22,3 | 63,2 | 57,9 | 5,3 | 1,3 | 10,3 | 5,3 | 1,3 | 10,3 | 2,9 | 2,9 |
| 30-34 | 2 532 | 262 | 1 718 | 177 | 52 | 406 | 94 | 10,3 | 67,9 | 60,9 | 7,0 | 2,1 | 16,0 | 7,0 | 2,1 | 16,0 | 3,7 | 3,7 |
| 35-39 | 2 362 | 146 | 1 598 | 151 | 117 | 390 | 111 | 6,2 | 67,7 | 61,3 | 6,4 | 5,0 | 16,5 | 6,4 | 5,0 | 16,5 | 4,6 | 4,6 |
| 40-44 | 2 272 | 70 | 1 478 | 102 | 213 | 422 | 89 | 3,1 | 65,1 | 60,6 | 4,5 | 9,4 | 18,6 | 4,5 | 9,4 | 18,6 | 3,8 | 3,8 |
| 45-49 | 2 251 | 62 | 1 433 | 95 | 310 | 365 | 81 | 2,8 | 63,6 | 59,4 | 4,2 | 13,8 | 16,2 | 4,2 | 13,8 | 16,2 | 3,6 | 3,6 |
| 50-54 | 1 817 | 50 | 1 100 | 63 | 372 | 252 | 43 | 2,8 | 60,5 | 57,1 | 3,4 | 20,5 | 13,9 | 3,4 | 20,5 | 13,9 | 2,3 | 2,3 |
| 55-59 | 1 462 | 38 | 754 | 40 | 466 | 169 | 35 | 2,6 | 51,5 | 48,8 | 2,7 | 31,9 | 11,6 | 2,7 | 31,9 | 11,6 | 2,4 | 2,4 |
| 60-69 | 1 614 | 26 | 654 | 31 | 792 | 121 | 21 | 1,6 | 40,5 | 38,6 | 1,9 | 49,1 | 7,5 | 1,9 | 49,1 | 7,5 | 1,3 | 1,3 |
| 70 лет и старше | 1 588 | 11 | 353 | 21 | 1 179 | 35 | 10 | 0,7 | 22,2 | 20,9 | 1,3 | 74,2 | 2,2 | 1,3 | 74,2 | 2,2 | 0,7 | 0,7 |

| | Все население в возрасте 15 лет и старше | | в том числе | | | | | | | | в процентах к общей численности населения соответствующей возрастной группы | | | | | |
|------------------------------|--|--------------------|--------------------|--------------------|----------------------|--------------|--------------|--------------|-----------------------------|--------------------|---|--------------------|----------------------|------------|-------------|--------------|
| | никогда не состояли в браке | состоявшие в браке | зарегистрированном | из них | | вдовые | разведенные | разошедшиеся | никогда не состояли в браке | состоявшие в браке | зарегистрированном | из них | | вдовые | разведенные | разошедшиеся |
| | | | | зарегистрированном | незарегистрированном | | | | | | | зарегистрированном | незарегистрированном | | | |
| г.Балыкчы | | | | | | | | | | | | | | | | |
| Все население | 15 382 | 5 470 | 8 489 | 7 816 | 673 | 324 | 707 | 392 | 35,6 | 55,2 | 50,8 | 4,4 | 2,1 | 4,6 | 2,5 | |
| Мужчины | | | | | | | | | | | | | | | | |
| в том числе в возрасте, лет: | | | | | | | | | | | | | | | | |
| 15 | 357 | 357 | - | - | - | - | - | - | 100 | - | - | - | - | - | - | |
| 16-17 | 804 | 803 | 1 | 1 | - | - | - | - | 99,9 | 0,1 | 0,1 | - | - | - | - | |
| 18-19 | 988 | 967 | 20 | 14 | 6 | 1 | - | - | 97,9 | 2,0 | 1,4 | 0,6 | 0,1 | - | - | |
| 20-24 | 2 359 | 1 884 | 437 | 366 | 71 | - | 23 | 15 | 79,9 | 18,5 | 15,5 | 3,0 | - | 1,0 | 0,6 | |
| 25-29 | 2 015 | 924 | 923 | 790 | 133 | 4 | 99 | 65 | 45,9 | 45,8 | 39,2 | 6,6 | 0,2 | 4,9 | 3,2 | |
| 30-34 | 1 474 | 290 | 943 | 840 | 103 | 3 | 153 | 85 | 19,7 | 64,0 | 57,0 | 7,0 | 0,1 | 10,4 | 5,8 | |
| 35-39 | 1 365 | 112 | 1 021 | 916 | 105 | 18 | 131 | 83 | 8,2 | 74,8 | 67,1 | 7,7 | 1,3 | 9,6 | 6,1 | |
| 40-44 | 1 376 | 65 | 1 129 | 1 052 | 77 | 21 | 115 | 46 | 4,7 | 82,1 | 76,5 | 5,6 | 1,5 | 8,4 | 3,3 | |
| 45-49 | 1 514 | 27 | 1 339 | 1 276 | 63 | 38 | 79 | 31 | 1,8 | 88,5 | 84,3 | 4,2 | 2,5 | 5,2 | 2,0 | |
| 50-54 | 1 365 | 19 | 1 203 | 1 163 | 40 | 41 | 65 | 37 | 1,4 | 88,1 | 85,2 | 2,9 | 3,0 | 4,8 | 2,7 | |
| 55-59 | 756 | 12 | 665 | 633 | 32 | 37 | 24 | 18 | 1,6 | 87,9 | 83,7 | 4,2 | 4,9 | 3,2 | 2,4 | |
| 60-69 | 632 | 8 | 545 | 517 | 28 | 59 | 14 | 6 | 1,4 | 86,2 | 81,8 | 4,4 | 9,3 | 2,2 | 0,9 | |
| 70 лет и старше | 377 | 2 | 263 | 248 | 15 | 102 | 4 | 6 | 0,4 | 69,8 | 65,8 | 4,0 | 27,1 | 1,1 | 1,6 | |
| Женщины | 17 399 | 4 411 | 8 556 | 7 854 | 702 | 2 201 | 1 697 | 534 | 25,4 | 49,1 | 45,1 | 4,0 | 12,7 | 9,8 | 3,0 | |
| в том числе в возрасте, лет: | | | | | | | | | | | | | | | | |
| 15 | 452 | 450 | 2 | - | 2 | - | - | - | 99,6 | 0,4 | - | 0,4 | - | - | - | |
| 16-17 | 870 | 856 | 11 | 9 | 2 | - | 2 | 1 | 98,4 | 1,3 | 1,0 | 0,3 | - | 0,2 | 0,1 | |
| 18-19 | 812 | 671 | 127 | 97 | 30 | 3 | 4 | 7 | 82,6 | 15,6 | 11,9 | 3,7 | 0,4 | 0,5 | 0,9 | |
| 20-24 | 2 468 | 1 416 | 903 | 765 | 138 | 5 | 103 | 41 | 57,4 | 36,6 | 31,0 | 5,6 | 0,2 | 4,2 | 1,6 | |
| 25-29 | 2 029 | 645 | 987 | 856 | 131 | 18 | 296 | 83 | 31,8 | 48,6 | 42,2 | 6,4 | 0,9 | 14,6 | 4,1 | |
| 30-34 | 1 487 | 171 | 937 | 850 | 87 | 41 | 256 | 82 | 11,5 | 63,0 | 57,2 | 5,8 | 2,8 | 17,2 | 5,5 | |
| 35-39 | 1 632 | 72 | 1 096 | 983 | 113 | 86 | 276 | 102 | 4,4 | 67,1 | 60,2 | 6,9 | 5,3 | 16,9 | 6,3 | |
| 40-44 | 1 651 | 39 | 1 136 | 1 072 | 64 | 153 | 259 | 64 | 2,3 | 68,8 | 64,9 | 3,9 | 9,3 | 15,7 | 3,9 | |
| 45-49 | 1 997 | 36 | 1 404 | 1 356 | 48 | 258 | 234 | 65 | 1,8 | 70,3 | 67,9 | 2,4 | 12,9 | 11,7 | 3,3 | |
| 50-54 | 1 426 | 32 | 896 | 863 | 33 | 307 | 155 | 36 | 2,3 | 62,8 | 60,5 | 2,3 | 21,5 | 10,9 | 2,5 | |
| 55-59 | 937 | 16 | 530 | 510 | 20 | 299 | 69 | 23 | 1,7 | 56,5 | 54,4 | 2,1 | 31,9 | 7,4 | 2,5 | |
| 60-69 | 828 | 6 | 371 | 350 | 21 | 399 | 32 | 20 | 0,7 | 44,8 | 42,3 | 2,5 | 48,2 | 3,9 | 2,4 | |
| 70 лет и старше | 810 | 1 | 156 | 143 | 13 | 632 | 11 | 10 | 0,1 | 19,3 | 17,7 | 1,6 | 78,0 | 1,4 | 1,2 | |

| | в процентах к общей численности населения соответствующей возрастной группы | | | | | | | | | | | | | |
|---|---|-------------------|---------------------------|-----------------------------|--------------|--------------|--------------|-----------------------------|-------------------|---------------------------|-----------------------------|-------------|-------------|--------------|
| | в том числе | | | | | в том числе | | | | | | | | |
| | никогда не состояли в браке | состоящие в браке | из них зарегистрированном | из них незарегистрированном | вдовые | разведенные | разошедшиеся | никогда не состояли в браке | состоящие в браке | из них зарегистрированном | из них незарегистрированном | вдовые | разведенные | разошедшиеся |
| Все население в возрасте 15 лет и старше | 10 021 | 15 973 | 15 415 | 558 | 761 | 1 009 | 151 | 35,9 | 57,2 | 55,2 | 2,0 | 2,7 | 3,6 | 0,6 |
| Жети-Огузский район | | | | | | | | | | | | | | |
| Все население | 27 915 | | | | | | 151 | | | | | | | |
| Мужчины | | | | | | | | | | | | | | |
| в том числе в возрасте, лет: | | | | | | | | | | | | | | |
| 15 | 950 | - | - | - | - | - | - | 100 | - | - | - | - | - | - |
| 16-17 | 1 879 | 4 | 4 | - | - | - | - | 99,8 | 0,2 | 0,2 | - | - | - | - |
| 18-19 | 1 642 | 31 | 25 | 6 | - | 2 | 1 | 97,9 | 1,9 | 1,5 | 0,4 | - | 0,1 | 0,1 |
| 20-24 | 4 119 | 3 282 | 705 | 79 | 4 | 46 | 3 | 79,7 | 19,0 | 17,1 | 1,9 | 0,1 | 1,1 | 0,1 |
| 25-29 | 3 183 | 1 282 | 1 677 | 98 | 9 | 102 | 15 | 40,3 | 55,8 | 52,7 | 3,1 | 0,3 | 3,2 | 0,4 |
| 30-34 | 2 863 | 456 | 2 058 | 102 | 14 | 205 | 28 | 15,9 | 75,4 | 71,9 | 3,5 | 0,5 | 7,2 | 1,0 |
| 35-39 | 2 823 | 258 | 2 273 | 70 | 17 | 174 | 31 | 9,1 | 83,0 | 80,5 | 2,5 | 0,6 | 6,2 | 1,1 |
| 40-44 | 2 538 | 128 | 2 126 | 68 | 22 | 173 | 21 | 5,0 | 86,5 | 83,8 | 2,7 | 0,9 | 6,8 | 0,8 |
| 45-49 | 2 476 | 87 | 2 213 | 53 | 42 | 116 | 18 | 3,5 | 89,4 | 87,2 | 2,2 | 1,7 | 4,7 | 0,7 |
| 50-54 | 1 775 | 48 | 1 516 | 32 | 61 | 106 | 12 | 2,7 | 87,2 | 85,4 | 1,8 | 3,4 | 6,0 | 0,7 |
| 55-59 | 1 233 | 20 | 1 082 | 15 | 62 | 47 | 7 | 1,6 | 89,0 | 87,8 | 1,2 | 5,0 | 3,8 | 0,6 |
| 60-69 | 1 255 | 22 | 1 028 | 20 | 141 | 34 | 10 | 1,8 | 83,5 | 81,9 | 1,6 | 11,2 | 2,7 | 0,8 |
| 70 лет и старше | 1 179 | 5 | 776 | 15 | 389 | 4 | 5 | 0,4 | 65,8 | 64,5 | 1,3 | 33,0 | 0,3 | 0,5 |
| Женщины | 27 524 | 6 473 | 15 416 | 600 | 3 693 | 1 088 | 254 | 23,5 | 58,2 | 56,0 | 2,2 | 13,4 | 4,0 | 0,9 |
| в том числе в возрасте, лет: | | | | | | | | | | | | | | |
| 15 | 935 | - | - | - | - | - | - | 100 | - | - | - | - | - | - |
| 16-17 | 1 844 | 34 | 23 | 11 | 1 | - | - | 98,1 | 1,8 | 1,2 | 0,6 | 0,1 | - | - |
| 18-19 | 1 539 | 280 | 239 | 41 | 2 | 6 | 14 | 80,4 | 18,2 | 15,5 | 2,7 | 0,1 | 0,4 | 0,9 |
| 20-24 | 3 687 | 1 579 | 1 804 | 157 | 11 | 102 | 34 | 42,8 | 53,2 | 48,9 | 4,3 | 0,3 | 2,8 | 0,9 |
| 25-29 | 2 989 | 497 | 2 238 | 95 | 36 | 176 | 42 | 16,6 | 74,9 | 71,7 | 3,2 | 1,2 | 5,9 | 1,4 |
| 30-34 | 2 654 | 176 | 2 137 | 82 | 55 | 163 | 41 | 6,6 | 83,6 | 80,5 | 3,1 | 2,1 | 6,1 | 1,6 |
| 35-39 | 2 530 | 88 | 2 038 | 67 | 121 | 184 | 32 | 3,5 | 83,2 | 80,6 | 2,6 | 4,8 | 7,3 | 1,2 |
| 40-44 | 2 274 | 43 | 1 848 | 47 | 177 | 134 | 25 | 1,9 | 83,3 | 81,3 | 2,0 | 7,8 | 5,9 | 1,1 |
| 45-49 | 2 392 | 51 | 1 822 | 40 | 311 | 147 | 21 | 2,1 | 77,9 | 76,2 | 1,7 | 13,0 | 6,1 | 0,9 |
| 50-54 | 1 799 | 25 | 1 323 | 28 | 352 | 82 | 17 | 1,4 | 73,5 | 72,0 | 1,5 | 19,6 | 4,6 | 0,9 |
| 55-59 | 1 406 | 16 | 911 | 15 | 404 | 50 | 10 | 1,1 | 65,9 | 64,8 | 1,1 | 28,7 | 3,6 | 0,7 |
| 60-69 | 1 468 | 8 | 727 | 9 | 679 | 30 | 15 | 0,6 | 50,1 | 49,5 | 0,6 | 46,3 | 2,0 | 1,0 |
| 70 лет и старше | 2 007 | 9 | 429 | 8 | 1 544 | 14 | 3 | 0,4 | 21,8 | 21,4 | 0,4 | 76,9 | 0,7 | 0,2 |

| | Все население в возрасте 15 лет и старше | | в том числе | | | | | | | | в процентах к общей численности населения соответствующей возрастной группы | | | | | |
|------------------------------|--|-------------------|--------------------|-----------------------------|--------------|--------------|--------------|-----------------------------|-------------------|--------------------|---|------------|-------------|--------------|------------|--------|
| | никогда не состояли в браке | состоящие в браке | зарегистрированном | из них незарегистрированном | вдовые | разведенные | разошедшиеся | никогда не состояли в браке | состоящие в браке | зарегистрированном | из них незарегистрированном | вдовые | разведенные | разошедшиеся | | |
| | | | | | | | | | | | | | | | 8 312 | 15 622 |
| Иссык-Кульский район | | | | | | | | | | | | | | | | |
| Все население | 25 890 | 8 312 | 15 622 | 14 088 | 1 534 | 731 | 952 | 273 | 32,1 | 60,3 | 54,4 | 5,9 | 2,8 | 3,7 | 1,1 | |
| Мужчины | | | | | | | | | | | | | | | | |
| в том числе в возрасте, лет: | | | | | | | | | | | | | | | | |
| 15 | 848 | 848 | - | - | - | - | - | - | 100 | - | - | - | - | - | - | |
| 16-17 | 1 577 | 1 572 | 5 | 4 | 1 | - | - | - | 99,7 | 0,3 | 0,3 | 0,0 | - | - | - | |
| 18-19 | 1 302 | 1 267 | 33 | 23 | 10 | - | - | 2 | 97,3 | 2,5 | 1,8 | 0,7 | - | - | 0,2 | |
| 20-24 | 3 312 | 2 558 | 710 | 545 | 165 | 4 | 25 | 15 | 77,2 | 21,4 | 16,5 | 4,9 | 0,1 | 0,8 | 0,5 | |
| 25-29 | 2 891 | 1 065 | 1 713 | 1 426 | 287 | 5 | 78 | 30 | 36,8 | 59,3 | 49,3 | 10,0 | 0,2 | 2,7 | 1,0 | |
| 30-34 | 2 669 | 423 | 2 028 | 1 753 | 275 | 11 | 165 | 42 | 15,8 | 76,0 | 65,7 | 10,3 | 0,4 | 6,2 | 1,6 | |
| 35-39 | 2 568 | 232 | 2 134 | 1 908 | 226 | 6 | 156 | 40 | 9,0 | 83,1 | 74,3 | 8,8 | 0,2 | 6,1 | 1,6 | |
| 40-44 | 2 437 | 125 | 2 110 | 1 940 | 170 | 23 | 141 | 38 | 5,1 | 86,6 | 79,6 | 7,0 | 0,9 | 5,8 | 1,6 | |
| 45-49 | 2 522 | 93 | 2 197 | 2 047 | 150 | 41 | 148 | 43 | 3,7 | 87,1 | 81,2 | 5,9 | 1,6 | 5,9 | 1,7 | |
| 50-54 | 1 962 | 57 | 1 696 | 1 606 | 90 | 68 | 114 | 27 | 2,9 | 86,4 | 81,9 | 4,5 | 3,5 | 5,8 | 1,4 | |
| 55-59 | 1 297 | 38 | 1 114 | 1 052 | 62 | 54 | 69 | 22 | 2,9 | 85,9 | 81,1 | 4,8 | 4,2 | 5,3 | 1,7 | |
| 60-69 | 1 329 | 27 | 1 081 | 1 032 | 49 | 166 | 45 | 10 | 2,0 | 81,3 | 77,7 | 3,6 | 12,5 | 3,4 | 0,8 | |
| 70 лет и старше | 1 176 | 7 | 801 | 752 | 49 | 353 | 11 | 4 | 0,6 | 68,1 | 63,9 | 4,2 | 30,0 | 0,9 | 0,4 | |
| Женщины | 26 873 | 5 219 | 15 625 | 14 048 | 1 577 | 4 014 | 1 571 | 444 | 19,4 | 58,2 | 52,3 | 5,9 | 14,9 | 5,8 | 1,7 | |
| в том числе в возрасте, лет: | | | | | | | | | | | | | | | | |
| 15 | 847 | 846 | 1 | - | 1 | - | - | - | 99,9 | 0,1 | - | 0,1 | - | - | - | |
| 16-17 | 1 617 | 1 564 | 53 | 24 | 29 | - | - | - | 96,7 | 3,3 | 1,5 | 1,8 | - | - | - | |
| 18-19 | 993 | 738 | 241 | 152 | 89 | 1 | 7 | 6 | 74,3 | 24,3 | 15,3 | 9,0 | 0,1 | 0,7 | 0,6 | |
| 20-24 | 3 018 | 1 161 | 1 736 | 1 400 | 336 | 5 | 79 | 37 | 38,5 | 57,5 | 46,4 | 11,1 | 0,2 | 2,6 | 1,2 | |
| 25-29 | 2 705 | 435 | 2 008 | 1 733 | 275 | 28 | 171 | 63 | 16,1 | 74,3 | 64,1 | 10,2 | 1,0 | 6,3 | 2,3 | |
| 30-34 | 2 610 | 166 | 2 057 | 1 819 | 238 | 85 | 239 | 63 | 6,4 | 78,8 | 69,7 | 9,1 | 3,3 | 9,2 | 2,3 | |
| 35-39 | 2 550 | 93 | 2 043 | 1 866 | 177 | 110 | 245 | 59 | 3,6 | 80,1 | 73,2 | 6,9 | 4,3 | 9,6 | 2,4 | |
| 40-44 | 2 484 | 65 | 1 916 | 1 783 | 133 | 193 | 241 | 69 | 2,6 | 77,1 | 71,8 | 5,3 | 7,8 | 9,7 | 2,8 | |
| 45-49 | 2 664 | 54 | 1 959 | 1 829 | 130 | 339 | 247 | 65 | 2,0 | 73,6 | 68,7 | 4,9 | 12,7 | 9,3 | 2,4 | |
| 50-54 | 2 082 | 36 | 1 441 | 1 371 | 70 | 407 | 166 | 32 | 1,7 | 69,3 | 65,9 | 3,4 | 19,5 | 8,0 | 1,5 | |
| 55-59 | 1 469 | 30 | 901 | 858 | 43 | 423 | 90 | 25 | 2,0 | 61,3 | 58,4 | 2,9 | 28,8 | 6,1 | 1,8 | |
| 60-69 | 1 630 | 18 | 787 | 758 | 29 | 752 | 55 | 18 | 1,1 | 48,3 | 46,5 | 1,8 | 46,1 | 3,4 | 1,1 | |
| 70 лет и старше | 2 204 | 13 | 482 | 455 | 27 | 1 671 | 31 | 7 | 0,6 | 21,9 | 20,6 | 1,3 | 75,8 | 1,4 | 0,3 | |

| | в процентах к общей численности населения соответствующей возрастной группы | | | | | | | | | | | | | | |
|------------------------------|---|-------------------|--------------------|-----------------------------|------------|--------------|--------------|-----------------------------|-------------------|--------------------|---|------------|-------------|--------------|------------|
| | Все население в возрасте 15 лет и старше | | | | | в том числе | | | | | в процентах к общей численности населения соответствующей возрастной группы | | | | |
| | никогда не состояли в браке | состоящие в браке | зарегистрированном | из них незарегистрированном | вдовые | разведенные | разошедшиеся | никогда не состояли в браке | состоящие в браке | зарегистрированном | из них незарегистрированном | вдовые | разведенные | разошедшиеся | |
| Тонский район | | | | | | | | | | | | | | | |
| Все население | 17 278 | 6 335 | 9 813 | 9 438 | 375 | 552 | 474 | 104 | 36,7 | 56,8 | 54,6 | 2,2 | 3,2 | 2,7 | 0,6 |
| Мужчины | | | | | | | | | | | | | | | |
| в том числе в возрасте, лет: | | | | | | | | | | | | | | | |
| 15 | 581 | 581 | - | - | - | - | - | - | 100 | - | - | - | - | - | - |
| 16-17 | 1 121 | 1 119 | 2 | 2 | - | - | - | - | 99,8 | 0,2 | 0,2 | - | - | - | - |
| 18-19 | 1 005 | 995 | 10 | 8 | 2 | - | - | - | 99,0 | 1,0 | 0,8 | 0,2 | - | - | - |
| 20-24 | 2 444 | 2 062 | 369 | 317 | 52 | - | 9 | 4 | 84,4 | 15,1 | 13,0 | 2,1 | - | 0,4 | 0,1 |
| 25-29 | 1 895 | 835 | 1 002 | 925 | 77 | 4 | 43 | 11 | 44,1 | 52,9 | 48,8 | 4,1 | 0,1 | 2,3 | 0,6 |
| 30-34 | 1 699 | 339 | 1 260 | 1 194 | 66 | 4 | 84 | 12 | 20,0 | 74,2 | 70,3 | 3,9 | 0,2 | 4,9 | 0,7 |
| 35-39 | 1 720 | 170 | 1 420 | 1 354 | 66 | 12 | 101 | 17 | 9,9 | 82,5 | 78,7 | 3,8 | 0,7 | 5,9 | 1,0 |
| 40-44 | 1 594 | 97 | 1 354 | 1 316 | 38 | 24 | 103 | 16 | 6,1 | 84,9 | 82,6 | 2,3 | 1,5 | 6,5 | 1,0 |
| 45-49 | 1 567 | 69 | 1 395 | 1 361 | 34 | 33 | 59 | 11 | 4,4 | 89,0 | 86,9 | 2,1 | 2,1 | 3,8 | 0,7 |
| 50-54 | 1 120 | 37 | 1 010 | 997 | 13 | 24 | 32 | 17 | 3,3 | 90,2 | 89,0 | 1,2 | 2,1 | 2,9 | 1,5 |
| 55-59 | 735 | 16 | 651 | 640 | 11 | 35 | 24 | 9 | 2,2 | 88,6 | 87,1 | 1,5 | 4,8 | 3,3 | 1,1 |
| 60-69 | 814 | 12 | 692 | 685 | 7 | 86 | 17 | 7 | 1,5 | 85,0 | 84,2 | 0,8 | 10,6 | 2,1 | 0,8 |
| 70 лет и старше | 983 | 3 | 648 | 639 | 9 | 330 | 2 | - | 0,3 | 65,9 | 65,0 | 0,9 | 33,6 | 0,2 | - |
| Женщины | 16 719 | 3 910 | 9 780 | 9 421 | 359 | 2 365 | 519 | 145 | 23,4 | 58,5 | 56,3 | 2,2 | 14,1 | 3,1 | 0,9 |
| в том числе в возрасте, лет: | | | | | | | | | | | | | | | |
| 15 | 574 | 574 | - | - | - | - | - | - | 100 | - | - | - | - | - | - |
| 16-17 | 1 104 | 1 089 | 14 | 10 | 4 | 1 | - | - | 98,6 | 1,3 | 0,9 | 0,4 | 0,1 | - | - |
| 18-19 | 834 | 696 | 127 | 101 | 26 | 1 | 5 | 5 | 83,5 | 15,2 | 12,1 | 3,1 | 0,1 | 0,6 | 0,6 |
| 20-24 | 2 102 | 982 | 1 057 | 946 | 111 | 8 | 40 | 15 | 46,7 | 50,3 | 45,0 | 5,3 | 0,4 | 1,9 | 0,7 |
| 25-29 | 1 683 | 302 | 1 272 | 1 215 | 57 | 13 | 76 | 20 | 17,9 | 75,6 | 72,2 | 3,4 | 0,8 | 4,5 | 1,2 |
| 30-34 | 1 533 | 107 | 1 299 | 1 247 | 52 | 28 | 82 | 17 | 7,0 | 84,7 | 81,3 | 3,4 | 1,8 | 5,3 | 1,2 |
| 35-39 | 1 502 | 71 | 1 280 | 1 231 | 49 | 68 | 73 | 10 | 4,7 | 85,2 | 82,0 | 3,2 | 4,5 | 4,9 | 0,7 |
| 40-44 | 1 470 | 37 | 1 215 | 1 199 | 16 | 123 | 83 | 12 | 2,5 | 82,7 | 81,6 | 1,1 | 8,4 | 5,6 | 0,8 |
| 45-49 | 1 460 | 21 | 1 158 | 1 143 | 15 | 192 | 69 | 20 | 1,4 | 79,3 | 78,3 | 1,0 | 13,2 | 4,7 | 1,4 |
| 50-54 | 1 199 | 13 | 870 | 857 | 13 | 250 | 52 | 14 | 1,0 | 72,6 | 71,5 | 1,1 | 20,9 | 4,3 | 1,2 |
| 55-59 | 828 | 10 | 562 | 555 | 7 | 215 | 25 | 16 | 1,2 | 67,9 | 67,0 | 0,9 | 26,0 | 3,0 | 1,9 |
| 60-69 | 1 057 | 6 | 552 | 548 | 4 | 478 | 9 | 12 | 0,6 | 52,2 | 51,8 | 0,4 | 45,2 | 0,9 | 1,1 |
| 70 лет и старше | 1 373 | 2 | 374 | 369 | 5 | 988 | 5 | 4 | 0,1 | 27,2 | 26,9 | 0,3 | 72,0 | 0,4 | 0,3 |

5.2. Численность мужчин и женщин, состоящих и ранее состоявших в браке, по отдельным возрастным группам и территории

(человек)

| | Всего, человек | | В процентах к общей численности населения соответствующего пола в данной возрастной группе | |
|---|----------------|---------------|--|-------------|
| | мужчины | женщины | мужчины | женщины |
| Иссык-Кульская область | | | | |
| Все население в возрасте 15 - 34 лет | 27 492 | 39 576 | 35,6 | 53,1 |
| в том числе в возрасте, лет: | | | | |
| 15 - 19 | 219 | 1 746 | 0,9 | 7,6 |
| 20 - 24 | 4 403 | 10 941 | 20,6 | 53,3 |
| 25 - 29 | 10 374 | 13 326 | 60,7 | 81,1 |
| 30 - 34 | 12 496 | 13 563 | 83,6 | 92,4 |
| Кроме того: | | | | |
| 15 - 28 | 12 680 | 23 341 | 21,5 | 41,1 |
| г.Каракол | | | | |
| Все население в возрасте 15 - 34 лет | 4 318 | 6 315 | 36,5 | 46,4 |
| в том числе в возрасте, лет: | | | | |
| 15 - 19 | 31 | 217 | 0,8 | 5,2 |
| 20 - 24 | 761 | 1 652 | 22,5 | 39,9 |
| 25 - 29 | 1 701 | 2 176 | 66,8 | 77,7 |
| 30 - 34 | 1 825 | 2 270 | 85,7 | 89,7 |
| Кроме того: | | | | |
| 15 - 28 | 2 100 | 3 628 | 22,9 | 34,3 |
| г.Каракол (без пгт) | | | | |
| Все население в возрасте 15 - 34 лет | 4 144 | 6 085 | 36,4 | 46,2 |
| в том числе в возрасте, лет: | | | | |
| 15 - 19 | 30 | 206 | 0,8 | 5,1 |
| 20 - 24 | 735 | 1 585 | 22,5 | 39,5 |
| 25 - 29 | 1 622 | 2 090 | 66,9 | 77,5 |
| 30 - 34 | 1 757 | 2 204 | 85,6 | 89,8 |
| Кроме того: | | | | |
| 15 - 28 | 2 011 | 3 483 | 22,7 | 34,0 |
| г.Балыкчы | | | | |
| Все население в возрасте 15 - 34 лет | 2 772 | 3 909 | 34,7 | 48,2 |
| в том числе в возрасте, лет: | | | | |
| 15 - 19 | 22 | 157 | 1,0 | 7,4 |
| 20 - 24 | 475 | 1 052 | 20,1 | 42,6 |
| 25 - 29 | 1 091 | 1 384 | 54,1 | 68,2 |
| 30 - 34 | 1 184 | 1 316 | 80,3 | 88,5 |
| Кроме того: | | | | |
| 15 - 28 | 1 327 | 2 293 | 21,6 | 36,6 |
| г.Балыкчы (без пгт) | | | | |
| Все население в возрасте 15 - 34 лет | 2 739 | 3 865 | 34,6 | 48,0 |
| в том числе в возрасте, лет: | | | | |
| 15 - 19 | 22 | 155 | 1,0 | 7,3 |
| 20 - 24 | 470 | 1 041 | 20,2 | 42,5 |
| 25 - 29 | 1 082 | 1 367 | 54,1 | 68,0 |
| 30 - 34 | 1 165 | 1 302 | 80,2 | 88,5 |
| Кроме того: | | | | |
| 15 - 28 | 1 313 | 2 268 | 21,6 | 36,5 |

| | Всего, человек | | В процентах к общей численности населения соответствующего пола в данной возрастной группе | |
|---|----------------|--------------|--|-------------|
| | мужчины | женщины | мужчины | женщины |
| Ак-Суйский район | | | | |
| Все население в возрасте 15 - 34 лет | 4 073 | 5 802 | 35,8 | 55,8 |
| в том числе в возрасте, лет: | | | | |
| 15 - 19 | 42 | 310 | 1,1 | 9,0 |
| 20 - 24 | 641 | 1 694 | 20,3 | 62,0 |
| 25 - 29 | 1 514 | 1 902 | 64,3 | 86,6 |
| 30 - 34 | 1 876 | 1 896 | 86,7 | 93,5 |
| Кроме того: | | | | |
| 15 - 28 | 1 892 | 3 544 | 21,5 | 44,5 |
| Жети-Огузский район | | | | |
| Все население в возрасте 15 - 34 лет | 5 183 | 7 415 | 35,4 | 54,3 |
| в том числе в возрасте, лет: | | | | |
| 15 - 19 | 38 | 337 | 0,8 | 7,8 |
| 20 - 24 | 837 | 2 108 | 20,3 | 57,2 |
| 25 - 29 | 1 901 | 2 492 | 59,7 | 83,4 |
| 30 - 34 | 2 407 | 2 478 | 84,1 | 93,4 |
| Кроме того: | | | | |
| 15 - 28 | 2 376 | 4 416 | 21,2 | 42,4 |
| Иссык-Кульский район | | | | |
| Все население в возрасте 15 - 34 лет | 4 866 | 6 880 | 38,6 | 58,4 |
| в том числе в возрасте, лет: | | | | |
| 15 - 19 | 40 | 309 | 1,1 | 8,9 |
| 20 - 24 | 754 | 1 857 | 22,8 | 61,5 |
| 25 - 29 | 1 826 | 2 270 | 63,2 | 83,9 |
| 30 - 34 | 2 246 | 2 444 | 84,2 | 93,6 |
| Кроме того: | | | | |
| 15 - 28 | 2 219 | 3 973 | 23,6 | 45,9 |
| Тонский район | | | | |
| Все население в возрасте 15 - 34 лет | 2 814 | 4 080 | 32,2 | 52,1 |
| в том числе в возрасте, лет: | | | | |
| 15 - 19 | 12 | 153 | 0,4 | 6,1 |
| 20 - 24 | 382 | 1 120 | 15,6 | 53,3 |
| 25 - 29 | 1 060 | 1 381 | 55,9 | 82,1 |
| 30 - 34 | 1 360 | 1 426 | 80,0 | 93,0 |
| Кроме того: | | | | |
| 15 - 28 | 1 180 | 2 391 | 17,7 | 39,9 |
| Тюпский район | | | | |
| Все население в возрасте 15 - 34 лет | 3 466 | 5 175 | 34,8 | 56,6 |
| в том числе в возрасте, лет: | | | | |
| 15 - 19 | 34 | 263 | 1,1 | 9,1 |
| 20 - 24 | 553 | 1 458 | 21,1 | 60,9 |
| 25 - 29 | 1 281 | 1 721 | 57,8 | 84,7 |
| 30 - 34 | 1 598 | 1 733 | 81,9 | 94,7 |
| Кроме того: | | | | |
| 15 - 28 | 1 586 | 3 096 | 20,9 | 44,6 |

5.3. Численность мужчин и женщин отдельных национальностей в возрасте 15 лет и старше по состоянию в браке

(человек)

| | Всего | кыргызы | русские | казахи | калмыки | дунгане | узбеки | уйгуры | татары | другие |
|-------------------------------|----------------|----------------|---------------|--------------|--------------|--------------|--------------|--------------|--------------|--------------|
| Исык-Кульская область | | | | | | | | | | |
| Все население | 305 419 | 257 621 | 29 212 | 4 476 | 2 807 | 2 168 | 2 223 | 2 845 | 1 696 | 2 371 |
| никогда не состоявшие в браке | 89 176 | 78 072 | 6 227 | 1 317 | 711 | 557 | 573 | 847 | 398 | 474 |
| состоящие в браке - всего | 160 700 | 137 660 | 13 344 | 2 389 | 1 641 | 1 346 | 1 090 | 1 353 | 752 | 1 125 |
| зарегистрированном | 11 732 | 9 013 | 1 887 | 193 | 75 | 40 | 133 | 149 | 92 | 150 |
| незарегистрированном | 25 452 | 18 772 | 4 813 | 336 | 239 | 138 | 202 | 245 | 292 | 415 |
| вдовы | 14 283 | 10 964 | 2 279 | 180 | 112 | 71 | 180 | 203 | 130 | 164 |
| разведенные | 4 076 | 3 140 | 662 | 61 | 29 | 16 | 45 | 48 | 32 | 43 |
| разошедшиеся | 149 312 | 127 280 | 12 755 | 2 361 | 1 537 | 1 070 | 1 076 | 1 438 | 729 | 1 066 |
| Мужчины | 52 498 | 46 024 | 3 575 | 811 | 437 | 324 | 318 | 498 | 230 | 281 |
| никогда не состоявшие в браке | | | | | | | | | | |
| состоящие в браке - всего | 80 239 | 68 579 | 6 459 | 1 310 | 966 | 670 | 564 | 725 | 378 | 588 |
| зарегистрированном | 5 769 | 4 464 | 866 | 104 | 36 | 22 | 81 | 84 | 36 | 76 |
| незарегистрированном | 4 016 | 2 917 | 826 | 47 | 37 | 32 | 24 | 38 | 33 | 62 |
| вдовы | 5 213 | 4 079 | 771 | 66 | 48 | 18 | 70 | 76 | 38 | 47 |
| разведенные | 1 577 | 1 217 | 258 | 23 | 13 | 4 | 19 | 17 | 14 | 12 |
| разошедшиеся | 156 107 | 130 341 | 16 457 | 2 115 | 1 270 | 1 098 | 1 147 | 1 407 | 967 | 1 305 |
| Женщины | 36 678 | 32 048 | 2 652 | 506 | 274 | 233 | 255 | 349 | 168 | 193 |
| никогда не состоявшие в браке | | | | | | | | | | |
| состоящие в браке - всего | 80 461 | 69 081 | 6 885 | 1 079 | 675 | 676 | 526 | 628 | 374 | 537 |
| зарегистрированном | 5 963 | 4 549 | 1 021 | 89 | 39 | 18 | 52 | 65 | 56 | 74 |
| незарегистрированном | 21 436 | 15 855 | 3 987 | 289 | 202 | 106 | 178 | 207 | 259 | 353 |
| вдовы | 9 070 | 6 885 | 1 508 | 114 | 64 | 53 | 110 | 127 | 92 | 117 |
| разведенные | 2 499 | 1 923 | 404 | 38 | 16 | 12 | 26 | 31 | 18 | 31 |
| разошедшиеся | 93 798 | 70 016 | 15 377 | 922 | 554 | 748 | 1 824 | 2 027 | 1 192 | 1 138 |
| Городское население | 28 665 | 23 113 | 3 366 | 278 | 147 | 197 | 477 | 607 | 279 | 201 |
| никогда не состоявшие в браке | | | | | | | | | | |
| состоящие в браке - всего | 44 300 | 33 409 | 6 836 | 482 | 278 | 403 | 886 | 942 | 521 | 543 |
| зарегистрированном | 4 227 | 2 861 | 916 | 27 | 35 | 33 | 105 | 123 | 63 | 64 |
| незарегистрированном | 7 799 | 4 390 | 2 492 | 60 | 57 | 59 | 164 | 166 | 203 | 208 |
| вдовы | 6 781 | 4 751 | 1 387 | 59 | 25 | 43 | 157 | 152 | 103 | 104 |
| разведенные | 2 026 | 1 492 | 380 | 16 | 12 | 13 | 35 | 37 | 23 | 18 |
| разошедшиеся | | | | | | | | | | |

| | Всего | кыргызы | русские | казахи | калмыки | дунгане | узбеки | уйгуры | тагары | другие |
|-------------------------------|----------------|----------------|---------------|--------------|--------------|--------------|------------|--------------|------------|--------------|
| Мужчины | 42 904 | 32 519 | 6 450 | 415 | 277 | 343 | 885 | 1 014 | 499 | 502 |
| никогда не состоявшие в браке | 15 141 | 12 124 | 1 774 | 159 | 85 | 101 | 262 | 346 | 154 | 136 |
| состоящие в браке - всего | | | | | | | | | | |
| зарегистрированном | 22 092 | 16 691 | 3 311 | 219 | 161 | 201 | 463 | 502 | 264 | 280 |
| незарегистрированном | 2 059 | 1 409 | 419 | 8 | 17 | 18 | 63 | 72 | 25 | 28 |
| вдовые | 1 089 | 576 | 391 | 8 | 6 | 14 | 22 | 26 | 20 | 26 |
| разведенные | 1 806 | 1 193 | 420 | 18 | 4 | 5 | 60 | 56 | 24 | 26 |
| разошедшиеся | 717 | 526 | 135 | 3 | 4 | 4 | 15 | 12 | 12 | 6 |
| Женщины | 50 894 | 37 497 | 8 927 | 507 | 277 | 405 | 939 | 1 013 | 693 | 636 |
| никогда не состоявшие в браке | 13 524 | 10 989 | 1 592 | 119 | 62 | 96 | 215 | 261 | 125 | 65 |
| состоящие в браке - всего | | | | | | | | | | |
| зарегистрированном | 22 208 | 16 718 | 3 525 | 263 | 117 | 202 | 423 | 440 | 257 | 263 |
| незарегистрированном | 2 168 | 1 452 | 497 | 19 | 18 | 15 | 42 | 51 | 38 | 36 |
| вдовые | 6 710 | 3 814 | 2 101 | 52 | 51 | 45 | 142 | 140 | 183 | 182 |
| разведенные | 4 975 | 3 558 | 967 | 41 | 21 | 38 | 97 | 96 | 79 | 78 |
| разошедшиеся | 1 309 | 966 | 245 | 13 | 8 | 9 | 20 | 25 | 11 | 12 |
| Сельское население | 211 621 | 187 605 | 13 835 | 3 554 | 2 253 | 1 420 | 399 | 818 | 504 | 1 233 |
| никогда не состоявшие в браке | 60 511 | 54 959 | 2 861 | 1 039 | 564 | 360 | 96 | 240 | 119 | 273 |
| состоящие в браке - всего | | | | | | | | | | |
| зарегистрированном | 116 400 | 104 251 | 6 508 | 1 907 | 1 363 | 943 | 204 | 411 | 231 | 582 |
| незарегистрированном | 7 505 | 6 152 | 971 | 166 | 40 | 7 | 28 | 26 | 29 | 86 |
| вдовые | 17 653 | 14 382 | 2 321 | 276 | 182 | 79 | 38 | 79 | 89 | 207 |
| разведенные | 7 502 | 6 213 | 892 | 121 | 87 | 28 | 23 | 51 | 27 | 60 |
| разошедшиеся | 2 050 | 1 648 | 282 | 45 | 17 | 3 | 10 | 11 | 9 | 25 |
| Мужчины | 106 408 | 94 761 | 6 305 | 1 946 | 1 260 | 727 | 191 | 424 | 230 | 564 |
| никогда не состоявшие в браке | 37 357 | 33 900 | 1 801 | 652 | 352 | 223 | 56 | 152 | 76 | 145 |
| состоящие в браке - всего | | | | | | | | | | |
| зарегистрированном | 58 147 | 51 888 | 3 148 | 1 091 | 805 | 469 | 101 | 223 | 114 | 308 |
| незарегистрированном | 3 710 | 3 055 | 447 | 96 | 19 | 4 | 18 | 12 | 11 | 48 |
| вдовые | 2 927 | 2 341 | 435 | 39 | 31 | 18 | 2 | 12 | 13 | 36 |
| разведенные | 3 407 | 2 886 | 351 | 48 | 44 | 13 | 10 | 20 | 14 | 21 |
| разошедшиеся | 860 | 691 | 123 | 20 | 9 | 0 | 4 | 5 | 2 | 6 |

Продолжение табл. 5.3

| | Всего | кыргызы | русские | казахи | калмыки | дунгане | узбеки | уйгуры | тагары | другие |
|-------------------------------|----------------|---------------|--------------|--------------|------------|------------|------------|------------|------------|------------|
| Женщины | 105 213 | 92 844 | 7 530 | 1 608 | 993 | 693 | 208 | 394 | 274 | 669 |
| никогда не состоявшие в браке | 23 154 | 21 059 | 1 060 | 387 | 212 | 137 | 40 | 88 | 43 | 128 |
| состоящие в браке - всего | | | | | | | | | | |
| зарегистрированном | 58 253 | 52 363 | 3 360 | 816 | 558 | 474 | 103 | 188 | 117 | 274 |
| незарегистрированном | 3 795 | 3 097 | 524 | 70 | 21 | 3 | 10 | 14 | 18 | 38 |
| вдовые | 14 726 | 12 041 | 1 886 | 237 | 151 | 61 | 36 | 67 | 76 | 171 |
| разведенные | 4 095 | 3 327 | 541 | 73 | 43 | 15 | 13 | 31 | 13 | 39 |
| разошедшиеся | 1 190 | 957 | 159 | 25 | 8 | 3 | 6 | 6 | 7 | 19 |

6. Фертильность женщин

В разделе приведены показатели, характеризующие уровень фертильности женщин различных возрастных групп и национальностей. Количество детей у городских и сельских женщин, а также по территории и национальностям значительно различается.

Вопрос о числе рожденных детей задавался всем женщинам в возрасте 15 лет и старше (независимо от брачного состояния). В разделе приведены данные о числе рожденных детей женщинами по отдельным возрастным группам. Обобщающим показателем является среднее число детей, рожденных одной женщиной – коэффициент фертильности – на дату переписи.

Коэффициент фертильности исчисляется как сумма чисел рожденных детей, отнесенных к числу женщин.

До 2004г. национальные критерии живорождения имели отличия от критериев, рекомендованных Всемирной организацией здравоохранения (ВОЗ), и несколько занижали показатель рождаемости.

Живорождением в Кыргызстане до 2004г. считалось полное выделение или извлечение из организма матери плода только при сроке беременности 28 недель и больше (т. е. плода ростом 35 см и больше, массой 1000г и больше), который после отделения от тела матери сделал самостоятельно хотя бы один вдох. С 2004г. **живорождение** - полное изгнание или извлечение продукта зачатия из организма матери вне зависимости от продолжительности беременности, причем плод после такого отделения дышит или проявляет другие признаки жизни, такие как сердцебиение, пульсация пуповины или иные движения произвольной мускулатуры, независимо от того, перерезана ли пуповина и отделилась ли плацента.

В таблицах раздела содержатся сведения о числе рожденных детей женщинами в зависимости от их брачного состояния, приведены сведения о количестве детей у женщин наиболее многочисленных национальностей, приведена информация о зависимости рождаемости от уровня образования женщин.

Приведенные данные позволяют сравнивать способность к деторождению женщин по возрастным группам, национальностям, городской, сельской местности и регионам.

6.1. Численность городских и сельских женщин в возрасте 15 лет и старше по возрастным группам и числу рожденных детей

(человек)

| | Всего женщин | Из них женщины по числу рожденных детей | | | | | | | | | | Среднее число рожденных детей на одну женщину |
|---|----------------|---|--------------|--------------|--------------|--------------|--------------|--------------|--------------|-----------------------|---------------|---|
| | | 0 | 1 | 2 | 3 | 4 | 5 | 6 | 7 и более | | | |
| | | | | | | | | | число женщин | число рожденных детей | | |
| область | | | | | | | | | | | | |
| Всего женщин | 156 107 | ##### | ##### | ##### | ##### | ##### | ##### | ##### | 5 628 | 9 914 | 87 211 | 2,5 |
| в том числе в возрасте, лет: | | | | | | | | | | | | |
| 15-19 | 22 898 | ##### | 597 | 110 | - | - | - | - | - | - | - | 0,0 |
| 20-24 | 20 541 | ##### | 4 805 | 4 336 | 477 | 39 | 7 | - | - | - | - | 0,7 |
| 25-29 | 16 437 | 3 775 | 3 486 | 5 149 | 3 393 | 540 | 76 | 18 | - | - | - | 1,6 |
| 30-34 | 14 673 | 1 405 | 2 168 | 4 001 | 4 421 | 1 969 | 556 | 122 | 31 | 226 | - | 2,4 |
| 35-39 | 14 366 | 745 | 1 661 | 3 264 | 3 796 | 3 169 | 1 234 | 366 | 131 | 961 | - | 2,9 |
| 40-44 | 13 748 | 406 | 1 157 | 2 889 | 3 571 | 3 152 | 1 664 | 594 | 315 | 2 388 | - | 3,2 |
| 45-49 | 14 400 | 442 | 1 088 | 2 577 | 3 518 | 3 154 | 2 085 | 892 | 644 | 4 968 | - | 3,5 |
| 50-54 | 11 138 | 313 | 692 | 1 846 | 2 248 | 2 163 | 1 945 | 1 035 | 896 | 7 069 | - | 3,8 |
| 55-59 | 8 145 | 216 | 560 | 1 299 | 1 305 | 1 234 | 1 402 | 899 | 1 230 | 10 089 | - | 4,2 |
| 60-69 | 8 917 | 169 | 642 | 1 341 | 1 157 | 873 | 1 104 | 913 | 2 718 | 24 454 | - | 5,1 |
| 70-79 | 7 866 | 137 | 661 | 1 210 | 960 | 616 | 634 | 583 | 3 065 | 28 816 | - | 5,6 |
| 80 лет и старше | 2 978 | 63 | 404 | 442 | 443 | 282 | 254 | 206 | 884 | 8 240 | - | 4,9 |
| Из общей численности-женщины в возрасте, лет: | | | | | | | | | | | | |
| 15-49 | 117 063 | ##### | ##### | ##### | ##### | ##### | ##### | 5 622 | 1 992 | 1 121 | 8 543 | 1,8 |
| 18-28 | 42 063 | ##### | 8 315 | 8 604 | 3 045 | 397 | 47 | 14 | - | - | - | 0,9 |
| 18-44 | 87 930 | ##### | ##### | ##### | ##### | ##### | 8 869 | 3 537 | 1 100 | 477 | 3 575 | 1,9 |
| Городское население | | | | | | | | | | | | |
| Женщины | 50 894 | ##### | 7 320 | ##### | 8 647 | 4 470 | 2 246 | 897 | 1 057 | 8 935 | 2,0 | |
| в том числе в возрасте, лет: | | | | | | | | | | | | |
| 15-19 | 7 049 | 6 837 | 173 | 39 | - | - | - | - | - | - | - | 0,0 |
| 20-24 | 7 292 | 4 653 | 1 439 | 1 106 | 90 | 4 | - | - | - | - | - | 0,5 |
| 25-29 | 5 489 | 1 716 | 1 382 | 1 472 | 851 | 64 | 4 | - | - | - | - | 1,3 |
| 30-34 | 4 597 | 626 | 924 | 1 502 | 1 196 | 274 | 59 | 10 | 6 | 43 | - | 2,0 |
| 35-39 | 4 636 | 318 | 836 | 1 422 | 1 170 | 699 | 146 | 34 | 11 | 79 | - | 2,4 |
| 40-44 | 4 532 | 163 | 604 | 1 382 | 1 302 | 760 | 241 | 55 | 25 | 195 | - | 2,7 |
| 45-49 | 4 922 | 173 | 565 | 1 341 | 1 350 | 892 | 404 | 120 | 77 | 598 | - | 2,9 |
| 50-54 | 3 833 | 158 | 373 | 910 | 1 016 | 693 | 453 | 153 | 77 | 599 | - | 3,1 |
| 55-59 | 2 801 | 103 | 289 | 698 | 616 | 474 | 352 | 155 | 114 | 909 | - | 3,2 |
| 60-69 | 2 836 | 79 | 346 | 732 | 525 | 345 | 343 | 208 | 258 | 2 180 | - | 3,5 |
| 70-79 | 2 155 | 52 | 260 | 580 | 377 | 195 | 186 | 129 | 376 | 3 278 | - | 3,9 |
| 80 лет и старше | 752 | 19 | 129 | 176 | 154 | 70 | 58 | 33 | 113 | 1 054 | - | 3,7 |
| Из общей численности-женщины в возрасте, лет: | | | | | | | | | | | | |
| 15-49 | 38 517 | ##### | 5 923 | 8 264 | 5 959 | 2 693 | 854 | 219 | 119 | 915 | - | 1,5 |
| 18-28 | 14 761 | 8 931 | 2 747 | 2 299 | 735 | 47 | 2 | - | - | - | - | 0,7 |
| 18-44 | 29 536 | ##### | 5 345 | 6 922 | 4 609 | 1 801 | 450 | 99 | 42 | 317 | - | 1,5 |

| | Всего женщин | Из них женщины по числу рожденных детей | | | | | | | | | | Среднее число рожденны х детей на одну женщину |
|------------------------------|-----------------|---|--------------|--------------|--------------|--------------|--------------|--------------|-----------------|----------------------------------|------------|---|
| | | 0 | 1 | 2 | 3 | 4 | 5 | 6 | 7 и более | | | |
| | | | | | | | | | число женщин | число рожден- ных детей | | |
| Сельское население | | | | | | | | | | | | |
| Женщины | 105 213 | ##### | ##### | ##### | ##### | ##### | 8 715 | 4 731 | 8 857 | 78 276 | 2,8 | |
| в том числе в возрасте, лет: | | | | | | | | | | | | |
| 15-19 | 15 849 | ##### | 424 | 71 | - | - | - | - | - | - | 0,0 | |
| 20-24 | 13 249 | 6 224 | 3 366 | 3 230 | 387 | 35 | 7 | - | - | - | 0,8 | |
| 25-29 | 10 948 | 2 059 | 2 104 | 3 677 | 2 542 | 476 | 72 | 18 | - | - | 1,8 | |
| 30-34 | 10 076 | 779 | 1 244 | 2 499 | 3 225 | 1 695 | 497 | 112 | 25 | 183 | 2,6 | |
| 35-39 | 9 730 | 427 | 825 | 1 842 | 2 626 | 2 470 | 1 088 | 332 | 120 | 882 | 3,1 | |
| 40-44 | 9 216 | 243 | 553 | 1 507 | 2 269 | 2 392 | 1 423 | 539 | 290 | 2 193 | 3,5 | |
| 45-49 | 9 478 | 269 | 523 | 1 236 | 2 168 | 2 262 | 1 681 | 772 | 567 | 4 370 | 3,8 | |
| 50-54 | 7 305 | 155 | 319 | 936 | 1 232 | 1 470 | 1 492 | 882 | 819 | 6 470 | 4,2 | |
| 55-59 | 5 344 | 113 | 271 | 601 | 689 | 760 | 1 050 | 744 | 1 116 | 9 180 | 4,8 | |
| 60-69 | 6 081 | 90 | 296 | 609 | 632 | 528 | 761 | 705 | 2 460 | 22 274 | 5,9 | |
| 70-79 | 5 711 | 85 | 401 | 630 | 583 | 421 | 448 | 454 | 2 689 | 25 538 | 6,2 | |
| 80 лет и старше | 2 226 | 44 | 275 | 266 | 289 | 212 | 196 | 173 | 771 | 7 186 | 5,3 | |
| Из общей численности- | | | | | | | | | | | | |
| женщины в возрасте, лет: | | | | | | | | | | | | |
| 15-49 | 78 546 | ##### | 9 039 | ##### | ##### | 9 330 | 4 768 | 1 773 | 1 002 | 7 628 | 2,0 | |
| 18-28 | 27 302 | ##### | 5 568 | 6 305 | 2 310 | 350 | 45 | 14 | - | - | 1,0 | |
| 18-44 | 58 394 | ##### | 8 489 | ##### | ##### | 7 068 | 3 087 | 1 001 | 435 | 3 258 | 2,1 | |
| г.Каракол | | | | | | | | | | | | |
| Всего женщин | 26 989 | 8 309 | 4 066 | 6 392 | 4 508 | 2 059 | 945 | 357 | 353 | 2 911 | 1,8 | |
| в том числе в возрасте, лет: | | | | | | | | | | | | |
| 15-19 | 4 150 | 4 041 | 92 | 17 | - | - | - | - | - | - | 0,0 | |
| 20-24 | 4 139 | 2 670 | 834 | 585 | 48 | 2 | - | - | - | - | 0,5 | |
| 25-29 | 2 802 | 729 | 761 | 849 | 430 | 32 | 1 | - | - | - | 1,4 | |
| 30-34 | 2 532 | 318 | 522 | 863 | 646 | 150 | 26 | 5 | 2 | 14 | 2,0 | |
| 35-39 | 2 362 | 170 | 392 | 793 | 610 | 315 | 63 | 15 | 4 | 28 | 2,3 | |
| 40-44 | 2 272 | 75 | 327 | 731 | 663 | 351 | 98 | 20 | 7 | 51 | 2,6 | |
| 45-49 | 2 251 | 91 | 297 | 678 | 615 | 362 | 134 | 45 | 29 | 229 | 2,7 | |
| 50-54 | 1 817 | 68 | 215 | 502 | 495 | 287 | 178 | 49 | 23 | 170 | 2,9 | |
| 55-59 | 1 462 | 57 | 178 | 433 | 354 | 204 | 144 | 61 | 31 | 250 | 2,9 | |
| 60-69 | 1 614 | 54 | 218 | 475 | 322 | 200 | 171 | 90 | 84 | 681 | 3,1 | |
| 70-79 | 1 152 | 26 | 145 | 358 | 231 | 113 | 100 | 59 | 120 | 992 | 3,3 | |
| 80 лет и старше | 436 | 10 | 85 | 108 | 94 | 43 | 30 | 13 | 53 | 496 | 3,4 | |
| Из общей численности- | | | | | | | | | | | | |
| женщины в возрасте, лет: | | | | | | | | | | | | |
| 15-49 | 20 508 | 8 094 | 3 225 | 4 516 | 3 012 | 1 212 | 322 | 85 | 42 | 322 | 1,4 | |
| 18-28 | 8 361 | 5 116 | 1 566 | 1 284 | 372 | 23 | - | - | - | - | 0,6 | |
| 18-44 | 16 040 | 5 792 | 2 922 | 3 838 | 2 397 | 850 | 188 | 40 | 13 | 93 | 1,4 | |

Продолжение табл. 6.1

| | Всего женщин | Из них женщины по числу рожденных детей | | | | | | | | | Среднее число рожденных детей на одну женщину |
|---|---------------|---|--------------|--------------|--------------|--------------|------------|------------|--------------|-----------------------|---|
| | | 0 | 1 | 2 | 3 | 4 | 5 | 6 | 7 и более | | |
| | | | | | | | | | число женщин | число рожденных детей | |
| г.Каракол (без пгт) | | | | | | | | | | | |
| Всего женщин | 25650 | 8026 | 3834 | 5993 | 4282 | 1955 | 904 | 342 | 314 | 2597 | 1,8 |
| в том числе в возрасте, лет: | | | | | | | | | | | |
| 15-19 | 4017 | 3915 | 86 | 16 | - | - | - | - | - | - | 0,0 |
| 20-24 | 4009 | 2596 | 804 | 559 | 48 | 2 | - | - | - | - | 0,5 |
| 25-29 | 2696 | 707 | 725 | 819 | 412 | 32 | 1 | - | - | - | 1,4 |
| 30-34 | 2453 | 304 | 500 | 837 | 632 | 148 | 26 | 4 | 2 | 14 | 2,0 |
| 35-39 | 2272 | 160 | 368 | 768 | 595 | 299 | 63 | 15 | 4 | 28 | 2,3 |
| 40-44 | 2185 | 69 | 312 | 708 | 643 | 333 | 94 | 20 | 6 | 44 | 2,6 |
| 45-49 | 2150 | 84 | 283 | 639 | 589 | 355 | 129 | 44 | 27 | 214 | 2,7 |
| 50-54 | 1700 | 65 | 197 | 467 | 460 | 275 | 167 | 46 | 23 | 170 | 2,9 |
| 55-59 | 1329 | 54 | 159 | 378 | 323 | 190 | 140 | 57 | 28 | 227 | 2,9 |
| 60-69 | 1456 | 42 | 197 | 406 | 295 | 188 | 165 | 87 | 76 | 620 | 3,2 |
| 70-79 | 1005 | 21 | 125 | 310 | 203 | 96 | 93 | 57 | 100 | 833 | 3,4 |
| 80 лет и старше | 378 | 9 | 78 | 86 | 82 | 37 | 26 | 12 | 48 | 447 | 3,4 |
| Из общей численности-женщины в возрасте, лет: | | | | | | | | | | | |
| 15-49 | 19782 | 7835 | 3078 | 4346 | 2919 | 1169 | 313 | 83 | 39 | 300 | 1,4 |
| 18-28 | 8084 | 4968 | 1498 | 1236 | 359 | 23 | - | - | - | - | 0,6 |
| 18-44 | 15484 | 5609 | 2789 | 3707 | 2330 | 814 | 184 | 39 | 12 | 86 | 1,4 |
| г.Балыкчы | | | | | | | | | | | |
| Всего женщин | 17 399 | 5 017 | 2 290 | 3 448 | 2 945 | 1 789 | 967 | 400 | 543 | 4 661 | 2,1 |
| в том числе в возрасте, лет: | | | | | | | | | | | |
| 15-19 | 2 134 | 2 055 | 64 | 15 | - | - | - | - | - | - | 0,0 |
| 20-24 | 2 468 | 1 591 | 449 | 398 | 28 | 2 | - | - | - | - | 0,5 |
| 25-29 | 2 029 | 798 | 459 | 432 | 320 | 19 | 1 | - | - | - | 1,2 |
| 30-34 | 1 487 | 242 | 288 | 452 | 390 | 85 | 26 | 2 | 2 | 14 | 1,9 |
| 35-39 | 1 632 | 109 | 327 | 447 | 406 | 275 | 51 | 13 | 4 | 30 | 2,4 |
| 40-44 | 1 651 | 57 | 191 | 499 | 461 | 301 | 102 | 27 | 13 | 101 | 2,8 |
| 45-49 | 1 997 | 54 | 192 | 483 | 562 | 409 | 202 | 54 | 41 | 317 | 3,1 |
| 50-54 | 1 426 | 52 | 100 | 272 | 355 | 316 | 203 | 84 | 44 | 343 | 3,4 |
| 55-59 | 937 | 29 | 69 | 147 | 175 | 197 | 172 | 77 | 71 | 558 | 3,8 |
| 60-69 | 828 | 13 | 71 | 143 | 131 | 110 | 133 | 84 | 143 | 1 259 | 4,4 |
| 70-79 | 611 | 11 | 51 | 121 | 80 | 57 | 57 | 47 | 187 | 1 691 | 4,9 |
| 80 лет и старше | 199 | 6 | 29 | 39 | 37 | 18 | 20 | 12 | 38 | 348 | 4,1 |
| Из общей численности-женщины в возрасте, лет: | | | | | | | | | | | |
| 15-49 | 13 398 | 4 906 | 1 970 | 2 726 | 2 167 | 1 091 | 382 | 96 | 60 | 462 | 1,6 |
| 18-28 | 4 945 | 3 038 | 881 | 741 | 268 | 16 | 1 | - | - | - | 0,7 |
| 18-44 | 10 079 | 3 535 | 1 773 | 2 243 | 1 605 | 682 | 180 | 42 | 19 | 145 | 1,5 |

| | Всего женщин | Из них женщины по числу рожденных детей | | | | | | | | | Среднее число рожденных детей на одну женщину |
|---|---------------|---|--------------|--------------|--------------|--------------|--------------|------------|--------------|-----------------------|---|
| | | 0 | 1 | 2 | 3 | 4 | 5 | 6 | 7 и более | | |
| | | | | | | | | | число женщин | число рожденных детей | |
| г.Балыкчы (без пгт) | | | | | | | | | | | |
| Всего женщин | 17 241 | 4 982 | 2 280 | 3 417 | 2 926 | 1 763 | 955 | 391 | 527 | 4 520 | 2,1 |
| в том числе в возрасте, лет: | | | | | | | | | | | |
| 15-19 | 2 113 | 2 034 | 64 | 15 | - | - | - | - | - | - | 0,0 |
| 20-24 | 2 451 | 1 583 | 446 | 393 | 27 | 2 | - | - | - | - | 0,5 |
| 25-29 | 2 009 | 795 | 458 | 421 | 316 | 18 | 1 | - | - | - | 1,2 |
| 30-34 | 1 472 | 240 | 285 | 448 | 388 | 83 | 24 | 2 | 2 | 14 | 1,9 |
| 35-39 | 1 615 | 108 | 326 | 444 | 402 | 269 | 50 | 12 | 4 | 30 | 2,4 |
| 40-44 | 1 640 | 57 | 191 | 497 | 460 | 296 | 100 | 26 | 13 | 101 | 2,7 |
| 45-49 | 1 981 | 54 | 191 | 482 | 558 | 403 | 200 | 53 | 40 | 310 | 3,1 |
| 50-54 | 1 416 | 52 | 100 | 272 | 353 | 312 | 201 | 82 | 44 | 343 | 3,4 |
| 55-59 | 926 | 29 | 69 | 145 | 175 | 195 | 169 | 75 | 69 | 542 | 3,8 |
| 60-69 | 816 | 13 | 70 | 141 | 131 | 110 | 133 | 83 | 135 | 1 185 | 4,3 |
| 70-79 | 606 | 11 | 51 | 120 | 79 | 57 | 57 | 47 | 184 | 1 665 | 4,9 |
| 80 лет и старше | 196 | 6 | 29 | 39 | 37 | 18 | 20 | 11 | 36 | 330 | 4,0 |
| Из общей численности-женщины в возрасте, лет: | | | | | | | | | | | |
| 15-49 | 13 281 | 4 871 | 1 961 | 2 700 | 2 151 | 1 071 | 375 | 93 | 59 | 455 | 1,6 |
| 18-28 | 4 907 | 3 021 | 877 | 729 | 263 | 16 | 1 | - | - | - | 0,7 |
| 18-44 | 9 993 | 3 515 | 1 765 | 2 218 | 1 593 | 668 | 175 | 40 | 19 | 145 | 1,5 |
| Ак-Суйский район | | | | | | | | | | | |
| Всего женщин | 21 230 | 5 400 | 1 969 | 3 179 | 3 414 | 2 700 | 1 824 | 961 | 1 783 | 15 632 | 2,8 |
| в том числе в возрасте, лет: | | | | | | | | | | | |
| 15-19 | 3 432 | 3 327 | 88 | 17 | - | - | - | - | - | - | 0,0 |
| 20-24 | 2 734 | 1 245 | 710 | 681 | 90 | 7 | 1 | - | - | - | 0,9 |
| 25-29 | 2 196 | 362 | 401 | 751 | 555 | 107 | 19 | 1 | - | - | 1,9 |
| 30-34 | 2 027 | 170 | 207 | 443 | 692 | 358 | 129 | 20 | 8 | 57 | 2,7 |
| 35-39 | 1 990 | 98 | 129 | 327 | 538 | 555 | 241 | 77 | 25 | 187 | 3,3 |
| 40-44 | 1 904 | 66 | 106 | 258 | 469 | 510 | 306 | 119 | 70 | 524 | 3,6 |
| 45-49 | 1 957 | 45 | 96 | 218 | 438 | 489 | 367 | 170 | 134 | 1 039 | 3,9 |
| 50-54 | 1 446 | 33 | 64 | 168 | 215 | 322 | 290 | 178 | 176 | 1 380 | 4,3 |
| 55-59 | 1 034 | 25 | 38 | 100 | 131 | 135 | 219 | 155 | 231 | 1 929 | 5,0 |
| 60-69 | 1 172 | 18 | 40 | 81 | 127 | 110 | 155 | 140 | 501 | 4 507 | 6,1 |
| 70-79 | 975 | 9 | 55 | 104 | 98 | 70 | 70 | 76 | 493 | 4 684 | 6,5 |
| 80 лет и старше | 363 | 2 | 35 | 31 | 61 | 37 | 27 | 25 | 145 | 1 325 | 5,6 |
| Из общей численности-женщины в возрасте, лет: | | | | | | | | | | | |
| 15-49 | 16 240 | 5 313 | 1 737 | 2 695 | 2 782 | 2 026 | 1 063 | 387 | 237 | 1 807 | 2,0 |
| 18-28 | 5 723 | 2 653 | 1 136 | 1 319 | 524 | 80 | 11 | - | - | - | 1,0 |
| 18-44 | 12 049 | 3 043 | 1 632 | 2 477 | 2 344 | 1 537 | 696 | 217 | 103 | 768 | 2,1 |

| | Всего женщин | Из них женщины по числу рожденных детей | | | | | | | | | Среднее число рожденны х детей на одну женщину |
|---|-----------------|---|--------------|--------------|--------------|--------------|--------------|--------------|-----------------|----------------------------------|---|
| | | 0 | 1 | 2 | 3 | 4 | 5 | 6 | 7 и более | | |
| | | | | | | | | | число женщин | число рожден- ных детей | |
| Жети-Огузский район | | | | | | | | | | | |
| Всего женщин | 27 524 | 7 147 | 2 747 | 4 383 | 4 228 | 3 365 | 2 324 | 1 246 | 2 084 | 18 198 | 2,7 |
| в том числе в возрасте, лет: | | | | | | | | | | | |
| 15-19 | 4 318 | 4 169 | 128 | 21 | - | - | - | - | - | - | 0,0 |
| 20-24 | 3 687 | 1 812 | 853 | 887 | 116 | 16 | 3 | - | - | - | 0,8 |
| 25-29 | 2 989 | 615 | 569 | 960 | 697 | 123 | 20 | 5 | - | - | 1,7 |
| 30-34 | 2 654 | 217 | 323 | 648 | 828 | 469 | 124 | 40 | 5 | 37 | 2,6 |
| 35-39 | 2 530 | 97 | 214 | 500 | 666 | 654 | 292 | 74 | 33 | 243 | 3,2 |
| 40-44 | 2 274 | 52 | 128 | 380 | 558 | 607 | 356 | 127 | 66 | 505 | 3,5 |
| 45-49 | 2 392 | 75 | 117 | 289 | 536 | 599 | 456 | 201 | 119 | 910 | 3,8 |
| 50-54 | 1 799 | 35 | 68 | 214 | 309 | 365 | 388 | 226 | 194 | 1 524 | 4,3 |
| 55-59 | 1 406 | 21 | 78 | 157 | 178 | 220 | 289 | 187 | 276 | 2 269 | 4,7 |
| 60-69 | 1 468 | 18 | 78 | 134 | 156 | 133 | 211 | 184 | 554 | 4 968 | 5,8 |
| 70-79 | 1 443 | 23 | 113 | 128 | 127 | 114 | 134 | 155 | 649 | 6 022 | 6,1 |
| 80 лет и старше | 564 | 13 | 78 | 65 | 57 | 65 | 51 | 47 | 188 | 1 720 | 5,1 |
| Из общей численности- женщины в возрасте, лет: | | | | | | | | | | | |
| 15-49 | 20 844 | 7 037 | 2 332 | 3 685 | 3 401 | 2 468 | 1 251 | 447 | 223 | 1 695 | 1,9 |
| 18-28 | 7 633 | 3 738 | 1 453 | 1 677 | 658 | 87 | 15 | 5 | - | - | 0,9 |
| 18-44 | 15 673 | 4 188 | 2 210 | 3 396 | 2 865 | 1 869 | 795 | 246 | 104 | 785 | 2,0 |
| Иссык-Кульский район | | | | | | | | | | | |
| Всего женщин | 26 873 | 5 930 | 3 380 | 5 602 | 4 634 | 2 919 | 1 751 | 951 | 1 706 | 15 058 | 2,6 |
| в том числе в возрасте, лет: | | | | | | | | | | | |
| 15-19 | 3 457 | 3 348 | 98 | 11 | - | - | - | - | - | - | 0,0 |
| 20-24 | 3 018 | 1 381 | 866 | 713 | 54 | 4 | - | - | - | - | 0,8 |
| 25-29 | 2 705 | 532 | 643 | 970 | 472 | 78 | 9 | 1 | - | - | 1,6 |
| 30-34 | 2 610 | 200 | 416 | 810 | 814 | 288 | 58 | 20 | 4 | 29 | 2,3 |
| 35-39 | 2 550 | 116 | 318 | 640 | 699 | 536 | 183 | 44 | 14 | 104 | 2,8 |
| 40-44 | 2 484 | 76 | 235 | 543 | 674 | 565 | 269 | 82 | 40 | 301 | 3,1 |
| 45-49 | 2 664 | 87 | 230 | 550 | 676 | 559 | 314 | 146 | 102 | 777 | 3,3 |
| 50-54 | 2 082 | 66 | 141 | 408 | 451 | 365 | 344 | 180 | 127 | 991 | 3,6 |
| 55-59 | 1 469 | 48 | 110 | 279 | 239 | 211 | 223 | 158 | 201 | 1 652 | 4,0 |
| 60-69 | 1 630 | 33 | 118 | 301 | 228 | 149 | 176 | 166 | 459 | 4 128 | 4,9 |
| 70-79 | 1 615 | 30 | 135 | 284 | 231 | 114 | 120 | 110 | 591 | 5 520 | 5,3 |
| 80 лет и старше | 589 | 13 | 70 | 93 | 96 | 50 | 55 | 44 | 168 | 1 556 | 4,8 |
| Из общей численности- женщины в возрасте, лет: | | | | | | | | | | | |
| 15-49 | 19 488 | 5 740 | 2 806 | 4 237 | 3 389 | 2 030 | 833 | 293 | 160 | 1 211 | 1,9 |
| 18-28 | 6 191 | 2 741 | 1 501 | 1 492 | 400 | 51 | 5 | 1 | - | - | 1,0 |
| 18-44 | 14 360 | 3 201 | 2 564 | 3 687 | 2 713 | 1 471 | 519 | 147 | 58 | 434 | 1,9 |

Продолжение табл. 6.1

| | Всего женщин | Из них женщины по числу рожденных детей | | | | | | | | | Среднее число рожденны х детей на одну женщину |
|---|-----------------|---|--------------|--------------|--------------|--------------|--------------|------------|-----------------|----------------------------------|---|
| | | 0 | 1 | 2 | 3 | 4 | 5 | 6 | 7 и более | | |
| | | | | | | | | | число женщин | число рожден- ных детей | |
| Тонский район | | | | | | | | | | | |
| Всего женщин | 16 719 | 4 299 | 1 603 | 2 396 | 2 534 | 2 001 | 1 453 | 789 | 1 644 | 14 901 | 2,9 |
| в том числе в возрасте, лет: | | | | | | | | | | | |
| 15-19 | 2 512 | 2 458 | 46 | 8 | - | - | - | - | - | - | 0,0 |
| 20-24 | 2 102 | 1 104 | 496 | 451 | 50 | 1 | - | - | - | - | 0,7 |
| 25-29 | 1 683 | 353 | 321 | 548 | 391 | 58 | 8 | 4 | - | - | 1,7 |
| 30-34 | 1 533 | 139 | 199 | 364 | 487 | 256 | 69 | 12 | 7 | 53 | 2,5 |
| 35-39 | 1 502 | 77 | 127 | 260 | 416 | 383 | 168 | 55 | 16 | 114 | 3,1 |
| 40-44 | 1 470 | 41 | 65 | 225 | 373 | 377 | 249 | 96 | 44 | 340 | 3,6 |
| 45-49 | 1 460 | 35 | 68 | 167 | 321 | 378 | 283 | 117 | 91 | 705 | 3,9 |
| 50-54 | 1 199 | 29 | 54 | 103 | 210 | 249 | 266 | 151 | 137 | 1 105 | 4,4 |
| 55-59 | 828 | 19 | 37 | 75 | 83 | 130 | 161 | 137 | 186 | 1 499 | 4,9 |
| 60-69 | 1 057 | 16 | 62 | 71 | 78 | 75 | 128 | 120 | 507 | 4 710 | 6,4 |
| 70-79 | 957 | 18 | 66 | 79 | 82 | 61 | 77 | 65 | 509 | 4 988 | 6,8 |
| 80 лет и старше | 416 | 10 | 62 | 45 | 43 | 33 | 44 | 32 | 147 | 1 387 | 5,3 |
| Из общей численности- женщины в возрасте, лет: | | | | | | | | | | | |
| 15-49 | 12 262 | 4 207 | 1 322 | 2 023 | 2 038 | 1 453 | 777 | 284 | 158 | 1 212 | 2,0 |
| 18-28 | 4 312 | 2 187 | 819 | 919 | 341 | 42 | 2 | 2 | - | - | 0,9 |
| 18-44 | 9 124 | 2 496 | 1 253 | 1 855 | 1 717 | 1 075 | 494 | 167 | 67 | 507 | 2,0 |
| Тюпский район | | | | | | | | | | | |
| Всего женщин | 19 373 | 4 637 | 1 866 | 3 064 | 3 026 | 2 358 | 1 697 | 924 | 1 801 | 15 850 | 2,9 |
| в том числе в возрасте, лет: | | | | | | | | | | | |
| 15-19 | 2 895 | 2 793 | 81 | 21 | - | - | - | - | - | - | 0,0 |
| 20-24 | 2 393 | 1 074 | 597 | 621 | 91 | 7 | 3 | - | - | - | 0,9 |
| 25-29 | 2 033 | 386 | 332 | 639 | 528 | 123 | 18 | 7 | - | - | 1,9 |
| 30-34 | 1 830 | 119 | 213 | 421 | 564 | 363 | 124 | 23 | 3 | 22 | 2,7 |
| 35-39 | 1 800 | 78 | 154 | 297 | 461 | 451 | 236 | 88 | 35 | 255 | 3,3 |
| 40-44 | 1 693 | 39 | 105 | 253 | 373 | 441 | 284 | 123 | 75 | 566 | 3,7 |
| 45-49 | 1 679 | 55 | 88 | 192 | 370 | 358 | 329 | 159 | 128 | 991 | 3,9 |
| 50-54 | 1 369 | 30 | 50 | 179 | 213 | 259 | 276 | 167 | 195 | 1 556 | 4,4 |
| 55-59 | 1 009 | 17 | 50 | 108 | 145 | 137 | 194 | 124 | 234 | 1 932 | 4,9 |
| 60-69 | 1 148 | 17 | 55 | 136 | 115 | 96 | 130 | 129 | 470 | 4 201 | 5,8 |
| 70-79 | 1 113 | 20 | 96 | 136 | 111 | 87 | 76 | 71 | 516 | 4 919 | 6,1 |
| 80 лет и старше | 411 | 9 | 45 | 61 | 55 | 36 | 27 | 33 | 145 | 1 408 | 5,4 |
| Из общей численности- женщины в возрасте, лет: | | | | | | | | | | | |
| 15-49 | 14 323 | 4 544 | 1 570 | 2 444 | 2 387 | 1 743 | 994 | 400 | 241 | 1 834 | 2,1 |
| 18-28 | 4 898 | 2 168 | 959 | 1 172 | 482 | 98 | 13 | 6 | - | - | 1,1 |
| 18-44 | 10 605 | 2 454 | 1 480 | 2 250 | 2 017 | 1 385 | 665 | 241 | 113 | 843 | 2,2 |

6.2. Численность городских и сельских женщин в возрасте 15 лет и старше по состоянию в браке и числу рожденных детей

(человек)

| | Всего женщин в возрасте 15 лет и старше | в том числе | | | | |
|---|---|-------------------------------|--------------------|----------------------|---------------|----------------------------|
| | | никогда не состоявшие в браке | состоящие в браке | | вдовы | разведенные и разошедшиеся |
| | | | зарегистрированном | незарегистрированном | | |
| Иссык-Кульская область | | | | | | |
| Всего женщин | 156 107 | 36 678 | 80 461 | 5 963 | 21 436 | 11 569 |
| в том числе по числу рожденных детей: | | | | | | |
| 0 детей | 40 739 | 35 687 | 2 773 | 949 | 174 | 1 156 |
| 1 " | 17 921 | 589 | 10 121 | 1 524 | 2 022 | 3 665 |
| 2 " | 28 464 | 310 | 19 121 | 1 786 | 3 808 | 3 439 |
| 3 " | 25 289 | 89 | 18 680 | 1 036 | 3 553 | 1 931 |
| 4 " | 17 191 | 3 | 13 303 | 385 | 2 609 | 891 |
| 5 " | 10 961 | - | 8 031 | 159 | 2 483 | 288 |
| 6 " | 5 628 | - | 3 782 | 58 | 1 677 | 111 |
| 7 и более | 9 914 | - | 4 650 | 66 | 5 110 | 88 |
| Общее число рожденных детей | 395 264 | 1 488 | 260 155 | 11 439 | 99 463 | 22 719 |
| Среднее число рожденных детей на одну женщину | 2,5 | 0,0 | 3,2 | 1,9 | 4,6 | 2,0 |
| Городское население | | | | | | |
| Женщины | 50 894 | 13 524 | 22 208 | 2 168 | 6 710 | 6 284 |
| в том числе по числу рожденных детей: | | | | | | |
| 0 детей | 14 897 | 13 023 | 856 | 299 | 78 | 641 |
| 1 " | 7 320 | 282 | 3 484 | 564 | 955 | 2 035 |
| 2 " | 11 360 | 172 | 6 736 | 695 | 1 844 | 1 913 |
| 3 " | 8 647 | 45 | 5 750 | 394 | 1 403 | 1 055 |
| 4 " | 4 470 | 2 | 3 083 | 145 | 801 | 439 |
| 5 " | 2 246 | - | 1 420 | 47 | 663 | 116 |
| 6 " | 897 | - | 514 | 9 | 324 | 50 |
| 7 и более | 1 057 | - | 365 | 15 | 642 | 35 |
| Общее число рожденных детей | 99 408 | 769 | 59 754 | 4 131 | 22 808 | 11 946 |
| Среднее число рожденных детей на одну женщину | 2,0 | 0,1 | 2,7 | 1,9 | 3,4 | 1,9 |
| Сельское население | | | | | | |
| Женщины | 105 213 | 23 154 | 58 253 | 3 795 | 14 726 | 5 285 |
| в том числе по числу рожденных детей: | | | | | | |
| 0 детей | 25 842 | 22 664 | 1 917 | 650 | 96 | 515 |
| 1 " | 10 601 | 307 | 6 637 | 960 | 1 067 | 1 630 |
| 2 " | 17 104 | 138 | 12 385 | 1 091 | 1 964 | 1 526 |
| 3 " | 16 642 | 44 | 12 930 | 642 | 2 150 | 876 |
| 4 " | 12 721 | 1 | 10 220 | 240 | 1 808 | 452 |
| 5 " | 8 715 | - | 6 611 | 112 | 1 820 | 172 |
| 6 " | 4 731 | - | 3 268 | 49 | 1 353 | 61 |
| 7 и более | 8 857 | - | 4 285 | 51 | 4 468 | 53 |
| Общее число рожденных детей | 295 856 | 719 | 200 401 | 7 308 | 76 655 | 10 773 |
| Среднее число рожденных детей на одну женщину | 2,8 | 0,0 | 3,4 | 1,9 | 5,2 | 2,0 |

6.3. Распределение городских и сельских женщин в возрасте 15 лет и старше по числу рожденных и живых детей

(человек)

| | Всего женщин в возрасте 15 лет и старше, указавших число рожденных детей | Общее число рожденных детей | из них | | Среднее число | |
|-------------------------------|---|--------------------------------------|----------------|------------------------------------|--|--------------------------------------|
| | | | живы | проживают отдельно от матери | рожденных детей на одну женщину | живых детей на одну женщину |
| Иссык-Кульская область | | | | | | |
| Всего женщин | 156 107 | 395 264 | 369 466 | 152 849 | 2,5 | 2,4 |
| в том числе в возрасте, лет: | | | | | | |
| 15-19 | 22 898 | 817 | 802 | 17 | 0,0 | 0,0 |
| 20-24 | 20 541 | 15 099 | 14 903 | 3 363 | 0,7 | 0,7 |
| 25-29 | 16 437 | 26 611 | 26 161 | 3 510 | 1,6 | 1,6 |
| 30-34 | 14 673 | 35 047 | 34 287 | 3 066 | 2,4 | 2,3 |
| 35-39 | 14 366 | 41 580 | 40 178 | 4 258 | 2,9 | 2,8 |
| 40-44 | 13 748 | 44 528 | 42 834 | 9 536 | 3,2 | 3,1 |
| 45-49 | 14 400 | 50 157 | 47 938 | 17 241 | 3,5 | 3,3 |
| 50-54 | 11 138 | 42 784 | 40 339 | 20 680 | 3,8 | 3,6 |
| 55-59 | 8 145 | 34 502 | 32 173 | 20 539 | 4,2 | 4,0 |
| 60-69 | 8 917 | 45 739 | 41 057 | 31 278 | 5,1 | 4,6 |
| 70-79 | 7 866 | 43 909 | 37 358 | 30 193 | 5,6 | 4,7 |
| 80 лет и старше | 2 978 | 14 491 | 11 436 | 9 168 | 4,9 | 3,8 |
| Городское население | | | | | | |
| Женщины | 50 894 | 99 408 | 94 276 | 40 350 | 2,0 | 1,9 |
| в том числе в возрасте, лет: | | | | | | |
| 15-19 | 7 049 | 251 | 250 | 7 | 0,0 | 0,0 |
| 20-24 | 7 292 | 3 937 | 3 908 | 1 170 | 0,5 | 0,5 |
| 25-29 | 5 489 | 7 155 | 7 080 | 1 680 | 1,3 | 1,3 |
| 30-34 | 4 597 | 9 010 | 8 868 | 1 527 | 2,0 | 1,9 |
| 35-39 | 4 636 | 10 999 | 10 665 | 1 874 | 2,4 | 2,3 |
| 40-44 | 4 532 | 12 044 | 11 661 | 3 152 | 2,7 | 2,6 |
| 45-49 | 4 922 | 14 203 | 13 706 | 5 345 | 2,9 | 2,8 |
| 50-54 | 3 833 | 11 795 | 11 323 | 5 942 | 3,1 | 3,0 |
| 55-59 | 2 801 | 9 028 | 8 582 | 5 570 | 3,2 | 3,1 |
| 60-69 | 2 836 | 9 908 | 9 004 | 6 858 | 3,5 | 3,2 |
| 70-79 | 2 155 | 8 313 | 7 067 | 5 544 | 3,9 | 3,3 |
| 80 лет и старше | 752 | 2 765 | 2 162 | 1 681 | 3,7 | 2,9 |
| Сельское население | | | | | | |
| Женщины | 105 213 | 295 856 | 275 190 | 112 499 | 2,8 | 2,6 |
| в том числе в возрасте, лет: | | | | | | |
| 15-19 | 15 849 | 566 | 552 | 10 | 0,0 | 0,0 |
| 20-24 | 13 249 | 11 162 | 10 995 | 2 193 | 0,8 | 0,8 |
| 25-29 | 10 948 | 19 456 | 19 081 | 1 830 | 1,8 | 1,7 |
| 30-34 | 10 076 | 26 037 | 25 419 | 1 539 | 2,6 | 2,5 |
| 35-39 | 9 730 | 30 581 | 29 513 | 2 384 | 3,1 | 3,0 |
| 40-44 | 9 216 | 32 484 | 31 173 | 6 384 | 3,5 | 3,4 |
| 45-49 | 9 478 | 35 954 | 34 232 | 11 896 | 3,8 | 3,6 |
| 50-54 | 7 305 | 30 989 | 29 016 | 14 738 | 4,2 | 4,0 |
| 55-59 | 5 344 | 25 474 | 23 591 | 14 969 | 4,8 | 4,4 |
| 60-69 | 6 081 | 35 831 | 32 053 | 24 420 | 5,9 | 5,3 |
| 70-79 | 5 711 | 35 596 | 30 291 | 24 649 | 6,2 | 5,3 |
| 80 лет и старше | 2 226 | 11 726 | 9 274 | 7 487 | 5,3 | 4,2 |

6.4. Численность женщин отдельных национальностей в возрасте 15 лет и старше по числу рожденных детей

(человек)

| | Всего женщин в возрасте 15 лет и старше | Из них женщины по числу рожденных детей | | | | | | | | | Среднее число рожденных детей на одну женщину | |
|-------------------------------|---|---|--------------|--------------|--------------|--------------|--------------|--------------|--------------|-----------------------|---|------------|
| | | 0 | 1 | 2 | 3 | 4 | 5 | 6 | 7 и более | | | |
| | | | | | | | | | число женщин | число рожденных детей | | |
| Иссык-Кульская область | | | | | | | | | | | | |
| Всего женщин | 156 107 | ##### | ##### | ##### | ##### | ##### | ##### | ##### | 5 628 | 9 914 | 87 211 | 2,5 |
| в том числе: | | | | | | | | | | | | |
| кыргызки | 130 341 | ##### | ##### | ##### | ##### | ##### | ##### | ##### | 5 195 | 9 246 | 81 556 | 2,6 |
| русские | 16 457 | 3 088 | 3 218 | 5 775 | 2 960 | 776 | 311 | 137 | | 192 | 1 546 | 1,9 |
| уйгурки | 1 407 | 375 | 167 | 280 | 270 | 148 | 75 | 38 | | 54 | 455 | 2,3 |
| узбечки | 1 147 | 282 | 125 | 249 | 222 | 123 | 74 | 26 | | 46 | 378 | 2,3 |
| дунганки | 1 098 | 262 | 113 | 220 | 227 | 131 | 78 | 33 | | 34 | 284 | 2,4 |
| татарки | 967 | 197 | 136 | 249 | 207 | 77 | 41 | 23 | | 37 | 318 | 2,3 |
| немки | 127 | 25 | 16 | 42 | 26 | 7 | 7 | 3 | | 1 | 7 | 2,1 |
| другие | 4 563 | 1 050 | 488 | 888 | 794 | 539 | 327 | 173 | | 304 | 2 667 | 2,7 |

7. Источники доходов населения

Раздел содержит данные о распределении численности населения по основному источнику и числу источников средств существования. Информация приводится по полу, возрасту, городскому и сельскому населению в целом по области, по ее районам и городам.

При проведении переписи опрашиваемым лицам предлагалось указать все имеющиеся источники средств существования и одновременно выделить основной.

Источники средств существования определялись у всего населения, независимо от возраста. В сборнике приведены данные о распределении населения по основному источнику средств существования по группе 15 лет и старше, т.к. эта информация наиболее показательна. Дети более раннего возраста, в преобладающем большинстве, находятся на иждивении у родителей.

Виды основных источников средств существования:

доход от занятости отмечался лицам, выполнявшим работу по найму, независимо от того, была ли это постоянная, временная, сезонная или другая работа за вознаграждение, а также работу не по найму, осуществляемую самостоятельно или с одним или несколькими компаньонами как с привлечением, так и без привлечения наемных работников независимо от сроков получения оплаты или дохода за свою деятельность, выполнявшим работу без оплаты на семейном предприятии, в крестьянском (фермерском) хозяйстве;

стипендия отмечалась студентам и учащимся, получающим стипендию от государства или от направивших их на обучение предприятий, организаций, служб занятости и т.д.;

пенсия отмечалась получающим пенсию по возрасту, инвалидности, по случаю потери кормильца, а также пенсию, получаемую военнослужащими;

При этом, пенсия отмечалась тем лицам, которым она назначена, а не тем, кто фактически ее получает. Так, пенсия по случаю потери кормильца, назначенная на детей, отмечалась детям, а не на матери или отцу, даже если они являлись получателями.

пособие отмечалась получающим:

Единое ежемесячное пособие, назначаемое малообеспеченным семьям и гражданам:

- детям до достижения ими возраста 16 лет (учащиеся общеобразовательных учреждений - до окончания ими обучения), учащимся начальных профессиональных учебных заведений, студентам средних и высших профессиональных учебных заведений до достижения ими возраста 21 года (кроме обучающихся заочно, на вечернем отделении или по контрактному набору);

- нетрудоспособным гражданам;

Ежемесячное социальное пособие, назначаемое:

- детям-инвалидам, больным детским церебральным параличом, детям ВИЧ-инфицированным или больным СПИДом до 18 лет;

- инвалидам с детства I, II и III групп;

- инвалидам I, II и III групп, престарелым гражданам, матерям - героиням, детям - в случае потери кормильца, детям, рожденным от матерей живущих с ВИЧ/СПИДом, до достижения ими возраста 18 месяцев - при отсутствии у этих категорий граждан права на пенсионное обеспечение.

Кроме того, **пособие** отмечалось безработным, зарегистрированным в органах службы занятости населения в качестве безработных, которым назначено такое пособие.

другой вид государственного обеспечения отмечался воспитанникам детских домов, домов ребенка, школ-интернатов, живущим в домах-интернатах для престарелых и инвалидов и т. п., лицам, находящимся на обеспечении государственных и общественных организаций;

сбережения отмечались лицам, живущим на накопленные материально-денежные средства;

доход от собственности отмечался лицам, получающим доход в виде выплаты процентов за пользование их денежными вкладами, за кредиты, паи, займы, акции, другие ценные бумаги и любого другого имущества или имущественного права, за авторские права на интеллектуальную собственность и на лиц, получающих доход в виде арендной платы за сданные в аренду жилые, складские и прочие помещения, автомобили, орудия труда и земельные участки;

на иждивении отмечались как лицам живущим на средства родственников или других лиц, а также находящимся лиц, на содержание которых выплачиваются алименты;

иной источник отмечался лицам, основным источником средств, существования которых являлся какой-то иной источник, не перечисленный выше. Например, доход служащих религиозных культов, подаяния, гуманитарная помощь, помощь религиозных организаций и т. д.

7.1. Распределение городского и сельского населения в возрасте 15 лет и старше по основному источнику средств существования, полу и территории

(человек)

| | Оба пола | Мужчины | Женщины | В процентах к итогу | | |
|--|----------------|----------------|----------------|---------------------|------------|------------|
| | | | | оба пола | мужчины | женщины |
| Иссык-Кульская область | | | | | | |
| Все население | 305 419 | 149 312 | 156 107 | 100 | 100 | 100 |
| в том числе: | | | | | | |
| доход от занятости | 170 450 | 97 547 | 72 903 | 55,8 | 65,3 | 46,7 |
| стипендия | 973 | 476 | 497 | 0,3 | 0,3 | 0,3 |
| пенсия | 40 876 | 13 978 | 26 898 | 13,4 | 9,4 | 17,2 |
| пособие | 1 117 | 347 | 770 | 0,4 | 0,2 | 0,5 |
| другой вид государственного обеспечения | 1 503 | 1 034 | 469 | 0,5 | 0,7 | 0,3 |
| сбережения | 750 | 381 | 369 | 0,2 | 0,3 | 0,2 |
| доход от собственности на иждивении | 6 270 | 3 765 | 2 505 | 2,1 | 2,5 | 1,6 |
| иной источник | 80 974 | 30 297 | 50 677 | 26,5 | 20,3 | 32,5 |
| Городское население | 93 798 | 42 904 | 50 894 | 100 | 100 | 100 |
| в том числе: | | | | | | |
| доход от занятости | 41 706 | 22 681 | 19 025 | 44,5 | 52,9 | 37,4 |
| стипендия | 395 | 167 | 228 | 0,4 | 0,4 | 0,3 |
| пенсия | 12 293 | 4 219 | 8 074 | 13,1 | 9,8 | 15,9 |
| пособие | 240 | 79 | 161 | 0,3 | 0,2 | 0,3 |
| другой вид государственного обеспечения | 851 | 767 | 84 | 0,9 | 1,8 | 0,2 |
| сбережения | 577 | 289 | 288 | 0,6 | 0,7 | 0,6 |
| доход от собственности на иждивении | 2 454 | 1 476 | 978 | 2,6 | 3,4 | 1,9 |
| иной источник | 33 603 | 12 248 | 21 355 | 35,8 | 28,5 | 42,0 |
| Сельское население | 211 621 | 106 408 | 105 213 | 100 | 100 | 100 |
| в том числе: | | | | | | |
| доход от занятости | 128 744 | 74 866 | 53 878 | 60,8 | 70,4 | 51,2 |
| стипендия | 578 | 309 | 269 | 0,3 | 0,3 | 0,2 |
| пенсия | 28 583 | 9 759 | 18 824 | 13,5 | 9,2 | 17,9 |
| пособие | 877 | 268 | 609 | 0,4 | 0,2 | 0,6 |
| другой вид государственного обеспечения | 652 | 267 | 385 | 0,3 | 0,2 | 0,4 |
| сбережения | 173 | 92 | 81 | 0,1 | 0,1 | 0,1 |
| доход от собственности на иждивении | 3 816 | 2 289 | 1 527 | 1,8 | 2,1 | 1,4 |
| иной источник | 47 371 | 18 049 | 29 322 | 22,4 | 17,0 | 27,9 |
| г.Каракол | | | | | | |
| Все население - городское население | 48 693 | 21 704 | 26 989 | 100 | 100 | 100 |
| в том числе: | | | | | | |
| доход от занятости | 21 977 | 11 835 | 10 142 | 45,0 | 54,6 | 37,6 |
| стипендия | 269 | 112 | 157 | 0,6 | 0,5 | 0,6 |
| пенсия | 6 512 | 2 211 | 4 301 | 13,4 | 10,2 | 15,9 |
| пособие | 127 | 40 | 87 | 0,3 | 0,2 | 0,3 |
| другой вид государственного обеспечения | 229 | 203 | 26 | 0,5 | 0,9 | 0,1 |
| сбережения | 227 | 117 | 110 | 0,5 | 0,5 | 0,4 |
| доход от собственности на иждивении | 776 | 475 | 301 | 1,6 | 2,2 | 1,1 |
| иной источник | 18 183 | 6 472 | 11 711 | 37,3 | 29,8 | 43,4 |
| | 393 | 239 | 154 | 0,8 | 1,1 | 0,6 |

| | Оба пола | Мужчины | Женщины | В процентах к итогу | | |
|---|---------------|---------------|---------------|---------------------|------------|------------|
| | | | | оба пола | мужчины | женщины |
| г.Балыкчы | | | | | | |
| Все население - | | | | | | |
| городское население | 32 781 | 15 382 | 17 399 | 100 | 100 | 100 |
| в том числе: | | | | | | |
| доход от занятости | 13 996 | 7 712 | 6 284 | 42,8 | 50,2 | 36,1 |
| стипендия | 103 | 48 | 55 | 0,3 | 0,3 | 0,3 |
| пенсия | 3 809 | 1 288 | 2 521 | 11,6 | 8,4 | 14,5 |
| пособие | 74 | 27 | 47 | 0,2 | 0,2 | 0,3 |
| другой вид государственного обеспечения | 369 | 351 | 18 | 1,1 | 2,3 | 0,1 |
| сбережения | 187 | 99 | 88 | 0,6 | 0,6 | 0,5 |
| доход от собственности | 1 244 | 743 | 501 | 3,8 | 4,8 | 2,9 |
| на иждивении | 12 008 | 4 556 | 7 452 | 36,6 | 29,6 | 42,8 |
| иной источник | 991 | 558 | 433 | 3,0 | 3,6 | 2,5 |
| Ак-Суйский район | | | | | | |
| Все население | 42 709 | 21 479 | 21 230 | 100 | 100 | 100 |
| в том числе: | | | | | | |
| доход от занятости | 27 657 | 15 685 | 11 972 | 64,8 | 73,1 | 56,3 |
| стипендия | 78 | 38 | 40 | 0,2 | 0,2 | 0,2 |
| пенсия | 4 807 | 1 618 | 3 189 | 11,3 | 7,5 | 15,0 |
| пособие | 94 | 36 | 58 | 0,2 | 0,2 | 0,3 |
| другой вид государственного обеспечения | 276 | 31 | 245 | 0,6 | 0,1 | 1,2 |
| сбережения | 4 | 4 | - | 0,0 | 0,0 | - |
| доход от собственности | 515 | 280 | 235 | 1,2 | 1,3 | 1,1 |
| на иждивении | 9 184 | 3 726 | 5 458 | 21,5 | 17,3 | 25,7 |
| иной источник | 94 | 61 | 33 | 0,2 | 0,3 | 0,2 |
| Городское население | | | | | | |
| Городское население | 705 | 353 | 352 | 100 | 100 | 100 |
| в том числе: | | | | | | |
| доход от занятости | 283 | 200 | 83 | 40,2 | 56,7 | 23,5 |
| стипендия | - | - | - | - | - | - |
| пенсия | 129 | 54 | 75 | 18,3 | 15,3 | 21,3 |
| пособие | 4 | 3 | 1 | 0,6 | 0,8 | 0,3 |
| другой вид государственного обеспечения | - | - | - | - | - | - |
| сбережения | 1 | 1 | - | 0,1 | 0,3 | - |
| доход от собственности | 3 | 1 | 2 | 0,4 | 0,3 | 0,6 |
| на иждивении | 285 | 94 | 191 | 40,4 | 26,6 | 54,3 |
| иной источник | - | - | - | - | - | - |
| Сельское население | | | | | | |
| Сельское население | 42 004 | 21 126 | 20 878 | 100 | 100 | 100 |
| в том числе: | | | | | | |
| доход от занятости | 27 374 | 15 485 | 11 889 | 65,2 | 73,3 | 56,9 |
| стипендия | 78 | 38 | 40 | 0,2 | 0,2 | 0,2 |
| пенсия | 4 678 | 1 564 | 3 114 | 11,1 | 7,4 | 14,9 |
| пособие | 90 | 33 | 57 | 0,2 | 0,2 | 0,3 |
| другой вид государственного обеспечения | 276 | 31 | 245 | 0,7 | 0,1 | 1,2 |
| сбережения | 3 | 3 | - | 0,0 | 0,0 | - |
| доход от собственности | 512 | 279 | 233 | 1,2 | 1,3 | 1,1 |
| на иждивении | 8 899 | 3 632 | 5 267 | 21,2 | 17,2 | 25,2 |
| иной источник | 94 | 61 | 33 | 0,2 | 0,3 | 0,2 |

| | Оба пола | Мужчины | Женщины | В процентах к итогу | | |
|---|---------------|---------------|---------------|---------------------|------------|------------|
| | | | | оба пола | мужчины | женщины |
| Жети-Огузский район | | | | | | |
| Все население - | | | | | | |
| сельское население | 55 439 | 27 915 | 27 524 | 100 | 100 | 100 |
| в том числе: | | | | | | |
| доход от занятости | 32 279 | 19 209 | 13 070 | 58,2 | 68,9 | 47,4 |
| стипендия | 148 | 69 | 79 | 0,3 | 0,2 | 0,3 |
| пенсия | 7 249 | 2 456 | 4 793 | 13,1 | 8,8 | 17,4 |
| пособие | 261 | 54 | 207 | 0,5 | 0,2 | 0,8 |
| другой вид государственного обеспечения | 171 | 111 | 60 | 0,3 | 0,4 | 0,2 |
| сбережения | 23 | 8 | 15 | 0,0 | 0,0 | 0,1 |
| доход от собственности | 1 476 | 910 | 566 | 2,7 | 3,3 | 2,1 |
| на иждивении | 13 537 | 4 947 | 8 590 | 24,4 | 17,7 | 31,2 |
| иной источник | 295 | 151 | 144 | 0,5 | 0,5 | 0,5 |
| Иссык-Кульский район | | | | | | |
| Все население | 52 763 | 25 890 | 26 873 | 100 | 100 | 100 |
| в том числе: | | | | | | |
| доход от занятости | 28 311 | 17 003 | 11 308 | 53,7 | 65,7 | 42,1 |
| стипендия | 78 | 44 | 34 | 0,1 | 0,2 | 0,1 |
| пенсия | 7 097 | 2 377 | 4 720 | 13,5 | 9,2 | 17,6 |
| пособие | 175 | 61 | 114 | 0,3 | 0,2 | 0,4 |
| другой вид государственного обеспечения | 377 | 308 | 69 | 0,7 | 1,2 | 0,3 |
| сбережения | 267 | 131 | 136 | 0,5 | 0,5 | 0,5 |
| доход от собственности | 1 320 | 808 | 512 | 2,5 | 3,1 | 1,9 |
| на иждивении | 14 925 | 5 007 | 9 918 | 28,3 | 19,3 | 36,9 |
| иной источник | 213 | 151 | 62 | 0,4 | 0,6 | 0,2 |
| Городское население | 7 616 | 3 590 | 4 026 | 100 | 100 | 100 |
| в том числе: | | | | | | |
| доход от занятости | 4 152 | 2 239 | 1 913 | 54,6 | 62,4 | 47,5 |
| стипендия | 6 | 1 | 5 | 0,1 | 0,0 | 0,1 |
| пенсия | 978 | 330 | 648 | 12,8 | 9,2 | 16,1 |
| пособие | 14 | 5 | 9 | 0,2 | 0,1 | 0,2 |
| другой вид государственного обеспечения | 239 | 208 | 31 | 3,1 | 5,8 | 0,8 |
| сбережения | 146 | 61 | 85 | 1,9 | 1,7 | 2,1 |
| доход от собственности | 283 | 152 | 131 | 3,7 | 4,2 | 3,3 |
| на иждивении | 1 787 | 587 | 1 200 | 23,5 | 16,4 | 29,8 |
| иной источник | 11 | 7 | 4 | 0,1 | 0,2 | 0,1 |
| Сельское население | 45 147 | 22 300 | 22 847 | 100 | 100 | 100 |
| в том числе: | | | | | | |
| доход от занятости | 24 159 | 14 764 | 9 395 | 53,4 | 66,3 | 41,0 |
| стипендия | 72 | 43 | 29 | 0,2 | 0,2 | 0,1 |
| пенсия | 6 119 | 2 047 | 4 072 | 13,6 | 9,2 | 17,8 |
| пособие | 161 | 56 | 105 | 0,4 | 0,3 | 0,5 |
| другой вид государственного обеспечения | 138 | 100 | 38 | 0,3 | 0,4 | 0,2 |
| сбережения | 121 | 70 | 51 | 0,3 | 0,3 | 0,2 |
| доход от собственности | 1 037 | 656 | 381 | 2,3 | 2,9 | 1,7 |
| на иждивении | 13 138 | 4 420 | 8 718 | 29,1 | 19,8 | 38,2 |
| иной источник | 202 | 144 | 58 | 0,4 | 0,6 | 0,3 |

| | Оба пола | Мужчины | Женщины | В процентах к итогу | | |
|---|---------------|---------------|---------------|---------------------|------------|------------|
| | | | | оба пола | мужчины | женщины |
| Тонский район | | | | | | |
| Все население | 33 997 | 17 278 | 16 719 | 100 | 100 | 100 |
| в том числе: | | | | | | |
| доход от занятости | 18 163 | 10 882 | 7 281 | 53,5 | 63,0 | 43,5 |
| стипендия | 253 | 139 | 114 | 0,7 | 0,8 | 0,7 |
| пенсия | 5 818 | 2 112 | 3 706 | 17,1 | 12,2 | 22,2 |
| пособие | 264 | 80 | 184 | 0,8 | 0,5 | 1,1 |
| другой вид государственного обеспечения | 65 | 21 | 44 | 0,2 | 0,1 | 0,3 |
| сбережения | 35 | 18 | 17 | 0,1 | 0,1 | 0,1 |
| доход от собственности | 517 | 311 | 206 | 1,5 | 1,8 | 1,2 |
| на иждивении | 8 393 | 3 406 | 4 987 | 24,7 | 19,7 | 29,8 |
| иной источник | 489 | 309 | 180 | 1,4 | 1,8 | 1,1 |
| Городское население | 3 308 | 1 544 | 1 764 | 100 | 100 | 100 |
| в том числе: | | | | | | |
| доход от занятости | 835 | 457 | 378 | 25,1 | 29,6 | 21,5 |
| стипендия | 17 | 6 | 11 | 0,5 | 0,4 | 0,6 |
| пенсия | 751 | 298 | 453 | 22,7 | 19,3 | 25,7 |
| пособие | 19 | 4 | 15 | 0,6 | 0,3 | 0,9 |
| другой вид государственного обеспечения | 14 | 5 | 9 | 0,4 | 0,3 | 0,5 |
| сбережения | 15 | 11 | 4 | 0,5 | 0,7 | 0,2 |
| доход от собственности | 141 | 100 | 41 | 4,3 | 6,5 | 2,3 |
| на иждивении | 1 233 | 490 | 743 | 37,3 | 31,7 | 42,1 |
| иной источник | 283 | 173 | 110 | 8,6 | 11,2 | 6,2 |
| Сельское население | 30 689 | 15 734 | 14 955 | 100 | 100 | 100 |
| в том числе: | | | | | | |
| доход от занятости | 17 328 | 10 425 | 6 903 | 56,4 | 66,4 | 46,1 |
| стипендия | 236 | 133 | 103 | 0,8 | 0,8 | 0,7 |
| пенсия | 5 067 | 1 814 | 3 253 | 16,5 | 11,5 | 21,8 |
| пособие | 245 | 76 | 169 | 0,8 | 0,5 | 1,1 |
| другой вид государственного обеспечения | 51 | 16 | 35 | 0,2 | 0,1 | 0,2 |
| сбережения | 20 | 7 | 13 | 0,1 | 0,0 | 0,1 |
| доход от собственности | 376 | 211 | 165 | 1,2 | 1,3 | 1,1 |
| на иждивении | 7 160 | 2 916 | 4 244 | 23,3 | 18,5 | 28,4 |
| иной источник | 206 | 136 | 70 | 0,7 | 0,9 | 0,5 |
| Тюпский район | | | | | | |
| Все население | 39 037 | 19 664 | 19 373 | 100 | 100 | 100 |
| в том числе: | | | | | | |
| доход от занятости | 28 067 | 15 221 | 12 846 | 71,9 | 77,6 | 66,4 |
| стипендия | 44 | 26 | 18 | 0,1 | 0,1 | 0,1 |
| пенсия | 5 584 | 1 916 | 3 668 | 14,3 | 9,7 | 18,9 |
| пособие | 122 | 49 | 73 | 0,3 | 0,2 | 0,4 |
| другой вид государственного обеспечения | 16 | 9 | 7 | 0,0 | 0,0 | 0,0 |
| сбережения | 7 | 4 | 3 | 0,0 | 0,0 | 0,0 |
| доход от собственности | 422 | 238 | 184 | 1,1 | 1,2 | 0,9 |
| на иждивении | 4 744 | 2 183 | 2 561 | 12,2 | 11,1 | 13,2 |
| иной источник | 31 | 18 | 13 | 0,1 | 0,1 | 0,1 |

Продолжение табл. 7.1

| | Оба пола | Мужчины | Женщины | В процентах к итогу | | |
|---|---------------|---------------|---------------|---------------------|------------|------------|
| | | | | оба пола | мужчины | женщины |
| Городское население | 695 | 331 | 364 | 100 | 100 | 100 |
| в том числе: | | | | | | |
| доход от занятости | 463 | 238 | 225 | 66,7 | 71,9 | 61,9 |
| стипендия | - | - | - | - | - | - |
| пенсия | 114 | 38 | 76 | 16,4 | 11,5 | 20,9 |
| пособие | 2 | - | 2 | 0,3 | - | 0,5 |
| другой вид государственного обеспечения | - | - | - | - | - | - |
| сбережения | 1 | - | 1 | 0,1 | - | 0,3 |
| доход от собственности на иждивении | 7 | 5 | 2 | 1,0 | 1,5 | 0,5 |
| иной источник | 107 | 49 | 58 | 15,4 | 14,8 | 15,9 |
| | 1 | 1 | - | 0,1 | 0,3 | - |
| Сельское население | 38 342 | 19 333 | 19 009 | 100 | 100 | 100 |
| в том числе: | | | | | | |
| доход от занятости | 27 604 | 14 983 | 12 621 | 72,0 | 77,6 | 66,3 |
| стипендия | 44 | 26 | 18 | 0,1 | 0,1 | 0,1 |
| пенсия | 5 470 | 1 878 | 3 592 | 14,3 | 9,7 | 18,9 |
| пособие | 120 | 49 | 71 | 0,3 | 0,3 | 0,4 |
| другой вид государственного обеспечения | 16 | 9 | 7 | 0,0 | 0,0 | 0,0 |
| сбережения | 6 | 4 | 2 | 0,0 | 0,0 | 0,0 |
| доход от собственности на иждивении | 415 | 233 | 182 | 1,1 | 1,2 | 1,0 |
| иной источник | 4 637 | 2 134 | 2 503 | 12,1 | 11,0 | 13,2 |
| | 30 | 17 | 13 | 0,1 | 0,1 | 0,1 |

7.2. Распределение городского и сельского населения по основному источнику средств существования, возрасту и территории
(*человек*)

| | Всего | в том числе | | | | | | | | | | на иждиве- нии | иной источник |
|-------------------------------|----------------|-----------------------|------------|---------------|--------------|--|------------|--------------------------------|----------------|--------------|--|-------------------|------------------|
| | | доход от занятости | стипендия | пенсия | пособие | другой вид государст- венного обеспечения | сбережения | доход от собствен- ности | | | | | |
| Иссык-Кульская область | 438 389 | 170 499 | 973 | 41 274 | 1 801 | 1 787 | 750 | 6 270 | 212 529 | 2 506 | | | |
| Все население | | | | | | | | | | | | | |
| в том числе в возрасте, лет: | | | | | | | | | | | | | |
| 0-11 | 105 376 | - | - | 209 | 516 | 161 | - | - | 104 490 | - | | | |
| 12-14 | 27 594 | 49 | - | 189 | 168 | 123 | - | - | 27 065 | - | | | |
| 15-19 | 46 580 | 6 927 | 517 | 378 | 186 | 485 | 9 | 186 | 37 776 | 116 | | | |
| 20-24 | 41 941 | 24 165 | 408 | 282 | 118 | 320 | 59 | 645 | 15 659 | 285 | | | |
| 25-29 | 33 537 | 24 656 | 35 | 269 | 153 | 103 | 86 | 779 | 7 053 | 403 | | | |
| 30-34 | 29 621 | 22 639 | 10 | 312 | 167 | 129 | 100 | 809 | 5 123 | 332 | | | |
| 35-39 | 28 822 | 22 508 | 3 | 436 | 159 | 117 | 137 | 872 | 4 277 | 313 | | | |
| 40-44 | 27 257 | 21 517 | - | 633 | 117 | 113 | 131 | 915 | 3 487 | 344 | | | |
| 45-49 | 28 075 | 21 981 | - | 1 111 | 113 | 81 | 102 | 869 | 3 510 | 308 | | | |
| 50-54 | 21 568 | 15 271 | - | 2 691 | 61 | 80 | 65 | 675 | 2 433 | 292 | | | |
| 55-59 | 15 120 | 7 753 | - | 5 907 | 20 | 47 | 51 | 340 | 917 | 85 | | | |
| 60-64 | 8 205 | 1 900 | - | 5 983 | 9 | 9 | 5 | 97 | 179 | 23 | | | |
| 65-69 | 7 584 | 672 | - | 6 706 | 3 | 9 | 3 | 47 | 140 | 4 | | | |
| 70-74 | 7 624 | 330 | - | 7 110 | 2 | 6 | 2 | 18 | 155 | 1 | | | |
| 75-79 | 5 256 | 131 | - | 4 982 | 5 | 1 | - | 10 | 127 | - | | | |
| 80-84 | 2 817 | - | - | 2 726 | 3 | 3 | - | 6 | 79 | - | | | |
| 85 лет и старше | 1 412 | - | - | 1 350 | 1 | - | - | 2 | 59 | - | | | |
| Из общей численности | | | | | | | | | | | | | |
| население в возрасте, лет: | | | | | | | | | | | | | |
| моложе трудоспособного | 142 985 | 153 | 3 | 478 | 736 | 339 | - | 6 | 141 262 | 8 | | | |
| трудоспособном | 254 361 | 164 758 | 970 | 6 999 | 1 035 | 1 394 | 719 | 5 974 | 70 060 | 2 452 | | | |
| старше трудоспособного | 41 043 | 5 588 | - | 33 797 | 30 | 54 | 31 | 290 | 1 207 | 46 | | | |
| 14-28 | 125 443 | 51 036 | 951 | 951 | 486 | 930 | 131 | 1 450 | 68 774 | 734 | | | |

| | Всего | в том числе | | | | | | | | | | на иждиве- нии | иной источник |
|------------------------------|----------------|-----------------------|------------|---------------|------------|--|------------|--------------------------------|-------------------|------------------|-------|-------------------|------------------|
| | | доход от занятости | стипендия | пенсия | пособие | другой вид государст- венного обеспечения | сбережения | доход от собствен- ности | на иждиве- нии | иной источник | | | |
| Городское население | 125 992 | 41 707 | 395 | 12 364 | 334 | 1 037 | 577 | 2 454 | 65 445 | 1 679 | | | |
| в том числе в возрасте, лет: | | | | | | | | | | | | | |
| 0-11 | 25 187 | - | - | 31 | 61 | 107 | - | - | 24 988 | - | - | - | |
| 12-14 | 7 007 | 1 | - | 40 | 33 | 79 | - | - | 6 854 | - | - | - | |
| 15-19 | 13 698 | 1 074 | 193 | 84 | 36 | 348 | 6 | 47 | 11 843 | 67 | 67 | 67 | |
| 20-24 | 13 790 | 5 499 | 174 | 53 | 23 | 232 | 37 | 215 | 7 374 | 183 | 183 | 183 | |
| 25-29 | 10 678 | 6 518 | 16 | 67 | 27 | 43 | 70 | 303 | 3 345 | 289 | 289 | 289 | |
| 30-34 | 8 794 | 5 565 | 9 | 81 | 34 | 58 | 72 | 287 | 2 478 | 210 | 210 | 210 | |
| 35-39 | 8 478 | 5 374 | 3 | 141 | 27 | 40 | 109 | 347 | 2 227 | 210 | 210 | 210 | |
| 40-44 | 8 192 | 5 252 | - | 246 | 27 | 44 | 97 | 399 | 1 903 | 224 | 224 | 224 | |
| 45-49 | 8 909 | 5 685 | - | 397 | 31 | 34 | 80 | 394 | 2 089 | 199 | 199 | 199 | |
| 50-54 | 7 084 | 4 042 | - | 855 | 20 | 35 | 53 | 308 | 1 552 | 219 | 219 | 219 | |
| 55-59 | 5 030 | 2 095 | - | 2 104 | 5 | 13 | 44 | 120 | 590 | 59 | 59 | 59 | |
| 60-64 | 2 729 | 444 | - | 2 155 | 5 | 1 | 4 | 24 | 81 | 15 | 15 | 15 | |
| 65-69 | 2 069 | 99 | - | 1 916 | 1 | 2 | 3 | 8 | 37 | 3 | 3 | 3 | |
| 70-74 | 2 017 | 50 | - | 1 923 | - | 1 | 2 | 1 | 39 | 1 | 1 | 1 | |
| 75-79 | 1 298 | 9 | - | 1 256 | 3 | - | - | 1 | 29 | - | - | - | |
| 80-84 | 743 | - | - | 733 | 1 | - | - | - | 9 | - | - | - | |
| 85 лет и старше | 289 | - | - | 282 | - | - | - | - | 7 | - | - | - | |
| Из общей численности | | | | | | | | | | | | | |
| население в возрасте, лет: | | | | | | | | | | | | | |
| моложе трудоспособного | 34 798 | 15 | 2 | 89 | 105 | 221 | - | - | 34 360 | 6 | 6 | 6 | |
| трудоспособном | 79 248 | 40 280 | 393 | 2 362 | 217 | 806 | 553 | 2 382 | 30 613 | 1 642 | 1 642 | 1 642 | |
| старше трудоспособного | 11 946 | 1 412 | - | 9 913 | 12 | 10 | 24 | 72 | 472 | 31 | 31 | 31 | |
| 14-28 | 38 724 | 11 821 | 377 | 205 | 94 | 640 | 93 | 502 | 24 498 | 494 | 494 | 494 | |

| | Всего | в том числе | | | | | | | | | | на иждиве- нии | иной источник |
|------------------------------|----------------|-----------------------|------------|---------------|--------------|--|------------|--------------------------------|-------------------|------------------|--|-------------------|------------------|
| | | доход от занятости | стипендия | пенсия | пособие | другой вид государст- венного обеспечения | сбережения | доход от собствен- ности | на иждиве- нии | иной источник | | | |
| Сельское население | 312 397 | 128 792 | 578 | 28 910 | 1 467 | 750 | 173 | 3 816 | 147 084 | 827 | | | |
| в том числе в возрасте, лет: | | | | | | | | | | | | | |
| 0-11 | 80 189 | - | - | 178 | 455 | 54 | - | - | 79 502 | - | | | |
| 12-14 | 20 587 | 48 | - | 149 | 135 | 44 | - | - | 20 211 | - | | | |
| 15-19 | 32 882 | 5 853 | 324 | 294 | 150 | 137 | 3 | 139 | 25 933 | 49 | | | |
| 20-24 | 28 151 | 18 666 | 234 | 229 | 95 | 88 | 22 | 430 | 8 285 | 102 | | | |
| 25-29 | 22 859 | 18 138 | 19 | 202 | 126 | 60 | 16 | 476 | 3 708 | 114 | | | |
| 30-34 | 20 827 | 17 074 | 1 | 231 | 133 | 71 | 28 | 522 | 2 645 | 122 | | | |
| 35-39 | 20 344 | 17 134 | - | 295 | 132 | 77 | 28 | 525 | 2 050 | 103 | | | |
| 40-44 | 19 065 | 16 265 | - | 387 | 90 | 69 | 34 | 516 | 1 584 | 120 | | | |
| 45-49 | 19 166 | 16 296 | - | 714 | 82 | 47 | 22 | 475 | 1 421 | 109 | | | |
| 50-54 | 14 484 | 11 229 | - | 1 836 | 41 | 45 | 12 | 367 | 881 | 73 | | | |
| 55-59 | 10 090 | 5 658 | - | 3 803 | 15 | 34 | 7 | 220 | 327 | 26 | | | |
| 60-64 | 5 476 | 1 456 | - | 3 828 | 4 | 8 | 1 | 73 | 98 | 8 | | | |
| 65-69 | 5 515 | 573 | - | 4 790 | 2 | 7 | - | 39 | 103 | 1 | | | |
| 70-74 | 5 607 | 280 | - | 5 187 | 2 | 5 | - | 17 | 116 | - | | | |
| 75-79 | 3 958 | 122 | - | 3 726 | 2 | 1 | - | 9 | 98 | - | | | |
| 80-84 | 2 074 | - | - | 1 993 | 2 | 3 | - | 6 | 70 | - | | | |
| 85 лет и старше | 1 123 | - | - | 1 068 | 1 | - | - | 2 | 52 | - | | | |
| Из общей численности | | | | | | | | | | | | | |
| население в возрасте, лет: | | | | | | | | | | | | | |
| моложе трудоспособного | 108 187 | 138 | 1 | 389 | 631 | 118 | - | 6 | 106 902 | 2 | | | |
| трудоспособном | 175 113 | 124 478 | 577 | 4 637 | 818 | 588 | 166 | 3 592 | 39 447 | 810 | | | |
| старше трудоспособного | 29 097 | 4 176 | - | 23 884 | 18 | 44 | 7 | 218 | 735 | 15 | | | |
| 14-28 | 86 719 | 39 215 | 574 | 746 | 392 | 290 | 38 | 948 | 44 276 | 240 | | | |

| | Всего | в том числе | | | | | | | | | | на иждиве- нии | иной источник | | | | |
|------------------------------|---------------|-----------------------|------------|--------------|------------|--|------------|--------------------------------|---------------|------------|--|-------------------|------------------|--|--|--|--|
| | | доход от занятости | стипендия | пенсия | пособие | другой вид государст- венного обеспечения | сбережения | доход от собствен- ности | | | | | | | | | |
| г. Каракол | | | | | | | | | | | | | | | | | |
| Все население - | 66 294 | 21 978 | 269 | 6 552 | 165 | 244 | 227 | 776 | 35 690 | 393 | | | | | | | |
| городское население | | | | | | | | | | | | | | | | | |
| в том числе в возрасте, лет: | | | | | | | | | | | | | | | | | |
| 0-11 | 13 782 | - | - | 19 | 26 | 10 | - | - | 13 727 | - | | | | | | | |
| 12-14 | 3 819 | 1 | - | 21 | 12 | 5 | - | - | 3 780 | - | | | | | | | |
| 15-19 | 7 904 | 546 | 129 | 45 | 12 | 112 | 3 | 17 | 7 007 | 33 | | | | | | | |
| 20-24 | 7 526 | 2 692 | 118 | 21 | 10 | 83 | 18 | 68 | 4 476 | 40 | | | | | | | |
| 25-29 | 5 348 | 3 450 | 13 | 29 | 12 | 3 | 26 | 100 | 1 662 | 53 | | | | | | | |
| 30-34 | 4 661 | 3 176 | 6 | 34 | 24 | 3 | 30 | 108 | 1 233 | 47 | | | | | | | |
| 35-39 | 4 290 | 2 977 | 3 | 57 | 13 | 2 | 33 | 116 | 1 034 | 55 | | | | | | | |
| 40-44 | 4 012 | 2 785 | - | 126 | 19 | 4 | 43 | 126 | 847 | 62 | | | | | | | |
| 45-49 | 4 120 | 2 828 | - | 178 | 16 | 9 | 27 | 106 | 906 | 50 | | | | | | | |
| 50-54 | 3 227 | 2 001 | - | 366 | 13 | 6 | 24 | 84 | 694 | 39 | | | | | | | |
| 55-59 | 2 578 | 1 174 | - | 1 070 | 3 | 5 | 21 | 40 | 255 | 10 | | | | | | | |
| 60-64 | 1 533 | 253 | - | 1 233 | 3 | 1 | 1 | 8 | 32 | 2 | | | | | | | |
| 65-69 | 1 120 | 60 | - | 1 040 | 1 | 1 | 1 | 3 | 13 | 1 | | | | | | | |
| 70-74 | 1 105 | 29 | - | 1 062 | - | - | - | - | 13 | 1 | | | | | | | |
| 75-79 | 683 | 6 | - | 668 | 1 | - | - | - | 8 | - | | | | | | | |
| 80-84 | 418 | - | - | 415 | - | - | - | - | 3 | - | | | | | | | |
| 85 лет и старше | 168 | - | - | 168 | - | - | - | - | - | - | | | | | | | |
| Из общей численности | | | | | | | | | | | | | | | | | |
| население в возрасте, лет: | | | | | | | | | | | | | | | | | |
| моложе трудоспособного | 19 036 | 8 | 2 | 53 | 42 | 15 | - | - | 18 910 | 6 | | | | | | | |
| трудоспособном | 40 769 | 21 145 | 267 | 1 071 | 117 | 225 | 219 | 752 | 16 592 | 381 | | | | | | | |
| старше трудоспособного | 6 489 | 825 | - | 5 428 | 6 | 4 | 8 | 24 | 188 | 6 | | | | | | | |
| 14-28 | 21 141 | 5 994 | 255 | 94 | 40 | 198 | 39 | 161 | 14 242 | 118 | | | | | | | |

| | Всего | В том числе | | | | | | | | | | на иждиве- нии | иной источник |
|------------------------------|---------------|-----------------------|-----------|--------------|------------|--|------------|--------------------------------|---------------|-----------|--|-------------------|------------------|
| | | доход от занятости | стипендия | пенсия | пособие | другой вид государст- венного обеспечения | сбережения | доход от собствен- ности | | | | | |
| Ак-Суйский район | 63 686 | 27 678 | 78 | 4 863 | 133 | 343 | 4 | 515 | 29 978 | 94 | | | |
| Все население | | | | | | | | | | | | | |
| в том числе в возрасте, лет: | | | | | | | | | | | | | |
| 0-11 | 16 741 | - | - | 27 | 25 | 32 | - | - | 16 657 | - | | | |
| 12-14 | 4 236 | 21 | - | 29 | 14 | 35 | - | - | 4 137 | - | | | |
| 15-19 | 7 136 | 1 287 | 34 | 60 | 27 | 45 | - | 27 | 5 653 | 3 | | | |
| 20-24 | 5 886 | 3 987 | 43 | 38 | 9 | 23 | 2 | 70 | 1 700 | 14 | | | |
| 25-29 | 4 549 | 3 858 | 1 | 40 | 12 | 20 | - | 64 | 542 | 12 | | | |
| 30-34 | 4 191 | 3 690 | - | 45 | 4 | 35 | 1 | 54 | 351 | 11 | | | |
| 35-39 | 4 070 | 3 611 | - | 40 | 11 | 39 | 1 | 71 | 286 | 11 | | | |
| 40-44 | 3 898 | 3 465 | - | 62 | 12 | 36 | - | 74 | 231 | 18 | | | |
| 45-49 | 3 902 | 3 493 | - | 120 | 8 | 22 | - | 53 | 192 | 14 | | | |
| 50-54 | 2 891 | 2 377 | - | 292 | 5 | 22 | - | 52 | 137 | 6 | | | |
| 55-59 | 1 978 | 1 212 | - | 663 | 3 | 19 | - | 31 | 45 | 5 | | | |
| 60-64 | 1 020 | 346 | - | 647 | 3 | 5 | - | 9 | 10 | - | | | |
| 65-69 | 1 046 | 183 | - | 842 | - | 6 | - | 8 | 7 | - | | | |
| 70-74 | 964 | 106 | - | 844 | - | 2 | - | 1 | 11 | - | | | |
| 75-79 | 660 | 42 | - | 610 | - | - | - | - | 8 | - | | | |
| 80-84 | 337 | - | - | 331 | - | 2 | - | - | 4 | - | | | |
| 85 лет и старше | 181 | - | - | 173 | - | - | - | 1 | 7 | - | | | |
| Из общей численности | | | | | | | | | | | | | |
| население в возрасте, лет: | | | | | | | | | | | | | |
| моложе трудоспособного | 22 515 | 61 | - | 69 | 44 | 79 | - | 1 | 22 261 | - | | | |
| трудоспособном | 35 929 | 26 520 | 78 | 792 | 84 | 231 | 4 | 481 | 7 645 | 94 | | | |
| старше трудоспособного | 5 242 | 1 097 | - | 4 002 | 5 | 33 | - | 33 | 72 | - | | | |
| 14-28 | 18 196 | 8 450 | 78 | 139 | 54 | 97 | 2 | 145 | 9 206 | 25 | | | |

| | Всего | В том числе | | | | | | | | | | на иждиве- нии | иной источник |
|------------------------------|--------------|-----------------------|-----------|------------|----------|--|------------|--------------------------------|-------------------|------------------|----------|-------------------|------------------|
| | | доход от занятости | стипендия | пенсия | пособие | другой вид государст- венного обеспечения | сбережения | доход от собствен- ности | на иждиве- нии | иной источник | | | |
| Городское население | 1 014 | 283 | - | 130 | 4 | - | 1 | 3 | 593 | - | - | - | |
| в том числе в возрасте, лет: | | | | | | | | | | | | | |
| 0-11 | 245 | - | - | 1 | - | - | - | - | 244 | - | - | - | |
| 12-14 | 64 | - | - | - | - | - | - | - | 64 | - | - | - | |
| 15-19 | 140 | 6 | - | - | 2 | - | - | 1 | 131 | - | - | - | |
| 20-24 | 106 | 39 | - | 2 | - | 1 | - | - | 64 | - | - | - | |
| 25-29 | 61 | 35 | - | - | 2 | - | - | - | 24 | - | - | - | |
| 30-34 | 50 | 33 | - | - | - | - | - | - | 17 | - | - | - | |
| 35-39 | 56 | 38 | - | - | - | - | - | - | 18 | - | - | - | |
| 40-44 | 82 | 59 | - | 1 | - | - | - | 2 | 20 | - | - | - | |
| 45-49 | 64 | 42 | - | 14 | - | - | - | - | 8 | - | - | - | |
| 50-54 | 55 | 24 | - | 29 | - | - | - | - | 2 | - | - | - | |
| 55-59 | 36 | 6 | - | 30 | - | - | - | - | - | - | - | - | |
| 60-64 | 12 | 1 | - | 11 | - | - | - | - | - | - | - | - | |
| 65-69 | 12 | - | - | 11 | - | - | - | - | 1 | - | - | - | |
| 70-74 | 18 | - | - | 18 | - | - | - | - | - | - | - | - | |
| 75-79 | 6 | - | - | 6 | - | - | - | - | - | - | - | - | |
| 80-84 | 7 | - | - | 7 | - | - | - | - | - | - | - | - | |
| 85 лет и старше | - | - | - | - | - | - | - | - | - | - | - | - | |
| Из общей численности | | | | | | | | | | | | | |
| население в возрасте, лет: | | | | | | | | | | | | | |
| моложе трудоспособного | 332 | - | - | 1 | 1 | - | - | - | 330 | - | - | - | |
| трудоспособном | 612 | 280 | - | 63 | 3 | 1 | 3 | 262 | | | | | |
| старше трудоспособного | 70 | 3 | - | 66 | - | - | - | 1 | | | | | |
| 14-28 | 317 | 71 | - | 2 | 4 | 1 | 1 | 238 | | | | | |

| | Всего | в том числе | | | | | | | | | | на иждивении | иной источник |
|---|---------------|--------------------|-----------|--------------|------------|---|------------|------------------------|---------------|-----------|--------|--------------|---------------|
| | | доход от занятости | стипендия | пенсия | пособие | другой вид государственного обеспечения | сбережения | доход от собственности | 3 | 512 | 29 385 | | |
| Сельское население | 62 672 | 27 395 | 78 | 4 733 | 129 | 343 | 3 | 512 | 29 385 | 94 | | | |
| в том числе в возрасте, лет: | | | | | | | | | | | | | |
| 0-11 | 16 496 | - | - | 26 | 25 | 32 | - | - | 16 413 | - | | | |
| 12-14 | 4 172 | 21 | - | 29 | 14 | 35 | - | - | 4 073 | - | | | |
| 15-19 | 6 996 | 1 281 | 34 | 60 | 25 | 45 | - | 26 | 5 522 | 3 | | | |
| 20-24 | 5 780 | 3 948 | 43 | 36 | 9 | 23 | 1 | 70 | 1 636 | 14 | | | |
| 25-29 | 4 488 | 3 823 | 1 | 40 | 10 | 20 | - | 64 | 518 | 12 | | | |
| 30-34 | 4 141 | 3 657 | - | 45 | 4 | 35 | 1 | 54 | 334 | 11 | | | |
| 35-39 | 4 014 | 3 573 | - | 40 | 11 | 39 | 1 | 71 | 268 | 11 | | | |
| 40-44 | 3 816 | 3 406 | - | 61 | 12 | 36 | - | 72 | 211 | 18 | | | |
| 45-49 | 3 838 | 3 451 | - | 106 | 8 | 22 | - | 53 | 184 | 14 | | | |
| 50-54 | 2 836 | 2 353 | - | 263 | 5 | 22 | - | 52 | 135 | 6 | | | |
| 55-59 | 1 942 | 1 206 | - | 633 | 3 | 19 | - | 31 | 45 | 5 | | | |
| 60-64 | 1 008 | 345 | - | 636 | 3 | 5 | - | 9 | 10 | - | | | |
| 65-69 | 1 034 | 183 | - | 831 | - | 6 | - | 8 | 6 | - | | | |
| 70-74 | 946 | 106 | - | 826 | - | 2 | - | 1 | 11 | - | | | |
| 75-79 | 654 | 42 | - | 604 | - | - | - | - | 8 | - | | | |
| 80-84 | 330 | - | - | 324 | - | 2 | - | - | 4 | - | | | |
| 85 лет и старше | 181 | - | - | 173 | - | - | - | 1 | 7 | - | | | |
| Из общей численности населения в возрасте, лет: | | | | | | | | | | | | | |
| моложе трудоспособного | 22 183 | 61 | - | 68 | 43 | 79 | - | 1 | 21 931 | - | | | |
| трудоспособном | 35 317 | 26 240 | 78 | 729 | 81 | 231 | 3 | 478 | 7 383 | 94 | | | |
| старше трудоспособного | 5 172 | 1 094 | - | 3 936 | 5 | 33 | - | 33 | 71 | - | | | |
| 14-28 | 17 879 | 8 379 | 78 | 137 | 50 | 97 | 1 | 144 | 8 968 | 25 | | | |

| | Всего | В ТОМ ЧИСЛЕ | | | | | | | | | |
|------------------------------|---------------|-----------------------|------------|--------------|------------|--|------------|--------------------------------|-------------------|------------------|--|
| | | ДОХОД ОТ занятости | СТИПЕНДИЯ | ПЕНСИЯ | ПОСОБИЕ | ДРУГОЙ ВИД государст- венного обеспечения | сбережения | ДОХОД ОТ СОБСТВЕН- НОСТИ | на иждиве- нии | ИНОЙ ИСТОЧНИК | |
| Жети-Огузский район | 82 085 | 32 296 | 148 | 7 294 | 371 | 197 | 23 | 1 476 | 39 985 | 295 | |
| Все население - | | | | | | | | | | | |
| сельское население | | | | | | | | | | | |
| в том числе в возрасте, лет: | | | | | | | | | | | |
| 0-11 | 21 333 | - | - | 23 | 81 | 20 | - | - | 21 209 | - | |
| 12-14 | 5 313 | 17 | - | 22 | 29 | 6 | - | - | 5 239 | - | |
| 15-19 | 8 789 | 1 361 | 67 | 52 | 24 | 13 | - | 46 | 7 203 | 23 | |
| 20-24 | 7 806 | 4 669 | 73 | 60 | 32 | 31 | 3 | 174 | 2 728 | 36 | |
| 25-29 | 6 172 | 4 685 | 8 | 58 | 46 | 24 | 2 | 204 | 1 103 | 42 | |
| 30-34 | 5 517 | 4 363 | - | 56 | 50 | 21 | 2 | 217 | 757 | 51 | |
| 35-39 | 5 353 | 4 376 | - | 87 | 48 | 23 | 4 | 222 | 563 | 30 | |
| 40-44 | 4 812 | 4 060 | - | 97 | 28 | 16 | 6 | 183 | 387 | 35 | |
| 45-49 | 4 868 | 4 051 | - | 177 | 16 | 14 | 3 | 180 | 390 | 37 | |
| 50-54 | 3 574 | 2 675 | - | 477 | 9 | 15 | - | 127 | 244 | 27 | |
| 55-59 | 2 639 | 1 429 | - | 1 017 | 5 | 7 | 2 | 80 | 89 | 10 | |
| 60-64 | 1 374 | 350 | - | 979 | 1 | 2 | 1 | 22 | 15 | 4 | |
| 65-69 | 1 349 | 145 | - | 1 181 | 1 | 1 | - | 9 | 12 | - | |
| 70-74 | 1 391 | 69 | - | 1 300 | - | 2 | - | 9 | 11 | - | |
| 75-79 | 1 013 | 46 | - | 955 | 1 | 1 | - | 1 | 9 | - | |
| 80-84 | 498 | - | - | 476 | - | 1 | - | 2 | 19 | - | |
| 85 лет и старше | 284 | - | - | 277 | - | - | - | - | 7 | - | |
| Из общей численности | | | | | | | | | | | |
| население в возрасте, лет: | | | | | | | | | | | |
| молоде трудоспособного | 28 531 | 37 | - | 57 | 115 | 29 | - | 2 | 28 289 | 2 | |
| трудоспособном | 46 239 | 31 211 | 148 | 1 182 | 253 | 160 | 20 | 1 407 | 11 572 | 286 | |
| старше трудоспособного | 7 315 | 1 048 | - | 6 055 | 3 | 8 | 3 | 67 | 124 | 7 | |
| 14-28 | 23 435 | 9 809 | 147 | 169 | 98 | 65 | 5 | 380 | 12 669 | 93 | |

| | Всего | в том числе | | | | | | | | | | на иждивении | иной источник |
|---|---------------|--------------------|-----------|------------|-----------|---|------------|------------------------|--------------|-----------|--|--------------|---------------|
| | | доход от занятости | стипендия | пенсия | пособие | другой вид государственного обеспечения | сбережения | доход от собственности | | | | | |
| Городское население | 10 525 | 4 152 | 6 | 980 | 23 | 396 | 146 | 283 | 4 528 | 11 | | | |
| в том числе в возрасте, лет: | | | | | | | | | | | | | |
| 0-11 | 2 295 | - | - | 1 | 4 | 87 | - | - | 2 203 | - | | | |
| 12-14 | 614 | - | - | 1 | 5 | 70 | - | - | 538 | - | | | |
| 15-19 | 823 | 99 | 3 | 4 | 6 | 54 | 1 | 1 | 655 | - | | | |
| 20-24 | 826 | 452 | 3 | 3 | 1 | 30 | 7 | 19 | 311 | - | | | |
| 25-29 | 900 | 587 | - | 6 | 2 | 29 | 16 | 27 | 231 | 2 | | | |
| 30-34 | 835 | 590 | - | 6 | 1 | 38 | 13 | 27 | 158 | 2 | | | |
| 35-39 | 832 | 586 | - | 9 | 1 | 26 | 30 | 36 | 140 | 4 | | | |
| 40-44 | 731 | 523 | - | 16 | 1 | 27 | 24 | 46 | 92 | 2 | | | |
| 45-49 | 783 | 565 | - | 22 | 2 | 15 | 23 | 61 | 95 | - | | | |
| 50-54 | 645 | 454 | - | 49 | - | 15 | 14 | 51 | 62 | - | | | |
| 55-59 | 428 | 222 | - | 151 | - | 3 | 15 | 10 | 27 | - | | | |
| 60-64 | 222 | 61 | - | 153 | - | - | 2 | 4 | 1 | 1 | | | |
| 65-69 | 176 | 8 | - | 166 | - | 1 | 1 | - | - | - | | | |
| 70-74 | 199 | 4 | - | 185 | - | 1 | - | - | 9 | - | | | |
| 75-79 | 124 | 1 | - | 119 | - | - | - | 1 | 3 | - | | | |
| 80-84 | 74 | - | - | 72 | - | - | - | - | 2 | - | | | |
| 85 лет и старше | 18 | - | - | 17 | - | - | - | - | 1 | - | | | |
| Из общей численности населения в возрасте, лет: | | | | | | | | | | | | | |
| молоде трудоспособного | 3 138 | 2 | - | 2 | 11 | 191 | - | - | 2 932 | - | | | |
| трудоспособном | 6 343 | 3 994 | 6 | 144 | 12 | 201 | 135 | 274 | 1 567 | 10 | | | |
| старше трудоспособного | 1 044 | 156 | - | 834 | - | 4 | 11 | 9 | 29 | 1 | | | |
| 14-28 | 2 593 | 1 026 | 6 | 13 | 11 | 131 | 20 | 40 | 1 344 | 2 | | | |

| | Всего | в том числе | | | | | | | | | | на иждивении | иной источник |
|------------------------------|---------------|--------------------|-----------|--------------|------------|---|------------|------------------------|---------------|------------|--|--------------|---------------|
| | | доход от занятости | стипендия | пенсия | пособие | другой вид государственного обеспечения | сбережения | доход от собственности | | | | | |
| Сельское население | 65 008 | 24 162 | 72 | 6 181 | 199 | 139 | 121 | 1 037 | 32 895 | 202 | | | |
| в том числе в возрасте, лет: | | | | | | | | | | | | | |
| 0-11 | 15 701 | - | - | 40 | 26 | - | - | - | 15 635 | - | | | |
| 12-14 | 4 160 | 3 | - | 22 | 12 | 1 | - | - | 4 122 | - | | | |
| 15-19 | 6 361 | 734 | 52 | 49 | 20 | 70 | 3 | 19 | 5 404 | 10 | | | |
| 20-24 | 5 504 | 2 919 | 19 | 36 | 11 | 28 | 13 | 79 | 2 377 | 22 | | | |
| 25-29 | 4 696 | 3 131 | 1 | 41 | 18 | 6 | 8 | 109 | 1 351 | 31 | | | |
| 30-34 | 4 444 | 3 181 | - | 49 | 21 | 6 | 19 | 129 | 1 012 | 27 | | | |
| 35-39 | 4 286 | 3 234 | - | 58 | 19 | 6 | 19 | 124 | 794 | 32 | | | |
| 40-44 | 4 190 | 3 160 | - | 100 | 27 | 10 | 27 | 156 | 681 | 29 | | | |
| 45-49 | 4 403 | 3 438 | - | 145 | 27 | 4 | 17 | 147 | 598 | 27 | | | |
| 50-54 | 3 399 | 2 507 | - | 337 | 13 | 2 | 10 | 137 | 377 | 16 | | | |
| 55-59 | 2 338 | 1 277 | - | 818 | 4 | 4 | 5 | 69 | 155 | 6 | | | |
| 60-64 | 1 299 | 363 | - | 836 | - | 1 | - | 35 | 63 | 1 | | | |
| 65-69 | 1 262 | 139 | - | 1 023 | 1 | - | - | 18 | 80 | 1 | | | |
| 70-74 | 1 337 | 58 | - | 1 182 | - | 1 | - | 6 | 90 | - | | | |
| 75-79 | 909 | 18 | - | 808 | - | - | - | 6 | 77 | - | | | |
| 80-84 | 485 | - | - | 439 | - | - | - | 2 | 44 | - | | | |
| 85 лет и старше | 234 | - | - | 198 | - | - | - | 1 | 35 | - | | | |
| Из общей численности | | | | | | | | | | | | | |
| население в возрасте, лет: | | | | | | | | | | | | | |
| моложе трудоспособного | 21 327 | 10 | 1 | 73 | 41 | 4 | - | 1 | 21 197 | - | | | |
| трудоспособном | 36 917 | 23 193 | 71 | 900 | 155 | 132 | 117 | 946 | 11 205 | 198 | | | |
| старше трудоспособного | 6 764 | 959 | - | 5 208 | 3 | 3 | 4 | 90 | 493 | 4 | | | |
| 14-28 | 17 087 | 6 155 | 72 | 128 | 47 | 104 | 22 | 190 | 10 314 | 55 | | | |

| | Всего | в том числе | | | | | | | | | | на иждиве- нии | иной источник |
|------------------------------|---------------|-----------------------|------------|--------------|------------|--|------------|--------------------------------|-------------------|------------------|--|-------------------|------------------|
| | | доход от занятости | стипендия | пенсия | пособие | другой вид государст- венного обеспечения | сбережения | доход от собствен- ности | на иждиве- нии | иной источник | | | |
| Тонский район | 49 130 | 18 165 | 253 | 5 899 | 498 | 67 | 35 | 517 | 23 207 | 489 | | | |
| Все население | | | | | | | | | | | | | |
| в том числе в возрасте, лет: | | | | | | | | | | | | | |
| 0-11 | 11 846 | - | - | 40 | 181 | 1 | - | - | 11 624 | - | | | |
| 12-14 | 3 287 | 2 | - | 41 | 53 | 1 | - | - | 3 190 | - | | | |
| 15-19 | 5 219 | 746 | 148 | 65 | 44 | 7 | - | 16 | 4 177 | 16 | | | |
| 20-24 | 4 546 | 2 696 | 95 | 53 | 28 | 5 | 3 | 65 | 1 536 | 65 | | | |
| 25-29 | 3 578 | 2 604 | 8 | 26 | 40 | 9 | 5 | 64 | 765 | 57 | | | |
| 30-34 | 3 232 | 2 418 | 2 | 38 | 50 | 8 | 7 | 76 | 565 | 68 | | | |
| 35-39 | 3 222 | 2 499 | - | 67 | 44 | 11 | 5 | 71 | 462 | 63 | | | |
| 40-44 | 3 064 | 2 477 | - | 67 | 21 | 7 | 6 | 76 | 337 | 73 | | | |
| 45-49 | 3 027 | 2 309 | - | 208 | 27 | 8 | 6 | 69 | 340 | 60 | | | |
| 50-54 | 2 319 | 1 540 | - | 491 | 6 | 8 | 3 | 49 | 159 | 63 | | | |
| 55-59 | 1 563 | 683 | - | 793 | 2 | 2 | - | 24 | 39 | 20 | | | |
| 60-64 | 926 | 150 | - | 761 | - | - | - | 4 | 7 | 4 | | | |
| 65-69 | 945 | 24 | - | 920 | - | - | - | - | 1 | - | | | |
| 70-74 | 912 | 13 | - | 896 | 1 | - | - | - | 2 | - | | | |
| 75-79 | 777 | 4 | - | 768 | 1 | - | - | 2 | 2 | - | | | |
| 80-84 | 422 | - | - | 420 | - | - | - | 1 | 1 | - | | | |
| 85 лет и старше | 245 | - | - | 245 | - | - | - | - | - | - | | | |
| Из общей численности | | | | | | | | | | | | | |
| население в возрасте, лет: | | | | | | | | | | | | | |
| моложе трудоспособного | 16 288 | 4 | - | 93 | 249 | 4 | - | - | 15 938 | - | | | |
| трудоспособном | 27 787 | 17 799 | 253 | 1 162 | 246 | 63 | 35 | 506 | 7 239 | 484 | | | |
| старше трудоспособного | 5 055 | 362 | - | 4 644 | 3 | - | - | 11 | 30 | 5 | | | |
| 14-28 | 13 790 | 5 549 | 249 | 152 | 122 | 20 | 8 | 132 | 7 432 | 126 | | | |

| | Всего | в том числе | | | | | | | | | | на иждивении | иной источник |
|---|--------------|--------------------|-----------|------------|-----------|---|------------|------------------------|--------------|------------|-----|--------------|---------------|
| | | доход от занятости | стипендия | пенсия | пособие | другой вид государственного обеспечения | сбережения | доход от собственности | 14 | 15 | 141 | | |
| Городское население | 4 222 | 835 | 17 | 752 | 28 | 14 | 15 | 141 | 2 137 | 283 | | | |
| в том числе в возрасте, лет: | | | | | | | | | | | | | |
| 0-11 | 690 | - | - | - | 7 | - | - | - | 683 | - | | | |
| 12-14 | 224 | - | - | 1 | 2 | - | - | - | 221 | - | | | |
| 15-19 | 428 | 9 | 9 | - | 1 | - | - | 2 | 403 | 4 | | | |
| 20-24 | 437 | 102 | 7 | 3 | 1 | - | - | 19 | 267 | 38 | | | |
| 25-29 | 268 | 91 | - | 1 | 1 | 2 | 1 | 14 | 127 | 31 | | | |
| 30-34 | 226 | 71 | 1 | 2 | 2 | 3 | 2 | 14 | 91 | 40 | | | |
| 35-39 | 223 | 76 | - | 3 | 4 | 2 | 2 | 16 | 85 | 35 | | | |
| 40-44 | 256 | 107 | - | 7 | 3 | 1 | 5 | 16 | 76 | 41 | | | |
| 45-49 | 368 | 162 | - | 21 | 6 | 3 | 4 | 26 | 114 | 32 | | | |
| 50-54 | 327 | 136 | - | 68 | - | 3 | 1 | 24 | 52 | 43 | | | |
| 55-59 | 253 | 67 | - | 147 | - | - | - | 9 | 13 | 17 | | | |
| 60-64 | 137 | 12 | - | 119 | - | - | - | 1 | 3 | 2 | | | |
| 65-69 | 84 | 1 | - | 83 | - | - | - | - | - | - | | | |
| 70-74 | 123 | 1 | - | 120 | - | - | - | - | 2 | - | | | |
| 75-79 | 107 | - | - | 106 | 1 | - | - | - | - | - | | | |
| 80-84 | 54 | - | - | 54 | - | - | - | - | - | - | | | |
| 85 лет и старше | 17 | - | - | 17 | - | - | - | - | - | - | | | |
| Из общей численности населения в возрасте, лет: | | | | | | | | | | | | | |
| моложе трудоспособного трудоспособном | 996 | - | - | 1 | 9 | - | - | - | 986 | - | | | |
| старше трудоспособного | 2 570 | 791 | 17 | 157 | 18 | 14 | 15 | 139 | 1 139 | 280 | | | |
| 14-28 | 656 | 44 | - | 594 | 1 | - | - | 2 | 12 | 3 | | | |
| | 1 167 | 189 | 16 | 4 | 3 | 1 | 1 | 31 | 857 | 65 | | | |

| | Всего | В том числе | | | | | | | | | | на иждиве- нии | иной источник |
|------------------------------|---------------|-----------------------|------------|--------------|------------|--|------------|--------------------------------|---------------|------------|--|-------------------|------------------|
| | | доход от занятости | стипендия | пенсия | пособие | другой вид государст- венного обеспечения | сбережения | доход от собствен- ности | | | | | |
| Сельское население | 44 908 | 17 330 | 236 | 5 147 | 470 | 53 | 20 | 376 | 21 070 | 206 | | | |
| в том числе в возрасте, лет: | | | | | | | | | | | | | |
| 0-11 | 11 156 | - | - | 40 | 174 | 1 | - | - | 10 941 | - | | | |
| 12-14 | 3 063 | 2 | - | 40 | 51 | 1 | - | - | 2 969 | - | | | |
| 15-19 | 4 791 | 737 | 139 | 65 | 43 | 7 | - | 14 | 3 774 | 12 | | | |
| 20-24 | 4 109 | 2 594 | 88 | 50 | 27 | 5 | 3 | 46 | 1 269 | 27 | | | |
| 25-29 | 3 310 | 2 513 | 8 | 25 | 39 | 7 | 4 | 50 | 638 | 26 | | | |
| 30-34 | 3 006 | 2 347 | 1 | 36 | 48 | 5 | 5 | 62 | 474 | 28 | | | |
| 35-39 | 2 999 | 2 423 | - | 64 | 40 | 9 | 3 | 55 | 377 | 28 | | | |
| 40-44 | 2 808 | 2 370 | - | 60 | 18 | 6 | 1 | 60 | 261 | 32 | | | |
| 45-49 | 2 659 | 2 147 | - | 187 | 21 | 5 | 2 | 43 | 226 | 28 | | | |
| 50-54 | 1 992 | 1 404 | - | 423 | 6 | 5 | 2 | 25 | 107 | 20 | | | |
| 55-59 | 1 310 | 616 | - | 646 | 2 | 2 | - | 15 | 26 | 3 | | | |
| 60-64 | 789 | 138 | - | 642 | - | - | - | 3 | 4 | 2 | | | |
| 65-69 | 861 | 23 | - | 837 | - | - | - | - | 1 | - | | | |
| 70-74 | 789 | 12 | - | 776 | 1 | - | - | - | - | - | | | |
| 75-79 | 670 | 4 | - | 662 | - | - | - | 2 | 2 | - | | | |
| 80-84 | 368 | - | - | 366 | - | - | - | 1 | 1 | - | | | |
| 85 лет и старше | 228 | - | - | 228 | - | - | - | - | - | - | | | |
| Из общей численности | | | | | | | | | | | | | |
| население в возрасте, лет: | | | | | | | | | | | | | |
| моложе трудоспособного | 15 292 | 4 | - | 92 | 240 | 4 | - | - | 14 952 | - | | | |
| трудоспособном | 25 217 | 17 008 | 236 | 1 005 | 228 | 49 | 20 | 367 | 6 100 | 204 | | | |
| старше трудоспособного | 4 399 | 318 | - | 4 050 | 2 | - | - | 9 | 18 | 2 | | | |
| 14-28 | 12 623 | 5 360 | 233 | 148 | 119 | 19 | 7 | 101 | 6 575 | 61 | | | |

| | Всего | в том числе | | | | | | | | | | на иждиве- нии | иной источник |
|------------------------------|---------------|-----------------------|-----------|--------------|------------|--|------------|--------------------------------|---------------|-----------|--|-------------------|------------------|
| | | доход от занятости | стипендия | пенсия | пособие | другой вид государст- венного обеспечения | сбережения | доход от собствен- ности | | | | | |
| Тюльский район | 58 786 | 28 072 | 44 | 5 671 | 300 | 19 | 7 | 422 | 24 220 | 31 | | | |
| Все население | | | | | | | | | | | | | |
| в том числе в возрасте, лет: | | | | | | | | | | | | | |
| 0-11 | 15 796 | - | - | 50 | 149 | 2 | - | - | 15 595 | - | | | |
| 12-14 | 3 953 | 5 | - | 37 | 29 | 1 | - | - | 3 881 | - | | | |
| 15-19 | 6 065 | 1 768 | 32 | 71 | 38 | 2 | - | 35 | 4 118 | 1 | | | |
| 20-24 | 5 020 | 4 599 | 11 | 47 | 16 | 1 | 2 | 62 | 279 | 3 | | | |
| 25-29 | 4 250 | 4 039 | 1 | 39 | 13 | 3 | 2 | 49 | 100 | 4 | | | |
| 30-34 | 3 780 | 3 579 | - | 45 | 11 | 4 | 2 | 61 | 73 | 5 | | | |
| 35-39 | 3 772 | 3 599 | - | 50 | 15 | - | 1 | 54 | 51 | 2 | | | |
| 40-44 | 3 523 | 3 349 | - | 71 | 5 | 1 | - | 46 | 45 | 6 | | | |
| 45-49 | 3 461 | 3 265 | - | 103 | 10 | 2 | - | 53 | 25 | 3 | | | |
| 50-54 | 2 722 | 2 322 | - | 341 | 8 | 1 | - | 27 | 19 | 4 | | | |
| 55-59 | 1 903 | 1 150 | - | 710 | 1 | 2 | - | 25 | 13 | 2 | | | |
| 60-64 | 1 026 | 266 | - | 749 | - | - | - | 4 | 6 | 1 | | | |
| 65-69 | 1 031 | 84 | - | 939 | - | - | - | 4 | 4 | - | | | |
| 70-74 | 1 159 | 35 | - | 1 118 | 1 | - | - | 1 | 4 | - | | | |
| 75-79 | 723 | 12 | - | 708 | 1 | - | - | - | 2 | - | | | |
| 80-84 | 405 | - | - | 400 | 2 | - | - | 1 | 2 | - | | | |
| 85 лет и старше | 197 | - | - | 193 | 1 | - | - | - | 3 | - | | | |
| Из общей численности | | | | | | | | | | | | | |
| население в возрасте, лет: | | | | | | | | | | | | | |
| моложе трудоспособного | 21 247 | 27 | - | 101 | 192 | 3 | - | 2 | 20 922 | - | | | |
| трудоспособном | 31 989 | 27 274 | 44 | 846 | 103 | 16 | 7 | 401 | 3 269 | 29 | | | |
| старше трудоспособного | 5 550 | 771 | - | 4 724 | 5 | - | - | 19 | 29 | 2 | | | |
| 14-28 | 15 956 | 9 646 | 44 | 169 | 78 | 5 | 3 | 135 | 5 869 | 7 | | | |

| | Всего | В том числе | | | | | | | | | | на иждиве- нии | иной источник |
|------------------------------|--------------|-----------------------|-----------|------------|----------|--|------------|--------------------------------|----------|------------|----------|-------------------|------------------|
| | | доход от занятости | стипендия | пенсия | пособие | другой вид государст- венного обеспечения | сбережения | доход от собствен- ности | | | | | |
| Городское население | 1 062 | 463 | - | 116 | 2 | 1 | 1 | 1 | 7 | 471 | 1 | | |
| в том числе в возрасте, лет: | | | | | | | | | | | | | |
| 0-11 | 293 | - | - | 1 | - | 1 | - | - | - | 291 | - | - | |
| 12-14 | 74 | - | - | 1 | - | - | - | - | - | 73 | - | - | |
| 15-19 | 120 | 28 | - | 3 | - | - | - | 1 | 1 | 88 | - | - | |
| 20-24 | 68 | 63 | - | - | - | - | - | 1 | 1 | 4 | - | - | |
| 25-29 | 57 | 53 | - | 1 | - | - | - | - | - | 2 | 1 | - | |
| 30-34 | 61 | 53 | - | - | 1 | - | - | 1 | 1 | 5 | - | - | |
| 35-39 | 80 | 71 | - | 4 | 1 | - | - | 1 | 1 | 3 | - | - | |
| 40-44 | 84 | 80 | - | 2 | - | - | - | 1 | 1 | 1 | - | - | |
| 45-49 | 63 | 56 | - | 4 | - | - | - | 1 | 1 | 2 | - | - | |
| 50-54 | 39 | 32 | - | 5 | - | - | - | 1 | 1 | 1 | - | - | |
| 55-59 | 42 | 20 | - | 21 | - | - | - | - | - | 1 | - | - | |
| 60-64 | 20 | 6 | - | 14 | - | - | - | - | - | - | - | - | |
| 65-69 | 22 | 1 | - | 21 | - | - | - | - | - | - | - | - | |
| 70-74 | 15 | - | - | 15 | - | - | - | - | - | - | - | - | |
| 75-79 | 11 | - | - | 11 | - | - | - | - | - | - | - | - | |
| 80-84 | 12 | - | - | 12 | - | - | - | - | - | - | - | - | |
| 85 лет и старше | 1 | - | - | 1 | - | - | - | - | - | - | - | - | |
| Из общей численности | | | | | | | | | | | | | |
| население в возрасте, лет: | | | | | | | | | | | | | |
| моложе трудоспособного | 393 | 1 | - | 2 | - | 1 | - | - | - | 389 | - | - | |
| трудоспособном | 566 | 448 | - | 25 | 2 | - | 1 | 7 | 82 | - | 1 | - | |
| старше трудоспособного | 103 | 14 | - | 89 | - | - | - | - | - | - | - | - | |
| 14-28 | 261 | 134 | - | 5 | - | - | - | 2 | 119 | - | 1 | - | |

| | Всего | в том числе | | | | | | | | | | на иждиве- нии | иной источник |
|------------------------------|---------------|-----------------------|-----------|--------------|------------|--|------------|--------------------------------|---------------|-----------|--|-------------------|------------------|
| | | доход от занятости | стипендия | пенсия | пособие | другой вид государст- венного обеспечения | сбережения | доход от собствен- ности | | | | | |
| Сельское население | 57 724 | 27 609 | 44 | 5 555 | 298 | 18 | 6 | 415 | 23 749 | 30 | | | |
| в том числе в возрасте, лет: | | | | | | | | | | | | | |
| 0-11 | 15 503 | - | - | 49 | 149 | 1 | - | - | 15 304 | - | | | |
| 12-14 | 3 879 | 5 | - | 36 | 29 | 1 | - | - | 3 808 | - | | | |
| 15-19 | 5 945 | 1 740 | 32 | 68 | 38 | 2 | - | 34 | 4 030 | 1 | | | |
| 20-24 | 4 952 | 4 536 | 11 | 47 | 16 | 1 | 2 | 61 | 275 | 3 | | | |
| 25-29 | 4 193 | 3 986 | 1 | 38 | 13 | 3 | 2 | 49 | 98 | 3 | | | |
| 30-34 | 3 719 | 3 526 | - | 45 | 10 | 4 | 1 | 60 | 68 | 5 | | | |
| 35-39 | 3 692 | 3 528 | - | 46 | 14 | - | 1 | 53 | 48 | 2 | | | |
| 40-44 | 3 439 | 3 269 | - | 69 | 5 | 1 | - | 45 | 44 | 6 | | | |
| 45-49 | 3 398 | 3 209 | - | 99 | 10 | 2 | - | 52 | 23 | 3 | | | |
| 50-54 | 2 683 | 2 290 | - | 336 | 8 | 1 | - | 26 | 18 | 4 | | | |
| 55-59 | 1 861 | 1 130 | - | 689 | 1 | 2 | - | 25 | 12 | 2 | | | |
| 60-64 | 1 006 | 260 | - | 735 | - | - | - | 4 | 6 | 1 | | | |
| 65-69 | 1 009 | 83 | - | 918 | - | - | - | 4 | 4 | - | | | |
| 70-74 | 1 144 | 35 | - | 1 103 | 1 | - | - | 1 | 4 | - | | | |
| 75-79 | 712 | 12 | - | 697 | 1 | - | - | - | 2 | - | | | |
| 80-84 | 393 | - | - | 388 | 2 | - | - | 1 | 2 | - | | | |
| 85 лет и старше | 196 | - | - | 192 | 1 | - | - | - | 3 | - | | | |
| Из общей численности | | | | | | | | | | | | | |
| население в возрасте, лет: | | | | | | | | | | | | | |
| моложе трудоспособного | 20 854 | 26 | - | 99 | 192 | 2 | - | 2 | 20 533 | - | | | |
| трудоспособном | 31 423 | 26 826 | 44 | 821 | 101 | 16 | 6 | 394 | 3 187 | 28 | | | |
| старше трудоспособного | 5 447 | 757 | - | 4 635 | 5 | - | - | 19 | 29 | 2 | | | |
| 14-28 | 15 695 | 9 512 | 44 | 164 | 78 | 5 | 3 | 133 | 5 750 | 6 | | | |

7.3. Распределение городского и сельского населения по числу источников средств существования, полу и территории
(человек)

| | Всего | в том числе население, имеющее указанное число источников средств существования | | | |
|--|---------|---|--------|-----|----------------|
| | | один | два | три | четыре и более |
| Иссык-Кульская область | | | | | |
| Все население | | | | | |
| оба пола | 438 389 | 421 374 | 16 452 | 557 | 6 |
| мужчины | 216 501 | 207 709 | 8 505 | 285 | 2 |
| женщины | 221 888 | 213 665 | 7 947 | 272 | 4 |
| Городское население | | | | | |
| оба пола | 125 992 | 123 401 | 2 547 | 44 | - |
| мужчины | 58 960 | 57 820 | 1 116 | 24 | - |
| женщины | 67 032 | 65 581 | 1 431 | 20 | - |
| Сельское население | | | | | |
| оба пола | 312 397 | 297 973 | 13 905 | 513 | 6 |
| мужчины | 157 541 | 149 889 | 7 389 | 261 | 2 |
| женщины | 154 856 | 148 084 | 6 516 | 252 | 4 |
| г.Каракол | | | | | |
| Все население - городское население | | | | | |
| оба пола | 66 294 | 65 260 | 1 018 | 16 | - |
| мужчины | 30 543 | 30 095 | 441 | 7 | - |
| женщины | 35 751 | 35 165 | 577 | 9 | - |
| г.Балыкчы | | | | | |
| Все население - городское население | | | | | |
| оба пола | 42 875 | 41 767 | 1 094 | 14 | - |
| мужчины | 20 376 | 19 903 | 465 | 8 | - |
| женщины | 22 499 | 21 864 | 629 | 6 | - |
| Аксайский район | | | | | |
| Все население | | | | | |
| оба пола | 63 686 | 58 354 | 5 026 | 302 | 4 |
| мужчины | 32 095 | 29 267 | 2 677 | 151 | - |
| женщины | 31 591 | 29 087 | 2 349 | 151 | 4 |
| Городское население | | | | | |
| оба пола | 1 014 | 976 | 36 | 2 | - |
| мужчины | 520 | 496 | 22 | 2 | - |
| женщины | 494 | 480 | 14 | - | - |
| Сельское население | | | | | |
| оба пола | 62 672 | 57 378 | 4 990 | 300 | 4 |
| мужчины | 31 575 | 28 771 | 2 655 | 149 | - |
| женщины | 31 097 | 28 607 | 2 335 | 151 | 4 |
| Жети-Огузский район | | | | | |
| Все население - сельское население | | | | | |
| оба пола | 82 085 | 77 649 | 4 305 | 130 | 1 |
| мужчины | 41 512 | 39 185 | 2 253 | 73 | 1 |
| женщины | 40 573 | 38 464 | 2 052 | 57 | - |
| Иссык-Кульский район | | | | | |
| Все население | | | | | |
| оба пола | 75 533 | 72 854 | 2 600 | 78 | 1 |
| мужчины | 37 386 | 36 032 | 1 316 | 37 | 1 |
| женщины | 38 147 | 36 822 | 1 284 | 41 | - |

| | Всего | в том числе население, имеющее указанное число источников средств существования | | | |
|----------------------------|--------|---|-------|-----|----------------|
| | | один | два | три | четыре и более |
| Городское население | | | | | |
| оба пола | 10 525 | 10 171 | 343 | 11 | - |
| мужчины | 5 017 | 4 846 | 164 | 7 | - |
| женщины | 5 508 | 5 325 | 179 | 4 | - |
| Сельское население | | | | | |
| оба пола | 65 008 | 62 683 | 2 257 | 67 | 1 |
| мужчины | 32 369 | 31 186 | 1 152 | 30 | 1 |
| женщины | 32 639 | 31 497 | 1 105 | 37 | - |
| Тонский район | | | | | |
| Все население | | | | | |
| оба пола | 49 130 | 47 834 | 1 284 | 12 | - |
| мужчины | 25 029 | 24 236 | 785 | 8 | - |
| женщины | 24 101 | 23 598 | 499 | 4 | - |
| Городское население | | | | | |
| оба пола | 4 222 | 4 184 | 38 | - | - |
| мужчины | 1 998 | 1 980 | 18 | - | - |
| женщины | 2 224 | 2 204 | 20 | - | - |
| Сельское население | | | | | |
| оба пола | 44 908 | 43 650 | 1 246 | 12 | - |
| мужчины | 23 031 | 22 256 | 767 | 8 | - |
| женщины | 21 877 | 21 394 | 479 | 4 | - |
| Тюпский район | | | | | |
| Все население | | | | | |
| оба пола | 58 786 | 57 656 | 1 125 | 5 | - |
| мужчины | 29 560 | 28 991 | 568 | 1 | - |
| женщины | 29 226 | 28 665 | 557 | 4 | - |
| Городское население | | | | | |
| оба пола | 1 062 | 1 043 | 18 | 1 | - |
| мужчины | 506 | 500 | 6 | - | - |
| женщины | 556 | 543 | 12 | 1 | - |
| Сельское население | | | | | |
| оба пола | 57 724 | 56 613 | 1 107 | 4 | - |
| мужчины | 29 054 | 28 491 | 562 | 1 | - |
| женщины | 28 670 | 28 122 | 545 | 3 | - |

8. Население по видам занятости

Раздел содержит данные о численности экономически активного и неактивного населения. Занятое и безработное население приведено по видам экономической деятельности, полу и территории, без учета трудовых мигрантов.

Данные по трудовым мигрантам также приведены по видам экономической деятельности, полу, территории и месту пребывания.

Экономически активное население – часть населения, обеспечивающая предложение рабочей силы для создания товаров и услуг. Численность экономически активного населения включает занятых и безработных.

К **занятому населению** относятся лица, указавшие источником средств существования доход от работы по найму или от работы не по найму. В данном разделе приводятся характеристики занятости по группе населения в возрасте 15 лет и старше.

Уровень занятости – отношение численности занятых лиц к общей численности населения.

Трудовая миграция – это временное перемещение экономически активного населения с целью приложения своего труда в другой стране или другом регионе. Трудовая миграция не связана со сменой постоянного места жительства, а предполагает временные поездки с целью трудовой деятельности, при этом выезд предполагает возвращение в страну постоянного места жительства.

К **безработным** относятся лица в возрасте 15 лет и старше, не имеющие занятия, ищущие его и готовые приступить к работе. В эту группу населения входят как лица, состоящие на учете в органах службы занятости, так и лица, ищущие работу самостоятельно.

Уровень безработицы – отношение численности безработного населения, к численности экономически активного населения.

Экономически неактивное население – лица, которые не имеют занятия и не ищут его, т. е. являются неактивными из-за учебы, выполнения домашних обязанностей, пожилого возраста, получения пенсии по старости, инвалидности или других причин.

Распределение населения в возрасте 15 лет и старше, занятого в основных секторах экономики по городам и районам, см. на карте № 6.

8.1. Экономически активное и неактивное население в возрасте 15 лет и старше по месту проживания, полу и территории
(человек)

| | Экономически активное население | в том числе | | Экономически неактивное население | Уровень экономической активности, % | Уровень занятости, % | Уровень безработицы, % |
|-------------------------------|---------------------------------|----------------|---------------|-----------------------------------|-------------------------------------|----------------------|------------------------|
| | | занятые | безработные | | | | |
| Иссык-Кульская область | 193 706 | 172 908 | 20 798 | 111 713 | 63,4 | 56,6 | 10,7 |
| Городское население | 54 823 | 42 309 | 12 514 | 38 975 | 58,4 | 45,1 | 22,8 |
| Сельское население | 138 883 | 130 599 | 8 284 | 72 738 | 65,6 | 61,7 | 6,0 |
| Мужчины | 108 211 | 98 806 | 9 405 | 41 101 | 72,5 | 66,2 | 8,7 |
| Женщины | 85 495 | 74 102 | 11 393 | 70 612 | 54,8 | 47,5 | 13,3 |
| г.Каракол | 27 060 | 22 219 | 4 841 | 21 633 | 55,6 | 45,6 | 17,9 |
| Городское население | 27 060 | 22 219 | 4 841 | 21 633 | 55,6 | 45,6 | 17,9 |
| Сельское население | - | - | - | - | - | - | - |
| Мужчины | 14 072 | 11 948 | 2 124 | 7 632 | 64,8 | 55,0 | 15,1 |
| Женщины | 12 988 | 10 271 | 2 717 | 14 001 | 48,1 | 38,1 | 20,9 |
| г.Балыкчы | 20 263 | 14 214 | 6 049 | 12 518 | 61,8 | 43,4 | 29,9 |
| Городское население | 20 263 | 14 214 | 6 049 | 12 518 | 61,8 | 43,4 | 29,9 |
| Сельское население | - | - | - | - | - | - | - |
| Мужчины | 10 799 | 7 820 | 2 979 | 4 583 | 70,2 | 50,8 | 27,6 |
| Женщины | 9 464 | 6 394 | 3 070 | 7 935 | 54,4 | 36,7 | 32,4 |
| Ак-Суйский район | 29 177 | 28 097 | 1 080 | 13 532 | 68,3 | 65,8 | 3,7 |
| Городское население | 364 | 288 | 76 | 341 | 51,6 | 40,9 | 20,9 |
| Сельское население | 28 813 | 27 809 | 1 004 | 13 191 | 68,6 | 66,2 | 3,5 |
| Мужчины | 16 366 | 15 916 | 450 | 5 113 | 76,2 | 74,1 | 2,7 |
| Женщины | 12 811 | 12 181 | 630 | 8 419 | 60,3 | 57,4 | 4,9 |
| Жети-Огузский район | 34 977 | 32 925 | 2 052 | 20 462 | 63,1 | 59,4 | 5,9 |
| Городское население | - | - | - | - | - | - | - |
| Сельское население | 34 977 | 32 925 | 2 052 | 20 462 | 63,1 | 59,4 | 5,9 |
| Мужчины | 20 359 | 19 567 | 792 | 7 556 | 72,9 | 70,1 | 3,9 |
| Женщины | 14 618 | 13 358 | 1 260 | 12 906 | 53,1 | 48,5 | 8,6 |
| Иссык-Кульский район | 33 059 | 28 836 | 4 223 | 19 704 | 62,7 | 54,7 | 12,8 |
| Городское население | 5 008 | 4 266 | 742 | 2 608 | 65,8 | 56,0 | 14,8 |
| Сельское население | 28 051 | 24 570 | 3 481 | 17 096 | 62,1 | 54,4 | 12,4 |
| Мужчины | 19 114 | 17 256 | 1 858 | 6 776 | 73,8 | 66,7 | 9,7 |
| Женщины | 13 945 | 11 580 | 2 365 | 12 928 | 51,9 | 43,1 | 17,0 |
| Тонский район | 20 687 | 18 380 | 2 307 | 13 310 | 60,8 | 54,1 | 11,2 |
| Городское население | 1 659 | 858 | 801 | 1 649 | 50,2 | 25,9 | 48,3 |
| Сельское население | 19 028 | 17 522 | 1 506 | 11 661 | 62,0 | 57,1 | 7,9 |
| Мужчины | 12 081 | 10 999 | 1 082 | 5 197 | 69,9 | 63,7 | 9,0 |
| Женщины | 8 606 | 7 381 | 1 225 | 8 113 | 51,5 | 44,1 | 14,2 |
| Тюпский район | 28 483 | 28 237 | 246 | 10 554 | 73,0 | 72,3 | 0,9 |
| Городское население | 469 | 464 | 5 | 226 | 67,5 | 66,8 | 1,1 |
| Сельское население | 28 014 | 27 773 | 241 | 10 328 | 73,1 | 72,4 | 0,9 |
| Мужчины | 15 420 | 15 300 | 120 | 4 244 | 78,4 | 77,8 | 0,8 |
| Женщины | 13 063 | 12 937 | 126 | 6 310 | 67,4 | 66,8 | 1,0 |

8.2. Занятое городское и сельское население в возрасте 15 лет и старше по видам экономической деятельности, полу и территории (без трудовых мигрантов)

(человек)

| | Все население | | | в том числе | | | | | |
|---|----------------|---------------|---------------|---------------------|---------------|---------------|--------------------|---------------|---------------|
| | | | | городское население | | | сельское население | | |
| | оба пола | мужчины | женщины | оба пола | мужчины | женщины | оба пола | мужчины | женщины |
| Иссык-Кульская область | | | | | | | | | |
| Все занятое население | 161 141 | 92 432 | 68 709 | 35 872 | 19 579 | 16 293 | 125 269 | 72 853 | 52 416 |
| Сельское хозяйство, охота и лесное хозяйство | 95 439 | 58 543 | 36 896 | 1 939 | 1 322 | 617 | 93 500 | 57 221 | 36 279 |
| Рыболовство, рыбоводство | 66 | 48 | 18 | 14 | 11 | 3 | 52 | 37 | 15 |
| Горнодобывающая промышленность | 1 734 | 1 526 | 208 | 820 | 711 | 109 | 914 | 815 | 99 |
| Обрабатывающая промышленность | 4 059 | 1 998 | 2 061 | 2 204 | 1 144 | 1 060 | 1 855 | 854 | 1 001 |
| Производство и распределение электроэнергии, газа и воды | 1 940 | 1 480 | 460 | 1 125 | 859 | 266 | 815 | 621 | 194 |
| Строительство | 3 815 | 3 551 | 264 | 1 846 | 1 720 | 126 | 1 969 | 1 831 | 138 |
| Торговля; ремонт автомобилей, бытовых изделий и предметов личного пользования | 10 451 | 4 350 | 6 101 | 7 100 | 3 060 | 4 040 | 3 351 | 1 290 | 2 061 |
| Гостиницы и рестораны | 4 145 | 1 543 | 2 602 | 1 933 | 532 | 1 401 | 2 212 | 1 011 | 1 201 |
| Транспорт и связь | 5 615 | 4 752 | 863 | 3 618 | 3 186 | 432 | 1 997 | 1 566 | 431 |
| Финансовая деятельность | 1 187 | 518 | 669 | 796 | 333 | 463 | 391 | 185 | 206 |
| Операции с недвижимым имуществом, аренда и предоставление услуг потребителям | 1 446 | 962 | 484 | 788 | 517 | 271 | 658 | 445 | 213 |
| Государственное управление | 6 252 | 3 919 | 2 333 | 3 345 | 2 118 | 1 227 | 2 907 | 1 801 | 1 106 |
| Образование | 11 052 | 2 330 | 8 722 | 3 812 | 842 | 2 970 | 7 240 | 1 488 | 5 752 |
| Здравоохранение и предоставление социальных услуг | 6 474 | 2 342 | 4 132 | 2 295 | 584 | 1 711 | 4 179 | 1 758 | 2 421 |
| Предоставление коммунальных, социальных и персональных услуг | 5 456 | 3 099 | 2 357 | 3 207 | 1 854 | 1 353 | 2 249 | 1 245 | 1 004 |
| Предоставление услуг по ведению домашнего хозяйства | 1 987 | 1 459 | 528 | 1 025 | 785 | 240 | 962 | 674 | 288 |
| Деятельность экстерриториальных организаций | 23 | 12 | 11 | 5 | 1 | 4 | 18 | 11 | 7 |
| г.Каракол | | | | | | | | | |
| Все занятое население | 19 590 | 10 685 | 8 905 | 19 590 | 10 685 | 8 905 | - | - | - |
| Сельское хозяйство, охота и лесное хозяйство | 951 | 727 | 224 | 951 | 727 | 224 | - | - | - |
| Рыболовство, рыбоводство | 9 | 7 | 2 | 9 | 7 | 2 | - | - | - |
| Горнодобывающая промышленность | 400 | 352 | 48 | 400 | 352 | 48 | - | - | - |
| Обрабатывающая промышленность | 1 109 | 601 | 508 | 1 109 | 601 | 508 | - | - | - |
| Производство и распределение электроэнергии, газа и воды | 638 | 489 | 149 | 638 | 489 | 149 | - | - | - |
| Строительство | 756 | 694 | 62 | 756 | 694 | 62 | - | - | - |
| Торговля; ремонт автомобилей, бытовых изделий и предметов личного пользования | 4 698 | 2 180 | 2 518 | 4 698 | 2 180 | 2 518 | - | - | - |
| Гостиницы и рестораны | 661 | 152 | 509 | 661 | 152 | 509 | - | - | - |
| Транспорт и связь | 1 747 | 1 559 | 188 | 1 747 | 1 559 | 188 | - | - | - |
| Финансовая деятельность | 401 | 163 | 238 | 401 | 163 | 238 | - | - | - |
| Операции с недвижимым имуществом, аренда и предоставление услуг потребителям | 379 | 254 | 125 | 379 | 254 | 125 | - | - | - |
| Государственное управление | 1 808 | 1 176 | 632 | 1 808 | 1 176 | 632 | - | - | - |
| Образование | 2 405 | 610 | 1 795 | 2 405 | 610 | 1 795 | - | - | - |
| Здравоохранение и предоставление социальных услуг | 1 282 | 285 | 997 | 1 282 | 285 | 997 | - | - | - |
| Предоставление коммунальных, социальных и персональных услуг | 1 704 | 960 | 744 | 1 704 | 960 | 744 | - | - | - |
| Предоставление услуг по ведению домашнего хозяйства | 638 | 475 | 163 | 638 | 475 | 163 | - | - | - |
| Деятельность экстерриториальных организаций | 4 | 1 | 3 | 4 | 1 | 3 | - | - | - |

| | Все население | | | в том числе | | | | | |
|---|---------------|---------------|---------------|---------------------|--------------|--------------|--------------------|---------------|---------------|
| | | | | городское население | | | сельское население | | |
| | оба пола | муж- чины | жен- щины | оба пола | муж- чины | жен- щины | оба пола | муж- чины | жен- щины |
| г.Балыкчы | | | | | | | | | |
| Все занятое население | 10 709 | 5 856 | 4 853 | 10 709 | 5 856 | 4 853 | - | - | - |
| Сельское хозяйство, охота и лесное хозяйство | 368 | 222 | 146 | 368 | 222 | 146 | - | - | - |
| Рыболовство, рыбоводство | 4 | 3 | 1 | 4 | 3 | 1 | - | - | - |
| Горнодобывающая промышленность | 200 | 175 | 25 | 200 | 175 | 25 | - | - | - |
| Обрабатывающая промышленность | 796 | 387 | 409 | 796 | 387 | 409 | - | - | - |
| Производство и распределение электроэнергии, газа и воды | 307 | 233 | 74 | 307 | 233 | 74 | - | - | - |
| Строительство | 784 | 738 | 46 | 784 | 738 | 46 | - | - | - |
| Торговля; ремонт автомобилей, бытовых изделий и предметов личного пользования | 1 810 | 706 | 1 104 | 1 810 | 706 | 1 104 | - | - | - |
| Гостиницы и рестораны | 668 | 110 | 558 | 668 | 110 | 558 | - | - | - |
| Транспорт и связь | 1 485 | 1 338 | 147 | 1 485 | 1 338 | 147 | - | - | - |
| Финансовая деятельность | 294 | 136 | 158 | 294 | 136 | 158 | - | - | - |
| Операции с недвижимым имуществом, аренда и предоставление услуг потребителям | 255 | 163 | 92 | 255 | 163 | 92 | - | - | - |
| Государственное управление | 995 | 628 | 367 | 995 | 628 | 367 | - | - | - |
| Образование | 1 032 | 176 | 856 | 1 032 | 176 | 856 | - | - | - |
| Здравоохранение и предоставление социальных услуг | 571 | 133 | 438 | 571 | 133 | 438 | - | - | - |
| Предоставление коммунальных, социальных и персональных услуг | 904 | 541 | 363 | 904 | 541 | 363 | - | - | - |
| Предоставление услуг по ведению домашнего хозяйства | 235 | 167 | 68 | 235 | 167 | 68 | - | - | - |
| Деятельность экстерриториальных организаций | 1 | - | 1 | 1 | - | 1 | - | - | - |
| Ак-Суйский район | | | | | | | | | |
| Все занятое население | 27 113 | 15 344 | 11 769 | 276 | 191 | 85 | 26 837 | 15 153 | 11 684 |
| Сельское хозяйство, охота и лесное хозяйство | 21 390 | 12 634 | 8 756 | 20 | 19 | 1 | 21 370 | 12 615 | 8 755 |
| Рыболовство, рыбоводство | - | - | - | - | - | - | - | - | - |
| Горнодобывающая промышленность | 278 | 235 | 43 | 155 | 123 | 32 | 123 | 112 | 11 |
| Обрабатывающая промышленность | 254 | 137 | 117 | 6 | 2 | 4 | 248 | 135 | 113 |
| Производство и распределение электроэнергии, газа и воды | 250 | 201 | 49 | 3 | 2 | 1 | 247 | 199 | 48 |
| Строительство | 224 | 209 | 15 | 1 | 1 | - | 223 | 208 | 15 |
| Торговля; ремонт автомобилей, бытовых изделий и предметов личного пользования | 675 | 288 | 387 | 6 | 2 | 4 | 669 | 286 | 383 |
| Гостиницы и рестораны | 95 | 17 | 78 | 1 | - | 1 | 94 | 17 | 77 |
| Транспорт и связь | 287 | 217 | 70 | 5 | 4 | 1 | 282 | 213 | 69 |
| Финансовая деятельность | 68 | 32 | 36 | - | - | - | 68 | 32 | 36 |
| Операции с недвижимым имуществом, аренда и предоставление услуг потребителям | 112 | 83 | 29 | 9 | 8 | 1 | 103 | 75 | 28 |
| Государственное управление | 622 | 391 | 231 | 31 | 22 | 9 | 591 | 369 | 222 |
| Образование | 1 466 | 283 | 1 183 | 33 | 5 | 28 | 1 433 | 278 | 1 155 |
| Здравоохранение и предоставление социальных услуг | 994 | 370 | 624 | 6 | 3 | 3 | 988 | 367 | 621 |
| Предоставление коммунальных, социальных и персональных услуг | 321 | 192 | 129 | - | - | - | 321 | 192 | 129 |
| Предоставление услуг по ведению домашнего хозяйства | 72 | 53 | 19 | - | - | - | 72 | 53 | 19 |
| Деятельность экстерриториальных организаций | 5 | 2 | 3 | - | - | - | 5 | 2 | 3 |

| | Все население | | | в том числе | | | | | |
|---|---------------|---------------|---------------|---------------------|--------------|--------------|--------------------|---------------|---------------|
| | | | | городское население | | | сельское население | | |
| | оба пола | муж- чины | жен- щины | оба пола | муж- чины | жен- щины | оба пола | муж- чины | жен- щины |
| Жети-Огузский район | | | | | | | | | |
| Все занятое население | 31 305 | 18 625 | 12 680 | - | - | - | 31 305 | 18 625 | 12 680 |
| Сельское хозяйство, охота и лесное хозяйство | 23 630 | 14 925 | 8 705 | - | - | - | 23 630 | 14 925 | 8 705 |
| Рыболовство, рыбоводство | 1 | 1 | - | - | - | - | 1 | 1 | - |
| Горнодобывающая промышленность | 644 | 571 | 73 | - | - | - | 644 | 571 | 73 |
| Обрабатывающая промышленность | 574 | 256 | 318 | - | - | - | 574 | 256 | 318 |
| Производство и распределение электроэнергии, газа и воды | 156 | 118 | 38 | - | - | - | 156 | 118 | 38 |
| Строительство | 434 | 386 | 48 | - | - | - | 434 | 386 | 48 |
| Торговля; ремонт автомобилей, бытовых изделий и предметов личного пользования | 878 | 322 | 556 | - | - | - | 878 | 322 | 556 |
| Гостиницы и рестораны | 202 | 46 | 156 | - | - | - | 202 | 46 | 156 |
| Транспорт и связь | 500 | 405 | 95 | - | - | - | 500 | 405 | 95 |
| Финансовая деятельность | 70 | 26 | 44 | - | - | - | 70 | 26 | 44 |
| Операции с недвижимым имуществом, аренда и предоставление услуг потребителям | 146 | 76 | 70 | - | - | - | 146 | 76 | 70 |
| Государственное управление | 629 | 387 | 242 | - | - | - | 629 | 387 | 242 |
| Образование | 1 817 | 387 | 1 430 | - | - | - | 1 817 | 387 | 1 430 |
| Здравоохранение и предоставление социальных услуг | 1 081 | 428 | 653 | - | - | - | 1 081 | 428 | 653 |
| Предоставление коммунальных, социальных и персональных услуг | 271 | 118 | 153 | - | - | - | 271 | 118 | 153 |
| Предоставление услуг по ведению домашнего хозяйства | 268 | 170 | 98 | - | - | - | 268 | 170 | 98 |
| Деятельность экстерриториальных организаций | 4 | 3 | 1 | - | - | - | 4 | 3 | 1 |
| Иссык-Кульский район | | | | | | | | | |
| Все занятое население | 28 002 | 16 813 | 11 189 | 3 981 | 2 143 | 1 838 | 24 021 | 14 670 | 9 351 |
| Сельское хозяйство, охота и лесное хозяйство | 14 075 | 9 304 | 4 771 | 220 | 154 | 66 | 13 855 | 9 150 | 4 705 |
| Рыболовство, рыбоводство | 8 | 8 | - | 1 | 1 | - | 7 | 7 | - |
| Горнодобывающая промышленность | 67 | 57 | 10 | 10 | 9 | 1 | 57 | 48 | 9 |
| Обрабатывающая промышленность | 547 | 248 | 299 | 106 | 56 | 50 | 441 | 192 | 249 |
| Производство и распределение электроэнергии, газа и воды | 345 | 260 | 85 | 157 | 121 | 36 | 188 | 139 | 49 |
| Строительство | 1 081 | 1 013 | 68 | 269 | 253 | 16 | 812 | 760 | 52 |
| Торговля; ремонт автомобилей, бытовых изделий и предметов личного пользования | 1 537 | 539 | 998 | 516 | 154 | 362 | 1 021 | 385 | 636 |
| Гостиницы и рестораны | 2 118 | 1 114 | 1 004 | 482 | 205 | 277 | 1 636 | 909 | 727 |
| Транспорт и связь | 1 012 | 799 | 213 | 319 | 236 | 83 | 693 | 563 | 130 |
| Финансовая деятельность | 199 | 88 | 111 | 90 | 32 | 58 | 109 | 56 | 53 |
| Операции с недвижимым имуществом, аренда и предоставление услуг потребителям | 359 | 251 | 108 | 124 | 77 | 47 | 235 | 174 | 61 |
| Государственное управление | 1 155 | 714 | 441 | 454 | 257 | 197 | 701 | 457 | 244 |
| Образование | 1 658 | 262 | 1 396 | 199 | 21 | 178 | 1 459 | 241 | 1 218 |
| Здравоохранение и предоставление социальных услуг | 1 328 | 585 | 743 | 389 | 148 | 241 | 939 | 437 | 502 |
| Предоставление коммунальных, социальных и персональных услуг | 1 869 | 1 082 | 787 | 502 | 283 | 219 | 1 367 | 799 | 568 |
| Предоставление услуг по ведению домашнего хозяйства | 638 | 485 | 153 | 143 | 136 | 7 | 495 | 349 | 146 |
| Деятельность экстерриториальных организаций | 6 | 4 | 2 | - | - | - | 6 | 4 | 2 |

| | Все население | | | в том числе | | | | | |
|---|---------------|---------------|---------------|---------------------|--------------|--------------|--------------------|---------------|---------------|
| | | | | городское население | | | сельское население | | |
| | оба пола | муж- чины | жен- щины | оба пола | муж- чины | жен- щины | оба пола | муж- чины | жен- щины |
| Тонский район | | | | | | | | | |
| Все занятое население | 18 206 | 10 896 | 7 310 | 857 | 468 | 389 | 17 349 | 10 428 | 6 921 |
| Сельское хозяйство, охота и лесное хозяйство | 13 590 | 8 695 | 4 895 | 163 | 92 | 71 | 13 427 | 8 603 | 4 824 |
| Рыболовство, рыбоводство | 42 | 27 | 15 | - | - | - | 42 | 27 | 15 |
| Горнодобывающая промышленность | 97 | 90 | 7 | 54 | 51 | 3 | 43 | 39 | 4 |
| Обрабатывающая промышленность | 271 | 86 | 185 | 54 | 18 | 36 | 217 | 68 | 149 |
| Производство и распределение электроэнергии, газа и воды | 105 | 83 | 22 | 17 | 12 | 5 | 88 | 71 | 17 |
| Строительство | 295 | 287 | 8 | 19 | 19 | - | 276 | 268 | 8 |
| Торговля; ремонт автомобилей, бытовых изделий и предметов личного пользования | 409 | 158 | 251 | 59 | 17 | 42 | 350 | 141 | 209 |
| Гостиницы и рестораны | 230 | 82 | 148 | 118 | 65 | 53 | 112 | 17 | 95 |
| Транспорт и связь | 357 | 279 | 78 | 59 | 49 | 10 | 298 | 230 | 68 |
| Финансовая деятельность | 94 | 46 | 48 | 11 | 2 | 9 | 83 | 44 | 39 |
| Операции с недвижимым имуществом, аренда и предоставление услуг потребителям | 74 | 51 | 23 | 18 | 12 | 6 | 56 | 39 | 17 |
| Государственное управление | 579 | 357 | 222 | 46 | 31 | 15 | 533 | 326 | 207 |
| Образование | 1 313 | 302 | 1 011 | 117 | 25 | 92 | 1 196 | 277 | 919 |
| Здравоохранение и предоставление социальных услуг | 451 | 168 | 283 | 28 | 5 | 23 | 423 | 163 | 260 |
| Предоставление коммунальных, социальных и персональных услуг | 230 | 130 | 100 | 93 | 69 | 24 | 137 | 61 | 76 |
| Предоставление услуг по ведению домашнего хозяйства | 68 | 55 | 13 | 1 | 1 | - | 67 | 54 | 13 |
| Деятельность экстерриториальных организаций | 1 | - | 1 | - | - | - | 1 | - | 1 |
| Тюпский район | | | | | | | | | |
| Все занятое население | 26 216 | 14 213 | 12 003 | 459 | 236 | 223 | 25 757 | 13 977 | 11 780 |
| Сельское хозяйство, охота и лесное хозяйство | 21 435 | 12 036 | 9 399 | 217 | 108 | 109 | 21 218 | 11 928 | 9 290 |
| Рыболовство, рыбоводство | 2 | 2 | - | - | - | - | 2 | 2 | - |
| Горнодобывающая промышленность | 48 | 46 | 2 | 1 | 1 | - | 47 | 45 | 2 |
| Обрабатывающая промышленность | 508 | 283 | 225 | 133 | 80 | 53 | 375 | 203 | 172 |
| Производство и распределение электроэнергии, газа и воды | 139 | 96 | 43 | 3 | 2 | 1 | 136 | 94 | 42 |
| Строительство | 241 | 224 | 17 | 17 | 15 | 2 | 224 | 209 | 15 |
| Торговля; ремонт автомобилей, бытовых изделий и предметов личного пользования | 444 | 157 | 287 | 11 | 1 | 10 | 433 | 156 | 277 |
| Гостиницы и рестораны | 171 | 22 | 149 | 3 | - | 3 | 168 | 22 | 146 |
| Транспорт и связь | 227 | 155 | 72 | 3 | - | 3 | 224 | 155 | 69 |
| Финансовая деятельность | 61 | 27 | 34 | - | - | - | 61 | 27 | 34 |
| Операции с недвижимым имуществом, аренда и предоставление услуг потребителям | 121 | 84 | 37 | 3 | 3 | - | 118 | 81 | 37 |
| Государственное управление | 464 | 266 | 198 | 11 | 4 | 7 | 453 | 262 | 191 |
| Образование | 1 361 | 310 | 1 051 | 26 | 5 | 21 | 1 335 | 305 | 1 030 |
| Здравоохранение и предоставление социальных услуг | 767 | 373 | 394 | 19 | 10 | 9 | 748 | 363 | 385 |
| Предоставление коммунальных, социальных и персональных услуг | 157 | 76 | 81 | 4 | 1 | 3 | 153 | 75 | 78 |
| Предоставление услуг по ведению домашнего хозяйства | 68 | 54 | 14 | 8 | 6 | 2 | 60 | 48 | 12 |
| Деятельность экстерриториальных организаций | 2 | 2 | - | - | - | - | 2 | 2 | - |

8.3. Структура занятого городского и сельского населения в возрасте 15 лет и старше по видам экономической деятельности и полу (без трудовых мигрантов)

(в процентах)

| | Все население | | | в том числе | | | | | |
|---|---------------|------------|------------|---------------------|------------|------------|--------------------|------------|------------|
| | | | | городское население | | | сельское население | | |
| | оба пола | мужчины | женщины | оба пола | мужчины | женщины | оба пола | мужчины | женщины |
| Иссык-Кульская область | | | | | | | | | |
| Все занятое население | 100 | 100 | 100 | 100 | 100 | 100 | 100 | 100 | 100 |
| Сельское хозяйство, охота и лесное хозяйство | 59,9 | 64,3 | 53,9 | 5,5 | 6,9 | 3,8 | 75,4 | 79,7 | 69,5 |
| Рыболовство, рыбоводство | 0,0 | 0,0 | 0,0 | 0,0 | 0,1 | 0,0 | 0,0 | 0,1 | 0,0 |
| Горнодобывающая промышленность | 1,1 | 1,7 | 0,3 | 2,3 | 3,7 | 0,7 | 0,7 | 1,1 | 0,2 |
| Обрабатывающая промышленность | 2,5 | 2,2 | 3,0 | 6,2 | 5,9 | 6,5 | 1,5 | 1,2 | 1,9 |
| Производство и распределение электроэнергии, газа и воды | 1,1 | 1,4 | 0,7 | 2,9 | 3,9 | 1,6 | 0,6 | 0,8 | 0,4 |
| Строительство | 2,5 | 4,0 | 0,4 | 5,5 | 9,4 | 0,8 | 1,6 | 2,6 | 0,3 |
| Торговля; ремонт автомобилей, бытовых изделий и предметов личного пользования | 6,5 | 4,7 | 8,9 | 19,9 | 15,7 | 24,9 | 2,7 | 1,8 | 4,0 |
| Гостиницы и рестораны | 2,6 | 1,7 | 3,8 | 5,4 | 2,8 | 8,6 | 1,8 | 1,4 | 2,3 |
| Транспорт и связь | 3,5 | 5,2 | 1,3 | 10,1 | 16,3 | 2,7 | 1,6 | 2,2 | 0,8 |
| Финансовая деятельность | 0,7 | 0,6 | 1,0 | 2,2 | 1,7 | 2,8 | 0,3 | 0,2 | 0,4 |
| Операции с недвижимым имуществом, аренда и предоставление услуг потребителям | 0,9 | 1,0 | 0,7 | 2,2 | 2,6 | 1,7 | 0,6 | 0,6 | 0,4 |
| Государственное управление | 4,0 | 4,4 | 3,4 | 9,4 | 10,9 | 7,7 | 2,4 | 2,6 | 2,1 |
| Образование | 6,8 | 2,5 | 12,6 | 10,6 | 4,2 | 18,1 | 5,8 | 2,1 | 10,9 |
| Здравоохранение и предоставление социальных услуг | 3,2 | 1,3 | 5,7 | 5,9 | 2,3 | 10,2 | 2,4 | 1,0 | 4,3 |
| Предоставление коммунальных, социальных и персональных услуг | 3,4 | 3,4 | 3,5 | 9,0 | 9,6 | 8,4 | 1,8 | 1,7 | 1,9 |
| Предоставление услуг по ведению домашнего хозяйства | 1,3 | 1,6 | 0,8 | 2,9 | 4,0 | 1,5 | 0,8 | 0,9 | 0,6 |
| Деятельность экстерриториальных организаций | 0,0 | 0,0 | 0,0 | 0,0 | 0,0 | 0,0 | 0,0 | 0,0 | 0,0 |

8.5. Занятые трудовые мигранты в возрасте 15 лет и старше по видам экономической деятельности по полу и территории¹ (виды экономической деятельности по месту временного проживания)
(человек)

| | Все население | | | в том числе | | | | | |
|---|---------------|--------------|--------------|---------------------|--------------|--------------|--------------------|--------------|--------------|
| | | | | городское население | | | сельское население | | |
| | оба пола | муж- чины | жен- щины | оба пола | муж- чины | жен- щины | оба пола | муж- чины | жен- щины |
| Иссык-Кульская область | | | | | | | | | |
| Все занятых мигрантов | 11 767 | 6 374 | 5 393 | 6 437 | 3 388 | 3 049 | 5 330 | 2 986 | 2 344 |
| Сельское хозяйство, охота и лесное хозяйство | 544 | 345 | 199 | 142 | 80 | 62 | 402 | 265 | 137 |
| Рыболовство, рыбоводство | 3 | 2 | 1 | 1 | 1 | - | 2 | 1 | 1 |
| Горнодобывающая промышленность | 48 | 42 | 6 | 25 | 20 | 5 | 23 | 22 | 1 |
| Обрабатывающая промышленность | 1 073 | 227 | 846 | 519 | 90 | 429 | 554 | 137 | 417 |
| Производство и распределение электроэнергии, газа и воды | 111 | 107 | 4 | 88 | 86 | 2 | 23 | 21 | 2 |
| Строительство | 2 923 | 2 650 | 273 | 1 731 | 1 579 | 152 | 1 192 | 1 071 | 121 |
| Торговля; ремонт автомобилей, бытовых изделий и предметов личного пользования | 3 223 | 1 060 | 2 163 | 1 772 | 498 | 1 274 | 1 451 | 562 | 889 |
| Гостиницы и рестораны | 875 | 134 | 741 | 513 | 73 | 440 | 362 | 61 | 301 |
| Транспорт и связь | 494 | 451 | 43 | 287 | 271 | 16 | 207 | 180 | 27 |
| Финансовая деятельность | 54 | 23 | 31 | 23 | 7 | 16 | 31 | 16 | 15 |
| Операции с недвижимым имуществом, аренда и предоставление услуг потребителям | 585 | 367 | 218 | 326 | 197 | 129 | 259 | 170 | 89 |
| Государственное управление | 91 | 63 | 28 | 30 | 24 | 6 | 61 | 39 | 22 |
| Образование | 270 | 64 | 206 | 123 | 29 | 94 | 147 | 35 | 112 |
| Здравоохранение и предоставление социальных услуг | 193 | 66 | 127 | 106 | 34 | 72 | 87 | 32 | 55 |
| Предоставление коммунальных, социальных и персональных услуг | 1 032 | 630 | 402 | 590 | 314 | 276 | 442 | 316 | 126 |
| Предоставление услуг по ведению домашнего хозяйства | 248 | 143 | 105 | 161 | 85 | 76 | 87 | 58 | 29 |
| г.Каракол | | | | | | | | | |
| Все занятых мигрантов | 2 629 | 1 263 | 1 366 | 2 629 | 1 263 | 1 366 | - | - | - |
| Сельское хозяйство, охота и лесное хозяйство | 55 | 28 | 27 | 55 | 28 | 27 | - | - | - |
| Рыболовство, рыбоводство | 1 | 1 | - | 1 | 1 | - | - | - | - |
| Горнодобывающая промышленность | 11 | 9 | 2 | 11 | 9 | 2 | - | - | - |
| Обрабатывающая промышленность | 135 | 32 | 103 | 135 | 32 | 103 | - | - | - |
| Производство и распределение электроэнергии, газа и воды | 36 | 35 | 1 | 36 | 35 | 1 | - | - | - |
| Строительство | 564 | 487 | 77 | 564 | 487 | 77 | - | - | - |
| Торговля; ремонт автомобилей, бытовых изделий и предметов личного пользования | 855 | 251 | 604 | 855 | 251 | 604 | - | - | - |
| Гостиницы и рестораны | 239 | 32 | 207 | 239 | 32 | 207 | - | - | - |
| Транспорт и связь | 92 | 86 | 6 | 92 | 86 | 6 | - | - | - |
| Финансовая деятельность | 15 | 5 | 10 | 15 | 5 | 10 | - | - | - |
| Операции с недвижимым имуществом, аренда и предоставление услуг потребителям | 137 | 90 | 47 | 137 | 90 | 47 | - | - | - |
| Государственное управление | 15 | 13 | 2 | 15 | 13 | 2 | - | - | - |
| Образование | 71 | 17 | 54 | 71 | 17 | 54 | - | - | - |
| Здравоохранение и предоставление социальных услуг | 57 | 14 | 43 | 57 | 14 | 43 | - | - | - |
| Предоставление коммунальных, социальных и персональных услуг | 235 | 107 | 128 | 235 | 107 | 128 | - | - | - |
| Предоставление услуг по ведению домашнего хозяйства | 111 | 56 | 55 | 111 | 56 | 55 | - | - | - |

| | Все население | | | в том числе | | | | | |
|---|---------------|--------------|--------------|---------------------|--------------|--------------|--------------------|--------------|--------------|
| | | | | городское население | | | сельское население | | |
| | оба пола | муж- чины | жен- щины | оба пола | муж- чины | жен- щины | оба пола | муж- чины | жен- щины |
| г.Балыкчы | | | | | | | | | |
| Все занятых мигрантов | 3 505 | 1 964 | 1 541 | 3 505 | 1 964 | 1 541 | - | - | - |
| Сельское хозяйство, охота и лесное хозяйство | 86 | 51 | 35 | 86 | 51 | 35 | - | - | - |
| Рыболовство, рыбоводство | - | - | - | - | - | - | - | - | - |
| Горнодобывающая промышленность | 13 | 10 | 3 | 13 | 10 | 3 | - | - | - |
| Обрабатывающая промышленность | 383 | 57 | 326 | 383 | 57 | 326 | - | - | - |
| Производство и распределение электроэнергии, газа и воды | 51 | 50 | 1 | 51 | 50 | 1 | - | - | - |
| Строительство | 1 022 | 947 | 75 | 1 022 | 947 | 75 | - | - | - |
| Торговля; ремонт автомобилей, бытовых изделий и предметов личного пользования | 774 | 243 | 531 | 774 | 243 | 531 | - | - | - |
| Гостиницы и рестораны | 274 | 41 | 233 | 274 | 41 | 233 | - | - | - |
| Транспорт и связь | 194 | 184 | 10 | 194 | 184 | 10 | - | - | - |
| Финансовая деятельность | 8 | 2 | 6 | 8 | 2 | 6 | - | - | - |
| Операции с недвижимым имуществом, аренда и предоставление услуг потребителям | 189 | 107 | 82 | 189 | 107 | 82 | - | - | - |
| Государственное управление | 13 | 9 | 4 | 13 | 9 | 4 | - | - | - |
| Образование | 50 | 12 | 38 | 50 | 12 | 38 | - | - | - |
| Здравоохранение и предоставление социальных услуг | 49 | 20 | 29 | 49 | 20 | 29 | - | - | - |
| Предоставление коммунальных, социальных и персональных услуг | 351 | 204 | 147 | 351 | 204 | 147 | - | - | - |
| Предоставление услуг по ведению домашнего хозяйства | 48 | 27 | 21 | 48 | 27 | 21 | - | - | - |
| Аксуйский район | | | | | | | | | |
| Все занятых мигрантов | 984 | 572 | 412 | 12 | 11 | 1 | 972 | 561 | 411 |
| Сельское хозяйство, охота и лесное хозяйство | 38 | 25 | 13 | - | - | - | 38 | 25 | 13 |
| Рыболовство, рыбоводство | - | - | - | - | - | - | - | - | - |
| Горнодобывающая промышленность | 11 | 11 | - | 1 | 1 | - | 10 | 10 | - |
| Обрабатывающая промышленность | 61 | 26 | 35 | - | - | - | 61 | 26 | 35 |
| Производство и распределение электроэнергии, газа и воды | 5 | 5 | - | - | - | - | 5 | 5 | - |
| Строительство | 304 | 256 | 48 | 9 | 9 | - | 295 | 247 | 48 |
| Торговля; ремонт автомобилей, бытовых изделий и предметов личного пользования | 285 | 102 | 183 | 2 | 1 | 1 | 283 | 101 | 182 |
| Гостиницы и рестораны | 66 | 11 | 55 | - | - | - | 66 | 11 | 55 |
| Транспорт и связь | 46 | 42 | 4 | - | - | - | 46 | 42 | 4 |
| Финансовая деятельность | 1 | 1 | - | - | - | - | 1 | 1 | - |
| Операции с недвижимым имуществом, аренда и предоставление услуг потребителям | 41 | 30 | 11 | - | - | - | 41 | 30 | 11 |
| Государственное управление | 3 | 3 | - | - | - | - | 3 | 3 | - |
| Образование | 16 | 4 | 12 | - | - | - | 16 | 4 | 12 |
| Здравоохранение и предоставление социальных услуг | 14 | 4 | 10 | - | - | - | 14 | 4 | 10 |
| Предоставление коммунальных, социальных и персональных услуг | 82 | 46 | 36 | - | - | - | 82 | 46 | 36 |
| Предоставление услуг по ведению домашнего хозяйства | 11 | 6 | 5 | - | - | - | 11 | 6 | 5 |

| | Все население | | | в том числе | | | | | |
|--|---------------|--------------|--------------|---------------------|--------------|--------------|--------------------|--------------|--------------|
| | | | | городское население | | | сельское население | | |
| | оба пола | муж- чины | жен- щины | оба пола | муж- чины | жен- щины | оба пола | муж- чины | жен- щины |
| Жети-Огузский район | | | | | | | | | |
| Все занятых мигрантов | 1 620 | 942 | 678 | - | - | - | 1 620 | 942 | 678 |
| Сельское хозяйство, охота и лесное хозяйство | 125 | 96 | 29 | - | - | - | 125 | 96 | 29 |
| Рыболовство, рыбоводство | 1 | 1 | - | - | - | - | 1 | 1 | - |
| Горнодобывающая промышленность | 6 | 5 | 1 | - | - | - | 6 | 5 | 1 |
| Обрабатывающая промышленность | 155 | 39 | 116 | - | - | - | 155 | 39 | 116 |
| Производство и распределение электроэнергии, газа и воды | 10 | 9 | 1 | - | - | - | 10 | 9 | 1 |
| Строительство | 325 | 306 | 19 | - | - | - | 325 | 306 | 19 |
| Торговля; ремонт автомобилей, бытовых изделий и предметов личного пользования | 436 | 182 | 254 | - | - | - | 436 | 182 | 254 |
| Гостиницы и рестораны | 107 | 21 | 86 | - | - | - | 107 | 21 | 86 |
| Транспорт и связь | 56 | 47 | 9 | - | - | - | 56 | 47 | 9 |
| Финансовая деятельность | 17 | 9 | 8 | - | - | - | 17 | 9 | 8 |
| Операции с недвижимым имуществом, аренда и предоставление услуг потребителям | 40 | 22 | 18 | - | - | - | 40 | 22 | 18 |
| Государственное управление | 41 | 26 | 15 | - | - | - | 41 | 26 | 15 |
| Образование | 64 | 14 | 50 | - | - | - | 64 | 14 | 50 |
| Здравоохранение и предоставление социальных услуг | 28 | 7 | 21 | - | - | - | 28 | 7 | 21 |
| Предоставление коммунальных, социальных и персональных услуг | 162 | 125 | 37 | - | - | - | 162 | 125 | 37 |
| Предоставление услуг по ведению домашнего хозяйства | 47 | 33 | 14 | - | - | - | 47 | 33 | 14 |
| Иссык-Кульский район | | | | | | | | | |
| Все занятых мигрантов | 834 | 443 | 391 | 285 | 146 | 139 | 549 | 297 | 252 |
| Сельское хозяйство, охота и лесное хозяйство | 20 | 15 | 5 | 1 | 1 | - | 19 | 14 | 5 |
| Рыболовство, рыбоводство | - | - | - | - | - | - | - | - | - |
| Горнодобывающая промышленность | 5 | 5 | - | - | - | - | 5 | 5 | - |
| Обрабатывающая промышленность | 68 | 21 | 47 | - | - | - | 68 | 21 | 47 |
| Производство и распределение электроэнергии, газа и воды | 1 | 1 | - | 1 | 1 | - | - | - | - |
| Строительство | 210 | 206 | 4 | 135 | 135 | - | 75 | 71 | 4 |
| Торговля; ремонт автомобилей, бытовых изделий и предметов личного пользования | 323 | 77 | 246 | 140 | 3 | 137 | 183 | 74 | 109 |
| Гостиницы и рестораны | 34 | 10 | 24 | - | - | - | 34 | 10 | 24 |
| Транспорт и связь | 32 | 29 | 3 | - | - | - | 32 | 29 | 3 |
| Финансовая деятельность | 6 | 1 | 5 | - | - | - | 6 | 1 | 5 |
| Операции с недвижимым имуществом, аренда и предоставление услуг потребителям | 29 | 19 | 10 | - | - | - | 29 | 19 | 10 |
| Государственное управление | 11 | 6 | 5 | 2 | 2 | - | 9 | 4 | 5 |
| Образование | 15 | 6 | 9 | 2 | - | 2 | 13 | 6 | 7 |
| Здравоохранение и предоставление социальных услуг | 13 | 3 | 10 | - | - | - | 13 | 3 | 10 |
| Предоставление коммунальных, социальных и персональных услуг | 54 | 36 | 18 | 2 | 2 | - | 52 | 34 | 18 |
| Предоставление услуг по ведению домашнего хозяйства | 13 | 8 | 5 | 2 | 2 | - | 11 | 6 | 5 |

| | Все население | | | в том числе | | | | | |
|---|---------------|--------------|--------------|---------------------|--------------|--------------|--------------------|--------------|--------------|
| | | | | городское население | | | сельское население | | |
| | оба пола | муж- чины | жен- щины | оба пола | муж- чины | жен- щины | оба пола | муж- чины | жен- щины |
| Тонский район | | | | | | | | | |
| Все занятых мигрантов | 174 | 103 | 71 | 1 | 1 | - | 173 | 102 | 71 |
| Сельское хозяйство, охота и лесное хозяйство | 72 | 51 | 21 | - | - | - | 72 | 51 | 21 |
| Рыболовство, рыбоводство | 1 | - | 1 | - | - | - | 1 | - | 1 |
| Горнодобывающая промышленность | - | - | - | - | - | - | - | - | - |
| Обрабатывающая промышленность | 13 | 2 | 11 | - | - | - | 13 | 2 | 11 |
| Производство и распределение электроэнергии, газа и воды | - | - | - | - | - | - | - | - | - |
| Строительство | 13 | 12 | 1 | - | - | - | 13 | 12 | 1 |
| Торговля; ремонт автомобилей, бытовых изделий и предметов личного пользования | 32 | 16 | 16 | - | - | - | 32 | 16 | 16 |
| Гостиницы и рестораны | 9 | 1 | 8 | - | - | - | 9 | 1 | 8 |
| Транспорт и связь | 9 | 6 | 3 | 1 | 1 | - | 8 | 5 | 3 |
| Финансовая деятельность | 1 | 1 | - | - | - | - | 1 | 1 | - |
| Операции с недвижимым имуществом, аренда и предоставление услуг потребителям | 5 | 3 | 2 | - | - | - | 5 | 3 | 2 |
| Государственное управление | 2 | 2 | - | - | - | - | 2 | 2 | - |
| Образование | 6 | 2 | 4 | - | - | - | 6 | 2 | 4 |
| Здравоохранение и предоставление социальных услуг | 3 | 1 | 2 | - | - | - | 3 | 1 | 2 |
| Предоставление коммунальных, социальных и персональных услуг | 8 | 6 | 2 | - | - | - | 8 | 6 | 2 |
| Предоставление услуг по ведению домашнего хозяйства | - | - | - | - | - | - | - | - | - |
| Тюпский район | | | | | | | | | |
| Все занятых мигрантов | 2 021 | 1 087 | 934 | 5 | 3 | 2 | 2 016 | 1 084 | 932 |
| Сельское хозяйство, охота и лесное хозяйство | 148 | 79 | 69 | - | - | - | 148 | 79 | 69 |
| Рыболовство, рыбоводство | - | - | - | - | - | - | - | - | - |
| Горнодобывающая промышленность | 2 | 2 | - | - | - | - | 2 | 2 | - |
| Обрабатывающая промышленность | 258 | 50 | 208 | 1 | 1 | - | 257 | 49 | 208 |
| Производство и распределение электроэнергии, газа и воды | 8 | 7 | 1 | - | - | - | 8 | 7 | 1 |
| Строительство | 485 | 436 | 49 | 1 | 1 | - | 484 | 435 | 49 |
| Торговля; ремонт автомобилей, бытовых изделий и предметов личного пользования | 518 | 189 | 329 | 1 | - | 1 | 517 | 189 | 328 |
| Гостиницы и рестораны | 146 | 18 | 128 | - | - | - | 146 | 18 | 128 |
| Транспорт и связь | 65 | 57 | 8 | - | - | - | 65 | 57 | 8 |
| Финансовая деятельность | 6 | 4 | 2 | - | - | - | 6 | 4 | 2 |
| Операции с недвижимым имуществом, аренда и предоставление услуг потребителям | 144 | 96 | 48 | - | - | - | 144 | 96 | 48 |
| Государственное управление | 6 | 4 | 2 | - | - | - | 6 | 4 | 2 |
| Образование | 48 | 9 | 39 | - | - | - | 48 | 9 | 39 |
| Здравоохранение и предоставление социальных услуг | 29 | 17 | 12 | - | - | - | 29 | 17 | 12 |
| Предоставление коммунальных, социальных и персональных услуг | 140 | 106 | 34 | 2 | 1 | 1 | 138 | 105 | 33 |
| Предоставление услуг по ведению домашнего хозяйства | 18 | 13 | 5 | - | - | - | 18 | 13 | 5 |

¹Виды экономической деятельности приведены по месту временного проживания занятых мигрантов.

8.7. Распределение занятых трудовых мигрантов по времени отсутствия и образованию

(человек)

| | Все население | | | | Городское население | | | | Сельское население | | | | |
|--|---------------|-----------------|--------------|------------------|---------------------|-----------------|--------------|--------------|--------------------|-----------------|--------------|-------------|------------------|
| | всего | в том числе | | | всего | в том числе | | всего | в том числе | | всего | в том числе | |
| | | менее месяца | до 1 года | 1 год и более | | менее месяца | до 1 года | | 1 год и более | менее месяца | | до 1 года | 1 год и более |
| Иссык-Кульская область | | | | | | | | | | | | | |
| Всего занятых мигрантов | 11 767 | 749 | 8 905 | 2 113 | 6 437 | 311 | 4 546 | 1 580 | 5 330 | 438 | 4 359 | 533 | |
| в том числе по уровню образования: | | | | | | | | | | | | | |
| Профессиональное | | | | | | | | | | | | | |
| высшее | 1 560 | 132 | 1 163 | 265 | 834 | 57 | 608 | 169 | 726 | 75 | 555 | 96 | |
| неполное высшее (незаконченное высшее) | 311 | 22 | 239 | 50 | 132 | 10 | 94 | 28 | 179 | 12 | 145 | 22 | |
| среднее (среднее специальное) | 823 | 68 | 616 | 139 | 519 | 42 | 374 | 103 | 304 | 26 | 242 | 36 | |
| начальное (профессионально-техническое) | 1 238 | 83 | 933 | 222 | 822 | 47 | 594 | 181 | 416 | 36 | 339 | 41 | |
| Общее | | | | | | | | | | | | | |
| среднее (полное) | 7 394 | 404 | 5 607 | 1 383 | 4 008 | 140 | 2 794 | 1 074 | 3 386 | 264 | 2 813 | 309 | |
| основное (неполное среднее) | 387 | 33 | 302 | 52 | 105 | 12 | 69 | 24 | 282 | 21 | 233 | 28 | |
| начальное | 41 | 5 | 34 | 2 | 11 | 2 | 8 | 1 | 30 | 3 | 26 | 1 | |
| Не имеющие начального общего образования | 13 | 2 | 11 | - | 6 | 1 | 5 | - | 7 | 1 | 6 | - | |
| из них неграмотные | 3 | - | 3 | - | - | - | - | - | 3 | - | 3 | - | |

8.8. Численность городского и сельского безработного населения в трудоспособном возрасте по полу и территории

(человек)

| | Все население | | | Городское население | | | Сельское население | | |
|-------------------------------|---------------|--------------|---------------|---------------------|--------------|--------------|--------------------|--------------|--------------|
| | оба пола | муж- чины | жен- щины | оба пола | муж- чины | жен- щины | оба пола | муж- чины | жен- щины |
| Иссык-Кульская область | 20 157 | 9 175 | 10 982 | 12 167 | 5 710 | 6 457 | 7 990 | 3 465 | 4 525 |
| г.Каракол | 4 725 | 2 090 | 2 635 | 4 725 | 2 090 | 2 635 | - | - | - |
| г.Балыкчы | 5 878 | 2 924 | 2 954 | 5 878 | 2 924 | 2 954 | - | - | - |
| Аксуйский район | 1 050 | 441 | 609 | 75 | 29 | 46 | 975 | 412 | 563 |
| Жети-Огузский район | 1 988 | 758 | 1 230 | - | - | - | 1 988 | 758 | 1 230 |
| Иссык-Кульский район | 4 105 | 1 812 | 2 293 | 702 | 283 | 419 | 3 403 | 1 529 | 1 874 |
| Тонский район | 2 190 | 1 041 | 1 149 | 782 | 381 | 401 | 1 408 | 660 | 748 |
| Тюпский район | 221 | 109 | 112 | 5 | 3 | 2 | 216 | 106 | 110 |

8.9. Уровень безработицы населения в трудоспособном возрасте по полу и территории

(в процентах к экономически активному населению в трудоспособном возрасте)

| | Все население | | | Городское население | | | Сельское население | | |
|-------------------------------|---------------|--------------|--------------|---------------------|--------------|--------------|--------------------|--------------|--------------|
| | оба пола | муж- чины | жен- щины | оба пола | муж- чины | жен- щины | оба пола | муж- чины | жен- щины |
| Иссык-Кульская область | 10,8 | 8,7 | 13,5 | 23,0 | 20,2 | 26,1 | 6,0 | 4,5 | 8,0 |
| г.Каракол | 18,1 | 15,1 | 21,5 | 18,1 | 15,1 | 21,5 | - | - | - |
| г.Балыкчы | 29,9 | 27,5 | 32,6 | 29,9 | 27,5 | 32,6 | - | - | - |
| Аксуйский район | 3,8 | 2,8 | 5,1 | 20,9 | 12,7 | 35,7 | 3,5 | 2,6 | 4,7 |
| Жети-Огузский район | 5,9 | 3,8 | 8,8 | - | - | - | 5,9 | 3,8 | 8,8 |
| Иссык-Кульский район | 12,9 | 9,8 | 17,4 | 14,6 | 11,2 | 18,4 | 12,6 | 9,6 | 17,1 |
| Тонский район | 10,9 | 8,8 | 13,8 | 49,1 | 45,4 | 53,3 | 7,6 | 6,0 | 9,9 |
| Тюпский район | 0,8 | 0,7 | 0,9 | 1,1 | 1,3 | 0,9 | 0,8 | 0,7 | 0,9 |

9. Население по городам, поселкам городского типа, аильным округам и крупным селам

Перепись населения и жилищного фонда обеспечила получение демографических, социальных, экономических и многих других характеристик населения для каждой административно-территориальной единицы (область, город, район, аильный округ, село). В разделе приведены данные по всем аильным округам и городским поселениям области с основными демографическими характеристиками, то есть, по отдельным возрастным группам, полу, образованию и источникам доходов.

В разделе также приводятся данные об изменении численности населения городских поселений в сравнении с предыдущими переписями 1970 – 1999 гг.

Полученные результаты переписи по распределению численности населения по аильным округам по отдельным возрастным группам предоставляют широкие возможности органам местного самоуправления в использовании этих данных для развития их экономики и социальной инфраструктуры.

Данные переписи имеют важное значение для статистики промышленности, товаров и услуг, развития предпринимательства. Надежные оценки потребительского спроса на постоянно расширяющийся ассортимент товаров и услуг зависит от наличия точной информации о численности населения отдельных регионов страны и его распределение по полу, возрасту и другим показателям, так как эти характеристики влияют на спрос на продукты питания, одежду и т.д. Кроме того, наличие местной рабочей силы для производства и распределения товаров и услуг имеет большое значение при определении размещения и структуры предприятий.

Кроме того, подробно характеризуются данные об образовательном уровне населения в возрасте 15 лет и старше по уровню образования и полу каждого городского поселения и аильного округа, что позволяет решать многие социальные проблемы, связанные с образованием.

Наглядно в таблицах раздела показано распределение населения аильных округов и крупных сел в возрасте 15 лет и старше по основному источнику средств существования и полу, что отражает перемены, происшедшие в социально-экономической жизни республики

9.1. Изменение численности постоянного населения по городам и поселкам городского типа

| | Численность населения, человек | | | | | В процентах | | | |
|-------------------------------|--------------------------------|--------|--------|--------|--------|-------------|-------------|-------------|-------------|
| | 1970 | 1979 | 1989 | 1999 | 2009 | 1979 к 1970 | 1989 к 1979 | 1999 к 1989 | 2009 к 1999 |
| Иссык-Кульская область | | | | | | | | | |
| г.Каракол | 42 009 | 50 685 | 61 521 | 64 322 | 63 377 | 120,7 | 121,4 | 104,6 | 98,5 |
| г.Балыкчы | 29 167 | 33 110 | 42 438 | 41 342 | 42 380 | 113,5 | 128,2 | 97,4 | 102,5 |
| г.Чолпон-Ата (РЦ) | 4 805 | 7 221 | 9 669 | 8 851 | 10 525 | 150,3 | 133,9 | 91,5 | 118,9 |
| пгт Ак-Булак | 1 209 | 1 219 | 1 295 | 1 114 | 1 062 | 100,8 | 106,2 | 86,0 | 95,3 |
| пгт Жыргалан | 1 197 | 1 482 | 1 778 | 1 391 | 1 014 | 123,8 | 120,0 | 78,2 | 72,9 |
| пгт Каджи-Сай | 7 600 | 6 995 | 8 232 | 4 436 | 4 222 | 92,0 | 117,7 | 53,9 | 95,2 |
| пгт Орто-Токой | 445 | 398 | 601 | 605 | 495 | 89,4 | 151,0 | 100,7 | 81,8 |
| пгт Пристань-Пржевальск | 3 039 | 3 398 | 3 886 | 3 399 | 2 917 | 111,8 | 114,4 | 87,5 | 85,8 |

9.2. Распределение населения городов и поселков городского типа по полу и возрастным группам

(человек)

| | Все население | из него в возрасте | | | | | | | Средний возраст населения, лет |
|-------------------------------|----------------|------------------------|---------------|---------------|--------------|------------------|------------------------|-----------------|--------------------------------|
| | | моложе трудоспособного | в том числе | | | в трудоспособном | старше трудоспособного | 18 лет и старше | |
| | | | 0-6 лет | 7-14 лет | 15 лет | | | | |
| Иссык-Кульская область | | | | | | | | | |
| Оба пола | 125 992 | 34 798 | 15 261 | 16 933 | 2 604 | 79 248 | 11 946 | 85 835 | 29,8 |
| г.Каракол | 63 377 | 18 450 | 8 087 | 8 972 | 1 391 | 39 163 | 5 764 | 41 976 | 29,2 |
| г.Балыкчы | 42 380 | 10 731 | 4 715 | 5 213 | 803 | 28 116 | 3 533 | 29 997 | 30,4 |
| г.Чолпон-Ата (РЦ) | 10 525 | 3 138 | 1 370 | 1 539 | 229 | 6 343 | 1 044 | 7 028 | 30,5 |
| пгт Ак-Булак | 1 062 | 393 | 162 | 205 | 26 | 566 | 103 | 612 | 27,9 |
| пгт Жыргалан | 1 014 | 332 | 139 | 170 | 23 | 612 | 70 | 616 | 27,7 |
| пгт Каджи-Сай | 4 222 | 996 | 416 | 498 | 82 | 2 570 | 656 | 3 050 | 34,3 |
| пгт Орто-Токой | 495 | 172 | 101 | 65 | 6 | 272 | 51 | 301 | 28,0 |
| пгт Пристань-Пржевальск | 2 917 | 586 | 271 | 271 | 44 | 1 606 | 725 | 2 255 | 38,1 |
| Мужчины | 58 960 | 17 303 | 7 582 | 8 474 | 1 247 | 38 255 | 3 402 | 39 000 | 28,6 |
| г.Каракол | 29 256 | 9 285 | 4 026 | 4 562 | 697 | 18 375 | 1 596 | 18 474 | 27,7 |
| г.Балыкчы | 20 123 | 5 267 | 2 372 | 2 540 | 355 | 13 867 | 989 | 14 063 | 29,3 |
| г.Чолпон-Ата (РЦ) | 5 017 | 1 546 | 658 | 769 | 119 | 3 168 | 303 | 3 299 | 29,3 |
| пгт Ак-Булак | 506 | 186 | 77 | 98 | 11 | 288 | 32 | 292 | 27,2 |
| пгт Жыргалан | 520 | 178 | 81 | 86 | 11 | 317 | 25 | 310 | 27,1 |
| пгт Каджи-Сай | 1 998 | 489 | 206 | 248 | 35 | 1 301 | 208 | 1 419 | 33,2 |
| пгт Орто-Токой | 253 | 84 | 46 | 36 | 2 | 149 | 20 | 158 | 28,0 |
| пгт Пристань-Пржевальск | 1 287 | 268 | 116 | 135 | 17 | 790 | 229 | 985 | 36,5 |
| Женщины | 67 032 | 17 495 | 7 679 | 8 459 | 1 357 | 40 993 | 8 544 | 46 835 | 31,0 |
| г.Каракол | 34 121 | 9 165 | 4 061 | 4 410 | 694 | 20 788 | 4 168 | 23 502 | 30,4 |
| г.Балыкчы | 22 257 | 5 464 | 2 343 | 2 673 | 448 | 14 249 | 2 544 | 15 934 | 31,4 |
| г.Чолпон-Ата (РЦ) | 5 508 | 1 592 | 712 | 770 | 110 | 3 175 | 741 | 3 729 | 31,7 |
| пгт Ак-Булак | 556 | 207 | 85 | 107 | 15 | 278 | 71 | 320 | 28,6 |
| пгт Жыргалан | 494 | 154 | 58 | 84 | 12 | 295 | 45 | 306 | 28,3 |
| пгт Каджи-Сай | 2 224 | 507 | 210 | 250 | 47 | 1 269 | 448 | 1 631 | 35,3 |
| пгт Орто-Токой | 242 | 88 | 55 | 29 | 4 | 123 | 31 | 143 | 27,9 |
| пгт Пристань-Пржевальск | 1 630 | 318 | 155 | 136 | 27 | 816 | 496 | 1 270 | 39,5 |

9.3. Распределение населения айльных округов по отдельным возрастным группам

(человек)

| | Все население | из него в возрасте | | | | | | | Средний возраст населения, лет |
|--------------------------------|----------------|------------------------|---------------|---------------|--------------|------------------|------------------------|-----------------|--------------------------------|
| | | моложе трудоспособного | в том числе | | | в трудоспособном | старше трудоспособного | 18 лет и старше | |
| | | | 0-6 лет | 7-14 лет | 15 лет | | | | |
| Иссык-Кульская область | 312 397 | 108 187 | 48 964 | 51 812 | 7 411 | 175 113 | 29 097 | 190 003 | 28,1 |
| Ак-Суйский район | 62 672 | 22 183 | 10 255 | 10 413 | 1 515 | 35 317 | 5 172 | 37 493 | 27,3 |
| в том числе по айльным округам | | | | | | | | | |
| Ак-Булунский | 5 107 | 2 001 | 945 | 927 | 129 | 2 710 | 396 | 2 874 | 25,4 |
| Берю-Башский | 2 424 | 784 | 371 | 372 | 41 | 1 483 | 157 | 1 519 | 27,1 |
| Кара-Джалский | 5 191 | 1 883 | 954 | 817 | 112 | 2 900 | 408 | 3 078 | 26,7 |
| Караколский | 3 006 | 1 046 | 461 | 511 | 74 | 1 732 | 228 | 1 809 | 27,0 |
| Кереге-Ташский | 6 906 | 2 575 | 1 263 | 1 172 | 140 | 3 719 | 612 | 4 019 | 26,8 |
| Нововозесеновский | 6 031 | 2 353 | 1 089 | 1 120 | 144 | 3 169 | 509 | 3 384 | 26,5 |
| Октябрьский | 5 684 | 1 847 | 867 | 839 | 141 | 3 307 | 530 | 3 558 | 28,4 |
| Отраденский | 3 743 | 1 374 | 589 | 671 | 114 | 2 031 | 338 | 2 182 | 27,4 |
| Ак-Чийский | 3 162 | 1 174 | 567 | 538 | 69 | 1 752 | 236 | 1 836 | 26,4 |
| Тепкенский | 3 165 | 1 169 | 524 | 559 | 86 | 1 807 | 189 | 1 832 | 25,9 |
| Теплоключенский | 11 010 | 3 522 | 1 513 | 1 730 | 279 | 6 468 | 1 020 | 6 933 | 29,2 |
| Челпекский | 6 898 | 2 363 | 1 045 | 1 134 | 184 | 4 007 | 528 | 4 225 | 27,2 |
| Энилчекский | 345 | 92 | 67 | 23 | 2 | 232 | 21 | 244 | 29,1 |
| Жети-Огузский район | 82 085 | 28 531 | 12 963 | 13 683 | 1 885 | 46 239 | 7 315 | 49 831 | 27,7 |
| в том числе по айльным округам | | | | | | | | | |
| Ак-Дебенский | 5 092 | 1 891 | 926 | 857 | 108 | 2 709 | 492 | 2 982 | 27,4 |
| Ак-Шыйракский | 523 | 197 | 95 | 88 | 14 | 304 | 22 | 309 | 24,3 |
| Барскоонский | 7 001 | 2 268 | 910 | 1 192 | 166 | 4 097 | 636 | 4 417 | 28,2 |
| Дарканский | 6 495 | 2 382 | 1 090 | 1 164 | 128 | 3 567 | 546 | 3 809 | 27,0 |
| Джаргылчакский | 10 129 | 3 741 | 1 732 | 1 783 | 226 | 5 649 | 739 | 5 945 | 26,0 |
| Джети-Огузсий | 9 365 | 3 282 | 1 528 | 1 540 | 214 | 5 232 | 851 | 5 667 | 27,6 |
| Ырдыкский | 6 617 | 2 302 | 1 081 | 1 071 | 150 | 3 761 | 554 | 3 988 | 27,2 |
| Липенский | 4 254 | 1 499 | 675 | 714 | 110 | 2 405 | 350 | 2 562 | 27,0 |
| Оргочорский | 3 942 | 1 339 | 583 | 653 | 103 | 2 255 | 348 | 2 403 | 27,9 |
| Кызыл-Сууский | 13 769 | 4 428 | 1 994 | 2 100 | 334 | 7 942 | 1 399 | 8 752 | 29,2 |
| Алдашевский | 7 121 | 2 541 | 1 163 | 1 213 | 165 | 3 960 | 620 | 4 242 | 27,4 |
| Светлополянский | 2 690 | 957 | 418 | 470 | 69 | 1 477 | 256 | 1 597 | 27,9 |
| Тамгинский | 5 087 | 1 704 | 768 | 838 | 98 | 2 881 | 502 | 3 158 | 28,5 |
| Иссык-Кульский район | 65 008 | 21 327 | 9 524 | 10 337 | 1 466 | 36 917 | 6 764 | 40 846 | 29,4 |
| в том числе по айльным округам | | | | | | | | | |
| Ананьевский | 8 870 | 2 771 | 1 153 | 1 414 | 204 | 4 967 | 1 132 | 5 692 | 31,2 |
| Бостеринский | 10 634 | 3 214 | 1 500 | 1 497 | 217 | 6 310 | 1 110 | 7 016 | 30,3 |
| Садыр Аке | 5 324 | 1 623 | 697 | 805 | 121 | 3 041 | 660 | 3 471 | 31,2 |
| Кара-Ойский | 3 061 | 987 | 468 | 451 | 68 | 1 720 | 354 | 1 950 | 30,2 |
| Кум-Бельский | 3 905 | 1 222 | 575 | 561 | 86 | 2 259 | 424 | 2 530 | 29,3 |
| Семеновский | 4 381 | 1 495 | 643 | 745 | 107 | 2 384 | 502 | 2 699 | 29,9 |
| Тамчинский | 3 819 | 1 351 | 623 | 648 | 80 | 2 098 | 370 | 2 287 | 28,1 |
| Абдрахмановский | 2 709 | 942 | 407 | 473 | 62 | 1 484 | 283 | 1 651 | 29,1 |
| Темировский | 6 709 | 2 254 | 966 | 1 148 | 140 | 3 898 | 557 | 4 142 | 27,6 |
| Тору-Айгырский | 4 684 | 1 565 | 706 | 747 | 112 | 2 713 | 406 | 2 908 | 27,9 |
| Орюктинский | 4 068 | 1 508 | 694 | 731 | 83 | 2 160 | 400 | 2 375 | 27,9 |
| Чон-Сары-Ойский | 6 844 | 2 395 | 1 092 | 1 117 | 186 | 3 883 | 566 | 4 125 | 27,9 |

| | Все население | из него в возрасте | | | | | | | Средний возраст населения, лет |
|--------------------------------|---------------|------------------------|--------------|--------------|--------------|------------------|------------------------|-----------------|--------------------------------|
| | | моложе трудоспособного | в том числе | | | в трудоспособном | старше трудоспособного | 18 лет и старше | |
| | | | 0-6 лет | 7-14 лет | 15 лет | | | | |
| Тонский район | 44 908 | 15 292 | 6 630 | 7 589 | 1 073 | 25 217 | 4 399 | 27 567 | 28,4 |
| в том числе по аильным округам | | | | | | | | | |
| Ак - Терекский | 8 092 | 2 783 | 1 179 | 1 429 | 175 | 4 502 | 807 | 4 933 | 28,4 |
| Кель - Терский | 4 300 | 1 323 | 573 | 637 | 113 | 2 562 | 415 | 2 776 | 28,3 |
| Кек - Мойнокский | 2 750 | 1 001 | 458 | 479 | 64 | 1 476 | 273 | 1 639 | 28,0 |
| Болот Мамбетовский | 5 276 | 1 816 | 734 | 956 | 126 | 2 955 | 505 | 3 180 | 28,4 |
| Кюн - Чыгышский | 10 951 | 3 717 | 1 628 | 1 815 | 274 | 6 157 | 1 077 | 6 765 | 28,7 |
| Тонский | 2 347 | 724 | 321 | 342 | 61 | 1 385 | 238 | 1 515 | 28,9 |
| Терт - Кульский | 5 202 | 1 796 | 770 | 905 | 121 | 2 916 | 490 | 3 170 | 28,0 |
| Улаколский | 5 990 | 2 132 | 967 | 1 026 | 139 | 3 264 | 594 | 3 589 | 28,3 |
| Тюпский район | 57 724 | 20 854 | 9 592 | 9 790 | 1 472 | 31 423 | 5 447 | 34 266 | 27,8 |
| в том числе по аильным округам | | | | | | | | | |
| Аралский | 5 205 | 2 003 | 943 | 922 | 138 | 2 752 | 450 | 2 948 | 26,3 |
| Иссык-Кельский | 2 266 | 808 | 335 | 398 | 75 | 1 262 | 196 | 1 362 | 28,3 |
| Кутргинский | 4 767 | 1 656 | 716 | 821 | 119 | 2 601 | 510 | 2 907 | 29,1 |
| Михайловский | 3 841 | 1 185 | 473 | 613 | 99 | 2 234 | 422 | 2 491 | 30,1 |
| Тогуз-Булакский | 1 946 | 701 | 309 | 339 | 53 | 1 104 | 141 | 1 166 | 26,9 |
| Сан-Ташский | 5 088 | 2 047 | 1 045 | 885 | 117 | 2 603 | 438 | 2 815 | 25,8 |
| Сары-Булакский | 5 325 | 2 044 | 941 | 972 | 131 | 2 803 | 478 | 3 020 | 26,7 |
| Ак-Булунский | 1 692 | 578 | 244 | 281 | 53 | 934 | 180 | 1 023 | 29,1 |
| Талды-Сууский | 8 870 | 3 228 | 1 515 | 1 491 | 222 | 4 812 | 830 | 5 242 | 27,4 |
| Карасаевский | 3 978 | 1 600 | 802 | 696 | 102 | 2 103 | 275 | 2 186 | 25,1 |
| Тюпский | 12 053 | 3 923 | 1 726 | 1 898 | 299 | 6 799 | 1 331 | 7 613 | 29,9 |
| Чон-Ташский | 2 693 | 1 081 | 543 | 474 | 64 | 1 416 | 196 | 1 493 | 25,6 |

9.4. Распределение населения городов и поселков городского типа в возрасте 15 лет и старше по уровню образования и полу

(человек)

| | Все население в возрасте 15 лет и старше | имеющие образование | | | | | | | не имеющие начального общего образования |
|--------------------------------|--|---------------------|--|-------------------------------|---|------------------|-----------------------------|--------------|--|
| | | профессиональное | | | | общее | | | |
| | | высшее | неполное высшее (незаконченное высшее) | среднее (среднее специальное) | начальное (профессионально-техническое) | среднее (полное) | основное (неполное среднее) | начальное | |
| Иссык-Кульская область | | | | | | | | | |
| г.Каракол | 46 318 | 10 915 | 2 707 | 6 018 | 5 344 | 14 861 | 4 106 | 2 093 | 274 |
| мужчины | 20 668 | 4 470 | 1 195 | 1 783 | 3 144 | 6 918 | 2 073 | 993 | 92 |
| женщины | 25 650 | 6 445 | 1 512 | 4 235 | 2 200 | 7 943 | 2 033 | 1 100 | 182 |
| г.Балыкчы | 32 452 | 3 829 | 667 | 3 422 | 3 017 | 17 223 | 2 610 | 1 346 | 338 |
| мужчины | 15 211 | 1 596 | 269 | 1 127 | 1 705 | 8 561 | 1 273 | 576 | 104 |
| женщины | 17 241 | 2 233 | 398 | 2 295 | 1 312 | 8 662 | 1 337 | 770 | 234 |
| г.Чолпон-Ата | 7 616 | 1 548 | 271 | 954 | 1 154 | 2 695 | 579 | 321 | 94 |
| мужчины | 3 590 | 615 | 118 | 264 | 624 | 1 464 | 298 | 155 | 52 |
| женщины | 4 026 | 933 | 153 | 690 | 530 | 1 231 | 281 | 166 | 42 |
| пгт Ак-Булак | 695 | 72 | 6 | 97 | 138 | 243 | 89 | 46 | 4 |
| мужчины | 331 | 27 | 4 | 35 | 78 | 117 | 45 | 23 | 2 |
| женщины | 364 | 45 | 2 | 62 | 60 | 126 | 44 | 23 | 2 |
| пгт Жыргалан | 705 | 60 | 8 | 117 | 38 | 339 | 98 | 41 | 4 |
| мужчины | 353 | 28 | 3 | 66 | 19 | 160 | 55 | 19 | 3 |
| женщины | 352 | 32 | 5 | 51 | 19 | 179 | 43 | 22 | 1 |
| пгт Каджи-Сай | 3 308 | 285 | 80 | 306 | 214 | 1 833 | 324 | 187 | 79 |
| мужчины | 1 544 | 119 | 33 | 102 | 123 | 895 | 158 | 82 | 32 |
| женщины | 1 764 | 166 | 47 | 204 | 91 | 938 | 166 | 105 | 47 |
| пгт Орто-Токой | 329 | 26 | - | 20 | 11 | 216 | 20 | 14 | 22 |
| мужчины | 171 | 10 | - | 4 | 10 | 117 | 10 | 7 | 13 |
| женщины | 158 | 16 | - | 16 | 1 | 99 | 10 | 7 | 9 |
| пгт Пристань-Пржевальск | 2375 | 224 | 111 | 288 | 323 | 924 | 318 | 164 | 23 |
| мужчины | 1 036 | 82 | 58 | 75 | 185 | 431 | 136 | 58 | 11 |
| женщины | 1 339 | 142 | 53 | 213 | 138 | 493 | 182 | 106 | 12 |

9.5. Распределение населения городов и поселков городского типа в возрасте 15 лет и старше по основному источнику средств существования и полу
(человек)

| | Всего | Население в возрасте 15 лет и старше | | | | | | | | |
|--------------------------------|---------------|---|------------|--------------|------------|---|------------|------------------------|---------------|---------------|
| | | основной источник средств существования | | | | | | | | |
| | | доход от занятости | стипендия | пенсия | пособие | другой вид государственного обеспечения | сбережения | доход от собственности | на иждивении | иной источник |
| Иссык-Кульская область | | | | | | | | | | |
| г.Каракол | 46 318 | 21 054 | 260 | 5 781 | 113 | 229 | 225 | 774 | 17 498 | 384 |
| мужчины | 20 668 | 11 249 | 107 | 1 966 | 38 | 203 | 117 | 473 | 6 283 | 232 |
| женщины | 25 650 | 9 805 | 153 | 3 815 | 75 | 26 | 108 | 301 | 11 215 | 152 |
| г.Балыкчы | 32 452 | 13 922 | 103 | 3 751 | 74 | 369 | 187 | 1 244 | 11 811 | 991 |
| мужчины | 15 211 | 7 668 | 48 | 1 263 | 27 | 351 | 99 | 743 | 4 454 | 558 |
| женщины | 17 241 | 6 254 | 55 | 2 488 | 47 | 18 | 88 | 501 | 7 357 | 433 |
| г.Чолпон-Ата | 7 616 | 4 152 | 6 | 978 | 14 | 239 | 146 | 283 | 1 787 | 11 |
| мужчины | 3 590 | 2 239 | 1 | 330 | 5 | 208 | 61 | 152 | 587 | 7 |
| женщины | 4 026 | 1 913 | 5 | 648 | 9 | 31 | 85 | 131 | 1 200 | 4 |
| пгт Ак-Булак | 695 | 463 | - | 114 | 2 | - | 1 | 7 | 107 | 1 |
| мужчины | 331 | 238 | - | 38 | - | - | - | 5 | 49 | 1 |
| женщины | 364 | 225 | - | 76 | 2 | - | 1 | 2 | 58 | - |
| пгт Жыргалан | 705 | 283 | - | 129 | 4 | - | 1 | 3 | 285 | - |
| мужчины | 353 | 200 | - | 54 | 3 | - | 1 | 1 | 94 | - |
| женщины | 352 | 83 | - | 75 | 1 | - | - | 2 | 191 | - |
| пгт Каджи-Сай | 3 308 | 835 | 17 | 751 | 19 | 14 | 15 | 141 | 1 233 | 283 |
| мужчины | 1 544 | 457 | 6 | 298 | 4 | 5 | 11 | 100 | 490 | 173 |
| женщины | 1 764 | 378 | 11 | 453 | 15 | 9 | 4 | 41 | 743 | 110 |
| пгт Орто-Токой | 329 | 74 | - | 58 | - | - | - | - | 197 | - |
| мужчины | 171 | 44 | - | 25 | - | - | - | - | 102 | - |
| женщины | 158 | 30 | - | 33 | - | - | - | - | 95 | - |
| пгт Пристань-Пржевальск | 2 375 | 923 | 9 | 731 | 14 | - | 2 | 2 | 685 | 9 |
| мужчины | 1 036 | 586 | 5 | 245 | 2 | - | - | 2 | 189 | 7 |
| женщины | 1 339 | 337 | 4 | 486 | 12 | - | 2 | - | 496 | 2 |

9.6. Распределение населения районов и аильных округов в возрасте 15 лет и старше, по уровню образования, полу и территории

(человек)

| | Все население в возрасте 15 лет и старше | имеющие образование | | | | | | | не имеющие начального общего образования |
|-------------------------------|--|---------------------|--|-------------------------------|---|------------------|-----------------------------|---------------|--|
| | | профессиональное | | | | общее | | | |
| | | высшее | неполное высшее (незаконченное высшее) | среднее (среднее специальное) | начальное (профессионально-техническое) | среднее (полное) | основное (неполное среднее) | начальное | |
| Иссык-Кульская область | 211 621 | 22 275 | 4 970 | 17 123 | 16 547 | 106 754 | 26 503 | 13 957 | 3 492 |
| мужчины | 106 408 | 9 464 | 2 319 | 5 931 | 9 479 | 57 067 | 14 027 | 6 733 | 1 388 |
| женщины | 105 213 | 12 811 | 2 651 | 11 192 | 7 068 | 49 687 | 12 476 | 7 224 | 2 104 |
| Аксеуский район | 42 004 | 4 499 | 1 317 | 3 759 | 3 090 | 19 970 | 5 609 | 2 949 | 811 |
| мужчины | 21 126 | 1 959 | 610 | 1 163 | 1 762 | 10 704 | 3 139 | 1 480 | 309 |
| женщины | 20 878 | 2 540 | 707 | 2 596 | 1 328 | 9 266 | 2 470 | 1 469 | 502 |
| Ак-Булунский а.о. | 3 235 | 220 | 75 | 177 | 89 | 2 033 | 356 | 226 | 59 |
| мужчины | 1 656 | 94 | 28 | 60 | 46 | 1 086 | 190 | 125 | 27 |
| женщины | 1 579 | 126 | 47 | 117 | 43 | 947 | 166 | 101 | 32 |
| Берю-Башский а.о. | 1 681 | 191 | 92 | 124 | 94 | 925 | 159 | 85 | 11 |
| мужчины | 839 | 76 | 32 | 37 | 51 | 492 | 91 | 52 | 8 |
| женщины | 842 | 115 | 60 | 87 | 43 | 433 | 68 | 33 | 3 |
| Кара-Джалский а.о. | 3 420 | 310 | 106 | 326 | 287 | 1 564 | 521 | 262 | 44 |
| мужчины | 1 769 | 135 | 51 | 106 | 157 | 862 | 317 | 125 | 16 |
| женщины | 1 651 | 175 | 55 | 220 | 130 | 702 | 204 | 137 | 28 |
| Караколский а.о. | 2 034 | 201 | 82 | 184 | 333 | 865 | 212 | 113 | 44 |
| мужчины | 1 049 | 80 | 40 | 60 | 239 | 451 | 108 | 54 | 17 |
| женщины | 985 | 121 | 42 | 124 | 94 | 414 | 104 | 59 | 27 |
| Кереге-Ташский а.о. | 4 471 | 398 | 25 | 240 | 140 | 2 586 | 631 | 362 | 89 |
| мужчины | 2 304 | 167 | 11 | 70 | 75 | 1 376 | 380 | 180 | 45 |
| женщины | 2 167 | 231 | 14 | 170 | 65 | 1 210 | 251 | 182 | 44 |
| Нововознесенский а.о. | 3 822 | 323 | 85 | 223 | 168 | 2 307 | 457 | 225 | 34 |
| мужчины | 1 931 | 135 | 43 | 66 | 87 | 1 237 | 232 | 115 | 16 |
| женщины | 1 891 | 188 | 42 | 157 | 81 | 1 070 | 225 | 110 | 18 |
| Октябрьский а.о. | 3 978 | 541 | 225 | 378 | 289 | 1 670 | 517 | 287 | 71 |
| мужчины | 2 047 | 246 | 104 | 126 | 130 | 966 | 293 | 150 | 32 |
| женщины | 1 931 | 295 | 121 | 252 | 159 | 704 | 224 | 137 | 39 |
| Отраденский а.о. | 2 483 | 166 | 82 | 166 | 183 | 1 084 | 454 | 267 | 81 |
| мужчины | 1 233 | 67 | 46 | 55 | 133 | 524 | 244 | 131 | 33 |
| женщины | 1 250 | 99 | 36 | 111 | 50 | 560 | 210 | 136 | 48 |
| Ак-Чийский а.о. | 2 057 | 156 | 47 | 158 | 159 | 922 | 406 | 153 | 56 |
| мужчины | 1 075 | 66 | 20 | 59 | 94 | 486 | 243 | 86 | 21 |
| женщины | 982 | 90 | 27 | 99 | 65 | 436 | 163 | 67 | 35 |
| Тепкенский а.о. | 2 082 | 214 | 48 | 201 | 145 | 951 | 327 | 168 | 28 |
| мужчины | 1 084 | 89 | 30 | 64 | 86 | 517 | 203 | 85 | 10 |
| женщины | 998 | 125 | 18 | 137 | 59 | 434 | 124 | 83 | 18 |
| Теплоключенский а.о. | 7 767 | 1 100 | 276 | 1 069 | 847 | 2 551 | 1 124 | 554 | 246 |
| мужчины | 3 633 | 482 | 117 | 293 | 476 | 1 346 | 599 | 265 | 55 |
| женщины | 4 134 | 618 | 159 | 776 | 371 | 1 205 | 525 | 289 | 191 |
| Челпекский а.о. | 4 719 | 668 | 171 | 494 | 346 | 2 356 | 398 | 241 | 45 |
| мужчины | 2 350 | 317 | 86 | 159 | 185 | 1 265 | 204 | 108 | 26 |
| женщины | 2 369 | 351 | 85 | 335 | 161 | 1 091 | 194 | 133 | 19 |
| Энильчекский а.о. | 255 | 11 | 3 | 19 | 10 | 156 | 47 | 6 | 3 |
| мужчины | 156 | 5 | 2 | 8 | 3 | 96 | 35 | 4 | 3 |
| женщины | 99 | 6 | 1 | 11 | 7 | 60 | 12 | 2 | - |
| Жети-Огузский район | 55 439 | 5 818 | 1 530 | 4 307 | 4 341 | 28 098 | 7 222 | 3 269 | 854 |
| мужчины | 27 915 | 2 518 | 700 | 1 513 | 2 573 | 14 940 | 3 770 | 1 549 | 352 |
| женщины | 27 524 | 3 300 | 830 | 2 794 | 1 768 | 13 158 | 3 452 | 1 720 | 502 |

| | Все население в возрасте 15 лет и старше | имеющие образование | | | | | | | не имеющие начального общего образования |
|-----------------------------|--|---------------------|--|-------------------------------|---|------------------|-----------------------------|--------------|--|
| | | профессиональное | | | | общее | | | |
| | | высшее | неполное высшее (незаконченное высшее) | среднее (среднее специальное) | начальное (профессионально-техническое) | среднее (полное) | основное (неполное среднее) | начальное | |
| Ак-Дебенский а.о. | 3 309 | 298 | 135 | 212 | 146 | 1 888 | 401 | 186 | 43 |
| мужчины | 1 706 | 124 | 66 | 73 | 75 | 1 049 | 211 | 90 | 18 |
| женщины | 1 603 | 174 | 69 | 139 | 71 | 839 | 190 | 96 | 25 |
| Ак-Шыйракский а.о. | 340 | 18 | 40 | 6 | - | 235 | 24 | 16 | 1 |
| мужчины | 184 | 7 | 20 | 2 | - | 126 | 19 | 9 | 1 |
| женщины | 156 | 11 | 20 | 4 | - | 109 | 5 | 7 | - |
| Барскоонский а.о. | 4 899 | 529 | 262 | 298 | 479 | 2 645 | 399 | 233 | 54 |
| мужчины | 2 444 | 235 | 104 | 138 | 281 | 1 371 | 199 | 100 | 16 |
| женщины | 2 455 | 294 | 158 | 160 | 198 | 1 274 | 200 | 133 | 38 |
| Дарканский а.о. | 4 241 | 575 | 110 | 321 | 430 | 2 100 | 442 | 183 | 80 |
| мужчины | 2 169 | 286 | 48 | 108 | 267 | 1 137 | 215 | 85 | 23 |
| женщины | 2 072 | 289 | 62 | 213 | 163 | 963 | 227 | 98 | 57 |
| Джаргылчакский а.о. | 6 614 | 369 | 25 | 154 | 140 | 4 527 | 933 | 362 | 104 |
| мужчины | 3 346 | 150 | 9 | 53 | 59 | 2 378 | 474 | 176 | 47 |
| женщины | 3 268 | 219 | 16 | 101 | 81 | 2 149 | 459 | 186 | 57 |
| Джети-Огузский а.о. | 6 297 | 760 | 78 | 587 | 465 | 3 277 | 743 | 319 | 68 |
| мужчины | 3 221 | 317 | 34 | 183 | 276 | 1 827 | 403 | 152 | 29 |
| женщины | 3 076 | 443 | 44 | 404 | 189 | 1 450 | 340 | 167 | 39 |
| Ырдыкский а.о. | 4 465 | 436 | 152 | 359 | 275 | 2 292 | 573 | 275 | 103 |
| мужчины | 2 295 | 190 | 66 | 129 | 180 | 1 232 | 313 | 144 | 41 |
| женщины | 2 170 | 246 | 86 | 230 | 95 | 1 060 | 260 | 131 | 62 |
| Липенский а.о. | 2 865 | 159 | 29 | 39 | 9 | 1 874 | 462 | 239 | 54 |
| мужчины | 1 489 | 51 | 10 | 8 | 5 | 1 010 | 266 | 113 | 26 |
| женщины | 1 376 | 108 | 19 | 31 | 4 | 864 | 196 | 126 | 28 |
| Оргочорский а.о. | 2 706 | 328 | 93 | 205 | 243 | 1 341 | 296 | 173 | 27 |
| мужчины | 1 374 | 138 | 50 | 76 | 139 | 733 | 154 | 71 | 13 |
| женщины | 1 332 | 190 | 43 | 129 | 104 | 608 | 142 | 102 | 14 |
| Кызыл-Сууский а.о. | 9 675 | 1 261 | 368 | 1 184 | 1 171 | 3 088 | 1 822 | 575 | 206 |
| мужчины | 4 639 | 546 | 192 | 380 | 700 | 1 507 | 940 | 278 | 96 |
| женщины | 5 036 | 715 | 176 | 804 | 471 | 1 581 | 882 | 297 | 110 |
| Алдашевский а.о. | 4 745 | 438 | 95 | 472 | 483 | 2 377 | 416 | 408 | 56 |
| мужчины | 2 420 | 184 | 43 | 193 | 307 | 1 292 | 192 | 189 | 20 |
| женщины | 2 325 | 254 | 52 | 279 | 176 | 1 085 | 224 | 219 | 36 |
| Светлополянский а.о. | 1 802 | 190 | 40 | 168 | 150 | 707 | 386 | 134 | 27 |
| мужчины | 926 | 84 | 21 | 63 | 91 | 377 | 213 | 65 | 12 |
| женщины | 876 | 106 | 19 | 105 | 59 | 330 | 173 | 69 | 15 |
| Тамгинский а.о. | 3 481 | 457 | 103 | 302 | 350 | 1 747 | 325 | 166 | 31 |
| мужчины | 1 702 | 206 | 37 | 107 | 193 | 901 | 171 | 77 | 10 |
| женщины | 1 779 | 251 | 66 | 195 | 157 | 846 | 154 | 89 | 21 |
| Иссык-Кульский район | 45 147 | 5 552 | 1 195 | 4 100 | 5 347 | 20 098 | 5 384 | 2 841 | 630 |
| мужчины | 22 300 | 2 289 | 577 | 1 406 | 2 952 | 10 720 | 2 781 | 1 325 | 250 |
| женщины | 22 847 | 3 263 | 618 | 2 694 | 2 395 | 9 378 | 2 603 | 1 516 | 380 |
| Ананьевский а.о. | 6 303 | 686 | 145 | 656 | 980 | 2 522 | 832 | 392 | 90 |
| мужчины | 2 985 | 280 | 79 | 181 | 575 | 1 267 | 404 | 166 | 33 |
| женщины | 3 318 | 406 | 66 | 475 | 405 | 1 255 | 428 | 226 | 57 |
| Бостеринский а.о. | 7 637 | 1 346 | 187 | 797 | 741 | 3 319 | 716 | 461 | 70 |
| мужчины | 3 702 | 594 | 94 | 276 | 350 | 1 758 | 400 | 200 | 30 |
| женщины | 3 935 | 752 | 93 | 521 | 391 | 1 561 | 316 | 261 | 40 |
| а.о. Садыр Аке | 3 822 | 451 | 133 | 412 | 503 | 1 404 | 571 | 245 | 103 |
| мужчины | 1 864 | 173 | 65 | 117 | 296 | 747 | 316 | 120 | 30 |
| женщины | 1 958 | 278 | 68 | 295 | 207 | 657 | 255 | 125 | 73 |

| | Все население в возрасте 15 лет и старше | имеющие образование | | | | | | | не имеющие начального общего образования |
|--------------------------------|--|---------------------|--|-------------------------------|---|------------------|-----------------------------|--------------|--|
| | | профессиональное | | | | общее | | | |
| | | высшее | неполное высшее (незаконченное высшее) | среднее (среднее специальное) | начальное (профессионально-техническое) | среднее (полное) | основное (неполное среднее) | начальное | |
| Кара-Ойский а.о. | 2 142 | 294 | 82 | 198 | 339 | 762 | 253 | 149 | 65 |
| мужчины | 1 040 | 121 | 47 | 77 | 155 | 404 | 138 | 71 | 27 |
| женщины | 1 102 | 173 | 35 | 121 | 184 | 358 | 115 | 78 | 38 |
| Кум-Бельский а.о. | 2 769 | 447 | 91 | 271 | 412 | 1 074 | 304 | 148 | 22 |
| мужчины | 1 382 | 196 | 46 | 92 | 223 | 586 | 154 | 68 | 17 |
| женщины | 1 387 | 251 | 45 | 179 | 189 | 488 | 150 | 80 | 5 |
| Семеновский а.о. | 2 993 | 200 | 58 | 230 | 327 | 1 372 | 476 | 280 | 50 |
| мужчины | 1 489 | 76 | 26 | 79 | 203 | 713 | 249 | 122 | 21 |
| женщины | 1 504 | 124 | 32 | 151 | 124 | 659 | 227 | 158 | 29 |
| Тамчынский а.о. | 2 548 | 337 | 57 | 239 | 378 | 1 042 | 330 | 133 | 32 |
| мужчины | 1 281 | 135 | 28 | 84 | 197 | 577 | 186 | 63 | 11 |
| женщины | 1 267 | 202 | 29 | 155 | 181 | 465 | 144 | 70 | 21 |
| Абдрахмановский а.о. | 1 829 | 174 | 45 | 131 | 138 | 965 | 247 | 99 | 30 |
| мужчины | 936 | 74 | 21 | 58 | 77 | 504 | 141 | 51 | 10 |
| женщины | 893 | 100 | 24 | 73 | 61 | 461 | 106 | 48 | 20 |
| Темировский а.о. | 4 595 | 393 | 122 | 253 | 434 | 2 691 | 409 | 257 | 36 |
| мужчины | 2 355 | 143 | 53 | 91 | 253 | 1 452 | 204 | 145 | 14 |
| женщины | 2 240 | 250 | 69 | 162 | 181 | 1 239 | 205 | 112 | 22 |
| Тору-Айгырский а.о. | 3 231 | 325 | 118 | 280 | 318 | 1 568 | 408 | 182 | 32 |
| мужчины | 1 605 | 146 | 39 | 99 | 181 | 833 | 191 | 98 | 18 |
| женщины | 1 626 | 179 | 79 | 181 | 137 | 735 | 217 | 84 | 14 |
| Орюктинский а.о. | 2 643 | 352 | 35 | 212 | 177 | 1 339 | 318 | 179 | 31 |
| мужчины | 1 339 | 143 | 21 | 98 | 94 | 746 | 141 | 87 | 9 |
| женщины | 1 304 | 209 | 14 | 114 | 83 | 593 | 177 | 92 | 22 |
| Чон Сары-Ойский а.о. | 4 635 | 547 | 122 | 421 | 600 | 2 040 | 520 | 316 | 69 |
| мужчины | 2 322 | 208 | 58 | 154 | 348 | 1 133 | 257 | 134 | 30 |
| женщины | 2 313 | 339 | 64 | 267 | 252 | 907 | 263 | 182 | 39 |
| Тонский район | 30 689 | 3 017 | 550 | 1 781 | 1 412 | 18 549 | 2 922 | 2 096 | 362 |
| мужчины | 15 734 | 1 263 | 255 | 684 | 760 | 10 143 | 1 469 | 1 021 | 139 |
| женщины | 14 955 | 1 754 | 295 | 1 097 | 652 | 8 406 | 1 453 | 1 075 | 223 |
| Ак-Терекский а.о. | 5 484 | 507 | 110 | 289 | 211 | 3 521 | 437 | 325 | 84 |
| мужчины | 2 845 | 209 | 48 | 115 | 109 | 1 965 | 210 | 155 | 34 |
| женщины | 2 639 | 298 | 62 | 174 | 102 | 1 556 | 227 | 170 | 50 |
| Кель-Терский а.о. | 3 090 | 236 | 89 | 85 | 74 | 2 107 | 298 | 175 | 26 |
| мужчины | 1 595 | 93 | 38 | 35 | 49 | 1 145 | 143 | 84 | 8 |
| женщины | 1 495 | 143 | 51 | 50 | 25 | 962 | 155 | 91 | 18 |
| Кек-Мойнокский а.о. | 1 813 | 141 | 16 | 114 | 73 | 1 084 | 242 | 111 | 32 |
| мужчины | 939 | 49 | 11 | 44 | 26 | 607 | 132 | 52 | 18 |
| женщины | 874 | 92 | 5 | 70 | 47 | 477 | 110 | 59 | 14 |
| Болот Мамбетовский а.о. | 3 586 | 368 | 30 | 203 | 186 | 2 046 | 343 | 392 | 18 |
| мужчины | 1 853 | 146 | 18 | 81 | 119 | 1 120 | 167 | 193 | 9 |
| женщины | 1 733 | 222 | 12 | 122 | 67 | 926 | 176 | 199 | 9 |
| Кюн-Чыгышский а.о. | 7 508 | 885 | 130 | 602 | 465 | 4 223 | 661 | 466 | 76 |
| мужчины | 3 723 | 393 | 67 | 224 | 254 | 2 226 | 315 | 218 | 26 |
| женщины | 3 785 | 492 | 63 | 378 | 211 | 1 997 | 346 | 248 | 50 |
| Тонский а.о. | 1 684 | 161 | 32 | 135 | 93 | 972 | 185 | 94 | 12 |
| мужчины | 881 | 63 | 16 | 62 | 42 | 542 | 100 | 51 | 5 |
| женщины | 803 | 98 | 16 | 73 | 51 | 430 | 85 | 43 | 7 |
| Терт-Кульский а.о. | 3 527 | 366 | 80 | 159 | 163 | 2 131 | 313 | 255 | 60 |
| мужчины | 1 809 | 162 | 28 | 62 | 83 | 1 175 | 158 | 121 | 20 |
| женщины | 1 718 | 204 | 52 | 97 | 80 | 956 | 155 | 134 | 40 |

| | Все население в возрасте 15 лет и старше | имеющие образование | | | | | | не имеющие начального общего образования | |
|-----------------------------|--|---------------------|--|-------------------------------|---|------------------|-----------------------------|--|------------|
| | | профессиональное | | | | общее | | | |
| | | высшее | неполное высшее (незаконченное высшее) | среднее (среднее специальное) | начальное (профессионально-техническое) | среднее (полное) | основное (неполное среднее) | | начальное |
| Улаколеский а.о. | 3 997 | 353 | 63 | 194 | 147 | 2 465 | 443 | 278 | 54 |
| мужчины | 2 089 | 148 | 29 | 61 | 78 | 1 363 | 244 | 147 | 19 |
| женщины | 1 908 | 205 | 34 | 133 | 69 | 1 102 | 199 | 131 | 35 |
| Тюпский район | 38 342 | 3 389 | 378 | 3 176 | 2 357 | 20 039 | 5 366 | 2 802 | 835 |
| мужчины | 19 333 | 1 435 | 177 | 1 165 | 1 432 | 10 560 | 2 868 | 1 358 | 338 |
| женщины | 19 009 | 1 954 | 201 | 2 011 | 925 | 9 479 | 2 498 | 1 444 | 497 |
| Аралский а.о. | 3 340 | 285 | 33 | 271 | 201 | 1 823 | 461 | 204 | 62 |
| мужчины | 1 769 | 125 | 14 | 116 | 128 | 998 | 256 | 98 | 34 |
| женщины | 1 571 | 160 | 19 | 155 | 73 | 825 | 205 | 106 | 28 |
| Иссык-Кельский а.о. | 1 533 | 151 | 45 | 141 | 194 | 603 | 261 | 119 | 19 |
| мужчины | 759 | 62 | 26 | 50 | 148 | 286 | 128 | 52 | 7 |
| женщины | 774 | 89 | 19 | 91 | 46 | 317 | 133 | 67 | 12 |
| Кутургинский а.о. | 3 230 | 314 | 35 | 247 | 248 | 1 410 | 676 | 230 | 70 |
| мужчины | 1 627 | 134 | 15 | 99 | 140 | 729 | 367 | 114 | 29 |
| женщины | 1 603 | 180 | 20 | 148 | 108 | 681 | 309 | 116 | 41 |
| Михайловский а.о. | 2 755 | 213 | 33 | 175 | 89 | 1 438 | 558 | 205 | 44 |
| мужчины | 1 314 | 77 | 11 | 46 | 48 | 691 | 319 | 103 | 19 |
| женщины | 1 441 | 136 | 22 | 129 | 41 | 747 | 239 | 102 | 25 |
| Тогуз-Булакский а.о. | 1 298 | 114 | 16 | 88 | 66 | 693 | 158 | 146 | 17 |
| мужчины | 663 | 42 | 9 | 36 | 33 | 365 | 88 | 84 | 6 |
| женщины | 635 | 72 | 7 | 52 | 33 | 328 | 70 | 62 | 11 |
| Сан-Ташский а.о. | 3 158 | 191 | 15 | 160 | 129 | 1 968 | 367 | 182 | 146 |
| мужчины | 1 663 | 79 | 6 | 60 | 91 | 1 078 | 210 | 89 | 50 |
| женщины | 1 495 | 112 | 9 | 100 | 38 | 890 | 157 | 93 | 96 |
| Сары-Булакский а.о. | 3 412 | 329 | 25 | 278 | 160 | 1 898 | 423 | 244 | 55 |
| мужчины | 1 748 | 132 | 15 | 102 | 76 | 1 064 | 214 | 118 | 27 |
| женщины | 1 664 | 197 | 10 | 176 | 84 | 834 | 209 | 126 | 28 |
| Ак-Булунский а.о. | 1 167 | 134 | 24 | 251 | 83 | 362 | 195 | 92 | 26 |
| мужчины | 577 | 61 | 14 | 115 | 51 | 182 | 99 | 44 | 11 |
| женщины | 590 | 73 | 10 | 136 | 32 | 180 | 96 | 48 | 15 |
| Талды-Сууский а.о. | 5 864 | 469 | 48 | 482 | 326 | 3 464 | 638 | 350 | 87 |
| мужчины | 2 979 | 200 | 16 | 183 | 181 | 1 862 | 338 | 166 | 33 |
| женщины | 2 885 | 269 | 32 | 299 | 145 | 1 602 | 300 | 184 | 54 |
| Карасаевский а.о. | 2 480 | 176 | 11 | 145 | 63 | 1 569 | 326 | 143 | 47 |
| мужчины | 1 258 | 79 | 8 | 50 | 35 | 842 | 168 | 58 | 18 |
| женщины | 1 222 | 97 | 3 | 95 | 28 | 727 | 158 | 85 | 29 |
| Тюпский а.о. | 8 429 | 900 | 88 | 835 | 630 | 3 890 | 1 119 | 762 | 205 |
| мужчины | 4 126 | 405 | 43 | 275 | 390 | 1 978 | 580 | 374 | 81 |
| женщины | 4 303 | 495 | 45 | 560 | 240 | 1 912 | 539 | 388 | 124 |
| Чон-Ташский а.о. | 1 676 | 113 | 5 | 103 | 168 | 921 | 184 | 125 | 57 |
| мужчины | 850 | 39 | - | 33 | 111 | 485 | 101 | 58 | 23 |
| женщины | 826 | 74 | 5 | 70 | 57 | 436 | 83 | 67 | 34 |

9.7. Распределение населения айльных округов и крупных сел в возрасте 15 лет и старше, по основному источнику средств существования, полу и территории

(человек)

| | Всего | Население в возрасте 15 лет и старше | | | | | | | | |
|-------------------------------|----------------|---|------------|---------------|------------|---|------------|------------------------|---------------|---------------|
| | | основной источник средств существования | | | | | | | | |
| | | доход от занятости | стипендия | пенсия | пособие | другой вид государственного обеспечения | сбережения | доход от собственности | на иждивении | иной источник |
| Иссык-Кульская область | 211 621 | 128 744 | 578 | 28 583 | 877 | 652 | 173 | 3 816 | 47 371 | 827 |
| мужчины | 106 408 | 74 866 | 309 | 9 759 | 268 | 267 | 92 | 2 289 | 18 049 | 509 |
| женщины | 105 213 | 53 878 | 269 | 18 824 | 609 | 385 | 81 | 1 527 | 29 322 | 318 |
| Аксуйский район | 42 004 | 27 374 | 78 | 4 678 | 90 | 276 | 3 | 512 | 8 899 | 94 |
| мужчины | 21 126 | 15 485 | 38 | 1 564 | 33 | 31 | 3 | 279 | 3 632 | 61 |
| женщины | 20 878 | 11 889 | 40 | 3 114 | 57 | 245 | - | 233 | 5 267 | 33 |
| Ак-Булунский а.о. | 3 235 | 2 305 | 2 | 369 | 2 | 2 | - | 1 | 547 | 7 |
| мужчины | 1 656 | 1 292 | - | 119 | 2 | 1 | - | - | 238 | 4 |
| женщины | 1 579 | 1 013 | 2 | 250 | - | 1 | - | 1 | 309 | 3 |
| Берю-Башский а.о. | 1 681 | 1 226 | - | 25 | 2 | 4 | - | 37 | 387 | - |
| мужчины | 839 | 670 | - | 10 | 1 | 2 | - | 20 | 136 | - |
| женщины | 842 | 556 | - | 15 | 1 | 2 | - | 17 | 251 | - |
| Кара-Джалский а.о. | 3 420 | 2 283 | 11 | 304 | 9 | 3 | 1 | 94 | 701 | 14 |
| мужчины | 1 769 | 1 337 | 7 | 97 | 3 | 1 | 1 | 50 | 264 | 9 |
| женщины | 1 651 | 946 | 4 | 207 | 6 | 2 | - | 44 | 437 | 5 |
| Караколский а.о. | 2 034 | 1 374 | 5 | 234 | 1 | 1 | - | 27 | 382 | 10 |
| мужчины | 1 049 | 797 | 1 | 78 | 1 | - | - | 11 | 154 | 7 |
| женщины | 985 | 577 | 4 | 156 | - | 1 | - | 16 | 228 | 3 |
| Кереге-Ташский а.о. | 4 471 | 3 267 | 16 | 570 | 4 | 1 | - | 13 | 593 | 7 |
| мужчины | 2 304 | 1 836 | 7 | 176 | - | - | - | 7 | 274 | 4 |
| женщины | 2 167 | 1 431 | 9 | 394 | 4 | 1 | - | 6 | 319 | 3 |
| Нововознесенский а.о. | 3 822 | 2 698 | - | 467 | 5 | 3 | - | 5 | 637 | 7 |
| мужчины | 1 931 | 1 454 | - | 152 | 1 | - | - | 3 | 318 | 3 |
| женщины | 1 891 | 1 244 | - | 315 | 4 | 3 | - | 2 | 319 | 4 |
| Октябрьский а.о. | 3 978 | 2 350 | 20 | 507 | 17 | - | 1 | 49 | 1 028 | 6 |
| мужчины | 2 047 | 1 385 | 11 | 169 | 8 | - | 1 | 32 | 436 | 5 |
| женщины | 1 931 | 965 | 9 | 338 | 9 | - | - | 17 | 592 | 1 |
| Отраденский а.о. | 2 483 | 1 669 | - | 320 | 15 | 3 | - | 3 | 471 | 2 |
| мужчины | 1 233 | 896 | - | 98 | 6 | 1 | - | 2 | 229 | 1 |
| женщины | 1 250 | 773 | - | 222 | 9 | 2 | - | 1 | 242 | 1 |
| Ак-Чийский а.о. | 2 057 | 1 509 | 1 | 214 | 4 | - | - | 34 | 294 | 1 |
| мужчины | 1 075 | 854 | 1 | 78 | 2 | - | - | 16 | 124 | - |
| женщины | 982 | 655 | - | 136 | 2 | - | - | 18 | 170 | 1 |
| Тепкенский а.о. | 2 082 | 1 473 | 3 | 170 | 7 | 8 | - | 12 | 406 | 3 |
| мужчины | 1 084 | 823 | 2 | 53 | 4 | 5 | - | 5 | 190 | 2 |
| женщины | 998 | 650 | 1 | 117 | 3 | 3 | - | 7 | 216 | 1 |
| Теплоключенский а.о. | 7 767 | 3 669 | 12 | 1 057 | 20 | 251 | 1 | 119 | 2 607 | 31 |
| мужчины | 3 633 | 2 183 | 5 | 391 | 5 | 21 | 1 | 66 | 939 | 22 |
| женщины | 4 134 | 1 486 | 7 | 666 | 15 | 230 | - | 53 | 1 668 | 9 |
| Челпекский а.о. | 4 719 | 3 414 | 8 | 418 | 4 | - | - | 89 | 783 | 3 |
| мужчины | 2 350 | 1 854 | 4 | 132 | - | - | - | 41 | 318 | 1 |
| женщины | 2 369 | 1 560 | 4 | 286 | 4 | - | - | 48 | 465 | 2 |
| Энильчекский а.о. | 255 | 137 | - | 23 | - | - | - | 29 | 63 | 3 |
| мужчины | 156 | 104 | - | 11 | - | - | - | 26 | 12 | 3 |
| женщины | 99 | 33 | - | 12 | - | - | - | 3 | 51 | - |
| Жети-Огузский район | 55 439 | 32 279 | 148 | 7 249 | 261 | 171 | 23 | 1 476 | 13 537 | 295 |
| мужчины | 27 915 | 19 209 | 69 | 2 456 | 54 | 111 | 8 | 910 | 4 947 | 151 |
| женщины | 27 524 | 13 070 | 79 | 4 793 | 207 | 60 | 15 | 566 | 8 590 | 144 |

| | Всего | Население в возрасте 15 лет и старше | | | | | | | | |
|-----------------------------|---------------|---|----------------|--------------|------------|--|-----------------|--------------------------------|----------------------|-----------------------|
| | | основной источник средств существования | | | | | | | | |
| | | доход от занято- сти | стипен- дия | пенсия | пособие | другой вид государст- венного обеспече- ния | сбереже- ния | доход от собствен- ности | на иждиве- нии | иной источ- ник |
| Ак-Дебенский а.о. | 3 309 | 2 004 | 15 | 519 | 38 | 12 | - | 23 | 692 | 6 |
| мужчины | 1 706 | 1 250 | 3 | 160 | 8 | 4 | - | 15 | 261 | 5 |
| женщины | 1 603 | 754 | 12 | 359 | 30 | 8 | - | 8 | 431 | 1 |
| Ак-Шыйракский а.о. | 340 | 213 | - | 10 | - | - | - | - | 117 | - |
| мужчины | 184 | 158 | - | 3 | - | - | - | - | 23 | - |
| женщины | 156 | 55 | - | 7 | - | - | - | - | 94 | - |
| Барскоонский а.о. | 4 899 | 2 142 | 21 | 535 | 19 | 2 | 2 | 645 | 1 523 | 10 |
| мужчины | 2 444 | 1 320 | 9 | 177 | 3 | 2 | - | 403 | 526 | 4 |
| женщины | 2 455 | 822 | 12 | 358 | 16 | - | 2 | 242 | 997 | 6 |
| Дарканский а.о. | 4 241 | 2 799 | 5 | 591 | 8 | 1 | 5 | 51 | 777 | 4 |
| мужчины | 2 169 | 1 635 | 3 | 211 | 2 | - | 1 | 19 | 296 | 2 |
| женщины | 2 072 | 1 164 | 2 | 380 | 6 | 1 | 4 | 32 | 481 | 2 |
| Джаргылчакский а.о. | 6 614 | 4 889 | 20 | 503 | 25 | 11 | - | 39 | 1 112 | 15 |
| мужчины | 3 346 | 2 720 | 10 | 161 | 1 | 8 | - | 26 | 418 | 2 |
| женщины | 3 268 | 2 169 | 10 | 342 | 24 | 3 | - | 13 | 694 | 13 |
| Джети-Огузский а.о. | 6 297 | 3 852 | 1 | 845 | 17 | 4 | - | 233 | 1 332 | 13 |
| мужчины | 3 221 | 2 251 | - | 263 | 8 | 2 | - | 167 | 523 | 7 |
| женщины | 3 076 | 1 601 | 1 | 582 | 9 | 2 | - | 66 | 809 | 6 |
| Ырдыкский а.о. | 4 465 | 2 572 | 15 | 611 | 19 | 7 | 2 | 69 | 1 160 | 10 |
| мужчины | 2 295 | 1 571 | 6 | 234 | 6 | 2 | 1 | 40 | 428 | 7 |
| женщины | 2 170 | 1 001 | 9 | 377 | 13 | 5 | 1 | 29 | 732 | 3 |
| Липенский а.о. | 2 865 | 1 710 | 6 | 376 | 16 | 1 | 3 | 15 | 710 | 28 |
| мужчины | 1 489 | 1 113 | 2 | 127 | 3 | - | 2 | 5 | 217 | 20 |
| женщины | 1 376 | 597 | 4 | 249 | 13 | 1 | 1 | 10 | 493 | 8 |
| Оргочорский а.о. | 2 706 | 1 720 | 8 | 329 | 17 | 1 | 1 | 72 | 554 | 4 |
| мужчины | 1 374 | 991 | 5 | 103 | 3 | - | - | 39 | 231 | 2 |
| женщины | 1 332 | 729 | 3 | 226 | 14 | 1 | 1 | 33 | 323 | 2 |
| Кызыл-Сууский а.о. | 9 675 | 5 084 | 42 | 1 487 | 37 | 9 | 7 | 56 | 2 933 | 20 |
| мужчины | 4 639 | 2 945 | 21 | 526 | 13 | 4 | 3 | 37 | 1 078 | 12 |
| женщины | 5 036 | 2 139 | 21 | 961 | 24 | 5 | 4 | 19 | 1 855 | 8 |
| Алдашевский а.о. | 4 745 | 2 568 | 3 | 618 | 15 | 118 | 2 | 77 | 1 328 | 16 |
| мужчины | 2 420 | 1 647 | 2 | 209 | 4 | 86 | - | 44 | 419 | 9 |
| женщины | 2 325 | 921 | 1 | 409 | 11 | 32 | 2 | 33 | 909 | 7 |
| Светлополянский а.о. | 1 802 | 1 073 | 1 | 290 | 8 | 3 | - | 7 | 420 | - |
| мужчины | 926 | 655 | 1 | 95 | 2 | 1 | - | 4 | 168 | - |
| женщины | 876 | 418 | - | 195 | 6 | 2 | - | 3 | 252 | - |
| Тамгинский а.о. | 3 481 | 1 653 | 11 | 535 | 42 | 2 | 1 | 189 | 879 | 169 |
| мужчины | 1 702 | 953 | 7 | 187 | 1 | 2 | 1 | 111 | 359 | 81 |
| женщины | 1 779 | 700 | 4 | 348 | 41 | - | - | 78 | 520 | 88 |
| Иссык-Кульский район | 45 147 | 24 159 | 72 | 6 119 | 161 | 138 | 121 | 1 037 | 13 138 | 202 |
| мужчины | 22 300 | 14 764 | 43 | 2 047 | 56 | 100 | 70 | 656 | 4 420 | 144 |
| женщины | 22 847 | 9 395 | 29 | 4 072 | 105 | 38 | 51 | 381 | 8 718 | 58 |
| Ананьевский а.о. | 6 303 | 3 702 | 26 | 1 154 | 5 | - | - | 25 | 1 387 | 4 |
| мужчины | 2 985 | 2 066 | 18 | 384 | 2 | - | - | 11 | 502 | 2 |
| женщины | 3 318 | 1 636 | 8 | 770 | 3 | - | - | 14 | 885 | 2 |
| Бостеринский а.о. | 7 637 | 4 127 | 1 | 1 142 | 53 | 12 | 22 | 71 | 2 171 | 38 |
| мужчины | 3 702 | 2 504 | - | 382 | 27 | 6 | 13 | 49 | 696 | 25 |
| женщины | 3 935 | 1 623 | 1 | 760 | 26 | 6 | 9 | 22 | 1 475 | 13 |
| а.о. Садыр Аке | 3 822 | 1 809 | 10 | 615 | 26 | 76 | 2 | 98 | 1 182 | 4 |
| мужчины | 1 864 | 1 122 | 7 | 204 | 7 | 64 | 1 | 62 | 394 | 3 |
| женщины | 1 958 | 687 | 3 | 411 | 19 | 12 | 1 | 36 | 788 | 1 |

| | Всего | Население в возрасте 15 лет и старше | | | | | | | | |
|--------------------------------|---------------|---|----------------|--------------|------------|--|-----------------|--------------------------------|----------------------|-----------------------|
| | | основной источник средств существования | | | | | | | | |
| | | доход от занято- сти | стипен- дия | пенсия | пособие | другой вид государст- венного обеспече- ния | сбереже- ния | доход от собствен- ности | на иждиве- нии | иной источ- ник |
| Кара-Ойский а.о. | 2 142 | 967 | 2 | 301 | 10 | 4 | 5 | 48 | 802 | 3 |
| мужчины | 1 040 | 686 | - | 80 | 2 | 2 | 1 | 37 | 229 | 3 |
| женщины | 1 102 | 281 | 2 | 221 | 8 | 2 | 4 | 11 | 573 | - |
| Кум-Бельский а.о. | 2 769 | 1 495 | 2 | 419 | 10 | 1 | 1 | 147 | 687 | 7 |
| мужчины | 1 382 | 879 | 1 | 154 | 5 | 1 | 1 | 94 | 244 | 3 |
| женщины | 1 387 | 616 | 1 | 265 | 5 | - | - | 53 | 443 | 4 |
| Семеновский а.о. | 2 993 | 1 735 | 1 | 491 | 1 | - | 1 | 32 | 725 | 7 |
| мужчины | 1 489 | 1 073 | 1 | 171 | - | - | - | 19 | 223 | 2 |
| женщины | 1 504 | 662 | - | 320 | 1 | - | 1 | 13 | 502 | 5 |
| Тамчынский а.о. | 2 548 | 1 402 | - | 132 | 4 | 34 | 2 | 167 | 806 | 1 |
| мужчины | 1 281 | 865 | - | 48 | 2 | 20 | 2 | 79 | 264 | 1 |
| женщины | 1 267 | 537 | - | 84 | 2 | 14 | - | 88 | 542 | - |
| Абдрахмановский а.о. | 1 829 | 1 181 | 1 | 285 | 6 | 1 | - | 6 | 349 | - |
| мужчины | 936 | 681 | - | 113 | - | 1 | - | 2 | 139 | - |
| женщины | 893 | 500 | 1 | 172 | 6 | - | - | 4 | 210 | - |
| Темировский а.о. | 4 595 | 2 166 | 24 | 603 | 16 | 4 | 5 | 85 | 1 682 | 10 |
| мужчины | 2 355 | 1 515 | 13 | 201 | 3 | 1 | 3 | 55 | 558 | 6 |
| женщины | 2 240 | 651 | 11 | 402 | 13 | 3 | 2 | 30 | 1 124 | 4 |
| Тору-Айгырский а.о. | 3 231 | 1 992 | - | 54 | 1 | - | 1 | 60 | 1 121 | 2 |
| мужчины | 1 605 | 1 203 | - | 18 | - | - | 1 | 34 | 347 | 2 |
| женщины | 1 626 | 789 | - | 36 | 1 | - | - | 26 | 774 | - |
| Орюктинский а.о. | 2 643 | 1 875 | 3 | 405 | 4 | 1 | 3 | 18 | 324 | 10 |
| мужчины | 1 339 | 1 047 | 1 | 130 | - | 1 | - | 5 | 147 | 8 |
| женщины | 1 304 | 828 | 2 | 275 | 4 | - | 3 | 13 | 177 | 2 |
| Чон Сары-Ойский а.о. | 4 635 | 1 708 | 2 | 518 | 25 | 5 | 79 | 280 | 1 902 | 116 |
| мужчины | 2 322 | 1 123 | 2 | 162 | 8 | 4 | 48 | 209 | 677 | 89 |
| женщины | 2 313 | 585 | - | 356 | 17 | 1 | 31 | 71 | 1 225 | 27 |
| Тонский район | 30 689 | 17 328 | 236 | 5 067 | 245 | 51 | 20 | 376 | 7 160 | 206 |
| мужчины | 15 734 | 10 425 | 133 | 1 814 | 76 | 16 | 7 | 211 | 2 916 | 136 |
| женщины | 14 955 | 6 903 | 103 | 3 253 | 169 | 35 | 13 | 165 | 4 244 | 70 |
| Ак-Терекский а.о. | 5 484 | 3 503 | 32 | 907 | 56 | 3 | 4 | 97 | 870 | 12 |
| мужчины | 2 845 | 2 056 | 18 | 330 | 6 | 2 | 2 | 52 | 372 | 7 |
| женщины | 2 639 | 1 447 | 14 | 577 | 50 | 1 | 2 | 45 | 498 | 5 |
| Кель-Терский а.о. | 3 090 | 2 054 | 12 | 554 | 13 | - | - | 11 | 446 | - |
| мужчины | 1 595 | 1 200 | 8 | 179 | 5 | - | - | 5 | 198 | - |
| женщины | 1 495 | 854 | 4 | 375 | 8 | - | - | 6 | 248 | - |
| Кек-Мойнокский а.о. | 1 813 | 769 | 20 | 309 | 9 | - | - | 8 | 625 | 73 |
| мужчины | 939 | 556 | 10 | 114 | 1 | - | - | 6 | 203 | 49 |
| женщины | 874 | 213 | 10 | 195 | 8 | - | - | 2 | 422 | 24 |
| Болот Мамбетовский а.о. | 3 586 | 2 141 | 6 | 575 | 39 | 4 | 2 | 30 | 766 | 23 |
| мужчины | 1 853 | 1 308 | 1 | 186 | 23 | 1 | - | 23 | 299 | 12 |
| женщины | 1 733 | 833 | 5 | 389 | 16 | 3 | 2 | 7 | 467 | 11 |
| Кюн-Чыгышский а.о. | 7 508 | 3 361 | 92 | 1 203 | 69 | 18 | 5 | 83 | 2 627 | 50 |
| мужчины | 3 723 | 2 063 | 57 | 446 | 23 | 3 | 2 | 45 | 1 049 | 35 |
| женщины | 3 785 | 1 298 | 35 | 757 | 46 | 15 | 3 | 38 | 1 578 | 15 |
| Тонский а.о. | 1 684 | 838 | 16 | 277 | 18 | 2 | 6 | 13 | 509 | 5 |
| мужчины | 881 | 526 | 8 | 118 | - | - | 3 | 8 | 214 | 4 |
| женщины | 803 | 312 | 8 | 159 | 18 | 2 | 3 | 5 | 295 | 1 |
| Терт-Кульский а.о. | 3 527 | 2 182 | 24 | 571 | 17 | 5 | - | - | 712 | 16 |
| мужчины | 1 809 | 1 281 | 11 | 210 | 8 | 3 | - | - | 285 | 11 |
| женщины | 1 718 | 901 | 13 | 361 | 9 | 2 | - | - | 427 | 5 |

| | Всего | Население в возрасте 15 лет и старше | | | | | | | | |
|-----------------------------|---------------|---|----------------|--------------|------------|--|-----------------|--------------------------------|----------------------|-----------------------|
| | | основной источник средств существования | | | | | | | | |
| | | доход от занятос- ти | стипен- дия | пенсия | пособие | другой вид государст- венного обеспече- ния | сбереже- ния | доход от собствен- ности | на иждиве- нии | иной источ- ник |
| Улаколский а.о. | 3 997 | 2 480 | 34 | 671 | 24 | 19 | 3 | 134 | 605 | 27 |
| мужчины | 2 089 | 1 435 | 20 | 231 | 10 | 7 | - | 72 | 296 | 18 |
| женщины | 1 908 | 1 045 | 14 | 440 | 14 | 12 | 3 | 62 | 309 | 9 |
| Тюпский район | 38 342 | 27 604 | 44 | 5 470 | 120 | 16 | 6 | 415 | 4 637 | 30 |
| мужчины | 19 333 | 14 983 | 26 | 1 878 | 49 | 9 | 4 | 233 | 2 134 | 17 |
| женщины | 19 009 | 12 621 | 18 | 3 592 | 71 | 7 | 2 | 182 | 2 503 | 13 |
| Аралский а.о. | 3 340 | 2 458 | - | 464 | 28 | 3 | - | 3 | 383 | 1 |
| мужчины | 1 769 | 1 387 | - | 166 | 16 | 2 | - | 2 | 195 | 1 |
| женщины | 1 571 | 1 071 | - | 298 | 12 | 1 | - | 1 | 188 | - |
| Иссык-Кельский а.о. | 1 533 | 1 152 | 1 | 204 | 2 | - | - | 2 | 172 | - |
| мужчины | 759 | 618 | 1 | 55 | 2 | - | - | 1 | 82 | - |
| женщины | 774 | 534 | - | 149 | - | - | - | 1 | 90 | - |
| Кутургинский а.о. | 3 230 | 2 387 | - | 477 | 4 | - | - | - | 355 | 7 |
| мужчины | 1 627 | 1 304 | - | 156 | 1 | - | - | - | 163 | 3 |
| женщины | 1 603 | 1 083 | - | 321 | 3 | - | - | - | 192 | 4 |
| Михайловский а.о. | 2 755 | 2 056 | - | 431 | 1 | - | - | 1 | 266 | - |
| мужчины | 1 314 | 1 039 | - | 149 | - | - | - | - | 126 | - |
| женщины | 1 441 | 1 017 | - | 282 | 1 | - | - | 1 | 140 | - |
| Тогуз-Булакский а.о. | 1 298 | 926 | 1 | 75 | 1 | 1 | 4 | 7 | 283 | - |
| мужчины | 663 | 528 | - | 21 | 1 | - | 2 | 6 | 105 | - |
| женщины | 635 | 398 | 1 | 54 | - | 1 | 2 | 1 | 178 | - |
| Сан-Ташский а.о. | 3 158 | 2 220 | - | 490 | 1 | 3 | - | 7 | 436 | 1 |
| мужчины | 1 663 | 1 269 | - | 182 | - | 1 | - | 4 | 206 | 1 |
| женщины | 1 495 | 951 | - | 308 | 1 | 2 | - | 3 | 230 | - |
| Сары-Булакский а.о. | 3 412 | 2 511 | - | 472 | 4 | - | - | 7 | 414 | 4 |
| мужчины | 1 748 | 1 365 | - | 175 | 1 | - | - | 3 | 201 | 3 |
| женщины | 1 664 | 1 146 | - | 297 | 3 | - | - | 4 | 213 | 1 |
| Ак-Булунский а.о. | 1 167 | 797 | 3 | 172 | 10 | 6 | - | 4 | 175 | - |
| мужчины | 577 | 446 | - | 54 | 1 | 4 | - | 1 | 71 | - |
| женщины | 590 | 351 | 3 | 118 | 9 | 2 | - | 3 | 104 | - |
| Талды-Сууский а.о. | 5 864 | 4 296 | 4 | 805 | 24 | - | - | 16 | 707 | 12 |
| мужчины | 2 979 | 2 356 | 1 | 280 | 10 | - | - | 8 | 318 | 6 |
| женщины | 2 885 | 1 940 | 3 | 525 | 14 | - | - | 8 | 389 | 6 |
| Карасаевский а.о. | 2 480 | 1 722 | - | 257 | 6 | 1 | 1 | 189 | 304 | - |
| мужчины | 1 258 | 940 | - | 76 | 5 | 1 | 1 | 102 | 133 | - |
| женщины | 1 222 | 782 | - | 181 | 1 | - | - | 87 | 171 | - |
| Тюпский а.о. | 8 429 | 5 782 | 35 | 1 433 | 34 | 2 | 1 | 179 | 959 | 4 |
| мужчины | 4 126 | 3 027 | 24 | 505 | 11 | 1 | 1 | 106 | 449 | 2 |
| женщины | 4 303 | 2 755 | 11 | 928 | 23 | 1 | - | 73 | 510 | 2 |
| Чон-Ташский а.о. | 1 676 | 1 297 | - | 190 | 5 | - | - | - | 183 | 1 |
| мужчины | 850 | 704 | - | 59 | 1 | - | - | - | 85 | 1 |
| женщины | 826 | 593 | - | 131 | 4 | - | - | - | 98 | - |

**9.8. Численность постоянного населения городов, поселков городского типа,
айыльных округов и сельских населенных пунктов**
(человек)

| | | | | | |
|--------------------------------|--------|------------------------------|--------|-----------------------------|--------|
| г.Каракол | 63 377 | г.Балыкчы | 42 380 | | |
| пгт Пристань-Пржевальск | 2 917 | пгт Орто-Токой | 495 | | |
| Ак-Суйский район | | | | | |
| пгт Жыргалан | 1 014 | Кереге-Ташский а.о. | 6 906 | Ак-Чийский а.о. | 3 162 |
| Ак-Булунский а.о. | 5 107 | с.Сары-Камыш | 1 764 | с.Ак-Чий | 1 435 |
| с.Ак-Булун | 1 956 | с.Кайырма-Арык | 1 348 | с.Качыбек | 877 |
| с.Ак-Булак | 1 942 | с.Кереге-Таш | 2 530 | с.Советское | 850 |
| с.Токтогул | 1 209 | с.Новоконстантиновка | 731 | Тепкенский а.о. | 3 165 |
| Берю-Башский а.о. | 2 424 | с.Пионер | 533 | с.Тепке | 1 084 |
| с.Берю-Баш | 2 100 | Нововознесенский а.о. | 6 031 | с.Джылдыз | 1 041 |
| с.Черик | 324 | с.Нововознесенка | 3 092 | с.Курбу | 1 040 |
| Кара-Джалский а.о. | 5 191 | с.Боз-Учук | 1 026 | Теплоключинский а.о. | 11 010 |
| с.Тегизчил | 1 509 | с.Ичке-Джергез | 1 913 | с.Теплоключенка | 10 823 |
| с.Джаны-Арык | 2 259 | Октябрьский а.о. | 5 684 | с.Лесное | 187 |
| с.Кара-Джал | 237 | с.Октябрьское | 1 707 | Челпекский а.о. | 6 898 |
| с.Боз-Булун | 1 186 | с.Джол-Колот | 2 210 | с.Челпек | 3 157 |
| Караколский а.о. | 3 006 | с.Отуз-Уул | 977 | с.Бурма-Суу | 1 939 |
| с.Каракол | 1 601 | с.Уч-Кайнар | 790 | с.Таш-Кыя | 1 802 |
| с.Чолпон | 1 405 | Отраденский а.о. | 3 743 | Энильчекский а.о. | 345 |
| | | с.Отрадное | 1 842 | с.Энильчек | 345 |
| | | с.Орлиное | 1 067 | | |
| | | с.Шапак | 834 | | |
| Жети-Огузский район | | | | | |
| Ак-Дебенский а.о. | 5 092 | Джети-Огузский а.о. | 9 365 | Оргочорский а.о. | 3 942 |
| с.Мундуз | 517 | с.Джети-Огуз | 3 428 | с.Оргочор | 2 778 |
| с.Ак-Дебе | 1 278 | с.Ак-Кочкор | 1 590 | с.Боз-Бешик | 1 079 |
| с.Ан-Остен | 1 293 | с.Джеле-Дебе | 1 135 | с.Кургак-Айрык | 85 |
| с.Тилекмат | 2 004 | с.Джети-Огуз (курорт) | 250 | Кызыл-Сууский а.о. | 13 769 |
| Ак-Шыйракский а.о. | 523 | с.Кабак | 1 135 | с.Кызыл-Суу (РЦ) | 12 150 |
| с.Ак-Шыйрак | 523 | с.Талды-Булак | 92 | с.Жалгыз-Орюк | 1 249 |
| Барскоонский а.о. | 7 001 | с.Чырак | 1 735 | с.Кайнар | 255 |
| с.Барскоон | 6 912 | Ырдыкский а.о. | 6 617 | с.Покровская | 115 |
| с.Каракол | 89 | с.Балтабай (б.с.Алкым) | 1 023 | Алдашевский а.о. | 7 121 |
| Дарканский а.о. | 6 495 | с.Джон-Булак | 1 795 | с.Саруу | 6 178 |
| с.Даркан | 6 495 | с.Кытай | 557 | с.Джууку | 420 |
| Джаргылчакский а.о. | 10 129 | с.Конкино | 615 | с.Иссык-Кель | 523 |
| с.Ак-Терек | 3 556 | с.Ырдык | 2 627 | Светлополянский а.о. | 2 690 |
| с.Джениш | 2 762 | Липенский а.о. | 4 254 | с.Светлая Поляна | 2 185 |
| с.Кичи-Джаргылчак | 2 918 | с.Липенка | 1 594 | с.Чон-Кызыл-Суу | 505 |
| с.Чон-Джаргылчак | 893 | с.Богатыровка | 1 135 | Тамгинский а.о. | 5 087 |
| | | с.Зеленый Гай | 97 | с.Тамга | 3 116 |
| | | с.Ичке-Булун | 1 428 | с.Тосор | 1 971 |
| Иссык-Кульский район | | | | | |
| г.Чолпон-Ата (РЦ) | 10 525 | Семеновский а.о. | 4 381 | Тору-Айгырский а.о. | 4 684 |
| Ананьевский а.о. | 8 870 | с.Семеновка | 2 676 | с.Тору-Айгыр | 2 470 |
| с.Ананьево | 7 901 | с.Коджояр | 1 705 | с.Кызыл-Орюк | 251 |
| с.Кек-Дебе | 639 | Тамчинский а.о. | 3 819 | с.Сары-Камыш | 1 963 |

| | | | | | |
|--------------------------|--------|------------------------------|-------|-------------------------|-------|
| с. Чет-Байсоорун | 330 | с. Тамчы | 1 427 | Орюктинский а.о. | 4 068 |
| Бостеринский а.о. | 10 634 | с. Кош-Кель | 384 | с. Чон-Орюктю | 2 045 |
| с. Бостери | 7 415 | с. Чырпыкты | 2 008 | с. Орто-Орюктю | 1 396 |
| с. Бактуу-Долоноту | 3 219 | Абрдрахмановский а.о. | 2 709 | с. Орюктю-Хутор | 627 |
| а.о. Садыр Аке | 5 324 | с. Жаркынбаево | 1 948 | Чон-Сары-Ойский | 6 844 |
| с. Григорьевка | 5 133 | с. Кароол-Дебе | 761 | с. Чон-Сары-Ой | 2 247 |
| с. Григорьевская | 191 | Темировский а.о. | 6 709 | с. Баетовка | 859 |
| Кара-Ойский а.о. | 3 061 | с. Темировка | 3 735 | с. Орнек | 1 099 |
| с. Кара-Ой | 3 061 | с. Кашат | 2 974 | с. Сары-Ой | 945 |
| Кум-Бельский а.о. | 3 905 | | | с. Чок-Тал | 1 694 |
| с. Корумду | 2 680 | | | | |
| с. Булан-Сегетту | 1 225 | | | | |

Тонский район

| | | | | | |
|----------------------------|-------|--------------------------------|--------|---------------------------|-------|
| пгт Каджи-Сай | 4 222 | Болот Мамбетовский а.о. | 5 276 | Терт-Кульский а.о. | 5 202 |
| Ак-Терекский а.о. | 8 092 | с. Эшперово | 1 982 | с. Терт-Куль | 3 215 |
| с. Кара-Коо | 3 384 | с. Ак-Сай | 1 910 | с. Темир-Канат | 1 068 |
| с. Ала-Баш | 1 151 | с. Джер-Уй | 529 | с. Туура-Суу | 919 |
| с. Бар-Булак | 655 | с. Кек-Сай | 855 | Улаколский а.о. | 5 990 |
| с. Ден-Талаа | 865 | Кюн-Чыгышский а.о. | 10 951 | с. Отгук | 1 581 |
| с. Калкагар | 630 | с. Боконбаево (РЦ) | 10 648 | с. Кара-Талаа | 1 866 |
| с. Кызыл-Туу | 1 407 | с. Арчалы | 303 | с. Кара-Шаар | 942 |
| Кель-Терский а.о. | 4 300 | Тонский а.о. | 2 347 | с. Туура-Суу | 518 |
| с. Тогуз-Булак | 1 847 | с. Тон | 1 405 | с. Шор-Булак | 1 083 |
| с. Кель-Тер | 935 | с. Ак-Сай | 499 | | |
| с. Конур-Олен | 1 518 | с. Каджи-Саз | 443 | | |
| Кек-Мойнокский а.о. | 2 750 | | | | |
| с. Ак-Олен | 1 497 | | | | |
| с. Кек-Мойнок-Первое | 544 | | | | |
| с. Кек-Мойнок-Второе | 709 | | | | |

Тюпский район

| | | | | | |
|----------------------------|-------|-----------------------------|-------|---------------------------|--------|
| пгт Ак-Булак | 1 062 | Тогуз-Булакский а.о. | 1 946 | Талды-Сууский а.о. | 8 870 |
| Аралский а.о. | 5 205 | с. Тогуз-Булак | 1 346 | с. Талды-Суу | 4 068 |
| с. Мин-Булак | 645 | с. Сары-Булун | 600 | с. Ичке-Суу | 1 187 |
| с. Арал | 1 574 | Сан-Ташский а.о. | 5 088 | с. Кеочю | 1 821 |
| с. Долон | 939 | с. Байзак | 1 532 | с. Корумду | 1 794 |
| с. Кош-Дебе | 467 | с. Каркыра | 205 | Карасаевский а.о. | 3 978 |
| с. Сары-Дебе | 1 580 | с. Кен-Суу | 1 922 | с. Тасма | 1 699 |
| Иссык-Кельский а.о. | 2 266 | с. Сан-Таш | 133 | с. Токтоян | 1 309 |
| с. Иссык-Кель | 1 643 | с. Сары-Телегей | 1 296 | с. Чон-Тогуз-Бай | 970 |
| с. Ынтымак | 623 | Сары-Булакский а.о. | 5 325 | Тюпский а.о. | 12 053 |
| Кутургинский а.о. | 4 767 | с. Балбай | 2 284 | с. Тюп (РЦ) | 9 828 |
| с. Кутургу | 1 687 | с. Кюрментю | 3 041 | с. Бирлик | 915 |
| с. Кичи-Орюктю | 1 404 | Ак-Булунский а.о. | 1 692 | с. Шаты | 1 310 |
| с. Ой-Булак | 720 | с. Ак-Булун | 616 | Чон-Ташский а.о. | 2 693 |
| с. Ой-Тал | 956 | с. Беловодское | 230 | с. Чон-Таш | 954 |
| Михайловский а.о. | 3 841 | с. Фрунзенское | 846 | с. Джылуу-Булак | 1 739 |
| с. Михайловка | 3 841 | | | | |

10. Домохозяйства

В соответствии с международными рекомендациями, в практике данной переписи как и в предыдущей переписи за единицу наблюдения была принята категория «домохозяйство».

Домохозяйство – деятельность лица или группы лиц, совместно проживающих в жилище и обеспечивающих себя всем необходимым для жизни посредством ведения общего хозяйства, полностью или частично объединяя и расходуя свои средства. Эти лица могут быть связаны брачно-семейными отношениями, отношениями родства либо без наличия такого рода отношений.

Различия между домохозяйством и семьей заключаются в следующем:

домохозяйство может состоять из одного лица, а семья, по меньшей мере, из двух лиц; члены домохозяйства не обязательно должны быть родственниками, в то время как для членов семьи наличие родства обязательно.

Домохозяйства могут быть частными, институциональными (коллективными).

Частные домохозяйства:

домохозяйства, состоящие из одного лица, которое само обеспечивает себя пищей и всем необходимым для жизни, не объединяясь с каким-либо другим лицом для образования хозяйства;

домохозяйства, состоящие из нескольких лиц, проживающих вместе, которые объединяются для совместного обеспечения себя пищей и всем необходимым для жизни. Лица в этой группе могут объединять полностью или частично свои доходы и вести хозяйство более или менее на началах общего бюджета; они могут быть родственниками или не родственниками, или представлять комбинацию родственников и не родственников.

Институциональные (коллективные) домохозяйства – это группы людей, проживающие в одном учреждении – жилищной единице, совместно питающиеся, но не имеющие индивидуальных бюджетов и общих потребительских расходов, подчиненных общим правилам и обычно не связанных родственными отношениями (дома инвалидов, дома-интернаты для престарелых, дома ребенка и другие).

Публикация содержит сведения о числе **частных** домохозяйств, проживающих в них членах, а также о среднем размере домохозяйств как в целом по области, так и по районам, городам, поселкам городского типа, аильным округам и крупным селам.

Одним из основных демографических показателей является средний размер домохозяйства.

Средний размер домохозяйства определяется как частное от деления постоянного населения, проживающего в домохозяйствах, на число домохозяйств.

10.1. Число домохозяйств и их размер по районам, городским поселениям, аильным округам и крупным селам

| | Число домохозяйств | в них членов домохозяйств, человек | Домохозяйства, состоящие из (число лиц) | | | | | | | | Средний размер домохозяйства, человек |
|-------------------------------|--------------------|------------------------------------|---|---------------|---------------|---------------|---------------|---------------|--------------------|------------------------------------|---------------------------------------|
| | | | 1 | 2 | 3 | 4 | 5 | 6 | 7 и более | | |
| | | | | | | | | | число домохозяйств | в них членов домохозяйств, человек | |
| Иссык-Кульская область | 102 987 | 435 246 | 10 112 | 12 596 | 15 897 | 20 129 | 18 547 | 12 764 | 12 942 | 102 416 | 4,2 |
| городское население | 35 261 | 124 328 | 5 384 | 6 085 | 6 782 | 7 168 | 5 177 | 2 677 | 1 988 | 15 809 | 3,5 |
| сельское население | 67 726 | 310 918 | 4 728 | 6 511 | 9 115 | 12 961 | 13 370 | 10 087 | 10 954 | 86 607 | 4,6 |
| г.Каракол | 19 743 | 65 549 | 3 218 | 3 760 | 4 131 | 4 156 | 2 558 | 1 174 | 746 | 5 960 | 3,3 |
| городское население | 19 743 | 65 549 | 3 218 | 3 760 | 4 131 | 4 156 | 2 558 | 1 174 | 746 | 5 960 | 3,3 |
| г.Каракол | 18 503 | 62 651 | 2 743 | 3 456 | 3 929 | 4 022 | 2 473 | 1 141 | 739 | 5 910 | 3,4 |
| пгт Пристань-Пржевальск | 1 240 | 2 898 | 475 | 304 | 202 | 134 | 85 | 33 | 7 | 50 | 2,3 |
| г.Балыкчы | 10 684 | 42 523 | 1 228 | 1 419 | 1 768 | 2 142 | 1 973 | 1 172 | 982 | 7 688 | 4,0 |
| городское население | 10 684 | 42 523 | 1 228 | 1 419 | 1 768 | 2 142 | 1 973 | 1 172 | 982 | 7 688 | 4,0 |
| г.Балыкчы | 10 579 | 42 028 | 1 225 | 1 410 | 1 756 | 2 119 | 1 945 | 1 155 | 969 | 7 584 | 4,0 |
| пгт Орто-Токой | 105 | 495 | 3 | 9 | 12 | 23 | 28 | 17 | 13 | 104 | 4,7 |
| Аксайский район | 13 456 | 63 198 | 694 | 1 218 | 1 766 | 2 592 | 2 822 | 2 115 | 2 249 | 17 602 | 4,7 |
| городское население | 221 | 1 014 | 5 | 18 | 32 | 52 | 59 | 31 | 24 | 188 | 4,6 |
| пгт Жыргалан | 221 | 1 014 | 5 | 18 | 32 | 52 | 59 | 31 | 24 | 188 | 4,6 |
| сельское население | 13 235 | 62 184 | 689 | 1 200 | 1 734 | 2 540 | 2 763 | 2 084 | 2 225 | 17 414 | 4,7 |
| Ак-Булунский а.о. | 916 | 5 097 | 22 | 33 | 74 | 151 | 182 | 182 | 272 | 2 181 | 5,6 |
| Берю-Башский а.о. | 469 | 2 423 | 14 | 30 | 50 | 100 | 95 | 76 | 104 | 868 | 5,2 |
| Кара-Джалский а.о. | 1 162 | 5 155 | 93 | 139 | 175 | 216 | 202 | 148 | 189 | 1 497 | 4,4 |
| Караколский а.о. | 611 | 3 006 | 23 | 43 | 58 | 124 | 140 | 102 | 121 | 915 | 4,9 |
| Кереге-Ташский а.о. | 1 342 | 6 891 | 44 | 72 | 168 | 214 | 268 | 284 | 292 | 2 299 | 5,1 |
| Нововознесенский а.о. | 1 272 | 6 017 | 61 | 102 | 167 | 240 | 264 | 220 | 218 | 1 651 | 4,7 |
| с.Нововознесенка | 708 | 3 082 | 45 | 76 | 101 | 150 | 151 | 103 | 82 | 609 | 4,4 |
| Октябрьский а.о. | 1 205 | 5 684 | 64 | 104 | 148 | 245 | 256 | 188 | 200 | 1 580 | 4,7 |
| Отраденский а.о. | 799 | 3 733 | 52 | 81 | 87 | 145 | 168 | 127 | 139 | 1 076 | 4,7 |
| Ак-Чийский а.о. | 645 | 3 149 | 23 | 50 | 71 | 130 | 145 | 112 | 114 | 896 | 4,9 |
| Тепкенский а.о. | 593 | 3 165 | 11 | 32 | 72 | 88 | 128 | 109 | 153 | 1 228 | 5,3 |
| Теплоключенский а.о. | 2 702 | 10 664 | 236 | 397 | 468 | 577 | 537 | 292 | 195 | 1 485 | 4,0 |
| с.Теплоключенка | 2 652 | 10 478 | 234 | 388 | 454 | 570 | 524 | 288 | 194 | 1 478 | 4,0 |
| Челпекский а.о. | 1 417 | 6 865 | 29 | 97 | 177 | 286 | 365 | 240 | 223 | 1 702 | 4,8 |
| с.Челпек | 666 | 3 157 | 12 | 47 | 79 | 155 | 169 | 121 | 83 | 623 | 4,7 |
| Энилчекский а.о. | 102 | 335 | 17 | 20 | 19 | 24 | 13 | 4 | 5 | 36 | 3,3 |
| Жети-Огузский район | 17 451 | 81 758 | 1 191 | 1 573 | 2 167 | 3 283 | 3 448 | 2 746 | 3 043 | 24 072 | 4,7 |
| сельское население | 17 451 | 81 758 | 1 191 | 1 573 | 2 167 | 3 283 | 3 448 | 2 746 | 3 043 | 24 072 | 4,7 |
| Ак-Дебенский а.о. | 983 | 5 087 | 52 | 51 | 98 | 156 | 206 | 196 | 224 | 1 809 | 5,2 |
| Ак-Шыйракский а.о. | 79 | 514 | - | - | 2 | 15 | 11 | 19 | 32 | 279 | 6,5 |
| Барскоонский а.о. | 1 545 | 6 985 | 139 | 159 | 194 | 263 | 294 | 242 | 254 | 1 972 | 4,5 |
| с.Барскоон | 1 514 | 6 896 | 139 | 145 | 187 | 253 | 294 | 242 | 254 | 1 972 | 4,6 |
| Дарканский а.о. | 1 357 | 6 487 | 51 | 109 | 206 | 283 | 259 | 205 | 244 | 1 943 | 4,8 |
| с.Даркан | 1 357 | 6 487 | 51 | 109 | 206 | 283 | 259 | 205 | 244 | 1 943 | 4,8 |
| Джаргылчакский а.о. | 1 984 | 10 107 | 116 | 121 | 209 | 342 | 380 | 349 | 467 | 3 760 | 5,1 |
| с.Ак-Терек | 685 | 3 540 | 36 | 32 | 64 | 136 | 137 | 125 | 155 | 1 269 | 5,2 |
| Джети-Огузский а.о. | 1 891 | 9 344 | 82 | 126 | 202 | 379 | 408 | 316 | 378 | 2 952 | 4,9 |
| с.Джети-Огуз | 679 | 3 416 | 24 | 40 | 71 | 143 | 144 | 113 | 144 | 1 129 | 5,0 |
| Ырдыкский а.о. | 1 376 | 6 600 | 66 | 88 | 164 | 272 | 327 | 233 | 226 | 1 745 | 4,8 |
| Липенский а.о. | 881 | 4 238 | 65 | 72 | 102 | 153 | 179 | 140 | 170 | 1 376 | 4,8 |
| Оргочорский а.о. | 825 | 3 923 | 62 | 65 | 94 | 149 | 161 | 128 | 166 | 1 280 | 4,8 |
| Кызыл-Сууский а.о. | 3 399 | 13 758 | 325 | 505 | 546 | 719 | 596 | 383 | 325 | 2 631 | 4,1 |

| | Число домохозяйств | в них членов домохозяйств, человек | Домохозяйства, состоящие из (число лиц) | | | | | | | | Средний размер домохозяйства, человек |
|-----------------------------|--------------------|------------------------------------|---|--------------|--------------|--------------|--------------|--------------|--------------------|------------------------------------|---------------------------------------|
| | | | 1 | 2 | 3 | 4 | 5 | 6 | 7 и более | | |
| | | | | | | | | | число домохозяйств | в них членов домохозяйств, человек | |
| с.Кызыл - Суу | 3 131 | 12 139 | 319 | 497 | 526 | 694 | 545 | 328 | 222 | 1 779 | 3,9 |
| Алдашевский а.о. | 1 364 | 6 968 | 42 | 75 | 123 | 266 | 313 | 256 | 289 | 2 242 | 5,1 |
| с.Саруу | 1 184 | 6 038 | 37 | 63 | 110 | 233 | 271 | 220 | 250 | 1 938 | 5,1 |
| Светлополянский а.о. | 556 | 2 680 | 23 | 60 | 50 | 96 | 110 | 126 | 91 | 697 | 4,8 |
| Тамгинский а.о. | 1 211 | 5 067 | 168 | 142 | 177 | 190 | 204 | 153 | 177 | 1 386 | 4,2 |
| с.Тамга | 830 | 3 096 | 149 | 123 | 135 | 133 | 124 | 82 | 84 | 652 | 3,7 |
| Иссык-Кульский район | 18 413 | 74 523 | 2 062 | 2 546 | 3 042 | 3 616 | 3 159 | 1 975 | 2 013 | 16 134 | 4,1 |
| городское население | 3 026 | 9 991 | 535 | 626 | 628 | 580 | 350 | 154 | 153 | 1 326 | 3,3 |
| г.Чолпон-Ата | 3 026 | 9 991 | 535 | 626 | 628 | 580 | 350 | 154 | 153 | 1 326 | 3,3 |
| сельское население | 15 387 | 64 532 | 1 527 | 1 920 | 2 414 | 3 036 | 2 809 | 1 821 | 1 860 | 14 808 | 4,2 |
| Ананьевский а.о. | 2 427 | 8 864 | 317 | 409 | 442 | 473 | 433 | 212 | 141 | 1 074 | 3,7 |
| с.Ананьево | 2 206 | 7 895 | 305 | 388 | 408 | 433 | 371 | 182 | 119 | 911 | 3,6 |
| Бостеринский а.о. | 2 652 | 10 594 | 394 | 355 | 435 | 483 | 399 | 253 | 333 | 2 740 | 4,0 |
| с.Бостери | 1 826 | 7 378 | 317 | 221 | 260 | 316 | 276 | 183 | 253 | 2 097 | 4,0 |
| с.Бактуу-Долоногу | 826 | 3 216 | 77 | 134 | 175 | 167 | 123 | 70 | 80 | 643 | 3,9 |
| а.о.Садыр аке | 1 448 | 5 176 | 203 | 277 | 240 | 312 | 212 | 119 | 85 | 677 | 3,6 |
| с.Григорьевка | 1 386 | 4 985 | 194 | 257 | 230 | 303 | 203 | 115 | 84 | 670 | 3,6 |
| Кара-Ойский а.о. | 771 | 3 051 | 75 | 105 | 137 | 175 | 127 | 88 | 64 | 492 | 4,0 |
| с.Кара-Ой | 771 | 3 051 | 75 | 105 | 137 | 175 | 127 | 88 | 64 | 492 | 4,0 |
| Кум-Бельский а.о. | 880 | 3 895 | 73 | 95 | 133 | 161 | 173 | 115 | 130 | 1 034 | 4,4 |
| Семеновский а.о. | 1 134 | 4 341 | 122 | 181 | 202 | 228 | 203 | 116 | 82 | 628 | 3,8 |
| Тамчынский а.о. | 834 | 3 797 | 48 | 74 | 138 | 173 | 161 | 115 | 125 | 1 000 | 4,6 |
| Абдрахмановский а.о. | 575 | 2 709 | 29 | 40 | 78 | 108 | 143 | 90 | 87 | 679 | 4,7 |
| Темироовский а.о. | 1 345 | 6 691 | 103 | 95 | 131 | 226 | 260 | 233 | 297 | 2 403 | 5,0 |
| с.Темировка | 764 | 3 720 | 75 | 44 | 64 | 140 | 147 | 139 | 155 | 1 236 | 4,9 |
| Тору-Айгырский а.о. | 913 | 4 672 | 32 | 68 | 93 | 158 | 202 | 154 | 206 | 1 659 | 5,1 |
| Орюктинский а.о. | 883 | 4 064 | 44 | 61 | 126 | 192 | 206 | 137 | 117 | 900 | 4,6 |
| Чон-Сары-Ойский а.о. | 1 525 | 6 678 | 87 | 160 | 259 | 347 | 290 | 189 | 193 | 1 522 | 4,4 |
| Тонский район | 10 986 | 49 029 | 1 029 | 1 058 | 1 442 | 2 074 | 2 182 | 1 576 | 1 625 | 12 896 | 4,5 |
| городское население | 1 291 | 4 189 | 350 | 208 | 175 | 195 | 186 | 109 | 68 | 534 | 3,2 |
| пгт Каджи-Сай | 1 291 | 4 189 | 350 | 208 | 175 | 195 | 186 | 109 | 68 | 534 | 3,2 |
| сельское население | 9 695 | 44 840 | 679 | 850 | 1 267 | 1 879 | 1 996 | 1 467 | 1 557 | 12 362 | 4,6 |
| Ак-Терекский а.о. | 1 722 | 8 092 | 119 | 133 | 206 | 329 | 343 | 302 | 290 | 2 246 | 4,7 |
| с.Кара-Коо | 763 | 3 384 | 80 | 70 | 90 | 151 | 135 | 129 | 108 | 841 | 4,4 |
| Кель-Терский а.о. | 798 | 4 298 | 22 | 38 | 79 | 130 | 168 | 157 | 204 | 1 661 | 5,4 |
| Кек-Мойнокский а.о. | 577 | 2 750 | 23 | 53 | 78 | 118 | 114 | 85 | 106 | 835 | 4,8 |
| Болот Мамбетовский а.о. | 1 125 | 5 271 | 93 | 85 | 141 | 192 | 236 | 182 | 196 | 1 545 | 4,7 |
| Кюн-Чыгышский а.о. | 2 370 | 10 944 | 83 | 223 | 350 | 522 | 539 | 324 | 329 | 2 638 | 4,6 |
| с.Боконбаево | 2 310 | 10 641 | 83 | 221 | 337 | 512 | 529 | 310 | 318 | 2 552 | 4,6 |
| Тонский а.о. | 545 | 2 342 | 83 | 48 | 56 | 101 | 110 | 80 | 67 | 561 | 4,3 |
| Терт-Кульский а.о. | 1 020 | 5 196 | 47 | 59 | 109 | 205 | 211 | 153 | 236 | 1 911 | 5,1 |
| с.Терт-Куль | 611 | 3 215 | 23 | 36 | 57 | 117 | 123 | 94 | 161 | 1 302 | 5,3 |
| Улаколский а.о. | 1 538 | 5 947 | 209 | 211 | 248 | 282 | 275 | 184 | 129 | 965 | 3,9 |
| Тюнский район | 12 254 | 58 666 | 690 | 1 022 | 1 581 | 2 266 | 2 405 | 2 006 | 2 284 | 18 064 | 4,8 |
| городское население | 296 | 1 062 | 48 | 54 | 48 | 43 | 51 | 37 | 15 | 113 | 3,6 |
| пгт Ак-Булак | 296 | 1 062 | 48 | 54 | 48 | 43 | 51 | 37 | 15 | 113 | 3,6 |
| сельское население | 11 958 | 57 604 | 642 | 968 | 1 533 | 2 223 | 2 354 | 1 969 | 2 269 | 17 951 | 4,8 |
| Аралский а.о. | 933 | 5 198 | 27 | 26 | 72 | 124 | 206 | 216 | 262 | 2 081 | 5,6 |
| Иссык-Кельский а.о. | 504 | 2 264 | 41 | 53 | 65 | 110 | 85 | 73 | 77 | 619 | 4,5 |
| Кутургинский а.о. | 1 108 | 4 764 | 101 | 123 | 157 | 232 | 206 | 153 | 136 | 1 070 | 4,3 |

| | Число домохозяйств | в них членов домохозяйств, человек | Домохозяйства, состоящие из (число лиц) | | | | | | | | Средний размер домохозяйства, человек |
|----------------------|--------------------|------------------------------------|---|-----|-----|-----|-----|-----|--------------------|------------------------------------|---------------------------------------|
| | | | 1 | 2 | 3 | 4 | 5 | 6 | 7 и более | | |
| | | | | | | | | | число домохозяйств | в них членов домохозяйств, человек | |
| Михайловский а.о. | 892 | 3 835 | 67 | 140 | 127 | 164 | 160 | 111 | 123 | 985 | 4,3 |
| с.Михайловка | 892 | 3 835 | 67 | 140 | 127 | 164 | 160 | 111 | 123 | 985 | 4,3 |
| Тогуз-Булакский а.о. | 373 | 1 940 | 8 | 27 | 44 | 53 | 80 | 69 | 92 | 720 | 5,2 |
| Сан-Ташский а.о. | 917 | 5 079 | 19 | 38 | 78 | 134 | 185 | 198 | 265 | 2 101 | 5,5 |
| Сары-Булакский а.о. | 979 | 5 325 | 20 | 34 | 84 | 144 | 215 | 207 | 275 | 2 092 | 5,4 |
| с.Кюрментю | 549 | 3 041 | 2 | 15 | 44 | 88 | 120 | 118 | 162 | 1 217 | 5,5 |
| Ак-Булунский а.о. | 411 | 1 650 | 40 | 41 | 76 | 97 | 85 | 47 | 25 | 205 | 4,0 |
| Талды-Сууский а.о. | 1 669 | 8 865 | 48 | 75 | 161 | 274 | 380 | 324 | 407 | 3 244 | 5,3 |
| с.Талды-Суу | 754 | 4 063 | 24 | 42 | 70 | 108 | 164 | 150 | 196 | 1 593 | 5,4 |
| Карасаевский а.о. | 712 | 3 978 | 12 | 20 | 70 | 126 | 149 | 129 | 206 | 1 693 | 5,6 |
| Тюпский а.о. | 2 948 | 12 013 | 241 | 367 | 549 | 678 | 498 | 336 | 279 | 2 173 | 4,1 |
| с.Тюп | 2 524 | 9 788 | 234 | 347 | 509 | 590 | 418 | 243 | 183 | 1 425 | 3,9 |
| Чон-Ташский а.о. | 512 | 2 693 | 18 | 24 | 50 | 87 | 105 | 106 | 122 | 968 | 5,3 |

I. Турак жайда жашоочулардын тизмеси (жашоочулардын саны)

I. Список проживающих (число жильцов) в помещении

| Турак-жайдагы жашоочулардын катар № | үй чарбасынын катар № | Фамилиясы, аты, атасынын аты (толук жазылсын) | 1. Ушул жайда туруктуу жашаган, бирок убактылуу жок болгондор үчүн жазгыла | | | 2. Убактылуу жашап жаткандар үчүн жазгыла | | |
|-------------------------------------|-----------------------|---|---|--|--|---|---|--|
| | | | а) убактылуу жашаган жайынын дареги (райондун, шаардын, олконун аталышы көрсөтүлсүн) | б) жок болгон убактысы (бир айдан аз – 1; бир жылга чейин – 2; бир жыл же андан көп – 3; (код көрсөтүлсүн) | в) жок болгон себеби: жумуш – 1; окуу – 2; үй-бүлөө шарты – 3; башка себеп менен – 4 (код көрсөтүлсүн) | а) туруктуу жашаган жайдын дареги (райондун, шаардын, олконун аталышы көрсөтүлсүн) | б) туруктуу жашаган жайындагы жок болгон убактысы (бир айдан аз – 1; бир жылга чейин – 2; (код көрсөтүлсүн) | в) бул калктуу конушта жүргөн себеби: жумуш – 1; окуу – 2; үй-бүлөө шарты – 3; башка себеп менен – 4 (код көрсөтүлсүн) |
| № п.п. в пределах помещения | № п.п. домохозяйства | Фамилия, имя, отчество (полностью) | 1. Для постоянно здесь проживающего, но временно отсутствующего записать | | | 2. Для временно проживающего записать | | |
| | | | а) адрес места временного проживания (укажите название района, города страны) | б) время отсутствия менее 1-го месяца – 1; до года – 2; 1 год и более – 3 (укажите код) | в) причина отсутствия: работа – 1; учеба – 2; семейные обстоятельства – 3; иное – 4 (укажите код) | а) адрес места постоянного жительства (укажите название района, города, страны) | б) время отсутствия в месте постоянного жительства менее 1-го месяца – 1; до года – 2; (укажите код) | в) причина нахождения в данном населенном пункте: работа – 1; учеба – 2; семейные обстоятельства – 3; иное - 4 (укажите код) |
| 1 | 2 | 3 | 4 | 5 | 6 | 7 | 8 | 9 |
| 1 | | | | | | | | |
| 2 | | | | | | | | |
| 3 | | | | | | | | |
| 4 | | | | | | | | |
| 5 | | | | | | | | |
| 6 | | | | | | | | |
| 7 | | | | | | | | |
| 8 | | | | | | | | |
| 9 | | | | | | | | |
| 10 | | | | | | | | |
| 11 | | | | | | | | |
| 12 | | | | | | | | |
| 13 | | | | | | | | |
| 14 | | | | | | | | |

НАЦИОНАЛЬНЫЙ СТАТИСТИЧЕСКИЙ КОМИТЕТ КЫРГЫЗСКОЙ РЕСПУБЛИКИ
ПЕРЕПИСЬ НАСЕЛЕНИЯ И ЖИЛИЩНОГО ФОНДА В КЫРГЫЗСКОЙ РЕСПУБЛИКЕ 2009 г.

ФОРМА 2
 Утверждена постановлением Правительства
 Кыргызской Республики
 от «26» мая 2007 года № 195

Внимание! В переписные листы (вопросники) включаются сведения, предназначенные исключительно для статистических и научных целей. Работникам переписи запрещается сообщать содержание заполненного переписного документа.

| | | | | |
|----------------------|---------------------------|--------------------|----------------------------------|---|
| № переписного отдела | № инструкторского участка | № счетного участка | № списка проживающих в помещении | № п.п. лица в пределах помещения (из гр. 1 Формы 1) |
| | | | | |

Обвести кружком один или несколько кодов предлагаемых ответов

Образец: 3 

| | | | | | | | | | |
|------------------------|---|---|---|---|---|---|---|---|---|
| Образцы написания цифр | | | | | | | | | |
| 0 | 1 | 2 | 3 | 4 | 5 | 6 | 7 | 8 | 9 |

ПЕРЕПИСНОЙ ЛИСТ – НАСЕЛЕНИЕ

ПНФ № _____

| | | | | | |
|--|--|---|--|--|--|
| Фамилия, И., О. | № лица (из гр. 1 Формы 1) | | | | |
| 1. Отношение к лицу, записанному первым в домохозяйстве | | | | | |
| лицо, записанное первым.....1 | свекровь, свекор, теща, тесть.....6 | другая степень родства.....10 | | | |
| жена, муж.....2 | невестка (сноха), зять.....7 | не родственник.....11 | | | |
| дочь, сын.....3 | бабушка, дедушка.....8 | № матери (или отца) <input type="text"/> | | | |
| мать, отец.....4 | внучка, внук, правнучка, правнук.....9 | (из гр. 1 Формы 1) | | | |
| 2. Пол | | | | | |
| мужской.....1 | женский.....2 | | | | |
| 3. Временно отсутствует | | | | | |
| отсутствует.....1 | проживает.....2 | | | | |
| 4. Дата рождения | | | | | |
| число <input type="text"/> | месяц <input type="text"/> | год <input type="text"/> | число исполнившихся лет <input type="text"/> | | |
| 5. Национальность | | | | | |
| _____ | | | | | |
| 6. Язык | | | | | |
| 6.1 Родной язык | | | | | |
| _____ | | | | | |
| 6.2 Другие языки, которыми свободно владеете | | | | | |
| _____ | | | | | |
| 7. Место рождения | | | | | |
| _____ | | | | | |
| (название, города, района, страны) | | | | | |
| 8. Гражданство | | | | | |
| Кыргызской Республики.....1 | | | без гражданства.....2 | | |
| другого государства _____ | | | | | |
| (укажите название государства) | | | | | |
| 9. Место проживания | | | | | |
| 9.1 Проживает ли с рождения в данном населенном пункте | | | | | |
| да.....1 | | | нет.....2 | | |
| если "нет", то указать: | | | | | |
| а) период, с которого проживает здесь _____ | | | год <input type="text"/> | | |
| б) место предыдущего жительства _____ | | | | | |
| (укажите название города, района, страны) | | | | | |
| 9.2 Причины перемены места жительства | | | | | |
| экономические.....1 | | | экологические (климатические).....3 | | |
| социальные.....2 | | | иные причины.....4 | | |
| 10. Семейное положение (для лица в возрасте 15 лет и старше) | | | | | |
| никогда не состоял (а) в браке.....1 | | | вдовец, вдова.....4 | | |
| состоит в зарегистрированном браке.....2 | | | разведен (а).....5 | | |
| состоит в незарегистрированном браке.....3 | | | разошелся (лась).....6 | | |
| № жены (мужа) <input type="text"/> | | | | | |
| (из гр. 1 Формы 1) | | | | | |
| 11. Образование (для лица в возрасте 6 лет и старше) | | | | | |
| высшее профессиональное (высшее): бакалавр.....1 | | | специалист.....2 | | |
| неполное высшее профессиональное (незаконченное высшее).....4 | | | среднее (полное) общее.....7 | | |
| среднее профессиональное (среднее специальное).....5 | | | основное общее (неполное среднее).....8 | | |
| начальное профессиональное (профессионально-техническое).....6 | | | начальное общее (начальное).....9 | | |
| не имеет начального общего (начального) образования.....10 | | | | | |
| 11.1 Умеет ли читать и писать? (для лица не имеющего начального общего образования) | | | | | |
| да.....11 | | | нет.....12 | | |
| 11.2 Для лица, имеющего ученую степень, указать: | | | | | |
| кандидат наук.....13 | | | доктор наук.....14 | | |
| 11.3 Квалификация по образованию указанная в дипломе | | | | | |
| (для кодов 1, 2, 3, 5, 6) | | | | | |
| _____ | | | | | |
| 12. Тип образовательного учреждения, в котором учитесь в настоящее время (для лица в возрасте 6 лет и старше) | | | | | |
| послевузовское профессиональное (аспирантура или докторантура).....1 | | | общеобразовательное всех типов.....5 | | |
| высшее профессиональное.....2 | | | иная школа.....6 | | |
| среднее профессиональное.....3 | | | не учусь.....7 | | |
| начальное профессиональное.....4 | | | | | |
| 13. Посещает ли дошкольное учреждение (для ребенка дошкольного возраста) | | | | | |
| да.....1 | | | нет.....2 | | |
| 14. Источники средств существования | | | | | |
| доход от занятости.....1 | | | сбережения.....6 | | |
| стипендия.....2 | | | доход от собственности.....7 | | |
| пенсия.....3 | | | на иждивении.....8 | | |
| пособие.....4 | | | иной источник.....9 | | |
| другой вид государственного обеспечения.....5 | | | | | |
| из перечисленных укажите основной источник <input type="checkbox"/> | | | | | |
| 15. Занятость на основной работе (для лица в возрасте 12 лет и старше) | | | | | |
| 15.1 Вид экономической деятельности предприятия, организации, где работает | | | | | |
| (подробное название вида экономической деятельности) | | | | | |
| _____ | | | | | |
| 15.2 Должность или профессия | | | | | |
| (подробное название должности, профессии или выполняемой работы) | | | | | |
| _____ | | | | | |
| 15.3 Местонахождение работы | | | | | |
| (название города, района, страны) | | | | | |
| _____ | | | | | |
| 16. Статус в занятости на основной работе | | | | | |
| 16.1 работа по найму.....1 | | | 16.2 работа не по найму.....2 | | |
| 17. Ищет ли работу (для не имеющего работы или доходного занятия в возрасте 15 лет и старше) | | | | | |
| да.....1 | | | нет.....2 | | |
| если "да", то готовы ли приступить к работе в ближайшие 2 недели.....3 | | | | | |
| если "нет", то укажите причину: | | | | | |
| отсутствие работы.....4 | | | | | |
| по болезни, инвалидности.....5 | | | | | |
| семейные причины.....6 | | | | | |
| нет необходимости работать.....7 | | | | | |
| другая причина.....8 | | | | | |
| 18. Для женщины (в возрасте 15 лет и старше) | | | | | |
| а) сколько детей родила <input type="text"/> | | | мальчики <input type="text"/> | | |
| | | | девочки <input type="text"/> | | |
| б) сколько детей живы <input type="text"/> | | | мальчики <input type="text"/> | | |
| | | | девочки <input type="text"/> | | |
| в) сколько из них живут отдельно <input type="text"/> | | | мальчики <input type="text"/> | | |
| | | | девочки <input type="text"/> | | |
| Заполняется органом государственной статистики | | | | | |
| № бланка в пределах портфеля | | | | | |
| | | | | | |

ПЕРЕПИСНОЙ ЛИСТ – ЖИЛИЩНЫЙ ФОНД

Вопросы 1 – 5 заполняются на жилое строение

| | | | |
|--|--|--|------------------------------------|
| 1. Классификация по типу | строение, имеющее одну жилищную единицу.....1 | строение для лиц, проживающих в институциональных (специализированных) учреждениях.....3 | незавершенное жилое строение.....6 |
| | строение, имеющее более одной жилищной единицы (многоквартирный дом).....2 | общежитие.....4 | разрушенное жилое строение.....7 |
| | | гостиница.....5 | прочее строение.....8 |
| 2. Этажность | одноэтажное.....1 | двухэтажное.....2 | 3 - 5-этажное.....3 |
| | | | 6 - 9-этажное.....4 |
| | | | 10-ти и более этажное.....5 |
| 3. Материал наружных стен | кирпич.....1 | шлакоблок.....3 | саман, глина.....5 |
| | бетон, железобетон, панель (монолит).....2 | дерево.....4 | смешанный материал.....6 |
| | | | иное.....7 |
| 4. Период постройки (при перестройках, пристройках, надстройках, расширении дома годом ввода в эксплуатацию считается год первоначальной постройки) | до 1946 г.....1 | 1946 – 1960 гг.....2 | 1961 – 1970 гг.....3 |
| | | | 1971 – 1980 гг.....4 |
| | | | 1981 – 1990 гг.....5 |
| | | | 1991 – 2000 гг.....6 |
| | | | 2001 – 2005 гг.....7 |
| | | | 2006 – 2008 гг.....8 |
| 5. Сейсмостойкость | Построено с учетом сейсмостойкости.....1 | Построено без учета сейсмостойкости.....2 | Неизвестно.....3 |

Вопросы 6 – 10 заполняются на жилое помещение

| | | | |
|---|---|---|---|
| 6. Тип занимаемого жилого помещения в строении | индивидуальный жилой дом.....1 | часть помещения в доме-интернате для престарелых и инвалидов, детском доме и т.п.6 | другое жилое помещение (включая временное жилье).....10 |
| | часть индивидуального жилого дома.....2 | часть помещения в прочих институциональных учреждениях.....7 | другое не жилое помещение, используемое для проживания.....11 |
| | отдельная квартира.....3 | помещение в гостинице.....8 | жилое помещение отсутствует.....12 |
| | общая (коммунальная) квартира.....4 | дачный дом.....9 | |
| | комната, квартира в общежитии.....5 | | |
| 7. Занятость | занято постоянно под проживание.....1 | | не занято.....2 |
| 8. Виды благоустройства | электричество.....1 | отопление от индивидуальных котлов.....8 | центральное горячее водоснабжение.....16 |
| | электроплита стационарная напольная.....2 | печное отопление.....9 | горячее водоснабжение от индивидуальных водонагревателей.....17 |
| | газовая плита стационарная.....3 | другие виды отопления.....10 | наличие телефона.....18 |
| | газ сетевой (природный).....4 | ванна или душевая.....11 | наличие ТВ.....19 |
| | газ сжиженный (в баллонах).....5 | водопровод в строении.....12 | наличие Интернета.....20 |
| | центральное отопление от ТЭЦ.....6 | водопровод вне строения.....13 | все вышеперечисленные виды благоустройства отсутствуют.....21 |
| | отопление от котельной.....7 | сетевая канализация.....14 | |
| | | наличие туалета (санузел со смывом).....15 | |
| 9. Размер площади | Общая <input type="text"/> <input type="text"/> <input type="text"/> кв. метров | Жилая <input type="text"/> <input type="text"/> <input type="text"/> кв. метров | в том числе используется в других целях <input type="text"/> кв. метров |
| 10. Число комнат | Не считая кухни и ванной, сколько в жилищной единице всего комнат? <input type="text"/> <input type="text"/> комнат | | |

Вопросы 11 – 13 заполняются на домохозяйство, постоянно проживающее в жилом помещении

| | | | | |
|--|--|--|--|--|
| № п.п. домохозяйства <i>(из гр. 2 формы 1)</i> | <input type="checkbox"/> | <input type="checkbox"/> | <input type="checkbox"/> | <input type="checkbox"/> |
| 11. Форма собственности жилого помещения | | | | |
| - принадлежит Вашему домохозяйству на правах частной собственности.....1 | <input type="checkbox"/> | <input type="checkbox"/> | <input type="checkbox"/> | <input type="checkbox"/> |
| - находится в государственной собственности.....2 | <input type="checkbox"/> | <input type="checkbox"/> | <input type="checkbox"/> | <input type="checkbox"/> |
| - находится в муниципальной собственности.....3 | <input type="checkbox"/> | <input type="checkbox"/> | <input type="checkbox"/> | <input type="checkbox"/> |
| - арендовано у частного владельца.....4 | <input type="checkbox"/> | <input type="checkbox"/> | <input type="checkbox"/> | <input type="checkbox"/> |
| - принадлежит к другой форме собственности.....5 | <input type="checkbox"/> | <input type="checkbox"/> | <input type="checkbox"/> | <input type="checkbox"/> |
| 12. Размер занимаемой Вашим домохозяйством площади в жилом помещении, кв. метров | а) Общая б) Жилая <input type="text"/> <input type="text"/> <input type="text"/> <input type="text"/> | а) Общая б) Жилая <input type="text"/> <input type="text"/> <input type="text"/> <input type="text"/> | а) Общая б) Жилая <input type="text"/> <input type="text"/> <input type="text"/> <input type="text"/> | а) Общая б) Жилая <input type="text"/> <input type="text"/> <input type="text"/> <input type="text"/> |
| 13. Число занимаемых Вами комнат (Сколько комнат используются Вашим домохозяйством для проживания?) | <input type="text"/> <input type="text"/> комнат часть комнаты.....99 | <input type="text"/> <input type="text"/> комнат часть комнаты.....99 | <input type="text"/> <input type="text"/> комнат часть комнаты.....99 | <input type="text"/> <input type="text"/> комнат часть комнаты.....99 |



КАТТОО БАРАГЫ – ТУРАК ЖАЙ ФОНДУ

1 - 5 ке чейинки суроолор турак жай имараттарына толтурулат

| | | | |
|---|---|--|----------------------------------|
| 1. Тибби боюнча классификациялоо | бир турак жай бирдиги бар имарат.....1 | институционалдык (адистешкен) мекемелердин имараттарында жашаган адамдар үчүн3 | бүтө элек үйдүн курулушу.....6 |
| | бирден көп турак жай бирдиги бар (көп квартиралуу үй) имарат).....2 | жатакана4 | бузулган үйдүн курулушу.....7 |
| | | мейманкана.....5 | башка курулуш.....8 |
| 2. Кабаттуулугу | бир кабаттуу.....1 | эки кабаттуу.....2 | 3 - 5- кабаттуу.....3 |
| | | 6 – 9- кабаттуу.....4 | 10 жана андан көп кабаттуу.....5 |
| 3. Тышкы дубалынын материалы | кирпич.....1 | шлакоблок.....3 | саман, топурак.....5 |
| | бетон, темирбетон, панель (моноклит)2 | жыгач.....4 | аралаш материал6 |
| | | | башка7 |
| 4. Курулган мезгили (кайра курууда, коюп курууда, үстүнө курууда, үйдү кеңейткенде, эксплуатацияга берилген жылы, алгачкы курулган жылы эсептелинет) | 1946 - жылга чейин.....1 | 1961 – 1970-жж.....3 | 1981 – 1990-жж.....5 |
| | 1946 – 1960-жж.....2 | 1971 – 1980-жж.....4 | 1991 – 2000-жж.....6 |
| | | | 2001 – 2005-жж.....7 |
| | | | 2006 – 2008-жж.....8 |
| 5. Жер титирөөгө туруктуулугу | Жер титирөөгө туруктуулугу эсепке алынп курулган1 | Жер титирөөгө туруктуулугу эсепке алынбай курулган2 | Белгисиз.....3 |

6 – 10 го чейинки суроолор турак-үйлөргө толтурулат

| | | | |
|--|--|--|---|
| 6. Курулуштагы турак-үйдүн ээлеген түрү | жеке менчик турак үй1 | кары-картаңдар жана майыптар үй-интернаттарында, балдар үйүндөгү үйдүн ж.б.у.с. бир бөлүгү.....6 | башка турак үй (убактылуу турак үйлөр кошо).....10 |
| | жеке менчик турак үйдүн бир бөлүгү2 | башка институционалдык мекемелердеги үйлөрдүн бир бөлүгү.....7 | жашоо үчүн пайдаланып жаткан башка турак-үй эмес үй11 |
| | өзүнчө квартира.....3 | мейманканадагы үй8 | турак-үйү жок12 |
| | жалпы (коммуналдык) квартира.....4 | дачадагы үй.....9 | |
| | бөлмө, жатаканадагы квартира.....5 | | |
| 7. Ээлеп алуу | туруктуу жашоо үчүн ээлеп алган1 | ээлеген эмес.....2 | |
| 8. Ыңгайлуулуктардын түрү | электрлештирилген.....1 | жеке от казандан жылыйт.....8 | борборлоштурулган ысык суу.....16 |
| | стационардык пол үстүндөгү электр плитасы.....2 | мештен жылыйт.....9 | жеке суу жылыткычтардан алынган ысык суу17 |
| | стационардык газ плитасы.....3 | жылытуунун башка түрлөрү.....10 | телефон.....18 |
| | түйүн менен (жаратылыш) газы.....4 | ванна же душ.....11 | телевизор.....19 |
| | суюлтулган (баллондогу) газ.....5 | курулманын ичиндеги суу түтүгү.....12 | интернет.....20 |
| | ТЭЦ аркылуу борборлоштурулуп жылыйт.....6 | курулманын тышындагы суу түтүгү.....13 | жогоруда бардык аталган ыңгайлуулуктардын бир да түрлөрү жок.....21 |
| | от казандан жылыйт.....7 | канализация.....14 | |
| | | ажатканасы бар (сантүйүн жууп туруучу).....15 | |
| 9. Аянтынын өлчөмү | Жалпы <input type="text"/> чар. метр | Жашаганы <input type="text"/> чар. метр | анын ичинде башка максаттарга пайдаланат <input type="text"/> чар. метр |
| 10. Бөлмөлөрдүн саны | Ашкана жана ваннаны эсепке албаганда, турак жай бирдигинде бардыгы канча бөлмө? <input type="text"/> бөлмө | | |

11 – 13 кө чейинки суроолор, турак-үйлөрдө туруктуу жашаган үй чарбаларына толтурулат

| | | | | |
|--|----------------------------|----------------------------|----------------------------|----------------------------|
| Үй чарбасынын катар № (1 форманын 2 графасынан) | <input type="checkbox"/> | <input type="checkbox"/> | <input type="checkbox"/> | <input type="checkbox"/> |
| 11. Турак-үйгө бөлгөн менчиктөө формасы | | | | |
| - Сиздин үй чарбанызга жеке менчик укугунда таандык1 | <input type="checkbox"/> | <input type="checkbox"/> | <input type="checkbox"/> | <input type="checkbox"/> |
| - мамлекеттик менчикте турат.....2 | <input type="checkbox"/> | <input type="checkbox"/> | <input type="checkbox"/> | <input type="checkbox"/> |
| - муниципалдык менчикте турат3 | <input type="checkbox"/> | <input type="checkbox"/> | <input type="checkbox"/> | <input type="checkbox"/> |
| - жеке менчиктен ижарага алынган.....4 | <input type="checkbox"/> | <input type="checkbox"/> | <input type="checkbox"/> | <input type="checkbox"/> |
| - менчиктин башка формасына карайт.....5 | <input type="checkbox"/> | <input type="checkbox"/> | <input type="checkbox"/> | <input type="checkbox"/> |
| 12. Турак-үйдөгү Сиздин үй чарбаныздын ээлеген аянты, | а) Жалпы б) Жашаганы | а) Жалпы б) Жашаганы | а) Жалпы б) Жашаганы | а) Жалпы б) Жашаганы |
| чарчы метр | <input type="text"/> | <input type="text"/> | <input type="text"/> | <input type="text"/> |
| 13. Сиз ээлеген бөлмөлөрдүн саны | <input type="text"/> бөлмө | <input type="text"/> бөлмө | <input type="text"/> бөлмө | <input type="text"/> бөлмө |
| (Сиздин үй чарбаныздын жашоосу үчүн канча бөлмөнү пайдаланып жатасыз?) | бөлмөнүн бөлүгү...99 | бөлмөнүн бөлүгү...99 | бөлмөнүн бөлүгү...99 | бөлмөнүн бөлүгү...99 |

**ПЕРЕЧЕНЬ АДМИНИСТРАТИВНО-ТЕРРИТОРИАЛЬНЫХ ИЗМЕНЕНИЙ
МЕЖДУ ПЕРЕПИСЯМИ НАСЕЛЕНИЯ за 1959-2009гг.**

| Наименование территории | Дата и № документа | Содержание законодательного акта |
|-------------------------------|--------------------|--|
| Киргизская ССР | 05.12.36. | Образована Киргизская Советская Социалистическая Республика. |
| Иссык-Кульская область | 21.11.39. | В Киргизской ССР образована Иссык-Кульская область. |
| Балыкчинский район | 23.07.30. | Образован Балыкчинский район. |
| Джети-Огузский район | 23.07.30. | Образован Джети-Огузский район. |
| Иссык-Кульский район | 23.07.30. | Образован Иссык-Кульский район. |
| Пржевальский район | 28.07.30. | Образован Пржевальский район. |
| Тюпский район | 08.02.35. | Образован Тюпский район. |
| Тонский район | 02.09.36. | Образован Тонский район. |

Административно-территориальные изменения за 1959-1969гг.

| | | |
|--|-----------|---|
| Иссык-Кульская область | 27.01.59. | Упразднена Иссык-Кульская область и передана в существующих границах непосредственно в подчинение республиканским органам. |
| Горсовет Пржевальск | 30.12.62. | В административное подчинение горсовета Пржевальск вошли город Пржевальск, поселки городского типа Пристань-Пржевальск и Ак-Булак. |
| | 30.09.64. | В административное подчинение Пржевальскому горсовету передан населенный пункт Джергалан Тюпского района, который отнесен к категории пгт, с сохранением его прежнего наименования. |
| | 07.01.65. | Пгт Ак-Булак передан в состав Тюпского района. |
| Горсовет Рыбачье | 30.12.62. | В административное подчинение Рыбачинскому горсовету передан пгт Орто-Токой из Балыкчинского района. |
| | 16.10.63. | В административное подчинение Рыбачинскому горсовету передан пгт Каджи-Сай из Джети-Огузского района. |
| | 07.01.65. | Из Рыбачинского горсовета пгт Орто-Токой передан в состав Иссык-Кульского района; пгт Каджи-Сай в состав Тонского района. |
| | 17.12.68. | Из Иссык-Кульского района пгт Орто-Токой передан в административное подчинение Рыбачинскому горсовету. |
| Балыкчинский район | 30.12.62. | Балыкчинский район упразднен. При укрупнении районов Балыкчинский район передан в состав Иссык-Кульского района, а пгт Орто-Токой передан в административное подчинение Рыбачинскому горсовету. |
| Джети-Огузский район | 30.12.62. | При укрупнении районов в Джети-Огузский район присоединена территория Тонского района в составе сельских советов и пгт Каджи-Сай. |
| | 16.10.63. | Из Джети-Огузского района пгт Каджи-Сай передан в административно-хозяйственное подчинение Рыбачинскому горсовету. |
| | 29.12.64. | Ак-Терекский, Кюн-Чыгышский, Торт-Кульский и Тонский сельские советы Джети-Огузского района переданы в состав Тонского района. |
| | 05.01.65. | Чельпекский поселковый совет из Тюпского района передан в Джети-Огузский район. |
| Иссык-Кульский район | 30.12.62. | При укрупнении районов в Иссык-Кульский район присоединена территория Балыкчинского района (центр г. Рыбачье). |
| | 14.03.64. | Чолпон-Атинский сельский совет Иссык-Кульского района отнесен к категории пгт. |
| | 07.01.65. | Из Рыбачинского горсовета пгт Орто-Токой передан в состав Иссык-Кульского района. |
| | 17.12.68. | Перенесен центр Иссык-Кульского района из города Рыбачье в пгт Чолпон-Ата. Пгт Орто-Токой передан в административное подчинение Рыбачинскому горсовету. |
| Пржевальский район (Каракольский) | 31.07.62. | Пржевальский район переименован в Каракольский район. |
| | 30.12.62. | Каракольский район упразднен и передан в состав Тюпского района (при |

| | | |
|----------------------|-----------|--|
| | | укрупнении районов). |
| Тонский район | 30.12.62. | Тонский район передан в состав Джети-Огузского района (при укрупнении районов). |
| | 29.12.64. | Образован Тонский район. Ак-Терекский, Кюн-Чыгышский, Торт-Кульский, Тонский сельские советы из Джети-Огузского района и поселковый совет Улахол из Иссык-Кульского района переданы во вновь образованный Тонский район. |
| | 07.01.65. | Пгт Каджи-Сай из Рыбачинского горсовета передан в состав Тонского района. |
| Тюпский район | 23.09.61. | Населенный пункт при Курментинском цементном заводе Тюпского района отнесен к категории пгт, ему присвоено наименование Ак-Булак. |
| | 30.12.62. | В состав Тюпского района присоединен Каракольский район (при укрупнении районов); пгт Ак-Булак передан Пржевальскому горсовету народных депутатов. |
| | 16.04.63. | Населенные пункты Светлый Мыс и Беловодское из поселкового совета Ак-Булак переданы в состав Сары-Булакского сельского совета Тюпского района. |
| | 30.09.64. | Пржевальскому горсовету передан в административное подчинение населенный пункт Джергалан Тюпского района, который отнесен к категории пгт, сохранив прежнее наименование. |
| | 05.01.65. | Чельпекский поселковый совет Тюпского района передан в состав Джети-Огузского района. |
| | 07.01.65. | Пгт Ак-Булак из Пржевальского горсовета передан в состав Тюпского района. |
| | 26.04.65. | Населенные пункты Светлый Мыс и Беловодское Сары-Булакского сельского совета переданы в подчинение Ак-Булакскому поселковому совету Тюпского района. |

Административно-территориальные изменения за 1970–1978гг.

| | | |
|-------------------------------|-----------------------|--|
| Иссык-Кульская область | 11.12.70. | Образована Иссык-Кульская область. |
| город Чолпон-Ата | 11.09.75. № 128-IX | Пгт Чолпон-Ата преобразован в город районного подчинения. |
| | 04.11.75. № 217-IX | Город районного подчинения Чолпон-Ата преобразован в город областного подчинения. |
| Ак-Суйский район | 13.04.73. | Образован Ак-Суйский район (центр село Теплоключенка). Ак-Булунский, Керегеташский, Михайловский, Константиновский, Октябрьский, Отрадненский, Соколовский, Тасма-Каранарский, Теплоключенский, Энильчекский сельские советы Тюпского района переданы в состав Ак-Суйского района. |
| | 26.05.76. № 654-IX | Михайловский сельский совет Ак-Суйского района передан в состав Тюпского района. Чельпекский сельский совет Джети-Огузского района присоединен к Ак-Суйскому району. |
| Джети-Огузский район | 26.05.76. № 645-IX | Чельпекский сельский совет Джети-Огузского района передан в состав Ак-Суйского района. |
| Иссык-Кульский район | 26.05.76. № 654-IX | Кок-Мойнокский сельский совет Иссык-Кульского района передан в состав Тонского района. |
| Тонский район | 26.05.76. № 654-IX | Кок-Мойнокский сельский совет Иссык-Кульского района присоединен к Тонскому району. |
| Тюпский район | 13.04.73. | Ак-Булунский, Керегеташский, Михайловский, Константиновский, Октябрьский, Отрадненский, Соколовский, Тасма-Каранарский, Теплоключенский, Энильчекский сельские советы Тюпского района переданы в состав вновь образованного Ак-Суйского района. |
| | С 1970 г. | Население, входящее в подчинение Ак-Булакского поселкового совета, населенных пунктов Светлый Мыс и Беловодское Тюпского района, отнесено к категории сельского (до 1970 г. - городское). |
| | 26.05.76. № 645-IX | Михайловский сельский совет Ак-Суйского района передан в Тюпский район. |

Административно-территориальные изменения за 1979–1988гг.

| | | |
|-------------------------------|----------------------------|---|
| Иссык-Кульская область | 05.10.88. № 1945- XI | Объединены Иссык-Кульская и Нарынская области в одну область с наименованием Иссык-Кульская и определен ее административный центр, временно город Пржевальск с последующим переводом в город Рыбачье. Также в состав области передан Нарынский горсовет (город Нарын, пгт Достук), Ат-Башинский, Ак-Талинский, Кочкорский, Тянь-Шаньский, Джумгалский районы и пгт Мин-Куш (в составе Джумгалского района) Нарынской области. |
|-------------------------------|----------------------------|---|

Административно-территориальные изменения за 1989-1998 гг.

| | | |
|--------------------------------------|------------------------|---|
| Иссык-Кульская область | 14.12.90. № 263-ХП | «О совершенствовании областного деления Киргизской ССР и образовании новых областей». Восстановлена Нарынская область, из Иссык-Кульской области переданы: Ак-Талинский, Ат-Башинский, Джумгалский, Кочкорский, Тянь-Шаньский районы и город Нарын. |
| Горсовет Балыкчы | 28.07.89. № 2141-ХI | Переименован город Рыбачье в город Иссык-Куль и установлен центром Иссык-Кульской области. |
| | 03.07.92. № 964-ХП | Перенесен административный центр Иссык-Кульской области из города Иссык-Куль в город Каракол. |
| | 18.12.93. № 1118-ХП | Восстановлено исконное название города Иссык-Куль с наименованием Балыкчы. |
| Горсовет Каракол (Пржевальск) | 06.03.92. № 813-ХП | Восстановлено историческое название города Пржевальск с наименованием Каракол. |
| | 03.07.92. № 964-ХП | Перенесен административный центр Иссык-Кульской области из города Иссык-Куль в город Каракол. |
| Город Чолпон-Ата | 06.03.92. № 847-ХП | Передан город областного подчинения Чолпон-Ата в подчинение Иссык-Кульскому районному Совету народных депутатов. |

Административно-территориальные изменения за 1999-2008гг.

| | | |
|----------------------------|--------------------|--|
| Ак-Суйский район | 25.01.99. № 13 | «Об объединении города Каракол и Ак-Суйского района и изменении границ Ак-Суйского района Иссык-Кульской области Кыргызской Республики». |
| | 10.01.03. № 4 | «О выводе города Каракол из состава Ак-Суйского района Иссык-Кульской области Кыргызской Республики». |
| | 04.10.04. № 176 | «Об утверждении описания границ Аксуйского района и города Каракол Ысыккульской области Кыргызской Республики». |
| Жетиогузский район | 24.09.04. № 170 | «О переименовании Сарууского айыльного кенеша Жетиогузского района Ысыккульской области Кыргызской Республики в Алдашевский айыльный кенеш». |
| Иссыккульский район | 10.02.05. № 25 | «О переименовании Григорьевского айыльного кенеша Ысыккульского района Ысыккульской области Кыргызской Республики в айыльный кенеш Садыр аке». |
| Тонский район | 08.09.03. № 207 | «О переименовании Кунбатышского айыльного кенеша Тонского района Ысыккульской области Кыргызской Республики в Болот Мамбетовский айыльный кенеш Тонского района Ысыккульской области Кыргызской Республики». |
| | 30.12.06. № 237 | «О переименовании села Большевик Болот Мамбетовского айыльного кенеша Тонского района Ысык-Кульской области Кыргызской Республики в село Эшперово». |
| Тюпский район | 31.07.07. № 114 | «О возвращении исторического названия Байзак селу Карачункур Сан-ташского айыльного кенеша Тюпского района Ысык-Кульской области Кыргызской Республики». |

Административно-территориальные изменения 2009 года.

Административно-территориальных изменений не было.

Перечень тематических карт

-
- Карта 1** Административно-территориальное устройство Иссык-Кульской области до уровня аильных округов
- Карта 2** Плотность населения по районам
- Карта 3** Структура населения по отдельным возрастным группам, по области и районам
(Население в возрасте: *моложе трудоспособного, трудоспособном, старше трудоспособного*, и по возрастным группам):
0 – 6; 7 – 17; 18 – 28; 29 – 59; 60 лет и старше)
- Карта 4** Уровень образования населения в возрасте 10 лет и старше по области и районам
- Карта 5** Распределение населения по основному источнику средств существования по области и районам
- Карта 6** Распределение населения в возрасте 15 лет и старше, занятого в основных секторах экономики по области и районам (сектора экономики):
1. Сельское и лесное хозяйство
2. Промышленность и строительство
3. Сфера услуг (*свод по всем остальным, кроме выше перечисленных*)

Порядок нумерации аильных округов по районам

| I Иссък-Кульский район | II Тюпский район | III Ак-Суйский район | IV Тонский район | V Жети-Огузский район |
|-------------------------------|-------------------------|-----------------------------|----------------------------|------------------------------|
| Райцентр-г. Чолпон-Ата | Райцентр-с. Тюп | Райцентр-с. Теплоключенка | Райцентр-с. Боконбаева | Райцентр-с. Кызыл-Суу |
| 1 Абдрахмановский а.о. | 13 Ак-Булунский а.о. | 25 Ак-Булунский а.о. | 38 Ак-Терекский а.о. | 46 Ак-Дебенский а.о. |
| 2 Анаьевский а.о. | 14 Аралский а.о. | 26 Ак-Чийский а.о. | 39 Болот Мамбетовский а.о. | 47 Ак-Шыйракский а.о. |
| 3 Бостеринский а.о. | 15 Иссък-Кельский а.о. | 27 Берю-Башский а.о. | 40 Кек-Мойнокский а.о. | 48 Алдашевский а.о. |
| 4 Кара-Ойский а.о. | 16 Карасаевский а.о. | 28 Кара-Джалский а.о. | 41 Кель-Терский а.о. | 49 Барскоонский а.о. |
| 5 Кум-Бельский а.о. | 17 Кутургинский а.о. | 29 Караколский а.о. | 42 Кон-Чыгышский а.о. | 50 Дарканский а.о. |
| 6 Ороктинский а.о. | 18 Михайловский а.о. | 30 Керете-Ташский а.о. | 43 Терг-Кульский а.о. | 51 Джаргылчакский а.о. |
| 7 а.о. Садыр Аке | 19 Сан-Ташский а.о. | 31 Нововознесенский а.о. | 44 Тонский а.о. | 52 Джети-Огузский а.о. |
| 8 Семеновский а.о. | 20 Сары-Булакский а.о. | 32 Октябрьский а.о. | 45 Улаколский а.о. | 53 Кызыл-Сууский а.о. |
| 9 Тамчинский а.о. | 21 Талды-Сууский а.о. | 33 Отрадненский а.о. | | 54 Липенский а.о. |
| 10 Темировский а.о. | 22 Тогуз-Булакский а.о. | 34 Тепкенский а.о. | | 55 Оргочорский а.о. |
| 11 Тору-Айгырский а.о. | 23 Тюпский а.о. | 35 Теплоключинский а.о. | | 56 Светлополянский а.о. |
| 12 Чон-Сары-Ойский а.о. | 24 Чон-Ташский а.о. | 36 Челпекский а.о. | | 57 Тамгинский а.о. |
| | | 37 Энильчекский а.о. | | 58 Ырдыкский а.о. |

Административно-территориальное устройство Иссык-Кульской области до уровня аильных округов

Карта №1

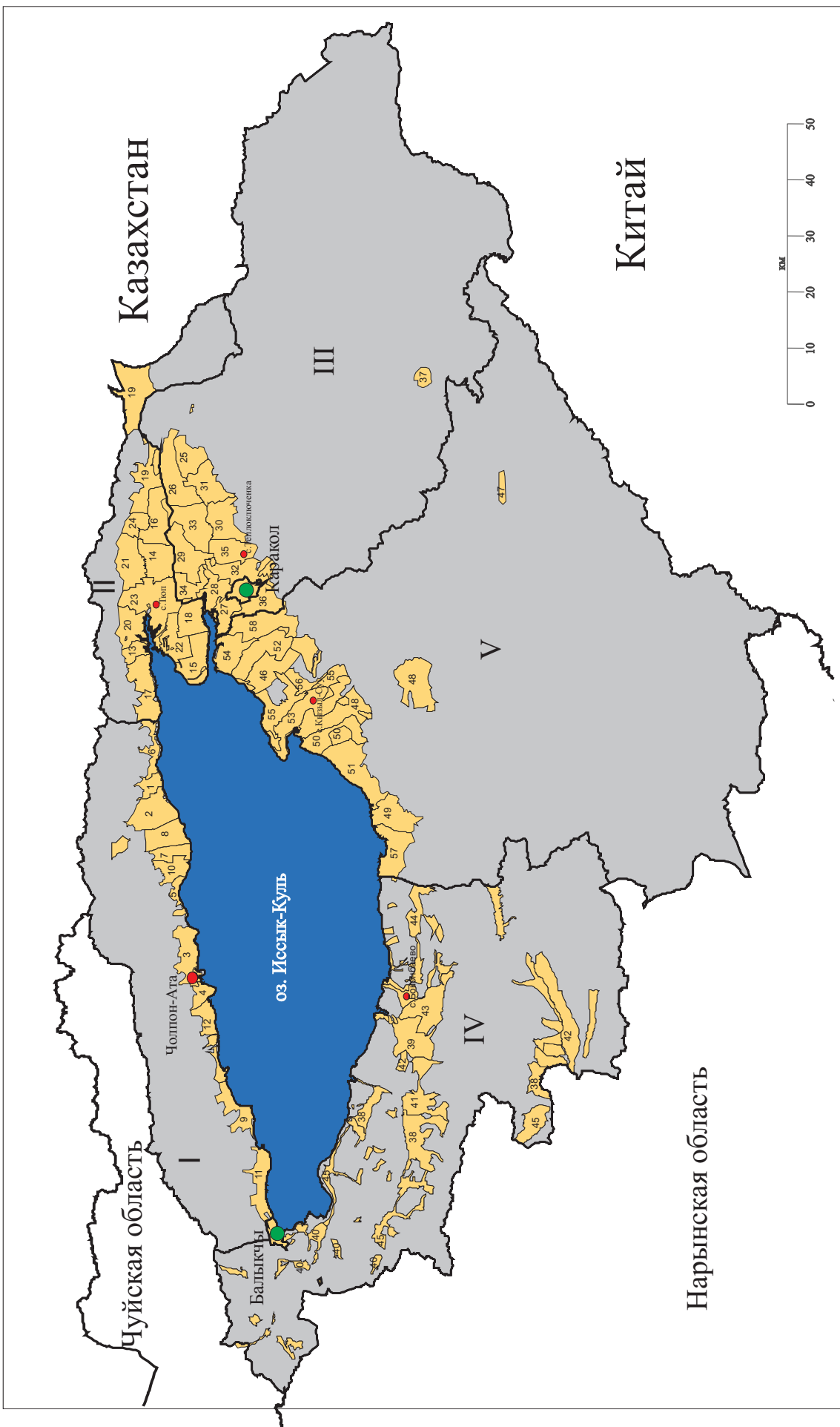

Плотность населения по районам

Карта №2

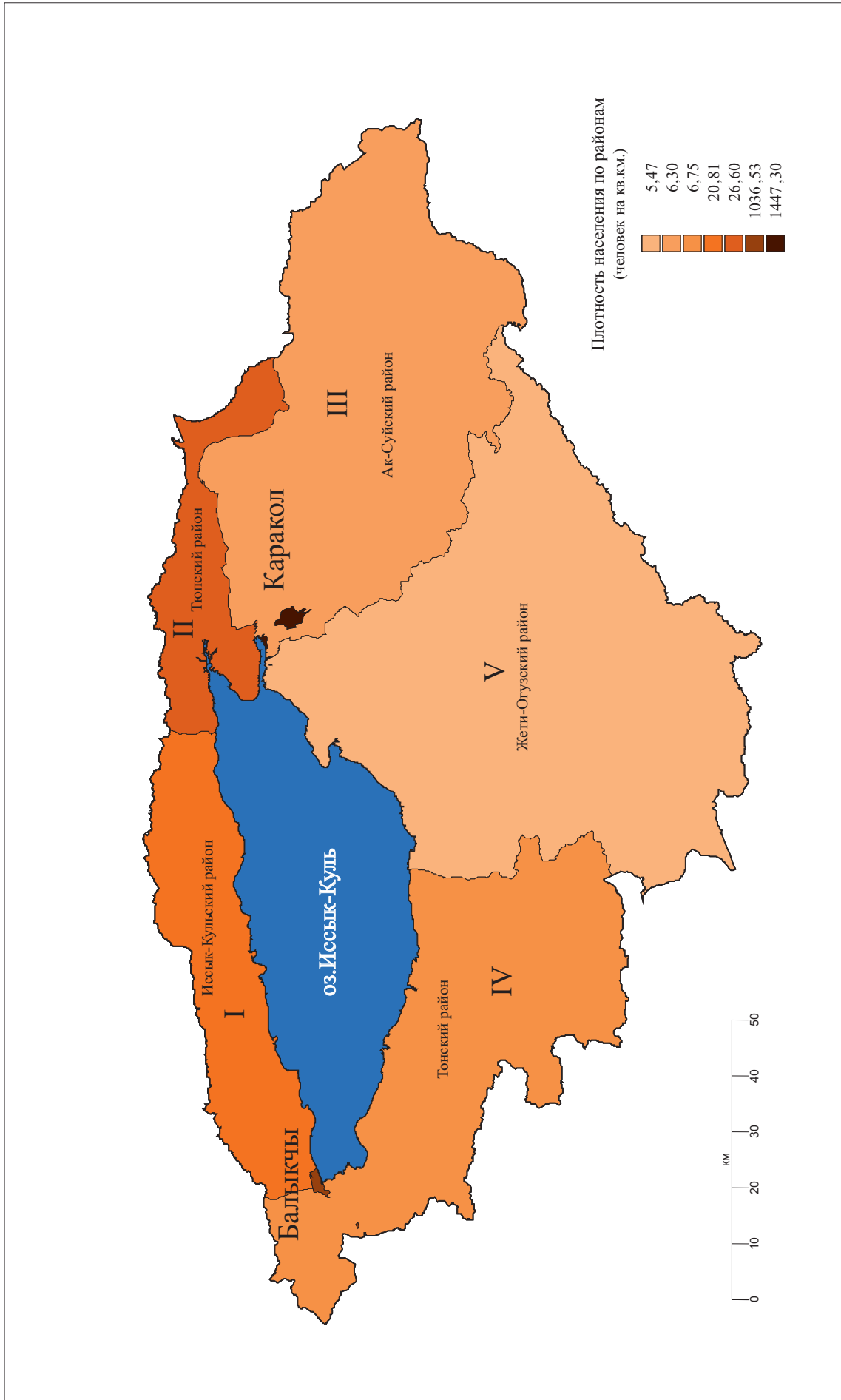

Структура населения по отдельным возрастным группам, по области и районам

Карта №3

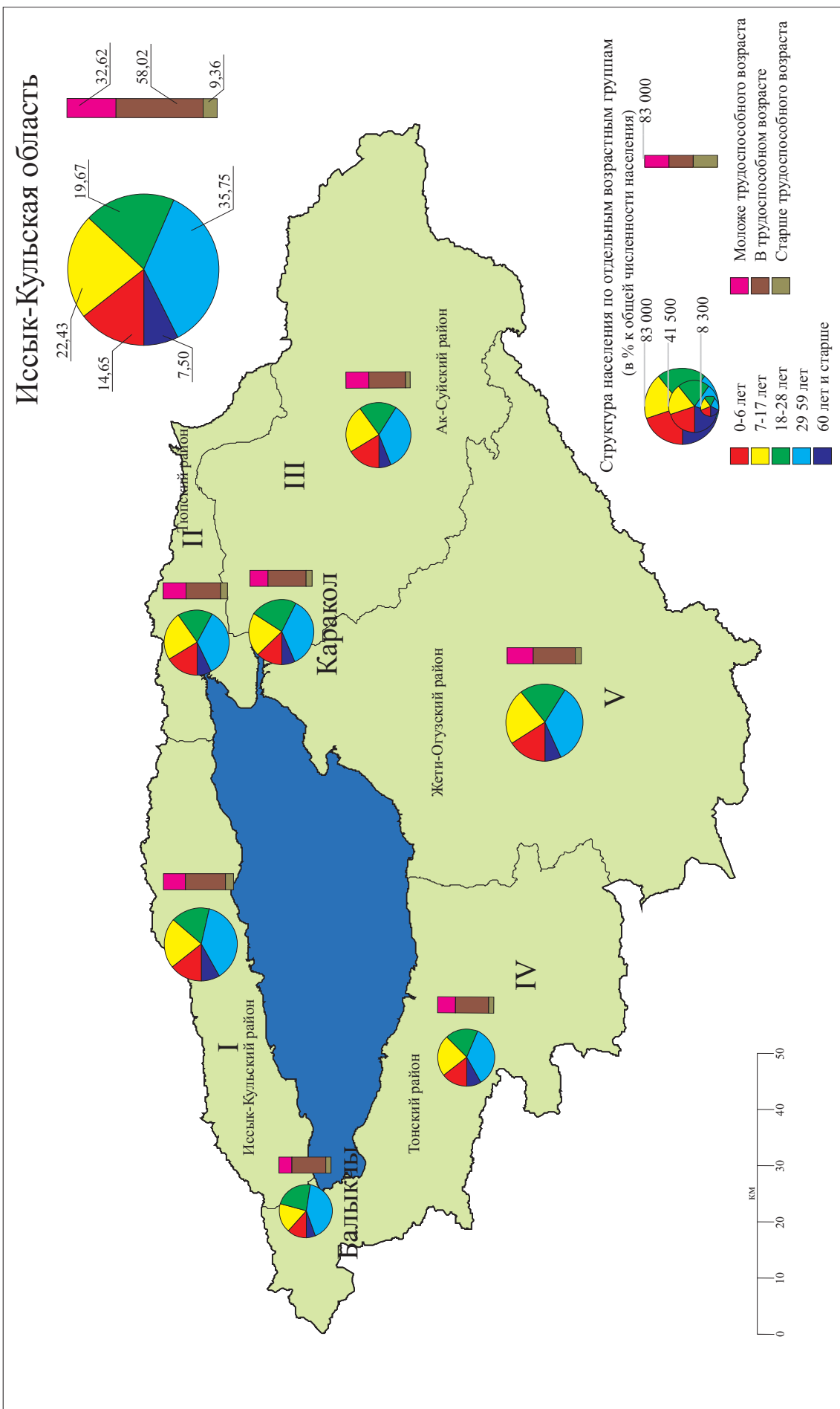

Уровень образования населения в возрасте 10 лет и старше по области и районам

Карта №4

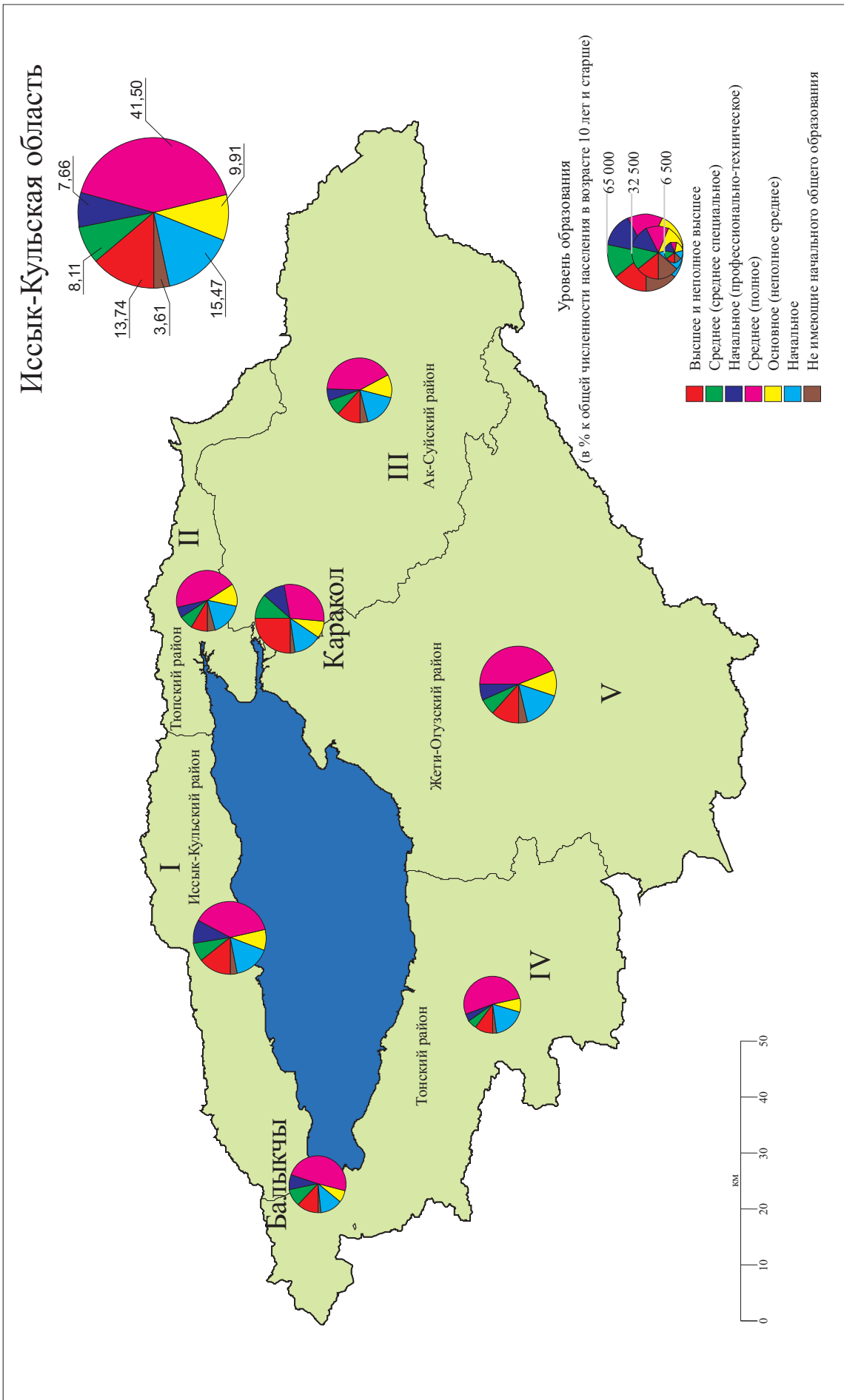

Распределение населения по основному источнику средств существования по области и районам

Карта №5

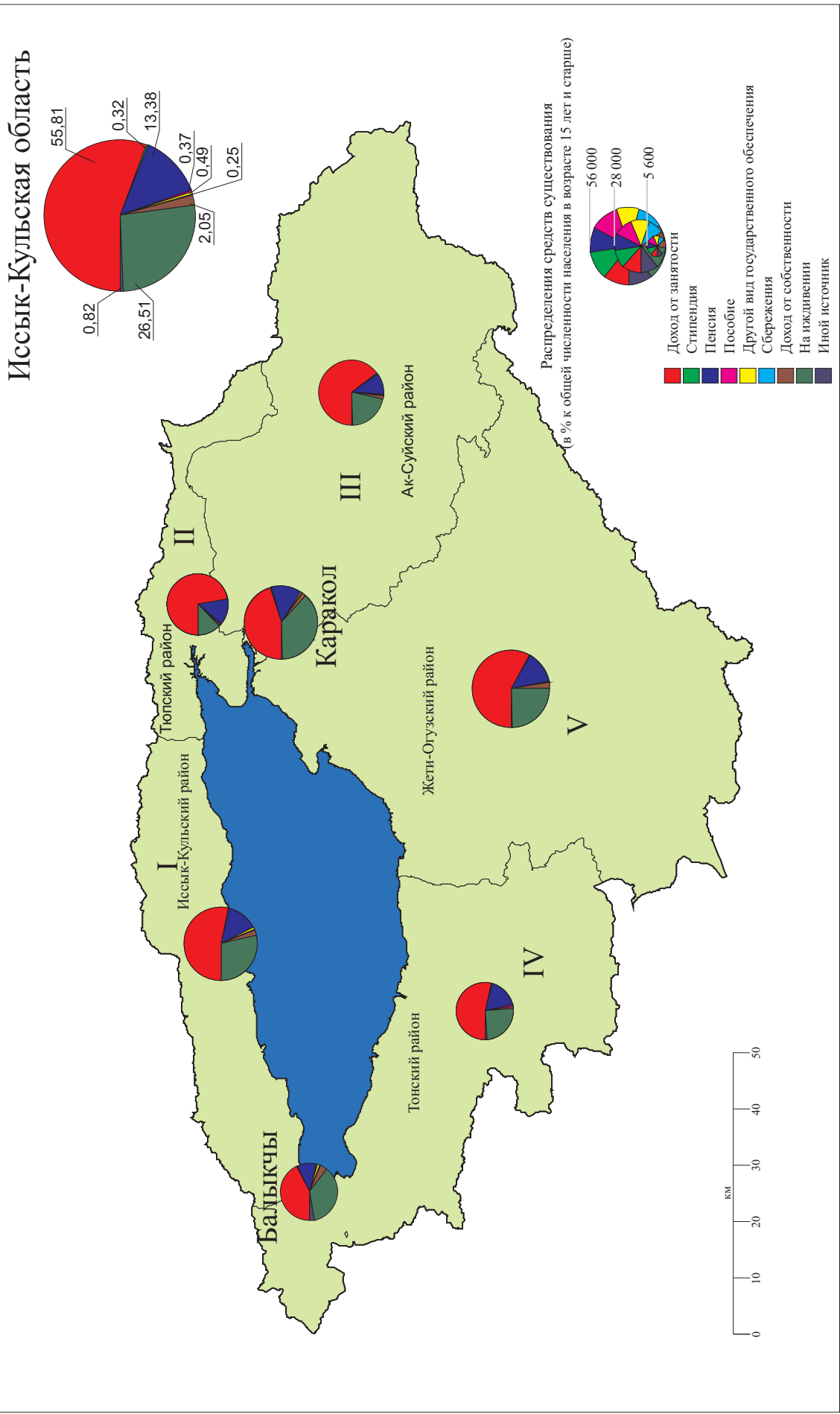

Распределение населения в возрасте 15 лет и старше, занятого
 в основных секторах экономики по области и районам
 Карта №6

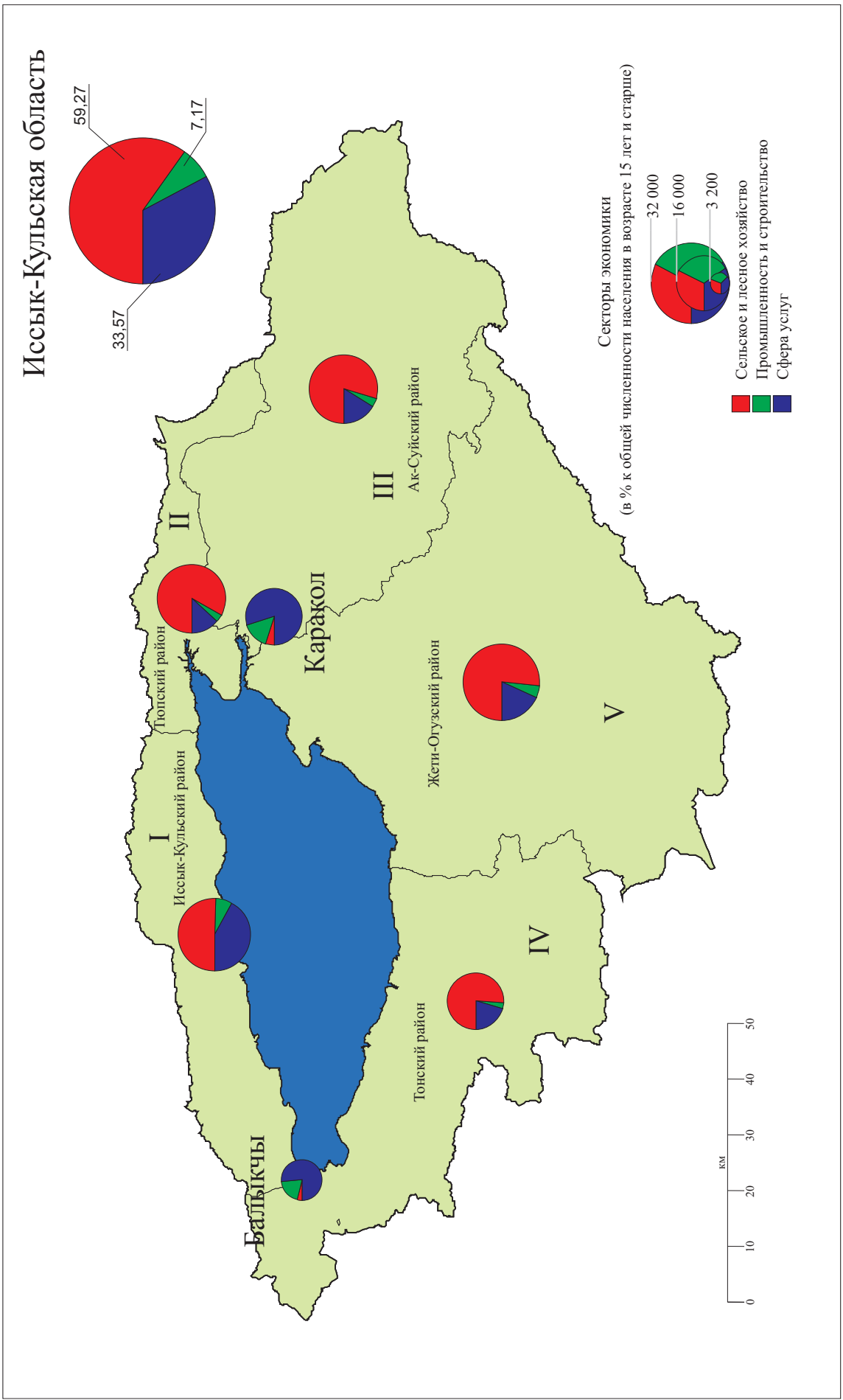

IV. Условные обозначения и принятые сокращения

1. Условные обозначения:

0,0 - незначительная величина;

"-" - явление отсутствует;

"..." - данных не имеется;

2. Принятые сокращения:

г. - город;

пгт - поселок городского типа;

а.о. - аильный округ;

РЦ - районный центр;

с. - сельский населенный пункт (село);

Нацстатком КР - Национальный статистический комитет Кыргызской Республики;

ООН - Организация Объединенных Наций;

ЮНФПА - Фонд ООН в области народонаселения в Кыргызстане;

СНГ - Содружество Независимых Государств;

DFID - Департамент по международному сотрудничеству
Великобритании в Кыргызской Республике;

ГК СОАТЕ - Государственный классификатор
«Система обозначений объектов административно-территориальных
и территориальных единиц Кыргызской Республики».

**Перепись населения и жилищного фонда
Кыргызской Республики 2009 года
Книга III (в таблицах)
РЕГИОНЫ КЫРГЫЗСТАНА
ИССЫК-КУЛЬСКАЯ ОБЛАСТЬ**

Ответственные за выпуск сборника:
А. Осмоналиев, Г. Мурсабекова, В. Мамаева,
М. Бакачиев, Л. Денькевич.

Технический редактор: Н. Власова

Компьютерная верстка:
А. Байсымакова, А. Тургунбаев, А. Попов, Д. Кадырова

Подписано в печать _____
Формат 60x84 1/8. Объем _____ Тираж _____. Заказ _____