

Die wichtigsten Datenquellen für den Stand und die Struktur der Bevölkerung bildeten bis zum Beginn des 21. Jahrhunderts die Volkszählungen, die in der Regel in zehnjährigen Abständen durchgeführt wurden. Die erste Volkszählung in einer für Vergleiche mit heutigen Daten brauchbaren Methodik hat in Österreich am 31. Dezember 1869 stattgefunden, die jüngste am 31. Oktober 2011. Die Volkszählung 2011 wurde nicht mehr in der traditionellen Form mittels Befragung der Bürger und Bürgerinnen abgewickelt. Stattdessen wurden bestehende Register- und Verwaltungsdaten, die ohnehin bereits für andere Zwecke aktuell gehalten werden, unter voller Wahrung des Datenschutzes anonymisiert miteinander verknüpft und ausgewertet.

Seit 2008 liegen auch jährlich Ergebnisse im Rahmen der Abgestimmten Erwerbsstatistik gemäß Anlage II Bundesstatistikgesetz vor. Das Konzept wurde im Rahmen der Probezählung 2006 entwickelt und basiert auf Administrativdaten zum Stichtag 31. Oktober.

Aus dem umfangreichen Angebot können im Statistischen Jahrbuch nur ausgewählte Tabellen angeboten werden. Enthalten sind die wichtigsten Ergebnisse der **Abgestimmten Erwerbsstatistik 2012** zur Bevölkerungs- und Erwerbsstruktur, zu Pendlerinnen und Pendlern sowie zu Haushalten und Familien nach Bundesländern. Die in einigen Zeitreihentabellen enthaltenen Ergebnisse früherer Volkszählungen bzw. der **Registerzählung 2011** sind auf den heutigen Gebietsstand des Bundesgebietes bzw. der Bundesländer umgerechnet.

Dieses Kapitel beinhaltet weiters mehrere haushalts- und familienstatistische Auswertungen, die auf Ergebnissen der Mikrozensus-Arbeitskräfteerhebung basieren. Beim Mikrozensus handelt es sich um eine repräsentative Wohnungstichprobe, bei der pro Quartal rund 22.000 Haushalte befragt werden.

Für die Zeit zwischen den Volkszählungen liegen Zahlen über den Bevölkerungsstand und zu grundlegenden Strukturmerkmalen der Bevölkerung wie Alter, Geschlecht, Staatsangehörigkeit und Geburtsland aus der quartalsweisen Statistik des Bevölkerungsstandes vor.

Ab dem 1.1.2002 beruht die quartalsweise Statistik des **Bevölkerungsstandes** in Österreich auf den statistisch aufgearbeiteten Daten der im Zentralen Melderegister (ZMR) mit Hauptwohnsitz gemeldeten Personen. Dabei werden eine Reihe von Datenbereinigungen und Plausibilitätskontrollen durchgeführt. Darüber hinaus werden nur jene Personen zur Wohnbevölkerung gezählt, die eine Aufenthaltsdauer in Österreich von mindestens 90 Tagen aufweisen. Im Zuge der Datenaufbereitung wurde sichergestellt, dass sich die zahlenmäßigen Veränderungen des Einwohnerstandes zwischen zwei Zeitpunkten durch die im Wege der Wanderungsstatistik vom ZMR übermittelten An- und Abmeldungen demographisch erklären lassen (siehe unten). Das bevölkerungsstatistische System der Statistik Austria entspricht damit ab dem Berichtsjahr 2002 den Kriterien eines Bevölkerungsregisters.

Die **Bevölkerungsvorausschätzung** der Statistik Austria bis 2060 (*Tabellen 2.09 und 2.17*) fußt auf dem Bevölkerungsstand zum 1.1.2013 gemäß dem Bevölkerungsregister der Statistik Austria. Erstmals wurde die Prognose nach dem Merkmal im Inland/Ausland geboren dichotomisiert. Das zugrunde liegende Konzept sowie die Annahmen zur Vorausschätzung werden in den Statistischen Nachrichten dokumentiert.

Die **natürliche Bevölkerungsbewegung** setzt sich aus den Geburten, Sterbefällen, Eheschließungen, Eingetragenen Partnerschaften (Begründungen und Auflösungen) sowie Ehescheidungen zusammen. Die Statistik der Geburten, Sterbefälle und Eheschließungen beruht auf den Meldungen der Standesämter und die Statistik der Eingetragenen Partnerschaften auf den Meldungen der Bezirksverwaltungsbehörden. Ab 2009 erfolgt auch die Erfassung von im Ausland verstorbenen Personen mit Wohnsitz in Österreich. Rechtskräftige Ehescheidungen und Auflösungen eingetragener Partnerschaften werden laufend durch die zuständigen Gerichte gemeldet. Die Auswertung bezieht sich nur auf Personen, die in Österreich ihren Wohnsitz haben; die regionale Zuordnung der Ereignisse erfolgt nicht nach dem Ereignisort, wie zum Beispiel dem Geburtsort, sondern nach dem Wohnort. Im Falle der Geburt: Wohnort der Mutter; beim Sterbefall: letzter Wohnort; bei der Eheschließung: Wohnort des Bräutigams; bei der Eingetragenen Partnerschaft: Wohnort des ersten eingetragenen Partners; bei der Ehescheidung: letzter gemeinsamer Wohnort. Damit können die Zahlen der Bevölkerungsbewegung sinnvoll auf den Bevölkerungsstand bezogen werden.

Die in *Tabelle 2.35* ausgewiesene **Gesamtertheiratsrate** ist eine vom aktuellen Altersaufbau der Bevölkerung unabhängige Maßzahl der Erstheiratshäufigkeit, welche die im Berichtsjahr in den verschiedenen Altersklassen (bis zum 50. Lebensjahr) beobachteten Heiratsraten von bislang ledigen Personen zusammenfassend charakterisiert (Erstheiraten auf 100 Personen).

Wichtige Kennziffern der Geburtenentwicklung sind in *Tabelle 2.40* enthalten. Einige von ihnen bedürfen einer näheren Erläuterung. Die **allgemeine Fertilitätsrate** stellt die Zahl der Lebendgeborenen, bezogen auf 1.000 Frauen im Alter von 15 bis unter 50 Jahren, dar. Die **Gesamtfertilitätsrate** gibt an, wie viele Kinder eine Frau im Laufe ihres Lebens (lebend) zur Welt bringen würde, wenn ihre Geburtenhäufigkeit in jedem Alter in Zukunft so beschaffen wäre, wie sie im Berichtsjahr in der Bevölkerung zu beobachten war (Summe über alle Alter von den im Berichtsjahr auf eine Frau eines bestimmten Alters entfallenden Lebendgeborenen). Bezieht man dabei nur die Zahl der Mädchengeburten mit ein, so erhält man die **Bruttoreproduktionsrate**. Berücksichtigt man zusätzlich die Sterblichkeit eines neugeborenen Mädchens bis zum gebärfähigen Alter (etwa 15 bis 50 Jahre), ergibt sich die **Nettoreproduktionsrate**. Sie zeigt an, ob das jeweils beobachtete Geburtenverhalten langfristig ausreichen würde, um die Bevölkerung zahlenmäßig auf einem gleichbleibenden Stand zu halten, oder ob es, auf lange Sicht gesehen und ohne Zu- und Abwanderungen zu berücksichtigen, zu Wachstums- oder Schrumpfungprozessen kommen würde. Eine Nettoreproduktionsrate von genau 1,0 bedeutet, dass eine Müttergeneration durch die Töchtergeneration vollständig ersetzt werden würde, eine kleinere Rate zeigt eine Schrumpfung, eine größere ein Wachstum in der Generationsabfolge an.

Die Definition der **Totgeburt** hat sich mit 1.1.1995 geändert. Das Hebammengesetz 1994 zieht die Grenze zur nicht zu beurkundenden und damit statistisch nicht erfassbaren Fehlgeburt bei einem Geburtsgewicht von 500 Gramm. Zuvor war die Grenze bei einer Körperlänge von 35 cm gelegen, was etwa einem Geburtsgewicht von 1.000 Gramm entspricht. Eine zu Vergleichszwecken vorgenommene Umrechnung der neuen Abgrenzung auf die alte hat

ergeben, dass allein durch die Definitionsänderung die Totgeborenenzahl um ein Drittel höher ist als nach der alten Definition. Die hier veröffentlichten Zahlen der Totgeborenen und der Perinatalsterbefälle (Summe aus Totgeborenen und in der ersten Lebenswoche verstorbenen Säuglingen) beruhen auf den jeweils gültigen Definitionen und beinhalten daher zwischen 1994 und 1995 einen Zeitreihenbruch. Dies ist bei der Interpretation der Ergebnisse unbedingt zu beachten.

Tabelle 2.44 enthält die **Sterbetafel** 2010/2012, welche durch den Bezug der Sterbefälle 2010 bis 2012 auf die gemäß Registerzählung 2011 revidierten Bevölkerungszahlen hohe Genauigkeitsansprüche erfüllt. Der bedeutendste Indikator einer Sterbetafel ist die Lebenserwartung: Sie gibt an, wie viele Jahre die Personen eines bestimmten Alters im Durchschnitt (arithmetisches Mittel) noch leben würden, wenn in ihrem weiteren Leben dieselben altersspezifischen Sterbewahrscheinlichkeiten herrschten wie in den Berichtsjahren 2010 bis 2012. Im Unterschied zu früheren Sterbetafeln wurde die Sterbetafel 2010/2012 erstmals auch für Männer und Frauen zusammen berechnet.

Die **Gesamtscheidungsrate** (**Tabelle 2.48**) gibt den Prozentsatz geschiedener Ehen an, der aufgrund der im Berichtsjahr beobachteten ehedauerspezifischen Scheidungsraten für heute geschlossene Ehen zu erwarten ist, falls sich an diesen ehedauerspezifischen Scheidungsraten in Zukunft nichts ändern würde.

In einigen Tabellen werden auch Mittelwerte ausgewiesen, wobei unter dem Durchschnitt das arithmetische Mittel verstanden wird, während das Eigenschaftswort mittlere(s) den Median kennzeichnet. Z. B. bedeutet ein mittleres Heiratsalter von 29,6 Jahren, dass die Hälfte der Eheschließenden jünger als 29,6 Jahre war.

Die Statistik der **Einbürgerungen** basiert auf den Angaben aus den rechtskräftigen Bescheiden über die Verleihung der Staatsbürgerschaft der Ämter der Landesregierungen Österreichs und dokumentiert sämtliche durch Willenserklärung des Erwerbers und nachfolgenden Behördenakt bewirkte Arten des Erwerbs der Staatsbürgerschaft nach StbG 1985, idF Novelle 2013 (§§ 10 bis 17 und 57, 58c und 64a). Die Einbürgerungsstatistik umfasst sowohl Einbürgerungen

von in Österreich als auch von im Ausland wohnhaften Personen. **Tabelle 2.50** gibt einen Überblick über die im aktuellen Berichtsjahr erfolgten Einbürgerungen nach Merkmalen der Neo-Österreicherinnen und Neo-Österreicher. **Tabelle 2.51** zeigt die Entwicklung der Einbürgerungszahlen nach bisheriger Staatsangehörigkeit der letzten zehn Jahre.

Auf der Grundlage des Meldegesetzes erstellt Statistik Austria seit dem Berichtsjahr 1996 eine umfassende und kontinuierliche Wanderungsstatistik. Seit 2002 wird die **Wanderungsstatistik** auf Basis des Zentralen Melderegisters (ZMR) erstellt. Statistik Austria erhält die Meldedaten aller im ZMR verarbeiteten An- und Abmeldungen zur statistischen Verarbeitung. Die Wanderungsstatistik umfasst alle Hauptwohnsitzverlegungen innerhalb Österreichs (Binnenwanderung), inkl. der Hauptwohnsitzverlegungen innerhalb der Gemeinden (Umzüge), sowie alle Zuzüge aus dem Ausland und Wegzüge in das Ausland (Außenwanderung).

Rechtsgrundlage für die Registerzählung: Bundesgesetz über die Durchführung von Volks-, Arbeitsstätten-, Gebäude- und Wohnungszählungen, BGBl. Nr. 33/2006, idGF.

Rechtsgrundlage für die Abgestimmte Erwerbsstatistik: Bundesgesetz über die Bundesstatistik (Bundesstatistikgesetz 2000), BGBl. I Nr. 163/1999 idGF.

Rechtsgrundlage für die Statistik der Eheschließungen, Geburten und Sterbefälle: Personenstandsgesetz, BGBl. Nr. 60/1983 idGF.

Rechtsgrundlage für die Statistik der Eingetragenen Partnerschaften: Eingetragene Partnerschaft-Gesetz-EPG, BGBl. Nr. 135/2009 idGF.

Rechtsgrundlage für die Statistik der Ehescheidungen: § 92 der Verordnung des Bundesministeriums für Justiz vom 9. Mai 1951, womit die Geschäftsordnung für die Gerichte I. und II. Instanz (Geo.) teilweise geändert und neu verlautbart wird, BGBl. Nr. 264/1951.

Rechtsgrundlage für die Statistik der Einbürgerungen: Verordnung - Anordnung einer Statistik über Einbürgerungen, BGBl. Nr. 32/2000.

Rechtsgrundlage für die Bevölkerungsstände: § 16b Abs. 7 des Bundesgesetzes über das polizeiliche Meldewesen (Meldegesetz 1991), BGBl. Nr. 9/1992 i.d.F. BGBl. I Nr. 98/2002.

Rechtsgrundlage für die Wanderungsstatistik: § 16b Abs. 7 des Bundesgesetzes über das polizeiliche Meldewesen (Meldegesetz 1991), BGBl. Nr. 9/1992 i.d.F. BGBl. I Nr. 98/2002.; Verordnung des Bundesministers für Inneres über die Durchführung des Meldegesetzes (Meldegesetz-Durchführungsverordnung - MeldeV), BGBl. II Nr. 66/2002.

Rechtsgrundlage für den Mikrozensus ab 2004: Erwerbs- und Wohnungstatistikverordnung - EWstV, BGBl. Nr. 549/2003.

2.01 Bevölkerung 1870 bis 2013 ¹⁾

Population 1870 to 2013

Jahr	Bevölkerung 1.000	Jahr	Bevölkerung 1.000	Jahr	Bevölkerung 1.000	Jahr	Bevölkerung 1.000	Jahr	Bevölkerung 1.000
1870	4.520	1900	5.973	1930	6.684	1960	7.047	1990	7.678
1871	4.562	1901	6.035	1931	6.705	1961	7.086	1991	7.755
1872	4.604	1902	6.099	1932	6.725	1962	7.130	1992	7.841
1873	4.646	1903	6.164	1933	6.746	1963	7.176	1993	7.906
1874	4.688	1904	6.228	1934	6.760	1964	7.224	1994	7.936
1875	4.730	1905	6.292	1935	6.761	1965	7.271	1995	7.948
1876	4.772	1906	6.357	1936	6.758	1966	7.322	1996	7.959
1877	4.815	1907	6.421	1937	6.755	1967	7.377	1997	7.968
1878	4.857	1908	6.485	1938	6.753	1968	7.415	1998	7.977
1879	4.899	1909	6.550	1939	6.653	1969	7.441	1999	7.992
1880	4.941	1910	6.614	1940	.	1970	7.467	2000	8.012
1881	4.985	1911	6.669	1941	.	1971	7.500	2001	8.042
1882	5.030	1912	6.724	1942	.	1972	7.544	2002	8.082
1883	5.075	1913	6.767	1943	.	1973	7.586	2003	8.118
1884	5.121	1914	.	1944	.	1974	7.599	2004	8.169
1885	5.166	1915	.	1945	.	1975	7.579	2005	8.225
1886	5.212	1916	.	1946	7.000	1976	7.566	2006	8.268
1887	5.257	1917	.	1947	6.971	1977	7.568	2007	8.295
1888	5.303	1918	.	1948	6.953	1978	7.562	2008	8.322
1889	5.348	1919	6.420	1949	6.943	1979	7.549	2009	8.341
1890	5.394	1920	6.455	1950	6.935	1980	7.549	2010	8.361
1891	5.446	1921	6.504	1951	6.935	1981	7.569	2011	8.389
1892	5.504	1922	6.528	1952	6.928	1982	7.574	2012	8.426
1893	5.563	1923	6.543	1953	6.932	1983	7.562	2013	8.477
1894	5.622	1924	6.562	1954	6.940	1984	7.561		
1895	5.680	1925	6.582	1955	6.947	1985	7.565		
1896	5.739	1926	6.603	1956	6.952	1986	7.570		
1897	5.798	1927	6.623	1957	6.966	1987	7.575		
1898	5.856	1928	6.643	1958	6.987	1988	7.585		
1899	5.915	1929	6.664	1959	7.014	1989	7.620		

Q: STATISTIK AUSTRIA, Statistik des Bevölkerungsstandes. - ¹⁾ Heutiger Gebietsstand. Im Allgemeinen berechnete Bevölkerung im Jahresdurchschnitt. 1946: Bevölkerung am 21. Juli auf Grund der ausgegebenen Lebensmittelkarten. 1948: Ergebnisse der Personenaufnahme vom 10. Oktober. Für die Zeit der beiden Weltkriege wurden keine Bevölkerungszahlen berechnet.

2.02 Bevölkerung 1527 bis 2013 ¹⁾ nach Bundesländern

Population 1527 to 2013 by Länder

Jahr	Burgenland	Kärnten	Nieder- österreich	Ober- österreich	Salzburg	Steiermark	Tirol	Vorarlberg	Wien	Österreich
Um 1527	50.000	135.000	500.000 ²⁾	335.000	75.000	279.000	110.000	32.000	.	1.500.000
Um 1600	70.000	175.000	580.000 ²⁾	380.000	100.000	320.000	140.000	40.000	.	1.800.000
Um 1700	95.000	215.000	630.000 ²⁾	450.000	125.000	380.000	175.000	50.000	.	2.100.000
1754	150.000	253.400	922.200 ²⁾	526.000	140.000	460.000	218.000	58.500	.	2.728.000
1780	174.000	272.700	974.000 ²⁾	601.000	151.000	510.000	221.000	66.000	.	2.970.000
1790	184.000	272.800	1.000.000 ²⁾	623.000	147.000	519.000	225.000	75.000	.	3.046.000
1800	187.000	267.600	756.500 ²⁾	626.000	141.000	512.300	225.000	76.500	271.800 ³⁾	3.064.000
1810	192.000	255.300	1.040.700 ²⁾	630.000	135.000	499.100	224.000	77.500	.	3.054.000
1821	207.000	252.500	1.142.600 ²⁾	651.911	136.371	501.000	227.500	82.800	.	3.202.000
1830	222.000	277.400	881.500	682.140	142.049	543.300	234.000	92.928	401.200	3.476.500
1840	225.000	284.800	896.600 ²⁾	699.324	145.592	589.600	239.100	100.252	469.400 ⁴⁾	3.649.700
1850	230.000	297.500	976.600	706.316	146.007	627.100	240.400	104.428	551.300	3.879.700
1857	238.000	309.817	987.900	707.450	146.769	671.100	230.500	100.932	683.000	4.075.500
1869	254.301	315.397	1.077.232	736.856	153.159	720.809	236.426	102.702	900.998	4.497.880
1880	270.090	324.857	1.152.767	760.091	163.570	777.453	244.736	107.373	1.162.591	4.963.528
1890	282.225	337.013	1.213.471	786.496	173.510	828.375	249.984	116.073	1.430.213	5.417.360
1900	292.426	343.531	1.310.506	810.854	192.763	889.017	266.374	129.237	1.769.137	6.003.845
1910	292.007	371.372	1.425.238	853.595	214.737	957.610	304.713	145.408	2.083.630	6.648.310
1923	285.698	371.227	1.426.885	876.698	222.831	978.816	313.888	139.979	1.918.720	6.534.742
1934	299.447	405.129	1.446.675	902.965	245.801	1.014.920	349.098	155.402	1.935.881	6.760.044 ⁵⁾
1939	287.903	416.268	1.455.329	927.743	257.226	1.015.054	363.959	158.300	1.770.938	6.652.720
1951	276.136	474.764	1.400.471	1.108.720	327.232	1.109.335	427.465	193.657	1.616.125	6.933.905
1961	271.001	495.226	1.374.012	1.131.623	347.292	1.137.865	462.899	226.323	1.627.566	7.073.807
1971	272.319	526.759	1.420.816	1.229.972	405.115	1.195.023	544.483	277.154	1.619.885	7.491.526
1981	269.771	536.179	1.427.849	1.269.540	442.301	1.186.525	586.663	305.164	1.531.346	7.553.338
1982	270.522	537.917	1.436.157	1.276.751	446.122	1.188.852	591.498	308.689	1.519.632	7.574.140
1983	269.962	539.407	1.433.246	1.278.008	449.141	1.184.830	594.971	307.088	1.505.257	7.561.910
1984	269.649	540.370	1.433.536	1.279.740	452.206	1.182.809	597.965	307.799	1.497.360	7.561.434
1985	269.535	540.769	1.434.868	1.281.563	455.112	1.180.519	600.666	309.043	1.492.909	7.564.984
1986	269.256	541.320	1.436.889	1.283.251	457.811	1.178.046	603.764	311.237	1.488.220	7.569.794
1987	269.294	542.036	1.438.705	1.284.242	460.383	1.174.915	606.930	313.196	1.484.885	7.574.586
1988	269.548	542.561	1.441.117	1.286.332	463.041	1.171.986	610.307	315.419	1.485.006	7.585.317
1989	270.153	543.912	1.449.494	1.292.553	468.160	1.170.189	615.430	320.470	1.489.205	7.619.566
1990	271.133	546.363	1.463.790	1.304.058	476.289	1.170.631	621.280	326.594	1.497.712	7.677.850
1991	272.951	550.042	1.479.187	1.320.567	484.807	1.174.524	628.284	331.930	1.512.599	7.754.891
1992	274.943	555.231	1.495.408	1.337.961	493.732	1.181.085	636.210	336.160	1.529.979	7.840.709
1993	275.958	558.935	1.508.220	1.350.814	501.215	1.185.486	642.893	338.640	1.543.471	7.905.632
1994	276.908	560.216	1.515.446	1.357.804	505.238	1.186.122	647.854	340.471	1.546.059	7.936.118
1995	277.689	561.281	1.520.637	1.360.967	507.454	1.185.830	651.639	341.951	1.540.830	7.948.278
1996	277.703	561.703	1.523.536	1.362.597	509.157	1.185.066	655.528	343.135	1.540.591	7.959.016
1997	277.368	561.280	1.525.554	1.363.843	510.501	1.184.310	659.288	344.354	1.541.543	7.968.041
1998	276.973	560.972	1.528.805	1.365.441	511.107	1.183.702	662.471	345.766	1.541.552	7.976.789
1999	276.486	560.821	1.532.920	1.368.299	512.049	1.183.146	665.773	347.443	1.545.386	7.992.323
2000	276.083	560.129	1.537.266	1.371.579	513.853	1.182.684	669.479	349.257	1.551.236	8.011.566
2001	276.331	559.745	1.542.033	1.375.473	515.949	1.185.275	673.595	351.356	1.562.536	8.042.293
2002	276.497	559.179	1.547.023	1.380.561	516.764	1.188.561	677.060	353.635	1.582.841	8.082.121
2003	276.481	558.319	1.552.896	1.385.088	517.908	1.190.339	680.705	355.621	1.600.888	8.118.245
2004	277.387	558.431	1.562.913	1.391.321	520.745	1.194.368	685.505	358.521	1.620.250	8.169.441
2005	278.466	559.093	1.574.536	1.397.572	523.356	1.198.543	690.668	361.391	1.641.653	8.225.278
2006	279.590	559.453	1.584.525	1.402.281	525.300	1.201.495	695.296	363.389	1.656.619	8.267.948
2007	280.469	559.829	1.592.500	1.405.127	525.826	1.203.132	697.863	364.985	1.665.458	8.295.189
2008	281.891	559.723	1.599.645	1.407.809	526.315	1.204.262	700.562	366.397	1.674.937	8.321.541
2009	283.210	558.813	1.604.581	1.409.126	526.518	1.204.630	702.717	367.590	1.684.298	8.341.483
2010	284.042	557.497	1.607.428	1.410.014	527.114	1.205.514	704.976	368.894	1.695.590	8.361.069
2011	285.006	556.398	1.611.885	1.412.305	528.599	1.207.202	708.429	370.096	1.708.614	8.388.534
2012	286.143	555.751	1.616.161	1.416.387	530.527	1.209.466	712.849	371.697	1.727.330	8.426.311
2013	286.983	555.589	1.621.469	1.421.939	532.902	1.212.502	718.379	373.870	1.753.597	8.477.230

Q: STATISTIK AUSTRIA. - ¹⁾ Heutiger Gebietsstand. Um 1527, 1600, 1700: gerundete Zahlen; 1754-1857: anwesende Zivilbevölkerung; 1869-1981: Volkszählungsergebnisse; 1869-1923: anwesende Bevölkerung; 1934-1981: Wohnbevölkerung; 1982-2001: Jahresdurchschnittsbevölkerung laut Fortschreibung; ab 2002: Statistik des Bevölkerungsstandes. - ²⁾ Einschließlich Wien. - ³⁾ In den Zahlen für Niederösterreich enthalten. - ⁴⁾ Für 1794/95. - ⁵⁾ Aufteilung Wien-Niederösterreich geschätzt. - ⁶⁾ Einschließlich 4.726 Personen ohne festen Wohnort.

2.03 Bevölkerungsbilanzen 1869 bis 2011 nach Bundesländern und Komponenten (heutiger Gebietsstand)

Population change 1869 to 2011 by Länder and components of change (present areas)

Zeit, Komponente	Burgenland	Kärnten	Nieder- österreich	Ober- österreich	Salzburg	Steiermark	Tirol	Vorarlberg	Wien	Österreich
1.000										
Bevölkerung am 31.12.1869	254,3	315,4	1.077,2	736,9	153,2	720,8	236,4	102,7	901,0	4.497,9
1.1.1870 Geburtenbilanz	22,6	10,8	44,2	24,6	3,9	21,3	2,9	4,8	88,4	223,5
bis Wanderungsbilanz	-6,8	-1,3	31,4	-1,4	6,5	35,4	5,4	-0,1	173,2	242,1
31.12.1880 Gesamtveränderung	15,8	9,5	75,6	23,2	10,4	56,7	8,3	4,7	261,6	465,6
Bevölkerung am 31.12.1880	270,1	324,9	1.152,8	760,1	163,6	777,5	244,7	107,4	1.162,6	4.963,5
1.1.1881 Geburtenbilanz	25,8	17,7	46,0	27,0	4,7	27,1	1,4	4,8	102,6	257,1
bis Wanderungsbilanz	-13,7	-5,6	14,7	-0,6	5,2	23,8	3,9	3,9	165,0	196,8
31.12.1890 Gesamtveränderung	12,1	12,1	60,7	26,4	9,9	50,9	5,3	8,7	267,6	453,9
Bevölkerung am 31.12.1890	282,2	337,0	1.213,5	786,5	173,5	828,4	250,0	116,1	1.430,2	5.417,4
1.1.1891 Geburtenbilanz	28,7	20,6	79,8	46,5	9,5	42,0	12,5	8,0	165,5	413,1
bis Wanderungsbilanz	-18,5	-14,1	17,2	-22,1	9,8	18,6	3,9	5,1	173,4	173,3
31.12.1900 Gesamtveränderung	10,2	6,5	97,0	24,4	19,3	60,6	16,4	13,1	338,9	586,4
Bevölkerung am 31.12.1900	292,4	343,5	1.310,5	810,9	192,8	889,0	266,4	129,2	1.769,1	6.003,8
1.1.1901 Geburtenbilanz	31,6	28,9	102,0	60,4	17,1	61,6	25,2	13,0	162,8	502,6
bis Wanderungsbilanz	-32,0	-1,0	12,7	-17,7	4,8	7,0	13,1	3,2	151,7	141,9
31.12.1910 Gesamtveränderung	-0,4	27,9	114,7	42,7	21,9	68,6	38,3	16,2	314,5	644,5
Bevölkerung am 31.12.1910	292,0	371,4	1.425,2	853,6	214,7	957,6	304,7	145,4	2.083,6	6.648,3
1.1.1911 Geburtenbilanz	14,0	1,4	-28,3	-3,6	3,9	-22,2	5,7	4,4	-103,9	-128,6
bis Wanderungsbilanz	-20,3	-1,6	30,0	26,7	4,2	43,4	3,5	-9,8	-61,0	15,0
7.3.1923 ¹⁾ Gesamtveränderung	-6,3	-0,2	1,7	23,1	8,1	21,2	9,2	-5,4	-164,9	-113,6
Bevölkerung am 7.3.1923	285,7	371,2	1.426,9	876,7	222,8	978,8	313,9	140,0	1.918,7	6.534,7
8.3.1923 Geburtenbilanz	32,1	41,4	97,7	54,2	17,3	60,1	29,8	13,3	-87,0	258,9
bis Wanderungsbilanz	-18,4	-7,5	-77,9	-27,9	5,7	-24,0	5,4	2,1	104,2	-33,6 ²⁾
21.3.1934 Gesamtveränderung	13,7	33,9	19,8	26,3	23,0	36,1	35,2	15,4	17,2	225,3 ²⁾
Bevölkerung am 22.3.1934	299,4	405,1	1.446,7	903,0	245,8	1.014,9	349,1	155,4	1.935,9	6.760,0 ²⁾
22.3.1934 Geburtenbilanz	13,0	53,3	-13,4	51,2	28,0	48,7	42,6	17,8	-220,6	20,6
bis Wanderungsbilanz	-36,3	16,4	-32,8	15,5	53,4					

2.03 Bevölkerungsbilanzen 1869 bis 2011 nach Bundesländern und Komponenten (heutiger Gebietsstand) (Schluss)

Population change 1869 to 2011 by Länder and components of change (present areas)

Zeit, Komponente	Burgenland	Kärnten	Nieder- österreich	Ober- österreich	Salzburg	Steiermark	Tirol	Vorarlberg	Wien	Österreich
	1.000									
21.3.1861 Geburtenbilanz	11,5	45,7	48,2	100,3	39,2	75,5	60,7	35,7	-76,1	340,8
bis Wanderungsbilanz	-10,2	-14,2	-1,4	-2,0	18,6	-18,4	20,9	15,1	68,4	76,9
11.5.1971 Gesamtveränderung	1,3	31,5	46,8	98,3	57,8	57,2	81,6	50,8	-7,7	417,7
Bevölkerung am 12.5.1971	272,3	526,8	1.420,8	1.230,0	405,1	1.195,0	544,5	277,2	1.619,9	7.491,5
12.5.1971 Geburtenbilanz	-0,7	14,6	-27,0	31,6	20,0	10,4	32,9	25,5	-117,3	-9,9
bis Wanderungsbilanz	-1,9	-5,2	34,1	8,0	17,2	-18,9	9,3	2,5	28,7	73,7
11.5.1981 Gesamtveränderung	-2,5	9,4	7,0	39,6	37,2	-8,5	42,2	28,0	-88,5	63,8
Bevölkerung am 12.5.1981	269,8	536,2	1.427,8	1.269,5	442,3	1.186,5	586,7	305,2	1.531,3	7.555,3
12.5.1981 Geburtenbilanz	-3,8	9,6	-19,1	38,9	19,6	4,3	30,1	21,0	-77,2	23,5
bis Wanderungsbilanz	5,0	2,0	65,1	25,1	20,5	-6,1	14,6	5,3	85,7	217,0
14.5.1991 Gesamtveränderung	1,1	11,6	46,0	63,9	40,1	-1,8	44,7	26,3	8,5	240,4
Bevölkerung am 15.5.1991	270,9	547,8	1.473,8	1.333,5	482,4	1.184,7	631,4	331,5	1.539,8	7.795,8
15.5.1991 Geburtenbilanz	-6,0	6,1	-7,3	36,1	19,2	0,9	29,2	20,0	-28,8	69,4
bis Wanderungsbilanz	12,7	5,6	79,3	7,3	13,7	-2,3	12,9	-0,4	39,1	167,8
14.5.2001 Gesamtveränderung	6,7	11,6	72,0	43,3	33,0	-1,4	42,1	19,6	10,3	237,1
Bevölkerung am 15.5.2001 *)	277,6	559,4	1.545,8	1.376,8	515,3	1.183,3	673,5	351,1	1.550,1	8.032,9
15.5.2001 Geburtenbilanz	-8,5	-6,2	-16,6	16,1	10,7	-13,6	17,3	14,2	8,6	21,9
bis Wanderungsbilanz	16,6	3,0	85,5	20,9	3,0	38,9	18,5	5,2	155,5	347,1
31.10.2011 Gesamtveränderung	8,1	-3,2	68,9	37,0	13,7	25,3	35,8	19,3	164,1	369,0
Bevölkerung am 31.10.2011	285,7	556,2	1.614,7	1.413,8	529,1	1.208,6	709,3	370,4	1.714,2	8.401,9

Q: STATISTIK AUSTRIA, 1869 bis 2001: Volkszählungsergebnisse, 2011: Registerzählung vom 31.10.2011. - *) In den vorliegenden Zahlen sind die Militärsterbefälle und Vermissten des Ersten bzw. Zweiten Weltkrieges berücksichtigt. - **) In der Zahl 6.760.000 sind 4.700 Personen ohne festen Wohnort enthalten; bei der Addition der Zeilen „Wanderungsbilanz und Gesamtveränderung“ ergibt sich daher gleichfalls eine Differenz von 4.700 Personen. - ***) Statistisches Ergebnis der Volkszählung 2001 (Kundmachung vom 17.09.2002).

2.04 Bevölkerungsveränderung seit 2005 nach Bundesländern und Komponenten

Population change since 2005 by Länder and components of change

Zeit, Komponente	Burgenland	Kärnten	Nieder- österreich	Ober- österreich	Salzburg	Steiermark	Tirol	Vorarlberg	Wien	Österreich
1.1.2005 - 31.12.2005										
Jahresanfang	278.032	558.926	1.568.949	1.394.726	522.369	1.196.780	688.954	360.054	1.632.569	8.201.359
Geburtenbilanz	-765	-642	-1.357	1.637	1.123	-1.002	1.758	1.536	713	3.001
Wanderungsbilanz	1.814	-224	12.438	3.645	1.152	4.115	3.276	935	17.181	44.332
Statistische Korrektur *)	46	1.217	471	279	276	961	265	105	1.986	5.606
Veränderung insgesamt	1.095	351	11.552	5.561	2.551	4.074	5.299	2.576	19.880	52.939
Jahresende	279.127	559.277	1.580.501	1.400.287	524.920	1.200.854	694.253	362.630	1.652.449	8.254.298
1.1.2006 - 31.12.2006										
Jahresanfang	279.127	559.277	1.580.501	1.400.287	524.920	1.200.854	694.253	362.630	1.652.449	8.254.298
Geburtenbilanz	-894	-437	-1.021	1.621	970	-1.187	1.912	1.339	1.316	3.619
Wanderungsbilanz	1.882	491	8.925	1.783	79	2.847	1.036	288	6.772	24.103
Statistische Korrektur *)	-53	62	162	-28	79	-31	52	12	709	964
Veränderung insgesamt	935	116	8.066	3.376	1.128	1.629	3.000	1.639	8.797	28.686
Jahresende	280.062	559.393	1.588.567	1.403.663	526.048	1.202.483	697.253	364.269	1.661.246	8.282.984
1.1.2007 - 31.12.2007										
Jahresanfang	280.062	559.393	1.588.567	1.403.663	526.048	1.202.483	697.253	364.269	1.661.246	8.282.984
Geburtenbilanz	-862	-605	-1.711	1.273	1.006	-1.228	1.494	1.198	1.060	1.625
Wanderungsbilanz	1.761	795	8.594	876	-958	2.600	850	143	10.809	25.470
Statistische Korrektur *)	16	132	53	-50	-152	-154	-9	-32	-1.894	-2.090
Veränderung insgesamt	915	322	6.936	2.099	-104	1.218	2.335	1.309	9.975	25.005
Jahresende	280.977	559.715	1.595.503	1.405.762	525.944	1.203.701	699.588	365.578	1.671.221	8.307.989
1.1.2008 - 31.12.2008										
Jahresanfang	280.977	559.715	1.595.503	1.405.762	525.944	1.203.701	699.588	365.578	1.671.221	8.307.989
Geburtenbilanz	-852	-667	-1.531	1.574	1.140	-1.470	1.512	1.290	1.673	2.669
Wanderungsbilanz	2.655	401	9.029	1.343	-332	2.526	1.406	177	7.445	24.650
Statistische Korrektur *)	-3	13	-43	-60	-53	38	-4	11	-204	-305
Veränderung insgesamt	1.800	-253	7.455	2.857	755	1.094	2.914	1.478	8.914	27.014
Jahresende	282.777	559.462	1.602.958	1.408.619	526.699	1.204.795	702.502	367.056	1.680.135	8.335.003
1.1.2009 - 31.12.2009 *)										
Jahresanfang	282.777	559.462	1.602.958	1.408.619	526.699	1.204.795	702.502	367.056	1.680.135	8.335.003
Geburtenbilanz	-828	-985	-2.317	1.049	692	-1.905	1.261	1.174	822	-1.037
Wanderungsbilanz	1.726	-497	5.122	-526	-672	2.086	859	77	8.878	17.053
Statistische Korrektur *)	22	18	134	111	11	69	40	59	160	624
Veränderung insgesamt	920	-1.464	2.939	634	31	250	2.160	1.310	9.860	16.640
Jahresende	283.697	557.998	1.605.897	1.409.253	526.730	1.205.045	704.662	368.366	1.689.995	8.351.643
1.1.2010 - 31.12.2010										
Jahresanfang	283.697	557.998	1.605.897	1.409.253	526.730	1.205.045	704.662	368.366	1.689.995	8.351.643
Geburtenbilanz	-912	-879	-1.792	1.325	929	-1.452	1.370	1.252	1.702	1.543
Wanderungsbilanz	1.778	-456	5.272	-425	188	2.962	1.397	-377	10.977	21.316
Statistische Korrektur *)	18	55	97	69	39	56	88	59	181	662
Veränderung insgesamt	884	-1.280	3.577	969	1.156	1.566	2.855	934	12.860	23.521
Jahresende	284.581	556.718	1.609.474	1.410.222	527.886	1.206.611	707.517	369.300	1.702.855	8.375.164
1.1.2011 - 31.12.2011										
Jahresanfang	284.581	556.718	1.609.474	1.410.222	527.886	1.206.611	707.517	369.300	1.702.855	8.375.164
Geburtenbilanz	-890	-894	-1.854	1.158	771	-1.477	1.396	1.168	2.252	1.630
Wanderungsbilanz	2.062	200	6.702	2.412	1.049	3.488	2.563	408	11.821	30.705
Statistische Korrektur *)	29	3	133	74	-2	74	105	50	156	622
Veränderung insgesamt	1.201	-691	4.981	3.644	1.818	2.085	4.064	1.626	14.229	32.957
Jahresende	285.782	556.027	1.614.455	1.413.866	529.704	1.208.696	711.581	370.926	1.717.084	8.408.121
1.1.2012 - 31.12.2012										
Jahresanfang	285.782	556.027	1.614.455	1.413.866	529.704	1.208.696	711.581	370.926	1.717.084	8.408.121
Geburtenbilanz	-1.147	-1.156	-2.703	1.042	863	-1.641	1.311	1.086	1.861	-484
Wanderungsbilanz	1.999	476	6.778	3.590	1.308	3.893	2.897	542	22.314	43.797
Statistische Korrektur *)	57	126	62	-	23	23	99	49	-13	426
Veränderung insgesamt	909	-554	4.137	4.632	2.194	2.275	4.307	1.677	24.162	43.739
Jahresende	286.691	555.473	1.618.592	1.418.498	531.898	1.210.971	715.888	372.603	1.741.246	8.451.860
1.1.2013 - 31.12.2013										
Jahresanfang	286.691	555.473	1.618.592	1.418.498	531.898	1.210.971	715.888	372.603	1.741.246	8.451.860
Geburtenbilanz	-1.109	-1.157	-2.501	619	771	-1.445	1.319	948	2.359	-196
Wanderungsbilanz	1.705	1.447	9.362	6.117	1.537	5.491	4.698	1.660	22.711	54.728
Statistische Korrektur *)	129	118	32	188	64	229	133	71	430	1.394
Veränderung insgesamt	725	408	6.893	6.924	2.372	4.275	6.150	2.679	25.500	55.926
Jahresende	287.416	555.881	1.625.485	1.425.422	534.270	1.215.246	722.038	375.282	1.766.746	8.507.786

Q: STATISTIK AUSTRIA, Statistik des Bevölkerungsstandes, Geburtenbilanz lt. Statistik der Natürlichen Bevölkerungsbewegung, Wanderungsstatistik lt. Zentralem Melderegister (ZMR). - *) Statistische Korrektur: Rechnerische Differenz zwischen Geburtenbilanz lt. Natürlicher Bevölkerungsbewegung und Geburtenbilanz lt. statistischem Bevölkerungsregister sowie Inkonsistenzbereinigungen der Bestands- und Bewegungsdaten aus dem Zentralen Melderegister. - **) Zeitreihenbruch bei der Geburtenbilanz durch vollständige Erfassung der Gestorbenen.

02 Bevölkerung

2.05 Bevölkerung, Privathaushalte, Zahl der Gemeinden und Flächen 2012 bzw. 2014 nach Politischen Bezirken

Population, private households, number of communes and areas in 2012 resp. 2014 by administrative districts

Bundesland, Politischer Bezirk ¹⁾	Fläche ²⁾ in km ²	Dauer- siedlungs- raum ³⁾ in km ²	Zahl der Gemeinden nach dem Gebietsstand vom	1.1.2014			31.10.2012			Privat- haus- halte
				Bevölkerung						
				insgesamt	pro km ² Fläche (Dichte)	pro km ² Dauer- siedlungs- raum ³⁾	insgesamt	pro km ² Dauer- siedlungs- raum ³⁾		
nach dem Gebietsstand vom 1.1.2014										
Burgenland	3.961,80	2.487,86	171	287.416	73	116	286.707	115	118.275	
Kärnten	9.538,01	2.457,34	132	555.881	58	226	556.012	226	242.316	
Niederösterreich	19.186,26	11.626,83	573	1.625.485	85	140	1.619.722	139	684.928	
Oberösterreich	11.979,91	6.847,02	444	1.425.422	119	208	1.419.005	207	596.105	
Salzburg	7.156,03	1.498,98	119	534.270	75	356	532.318	355	225.810	
Steiermark	16.401,04	5.238,32	539	1.215.246	74	232	1.211.828	231	517.929	
Tirol	12.640,17	1.573,77	279	722.038	57	459	715.112	454	301.334	
Vorarlberg	2.601,12	567,53	96	375.282	144	661	372.555	656	154.082	
Wien	414,65	334,88	1	1.766.746	4.261	5.276	1.739.932	5.196	848.879	
Österreich	83.878,99	32.632,53	2.354	8.507.786	101	261	8.453.191	259	3.689.658	
Burgenland										
Eisenstadt (Stadt)	42,84	28,90	1	13.485	315	467	13.267	459	6.046	
Rust (Stadt)	19,99	8,43	1	1.942	97	230	1.926	228	808	
Eisenstadt-Umgebung	452,67	251,89	23	41.474	92	165	41.243	164	17.431	
Güssing	485,03	285,06	28	26.394	54	93	26.624	93	10.695	
Jennersdorf	253,20	164,22	12	17.376	69	106	17.532	107	7.211	
Mattersburg	237,64	155,59	19	39.134	165	252	39.241	252	16.183	
Neusiedl am See	1.037,55	814,64	27	56.504	54	69	55.778	68	22.899	
Oberpullendorf	700,79	377,67	28	37.534	54	99	37.581	100	15.237	
Oberwart	732,09	401,46	32	53.573	73	133	53.515	133	21.765	
Kärnten										
Klagenfurt Stadt	120,03	85,00	1	96.640	805	1.137	95.411	1.122	47.920	
Villach Stadt	134,91	58,26	1	60.004	445	1.030	59.706	1.025	29.046	
Feldkirchen	558,56	164,24	10	30.082	54	183	30.234	184	12.276	
Hermagor	808,97	126,64	7	18.547	23	146	18.646	147	7.220	
Klagenfurt Land	766,29	283,66	19	58.435	76	206	58.411	206	24.440	
Sankt Veit an der Glan	1.493,68	450,05	20	55.394	37	123	55.753	124	23.534	
Spittal an der Drau	2.764,08	346,64	33	76.971	28	222	77.513	224	31.931	
Villach Land	1.009,20	271,14	19	64.268	64	237	64.448	238	27.258	
Völkermarkt	908,21	325,79	13	42.068	46	129	42.133	129	16.845	
Wolfsberg	974,08	345,92	9	53.472	55	155	53.757	155	21.846	
Niederösterreich										
Krems an der Donau (Stadt)	51,70	31,73	1	24.085	466	759	24.014	757	11.527	
Sankt Pölten (Stadt)	108,44	93,50	1	52.145	481	558	52.028	556	23.578	
Waidhofen an der Ybbs (Stadt)	131,18	72,93	1	11.341	86	156	11.445	157	4.626	
Wiener Neustadt (Stadt)	60,93	45,10	1	42.273	694	937	41.728	925	18.646	
Amstetten	1.186,18	789,92	34	112.944	95	143	112.576	143	43.481	
Baden	753,64	395,45	30	140.078	186	354	140.206	355	61.017	
Bruck an der Leitha	495,01	370,01	20	43.615	88	118	43.291	117	18.360	
Gänserndorf	1.272,03	1.104,78	44	97.460	77	88	96.577	87	41.022	
Gmünd	786,71	388,29	21	37.420	48	96	37.589	97	16.462	
Hollabrunn	1.010,76	808,55	24	50.065	50	62	50.224	62	21.297	
Horn	783,72	566,69	20	31.273	40	55	31.350	55	13.276	
Korneuburg	626,82	505,01	19	76.370	122	151	75.598	150	32.476	
Krems (Land)	922,93	478,79	30	55.945	61	117	56.008	117	22.775	
Lilienfeld	932,15	179,93	14	26.040	28	145	26.227	146	11.196	
Melk	1.014,28	601,57	40	76.369	75	127	76.483	127	29.631	
Mistelbach	1.292,53	1.110,11	36	74.150	57	67	73.958	67	31.390	
Mödling	277,47	175,03	20	115.677	417	661	114.782	656	51.644	
Neunkirchen	1.150,17	377,17	44	85.539	74	227	85.358	226	37.540	
Sankt Pölten (Land)	1.122,57	719,62	39	97.365	87	135	96.974	135	39.140	
Scheibbs	1.023,65	366,54	18	41.073	40	112	40.964	112	15.345	
Tulln	657,82	487,09	21	72.104	110	148	71.401	147	30.035	
Waidhofen an der Thaya	669,14	475,10	15	26.424	39	56	26.651	56	11.436	
Wiener Neustadt (Land)	972,33	404,00	35	75.285	77	186	75.093	186	31.550	
Wien-Umgebung	484,98	307,82	21	117.343	242	381	115.859	376	50.737	
Zwettl	1.399,12	772,10	24	43.102	31	56	43.338	56	16.741	
Oberösterreich										
Linz (Stadt)	95,99	76,40	1	193.814	2.019	2.537	191.701	2.509	101.312	
Steyr (Stadt)	26,54	23,99	1	38.120	1.436	1.589	38.134	1.590	18.923	
Wels (Stadt)	45,88	43,41	1	59.339	1.293	1.367	58.830	1.355	26.397	
Braunau am Inn	1.040,11	681,75	46	98.842	95	145	98.351	144	39.521	
Eferding	259,52	201,65	12	31.961	123	158	31.795	158	12.298	
Freistadt	994,10	537,97	27	65.208	66	121	65.106	121	23.972	
Gmunden	1.432,52	303,28	20	99.540	69	328	99.439	328	42.651	
Grieskirchen	578,66	501,84	34	62.938	109	125	62.782	125	23.692	
Kirchdorf an der Krems	1.238,67	387,37	23	55.571	45	143	55.548	143	21.742	
Linz-Land	459,83	404,84	22	141.540	308	350	140.087	346	59.144	
Perg	612,69	395,42	26	66.269	108	168	65.924	167	24.488	
Ried im Innkreis	584,34	478,54	36	58.714	100	123	58.693	123	23.636	
Rohrbach	827,40	506,45	42	56.455	68	111	56.501	112	21.445	
Schärding	618,16	470,42	30	56.287	91	120	56.417	120	21.433	
Steyr-Land	972,80	407,18	20	58.618	60	144	58.577	144	23.005	
Urfahr-Umgebung	650,02	434,96	27	82.109	126	189	81.874	188	32.399	
Vöcklabruck	1.084,86	593,33	52	131.497	121	222	130.919	221	53.307	
Wels-Land	457,82	398,22	24	68.600	150	172	68.327	172	26.740	
Salzburg										
Salzburg (Stadt)	65,64	57,97	1	146.631	2.234	2.529	146.482	2.527	72.244	
Hallein	668,51	169,63	13	58.336	87	344	57.921	341	23.334	
Salzburg-Umgebung	1.004,78	501,57	37	145.275	145	290	144.243	288	57.367	
Sankt Johann im Pongau	1.754,91	284,62	25	78.614	45	276	78.430	276	31.312	
Tamsweg	1.019,93	116,22	15	20.450	20	176	20.470	176	7.483	
Zell am See	2.642,26	368,97	28	84.964	32	230	84.772	230	34.070	

02 Bevölkerung

2.05 Bevölkerung, Privathaushalte, Zahl der Gemeinden und Flächen 2012 bzw. 2014 nach Politischen Bezirken (Schluss)

Population, private households, number of communes and areas in 2012 resp. 2014 by administrative districts

Bundesland, Politischer Bezirk ¹⁾	Fläche ²⁾ in km ²	Dauer- siedlungs- raum ³⁾ in km ²	Zahl der Gemeinden nach dem Gebietsstand vom	1.1.2014			31.10.2012			
				Bevölkerung						Privat- haus- halte
				insgesamt	pro km ² Fläche (Dichte)	pro km ² Dauer- siedlungs- raum ³⁾	insgesamt	pro km ² Dauer- siedlungs- raum ³⁾		
1.1.2014				nach dem Gebietsstand vom 1.1.2014						
Steiermark										
Graz (Stadt)	127,48	105,66	1	269.997	2.118	2.555	265.711	2.515	131.255	
Bruck-Mürzzuschlag	2.154,80	326,90	37	100.855	47	309	101.451	310	46.425	
Deutschlandsberg	864,02	357,37	40	60.466	70	169	60.517	169	23.856	
Graz-Umgebung	1.102,92	521,54	57	145.660	132	279	144.103	276	57.424	
Hartberg-Fürstenfeld	1.223,03	697,61	63	89.252	73	128	89.177	128	32.981	
Leibnitz	682,72	446,46	48	77.774	114	174	77.699	174	30.562	
Leoben	1.099,16	178,43	17	61.771	56	346	62.207	349	30.407	
Liezen	3.268,26	441,14	51	78.893	24	179	79.247	180	33.489	
Murau	1.384,11	283,70	34	28.740	21	101	28.991	102	11.139	
Murtal	1.675,78	376,66	38	73.041	44	194	73.504	195	32.330	
Südoststeiermark	1.068,84	736,20	74	88.843	83	121	89.323	121	33.105	
Voitsberg	679,22	245,75	25	51.599	76	210	51.873	211	21.972	
Weiz	1.070,70	520,90	54	88.355	83	170	88.025	169	32.984	
Tirol										
Innsbruck-Stadt	104,81	35,27	1	124.579	1.189	3.532	122.510	3.473	61.933	
Imst	1.723,82	133,61	24	57.271	33	429	56.947	426	21.508	
Innsbruck-Land	1.989,36	272,30	65	169.680	85	623	167.739	616	68.915	
Kitzbühel	1.162,25	256,74	20	62.318	54	243	61.979	241	26.563	
Kufstein	968,82	268,23	30	103.317	107	385	102.031	380	42.330	
Landeck	1.594,53	113,86	30	43.906	28	386	43.598	383	16.389	
Lienz	2.019,30	175,60	33	48.990	24	279	49.126	280	18.818	
Reutte	1.235,67	112,54	37	31.672	26	281	31.633	281	12.922	
Schwaz	1.841,61	205,62	39	80.305	44	391	79.549	387	31.956	
Vorarlberg										
Bludenz	1.285,64	130,76	29	61.100	48	467	60.953	466	25.122	
Bregenz	865,32	250,31	40	128.568	149	514	127.740	510	52.798	
Dornbirn	172,27	72,70	3	84.117	488	1.157	83.201	1.144	34.902	
Feldkirch	277,89	113,76	24	101.497	365	892	100.661	885	41.260	

Q: STATISTIK AUSTRIA, Bevölkerungszahl 31.10.2012 für den Finanzausgleich 2014 gemäß §9 Absatz 9 FAG 2008, Abgestimmte Erwerbsstatistik 2012 mit Stichtag 31.10. und Statistik des Bevölkerungsstandes 1.1.2014. - ¹⁾ Gebietsstand 1.1.2014. Die in Klammern stehenden Zusatzbezeichnungen „(Stadt)“ bzw. „(Land)“ dienen der Unterscheidung gleich- oder ähnlich lautender Namen von Statutarstädten und Politischen Bezirken, sind jedoch nicht Bestandteil des offiziellen Bezirksnamens. - ²⁾ Differenzen zu den Flächenangaben der Vorjahre beruhen auf neuen Vermessungsergebnissen. - ³⁾ Der ausgewiesene Dauersiedlungsraum ist der Siedlungsraum mit einer entsprechenden Einwohner- und Beschäftigtendichte (Volks- und Arbeitsstättenzählung 2011) sowie der besiedelbare Raum mit den CORINE-Landnutzungsdaten Ackerfläche, Dauerkulturen, Feuchtfächen, Grünland, heterogene landwirtschaftliche Flächen, Abbaufächen und künstliche angebaute Flächen. Die räumliche Bezugseinheit ist der 250 m-Raster. Die Abgrenzung erfolgte 2014.

2.06 Bevölkerung 2012 und 2014 und Zahl der Gemeinden 2014 nach Gemeindegrößenklassen

Population in 2012 and 2014 and number of communes in 2014 by size classes of communes

Gemeindegrößenklasse (Einwohner, Einwohnerinnen)	Zahl der Gemeinden	Bevölkerung		Gemeindegrößenklasse (Einwohner, Einwohnerinnen)	Zahl der Gemeinden	Bevölkerung	
		absolut	%			absolut	%
2012							
bis 500	189	64.004	0,8	10.001 bis 20.000	50	644.467	7,6
501 bis 1.000	439	334.182	4,0	20.001 bis 30.000	13	308.776	3,7
1.001 bis 1.500	486	609.335	7,2	30.001 bis 50.000	4	157.297	1,9
1.501 bis 2.000	344	594.628	7,0	50.001 bis 100.000	4	265.975	3,1
2.001 bis 2.500	240	529.185	6,3	100.001 bis 200.000 ¹⁾	3	460.693	5,4
2.501 bis 3.000	161	439.596	5,2	200.001 bis 500.000 ²⁾	1	265.711	3,1
3.001 bis 5.000	270	1.026.021	12,1	1.000.001 und mehr ³⁾	1	1.739.932	20,6
5.001 bis 10.000	149	1.013.389	12,0	Insgesamt	2.354	8.453.191	100,0
2014							
bis 500	190	64.178	0,8	10.001 bis 20.000	51	658.000	7,7
501 bis 1.000	436	331.011	3,9	20.001 bis 30.000	13	310.669	3,7
1.001 bis 1.500	492	616.826	7,3	30.001 bis 50.000	4	158.704	1,9
1.501 bis 2.000	337	582.787	6,9	50.001 bis 100.000	4	268.128	3,2
2.001 bis 2.500	241	531.618	6,2	100.001 bis 200.000 ¹⁾	3	465.024	5,5
2.501 bis 3.000	162	443.232	5,2	200.001 bis 500.000 ²⁾	1	269.997	3,2
3.001 bis 5.000	268	1.018.437	12,0	1.000.001 und mehr ³⁾	1	1.766.746	20,8
5.001 bis 10.000	151	1.022.429	12,0	Insgesamt	2.354	8.507.682	100,0

Q: STATISTIK AUSTRIA, Bevölkerungszahl 31.10.2012 für das Finanzjahr 2014 gemäß § 9 Abs. 9 FAG 2008, Gebietsstand 1.1.2014 und Statistik des Bevölkerungsstandes 1.1.2014. - ¹⁾ Innsbruck, Linz, Salzburg. - ²⁾ Graz. - ³⁾ Wien.

02 Bevölkerung

2.07 Bevölkerung und Fläche der Gemeinden mit mindestens 5.000 Einwohnern und Einwohnerinnen 2012 und 2014

Population and area of communes with 5 000 inhabitants and over in 2012 and 2014

Gemeinde ¹⁾ (Bundesland)	Fläche, km ²	Bevölkerung		Gemeinde ¹⁾ (Bundesland)	Fläche, km ²	Bevölkerung			
		31.10.2012	1.1.2014			31.10.2012	1.1.2014		
Wien (W)	SS	414,65	1.739.932	1.766.746	Wolfurt (Vbg.)	M	10,00	8.165	8.221
Graz (Stmk.)	SS	127,48	265.711	269.997	Kitzbühel (T)	ST	57,97	8.174	8.211
Linz (OÖ)	SS	95,99	191.701	193.814	Deutschlandsberg (Stmk.)	ST	24,52	8.139	8.186
Salzburg (Sbg.)	SS	65,64	146.482	146.631	Deutsch-Wagram (NÖ)	ST	30,62	8.001	8.083
Innsbruck (T)	SS	104,81	122.510	124.579	Perg (OÖ)	ST	26,46	8.006	8.009
Klagenfurt am Wörthersee (Ktn.)	SS	120,03	95.411	96.640	Langenzersdorf (NÖ)	M	10,67	8.001	7.987
Villach (Ktn.)	SS	134,90	59.706	60.004	Neulengbach (NÖ)	ST	51,66	7.868	7.940
Wels (OÖ)	SS	45,88	58.830	59.339	Zirl (T)	M	57,14	7.852	7.858
St. Pölten (NÖ)	SS	108,44	52.028	52.145	Leibnitz (Stmk.)	ST	5,95	7.875	7.533
Dornbirn (Vbg.)	ST	120,83	46.423	46.883	Landeck (T)	ST	15,84	7.681	7.828
Wiener Neustadt (NÖ)	SS	60,89	41.728	42.273	Fohnsdorf (Stmk.)	ST	54,70	7.899	7.813
Steyr (OÖ)	SS	26,54	38.134	38.120	Höchst (Vbg.)	ST	20,97	7.756	7.733
Feldkirch (Vbg.)	ST	34,33	31.012	31.428	Herzogenburg (NÖ)	ST	46,14	7.788	7.713
Bregenz (Vbg.)	ST	29,78	28.069	28.412	Ebensee (OÖ)	M	194,66	7.775	7.706
Leonding (OÖ)	ST	24,03	25.968	26.395	Bruck an der Leitha (NÖ)	ST	23,68	7.695	7.698
Klosterneuburg (NÖ)	ST	76,20	25.920	26.174	Ebenthal in Kärnten (Ktn.)	M	55,00	7.680	7.684
Baden (NÖ)	ST	26,88	25.219	25.229	St. Andrä-Wördern (NÖ)	M	39,31	7.576	7.673
Wolfsberg (Ktn.)	ST	278,63	25.017	24.993	Wattens (T)	M	10,83	7.670	7.659
Leoben (Stmk.)	ST	107,73	24.425	24.466	Gratkorn (Stmk.)	M	34,61	7.590	7.622
Krems an der Donau (NÖ)	SS	51,70	24.014	24.085	Langenlois (NÖ)	ST	66,94	7.499	7.532
Traun (OÖ)	ST	15,49	23.663	23.834	Bad Goisern am Hallstättersee (OÖ)	M	112,26	7.570	7.527
Amstetten (NÖ)	ST	51,92	22.910	23.050	Neusiedl am See (Bgl.d.)	ST	56,99	7.263	7.488
Lustenau (Vbg.)	M	22,25	21.355	21.655	Freistadt (OÖ)	ST	12,86	7.479	7.465
Kapfenberg (Stmk.)	ST	61,20	21.624	21.503	Kottingbrunn (NÖ)	M	11,56	7.435	7.422
Mödling (NÖ)	ST	9,95	20.469	20.495	Seiersberg (Stmk.)	ST	7,93	7.334	7.351
Hallein (Sbg.)	ST	26,99	20.123	20.378	Zeltweg (Stmk.)	ST	8,70	7.202	7.303
Kufstein (T)	ST	39,37	17.903	18.215	Vorchdorf (OÖ)	M	47,75	7.255	7.259
Traiskirchen (NÖ)	ST	29,11	18.401	17.634	Oberwart (Bgl.d.)	ST	36,47	7.190	7.241
Schwechat (NÖ)	ST	44,83	16.740	17.032	Sieghartskirchen (NÖ)	M	61,68	7.159	7.174
Braunau am Inn (OÖ)	ST	24,85	16.240	16.255	Ferlach (Ktn.)	ST	117,31	7.174	7.156
Stockerau (NÖ)	ST	37,44	15.706	16.127	Pressbaum (NÖ)	ST	58,89	7.095	7.138
Saalfelden am Steinernen Meer (Sbg.)	ST	118,46	16.002	16.100	Mattersburg (Bgl.d.)	ST	28,17	7.147	7.118
Ansfelden (OÖ)	ST	31,33	15.717	15.658	Straßwalchen (Sbg.)	M	44,52	6.978	7.068
Tulln an der Donau (NÖ)	ST	72,23	15.329	15.582	Kuchl (Sbg.)	M	47,12	6.997	7.002
Hohenems (Vbg.)	ST	29,19	15.423	15.579	Grödig (Sbg.)	M	23,02	6.993	6.992
Spittal an der Drau (Ktn.)	ST	48,57	15.549	15.555	Arnoldstein (Ktn.)	M	67,47	6.962	6.986
Telfs (T)	M	45,46	14.753	14.986	Hermagor-Pressegger See (Ktn.)	ST	205,36	7.014	6.952
Ternitz (NÖ)	ST	65,38	14.792	14.833	Jenbach (T)	M	15,28	6.839	6.944
Perchtoldsdorf (NÖ)	M	12,57	14.646	14.754	Himberg (NÖ)	M	47,61	6.860	6.937
Feldkirchen in Kärnten (Ktn.)	ST	77,53	14.332	14.278	Wolkersdorf im Weinviertel (NÖ)	ST	44,60	6.838	6.936
Bludenz (Vbg.)	ST	29,94	13.751	13.858	Pasching (OÖ)	ST	12,47	6.642	6.924
Bad Ischl (OÖ)	ST	163,06	13.761	13.759	Liezen (Stmk.)	ST	55,90	6.835	6.865
Eisenstadt (Bgl.d.)	SS	42,84	13.267	13.485	Eugendorf (Sbg.)	M	29,00	6.776	6.824
Schwaz (T)	ST	20,20	13.047	13.187	Absam (T)	M	51,88	6.744	6.756
Hall in Tirol (T)	ST	5,51	12.960	13.171	Bad Hofgastein (Sbg.)	M	103,75	6.693	6.748
Gmunden (OÖ)	ST	63,55	13.014	13.021	Garsten (OÖ)	M	53,29	6.625	6.620
Wörgl (T)	ST	19,68	12.728	12.980	Völs (T)	M	5,62	6.528	6.595
Hard (Vbg.)	M	17,78	12.795	12.864	Vösendorf (NÖ)	M	10,47	6.464	6.571
Wals-Siezenheim (Sbg.)	ST	26,61	12.395	12.665	Wilhelmsburg (NÖ)	ST	45,96	6.529	6.540
Marchtrenk (OÖ)	ST	23,13	12.510	12.618	Pottendorf (NÖ)	M	39,76	6.392	6.469
Bruck an der Mur (Stmk.)	ST	38,32	12.455	12.541	Horn (NÖ)	ST	39,27	6.544	6.450
St. Veit an der Glan (Ktn.)	ST	50,72	12.534	12.473	Hartberg (Stmk.)	ST	21,58	6.472	6.449
Korneuburg (NÖ)	ST	9,71	12.234	12.473	Regau (OÖ)	M	33,93	6.346	6.408
Neunkirchen (NÖ)	ST	20,38	12.244	12.376	Kremsmünster (OÖ)	M	42,14	6.420	6.399
Vöcklabruck (OÖ)	ST	15,58	11.938	11.945	Altach (Vbg.)	M	5,36	6.395	6.346
Lienz (T)	ST	15,92	11.776	11.903	Hörbranz (Vbg.)	M	8,74	6.323	6.317
Rankweil (Vbg.)	M	21,85	11.640	11.716	Fraßanz (Vbg.)	M	32,26	6.247	6.278
Hollabrunn (NÖ)	ST	152,42	11.627	11.563	Seeboden am Millstätter See (Ktn.)	M	44,44	6.203	6.259
Enns (OÖ)	ST	33,04	11.440	11.523	Asten (OÖ)	M	8,48	6.230	6.228
Brunn am Gebirge (NÖ)	M	7,26	11.404	11.509	Laa an der Thaya (NÖ)	ST	72,89	6.164	6.222
Ried im Innkreis (OÖ)	ST	6,77	11.390	11.444	Reutte (T)	M	100,78	6.076	6.210
Bad Vöslau (NÖ)	ST	39,11	11.333	11.368	Gallneukirchen (OÖ)	ST	5,19	6.190	6.194
Waidhofen an der Ybbs (NÖ)	SS	131,18	11.445	11.341	Kalsdorf bei Graz (Stmk.)	M	15,16	6.008	6.120
Knittelfeld (Stmk.)	ST	4,52	11.515	11.301	Hainburg a.d. Donau (NÖ)	ST	25,02	6.041	6.106
Trofaia (Stmk.)	ST	143,25	11.266	11.190	St. Florian (OÖ)	M	44,12	6.037	6.029
Mistelbach (NÖ)	ST	131,56	10.990	11.136	Nenzen (Vbg.)	M	110,09	5.992	6.015
Zwettl-Niederösterreich (NÖ)	ST	256,18	11.156	11.097	Radenthein (Ktn.)	ST	89,30	6.133	5.998
Völkermarkt (Ktn.)	ST	137,44	11.051	11.024	Gloggnitz (NÖ)	ST	19,60	5.971	5.983
Götzis (Vbg.)	M	14,62	10.857	10.994	Fürstenfeld (Stmk.)	ST	15,25	5.950	5.964
Sankt Johann im Pongau (Sbg.)	ST	78,14	10.825	10.760	Timelkam (OÖ)	M	18,13	5.902	5.950
Gänserndorf (NÖ)	ST	30,57	10.547	10.747	Neumarkt am Wallersee (Sbg.)	ST	36,31	5.853	5.941
Gerasdorf bei Wien (NÖ)	ST	35,24	10.285	10.448	Paternion (Ktn.)	M	105,46	5.976	5.931
Bischofshofen (Sbg.)	ST	49,54	10.415	10.310	Mattighofen (OÖ)	ST	5,15	5.785	5.922
Ebreichsdorf (NÖ)	ST	43,20	10.025	10.228	Eberndorf (Ktn.)	M	67,81	5.937	5.905
Seekirchen am Wallersee (Sbg.)	ST	50,30	10.144	10.226	Wilhering (OÖ)	M	29,99	5.780	5.898
St. Andrä (Ktn.)	ST	113,59	10.170	10.135	Hörsching (OÖ)	M	19,99	5.852	5.888
Groß-Enzersdorf (NÖ)	ST	83,89	9.827	10.033	Traismauer (NÖ)	ST	43,03	5.846	5.877
Imst (T)	ST	113,34	9.511	9.661	Gleisdorf (Stmk.)	ST	4,75	5.827	5.869
Lauterach (Vbg.)	M	11,91	9.608	9.619	Frohnleiten (Stmk.)	ST	127,64	5.963	5.863
Altmünster (OÖ)	M	78,77	9.542	9.609	Judendorf-Straßengel (Stmk.)	M	10,64	5.757	5.851
Laakirchen (OÖ)	ST	32,46	9.552	9.599	Breitenfurt bei Wien (NÖ)	M	27,07	5.809	5.844
Köflach (Stmk.)	ST	20,41	9.701	9.567	Micheldorf in Oberösterreich (OÖ)	M	50,32	5.850	5.814
Zell am See (Sbg.)	ST	55,12	9.601	9.544	Neuhofen an der Krems (OÖ)	M	17,96	5.668	5.803
Voitsberg (Stmk.)	ST	28,62	9.547	9.535	Abtenau (Sbg.)	M	187,08	5.730	5.717
Purkersdorf (NÖ)	ST	30,26	9.337	9.359	Gunskirchen (OÖ)	M	36,24	5.721	5.704
Judenburg (Stmk.)	ST	13,22	9.295	9.191	Feldkirchen bei Graz (Stmk.)	M	11,58	5.568	5.696
St. Valentin (NÖ)	ST	45,72	9.177	9.177	Thalgau (Sbg.)	M	48,20	5.625	5.691
Guntramsdorf (NÖ)	M	14,86	9.013	9.111	Axams (T)	ST	22,16	5.589	5.669
Siering (OÖ)	M	38,28	9.070	9.071	Lochau (Vbg.)	ST	10,25	5.540	5.636
Strasshof an der Nordbahn (NÖ)	M	11,68	8.724	8.948	Tamsweg (Sbg.)	M	117,45	5.674	5.615
Rum (T)	M	8,55	8.775	8.940	Waidhofen an der Thaya (NÖ)	ST	46,05	5.656	5.606
Wiener Neudorf (NÖ)	M	6,04	8.847	8.932	Schrems (NÖ)	ST	60,81	5.597	5.592
Weiz (Stmk.)	ST	5,07	8.968	8.919	Hopfgarten im Brixental (T)	M	166,33	5.561	5.581
Berndorf (NÖ)	ST	17,64	8.919	8.898	Ybbs an der Donau (NÖ)	ST	23,78	5.638	5.578
St. Johann in Tirol (T)	M	59,08	8.772	8.889	Oberndorf bei Salzburg (Sbg.)	ST	4,54	5.613	5.573
Attnang-Puchheim (OÖ)	ST	12,32	8.823	8.806	Pinkafeld (Bgl.d.)	ST	27,41	5.504	5.545
Velden am Wörther See (Ktn.)	M	53,00	8.778	8.753	Wernberg (Ktn.)	ST	26,43	5.488	5.530
Maria Enzersdorf (NÖ)	M	5,36	8.654	8.691	Alkoven (OÖ)	ST	42,49	5.359	5.523
Finkenstein am Faaker See (Ktn.)	M	102,06	8.536	8.512	Kirchbichl (T)	ST	14,93	5.369	5.494
Engerwitzdorf (OÖ)	ST	40,98	8.577	8.542	Poysdorf (NÖ)	ST	97,28	5.484	5.461
Mürzzuschlag (Stmk.)	ST	19,21	8.553	8.468	Thalheim bei Wels (OÖ)	M	16,32	5.471	5.456

2.07 Bevölkerung und Fläche der Gemeinden mit mindestens 5.000 Einwohnern und Einwohnerinnen 2012 und 2014 (Schluss)

Population and area of communes with 5 000 inhabitants and over in 2012 and 2014

Gemeinde ¹⁾ (Bundesland)	Fläche, km ²	Bevölkerung		Gemeinde ¹⁾ (Bundesland)	Fläche, km ²	Bevölkerung	
		31.10.2012	1.1.2014			31.10.2012	1.1.2014
Haag (NÖ)	ST 54,97	5.431	5.447	Melk (NÖ)	ST 25,75	5.209	5.187
Mittersill (Sbg.)	ST 132,02	5.406	5.442	Schwertberg (OÖ)	M 18,79	5.128	5.187
Wagna (Stmk.)	M 13,02	5.386	5.426	Fischamend (NÖ)	ST 25,03	4.894	5.150
Purgstall an der Erlauf (NÖ)	M 55,97	5.367	5.355	Pregarten (OÖ)	ST 27,77	5.077	5.144
Zistersdorf (NÖ)	ST 88,75	5.389	5.351	Kirchberg in Tirol (T)	M 97,73	5.087	5.131
Seewalchen am Attersee (OÖ)	M 23,75	5.322	5.341	Andorf (OÖ)	M 37,67	5.072	5.123
Ebbs (T)	39,98	5.261	5.340	Spielberg (Stmk.)	ST 22,28	5.095	5.103
Eisbethen (Sbg.)	23,96	5.284	5.338	Pettenbach	M 54,70	4.982	5.089
Kindberg (Stmk.)	ST 41,50	5.413	5.331	Ohlsdorf (OÖ)	ST 27,78	4.919	5.071
Gmünd (NÖ)	ST 25,18	5.374	5.324	Friesach (Ktn.)	ST 120,84	5.104	5.047
Feldkirchen an der Donau (OÖ)	M 39,40	5.218	5.250	Rottenmann (Stmk.)	ST 112,62	5.087	5.041
Bärnbach (Stmk.)	ST 17,25	5.271	5.224	Lenzing (OÖ)	M 8,89	5.058	5.014
Krieglach (Stmk.)	M 93,74	5.166	5.198	St. Peter in der Au (NÖ)	M 59,83	5.041	5.008

Q: STATISTIK AUSTRIA, Bevölkerungszahl 31.10.2012 für das Finanzjahr 2014 gemäß § 9 Abs. 9 FAG 2008, Gebietsstand 1.1.2014 und Statistik des Bevölkerungsstandes 1.1.2014. - SS = Statutarstadt, ST = Stadtgemeinde, M = Marktgemeinde. - ¹⁾ Gereiht nach der Statistik des Bevölkerungsstandes 1.1.2014.

2.08 Bevölkerung 1869 bis 2011 nach fünfjährigen Altersgruppen und Geschlecht

Population 1869 to 2011 by five-year age groups and sex

Altersgruppe (Jahre)	1869 31.12.	1880 31.12.	1890 31.12.	1900 31.12.	1910 31.12.	1934 22.3.	1951 1.6.	1961 21.3.	1971 12.5.	1981 12.5.	1991 15.5.	2001 15.5.	2011 31.10.
Insgesamt													
0 bis 4	469.809	563.801	587.738	663.073	685.700	469.468	530.161	583.698	593.578	431.412	453.282	410.024	394.706
5 bis 9	406.771	470.139	522.687	574.836	663.799	539.730	513.761	487.537	643.388	479.103	461.735	469.735	406.027
10 bis 14	391.898	421.052	504.607	541.275	634.835	592.343	543.882	513.394	585.366	600.049	441.789	473.723	426.957
15 bis 19	417.531	439.110	496.931	559.792	613.848	393.359	440.516	517.182	512.074	658.182	502.449	483.957	488.818
20 bis 24	413.170	441.609	473.994	565.096	587.844	590.210	486.560	516.389	532.528	606.624	648.499	472.777	527.675
25 bis 29	384.343	403.600	435.542	496.449	539.456	595.172	517.631	409.441	491.918	517.656	698.779	539.031	552.783
30 bis 34	336.516	374.034	394.259	428.650	504.819	586.975	372.623	460.876	510.246	529.296	624.515	668.281	538.307
35 bis 39	309.386	352.378	364.033	394.696	452.575	515.647	463.368	492.785	414.497	486.782	529.163	704.872	564.817
40 bis 44	280.302	308.447	333.412	358.831	393.054	450.621	536.923	346.757	461.108	502.481	529.412	625.783	675.242
45 bis 49	267.850	273.534	313.888	323.625	357.521	434.469	541.170	448.324	483.792	400.650	478.631	525.207	710.388
50 bis 54	233.054	239.253	265.277	291.349	315.927	397.921	493.597	504.641	340.436	438.081	485.637	514.535	626.162
55 bis 59	202.105	216.836	224.074	258.824	272.866	365.718	409.915	492.805	414.000	451.364	377.167	452.265	517.280
60 bis 64	151.152	179.561	181.087	202.676	225.516	293.015	349.851	426.773	446.998	307.064	397.810	451.057	480.665
65 bis 69	112.129	133.313	144.340	151.960	180.269	226.761	292.142	330.223	349.953	392.626	332.596	402.829	480.289
70 bis 74	68.672	82.912	96.705	100.072	117.126	160.206	220.289	248.845	305.470	338.936	249.523	327.321	410.314
75 bis 79	34.468	42.313	52.083	58.433	65.785	92.067	136.172	167.285	195.028	249.659	242.039	290.140	262.203
80 bis 84	13.377	16.037	19.664	25.409	27.169	42.649	61.363	88.925	105.530	137.538	175.518	211.242	181.133
85 u. m.	5.347	5.599	7.039	8.799	10.201	13.713	23.441	37.927	53.317	69.910	107.212	140.380	198.634
Insgesamt	4.497.880	4.963.528	5.417.360	6.003.845	6.648.310	6.760.044	6.933.905	7.073.807	7.491.526	7.555.338	7.795.786	8.032.926	8.401.940
Männer													
0 bis 4	232.717	279.456	290.381	330.946	343.380	237.684	271.101	298.193	304.121	221.151	232.856	210.080	202.637
5 bis 9	201.146	233.450	261.021	286.295	332.654	272.925	261.300	248.622	329.082	244.411	236.573	240.593	207.779
10 bis 14	197.650	209.999	250.101	268.884	317.374	299.317	276.307	262.541	299.749	306.637	228.014	242.791	218.499
15 bis 19	212.526	220.007	250.598	281.720	308.240	196.786	224.050	263.249	260.117	333.760	256.875	247.452	251.251
20 bis 24	213.311	226.099	241.747	287.581	296.646	293.888	243.680	264.618	271.511	304.903	301.072	240.171	267.651
25 bis 29	191.093	200.087	216.083	247.910	267.458	294.527	223.738	207.350	250.971	258.951	359.096	268.179	277.236
30 bis 34	166.367	185.909	194.999	212.404	250.270	287.996	159.038	228.658	260.846	268.060	319.574	337.121	270.267
35 bis 39	152.154	174.364	179.719	196.479	225.715	236.894	203.098	210.520	211.730	245.356	267.587	358.748	280.207
40 bis 44	135.344	151.276	165.236	177.951	195.214	202.843	241.652	146.813	230.402	254.093	268.135	316.280	338.455
45 bis 49	131.211	132.651	155.422	159.874	177.266	196.233	254.479	194.484	206.943	200.536	239.608	261.903	358.163
50 bis 54	115.611	113.982	128.258	142.793	153.767	184.009	226.869	224.003	142.770	213.705	241.859	255.906	312.890
55 bis 59	99.124	102.864	106.065	124.872	130.280	186.598	176.819	225.607	175.361	183.199	220.827	253.019	280.207
60 bis 64	73.670	86.151	83.783	95.189	106.240	136.545	149.075	185.775	188.809	122.980	185.096	217.191	231.598
65 bis 69	55.254	63.696	66.543	69.720	83.283	104.420	123.714	131.594	168.794	137.743	151.328	152.844	189.221
70 bis 74	32.897	38.887	45.548	44.850	52.427	72.511	92.096	95.785	117.312	127.234	90.235	140.193	187.956
75 bis 79	16.636	19.716	24.331	25.842	28.998	39.974	56.198	62.934	65.797	87.903	81.927	97.886	110.870
80 bis 84	6.302	7.642	8.986	11.261	11.491	17.766	25.082	32.565	33.250	41.349	53.474	45.800	83.066
85 u. m.	2.389	2.408	3.246	3.666	3.964	5.257	8.944	13.089	16.129	17.455	27.481	35.224	53.173
Zusammen	2.235.402	2.448.644	2.672.067	2.968.237	3.284.667	3.248.173	3.217.240	3.296.400	3.533.694	3.572.426	3.753.989	3.889.189	4.093.938
Frauen													
0 bis 4	237.092	284.345	297.357	332.127	342.320	231.784	259.060	285.505	289.457	210.261	220.426	199.944	192.069
5 bis 9	205.625	236.689	261.666	288.541	331.145	266.805	252.461	238.915	314.306	234.693	225.162	229.142	198.248
10 bis 14	194.248	211.053	254.506	272.391	317.461	293.026	267.575	250.853	285.617	293.412	213.775	230.932	208.458
15 bis 19	205.005	219.103	246.333	278.072	305.608	196.573	216.466	253.933	251.957	324.422	245.574	236.505	237.567
20 bis 24	199.859	215.510	232.247	277.515	291.198	296.322	242.880	251.771	261.017	301.721	317.427	232.606	260.024
25 bis 29	193.250	203.513	219.459	248.539	271.998	300.645	293.893	202.091	240.947	258.705	339.683	270.852	275.547
30 bis 34	170.149	188.125	199.260	216.246	254.549	298.979	213.585	232.218	249.400	261.236	304.941	331.160	268.040
35 bis 39	157.232	178.014	184.314	198.217	226.860	278.753	260.270	282.265	202.767	241.426	261.576	346.124	284.610
40 bis 44	144.958	157.171	168.176	180.880	197.840	247.778	295.271	199.944	230.706	248.388	261.277	309.503	336.787
45 bis 49	136.639	140.883	158.466	163.751	180.255	238.236	287.231	253.840	276.849	200.114	239.023	263.304	352.225
50 bis 54	117.443	125.271	137.019	148.556	162.160	213.912	266.728	280.638	197.666	224.376	243.778	258.629	313.272
55 bis 59	102.981	113.972	118.009	133.952	142.586	197.120	233.096	267.198	238.639	265.164	193.968	231.438	264.261
60 bis 64	77.482	93.410	97.304	107.487	119.276	156.470	200.776	240.998	258.189	184.688	212.714	233.866	249.067
65 bis 69	56.875	69.617	77.797	82.240	96.986	122.341	168.428	198.629	233.458	212.210	241.298	179.752	213.608
70 bis 74	35.775	44.025	51.157	55.222	64.699	87.695	128.193	153.060</					

2.09 Bevölkerungsvorausschätzung 2012 bis 2060 (mittlere Variante) nach fünfjährigen Altersgruppen und Geschlecht bzw. Geburtsland

Population projection 2012 to 2060 (medium variant) by five-year age groups, sex and country of birth

Altersgruppe (Jahre)	2012	2015	2020	2025	2030	2035	2040	2045	2050	2060
Insgesamt										
0 bis unter 5	395.035	403.845	416.504	421.866	419.410	413.837	411.543	414.105	419.623	427.819
5 bis unter 10	404.792	403.258	412.528	424.695	429.844	427.408	421.991	419.748	422.216	432.722
10 bis unter 15	420.787	415.007	412.982	421.685	433.518	438.501	436.083	430.740	428.514	436.148
15 bis unter 20	484.411	457.260	432.588	429.843	438.248	449.711	454.523	452.113	446.879	447.056
20 bis unter 25	532.930	540.247	501.820	477.162	474.363	481.957	492.383	496.708	494.401	487.555
25 bis unter 30	552.004	559.623	571.683	536.155	514.130	511.459	517.957	527.093	530.864	524.481
30 bis unter 35	548.830	573.890	575.226	585.739	553.655	533.570	531.114	536.856	545.081	546.613
35 bis unter 40	555.063	540.325	582.650	585.146	594.933	565.206	546.470	544.211	549.500	560.368
40 bis unter 45	663.716	597.076	550.347	590.963	593.272	602.676	574.639	556.914	554.862	567.273
45 bis unter 50	710.837	695.315	600.203	555.343	594.367	596.749	605.977	579.374	562.559	565.737
50 bis unter 55	640.675	691.910	685.736	595.400	552.864	590.688	593.351	602.615	577.431	560.150
55 bis unter 60	529.621	587.780	673.888	669.350	584.220	544.227	581.203	584.414	593.929	555.466
60 bis unter 65	475.349	477.907	566.234	649.733	647.208	567.760	530.681	567.133	571.190	559.290
65 bis unter 70	407.779	436.325	454.901	546.363	621.448	621.381	547.888	514.026	550.313	566.391
70 bis unter 75	424.014	408.317	406.531	420.377	508.822	587.598	590.298	523.258	493.016	535.968
75 bis unter 80	260.632	319.667	361.971	365.539	387.160	465.843	541.827	548.125	489.318	500.613
80 bis unter 85	218.489	213.006	261.218	298.141	308.180	331.302	404.170	475.758	486.626	420.663
85 bis unter 90	140.803	142.200	143.138	183.391	211.427	226.772	249.320	310.977	373.140	356.485
90 bis unter 95	50.724	63.916	67.507	70.112	96.048	110.928	125.471	142.008	182.614	239.453
95 und mehr	9.820	11.378	18.571	20.670	22.099	31.703	36.530	43.502	50.692	83.617
Insgesamt	8,426.311	8,538.252	8,696.226	8,847.673	8,985.216	9,099.276	9,193.419	9,269.678	9,322.768	9,373.868
Männer										
0 bis unter 5	203.087	207.880	213.934	216.699	215.449	212.594	211.426	212.743	215.585	219.803
5 bis unter 10	207.118	206.463	212.320	218.156	220.811	219.572	216.801	215.654	216.930	222.332
10 bis unter 15	215.731	212.894	211.599	217.140	222.818	225.388	224.159	221.426	220.294	224.225
15 bis unter 20	248.739	234.516	222.104	220.417	225.773	231.263	233.740	232.516	229.841	229.948
20 bis unter 25	270.764	275.211	254.404	241.933	240.228	245.055	250.025	252.240	251.063	247.570
25 bis unter 30	277.338	282.427	289.923	270.719	259.693	258.071	262.192	266.480	268.372	265.140
30 bis unter 35	275.709	287.914	289.798	295.801	278.795	268.952	267.476	271.066	274.826	275.564
35 bis unter 40	275.513	271.153	292.053	294.315	279.806	284.368	275.376	274.400	277.306	282.275
40 bis unter 45	331.894	295.942	276.375	296.057	298.165	303.388	289.081	280.729	279.536	285.875
45 bis unter 50	358.257	348.720	296.723	278.122	296.803	298.922	304.010	290.652	282.870	284.870
50 bis unter 55	320.858	346.717	341.273	292.478	275.189	293.160	295.435	300.541	288.090	280.122
55 bis unter 60	259.444	289.788	334.117	329.803	284.484	268.652	286.177	288.789	294.069	276.039
60 bis unter 65	228.939	230.402	275.153	317.767	314.903	273.364	259.232	276.519	279.671	274.913
65 bis unter 70	191.806	206.125	215.220	258.123	299.157	298.006	260.397	248.161	265.428	275.476
70 bis unter 75	194.202	186.305	187.305	197.228	238.157	277.687	278.390	244.943	234.785	256.908
75 bis unter 80	111.043	139.952	158.849	162.756	173.652	212.134	249.799	252.753	224.420	234.576
80 bis unter 85	84.012	83.863	108.103	124.066	130.907	142.366	177.113	211.819	217.313	191.593
85 bis unter 90	41.200	47.923	51.982	70.576	81.963	90.303	100.842	128.884	157.663	151.483
90 bis unter 95	11.945	15.202	20.276	22.671	33.221	38.567	45.095	52.039	68.918	93.078
95 und mehr	1.832	2.249	3.779	5.272	6.154	9.532	11.104	13.677	16.343	28.676
Zusammen	4,109.431	4,171.646	4,255.290	4,330.099	4,396.128	4,451.344	4,497.870	4,535.671	4,563.323	4,600.465
Frauen										
0 bis unter 5	191.948	195.965	202.570	205.167	203.961	201.243	200.117	201.362	204.038	208.016
5 bis unter 10	197.674	196.795	200.208	206.539	209.033	207.836	205.190	204.094	205.286	210.390
10 bis unter 15	205.056	202.113	201.383	204.545	210.700	213.113	211.924	209.314	208.220	211.923
15 bis unter 20	235.672	222.744	210.484	209.426	212.475	218.448	220.783	219.597	217.038	217.108
20 bis unter 25	262.166	265.036	247.416	235.229	234.135	236.902	242.358	244.468	243.338	239.985
25 bis unter 30	274.666	277.196	281.760	265.436	254.437	253.388	255.765	260.613	262.492	259.341
30 bis unter 35	273.121	285.976	285.428	289.938	274.860	264.618	263.638	265.790	270.255	271.050
35 bis unter 40	279.550	269.172	290.597	290.831	295.127	280.838	271.094	270.171	272.194	278.093
40 bis unter 45	331.822	301.134	273.972	294.906	295.107	299.288	285.558	276.185	275.326	281.398
45 bis unter 50	352.580	346.595	303.480	277.221	297.564	297.827	301.967	288.722	279.689	280.867
50 bis unter 55	319.817	345.193	344.463	302.922	277.675	297.528	297.916	302.074	289.341	280.028
55 bis unter 60	270.177	297.992	339.771	339.547	299.736	275.575	295.026	295.625	299.860	279.427
60 bis unter 65	246.410	247.505	291.081	331.966	332.305	294.396	271.449	290.614	291.519	284.377
65 bis unter 70	215.973	230.200	239.681	322.240	322.291	323.375	287.491	265.865	284.885	290.915
70 bis unter 75	229.812	222.012	219.226	229.149	270.665	309.911	311.908	278.315	258.231	279.600
75 bis unter 80	149.589	179.715	203.122	202.783	213.508	253.709	292.028	295.372	264.898	266.037
80 bis unter 85	134.477	129.143	153.115	174.075	177.273	188.936	227.057	263.939	269.313	229.070
85 bis unter 90	99.603	94.277	91.156	112.815	129.464	136.469	148.478	182.093	215.477	205.002
90 bis unter 95	38.779	48.714	47.231	47.441	62.827	72.361	80.376	89.969	113.696	146.375
95 und mehr	7.988	9.129	14.792	15.398	15.945	22.171	25.426	29.825	34.349	54.941
Zusammen	4,316.880	4,366.606	4,440.936	4,517.574	4,589.088	4,647.932	4,695.549	4,734.007	4,759.445	4,773.403
Im Ausland geboren										
0 bis unter 5	13.477	14.140	13.433	13.165	13.205	13.222	13.234	13.232	13.244	13.255
5 bis unter 10	24.694	25.740	25.928	25.189	25.093	25.216	25.278	25.318	25.339	25.377
10 bis unter 15	36.302	35.519	35.029	35.104	34.573	34.537	34.688	34.776	34.822	34.882
15 bis unter 20	43.835	51.150	50.494	49.967	50.205	49.811	49.789	49.942	50.057	50.158
20 bis unter 25	96.743	94.880	99.667	98.979	99.218	99.751	99.484	99.392	99.582	100.016
25 bis unter 30	130.522	140.346	135.146	139.367	140.359	141.088	141.668	141.248	141.039	141.760
30 bis unter 35	136.105	147.468	158.732	154.201	159.300	161.183	162.084	162.539	161.945	162.011
35 bis unter 40	132.825	141.744	156.795	167.181	163.162	168.786	171.138	172.075	172.413	171.367
40 bis unter 45	141.151	141.566	150.357	163.624	173.278	169.390	175.285	177.896	178.873	178.351
45 bis unter 50	128.971	141.359	146.352	154.789	166.770	175.852	172.009	178.056	180.851	182.132
50 bis unter 55	102.997	118.538	139.012	144.713	153.076	163.967	172.496	168.799	174.919	178.994
55 bis unter 60	91.251	95.023	114.420	133.140	139.362	147.587	157.537	165.599	162.111	171.378
60 bis unter 65	75.171	83.395	90.231	107.503	124.685	131.277	139.335	148.492	156.146	159.162
65 bis unter 70	60.607	63.169	77.471	83.908	99.470	115.499	122.421	130.351	138.941	143.578
70 bis unter 75	51.010	56.806	57.788	70.975	77.076	91.391	106.500	113.683	121.596	137.198
75 bis unter 80	30.767	37.953	48.795	50.352	62.366	68.163	81.263	95.442	102.864	118.885
80 bis unter 85	20.891	22.255	30.050	39.082	41.169	51.				

02 Bevölkerung

2.10 Bevölkerung 2012 nach Altersgruppen, Familienstand und Geschlecht

Population in 2012 by age groups, marital status and sex

Familienstand	Bevölkerung im Alter von 15 und mehr Jahren insgesamt	Altersgruppe (Jahre)							
		15-24	25-34	35-44	45-54	55-64	65-74	75-84	85 und mehr
Insgesamt									
Ledig	2.431.661	973.606	693.674	365.390	223.258	89.521	49.374	24.969	11.869
Verheiratet	3.582.976	43.349	373.538	709.084	893.878	708.391	562.626	242.894	49.216
Verwitwet	567.354	156	1.153	6.338	26.323	64.745	143.426	189.643	135.570
Geschieden	649.934	2.319	38.984	128.706	217.392	147.180	86.550	21.868	6.935
Insgesamt	7.231.925	1.019.430	1.107.349	1.209.518	1.360.851	1.009.837	841.976	479.374	203.590
Männer									
Ledig	1.321.199	506.984	385.866	213.936	131.852	49.325	23.452	8.165	1.619
Verheiratet	1.799.603	13.165	156.203	334.363	448.376	363.394	304.462	146.733	32.907
Verwitwet	96.319	45	212	1.131	4.928	11.368	25.732	32.521	20.382
Geschieden	279.669	649	14.256	52.709	98.550	66.731	37.059	8.300	1.415
Zusammen	3.496.790	520.843	556.537	602.139	683.706	490.818	390.705	195.719	56.323
Frauen									
Ledig	1.110.462	466.622	307.808	151.454	91.406	40.196	25.922	16.804	10.250
Verheiratet	1.783.373	30.184	217.335	374.721	445.502	344.997	258.164	96.161	16.309
Verwitwet	471.035	111	941	5.207	21.395	53.377	117.694	157.122	115.188
Geschieden	370.265	1.670	24.728	75.997	118.842	80.449	49.491	13.568	5.520
Zusammen	3.735.135	498.587	550.812	607.379	677.145	519.019	451.271	283.655	147.267

Q: STATISTIK AUSTRIA, Abgestimmte Erwerbsstatistik 2012 mit Stichtag 31.10. - Die Familienstandskategorien „eingetragene Partnerschaft“, „eingetragene Partnerschaft durch den Tod des Partners/der Partnerin beendet“ und „eingetragene Partnerschaft gesetzlich aufgelöst“ werden nicht ausgewiesen, sondern sind in „verheiratet“, „verwitwet“ bzw. „geschieden“ enthalten.

2.11 Bevölkerung in Privathaushalten im Jahresdurchschnitt 2013 nach Familienstand, Alter und Geschlecht

Population in private households in 2013 by marital status, five-year age groups and sex

Altersgruppe (Jahre)	Bevölkerung insgesamt	Familienstand				Altersgruppe (Jahre)	Bevölkerung insgesamt	Familienstand			
		ledig	verheiratet	verwitwet	geschieden			ledig	verheiratet	verwitwet	geschieden
		1.000						1.000			
Insgesamt											
0 - 4	394,9	394,9	-	-	-	45-49	708,8	135,0	476,7	5,6	91,6
5 - 9	404,5	404,5	-	-	-	50-54	657,1	90,7	451,8	15,2	99,5
10 - 14	416,2	416,2	-	-	-	55-59	543,0	54,3	385,0	21,1	82,7
15 - 19	474,0	471,8	(x)	(x)	-	60-64	468,9	37,8	331,4	36,8	62,9
20 - 24	535,8	505,5	29,5	-	(x)	65-69	412,0	27,0	275,5	52,0	57,5
25 - 29	552,2	416,4	126,9	-	8,9	70-74	430,8	23,6	273,8	92,1	41,2
30 - 34	560,2	303,4	233,9	(x)	22,5	75-79	254,0	12,5	145,6	81,3	14,6
35 - 39	545,6	197,5	306,4	(x)	39,8	80-84	204,5	10,8	88,9	95,5	9,3
40 - 44	642,3	171,9	398,2	(x)	69,6	85 und mehr	170,0	7,2	45,9	109,7	7,1
Insgesamt	8.374,8	3.680,8	3.571,6	514,3	608,1						
Männer											
0 - 4	204,5	204,5	-	-	-	45-49	356,6	78,0	237,2	(x)	40,4
5 - 9	205,8	205,8	-	-	-	50-54	329,2	54,1	224,6	3,9	46,6
10 - 14	213,3	213,3	-	-	-	55-59	266,3	30,1	195,1	4,5	36,6
15 - 19	243,0	242,5	(x)	-	-	60-64	226,1	19,2	174,3	5,9	26,8
20 - 24	272,2	262,5	9,4	-	(x)	65-69	194,1	12,8	147,8	9,0	24,4
25 - 29	277,4	228,9	48,5	-	(x)	70-74	198,0	11,2	153,9	17,0	16,0
30 - 34	281,0	175,3	97,4	(x)	8,2	75-79	110,1	4,9	84,1	15,9	5,2
35 - 39	271,2	111,0	144,0	(x)	15,7	80-84	81,5	3,6	55,8	19,9	(x)
40 - 44	319,4	100,6	187,6	(x)	30,7	85 und mehr	52,0	(x)	31,2	18,5	(x)
Zusammen	4.101,8	1.959,6	1.788,8	96,8	256,6						
Frauen											
0 - 4	190,4	190,4	-	-	-	45-49	352,2	57,0	239,5	4,6	51,1
5 - 9	198,7	198,7	-	-	-	50-54	328,0	36,6	227,2	11,3	52,9
10 - 14	202,9	202,9	-	-	-	55-59	276,7	24,2	189,8	16,6	46,1
15 - 19	231,0	229,4	(x)	(x)	-	60-64	242,7	18,6	157,1	30,9	36,1
20 - 24	263,5	243,0	20,0	-	(x)	65-69	217,9	14,1	127,7	43,0	33,1
25 - 29	274,8	187,5	81,1	-	6,2	70-74	232,8	12,5	119,9	75,2	25,2
30 - 34	279,2	128,1	136,4	(x)	14,4	75-79	143,9	7,6	61,5	65,3	9,4
35 - 39	274,5	86,5	162,5	(x)	24,2	80-84	122,9	7,2	33,1	75,6	7,0
40 - 44	322,8	71,3	210,6	(x)	39,0	85 und mehr	118,0	5,9	14,7	91,2	6,2
Zusammen	4.273,0	1.721,2	1.782,8	417,5	351,5						

Q: STATISTIK AUSTRIA, Mikrozensus-Arbeitskräfteerhebung 2013, Jahresdurchschnitt über alle Wochen. - () Werte mit weniger als hochgerechnet 6.000 Personen sind sehr stark zufallsbehaftet. - (x) Werte mit weniger als hochgerechnet 3.000 Personen sind statistisch nicht interpretierbar.

2.12 Bevölkerung im Jahresdurchschnitt 2013 nach Altersjahren und Geschlecht

Population in 2013 by age and sex

Alter (vollendete Jahre)	Insgesamt	Männer	Frauen	Alter (vollendete Jahre)	Insgesamt	Männer	Frauen	Alter (vollendete Jahre)	Insgesamt	Männer	Frauen
0	78.116	40.420	37.696	35	105.471	52.942	52.529	70	81.202	37.578	43.624
1	79.833	41.205	38.628	36	105.762	52.803	52.959	71	88.028	40.629	47.399
2	80.729	41.501	39.228	37	108.484	54.170	54.314	72	93.172	42.660	50.512
3	79.706	40.895	38.811	38	112.828	56.014	56.814	73	98.024	44.651	53.373
4	79.231	40.697	38.534	39	113.877	56.196	57.681	74	78.100	35.276	42.824
5	79.748	40.968	38.780	40	117.373	57.956	59.417	75	58.229	25.866	32.363
6	79.905	40.656	39.249	41	123.600	61.302	62.298	76	54.317	23.958	30.359
7	80.790	41.270	39.520	42	127.341	63.267	64.074	77	51.630	22.129	29.501
8	81.895	41.968	39.927	43	133.121	66.554	66.567	78	49.705	20.762	28.943
9	81.535	41.806	39.729	44	139.534	69.986	69.548	79	48.500	19.991	28.509
10	82.351	42.255	40.096	45	141.985	71.645	70.340	80	47.559	19.229	28.330
11	81.838	41.908	39.930	46	140.950	71.022	69.928	81	46.444	18.520	27.924
12	82.394	42.382	40.012	47	141.443	71.473	69.970	82	44.545	17.282	27.263
13	84.353	43.192	41.161	48	143.916	72.530	71.386	83	41.559	15.743	25.816
14	85.789	43.937	41.852	49	142.943	71.714	71.229	84	37.961	13.868	24.093
15	88.491	45.426	43.065	50	141.760	71.381	70.379	85	34.150	12.039	22.111
16	93.330	47.860	45.470	51	137.978	69.575	68.403	86	31.100	10.279	20.821
17	94.500	48.530	45.972	52	132.155	66.302	65.853	87	28.482	8.490	19.992
18	96.555	49.602	46.953	53	128.294	64.155	64.139	88	25.107	6.944	18.163
19	101.792	52.211	49.581	54	122.674	61.022	61.652	89	21.446	5.448	15.998
20	105.326	54.126	51.200	55	118.482	58.838	59.644	90	18.252	4.478	13.774
21	107.947	55.241	52.706	56	115.639	56.941	58.698	91	15.009	3.517	11.492
22	108.781	55.356	53.425	57	111.148	54.452	56.696	92	11.380	2.645	8.735
23	108.652	54.891	53.761	58	103.923	50.700	53.223	93	8.108	1.775	6.333
24	110.002	55.609	54.393	59	99.128	48.285	50.843	94	4.034	877	3.157
25	110.548	55.837	54.711	60	97.106	47.185	49.921	95	2.461	513	1.948
26	109.741	55.201	54.540	61	93.653	45.223	48.430	96	1.811	355	1.456
27	110.455	55.673	54.782	62	92.122	44.441	47.681	97	1.338	248	1.090
28	112.457	56.771	55.686	63	92.867	44.674	48.193	98	1.253	220	1.033
29	113.176	56.821	56.355	64	95.928	45.842	50.086	99 und mehr	2.234	364	1.870
30	114.901	57.603	57.298	65	96.162	45.677	50.485				
31	116.684	58.408	58.276	66	92.780	44.253	48.527	Insgesamt	8,477.230	4,138.693	4,338.537
32	115.394	58.033	57.361	67	67.803	31.976	35.827				
33	109.892	55.444	54.448	68	75.477	35.089	40.388				
34	106.857	53.839	53.018	69	84.687	39.232	45.455				

Q: STATISTIK AUSTRIA, Statistik des Bevölkerungsstandes.

2.13 Bevölkerung im Jahresdurchschnitt 2013 nach Bundesländern, fünfjährigen Altersgruppen und Geschlecht (mittlere Variante)

Population in 2013 by Länder, five-year age groups and sex (annual average)

Altersgruppe (Jahre)	Burgenland	Kärnten	Nieder-österreich	Ober-österreich	Salzburg	Steiermark	Tirol	Vorarlberg	Wien	Österreich
Insgesamt										
0 bis unter 5	11.738	23.480	72.948	69.130	25.360	52.068	34.400	19.450	89.041	397.615
5 bis unter 10	12.726	25.171	78.411	70.346	25.987	53.542	35.017	20.181	82.492	403.873
10 bis unter 15	13.315	26.794	82.668	73.927	27.880	55.883	36.411	20.937	78.910	416.725
15 bis unter 20	14.892	31.039	92.941	85.653	31.254	65.839	42.697	23.621	86.734	474.670
20 bis unter 25	15.076	31.102	94.891	89.295	32.957	78.881	49.150	23.382	125.974	540.708
25 bis unter 30	15.485	32.260	90.592	90.598	35.050	78.646	48.929	24.316	140.501	556.377
30 bis unter 35	17.168	33.196	95.816	91.943	35.824	77.970	48.614	25.333	137.864	563.728
35 bis unter 40	18.325	32.780	100.805	88.075	33.962	76.615	46.693	24.891	124.276	546.422
40 bis unter 45	21.976	41.063	125.876	105.177	40.305	90.436	54.845	28.731	132.560	640.969
45 bis unter 50	23.933	46.832	141.746	120.269	44.789	100.642	61.734	31.343	139.949	711.237
50 bis unter 55	24.173	46.087	131.454	114.372	41.213	96.264	55.337	28.237	125.724	662.861
55 bis unter 60	21.303	39.918	107.199	94.105	34.814	81.863	44.215	22.774	102.129	548.320
60 bis unter 65	19.345	33.898	93.405	78.310	30.249	68.807	38.259	19.996	89.407	471.676
65 bis unter 70	14.119	29.417	82.093	64.912	26.762	60.320	34.045	17.052	88.189	416.909
70 bis unter 75	15.293	31.004	90.683	69.556	26.677	65.548	34.365	16.850	88.550	438.526
75 bis unter 80	11.159	18.998	55.055	45.837	15.999	40.782	21.436	11.120	42.595	262.381
80 bis unter 85	8.983	16.774	44.730	36.959	12.674	35.337	17.098	8.361	37.152	218.068
85 bis unter 90	5.611	10.731	27.726	23.024	7.864	22.674	10.301	5.013	27.341	140.285
90 bis unter 95	2.132	4.332	10.793	9.092	3.370	8.985	4.131	1.955	11.993	56.783
95 und mehr	231	713	1.637	1.359	512	1.400	702	327	2.216	9.097
Insgesamt	286.983	555.589	1,621.469	1,421.939	532.902	1,212.502	718.379	373.870	1,753.597	8,477.230
Männer										
0 bis unter 5	5.924	12.050	37.570	35.539	12.904	26.976	17.629	9.950	46.176	204.718
5 bis unter 10	6.509	12.912	40.175	35.957	13.304	27.224	18.010	10.298	42.279	206.668
10 bis unter 15	6.835	13.705	42.590	37.803	14.352	28.719	18.657	10.685	40.328	213.674
15 bis unter 20	7.663	15.977	47.841	44.028	16.057	33.986	21.906	12.166	44.005	243.629
20 bis unter 25	7.781	16.153	48.944	46.161	16.824	40.648	24.810	12.049	61.853	275.223
25 bis unter 30	7.851	16.308	46.043	46.075	17.453	40.644	24.570	12.258	69.101	280.303
30 bis unter 35	8.499	16.743	48.031	47.022	17.902	39.646	24.335	12.581	68.568	283.327
35 bis unter 40	8.939	16.363	49.606	44.403	16.869	38.612	23.301	12.420	61.612	272.125
40 bis unter 45	11.031	20.311	62.409	52.999	19.827	45.682	27.372	14.270	65.164	319.065
45 bis unter 50	12.126	23.265	71.400	60.980	22.185	51.224	30.784	16.048	70.372	358.384
50 bis unter 55	12.203	22.910	66.509	57.687	20.202	48.542	27.760	14.193	62.429	332.435
55 bis unter 60	10.705	19.622	53.339	46.947	16.574	40.412	21.514	11.207	48.896	269.216
60 bis unter 65	9.670	16.233	45.491	38.566	14.294	33.221	18.428	9.770	41.692	227.365
65 bis unter 70	6.884	13.983	39.363	30.869	12.577	28.341	16.136	8.199	39.875	196.227
70 bis unter 75	7.243	14.196	42.710	31.832	12.231	29.860	15.865	7.896	38.961	200.794
75 bis unter 80	4.752	8.088	24.321	19.540	6.698	17.482	9.466	4.769	17.590	112.706
80 bis unter 85	3.415	6.373	17.734	14.624	4.989	13.624	7.061	3.346	13.476	84.642
85 bis unter 90	1.632	3.406	8.675	7.118	2.585	6.951	3.334	1.561	7.938	43.200
90 bis unter 95	460	1.092	2.521	2.087	876	2.150	989	489	2.628	13.292
95 und mehr	29	134	294	271	120	270	134	73	375	1.700
Zusammen	140.151	269.824	795.566	700.508	258.823	594.214	352.061	184.228	843.318	4,138.693

2.13 Bevölkerung im Jahresdurchschnitt 2013 nach Bundesländern, fünfjährigen Altersgruppen und Geschlecht (mittlere Variante) (Schluss)

Population in 2013 by Länder, five-year age groups and sex (annual average)

Altersgruppe (Jahre)	Burgenland	Kärnten	Nieder- österreich	Ober- österreich	Salzburg	Steiermark	Tirol	Vorarlberg	Wien	Österreich
Frauen										
0 bis unter 5	5.814	11.430	35.378	33.591	12.456	25.092	16.771	9.500	42.865	192.897
5 bis unter 10	6.217	12.259	38.236	34.389	12.683	26.318	17.007	9.883	40.213	197.205
10 bis unter 15	6.480	13.089	40.078	36.124	13.528	27.164	17.754	10.252	38.582	203.051
15 bis unter 20	7.229	15.062	45.100	41.625	15.197	31.853	20.791	11.455	42.729	231.041
20 bis unter 25	7.295	14.949	45.947	43.134	16.133	38.233	24.340	11.333	64.121	265.485
25 bis unter 30	7.634	15.952	44.549	44.523	17.597	38.002	24.359	12.058	71.400	276.074
30 bis unter 35	8.669	16.453	47.785	44.921	17.922	38.324	24.279	12.752	69.296	280.401
35 bis unter 40	9.386	16.417	51.199	43.672	17.093	38.003	23.392	12.471	62.664	274.297
40 bis unter 45	10.945	20.752	63.467	52.178	20.478	44.754	27.473	14.461	67.396	321.904
45 bis unter 50	11.807	23.567	70.346	59.289	22.604	49.418	30.950	15.295	69.577	352.853
50 bis unter 55	11.970	23.177	64.945	56.685	21.011	47.722	27.577	14.044	63.295	330.426
55 bis unter 60	10.598	20.296	53.860	47.158	18.240	41.451	22.701	11.567	53.233	279.104
60 bis unter 65	9.675	17.665	47.914	39.744	15.955	35.586	19.831	10.226	47.715	244.311
65 bis unter 70	7.235	15.434	42.730	34.043	14.185	31.979	17.909	8.853	48.314	220.682
70 bis unter 75	8.050	16.808	47.973	37.724	14.446	35.688	18.500	8.954	49.589	237.732
75 bis unter 80	6.407	10.910	30.734	26.297	8.701	23.300	11.970	6.351	25.005	149.675
80 bis unter 85	5.568	10.401	26.996	22.335	7.685	21.713	10.037	5.015	23.676	133.426
85 bis unter 90	3.979	7.325	19.051	15.906	5.279	15.723	6.967	3.452	19.403	97.085
90 bis unter 95	1.672	3.240	8.272	7.005	2.494	6.835	3.142	1.466	9.365	43.491
95 und mehr	202	579	1.343	1.088	392	1.130	568	254	1.841	7.397
Zusammen	146.832	285.765	825.903	721.431	274.079	618.288	366.318	189.642	910.279	4.338.537

Q: STATISTIK AUSTRIA, Statistik des Bevölkerungsstandes.

2.14 Bevölkerung im Jahresdurchschnitt seit 1982 nach ausgewählten Staatsangehörigkeitskategorien und Bundesländern (mittlere Variante)

Population since 1982 by nationality and Länder

Jahr	Burgenland	Kärnten	Nieder- österreich	Ober- österreich	Salzburg	Steiermark	Tirol	Vorarlberg	Wien	Österreich
Insgesamt										
1982	270.522	537.917	1.436.157	1.276.751	446.122	1.188.852	591.498	306.689	1.519.632	7.574.140
1983	269.962	539.407	1.433.246	1.278.008	449.141	1.184.830	594.971	307.088	1.505.257	7.561.910
1984	269.649	540.370	1.433.536	1.279.740	452.206	1.182.809	597.965	307.799	1.497.360	7.561.434
1985	269.535	540.769	1.434.868	1.281.563	455.112	1.180.519	600.666	309.043	1.492.909	7.564.984
1986	269.256	541.320	1.436.889	1.283.251	457.811	1.178.046	603.764	311.237	1.488.220	7.569.794
1987	269.294	542.036	1.438.705	1.284.242	460.383	1.174.915	606.930	313.196	1.484.885	7.574.586
1988	269.548	542.561	1.441.117	1.286.332	463.041	1.171.986	610.307	315.419	1.485.006	7.585.317
1989	270.153	543.912	1.449.494	1.292.553	468.160	1.170.189	615.430	320.470	1.489.205	7.619.566
1990	271.133	546.363	1.463.790	1.304.058	476.289	1.170.631	621.280	326.594	1.497.712	7.677.850
1991	272.951	550.042	1.479.187	1.320.567	484.807	1.174.524	628.284	331.930	1.512.599	7.754.891
1992	274.943	555.231	1.495.408	1.337.961	493.732	1.181.085	636.210	336.160	1.529.979	7.840.709
1993	275.958	558.935	1.508.220	1.350.814	501.215	1.185.486	642.893	338.640	1.543.471	7.905.632
1994	276.908	560.216	1.515.446	1.357.804	505.238	1.186.122	647.854	340.471	1.548.059	7.936.118
1995	277.689	561.281	1.520.637	1.360.967	507.454	1.185.830	651.639	341.951	1.540.830	7.948.278
1996	277.703	561.703	1.523.536	1.362.597	509.157	1.185.066	655.528	343.135	1.540.591	7.959.016
1997	277.368	561.280	1.525.554	1.363.843	510.501	1.184.310	659.288	344.354	1.541.543	7.968.041
1998	276.973	560.972	1.528.805	1.365.441	511.107	1.183.702	662.471	345.766	1.541.552	7.976.789
1999	276.486	560.821	1.532.920	1.368.299	512.049	1.183.146	665.773	347.443	1.545.386	7.992.323
2000	276.083	560.129	1.537.266	1.371.579	513.853	1.182.684	669.479	349.257	1.551.236	8.011.566
2001	276.331	559.745	1.542.033	1.375.473	515.949	1.185.275	673.595	351.356	1.562.536	8.042.293
2002	276.497	559.179	1.547.023	1.380.561	516.764	1.188.561	677.060	353.635	1.582.841	8.082.121
2003	276.481	558.319	1.552.896	1.385.088	517.908	1.190.339	680.705	355.621	1.600.888	8.118.245
2004	277.387	558.431	1.562.913	1.391.321	520.745	1.194.368	685.505	358.521	1.620.250	8.169.441
2005	278.466	559.093	1.574.536	1.397.572	523.356	1.198.543	690.668	361.391	1.641.653	8.225.278
2006	279.590	559.453	1.584.525	1.402.281	525.300	1.201.495	695.296	363.389	1.656.619	8.267.948
2007	280.469	559.829	1.592.500	1.405.127	525.826	1.203.132	697.863	364.985	1.665.548	8.295.189
2008	281.891	559.723	1.599.645	1.407.809	526.315	1.204.262	700.562	366.397	1.674.937	8.321.541
2009	283.210	558.813	1.604.581	1.409.126	526.518	1.204.630	702.717	367.590	1.684.298	8.341.483
2010	284.042	557.497	1.607.428	1.410.014	527.114	1.205.514	704.976	368.894	1.695.590	8.361.069
2011	285.006	556.398	1.611.885	1.412.305	528.599	1.207.202	708.429	370.096	1.708.614	8.388.534
2012	286.143	555.751	1.616.161	1.416.387	530.527	1.209.466	712.849	371.697	1.727.330	8.426.311
2013	286.983	555.589	1.621.469	1.421.939	532.902	1.212.502	718.379	373.870	1.753.597	8.477.230
Österreich										
1982	267.607	528.764	1.393.859	1.239.717	423.153	1.170.418	562.759	273.536	1.405.911	7.265.574
1983	267.417	529.630	1.395.245	1.242.631	425.953	1.169.363	566.106	274.867	1.394.662	7.265.872
1984	267.093	530.330	1.395.859	1.244.854	428.759	1.167.440	569.166	276.363	1.385.878	7.265.742
1985	266.850	530.741	1.396.175	1.246.709	431.485	1.164.918	571.818	277.992	1.377.780	7.264.468
1986	266.492	530.956	1.396.319	1.247.659	433.921	1.161.695	574.234	279.801	1.369.923	7.261.000
1987	266.113	530.890	1.396.672	1.248.228	436.028	1.157.938	576.476	281.343	1.362.953	7.256.641
1988	265.767	530.693	1.397.410	1.249.383	438.037	1.154.398	578.595	282.861	1.354.878	7.252.022
1989	265.409	530.742	1.398.669	1.250.869	440.137	1.151.273	580.847	284.748	1.344.863	7.247.557
1990	265.012	530.870	1.400.431	1.252.066	442.213	1.148.716	583.098	286.502	1.335.269	7.244.177
1991	264.815	531.280	1.403.653	1.254.136	443.911	1.147.391	585.611	288.182	1.327.973	7.246.952
1992	264.686	531.759	1.407.179	1.257.089	445.311	1.146.277	588.347	289.743	1.322.885	7.253.276
1993	264.512	531.898	1.410.274	1.259.685	446.752	1.144.441	591.106	291.238	1.319.894	7.259.800
1994	264.798	531.918	1.415.030	1.262.366	448.041	1.142.349	593.574	293.031	1.315.558	7.266.665
1995	265.184	532.146	1.420.414	1.265.226	449.296	1.140.078	595.938	294.456	1.308.479	7.271.217
1996	265.028	532.091	1.424.664	1.267.057	450.740	1.137.870	598.722	295.753	1.305.382	7.277.307
1997	264.592	531.482	1.428.801	1.268.043	451.954	1.135.931	601.293	297.190	1.305.361	7.284.647
1998	264.200	530.806	1.433.398	1.268.893	452.712	1.134.074	603.475	298.522	1.304.228	7.290.308
1999	263.869	529.879	1.438.227	1.270.258	453.340	1.132.118	605.735	300.253	1.304.689	7.298.368
2000	263.753	528.553	1.443.324	1.273.287	454.043	1.130.557	607.976	302.226	1.303.079	7.309.798
2001	264.236	527.335	1.448.152	1.276.534	454.613	1.130.176	609.603	304.132	1.309.938	7.324.719
2002	264.533	525.892	1.451.972	1.280.037	455.056	1.129.728	610.972	306.552	1.319.016	7.343.758
2003	264.603	524.950	1.456.841	1.284.562	456.614	1.129.819	613.861	309.319	1.327.749	7.368.318
2004	265.276	525.006	1.465.578	1.290.446	459.591	1.131.545	619.065	312.632	1.337.811	7.406.950
2005	266.008	524.934	1.474.735	1.29						

02 Bevölkerung

2.14 Bevölkerung im Jahresdurchschnitt seit 1982 nach ausgewählten Staatsangehörigkeitskategorien und Bundesländern (mittlere Variante) (Schluss)

Population since 1982 by nationality and Länder

Jahr	Burgenland	Kärnten	Nieder- österreich	Ober- österreich	Salzburg	Steiermark	Tirol	Vorarlberg	Wien	Österreich
(Ehem.) Jugoslawien										
1982	647	3.168	13.445	13.520	9.825	5.887	8.577	11.627	57.916	124.612
1983	551	3.469	13.049	13.020	9.645	5.880	8.556	10.933	56.346	121.449
1984	529	3.621	12.977	12.355	9.450	5.660	8.427	10.470	56.950	120.439
1985	519	3.574	13.304	12.071	9.254	5.582	8.330	10.249	58.819	121.702
1986	540	3.699	13.818	12.342	9.454	5.548	8.403	10.207	60.111	124.122
1987	582	4.236	13.956	12.651	9.884	5.429	8.620	10.087	61.247	126.692
1988	664	4.886	14.124	12.842	10.291	5.494	8.870	10.071	63.598	130.840
1989	836	5.781	15.262	13.780	12.099	5.871	9.641	10.998	67.385	141.653
1990	1.209	7.210	18.679	18.763	15.355	6.547	10.962	12.944	72.822	164.491
1991	2.036	9.652	23.885	26.413	19.256	8.979	12.776	15.208	81.814	200.019
1992	2.999	13.386	31.452	35.932	24.514	14.108	15.496	16.854	92.993	247.734
1993	3.680	16.121	38.005	45.518	28.799	18.924	17.849	17.388	102.163	288.447
1994	4.169	17.185	39.108	49.823	30.390	21.278	19.425	17.239	106.802	305.419
1995	4.440	17.936	38.507	50.416	31.089	22.552	20.696	17.169	108.414	311.219
1996	4.530	18.387	38.059	50.352	31.280	23.169	21.437	17.087	109.890	314.191
1997	4.582	18.452	37.502	50.465	31.115	23.306	21.850	16.769	110.392	314.433
1998	4.625	18.544	37.411	50.985	31.110	23.669	21.999	16.566	110.910	315.819
1999	4.623	18.905	37.660	52.120	31.339	24.413	22.162	16.341	112.336	319.899
2000	4.564	19.063	37.627	52.518	31.660	24.870	22.417	16.078	113.443	322.240
2001	4.372	18.973	34.411	49.940	31.543	25.501	22.775	14.994	115.179	317.688
2002	4.190	18.963	31.889	47.699	30.949	26.486	23.058	14.088	117.732	315.054
2003	4.004	18.681	32.379	47.419	30.452	26.711	22.848	14.048	117.658	314.200
2004	3.797	18.056	32.482	46.798	29.794	26.768	21.871	13.642	117.048	310.256
2005	3.622	17.561	32.552	46.367	29.285	26.660	20.932	13.081	118.616	308.676
2006	3.457	16.905	32.104	45.491	28.598	26.260	20.035	12.570	118.145	303.565
2007	3.382	16.572	33.554	46.346	28.261	26.521	19.218	12.271	116.755	302.880
2008	3.339	16.462	33.395	46.124	27.763	26.589	18.512	11.756	115.842	299.782
2009	3.255	16.502	33.523	45.980	27.547	26.734	18.018	11.443	116.192	299.194
2010	3.207	16.471	33.488	46.075	27.244	27.221	17.635	11.135	117.633	300.109
2011	3.187	16.494	33.551	46.533	27.048	27.791	17.370	10.881	118.960	301.815
2012	3.228	16.693	33.649	47.296	26.947	28.402	17.269	10.733	120.878	305.095
2013	3.227	17.163	34.215	48.380	27.057	29.704	17.342	10.668	124.508	312.264
Türkei										
1982	267	192	9.969	5.862	3.076	515	7.118	13.660	21.708	62.367
1983	261	191	9.798	5.646	3.114	464	7.156	13.448	22.123	62.201
1984	267	199	9.677	5.334	3.258	419	7.182	13.223	22.887	62.446
1985	259	220	9.573	5.504	3.510	432	7.289	13.181	24.490	64.458
1986	258	272	10.249	5.989	3.786	451	7.620	13.669	26.322	68.616
1987	300	332	11.278	6.477	3.993	407	8.116	14.253	28.101	73.257
1988	364	339	11.914	7.176	4.180	424	8.817	14.872	30.697	78.783
1989	474	385	13.479	8.376	4.854	483	10.327	16.837	34.681	89.896
1990	578	497	16.117	10.527	5.892	810	12.079	18.753	38.877	104.130
1991	717	640	18.939	13.286	6.792	1.399	13.632	19.663	42.260	117.328
1992	874	787	21.025	15.444	7.560	1.922	15.060	20.372	44.772	127.816
1993	995	901	22.266	16.289	8.107	2.195	15.983	20.656	46.089	133.481
1994	1.138	1.007	23.401	16.437	8.404	2.326	16.327	20.671	45.981	135.692
1995	1.280	1.098	23.767	16.487	8.487	2.504	16.415	20.636	45.752	136.426
1996	1.357	1.161	23.242	16.591	8.486	2.836	16.443	20.566	44.362	135.044
1997	1.380	1.189	22.560	16.798	8.552	3.340	16.466	20.396	42.356	133.037
1998	1.342	1.229	22.010	17.037	8.638	3.806	16.466	20.248	41.457	132.233
1999	1.276	1.239	21.122	17.149	8.712	4.173	16.224	19.852	39.884	129.631
2000	1.259	1.209	20.206	17.117	8.774	4.496	15.938	19.321	38.944	127.264
2001	1.236	1.197	19.915	17.157	8.819	4.984	15.721	18.898	39.144	127.071
2002	1.138	1.192	19.953	17.122	8.639	5.578	15.497	18.217	39.764	127.100
2003	1.066	1.167	19.635	16.550	8.239	5.775	14.979	17.095	40.467	124.973
2004	1.018	1.077	18.709	15.409	7.724	5.587	13.833	16.140	40.234	119.731
2005	926	984	17.664	14.574	7.356	5.282	12.908	15.501	39.803	114.998
2006	829	887	16.460	13.789	6.959	5.065	12.312	14.845	39.239	110.385
2007	791	830	15.715	13.544	6.695	5.162	12.026	14.440	39.269	108.472
2008	816	882	15.644	13.775	6.609	5.355	12.005	14.214	40.143	109.443
2009	834	894	15.614	13.909	6.587	5.594	11.978	14.107	41.309	110.826
2010	833	904	15.604	13.978	6.539	5.809	11.988	13.968	42.310	111.933
2011	843	864	15.563	14.041	6.511	6.066	11.936	13.746	43.269	112.839
2012	840	847	15.480	14.092	6.441	6.275	11.815	13.593	43.751	113.134
2013	831	861	15.484	14.276	6.448	6.519	11.828	13.529	44.497	114.273
Sonstige Staaten										
1982	2.001	5.793	18.884	17.652	10.068	12.032	13.044	7.866	34.097	121.437
1983	1.733	6.117	15.154	16.711	10.429	9.123	13.153	7.840	32.126	112.386
1984	1.760	6.220	15.023	17.197	10.739	9.290	13.190	7.743	31.645	112.807
1985	1.907	6.234	15.816	17.279	10.863	9.587	13.229	7.621	31.820	114.356
1986	1.966	6.393	16.503	17.261	10.650	10.352	13.507	7.560	31.864	116.056
1987	2.299	6.578	16.799	16.886	10.478	11.141	13.718	7.513	32.584	117.996
1988	2.753	6.643	17.669	16.931	10.533	11.670	14.025	7.615	35.833	123.672
1989	3.434	7.004	22.084	19.528	11.070	12.562	14.615	7.887	42.276	140.460
1990	4.334	7.786	28.563	22.702	12.829	14.558	15.141	8.395	50.744	165.052
1991	5.383	8.470	32.710	26.732	14.848	16.755	16.265	8.877	60.552	190.592
1992	6.384	9.299	35.752	29.496	16.347	18.778	17.307	9.191	69.329	211.883
1993	6.771	10.015	37.675	29.322	17.557	19.926	17.955	9.358	75.325	223.904
1994	6.803	10.106	37.907	29.178	18.403	20.169	18.528	9.530	77.718	228.342
1995	6.785	10.101	37.949	28.838	18.582	20.696	18.590	9.690	78.185	229.416
1996	6.788	10.064	37.571	28.597	18.651	21.191	18.926	9.729	80.957	232.474
1997	6.814	10.157	36.691	28.537	18.880	21.733	19.679	9.999	83.434	235.924
1998	6.806	10.393	35.986	28.526	18.647	22.153	20.531	10.430	84.957	238.429
1999	6.718	10.798	35.911	28.772	18.658	22.442	21.652	10.997	88.477	244.425
2000	6.507	11.304	36.109	28.657	19.376	22.761	23.148	11.632	92.770	252.264
2001	6.487	12.240	39.555	31.842	20.974	24.614	25.496	13.332	98.275	272.815
2002	6.636	13.132	43.209	35.703	22.120	26.769	27.533	14.778	106.329	296.209
2003	6.808	13.521	44.041	36.557	22.603	28.034	29.017	15.159	115.014	310.754
2004	7.296	14.292	46.144	38.668	23.636	30.468	30.736	16.107	125.157	332.504
2005	7.910	15.614	49.585	41.850	25.093	33.351	33.589	17.411	137.794	362.197
2006	8.433	16.561	52.109	43.589	26.432	35.483	36.198	18.296	147.174	384.275
2007	8.974	17.907	52.796	44.674	27.412	38.102	38.234	19.162	158.065	405.326
2008	9.928	19.252	55.522	48.241	28.893	41.326	40.928	20.466	170.799	435.355
2009	10.914	20.345	57.718	50.812	29.949	43.911	43.240	21.694	182.443	461.026
2010	11.806	21.202	60.032	52.947	31.182	46.181	45.507	22.902	193.045	484.804
2011	12.641	22.186	63.536	56.072	33.016	49.350	48.588	24.158	205.329	514.876
2012	13.680	23.675	68.129	60.942	35.516	53.363	52.688	25.860	223.111	556.964
2013	14.942	25.437	72.877	67.162	38.348	57.506	57.490	28.140	245.373	607.275

Q: STATISTIK AUSTRIA, Statistik des Bevölkerungsstandes.

2.15 Bevölkerung am 1.1.2014 nach detaillierter Staatsangehörigkeit und Bundesländern

Population on January, 1st, 2014 by detailed nationality and Länder

Staatsangehörigkeit	Burgenland	Kärnten	Nieder- österreich	Ober- österreich	Salzburg	Steiermark	Tirol	Vorarlberg	Wien	Österreich
Insgesamt	287.416	555.881	1.625.485	1.425.422	534.270	1.215.246	722.038	375.282	1.766.746	8.507.786
Österreich	267.865	511.008	1.500.022	1.291.538	460.821	1.118.064	632.180	321.641	1.338.533	7.441.672
Nicht-Österreich	19.551	44.873	125.463	133.884	73.449	97.182	89.858	53.641	428.213	1.066.114
EU-Staaten, EWR, Schweiz	14.132	27.735	64.979	61.620	36.103	56.502	56.766	26.390	183.142	527.369
EU-Staaten	13.852	27.134	64.105	60.996	35.614	55.653	55.762	24.620	180.934	518.670
EU-Staaten vor 2004 (14)	3.591	14.748	22.839	25.925	21.384	19.354	41.338	18.060	63.491	230.730
Belgien	18	116	196	146	155	152	345	92	660	1.880
Dänemark	10	31	125	75	121	52	135	33	469	1.051
Deutschland	2.952	10.530	17.056	21.250	16.333	14.062	29.994	14.661	37.982	164.820
Finnland	12	44	182	106	109	127	127	59	565	1.331
Frankreich	85	195	639	411	338	567	607	318	3.972	7.132
Griechenland	34	184	516	423	356	400	334	224	2.001	4.472
Großbritannien und Nordirland	117	550	1.115	662	843	806	1.283	272	3.645	9.293
Irland	15	40	123	84	79	93	132	48	524	1.138
Italien	152	1.942	1.068	1.111	1.187	1.503	5.070	1.262	6.900	20.195
Luxemburg	4	9	41	37	40	45	189	13	336	714
Niederlande	98	758	826	589	1.033	617	1.840	450	1.613	7.824
Portugal	28	82	244	378	155	187	473	165	1.063	2.775
Schweden	41	134	341	216	312	253	307	72	1.140	2.816
Spanien	25	133	367	437	323	490	502	391	2.621	5.289
EU-Beitrittsstaaten seit 2004 (13)	10.261	12.386	41.266	35.071	14.230	36.299	14.424	6.560	117.443	287.940
Bulgarien	164	215	1.180	1.122	568	962	836	330	10.565	15.942
Estland	2	21	36	23	46	34	22	17	238	439
Kroatien	897	4.818	5.162	9.885	5.354	10.436	4.671	1.947	18.789	61.959
Lettland	14	37	102	88	122	166	106	61	465	1.161
Litauen	18	29	128	76	104	84	89	69	578	1.175
Malta	-	1	7	4	5	6	8	5	34	70
Polen	553	519	6.786	3.194	823	1.616	1.121	666	34.993	50.271
Rumänien	1.878	1.928	9.922	9.449	2.195	11.725	1.722	833	20.050	59.702
Slowakei	2.174	425	6.730	2.427	959	1.806	1.406	639	12.046	28.612
Slowenien	113	2.674	696	1.136	583	3.181	435	562	1.909	11.289
Tschechische Republik	135	235	3.091	1.959	572	596	676	230	3.414	10.908
Ungarn	4.311	1.478	7.414	5.701	2.896	5.676	3.325	1.200	14.263	46.264
Zypern	2	6	12	7	3	11	7	1	99	148
EWR, Schweiz, assoz. Kleinstaaten	280	601	874	624	489	849	1.004	1.770	2.208	8.699
Andorra	-	-	-	-	4	-	-	-	-	4
Island	5	6	18	16	24	15	18	14	64	180
Liechtenstein	6	10	24	13	2	13	26	231	57	382
Monaco	-	-	-	-	-	-	-	-	-	-
Norwegen	5	18	93	45	44	43	87	39	244	618
San Marino	-	-	-	-	-	-	-	-	-	-
Schweiz	264	567	739	550	415	778	873	1.486	1.843	7.515
Vatikan	-	-	-	-	-	-	-	-	-	-
Drittstaatsangehörige	5.419	17.138	60.484	72.264	37.346	40.680	33.092	27.251	245.071	538.745
Europa (inkl. Türkei)	3.605	12.482	49.099	57.534	29.462	28.441	25.839	23.553	170.034	400.049
Albanien	23	67	291	224	68	337	45	12	773	1.840
Bosnien und Herzegowina	971	7.418	11.036	19.620	11.324	10.125	6.395	3.664	20.410	90.963
Kosovo	307	693	3.144	5.132	1.591	2.878	505	389	5.233	19.872
Mazedonien	145	255	4.261	3.681	1.029	1.010	203	271	9.280	20.135
Moldawien	39	35	154	105	47	164	40	29	586	1.199
Montenegro	13	32	100	161	43	46	60	83	504	1.042
Russische Föderation	318	1.077	3.427	3.523	1.276	3.396	1.181	1.585	12.986	28.799
Serbien	815	1.661	10.100	9.663	7.290	3.122	5.221	3.795	70.810	112.477
Türkei	835	874	15.474	14.352	6.444	6.651	11.823	13.471	44.816	114.740
Ukraine	118	266	880	844	273	584	289	204	4.003	7.461
Weissrussland	21	104	232	229	77	128	77	50	633	1.551
Afrika	235	834	1.674	2.801	1.197	3.127	1.608	450	14.150	26.076
Ägypten	32	185	302	438	85	862	179	27	3.351	5.461
Algerien	6	37	100	77	67	90	61	33	486	957
Angola	1	6	9	39	12	40	7	-	96	210
Äquatorialguinea	-	-	-	-	-	-	-	-	7	7
Äthiopien	4	1	24	35	24	38	16	3	222	367
Benin	-	4	3	7	-	5	4	-	19	42
Botsuana	-	-	1	1	-	-	-	-	3	5
Burkina Faso	-	8	9	5	1	6	5	1	57	92
Burundi	-	-	4	8	-	8	-	-	16	36
Côte d'Ivoire	2	9	9	21	2	9	13	1	119	185
Dschibuti	-	-	-	-	-	-	-	-	1	1
Eritrea	-	5	12	30	4	13	18	-	49	131
Gabun	1	5	1	-	-	7	-	-	13	27
Gambia	2	13	33	59	28	37	21	6	316	515
Ghana	2	27	32	222	52	290	124	14	465	1.228
Guinea	1	6	19	34	2	8	30	3	143	246
Guinea-Bissau	-	3	6	4	-	4	2	-	27	46
Kamerun	2	35	16	224	22	39	33	15	146	532
Kap Verde	2	-	2	2	-	6	2	2	1	17
Kenia	6	29	116	116	44	44	44	22	310	731
Komoren	-	1	-	-	-	-	-	-	-	1
Kongo	7	7	12	62	27	22	29	3	153	322
Kongo, DR (ehem. Zaire)	12	20	28	74	28	42	30	11	293	538
Lesotho	-	-	-	-	3	-	-	-	1	4
Liberia	4	10	7	19	6	14	6	1	80	147
Libyen	-	1	10	13	1	12	6	1	354	398
Madagaskar	-	5	11	7	2	1	4	6	16	52
Malawi	-	-	-	-	6	1	-	1	13	21
Mali	1	2	10	7	2	8	7	-	51	88
Marokko	5	83	118	114	105	118	188	33	420	1.184
Mauretanien	-	2	3	-	3	-	5	-	12	25
Mauritius	2	2	10	6	6	5	3	5	29	68
Mosambik	-	-	7	3	4	3	-	1	4	22
Namibia	-	2	4	2	1	7	1	3	19	39
Niger	-	5	1	1	-	2	-	-	17	26
Nigeria	63	159	293	556	228	1.028	239	124	3.427	6.117
Ruanda	5	1	1	8	-	38	4	1	40	98
Sambia	1	-	6	7	-	3	1	-	29	47
São Tomé und Príncipe	-	-	-	-	1	-	-	-	-	1
Senegal	3	15	19	31	6	12	19	7	105	217
Seychellen	1	3	3	1	-	3	3	-	5	19

02 Bevölkerung

2.15 Bevölkerung am 1.1.2014 nach detaillierter Staatsangehörigkeit und Bundesländern (Fortsetzung)

Population on January, 1st, 2014 by detailed nationality and Länder

Staatsangehörigkeit	Burgenland	Kärnten	Nieder- österreich	Ober- österreich	Salzburg	Steiermark	Tirol	Vorarlberg	Wien	Österreich
Sierra Leone	2	9	8	10	6	10	12	3	113	173
Simbabwe	4	7	17	5	-	10	11	-	73	127
Somalia	13	30	65	235	230	54	246	42	1.331	2.246
Südafrika	17	30	85	65	35	49	47	35	154	517
Sudan und Südsudan	1	19	10	39	32	32	34	4	285	456
Swasiland	-	-	-	1	-	-	-	-	-	1
Tansania	2	5	7	12	13	2	11	1	46	99
Togo	-	2	5	23	5	8	11	4	43	101
Tschad	-	-	3	1	-	1	-	-	6	11
Tunesien	29	34	212	148	83	126	114	34	1.118	1.898
Uganda	2	6	21	29	21	10	18	2	65	174
Zentralafrikanische Republik	-	1	-	-	-	-	-	1	1	3
Amerika	260	715	2.066	1.994	1.440	1.737	1.244	952	8.494	18.902
Nordamerika	132	331	1.025	657	835	683	535	259	4.449	8.906
Kanada	26	81	169	137	118	157	113	56	705	1.562
Vereinigte Staaten	106	250	856	520	717	526	422	203	3.744	7.344
Lateinamerika	128	384	1.041	1.337	605	1.054	709	693	4.045	9.996
Antigua und Barbuda	-	-	-	-	-	-	-	-	4	4
Argentinien	6	9	45	39	28	41	35	12	181	396
Bahamas	-	-	1	2	-	1	-	1	3	8
Barbados	-	-	1	-	5	-	1	-	4	11
Belize	1	-	5	-	1	-	1	1	2	11
Bolivien	2	2	16	15	6	13	7	10	139	210
Brasilien	34	97	262	304	189	253	252	402	871	2.664
Chile	7	13	46	49	25	38	29	9	229	445
Costa Rica	-	8	3	2	4	10	8	5	35	75
Dominica	-	-	1	2	-	2	2	-	3	10
Dominikanische Republik	39	116	196	493	67	338	84	73	260	1.666
Ecuador	1	6	38	26	17	20	13	14	204	339
El Salvador	-	1	3	2	-	1	4	1	36	48
Grenada	-	-	-	1	1	-	2	-	3	7
Guatemala	4	3	13	13	4	24	1	6	74	142
Guyana	-	-	-	-	1	1	-	-	-	2
Haiti	1	3	-	5	4	3	2	-	13	31
Honduras	1	-	9	5	1	-	-	6	16	38
Jamaika	1	6	25	14	8	12	11	4	41	122
Kolumbien	5	20	54	78	33	61	54	30	483	818
Kuba	2	21	65	59	40	23	58	19	244	531
Mexiko	4	36	103	90	71	105	75	43	426	953
Nicaragua	2	2	24	8	11	3	3	9	49	111
Panama	-	2	5	4	1	5	1	2	10	30
Paraguay	-	5	10	7	4	8	4	7	38	83
Peru	5	21	73	80	52	49	33	25	407	745
St. Kitts und Nevis	-	-	-	1	-	-	-	-	2	3
St. Lucia	-	-	-	1	1	-	-	-	5	7
St. Vincent und die Grenadinen	-	-	-	-	3	2	-	-	2	7
Suriname	-	-	3	-	-	-	-	-	4	7
Trinidad und Tobago	2	1	1	2	2	5	6	1	12	32
Uruguay	-	1	3	7	3	6	4	-	37	61
Venezuela	11	11	36	28	23	30	19	13	208	379
Asien	1.229	2.861	7.135	9.246	4.982	6.713	3.949	2.027	46.025	84.167
Afghanistan	339	626	1.322	2.016	879	1.798	878	332	5.826	14.016
Armenien	79	157	558	415	166	472	286	135	808	3.076
Aserbaidschan	30	35	128	147	84	106	76	23	395	1.024
Bahrain	-	1	-	-	5	-	-	-	5	11
Bangladesch	13	25	66	96	44	56	36	24	1.547	1.907
Bhutan	-	-	-	-	3	1	5	-	7	16
Brunei Darussalam	-	-	-	-	-	-	-	-	-	-
China	102	394	818	932	487	952	359	286	6.435	10.765
Georgien	49	97	360	406	188	246	130	41	1.173	2.690
Indien	49	257	293	454	453	333	223	55	5.289	7.406
Indonesien	7	30	83	80	42	69	67	18	323	719
Irak	30	71	180	648	222	108	183	54	1.744	3.240
Iran	94	148	406	610	254	556	290	67	5.555	7.980
Israel	2	12	55	28	39	40	17	13	1.290	1.496
Japan	14	41	138	97	156	113	82	40	1.508	2.189
Jemen	1	2	8	2	8	5	1	-	52	79
Jordanien	-	5	46	25	7	32	15	4	243	377
Kambodscha	4	1	18	66	4	12	2	1	39	147
Kasachstan	9	30	80	78	34	49	19	10	571	880
Katar	-	-	-	1	-	-	-	-	2	3
Kirgisistan	3	14	70	132	51	52	18	20	276	636
Korea, Dem. VR (Nord-)	-	1	4	5	6	2	-	-	32	50
Korea, Rep. (Süd-)	9	40	62	58	111	123	55	11	1.477	1.946
Kuwait	-	-	2	6	-	1	-	-	38	47
Laos	-	-	3	4	-	2	2	1	10	22
Libanon	9	7	64	134	49	46	27	14	288	638
Malaysia	2	19	26	54	44	23	11	14	109	302
Malediven	-	-	1	-	1	-	2	-	3	7
Mongolei	20	77	220	338	137	219	103	113	728	1.955
Myanmar	-	5	3	15	2	5	8	1	27	66
Nepal	3	15	21	37	46	30	45	12	296	505
Oman	1	-	-	-	-	35	3	-	100	139
Osttimor	-	-	-	-	-	-	-	-	-	-
Pakistan	70	88	341	256	407	218	96	108	1.896	3.480
Philippinen	44	124	328	271	327	151	138	183	3.665	5.231
Saudi-Arabien	-	5	20	-	1	4	9	-	252	291
Singapur	-	20	10	7	14	22	13	6	65	157
Sri Lanka	2	7	32	38	15	16	20	22	301	453
Syrien	90	242	437	818	370	298	322	83	1.608	4.268
Tadschikistan	11	10	23	43	9	4	9	15	91	215
Thailand	126	214	773	681	225	416	363	284	1.201	4.283
Turkmenistan	1	6	24	7	2	5	3	3	77	128
Usbekistan	3	10	33	48	21	16	8	5	279	423
Vereinigte Arabische Emirate	-	-	7	1	-	1	-	-	9	18
Vietnam	13	25	72	192	69	76	25	29	385	886

2.15 Bevölkerung am 1.1.2014 nach detaillierter Staatsangehörigkeit und Bundesländern (Schluss)

Population on January, 1st, 2014 by detailed nationality and Länder

Staatsangehörigkeit	Burgenland	Kärnten	Nieder- österreich	Ober- österreich	Salzburg	Steiermark	Tirol	Vorarlberg	Wien	Österreich
Ozeanien	16	59	147	123	136	112	174	48	584	1.399
Australien	14	43	115	99	123	97	122	37	445	1.095
Fidschi	1	-	-	3	-	-	-	1	14	19
Kiribati	-	-	-	-	-	-	-	-	-	-
Marshallinseln	-	-	-	-	-	-	-	-	-	-
Mikronesien, Föd. Staaten	-	-	-	-	-	-	-	-	-	-
Nauru	-	-	-	-	-	-	-	-	-	-
Neuseeland	1	16	31	20	13	14	47	8	114	264
Palau	-	-	-	-	-	-	-	-	-	1
Papua-Neuguinea	-	-	1	1	-	-	2	-	2	6
Salomonen	-	-	-	-	-	1	1	-	1	3
Samoa	-	-	-	-	-	-	1	-	-	1
Tonga	-	-	-	-	-	-	-	2	1	3
Tuvalu	-	-	-	-	-	-	1	-	1	2
Vanuatu	-	-	-	-	-	-	-	-	5	5
Staatenlos/Unbekannt/Ungeklärt	74	187	363	566	129	550	278	221	5.784	8.152
Staatenlos	43	125	242	260	102	142	118	41	1.411	2.484
Unbekannt	5	8	11	15	2	8	44	2	71	166
Ungeklärt	26	54	110	291	25	400	116	178	4.302	5.502

Q: STATISTIK AUSTRIA, Statistik des Bevölkerungsstandes.

2.16 Bevölkerung am 1.1.2014 nach detailliertem Geburtsland und Bundesländern

Population on January, 1st, 2014 by detailed country of birth and Länder

Geburtsland	Burgenland	Kärnten	Nieder- österreich	Ober- österreich	Salzburg	Steiermark	Tirol	Vorarlberg	Wien	Österreich
Insgesamt	287.416	555.881	1.625.485	1.425.422	534.270	1.215.246	722.038	375.282	1.766.746	8.507.786
Österreich	259.747	497.598	1.449.021	1.239.460	445.952	1.088.559	607.551	306.709	1.198.565	7.093.162
Nicht-Österreich	27.669	58.283	176.464	185.962	88.318	126.687	114.487	68.573	568.181	1.414.624
EU-Staaten, EWR, Schweiz	18.975	33.254	90.665	82.702	42.845	69.461	67.517	33.525	219.348	658.292
EU-Staaten	18.557	32.066	89.051	81.490	41.924	67.529	65.797	30.575	215.824	642.813
EU-Staaten vor 2004 (14)	4.623	18.977	29.686	36.821	26.898	25.962	51.192	22.445	70.392	286.996
Belgien	27	146	298	193	190	206	395	115	863	2.433
Dänemark	13	54	158	101	157	73	171	39	471	1.237
Deutschland	3.779	14.005	22.553	30.688	20.951	19.336	36.172	17.817	45.434	210.735
Finnland	18	55	199	127	123	139	128	59	633	1.481
Frankreich	110	278	879	578	429	693	700	396	3.983	8.046
Griechenland	47	170	587	430	320	547	345	194	2.204	4.844
Großbritannien und Nordirland	150	549	1.333	782	943	876	1.399	315	3.610	9.957
Irland	13	36	132	70	74	95	122	44	407	993
Italien	211	2.485	1.443	2.091	1.834	2.269	8.390	2.361	6.636	27.720
Luxemburg	6	14	65	56	53	56	188	23	361	822
Niederlande	101	795	941	609	1.011	640	1.907	448	1.529	7.981
Portugal	31	72	230	315	139	183	413	139	766	2.288
Schweden	55	135	392	245	308	286	326	84	1.038	2.869
Spanien	62	183	476	536	366	563	536	411	2.457	5.590
EU-Beitrittsländer seit 2004 (13)	13.934	13.089	59.365	44.669	15.026	41.567	14.605	8.130	145.432	355.817
Bulgarien	231	277	1.739	1.414	624	1.249	958	335	11.654	18.481
Estland	2	22	52	27	44	37	27	19	231	461
Kroatien	902	2.240	3.853	6.080	2.582	6.810	2.485	1.752	13.078	39.782
Lettland	18	43	121	103	123	185	114	65	499	1.271
Litauen	20	37	145	87	105	99	87	62	550	1.192
Malta	-	4	15	4	7	7	14	8	42	101
Polen	894	1.030	9.654	4.923	1.459	2.530	1.730	1.013	43.569	66.802
Rumänien	3.005	2.346	14.809	14.476	3.095	13.738	2.134	1.104	24.557	79.264
Slowakei	2.289	495	7.893	2.899	1.091	1.918	1.435	669	13.944	32.633
Slowenien	266	4.029	1.443	1.340	864	6.848	756	1.168	2.949	19.663
Tschechische Republik	569	970	10.280	7.149	1.998	1.981	1.522	654	15.710	40.833
Ungarn	5.729	1.584	9.312	6.147	3.022	6.145	3.329	1.278	18.492	55.038
Zypern	9	12	49	20	12	20	14	3	157	296
EWR, Schweiz, assoz. Kleinstaaten *)	418	1.188	1.614	1.212	921	1.932	1.720	2.950	3.524	15.479
Ålandinseln [Finnland]	-	-	-	-	-	-	-	-	-	-
Alderney, Guernsey u. Sark [Großbritannien]	-	-	-	-	-	-	-	-	-	-
Andorra	-	-	-	-	1	1	-	-	-	2
Färöer [Dänemark]	-	-	-	-	-	-	-	-	-	-
Gibraltar [Großbritannien]	-	-	-	1	2	-	-	-	2	5
Island	3	5	27	11	17	10	16	12	58	159
Jersey [Großbritannien]	-	-	-	-	-	-	-	-	-	-
Liechtenstein	2	13	12	6	2	10	41	215	29	330
Man [Großbritannien]	-	-	-	-	-	-	-	-	-	-
Monaco	-	-	6	4	2	1	2	2	8	25
Norwegen	7	27	119	63	60	76	87	35	277	751
San Marino	-	-	-	-	1	-	-	-	1	2
Schweiz	406	1.143	1.450	1.127	836	1.834	1.573	2.686	3.149	14.204
Svalbard u. Jan Mayen [Norwegen]	-	-	-	-	-	-	-	-	-	-
Vatikan	-	-	-	-	-	-	1	-	-	1
Drittländer	8.694	25.029	85.799	103.260	45.473	57.226	46.970	35.048	348.833	756.332
Europa (inkl. Türkei)	5.965	18.476	66.914	81.164	34.181	39.735	36.083	28.884	235.726	547.128
Albanien	64	143	527	375	130	543	79	26	1.254	3.141
Bosnien und Herzegowina	2.000	11.698	17.261	32.355	14.854	17.733	10.281	5.576	43.292	155.050
Kosovo	566	1.192	5.274	7.153	1.874	3.833	658	597	8.015	29.162
Mazedonien	160	374	4.150	3.967	1.120	1.145	231	371	10.912	22.430
Moldawien	43	63	239	157	53	183	72	38	988	1.836
Montenegro	25	61	159	290	59	114	97	99	716	1.620
Russische Föderation	323	1.114	3.543	3.174	1.207	3.020	1.262	1.422	15.184	30.249
Serbien	1.234	2.121	13.049	12.734	7.096	4.522	5.435	3.637	82.725	132.553
Türkei	1.333	1.284	21.241	19.577	7.355	7.759	17.494	16.829	67.086	159.958
Ukraine	190	325	1.219	1.093	357	746	390	239	4.882	9.441
Weißrussland	27	101	252	289	76	137	84	50	672	1.688

02 Bevölkerung

2.16 Bevölkerung am 1.1.2014 nach detailliertem Geburtsland und Bundesländern (Fortsetzung)

Population on January, 1st, 2014 by detailed country of birth and Länder

Geburtsland	Burgenland	Kärnten	Nieder- österreich	Ober- österreich	Salzburg	Steiermark	Tirol	Vorarlberg	Wien	Österreich
Afrika	418	1.451	3.328	4.530	1.783	4.816	2.593	900	23.965	43.784
Ägypten	61	411	755	1.089	206	1.603	453	61	8.593	13.232
Algerien	9	42	122	105	98	118	85	38	678	1.295
Angola	10	15	23	73	19	58	27	19	167	411
Äquatorialguinea	-	-	1	-	-	1	-	-	5	7
Äthiopien	21	33	150	97	67	103	132	84	470	1.157
Benin	-	3	8	10	2	5	3	2	45	78
Botsuana	-	-	2	5	1	1	1	-	11	21
Burkina Faso	-	12	14	5	1	5	7	3	84	131
Burundi	1	3	8	15	3	11	3	1	35	80
Côte d'Ivoire	2	4	18	25	4	17	14	2	161	247
Dschibuti	-	-	-	-	2	1	-	-	2	5
Eritrea	-	4	9	28	4	15	20	4	63	147
Gabun	-	7	1	-	-	9	1	-	15	33
Gambia	2	10	37	60	26	40	21	7	342	545
Ghana	3	35	71	410	76	439	212	24	860	2.130
Guinea	1	8	23	44	4	12	29	7	181	309
Guinea-Bissau	-	2	8	12	-	4	5	-	44	75
Kamerun	2	38	32	238	25	63	30	19	194	641
Kap Verde	3	-	3	4	-	10	1	2	10	33
Kenia	11	39	150	139	58	54	73	37	445	1.006
Komoren	-	1	-	-	-	-	-	-	-	1
Kongo	1	15	13	41	15	12	16	3	133	249
Kongo, DR (ehem. Zaire)	12	22	53	112	49	76	49	14	518	905
Lesotho	-	-	-	-	3	-	-	-	2	5
Liberia	4	12	15	30	17	27	13	4	121	243
Libyen	3	5	34	24	9	22	17	4	419	537
Madagaskar	-	5	22	10	3	8	6	7	32	93
Malawi	1	1	7	3	6	3	1	1	22	45
Mali	1	2	15	9	2	9	10	-	64	112
Marokko	19	162	169	179	166	158	265	91	746	1.955
Mauretanien	-	1	3	2	3	1	3	-	13	26
Mauritius	3	5	16	11	5	7	10	15	44	116
Mayotte [Frankreich]	-	-	-	-	-	-	-	-	1	1
Mosambik	1	3	16	12	9	10	5	6	30	92
Namibia	6	18	28	31	19	32	11	11	57	213
Niger	-	4	3	3	-	1	3	1	19	34
Nigeria	82	194	405	650	230	1.110	292	143	3.919	7.025
Réunion [Frankreich]	-	-	1	-	-	-	-	-	1	2
Ruanda	5	1	5	20	1	56	14	2	98	202
Sambia	1	5	18	12	5	10	4	2	51	108
São Tomé und Príncipe	-	1	-	-	1	-	-	-	1	3
Senegal	5	23	32	33	12	16	17	10	177	325
Seychellen	1	2	4	6	1	4	4	1	9	32
Sierra Leone	1	9	13	20	8	14	12	3	145	225
Simbabwe	9	8	47	32	17	34	29	13	130	319
Somalia	10	28	58	204	216	48	226	30	1.213	2.033
St. Helena ^a [Großbritannien]	-	-	-	-	-	-	1	-	-	1
Südafrika	66	146	413	312	140	278	174	125	746	2.400
Sudan und Südsudan	3	19	15	46	35	39	34	10	412	613
Swasiland	1	1	2	1	-	1	-	-	14	20
Tansania	2	12	16	20	28	6	15	5	78	182
Togo	1	2	12	40	16	14	15	8	104	212
Tschad	1	-	6	3	-	1	2	-	9	22
Tunesien	47	64	410	264	145	225	197	77	2.112	3.541
Uganda	4	12	39	39	26	21	30	3	111	285
Westsahara [Marokko]	-	-	1	-	-	1	-	-	-	2
Zentralafrikanische Republik	2	2	2	2	-	3	1	1	9	22
Amerika	583	1.238	3.740	3.519	2.244	3.115	2.321	1.975	13.871	32.606
Nordamerika	313	507	1.560	1.009	1.089	1.150	850	461	5.525	12.464
Bermuda [Großbritannien]	2	1	1	4	-	7	-	-	4	19
Grönland [Dänemark]	-	-	-	-	1	-	-	-	-	1
Kanada	97	120	283	232	172	256	157	85	867	2.269
St. Pierre und Miquelon [Frankreich]	-	-	-	-	-	-	-	-	-	-
Vereinigte Staaten	214	386	1.276	773	916	887	693	376	4.654	10.175
Lateinamerika	270	731	2.180	2.510	1.155	1.965	1.471	1.514	8.346	20.142
Amerik. Jungferneinseln [USA]	-	-	-	1	-	-	-	-	-	1
Anguilla [Großbritannien]	-	-	-	-	-	-	-	-	-	-
Antigua und Barbuda	-	-	-	-	1	-	-	-	2	3
Argentinien	28	56	179	124	87	123	137	63	674	1.471
Aruba [Niederlande]	-	-	-	2	-	-	-	-	-	2
Bahamas	1	1	4	2	-	1	2	1	8	20
Barbados	-	-	5	3	5	1	3	-	5	22
Belize	-	-	1	1	-	-	-	1	2	5
Bolivien	6	12	39	36	30	34	28	24	264	473
Brasilien	60	149	494	470	285	385	460	838	1.588	4.729
Britische Jungferneinseln [Großbritannien]	-	-	-	-	-	-	-	-	1	1
Chile	16	32	114	91	49	68	54	22	718	1.164
Costa Rica	3	7	20	6	6	23	24	9	71	169
Dominica	-	1	2	5	1	8	3	-	10	30
Dominikanische Republik	71	181	310	913	123	561	151	121	511	2.942
Ecuador	8	17	88	50	33	57	36	47	328	664
El Salvador	-	2	8	6	1	8	11	2	55	93
Falklandinseln (Malwinen) [Großbritannien]	-	-	-	-	-	-	-	-	-	-
Französisch-Guayana [Frankreich]	-	-	-	-	-	-	-	-	-	-
Grenada	-	-	1	2	2	-	3	-	6	14
Guadeloupe [Frankreich]	-	-	-	-	-	-	1	-	1	2
Guatemala	4	16	54	29	23	56	20	18	144	364
Guyana	-	-	2	1	3	2	1	-	9	18
Haiti	2	7	9	13	7	7	4	5	36	90
Honduras	3	3	18	12	5	10	4	13	36	104
Jamaika	3	7	39	17	13	14	15	12	85	205
Kaimaninseln [Großbritannien]	-	-	-	-	-	-	-	-	2	2
Kolumbien	9	37	114	137	91	110	92	62	939	1.591
Kuba	5	30	95	94	65	41	86	27	417	860
Martinique [Frankreich]	-	-	-	1	-	1	-	-	-	2
Mexiko	11	64	196	172	110	177	124	86	729	1.669
Montserrat [Großbritannien]	-	-	-	-	-	-	-	-	-	-
Nicaragua	2	4	48	23	16	13	7	14	97	224

2.16 Bevölkerung am 1.1.2014 nach detailliertem Geburtsland und Bundesländern (Schluss)

Population on January, 1st, 2014 by detailed country of birth and Länder

Geburtsland	Burgenland	Kärnten	Nieder- österreich	Ober- österreich	Salzburg	Steiermark	Tirol	Vorarlberg	Wien	Österreich
Niederländische Antillen [Niederlande]	-	1	2	-	1	4	2	-	5	15
Panama	-	1	11	13	6	5	4	3	23	66
Paraguay	2	6	29	19	8	20	21	19	83	207
Peru	12	50	167	140	98	113	102	71	837	1.590
Puerto Rico [USA]	-	1	1	1	-	-	-	-	3	6
Sankt Bartholome [Frankreich]	-	-	-	-	-	-	-	-	-	-
St. Kitts und Nevis	-	-	-	-	-	-	-	-	1	1
St. Lucia	-	-	1	1	1	-	2	-	8	13
St. Martin (franz.) [Frankreich]	-	-	-	-	-	-	-	-	-	-
St. Vincent und die Grenadinen	-	1	-	-	3	2	-	-	4	10
Suriname	-	-	3	2	-	1	3	-	13	22
Trinidad und Tobago	4	7	7	13	9	12	7	5	55	119
Turks- und Caicosinseln [Großbritannien]	-	-	-	-	-	-	-	-	-	-
Uruguay	2	4	16	21	15	16	11	6	129	220
Venezuela	18	34	103	89	58	92	53	45	447	939
Asien	1.683	3.708	11.374	13.692	7.011	9.162	5.620	3.175	74.156	129.581
Afghanistan	383	749	1.642	2.796	1.074	2.071	1.068	391	8.052	18.226
Armenien	62	130	516	348	139	378	268	133	852	2.826
Aserbaidschan	23	29	126	158	76	106	83	26	532	1.159
Bahrain	-	2	2	-	4	3	2	-	9	22
Bangladesch	11	17	117	115	57	81	40	19	2.126	2.583
Bhutan	-	-	2	1	3	1	4	-	12	23
Brit. Terr. im Ind. Ozean [Großbritannien]	-	-	-	-	-	-	-	-	-	-
Brunei Darussalam	-	-	1	1	-	2	-	1	3	8
China	128	496	1.254	1.226	597	1.167	467	380	8.793	14.508
Georgien	37	93	346	408	189	237	130	53	1.409	2.902
Hongkong [China]	4	12	29	19	19	18	20	8	182	311
Indien	82	417	714	769	912	492	477	188	8.481	12.532
Indonesien	15	54	158	137	82	126	97	43	501	1.213
Irak	36	93	395	896	264	237	195	77	3.182	5.375
Iran	161	240	1.008	1.204	475	1.191	507	131	10.668	15.585
Israel	8	17	127	59	39	76	40	20	1.743	2.129
Japan	24	57	189	140	170	147	104	46	1.637	2.514
Jemen	2	3	3	6	9	10	8	2	61	104
Jordanien	6	7	83	43	15	53	17	12	419	655
Kambodscha	17	16	73	373	17	83	12	15	234	840
Kasachstan	21	56	176	215	92	124	85	68	848	1.685
Katar	-	-	3	-	-	3	1	1	16	24
Kirgisistan	10	19	65	151	66	59	32	29	353	784
Korea, Dem. VR (Nord-)	1	-	6	10	1	6	9	-	66	99
Korea, Rep. (Süd-)	13	49	115	92	138	140	73	18	1.583	2.221
Kuwait	5	2	25	34	13	25	5	4	140	253
Laos	3	1	10	23	1	3	10	4	66	121
Libanon	35	22	147	251	67	75	48	30	904	1.579
Macao [China]	-	-	-	-	1	3	3	-	1	8
Malaysia	2	43	44	71	51	32	38	27	172	480
Malediven	-	-	1	-	1	-	2	-	7	11
Mongolei	17	68	226	269	124	177	78	95	666	1.720
Myanmar	-	10	5	16	4	11	9	3	38	96
Nepal	3	16	32	38	57	35	60	18	331	590
Oman	-	2	3	4	4	31	5	-	91	140
Osttimor	-	-	7	7	2	4	3	3	10	36
Pakistan	120	105	487	443	502	309	147	145	2.713	4.971
Palästin. Gebiete - Besetzte	5	6	31	19	14	35	21	2	211	344
Philippinen	94	227	1.059	635	655	319	350	447	8.688	12.474
Saudi-Arabien	1	22	45	30	17	30	36	4	367	552
Singapur	6	22	34	23	19	24	20	16	112	276
Sri Lanka	9	22	85	65	36	37	35	48	519	856
Syrien	85	171	530	865	366	337	330	99	2.413	5.196
Tadschikistan	11	13	29	53	17	15	15	19	283	455
Taiwan [China]	11	41	85	106	81	109	61	43	830	1.367
Thailand	168	257	948	907	263	512	446	336	1.588	5.425
Turkmenistan	3	11	33	12	3	18	6	2	103	191
Usbekistan	9	14	55	51	25	30	32	15	724	955
Vereinigte Arabische Emirate	2	14	41	29	13	26	16	13	123	277
Vietnam	50	63	262	574	237	154	105	141	1.294	2.880
Ozeanien	42	128	364	312	233	309	319	103	1.014	2.824
Amerikanisch-Samoa [USA]	-	-	-	-	-	-	-	-	-	-
Australien	36	102	290	247	198	257	245	76	801	2.252
Cookinseln [Neuseeland]	-	-	-	-	-	-	1	-	-	1
Fidschi	1	2	-	3	1	2	1	3	12	25
Französisch-Polynesien [Frankreich]	-	-	4	1	1	1	1	-	-	8
Guam [USA]	-	-	-	-	-	-	-	-	-	-
Kiribati	-	-	-	-	-	-	-	-	-	-
Kokosinseln [Australien]	-	-	-	1	-	-	-	-	1	2
Marshallinseln	-	-	-	-	-	-	-	-	-	-
Mikronesien, Föd. Staaten	-	-	-	-	-	-	-	-	1	1
Nauru	-	-	-	-	-	-	-	-	-	-
Neukaledonien [Frankreich]	-	-	1	-	-	-	-	-	-	-
Neuseeland	4	19	56	44	23	35	62	18	180	441
Niue [Neuseeland]	-	-	-	-	-	-	-	-	-	-
Nördliche Marianen [USA]	-	-	-	-	-	-	-	-	-	-
Norfolkinseln [Australien]	-	-	-	-	-	-	-	-	-	-
Palau	-	1	-	-	-	-	-	-	-	1
Papua-Neuguinea	1	1	12	14	9	11	7	3	12	70
Pitcairnsinseln [Großbritannien]	-	-	-	-	-	-	-	-	1	1
Salomonen	-	-	-	-	-	2	-	-	-	2
Samoa	-	2	1	1	1	-	1	1	-	6
Tokelau [Neuseeland]	-	-	-	-	-	-	-	-	-	-
Tonga	-	-	1	1	-	-	-	2	2	6
Tuvalu	-	-	-	-	-	-	-	-	-	-
Vanuatu	-	1	-	-	-	-	1	-	4	6
Wallis und Futuna [Frankreich]	-	-	-	-	-	-	-	-	-	-
Weihnachtsinsel [Australien]	-	-	-	-	-	1	-	-	-	1
Unbekannt	3	28	79	43	21	89	34	11	101	409

Q: STATISTIK AUSTRIA, Statistik des Bevölkerungsstandes. - [] bei Territorien, die keine offiziell anerkannten Staaten sind, wird in eckigen Klammern auf den zugehörigen offiziell anerkannten Staat verwiesen. - ¹⁾ Inkl. den von EU-Ländern abhängigen Gebieten in Europa. - ²⁾ Inkl. Ascension und Tristan da Cunha.

2.01 Bevölkerungspyramide 2012, 2030 und 2060 (mittlere Variante)
 Population pyramids in 2012, 2030 and 2060

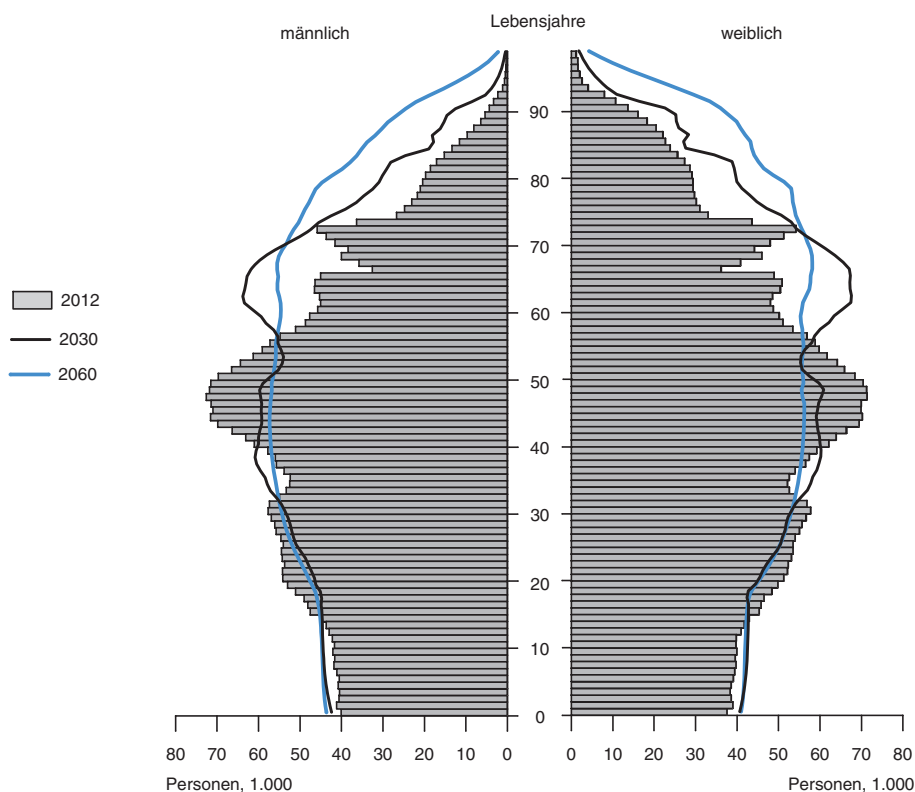

Q: STATISTIK AUSTRIA.

2.02 Bevölkerung 1961 bis 2060 nach breiten Altersgruppen (mittlere Variante)
 Population 1961 to 2060 by broad age groups

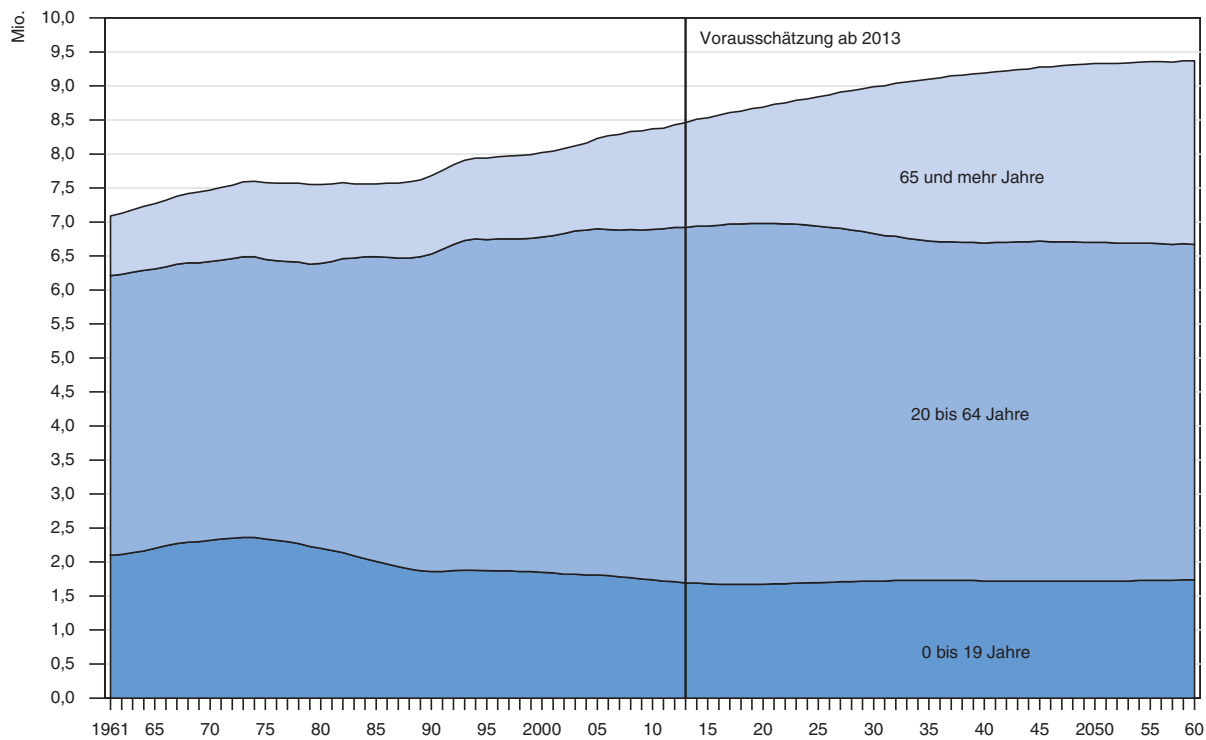

Q: STATISTIK AUSTRIA.

2.17 Bevölkerungsvorausschätzung 2012 bis 2060 (mittlere Variante) nach breiten Altersgruppen bzw. Geburtsland und Bundesländern

Population projection 2012 to 2060 (medium variant) by broad age groups, country of birth and Länder

Jahr	Burgenland	Kärnten	Nieder- österreich	Ober- österreich	Salzburg	Steiermark	Tirol	Vorarlberg	Wien	Österreich
Insgesamt										
2012	286.143	555.751	1.616.161	1.416.387	530.527	1.209.466	712.849	371.697	1.727.330	8.426.311
2013	286.968	555.117	1.621.716	1.420.679	532.882	1.211.546	717.264	373.641	1.748.757	8.468.570
2014	287.570	554.485	1.628.115	1.425.139	534.874	1.212.821	720.066	375.721	1.764.169	8.502.960
2015	288.251	553.915	1.634.744	1.429.664	536.835	1.214.237	722.857	377.756	1.779.993	8.538.252
2016	288.982	553.310	1.641.295	1.434.004	538.600	1.215.595	725.466	379.644	1.795.204	8.572.100
2017	289.743	552.662	1.647.745	1.438.077	540.143	1.216.828	727.812	381.339	1.809.623	8.603.972
2018	290.582	552.058	1.654.221	1.442.071	541.569	1.218.068	730.035	382.952	1.823.678	8.635.234
2019	291.473	551.429	1.660.779	1.445.926	542.828	1.219.339	732.100	384.441	1.837.429	8.665.744
2020	292.441	550.846	1.667.449	1.449.746	544.046	1.220.660	734.105	385.858	1.851.075	8.696.226
2025	297.704	548.287	1.702.739	1.468.756	549.506	1.228.134	743.793	392.433	1.916.321	8.847.673
2030	303.014	545.606	1.738.285	1.485.790	553.741	1.235.111	752.111	398.131	1.973.427	8.985.216
2035	307.760	541.782	1.771.084	1.499.327	556.366	1.239.945	758.382	402.825	2.021.805	9.099.276
2040	311.799	537.027	1.801.033	1.509.442	557.861	1.242.844	762.722	406.617	2.064.074	9.193.419
2045	314.828	531.374	1.827.848	1.515.835	558.589	1.243.476	765.446	409.505	2.102.777	9.269.678
2050	316.895	524.570	1.849.900	1.517.647	558.272	1.240.837	766.017	411.318	2.137.312	9.322.768
2055	318.227	517.013	1.866.901	1.515.650	556.904	1.235.477	764.359	411.991	2.166.605	9.353.127
2060	319.425	509.995	1.881.363	1.512.805	555.152	1.229.903	761.510	411.925	2.191.790	9.373.868
Unter 20 Jahre										
2012	52.925	108.211	330.319	302.445	111.700	230.239	150.020	85.058	334.108	1.705.025
2013	52.647	106.434	327.350	299.010	110.612	227.541	148.498	84.233	338.321	1.694.646
2014	52.197	104.805	324.575	296.120	109.655	225.095	146.895	83.632	342.601	1.685.575
2015	51.915	103.326	322.625	293.944	108.768	223.098	145.631	83.022	347.041	1.679.370
2016	51.726	101.944	320.999	292.072	107.886	221.251	144.487	82.385	351.280	1.674.030
2017	51.563	100.769	319.766	290.470	107.061	219.607	143.514	81.875	355.360	1.669.985
2018	51.439	99.848	319.325	289.533	106.389	218.584	142.798	81.532	359.698	1.669.146
2019	51.422	99.063	319.588	289.282	105.853	218.057	142.413	81.268	364.199	1.671.145
2020	51.483	98.376	320.243	289.278	105.445	217.780	142.308	81.126	368.563	1.674.602
2025	51.816	95.838	325.144	290.685	104.178	217.880	142.574	80.650	389.324	1.698.089
2030	52.304	93.315	332.587	291.953	103.463	218.180	143.189	80.468	405.561	1.721.020
2035	52.646	90.710	338.120	290.540	102.087	217.038	142.390	80.047	415.879	1.729.457
2040	52.810	88.088	340.236	287.259	100.333	214.347	140.241	79.363	421.463	1.724.140
2045	52.988	86.002	341.247	284.297	98.848	211.711	137.902	78.605	425.106	1.716.706
2050	53.403	84.831	343.597	283.427	98.080	210.508	136.392	78.100	428.894	1.717.232
2055	54.124	84.546	348.077	284.822	98.082	211.031	135.926	77.987	433.527	1.728.122
2060	54.989	84.798	353.570	287.186	98.459	212.406	135.964	78.117	438.256	1.743.745
20 bis unter 65 Jahre										
2012	176.916	337.561	979.591	867.255	327.867	747.985	443.698	227.536	1.100.616	5.209.025
2013	176.782	336.838	981.543	870.647	328.969	749.211	446.691	228.711	1.112.270	5.231.670
2014	176.500	336.073	984.751	873.554	329.780	749.706	448.229	229.756	1.118.921	5.247.270
2015	176.223	335.332	988.300	876.036	330.592	750.050	449.676	230.856	1.127.008	5.264.073
2016	176.012	334.535	992.032	878.248	331.364	750.383	451.138	232.003	1.135.588	5.281.303
2017	175.831	333.397	995.359	879.696	331.865	750.518	452.306	232.868	1.143.700	5.295.540
2018	175.629	331.946	997.615	879.958	332.015	749.843	452.949	233.458	1.150.794	5.304.207
2019	175.343	330.267	999.015	879.234	331.871	748.384	453.148	233.879	1.157.155	5.308.296
2020	174.893	328.216	999.596	877.787	331.467	746.109	452.767	234.027	1.162.925	5.307.787
2025	171.172	313.556	991.399	858.898	325.371	725.378	445.434	232.351	1.181.432	5.244.991
2030	165.597	296.057	965.413	827.515	314.739	696.615	430.685	226.842	1.185.549	5.109.012
2035	160.990	280.869	942.818	802.542	305.292	672.365	417.587	221.470	1.190.359	4.994.292
2040	159.068	273.150	941.448	795.620	302.125	662.608	413.394	219.442	1.206.920	4.973.775
2045	159.362	268.879	952.224	795.813	301.117	660.198	412.597	218.969	1.226.159	4.995.318
2050	158.888	262.609	955.727	788.524	297.983	653.518	408.937	217.366	1.236.265	4.979.817
2055	158.496	257.170	957.171	781.213	295.040	645.836	404.891	215.999	1.241.940	4.957.756
2060	157.848	252.028	955.712	772.987	291.948	637.321	400.297	214.305	1.244.487	4.926.933
65 Jahre und mehr										
2012	56.302	109.979	306.251	246.687	90.960	231.242	119.131	59.103	292.606	1.512.261
2013	57.539	111.845	312.823	251.022	93.301	234.786	122.075	60.697	298.166	1.542.254
2014	58.873	113.607	318.789	255.465	95.439	238.020	124.942	62.333	302.647	1.570.115
2015	60.113	115.257	323.819	259.684	97.475	241.089	127.550	63.878	305.944	1.594.809
2016	61.244	116.831	328.264	263.684	99.350	243.961	129.841	65.256	308.336	1.616.767
2017	62.349	118.496	332.620	267.911	101.217	246.703	131.992	66.596	310.563	1.638.447
2018	63.514	120.264	337.281	272.580	103.165	249.641	134.288	67.962	313.186	1.661.881
2019	64.708	122.099	342.176	277.410	105.104	252.898	136.539	69.294	316.075	1.686.303
2020	66.065	124.254	347.610	282.681	107.134	256.771	139.030	70.705	319.587	1.713.837
2025	74.716	138.893	386.196	319.173	119.957	284.876	155.785	79.432	345.565	1.904.593
2030	85.113	156.234	440.285	366.322	135.539	320.316	178.237	90.821	382.317	2.155.184
2035	94.124	170.203	490.146	406.245	148.987	350.542	198.405	101.308	415.567	2.375.527
2040	99.921	175.789	519.349	426.563	155.403	365.889	209.087	107.812	435.691	2.495.504
2045	102.478	176.493	534.377	435.725	158.624	371.567	214.947	111.931	451.512	2.557.654
2050	104.604	177.130	550.576	445.696	162.209	376.811	220.688	115.852	472.153	2.625.719
2055	105.607	175.297	561.653	449.615	163.782	378.610	223.542	118.005	491.138	2.667.249
2060	106.588	173.169	572.081	452.632	164.745	380.176	225.249	119.503	509.047	2.703.190
Im Ausland geboren										
2012	26.167	55.344	169.422	177.098	84.615	119.616	107.419	65.531	536.048	1.341.260
2013	26.900	56.892	173.719	181.746	86.782	122.425	110.594	67.147	552.078	1.378.283
2014	27.204	58.125	178.113	185.912	88.401	124.259	112.369	68.714	562.948	1.406.045
2015	27.585	59.374	182.584	190.098	90.027	126.228	114.223	70.259	573.900	1.434.278
2016	27.981	60.559	186.883	194.028	91.532	128.128	115.954	71.691	584.077	1.460.833
2017	28.388	61.673	190.982	197.674	92.894	129.902	117.523	73.000	593.320	1.485.356
2018	28.815	62.746	194.998	201.162	94.178	131.643	119.009	74.226	602.053	1.508.830
2019	29.255	63.780	198.945	204.519	95.402	133.362	120.434	75.379	610.311	1.531.387
2020	29.736	64.803	202.886	207.797	96.574	135.096	121.824	76.482	618.318	1.553.516
2025	32.361	69.958	223.193	224.157	102.354	144.171	128.712	81.618	654.946	1.661.470
2030	35.245	75.123	243.995	240.320	107.779	153.580	135.352	86.162	685.358	1.762.914
2035	38.276	80.168	264.869	256.093	112.781					

2.03 Bevölkerungsentwicklung 2012 bis 2060 nach Bundesländern (mittlere Variante; 2012 = 100)
 Population growth 2012 to 2060 by Länder

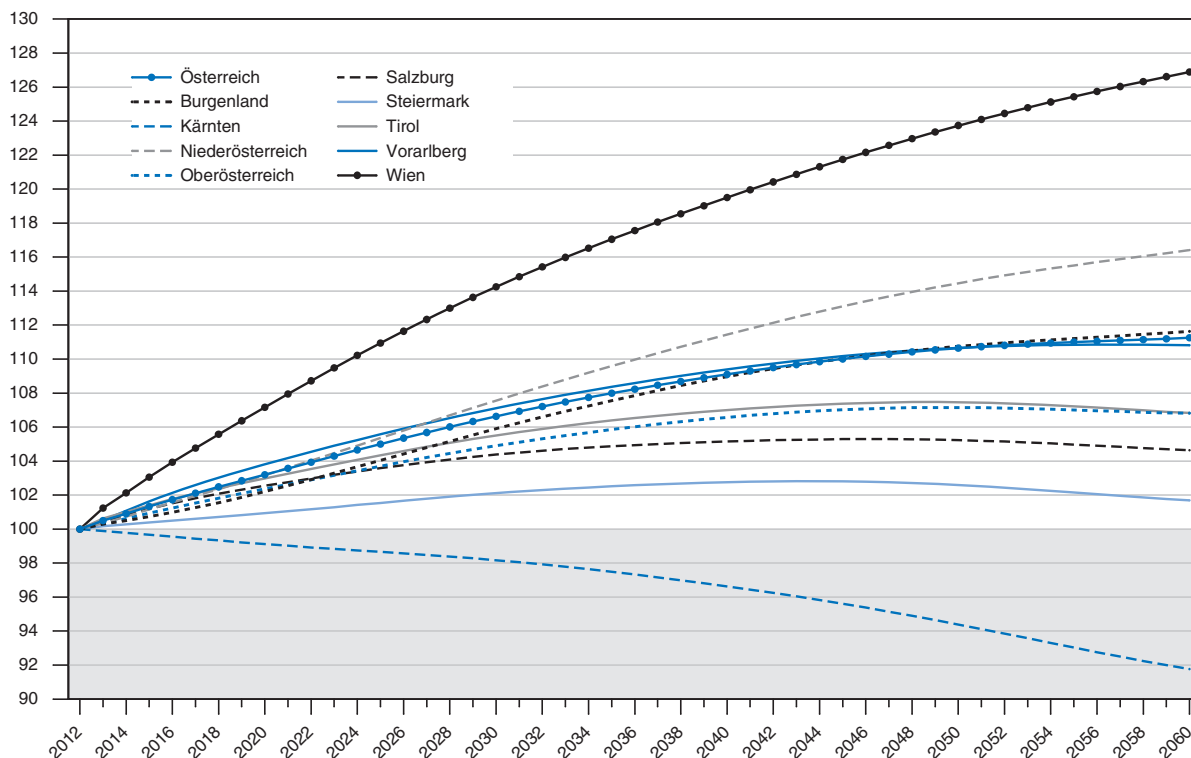

Q: STATISTIK AUSTRIA.

2.04 Bevölkerung 2012 bis 2060 nach Bundesländern und breiten Altersgruppen (mittlere Variante)
 Population 2012 to 2060 by Länder and broad age groups

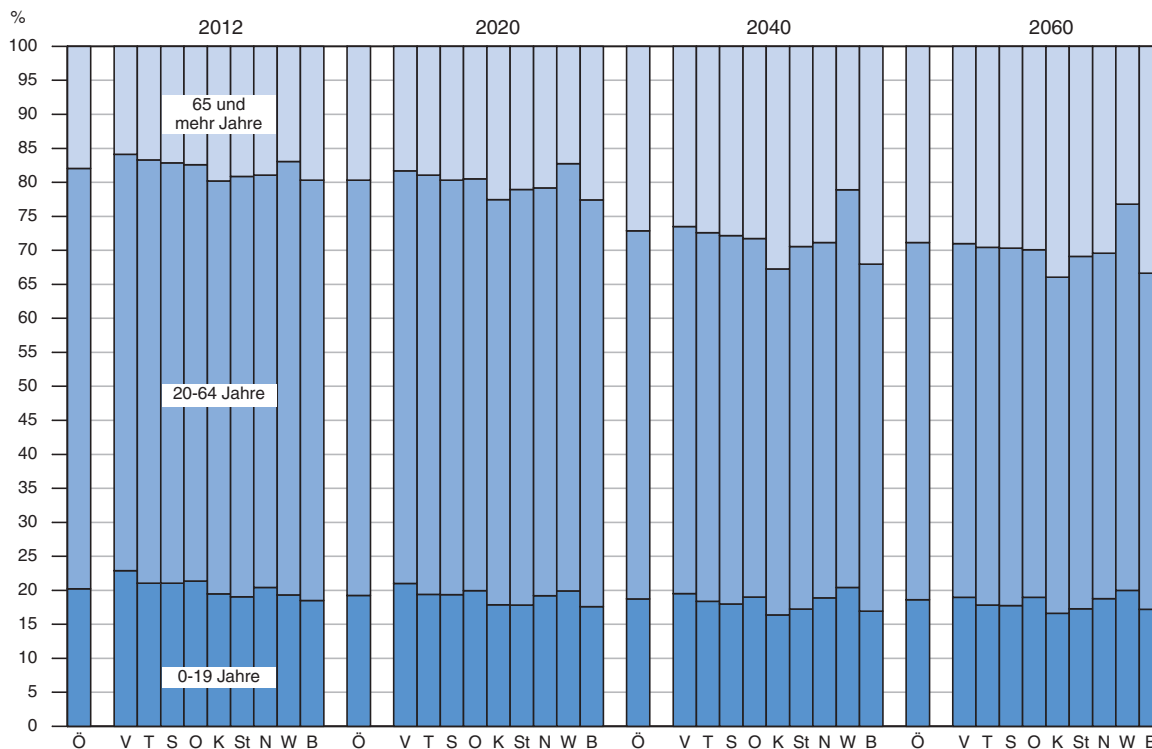

Q: STATISTIK AUSTRIA.

2.05 Durchschnittsalter der Bevölkerung am 1.1.2014 nach Politischen Bezirken

Average age of population on January, 1st, 2014 by political districts

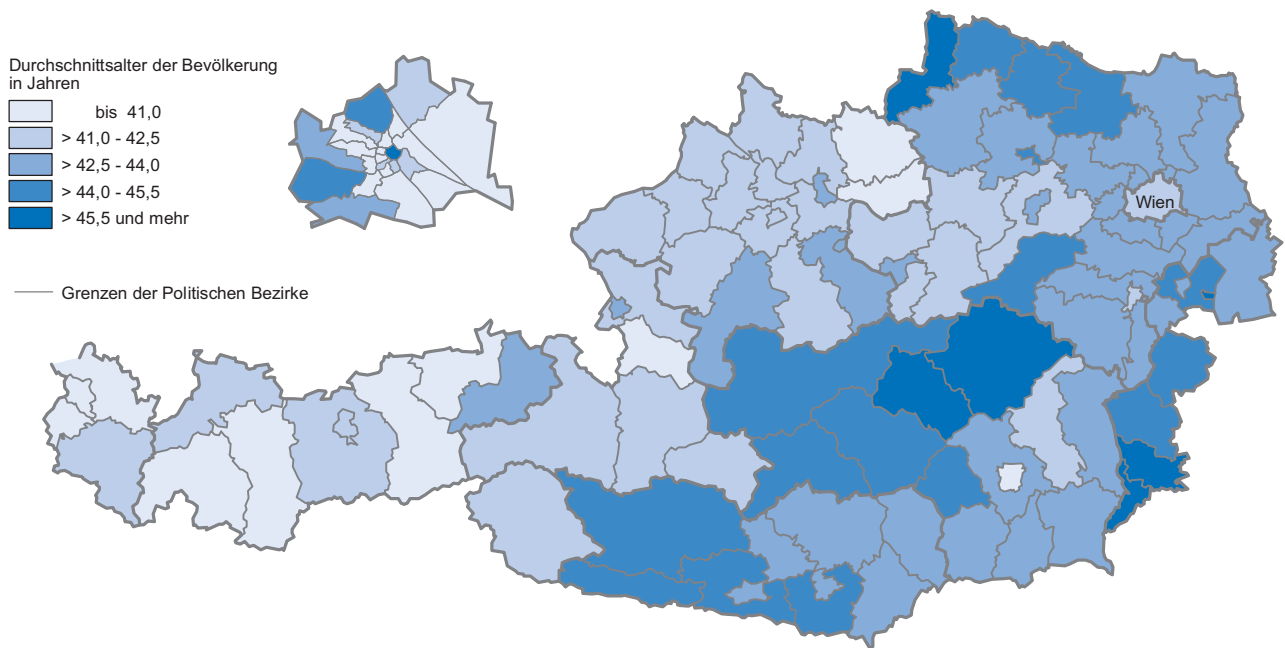

Q: STATISTIK AUSTRIA, Statistik des Bevölkerungsstandes.

2.18 Bevölkerung 2012 nach ausgewählten Merkmalen und Bundesländern

Population in 2012 by selected topics and Länder

Merkmal	Burgenland	Kärnten	Nieder- österreich	Ober- österreich	Salzburg	Steiermark	Tirol	Vorarlberg	Wien	Österreich
Insgesamt	286.707	556.012	1.619.722	1.419.005	532.318	1.211.828	715.112	372.555	1.739.932	8.453.191
Altersgruppe (Jahre)										
0 bis unter 5	11.764	23.686	73.122	69.164	25.508	52.094	34.291	19.484	88.653	397.766
5 bis unter 10	12.745	25.229	78.938	70.571	26.109	53.849	35.024	20.196	81.786	404.447
10 bis unter 15	13.449	27.175	83.171	74.526	28.169	56.374	36.861	21.124	78.204	419.053
15 bis unter 20	15.008	31.486	94.886	87.171	31.616	67.369	43.393	23.855	87.239	482.023
20 bis unter 25	15.137	31.098	94.496	88.737	32.801	78.708	48.576	23.242	124.612	537.407
25 bis unter 30	15.605	32.580	90.641	90.427	34.857	78.426	48.493	24.258	137.255	552.542
30 bis unter 35	17.092	32.866	94.496	90.303	35.405	77.247	47.733	25.078	134.587	554.807
35 bis unter 40	18.613	33.393	102.734	88.947	34.391	77.601	47.084	25.084	124.082	551.929
40 bis unter 45	22.320	42.334	129.685	108.118	41.623	92.897	56.372	29.271	134.969	657.589
45 bis unter 50	24.186	47.245	141.460	121.034	44.880	101.277	61.656	31.411	139.546	712.695
50 bis unter 55	23.813	45.378	128.323	112.116	40.472	94.499	53.849	27.465	122.241	648.156
55 bis unter 60	20.920	39.063	104.777	91.742	34.182	79.775	43.102	22.333	100.022	535.916
60 bis unter 65	19.315	33.712	94.136	77.618	30.311	68.972	38.396	20.012	91.449	473.921
65 bis unter 70	13.368	28.938	80.723	63.854	26.563	59.419	33.545	16.751	88.334	411.495
70 bis unter 75	15.323	30.594	89.293	69.224	25.923	64.696	33.861	16.586	84.981	430.481
75 bis unter 80	11.224	18.827	54.574	45.544	15.243	40.591	21.001	10.969	42.270	260.243
80 bis unter 85	8.962	16.946	44.800	36.891	12.676	35.540	17.019	8.268	38.029	219.131
85 und mehr	7.863	15.462	39.467	33.018	11.589	32.494	14.856	7.168	41.673	203.590
Familienstand (15 Jahre und älter)										
Ledig	71.774	165.280	407.384	405.041	157.558	357.081	225.792	106.644	535.107	2.431.661
Verheiratet	134.853	232.271	738.983	616.398	225.426	514.350	298.915	156.479	665.301	3.582.976
Verwitwet	23.574	42.331	117.307	91.277	31.601	89.869	40.273	19.610	111.512	567.354
Geschieden	18.548	40.040	120.817	92.028	37.947	88.211	43.956	29.018	179.369	649.934
Staatsangehörigkeit *)										
Österreich	268.552	514.017	1.499.980	1.294.097	462.195	1.121.820	632.096	321.779	1.342.716	7.457.252
Nicht-Österreich	18.155	41.995	119.742	124.908	70.123	90.008	83.016	50.776	397.216	995.939
EU-Staaten, EWR, Schweiz	12.038	20.851	54.586	45.710	28.206	41.623	46.747	21.960	147.110	418.831
EU-Staaten vor 2004 (14)	3.406	13.972	21.748	24.350	20.577	18.275	38.195	16.804	58.602	215.929
EU-Beitrittsstaaten 2004 und 2007 (12)	8.361	6.287	31.964	20.733	7.154	22.524	7.559	3.418	86.326	194.326
EWR/Schweiz *)	271	592	874	627	475	824	993	1.798	2.182	8.576
Drittstaaten	6.117	21.144	65.156	79.198	41.917	48.385	36.289	28.816	250.106	577.108
ehem. Jugoslawien (ohne Slowenien)	3.097	14.649	33.169	46.871	26.474	26.025	16.805	10.108	120.490	297.688
Türkei	843	854	15.469	14.160	6.392	6.361	11.750	13.551	44.022	113.402
sonstige europäische Staaten	513	1.546	4.995	4.792	1.655	4.664	1.497	1.890	18.234	39.786
Afrika	225	779	1.670	2.611	1.138	2.995	1.330	395	13.145	24.288
Amerika	269	731	2.099	1.957	1.452	1.721	1.166	934	8.099	18.428
Asien	1.099	2.419	7.301	8.274	4.544	6.291	3.382	1.831	41.475	76.616
Ozeanien	16	57	131	129	134	100	157	36	568	1.328
staatenlos/unbekannt/ungeklärt	55	109	322	404	128	228	182	71	4.073	5.572

2.18 Bevölkerung 2012 nach ausgewählten Merkmalen und Bundesländern (Fortsetzung)

Population in 2012 by selected topics and Länder

Merkmal	Burgenland	Kärnten	Nieder- österreich	Ober- österreich	Salzburg	Steiermark	Tirol	Vorarlberg	Wien	Österreich
Geburtsland ¹⁾										
Österreich	260.081	499.853	1.447.559	1.239.473	446.255	1.090.428	606.090	306.296	1.195.222	7.091.257
Nicht-Österreich	26.626	56.159	172.163	179.532	86.063	121.400	109.022	66.259	544.710	1.361.934
EU-Staaten, EWR, Schweiz	17.264	29.759	83.529	72.914	38.737	59.714	61.270	30.082	194.934	588.203
EU-Staaten vor 2004 (14)	4.499	18.591	29.115	35.858	26.657	25.292	49.246	21.769	67.193	278.220
EU-Beitrittsstaaten 2004 und 2007 (12)	12.356	9.968	52.823	35.849	11.164	32.519	10.301	5.387	124.192	294.559
EWR/Schweiz ²⁾	409	1.200	1.591	1.207	916	1.903	1.723	2.926	3.549	15.424
Drittländer	9.362	26.400	88.634	106.618	47.326	61.686	47.752	36.177	349.776	773.731
ehem. Jugoslawien (ohne Slowenien)	4.840	17.363	43.030	61.666	27.529	32.933	18.862	11.906	154.998	373.127
Türkei	1.315	1.275	21.132	19.463	7.356	7.603	17.471	16.885	66.670	159.170
sonstige europäische Staaten	629	1.663	5.793	5.001	1.757	4.520	1.678	1.702	21.253	43.996
Afrika	423	1.407	3.297	4.363	1.726	4.696	2.348	823	23.078	42.161
Amerika	582	1.219	3.664	3.395	2.203	3.070	2.193	1.899	13.249	31.474
Asien	1.531	3.333	11.281	12.352	6.521	8.414	4.887	2.859	69.433	120.611
Ozeanien	38	122	347	302	216	300	297	92	973	2.687
unbekannt	SW 4	18	90	76	18	150	16	11	122	505
Erwerbsstatus										
Erwerbspersonen	143.652	275.346	827.023	740.410	278.047	615.467	371.707	192.530	867.514	4.311.696
erwerbstätig	135.872	255.266	784.556	709.366	264.028	582.023	349.744	182.588	777.528	4.040.971
arbeitslos	7.780	20.080	42.467	31.044	14.019	33.444	21.963	9.942	89.986	270.725
Nicht-Erwerbspersonen	143.055	280.666	792.699	678.595	254.271	596.361	343.405	180.225	872.418	4.141.495
Personen unter 15 Jahren	37.958	76.090	235.231	214.261	79.786	162.317	106.176	60.804	248.643	1.221.266
Personen mit Pensionsbezug	73.428	135.204	380.994	312.970	110.991	288.022	140.138	72.443	359.329	1.873.519
Schülerinnen und Schüler, Studierende ³⁾	11.232	22.030	64.962	53.252	20.140	52.845	30.034	13.543	85.802	353.840
sonstige Nicht-Erwerbspersonen ⁴⁾	20.437	47.342	111.512	98.112	43.354	93.177	67.057	33.235	178.644	692.870
Bildung (15 Jahre und älter)										
Pflichtschule ⁵⁾	77.384	117.840	366.842	367.744	119.393	281.710	172.895	102.028	409.919	2.015.755
Sekundarabschluss	150.020	312.322	876.905	721.824	279.254	652.997	368.217	179.233	804.921	4.345.693
Lehre	76.775	176.957	456.298	417.786	157.456	370.873	200.487	97.007	363.849	2.317.488
Berufsbildende mittlere Schule	40.328	72.923	228.326	168.606	66.645	147.230	95.203	49.409	168.152	1.036.822
Allgemein bildende höhere Schule	11.864	21.198	70.593	47.100	23.088	57.431	31.042	12.808	158.162	433.286
Berufsbildende höhere Schule	21.053	41.244	121.688	88.332	32.065	77.463	41.485	20.009	114.758	558.097
Tertiärabschluss	21.345	49.760	140.744	115.176	53.885	114.804	67.824	30.490	276.449	870.477
Kolleg	1.198	2.437	8.433	4.688	2.653	6.989	3.586	1.883	12.248	44.115
hochschulverwandte Lehranstalt	4.695	9.766	27.166	25.166	9.233	19.416	12.660	6.522	25.934	140.558
Universität, Fachhochschule	15.452	37.557	105.145	85.322	41.999	88.399	51.578	22.085	238.267	685.804
Darunter Frauen										
Zusammen	146.760	286.224	825.086	720.667	274.070	618.548	365.016	189.132	904.938	4.330.441
Altersgruppe (Jahre)										
0 bis unter 5	5.837	11.572	35.422	33.596	12.499	25.268	16.652	9.529	42.777	193.152
5 bis unter 10	6.202	12.302	38.542	34.621	12.749	26.375	17.110	9.881	39.853	197.635
10 bis unter 15	6.547	13.314	40.285	36.489	13.676	27.514	18.027	10.331	38.336	204.519
15 bis unter 20	7.320	15.227	45.890	42.297	15.420	32.623	21.155	11.518	43.012	234.462
20 bis unter 25	7.320	14.992	45.771	42.941	16.060	38.088	24.017	11.358	63.578	264.125
25 bis unter 30	7.697	16.135	44.584	44.531	17.518	37.936	24.208	12.079	69.858	274.546
30 bis unter 35	8.648	16.354	47.082	44.070	17.727	38.000	23.837	12.659	67.889	276.266
35 bis unter 40	9.536	16.750	52.384	44.170	17.403	38.540	23.692	12.607	62.907	277.989
40 bis unter 45	11.109	21.319	65.190	53.584	21.109	45.824	28.149	14.674	68.432	329.390
45 bis unter 50	11.923	23.826	70.176	59.734	22.631	49.870	30.952	15.325	69.387	353.824
50 bis unter 55	11.739	22.759	63.484	55.542	20.722	46.947	26.894	13.699	61.535	323.321
55 bis unter 60	10.368	19.876	52.548	46.053	17.977	40.447	22.247	11.384	52.472	273.372
60 bis unter 65	9.668	17.587	48.350	39.535	15.986	35.729	19.588	10.181	48.753	245.647
65 bis unter 70	8.657	15.244	41.934	33.459	14.055	31.513	17.646	8.718	48.386	217.812
70 bis unter 75	8.118	16.585	47.280	37.572	14.057	35.209	18.225	8.833	47.580	233.459
75 bis unter 80	6.465	10.897	30.583	26.226	8.658	23.348	11.686	6.312	24.950	149.125
80 bis unter 85	5.597	10.496	27.158	22.330	7.898	21.877	10.087	4.947	24.340	134.530
85 und mehr	5.809	10.989	28.423	23.917	6.125	23.440	10.574	5.097	30.893	147.267
Familienstand (15 Jahre und älter) ⁶⁾										
Ledig	31.304	75.297	180.549	182.034	74.503	157.776	105.851	48.587	254.561	1.110.462
Verheiratet	66.978	115.507	366.820	307.021	112.606	256.996	149.329	78.183	329.933	1.783.373
Verwitwet	19.835	35.811	96.739	75.432	26.204	75.046	33.229	16.269	92.470	471.035
Geschieden	10.057	22.421	66.729	51.474	21.833	49.573	24.818	16.352	107.008	370.265
Staatsangehörigkeit ⁷⁾										
Österreich	136.975	265.406	765.493	659.435	238.794	574.527	323.312	163.878	707.613	3.835.433
Nicht-Österreich	9.785	20.818	59.593	61.232	35.276	44.021	41.704	25.254	197.325	495.008
EU-Staaten, EWR, Schweiz	6.739	10.687	28.076	23.020	14.851	21.335	24.023	11.032	76.319	216.082
EU-Staaten vor 2004 (14)	1.678	6.962	10.438	11.623	10.519	8.882	19.200	8.001	28.329	105.632
EU-Beitrittsstaaten 2004 und 2007 (12)	4.890	3.404	17.177	11.082	4.071	12.015	4.264	2.084	46.834	105.821
EWR/Schweiz ²⁾	171	321	461	315	261	438	559	947	1.156	4.629
Drittstaaten	3.046	10.131	31.517	38.212	20.425	22.686	17.681	14.222	121.006	278.926
ehem. Jugoslawien (ohne Slowenien)	1.458	6.839	15.553	21.863	12.760	11.699	7.883	4.728	56.527	139.310
Türkei	424	417	7.449	6.798	3.018	3.102	6.021	6.661	21.295	55.185
sonstige europäische Staaten	330	893	2.882	2.757	1.000	2.581	912	1.015	10.407	22.777
Afrika	94	328	681	1.211	490	1.329	509	169	5.963	10.774
Amerika	155	416	1.215	1.139	844	947	692	566	4.346	10.320
Asien	555	1.165	3.547	4.226	2.210	2.891	1.533	1.033	20.309	37.469
Ozeanien	10	30	54	58	62	49	70	21	289	643
staatenlos/unbekannt/ungeklärt	20	43	136	160	41	88	61	29	1.870	2.448
Geburtsland ⁸⁾										
Österreich	132.023	256.433	734.925	628.323	228.274	556.184	307.793	154.402	621.087	3.619.444
Nicht-Österreich	14.737	29.791	90.161	92.344	45.796	62.364	57.223	34.730	283.851	710.997
EU-Staaten, EWR, Schweiz	9.971	16.545	45.695	39.363	21.747	32.601	33.404	16.363	108.142	323.831
EU-Staaten vor 2004 (14)	2.410	10.033	15.320	18.737	14.737	13.269	26.485	11.355	34.658	147.004
EU-Beitrittsstaaten 2004 und 2007 (12)	7.328	5.857	29.527	19.993	6.502	18.316	5.941	3.343	71.584	168.391
EWR/Schweiz ²⁾	233	655	848	633	508	1.016	978	1.665	1.900	8.436
Drittländer	4.766	13.246	44.466	52.981	24.049	29.763	23.819	18.367	175.709	387.166
ehem. Jugoslawien (ohne Slowenien)	2.416	8.603	21.314	30.351	14.050	15.750	9.617	6.162	80.012	188.275
Türkei	620	590	10.116	9.224	3.520	3.490	8.427	8.119	31.267	75.733
sonstige europäische Staaten	406	1.001	3.480	3.032	1.098	2.579	1.034	985	12.485	26.100
Afrika	177	599	1.364	1.860	722	1.990	894	353	9.375	17.334
Amerika	342	712	2.152	2.020	1.308	1.746	1.304	1.063	7.282	17.929
Asien	779	1.658	5.812	6.286	3.240	3.974	2.377	1.629	34.729	60.484
Ozeanien	23	75	178	167	103	148	159	49	494	1.396
unbekannt	SW 3	8	50	41	8	86	7	7	65	275

2.18 Bevölkerung 2012 nach ausgewählten Merkmalen und Bundesländern (Schluss)

Population in 2012 by selected topics and Länder

Merkmal	Burgenland	Kärnten	Nieder- österreich	Ober- österreich	Salzburg	Steiermark	Tirol	Vorarlberg	Wien	Österreich
Erwerbsstatus										
Erwerbspersonen	66.813	129.231	387.757	341.961	132.641	286.771	174.149	88.387	416.967	2.024.677
erwerbstätig	62.852	118.786	367.590	326.463	124.978	270.110	161.754	83.270	376.881	1.892.684
arbeitslos	3.961	10.445	20.167	15.498	7.663	16.661	12.395	5.117	40.086	131.993
Nicht-Erwerbspersonen	79.947	156.993	437.329	378.706	141.429	331.777	190.867	100.745	487.971	2.305.764
Personen unter 15 Jahren	18.586	37.188	114.249	104.706	38.924	79.157	51.789	29.741	120.966	595.306
Personen mit Pensionsbezug	40.055	72.266	206.354	170.673	61.211	154.740	74.456	39.709	212.303	1.031.767
Schülerinnen und Schüler, Studierende *)	6.116	12.251	35.459	29.569	11.020	27.904	16.331	7.495	45.166	191.311
sonstige Nicht-Erwerbspersonen *)	15.190	35.288	81.267	73.758	30.274	69.976	48.291	23.800	109.536	487.380
Bildung (15 Jahre und älter)										
Pflichtschule *)	53.171	76.122	235.499	228.897	72.190	177.622	104.164	60.838	234.480	1.242.983
Sekundarabschluss	63.664	145.843	400.739	327.716	134.582	302.022	174.613	83.882	404.117	2.037.178
Lehre	22.649	70.077	167.115	164.684	66.670	143.931	81.710	38.840	155.333	911.009
Berufsbildende mittlere Schule	24.047	42.633	135.168	93.528	38.292	90.488	55.910	27.999	107.081	615.146
Allgemein bildende höhere Schule	6.316	11.687	39.988	26.190	13.061	30.316	16.597	7.042	86.898	238.095
Berufsbildende höhere Schule	10.652	21.446	58.468	43.314	16.559	37.287	20.396	10.001	54.805	272.928
Tertiärabschluss	11.339	27.071	74.599	59.348	28.374	59.747	34.450	14.671	145.375	454.974
Kolleg	723	1.651	5.455	3.254	1.785	4.231	2.356	1.127	7.859	28.441
hochschulverwandte Lehranstalt	3.435	7.349	20.696	18.994	6.720	14.637	8.885	4.402	19.064	104.182
Universität, Fachhochschule	7.181	18.071	48.448	37.100	19.869	40.879	23.209	9.142	118.452	322.351

Q: STATISTIK AUSTRIA, Abgestimmte Erwerbsstatistik 2012 mit Stichtag 31.10. SW: Swapping. Aus Datenschutzgründen wurde mit der Methode „Target Swapping“ ein Teil der Daten verschmuzzelt. Daher sind insbesondere bei Zellbesetzungen <= 5 keine zuverlässigen Aussagen möglich. - *) Die Familienstandskategorien „eingetragene Partnerschaft“, „eingetragene Partnerschaft durch den Tod des Partners/der Partnerin beendet“ und „eingetragene Partnerschaft gesetzlich aufgelöst“ werden nicht ausgewiesen, sondern sind in „verheiratet“, „verwitwet“ bzw. „geschieden“ enthalten. - *) Laut am Stichtag gültiger Staatengliederung. - *) Enthält auch mit der EU assoziierte Kleinstaaten (Andorra, Monaco, San Marino, Vatikan). - *) Enthält auch mit der EU assoziierte Kleinstaaten sowie von EU- und EWR-Staaten abhängige Gebiete in Europa. - *) Ohne Personen unter 15 Jahren. - *) Inklusive Personen ohne Pflichtschulabschluss.

2.19 Erwerbstätige 1971 bis 2012 nach ausgewählten Merkmalen *)

Employed persons 1971 to 2012 by selected topics

Merkmal	Insgesamt						Darunter Frauen					
	1971 (12.5.)	1981 (12.5.)	1991 (15.5.)	2001 (15.5.)	2011 (31.10.)	2012 (31.10.)	1971 (12.5.)	1981 (12.5.)	1991 (15.5.)	2001 (15.5.)	2011 (31.10.)	2012 (31.10.)
Insgesamt	3.087.840	3.312.422	3.468.504	3.731.544	4.019.408	4.040.971	1.177.183	1.333.221	1.420.082	1.654.612	1.878.029	1.892.684
Altersgruppe (Jahre)												
15 bis unter 20	316.560	367.689	244.343	190.598	202.074	195.608	147.664	166.054	106.356	76.332	81.330	79.164
20 bis unter 25	404.867	463.843	474.961	341.923	355.477	359.889	170.511	213.193	220.217	160.979	168.385	171.152
25 bis unter 30	366.482	396.949	537.006	446.349	427.980	425.000	131.355	163.932	226.673	213.413	205.009	203.742
30 bis unter 35	377.782	409.200	488.670	571.101	436.320	447.260	124.339	155.101	196.153	259.901	204.190	210.243
35 bis unter 40	308.676	379.797	419.231	602.276	470.736	457.062	102.040	145.240	171.158	269.098	224.175	218.016
40 bis unter 45	345.153	390.335	417.659	532.961	573.667	556.321	121.134	146.774	170.075	240.895	274.530	267.810
45 bis unter 50	343.904	301.372	365.801	430.761	597.607	599.605	147.097	112.241	147.802	194.805	286.070	288.115
50 bis unter 55	225.958	307.858	331.453	373.591	495.503	515.573	94.665	116.657	125.051	162.651	237.837	247.408
55 bis unter 60	229.159	222.926	145.855	181.528	308.006	325.825	84.019	82.951	41.369	55.373	133.568	142.632
60 bis unter 64	116.623	46.137	31.764	41.322	89.900	94.470	33.374	17.495	10.221	13.663	32.797	33.794
65 und mehr	52.676	26.316	11.761	19.134	62.138	64.358	20.985	13.583	5.007	7.502	30.138	30.608
Staatsangehörigkeit												
Österreich	2.952.049	3.155.976	3.199.998	3.368.043	3.596.260	3.596.327	1.136.477	1.277.513	1.330.106	1.510.842	1.691.273	1.694.335
Nicht-Österreich *)	135.791	156.446	268.506	363.501	423.148	444.644	40.706	55.708	89.976	143.770	186.756	198.349
Bildung												
Pflichtschule *)	1.591.225	1.330.292	989.066	819.121	716.002	704.891	742.677	648.054	487.245	433.122	372.818	365.465
Sekundarabschluss	1.400.470	1.820.992	2.223.593	2.485.351	2.683.546	2.689.505	414.977	631.538	827.692	1.013.305	1.180.911	1.186.833
Tertiärabschluss *)	96.145	161.138	255.845	427.072	619.860	646.575	19.529	53.629	105.145	208.185	324.300	340.386
Stellung im Beruf *)												
Selbständige und mithelfende												
Familienangehörige	654.701	463.611	390.058	409.406	448.213	445.173	295.301	201.921	155.639	157.968	175.274	172.458
Unselbständige	2.433.139	2.848.811	3.078.446	3.322.138	3.571.195	3.595.798	881.882	1.131.300	1.264.443	1.496.644	1.702.755	1.720.226
Wirtschaftliche Zugehörigkeit *)												
Primärer Sektor	426.279	288.864	210.846	150.429	141.458	136.066	198.658	137.618	94.902	69.365	75.763	72.291
Sekundärer Sektor	1.310.905	1.353.412	1.172.695	1.029.576	949.331	938.106	339.978	351.983	287.110	253.939	217.776	210.119
Tertiärer Sektor	1.301.208	1.670.146	2.084.963	2.551.539	2.888.226	2.939.704	617.121	843.620	1.038.070	1.331.308	1.570.049	1.601.575
Unbekannt *)	49.448				40.393	27.095	21.426				14.441	8.699
Entfernungskategorie zur Arbeitsstätte												
Erwerbstätige ohne temporär Abwesende *) .	3.087.840	3.249.319	3.385.478	3.624.116	3.935.187	3.954.811	1.177.183	1.270.304	1.337.287	1.549.588	1.801.068	1.814.011
Nichtpendler und Nichtpendlerinnen *)	682.048	530.330	394.368	293.639	354.668	345.645	328.972	252.058	185.416	134.547	160.617	155.335
Gemeinde-Binnenpendler und -Binnenpendlerinnen *)	1.619.733	1.543.995	1.524.797	1.509.296	1.467.961	1.482.737	634.914	657.906	671.306	731.895	752.943	759.393
Gemeinde-Auspendler und -Auspendlerinnen ...	786.059	1.174.994	1.466.313	1.821.181	2.112.558	2.126.429	213.297	361.150	480.565	683.146	887.508	899.283

Q: STATISTIK AUSTRIA, Volkszählungen 1971 bis 2001, Registerzählung 2011 und Abgestimmte Erwerbsstatistik 2012. - *) Zeitreihenbruch durch geänderte Definition von Erwerbstätigkeit: 1971 bis 1991 nach dem Lebensunterhaltskonzept (ohne geringfügig Erwerbstätige), ab 2001 einschließlich geringfügig erwerbstätiger Personen. - *) Die Kategorie beinhaltet auch Staatenlose sowie Personen mit unbekannter und ungeklärter Staatsangehörigkeit. - *) Inklusive Personen ohne Pflichtschulabschluss. - *) Ab 2001: Enthält Personen, die ein Kolleg, eine hochschulverwandte Lehranstalt, eine Fachhochschule oder Universität abgeschlossen haben. Vor 2001: ohne Kollegs oder vergleichbare Abschlüsse. Diese sind in der Kategorie „Sekundarabschluss“ enthalten. - *) Ab 2011: Temporär Abwesenden (zutreffend bei Mutterschutz, Eltern-, Bildungs- oder Familienhospizkarenz, Waffen- oder Kaderübung des Bundesheeres sowie bei längerem Krankenstand) wird die Stellung im Beruf bzw. die ÖNACE der Arbeitsstätte der zuletzt ausgeübten Erwerbstätigkeit zugeordnet. Vor 2011: Personen in Eltern- oder sonstiger Karenz wurden nach der Stellung im Beruf bzw. nach dem Wirtschaftszweig der zuletzt ausgeübten Erwerbstätigkeit gefragt. - *) Wirtschaftsklassifikation: 1971 und 1981 nach der Betriebsstatistik 1968; 1991 und 2001 nach ÖNACE 1995, 2011 und 2012 nach ÖNACE 2008. - *) Ab 2011: Personen, die in einer Arbeitsstätte im Ausland beschäftigt sind, über die keine Information zur wirtschaftlichen Tätigkeit vorliegt. - *) Bei der Volkszählung 1971 sind temporär abwesende Erwerbstätige (z. B. Frauen im Mutterschutz und Personen in Karenzurlaub) in der Zahl der Nichtpendler und Nichtpendlerinnen enthalten. - *) Nichtpendler und Nichtpendlerinnen arbeiten im Wohngebäude bzw. am Wohngrundstück („zu Hause“). - *) Einschließlich Pendlerinnen und Pendlerinnen zwischen den Wiener Gemeindebezirken.

2.06 Bevölkerung am 1.1.2014 nach Staatsangehörigkeit bzw. Geburtsland

Population on January, 1st, 2014 by nationality and country of birth

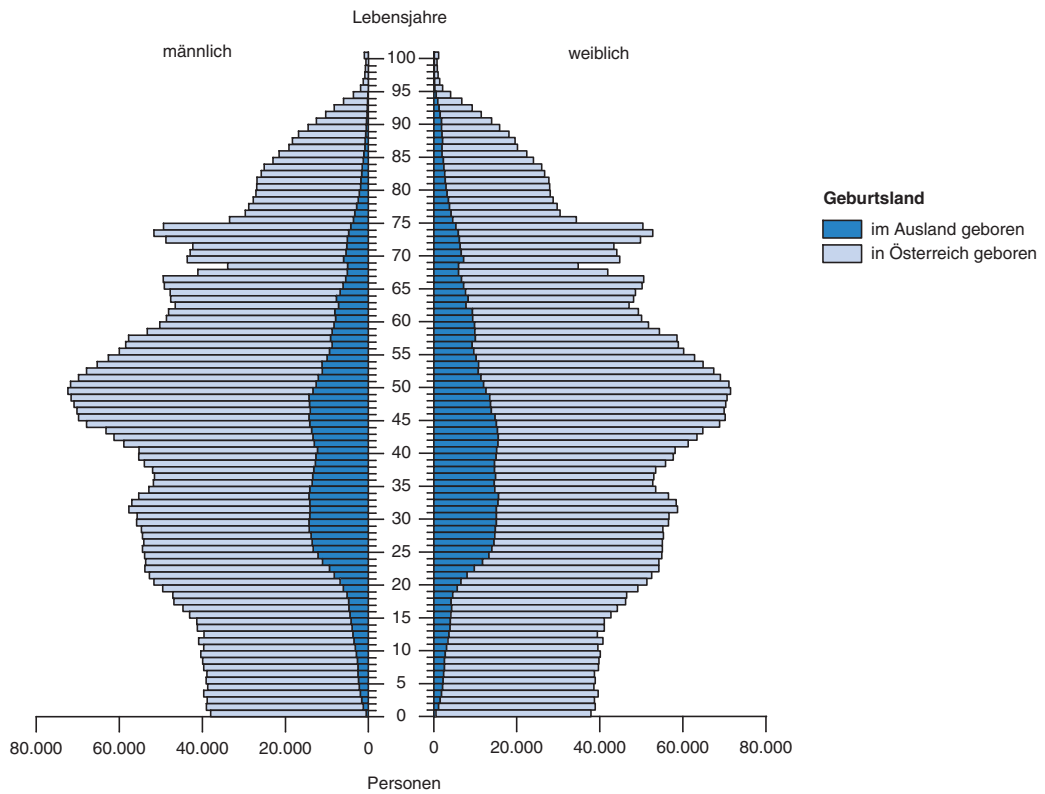
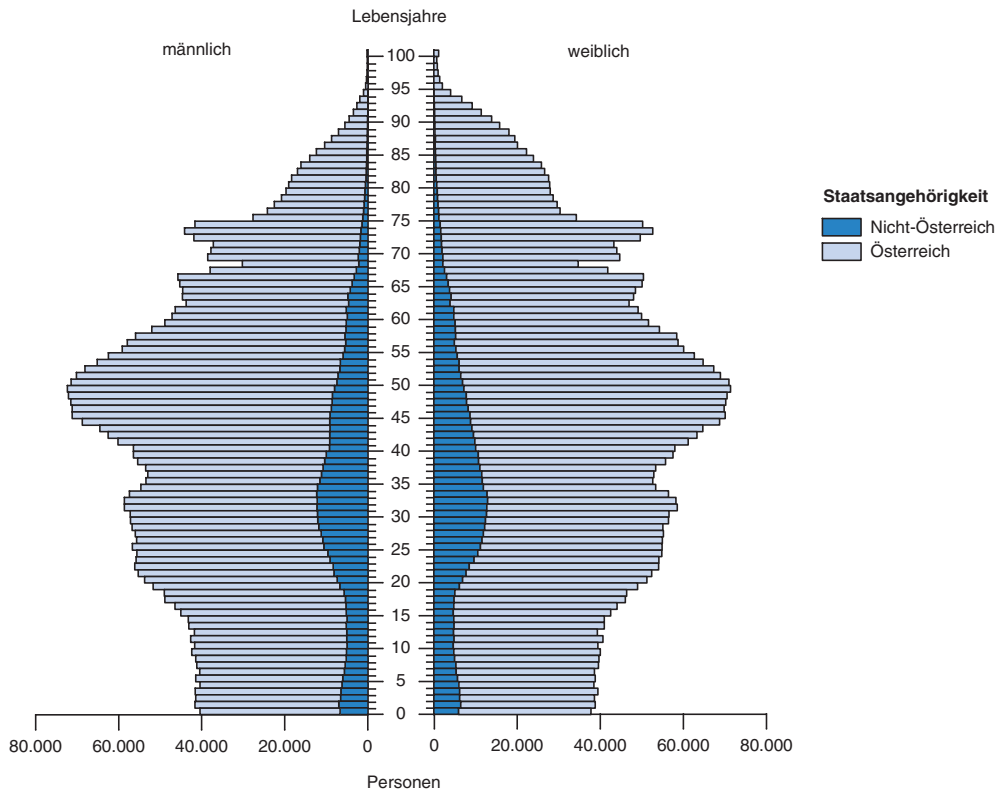

Q: STATISTIK AUSTRIA, Statistik des Bevölkerungsstandes.

2.07 Anteil der ausländischen Bevölkerung am 1.1.2014 nach Politischen Bezirken

Share of foreign residents on January, 1st, 2014

Anteil der ausländischen Bevölkerung an der Bevölkerung insgesamt

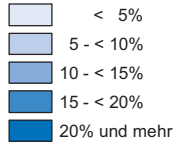

Österreichwert: 12,5 %

— Grenzen der Politischen Bezirke

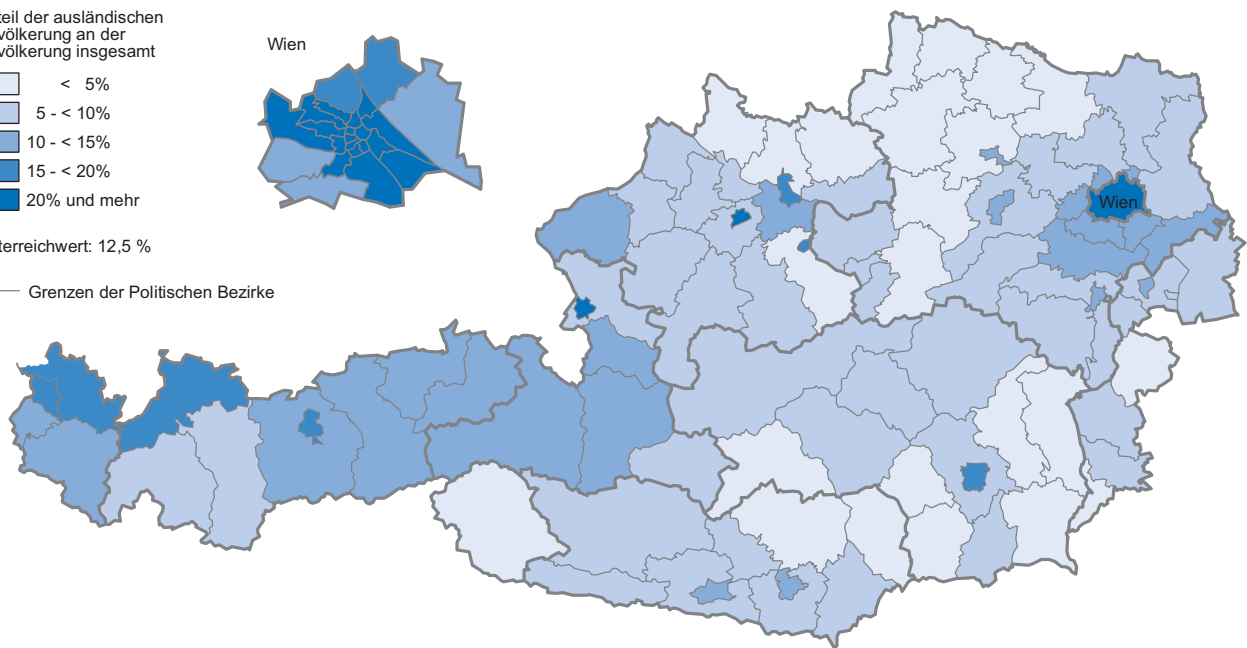

Q: STATISTIK AUSTRIA, Statistik des Bevölkerungsstandes

2.08 Anteil der im Ausland geborenen Bevölkerung am 1.1.2014 nach Politischen Bezirken

Share of foreign born residents on January, 1st, 2014

Anteil der im Ausland geborenen Bevölkerung an der Bevölkerung insgesamt

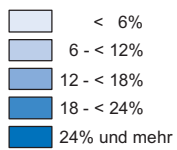

Österreichwert: 16,6 %

— Grenzen der Politischen Bezirke

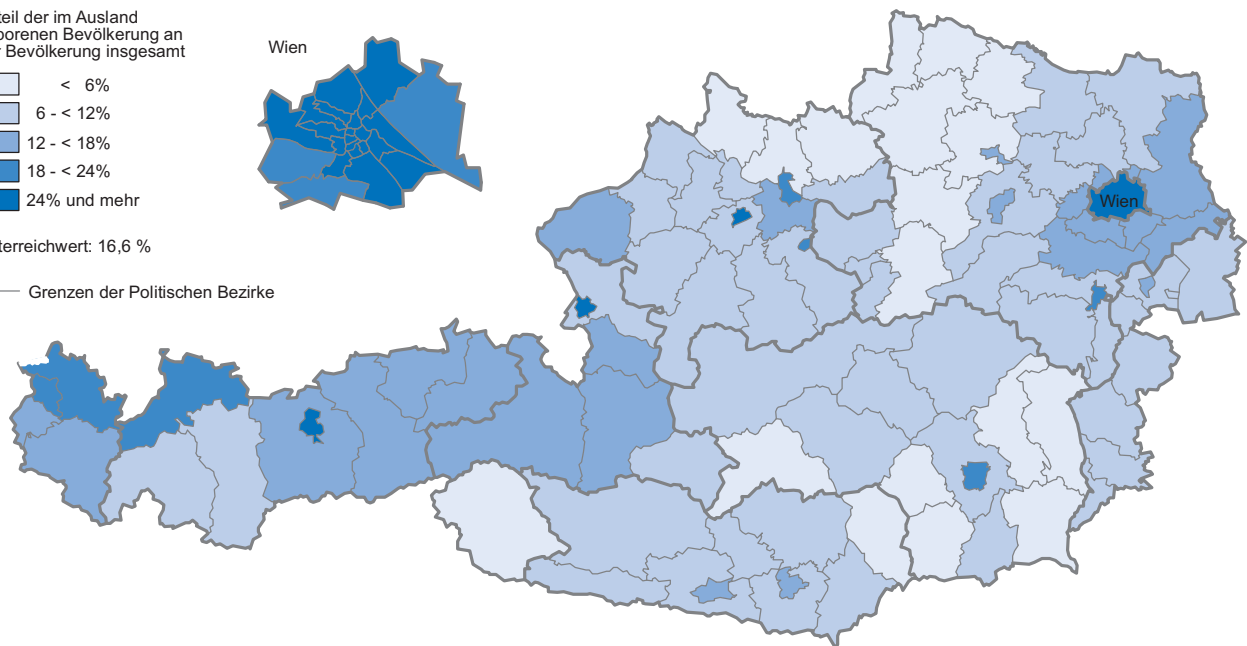

Q: STATISTIK AUSTRIA, Statistik des Bevölkerungsstandes.

2.20 Erwerbstätige 2012 nach ausgewählten Merkmalen und Bundesländern

Employed persons 2012 by selected topics and Länder

Merkmal	Burgenland	Kärnten	Nieder- österreich	Ober- österreich	Salzburg	Steiermark	Tirol	Vorarlberg	Wien	Österreich
Insgesamt	135.872	255.266	784.556	709.366	264.028	582.023	349.744	182.588	777.528	4.040.971
Altersgruppe (Jahre)										
15 bis 19	5.153	12.383	36.922	41.038	14.133	28.466	19.478	11.080	26.955	195.608
20 bis 24	10.734	21.273	68.136	66.240	23.643	53.184	33.537	16.514	66.628	359.889
25 bis 29	12.768	25.345	73.913	74.100	27.602	61.914	37.755	19.045	92.558	425.000
30 bis 34	14.441	26.743	79.769	76.034	28.983	64.106	38.382	20.118	98.684	447.260
35 bis 39	16.064	27.625	88.857	76.533	28.808	65.769	38.679	20.530	94.197	457.062
40 bis 44	19.498	35.524	113.689	94.636	35.746	79.801	47.092	24.641	105.694	556.321
45 bis 49	20.739	38.974	122.830	105.700	38.618	85.889	50.949	26.510	109.396	599.605
50 bis 54	19.411	34.475	105.547	93.130	33.188	75.072	42.132	22.007	90.611	515.573
55 bis 59	12.525	21.777	64.943	57.428	22.010	46.418	26.962	14.403	59.359	325.825
60 bis 64	3.005	6.361	17.292	14.361	6.789	12.058	8.578	4.902	21.124	94.470
65 und mehr	1.534	4.786	12.658	10.166	4.508	9.346	6.200	2.838	12.322	64.358
Staatsangehörigkeit¹⁾										
Österreich	127.965	237.161	729.615	649.117	230.523	543.127	312.212	158.119	608.488	3.596.327
Nicht-Österreich	7.907	18.105	54.941	60.249	33.505	38.896	37.532	24.469	169.040	444.644
EU-Staaten vor 2004 (14)	1.505	5.775	11.291	12.611	10.155	8.551	17.518	9.099	29.972	106.477
EU-Beitrittsstaaten 2004 (10)	2.983	2.101	12.292	6.547	2.379	5.875	2.621	1.339	31.580	67.717
EU-Beitrittsstaaten 2007 (2)	891	841	4.608	4.463	1.122	5.212	1.074	412	10.600	29.223
EWR/Schweiz ²⁾	89	225	398	290	221	352	405	755	1.013	3.748
ehemaliges Jugoslawien (ohne Slowenien)	1.534	7.144	15.744	23.868	13.508	12.371	8.134	4.934	54.668	141.905
Türkei	318	342	5.818	5.839	2.904	2.180	5.109	6.068	15.048	43.626
sonstige Staaten; staatenlos, ungeklärt, unbekannt	587	1.677	4.790	6.631	3.216	4.355	2.671	1.862	26.159	51.948
Geburtsland										
Österreich	123.213	229.610	698.133	616.393	220.412	524.971	297.768	149.473	512.692	3.372.665
Nicht-Österreich (einschl. unbekannt)	12.659	25.656	86.423	92.973	43.616	57.052	51.976	33.115	264.836	668.306
höchste abgeschlossene Ausbildung										
Pflichtschule ³⁾	21.740	34.035	120.815	136.463	44.327	86.218	63.862	39.878	157.553	704.891
Sekundarabschluss	97.668	184.908	555.951	483.726	180.048	409.958	235.718	119.437	422.091	2.689.505
Lehre	47.502	101.965	277.608	278.177	100.365	231.875	128.407	65.585	177.108	1.408.592
Berufsbildende mittlere Schule	26.559	41.313	143.178	111.062	42.576	88.889	60.306	31.472	85.033	630.388
Allgemein bildende höhere Schule	7.292	12.362	42.383	27.641	13.559	33.064	17.530	7.753	85.465	247.049
Berufsbildende höhere Schule	16.315	29.268	92.782	66.846	23.548	56.130	29.475	14.627	74.485	403.476
Tertiärababschluss	16.644	36.323	107.790	89.177	39.653	85.847	50.164	23.273	197.884	646.575
Kolleg	905	1.502	6.121	3.151	1.875	5.067	2.509	1.407	8.346	30.883
hochschulverwandte Lehranstalt	3.547	7.269	20.964	19.560	6.912	14.192	9.720	5.134	17.933	105.231
Universität, Fachhochschule	12.012	27.552	80.705	66.466	30.866	66.588	37.935	16.732	171.605	510.461
Aktiv erwerbstätig/temporäre Abwesenheit										
Aktiv erwerbstätig	133.047	249.946	767.449	693.852	258.439	570.108	341.986	179.009	760.975	3.954.811
Temporäre Abwesenheit ⁴⁾	2.825	5.320	17.107	15.514	5.589	11.915	7.758	3.579	16.553	86.160
Stellung im Beruf⁵⁾										
Arbeiter, Arbeiterinnen (inkl. Lehrlinge)	44.443	89.942	243.429	261.608	89.525	214.619	124.505	58.788	222.151	1.349.010
Angestellte (inkl. Lehrlinge)	64.144	113.640	371.807	325.447	123.949	258.979	157.366	84.693	410.707	1.910.732
Sonstige unselbständig Erwerbstätige ⁶⁾	12.116	20.173	76.753	49.255	18.245	40.137	25.787	22.437	71.153	336.056
Arbeitgeber	4.542	8.802	23.594	18.559	9.220	18.122	12.255	5.684	21.149	121.927
Selbständige	9.446	18.859	59.723	47.828	20.676	43.050	25.245	9.922	51.345	286.094
Mithelfende Familienangehörige ⁷⁾	1.181	3.850	9.250	6.669	2.413	7.116	4.586	1.064	1.023	37.152
ÖNACE-2008-Abschnitte⁸⁾										
<A> Land- und Forstwirtschaft, Fischerei	5.194	11.408	38.208	28.794	8.870	28.177	10.381	3.113	1.921	136.066
 Bergbau und Gewinnung von Steinen und Erden	299	585	1.444	1.072	533	1.715	646	198	526	7.018
<C> Herstellung von Waren	17.917	38.408	113.868	145.991	34.760	102.205	51.465	39.268	47.675	591.557
<D> Energieversorgung	679	2.360	5.065	4.035	1.736	5.339	3.163	1.195	5.203	28.775
<E> Wasserversorgung; Abwasser- u. Abfallentsorgung	1.026	1.739	4.614	3.927	1.226	3.242	1.315	684	4.249	22.022
<F> Bau	13.778	21.025	54.717	49.780	20.261	44.391	29.463	11.927	43.392	288.734
<G> Handel; Instandhaltung und Reparatur von Kfz	21.239	39.490	132.389	108.917	46.871	86.706	56.337	25.687	116.013	633.649
<H> Verkehr und Lagerei	6.069	10.657	34.929	29.939	14.042	24.707	18.855	6.936	38.980	185.114
<I> Beherbergung und Gastronomie	6.642	17.205	32.498	27.883	20.937	31.586	28.903	10.306	50.476	226.436
<J> Information und Kommunikation	3.020	4.185	20.174	12.752	3.908	9.982	4.928	2.985	38.242	100.176
<K> Finanz- und Versicherungsleistungen	4.689	8.398	29.811	18.980	8.760	14.799	10.344	6.516	30.324	132.621
<L> Grundstücks- und Wohnungswesen	2.295	4.386	13.515	10.717	5.209	9.187	6.072	3.234	21.670	76.285
<M> Freiberufl., wissenschaftl. u. techn. Dienstleistungen	7.398	13.096	46.089	41.662	15.440	34.013	18.019	8.709	72.435	256.861
<N> Sonst. wirtschaftl. Dienstleistungen	5.257	11.624	32.289	42.918	11.890	27.026	13.318	5.902	60.149	210.373
<O> Öffentliche Verwaltung	13.756	18.259	67.883	37.008	14.705	35.927	22.275	10.005	61.211	281.029
<P> Erziehung und Unterricht	9.623	16.062	58.112	56.595	21.776	40.427	25.091	12.019	71.351	311.056
<Q> Gesundheits- und Sozialwesen	10.562	25.538	65.861	58.674	20.480	56.998	33.288	14.093	62.088	347.582
<R> Kunst, Unterhaltung und Erholung	1.651	2.910	8.989	5.739	3.986	5.789	4.348	1.804	19.998	55.214
<S> Sonstige Dienstleistungen	4.267	6.813	21.024	17.065	6.609	17.129	8.413	3.812	27.054	112.186
<T> Private Haushalte	317	605	1.741	1.401	596	1.951	512	392	1.412	8.927
<U> Exterritoriale Organisationen	26	8	359	6	SW 3	9	SW 4	SW 4	1.776	2.195
Unbekannte Wirtschaftstätigkeit ⁹⁾	168	505	977	5.511	1.430	718	2.604	13.799	1.383	27.095

2.21 Vorausschätzung der Erwerbspersonen 2014 bis 2050 (Hauptzenario) nach Geschlecht und Bundesländern

Labour force projection 2014 to 2050 (medium variant) by sex and Länder

Jahr	Burgenland	Kärnten	Nieder- österreich	Ober- österreich	Salzburg	Steiermark	Tirol	Vorarlberg	Wien	Österreich
Insgesamt										
2014	137.669	253.607	795.254	704.158	266.992	576.617	353.514	184.750	871.972	4.144.533
2015	137.230	252.426	796.897	704.298	267.537	575.826	354.324	185.588	879.226	4.153.352
2016	136.788	251.037	797.942	703.697	267.796	574.555	354.869	186.305	886.182	4.159.171
2017	136.328	249.399	798.341	702.390	267.786	572.838	355.109	186.813	892.657	4.161.661
2018	135.850	247.651	798.296	700.664	267.643	570.934	355.099	187.093	898.707	4.161.937
2019	135.343	245.840	797.733	698.478	267.225	568.763	354.825	187.214	904.276	4.159.697
2020	134.768	243.978	796.497	695.867	266.601	566.379	354.244	187.180	909.372	4.154.886
2021	134.181	242.063	794.718	692.846	265.784	563.761	353.454	187.016	914.119	4.147.942
2022	133.589	240.034	792.514	689.520	264.853	560.794	352.425	186.772	918.464	4.138.965
2023	132.985	237.953	790.200	686.137	263.872	557.770	351.274	186.404	922.314	4.128.909
2024	132.343	235.888	787.735	682.717	262.753	554.674	349.982	185.959	925.727	4.117.778
2025	131.713	233.866	785.052	679.309	261.579	551.654	348.578	185.460	928.652	4.105.863
2026	131.120	232.003	782.489	676.070	260.462	548.789	347.195	184.964	931.422	4.094.514
2027	130.542	230.109	779.896	672.879	259.328	545.907	345.809	184.491	933.978	4.082.939
2028	130.020	228.269	777.441	669.945	258.200	543.155	344.460	184.035	936.368	4.071.893
2029	129.503	226.480	775.193	667.230	257.073	540.581	343.145	183.533	938.749	4.061.487
2030	129.058	224.832	773.211	664.883	256.038	538.270	341.877	183.071	941.139	4.052.379
2035	127.950	219.127	771.726	660.119	253.038	532.128	338.805	182.258	956.776	4.041.927
2040	128.513	216.538	781.145	662.650	252.707	532.274	339.694	182.985	977.067	4.073.573
2045	129.814	214.934	793.422	666.042	252.895	534.422	341.389	184.175	996.951	4.114.044
2050	131.079	213.163	802.901	667.153	252.290	535.339	341.872	185.017	1.012.331	4.141.145
Männer										
2014	76.427	140.876	436.000	394.964	146.426	321.464	197.412	106.082	466.342	2.285.993
2015	76.034	140.054	436.396	394.647	146.835	320.704	197.674	106.420	469.296	2.288.060
2016	75.650	139.105	436.453	393.903	147.065	319.657	197.783	106.679	472.114	2.288.409
2017	75.279	138.016	436.142	392.790	147.141	318.311	197.703	106.798	474.575	2.286.755
2018	74.907	136.836	435.627	391.435	147.115	316.882	197.466	106.811	476.820	2.283.899
2019	74.503	135.633	434.841	389.881	146.920	315.281	197.079	106.738	478.846	2.279.722
2020	74.094	134.427	433.656	388.103	146.617	313.567	196.519	106.608	480.627	2.274.218
2021	73.682	133.194	432.095	386.032	146.166	311.686	195.829	106.393	482.179	2.267.256
2022	73.252	131.925	430.299	383.804	145.660	309.584	195.008	106.092	483.461	2.259.085
2023	72.828	130.616	428.528	381.550	145.120	307.479	194.116	105.725	484.548	2.250.510
2024	72.348	129.323	426.734	379.335	144.484	305.356	193.122	105.331	485.430	2.241.463
2025	71.913	128.085	424.822	377.121	143.833	303.335	192.086	104.925	486.090	2.232.210
2026	71.500	126.931	422.911	374.944	143.190	301.395	191.096	104.504	486.604	2.223.075
2027	71.071	125.774	420.969	372.805	142.510	299.435	190.108	104.065	486.949	2.213.686
2028	70.666	124.617	419.109	370.761	141.824	297.528	189.111	103.643	487.219	2.204.478
2029	70.263	123.490	417.442	368.879	141.164	295.743	188.129	103.219	487.513	2.195.842
2030	69.930	122.476	416.019	367.226	140.591	294.194	187.216	102.830	487.908	2.188.390
2035	68.914	118.802	413.662	363.018	138.874	289.709	184.832	101.740	492.023	2.171.574
2040	68.855	116.842	417.224	362.944	138.551	288.768	184.549	101.550	499.053	2.178.336
2045	69.242	115.360	422.000	363.152	138.299	288.715	184.498	101.527	505.810	2.188.603
2050	69.508	113.763	425.144	361.939	137.506	287.887	183.752	101.244	510.329	2.191.072
Frauen										
2014	61.242	112.731	359.254	309.194	120.566	255.153	156.102	78.668	405.630	1.858.540
2015	61.196	112.372	360.501	309.651	120.702	255.122	156.650	79.168	409.930	1.865.292
2016	61.138	111.932	361.489	309.794	120.731	254.898	157.086	79.626	414.068	1.870.762
2017	61.049	111.383	362.199	309.600	120.645	254.527	157.406	80.015	418.082	1.874.906
2018	60.943	110.815	362.669	309.229	120.528	254.052	157.633	80.282	421.887	1.878.038
2019	60.840	110.207	362.892	308.597	120.305	253.482	157.746	80.476	425.430	1.879.975
2020	60.674	109.551	362.841	307.764	119.984	252.812	157.725	80.572	428.745	1.880.668
2021	60.499	108.869	362.623	306.814	119.618	252.075	157.625	80.623	431.940	1.880.686
2022	60.337	108.109	362.215	305.716	119.193	251.210	157.417	80.680	435.003	1.879.880
2023	60.157	107.337	361.672	304.587	118.752	250.291	157.158	80.679	437.766	1.878.399
2024	59.995	106.565	361.001	303.382	118.269	249.318	156.860	80.628	440.297	1.876.315
2025	59.800	105.781	360.230	302.188	117.746	248.319	156.492	80.535	442.562	1.873.653
2026	59.620	105.072	359.578	301.126	117.272	247.394	156.099	80.460	444.818	1.871.439
2027	59.471	104.335	358.927	300.074	116.818	246.472	155.701	80.426	447.029	1.869.253
2028	59.354	103.652	358.332	299.184	116.376	245.627	155.349	80.392	449.149	1.867.415
2029	59.240	102.990	357.751	298.351	115.909	244.838	155.016	80.314	451.236	1.865.645
2030	59.128	102.356	357.192	297.657	115.447	244.076	154.661	80.241	453.231	1.863.989
2035	59.036	100.325	358.064	297.101	114.164	242.419	153.973	80.518	464.753	1.870.353
2040	59.658	99.696	363.921	299.706	114.156	243.506	155.145	81.435	478.014	1.895.237
2045	60.572	99.574	371.422	302.890	114.596	245.707	156.891	82.648	491.141	1.925.441
2050	61.571	99.400	377.757	305.214	114.784	247.452	158.120	83.773	500.002	1.950.073

Q: STATISTIK AUSTRIA, Erwerbsprognose aus 2010 (Neudurchrechnung 2013).

2.22 Vorausschätzung der Erwerbspersonen 2014 bis 2050 (Hauptzenario): Alters- und Geschlechtsstruktur nach Bundesländern

Labour force projection 2014 to 2050 (medium variant): sex and age structure by Länder

Jahr	Insgesamt				Männer				Frauen			
	Insgesamt	15-29 Jahre	30-44 Jahre	45 u.m. Jahre	zusammen	15-29 Jahre	30-44 Jahre	45 u.m. Jahre	zusammen	15-29 Jahre	30-44 Jahre	45 u.m. Jahre
Österreich												
2014	4.144.533	1.024.603	1.536.410	1.583.520	2.285.993	557.492	824.154	904.347	1.858.540	467.111	712.256	679.173
2015	4.153.352	1.022.228	1.521.658	1.609.466	2.288.060	555.604	817.045	915.411	1.865.292	466.624	704.613	694.055
2020	4.154.886	993.777	1.512.967	1.648.142	2.274.218	535.742	817.076	921.400	1.880.668	458.035	695.891	726.742
2025	4.105.863	939.757	1.562.412	1.603.694	2.232.210	503.859	840.404	887.947	1.873.653	435.898	722.008	715.747
2030	4.052.379	912.901	1.551.011	1.588.467	2.188.390	490.000	828.489	869.901	1.863.989	422.901	722.522	718.566
2040	4.073.573	931.317	1.473.500	1.668.756	2.178.336	500.401	779.901	898.034	1.895.237	430.916	693.599	770.722
2050	4.141.145	940.911	1.468.686	1.731.548	2.191.072	502.666	773.441	914.965	1.950.073	438.245	695.245	816.583
Burgenland												
2014	137.669	29.835	51.215	56.619	76.427	16.528	27.073	32.826	61.242	13.307	24.142	23.793
2015	137.230	29.513	50.467	57.250	76.034	16.327	26.652	33.055	61.196	13.186	23.815	24.195
2020	134.768	28.282	48.083	58.403	74.094	15.506	25.382	33.206	60.674	12.776	22.701	25.197
2025	131.715	26.708	48.475	56.530	71.913	14.655	25.568	31.690	59.800	12.053	22.907	24.840
2030	129.058	26.075	47.543	55.440	69.930	14.341	24.949	30.640	59.128	11.734	22.524	24.800
2040	128.513	26.503	45.061	56.949	68.855	14.664	23.505	30.686	59.658	11.839	21.556	26.263
2050	131.079	26.939	45.046	59.094	69.508	14.867	23.447	31.194	61.571	12.072	21.599	27.900
Kärnten												
2014	253.607	59.177	93.100	101.330	140.876	32.476	50.007	58.393	112.731	26.701	43.093	42.937
2015	252.426	58.274	91.519	102.633	140.054	31.952	49.236	58.866	112.372	26.322	42.283	43.767
2020	243.978	54.070	87.953	101.955	134.427	29.385	47.546	57.496	109.551	24.685	40.407	44.459
2025	233.866	49.295	88.064	96.507	128.085	26.630	47.538	53.917	105.781	22.665	40.526	42.590
2030	224.832	46.539	84.479	93.814	122.476	25.196	45.322	51.958	102.356	21.343	39.157	41.856
2040	216.538	45.111	76.452	94.975	116.842	24.416	40.683	51.743	99.696	20.695	35.769	43.232
2050	213.163	43.660	74.045	95.458	113.763	23.487	39.254	51.022	99.400	20.173	34.791	44.436
Niederösterreich												
2014	795.254	183.355	288.954	322.945	436.000	101.358	151.730	182.912	359.254	81.997	137.224	140.033
2015	796.897	183.157	284.655	329.085	436.396	101.088	149.693	185.615	360.501	82.069	134.962	143.470
2020	796.497	178.688	278.758	339.051	433.656	97.723	148.186	187.747	362.841	80.965	130.572	151.304
2025	785.052	168.304	289.525	327.223	424.822	91.776	153.404	179.642	360.230	76.528	136.121	147.581
2030	773.211	163.578	288.879	320.754	416.019	89.343	152.129	174.547	357.192	74.235	136.750	146.207
2040	781.145	168.975	275.679	336.491	417.224	92.483	144.324	180.417	363.921	76.492	131.355	156.074
2050	802.901	174.238	276.171	352.492	425.144	94.986	144.326	185.832	377.757	79.252	131.845	166.660
Oberösterreich												
2014	704.158	185.642	251.163	267.353	394.964	102.900	137.600	154.464	309.194	82.742	113.563	112.889
2015	704.298	184.456	248.659	271.183	394.647	102.147	136.328	156.172	309.651	82.309	112.331	115.011
2020	695.867	176.069	246.659	273.139	388.103	96.725	136.098	155.280	307.764	79.344	110.561	117.859
2025	679.309	164.147	253.675	261.487	377.121	89.815	139.454	147.852	302.188	74.332	114.221	113.635
2030	664.883	158.207	248.959	257.717	367.226	86.695	136.089	144.442	297.657	71.512	112.870	113.275
2040	662.650	160.226	232.276	270.148	362.944	88.065	125.871	149.008	299.706	72.161	106.405	121.140
2050	667.153	159.691	230.290	277.172	361.939	87.440	124.213	150.286	305.214	72.251	106.077	126.886
Salzburg												
2014	266.992	67.208	97.087	102.697	146.426	36.978	51.910	57.538	120.566	30.230	45.177	45.159
2015	267.537	66.987	96.166	104.384	146.835	36.923	51.617	58.295	120.702	30.064	44.549	46.089
2020	266.601	64.922	95.275	106.404	146.617	35.792	51.987	58.838	119.984	29.130	43.288	47.566
2025	261.579	60.816	97.193	103.570	143.833	33.359	53.292	57.182	117.746	27.457	43.901	46.388
2030	256.038	58.157	95.626	102.255	140.591	31.897	52.387	56.307	115.447	26.260	43.239	45.948
2040	252.707	57.762	89.912	105.033	138.551	31.741	49.048	57.762	114.156	26.021	40.864	47.271
2050	252.290	57.049	88.332	106.909	137.506	31.231	48.000	58.275	114.784	25.818	40.332	48.634
Steiermark												
2014	576.617	145.225	214.422	216.970	321.464	79.534	116.502	125.428	255.153	65.691	97.920	91.542
2015	575.826	144.337	211.447	220.042	320.704	78.908	115.054	126.742	255.122	65.429	96.393	93.300
2020	566.379	137.395	206.938	222.046	313.567	74.530	113.329	125.708	252.812	62.865	93.609	96.338
2025	551.654	127.270	211.593	212.791	303.335	68.587	115.830	118.918	248.319	58.683	95.763	93.873
2030	538.270	121.829	208.084	208.357	294.194	65.774	113.289	115.131	244.076	56.055	94.795	93.226
2040	532.274	122.347	192.205	217.722	288.768	66.335	103.698	118.735	243.506	56.012	88.507	98.987
2050	535.339	122.005	189.061	224.273	287.887	65.790	101.707	120.390	247.452	56.215	87.354	103.883
Tirol												
2014	353.514	95.809	126.841	130.864	197.412	51.090	70.011	76.311	156.102	44.719	56.830	54.553
2015	354.324	95.413	125.462	133.449	197.674	50.927	69.185	77.562	156.650	44.486	56.277	55.887
2020	354.244	91.272	124.611	138.361	196.519	48.471	69.178	78.870	157.725	42.801	55.433	59.491
2025	348.578	84.729	128.170	135.679	192.086	44.870	70.958	76.258	156.492	39.859	57.212	59.421
2030	341.877	81.175	126.737	133.965	187.216	43.143	69.773	74.300	154.661	38.032	56.964	59.665
2040	339.694	81.864	119.028	138.802	184.549	43.684	64.821	76.044	155.145	38.180	54.207	62.758
2050	341.872	81.493	117.992	142.387	183.752	43.293	63.711	76.748	158.120	38.200	54.281	65.639
Vorarlberg												
2014	184.750	50.107	66.262	68.381	106.082	27.503	37.612	40.967	78.668	22.604	28.650	27.414
2015	185.588	50.050	65.766	69.772	106.420	27.446	37.393	41.581	79.168	22.604	28.373	28.191
2020	187.180	49.073	65.104	73.003	106.608	26.707	37.140	42.761	80.572	22.366	27.964	30.242
2025	185.460	46.566	66.642	72.252	104.925	25.226	37.871	41.828	80.535	21.340	28.771	30.424
2030	183.071	44.844	66.317	71.910	102.830	24.369	37.383	41.078	80.241	20.475	28.934	30.832
2040	182.985	44.541	64.066	74.378	101.550	24.335	35.482	41.733	81.435	20.206	28.584	32.645
2050	185.017	44.358	63.716	76.943	101.244	24.182	34.843	42.219	83.773	20.176	28.873	34.724
Wien												
2014	871.972	208.245	347.366	316.361	466.342	109.125	181.709	175.508	405.630	99.120	165.657	140.853
2015	879.226	210.041	347.517	321.668	469.296	109.886	181.887	177.523	409.930	100.155	165.630	144.145
2020	909.372	214.006	359.586	335.780	480.627	110.903	188.230	181.494	428.745	103.103	171.356	154.286
2025	928.652	211.922	379.075	337.655	486.090	108.941	196.489	180.660	442.562	102.981	182.586	156.995
2030	941.139	212.497	384.387	344.255	487.908	109.242	197.168	181.498	453.231	103.255	187.219	162.757
2040	977.067	223.988	378.821	374.258	499.053	114.678	192.469	191.906	478.014	109.310	186.352	182.352
2050	1.012.331	231.478	384.033	396.820	510.329	117.390	193.940	198.999	502.002	114.088	190.093	197.821

Q: STATISTIK AUSTRIA, Erwerbsprognose aus 2010 (Neudurchrechnung 2013).

2.09 Erwerbstätigenquoten der Männer und Frauen im Alter von 15 bis 64 Jahren am 31.10.2012 nach Politischen Bezirken
Employment rates of men and women aged 15 to 64 years on October, 31st, 2012 by administrative districts

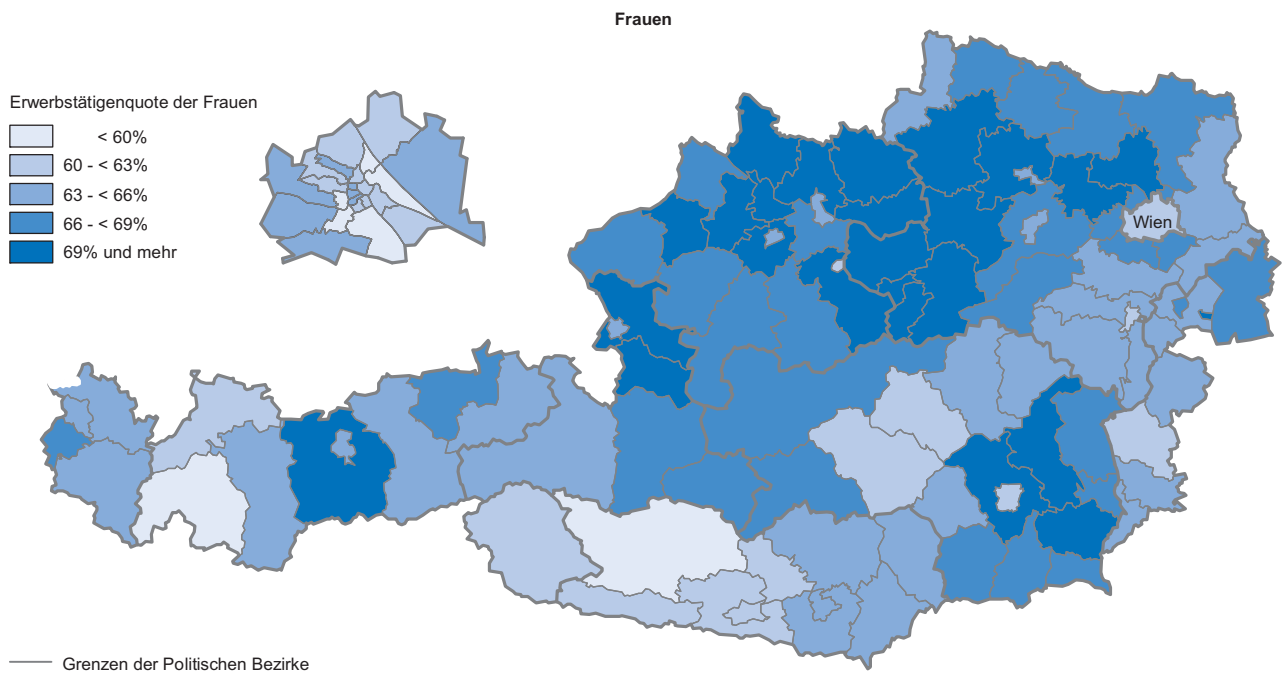
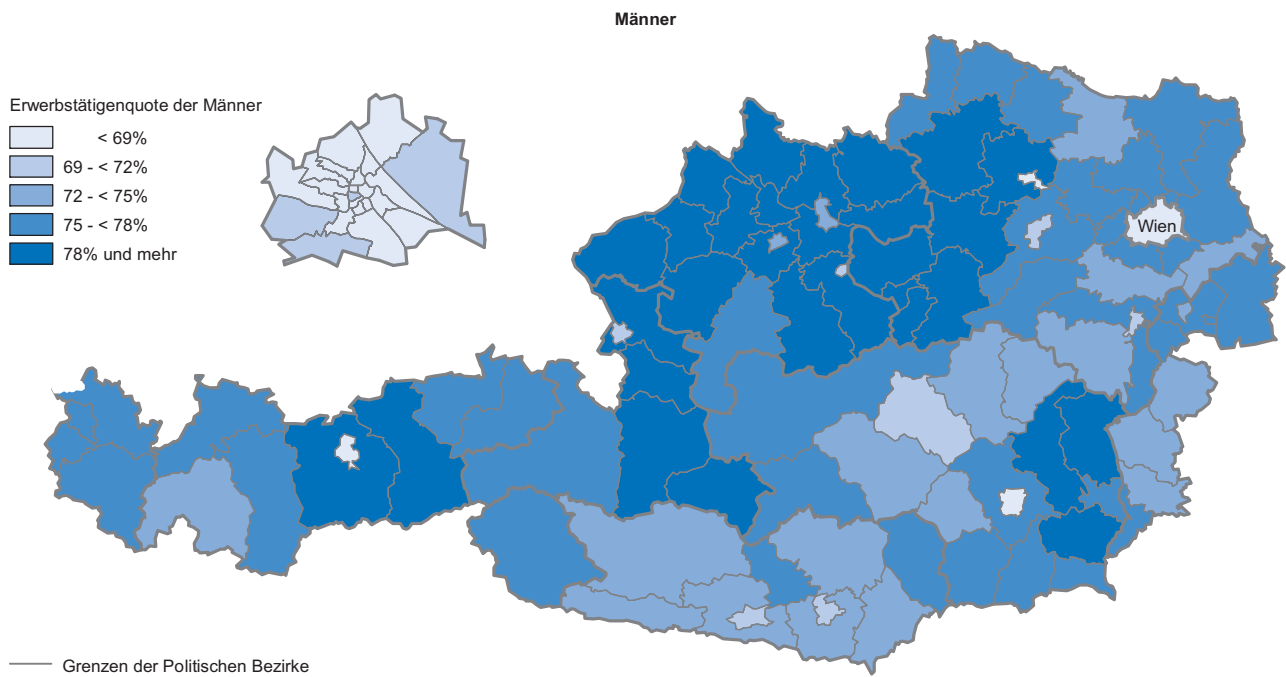

Q: STATISTIK AUSTRIA, Abgestimmte Erwerbsstatistik 2012.

2.23 Pendler und Pendlerinnen 2012 nach ausgewählten Merkmalen und Bundesländern

Commuters in 2012 by selected topics and Länder

Merkmal	Burgenland	Kärnten	Nieder- österreich	Ober- österreich	Salzburg	Steiermark	Tirol	Vorarlberg	Wien *)	Österreich
Erwerbstätige *) am Wohnort	133.047	249.946	767.449	693.852	258.439	570.108	341.986	179.009	760.975	3.954.811
Arbeitsstätte ist im Wohngebäude (Nichtpendler und Nichtpendlerinnen)	11.731	24.734	73.740	62.220	27.415	54.020	33.231	13.502	45.052	345.645
Gemeinde-Binnenpendler und Gemeinde-Binnenpendlerinnen	22.980	89.277	149.564	183.873	91.519	160.771	105.355	49.859	629.539	1.482.737
Auspender und Auspendlerinnen	98.336	135.935	544.145	447.759	139.505	355.317	203.400	115.648	86.384	2.126.429
in eine andere Gemeinde des Bundeslandes	48.273	113.180	325.964	394.664	118.645	304.815	183.351	96.523	-	1.585.415
in ein anderes Bundesland	49.902	22.257	217.230	47.622	19.436	49.796	17.453	5.335	85.013	514.044
ins Ausland	161	498	951	5.473	1.424	706	2.596	13.790	1.371	26.970
Einpendler und Einpendlerinnen	61.957	125.094	436.647	441.840	150.123	327.076	194.734	101.282	260.706	2.099.459
aus einer anderen Gemeinde des Bundeslandes	48.273	113.180	325.964	394.664	118.645	304.815	183.351	96.523	-	1.585.415
aus einem anderen Bundesland	13.684	11.914	110.683	47.176	31.478	22.261	11.383	4.759	260.706	514.044
Erwerbstätige *) am Arbeitsort	96.668	239.105	659.951	687.933	269.057	541.867	333.320	164.643	935.297	3.927.841
Männer	50.653	128.595	364.411	381.311	144.471	292.101	181.564	90.058	489.309	2.122.473
Frauen	46.015	110.510	295.540	306.622	124.586	249.766	151.756	74.585	445.988	1.805.368
ÖNACE-Abschnitte *)										
Land- und Forstwirtschaft	5.218	11.441	38.508	28.992	8.790	28.031	10.246	3.090	1.352	135.668
A Land- und Forstwirtschaft, Fischerei	5.218	11.441	38.508	28.992	8.790	28.031	10.246	3.090	1.352	135.668
Erzeugung und Bauwesen	24.109	60.369	164.871	206.270	60.998	148.964	84.473	53.210	123.329	926.593
B Bergbau u. Gewinnung v. Steinen u. Erden	187	565	1.222	1.092	521	1.543	644	197	1.016	6.987
C Herstellung von Waren	13.360	37.036	103.745	145.380	36.022	98.659	50.793	39.048	58.734	582.777
D Energieversorgung	400	2.336	2.579	4.052	1.808	5.234	3.116	1.209	7.983	28.717
E Wasserversorgung; Abwasser- u. Abfallentsorgung	838	1.718	4.166	3.894	1.258	3.177	1.331	675	4.837	21.894
F Bau	9.324	18.714	53.159	51.852	21.389	40.351	28.589	12.081	50.759	286.218
Dienstleistungen	67.341	167.295	456.572	452.671	199.269	364.872	238.601	108.343	810.616	2.865.580
G Handel; Instandhaltung u. Reparatur v. Kfz	15.856	36.741	118.361	104.719	49.234	79.754	54.067	25.065	135.219	619.016
H Verkehr und Lagerei	3.889	10.153	37.295	28.998	14.712	23.403	18.431	7.015	39.187	183.083
I Beherbergung und Gastronomie	5.611	16.315	29.449	26.424	20.857	30.142	29.043	10.214	52.872	220.927
J Information und Kommunikation	1.465	3.824	9.227	12.341	4.105	9.386	4.524	2.882	50.709	98.463
K Finanz- und Versicherungsleistungen	3.083	8.054	17.913	17.795	9.360	13.508	9.827	6.501	43.196	129.237
L Grundstücks- und Wohnungswesen	1.590	4.164	9.976	10.359	5.442	8.632	5.892	3.147	25.962	75.164
M Freiberufliche/techn. Dienstleistungen	3.822	11.018	33.219	39.422	15.477	30.579	16.680	8.218	90.835	249.270
N Sonst. wirtschaftl. Dienstleistungen	2.259	10.733	29.940	42.862	11.108	18.539	9.551	4.919	75.853	205.764
O Öffentliche Verwaltung	8.970	16.646	43.999	34.248	13.982	32.407	20.550	9.091	84.807	264.700
P Erziehung und Unterricht	7.600	15.274	44.642	55.073	22.808	39.606	24.500	11.669	84.936	306.108
Q Gesundheits- und Sozialwesen	8.556	24.702	57.412	57.601	20.822	55.019	32.652	13.816	68.810	339.390
R Kunst, Unterhaltung und Erholung	1.233	2.712	7.017	5.384	4.142	5.413	4.264	1.742	22.657	54.564
S Sonst. Dienstleistungen	3.108	6.357	16.361	16.040	6.634	16.565	8.109	3.672	32.059	108.905
T Private Haushalte	297	597	1.726	1.402	585	1.912	510	389	1.409	8.827
U Exterritoriale Organisationen	SW 2	SW 5	35	SW 3	SW 1	7	SW 1	SW 3	2.105	2.162
Stellung im Beruf										
Selbständige und Mithelfende	14.800	31.328	89.273	72.818	32.327	68.142	41.973	16.594	77.104	444.359
Unselbständige	81.868	207.777	570.678	615.115	236.730	473.725	291.347	148.049	858.193	3.483.482

Q: STATISTIK AUSTRIA, Abgestimmte Erwerbsstatistik 2012 mit Stichtag 31.10. - SW: Swapping. Aus Datenschutzgründen wurden mit der Methode „Target Swapping“ ein Teil der Daten verschmudgt. Daher sind insbesondere bei Zellbesetzungen <= 5 keine zuverlässigen Aussagen möglich. - *) Ohne temporär von der Arbeit abwesende Personen mit aufrechtem Dienstverhältnis, z. B. Frauen im Mutterschutz, Personen in Elternkarenz, Bildungskarenz usw. - *) Wien als eine Gemeinde gerechnet; Pendler und Pendlerinnen zwischen den Wiener Gemeindebezirken: 529.922. - *) ÖNACE 2008

2.10 Index des Pendlersaldos am 31.10.2012 nach Gemeinden

Commuter flow index on October, 31st, 2012 by municipalities

Erwerbstätige am Arbeitsort
je 100 Erwerbstätige am Wohnort

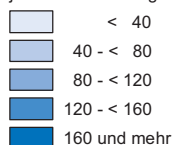

— Grenzen der Politischen Bezirke
□ Wald, Almen und Ödland

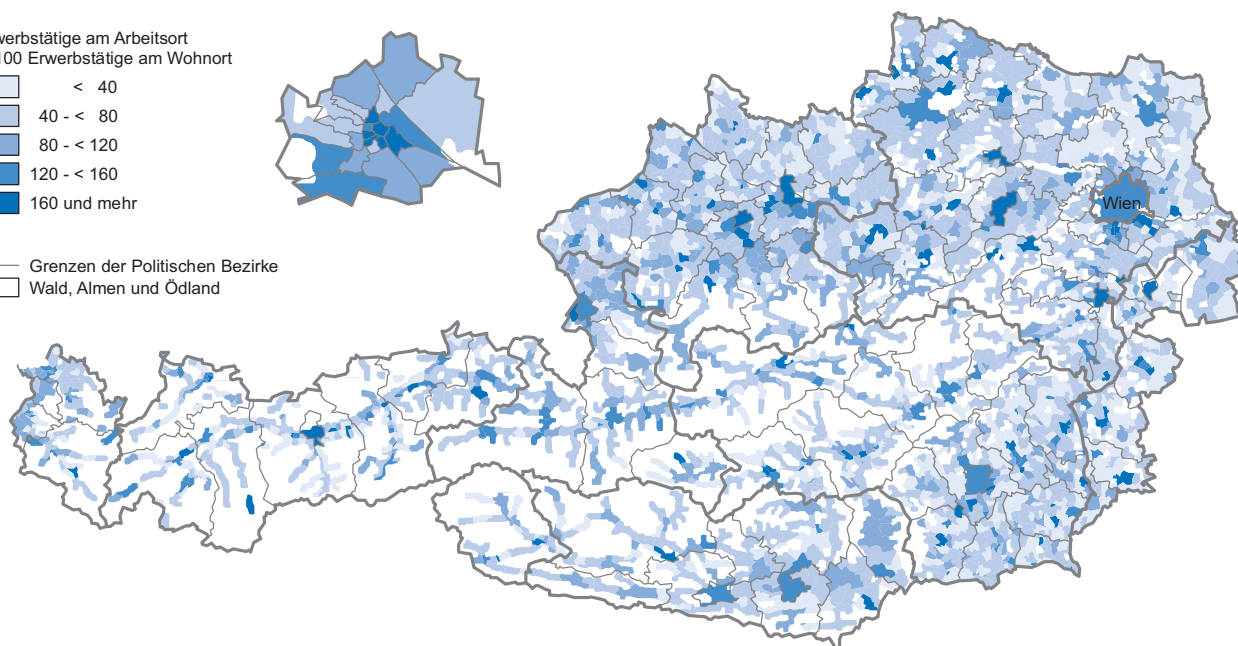

Q: STATISTIK AUSTRIA, Abgestimmte Erwerbsstatistik 2012.

02 Bevölkerung

2.24 Privathaushalte 2001, 2011 und 2012 nach Haushaltsgröße und Bundesländern

Private households in 2001, 2011 and 2012 by size of household and Länder

Bundesland	Privathaushalte mit ... Personen					
	insgesamt	1	2	3	4	5 und mehr
2001						
Österreich insgesamt	3,339.663	1,119.910	953.301	544.527	464.677	257.248
Burgenland	106.221	27.679	29.876	20.188	19.109	9.369
Kärnten	224.968	69.783	61.619	40.369	35.023	18.174
Niederösterreich	622.746	187.589	185.617	105.606	93.084	50.850
Oberösterreich	543.034	164.783	151.976	89.832	86.452	49.991
Salzburg	207.618	67.191	55.839	34.700	32.391	17.497
Steiermark	468.820	143.184	130.714	83.474	68.219	43.229
Tirol	260.660	77.310	68.342	45.647	43.935	25.426
Vorarlberg	134.513	37.736	36.711	23.141	23.107	13.818
Wien	771.083	344.655	232.607	101.570	63.357	28.894
2011						
Österreich insgesamt	3,649.309	1,324.287	1,080.111	559.407	443.813	241.691
Burgenland	116.898	34.532	35.762	21.536	17.401	7.667
Kärnten	240.602	85.796	70.692	39.179	29.063	15.872
Niederösterreich	679.828	221.470	211.365	109.474	90.003	47.516
Oberösterreich	589.950	199.972	171.639	91.772	80.782	45.785
Salzburg	223.443	78.253	63.661	35.073	30.355	16.101
Steiermark	512.586	176.066	153.763	84.364	61.264	37.129
Tirol	296.712	100.474	84.113	48.289	43.084	20.752
Vorarlberg	151.812	48.212	44.806	23.856	23.017	11.921
Wien	837.478	379.512	244.310	105.864	68.844	38.948
2012						
Österreich insgesamt	3,689.658	1,345.975	1,099.071	563.664	441.338	239.610
Burgenland	118.275	35.404	36.459	21.784	17.194	7.434
Kärnten	242.316	87.128	71.923	39.428	28.342	15.495
Niederösterreich	684.928	224.624	214.052	109.718	89.476	47.058
Oberösterreich	596.105	203.250	175.575	92.435	80.012	44.833
Salzburg	225.810	79.284	64.956	35.430	30.102	16.038
Steiermark	517.929	179.475	156.893	84.418	60.640	36.503
Tirol	301.334	103.038	86.156	48.849	42.910	20.381
Vorarlberg	154.082	49.693	45.672	24.225	22.697	11.795
Wien	848.879	384.079	247.385	107.377	69.965	40.073

Q: STATISTIK AUSTRIA, Volkszählung 2001, Registerzählung 2011, Abgestimmte Erwerbsstatistik 2012. - Privathaushalte nach dem Wohnparteikonzept.

2.25 Privathaushalte 1985 bis 2013 nach Haushaltstypen

Private households 1985 to 2013 by type of household

Haushaltstyp	1985	1990	1995	2000	2005	2010	2011	2012	2013
		1.000							
Haushalte insgesamt	2.801	2.913	3.093	3.237	3.475	3.624	3.650	3.678	3.705
Familienhaushalte zusammen	1.969	2.034	2.144	2.202	2.226	2.267	2.272	2.276	2.280
Einfamilienhaushalte zusammen	1.889	1.955	2.067	2.141	2.161	2.201	2.204	2.207	2.210
Paare	1.658	1.719	1.815	1.873	1.889	1.935	1.944	1.949	1.943
ohne Kinder	597	636	709	790	821	862	873	872	885
ohne weitere Personen	562	603	670	755	787	830	841	840	854
mit weiteren Personen	36	32	39	35	35	32	32	32	31
mit Kindern	1.060	1.083	1.106	1.084	1.067	1.073	1.071	1.077	1.058
ohne weitere Personen	968	996	1.033	1.018	1.006	1.020	1.022	1.026	1.005
mit weiteren Personen	92	88	72	66	61	54	48	51	53
Alleinerziehende Elternteile zusammen	231	236	252	268	273	266	260	258	267
ohne weitere Personen	201	204	228	246	250	244	240	241	247
mit weiteren Personen	30	32	24	22	23	22	20	17	20
Alleinerziehende Väter	29	34	32	35	42	39	38	38	43
ohne weitere Personen	23	25	27	31	39	34	34	35	40
mit weiteren Personen	7	8	(5)	(3)	(3)	(4)	(3)	(4)	(3)
Alleinerziehende Mütter	202	202	220	233	231	228	222	220	224
ohne weitere Personen	178	179	200	214	212	210	206	207	207
mit weiteren Personen	24	23	19	19	19	18	17	13	17
Zwei- und Mehrfamilienhaushalte	80	78	77	61	64	66	67	69	70
Nichtfamilienhaushalte zusammen	832	880	950	1.035	1.250	1.357	1.379	1.402	1.425
Einpersonenhaushalte	768	814	893	977	1.198	1.305	1.324	1.341	1.359
männlich	223	248	325	383	504	580	580	578	597
weiblich	545	567	568	594	695	725	744	763	762
Mehrpersonenhaushalte	64	65	57	58	51	52	54	61	66

Q: STATISTIK AUSTRIA, bis 2003 Mikrozensus (Durchschnitt der Monate März, Juni, September und Dezember); ab 2004 Mikrozensus-Arbeitskräfteerhebung (Durchschnitt aller Wochen eines Jahres). - () Werte mit weniger als hochgerechnet 6.000 Haushalten sind sehr stark zufallsbehaftet.

2.26 Privathaushalte im Jahresdurchschnitt 2013 nach Geburtsland der Haushaltsreferenzperson, Haushaltsgröße und Bundesländern

Private households in 2013 by country of birth of the reference person, size of household and Länder

Merkmal	Haushalte insgesamt	Österreich	Nicht-Österreich					
			zusammen	EU-Staaten vor 2004	EU-Beitrittsstaaten 2004, 2007	Ex-Jugoslawien (ohne Slowenien)	Türkei	andere
Haushalte insgesamt, 1.000	3.705	3.061	644	141	150	178	72	104
Haushaltsgröße								
1 Person	1.359	1.160	199	59	59	43	6	32
2 Personen	1.067	897	171	43	41	45	12	28
3 Personen	571	467	105	20	26	31	13	15
4 Personen	471	372	98	13	16	36	20	14
5 Personen	167	120	48	4	5	14	14	10
6 und mehr Personen	69	46	23	(x)	3	8	6	5
Bundesland								
Burgenland	115	104	11	2	(6)	(3)	(x)	(x)
Kärnten	243	213	30	10	5	9	(x)	(x)
Niederösterreich	683	607	76	13	26	20	10	7
Oberösterreich	599	519	79	16	16	27	9	11
Salzburg	229	188	41	14	5	14	(3)	(5)
Steiermark	512	460	53	14	14	14	(3)	(8)
Tirol	298	244	53	24	5	9	8	6
Vorarlberg	156	125	31	11	3	6	7	4
Wien	871	601	270	37	69	76	30	59
Durchschnittliche Haushaltsgröße								
Österreich	2,26	2,20	2,54	2,03	2,17	2,80	3,62	2,61
Burgenland	2,47	2,42	2,89	2,76	(2,74)	(2,94)	(x)	(x)
Kärnten	2,27	2,25	2,39	1,95	1,80	3,03	(x)	(x)
Niederösterreich	2,35	2,30	2,76	2,39	2,18	3,19	3,72	3,06
Oberösterreich	2,34	2,29	2,64	2,03	2,31	3,00	3,27	2,63
Salzburg	2,29	2,24	2,51	2,00	2,02	2,80	(3,83)	(2,84)
Steiermark	2,34	2,31	2,63	1,90	2,41	3,10	(4,45)	(2,78)
Tirol	2,39	2,37	2,49	2,11	2,05	2,70	3,54	2,64
Vorarlberg	2,37	2,30	2,66	2,06	2,11	2,64	3,75	2,75
Wien	1,99	1,78	2,45	1,88	2,10	2,56	3,56	2,50

Q: STATISTIK AUSTRIA, Mikrozensus-Arbeitskräfteerhebung 2013 (Durchschnitt aller Wochen eines Jahres). - () Werte mit weniger als hochgerechnet 6.000 Haushalten für Österreich (Burgenland 2.000, Kärnten 3.000, Niederösterreich 7.000, Oberösterreich 7.000, Salzburg 3.000, Steiermark 6.000, Tirol 4.000, Vorarlberg 2.000 und Wien 10.000) sind sehr stark zufallsbehaftet. - (x) Werte mit weniger als 3.000 Haushalten für Österreich (Burgenland 1.000, Kärnten 2.000, Niederösterreich 3.000, Oberösterreich 3.000, Salzburg 2.000, Steiermark 3.000, Tirol 2.000, Vorarlberg 1.000 und Wien 5.000) sind statistisch nicht interpretierbar.

2.27 Privathaushalte 1951 bis 2060 nach der Haushaltsgröße

Private households 1951 to 2060 by size of household

Jahr	Personen in Privathaushalten insgesamt 1.000	Darunter: Personen in privaten Mehrpersonenhaushalten insgesamt 1.000	Privathaushalte, 1.000							Durchschnittliche Haushaltsgröße, Personen		
			insgesamt	mit ... Personen			2 und mehr	2	3	4 und mehr	insgesamt	in Mehrpersonenhaushalten
				absolut	% der Haushalte	% der Gesamtbevölkerung						
1951	6.856,8	6.470,8	2.205,2	386,0	17,5	5,6	1.819,2	598,8	489,7	730,7	3,11	3,56
1961	6.972,1	6.518,6	2.305,8	453,5	19,7	6,4	1.852,3	622,8	481,9	747,6	3,02	3,52
1971	7.395,5	6.737,3	2.571,0	658,2	25,6	8,8	1.912,9	671,9	454,2	786,9	2,88	3,52
1981	7.466,2	6.684,1	2.763,9	782,1	28,3	10,4	1.981,8	720,9	480,9	779,9	2,70	3,37
1991	7.660,5	6.766,9	3.013,0	893,5	29,7	11,5	2.119,5	837,1	533,4	748,9	2,54	3,19
2001	7.943,7	6.823,8	3.339,7	1.119,9	33,5	13,9	2.219,8	953,3	544,5	721,9	2,38	3,07
2011	8.276,6	6.952,3	3.649,3	1.324,3	36,3	16,0	2.325,0	1.080,1	559,4	685,5	2,27	2,99
2014	8.373,5	6.993,7	3.732,5	1.379,8	37,0	16,2	2.352,8	1.107,7	565,6	679,4	2,24	2,97
2015	8.407,0	7.008,4	3.760,8	1.398,6	37,2	16,4	2.362,2	1.117,0	567,7	677,5	2,24	2,97
2020	8.557,7	7.074,6	3.887,2	1.483,1	38,2	17,1	2.404,0	1.157,8	576,6	669,6	2,20	2,94
2025	8.700,3	7.146,1	3.996,8	1.554,2	38,9	17,6	2.442,6	1.192,1	584,7	665,8	2,18	2,93
2030	8.826,4	7.209,3	4.093,0	1.617,0	39,5	18,0	2.476,0	1.221,4	591,5	663,0	2,16	2,91
2035	8.928,6	7.250,7	4.179,8	1.677,9	40,1	18,4	2.501,9	1.247,3	596,4	658,2	2,14	2,90
2040	9.010,1	7.271,4	4.259,9	1.738,7	40,8	18,9	2.521,2	1.270,7	599,4	651,2	2,12	2,88
2045	9.070,3	7.279,5	4.325,2	1.790,8	41,4	19,3	2.534,4	1.289,1	601,0	644,3	2,10	2,87
2050	9.106,6	7.283,0	4.365,7	1.823,7	41,8	19,6	2.542,0	1.300,3	601,8	640,0	2,09	2,87
2055	9.124,6	7.290,1	4.380,7	1.834,5	41,9	19,6	2.546,1	1.304,3	602,4	639,4	2,08	2,86
2060	9.140,7	7.305,4	4.386,0	1.835,4	41,8	19,6	2.550,6	1.305,8	603,5	641,3	2,08	2,86

Q: STATISTIK AUSTRIA, 1951 bis 2001 Volkszählungsergebnisse, 2011 Registerzählung vom 31.10.2011, 2015 bis 2060 Haushaltsprognose aus 2013. Die Haushaltsprognose beruht auf der Registerzählung 2011. - Privathaushalte 2001 und 2011 nach dem Wohnparteiennkonzept.

2.28 Familien 1985 bis 2013

Families 1985 to 2013

Familienmerkmal	1985	1990	1995	2000	2005	2010	2011	2012	2013
Familien insgesamt, 1.000	2.052	2.114	2.223	2.265	2.292	2.334	2.342	2.347	2.352
ohne Kinder im Haushalt	651	690	767	842	877	916	937	935	949
mit Kindern im Haushalt	1.400	1.423	1.456	1.423	1.414	1.418	1.405	1.412	1.403
darunter: mit erhaltenen *) Kindern unter 27 Jahren	1.108	1.088	1.104	1.096	1.087	1.068	1.058	1.048	1.044
mit Kindern unter 15 Jahren	835	826	867	846	816	772	763	759	760
Durchschnittliche Zahl der Kinder									
aller Altersstufen *)	1,82	1,75	1,73	1,71	1,69	1,67	1,68	1,67	1,67
unter 15 Jahren *)	1,64	1,61	1,62	1,61	1,60	1,60	1,60	1,60	1,59
Paare zusammen, 1.000	1.783	1.841	1.937	1.975	1.992	2.039	2.055	2.060	2.058
ohne Kinder im Haushalt	651	690	767	842	877	916	937	935	949
mit Kindern im Haushalt	1.131	1.151	1.170	1.133	1.114	1.123	1.118	1.126	1.108
darunter: mit erhaltenen *) Kindern unter 27 Jahren	940	925	935	917	900	892	888	879	871
mit Kindern unter 15 Jahren	721	712	743	722	692	660	655	651	647
Durchschnittliche Zahl der Kinder									
aller Altersstufen *)	1,92	1,84	1,82	1,80	1,76	1,74	1,75	1,74	1,73
unter 15 Jahren *)	1,70	1,66	1,67	1,65	1,64	1,63	1,64	1,64	1,63
Ehepaare zusammen, 1.000	1.710	1.755	1.768	1.762	1.698	1.706	1.718	1.718	1.705
ohne Kinder im Haushalt	606	633	667	717	718	731	745	741	749
mit Kindern im Haushalt	1.104	1.122	1.101	1.045	980	975	973	978	956
darunter: mit erhaltenen *) Kindern unter 27 Jahren	915	899	873	836	780	753	751	742	730
mit Kindern unter 15 Jahren	700	689	686	647	586	538	535	529	524
Durchschnittliche Zahl der Kinder									
aller Altersstufen *)	1,93	1,85	1,84	1,82	1,80	1,78	1,79	1,77	1,77
unter 15 Jahren *)	1,70	1,67	1,70	1,68	1,68	1,68	1,69	1,69	1,68
Lebensgemeinschaften zusammen, 1.000	73	86	169	213	293	333	338	342	353
ohne Kinder im Haushalt	45	57	100	124	159	186	192	194	200
mit Kindern im Haushalt	27	29	69	89	135	147	146	148	152
darunter: mit erhaltenen *) Kindern unter 27 Jahren	25	26	63	81	121	139	137	137	141
mit Kindern unter 15 Jahren	21	23	56	74	106	121	121	122	123
Durchschnittliche Zahl der Kinder									
aller Altersstufen *)	1,50	1,51	1,47	1,47	1,52	1,52	1,50	1,50	1,48
unter 15 Jahren *)	1,38	1,33	1,39	1,40	1,43	1,44	1,43	1,43	1,41
Ein-Eltern-Familien zusammen, 1.000	269	273	286	290	300	296	287	287	294
darunter: mit erhaltenen *) Kindern unter 27 Jahren	169	163	168	179	187	177	170	169	173
mit Kindern unter 15 Jahren	114	114	124	125	124	113	107	108	113
Durchschnittliche Zahl der Kinder									
aller Altersstufen *)	1,42	1,39	1,37	1,38	1,42	1,39	1,37	1,39	1,42
unter 15 Jahren *)	1,27	1,30	1,31	1,34	1,37	1,40	1,35	1,36	1,41
Mütter in Ein-Eltern-Familien, 1.000	235	236	251	252	254	254	246	245	247
darunter: mit erhaltenen *) Kindern unter 27 Jahren	148	143	151	161	164	158	151	150	154
mit Kindern unter 15 Jahren	103	103	115	116	115	105	100	99	104
Durchschnittliche Zahl der Kinder									
aller Altersstufen *)	1,42	1,38	1,37	1,38	1,44	1,41	1,38	1,38	1,43
unter 15 Jahren *)	1,27	1,28	1,30	1,34	1,38	1,40	1,35	1,36	1,42
Väter in Ein-Eltern-Familien, 1.000	34	37	36	37	46	41	41	41	47
darunter: mit erhaltenen *) Kindern unter 27 Jahren	21	20	17	18	23	19	20	19	19
mit Kindern unter 15 Jahren	11	11	8	9	10	7	7	9	9
Durchschnittliche Zahl der Kinder									
aller Altersstufen *)	1,43	1,43	1,39	1,36	1,32	1,28	1,31	1,39	1,40
unter 15 Jahren *)	1,22	1,44	1,37	1,31	1,25	1,35	1,25	1,37	1,27

Q: STATISTIK AUSTRIA, bis 2003 Mikrozensus (Durchschnitt der Monate März, Juni, September und Dezember); ab 2004 Mikrozensus-Arbeitskräfteerhebung (Durchschnitt aller Wochen eines Jahres). - *) Kinder im elterlichen Haushalt, die entweder Lehrlinge oder nicht erwerbstätig sind (nach Lebensunterhaltskonzept). - *) Bezogen auf Familien mit Kindern dieser Altersgruppe.

2.29 Familien im Jahresdurchschnitt 2013 nach Familientyp, Zahl der Kinder unter 15 Jahren und Bundesländern

Families in 2013 by type of family, number of children younger than 15 years and Länder

Familientyp, Zahl der Kinder unter 15 Jahren	Familien insgesamt	Burgenland	Kärnten	Nieder-österreich	Ober-österreich	Salzburg	Steiermark	Tirol	Vorarlberg	Wien
Familien insgesamt, 1.000	2.352	84	158	467	396	146	348	196	105	453
Paare zusammen, 1.000	2.058	75	137	414	353	128	303	174	92	381
ohne Kinder	949	32	62	192	153	55	143	70	39	203
mit Kindern aller Altersstufen	1.108	43	75	223	199	73	160	104	53	178
darunter										
mit Kindern unter 15 Jahren zusammen	647	22	41	125	115	42	87	58	31	126
1	327	11	22	63	55	20	44	29	13	69
2	248	9	15	50	46	17	33	23	13	42
3 und mehr	71	(2)	4	13	14	5	9	6	5	15
Kinder, 1.000	1.053	34	65	204	192	70	140	94	54	200
durchschnittliche Kinderzahl *)	1,63	1,57	1,58	1,62	1,67	1,66	1,62	1,62	1,76	1,58
darunter: Ehepaare zusammen, 1.000	1.705	66	111	357	293	108	245	144	78	303
ohne Kinder	749	28	50	162	121	44	112	54	31	148
mit Kindern aller Altersstufen	956	39	61	195	172	65	133	90	47	155
darunter										
mit Kindern unter 15 Jahren zusammen	524	18	30	104	93	35	65	47	26	107
1	247	10	15	47	41	16	31	22	10	55
2	213	7	11	45	40	15	26	19	11	38
3 und mehr	64	(2)	3	11	12	4	8	6	4	14
Kinder, 1.000	880	29	49	175	159	60	109	79	46	174
durchschnittliche Kinderzahl *)	1,68	1,56	1,64	1,69	1,72	1,71	1,67	1,68	1,81	1,63
Ein-Eltern-Familien zusammen, 1.000	294	9	21	53	43	18	44	22	13	72
darunter										
mit Kindern unter 15 Jahren zusammen	113	3	7	19	16	7	14	8	5	34
1	76	2	5	12	12	4	9	6	3	23
2	30	(x)	(x)	(6)	(4)	(x)	(4)	(x)	(1)	(9)
3 und mehr	(7)	(x)	(x)	(x)	(x)	(x)	(x)	(x)	(x)	(x)
Kinder, 1.000	159	3	11	28	21	9	21	11	7	48
durchschnittliche Kinderzahl *)	1,41	1,27	1,45	1,47	1,30	1,41	1,48	1,31	1,44	1,41
darunter: Mütter	247	8	18	44	35	15	37	19	11	63
darunter										
mit Kindern unter 15 Jahren zusammen	104	2	7	18	14	6	13	8	4	32
1	69	(2)	5	11	10	4	8	6	3	21
2	28	(x)	(x)	(6)	(4)	(x)	(3)	(x)	(1)	(9)
3 und mehr	(7)	(x)	(x)	(x)	(x)	(x)	(x)	(x)	(x)	(x)
Kinder, 1.000	147	3	10	26	18	9	19	10	6	45
durchschnittliche Kinderzahl *)	1,42	1,30	1,47	1,50	1,31	1,40	1,48	1,30	1,44	1,42

Q: STATISTIK AUSTRIA, Mikrozensus-Arbeitskräfteerhebung 2013 (Durchschnitt aller Wochen eines Jahres). - () Werte mit weniger als hochgerechnet 6.000 Haushalten für Österreich (Burgenland 2.000, Kärnten 3.000, Niederösterreich 7.000, Oberösterreich 7.000, Salzburg 3.000, Steiermark 6.000, Tirol 4.000, Vorarlberg 2.000 und Wien 10.000) sind sehr stark zufalls-behaftet. - (x) Werte mit weniger als 3.000 Haushalten für Österreich (Burgenland 1.000, Kärnten 2.000, Niederösterreich 3.000, Oberösterreich 3.000, Salzburg 2.000, Steiermark 3.000, Tirol 2.000, Vorarlberg 1.000 und Wien 5.000) sind statistisch nicht interpretierbar. - *) Bezogen auf Familien mit mindestens einem Kind unter 15 Jahren.

2.11 Anteil der Einpersonenhaushalte am 31.10.2012 nach Politischen Bezirken

Share of single-person households on October, 31st, 2012 by administrative districts

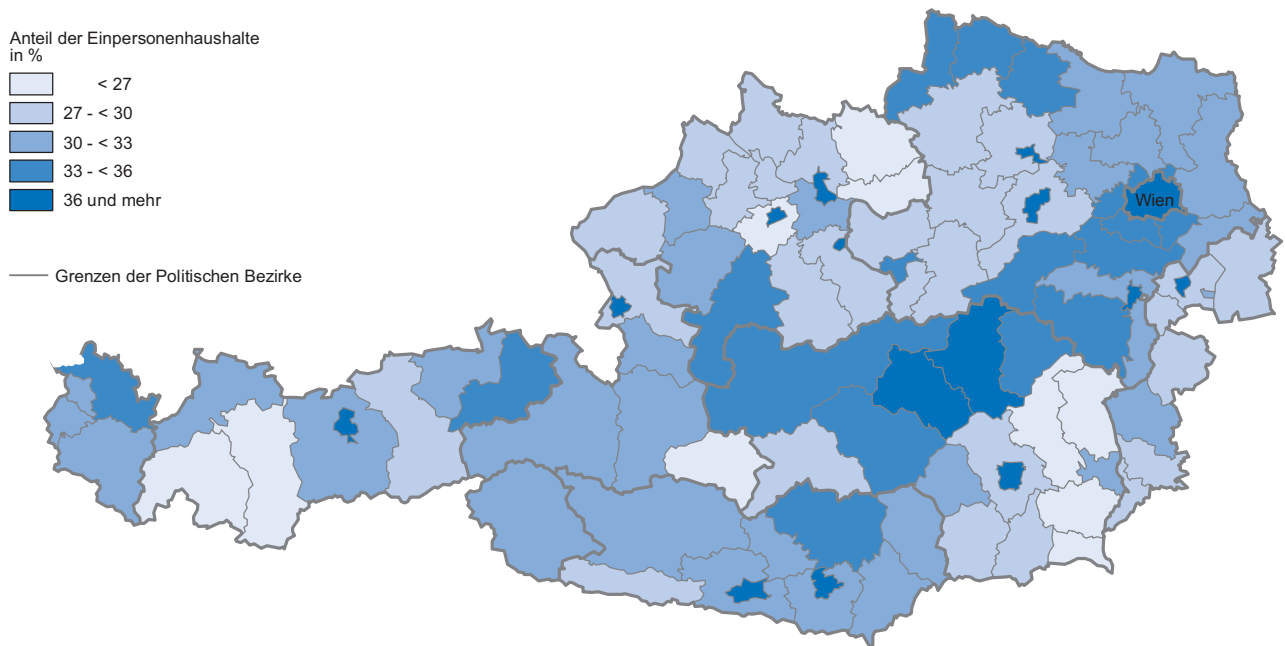

Q: STATISTIK AUSTRIA, Abgestimmte Erwerbsstatistik 2012.

2.12 Bevölkerung am 31.10.2012 nach Lebensformen

Population on October, 31st, 2012 by living arrangements

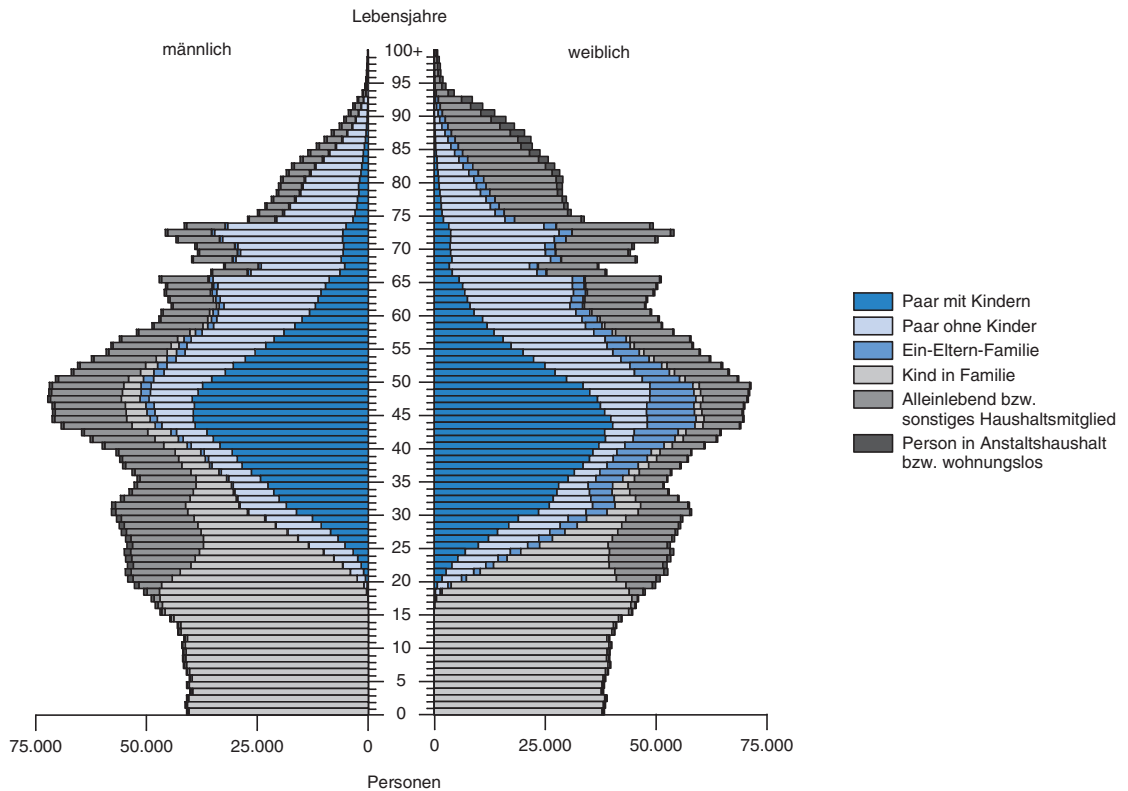

Q: STATISTIK AUSTRIA, Abgestimmte Erwerbsstatistik 2012.

2.30 Familien 2001, 2011 und 2012 nach Zahl und Alter der Kinder und Bundesländern

Families in 2001, 2011 and 2012 by number and age of children and Länder

Familien, Zahl der Kinder	Österreich	Burgenland	Kärnten	Nieder- österreich	Ober- österreich	Salzburg	Steiermark	Tirol	Vorarlberg	Wien
2001										
Familien mit ... Kindern aller Altersstufen	2,206.151	79.692	155.838	437.315	378.368	138.876	330.460	181.984	95.642	407.976
0	771.809	28.916	48.562	160.981	127.423	43.335	111.446	53.198	28.918	171.030
1	706.179	25.959	53.694	132.512	112.648	44.651	111.758	58.207	28.620	138.130
2	526.483	20.795	39.898	104.350	95.485	36.150	80.306	49.019	25.455	75.025
3	155.348	4.952	10.731	30.428	32.477	11.490	21.042	16.308	9.620	18.300
4 und mehr	46.332	1.070	2.953	9.044	10.335	3.250	5.908	5.252	3.029	5.491
Kinder	2,424.805	86.980	178.444	471.519	445.510	165.374	361.014	227.856	121.269	366.839
Familien mit ... Kindern unter 15 Jahren	831.418	26.900	59.015	158.871	149.863	56.302	121.370	74.819	39.646	144.632
1	434.489	14.653	32.134	79.540	73.680	28.846	66.664	37.451	18.466	83.055
2	309.265	10.179	21.433	61.847	57.681	21.377	43.827	28.816	15.730	48.375
3 und mehr	87.664	2.068	5.448	17.484	18.502	6.079	10.879	8.552	5.450	13.202
Kinder	1,335.517	41.598	92.527	259.590	248.682	91.067	189.311	122.481	67.432	222.829
2011										
Familien mit ... Kindern aller Altersstufen	2,306.650	83.242	155.979	460.444	391.671	144.697	337.974	193.919	102.522	436.202
0	879.687	30.906	57.338	179.505	146.261	51.305	131.529	67.269	36.373	179.201
1	740.252	28.412	54.469	142.579	118.647	46.474	114.038	61.696	29.899	144.038
2	509.269	19.213	33.932	103.382	91.319	34.664	71.086	48.316	25.855	81.502
3	138.878	3.883	8.264	27.686	27.876	9.828	16.668	13.370	8.138	23.165
4 und mehr	38.564	828	1.976	7.292	7.568	2.426	4.653	3.268	2.257	8.296
Kinder	2,341.743	82.042	155.631	463.861	417.292	155.575	326.322	212.352	115.664	413.004
Familien mit ... Kindern unter 15 Jahren	762.226	24.181	49.452	146.219	132.120	50.032	104.174	66.872	36.416	152.760
1	412.874	13.592	28.149	77.504	68.501	26.683	58.607	35.580	17.576	86.682
2	273.570	8.814	17.191	54.197	49.086	18.475	36.360	25.242	14.498	49.707
3 und mehr	75.782	1.775	4.112	14.518	14.533	4.874	9.207	6.050	4.342	16.371
Kinder	1,204.941	36.903	75.714	232.585	213.451	79.172	161.232	105.236	60.560	240.088
2012										
Familien mit ... Kindern aller Altersstufen	2,322.321	83.739	156.330	462.255	394.282	145.903	339.585	195.636	103.237	441.354
0	895.096	31.442	58.436	181.726	149.449	52.378	134.714	68.868	37.057	181.026
1	745.640	28.700	54.710	143.173	119.956	47.054	114.120	62.386	30.387	145.154
2	506.479	19.007	33.351	102.899	90.279	34.408	69.820	48.175	25.531	83.009
3	137.221	3.757	7.946	27.331	27.317	9.707	16.413	13.096	8.026	23.628
4 und mehr	37.885	833	1.887	7.126	7.281	2.356	4.518	3.111	2.236	8.537
Kinder	2,333.801	81.563	153.364	461.742	413.643	154.997	322.527	211.288	115.102	419.575
Familien mit ... Kindern unter 15 Jahren	759.513	24.243	48.936	145.207	130.870	49.679	103.209	66.524	36.165	154.680
1	410.478	13.646	27.906	76.791	67.571	26.512	57.959	35.363	17.569	87.161
2	273.378	8.805	16.968	54.024	48.866	18.345	36.099	25.199	14.187	50.885
3 und mehr	75.657	1.792	4.062	14.392	14.433	4.822	9.151	5.962	4.409	16.634
Kinder	1,201.508	36.985	74.849	231.154	211.731	78.580	159.758	104.644	60.117	243.690

Q: STATISTIK AUSTRIA, Volkszählung 2001, Registerzählung 2011, Abgestimmte Erwerbsstatistik 2012. - Eine Familie bilden Paare mit oder ohne Kinder(n) bzw. Elternteile mit Kindern. Kinder nach dem Begriff der Familienstatistik sind alle mit mindestens einem Elternteil im selben Haushalt lebenden leiblichen Kinder sowie Stief- und Adoptivkinder, die ohne eigene Partnerin bzw. eigenen Partner und ohne eigene Kinder im Haushalt leben - ungeachtet ihres Alters.

2.31 Familien und Kinder in Familien 1971 bis 2060 nach dem Familientyp

Families and children in families 1971 to 2060 by type of family

Jahr	Familien insgesamt	Davon nach dem Familientyp					Kinder insgesamt	Kinder von			Durchschnittliche Kinderzahl				Familien ohne Kinder %	
		Ehepaare ohne Kinder	Lebens- gemein- schaften ohne Kinder	Ehepaare mit Kindern	Lebens- gemein- schaften mit Kindern	Ein- Eltern- Familien		Ehe- paaren	Lebens- gemein- schaften	Ein- Eltern- Familien	in Familien		von Paaren mit Kindern	Ein- Eltern- Familien		
											ins- gesamt	mit Kindern				
1.000																
1971	1.929,0	587,7	29,1	1.064,6	23,1	224,4	2.615,6	2.244,1	44,3	327,2	1,36	1,99	1,34	2,10	1,46	31,98
1981	1.986,3	568,5	48,9	1.078,9	32,9	257,3	2.590,0	2.159,1	53,5	377,4	1,30	1,89	1,28	1,99	1,47	31,08
1991	2.109,1	599,9	88,3	1.046,4	51,8	322,8	2.455,6	1.927,0	76,8	451,8	1,16	1,73	1,12	1,82	1,40	32,63
2001	2.206,2	648,1	123,7	982,8	99,6	351,9	2.424,8	1.789,7	149,9	485,2	1,10	1,69	1,05	1,79	1,38	34,98
2011	2.306,7	707,6	172,0	906,6	149,7	370,7	2.341,7	1.604,3	228,5	508,9	1,02	1,64	0,95	1,74	1,37	38,14
2015	2.301,6	752,5	185,6	824,3	159,3	379,9	2.352,9	1.577,7	191,2	584,0	1,02	1,73	0,92	1,80	1,54	40,76
2020	2.321,2	791,4	205,0	759,0	179,4	386,5	2.329,7	1.506,4	207,2	616,1	1,00	1,76	0,89	1,83	1,59	42,93
2025	2.346,0	828,7	207,0	737,8	180,2	392,3	2.326,4	1.491,5	211,7	623,1	0,99	1,78	0,87	1,86	1,59	44,15
2030	2.361,7	857,5	206,6	722,8	176,9	398,0	2.334,7	1.495,1	213,1	626,4	0,99	1,80	0,87	1,90	1,57	45,06
2035	2.369,9	876,4	206,4	708,9	174,5	403,7	2.338,4	1.496,3	213,2	628,9	0,99	1,82	0,87	1,94	1,56	45,69
2040	2.370,8	885,2	206,0	697,7	172,5	409,5	2.336,4	1.494,2	212,6	629,6	0,99	1,83	0,87	1,96	1,54	46,03
2045	2.367,4	884,7	205,1	691,4	170,9	415,3	2.332,7	1.491,5	212,1	629,1	0,99	1,83	0,87	1,98	1,51	46,03
2050	2.358,5	877,4	204,1	687,7	169,7	419,6	2.333,3	1.491,7	212,5	629,1	0,99	1,83	0,88	1,99	1,50	45,86
2055	2.345,9	868,2	203,3	683,9	168,9	421,6	2.341,0	1.496,5	213,7	630,8	1,00	1,84	0,89	2,01	1,50	45,68
2060	2.332,6	860,0	202,7	679,9	168,3	421,7	2.353,9	1.504,6	215,3	634,0	1,01	1,85	0,90	2,03	1,50	45,56

Q: STATISTIK AUSTRIA, 1971 bis 2001: Volkszählungsergebnisse, 2011: Registerzählung vom 31.10.2011, 2015 bis 2060: Familienprognose aus 2012. Die Familienprognose beruht auf der Volkszählung 2001, die Ergebnisse der Registerzählung 2011 sind hier noch nicht eingearbeitet. - Eine Familie bilden Paare mit oder ohne Kinder(n) bzw. Elternteile mit Kindern. Kinder nach dem Begriff der Familienstatistik sind alle mit mindestens einem Elternteil im selben Haushalt lebenden leiblichen Kinder sowie Stief- und Adoptivkinder, die ohne eigenen Partner bzw. eigene Partnerin und ohne eigene Kinder im Haushalt leben - ungeachtet ihres Alters.

2.13 Geburten und Sterbefälle 1961 bis 2060 (mittlere Variante)

Births and deaths 1961 to 2060

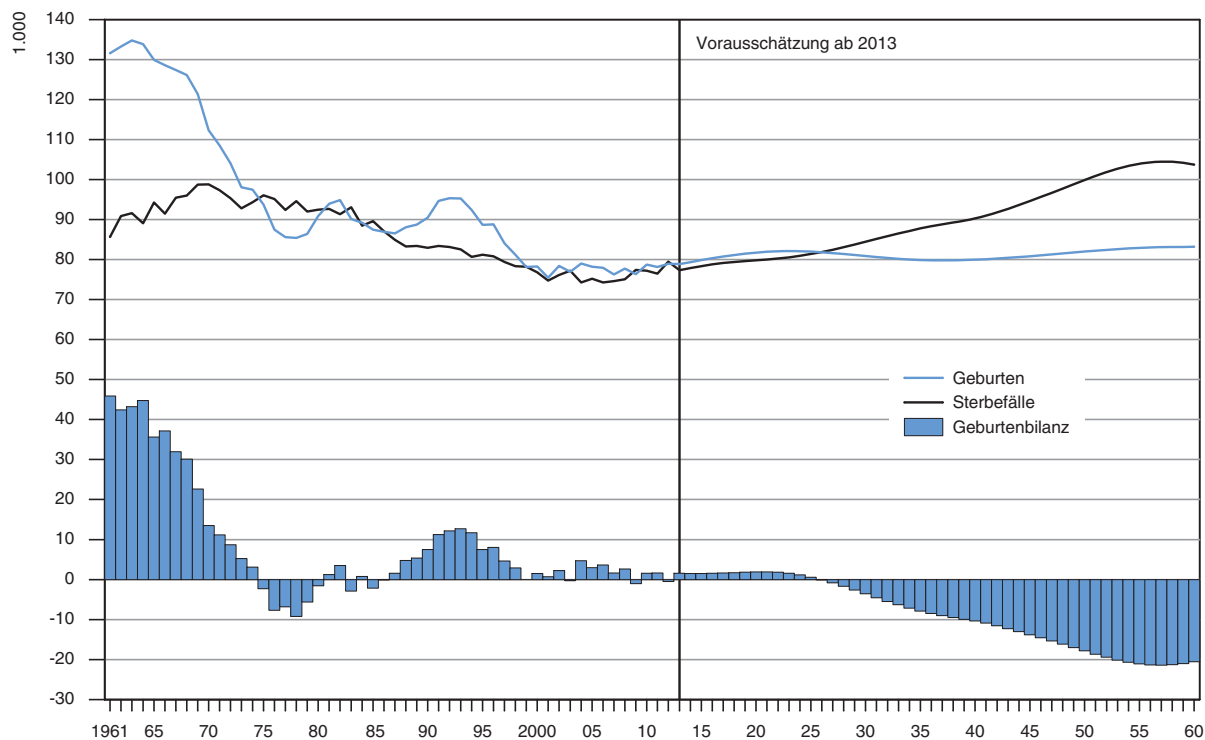

Q: STATISTIK AUSTRIA.

2.14 Geburtenbilanz pro 1.000 Einwohner und Einwohnerinnen 2012 bis 2060 nach Bundesländern (mittlere Variante)

Balance of births per 1 000 inhabitants 2012 to 2060 by Länder

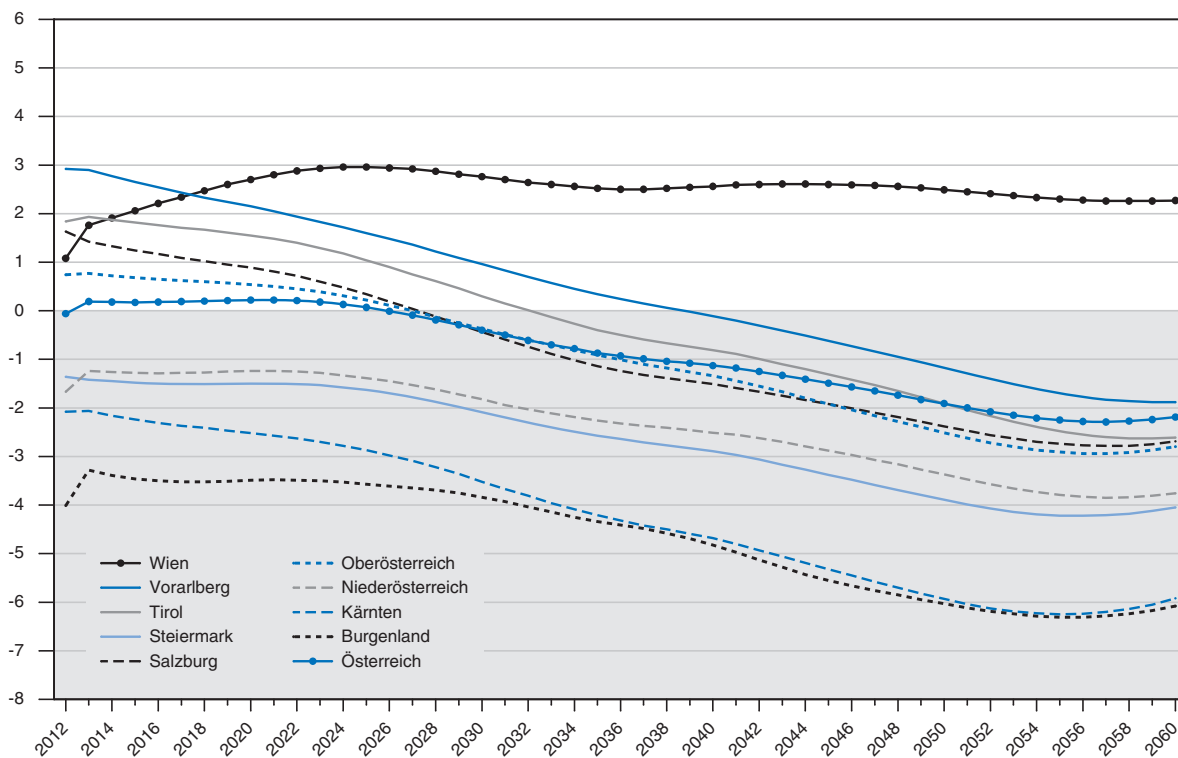

Q: STATISTIK AUSTRIA.

2.32 Hauptzahlen der natürlichen Bevölkerungsbewegung seit 1871

Main figures of vital statistics since 1871

Jahresdurchschnitt, Jahr	Ehe- schlie- ßungen	Lebend- geborene	Tot- geborene	Gestor- bene ¹⁾)	Im 1. Le- bensjahr Gestor- bene	Geburten- über- schuss, -defizit (-)	Ehe- schei- dungen	Ehe- schlie- ßungen	Lebend- geborene	Gestor- bene ¹⁾)	Geburten- über- schuss, -defizit (-)	Ehe- schei- dungen	Im 1. Le- bens- jahr Ge- storbene auf 1.000 Lebend- geborene
1871/75	40.111	160.447	.	144.208	43.132 ²⁾	16.239	.	8,6	34,5	31,0	3,5	.	287,2 ³⁾
1876/80	33.827	165.180	.	139.959	40.053 ²⁾	25.221	.	7,0	34,0	28,8	5,2	.	258,9 ³⁾
1881/85	36.728	166.764	5.701	142.868	41.217 ²⁾	23.896	.	7,2	32,9	28,2	4,7	.	264,1 ³⁾
1886/90	38.467	169.707	6.174	142.187	40.849 ²⁾	27.520	509 ²⁾	7,3	32,0	26,8	5,2	0,1 ³⁾	256,8 ³⁾
1891/95	41.823	176.328	6.933	141.688	40.671 ²⁾	34.640	610 ²⁾	7,5	31,7	25,5	6,2	0,1 ³⁾	245,5 ³⁾
1896/1900	46.198	184.508	6.556	136.523	38.997 ²⁾	47.985	764 ²⁾	7,9	31,5	23,3	8,2	0,1 ³⁾	224,3 ³⁾
1901/05	47.083	187.071	6.554	135.226	39.560	51.845	1.214 ²⁾	7,6	30,3	21,9	8,4	0,2 ³⁾	211,5
1906/10	49.970	180.446	6.242	131.784	35.620	48.662	1.500 ²⁾	7,7	27,8	20,3	7,5	0,2 ³⁾	197,4
1911/13	49.839	167.608	.	126.587	30.809	41.021	1.826 ²⁾	7,4	24,9	18,8	6,1	0,2 ³⁾	183,8
1914/18	35.904	114.223	.	146.212	21.834	-31.989	1.329 ²⁾	191,2
1919	80.363	118.518	.	130.658	18.536	-12.140	4.159 ²⁾	12,5	18,5	20,4	-1,9	0,7 ³⁾	156,4
1920	85.866	146.644	.	122.775	22.991	23.869	5.358 ²⁾	13,3	22,7	19,0	3,7	0,9 ³⁾	156,8
1921	81.223	151.138	.	110.451	23.244	40.687	5.654 ²⁾	12,5	23,2	17,0	6,2	0,9 ³⁾	153,8
1922	74.274	150.958	4.746	113.467	23.606	37.491	5.350 ²⁾	11,4	23,1	17,4	5,7	0,9 ³⁾	156,4
1923	56.594	146.885	4.879	99.924	20.653	46.961	5.297 ²⁾	8,6	22,5	15,3	7,2	0,8 ³⁾	140,6
1924	52.845	142.141	4.728	98.055	18.056	44.086	5.356	8,1	21,7	15,0	6,7	0,8	127,0
1925	50.842	135.841	4.132	94.988	16.190	40.853	5.193	7,7	20,6	14,4	6,2	0,8	119,2
1926	47.886	127.250	3.908	98.905	15.818	28.345	.	7,3	19,3	15,0	4,3	.	124,3
1927	48.493	118.669	3.683	99.080	14.982	19.589	.	7,3	17,9	15,0	2,9	.	126,3
1928	49.305	116.729	3.535	95.959	13.778	20.770	5.561	7,4	17,6	14,5	3,1	0,8	118,0
1929	51.293	112.047	3.255	97.300	12.533	14.747	5.906	7,7	16,8	14,6	2,2	0,9	111,9
1930	51.583	112.330	3.253	90.315	11.692	22.015	6.424	7,7	16,8	13,5	3,3	1,0	104,1
1931	49.717	106.324	2.962	93.895	10.975	12.429	6.357	7,4	15,9	14,0	1,9	0,9	103,2
1932	45.356	102.277	3.012	93.599	10.856	8.678	6.048	6,7	15,2	13,9	1,3	0,9	106,1
1933	43.902	96.369	2.690	88.977	9.079	7.392	6.228	6,5	14,3	13,2	1,1	0,9	94,2
1934	43.979	91.567	2.516	85.685	8.389	5.882	5.918	6,5	13,6	12,7	0,9	0,9	91,6
1935	45.673	88.689	2.487	92.524	8.754	-3.835	5.571	6,8	13,1	13,7	-0,6	0,8	98,7
1936	46.293	88.264	2.556	89.078	8.215	-814	5.980	6,8	13,1	13,2	-0,1	0,9	93,1
1937	46.289	86.351	2.447	90.035	7.938	-3.684	5.843	6,9	12,8	13,3	-0,5	0,9	91,9
1938	89.994	93.812	2.532	94.755	7.516	-943	.	13,3	13,9	14,0	-0,1	.	80,1
1939	117.078	137.825	3.718	101.709	10.076	36.116	8.226 ²⁾	17,6	20,7	15,3	5,4	1,2 ³⁾	73,1
1940	78.204	145.926	3.738	99.475	10.833	46.451	6.574 ²⁾	11,8	22,1	15,0	7,1	.	74,2
1941	56.323	135.398	3.076	94.121	9.450	41.277	6.917 ²⁾	8,5	20,3	14,1	6,2	.	69,8
1942	52.504	116.172	2.502	90.510	8.545	25.662	6.552 ²⁾	7,7	17,4	13,6	3,8	.	73,6
1943	48.588	122.443	2.546	94.269	9.685	28.174	.	7,3	18,3	14,1	4,2	.	79,1
1944	41.107	126.938	2.793	109.622	11.146	17.316	.	6,1	19,0	16,4	2,6	.	87,8
1945	31.363	101.369	2.020	173.767	16.387	-72.398	4.554	4,5	14,5	24,8	-10,3	.	161,7
1946	62.791	111.302	2.501	94.077	9.061	17.225	13.351	9,0	15,9	13,4	2,5	1,9	81,4
1947	75.484	128.953	2.766	90.027	10.098	38.926	13.465	10,8	18,5	12,9	5,6	1,9	78,3
1948	71.904	123.221	2.634	84.213	9.392	39.008	14.162	10,3	17,7	12,1	5,6	2,0	76,2
1949	68.974	113.375	2.316	89.247	8.531	24.128	12.776	9,9	16,3	12,8	3,5	1,8	75,2
1950	64.621	107.854	2.369	85.710	7.125	22.144	10.534	9,3	15,6	12,4	3,2	1,5	66,1
1951	63.167	102.764	2.145	88.253	6.300	14.511	10.295	9,1	14,8	12,7	2,1	1,5	61,3
1952	57.571	103.012	2.088	83.372	5.347	19.640	9.833	8,3	14,9	12,0	2,9	1,4	51,9
1953	54.202	102.867	1.909	83.399	5.135	19.468	9.417	7,8	14,8	12,0	2,8	1,4	49,9
1954	54.289	103.985	1.948	84.632	5.023	19.353	9.227	7,8	15,0	12,2	2,8	1,3	48,3
1955	56.689	108.575	1.932	84.995	4.947	23.580	8.994	8,2	15,6	12,2	3,4	1,3	45,6
1956	57.383	115.827	2.087	86.824	5.011	29.003	8.488	8,3	16,7	12,5	4,2	1,2	43,3
1957	56.510	118.712	2.072	89.298	5.250	29.414	8.177	8,1	17,0	12,8	4,2	1,2	44,2
1958	55.407	119.755	1.978	85.980	4.874	33.775	8.238	7,9	17,1	12,3	4,8	1,2	40,7
1959	55.514	124.377	1.935	87.970	4.950	36.407	8.474	7,9	17,7	12,5	5,2	1,2	39,8
1960	58.508	125.945	1.916	89.603	4.727	36.342	8.011	8,3	17,9	12,7	5,2	1,1	37,5
1961	60.001	131.563	1.757	85.673	4.302	45.890	8.045	8,5	18,6	12,1	6,5	1,1	32,7
1962	59.705	133.253	1.835	90.854	4.374	42.399	7.969	8,4	18,7	12,7	5,9	1,1	32,8
1963	58.415	134.809	1.814	91.579	4.217	43.230	8.150	8,1	18,8	12,8	6,0	1,1	31,3
1964	57.533	133.841	1.687	89.081	3.913	44.760	8.390	8,0	18,5	12,3	6,2	1,2	29,2
1965	56.738	129.924	1.565	94.273	3.673	35.651	8.423	7,8	17,9	13,0	4,9	1,2	28,3
1966	55.816	128.577	1.471	91.440	3.610	37.137	8.643	7,6	17,6	12,5	5,1	1,2	28,1
1967	56.091	127.404	1.401	95.438	3.366	31.966	8.880	7,6	17,3	12,9	4,3	1,2	26,4
1968	56.001	126.115	1.370	96.014	3.219	30.101	9.705	7,6	17,0	12,9	4,1	1,3	25,5
1969	54.559	121.377	1.276	98.715	3.089	22.662	9.969	7,3	16,3	13,3	3,0	1,3	25,4
1970	52.773	112.301	1.141	98.819	2.908	13.482	10.356	7,1	15,0	13,2	1,8	1,4	25,9
1971	48.166	108.510	1.056	97.334	2.832	11.176	10.005	6,4	14,5	13,0	1,5	1,3	26,1
1972	57.372	104.033	1.005	95.323	2.622	8.710	9.939	7,6	13,8	12,6	1,2	1,3	25,2
1973	49.430	98.041	877	92.768	2.331	5.273	9.972	6,5	12,9	12,2	0,7	1,3	23,8
1974	49.296	97.430	828	94.324	2.285	3.106	10.638	6,5	12,8	12,4	0,4	1,4	23,5
1975	46.542	93.757	791	96.041	1.926	-2.284	10.763	6,1	12,4	12,7	-0,3	1,4	20,5
1976	45.767	87.446	683	95.140	1.593	-7.694	11.168	6,0	11,6	12,6	-1,0	1,5	18,2
1977	45.378	85.595	673	92.402	1.439	-6.807	11.688	6,0	11,3	12,2	-0,9	1,5	16,8
1978	44.573	85.402	562	94.617	1.279	-9.215	12.400	5,9	11,2	12,5	-1,2	1,6	15,0
1979	45.445	86.388	561	92.012	1.274	-5.624	13.072	6,0	11,4	12,2	-0,7	1,7	14,7
1980	46.435	90.872	602	92.442	1.303	-1.570	13.327	6,2	12,0	12,2	-0,2	1,8	14,3
1981	47.768	93.942	511	92.693	1.189	1.249	13.369	6,3	12,4	12,2	0,2	1,8	12,7
1982	47.643	94.840	469	91.339	1.213	3.501	14.298	6,3	12,5	12,1	0,5	1,9	12,8
1983	56.171	90.118	481	93.041	1.071	-2.923	14.692	7,4	11,9	12,3	-0,4	1,9	11,9
1984	45.823	89.234	409	88.466	1.018	768	14.869	6,1	11,8	11,7	0,1	2,0	11,4
1985	44.867	87.440	407	89.578	977	-2.138	15.460	5,9	11,6	11,8	-0,3	2,0	11,2
1986	45.821	86.964	385	87.071	893	-1.07	14.679	6,1	11,5	11,5	0,0	1,9	10,3
1987	76.205	86.503	289	84.907	850	1.596	14.639	10,1	11,4	11,2	0,2	1,9	9,8
1988	35.361	88.052	325	83.263	716	4.789	14.924	4,7	11,6	11,0	0,6	2,0	8,1
1989	42.523	88.759	347	83.407	738	5.352	15.489	5,6	11,6	10,9	0,7	2,0	8,3
1990	45.212	90.454	325	82.952	709	7.502	16.282	5,9	11,8	10,8	1,0	2,1	7,8
1991	44.106	94.629	321	83.428	708	11.201	16.391	5,7	12,2	10,8	1,4	2,1	7,5
1992	45.701	95.302	339	83.162	718	12.140	16.296	5,8					

02 Bevölkerung

2.32 Hauptzahlen der natürlichen Bevölkerungsbewegung seit 1871 (Schluss)

Main figures of vital statistics since 1871

Jahresdurchschnitt, Jahr	Ehe- schlie- ßungen	Lebend- geborene	Tot- geborene	Gestor- bene ¹⁾)	Im 1. Le- bensjahr Gestor- bene	Geburten- über- schuss, -defizit (- ²⁾)	Ehe- schei- dungen	Ehe- schlie- ßungen	Lebend- geborene	Gestor- bene ¹⁾)	Geburten- über- schuss, -defizit (- ²⁾)	Ehe- schei- dungen	Im 1. Le- bens- jahr Ge- storbene auf 1.000 Lebend- geborene
2001	34.213	75.458	278	74.767	365	691	20.582	4,3	9,4	9,3	0,1	2,6	4,8
2002	36.570	78.399	338	76.131	318	2.268	19.918	4,5	9,7	9,4	0,3	2,5	4,1
2003	37.195	76.944	307	77.209	343	-265	19.066	4,6	9,5	9,5	0,0	2,3	4,5
2004	38.528	78.968	313	74.292	353	4.676	19.590	4,7	9,7	9,1	0,6	2,4	4,5
2005	39.153	78.190	289	75.189	327	3.001	19.453	4,8	9,5	9,1	0,4	2,4	4,2
2006	36.923	77.914	313	74.295	281	3.619	20.336	4,5	9,4	9,0	0,4	2,5	3,6
2007	35.996	76.250	291	74.625	280	1.625	20.516	4,3	9,2	9,0	0,2	2,5	3,7
2008	35.223	77.752	258	75.083	287	2.669	19.701	4,2	9,3	9,0	0,3	2,4	3,7
2009	35.469	76.344	284	77.381	289	-1.037	18.806	4,3	9,2	9,3	-0,1	2,3	3,8
2010	37.545	78.742	296	77.199	307	1.543	17.442	4,5	9,4	9,2	0,2	2,1	3,9
2011	36.426	78.109	294	76.479	281	1.630	17.295	4,3	9,3	9,1	0,2	2,1	3,6
2012	38.592	78.952	260	79.436	252	-484	17.006	4,6	9,4	9,4	-0,1	2,0	3,2
2013	36.140	79.330	272	79.526	245	-196	15.958	4,3	9,4	9,4	0,0	1,9	3,1

Q: STATISTIK AUSTRIA. - ¹⁾) Für die Zeit der beiden Weltkriege ohne Militärsterbefälle. - ²⁾) Damaliger Gebietsstand der heutigen Bundesländer (ohne Burgenland). - ³⁾) Ohne Burgenland. - ⁴⁾) Damaliger Gebietsstand. - ⁵⁾) Ab 2009 vollzähligere Erfassung von im Ausland verstorbenen Personen mit Wohnsitz in Österreich.

2.15 Geburtenbilanz 2013 nach Politischen Bezirken je 1.000 der Bevölkerung

Balance of births and deaths 2013 per 1 000 inhabitants by political districts

Geburtensaldo (Geburten minus Sterbefälle)
je 1.000 der Bevölkerung



— Grenzen der Politischen Bezirke

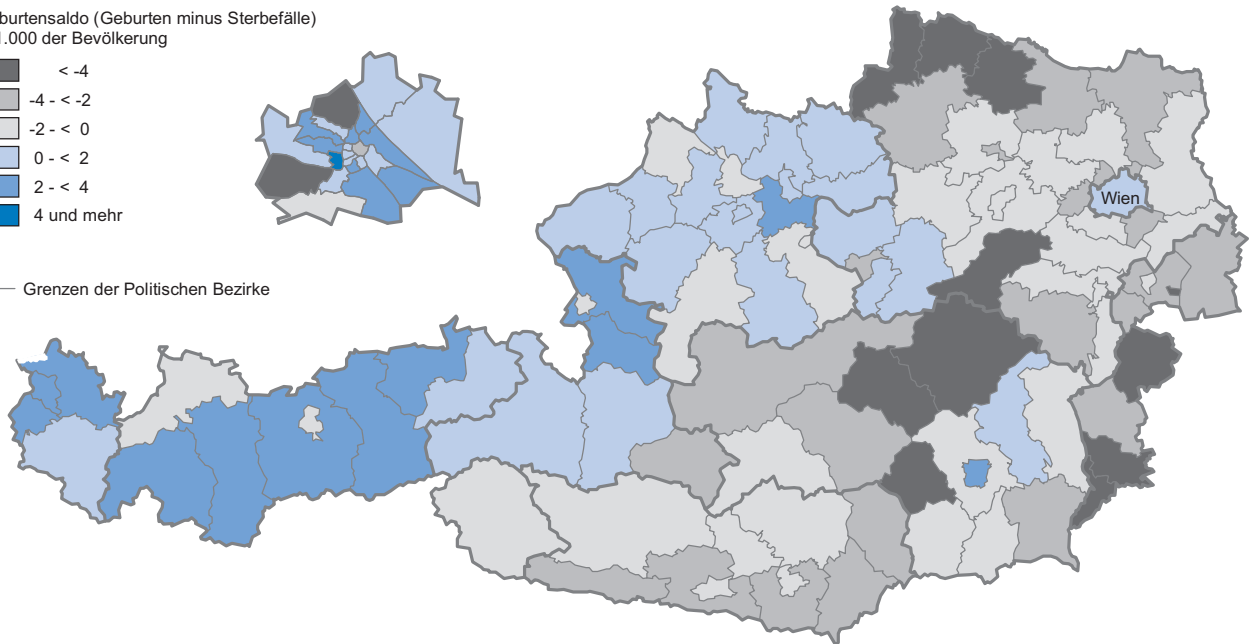

Q: STATISTIK AUSTRIA, Statistik der natürlichen Bevölkerungsbewegung.

02 Bevölkerung

2.33 Lebendgeborene, Gestorbene, Geburtenbilanz, Eheschließungen und Ehescheidungen 1951 bis 2013 nach Bundesländern

Live births, deaths, natural increase, marriages and divorces 1951 to 2013 by Länder

Jahr	Burgenland	Kärnten	Nieder- österreich	Ober- österreich	Salzburg	Steiermark	Tirol	Vorarlberg	Wien	Österreich
Lebendgeborene										
1951	5.151	9.608	20.007	19.535	5.939	18.714	7.530	3.730	12.550	102.764
1961	5.051	10.733	25.803	24.538	7.563	22.781	10.708	5.729	18.657	131.563
1971	4.002	8.374	19.737	19.507	6.802	18.038	9.554	5.298	17.198	108.510
1981	3.245	6.903	16.805	17.448	6.403	14.640	8.606	4.775	15.117	93.942
1991	2.708	6.600	17.253	17.457	6.359	13.750	8.643	4.643	17.216	94.629
2001	2.211	5.007	13.660	13.437	5.189	10.014	6.783	3.990	15.167	75.458
2011	2.144	4.571	14.001	13.497	5.052	10.191	6.724	3.759	18.170	78.109
2013	2.111	4.561	13.979	13.777	5.185	10.315	6.962	3.749	18.691	79.330
auf 1.000 der Bevölkerung	7,4	8,2	8,6	9,7	9,7	8,5	9,7	10,0	10,7	9,4
Gestorbene ¹⁾										
1951	3.676	5.190	16.630	13.087	3.534	13.571	4.654	2.039	25.872	88.253
1961	3.053	5.003	17.368	11.916	3.516	12.874	4.654	2.117	25.172	85.673
1971	3.465	5.550	19.931	13.795	4.054	14.501	5.125	2.397	28.516	97.334
1981	3.408	5.896	18.942	13.238	4.319	13.992	5.264	2.387	25.247	92.693
1991	3.223	5.621	17.004	12.489	4.025	12.623	5.089	2.501	20.853	83.428
2001	2.821	5.083	15.259	11.656	4.109	11.366	5.071	2.459	16.943	74.767
2011	3.034	5.465	15.855	12.339	4.281	11.668	5.328	2.591	15.918	76.479
2013	3.220	5.718	16.480	13.158	4.414	11.760	5.643	2.801	16.332	79.526
auf 1.000 der Bevölkerung	11,2	10,3	10,2	9,3	8,3	9,7	7,9	7,5	9,3	9,4
Geburtenüberschuss, -defizit ¹⁾										
1951	1.475	4.418	3.377	6.448	2.405	5.143	2.876	1.691	-13.322	14.511
1961	1.998	5.730	8.435	12.622	4.047	9.907	6.054	3.612	-6.515	45.890
1971	537	2.824	-194	5.712	2.748	3.537	4.429	2.901	-11.318	11.176
1981	-163	1.007	-2.137	4.210	2.084	648	3.342	2.388	-10.130	1.249
1991	-515	979	249	4.968	2.334	1.127	3.554	2.142	-3.637	11.201
2001	-610	-76	-1.599	1.781	1.080	-1.352	1.712	1.531	-1.776	691
2011	-890	-894	-1.854	1.158	771	-1.477	1.396	1.168	2.252	1.630
2013	-1.109	-1.157	-2.501	619	771	-1.445	1.319	948	2.359	-196
auf 1.000 der Bevölkerung	-3,9	-2,1	-1,5	0,4	1,4	-1,2	1,8	2,5	1,3	0,0
Geburtenüberschuss, -defizit der Personen mit österreichischer Staatsbürgerschaft ¹⁾										
1951
1961	1.983	5.670	8.434	12.585	4.004	9.864	6.007	3.528	-6.590	45.485
1971	524	2.820	-482	5.541	2.542	3.375	4.111	2.309	-12.453	8.287
1981	-178	994	-2.829	3.787	1.735	531	2.868	1.530	-12.519	-4.081
1991	-596	902	-759	3.993	1.835	914	3.012	1.606	-6.890	4.017
2001	-738	-453	-2.679	509	323	-2.105	988	985	-4.335	-7.505
2011	-1.011	-1.079	-3.109	-90	309	-2.366	786	792	-1.823	-7.591
2013	-1.305	-1.402	-3.795	-811	213	-2.488	647	604	-2.208	-10.545
auf 1.000 der Bevölkerung	-4,5	-2,5	-2,3	-0,6	0,4	-2,1	0,9	1,6	-1,3	-1,2
Geburtenüberschuss, -defizit der Personen mit nicht-österreichischer Staatsbürgerschaft ¹⁾										
1951
1961	15	60	1	37	43	43	47	84	75	405
1971	13	4	288	171	206	162	318	592	1.135	2.889
1981	15	13	692	423	349	117	474	858	2.389	5.330
1991	81	77	1.008	975	499	213	542	536	3.253	7.184
2001	128	377	1.080	1.272	757	753	724	546	2.559	8.196
2011	121	185	1.255	1.248	462	889	610	376	4.075	9.221
2013	196	245	1.294	1.430	558	1.043	672	344	4.567	10.349
auf 1.000 der Bevölkerung	0,7	0,4	0,8	1,0	1,0	0,9	0,9	0,9	2,6	1,2
Eheschließungen										
1951	2.279	4.517	10.868	10.490	3.216	10.427	3.363	1.686	16.321	63.167
1961	1.931	3.891	11.207	9.532	3.015	9.520	3.866	2.085	14.954	60.001
1971	1.746	3.114	8.527	7.775	2.671	7.540	3.573	1.880	11.340	48.166
1981	1.727	2.903	9.806	7.691	2.565	7.288	3.360	1.888	10.540	47.768
1991	1.368	2.769	8.372	7.031	2.738	6.027	3.570	2.002	10.229	44.106
2001	1.085	2.030	6.569	5.370	2.022	4.818	2.608	1.324	8.387	34.213
2011	1.130	2.296	6.861	6.295	2.355	5.161	2.905	1.513	7.910	36.426
2013	1.068	2.224	6.847	6.318	2.326	5.022	2.999	1.522	7.814	36.140
auf 1.000 der Bevölkerung	3,7	4,0	4,2	4,4	4,4	4,1	4,2	4,1	4,5	4,3
Ehescheidungen										
1951	85	524	1.073	1.295	555	1.468	418	134	4.743	10.295
1961	75	437	1.127	856	369	1.167	309	131	3.574	8.045
1971	130	589	1.266	1.105	489	1.451	398	256	4.321	10.005
1981	200	738	2.175	1.681	720	1.807	731	555	4.762	13.369
1991	397	984	2.979	2.300	849	2.024	812	663	5.383	16.391
2001	588	1.199	4.039	2.761	1.124	2.682	1.326	991	5.872	20.582
2011	504	1.006	3.560	2.439	929	2.373	1.215	736	4.533	17.295
2013	502	869	3.280	2.346	944	2.108	1.089	691	4.129	15.958
auf 1.000 der Bevölkerung	1,7	1,6	2,0	1,6	1,8	1,7	1,5	1,8	2,4	1,9

Q: STATISTIK AUSTRIA. - ¹⁾ Ab 2009 vollzähligere Erfassung von im Ausland verstorbenen Personen mit Wohnsitz in Österreich.

02 Bevölkerung

2.34 Eheschließungen, Lebendgeborene, Gestorbene und Geburtenbilanz 2004 bis 2013 nach Ereignismonaten

Marriages, live births, deaths and natural increase 2004 to 2013 by months

Jahr	Jänner	Februar	März	April	Mai	Juni	Juli	August	September	Oktober	November	Dezember	Insgesamt
Eheschließungen													
2004	1.574	1.743	2.078	3.266	5.406	4.775	4.365	4.389	4.196	3.038	1.783	1.915	38.528
2005	1.516	1.607	1.832	2.864	6.487	4.564	4.415	4.669	4.518	2.814	1.800	2.067	39.153
2006	1.302	1.474	1.830	2.452	5.006	5.900	4.280	4.371	4.890	2.447	1.389	1.582	36.923
2007	1.084	1.341	1.826	2.062	4.588	5.017	6.172	4.180	4.551	2.462	1.383	1.330	35.996
2008	1.016	1.365	1.605	2.130	5.351	3.957	3.625	7.091	3.866	2.482	1.324	1.411	35.223
2009	1.062	1.323	1.552	2.078	5.245	4.625	3.957	5.187	5.086	2.736	1.212	1.406	35.469
2010	1.101	1.362	1.636	2.389	5.597	4.755	4.936	4.703	4.389	3.899	1.292	1.486	37.545
2011	1.061	1.335	1.567	2.328	4.830	5.317	4.895	4.546	4.461	2.633	2.105	1.348	36.426
2012	1.038	1.375	1.733	2.209	5.156	5.824	4.257	5.264	5.148	2.687	1.501	2.400	38.592
2013	1.011	1.143	1.746	2.337	4.938	5.034	4.287	5.566	4.592	2.554	1.483	1.449	36.140
Absolute Tagesdurchschnitte													
2004	50,8	60,1	67,0	108,9	174,4	159,2	140,8	141,6	139,9	98,0	59,4	61,8	105,3
2005	48,9	57,4	59,1	95,5	209,3	152,1	142,4	150,6	150,6	90,8	60,0	66,7	107,3
2006	42,0	52,6	59,0	81,7	161,5	196,7	138,1	141,0	163,0	78,9	46,3	51,0	101,2
2007	35,0	47,9	58,9	68,7	148,0	167,2	199,1	134,8	151,7	79,4	46,1	42,9	98,6
2008	32,8	47,1	51,8	71,0	172,6	131,9	116,9	228,7	128,9	80,1	44,1	45,5	96,2
2009	34,3	47,3	50,1	69,3	169,2	154,2	127,6	167,3	169,5	88,3	40,4	45,4	97,2
2010	35,5	48,6	52,8	79,6	180,5	158,5	159,2	151,7	146,3	125,8	43,1	47,9	102,9
2011	34,2	47,7	50,5	77,6	155,8	177,2	157,9	146,6	148,7	84,9	70,2	43,5	99,8
2012	33,5	47,4	55,9	73,6	166,3	194,1	137,3	169,8	171,6	86,7	50,0	77,4	105,4
2013	32,6	40,8	56,3	77,9	159,3	167,8	138,3	179,5	153,1	82,4	49,4	46,7	99,0
Lebendgeborene													
2004	6.780	6.149	6.424	6.340	6.509	6.550	6.986	6.928	6.976	6.521	6.367	6.438	78.968
2005	6.482	5.953	6.554	6.337	6.640	6.697	7.065	6.778	6.847	6.678	5.973	6.186	78.190
2006	6.526	6.079	6.515	6.126	6.545	6.413	6.939	6.941	6.858	6.705	6.239	6.028	77.914
2007	6.504	5.847	6.280	5.943	6.395	6.473	6.844	6.738	6.710	6.611	5.898	6.007	76.250
2008	6.739	6.293	6.213	6.265	6.452	6.367	6.801	6.861	6.820	6.539	6.021	6.381	77.752
2009	6.475	5.696	6.310	5.935	6.291	6.424	6.948	6.785	6.788	6.379	5.999	6.314	76.344
2010	6.414	5.972	6.484	6.211	6.585	6.545	7.067	6.896	6.943	6.816	6.467	6.342	78.742
2011	6.651	6.112	6.336	6.057	6.430	6.731	6.994	6.865	6.983	6.643	5.908	6.399	78.109
2012	6.389	6.052	6.454	6.362	6.450	6.382	7.198	7.039	6.947	6.839	6.258	6.282	78.952
2013	6.629	5.845	6.474	6.010	6.615	6.499	7.197	7.020	7.173	6.989	6.382	6.497	79.330
Absolute Tagesdurchschnitte													
2004	218,7	212,0	207,2	211,3	210,0	218,3	225,4	223,5	232,5	210,4	212,2	207,7	215,8
2005	209,1	212,6	211,4	211,2	214,2	223,2	227,9	218,6	228,2	215,4	199,1	199,5	214,2
2006	210,5	217,1	210,2	204,2	211,1	213,8	223,8	223,9	228,6	216,3	208,0	194,5	213,5
2007	209,8	208,8	202,6	198,1	206,3	215,8	220,8	217,4	223,7	213,3	196,6	193,8	208,9
2008	217,4	217,0	200,4	208,8	208,1	212,2	219,4	221,3	227,3	210,9	200,7	205,8	212,4
2009	208,9	203,4	203,5	197,8	202,9	214,1	224,1	218,9	226,3	205,8	200,0	203,7	209,2
2010	206,9	213,3	209,2	207,0	212,4	218,2	228,0	222,5	231,4	219,9	215,6	204,6	215,7
2011	214,5	218,3	204,4	201,9	207,4	224,4	225,6	221,5	232,8	214,3	196,9	206,4	214,0
2012	206,1	208,7	208,2	212,1	217,7	212,7	232,2	227,1	231,6	220,6	208,6	202,6	215,7
2013	213,8	208,8	208,8	200,3	213,4	216,6	232,2	226,5	239,1	225,5	212,7	209,6	217,3
Gestorbene¹⁾													
2004	7.471	6.531	6.521	5.992	5.899	5.705	5.913	5.718	5.523	6.169	6.150	6.700	74.292
2005	7.011	7.147	7.214	6.044	6.190	5.599	5.804	5.725	5.523	6.232	6.123	6.577	75.189
2006	6.708	6.142	6.676	6.094	6.212	6.176	6.127	5.874	5.750	6.044	6.113	6.379	74.295
2007	6.645	6.373	6.748	6.077	6.106	5.711	6.270	5.870	5.644	6.221	6.306	6.654	74.625
2008	7.292	6.384	6.590	6.265	6.150	5.706	5.896	5.794	5.864	6.385	6.055	6.702	75.083
2009	8.364	7.131	6.701	6.248	6.162	5.696	6.073	5.953	5.799	6.353	6.160	6.741	77.381
2010	6.937	6.340	6.910	6.163	6.305	6.115	6.528	6.122	6.039	6.427	6.199	7.114	77.199
2011	6.966	6.345	6.938	6.203	6.360	5.837	6.102	6.180	5.836	6.376	6.399	6.937	76.479
2012	6.988	7.317	7.656	6.469	6.440	6.158	6.326	6.064	6.054	6.536	6.435	6.993	79.436
2013	7.254	7.019	7.454	6.739	6.329	6.312	6.447	6.425	6.050	6.476	6.269	6.752	79.526
Absolute Tagesdurchschnitte¹⁾													
2004	241,0	225,2	210,4	199,7	190,3	190,2	190,7	184,5	184,1	199,0	205,0	216,1	203,0
2005	226,2	255,3	232,7	201,5	199,7	186,6	187,2	184,7	184,1	201,0	204,1	212,2	206,0
2006	216,4	219,4	215,4	203,1	200,4	205,9	197,6	189,5	191,7	195,0	203,8	205,8	203,5
2007	214,4	227,6	217,7	202,6	197,0	190,4	202,3	189,4	188,1	200,7	210,2	214,6	204,5
2008	235,2	220,1	212,6	208,8	198,4	190,2	190,2	186,9	195,5	206,0	201,8	216,2	205,1
2009	269,8	254,7	216,2	208,3	198,8	189,9	195,9	192,0	193,3	204,9	205,3	217,5	212,0
2010	223,8	226,4	222,9	205,4	203,4	203,8	210,6	197,5	201,3	207,3	206,6	229,5	211,5
2011	224,7	226,6	223,8	206,8	205,2	194,6	196,8	199,4	194,5	205,7	213,3	223,8	209,5
2012	225,4	252,3	247,0	215,6	207,7	205,3	204,1	195,6	201,8	210,8	214,5	225,6	217,0
2013	234,0	250,7	240,5	224,6	204,2	210,4	208,0	207,3	201,7	208,9	209,0	217,8	217,9
Geburtenüberschuss, -defizit (-)¹⁾													
2004	-691	-382	-97	348	610	845	1.073	1.210	1.453	352	217	-262	4.676
2005	-529	-1.194	-660	293	450	1.098	1.261	1.053	1.324	446	-150	-391	3.001
2006	-182	-63	-161	32	333	237	812	1.067	1.108	661	126	-351	3.619
2007	-141	-526	-468	-134	289	762	574	868	1.066	390	-408	-647	1.625
2008	-553	-91	-377	0	302	661	905	1.067	956	154	-34	-321	2.669
2009	-1.889	-1.435	-391	-313	129	728	875	832	989	26	-161	-427	-1.037
2010	-523	-368	-426	48	280	430	539	774	904	389	268	-772	1.543
2011	-315	-233	-602	-146	70	894	892	685	1.147	267	-491	-538	1.630
2012	-599	-1.265	-1.202	-107	310	224	872	975	893	303	-177	-711	-484
2013	-625	-1.174	-980	-729	286	187	750	595	1.123	513	113	-255	-196

Q: STATISTIK AUSTRIA. -¹⁾ Ab 2009 vollzählige Erfassung von im Ausland verstorbenen Personen mit Wohnsitz in Österreich.

2.35 Eheschließungen 1951 bis 2013 nach Alter und Familienstand der Brautleute

Marriages 1951 to 2013 by age and marital status of bride and groom

Merkmal	1951	1961	1971	1981	1991	2001	2011	2013
Insgesamt	63.167	60.001	48.166	47.768	44.106	34.213	36.426	36.140
Familienstand der Braut *)								
Ledig	52.882	52.744	41.415	40.572	35.286	25.559	27.848	28.058
%	83,7	87,9	86,0	84,9	80,0	74,7	76,5	77,6
Verwitwet	4.607	1.942	1.103	910	400	308	254	263
Geschieden	5.678	5.315	5.648	6.286	8.420	8.346	8.324	7.819
Wiederverheiratungen zusammen	10.285	7.257	6.751	7.196	8.820	8.654	8.578	8.082
Familienstand des Bräutigams *)								
Ledig	51.742	50.570	40.362	39.520	34.848	25.539	27.294	27.657
%	81,9	84,3	83,8	82,7	79,0	74,6	74,9	76,5
Verwitwet	3.920	2.676	1.737	1.123	705	460	405	413
Geschieden	7.505	6.755	6.067	7.125	8.553	8.214	8.727	8.070
Wiederverheiratungen zusammen	11.425	9.431	7.804	8.248	9.258	8.674	9.132	8.483
Beiderseitige Erst-Ehen (beide ledig)	46.841	47.953	37.655	36.613	31.030	21.852	24.028	24.545
%	74,2	79,9	78,2	76,6	70,4	63,9	66,0	67,9
Alter der Braut								
Unter 20 Jahre	6.420	12.465	11.925	9.631	3.008	1.334	726	680
20 bis unter 25 Jahre	23.233	27.274	21.413	22.451	16.841	7.261	4.944	4.764
25 bis unter 30 Jahre	17.343	8.505	6.817	8.118	13.195	10.063	9.985	9.572
30 bis unter 35 Jahre	6.471	4.114	3.266	3.071	5.188	7.063	7.927	8.223
35 bis unter 40 Jahre	3.812	2.924	1.273	1.609	2.311	3.740	4.710	4.459
40 bis unter 45 Jahre	2.499	1.552	1.066	1.120	1.484	2.151	3.028	3.004
45 bis unter 50 Jahre	1.580	1.286	1.022	623	1.028	1.233	2.330	2.330
50 Jahre und mehr	1.809	1.881	1.384	1.145	1.051	1.368	2.776	3.108
Mittleres Heiratsalter (Median) in Jahren	25,5	22,4	22,4	22,8	25,6	29,2	31,3	31,5
Alter des Bräutigams								
Unter 20 Jahre *)	840	2.183	1.679	2.032	729	389	185	166
20 bis unter 25 Jahre	17.682	24.232	21.511	19.174	10.630	3.852	2.742	2.648
25 bis unter 30 Jahre	19.722	15.325	12.623	13.731	16.215	9.019	7.421	7.180
30 bis unter 35 Jahre	8.585	7.600	5.497	5.585	7.706	8.795	8.518	8.897
35 bis unter 40 Jahre	5.414	3.383	1.977	2.739	3.224	5.118	5.959	5.657
40 bis unter 45 Jahre	3.792	1.644	1.392	1.667	2.013	2.704	4.118	3.801
45 bis unter 50 Jahre	2.616	1.496	993	783	1.422	1.527	2.884	2.815
50 Jahre und mehr	4.516	4.138	2.494	2.057	2.167	2.809	4.599	4.976
Mittleres Heiratsalter (Median) in Jahren	28,1	25,9	25,3	25,7	28,0	32,0	34,6	34,5
Eheschließungen lediger Bräute nach dem Alter der Braut								
Unter 20 Jahre	6.406	12.433	11.889	9.594	2.995	1.328	722	677
20 bis unter 25 Jahre	22.817	26.700	20.498	21.648	16.196	7.007	4.795	4.638
25 bis unter 30 Jahre	15.330	7.532	5.378	6.614	11.430	9.117	9.410	9.087
30 bis unter 35 Jahre	4.263	2.949	2.017	1.599	3.255	5.188	6.898	7.342
35 bis unter 40 Jahre	1.869	1.624	620	485	860	1.857	3.312	3.291
40 bis unter 45 Jahre	1.061	610	412	294	259	674	1.444	1.531
45 bis unter 50 Jahre	635	420	306	132	138	225	693	773
50 Jahre und mehr	501	476	295	206	153	163	574	719
Mittleres Heiratsalter (Median) in Jahren	24,4	21,9	21,7	22,1	24,6	27,3	29,5	29,8
auf 1.000 Frauen gleichen Alters entfallen ... Erst-Ehen								
15 bis unter 20 Jahre *)	29,6	49,6	47,0	29,5	12,3	5,6	3,0	2,9
20 bis unter 25 Jahre	94,2	103,3	79,4	71,5	51,8	29,9	18,4	17,5
25 bis unter 30 Jahre	52,5	37,5	22,2	25,4	33,8	33,8	34,0	32,9
30 bis unter 35 Jahre	19,8	12,8	8,0	6,2	10,6	15,7	25,8	26,2
35 bis unter 40 Jahre	7,2	5,8	3,1	2,0	3,3	5,3	11,4	12,0
40 bis unter 45 Jahre	3,6	2,9	1,8	1,2	1,0	2,2	4,2	4,8
45 bis unter 50 Jahre	2,2	1,7	1,1	0,7	0,6	0,9	2,0	2,2
50 Jahre und mehr	0,4	0,4	0,2	0,1	0,1	0,1	0,3	0,4
Weibliche Gesamtertheiatsrate *)	103,8	103,6	82,0	67,7	56,1	46,8	49,5	49,1
Eheschließungen lediger Bräutigame nach dem Alter des Bräutigams								
Unter 20 Jahre	839	2.182	1.677	2.032	727	388	185	166
20 bis unter 25 Jahre	17.520	24.022	21.179	18.942	10.438	3.785	2.687	2.606
25 bis unter 30 Jahre	18.805	14.425	11.285	12.663	15.083	8.576	7.143	6.948
30 bis unter 35 Jahre	7.138	6.175	4.120	3.837	5.957	7.622	7.896	8.349
35 bis unter 40 Jahre	3.583	2.011	1.124	1.185	1.665	3.326	4.896	4.771
40 bis unter 45 Jahre	2.010	698	478	480	560	1.116	2.531	2.490
45 bis unter 50 Jahre	1.037	409	225	169	224	403	1.118	1.274
50 Jahre und mehr	810	648	274	212	194	323	838	1.053
Mittleres Erstheiratsalter (Median) in Jahren	26,8	24,8	24,4	24,7	26,8	30,0	32,0	32,2
auf 1.000 Männer gleichen Alters entfallen ... Erst-Ehen								
15 bis unter 20 Jahre *)	3,7	8,4	6,4	6,1	2,9	1,6	0,7	0,7
20 bis unter 25 Jahre	72,1	88,5	78,9	61,7	32,3	15,7	10,1	9,5
25 bis unter 30 Jahre	44,2	69,9	44,7	48,6	42,7	32,0	25,6	24,8
30 bis unter 35 Jahre	14,5	27,0	15,5	14,5	18,8	22,7	29,2	29,5
35 bis unter 40 Jahre	17,8	9,5	5,3	4,8	6,3	9,3	17,1	17,5
40 bis unter 45 Jahre	8,3	4,6	2,1	1,9	2,1	3,5	7,3	7,8
45 bis unter 50 Jahre	4,1	2,2	1,1	0,8	0,9	1,5	3,1	3,6
50 Jahre und mehr	0,9	0,7	0,3	0,2	0,2	0,3	0,6	0,7
Männliche Gesamtertheiatsrate *)	116,3	106,2	76,9	69,2	52,4	43,2	46,9	46,7

Q: STATISTIK AUSTRIA, - *) 2011: verwitwet einschließlich durch Tod aufgelöste Partnerschaft, geschieden einschließlich aufgelöste Partnerschaft. - *) Eheschließungen unter 20-Jähriger bezogen auf 15- bis unter 20-Jährige. - *) Erstheiraten bis zum Alter von 50 Jahren.

2.16 Eheschließungen 1970 bis 2013
Marriages 1970 to 2013

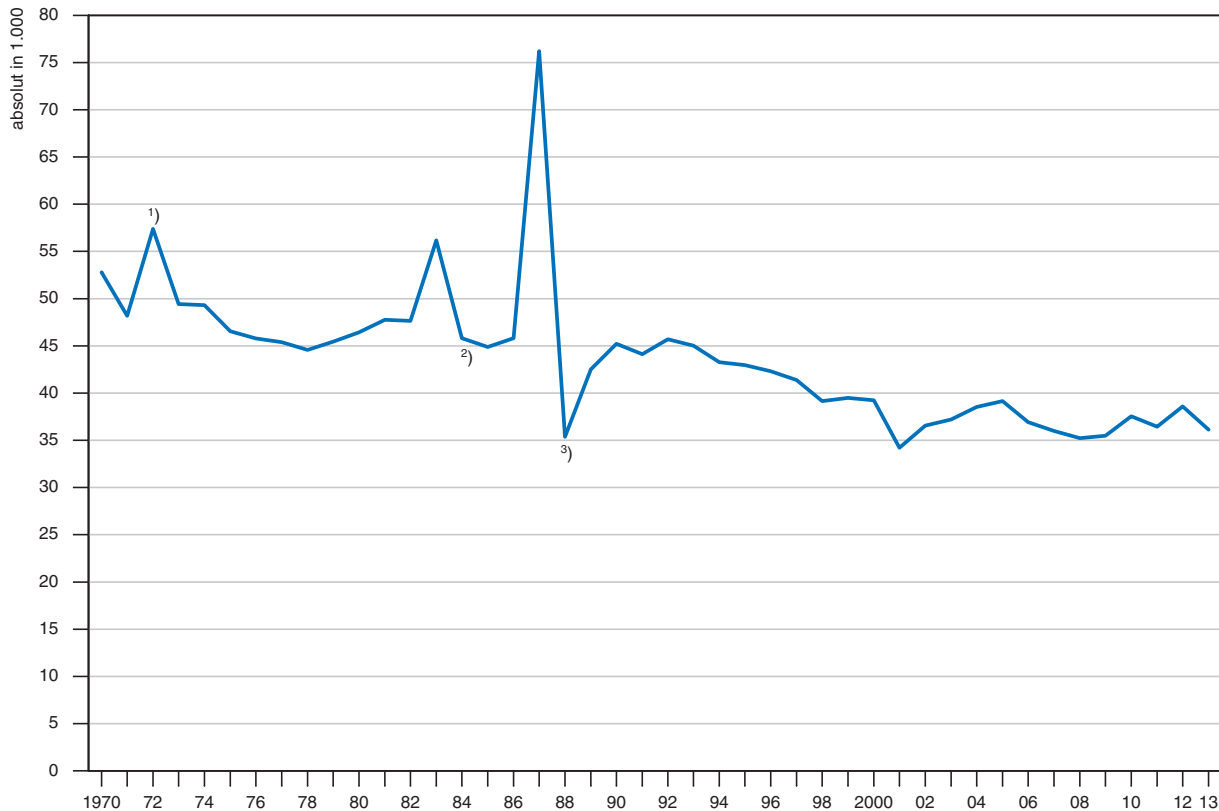

Q: STATISTIK AUSTRIA. - 1) Einführung der Heiratsbeihilfe für Erstvermählte mit 1.1.1972 (Umwandlung der vormaligen Steuererleichterung bei Hausstandgründung). - 2) Wegfall der steuerlichen Absetzmöglichkeit der Mitgift und Gerüchte über die Abschaffung der Heiratsbeihilfe mit 1.1.1984 (tatsächlich wurde die Heiratsbeihilfe unverändert beibehalten). - 3) Endgültige Abschaffung der Heiratsbeihilfe mit 1.1.1988.

2.17 Altersspezifische Erstheiratsrate von Frauen 1981 bis 2013
Age-specific first marriage rates of women 1981 to 2013

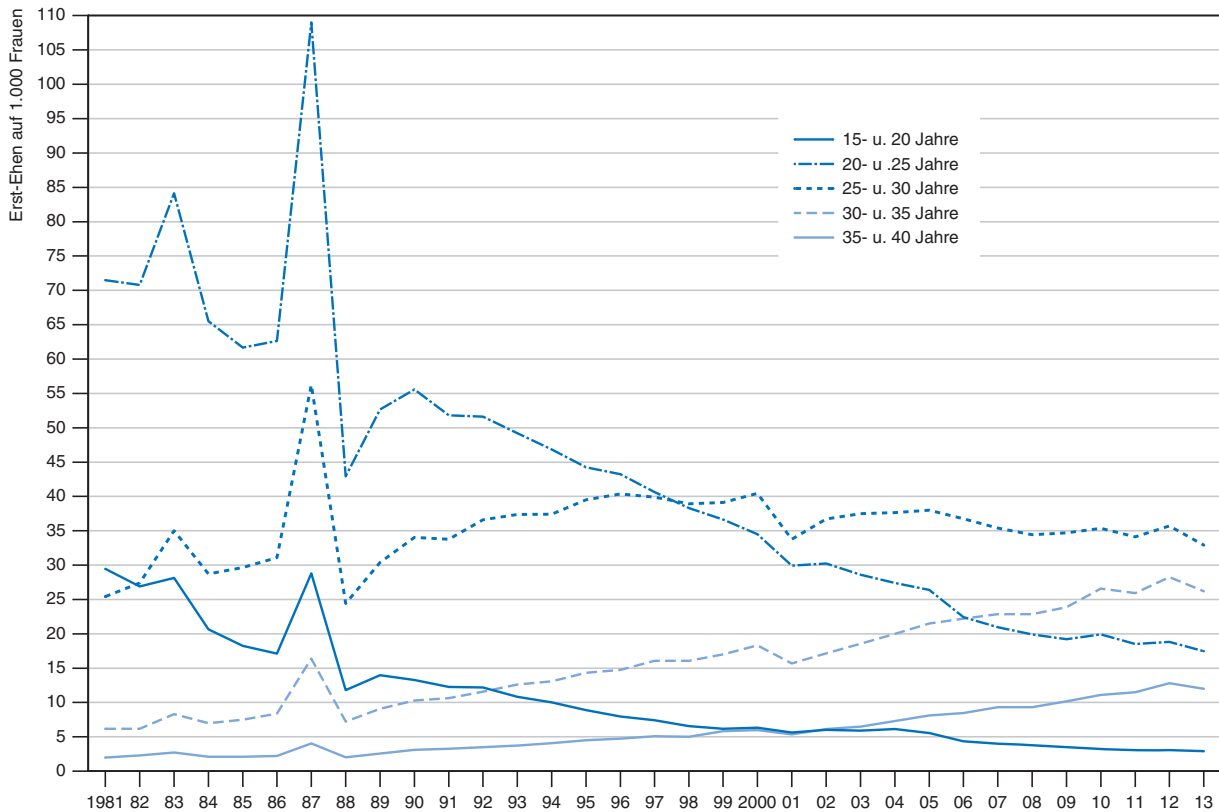

Q: STATISTIK AUSTRIA.

2.36 Eheschließungen und Legitimierungen durch nachfolgende Eheschließung 2013 nach Bundesländern

Marriages and children legitimised in 2013 by Länder

Merkmal	Burgenland	Kärnten	Nieder- österreich	Ober- österreich	Salzburg	Steiermark	Tirol	Vorarlberg	Wien	Österreich
Eheschließungen										
Insgesamt	1.068	2.224	6.847	6.318	2.326	5.022	2.999	1.522	7.814	36.140
Alter der Braut										
Unter 20 Jahre	15	17	113	125	44	67	34	22	243	680
20 bis unter 25 Jahre	117	235	984	868	294	586	353	214	1.113	4.764
25 bis unter 30 Jahre	312	581	1.862	1.759	633	1.386	826	410	1.803	9.572
30 bis unter 35 Jahre	242	498	1.427	1.510	535	1.177	776	355	1.703	8.223
35 bis unter 40 Jahre	139	283	809	779	287	619	383	196	964	4.459
40 Jahre und mehr	243	610	1.652	1.277	533	1.187	627	325	1.988	8.442
Mittleres Heiratsalter (Median) in Jahren	31,7	32,6	31,2	31,1	31,3	31,5	31,4	31,1	31,7	31,5
Alter des Bräutigams										
Unter 20 Jahre	2	7	34	22	7	16	12	10	56	166
20 bis unter 25 Jahre	63	102	514	475	167	301	167	119	740	2.648
25 bis unter 30 Jahre	208	399	1.465	1.322	447	971	559	294	1.515	7.180
30 bis unter 35 Jahre	300	504	1.604	1.660	607	1.252	865	370	1.735	8.897
35 bis unter 40 Jahre	155	379	1.002	966	356	863	520	270	1.146	5.657
40 Jahre und mehr	340	833	2.228	1.873	742	1.619	876	459	2.622	11.592
Mittleres Heiratsalter (Median) in Jahren	34,8	36,3	34,6	34,2	34,3	34,6	34,4	33,8	34,8	34,5
Altersunterschied										
Frau älter als Mann	273	521	1.677	1.437	567	1.219	720	336	2.113	8.863
%	25,6	23,4	24,5	22,7	24,4	24,3	24,0	22,1	27,0	24,5
Zahl der gemeinsamen vorehelichen Kinder										
Keines	778	1.407	5.139	4.095	1.562	3.352	1.925	1.104	6.634	25.996
%	72,8	63,3	75,1	64,8	67,2	66,7	64,2	72,5	84,9	71,9
Eines	213	479	1.204	1.371	506	1.050	692	254	820	6.589
Zwei	71	307	453	767	228	571	357	142	312	3.208
Drei und mehr	6	31	51	85	30	49	25	22	48	347
Ordnungszahl der Ehe										
1. Ehe des Mannes	834	1.678	5.087	5.035	1.822	3.942	2.436	1.181	5.642	27.657
%	78,1	75,4	74,3	79,7	78,3	78,5	81,2	77,6	72,2	76,5
2. Ehe des Mannes	195	464	1.390	1.095	428	921	490	297	1.651	6.931
3. Ehe des Mannes	35	70	303	158	66	129	65	35	400	1.261
4. Ehe des Mannes	3	11	57	21	9	24	4	8	95	232
5. u. weitere Ehe des Mannes	1	1	10	9	1	6	4	1	26	59
1. Ehe der Frau	813	1.721	5.149	5.102	1.883	3.973	2.490	1.215	5.713	28.059
%	76,1	77,4	75,2	80,8	81,0	79,1	83,0	79,8	73,1	77,6
2. Ehe der Frau	217	428	1.406	1.036	382	888	451	270	1.614	6.692
3. Ehe der Frau	28	63	232	153	55	133	49	33	377	1.123
4. Ehe der Frau	8	12	42	19	6	25	8	4	87	211
5. u. weitere Ehe der Frau	2	-	18	8	-	3	1	-	23	55
Legitimierungen durch nachfolgende Eheschließungen										
Gemeinsame voreheliche Kinder insgesamt	374	1.186	2.270	3.174	1.054	2.345	1.482	607	1.603	14.095
Kinder bei der Eheschließung der Eltern absolut										
Alter der Kinder										
Unter 1 Jahr	67	156	434	515	136	344	228	126	309	2.315
1 bis unter 2 Jahre	68	184	487	602	219	403	280	102	286	2.631
2 bis unter 3 Jahre	59	152	318	477	153	328	203	89	210	1.989
3 bis unter 4 Jahre	34	116	231	343	111	263	163	51	144	1.456
4 bis unter 5 Jahre	27	125	180	274	87	175	134	51	118	1.171
5 bis unter 6 Jahre	27	95	117	221	73	180	99	49	88	949
6 bis unter 10 Jahre	60	195	316	421	156	387	231	74	209	2.049
10 bis unter 14 Jahre	20	61	90	178	60	130	80	33	119	771
14 bis unter 18 Jahre	4	53	46	61	24	58	36	17	55	354
18 Jahre und mehr	8	49	51	82	35	77	28	15	65	410
%										
Unter 1 Jahr	17,9	13,2	19,1	16,2	12,9	14,7	15,4	20,8	19,3	16,4
1 bis unter 2 Jahre	18,2	15,5	21,5	19,0	20,8	17,2	18,9	16,8	17,8	18,7
2 bis unter 3 Jahre	15,8	12,8	14,0	15,0	14,5	14,0	13,7	14,7	13,1	14,1
3 bis unter 4 Jahre	9,1	9,8	10,2	10,8	10,5	11,2	11,0	8,4	9,0	10,3
4 bis unter 5 Jahre	7,2	10,5	7,9	8,6	8,3	7,5	9,0	8,4	7,4	8,3
5 bis unter 6 Jahre	7,2	8,0	5,2	7,0	6,9	7,7	6,7	8,1	5,5	6,7
6 bis unter 10 Jahre	16,0	16,4	13,9	13,3	14,8	16,5	15,6	12,2	13,0	14,5
10 bis unter 14 Jahre	5,3	5,1	4,0	5,6	5,7	5,5	5,4	5,4	7,4	5,5
14 bis unter 18 Jahre	1,1	4,5	2,0	1,9	2,3	2,5	2,4	2,8	3,4	2,5
18 Jahre und mehr	2,1	4,1	2,2	2,6	3,3	3,3	1,9	2,5	4,1	2,9
Durchschnittl. Zahl gemeinsamer vorehelicher Kinder										
Pro Ehe insgesamt	0,35	0,53	0,33	0,50	0,45	0,47	0,49	0,40	0,21	0,39
Pro Ehe mit Kind(ern)	1,29	1,45	1,33	1,43	1,38	1,40	1,38	1,45	1,36	1,39

Q: STATISTIK AUSTRIA.

2.37 Eheschließungen 2013 nach der Staatsangehörigkeit der Brautleute

Marriages in 2013 by nationality of bride and groom

Staatsangehörigkeit des Bräutigams	Staatsangehörigkeit der Braut									insgesamt
	Österreich	EU-Staat vor 2004	EU-Beitrittsstaat ab 2004	sonst. EWR-Staat, Schweiz	Europ. Drittstaat (inkl. Türkei)	Afrika	Amerika	Asien (ohne Türkei, Zypern)	sonstige, unbekannt	
Österreich	27.125	1.126	1.028	55	1.366	66	207	447	10	31.430
EU-Staat vor 2004	788	224	47	3	65	3	20	29	1	1.180
EU-Beitrittsstaat ab 2004	253	9	383	1	69	2	3	5	1	726
sonst. EWR-Staat, Schweiz	34	5	1	2	2	-	-	-	-	44
Europ. Drittstaat (inkl. Türkei)	1.017	50	156	1	753	-	2	10	1	1.990
Afrika	95	12	67	-	6	36	1	1	-	218
Amerika	92	15	7	-	6	-	9	3	-	132
Asien (ohne Türkei, Zypern)	129	19	50	-	24	1	2	175	3	403
Sonstige, unbekannt	8	4	1	-	-	-	-	2	2	17
Insgesamt	29.541	1.464	1.740	62	2.291	108	244	672	18	36.140

Q: STATISTIK AUSTRIA.

2.18 Altersspezifische Fertilitätsraten 1962/64 bis 2013

Fertility rates by age in single years 1962/64 to 2013

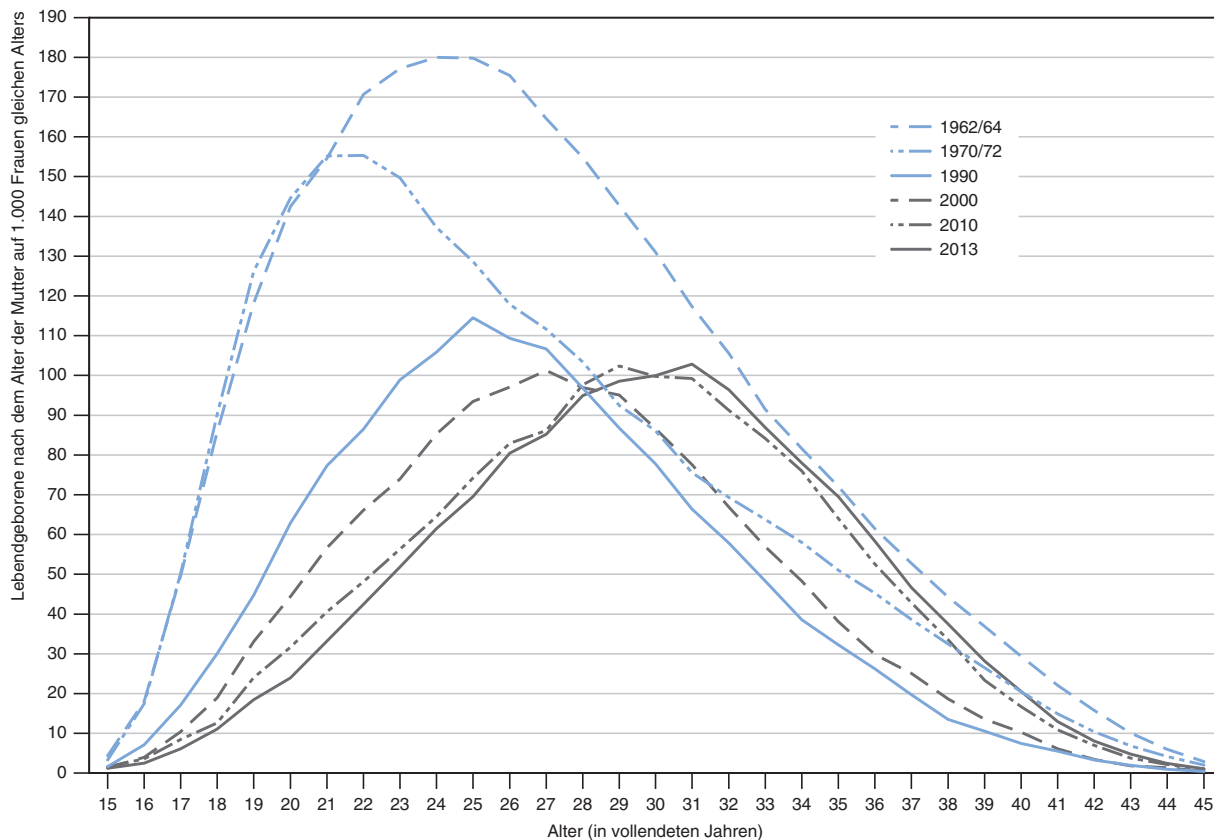

Q: STATISTIK AUSTRIA.

2.19 Altersspezifische Fertilitätsraten 1970 bis 2013

Fertility rates by age in five-year groups 1970 to 2013

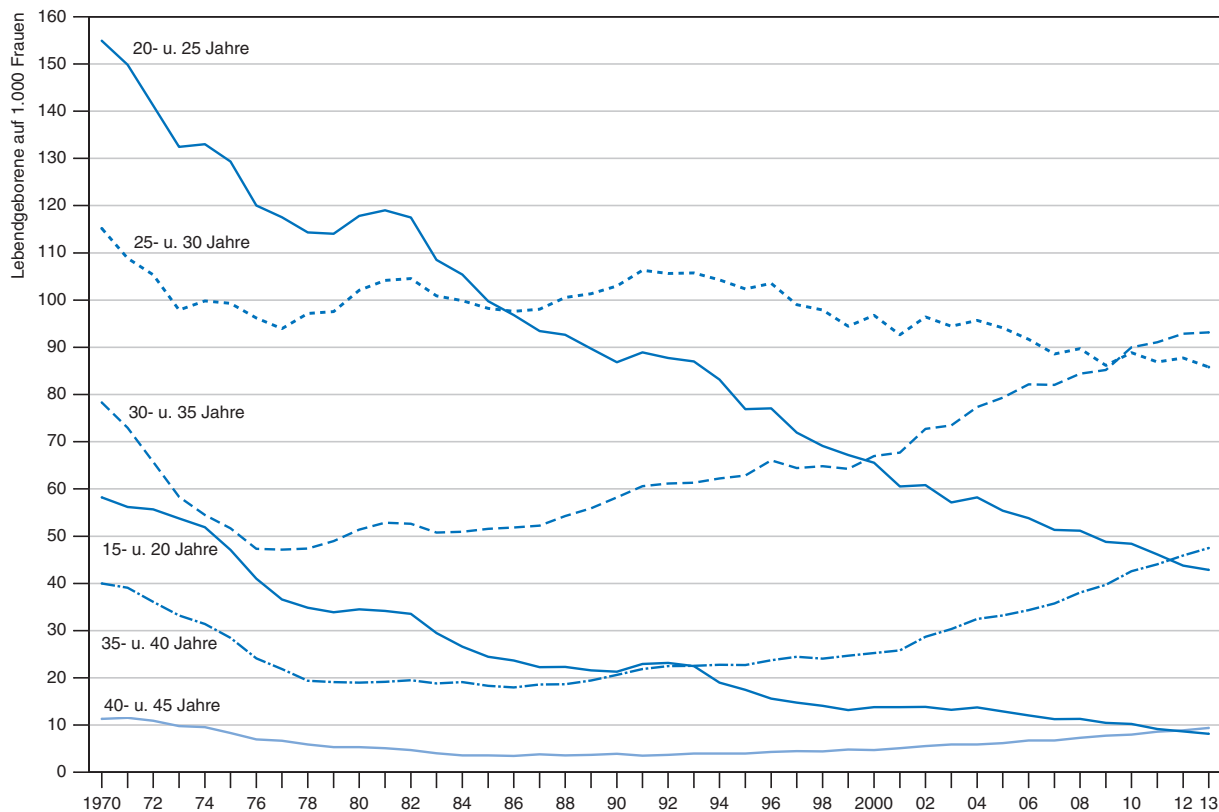

Q: STATISTIK AUSTRIA.

2.38 Eheschließungen 2013 nach dem Religionsbekenntnis der Brautleute

Marriages in 2013 by religious denomination of bride and groom

Religionsbekenntnis des Bräutigams	Religionsbekenntnis der Braut								insgesamt
	römisch-katholisch	evangelisch	altkatholisch	israelitisch	islamisch	Jehovas Zeugen *)	sonstiges	keine Eintragung	
Römisch-katholisch	16.902	750	16	2	100	8	624	2.035	20.437
Evangelisch	766	268	2	-	10	-	31	249	1.326
Alt-katholisch	18	3	10	-	-	-	1	11	43
Israelitisch	5	2	-	12	1	-	1	5	26
Islamisch	257	17	-	-	2.058	1	94	150	2.577
Jehovas Zeugen *)	1	-	-	-	-	81	-	4	86
Sonstiges	279	21	1	1	29	-	1.344	110	1.785
Keine Eintragung	3.511	408	15	3	97	4	387	5.435	9.860
Insgesamt	21.739	1.469	44	18	2.295	94	2.482	7.999	36.140

Q: STATISTIK AUSTRIA. - *) Ab 2009 gesetzlich anerkannt Jehovas Zeugen.

2.39 Begründungen eingetragener Partnerschaften 2012 und 2013 nach Bundesländern, Geschlecht und Altersgruppen

Registered partnerships 2012 and 2013 by Länder, sex and age groups

Merkmal	Burgenland	Kärnten	Nieder-österreich	Ober-österreich	Salzburg	Steiermark	Tirol	Vorarlberg	Wien	Österreich
2012										
Insgesamt	7	12	52	41	19	46	23	7	179	386
Geschlecht										
Mann	6	7	25	25	13	25	9	5	116	231
Frau	1	5	27	16	6	21	14	2	63	155
Alter der Männer										
bis unter 30 Jahre	5	2	11	14	4	16	3	2	36	93
30 bis unter 40 Jahre	3	2	16	14	9	10	6	5	75	140
40 bis unter 50 Jahre	2	10	11	10	8	14	4	2	59	120
50 bis unter 60 Jahre	-	-	8	8	1	8	3	1	35	64
60 und mehr Jahre	2	-	4	4	4	2	2	-	27	45
Alter der Frauen										
bis unter 30 Jahre	1	1	15	8	7	20	4	-	24	80
30 bis unter 40 Jahre	1	6	17	9	3	7	10	4	38	95
40 bis unter 50 Jahre	-	3	14	14	-	12	5	-	41	89
50 bis unter 60 Jahre	-	-	6	1	2	3	7	-	18	37
60 und mehr Jahre	-	-	2	-	-	-	2	-	5	9
2013										
Insgesamt	10	22	42	32	20	35	33	15	159	368
Geschlecht										
Mann	4	12	17	21	14	17	16	4	98	203
Frau	6	10	25	11	6	18	17	11	61	165
Alter der Männer										
bis unter 30 Jahre	-	5	7	14	10	8	2	1	38	85
30 bis unter 40 Jahre	5	10	7	9	10	19	13	5	58	136
40 bis unter 50 Jahre	1	7	13	8	5	4	13	1	59	111
50 bis unter 60 Jahre	-	2	3	7	2	1	2	1	22	40
60 und mehr Jahre	2	-	4	4	1	2	2	-	19	34
Alter der Frauen										
bis unter 30 Jahre	2	2	16	8	6	13	11	7	28	93
30 bis unter 40 Jahre	6	9	17	7	6	15	13	9	43	125
40 bis unter 50 Jahre	3	6	10	5	-	6	5	3	26	64
50 bis unter 60 Jahre	1	2	7	2	-	2	5	3	19	41
60 und mehr Jahre	-	1	-	-	-	-	-	-	6	7

Q: STATISTIK AUSTRIA.

2.40 Lebendgeborene und altersspezifische Fertilität 1951 bis 2013

Live births and age-specific fertility 1951 to 2013

Merkmal	1951	1961	1971	1981	1991	2001	2011	2013
Insgesamt	102.764	131.563	108.510	93.942	94.629	75.458	78.109	79.330
Allgemeine Fertilitätsrate ¹⁾	56,9	78,6	63,3	51,0	48,3	37,9	38,7	39,6
Geschlecht								
Männlich	52.711	67.735	55.764	48.122	48.605	38.597	40.395	40.953
Weiblich	50.053	63.828	52.746	45.820	46.024	36.861	37.714	38.377
Sexualproportion ²⁾	1.053	1.061	1.057	1.050	1.056	1.047	1.071	1.067
Alter der Mutter								
Unter 20 Jahre	7.365	13.261	14.212	11.129	5.596	3.254	2.189	1.882
20 bis unter 25 Jahre	27.775	42.243	38.671	36.044	27.808	14.181	11.957	11.374
25 bis unter 30 Jahre	32.974	32.787	26.371	27.104	35.992	25.009	23.975	23.699
30 bis unter 35 Jahre	17.917	23.902	18.475	13.649	18.547	22.379	24.235	26.113
35 bis unter 40 Jahre	11.638	15.259	7.922	4.645	5.738	8.972	12.689	13.033
40 bis unter 45 Jahre	4.702	3.872	2.649	1.293	912	1.591	2.908	3.028
45 Jahre und mehr	393	239	210	78	36	72	156	201
Auf 1.000 Frauen gleichen Alters entfallen ... Geburten								
15 bis unter 20 Jahre ³⁾	34,0	52,9	56,2	34,2	22,9	13,8	9,2	8,1
20 bis unter 25 Jahre	114,7	163,4	149,8	119,0	88,9	60,6	46,1	42,8
25 bis unter 30 Jahre	112,8	163,0	108,8	104,2	106,3	92,6	86,9	85,8
30 bis unter 35 Jahre	83,0	103,9	72,9	52,8	60,6	67,7	91,1	93,1
35 bis unter 40 Jahre	45,1	54,5	39,1	19,2	21,9	25,8	44,1	47,5
40 bis unter 45 Jahre	16,0	18,7	11,5	5,1	3,5	5,1	8,6	9,4
45 bis unter 50 Jahre	1,4	1,0	0,8	0,4	0,2	0,3	0,4	0,6
Gesamtfertilitätsrate	2,02	2,78	2,20	1,67	1,51	1,33	1,43	1,44
Bruttoreproduktionsrate	0,98	1,35	1,07	0,81	0,73	0,65	0,70	0,70
Nettoreproduktionsrate	0,90	1,29	1,03	0,80	0,72	0,64	0,69	0,69

Q: STATISTIK AUSTRIA. - ¹⁾ Auf 1.000 Frauen von 15 bis unter 50 Jahren. - ²⁾ Knaben auf 1.000 Mädchen geburten. - ³⁾ Von unter 20-jährigen Müttern Geborene bezogen auf 15- bis unter 20-jährige Frauen.

2.41 Lebendgeborene 2004 bis 2013 nach Bundesländern und Legitimität bzw. Staatsangehörigkeit

Live births 2004 to 2013 by Länder and legitimacy or citizenship

Jahr	Burgenland	Kärnten	Nieder- österreich	Ober- österreich	Salzburg	Steiermark	Tirol	Vorarlberg	Wien	Österreich
Insgesamt										
2004	2.210	4.845	14.322	13.937	5.254	10.464	7.038	4.042	16.856	78.968
2005	2.190	4.824	14.190	13.624	5.278	10.451	6.911	3.982	16.740	78.190
2006	2.124	4.921	14.169	13.527	5.017	10.286	6.905	3.853	17.112	77.914
2007	2.173	4.703	13.621	13.297	5.031	10.167	6.651	3.722	16.885	76.250
2008	2.215	4.718	14.085	13.540	5.070	10.255	6.703	3.791	17.375	77.752
2009	2.134	4.561	13.641	13.398	4.866	10.188	6.636	3.766	17.154	76.344
2010	2.136	4.698	14.004	13.752	5.091	10.400	6.819	3.853	17.989	78.742
2011	2.144	4.571	14.001	13.497	5.052	10.191	6.724	3.759	18.170	78.109
2012	2.155	4.575	14.031	13.740	5.084	10.349	6.917	3.836	18.265	78.952
2013	2.111	4.561	13.979	13.777	5.185	10.315	6.962	3.749	18.691	79.330
Ehelich Lebendgeborene										
2004	1.587	2.404	10.142	8.553	3.205	5.666	4.292	2.840	11.913	50.602
2005	1.512	2.328	9.855	8.250	3.231	5.586	4.144	2.865	11.850	49.621
2006	1.458	2.378	9.668	8.143	3.025	5.573	4.052	2.659	12.002	48.958
2007	1.467	2.255	9.248	7.758	3.019	5.302	3.918	2.542	11.613	47.122
2008	1.409	2.201	9.326	7.926	2.961	5.360	3.877	2.524	11.966	47.550
2009	1.336	2.134	8.869	7.755	2.869	5.329	3.791	2.510	11.763	46.356
2010	1.305	2.182	9.025	7.921	2.938	5.249	3.831	2.504	12.176	47.131
2011	1.306	2.153	8.971	7.685	2.919	5.242	3.659	2.400	12.252	46.587
2012	1.246	2.045	8.812	7.769	2.895	5.145	3.762	2.418	12.091	46.183
2013	1.245	2.120	8.783	7.832	2.965	5.165	3.794	2.333	12.240	46.477
Unehelich Lebendgeborene										
2004	623	2.441	4.180	5.384	2.049	4.798	2.746	1.202	4.943	28.366
2005	678	2.496	4.335	5.374	2.047	4.865	2.767	1.117	4.890	28.569
2006	666	2.543	4.501	5.384	1.992	4.713	2.853	1.194	5.110	28.956
2007	706	2.448	4.373	5.539	2.012	4.865	2.733	1.180	5.272	29.128
2008	806	2.517	4.759	5.614	2.109	4.895	2.826	1.267	5.409	30.202
2009	798	2.427	4.772	5.643	1.997	4.859	2.845	1.256	5.391	29.988
2010	831	2.516	4.979	5.831	2.153	5.151	2.988	1.349	5.813	31.611
2011	838	2.418	5.030	5.812	2.133	4.949	3.065	1.359	5.918	31.522
2012	909	2.530	5.219	5.971	2.189	5.204	3.155	1.418	6.174	32.769
2013	866	2.441	5.196	5.945	2.220	5.150	3.168	1.416	6.451	32.853
Unehelichenquote (von 100 Lebendgeborenen waren ... unehelich)										
2004	28,2	50,4	29,2	38,6	39,0	45,9	39,0	29,7	29,3	35,9
2005	31,0	51,7	30,5	39,4	38,8	46,6	40,0	28,1	29,2	36,5
2006	31,4	51,7	31,8	39,8	39,7	45,8	41,3	31,0	29,9	37,2
2007	32,5	52,1	32,1	41,7	40,0	47,9	41,1	31,7	31,2	38,2
2008	36,4	53,3	33,8	41,5	41,6	47,7	42,2	33,4	31,1	38,8
2009	37,4	53,2	35,0	42,1	41,0	47,7	42,9	33,4	31,4	39,3
2010	38,9	53,6	35,6	42,4	42,3	49,5	43,8	35,0	32,3	40,1
2011	39,1	52,9	35,9	43,1	42,2	48,6	45,6	36,2	32,6	40,4
2012	42,2	55,3	37,2	43,5	43,1	50,3	45,6	37,0	33,8	41,5
2013	41,0	53,5	37,2	43,2	42,8	49,9	45,5	37,8	34,5	41,4
Kinder mit österreichischer Staatsbürgerschaft										
2004	2.076	4.478	13.019	12.561	4.597	9.580	6.364	3.568	13.659	69.902
2005	2.036	4.456	12.930	12.221	4.632	9.522	6.216	3.517	13.493	69.023
2006	1.984	4.555	12.917	12.153	4.421	9.378	6.227	3.424	13.603	68.662
2007	2.034	4.340	12.450	11.918	4.411	9.270	6.020	3.312	13.109	66.864
2008	2.072	4.348	12.794	12.062	4.398	9.222	5.997	3.296	13.159	67.348
2009	1.975	4.196	12.187	11.871	4.200	9.162	5.886	3.274	12.561	65.312
2010	1.949	4.313	12.417	12.157	4.384	9.224	6.001	3.343	13.070	66.858
2011	1.966	4.202	12.391	11.882	4.349	9.091	5.868	3.211	12.963	65.923
2012	1.947	4.173	12.395	11.980	4.262	9.069	6.046	3.301	12.756	65.929
2013	1.870	4.119	12.260	11.940	4.354	9.010	5.952	3.185	12.826	65.516
Kinder mit nicht-österreichischer Staatsbürgerschaft										
2004	134	367	1.303	1.376	657	884	674	474	3.197	9.066
2005	154	368	1.260	1.403	646	929	695	465	3.247	9.167
2006	140	366	1.252	1.374	596	908	678	429	3.509	9.252
2007	139	363	1.171	1.379	620	897	631	410	3.776	9.386
2008	143	370	1.291	1.478	672	1.033	706	495	4.216	10.404
2009	159	365	1.454	1.527	666	1.026	750	492	4.593	11.032
2010	187	385	1.587	1.595	707	1.176	818	510	4.919	11.884
2011	178	369	1.610	1.615	703	1.100	856	548	5.207	12.186
2012	208	402	1.636	1.760	822	1.280	871	535	5.509	13.023
2013	241	442	1.719	1.837	831	1.305	1.010	564	5.865	13.814
Ausländerquote ¹⁾										
2004	6,1	7,6	9,1	9,9	12,5	8,4	9,6	11,7	19,0	11,5
2005	7,0	7,6	8,9	10,3	12,2	8,9	10,1	11,7	19,4	11,7
2006	6,6	7,4	8,8	10,2	11,9	8,8	9,8	11,1	20,5	11,9
2007	6,4	7,7	8,6	10,4	12,3	8,8	9,5	11,0	22,4	12,3
2008	6,5	7,8	9,2	10,9	13,3	10,1	10,5	13,1	24,3	13,4
2009	7,5	8,0	10,7	11,4	13,7	10,1	11,3	13,1	26,8	14,5
2010	8,8	8,2	11,3	11,6	13,9	11,3	12,0	13,2	27,3	15,1
2011	8,3	8,1	11,5	12,0	13,9	10,8	12,7	14,6	28,7	15,6
2012	9,7	8,8	11,7	12,8	16,2	12,4	12,6	13,9	30,2	16,5
2013	11,4	9,7	12,3	13,3	16,0	12,7	14,5	15,0	31,4	17,4

Q: STATISTIK AUSTRIA. - ¹⁾ Von 100 Lebendgeborenen hatten ... Nicht-österreichische Staatsbürgerschaft.

02 Bevölkerung

2.42 Geborene ¹⁾ 2013 nach der Geburtenfolge bzw. Mehrlingseigenschaft und Bundesländern

Births in 2013 by parity/plurality and Länder

Merkmal	Burgenland	Kärnten	Nieder- österreich	Ober- österreich	Salzburg	Steiermark	Tirol	Vorarlberg	Wien	Österreich
Insgesamt	2.114	4.573	14.027	13.828	5.203	10.338	6.982	3.769	18.768	79.602
Geburtenfolge ²⁾										
1. Kind	1.001	2.159	6.547	6.447	2.544	5.127	3.419	1.692	9.240	38.176
2. Kind	824	1.683	5.161	4.932	1.839	3.714	2.521	1.366	6.242	28.282
3. Kind	220	534	1.658	1.730	620	1.039	794	510	2.126	9.231
4. Kind	51	129	463	484	135	311	175	149	717	2.614
5. und weiteres Kind	18	68	198	235	65	147	73	52	443	1.299
% von insgesamt										
1. Kind	47,4	47,2	46,7	46,6	48,9	49,6	49,0	44,9	49,2	48,0
2. Kind	39,0	36,8	36,8	35,7	35,3	35,9	36,1	36,2	33,3	35,5
3. Kind	10,4	11,7	11,8	12,5	11,9	10,1	11,4	13,5	11,3	11,6
4. Kind	2,4	2,8	3,3	3,5	2,6	3,0	2,5	4,0	3,8	3,3
5. und weiteres Kind	0,9	1,5	1,4	1,7	1,2	1,4	1,0	1,4	2,4	1,6
Mehrlinge ¹⁾	105	164	507	430	126	340	211	143	676	2.702
% von insgesamt	5,0	3,6	3,6	3,1	2,4	3,3	3,0	3,8	3,6	3,4
Mehrlingsgeburten ¹⁾										
Zusammen	52	81	250	214	63	166	105	71	333	1.335
Zwillingsgeburten	51	79	243	212	63	158	104	70	323	1.303
Drillingsgeburten	1	2	7	2	-	8	1	1	10	32
Vierlingsgeburten	-	-	-	-	-	-	-	-	-	-

Q: STATISTIK AUSTRIA. - ¹⁾ Lebend- und Totgeborene. - ²⁾ Einschließlich vorangegangener Totgeburten.

2.43 Gestorbene ¹⁾ 2004 bis 2013 nach Alter und Geschlecht

Deaths 2004 to 2013 by age and sex

Alter (Jahre)	Sterberate ¹⁾ auf 1.000 der Bevölkerung										Absolut
	2004	2005	2006	2007	2008	2009	2010	2011	2012	2013	
Männer											
Unter 1 ²⁾	4,66	4,39	4,10	4,06	4,36	4,04	4,34	4,36	3,16	3,52	144
1 bis unter 5	0,18	0,21	0,26	0,19	0,21	0,20	0,20	0,23	0,17	0,20	33
5 bis unter 10	0,13	0,15	0,11	0,10	0,07	0,11	0,06	0,08	0,09	0,09	18
10 bis unter 15	0,13	0,14	0,13	0,12	0,11	0,14	0,10	0,09	0,14	0,14	29
15 bis unter 20	0,76	0,71	0,72	0,65	0,57	0,59	0,54	0,48	0,44	0,36	87
20 bis unter 25	1,01	0,89	0,84	0,91	0,82	0,76	0,91	0,75	0,61	0,58	160
25 bis unter 30	0,88	0,81	0,70	0,68	0,68	0,71	0,69	0,64	0,79	0,61	172
30 bis unter 35	0,84	0,89	0,82	0,87	0,73	0,76	0,80	0,77	0,68	0,64	182
35 bis unter 40	1,26	1,21	1,17	1,10	1,06	1,05	1,09	0,97	0,99	0,97	265
40 bis unter 45	1,81	1,77	1,67	1,65	1,57	1,67	1,55	1,53	1,48	1,32	422
45 bis unter 50	3,37	3,02	2,91	2,93	2,84	3,01	2,83	2,61	2,51	2,60	933
50 bis unter 55	5,51	5,38	5,00	5,01	4,72	4,91	4,95	4,61	4,41	4,36	1.448
55 bis unter 60	8,77	8,86	8,39	8,17	7,92	8,19	7,69	7,39	7,14	7,19	1.935
60 bis unter 65	12,82	12,90	12,67	12,33	12,35	12,91	12,66	12,42	12,27	11,68	2.656
65 bis unter 70	19,01	18,36	17,66	17,66	17,41	18,08	18,49	18,04	17,92	18,01	3.534
70 bis unter 75	32,05	31,02	29,39	28,49	26,68	27,08	25,76	24,52	26,24	25,04	5.028
75 bis unter 80	51,85	50,96	49,34	49,29	47,30	47,53	44,51	44,15	42,62	41,94	4.727
80 bis unter 85	89,83	89,62	86,45	83,59	81,59	81,75	78,92	77,88	75,50	76,83	6.503
85 bis unter 90	152,40	146,89	143,56	137,14	142,88	144,96	141,64	135,75	135,57	134,61	5.816
90 bis unter 95	249,31	251,81	257,29	252,51	262,96	246,03	234,25	227,47	238,24	237,47	3.157
95 und mehr	387,73	364,20	384,64	387,45	383,56	387,34	399,75	368,60	428,21	416,87	709
Zusammen	8,72	8,75	8,64	8,67	8,68	9,02	9,01	8,94	9,11	9,17	37.958
Frauen											
Unter 1 ²⁾	4,27	3,97	3,09	3,27	2,98	3,51	3,44	2,78	3,23	2,63	101
1 bis unter 5	0,13	0,22	0,18	0,15	0,17	0,22	0,18	0,12	0,12	0,14	21
5 bis unter 10	0,13	0,11	0,08	0,06	0,09	0,09	0,10	0,10	0,08	0,09	18
10 bis unter 15	0,12	0,09	0,10	0,09	0,07	0,11	0,08	0,08	0,10	0,09	18
15 bis unter 20	0,37	0,26	0,26	0,24	0,29	0,21	0,18	0,22	0,19	0,16	37
20 bis unter 25	0,26	0,30	0,29	0,24	0,28	0,26	0,26	0,27	0,19	0,22	59
25 bis unter 30	0,28	0,29	0,29	0,25	0,26	0,27	0,26	0,32	0,24	0,21	58
30 bis unter 35	0,36	0,35	0,39	0,30	0,33	0,34	0,32	0,33	0,32	0,32	90
35 bis unter 40	0,54	0,62	0,52	0,49	0,45	0,53	0,56	0,46	0,47	0,47	128
40 bis unter 45	0,90	0,91	0,95	0,92	0,80	0,85	0,82	0,78	0,77	0,79	255
45 bis unter 50	1,57	1,69	1,42	1,58	1,44	1,51	1,54	1,52	1,44	1,36	480
50 bis unter 55	2,67	2,62	2,39	2,49	2,64	2,61	2,35	2,40	2,37	2,21	729
55 bis unter 60	4,32	4,27	4,05	4,12	3,81	3,66	3,68	3,80	3,57	3,49	975
60 bis unter 65	6,39	6,00	5,88	5,89	5,84	6,11	6,23	5,91	5,97	6,00	1.465
65 bis unter 70	9,30	8,79	8,93	8,75	8,77	9,03	8,70	9,16	9,28	9,10	2.009
70 bis unter 75	16,00	16,10	15,38	14,42	14,07	14,31	13,58	13,05	13,99	13,80	3.280
75 bis unter 80	30,36	30,44	28,91	28,03	27,90	27,63	26,08	24,87	25,24	24,69	3.695
80 bis unter 85	61,03	61,25	58,10	57,16	56,85	56,28	54,44	51,49	52,45	50,32	6.714
85 bis unter 90	121,77	113,83	111,10	110,98	108,94	110,61	109,18	103,96	108,89	105,14	10.207
90 bis unter 95	213,82	213,81	213,53	207,50	215,09	206,26	193,68	186,92	197,28	194,62	8.464
95 und mehr	342,66	356,60	342,25	351,50	344,26	358,94	345,03	342,72	367,28	373,87	2.765
Zusammen	9,44	9,51	9,31	9,31	9,35	9,52	9,44	9,29	9,73	9,58	41.568

Q: STATISTIK AUSTRIA. - ¹⁾ Ab 2009 vollzähliger Erfassung von im Ausland verstorbenen Personen mit Wohnsitz in Österreich. - ²⁾ Auf 1.000 Lebendgeborene (= Säuglingssterblichkeit nach dem Geschlecht).

2.44 Sterbetafel 2010/12 für Österreich

Life table in 2010/12 for Austria

Genaueres Alter (am x-ten Geburtstag) in Jahren	Sterbewahrscheinlichkeit im Altersintervall x bis x+1	Überlebende im Alter x	Gestorbene im Altersintervall x bis x+1	von den Überlebenden im Alter x		fernere Lebenserwartung im Alter x in Jahren	Genaueres Alter (am x-ten Geburtstag) in Jahren	Sterbewahrscheinlichkeit im Altersintervall x bis x+1	Überlebende im Alter x	Gestorbene im Altersintervall x bis x+1	von den Überlebenden im Alter x		fernere Lebenserwartung im Alter x in Jahren	
				bis x+1	insgesamt						bis x+1	insgesamt		
														noch zu durchlebende Jahre
x	q(x)	l(x)	d(x)	L(x)	T(x)	e(x)	x	q(x)	l(x)	d(x)	L(x)	T(x)	e(x)	
Männer														
0	0,0039491	100.000	395	99.650	7.795.068	77,95	50	0,0036644	95.590	350	95.415	2.868.800	30,01	
1	0,0002682	99.605	27	99.592	7.695.417	77,26	51	0,0040858	95.240	389	95.045	2.773.385	29,12	
2	0,0002139	99.578	21	99.568	7.595.826	76,28	52	0,0045492	94.850	431	94.635	2.678.340	28,24	
3	0,0001654	99.557	16	99.549	7.496.258	75,30	53	0,0050582	94.419	478	94.180	2.583.706	27,36	
4	0,0001243	99.541	12	99.534	7.396.709	74,31	54	0,0056170	93.941	528	93.677	2.489.525	26,50	
5	0,0000914	99.528	9	99.524	7.297.175	73,32	55	0,0062318	93.414	582	93.123	2.395.848	25,65	
6	0,0000731	99.519	7	99.515	7.197.651	72,32	56	0,0069098	92.832	641	92.511	2.302.725	24,81	
7	0,0000691	99.512	7	99.508	7.098.135	71,33	57	0,0076534	92.190	706	91.837	2.210.215	23,97	
8	0,0000702	99.505	7	99.501	6.998.627	70,33	58	0,0084604	91.484	774	91.097	2.118.377	23,16	
9	0,0000711	99.498	7	99.494	6.899.126	69,34	59	0,0093254	90.710	846	90.288	2.027.280	22,35	
10	0,0000735	99.491	7	99.487	6.799.631	68,34	60	0,0102400	89.865	920	89.404	1.936.992	21,55	
11	0,0000831	99.484	8	99.479	6.700.144	67,35	61	0,0111944	88.944	996	88.447	1.847.588	20,77	
12	0,0001026	99.475	10	99.470	6.600.664	66,35	62	0,0121773	87.949	1.071	87.413	1.759.141	20,00	
13	0,0001357	99.465	14	99.458	6.501.194	65,36	63	0,0131839	86.878	1.145	86.305	1.671.728	19,24	
14	0,0001912	99.452	19	99.442	6.401.736	64,37	64	0,0142135	85.732	1.219	85.123	1.585.423	18,49	
15	0,0002696	99.433	27	99.419	6.302.294	63,38	65	0,0152740	84.514	1.291	83.868	1.500.300	17,75	
16	0,0003673	99.406	37	99.388	6.202.874	62,40	66	0,0163850	83.223	1.364	82.541	1.416.432	17,02	
17	0,0004809	99.369	48	99.345	6.103.487	61,42	67	0,0175708	81.859	1.438	81.140	1.333.891	16,29	
18	0,0005987	99.322	59	99.292	6.004.141	60,45	68	0,0188649	80.421	1.517	79.662	1.252.751	15,58	
19	0,0006987	99.262	69	99.227	5.904.850	59,49	69	0,0203052	78.904	1.602	78.103	1.173.088	14,87	
20	0,0007664	99.193	76	99.155	5.805.622	58,53	70	0,0219359	77.302	1.696	76.454	1.094.985	14,17	
21	0,0009794	99.117	79	99.077	5.706.468	57,57	71	0,0238057	75.606	1.800	74.706	1.018.532	13,47	
22	0,0007916	99.038	78	98.998	5.607.390	56,62	72	0,0259660	73.806	1.916	72.848	943.825	12,79	
23	0,0007647	98.959	76	98.921	5.508.392	55,66	73	0,0284712	71.890	2.047	70.866	870.978	12,12	
24	0,0007360	98.884	73	98.847	5.409.471	54,71	74	0,0313777	69.843	2.192	68.747	800.111	11,46	
25	0,0007148	98.811	71	98.775	5.310.623	53,75	75	0,0347440	67.651	2.350	66.476	731.364	10,81	
26	0,0006991	98.740	69	98.706	5.211.848	52,78	76	0,0386319	65.301	2.523	64.040	664.888	10,18	
27	0,0006858	98.671	68	98.637	5.113.142	51,82	77	0,0431057	62.778	2.706	61.425	600.848	9,57	
28	0,0006777	98.603	67	98.570	5.014.505	50,86	78	0,0482320	60.072	2.897	58.623	539.423	8,98	
29	0,0006777	98.537	67	98.503	4.915.935	49,89	79	0,0540783	57.175	3.092	55.629	480.800	8,41	
30	0,0006862	98.470	68	98.436	4.817.432	48,92	80	0,0607108	54.083	3.283	52.441	425.171	7,86	
31	0,0007040	98.402	69	98.368	4.718.996	47,96	81	0,0681934	50.799	3.464	49.067	372.730	7,34	
32	0,0007321	98.333	72	98.297	4.620.628	46,99	82	0,0765871	47.335	3.625	45.523	323.663	6,84	
33	0,0007718	98.261	76	98.223	4.522.331	46,02	83	0,0859487	43.710	3.757	41.832	278.140	6,36	
34	0,0008193	98.185	80	98.145	4.424.108	45,06	84	0,0963301	39.953	3.849	38.029	236.309	5,91	
35	0,0008695	98.105	85	98.062	4.325.963	44,10	85	0,1077769	36.104	3.891	34.159	198.280	5,49	
36	0,0009232	98.019	90	97.974	4.227.901	43,13	86	0,1203257	32.213	3.876	30.275	164.121	5,09	
37	0,0009854	97.929	97	97.881	4.129.927	42,17	87	0,1340033	28.337	3.797	26.439	133.846	4,72	
38	0,0010591	97.832	104	97.781	4.032.046	41,21	88	0,1488245	24.540	3.652	22.714	107.407	4,38	
39	0,0011455	97.729	112	97.673	3.934.265	40,26	89	0,1647905	20.888	3.442	19.167	84.693	4,05	
40	0,0012475	97.617	122	97.556	3.836.593	39,30	90	0,1818881	17.446	3.173	15.859	65.527	3,76	
41	0,0013694	97.495	134	97.428	3.739.037	38,35	91	0,2000883	14.272	2.856	12.845	49.668	3,48	
42	0,0015125	97.362	147	97.288	3.641.608	37,40	92	0,2193453	11.417	2.504	10.165	36.823	3,23	
43	0,0016791	97.214	163	97.133	3.544.320	36,46	93	0,2395967	8.913	2.135	7.845	26.658	2,99	
44	0,0018717	97.051	182	96.960	3.447.188	35,52	94	0,2607629	6.777	1.767	5.894	18.814	2,78	
45	0,0020938	96.869	203	96.768	3.350.227	34,58	95	0,2827479	5.010	1.417	4.302	12.920	2,58	
46	0,0023451	96.667	227	96.553	3.253.459	33,66	96	0,3054406	3.593	1.098	3.045	8.619	2,40	
47	0,0026247	96.440	253	96.313	3.156.906	32,73	97	0,3287162	2.496	820	2.086	5.574	2,23	
48	0,0029351	96.187	282	96.046	3.060.593	31,82	98	0,3524383	1.675	590	1.380	3.488	2,08	
49	0,0032811	95.904	315	95.747	2.964.547	30,91	99	0,3764616	1.085	408	881	2.108	1,94	
100							100	1,0000000		676	676	1.228	1.228	1,81
Frauen														
0	0,0031508	100.000	315	99.719	8.325.213	83,25	30	0,0002832	99.203	28	99.189	5.340.153	53,83	
1	0,0001920	99.685	19	99.675	8.225.494	82,51	31	0,0002983	99.175	30	99.160	5.240.964	52,85	
2	0,0001532	99.666	15	99.658	8.125.819	81,53	32	0,0003162	99.145	31	99.129	5.141.804	51,86	
3	0,0001193	99.651	12	99.645	8.026.161	80,54	33	0,0003367	99.114	33	99.097	5.042.675	50,88	
4	0,0000942	99.639	9	99.634	7.926.516	79,55	34	0,0003632	99.084	36	99.062	4.943.578	49,89	
5	0,0000800	99.629	8	99.625	7.826.882	78,56	35	0,0003948	99.044	39	99.025	4.844.516	48,91	
6	0,0000724	99.621	7	99.618	7.727.257	77,57	36	0,0004304	99.005	43	98.984	4.745.491	47,93	
7	0,0000687	99.614	7	99.611	7.627.639	76,57	37	0,0004683	98.963	46	98.939	4.646.507	46,95	
8	0,0000688	99.607	7	99.604	7.528.029	75,58	38	0,0005095	98.916	50	98.891	4.547.568	45,97	
9	0,0000704	99.600	7	99.597	7.428.425	74,58	39	0,0005574	98.866	55	98.838	4.448.677	45,00	
10	0,0000729	99.593	7	99.590	7.328.828	73,59	40	0,0006170	98.811	61	98.780	4.349.838	44,02	
11	0,0000784	99.586	8	99.582	7.229.238	72,59	41	0,0006939	98.750	69	98.715	4.251.058	43,05	
12	0,0000881	99.578	9	99.574	7.129.656	71,60	42	0,0007882	98.681	78	98.642	4.152.343	42,08	
13	0,0001029	99.570	10	99.564	7.030.082	70,60	43	0,0008985	98.603	89	98.559	4.053.700	41,11	
14	0,0001234	99.559	12	99.553	6.930.518	69,61	44	0,0010223	98.515	101	98.465	3.955.141	40,15	
15	0,0001478	99.547	15	99.540	6.830.965	68,62	45	0,0011572	98.414	114	98.357	3.856.677	39,19	
16	0,0001728	99.532	17	99.524	6.731.425	67,63	46	0,0013017	98.300	128	98.236	3.758.320	38,23	
17	0,0001932	99.515	19	99.505	6.631.901	66,64	47	0,0014559	98.172	143	98.101	3.660.083	37,28	
18	0,0002092	99.496	21	99.485	6.532.396	65,65	48	0,0016188	98.029	159	97.950	3.561.982	36,34	
19	0,0002257	99.475	22	99.464	6.432.910	64,67	49	0,0017899	97.871	175	97.783	3.464.032	35,39	
20	0,0002410	99.453	24	99.441	6.333.447	63,68	50	0,0019694	97.695	192	97.599	3.366.249	34,46	
21	0,0002504	99.429	25	99.416	6.234.006	62,70	51	0,0021593	97.503	211	97.398	3.268.650	33,52	
22	0,0002520	99.404	25	99.391	6.134.590	61,71	52	0,0023620	97.293	230	97.178	3.171.252	32,60	
23	0,0002481	99.379	25	99.366	6.035.199	60,73	53	0,0025826	97.063	251	96.937	3.074.075	31,67	
24	0,0002440	99.354	24	99.342	5.935									

2.44 Sterbetafel 2010/12 für Österreich (Schluss)

Life table in 2010/12 for Austria

Genaueres Alter (am x-ten Geburtstag) in Jahren	Sterbewahrscheinlichkeit im Altersintervall x bis x+1	Überlebende im Alter x	Gestorbene im Altersintervall x bis x+1	von den Überlebenden im Alter x		fernere Lebenserwartung im Alter x in Jahren	Genaueres Alter (am x-ten Geburtstag) in Jahren	Sterbewahrscheinlichkeit im Altersintervall x bis x+1	Überlebende im Alter x	Gestorbene im Altersintervall x bis x+1	von den Überlebenden im Alter x		fernere Lebenserwartung im Alter x in Jahren
				bis x+1	insgesamt						bis x+1	insgesamt	
				noch zu durchlebende Jahre							noch zu durchlebende Jahre		
x	q(x)	l(x)	d(x)	L(x)	T(x)	e(x)	x	q(x)	l(x)	d(x)	L(x)	T(x)	e(x)
60	0,0049934	94.723	473	94.486	2.401.976	25,36	80	0,0390195	71.957	2.808	70.553	671.117	9,33
61	0,0054628	94.250	515	93.993	2.307.489	24,48	81	0,0451460	69.149	3.122	67.589	600.564	8,69
62	0,0059490	93.735	558	93.456	2.213.497	23,61	82	0,0521875	66.028	3.446	64.305	532.976	8,07
63	0,0064526	93.177	601	92.877	2.120.040	22,75	83	0,0602221	62.582	3.769	60.697	468.671	7,49
64	0,0069758	92.576	646	92.253	2.027.163	21,90	84	0,0693236	58.813	4.077	56.774	407.974	6,94
65	0,0075206	91.930	691	91.585	1.934.910	21,05	85	0,0795592	54.736	4.355	52.558	351.199	6,42
66	0,0080937	91.239	738	90.870	1.843.325	20,20	86	0,0909872	50.381	4.584	48.089	298.641	5,93
67	0,0087122	90.501	788	90.106	1.752.455	19,36	87	0,1036541	45.797	4.747	43.424	250.552	5,47
68	0,0094016	89.712	843	89.290	1.662.349	18,53	88	0,1175920	41.050	4.827	38.636	207.128	5,05
69	0,0101909	88.869	906	88.416	1.573.059	17,70	89	0,1328152	36.223	4.811	33.817	168.492	4,65
70	0,0111140	87.963	978	87.474	1.484.643	16,88	90	0,1493187	31.412	4.690	29.067	134.674	4,29
71	0,0122098	86.985	1.062	86.454	1.397.168	16,06	91	0,1670753	26.722	4.465	24.489	105.608	3,95
72	0,0135237	85.923	1.162	85.342	1.310.714	15,25	92	0,1860347	22.257	4.141	20.187	81.118	3,64
73	0,0151068	84.761	1.280	84.121	1.225.372	14,46	93	0,2061225	18.116	3.734	16.249	60.931	3,36
74	0,0170150	83.481	1.420	82.771	1.141.250	13,67	94	0,2272403	14.382	3.268	12.748	44.682	3,11
75	0,0193095	82.060	1.585	81.268	1.058.480	12,90	95	0,2492860	11.114	2.770	9.729	31.934	2,87
76	0,0220561	80.476	1.775	79.588	977.212	12,14	96	0,2720561	8.344	2.270	7.209	22.205	2,66
77	0,0253248	78.701	1.993	77.704	897.623	11,41	97	0,2954485	6.074	1.794	5.176	14.996	2,47
78	0,0291894	76.708	2.239	75.588	819.919	10,69	98	0,3192653	4.279	1.366	3.596	9.820	2,29
79	0,0337276	74.469	2.512	73.213	744.330	10,00	99	0,3433176	2.913	1.000	2.413	6.224	2,14
100							100	1,0000000	1.913	1.913	3.811	3.811	1,99
Insgesamt													
0	0,0035623	100.000	356	99.684	8.067.528	80,68	50	0,0028230	96.628	273	96.492	3.125.168	32,34
1	0,0002311	99.644	23	99.632	7.967.844	79,96	51	0,0031253	96.356	301	96.205	3.028.676	31,43
2	0,0001844	99.621	18	99.612	7.868.212	78,98	52	0,0034551	96.055	332	95.889	2.932.470	30,53
3	0,0001429	99.602	14	99.595	7.768.600	78,00	53	0,0038143	95.723	365	95.540	2.836.582	29,63
4	0,0001096	99.588	11	99.583	7.669.005	77,01	54	0,0042084	95.358	401	95.157	2.741.042	28,74
5	0,0000858	99.577	9	99.573	7.569.422	76,02	55	0,0046432	94.956	441	94.736	2.645.885	27,86
6	0,0000728	99.569	7	99.565	7.469.850	75,02	56	0,0051288	94.515	485	94.273	2.551.149	26,99
7	0,0000689	99.561	7	99.558	7.370.284	74,03	57	0,0056639	94.031	533	93.764	2.456.876	26,13
8	0,0000695	99.555	7	99.551	7.270.726	73,03	58	0,0062461	93.498	584	93.206	2.363.112	25,27
9	0,0000707	99.548	7	99.544	7.171.175	72,04	59	0,0068749	92.914	639	92.595	2.269.906	24,43
10	0,0000732	99.541	7	99.537	7.071.631	71,04	60	0,0075429	92.275	696	91.927	2.177.311	23,60
11	0,0000808	99.533	8	99.529	6.972.094	70,05	61	0,0082426	91.579	755	91.202	2.085.384	22,77
12	0,0000955	99.525	10	99.521	6.872.565	69,05	62	0,0089571	90.824	814	90.418	1.994.182	21,96
13	0,0001197	99.516	12	99.510	6.773.044	68,06	63	0,0096956	90.011	873	89.574	1.903.765	21,15
14	0,0001581	99.504	16	99.496	6.673.535	67,07	64	0,0104493	89.138	931	88.672	1.814.190	20,35
15	0,0002101	99.488	21	99.478	6.574.039	66,08	65	0,0112182	88.207	990	87.712	1.725.518	19,56
16	0,0002724	99.467	27	99.454	6.474.561	65,09	66	0,0120090	87.217	1.047	86.693	1.637.806	18,78
17	0,0003411	99.440	34	99.423	6.375.107	64,11	67	0,0128271	86.170	1.109	85.615	1.551.112	18,00
18	0,0004097	99.406	41	99.386	6.275.684	63,13	68	0,0136839	85.061	1.177	84.472	1.465.497	17,23
19	0,0004689	99.365	47	99.342	6.176.298	62,16	69	0,0149172	83.883	1.251	83.258	1.381.025	16,46
20	0,0005095	99.319	51	99.294	6.076.956	61,19	70	0,0161495	82.635	1.334	81.965	1.297.767	15,71
21	0,0005283	99.268	52	99.242	5.977.663	60,22	71	0,0175720	81.298	1.429	80.583	1.215.802	14,95
22	0,0005252	99.216	52	99.190	5.878.421	59,25	72	0,0192313	79.869	1.536	79.101	1.135.219	14,21
23	0,0005088	99.164	50	99.139	5.779.231	58,28	73	0,0211823	78.333	1.659	77.503	1.056.118	13,48
24	0,0004919	99.113	49	99.089	5.680.092	57,31	74	0,0234471	76.674	1.798	75.775	978.615	12,76
25	0,0004807	99.065	48	99.041	5.581.003	56,34	75	0,0261030	74.876	1.954	73.899	902.840	12,06
26	0,0004745	99.017	47	98.993	5.481.963	55,36	76	0,0292000	72.922	2.129	71.857	828.941	11,37
27	0,0004708	98.970	47	98.947	5.382.969	54,39	77	0,0328535	70.792	2.326	69.629	757.084	10,69
28	0,0004703	98.923	47	98.900	5.284.023	53,42	78	0,0371406	68.466	2.543	67.195	687.455	10,04
29	0,0004752	98.877	47	98.853	5.185.123	52,44	79	0,0420840	65.924	2.774	64.536	620.260	9,41
30	0,0004857	98.830	48	98.806	5.086.269	51,46	80	0,0477560	63.149	3.016	61.641	555.724	8,80
31	0,0005026	98.782	50	98.757	4.987.463	50,49	81	0,0542112	60.133	3.260	58.504	494.082	8,22
32	0,0005256	98.732	52	98.706	4.888.707	49,51	82	0,0615230	56.874	3.499	55.124	435.579	7,66
33	0,0005550	98.680	55	98.653	4.790.000	48,54	83	0,0696403	53.375	3.717	51.516	380.455	7,13
34	0,0005914	98.625	58	98.596	4.691.347	47,57	84	0,0785868	49.658	3.902	47.706	328.939	6,62
35	0,0006313	98.567	62	98.536	4.592.751	46,60	85	0,0885201	45.755	4.050	43.730	281.232	6,15
36	0,0006751	98.505	67	98.472	4.494.215	45,62	86	0,0995412	41.705	4.151	39.629	237.502	5,69
37	0,0007244	98.438	71	98.403	4.395.743	44,65	87	0,1120099	37.553	4.206	35.450	197.873	5,27
38	0,0007816	98.367	77	98.329	4.297.341	43,69	88	0,1258038	33.347	4.195	31.250	162.423	4,87
39	0,0008491	98.290	83	98.249	4.199.012	42,72	89	0,1409640	29.152	4.109	27.097	131.173	4,50
40	0,0009311	98.207	91	98.161	4.100.763	41,76	90	0,1573921	25.043	3.942	23.072	104.076	4,16
41	0,0010317	98.115	101	98.065	4.002.602	40,79	91	0,1750614	21.101	3.694	19.254	81.004	3,84
42	0,0011524	98.014	113	97.958	3.904.538	39,84	92	0,1938233	17.407	3.374	15.720	61.750	3,55
43	0,0012920	97.901	126	97.838	3.806.580	38,88	93	0,2137463	14.033	3.000	12.533	46.030	3,28
44	0,0014516	97.775	142	97.704	3.708.742	37,93	94	0,2344209	11.034	2.587	9.740	33.497	3,04
45	0,0016304	97.633	159	97.553	3.611.038	36,99	95	0,2560990	8.447	2.163	7.365	23.756	2,81
46	0,0018282	97.474	178	97.384	3.513.485	36,05	96	0,2787092	6.284	1.751	5.408	16.391	2,61
47	0,0020451	97.295	199	97.196	3.416.101	35,11	97	0,3018203	4.532	1.368	3.848	10.983	2,42
48	0,0022826	97.096	222	96.986	3.318.905	34,18	98	0,3255082	3.164	1.030	2.649	7.134	2,25
49	0,0025423	96.875	246	96.752	3.221.919	33,26	99	0,3493887	2.134	746	1.762	4.485	2,10
100							100	1,0000000	1.389	1.389	2.723	2.723	1,96

Q: STATISTIK AUSTRIA.

2.20 Lebenserwartung bei der Geburt 1970 bis 2013

Life expectancy at birth 1970 to 2013

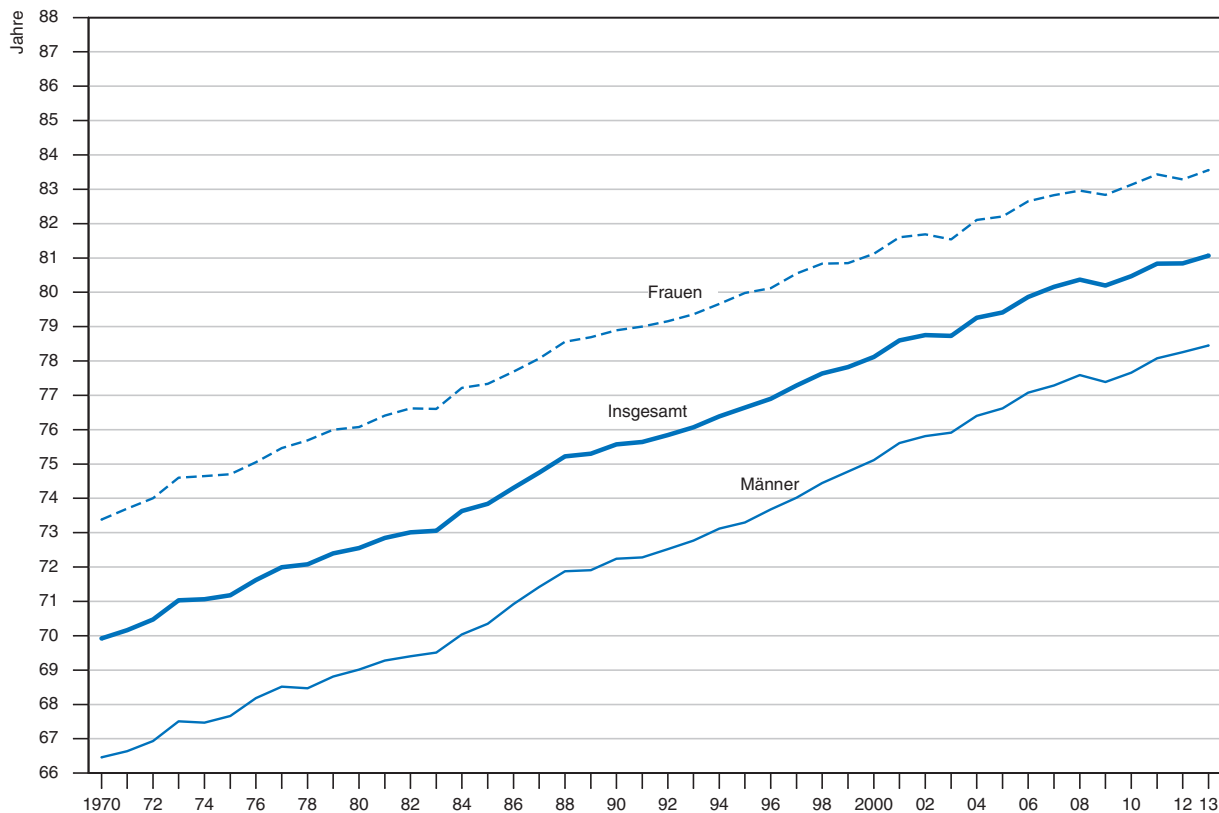

Q: STATISTIK AUSTRIA. - *) Ab 2009 vollzähliger Erfassung von im Ausland verstorbenen Personen mit Wohnsitz in Österreich.

2.21 Säuglingssterblichkeit 1970 bis 2013

Infant mortality 1970 to 2013

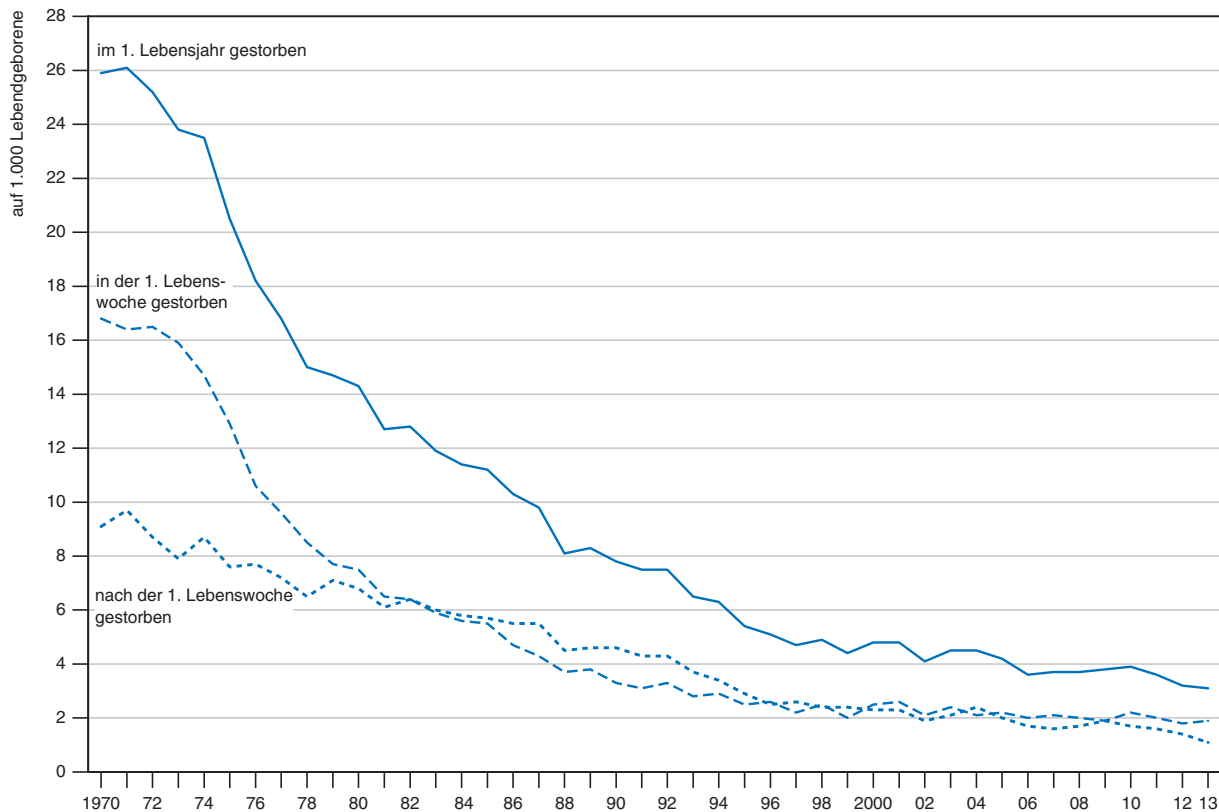

Q: STATISTIK AUSTRIA.

2.45 Lebenserwartung für ausgewählte Altersjahre seit 1868/71

Life expectancy at specified ages since 1868/71

Jahr(e) der Sterbetafel ¹⁾	Männer						Frauen					
	genaues Alter (Jahre)						genaues Alter (Jahre)					
	0 (bei der Geburt)	1	15	30	45	60	0 (bei der Geburt)	1	15	30	45	60
1868/71	32,69	45,43	41,36	31,16	21,07	11,87	36,20	47,18	43,18	32,49	22,17	12,08
1879/82	33,43	44,95	42,13	31,74	21,59	12,32	36,70	46,51	43,90	33,38	23,05	12,91
1889/92	35,99	47,99	43,28	32,41	21,91	12,44	38,58	48,85	44,23	33,52	23,08	12,80
1899/1902	40,63	51,71	44,73	33,18	22,32	12,81	43,37	52,68	46,07	34,80	23,94	13,45
1909/12	43,52	53,73	45,38	33,58	22,54	12,94	46,77	55,39	47,37	35,90	24,69	13,97
1930/33	54,50	60,50	49,50	36,90	24,70	14,20	58,50	63,50	52,40	39,60	27,00	15,40
1949/51	61,91	65,90	53,26	39,71	26,40	15,12	66,97	70,09	57,34	43,37	29,74	17,27
1959/61	65,60	67,48	54,26	40,54	26,96	15,25	72,03	73,46	60,10	45,64	31,59	18,67
1970/72	66,58	67,58	54,19	40,50	27,06	15,18	73,69	74,35	60,83	46,31	32,12	19,05
1980/82	69,23	69,31	55,69	41,87	28,19	16,41	76,37	76,22	62,53	47,94	33,69	20,43
1990/92	72,48	72,10	58,34	44,22	30,34	18,02	79,04	78,58	64,78	50,08	35,69	22,21
1951	62,38	66,01	53,23	39,60	26,18	14,89	67,75	70,51	57,60	43,53	29,81	17,25
1952	64,16	67,11	54,15	40,39	26,80	15,33	69,26	71,52	58,32	44,07	30,32	17,70
1953	64,61	67,46	54,39	40,54	26,89	15,29	69,73	71,86	58,64	44,32	30,51	17,79
1954	64,52	67,23	54,17	40,44	26,88	15,26	69,91	71,94	58,81	44,45	30,60	17,93
1955	64,66	67,19	54,15	40,52	26,90	15,26	70,44	72,77	59,05	44,74	30,86	18,05
1956	64,73	67,04	53,86	40,36	26,84	15,21	70,65	72,38	59,11	44,73	30,84	18,07
1957	64,26	66,60	53,54	40,14	26,60	15,05	70,53	72,33	59,11	44,80	30,83	18,03
1958	65,34	67,38	54,21	40,68	27,12	15,38	71,39	73,09	59,74	45,32	31,33	18,50
1959	65,25	67,20	54,04	40,47	26,90	15,28	71,43	73,08	59,78	45,41	31,44	18,51
1960	65,40	67,25	54,05	40,35	26,76	15,02	71,93	73,36	59,97	45,50	31,47	18,58
1961	66,47	68,02	54,74	40,93	27,35	15,53	72,84	73,95	60,52	46,01	31,94	18,99
1962	66,30	67,80	54,43	40,53	26,89	15,07	72,50	73,66	60,23	45,70	31,65	18,68
1963	66,40	67,78	54,48	40,61	27,02	15,04	72,67	73,73	60,28	45,74	31,66	18,70
1964	66,79	68,07	54,76	40,91	27,25	15,34	73,22	74,10	60,69	46,18	32,05	19,04
1965	66,58	67,69	54,37	40,36	26,84	14,90	72,97	73,87	60,42	45,84	31,69	18,70
1966	66,85	68,06	54,70	40,83	27,31	15,37	73,37	74,16	60,68	46,18	32,03	19,01
1967	66,62	67,70	54,33	40,55	26,99	15,01	73,38	74,04	60,53	45,99	31,87	18,85
1968	66,76	67,71	54,32	40,49	26,95	14,99	73,53	74,20	60,70	46,10	31,93	18,87
1969	66,53	67,53	54,16	40,30	26,75	14,77	73,27	73,86	60,38	45,83	31,65	18,71
1970	66,45	67,46	54,10	40,31	26,79	14,85	73,38	74,05	60,52	45,99	31,82	18,80
1971	66,64	67,69	54,28	40,61	27,13	15,20	73,67	74,32	60,77	46,27	32,10	18,99
1972	66,93	67,87	54,45	40,76	27,27	15,41	74,01	74,67	61,13	46,62	32,37	19,29
1973	67,51	68,39	54,95	41,23	27,66	15,68	74,55	75,07	61,46	46,94	32,74	19,64
1974	67,47	68,34	54,87	41,09	27,54	15,63	74,65	75,13	61,54	46,99	32,73	19,64
1975	67,66	68,27	54,80	41,00	27,46	15,57	74,70	75,03	61,45	46,91	32,70	19,55
1976	68,18	68,58	55,05	41,22	27,64	15,75	75,05	75,27	61,63	47,06	32,80	19,68
1977	68,52	68,81	55,25	41,49	27,88	16,09	75,46	75,60	61,92	47,35	33,11	19,98
1978	68,47	68,66	55,09	41,35	27,73	15,94	75,69	75,66	61,98	47,42	33,18	19,93
1979	68,81	68,93	55,35	41,59	27,92	16,21	76,00	76,02	62,36	47,78	33,53	20,30
1980	69,01	69,15	55,58	41,78	28,07	16,32	76,08	76,02	62,38	47,79	33,52	20,30
1981	69,28	69,30	55,69	41,84	28,16	16,36	76,41	76,22	62,51	47,94	33,68	20,40
1982	69,40	69,46	55,81	42,01	28,39	16,56	76,62	76,42	62,71	48,12	33,88	20,62
1983	69,51	69,46	55,78	41,91	28,27	16,44	76,60	76,38	62,66	48,07	33,82	20,58
1984	70,04	69,93	56,28	42,42	28,73	16,91	77,22	77,00	63,29	48,66	34,38	21,03
1985	70,35	70,28	56,61	42,65	28,92	16,94	77,33	77,03	63,29	48,64	34,34	20,97
1986	70,92	70,77	57,07	43,02	29,30	17,25	77,69	77,36	63,60	48,95	34,65	21,25
1987	71,42	71,20	57,47	43,41	29,61	17,48	78,07	77,77	63,99	49,32	35,00	21,52
1988	71,88	71,51	57,78	43,73	29,94	17,68	78,56	78,15	64,33	49,65	35,28	21,77
1989	71,91	71,57	57,88	43,82	29,97	17,71	78,69	78,28	64,49	49,81	35,43	21,95
1990	72,24	71,86	58,12	43,99	30,14	17,81	78,89	78,45	64,66	49,97	35,59	22,15
1991	72,28	71,89	58,13	43,99	30,14	17,81	78,89	78,45	64,66	49,97	35,59	22,15
1992	72,52	72,14	58,35	44,23	30,32	18,01	79,16	78,68	64,88	50,20	35,80	22,31
1993	72,77	72,30	58,53	44,49	30,56	18,16	79,36	78,81	65,04	50,37	35,97	22,50
1994	73,12	72,63	58,88	44,83	30,93	18,46	79,66	79,11	65,30	50,66	36,24	22,74
1995	73,30	72,74	58,95	44,85	30,95	18,50	79,98	79,37	65,54	50,83	36,39	22,86
1996	73,68	73,08	59,29	45,08	31,11	18,65	80,12	79,51	65,67	50,93	36,48	22,97
1997	74,02	73,37	59,57	45,40	31,33	18,79	80,55	79,93	66,09	51,36	36,86	23,23
1998	74,45	73,85	60,02	45,76	31,67	19,13	80,83	80,20	66,37	51,61	37,11	23,51
1999	74,78	74,11	60,31	46,03	31,97	19,28	80,85	80,20	66,35	51,64	37,17	23,58
2000	75,11	74,52	60,69	46,48	32,37	19,73	81,12	80,47	66,62	51,91	37,42	23,84
2001	75,61	75,06	61,20	46,91	32,78	20,15	81,60	80,90	67,05	52,31	37,80	24,17
2002	75,81	75,16	61,32	47,01	32,86	20,17	81,69	80,97	67,09	52,36	37,83	24,16
2003	75,91	75,28	61,45	47,13	32,92	20,17	81,54	80,87	67,03	52,30	37,77	24,12
2004	76,40	75,76	61,90	47,62	33,38	20,64	82,11	81,46	67,60	52,87	38,27	24,55
2005	76,62	75,95	62,11	47,77	33,54	20,74	82,21	81,53	67,68	52,93	38,34	24,63
2006	77,08	76,40	62,56	48,18	33,90	21,00	82,65	81,90	68,02	53,28	38,69	24,87
2007	77,29	76,61	62,74	48,36	34,08	21,17	82,83	82,10	68,21	53,43	38,80	25,05
2008	77,59	76,93	63,06	48,63	34,30	21,33	82,96	82,20	68,31	53,56	38,92	25,12
2009	77,39	76,70	62,84	48,41	34,11	21,21	82,84	82,14	68,28	53,50	38,88	25,07
2010	77,66	77,00	63,11	48,71	34,40	21,44	83,13	82,42	68,54	53,75	39,13	25,30
2011	78,08	77,42	63,54	49,07	34,73	21,67	83,43	82,66	68,76	54,01	39,36	25,56
2012	78,26	77,50	63,63	49,14	34,77	21,65	83,29	82,56	68,66	53,85	39,20	25,33
2013	78,45	77,73	63,87	49,30	34,89	21,79	83,56	82,78	68,89	54,07	39,43	25,52

Q: STATISTIK AUSTRIA. - Die Lebenserwartungswerte des 1. Blockes (1868/71 bis 1980/82) entstammen Sterbetafeln, welche auf ausgeglichenen einjährigen Sterbewahrscheinlichkeiten beruhen, jene des 2. Blockes (beginnend mit 1951) beruhen auf rohen, d.h. unausgeglichenen einjährigen Sterbewahrscheinlichkeiten. Gebietsstand: Die Sterbetafeln 1868/71 bis 1909/12 beziehen sich auf die sogenannten Alpenländer der österr.-ungarischen Monarchie, das sind die ehemaligen Kronländer Niederösterreich (mit Wien), Oberösterreich, Salzburg, Steiermark, Kärnten, Tirol und Vorarlberg im damaligen Gebietsumfang. Seit 1930/33 heutiger Gebietsstand Österreichs. - ¹⁾ Ab 2009 vollzählige Erfassung von im Ausland verstorbenen Personen mit Wohnsitz in Österreich.

02 Bevölkerung

2.46 Säuglingssterblichkeit 1951 bis 2013 nach der Lebensdauer und Totgeburtenhäufigkeit

Infant mortality 1951 to 2013 by age and still births

Jahr	Totgeborene	Im 1. Lebensjahr Gestorbene nach der Lebensdauer						Totgeborene und in der 1. Lebenswoche Gestorbene ^{*)}
		insgesamt	unter 7 Tage	7 Tage bis unter 28 Tage	7 Tage bis unter 1 Jahr	unter 28 Tage ¹⁾	28 Tage bis unter 1 Jahr ²⁾	
1951	2.145	6.300	2.739	.	3.561	.	.	4.884
1961	1.757	4.302	2.486	379	1.816	2.865	1.437	4.243
1971	1.056	2.832	1.782	277	1.050	2.059	773	2.838
1981	511	1.189	613	158	576	771	418	1.124
1991	321	708	297	118	411	415	293	618
2001	278	365	193	57	172	250	115	471
2011	294	281	154	37	127	191	90	448
2013	272	245	154	29	91	183	62	426
Auf 1.000 Lebendgeborene								
1951	20,9	61,3	26,7	.	34,7	.	.	47,5
1961	13,4	32,7	18,9	2,9	13,8	21,8	10,9	32,3
1971	9,7	26,1	16,4	2,6	9,7	19,0	7,1	26,2
1981	5,4	12,7	6,5	1,7	6,1	8,2	4,4	12,0
1991	3,4	7,5	3,1	1,2	4,3	4,4	3,1	6,5
2001	3,7	4,8	2,6	0,8	2,3	3,3	1,5	6,2
2011	3,7	3,6	2,0	0,5	1,6	2,4	1,1	5,7
2013	3,4	3,1	1,9	0,4	1,1	2,3	0,8	5,4

Q: STATISTIK AUSTRIA. - ¹⁾ Neonatale Sterblichkeit. - ²⁾ Postneonatale Sterblichkeit. - ³⁾ Perinatalsterblichkeit.

2.47 Säuglingssterblichkeit, Perinatalsterblichkeit und Totgeburtenhäufigkeit 1951 bis 2013 nach Bundesländern

Infant and perinatal mortality, still births 1951 to 2013 by Länder

Jahr	Burgenland	Kärnten	Nieder- österreich	Ober- österreich	Salzburg	Steiermark	Tirol	Vorarlberg	Wien	Österreich
Im 1. Lebensjahr Gestorbene										
1951	394	576	1.313	1.344	320	1.159	373	174	647	6.300
1961	194	393	892	782	256	762	287	153	583	4.302
1971	90	243	527	529	140	476	237	135	455	2.832
1981	40	78	221	213	72	200	98	54	213	1.189
1991	22	49	125	139	36	81	69	41	146	708
2001	12	25	56	63	21	33	33	26	96	365
2011	8	18	54	40	9	20	22	14	96	281
2013	8	4	38	37	10	29	19	13	87	245
Auf 1.000 Lebendgeborene										
1951	76,5	60,0	65,6	68,8	53,9	61,9	49,5	46,6	51,6	61,3
1961	38,4	36,6	34,6	31,9	33,8	33,4	26,8	26,7	31,2	32,7
1971	22,5	29,0	26,7	27,1	20,6	26,4	24,8	25,5	26,5	26,1
1981	12,3	11,3	13,2	12,2	11,2	13,7	11,4	11,3	14,1	12,7
1991	8,1	7,4	7,2	8,0	5,7	5,9	8,0	8,8	8,5	7,5
2001	5,4	5,0	4,1	4,7	4,0	3,3	4,9	6,5	6,3	4,8
2011	3,7	3,9	3,9	3,0	1,8	2,0	3,3	3,7	5,3	3,6
2013	3,8	0,9	2,7	2,7	1,9	2,8	2,7	3,5	4,7	3,1
Totgeborene und in der 1. Lebenswoche Gestorbene										
1951	238	426	934	989	294	930	342	172	559	4.884
1961	181	345	836	799	273	722	284	191	612	4.243
1971	88	233	496	534	153	512	234	128	460	2.838
1981	36	66	213	206	62	201	84	63	193	1.124
1991	22	48	99	131	41	74	60	33	110	618
2001	9	26	84	82	24	55	35	32	124	471
2011	11	22	85	80	18	48	34	15	135	448
2013	8	14	73	71	27	38	29	28	138	426
Auf 1.000 Lebendgeborene (Perinatalsterblichkeit)										
1951	46,2	44,3	46,7	50,6	49,5	49,7	45,4	46,1	44,5	47,5
1961	35,8	32,1	32,4	32,6	36,1	31,7	26,5	33,3	32,8	32,3
1971	22,0	27,8	25,1	27,4	22,5	28,4	24,5	24,2	26,7	26,2
1981	11,1	9,6	12,7	11,8	9,7	13,7	9,8	13,2	12,8	12,0
1991	8,1	7,3	5,7	7,5	6,4	5,4	6,9	7,1	6,4	6,5
2001	4,1	5,2	6,1	6,1	4,6	5,5	5,2	8,0	8,2	6,2
2011	5,1	4,8	6,1	5,9	3,6	4,7	5,1	4,0	7,4	5,7
2013	3,8	3,1	5,2	5,2	5,2	3,7	4,2	7,5	7,4	5,4
Totgeborene										
1951	101	186	428	420	134	434	140	75	227	2.145
1961	76	132	344	362	117	300	117	88	221	1.757
1971	38	87	188	191	62	195	94	50	151	1.056
1981	14	32	105	87	29	85	42	35	82	511
1991	9	25	54	63	21	44	28	15	62	321
2001	3	15	56	49	13	36	19	15	72	278
2011	8	14	62	54	12	35	24	9	76	294
2013	3	12	48	51	18	23	20	20	77	272

Q: STATISTIK AUSTRIA.

2.48 Ehescheidungen 1961 bis 2013

Divorces 1961 to 2013

Merkmal	1961	1971	1981	1991	2001	2011	2012	2013
Insgesamt	8.045	10.005	13.369	16.391	20.582	17.295	17.006	15.958
Ehedauer								
Unter 1 Jahr	402	428	442	566	383	364	283	249
1 bis unter 2 Jahre	742	896	1.094	1.605	1.173	873	803	697
2 bis unter 3 Jahre	830	992	1.099	1.198	1.222	1.093	992	970
3 bis unter 4 Jahre	674	978	1.054	1.781	1.354	1.390	1.069	953
4 bis unter 5 Jahre	587	804	927	1.121	1.268	1.259	924	924
Unter 5 Jahre	3.235	4.098	4.616	6.271	5.400	4.979	4.071	3.793
5 bis unter 10 Jahre	1.992	2.898	3.434	3.822	5.286	4.329	4.173	3.764
10 bis unter 15 Jahre	1.329	1.353	2.207	2.240	3.762	2.967	2.836	2.513
15 bis unter 20 Jahre	634	762	1.597	1.694	2.589	2.406	2.315	2.166
20 bis unter 25 Jahre	545	525	791	1.231	1.621	1.912	1.767	1.529
25 Jahre und mehr	310	369	724	1.133	1.924	2.213	2.133	2.193
Mittlere Ehedauer (Median) in Jahren	.	.	7,7	7,2	9,5	10,7	10,6	10,7
Gesamtscheidungsrate (%)	13,8	17,7	26,5	33,5	46,0	43,0	42,5	40,1
Alter des Mannes bei der Ehescheidung								
Unter 20 Jahre	24	3	14	27	9	6	6	2
20 bis unter 25 Jahre	845	1.255	1.405	1.159	523	333	303	272
25 bis unter 30 Jahre	1.471	2.648	2.508	3.355	1.993	1.241	1.159	1.032
30 bis unter 35 Jahre	1.509	2.181	2.931	3.490	3.954	1.945	2.043	1.827
35 bis unter 40 Jahre	1.258	1.159	2.436	2.684	4.667	2.584	2.427	2.324
40 bis unter 45 Jahre	875	1.012	1.872	2.241	3.759	3.408	3.138	2.925
45 Jahre und mehr	2.063	1.747	2.203	3.435	5.677	7.778	7.930	7.576
Mittleres Scheidungsalter (Median) in Jahren	.	.	34,7	35,3	39,0	43,8	44,1	44,4
Alter der Frau bei der Ehescheidung								
Unter 20 Jahre	277	235	262	152	60	32	32	21
20 bis unter 25 Jahre	1.563	2.374	2.590	2.265	1.147	677	699	586
25 bis unter 30 Jahre	1.377	2.523	2.788	3.846	2.936	1.800	1.729	1.550
30 bis unter 35 Jahre	1.352	1.840	2.752	3.443	4.549	2.416	2.433	2.283
35 bis unter 40 Jahre	1.344	931	2.095	2.418	4.604	2.988	2.796	2.570
40 bis unter 45 Jahre	805	786	1.321	1.933	3.316	3.363	3.309	3.075
45 Jahre und mehr	1.327	1.316	1.561	2.334	3.970	6.019	6.008	5.873
Mittleres Scheidungsalter (Median) in Jahren	.	.	32,0	32,7	36,7	41,1	41,3	41,7
Alter der Frau bei der Eheschließung								
Unter 20 Jahre	2.008	2.900	4.211	3.656	3.167	1.688	1.683	1.440
20 bis unter 25 Jahre	2.872	4.241	5.510	7.344	8.010	5.573	5.371	4.875
25 bis unter 30 Jahre	1.553	1.549	1.999	2.974	5.169	4.545	4.498	4.302
30 Jahre und mehr	1.612	1.315	1.649	2.417	4.236	5.489	5.454	5.341
Mittleres Heiratsalter (Median) in Jahren	.	.	21,7	22,7	24,4	28,1	26,4	26,7
Ordnungszahl der Ehe								
1. Ehe des Mannes	6.537	8.433	11.116	13.535	16.873	13.791	13.491	12.684
%	81,3	84,3	83,1	82,6	82,0	79,7	79,3	79,5
2. und weitere Ehe des Mannes	1.508	1.572	2.253	2.856	3.709	3.504	3.515	3.274
Ordnungszahl der Ehe des Mannes unbekannt	-	-	-	-	-	-	-	-
1. Ehe der Frau	6.705	8.473	11.224	13.507	16.745	13.655	13.457	12.537
%	83,3	84,7	84,0	82,4	81,4	79,0	79,1	78,6
2. und weitere Ehe der Frau	1.340	1.532	2.145	2.884	3.837	3.640	3.549	3.421
Ordnungszahl der Ehe der Frau unbekannt	-	-	-	-	-	-	-	-
Beiderseitige Erst-Ehe	5.961	7.712	10.118	12.064	14.929	11.998	11.765	11.011
%	74,1	77,1	75,7	73,6	72,5	69,4	69,2	69,0
Träger des Verschuldens/des Grundes *)								
Mann	4.671	5.816	2.486	1.014	1.160	1.288	1.074	1.052
Frau	952	1.043	272	146	168	212	189	186
Beide	1.997	2.870	1.032	338	462	487	461	512
Keiner von beiden	425	276	9.579	14.893	18.792	15.308	15.282	14.208
Paragraph des Ehegesetzes *)								
§ 55 (Auflösung der häuslichen Gemeinschaft)	509	336	601	411	791	1.073	838	840
§ 55 a (Einvernehmen)	-	-	9.394	14.791	18.517	14.891	14.870	13.906
%	-	-	70,3	90,2	90,0	86,1	87,4	87,1
Sonstige §§	7.536	9.669	3.374	1.189	1.274	1.331	1.298	1.212
Kinderzahl der Ehe								
Kein Kind	3.127	3.332	4.737	6.227	6.977	6.535	6.296	6.001
%	38,9	33,3	35,4	38,0	33,9	37,8	37,0	37,6
1 Kind	2.951	3.644	4.472	5.167	5.920	4.291	4.285	3.883
2 Kinder	1.299	2.031	2.821	3.744	5.837	4.805	4.755	4.554
3 und mehr Kinder	668	998	1.339	1.253	1.848	1.664	1.670	1.520
Durchschnittliche Kinderzahl	1,00	1,15	1,12	1,04	1,15	1,12	1,14	1,13
Kinder insgesamt	8.024	11.470	14.954	16.965	23.715	19.451	19.334	18.070
Kinder unter 14 Jahren	.	.	10.017	10.966	14.588	9.978	10.080	9.204

Q: STATISTIK AUSTRIA. - *) Änderungen des Ehegesetzes per 1.7.1978 wirksam.

2.22 Ehescheidungen 1970 bis 2013
Divorces 1970 to 2013

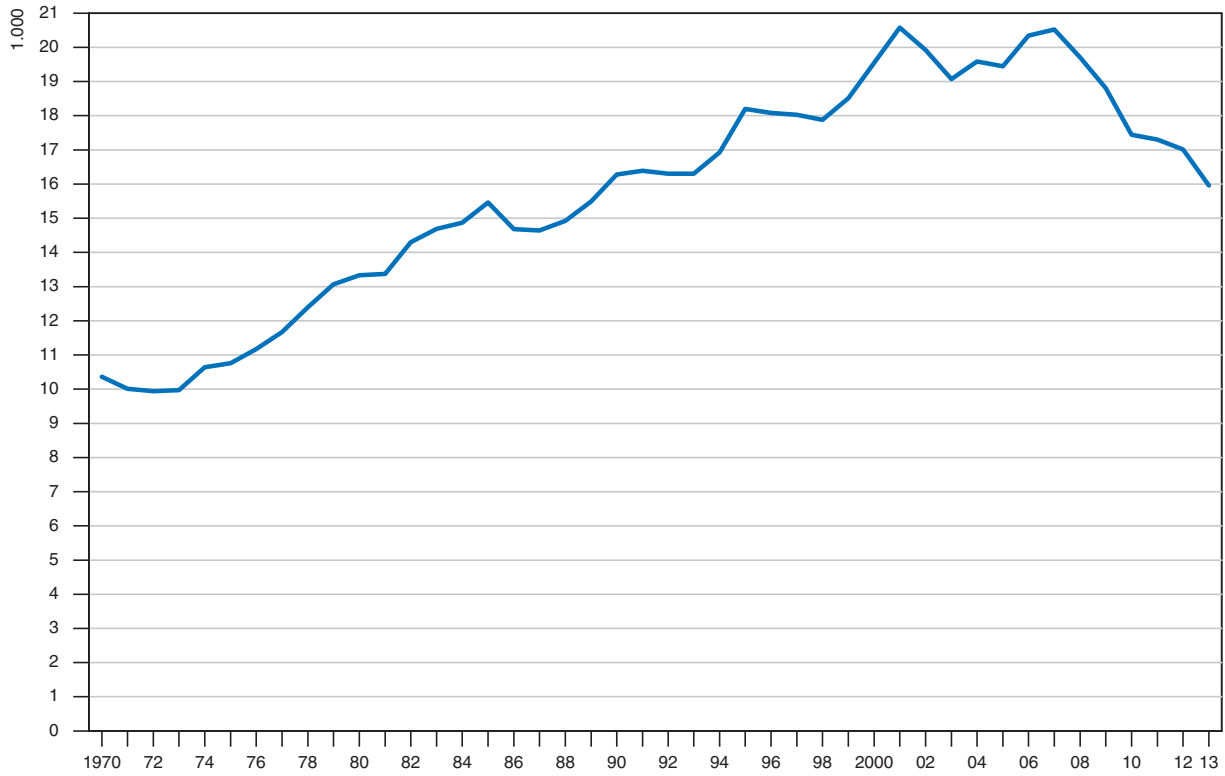

Q: STATISTIK AUSTRIA.

2.23 Ehescheidungsrate nach der Ehedauer 1971 bis 2013
Divorce rates by duration of marriage 1971 to 2013

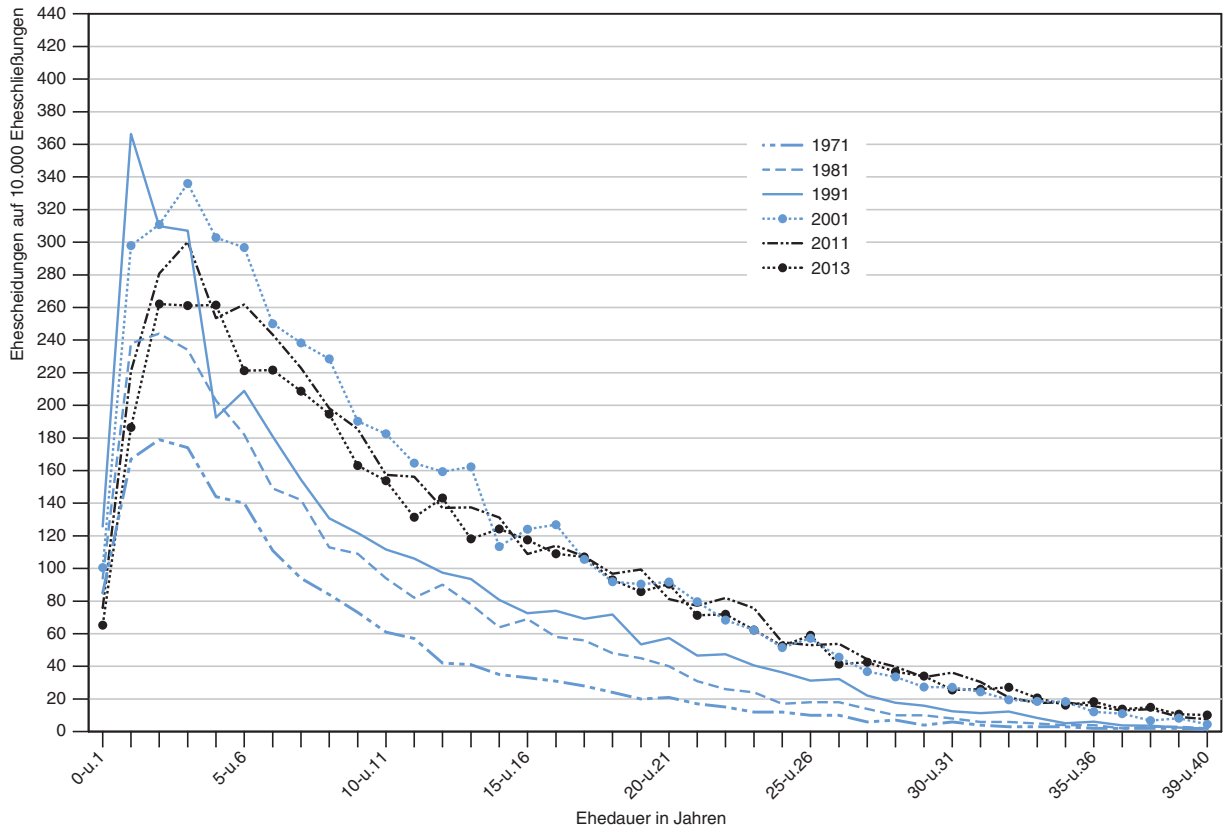

Q: STATISTIK AUSTRIA.

2.49 Ehescheidungen 2013 nach Bundesländern

Divorces in 2013 by Länder

Merkmal	Burgenland	Kärnten	Nieder- österreich	Ober- österreich	Salzburg	Steiermark	Tirol	Vorarlberg	Wien	Österreich
Insgesamt	502	869	3.280	2.346	944	2.108	1.089	691	4.129	15.958
Ehedauer										
Unter 5 Jahre	88	182	663	536	200	459	235	139	1.291	3.793
5 bis unter 10 Jahre	111	200	674	532	213	500	242	168	1.124	3.764
10 bis unter 15 Jahre	90	147	557	371	140	339	172	93	604	2.513
15 bis unter 20 Jahre	82	126	471	347	140	280	162	114	444	2.166
20 Jahre und mehr	131	214	915	560	251	530	278	177	666	3.722
Mittlere Ehedauer (Median) in Jahren	13,0	11,6	12,7	11,4	12,1	11,2	11,8	12,0	8,3	10,7
Alter des Mannes bei der Ehescheidung										
Unter 20 Jahre	-	-	-	1	-	-	-	-	1	2
20 bis unter 25 Jahre	9	4	34	42	11	25	24	6	117	272
25 bis unter 30 Jahre	16	43	158	143	53	118	70	48	383	1.032
30 bis unter 35 Jahre	52	99	314	274	103	200	124	73	588	1.827
35 bis unter 40 Jahre	71	115	459	342	137	307	134	96	663	2.324
40 bis unter 45 Jahre	113	161	628	438	168	418	214	123	662	2.925
45 Jahre und mehr	241	447	1.687	1.106	472	1.040	523	345	1.715	7.576
Mittleres Scheidungsalter (Median) in Jahren	44,6	45,3	45,3	44,1	45,0	44,9	44,5	45,0	42,5	44,4
Alter der Frau bei der Ehescheidung										
Unter 20 Jahre	3	-	2	2	1	-	3	1	9	21
20 bis unter 25 Jahre	15	20	80	104	28	65	39	17	218	586
25 bis unter 30 Jahre	38	83	286	206	75	182	117	74	489	1.550
30 bis unter 35 Jahre	70	115	397	366	136	282	157	93	667	2.283
35 bis unter 40 Jahre	93	134	543	365	155	341	164	100	675	2.570
40 bis unter 45 Jahre	125	177	668	440	162	421	206	152	724	3.075
45 Jahre und mehr	158	340	1.304	863	387	817	403	254	1.347	5.873
Mittleres Scheidungsalter (Median) in Jahren	41,3	42,3	42,6	41,5	42,3	42,3	42,0	42,2	40,0	41,7
Ordnungszahl der Ehe										
1. Ehe des Mannes	411	712	2.597	1.984	783	1.685	925	565	3.022	12.684
%	81,9	81,9	79,2	84,6	82,9	79,9	84,9	81,8	73,2	79,5
2. und weitere Ehe des Mannes	91	157	683	362	161	423	164	126	1.107	3.274
Ordnungszahl der Ehe des Mannes unbekannt	-	-	-	-	-	-	-	-	-	-
1. Ehe der Frau	418	715	2.551	1.955	784	1.669	941	545	2.959	12.537
%	83,3	82,3	77,8	83,3	83,1	79,2	86,4	78,9	71,7	78,6
2. und weitere Ehe der Frau	84	154	729	391	160	439	148	146	1.170	3.421
Ordnungszahl der Ehe der Frau unbekannt	-	-	-	-	-	-	-	-	-	-
Beiderseitige Erst-Ehe	370	632	2.254	1.779	696	1.477	855	494	2.454	11.011
%	73,7	72,7	68,7	75,8	73,7	70,1	78,5	71,5	59,4	69,0
Berufsstellung des Mannes										
Selbständige/Mithelfende in Landwirtschaft	4	7	38	20	5	22	5	7	4	112
Sonstige Selbständige/Mithelfende	47	94	317	166	117	232	116	83	366	1.538
Angestellter/Beamter	249	368	1.606	928	456	929	493	271	1.755	7.055
Arbeiter	129	254	774	857	226	585	327	221	1.001	4.374
Student/Schüler	-	2	4	4	4	7	1	-	20	42
Pensionist/Rentner	38	89	261	191	81	180	92	62	265	1.259
Sonstiges	35	55	280	180	55	153	55	47	718	1.578
Träger des Verschuldens/des Grundes										
Mann	30	78	252	154	63	112	53	33	277	1.052
Frau	3	7	30	33	8	19	21	9	56	186
Beide	28	35	139	78	22	43	35	19	113	512
Keiner von beiden	441	749	2.859	2.081	851	1.934	980	630	3.683	14.208
%	87,8	86,2	87,2	88,7	90,1	91,7	90,0	91,2	89,2	89,0
Paragraph des Ehegesetzes										
§ 55 (Auflösung der häuslichen Gemeinschaft)	22	76	210	100	42	106	48	10	226	840
§ 55 a (Einvernehmen)	435	733	2.796	2.059	839	1.890	962	624	3.568	13.906
%	86,7	84,3	85,2	87,8	88,9	89,7	88,3	90,3	86,4	87,1
Sonstige §§	45	60	274	187	63	112	79	57	335	1.212
Kinderzahl der Ehe										
Kein Kind	150	272	1.077	813	285	713	399	244	2.048	6.001
%	29,9	31,3	32,8	34,7	30,2	33,8	36,6	35,3	49,6	37,6
1 Kind	129	217	858	564	216	554	259	145	941	3.883
2 Kinder	171	291	1.043	704	334	637	321	212	841	4.554
3 und mehr Kinder	52	89	302	265	109	204	110	90	299	1.520
Durchschnittliche Kinderzahl	1,27	1,26	1,20	1,22	1,31	1,19	1,16	1,25	0,89	1,13
Alter des jüngsten Kindes										
Unter 3 Jahre	24	57	165	129	38	109	49	39	304	914
Unter 6 Jahre	79	159	478	389	146	300	163	123	734	2.571
Unter 14 Jahre	229	379	1.258	918	372	745	418	285	1.468	6.072
Unter 18 Jahre	278	463	1.619	1.171	463	964	530	358	1.740	7.586
18 Jahre und mehr *)	74	134	584	362	196	431	160	89	341	2.371
Kinder insgesamt	639	1.091	3.939	2.864	1.238	2.508	1.261	866	3.664	18.070
Unter 3 Jahre	27	60	171	141	40	113	54	40	321	967
Unter 6 Jahre	99	192	568	471	177	362	203	146	872	3.090
Unter 14 Jahre	343	574	1.859	1.446	558	1.114	637	431	2.242	9.204
Unter 18 Jahre	447	749	2.521	1.951	753	1.515	856	601	2.808	12.201
18 Jahre und mehr *)	192	342	1.418	913	485	993	405	265	856	5.869

Q: STATISTIK AUSTRIA, - *) Inkl. unbekannt.

2.50 Eingebürgerte Personen 2013 nach Bundesländern

Naturalised persons in 2013 by Länder

Merkmal	Wohnort der eingebürgerten Person											Ins- gesamt
	Burgen- land	Kärnten	Nieder- österreich	Ober- österreich	Salzburg	Steier- mark	Tirol	Vorarlberg	Wien	Österreich	Ausland	
Insgesamt	139	328	1.171	1.278	463	555	584	413	2.423	7.354	64	7.418
Geschlecht												
Männlich	58	144	538	578	211	264	277	206	1.151	3.427	33	3.460
Weiblich	81	184	633	700	252	291	307	207	1.272	3.927	31	3.958
Familienstand ¹⁾												
Ledig	71	196	694	746	277	315	352	233	1.241	4.125	39	4.164
Verheiratet	58	115	418	470	165	208	201	164	996	2.795	20	2.815
Verwitwet	1	3	15	8	-	4	5	2	18	56	3	59
Geschieden	9	14	44	54	21	28	26	14	168	378	2	380
Alter												
0 bis unter 10	30	52	236	265	79	121	115	74	490	1.462	25	1.487
10 bis unter 20	25	81	274	279	105	113	151	85	407	1.520	9	1.529
20 bis unter 30	18	63	198	223	100	72	86	84	284	1.128	3	1.131
30 bis unter 40	32	69	271	313	115	138	134	109	704	1.885	4	1.889
40 bis unter 50	23	42	143	155	45	85	66	46	381	986	7	993
50 bis unter 60	7	16	38	38	10	18	16	10	121	274	6	280
60 Jahre und mehr	4	5	11	5	9	8	16	5	36	99	10	109
Unter 18 Jahre	52	119	473	493	149	220	245	151	865	2.767	34	2.801
18 bis unter 60 Jahre	83	204	687	780	305	327	323	257	1.522	4.488	20	4.508
Bisherige Staatsangehörigkeit												
EU-Staaten vor 2004 (14)	4	14	15	28	14	7	55	9	40	186	8	194
darunter:												
Deutschland	2	6	7	26	8	6	40	4	28	127	2	129
Italien	2	5	-	-	-	-	12	4	4	27	2	29
EU-Beitrittsstaaten ab 2004 (13)	37	37	151	148	37	54	42	22	340	868	2	870
darunter:												
Bulgarien	1	-	6	2	2	3	-	-	68	82	2	84
Kroatien	2	22	23	51	18	11	20	7	70	224	-	224
Polen	3	-	14	6	-	3	1	-	64	91	-	91
Rumänien	2	4	44	50	11	20	8	7	78	224	-	224
Slowakei	13	2	26	13	3	7	4	4	25	97	-	97
Slowenien	-	8	1	1	-	3	3	2	1	19	-	19
Tschechische Republik	-	1	5	15	-	4	2	1	8	36	-	36
Ungarn	14	-	28	7	3	2	4	1	24	83	-	83
EWR, Schweiz, assoziierte Kleinstaaten	1	-	1	-	-	1	2	-	-	5	9	14
Europäische Drittstaaten (inkl. Türkei)	66	232	724	754	285	250	395	337	1.111	4.154	7	4.161
darunter:												
Bosnien und Herzegowina	20	120	160	236	138	76	105	53	131	1.039	-	1.039
Kosovo	3	36	76	83	29	33	8	3	77	348	-	348
Mazedonien	4	3	52	43	6	3	2	4	65	182	1	183
Russische Föderation	2	32	64	115	7	67	14	22	104	427	3	430
Serbien	6	14	107	74	51	17	88	60	406	823	1	824
Türkei	19	14	227	170	46	31	165	180	254	1.106	2	1.108
Afrika	6	15	48	72	40	78	22	7	273	561	6	567
darunter:												
Ägypten	-	-	8	10	1	25	7	-	123	174	1	175
Marokko	1	6	2	3	2	1	2	2	11	30	-	30
Nigeria	-	3	17	14	3	32	2	1	33	105	-	105
Südafrika	5	-	3	-	2	1	3	-	5	19	3	22
Tunesien	-	-	4	3	8	1	5	3	28	52	-	52
Amerika	7	13	26	30	12	13	15	9	63	188	16	204
darunter:												
Brasilien	-	2	2	2	2	1	3	1	10	23	2	25
Dominikanische Republik	3	6	7	12	3	3	3	2	3	42	-	42
Vereinigte Staaten	1	1	4	3	2	1	2	1	6	21	9	30
Asien	18	17	199	242	70	152	46	28	572	1.344	14	1.358
darunter:												
Afghanistan	1	7	22	40	13	46	4	-	75	208	-	208
Armenien	-	-	18	27	-	11	9	-	17	82	-	82
Bangladesch	-	-	2	2	-	4	-	-	57	65	-	65
China	3	1	10	16	8	11	6	5	35	95	-	95
Indien	3	1	23	9	6	12	1	5	105	165	-	165
Irak	-	-	11	12	2	12	3	2	37	79	-	79
Iran - Islamische Republik	6	4	32	26	14	21	-	4	73	180	-	180
Pakistan	1	1	11	2	-	-	2	-	26	43	-	43
Philippinen	1	1	11	14	2	3	-	5	28	65	3	68
Syrien - Arabische Republik	-	-	24	22	1	3	1	1	31	83	-	83
Ozeanien	-	-	1	1	2	-	-	-	2	6	1	7
Staatenlos, ungeklärt, unbekannt	-	-	6	3	3	-	7	1	22	42	1	43
Flüchtlingsstatus												
Konventionsflüchtling ²⁾	13	46	179	348	80	178	53	24	365	1.286	-	1.286
Geburtsland												
Österreich	42	115	449	450	212	175	274	217	773	2.707	13	2.720
Ausland insgesamt	97	213	722	828	251	380	310	196	1.650	4.647	51	4.698
EU-Staaten vor 2004 (14)	5	13	23	29	15	3	46	13	37	184	7	191
EU-Beitrittsstaaten ab 2004 (13)	23	18	96	96	19	33	19	12	226	542	3	545
EWR, Schweiz, assoziierte Kleinstaaten	1	-	2	-	-	-	1	-	-	4	9	13
Europäische Drittländer (inkl. Türkei)	45	145	380	434	124	163	169	128	682	2.270	4	2.274
darunter: Türkei	10	10	80	85	20	21	68	55	134	483	1	484
Afrika	3	9	43	55	27	51	20	8	205	421	6	427
Amerika	7	11	25	23	11	10	14	9	55	165	5	170
Asien (ohne Türkei, Zypern)	13	17	153	191	54	120	41	26	443	1.058	17	1.075
Ozeanien	-	-	-	-	1	-	-	-	1	2	-	2
unbekannt	-	-	-	-	-	-	-	-	1	1	-	1
Erwerbsgrund ³⁾												
Ermessen (§ 10)	17	85	241	120	70	105	87	40	419	1.184	21	1.205
Anspruch (§§ 11a, 12-14, 58c)	82	127	550	730	274	268	326	252	1.286	3.895	43	3.938
Erstreckung (§§ 16, 17)	40	116	380	428	119	182	171	121	718	2.275	-	2.275

Q: STATISTIK AUSTRIA. - ¹⁾ Verheiratet einschließlich eingetragene Partnerschaft, verwitwet einschließlich durch Tod aufgelöste Partnerschaft, geschieden einschließlich aufgelöste Partnerschaft. - ²⁾ Als Flüchtling im Sinne der Genfer Konvention staatlich anerkannt. - ³⁾ Staatsbürgerschaftsgesetz 1985, Novelle 2011 in Kraft seit 1.7.2011.

2.51 Eingebürgerte Personen 2004 bis 2013 nach der bisherigen Staatsangehörigkeit

Naturalised persons 2004 to 2013 by former nationality

Bisherige Staatsangehörigkeit	2004	2005	2006	2007	2008	2009	2010	2011	2012	2013
Einbürgerungen insgesamt										
(einschließlich der Einbürgerungen von im Ausland wohnhaften Personen)										
Bulgarien	276	224	248	93	63	66	46	46	65	84
Deutschland	137	139	128	113	67	174	140	118	113	129
Italien	18	12	15	8	9	11	14	11	20	29
Kroatien	2.213	2.277	2.497	1.349	824	440	456	363	401	224
Polen	774	443	237	172	129	138	99	91	60	91
Rumänien	1.376	1.130	983	455	382	246	114	223	275	224
Slowakei	177	171	124	56	46	50	66	64	78	97
Slowenien	128	63	42	12	28	23	13	26	13	19
Tschechische Republik	98	80	38	42	41	46	28	37	26	36
Ungarn	177	123	106	75	56	72	68	66	71	83
Übrige EU-Staaten	55	58	35	27	33	33	19	31	53	48
EWR, Schweiz, assoziierte Kleinstaaten	48	34	28	16	29	23	14	17	27	14
Bosnien und Herzegowina, Serbien, Montenegro, Kosovo, Mazedonien	16.727	14.724	10.147	8.001	5.179	3.741	2.698	2.448	2.441	2.405
Russische Föderation	196	246	237	130	127	135	140	299	316	430
Türkei	13.024	9.562	7.549	2.077	1.664	1.242	937	1.181	1.200	1.108
übrige europäische Drittstaaten	427	357	300	141	133	133	131	159	173	218
Ägypten	712	588	410	101	121	124	94	97	152	175
Äthiopien	95	88	100	73	42	49	42	26	16	15
Ghana	270	312	176	35	15	14	13	12	13	13
Marokko	69	81	38	13	18	26	27	35	17	30
Nigeria	357	361	364	35	54	36	57	50	57	105
Tunesien	165	155	62	23	32	29	33	32	28	52
Übrige afrikanische Staaten	409	396	240	102	91	106	104	145	161	177
Brasilien	51	45	30	21	26	32	22	23	19	25
Dominikanische Republik	109	102	65	10	13	36	30	31	34	42
Vereinigte Staaten	58	67	41	48	62	50	25	29	26	30
Übrige amerikanische Staaten	289	298	185	89	104	106	74	103	104	107
Afghanistan	322	454	261	43	106	108	113	157	179	208
Armenien	15	21	10	13	17	13	17	26	28	82
Bangladesch	237	153	88	38	41	33	13	44	38	65
China	554	328	185	57	67	76	59	99	111	95
Indien	603	452	164	137	122	90	84	82	171	165
Irak	183	153	80	11	29	26	37	74	49	79
Iran	415	439	260	88	99	103	111	139	168	180
Israel	103	76	52	14	30	13	6	6	18	20
Pakistan	271	291	182	41	57	46	25	45	46	43
Philippinen	342	249	125	85	59	60	31	65	61	68
Syrien	72	96	33	7	9	13	28	61	53	83
Thailand	64	58	40	24	21	33	23	24	16	17
Vietnam	95	67	49	13	7	12	8	12	19	14
Übrige asiatische Staaten	272	286	223	104	142	122	91	117	161	239
Ozeanien	16	9	13	9	9	6	5	7	5	7
Staatenlos, ungeklärt, unbekannt	175	149	69	40	65	55	35	33	25	43
Insgesamt	42.174	35.417	26.259	14.041	10.268	7.990	6.190	6.754	7.107	7.418
Inlandswirksame Einbürgerungen										
(Einbürgerungen von im Inland wohnhaften Personen)										
Bulgarien	274	221	247	93	63	66	46	46	65	82
Deutschland	135	135	122	113	67	174	132	117	110	127
Italien	15	10	14	8	9	11	14	11	17	27
Kroatien	2.212	2.276	2.494	1.349	824	440	456	363	401	224
Polen	768	443	236	172	129	138	99	91	60	91
Rumänien	1.373	1.128	981	455	382	246	114	223	275	224
Slowakei	174	171	124	56	46	50	66	64	77	97
Slowenien	128	63	42	12	28	23	13	26	13	19
Tschechische Republik	96	79	37	42	41	46	28	37	26	36
Ungarn	174	120	106	74	56	72	68	66	71	83
Übrige EU-Staaten	47	54	30	26	33	30	18	28	51	44
EWR, Schweiz, assoziierte Kleinstaaten	9	18	12	15	28	23	3	6	5	5
Bosnien und Herzegowina, Serbien, Montenegro, Kosovo, Mazedonien	16.705	14.698	10.137	7.997	5.179	3.741	2.696	2.448	2.440	2.403
Russische Föderation	194	235	228	128	127	135	137	296	316	427
Türkei	13.004	9.545	7.542	2.076	1.664	1.242	937	1.178	1.198	1.106
übrige europäische Drittstaaten	424	356	297	141	133	133	130	159	173	218
Ägypten	616	506	382	100	121	124	94	97	152	174
Äthiopien	94	86	97	73	42	49	39	24	15	14
Ghana	245	244	119	35	15	14	13	12	13	13
Marokko	63	78	36	12	18	26	27	35	17	30
Nigeria	343	318	189	35	54	36	57	50	57	105
Tunesien	160	142	60	23	32	29	33	32	28	52
Übrige afrikanische Staaten	391	369	209	102	91	106	103	141	155	173
Brasilien	48	43	26	21	25	32	20	20	19	23
Dominikanische Republik	103	95	58	10	13	36	30	31	33	42
Vereinigte Staaten	39	33	28	41	57	45	13	15	20	21
Übrige amerikanische Staaten	243	251	151	88	103	105	72	97	100	102
Afghanistan	322	454	261	43	106	108	113	157	179	208
Armenien	15	21	10	13	17	13	17	26	28	82
Bangladesch	236	144	87	38	41	33	13	44	38	65
China	545	323	182	57	67	76	58	97	110	95
Indien	562	421	159	137	122	90	84	82	171	165
Irak	183	152	78	11	29	26	37	74	49	79
Iran	411	432	253	88	99	103	111	138	168	180
Israel	50	50	19	11	29	11	5	6	14	14
Pakistan	249	278	176	37	57	46	25	45	46	43
Philippinen	333	241	116	85	59	60	31	65	61	65
Syrien	70	94	31	7	9	13	28	61	53	83
Thailand	57	56	37	24	21	33	23	22	13	14
Vietnam	95	65	49	12	7	12	7	12	19	14
Übrige asiatische Staaten	262	282	211	103	142	122	88	112	160	237
Ozeanien	13	7	8	9	9	6	4	5	3	6
Staatenlos, ungeklärt, unbekannt	165	139	65	38	64	54	33	31	24	42
Zusammen	41.645	34.876	25.746	14.010	10.258	7.978	6.135	6.690	7.043	7.354

Q: STATISTIK AUSTRIA.

2.52 Wanderungen 2013 nach Gebietseinheiten, Geschlecht und Staatsangehörigkeit

Migration in 2013 by administrative units, sex and nationality

Gebietseinheit	Insgesamt			Männer			Frauen		
	zusammen	öster- reichische Staats- angehörige	aus- ländische Staats- angehörige	zusammen	öster- reichische Staats- angehörige	aus- ländische Staats- angehörige	zusammen	öster- reichische Staats- angehörige	aus- ländische Staats- angehörige
Wanderungen insgesamt	964.268	565.564	398.704	501.043	281.526	219.517	463.225	284.038	179.187
Binnenwanderungen insgesamt ¹⁾	716.436	527.468	188.968	362.178	257.993	104.185	354.258	269.475	84.783
über Gemeindegrenzen	329.406	262.001	67.405	163.870	125.636	38.234	165.536	136.365	29.171
innerhalb derselben Gemeinde (inkl. Wien)	387.030	265.467	121.563	198.308	132.357	65.951	188.722	133.110	55.612
zwischen NUTS 1 (Großregionen)	46.605	33.432	13.173	24.185	16.270	7.915	22.420	17.162	5.258
zwischen NUTS 2 (Bundesländern)	103.739	77.057	26.682	53.154	37.607	15.547	50.585	39.450	11.135
zwischen NUTS 3 (Regionen)	156.311	118.979	37.332	79.408	57.649	21.759	76.903	61.330	15.573
zwischen Politischen Bezirken ²⁾	214.384	164.787	49.597	108.605	79.922	28.683	105.779	84.865	20.914
zwischen Wiener Gemeindebezirken	109.857	57.492	52.365	58.316	29.272	29.044	51.541	28.220	23.321
innerhalb Politischer Bezirke ²⁾	502.052	362.681	139.371	253.573	178.071	75.502	248.479	184.610	63.869
zwischen Politischen Bezirken desselben Bundeslandes (ohne Wien)	110.645	87.730	22.915	55.451	42.315	13.136	55.194	45.415	9.779
zwischen Gemeinden desselben Politischen Bezirks	115.022	97.214	17.808	55.265	45.714	9.551	59.757	51.500	8.257
Außenwanderungen insgesamt	247.832	38.096	209.736	138.865	23.533	115.332	108.967	14.563	94.404
Zuzüge aus dem Ausland	151.280	16.052	135.228	83.480	10.246	73.234	67.800	5.806	61.994
Wegzüge ins Ausland	96.552	22.044	74.508	55.385	13.287	42.098	41.167	8.757	32.410
Saldo gegenüber dem Ausland	54.728	-5.992	60.720	28.095	-3.041	31.136	26.633	-2.951	29.584

Q: STATISTIK AUSTRIA, Wanderungsstatistik 2013. - ¹⁾ Binnenwanderungen inkl. Umzüge innerhalb der Gemeinden. - ²⁾ Wien ist als ein Politischer Bezirk berücksichtigt.

2.53 Binnen- und Außenwanderungen in Österreich 2013 nach Alter, Geschlecht und Distanz

Internal and international migration in Austria in 2013 by age, sex and distance

Altersgruppen (Jahre)	Binnenwanderungen (Wanderungen innerhalb Österreichs)										Außenwanderungen				Wande- rungs- saldo mit dem Ausland
	insgesamt		zwischen den Bundesländern		zwischen Politischen Bezirken desselben Bundeslandes ¹⁾		zwischen den Gemeinden desselben Politischen Bezirks		innerhalb derselben Gemeinde		Zuzüge aus dem Ausland		Wegzüge ins Ausland		
	absolut	%	absolut	%	absolut	%	absolut	%	absolut	%	absolut	%	absolut	%	
Insgesamt															
Insgesamt	716.436	100,0	103.739	100,0	110.645	100,0	115.022	100,0	387.030	100,0	151.280	100,0	96.552	100,0	54.728
Unter 5	52.609	7,3	6.374	6,1	8.040	7,3	8.710	7,6	29.485	7,6	6.919	4,6	3.558	3,7	3.361
5 bis unter 10	32.817	4,6	3.628	3,5	4.385	4,0	5.258	4,6	19.546	5,1	4.873	3,2	3.034	3,1	1.839
10 bis unter 15	25.616	3,6	2.856	2,8	3.772	3,4	4.594	4,0	14.394	3,7	4.214	2,8	1.862	1,9	2.352
15 bis unter 20	48.785	6,8	8.289	8,0	8.685	7,8	9.931	8,7	23.880	6,2	10.596	7,0	4.511	4,7	6.085
20 bis unter 25	118.879	16,6	20.124	19,4	19.284	17,4	19.101	16,6	60.370	15,6	28.900	19,1	16.400	17,0	12.500
25 bis unter 30	113.819	15,9	17.721	17,1	17.579	15,9	17.664	15,4	60.855	15,7	26.211	17,3	15.980	16,6	10.231
30 bis unter 35	85.874	12,0	12.835	12,4	13.112	11,9	12.715	11,1	47.212	12,2	19.348	12,8	12.653	13,1	6.695
35 bis unter 40	56.024	7,8	8.049	7,8	8.498	7,7	8.190	7,1	31.287	8,1	14.190	9,4	9.554	9,9	4.636
40 bis unter 45	44.732	6,2	6.174	6,0	6.979	6,3	6.805	5,9	24.774	6,4	11.017	7,3	7.522	7,8	3.495
45 bis unter 50	37.411	5,2	5.117	4,9	5.984	5,4	6.069	5,3	20.241	5,2	8.405	5,6	6.178	6,4	2.227
50 bis unter 55	27.238	3,8	3.732	3,6	4.371	4,0	4.384	3,8	14.751	3,8	6.106	4,0	4.575	4,7	1.531
55 bis unter 60	18.680	2,6	2.580	2,5	2.860	2,6	2.873	2,5	10.367	2,7	3.963	2,6	3.343	3,5	620
60 bis unter 65	13.169	1,8	1.958	1,9	1.825	1,6	1.868	1,6	7.518	1,9	2.661	1,8	2.890	3,0	-229
65 bis unter 70	8.884	1,2	1.366	1,3	1.227	1,1	1.245	1,1	5.046	1,3	1.741	1,2	1.802	1,9	-61
70 bis unter 75	7.459	1,0	1.050	1,0	993	0,9	1.214	1,1	4.202	1,1	1.061	0,7	1.123	1,2	-62
75 bis unter 80	5.370	0,7	525	0,5	750	0,7	1.206	1,0	2.889	0,7	534	0,4	661	0,7	-127
80 bis unter 85	6.965	1,0	567	0,5	861	0,8	1.942	1,7	3.595	0,9	314	0,2	434	0,4	-120
85 und mehr	12.105	1,7	794	0,8	1.440	1,3	3.253	2,8	6.618	1,7	227	0,2	472	0,5	-245
Männer															
Zusammen	362.178	100,0	53.154	100,0	55.451	100,0	55.265	100,0	198.308	100,0	83.480	100,0	55.385	100,0	28.095
Unter 5	27.261	7,5	3.283	6,2	4.159	7,5	4.522	8,2	15.297	7,7	3.572	4,3	1.813	3,3	1.759
5 bis unter 10	16.822	4,6	1.884	3,5	2.311	4,2	2.726	4,9	9.901	5,0	2.481	3,0	1.551	2,8	930
10 bis unter 15	13.141	3,6	1.476	2,8	1.922	3,5	2.369	4,3	7.374	3,7	2.220	2,7	949	1,7	1.271
15 bis unter 20	22.193	6,1	3.611	6,8	3.833	6,9	3.392	6,1	11.357	5,7	5.470	6,6	2.467	4,5	3.003
20 bis unter 25	55.668	15,4	9.457	17,8	8.676	15,6	8.342	15,1	29.193	14,7	14.190	17,0	8.258	14,9	5.932
25 bis unter 30	57.472	15,9	9.114	17,1	8.700	15,7	8.406	15,2	31.252	15,8	14.498	17,4	8.924	16,1	5.574
30 bis unter 35	46.269	12,8	6.914	13,0	6.965	12,6	6.893	12,1	25.697	13,0	11.386	13,6	7.709	13,9	3.677
35 bis unter 40	30.930	8,5	4.592	8,6	4.661	8,4	4.326	7,8	17.351	8,7	8.622	10,3	6.125	11,1	2.497
40 bis unter 45	24.690	6,8	3.591	6,8	3.901	7,0	3.537	6,4	13.661	6,9	6.770	8,1	4.779	8,6	1.991
45 bis unter 50	20.773	5,7	2.894	5,4	3.321	6,0	3.097	5,6	11.461	5,8	5.135	6,2	3.984	7,2	1.151
50 bis unter 55	14.777	4,1	2.047	3,9	2.425	4,4	2.205	4,0	8.100	4,1	3.610	4,3	2.846	5,1	764
55 bis unter 60	9.744	2,7	1.338	2,5	1.492	2,7	1.491	2,7	5.423	2,7	2.172	2,6	1.964	3,5	208
60 bis unter 65	7.080	2,0	1.067	2,0	959	1,7	1.018	1,8	4.036	2,0	1.408	1,7	1.685	3,0	-277
65 bis unter 70	4.680	1,3	755	1,4	693	1,2	668	1,2	2.564	1,3	966	1,2	1.064	1,9	-98
70 bis unter 75	3.507	1,0	514	1,0	482	0,9	587	1,1	1.924	1,0	514	0,6	600	1,1	-86
75 bis unter 80	2.126	0,6	211	0,4	313	0,6	460	0,8	1.142	0,6	258	0,3	327	0,6	-69
80 bis unter 85	2.301	0,6	208	0,4	297	0,5	660	1,2	1.136	0,6	135	0,2	190	0,3	-55
85 und mehr	2.744	0,8	198	0,4	341	0,6	766	1,4	1.439	0,7	73	0,1	150	0,3	-77
Frauen															
Zusammen	354.258	100,0	50.585	100,0	55.194	100,0	59.757	100,0	188.722	100,0	67.800	100,0	41.167	100,0	26.633
Unter 5	25.348	7,2	3.091	6,1	3.881	7,0	4.188	7,0	14.188	7,5	3.347	4,9	1.745	4,2	1.602
5 bis unter 10	15.995	4,5	1.744	3,4	2.074	3,8	2.532	4,2	9.645	5,1	2.392	3,5	1.483	3,6	909
10 bis unter 15	12.475	3,5	1.380	2,7	1.850	3,4	2.225	3,7	7.020	3,7	1.994	2,9	913	2,2	1.081
15 bis unter 20	26.592	7,5	4.678	9,2	4.852	8,8	4.539	7,6	12.523	6,6	5.126	7,6	2.044	5,0	3.082
20 bis unter 25	63.211	17,8	10.667	21,1	10.608	19,2	10.759	18,0	31.177	16,5	14.710	21,7	8.142	19,8	6.568
25 bis unter 30	56.347	15,9	8.607	17,0	8.879	16,1	9.258	15,5	29.603	15,7	11.713	17,3	7.056	17,1	4.657
30 bis unter 35	39.605	11,2	5.921	11,7	6.147	11,1	6.022	10,1	21.515	11,4	7.962	11,7	4.944	12,0	3.018
35 bis unter 40	25.094	7,1	3.457	6,8	3.837	7,0	3.864	6,5	13.936	7,4	5.568	8,2	3.429	8,3	2.139
40 bis unter 45	20.042	5,7	2.583	5,1	3.078	5,6	3.268	5,5	11.113	5,9	4.247	6,3	2.743	6,7	1.504
45 bis unter 50	16.638	4,7	2.223	4,4	2.663	4,8	2.972	5,0	8.780	4,7	3.270	4,8	2.194	5,3	1.076
50 bis unter 55	12.461	3,5	1.685	3,3	1.946	3,5	2.179	3,6	6.651	3,5	2.496	3,7	1.729	4,2	767
55 bis unter 60	8.936	2,5	1.242	2,5	1.368	2,5	1.382	2,3	4.944	2,6	1.791	2,6	1.379	3,3	412
60															

2.54 Wanderungen (Außen- und Binnenwanderung) 2013 nach Gebietseinheiten, Altersgruppen und Staatsangehörigkeit

Migration (international and internal migration) in 2013 by territorial units, age groups and nationality

Gebietseinheit / Staatsangehörigkeit / Altersgruppe (Jahre)	Wanderungen insgesamt			Außenwanderungen (mit dem Ausland)			Binnenwanderungen (innerhalb Österreichs)			Umzüge innerh. d. Gebietseinheit
	Zuzüge	Wegzüge	Saldo	Zuzüge	Wegzüge	Saldo	über die Grenzen der betrachteten Gebietseinheiten			
	Zuzüge	Wegzüge	Saldo	Zuzüge	Wegzüge	Saldo	Zuzüge	Wegzüge	Saldo	
Österreich										
Staatsangehörigkeiten zusammen	151.280	96.552	54.728	151.280	96.552	54.728	-	-	-	612.697
Unter 5	6.919	3.558	3.361	6.919	3.558	3.361	-	-	-	46.235
5 bis unter 10	4.873	3.034	1.839	4.873	3.034	1.839	-	-	-	29.189
10 bis unter 15	4.214	1.862	2.352	4.214	1.862	2.352	-	-	-	22.760
15 bis unter 20	10.596	4.511	6.085	10.596	4.511	6.085	-	-	-	40.496
20 bis unter 25	28.900	16.400	12.500	28.900	16.400	12.500	-	-	-	98.755
25 bis unter 30	26.211	15.980	10.231	26.211	15.980	10.231	-	-	-	96.098
30 bis unter 35	19.348	12.653	6.695	19.348	12.653	6.695	-	-	-	73.039
35 bis unter 40	14.190	9.554	4.636	14.190	9.554	4.636	-	-	-	47.975
40 bis unter 45	11.017	7.522	3.495	11.017	7.522	3.495	-	-	-	38.558
45 bis unter 50	8.405	6.178	2.227	8.405	6.178	2.227	-	-	-	32.294
50 bis unter 55	6.106	4.575	1.531	6.106	4.575	1.531	-	-	-	23.506
55 bis unter 60	3.963	3.343	620	3.963	3.343	620	-	-	-	16.100
60 bis unter 65	2.661	2.890	-229	2.661	2.890	-229	-	-	-	11.211
65 bis unter 70	1.741	1.802	-61	1.741	1.802	-61	-	-	-	7.518
70 bis unter 75	1.061	1.123	-62	1.061	1.123	-62	-	-	-	6.409
75 bis unter 80	534	661	-127	534	661	-127	-	-	-	4.845
80 bis unter 85	314	434	-120	314	434	-120	-	-	-	6.398
85 und mehr	227	472	-245	227	472	-245	-	-	-	11.311
Österreichische Staatsangehörige	16.052	22.044	-5.992	16.052	22.044	-5.992	-	-	-	450.411
Unter 5	1.018	1.159	-141	1.018	1.159	-141	-	-	-	35.140
5 bis unter 10	493	1.095	-602	493	1.095	-602	-	-	-	21.827
10 bis unter 15	419	639	-220	419	639	-220	-	-	-	16.932
15 bis unter 20	766	1.105	-339	766	1.105	-339	-	-	-	30.267
20 bis unter 25	1.726	2.365	-639	1.726	2.365	-639	-	-	-	74.535
25 bis unter 30	1.768	2.985	-1.217	1.768	2.985	-1.217	-	-	-	67.921
30 bis unter 35	1.721	2.774	-1.053	1.721	2.774	-1.053	-	-	-	49.688
35 bis unter 40	1.462	1.996	-534	1.462	1.996	-534	-	-	-	31.795
40 bis unter 45	1.489	1.863	-374	1.489	1.863	-374	-	-	-	27.281
45 bis unter 50	1.395	1.733	-338	1.395	1.733	-338	-	-	-	23.812
50 bis unter 55	1.232	1.264	-32	1.232	1.264	-32	-	-	-	17.799
55 bis unter 60	819	834	-15	819	834	-15	-	-	-	11.909
60 bis unter 65	693	657	36	693	657	36	-	-	-	8.153
65 bis unter 70	523	551	-28	523	551	-28	-	-	-	6.092
70 bis unter 75	283	354	-71	283	354	-71	-	-	-	5.638
75 bis unter 80	109	191	-82	109	191	-82	-	-	-	4.396
80 bis unter 85	66	161	-95	66	161	-95	-	-	-	6.132
85 und mehr	70	318	-248	70	318	-248	-	-	-	11.094
Ausländische Staatsangehörige	135.228	74.508	60.720	135.228	74.508	60.720	-	-	-	162.286
Unter 5	5.901	2.399	3.502	5.901	2.399	3.502	-	-	-	11.095
5 bis unter 10	4.380	1.939	2.441	4.380	1.939	2.441	-	-	-	7.362
10 bis unter 15	3.795	1.223	2.572	3.795	1.223	2.572	-	-	-	5.828
15 bis unter 20	9.830	3.406	6.424	9.830	3.406	6.424	-	-	-	10.229
20 bis unter 25	27.174	14.035	13.139	27.174	14.035	13.139	-	-	-	24.220
25 bis unter 30	24.443	12.995	11.448	24.443	12.995	11.448	-	-	-	28.177
30 bis unter 35	17.627	9.879	7.748	17.627	9.879	7.748	-	-	-	23.351
35 bis unter 40	12.728	7.558	5.170	12.728	7.558	5.170	-	-	-	16.180
40 bis unter 45	9.528	5.659	3.869	9.528	5.659	3.869	-	-	-	11.277
45 bis unter 50	7.010	4.445	2.565	7.010	4.445	2.565	-	-	-	8.482
50 bis unter 55	4.874	3.311	1.563	4.874	3.311	1.563	-	-	-	5.707
55 bis unter 60	3.144	2.509	635	3.144	2.509	635	-	-	-	4.191
60 bis unter 65	1.968	2.233	-265	1.968	2.233	-265	-	-	-	3.058
65 bis unter 70	1.218	1.251	-33	1.218	1.251	-33	-	-	-	1.426
70 bis unter 75	778	769	9	778	769	9	-	-	-	771
75 bis unter 80	425	470	-45	425	470	-45	-	-	-	449
80 bis unter 85	248	273	-25	248	273	-25	-	-	-	266
85 und mehr	157	154	3	157	154	3	-	-	-	217
Burgenland										
Staatsangehörigkeiten zusammen	8.966	7.261	1.705	3.296	2.095	1.201	5.670	5.166	504	12.411
Unter 5	686	361	325	227	79	148	459	282	177	1.105
5 bis unter 10	383	287	96	146	63	83	237	224	13	700
10 bis unter 15	323	239	84	130	39	91	193	200	-7	525
15 bis unter 20	509	514	-5	182	91	91	327	423	-96	739
20 bis unter 25	1.002	1.111	-109	355	244	111	647	867	-220	1.516
25 bis unter 30	1.119	1.111	8	432	255	177	687	856	-169	1.621
30 bis unter 35	1.130	909	221	453	250	203	677	659	18	1.558
35 bis unter 40	875	630	245	365	225	140	510	405	105	999
40 bis unter 45	660	504	156	276	190	86	384	314	70	804
45 bis unter 50	574	455	119	227	172	55	347	283	64	615
50 bis unter 55	466	332	134	160	125	35	306	207	99	517
55 bis unter 60	403	255	148	129	116	13	274	139	135	372
60 bis unter 65	291	197	94	79	99	-20	212	98	114	258
65 bis unter 70	200	115	85	59	52	7	141	63	78	170
70 bis unter 75	129	89	40	38	33	5	91	56	35	168
75 bis unter 80	66	47	19	18	20	-2	48	27	21	167
80 bis unter 85	62	50	12	11	19	-8	51	31	20	186
85 und mehr	88	55	33	9	23	-14	79	32	47	391
Österreichische Staatsangehörige	4.985	4.409	576	303	410	-107	4.682	3.999	683	10.427
Unter 5	401	241	160	26	24	2	375	217	158	945
5 bis unter 10	217	184	33	13	17	-4	204	167	37	563
10 bis unter 15	176	162	14	9	14	-5	167	148	19	429
15 bis unter 20	253	373	-120	12	17	-5	241	356	-115	595
20 bis unter 25	562	738	-176	20	31	-11	542	707	-165	1.317
25 bis unter 30	580	696	-116	25	42	-17	555	654	-99	1.389
30 bis unter 35	544	508	36	28	36	-8	516	472	44	1.288
35 bis unter 40	398	324	74	22	42	-20	376	282	94	782
40 bis unter 45	345	260	85	32	30	2	313	230	83	630
45 bis unter 50	317	242	75	23	33	-10	294	209	85	509
50 bis unter 55	298	194	104	30	21	9	268	173	95	434
55 bis unter 60	263	130	133	13	13	-	250	117	133	292
60 bis unter 65	217	92	125	21	19	2	196	73	123	223
65 bis unter 70	137	72	65	11	17	-6	126	55	71	148
70 bis unter 75	98	64	34	11	13	-2	87	51	36	155
75 bis unter 80	45	33	12	3	8	-5	42	25	17	159
80 bis unter 85	53	44	9	2	13	-11	51	31	20	185
85 und mehr	81	52	29	2	20	-18	79	32	47	384

2.54 Wanderungen (Außen- und Binnenwanderung) 2013 nach Gebietseinheiten, Altersgruppen und Staatsangehörigkeit (Fortsetzung)

Migration (international and internal migration) in 2013 by territorial units, age groups and nationality

Gebietseinheit / Staatsangehörigkeit / Altersgruppe (Jahre)	Wanderungen insgesamt			Außenwanderungen (mit dem Ausland)			Binnenwanderungen (innerhalb Österreichs)			
	Zuzüge	Wegzüge	Saldo	Zuzüge	Wegzüge	Saldo	über die Grenzen der betrachteten Gebietseinheiten			Umwäge innerh. d. Gebiets-einheit
							Zuzüge	Wegzüge	Saldo	
Österreichische Staatsangehörige	22.785	19.584	3.201	1.964	2.655	-691	20.821	16.929	3.892	73.890
Unter 5	1.929	1.095	834	124	161	-37	1.805	934	871	6.082
5 bis unter 10	1.074	684	390	52	124	-72	1.022	560	462	4.156
10 bis unter 15	857	574	283	64	87	-23	793	487	306	3.346
15 bis unter 20	1.079	1.624	-545	92	146	-54	987	1.478	-491	4.968
20 bis unter 25	2.525	3.809	-1.284	185	268	-83	2.340	3.541	-1.201	11.143
25 bis unter 30	2.877	3.153	-276	173	315	-142	2.704	2.838	-134	10.064
30 bis unter 35	2.752	2.059	693	209	298	-89	2.543	1.761	782	7.703
35 bis unter 40	1.978	1.391	587	178	263	-85	1.800	1.128	672	5.196
40 bis unter 45	1.795	1.185	610	177	226	-49	1.618	959	659	4.663
45 bis unter 50	1.497	1.146	351	205	228	-23	1.292	918	374	4.125
50 bis unter 55	1.227	872	355	171	145	26	1.056	727	329	3.005
55 bis unter 60	821	581	240	114	101	13	707	480	227	2.019
60 bis unter 65	591	452	139	86	94	-8	505	358	147	1.490
65 bis unter 70	503	330	173	64	69	-5	439	261	178	1.061
70 bis unter 75	397	261	136	35	40	-5	362	221	141	997
75 bis unter 80	217	106	111	18	23	-5	199	83	116	814
80 bis unter 85	255	126	129	7	28	-21	248	98	150	1.129
85 und mehr	411	136	275	10	39	-29	401	97	304	1.929
Ausländische Staatsangehörige	20.727	14.566	6.161	14.712	8.492	6.220	6.015	6.074	-59	14.211
Unter 5	1.248	733	515	839	328	511	409	405	4	1.109
5 bis unter 10	829	485	344	593	217	376	236	268	-32	857
10 bis unter 15	689	333	356	497	128	369	192	205	-13	679
15 bis unter 20	1.333	1.130	203	1.059	486	573	274	644	-370	982
20 bis unter 25	2.882	1.958	924	2.203	1.029	1.174	679	929	-250	1.688
25 bis unter 30	3.315	2.270	1.045	2.337	1.223	1.114	978	1.047	-69	1.986
30 bis unter 35	2.945	1.919	1.026	1.873	1.095	778	1.072	824	248	1.887
35 bis unter 40	2.287	1.586	701	1.529	995	534	758	591	167	1.474
40 bis unter 45	1.687	1.223	464	1.178	819	359	509	404	105	1.080
45 bis unter 50	1.320	912	408	929	610	319	391	302	89	835
50 bis unter 55	779	681	98	593	506	87	186	175	11	565
55 bis unter 60	552	441	111	421	329	92	131	112	19	448
60 bis unter 65	377	442	-65	287	352	-65	90	90	-	309
65 bis unter 70	194	215	-21	151	171	-20	43	44	-1	153
70 bis unter 75	112	117	-5	80	93	-13	32	24	8	73
75 bis unter 80	88	55	33	69	49	20	19	6	13	40
80 bis unter 85	54	47	7	47	45	2	7	2	5	28
85 und mehr	36	19	17	27	17	10	9	2	7	18
Oberösterreich										
Staatsangehörigkeiten zusammen	28.445	22.328	6.117	18.029	9.606	8.423	10.416	12.722	-2.306	101.831
Unter 5	1.842	1.152	690	1.138	476	662	704	676	28	7.975
5 bis unter 10	1.149	718	431	781	314	467	368	404	-36	4.855
10 bis unter 15	934	507	427	637	207	430	297	300	-3	4.015
15 bis unter 20	1.745	1.774	-29	1.134	470	664	611	1.304	-693	6.746
20 bis unter 25	5.081	4.563	518	3.000	1.380	1.620	2.081	3.183	-1.102	16.626
25 bis unter 30	5.065	3.862	1.203	3.115	1.494	1.621	1.950	2.368	-418	16.135
30 bis unter 35	3.786	2.749	1.037	2.388	1.260	1.128	1.398	1.489	-91	11.905
35 bis unter 40	2.566	1.831	735	1.715	999	716	851	832	19	7.466
40 bis unter 45	1.975	1.473	502	1.362	823	539	613	650	-37	6.180
45 bis unter 50	1.493	1.116	377	963	637	326	530	479	51	5.281
50 bis unter 55	1.076	802	274	712	477	235	364	325	39	3.736
55 bis unter 60	612	551	61	410	313	97	202	238	-36	2.607
60 bis unter 65	429	481	-52	264	301	-37	165	180	-15	1.733
65 bis unter 70	270	289	-19	178	188	-10	92	101	-9	1.103
70 bis unter 75	169	192	-23	106	122	-16	63	70	-7	985
75 bis unter 80	104	115	-11	67	75	-8	37	40	-3	915
80 bis unter 85	80	65	15	41	28	13	39	37	2	1.255
85 und mehr	69	88	-19	18	42	-24	51	46	5	2.313
Österreichische Staatsangehörige	9.281	11.334	-2.053	1.879	2.544	-665	7.402	8.790	-1.388	79.978
Unter 5	634	521	113	141	158	-17	493	363	130	6.225
5 bis unter 10	298	308	-10	56	113	-57	242	195	47	3.695
10 bis unter 15	234	244	-10	44	74	-30	190	170	20	3.103
15 bis unter 20	507	1.111	-604	89	135	-46	418	976	-558	5.445
20 bis unter 25	1.829	2.790	-961	221	281	-60	1.608	2.509	-901	13.566
25 bis unter 30	1.621	2.011	-390	235	354	-119	1.386	1.657	-271	12.448
30 bis unter 35	1.165	1.249	-84	206	320	-114	959	929	30	8.846
35 bis unter 40	709	727	-18	157	241	-84	552	486	66	5.342
40 bis unter 45	564	611	-47	167	192	-25	397	419	-22	4.602
45 bis unter 50	528	500	28	157	188	-31	371	312	59	4.130
50 bis unter 55	402	369	33	135	144	-9	267	225	42	2.959
55 bis unter 60	236	258	-22	85	89	-4	151	169	-18	2.084
60 bis unter 65	196	213	-17	81	86	-5	115	127	-12	1.339
65 bis unter 70	127	142	-15	53	62	-9	74	80	-6	947
70 bis unter 75	81	105	-24	25	42	-17	56	63	-7	881
75 bis unter 80	50	59	-9	15	25	-10	35	34	1	859
80 bis unter 85	45	41	4	7	9	-2	38	32	6	1.226
85 und mehr	55	75	-20	5	31	-26	50	44	6	2.281
Ausländische Staatsangehörige	19.164	10.994	8.170	16.150	7.062	9.088	3.014	3.932	-918	21.853
Unter 5	1.208	631	577	997	318	679	211	313	-102	1.750
5 bis unter 10	851	410	441	725	201	524	126	209	-83	1.160
10 bis unter 15	700	263	437	593	133	460	107	130	-23	912
15 bis unter 20	1.238	663	575	1.045	335	710	193	328	-135	1.301
20 bis unter 25	3.252	1.773	1.479	2.779	1.099	1.680	473	674	-201	3.060
25 bis unter 30	3.444	1.851	1.593	2.880	1.140	1.740	564	711	-147	3.687
30 bis unter 35	2.621	1.500	1.121	2.182	940	1.242	439	560	-121	3.059
35 bis unter 40	1.857	1.104	753	1.558	758	800	299	346	-47	2.124
40 bis unter 45	1.411	862	549	1.195	631	564	216	231	-15	1.578
45 bis unter 50	965	616	349	806	449	357	159	167	-8	1.151
50 bis unter 55	674	433	241	577	333	244	97	100	-3	777
55 bis unter 60	376	293	83	325	224	101	51	69	-18	523
60 bis unter 65	233	268	-35	183	215	-32	50	53	-3	394
65 bis unter 70	143	147	-4	125	126	-1	18	21	-3	156
70 bis unter 75	88	87	1	81	80	1	7	7	-	104
75 bis unter 80	54	56	-2	52	50	2	2	6	-4	56
80 bis unter 85	35	24	11	34	19	15	1	5	-4	29
85 und mehr	14	13	1	13	11	2	1	2	-1	32

2.54 Wanderungen (Außen- und Binnenwanderung) 2013 nach Gebietseinheiten, Altersgruppen und Staatsangehörigkeit (Fortsetzung)

Migration (international and internal migration) in 2013 by territorial units, age groups and nationality

Gebietseinheit / Staatsangehörigkeit / Altersgruppe (Jahre)	Wanderungen insgesamt			Außenwanderungen (mit dem Ausland)			Binnenwanderungen (innerhalb Österreichs)			Umwzüge innerh. d. Gebiets-einheit
	Zuzüge	Wegzüge	Saldo	Zuzüge	Wegzüge	Saldo	über die Grenzen der betrachteten Gebietseinheiten			
	Zuzüge	Wegzüge	Saldo	Zuzüge	Wegzüge	Saldo	Zuzüge	Wegzüge	Saldo	
Salzburg										
Staatsangehörigkeiten zusammen	15.335	13.798	1.537	9.595	7.012	2.583	5.740	6.786	-1.046	37.996
Unter 5	715	633	82	437	269	168	278	364	-86	2.744
5 bis unter 10	434	444	-10	284	228	56	150	216	-66	1.637
10 bis unter 15	401	314	87	266	142	124	135	172	-37	1.315
15 bis unter 20	934	940	-6	616	364	252	318	576	-258	2.245
20 bis unter 25	2.949	2.497	452	1.732	1.054	678	1.217	1.443	-226	5.727
25 bis unter 30	2.903	2.303	600	1.639	1.143	496	1.264	1.160	104	5.970
30 bis unter 35	2.065	1.776	289	1.308	920	388	757	856	-99	4.760
35 bis unter 40	1.307	1.166	141	882	655	227	425	511	-86	2.937
40 bis unter 45	1.053	872	181	721	501	220	332	371	-39	2.438
45 bis unter 50	827	758	69	576	442	134	251	316	-65	2.127
50 bis unter 55	574	572	2	412	317	95	162	255	-93	1.587
55 bis unter 60	394	437	-43	253	267	-14	141	170	-29	1.117
60 bis unter 65	279	410	-131	177	274	-97	102	136	-34	885
65 bis unter 70	207	264	-57	140	173	-33	67	91	-24	490
70 bis unter 75	125	180	-55	86	123	-37	39	57	-18	472
75 bis unter 80	67	85	-18	33	63	-30	34	22	12	366
80 bis unter 85	44	67	-23	17	35	-18	27	32	-5	455
85 und mehr	57	80	-23	16	42	-26	41	38	3	724
Österreichische Staatsangehörige	5.324	6.676	-1.352	1.202	1.799	-597	4.122	4.877	-755	27.681
Unter 5	276	366	-90	77	105	-28	199	261	-62	2.165
5 bis unter 10	122	248	-126	34	106	-72	88	142	-54	1.236
10 bis unter 15	128	163	-35	25	50	-25	103	113	-10	952
15 bis unter 20	283	568	-285	59	97	-38	224	471	-247	1.598
20 bis unter 25	1.065	1.285	-220	141	170	-29	924	1.115	-191	4.264
25 bis unter 30	1.052	1.046	6	105	235	-130	947	811	136	4.207
30 bis unter 35	595	805	-210	112	210	-98	483	595	-112	3.245
35 bis unter 40	383	486	-103	112	160	-48	271	326	-55	1.906
40 bis unter 45	348	390	-42	118	154	-36	230	236	-6	1.685
45 bis unter 50	296	361	-65	119	156	-37	177	205	-28	1.511
50 bis unter 55	204	271	-67	100	92	8	104	179	-75	1.176
55 bis unter 60	161	194	-33	50	70	-20	111	124	-13	828
60 bis unter 65	131	149	-18	56	59	-3	75	90	-15	622
65 bis unter 70	99	133	-34	45	58	-13	54	75	-21	398
70 bis unter 75	64	76	-12	28	28	-	36	48	-12	415
75 bis unter 80	38	31	7	8	11	-3	30	20	10	329
80 bis unter 85	30	45	-15	5	14	-9	25	31	-6	435
85 und mehr	49	59	-10	8	24	-16	41	35	6	709
Ausländische Staatsangehörige	10.011	7.122	2.889	8.393	5.213	3.180	1.618	1.909	-291	10.315
Unter 5	439	267	172	360	164	196	79	103	-24	579
5 bis unter 10	312	196	116	250	122	128	62	74	-12	401
10 bis unter 15	273	151	122	241	92	149	32	59	-27	363
15 bis unter 20	651	372	279	557	267	290	94	105	-11	647
20 bis unter 25	1.884	1.212	672	1.591	884	707	293	328	-35	1.463
25 bis unter 30	1.851	1.257	594	1.534	908	626	317	349	-32	1.763
30 bis unter 35	1.470	971	499	1.196	710	486	274	261	13	1.515
35 bis unter 40	924	680	244	770	495	275	154	185	-31	1.031
40 bis unter 45	705	482	223	603	347	256	102	135	-33	753
45 bis unter 50	531	397	134	457	286	171	74	111	-37	616
50 bis unter 55	370	301	69	312	225	87	58	76	-18	411
55 bis unter 60	233	243	-10	203	197	6	30	46	-16	289
60 bis unter 65	148	261	-113	121	215	-94	27	46	-19	263
65 bis unter 70	108	131	-23	95	115	-20	13	16	-3	92
70 bis unter 75	61	104	-43	58	95	-37	3	9	-6	57
75 bis unter 80	29	54	-25	25	52	-27	4	2	2	37
80 bis unter 85	14	22	-8	12	21	-9	2	1	1	20
85 und mehr	8	21	-13	8	18	-10	-	3	-3	15
Steiermark										
Staatsangehörigkeiten zusammen	25.774	20.283	5.491	15.162	9.997	5.165	10.612	10.286	326	96.756
Unter 5	1.280	910	370	663	365	298	617	545	72	6.883
5 bis unter 10	871	549	322	495	254	241	376	295	81	4.469
10 bis unter 15	624	410	214	370	161	209	254	249	5	3.554
15 bis unter 20	2.310	1.281	1.029	1.115	459	656	1.195	822	373	7.366
20 bis unter 25	5.691	4.311	1.380	3.161	1.954	1.207	2.530	2.357	173	17.356
25 bis unter 30	4.249	3.816	433	2.572	1.698	874	1.677	2.118	-441	15.157
30 bis unter 35	2.939	2.526	413	1.822	1.303	519	1.117	1.223	-106	10.821
35 bis unter 40	2.125	1.701	424	1.434	993	441	691	708	-17	7.113
40 bis unter 45	1.624	1.322	302	1.116	786	330	508	536	-28	5.811
45 bis unter 50	1.259	1.065	194	811	599	212	448	466	-18	4.865
50 bis unter 55	898	770	128	564	468	96	334	302	32	3.527
55 bis unter 60	650	508	142	378	329	49	272	179	93	2.331
60 bis unter 65	477	356	121	267	220	47	210	136	74	1.435
65 bis unter 70	300	234	66	182	137	45	118	97	21	1.093
70 bis unter 75	211	170	41	114	93	21	97	77	20	1.049
75 bis unter 80	101	102	-1	44	54	-10	57	48	9	791
80 bis unter 85	76	107	-31	28	50	-22	48	57	-9	1.122
85 und mehr	89	145	-56	26	74	-48	63	71	-8	2.013
Österreichische Staatsangehörige	9.703	10.307	-604	1.812	2.476	-664	7.891	7.831	60	78.806
Unter 5	522	501	21	114	124	-10	408	377	31	5.599
5 bis unter 10	292	273	19	55	81	-26	237	192	45	3.532
10 bis unter 15	193	214	-21	28	53	-25	165	161	4	2.823
15 bis unter 20	977	707	270	71	100	-29	906	607	299	5.966
20 bis unter 25	2.333	2.255	78	193	299	-106	2.140	1.956	184	14.554
25 bis unter 30	1.444	2.046	-602	204	390	-186	1.240	1.656	-416	12.141
30 bis unter 35	946	1.201	-255	187	316	-129	759	885	-126	8.427
35 bis unter 40	592	710	-118	168	229	-61	424	481	-57	5.367
40 bis unter 45	489	572	-83	164	199	-35	325	373	-48	4.611
45 bis unter 50	445	526	-81	132	179	-47	313	347	-34	3.872
50 bis unter 55	383	377	6	129	150	-21	254	227	27	2.923
55 bis unter 60	322	228	94	111	91	20	211	137	74	1.962
60 bis unter 65	254	165	89	98	58	40	156	107	49	1.226
65 bis unter 70	189	130	59	86	48	38	103	82	21	988
70 bis unter 75	127	116	11	37	46	-9	90	70	20	979
75 bis unter 80	64	72	-8	13	26	-13	51	46	5	757
80 bis unter 85	58	83	-25	12	27	-15	46	56	-10	1.094
85 und mehr	73	131	-58	10	60	-50	63	71	-8	1.985

2.54 Wanderungen (Außen- und Binnenwanderung) 2013 nach Gebietseinheiten, Altersgruppen und Staatsangehörigkeit (Fortsetzung)

Migration (international and internal migration) in 2013 by territorial units, age groups and nationality

Gebietseinheit / Staatsangehörigkeit / Altersgruppe (Jahre)	Wanderungen insgesamt			Außenwanderungen (mit dem Ausland)			Binnenwanderungen (innerhalb Österreichs)			
	Zuzüge	Wegzüge	Saldo	Zuzüge	Wegzüge	Saldo	über die Grenzen der betrachteten Gebietseinheiten			Umwzüge innerh. d. Gebiets-einheit
							Zuzüge	Wegzüge	Saldo	
Ausländische Staatsangehörige	16.071	9.976	6.095	13.350	7.521	5.829	2.721	2.455	266	17.950
Unter 5	758	409	349	549	241	308	209	168	41	1.284
5 bis unter 10	579	276	303	440	173	267	139	103	36	937
10 bis unter 15	431	196	235	342	108	234	89	88	1	731
15 bis unter 20	1.333	574	759	1.044	359	685	289	215	74	1.400
20 bis unter 25	3.358	2.056	1.302	2.968	1.655	1.313	390	401	-11	2.802
25 bis unter 30	2.805	1.770	1.035	2.368	1.308	1.060	437	462	-25	3.016
30 bis unter 35	1.993	1.325	668	1.635	987	648	358	338	20	2.394
35 bis unter 40	1.533	991	542	1.266	764	502	267	227	40	1.746
40 bis unter 45	1.135	750	385	952	587	365	183	163	20	1.200
45 bis unter 50	814	539	275	679	420	259	135	119	16	993
50 bis unter 55	515	393	122	435	318	117	80	75	5	604
55 bis unter 60	328	280	48	267	238	29	61	42	19	369
60 bis unter 65	223	191	32	169	162	7	54	29	25	209
65 bis unter 70	111	104	7	96	89	7	15	15	-	105
70 bis unter 75	84	54	30	77	47	30	7	7	-	70
75 bis unter 80	37	30	7	31	28	3	6	2	4	34
80 bis unter 85	18	24	-6	16	23	-7	2	1	1	28
85 und mehr	16	14	2	16	14	2	-	-	-	28
Tirol										
Staatsangehörigkeiten zusammen	18.914	14.216	4.698	13.905	9.005	4.900	5.009	5.211	-202	52.901
Unter 5	775	597	178	526	322	204	249	275	-26	3.755
5 bis unter 10	483	318	165	353	197	156	130	121	9	2.344
10 bis unter 15	372	239	133	284	137	147	88	102	-14	1.859
15 bis unter 20	1.353	747	606	806	374	432	547	373	174	3.329
20 bis unter 25	4.282	2.781	1.501	3.004	1.558	1.446	1.278	1.223	55	8.905
25 bis unter 30	3.473	2.682	791	2.558	1.658	900	915	1.024	-109	8.612
30 bis unter 35	2.354	1.863	491	1.770	1.181	589	584	682	-98	6.374
35 bis unter 40	1.578	1.225	353	1.240	872	368	338	353	-15	4.157
40 bis unter 45	1.175	944	231	932	648	284	243	296	-53	3.355
45 bis unter 50	982	812	170	769	589	180	213	223	-10	2.928
50 bis unter 55	725	579	146	585	406	179	140	173	-33	2.065
55 bis unter 60	468	448	20	371	332	39	97	116	-19	1.361
60 bis unter 65	343	390	-47	284	291	-7	59	99	-40	975
65 bis unter 70	228	267	-39	185	202	-17	43	65	-22	622
70 bis unter 75	143	158	-15	119	124	-5	24	34	-10	462
75 bis unter 80	70	75	-5	53	51	2	17	24	-7	373
80 bis unter 85	56	49	7	35	37	-2	21	12	9	514
85 und mehr	54	42	12	31	26	5	23	16	7	911
Österreichische Staatsangehörige	4.825	5.704	-879	1.384	1.978	-594	3.441	3.726	-285	38.817
Unter 5	243	318	-75	95	122	-27	148	196	-48	2.958
5 bis unter 10	120	164	-44	42	80	-38	78	84	-6	1.795
10 bis unter 15	72	128	-56	26	57	-31	46	71	-25	1.425
15 bis unter 20	483	413	70	65	116	-51	418	297	121	2.547
20 bis unter 25	1.156	1.223	-67	166	230	-64	990	993	-3	6.899
25 bis unter 30	778	1.000	-222	160	268	-108	618	732	-114	6.134
30 bis unter 35	533	706	-173	164	263	-99	369	443	-74	4.306
35 bis unter 40	334	368	-34	134	162	-28	200	206	-6	2.767
40 bis unter 45	254	360	-106	111	168	-57	143	192	-49	2.316
45 bis unter 50	247	293	-46	115	157	-42	132	136	-4	2.039
50 bis unter 55	192	218	-26	97	98	-1	95	120	-25	1.464
55 bis unter 60	114	155	-41	57	77	-20	57	78	-21	935
60 bis unter 65	102	108	-6	64	51	13	38	57	-19	669
65 bis unter 70	72	100	-28	36	53	-17	36	47	-11	480
70 bis unter 75	47	63	-16	28	36	-8	19	27	-8	395
75 bis unter 80	25	37	-12	11	16	-5	14	21	-7	323
80 bis unter 85	25	22	3	6	10	-4	19	12	7	484
85 und mehr	28	28	-	7	14	-7	21	14	7	881
Ausländische Staatsangehörige	14.089	8.512	5.577	12.521	7.027	5.494	1.568	1.485	83	14.084
Unter 5	532	279	253	431	200	231	101	79	22	797
5 bis unter 10	363	154	209	311	117	194	52	37	15	549
10 bis unter 15	300	111	189	258	80	178	42	31	11	434
15 bis unter 20	870	334	536	741	258	483	129	76	53	782
20 bis unter 25	3.126	1.558	1.568	2.838	1.328	1.510	288	230	58	2.006
25 bis unter 30	2.695	1.682	1.013	2.398	1.390	1.008	297	292	5	2.478
30 bis unter 35	1.821	1.157	664	1.606	918	688	215	239	-24	2.068
35 bis unter 40	1.244	857	387	1.106	710	396	138	147	-9	1.390
40 bis unter 45	921	584	337	821	480	341	100	104	-4	1.039
45 bis unter 50	735	519	216	654	432	222	81	87	-6	889
50 bis unter 55	533	361	172	488	308	180	45	53	-8	601
55 bis unter 60	354	293	61	314	255	59	40	38	2	426
60 bis unter 65	241	282	-41	220	240	-20	21	42	-21	306
65 bis unter 70	156	167	-11	149	149	-	7	18	-11	142
70 bis unter 75	96	95	1	91	88	3	5	7	-2	67
75 bis unter 80	45	38	7	42	35	7	3	3	-	50
80 bis unter 85	31	27	4	29	27	2	2	-	2	30
85 und mehr	26	14	12	24	12	12	2	2	-	30
Vorarlberg										
Staatsangehörigkeiten zusammen	8.764	7.104	1.660	6.475	4.448	2.027	2.289	2.656	-367	29.659
Unter 5	516	347	169	362	229	133	154	118	36	2.373
5 bis unter 10	306	202	104	226	129	97	80	73	7	1.462
10 bis unter 15	250	128	122	184	76	108	66	52	14	1.191
15 bis unter 20	445	563	-118	317	189	128	128	374	-246	1.959
20 bis unter 25	1.480	1.416	64	969	662	307	511	754	-243	4.245
25 bis unter 30	1.594	1.214	380	1.183	750	433	411	464	-53	4.662
30 bis unter 35	1.222	899	323	923	662	261	299	237	62	3.693
35 bis unter 40	855	566	289	653	410	243	202	156	46	2.434
40 bis unter 45	613	406	207	478	305	173	135	101	34	1.882
45 bis unter 50	508	388	120	393	293	100	115	95	20	1.587
50 bis unter 55	345	259	86	290	210	80	55	49	6	1.195
55 bis unter 60	235	235	-	197	176	21	38	59	-21	842
60 bis unter 65	154	206	-52	119	150	-31	35	56	-21	610
65 bis unter 70	103	127	-24	83	101	-18	20	26	-6	403
70 bis unter 75	66	59	7	47	46	1	19	13	6	310
75 bis unter 80	32	40	-8	25	33	-8	7	7	-	224
80 bis unter 85	19	22	-3	12	14	-2	7	8	-1	208
85 und mehr	21	27	-6	14	13	1	7	14	-7	379

2.54 Wanderungen (Außen- und Binnenwanderung) 2013 nach Gebietseinheiten, Altersgruppen und Staatsangehörigkeit (Schluss)

Migration (international and internal migration) in 2013 by territorial units, age groups and nationality

Gebietseinheit / Staatsangehörigkeit / Altersgruppe (Jahre)	Wanderungen insgesamt			Außenwanderungen (mit dem Ausland)			Binnenwanderungen (innerhalb Österreichs)			
	Zuzüge	Wegzüge	Saldo	Zuzüge	Wegzüge	Saldo	über die Grenzen der betrachteten Gebietseinheiten			Umwzüge innerh. d. Gebiets-einheit
							Zuzüge	Wegzüge	Saldo	
Österreichische Staatsangehörige	2.697	3.668	-971	1.136	1.661	-525	1.561	2.007	-446	21.998
Unter 5	171	167	4	77	100	-23	94	67	27	1.833
5 bis unter 10	84	108	-24	37	64	-27	47	44	3	1.125
10 bis unter 15	72	63	9	34	35	-1	38	28	10	929
15 bis unter 20	136	402	-266	55	84	-29	81	318	-237	1.540
20 bis unter 25	526	875	-349	132	218	-86	394	657	-263	3.383
25 bis unter 30	435	624	-189	153	269	-116	282	355	-73	3.445
30 bis unter 35	343	424	-81	142	264	-122	201	160	41	2.611
35 bis unter 40	228	241	-13	101	145	-44	127	96	31	1.623
40 bis unter 45	195	198	-3	102	139	-37	93	59	34	1.278
45 bis unter 50	149	178	-29	71	116	-45	78	62	16	1.140
50 bis unter 55	108	125	-17	70	90	-20	38	35	3	872
55 bis unter 60	68	83	-15	48	44	4	20	39	-19	555
60 bis unter 65	61	65	-4	38	31	7	23	34	-11	352
65 bis unter 70	45	43	2	33	24	9	12	19	-7	291
70 bis unter 75	35	25	10	21	15	6	14	10	4	262
75 bis unter 80	17	17	-	10	11	-1	7	6	1	198
80 bis unter 85	11	12	-1	5	6	-1	6	6	-	198
85 und mehr	13	18	-5	7	6	1	6	12	-6	363
Ausländische Staatsangehörige	6.067	3.436	2.631	5.339	2.787	2.552	728	649	79	7.661
Unter 5	345	180	165	285	129	156	60	51	9	540
5 bis unter 10	222	94	128	189	65	124	33	29	4	337
10 bis unter 15	178	65	113	150	41	109	28	24	4	262
15 bis unter 20	309	161	148	262	105	157	47	56	-9	419
20 bis unter 25	954	541	413	837	444	393	117	97	20	862
25 bis unter 30	1.159	590	569	1.030	481	549	129	109	20	1.217
30 bis unter 35	879	475	404	781	398	383	98	77	21	1.082
35 bis unter 40	627	325	302	552	265	287	75	60	15	811
40 bis unter 45	418	208	210	376	166	210	42	42	-	604
45 bis unter 50	359	210	149	322	177	145	37	33	4	447
50 bis unter 55	237	134	103	220	120	100	17	14	3	323
55 bis unter 60	167	152	15	149	132	17	18	20	-2	287
60 bis unter 65	93	141	-48	81	119	-38	12	22	-10	258
65 bis unter 70	58	84	-26	50	77	-27	8	7	1	112
70 bis unter 75	31	34	-3	26	31	-5	5	3	2	48
75 bis unter 80	15	23	-8	15	22	-7	-	1	-1	26
80 bis unter 85	8	10	-2	7	8	-1	1	2	-1	10
85 und mehr	8	9	-1	7	7	-	1	2	-1	16
Wien										
Staatsangehörigkeiten zusammen	94.034	71.323	22.711	61.714	39.372	22.342	32.320	31.951	369	153.276
Unter 5	3.685	3.676	9	2.285	1.169	1.116	1.400	2.507	-1.107	11.171
5 bis unter 10	2.518	2.672	-154	1.665	1.369	296	853	1.303	-450	6.637
10 bis unter 15	2.277	1.750	527	1.570	806	764	707	944	-237	4.696
15 bis unter 20	8.500	3.204	5.296	4.912	1.739	3.173	3.588	1.465	2.123	9.328
20 bis unter 25	21.101	11.877	9.224	13.219	7.617	5.602	7.882	4.260	3.622	25.423
25 bis unter 30	17.551	11.752	5.799	11.246	6.909	4.337	6.305	4.843	1.462	26.206
30 bis unter 35	11.619	9.668	1.951	7.838	5.220	2.618	3.781	4.448	-667	20.085
35 bis unter 40	7.721	6.768	953	5.597	3.779	1.818	2.124	2.989	-865	13.267
40 bis unter 45	5.841	5.234	607	4.291	2.938	1.353	1.550	2.296	-746	9.867
45 bis unter 50	4.454	4.189	265	3.167	2.364	803	1.287	1.825	-538	7.683
50 bis unter 55	3.254	3.106	148	2.300	1.749	551	954	1.357	-403	5.548
55 bis unter 60	2.061	2.204	-143	1.470	1.218	252	591	986	-395	3.832
60 bis unter 65	1.385	1.695	-310	926	962	-36	459	733	-274	2.736
65 bis unter 70	872	1.178	-306	557	608	-51	315	570	-255	1.856
70 bis unter 75	602	851	-249	344	389	-45	258	462	-204	1.370
75 bis unter 80	268	493	-225	178	247	-69	90	246	-156	815
80 bis unter 85	184	417	-233	91	149	-58	93	268	-175	1.007
85 und mehr	141	589	-448	58	140	-82	83	449	-366	1.749
Österreichische Staatsangehörige	28.878	31.563	-2.685	5.460	7.263	-1.803	23.418	24.300	-882	85.749
Unter 5	1.182	2.343	-1.161	312	308	4	870	2.035	-1.165	6.696
5 bis unter 10	644	1.496	-852	176	454	-278	468	1.042	-574	4.000
10 bis unter 15	575	998	-423	166	252	-86	409	746	-337	2.623
15 bis unter 20	3.039	1.381	1.658	293	353	-60	2.746	1.028	1.718	5.221
20 bis unter 25	6.927	3.968	2.959	594	749	-155	6.333	3.219	3.114	14.294
25 bis unter 30	5.243	4.466	777	634	960	-326	4.609	3.506	1.103	13.430
30 bis unter 35	3.091	3.974	-883	586	916	-330	2.505	3.058	-553	9.837
35 bis unter 40	1.822	2.701	-879	513	636	-123	1.309	2.065	-756	6.478
40 bis unter 45	1.570	2.375	-805	534	650	-116	1.036	1.725	-689	5.464
45 bis unter 50	1.385	1.987	-602	491	587	-96	894	1.400	-506	4.655
50 bis unter 55	1.141	1.600	-459	418	465	-47	723	1.135	-412	3.542
55 bis unter 60	728	1.120	-392	280	286	-6	448	834	-386	2.301
60 bis unter 65	522	833	-311	189	194	-5	333	639	-306	1.596
65 bis unter 70	401	687	-286	144	173	-29	257	514	-257	1.288
70 bis unter 75	300	543	-243	70	111	-41	230	432	-202	1.077
75 bis unter 80	106	274	-168	26	55	-29	80	219	-139	634
80 bis unter 85	106	299	-193	16	37	-21	90	262	-172	913
85 und mehr	96	518	-422	18	77	-59	78	441	-363	1.700
Ausländische Staatsangehörige	65.156	39.760	25.396	56.254	32.109	24.145	8.902	7.651	1.251	67.527
Unter 5	2.503	1.333	1.170	1.973	861	1.112	530	472	58	4.475
5 bis unter 10	1.874	1.176	698	1.489	915	574	385	261	124	2.637
10 bis unter 15	1.702	752	950	1.404	554	850	298	198	100	2.073
15 bis unter 20	5.461	1.823	3.638	4.619	1.386	3.233	842	437	405	4.107
20 bis unter 25	14.174	7.909	6.265	12.625	6.868	5.757	1.549	1.041	508	11.129
25 bis unter 30	12.308	7.286	5.022	10.612	5.949	4.663	1.696	1.337	359	12.776
30 bis unter 35	8.528	5.694	2.834	7.252	4.304	2.948	1.276	1.390	-114	10.248
35 bis unter 40	5.899	4.067	1.832	5.084	3.143	1.941	815	924	-109	6.789
40 bis unter 45	4.271	2.859	1.412	3.757	2.288	1.469	514	571	-57	4.403
45 bis unter 50	3.069	2.202	867	2.676	1.777	899	393	425	-32	3.028
50 bis unter 55	2.113	1.506	607	1.882	1.284	598	231	222	9	2.006
55 bis unter 60	1.333	1.084	249	1.190	932	258	143	152	-9	1.531
60 bis unter 65	863	862	1	737	768	-31	126	94	32	1.140
65 bis unter 70	471	491	-20	413	435	-22	58	56	2	568
70 bis unter 75	302	308	-6	274	278	-4	28	30	-2	293
75 bis unter 80	162	219	-57	152	192	-40	10	27	-17	181
80 bis unter 85	78	118	-40	75	112	-37	3	6	-3	94
85 und mehr	45	71	-26	40	63	-23	5	8	-3	49

Q: STATISTIK AUSTRIA, Wanderungsstatistik 2013.

2.24 Alters- und geschlechtsspezifische Binnenwanderungen 2013 nach Gebietseinheiten

Interregional migration in 2013 by administrative units, age and sex

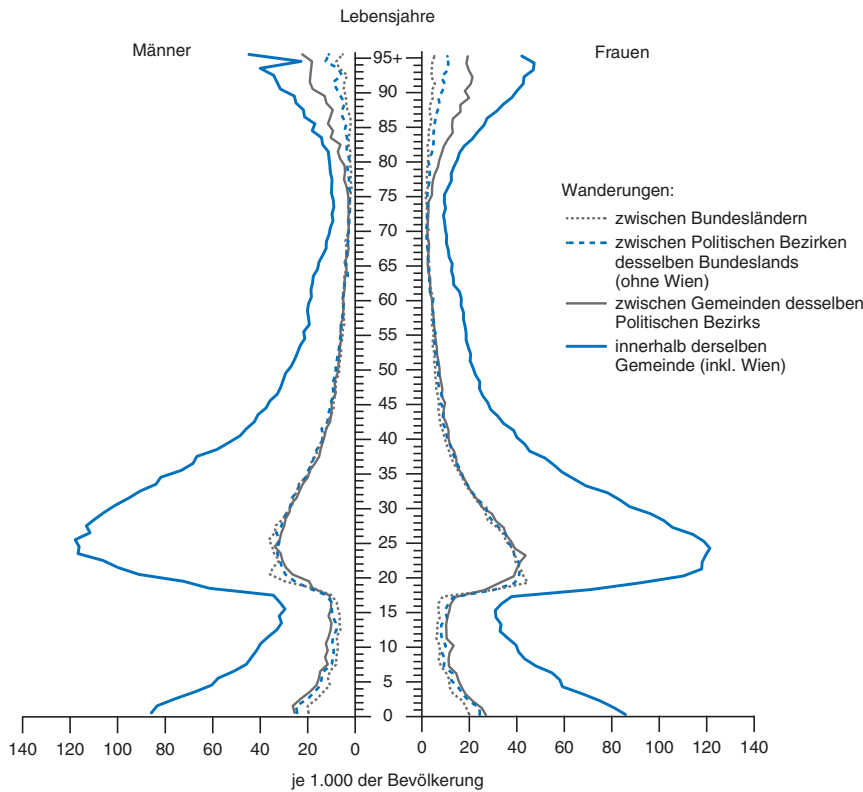

Q: STATISTIK AUSTRIA, Wanderungsstatistik 2013.

2.55 Richtungsspezifische Wanderungen zwischen den Bundesländern und gegenüber dem Ausland 2013

Migration flows between Länder (NUTS 2) and to/from other countries in 2013

Wegzüge von ...	Zuzüge nach ...									Summe Inland	Wegzüge in das Ausland	Insgesamt
	Burgenland	Kärnten	Niederösterreich	Oberösterreich	Salzburg	Steiermark	Tirol	Vorarlberg	Wien			
Burgenland	-	68	1.522	128	65	1.017	51	42	2.273	5.166	2.095	7.261
Kärnten	85	-	418	335	338	1.958	495	112	2.217	5.958	3.870	9.828
Niederösterreich	1.869	489	-	2.475	455	1.675	456	214	15.370	23.003	11.147	34.150
Oberösterreich	139	460	2.288	-	2.259	1.557	1.011	272	4.736	12.722	9.606	22.328
Salzburg	104	394	422	2.257	-	983	784	123	1.719	6.786	7.012	13.798
Steiermark	867	1.545	1.300	1.491	741	-	468	239	3.635	10.286	9.997	20.283
Tirol	106	493	431	701	688	683	-	709	1.400	5.211	9.005	14.216
Vorarlberg	48	109	171	174	105	301	778	-	970	2.656	4.448	7.104
Wien	2.452	1.289	20.284	2.855	1.089	2.438	966	578	-	31.951	39.372	71.323
Summe Inland	5.670	4.847	26.836	10.416	5.740	10.612	5.009	2.289	32.320	103.739	96.552	200.291
Ausland	3.296	6.428	16.676	18.029	9.595	15.162	13.905	6.475	61.714	151.280	.	203.069
Insgesamt	8.966	11.275	43.512	28.445	15.335	25.774	18.914	8.764	94.034	255.019	96.552	351.571
Richtungsspezifische Wanderungssalden												
Burgenland	-	17	347	11	39	-150	55	6	179	504	1.201	1.705
Kärnten	-17	-	71	125	56	-413	-2	-3	-928	-1.111	2.558	1.447
Niederösterreich	-347	-71	-	-187	-33	-375	-25	-43	4.914	3.833	5.529	9.362
Oberösterreich	-11	-125	187	-	-2	-66	-310	-98	-1.881	-2.306	8.423	6.117
Salzburg	-39	-56	33	2	-	-242	-96	-18	-630	-1.046	2.583	1.537
Steiermark	150	413	375	66	242	-	215	62	-1.197	326	5.165	5.491
Tirol	-55	2	25	310	96	-215	-	69	-434	-202	4.900	4.698
Vorarlberg	-6	3	43	98	18	-62	-69	-	-392	-367	2.027	1.660
Wien	-179	928	-4.914	1.881	630	1.197	434	392	-	369	22.342	22.711
Ausland	-1.201	-2.558	-5.529	-8.423	-2.583	-5.165	-4.900	-2.027	-22.342	-54.728	.	54.728

Q: STATISTIK AUSTRIA, Wanderungsstatistik 2013.

2.25 Internationale Zu- und Wegzüge 2013 nach Alter und Geschlecht

International migration in 2013 by age and sex

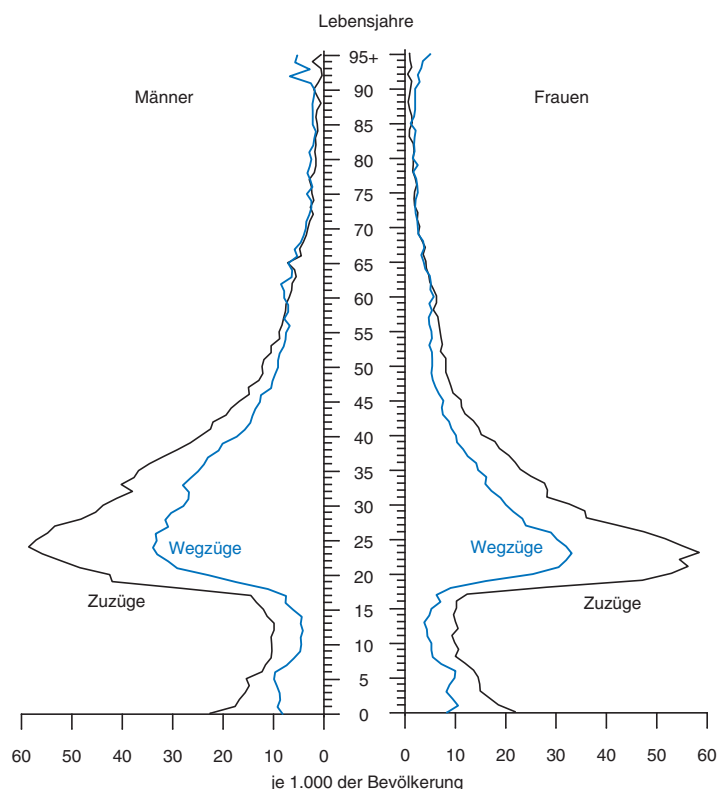

Q: STATISTIK AUSTRIA, Wanderungsstatistik 2013.

2.56 Wanderungen (Außen- und Binnenwanderungen) 2013 nach Gebietseinheiten und Staatsangehörigkeit

Migration (international and internal migration) in 2013 by territorial units and citizenship

Code, Gebietseinheit, Staatsangehörigkeit	Wanderungen insgesamt				Außenwanderungen (mit dem Ausland)				Binnenwanderungen (innerhalb Österreichs)				Umzüge innerhalb der Gebiets-einheit
	Zuzüge	Wegzüge	Saldo		Zuzüge	Wegzüge	Saldo		Zuzüge	Wegzüge	Saldo		
			absolut	je 1.000 der Bev.			absolut	je 1.000 der Bev.			absolut	je 1.000 der Bev.	
Österreich (NUTS 0)													
AT Österreich	151.280	96.552	54.728	6,46	151.280	96.552	54.728	6,46	-	-	-	-	716.436
Österreichische Staatsangehörige	16.052	22.044	-5.992	-0,81	16.052	22.044	-5.992	-0,81	-	-	-	-	527.468
Ausländische Staatsangehörige	135.228	74.508	60.720	58,73	135.228	74.508	60.720	58,73	-	-	-	-	188.968
Bundesländer (NUTS 2)													
AT 11 Burgenland	8.966	7.261	1.705	5,94	3.296	2.095	1.201	4,18	5.670	5.166	504	1,76	12.411
Österreichische Staatsangehörige	4.985	4.409	576	2,15	303	410	-107	-0,40	4.682	3.999	683	2,55	10.427
Ausländische Staatsangehörige	3.981	2.852	1.129	59,38	2.993	1.685	1.308	68,79	988	1.167	-179	-9,41	1.984
AT 21 Kärnten	11.275	9.828	1.447	2,60	6.428	3.870	2.558	4,60	4.847	5.958	-1.111	-2,00	39.766
Österreichische Staatsangehörige	4.631	5.856	-1.225	-2,39	912	1.258	-346	-0,68	3.719	4.598	-879	-1,72	33.065
Ausländische Staatsangehörige	6.644	3.972	2.672	61,48	5.516	2.612	2.904	66,82	1.128	1.360	-232	-5,34	6.701
AT 12 Niederösterreich	43.512	34.150	9.362	5,77	16.676	11.147	5.529	3,41	26.836	23.003	3.833	2,36	88.101
Österreichische Staatsangehörige	22.785	19.584	3.201	2,14	1.964	2.655	-691	-0,46	20.821	16.929	3.892	2,60	73.890
Ausländische Staatsangehörige	20.727	14.566	6.161	50,26	14.712	8.492	6.220	50,74	6.015	6.074	-59	-0,48	14.211
AT 31 Oberösterreich	28.445	22.328	6.117	4,30	18.029	9.606	8.423	5,92	10.416	12.722	-2.306	-1,62	101.831
Österreichische Staatsangehörige	9.281	11.334	-2.053	-1,59	1.879	2.544	-665	-0,51	7.402	8.790	-1.388	-1,07	79.978
Ausländische Staatsangehörige	19.164	10.994	8.170	62,93	16.150	7.062	9.088	70,00	3.014	3.932	-918	-7,07	21.853
AT 32 Salzburg	15.335	13.798	1.537	2,88	9.595	7.012	2.583	4,85	5.740	6.786	-1.046	-1,96	37.996
Österreichische Staatsangehörige	5.324	6.676	-1.352	-2,93	1.202	1.799	-597	-1,29	4.122	4.877	-755	-1,64	27.681
Ausländische Staatsangehörige	10.011	7.122	2.889	40,21	8.393	5.213	3.180	44,26	1.618	1.909	-291	-4,05	10.315
AT 22 Steiermark	25.774	20.283	5.491	4,53	15.162	9.997	5.165	4,26	10.612	10.286	326	0,27	96.756
Österreichische Staatsangehörige	9.703	10.307	-604	-0,54	1.812	2.476	-664	-0,59	7.891	7.831	60	0,05	78.806
Ausländische Staatsangehörige	16.071	9.976	6.095	65,02	13.350	7.521	5.829	62,18	2.721	2.455	266	2,84	17.950
AT 33 Tirol	18.914	14.216	4.698	6,54	13.905	9.005	4.900	6,82	5.009	5.211	-202	-0,28	52.901
Österreichische Staatsangehörige	4.825	5.704	-879	-1,39	1.384	1.978	-594	-0,94	3.441	3.726	-285	-0,45	38.817
Ausländische Staatsangehörige	14.089	8.512	5.577	64,35	12.521	7.027	5.494	63,40	1.568	1.485	83	0,96	14.084
AT 34 Vorarlberg	8.764	7.104	1.660	4,44	6.475	4.448	2.027	5,42	2.289	2.656	-367	-0,98	29.659
Österreichische Staatsangehörige	2.697	3.668	-971	-3,02	1.136	1.661	-525	-1,63	1.561	2.007	-446	-1,39	21.998
Ausländische Staatsangehörige	6.067	3.436	2.631	50,27	5.339	2.787	2.552	48,76	728	649	79	1,51	7.661
AT 13 Wien	94.034	71.323	22.711	12,95	61.714	39.372	22.342	12,74	32.320	31.951	369	0,21	153.276
Österreichische Staatsangehörige	28.878	31.563	-2.685	-2,00	5.460	7.263	-1.803	-1,35	23.418	24.300	-882	-0,66	85.749
Ausländische Staatsangehörige	65.156	39.760	25.396	61,29	56.254	32.109	24.145	58,27	8.902	7.651	1.251	3,02	67.527

2.56 Wanderungen (Außen- und Binnenwanderungen) 2013 nach Gebietseinheiten und Staatsangehörigkeit (Fortsetzung)

Migration (international and internal migration) in 2013 by territorial units and citizenship

Code, Gebietseinheit, Staatsangehörigkeit	Wanderungen insgesamt				Außenwanderungen (mit dem Ausland)				Binnenwanderungen (innerhalb Österreichs)				Umszüge innerhalb der Gebiets- einheit
	Zuzüge	Wegzüge	Saldo		Zuzüge	Wegzüge	Saldo		Zuzüge	Wegzüge	Saldo		
			absolut	je 1.000 der Bev.			absolut	je 1.000 der Bev.			absolut	je 1.000 der Bev.	
Politische Bezirke													
101 Eisenstadt (Stadt)	1.145	1.006	139	10,35	350	235	115	8,56	795	771	24	1,79	601
Österreichische Staatsangehörige	661	552	109	9,04	27	44	-17	-1,41	634	508	126	10,45	512
Ausländische Staatsangehörige	484	454	30	21,84	323	191	132	96,10	161	263	-102	-74,26	89
102 Rust (Stadt)	108	60	48	24,95	2	4	16	8,32	88	56	32	16,63	56
Österreichische Staatsangehörige	79	51	28	15,45	2	-	2	1,10	77	51	26	14,35	48
Ausländische Staatsangehörige	29	9	20	178,97	18	4	14	125,28	11	5	6	53,69	8
103 Eisenstadt-Umgebung	1.699	1.311	388	9,39	264	158	106	2,56	1.435	1.153	282	6,82	1.147
Österreichische Staatsangehörige	1.252	1.009	243	6,27	37	34	3	0,08	1.215	975	240	6,19	1.000
Ausländische Staatsangehörige	447	302	145	56,35	227	124	103	40,03	220	178	42	16,32	147
104 Güssing	1.145	1.141	4	0,15	417	263	154	5,82	728	878	-150	-5,67	817
Österreichische Staatsangehörige	610	644	-34	-1,37	28	42	-14	-0,57	582	602	-20	-0,81	669
Ausländische Staatsangehörige	535	497	38	22,36	389	221	168	98,84	146	276	-130	-76,48	148
105 Jennersdorf	576	607	-31	-1,78	123	146	-23	-1,32	453	461	-8	-0,46	454
Österreichische Staatsangehörige	410	419	-9	-0,54	13	22	-9	-0,54	397	397	-	-	402
Ausländische Staatsangehörige	166	188	-22	-26,81	110	124	-14	-17,06	56	64	-8	-9,75	52
106 Mattersburg	1.396	1.368	28	0,72	426	293	133	3,40	970	1.075	-105	-2,68	1.438
Österreichische Staatsangehörige	878	938	-60	-1,65	45	53	-8	-0,22	833	885	-52	-1,43	1.185
Ausländische Staatsangehörige	518	430	88	32,47	381	240	141	52,03	137	190	-53	-19,56	253
107 Neusiedl am See	2.133	1.407	726	12,91	847	407	440	7,83	1.286	1.000	286	5,09	2.120
Österreichische Staatsangehörige	1.096	883	213	4,14	66	75	-9	-0,17	1.030	808	222	4,31	1.770
Ausländische Staatsangehörige	1.037	524	513	108,00	781	332	449	94,52	256	192	64	13,47	350
108 Oberpullendorf	1.077	886	191	5,09	278	174	104	2,77	799	712	87	2,32	1.294
Österreichische Staatsangehörige	691	613	78	2,18	36	41	-5	-0,14	655	572	83	2,32	1.141
Ausländische Staatsangehörige	386	273	113	64,63	242	133	109	62,34	144	140	4	2,29	153
109 Oberwart	1.828	1.616	212	3,96	571	415	156	2,91	1.257	1.201	56	1,05	2.343
Österreichische Staatsangehörige	1.020	1.012	8	0,16	49	99	-50	-0,99	971	913	58	1,15	1.988
Ausländische Staatsangehörige	808	604	204	63,22	522	316	206	63,84	286	288	-2	-0,62	355
201 Klagenfurt (Stadt)	6.134	4.869	1.265	13,18	2.001	1.252	749	7,80	4.133	3.617	516	5,38	7.411
Österreichische Staatsangehörige	3.408	3.159	249	2,94	251	309	-58	-0,69	3.157	2.850	307	3,63	5.649
Ausländische Staatsangehörige	2.726	1.710	1.016	88,96	1.750	943	807	70,66	976	767	209	18,30	1.762
202 Villach (Stadt)	3.068	2.650	418	6,99	930	564	366	6,12	2.138	2.086	52	0,87	4.210
Österreichische Staatsangehörige	1.732	1.746	-14	-0,27	114	152	-38	-0,74	1.618	1.594	24	0,47	3.124
Ausländische Staatsangehörige	1.336	904	432	51,65	816	412	404	48,30	520	492	28	3,35	1.086
203 Hermagor	593	595	-2	-0,11	270	139	131	7,05	323	456	-133	-7,15	662
Österreichische Staatsangehörige	272	342	-70	-4,03	23	40	-17	-0,98	249	302	-53	-3,05	554
Ausländische Staatsangehörige	321	253	68	55,44	247	99	148	120,67	74	154	-80	-65,23	108
204 Klagenfurt Land	2.721	2.604	117	2,00	528	317	211	3,61	2.193	2.287	-94	-1,61	1.818
Österreichische Staatsangehörige	1.985	2.022	-37	-0,68	93	114	-21	-0,38	1.892	1.908	-16	-0,29	1.586
Ausländische Staatsangehörige	736	582	154	40,33	435	203	232	60,76	301	379	-78	-20,43	232
205 Sankt Veit an der Glan	1.549	1.645	-96	-1,73	422	324	98	1,77	1.127	1.321	-194	-3,50	2.811
Österreichische Staatsangehörige	1.009	1.223	-214	-4,05	72	108	-36	-0,68	937	1.115	-178	-3,92	2.574
Ausländische Staatsangehörige	540	422	118	43,68	350	216	134	49,61	190	206	-16	-5,37	237
206 Spittal an der Drau	1.564	1.815	-251	-3,25	543	372	171	2,22	1.021	1.443	-422	-5,47	3.682
Österreichische Staatsangehörige	979	1.404	-425	-5,88	116	176	-60	-0,83	863	1.228	-365	-5,05	3.277
Ausländische Staatsangehörige	585	411	174	36,29	427	196	231	48,18	158	215	-57	-11,89	405
207 Villach Land	2.578	2.409	169	2,63	609	353	256	3,98	1.969	2.056	-87	-1,35	2.407
Österreichische Staatsangehörige	1.693	1.822	-129	-2,16	93	145	-52	-0,87	1.600	1.677	-77	-1,29	2.104
Ausländische Staatsangehörige	885	587	298	66,41	516	208	308	68,64	369	379	-10	-2,23	303
208 Völkermarkt	1.343	1.336	7	0,17	511	205	306	7,26	832	1.131	-299	-7,10	2.034
Österreichische Staatsangehörige	678	863	-185	-4,67	38	69	-31	-0,78	640	794	-154	-3,89	1.786
Ausländische Staatsangehörige	665	473	192	75,66	473	136	337	132,80	192	337	-145	-57,14	248
209 Wolfsberg	981	1.074	-93	-1,74	327	175	152	2,84	654	899	-245	-4,57	2.983
Österreichische Staatsangehörige	574	818	-244	-4,76	62	71	-9	-0,18	512	747	-235	-4,58	2.705
Ausländische Staatsangehörige	407	256	151	64,83	265	104	161	69,12	142	152	-10	-4,29	278
210 Feldkirchen	972	1.059	-87	-2,88	287	169	118	3,91	685	890	-205	-6,80	1.520
Österreichische Staatsangehörige	620	776	-156	-5,50	50	74	-24	-0,85	570	702	-132	-4,65	1.387
Ausländische Staatsangehörige	352	283	69	38,78	237	95	142	79,80	115	188	-73	-41,03	133
301 Krems an der Donau (Stadt)	1.836	1.630	206	8,59	327	356	-29	-1,21	1.509	1.274	235	9,80	1.191
Österreichische Staatsangehörige	1.140	1.102	38	1,78	52	63	-11	-0,51	1.088	1.039	49	2,29	950
Ausländische Staatsangehörige	696	528	168	64,67	275	293	-18	-6,93	421	235	186	71,60	241
302 Sankt Pölten (Stadt)	2.911	2.637	274	5,27	706	609	97	1,87	2.205	2.028	177	3,40	3.253
Österreichische Staatsangehörige	1.608	1.633	-25	-0,55	109	123	-14	-0,31	1.499	1.510	-11	-0,24	2.410
Ausländische Staatsangehörige	1.303	1.004	299	44,06	597	486	111	16,36	706	518	188	27,70	843
303 Waidhofen an der Ybbs (Stadt)	426	476	-50	-4,40	108	42	66	5,81	318	434	-116	-10,21	442
Österreichische Staatsangehörige	265	330	-65	-6,03	12	15	-3	-0,28	253	315	-62	-5,75	364
Ausländische Staatsangehörige	161	146	15	25,80	96	27	69	118,68	65	119	-54	-92,88	78
304 Wiener Neustadt (Stadt)	3.192	2.618	574	13,67	716	465	251	5,98	2.476	2.153	323	7,69	2.286
Österreichische Staatsangehörige	1.886	1.760	126	3,46	105	176	-71	-1,95	1.781	1.584	197	5,41	1.749
Ausländische Staatsangehörige	1.306	858	448	80,42	611	289	322	57,80	695	569	126	22,62	537
305 Amstetten	2.990	2.818	172	1,53	829	480	349	3,10	2.161	2.338	-177	-1,57	4.967
Österreichische Staatsangehörige	1.847	2.020	-173	-1,62	85	137	-52	-0,49	1.762	1.883	-121	-1,13	4.273
Ausländische Staatsangehörige	1.143	798	345	61,47	744	343	401	71,45	399	455	-56	-9,98	694
306 Baden	7.212	6.271	941	6,74	2.723	1.450	1.273	9,11	4.489	4.821	-332	-2,38	6.625
Österreichische Staatsangehörige	3.590	3.132	458	3,73	244	274	-30	-0,24	3.346	2.858	488	3,97	5.274
Ausländische Staatsangehörige	3.622	3.139	483	28,67	2.479	1.176	1.303	77,34	1.143	1.963	-820	-48,67	1.351
307 Bruck an der Leitha	1.956	1.574	382	8,80	633	382	251	5,78	1.323	1.192	131	3,02	1.526
Österreichische Staatsangehörige	1.118	987	131	3,41	40	52	-12	-0,31	1.078	935	143	3,72	1.192
Ausländische Staatsangehörige	838	587	251	50,50	593	330	263	52,91	245	257	-12	-2,41	334
308 Gänserndorf	4.442	3.384	1.058	10,91	1.051	823	228	2,35	3.391	2.561	830	8,56	3.756
Österreichische Staatsangehörige	2.800	2.270	530	5,97	112	159	-47	-0,53	2.688	2.111	577	6,50	3.245
Ausländische Staatsangehörige	1.642	1.114	528	63,96	939	664	275	33,31	703	450	253	30,65	511
													

2.56 Wanderungen (Außen- und Binnenwanderungen) 2013 nach Gebietseinheiten und Staatsangehörigkeit (Fortsetzung)

Migration (international and internal migration) in 2013 by territorial units and citizenship

Code, Gebietseinheit, Staatsangehörigkeit	Wanderungen insgesamt				Außenwanderungen (mit dem Ausland)				Binnenwanderungen (innerhalb Österreichs)				Umzüge innerhalb der Gebiets- einheit
	Zuzüge	Wegzüge	Saldo		Zuzüge	Wegzüge	Saldo		Zuzüge	Wegzüge	Saldo		
			absolut	je 1.000 der Bev.			absolut	je 1.000 der Bev.			absolut	je 1.000 der Bev.	
313 Krets (Land)	1.689	1.656	33	0,59	279	202	77	1,38	1.410	1.454	-44	-0,79	1.507
Österreichische Staatsangehörige	1.266	1.295	-29	-0,54	46	58	-12	-0,22	1.220	1.237	-17	-0,32	1.365
Ausländische Staatsangehörige	423	361	62	28,50	233	144	89	40,91	190	217	-27	-12,41	142
314 Lilienfeld	1.051	1.054	-3	-0,11	348	165	183	7,01	703	889	-186	-7,13	1.268
Österreichische Staatsangehörige	507	590	-83	-3,43	23	34	-11	-0,45	484	556	-72	-2,98	1.088
Ausländische Staatsangehörige	544	464	80	41,63	325	131	194	100,95	219	333	-114	-59,32	180
315 Melk	2.003	1.920	83	1,09	525	353	172	2,25	1.478	1.567	-89	-1,17	3.113
Österreichische Staatsangehörige	1.335	1.353	-18	-0,25	52	94	-42	-0,58	1.283	1.259	24	0,33	2.739
Ausländische Staatsangehörige	668	567	101	29,13	473	259	214	61,72	195	308	-113	-32,59	374
316 Mistelbach	2.195	1.798	397	5,36	417	304	113	1,53	1.778	1.494	284	3,84	2.844
Österreichische Staatsangehörige	1.575	1.371	204	2,91	66	85	-19	-0,27	1.509	1.286	223	3,18	2.537
Ausländische Staatsangehörige	620	427	193	49,39	351	219	132	33,78	269	208	61	15,61	307
317 Mödling	5.699	4.747	952	8,26	1.368	976	392	3,40	4.331	3.771	560	4,86	4.403
Österreichische Staatsangehörige	3.443	3.114	329	3,18	182	233	-51	-0,49	3.261	2.881	380	3,67	3.688
Ausländische Staatsangehörige	2.256	1.633	623	53,22	1.186	743	443	37,84	1.070	890	180	15,38	715
318 Neunkirchen	3.132	2.742	390	4,57	986	603	383	4,49	2.146	2.139	7	0,08	4.444
Österreichische Staatsangehörige	1.811	1.679	132	1,66	145	179	-34	-0,43	1.666	1.500	166	2,08	3.808
Ausländische Staatsangehörige	1.321	1.063	258	45,13	841	424	417	72,95	480	639	-159	-27,81	636
319 Sankt Pölten (Land)	3.516	3.003	513	5,28	732	524	208	1,96	2.784	2.461	323	3,32	3.793
Österreichische Staatsangehörige	2.392	2.092	300	3,28	75	131	-56	-0,61	2.317	1.961	356	3,89	3.330
Ausländische Staatsangehörige	1.124	911	213	38,36	657	411	246	44,31	467	500	-33	-5,94	463
320 Scheibbs	998	925	73	1,78	262	131	131	3,20	736	794	-58	-1,42	1.322
Österreichische Staatsangehörige	668	704	-36	-0,90	32	37	-5	-0,13	636	667	-31	-0,78	1.205
Ausländische Staatsangehörige	330	221	109	93,01	230	94	136	116,05	100	127	-27	-23,04	117
321 Tulln	2.995	2.310	685	9,54	798	503	295	4,11	2.197	1.807	390	5,43	2.918
Österreichische Staatsangehörige	1.929	1.584	345	5,24	71	101	-30	-0,46	1.858	1.483	375	5,69	2.381
Ausländische Staatsangehörige	1.066	726	340	56,85	727	402	325	54,34	339	324	15	2,51	537
322 Waidhofen an der Thaya	609	645	-36	-1,36	65	60	5	0,19	544	585	-41	-1,55	915
Österreichische Staatsangehörige	520	576	-56	-2,15	15	23	-8	-0,31	505	553	-48	-1,84	887
Ausländische Staatsangehörige	89	69	20	48,72	50	37	13	31,67	39	32	7	17,05	28
323 Wiener Neustadt (Land)	3.297	3.060	237	3,15	655	505	150	1,99	2.642	2.555	87	1,16	2.433
Österreichische Staatsangehörige	2.282	2.196	86	1,23	81	139	-58	-0,83	2.201	2.057	144	2,06	2.101
Ausländische Staatsangehörige	1.015	864	151	28,07	574	366	208	38,67	441	498	-57	-10,60	332
324 Wien Umgebung	6.842	5.165	1.677	14,39	1.573	932	641	5,50	5.269	4.233	1.036	8,89	3.949
Österreichische Staatsangehörige	4.333	3.575	758	7,29	172	221	-49	-0,47	4.161	3.354	807	7,76	3.232
Ausländische Staatsangehörige	2.509	1.590	919	73,10	1.401	711	690	54,88	1.108	879	229	18,21	717
325 Zwettl	877	950	-73	-1,69	162	120	42	0,97	715	830	-115	-2,66	1.124
Österreichische Staatsangehörige	708	808	-100	-2,35	24	35	-11	-0,26	684	773	-89	-2,09	1.060
Ausländische Staatsangehörige	169	142	27	38,45	138	85	53	75,49	31	57	-26	-37,03	64
401 Linz (Stadt)	12.689	10.461	2.228	11,57	4.203	2.283	1.920	9,97	8.486	8.178	308	1,60	14.654
Österreichische Staatsangehörige	6.600	6.816	-216	-1,35	486	605	-119	-0,74	6.114	6.211	-97	-0,61	9.843
Ausländische Staatsangehörige	6.089	3.645	2.444	75,20	3.717	1.678	2.039	62,74	2.372	1.967	405	12,46	4.811
402 Steyr (Stadt)	1.963	1.944	19	0,50	525	288	237	6,22	1.438	1.656	-218	-5,72	2.722
Österreichische Staatsangehörige	1.241	1.465	-224	-6,90	71	86	-15	-0,46	1.170	1.379	-209	-6,43	2.119
Ausländische Staatsangehörige	722	479	243	43,34	454	202	252	44,95	268	277	-9	-1,61	603
403 Wels (Stadt)	3.747	3.308	439	7,43	1.230	617	613	10,38	2.517	2.691	-174	-2,95	4.499
Österreichische Staatsangehörige	1.845	2.096	-251	-5,29	136	146	-10	-0,21	1.709	1.950	-241	-5,08	3.016
Ausländische Staatsangehörige	1.902	1.212	690	59,43	1.094	471	623	53,66	808	741	67	5,77	1.483
404 Braunau am Inn	2.879	2.424	455	4,61	1.342	815	527	5,35	1.537	1.609	-72	-0,73	5.330
Österreichische Staatsangehörige	1.282	1.453	-171	-1,94	167	229	-62	-0,70	1.115	1.224	-109	-1,24	3.906
Ausländische Staatsangehörige	1.597	971	626	59,49	1.175	586	589	55,98	422	385	37	3,52	1.424
405 Eferding	1.112	910	202	6,34	175	87	88	2,76	937	823	114	3,58	1.202
Österreichische Staatsangehörige	798	732	66	2,19	18	27	-9	-0,30	780	705	75	2,49	1.059
Ausländische Staatsangehörige	314	178	136	75,44	157	60	97	53,80	157	118	39	21,63	143
406 Freistadt	1.428	1.438	-10	-0,15	235	180	55	0,84	1.193	1.258	-65	-1,00	2.394
Österreichische Staatsangehörige	1.078	1.151	-73	-1,15	33	57	-24	-0,38	1.045	1.094	-49	-0,77	2.195
Ausländische Staatsangehörige	350	287	63	37,19	202	123	79	46,63	148	164	-16	-9,44	199
407 Gmunden	2.704	2.421	283	2,85	938	565	373	3,75	1.766	1.856	-90	-0,91	5.806
Österreichische Staatsangehörige	1.564	1.706	-142	-1,55	126	174	-48	-0,52	1.438	1.532	-94	-1,02	4.828
Ausländische Staatsangehörige	1.140	715	425	55,19	812	391	421	54,67	328	324	4	0,52	978
408 Grieskirchen	1.870	1.735	135	2,15	478	256	222	3,53	1.392	1.479	-87	-1,38	2.436
Österreichische Staatsangehörige	1.232	1.328	-96	-1,62	45	85	-40	-0,67	1.187	1.243	-56	-0,94	2.080
Ausländische Staatsangehörige	638	407	231	64,87	433	171	262	73,57	205	236	-31	-8,71	356
409 Kirchdorf an der Krems	1.426	1.411	15	0,27	399	177	222	4,00	1.027	1.234	-207	-3,73	2.727
Österreichische Staatsangehörige	914	1.128	-214	-4,15	67	49	18	0,35	847	1.079	-232	-4,50	2.264
Ausländische Staatsangehörige	512	283	229	57,52	332	128	204	51,24	180	155	25	6,28	463
410 Linz-Land	7.142	6.097	1.045	7,42	1.940	1.115	825	5,86	5.202	4.982	220	1,56	7.238
Österreichische Staatsangehörige	4.032	3.881	151	1,21	187	258	-71	-0,57	3.845	3.623	222	1,78	5.499
Ausländische Staatsangehörige	3.110	2.216	894	56,45	1.753	857	896	56,57	1.357	1.359	-2	-0,13	1.739
411 Perg	2.452	2.203	249	3,77	823	377	446	6,74	1.629	1.826	-197	-2,98	2.788
Österreichische Staatsangehörige	1.162	1.216	-54	-0,87	32	84	-52	-0,84	1.130	1.132	-2	-0,03	2.335
Ausländische Staatsangehörige	1.290	987	303	76,93	791	293	498	126,44	499	694	-195	-49,51	453
412 Ried im Innkreis	1.742	1.668	74	1,26	584	434	150	2,56	1.158	1.234	-76	-1,30	2.901
Österreichische Staatsangehörige	917	1.076	-159	-2,92	71	112	-41	-0,75	846	964	-118	-2,16	2.449
Ausländische Staatsangehörige	825	592	233	56,02	513	322	191	45,92	312	270	42	10,10	452
413 Rohrbach	1.076	1.135	-59	-1,05	259	166	93	1,65	817	969	-152	-2,69	2.161
Österreichische Staatsangehörige	739	937	-198	-3,62	41	70	-29	-0,53	698	867	-169	-3,09	2.011
Ausländische Staatsangehörige	337	198	139	77,81	218	96	122	68,29	119	102	17	9,52	150
414 Schärding	1.390	1.456	-66	-1,17	554	429	125	2,22	836	1.027	-191	-3,39	2.450
Österreichische Staatsangehörige	712	954	-242	-4,60	92	115	-23	-0,44	620	839	-219	-4,16	2.115
Ausländische Staatsangehörige	678	502											

2.56 Wanderungen (Außen- und Binnenwanderungen) 2013 nach Gebietseinheiten und Staatsangehörigkeit (Fortsetzung)

Migration (international and internal migration) in 2013 by territorial units and citizenship

Code, Gebietseinheit, Staatsangehörigkeit	Wanderungen insgesamt				Außenwanderungen (mit dem Ausland)				Binnenwanderungen (innerhalb Österreichs) über die Grenzen der betrachteten Gebietseinheit				Umszüge innerhalb der Gebiets- einheit
	Zuzüge	Wegzüge	Saldo		Zuzüge	Wegzüge	Saldo		Zuzüge	Wegzüge	Saldo		
			absolut	je 1.000 der Bev.			absolut	je 1.000 der Bev.			absolut	je 1.000 der Bev.	
502 Hallein	2.146	1.917	229	3,94	687	544	143	2,46	1.459	1.373	86	1,48	2.866
Österreichische Staatsangehörige	1.186	1.194	-8	-0,16	109	184	-75	-1,46	1.077	1.010	67	1,31	2.290
Ausländische Staatsangehörige	960	723	237	34,21	578	360	218	31,46	382	363	19	2,74	576
503 Salzburg-Umgebung	6.139	5.552	587	4,06	1.922	1.372	550	3,80	4.217	4.180	37	0,26	6.054
Österreichische Staatsangehörige	3.610	3.547	63	0,48	266	422	-156	-1,18	3.344	3.125	219	1,66	5.033
Ausländische Staatsangehörige	2.529	2.005	524	41,25	1.656	950	706	55,58	873	1.055	-182	-14,33	1.021
504 Sankt Johann im Pongau	2.377	2.316	61	0,78	1.277	837	440	5,60	1.100	1.479	-379	-4,83	5.003
Österreichische Staatsangehörige	865	1.115	-250	-3,62	112	138	-26	-0,38	753	977	-224	-3,24	3.632
Ausländische Staatsangehörige	1.512	1.201	311	32,84	1.165	699	466	49,20	347	502	-155	-16,37	1.371
505 Tamsweg	604	769	-165	-8,04	266	305	-39	-1,90	338	464	-126	-6,14	879
Österreichische Staatsangehörige	241	372	-131	-6,81	19	31	-12	-0,62	222	341	-119	-6,19	755
Ausländische Staatsangehörige	363	397	-34	-26,25	247	274	-27	-20,85	116	123	-7	-5,40	124
506 Zell am See	2.254	2.166	88	1,04	1.162	699	463	5,46	1.092	1.467	-375	-4,42	5.399
Österreichische Staatsangehörige	856	1.204	-348	-4,63	135	166	-31	-0,41	721	1.038	-317	-4,22	4.109
Ausländische Staatsangehörige	1.398	962	436	45,10	1.027	533	494	51,10	371	429	-58	-6,00	1.290
601 Graz (Stadt)	19.618	16.016	3.602	13,47	7.570	4.851	2.719	10,17	12.048	11.165	883	3,30	26.081
Österreichische Staatsangehörige	10.251	10.242	9	0,04	766	1.044	-278	-1,25	9.485	9.198	287	1,29	17.606
Ausländische Staatsangehörige	9.367	5.774	3.593	80,01	6.804	3.807	2.997	66,73	2.563	1.967	596	13,27	8.475
603 Deutschlandsberg	1.639	1.496	143	2,37	342	204	138	2,28	1.297	1.292	5	0,08	3.007
Österreichische Staatsangehörige	1.249	1.264	-15	-0,26	67	76	-9	-0,15	1.182	1.188	-6	-0,10	2.778
Ausländische Staatsangehörige	390	232	158	79,47	275	128	147	73,93	115	104	11	5,53	229
606 Graz-Umgebung	7.291	5.873	1.418	9,78	1.240	803	437	3,01	6.051	5.070	981	6,77	5.657
Österreichische Staatsangehörige	5.232	4.313	919	6,73	187	229	-42	-0,31	5.045	4.084	961	7,04	4.981
Ausländische Staatsangehörige	2.059	1.560	499	59,80	1.053	574	479	57,40	1.006	986	20	2,40	676
610 Leibnitz	2.345	2.177	168	2,16	572	358	214	2,75	1.773	1.819	-46	-0,59	4.051
Österreichische Staatsangehörige	1.585	1.600	-15	-0,20	89	117	-28	-0,38	1.496	1.483	13	0,18	3.622
Ausländische Staatsangehörige	760	577	183	48,27	483	241	242	63,83	277	336	-59	-15,56	429
611 Leoben	2.043	1.920	123	1,99	550	470	80	1,29	1.493	1.450	43	0,69	3.896
Österreichische Staatsangehörige	1.220	1.339	-119	-2,07	82	133	-51	-0,89	1.138	1.206	-68	-1,18	3.361
Ausländische Staatsangehörige	823	581	242	54,45	468	337	131	29,48	355	244	111	24,98	535
612 Liezen	2.010	1.995	15	0,19	896	583	313	3,96	1.114	1.412	-298	-3,77	4.903
Österreichische Staatsangehörige	1.061	1.307	-246	-3,37	92	140	-48	-0,66	969	1.167	-198	-2,71	4.055
Ausländische Staatsangehörige	949	688	261	43,22	804	443	361	59,77	145	245	-100	-16,56	848
614 Murau	744	914	-170	-5,89	343	256	87	3,01	401	658	-257	-8,91	1.356
Österreichische Staatsangehörige	362	564	-202	-7,28	33	35	-2	-0,07	329	529	-200	-7,21	1.171
Ausländische Staatsangehörige	382	350	32	28,83	310	221	89	80,19	72	129	-57	-51,36	185
616 Voitsberg	1.166	1.125	41	0,79	279	197	82	1,59	887	928	-41	-0,79	2.903
Österreichische Staatsangehörige	868	911	-43	-0,86	57	80	-23	-0,46	811	831	-20	-0,40	2.699
Ausländische Staatsangehörige	298	214	84	51,61	222	117	105	64,52	76	97	-21	-12,90	204
617 Weiz	2.122	1.912	210	2,38	436	282	154	1,75	1.686	1.630	56	0,63	3.969
Österreichische Staatsangehörige	1.558	1.553	5	0,06	61	91	-30	-0,35	1.497	1.462	35	0,41	3.577
Ausländische Staatsangehörige	564	359	205	60,86	375	191	184	54,62	189	168	21	6,23	392
620 Murtal	1.816	1.932	-116	-1,58	653	474	179	2,45	1.163	1.458	-295	-4,03	4.596
Österreichische Staatsangehörige	956	1.252	-296	-4,30	78	140	-62	-0,90	878	1.112	-234	-3,40	3.978
Ausländische Staatsangehörige	860	680	180	40,58	575	334	241	54,33	285	346	-61	-13,75	618
621 Bruck-Mürzzuschlag	2.933	2.886	47	0,47	1.198	719	479	4,74	1.735	2.167	-432	-4,28	6.782
Österreichische Staatsangehörige	1.339	1.639	-300	-3,20	145	164	-19	-0,20	1.194	1.475	-281	-3,00	5.607
Ausländische Staatsangehörige	1.594	1.247	347	48,21	1.053	555	498	69,19	541	692	-151	-20,98	1.175
622 Hartberg-Fürstenfeld	2.452	2.345	107	1,20	603	478	125	1,40	1.849	1.867	-18	-0,20	3.702
Österreichische Staatsangehörige	1.589	1.643	-54	-0,63	69	122	-53	-0,62	1.520	1.521	-1	-0,01	3.295
Ausländische Staatsangehörige	863	702	161	49,48	534	356	178	54,71	329	346	-17	-5,22	407
623 Südsteiermark	1.970	2.067	-97	-1,09	480	322	158	1,78	1.490	1.745	-255	-2,87	3.478
Österreichische Staatsangehörige	1.364	1.611	-247	-2,88	86	105	-19	-0,22	1.278	1.506	-228	-2,66	3.145
Ausländische Staatsangehörige	606	456	150	46,47	394	217	177	54,84	212	239	-27	-8,36	333
701 Innsbruck-Stadt	10.222	8.132	2.090	16,94	4.730	2.708	2.022	16,39	5.492	5.424	68	0,55	9.687
Österreichische Staatsangehörige	4.418	4.717	-299	-2,98	406	624	-218	-2,18	4.012	4.093	-81	-0,81	6.100
Ausländische Staatsangehörige	5.804	3.415	2.389	103,09	4.324	2.084	2.240	96,66	1.480	1.331	149	6,43	3.587
702 Imst	2.024	2.107	-83	-1,45	1.005	1.026	-21	-0,37	1.019	1.081	-62	-1,09	2.681
Österreichische Staatsangehörige	852	908	-56	-1,08	83	128	-45	-0,87	769	780	-11	-0,21	2.082
Ausländische Staatsangehörige	1.172	1.199	-27	-5,15	922	898	24	4,58	250	301	-51	-9,73	599
703 Innsbruck-Land	6.701	5.430	1.271	7,53	2.192	1.470	722	4,28	4.509	3.960	549	3,25	9.342
Österreichische Staatsangehörige	3.470	3.173	297	1,96	276	409	-133	-0,88	3.194	2.764	430	2,83	7.414
Ausländische Staatsangehörige	3.231	2.257	974	57,28	1.916	1.061	855	50,28	1.315	1.196	119	7,00	1.928
704 Kitzbühel	2.523	2.200	323	5,20	1.392	652	740	11,92	1.131	1.548	-417	-6,72	3.460
Österreichische Staatsangehörige	725	954	-229	-4,27	116	149	-33	-0,62	609	805	-196	-3,65	2.515
Ausländische Staatsangehörige	1.798	1.246	552	65,52	1.276	503	773	91,76	522	743	-221	-26,23	945
705 Kufstein	3.437	2.567	870	8,47	1.819	1.135	684	6,66	1.618	1.432	186	1,81	5.861
Österreichische Staatsangehörige	1.283	1.277	6	0,07	198	266	-68	-0,76	1.085	1.011	74	0,83	4.410
Ausländische Staatsangehörige	2.154	1.290	864	64,84	1.621	869	752	56,43	533	421	112	8,40	1.451
706 Landeck	1.154	1.246	-92	-2,10	608	557	51	1,16	546	689	-143	-3,26	2.016
Österreichische Staatsangehörige	421	629	-208	-5,17	49	98	-49	-1,22	372	531	-159	-3,95	1.534
Ausländische Staatsangehörige	733	617	116	32,17	559	459	100	27,73	174	158	16	4,44	482
707 Lienz	810	885	-75	-1,53	239	154	85	1,73	571	731	-160	-3,26	2.133
Österreichische Staatsangehörige	554	735	-181	-3,84	78	68	10	0,21	476	667	-191	-4,05	1.918
Ausländische Staatsangehörige	256	150	106	55,57	161	86	75	39,32	95	64	31	16,25	215
708 Reutte	883	834	49	1,55	575	404	171	5,40	308	430	-122	-3,85	1.687
Österreichische Staatsangehörige	287	388	-101	-3,80	70	77	-7	-0,26	217	311	-94	-3,54	1.105
Ausländische Staatsangehörige	596	446	150	29,23	505	327	178	34,69	91	119	-28	-5,46	582
709 Schwaz	2.630	2.285	345	4,32	1.345	899	446	5,58	1.285	1.386	-101	-1,26	4.564
Österreichische Staatsangehörige	1.052	1.160	-108	-1,52	108	159	-51	-0,72	944	1			

2.56 Wanderungen (Außen- und Binnenwanderungen) 2013 nach Gebietseinheiten und Staatsangehörigkeit (Schluss)

Migration (international and internal migration) in 2013 by territorial units and citizenship

Code, Gebietseinheit, Staatsangehörigkeit	Wanderungen insgesamt				Außenwanderungen (mit dem Ausland)				Binnenwanderungen (innerhalb Österreichs)				Umsätze innerhalb der Gebiets- einheit
	Zuzüge	Wegzüge	Saldo		Zuzüge	Wegzüge	Saldo		Zuzüge	Wegzüge	Saldo		
			absolut	je 1.000 der Bev.			absolut	je 1.000 der Bev.			absolut	je 1.000 der Bev.	
902 Wien 2., Leopoldstadt	14.459	11.982	2.477	25,28	4.467	2.805	1.662	16,96	9.992	9.177	815	8,32	2.887
Österreichische Staatsangehörige	6.088	5.427	661	9,50	400	542	-142	-2,04	5.688	4.885	803	11,55	1.682
Ausländische Staatsangehörige	8.371	6.555	1.816	63,87	4.067	2.263	1.804	63,45	4.304	4.292	12	0,42	1.205
903 Wien 3., Landstraße	10.440	9.610	830	9,66	3.309	2.070	1.239	14,42	7.131	7.540	-409	-4,76	1.939
Österreichische Staatsangehörige	4.565	4.880	-315	-4,89	310	423	-113	-1,76	4.255	4.457	-202	-3,14	1.240
Ausländische Staatsangehörige	5.875	4.730	1.145	53,06	2.999	1.647	1.352	62,65	2.876	3.083	-207	-9,59	699
904 Wien 4., Wieden	4.483	4.056	427	13,70	1.605	1.030	575	18,45	2.878	3.026	-148	-4,75	399
Österreichische Staatsangehörige	1.796	1.888	-92	-4,00	139	153	-14	-0,61	1.657	1.735	-78	-3,39	247
Ausländische Staatsangehörige	2.687	2.168	519	63,45	1.466	877	589	72,01	1.221	1.291	-70	-8,56	152
905 Wien 5., Margareten	8.004	7.656	348	6,52	2.493	1.632	861	16,13	5.511	6.024	-513	-9,61	918
Österreichische Staatsangehörige	3.243	3.661	-418	-11,36	184	339	-155	-4,21	3.059	3.322	-263	-7,15	506
Ausländische Staatsangehörige	4.761	3.995	766	46,20	2.309	1.293	1.016	61,28	2.452	2.702	-250	-15,08	412
906 Wien 6., Mariahilf	4.963	4.470	493	16,22	1.505	943	562	18,49	3.458	3.527	-69	-2,27	373
Österreichische Staatsangehörige	2.384	2.379	5	0,22	205	183	22	0,96	2.179	2.196	-17	-0,74	266
Ausländische Staatsangehörige	2.579	2.091	488	65,28	1.300	760	540	72,24	1.279	1.331	-52	-6,96	107
907 Wien 7., Neubau	4.622	4.187	435	14,21	1.394	973	421	13,75	3.228	3.214	14	0,46	482
Österreichische Staatsangehörige	2.169	2.184	-15	-0,65	119	183	-64	-2,77	2.050	2.001	49	2,12	319
Ausländische Staatsangehörige	2.453	2.003	450	59,85	1.275	790	485	64,51	1.178	1.213	-35	-4,66	163
908 Wien 8., Josefstadt	5.497	5.197	300	12,46	2.359	1.122	1.237	51,38	3.138	4.075	-937	-38,92	290
Österreichische Staatsangehörige	1.885	1.974	-89	-4,89	212	160	52	2,86	1.673	1.814	-141	-7,75	187
Ausländische Staatsangehörige	3.612	3.223	389	66,21	2.147	962	1.185	201,68	1.465	2.261	-796	-135,47	103
909 Wien 9., Alsergrund	7.461	7.009	452	11,25	2.516	1.959	557	13,86	4.945	5.050	-105	-2,61	600
Österreichische Staatsangehörige	2.797	2.955	-158	-5,38	166	261	-95	-3,23	2.631	2.694	-63	-2,14	335
Ausländische Staatsangehörige	4.664	4.054	610	56,42	2.350	1.698	652	60,31	2.314	2.356	-42	-3,88	265
910 Wien 10., Favoriten	21.488	18.073	3.415	18,49	7.327	4.419	2.908	15,75	14.161	13.654	507	2,75	7.320
Österreichische Staatsangehörige	6.950	7.302	-352	-2,68	439	593	-154	-1,17	6.511	6.709	-198	-1,51	3.999
Ausländische Staatsangehörige	14.538	10.771	3.767	70,91	6.888	3.826	3.062	57,64	7.650	6.945	705	13,27	3.321
911 Wien 11., Simmering	8.635	7.704	931	10,05	2.575	1.597	978	10,55	6.060	6.107	-47	-0,51	2.380
Österreichische Staatsangehörige	3.415	3.747	-332	-4,57	211	270	-59	-0,81	3.204	3.477	-273	-3,76	1.655
Ausländische Staatsangehörige	5.220	3.957	1.263	62,95	2.364	1.327	1.037	51,69	2.856	2.630	226	11,26	725
912 Wien 12., Meidling	10.765	9.581	1.184	13,13	2.909	1.701	1.208	13,39	7.856	7.880	-24	-0,27	2.165
Österreichische Staatsangehörige	4.496	4.936	-440	-6,64	233	338	-105	-1,59	4.263	4.598	-335	-5,06	1.306
Ausländische Staatsangehörige	6.269	4.645	1.624	67,77	2.676	1.363	1.313	54,79	3.593	3.282	311	12,98	859
913 Wien 13., Hietzing	4.566	3.898	668	13,08	1.067	655	412	8,07	3.499	3.243	256	5,01	1.002
Österreichische Staatsangehörige	2.649	2.594	55	1,25	157	195	-38	-0,86	2.492	2.399	93	2,11	788
Ausländische Staatsangehörige	1.917	1.304	613	87,83	910	460	450	64,48	1.007	844	163	23,36	214
914 Wien 14., Penzing	9.346	8.082	1.264	14,55	2.296	1.393	903	10,39	7.050	6.689	361	4,15	1.907
Österreichische Staatsangehörige	4.798	4.537	261	3,75	256	307	-51	-0,73	4.542	4.230	312	4,48	1.446
Ausländische Staatsangehörige	4.548	3.545	1.003	58,00	2.040	1.086	954	55,17	2.508	2.459	49	2,83	461
915 Wien 15., Rudolfsheim-Fünfhaus	12.321	11.450	871	11,75	4.256	2.732	1.524	20,55	8.065	8.718	-653	-8,81	1.708
Österreichische Staatsangehörige	4.025	4.433	-408	-8,63	215	310	-95	-2,01	3.810	4.123	-313	-6,62	731
Ausländische Staatsangehörige	8.296	7.017	1.279	47,60	4.041	2.422	1.619	60,26	4.255	4.595	-340	-12,65	977
916 Wien 16., Ottakring	13.132	11.926	1.206	12,26	4.121	2.510	1.611	16,38	9.011	9.416	-405	-4,12	2.445
Österreichische Staatsangehörige	5.137	5.374	-237	-3,46	296	392	-96	-1,40	4.841	4.982	-141	-2,06	1.269
Ausländische Staatsangehörige	7.995	6.552	1.443	48,27	3.825	2.118	1.707	57,10	4.170	4.434	-264	-8,83	1.176
917 Wien 17., Hernals	8.033	7.330	703	13,03	2.431	1.565	866	16,05	5.602	5.765	-163	-3,02	1.077
Österreichische Staatsangehörige	3.326	3.454	-128	-3,31	196	297	-101	-2,61	3.130	3.157	-27	-0,70	648
Ausländische Staatsangehörige	4.707	3.876	831	54,23	2.235	1.268	967	63,11	2.472	2.608	-136	-8,88	429
918 Wien 18., Währing	5.897	5.750	147	3,05	1.774	1.221	553	11,47	4.123	4.529	-406	-8,42	924
Österreichische Staatsangehörige	2.758	3.038	-280	-7,57	191	239	-48	-1,30	2.567	2.799	-232	-6,27	667
Ausländische Staatsangehörige	3.139	2.712	427	38,07	1.583	982	601	53,59	1.556	1.730	-174	-15,51	257
919 Wien 19., Döbling	7.233	6.584	649	9,39	2.285	1.732	553	8,00	4.948	4.852	96	1,39	1.634
Österreichische Staatsangehörige	3.347	3.365	-18	-0,32	249	336	-87	-1,55	3.098	3.029	69	1,23	1.159
Ausländische Staatsangehörige	3.886	3.219	667	51,31	2.036	1.396	640	49,23	1.850	1.823	27	2,08	475
920 Wien 20., Brigittenau	10.735	10.699	36	0,43	3.680	2.555	1.125	13,37	7.055	8.144	-1.089	-12,94	1.992
Österreichische Staatsangehörige	3.666	4.596	-930	-16,06	253	387	-134	-2,31	3.413	4.209	-796	-13,74	964
Ausländische Staatsangehörige	7.069	6.103	966	36,81	3.427	2.168	1.259	47,97	3.642	3.935	-293	-11,16	1.028
921 Wien 21., Floridsdorf	11.757	9.496	2.261	15,30	2.649	1.718	931	6,30	9.108	7.778	1.330	9,00	4.325
Österreichische Staatsangehörige	5.922	5.903	19	0,15	380	513	-133	-1,08	5.542	5.390	152	1,23	3.302
Ausländische Staatsangehörige	5.835	3.593	2.242	91,56	2.269	1.205	1.064	43,45	3.566	2.388	1.178	48,11	1.023
922 Wien 22., Donaustadt	11.573	8.785	2.788	16,71	2.616	1.663	953	5,71	8.957	7.122	1.835	10,99	4.407
Österreichische Staatsangehörige	6.193	5.588	605	4,22	362	443	-81	-0,56	5.831	5.145	686	4,78	3.685
Ausländische Staatsangehörige	5.380	3.197	2.183	92,85	2.254	1.220	1.034	43,98	3.126	1.977	1.149	48,87	722
923 Wien 23., Liesing	6.719	5.802	917	9,59	1.425	863	562	5,88	5.294	4.939	355	3,71	2.074
Österreichische Staatsangehörige	3.902	3.855	47	0,57	193	267	-74	-0,89	3.709	3.588	121	1,46	1.752
Ausländische Staatsangehörige	2.817	1.947	870	69,53	1.232	596	636	50,83	1.585	1.351	234	18,70	322

Q: STATISTIK AUSTRIA, Wanderungsstatistik 2013.

2.26 Wanderungsbilanz 2013 nach Politischen Bezirken je 1.000 der Bevölkerung

Total net migration in 2013 per 1 000 inhabitants by political districts

Wanderungssaldo (Binnen- und Außenwanderung) je 1.000 der Bevölkerung

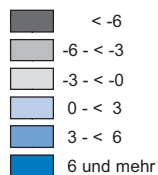

— Grenzen der Politischen Bezirke

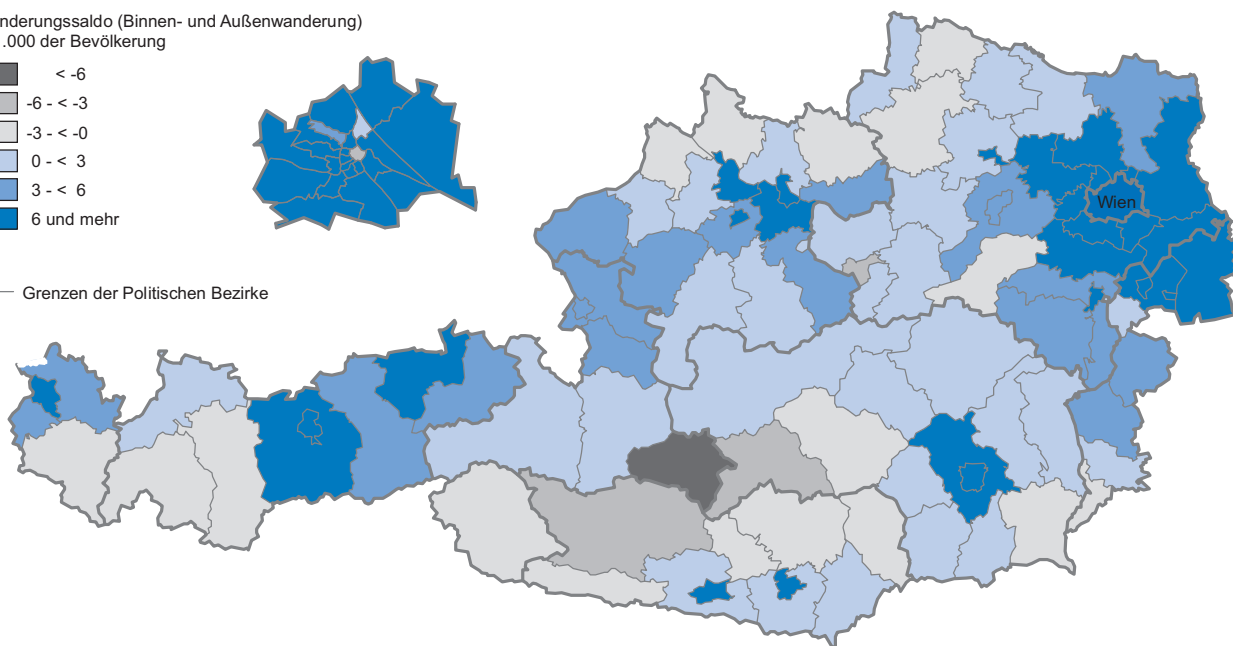

Q: STATISTIK AUSTRIA, Wanderungsstatistik 2013.

2.27 Internationale Wanderungen 2013 nach Staatsangehörigkeitskategorien

International migration in 2013 by categories of nationality

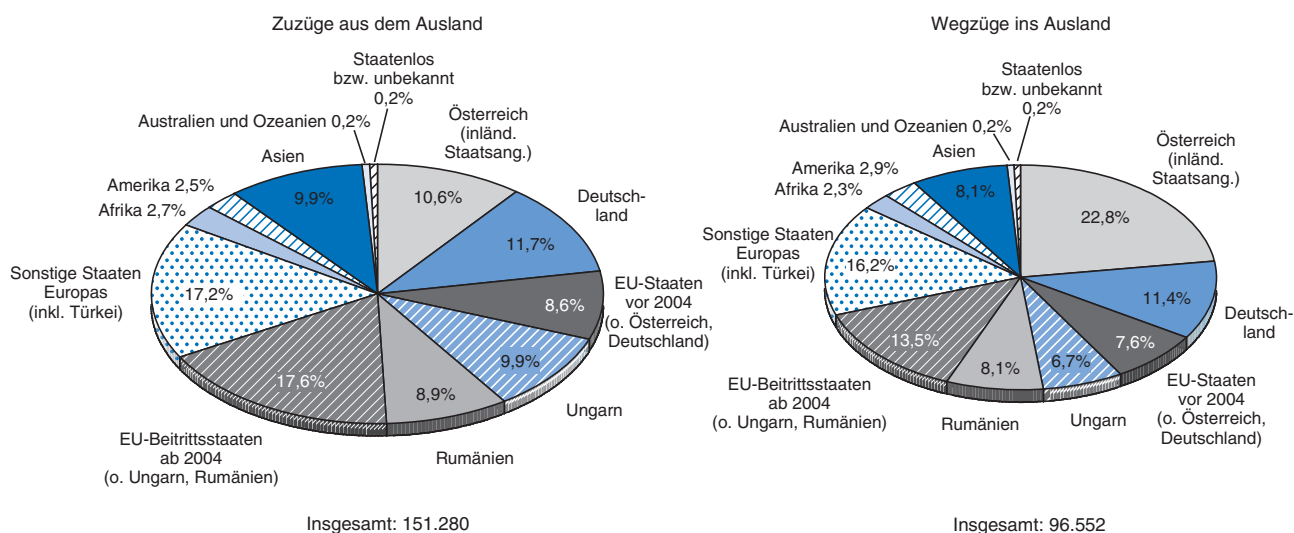

Q: STATISTIK AUSTRIA, Wanderungsstatistik 2013.

2.57 Internationale Zu- und Wegzüge 2011 bis 2013 nach detaillierter Staatsangehörigkeit

In- and outflows of international migration 2011 to 2013 by detailed nationalities

Staatsangehörigkeit	Zuzüge			Wegzüge			Saldo		
	2011	2012	2013	2011	2012	2013	2011	2012	2013
Insgesamt	124.619	140.358	151.280	93.914	96.561	96.552	30.705	43.797	54.728
Österreich	14.698	14.753	16.052	21.102	22.167	22.044	-6.404	-7.414	-5.992
Nicht-Österreich	109.921	125.605	135.228	72.812	74.394	74.508	37.109	51.211	60.720
EU-Staaten, EWR, Schweiz	69.869	79.186	86.624	44.385	47.005	46.271	25.484	32.181	40.353
EU-Staaten	69.143	78.396	85.842	43.821	46.417	45.628	25.322	31.979	40.214
EU-Staaten vor 2004 (14)	26.455	28.853	30.726	17.964	18.463	18.297	8.491	10.390	12.429
Belgien	275	306	280	226	208	261	49	98	19
Dänemark	164	162	190	163	130	125	1	32	65
Deutschland	17.410	17.774	17.743	11.230	11.545	10.984	6.180	6.229	6.759
Finnland	303	328	349	291	297	324	12	31	25
Frankreich	917	1.144	1.156	821	832	920	96	312	236
Griechenland	813	1.201	1.362	425	565	587	388	636	775
Großbritannien und Nordirland	1.295	1.225	1.398	1.039	1.042	1.004	256	183	394
Irland	222	176	223	156	118	152	66	58	71
Italien	2.297	3.095	3.975	1.575	1.605	1.706	722	1.490	2.269
Luxemburg	68	96	120	45	67	39	23	29	81
Niederlande	853	868	925	650	661	631	203	207	294
Portugal	531	693	878	369	342	386	162	351	492
Schweden	323	355	311	321	331	321	2	24	-10
Spanien	984	1.430	1.816	623	720	857	331	710	959
EU-Beitrittsstaaten seit 2004 (13)	42.688	49.543	55.116	25.857	27.954	27.331	16.831	21.589	27.785
Bulgarien	3.242	3.631	3.909	2.097	2.137	2.294	1.145	1.494	1.615
Estland	83	98	131	46	56	80	37	42	51
Kroatien	1.908	2.008	4.183	1.678	1.547	1.357	230	461	2.826
Lettland	303	360	286	125	172	182	178	188	104
Litauen	313	292	260	189	178	175	124	114	85
Malta	12	11	4	6	9	9	6	2	-5
Polen	6.428	7.105	7.297	3.263	3.686	3.473	3.165	3.419	3.824
Rumänien	12.907	13.362	13.491	7.707	8.004	7.791	5.200	5.358	5.700
Slowakei	5.314	5.957	6.234	3.430	3.538	3.373	1.884	2.419	2.861
Slowenien	1.344	1.876	2.520	749	908	890	595	968	1.630
Tschechische Republik	1.565	1.755	1.815	1.241	1.241	1.200	324	514	615
Ungarn	9.250	13.066	14.935	5.310	6.457	6.479	3.940	6.609	8.456
Zypern	19	22	51	16	21	28	3	1	23
EWR, Schweiz, assoz. Kleinstaaten	726	790	782	564	588	643	162	202	139
Andorra	-	-	1	1	-	-	-1	-	1
Island	52	34	23	44	31	36	8	3	-13
Liechtenstein	12	19	24	14	17	29	-2	2	-5
Monaco	1	-	1	-	-	-	1	-	-1
Norwegen	98	92	78	86	63	96	12	29	-18
San Marino	-	-	-	-	-	-	-	-	-
Schweiz	563	645	655	419	477	482	144	168	173
Vatikan	-	-	-	-	-	-	-	-	-
Drittstaatsangehörige	40.052	46.419	48.604	28.427	27.389	28.237	11.625	19.030	20.367
Europa (inkl. Türkei)	20.130	22.698	25.176	15.641	14.516	14.972	4.489	8.182	10.204
Albanien	192	250	330	125	113	153	67	137	177
Bosnien und Herzegowina	3.872	4.133	4.990	2.650	2.597	2.574	1.222	1.536	2.416
Kosovo	1.109	1.206	1.598	533	529	520	576	677	1.078
Mazedonien	1.131	1.300	1.457	900	811	765	231	489	692
Moldawien	128	149	148	135	81	110	-7	68	38
Montenegro	94	118	144	59	80	64	35	38	80
Russische Föderation	2.643	3.438	3.471	1.578	1.600	1.972	1.065	1.838	1.499
Serbien	6.051	6.715	7.089	5.818	4.966	5.029	233	1.749	2.060
Türkei	3.812	4.088	4.476	3.258	3.151	3.154	554	937	1.322
Ukraine	963	1.125	1.288	507	513	538	456	612	750
Weissrussland	135	176	185	78	75	93	57	101	92
Afrika	3.685	3.808	4.147	2.604	2.428	2.267	1.081	1.380	1.880
Ägypten	520	623	664	337	344	351	183	279	313
Algerien	251	249	365	186	238	213	65	11	152
Angola	11	8	8	6	7	8	5	1	-1
Äquatorialguinea	-	1	1	2	-	-	-2	1	1
Äthiopien	63	78	63	80	46	41	-17	32	22
Benin	8	11	13	8	5	7	-	6	6
Botsuana	2	-	1	-	1	-	2	-1	1
Burkina Faso	3	13	18	8	6	9	-5	7	9
Burundi	-	6	4	-	1	1	-	5	3
Côte d'Ivoire	31	24	32	12	10	3	19	14	29
Dschibuti	2	-	-	-	-	2	2	-	-2
Eritrea	19	14	48	3	6	4	16	8	44
Gabun	7	6	5	3	3	2	4	3	3
Gambia	96	103	110	125	96	73	-29	7	37
Ghana	104	99	131	88	60	58	16	39	73
Guinea	62	55	60	44	54	46	18	1	14
Guinea-Bissau	27	11	23	16	30	12	11	-19	11
Kamerun	50	82	65	41	36	47	9	46	18
Kap Verde	-	-	4	2	-	4	-2	-	-
Kenia	129	114	75	85	70	57	44	44	18
Komoren	1	-	1	-	-	-	1	-	1
Kongo	44	35	34	17	8	14	27	27	20
Kongo, DR (ehem. Zaire)	34	36	39	19	17	8	15	19	31
Lesotho	-	2	3	-	-	2	-	2	1
Liberia	38	29	32	30	23	27	8	6	5
Libyen	78	65	117	55	43	60	23	22	57
Madagaskar	20	15	18	13	13	9	7	2	9
Malawi	4	7	6	2	1	3	2	6	3
Mali	27	29	26	18	24	14	9	5	12
Marokko	194	194	250	122	122	130	72	72	120
Mauretanien	5	8	6	7	4	4	-2	4	2
Mauritius	9	7	8	6	6	3	3	1	5
Mosambik	1	3	3	3	2	1	-2	1	2
Namibia	11	13	6	4	5	8	7	8	-2
Niger	7	6	19	8	3	6	-1	3	13
Nigeria	750	782	1.039	892	668	645	-142	114	394
Ruanda	25	18	17	6	6	4	19	12	13
Sambia	4	7	5	4	6	4	-	1	1
São Tomé und Príncipe	-	-	-	-	-	-	-	-	-
Senegal	47	47	46	29	40	34	18	7	12

2.57 Internationale Zu- und Wegzüge 2011 bis 2013 nach detaillierter Staatsangehörigkeit (Fortsetzung)

In- and outflows of international migration 2011 to 2013 by detailed nationalities

Staatsangehörigkeit	Zuzüge			Wegzüge			Saldo		
	2011	2012	2013	2011	2012	2013	2011	2012	2013
Seychellen	-	1	5	2	1	1	-2	-	4
Sierra Leone	36	44	36	27	31	30	9	13	6
Simbabwe	28	25	21	20	14	21	8	11	-
Somalia	485	486	336	44	118	79	441	368	257
Südafrika	44	61	70	45	42	27	-1	19	43
Sudan und Südsudan	92	81	63	33	47	39	59	34	24
Swasiland	-	3	-	-	-	-	-	3	-
Tansania	18	13	19	10	13	11	8	-	8
Togo	7	9	10	4	4	3	3	5	7
Tschad	5	4	4	-	2	2	5	2	2
Tunesien	247	235	190	120	132	117	127	103	73
Uganda	39	46	27	17	20	22	22	26	5
Zentralafrikanische Republik	-	-	1	1	-	1	-1	-	-
Amerika	3.627	3.704	3.737	2.878	2.967	2.824	749	737	913
Nordamerika	2.167	2.189	2.188	1.883	1.899	1.810	284	290	378
Kanada	362	393	387	286	343	326	76	50	61
Vereinigte Staaten	1.805	1.796	1.801	1.597	1.556	1.484	208	240	317
Lateinamerika	1.460	1.515	1.549	995	1.068	1.014	465	447	535
Antigua und Barbuda	1	-	-	1	-	-	-	-	-
Argentinien	101	92	82	55	78	59	46	14	23
Bahamas	2	1	-	-	-	-	2	1	-
Barbados	2	2	-	-	-	-	2	2	-
Belize	-	-	-	1	-	1	-1	-	-1
Bolivien	14	15	18	9	11	6	5	4	12
Brasilien	369	424	395	332	312	290	37	112	105
Chile	72	84	95	46	54	65	26	30	30
Costa Rica	17	14	21	9	10	15	8	4	6
Dominica	2	4	3	2	1	-	-	3	3
Dominikanische Republik	137	106	139	66	103	80	71	3	59
Ecuador	42	54	56	41	28	36	1	26	20
El Salvador	7	10	15	4	2	8	3	8	7
Grenada	1	2	1	1	-	2	-	2	-1
Guatemala	24	33	28	14	11	15	10	22	13
Guyana	-	-	-	2	-	-	-2	-	-
Haiti	7	7	9	3	2	3	4	5	6
Honduras	8	6	9	7	7	3	1	-1	6
Jamaika	12	6	13	6	7	3	6	-1	10
Kolumbien	119	148	147	77	97	83	42	51	64
Kuba	60	54	86	35	32	45	25	22	41
Mexiko	253	237	237	152	170	150	101	67	87
Nicaragua	21	18	18	11	10	11	10	8	7
Panama	9	5	5	2	4	5	7	1	-
Paraguay	16	11	19	16	8	14	-	3	5
Peru	95	106	87	61	74	73	34	32	14
St. Kitts und Nevis	-	-	1	2	-	-	-2	-	1
St. Lucia	1	1	1	-	1	1	1	-	-
St. Vincent und die Grenadinen	3	1	2	-	2	2	3	-1	-
Suriname	1	-	-	-	-	1	1	-	-1
Trinidad und Tobago	2	1	1	2	1	4	-	-	-3
Uruguay	6	9	9	6	9	5	-	-	4
Venezuela	56	64	52	32	34	34	24	30	18
Asien	12.104	15.705	14.935	6.841	7.003	7.812	5.263	8.702	7.123
Afghanistan	2.908	3.756	2.305	252	794	611	2.656	2.962	1.694
Armenien	172	318	284	212	148	130	-40	170	154
Aserbaidshjan	108	174	160	69	79	88	39	95	72
Bahrain	-	-	2	1	-	-	-1	-	2
Bangladesch	168	257	230	91	85	78	77	172	152
Bhutan	11	9	9	15	11	7	-4	-2	2
Brunei Darussalam	4	-	1	1	-	-	3	-	1
China	1.403	1.521	1.635	1.222	1.001	1.069	181	520	566
Georgien	323	405	399	363	346	259	-40	59	140
Indien	1.043	1.251	1.194	737	688	724	306	563	470
Indonesien	113	119	104	63	79	91	50	40	13
Irak	399	461	425	129	171	148	270	290	277
Iran	1.349	2.409	2.595	1.108	1.007	1.679	241	1.402	916
Israel	160	182	233	182	120	133	-22	62	100
Japan	360	365	371	330	285	358	30	80	13
Jemen	15	7	15	6	11	6	9	-4	9
Jordanien	43	70	58	27	32	33	16	38	25
Kambodscha	20	15	16	8	6	7	12	9	9
Kasachstan	137	202	286	57	82	96	80	120	190
Katar	-	1	1	1	-	-	-1	1	1
Kirgisistan	109	112	98	78	59	63	31	53	35
Korea, Dem. VR (Nord-)	12	14	29	15	12	9	-3	2	20
Korea, Rep. (Süd-)	362	411	425	339	347	370	23	64	55
Kuwait	4	7	12	-	1	5	4	6	7
Laos	2	5	3	4	2	4	-2	3	-1
Libanon	63	61	68	49	41	46	14	20	22
Malaysia	56	48	43	40	28	43	16	20	-
Malediven	1	-	2	-	-	-	1	-	2
Mongolei	317	343	309	286	213	201	31	130	108
Myanmar	7	12	23	3	6	3	4	6	20
Nepal	106	120	84	68	84	60	38	36	24
Oman	3	96	42	1	1	7	2	95	35
Osttimor	-	-	-	-	-	-	-	-	-
Pakistan	866	1.036	628	433	588	795	433	448	-167
Philippinen	279	288	341	168	122	140	111	166	201
Saudi-Arabien	52	31	115	26	31	30	26	-	85
Singapur	49	52	53	28	36	46	21	16	7
Sri Lanka	36	20	46	30	19	20	6	1	26
Syrien	441	903	1.734	74	113	119	367	790	1.615
Tadschikistan	48	75	47	16	16	23	32	59	24
Thailand	369	345	331	207	189	182	162	156	149
Türkmenistan	40	31	14	15	18	25	25	13	-11
Usbekistan	55	60	62	23	39	37	32	21	25
Vereinigte Arabische Emirate	5	5	5	2	21	4	3	-16	1
Vietnam	86	108	98	62	72	63	24	36	35

2.57 Internationale Zu- und Wegzüge 2011 bis 2013 nach detaillierter Staatsangehörigkeit (Schluss)

In- and outflows of international migration 2011 to 2013 by detailed nationalities

Staatsangehörigkeit	Zuzüge			Wegzüge			Saldo		
	2011	2012	2013	2011	2012	2013	2011	2012	2013
Ozeanien	334	306	345	268	280	215	66	26	130
Australien	289	239	286	222	231	186	67	8	100
Fidschi	1	5	-	-	3	-	1	2	-
Kiribati	-	-	-	-	-	-	-	-	-
Marshallinseln	-	-	-	-	-	-	-	-	-
Mikronesien, Föd. Staaten	-	-	-	-	-	-	-	-	-
Nauru	-	-	-	-	-	-	-	-	-
Neuseeland	41	61	55	44	42	29	-3	19	26
Palau	-	-	2	-	-	-	-	-	2
Papua-Neuguinea	-	-	-	2	1	-	-2	-1	-
Salomonen	1	1	1	-	1	-	1	-	1
Samoa	1	-	-	-	-	-	1	-	-
Tonga	-	-	-	-	1	-	-	-1	-
Tuvalu	-	-	1	-	-	-	-	-	1
Vanuatu	1	-	-	-	1	-	1	-1	-
Staatenlos/Unbekannt/Ungeklärt	172	198	264	195	195	147	-23	3	117
Staatenlos	113	121	191	112	121	78	1	-	113
Unbekannt	13	19	9	4	9	8	9	10	1
Ungeklärt	46	58	64	79	65	61	-33	-7	3

Q: STATISTIK AUSTRIA, Wanderungsstatistik 2013.

2.58 Außenwanderungen 2013 nach Staatsangehörigkeit und Herkunfts-/Zielländern

International migration in 2013 by nationality and country of origin/destination

Herkunfts-, Zielland	Zuzüge			Wegzüge			Saldo		
	Staatsangehörigkeiten zusammen	österreichische Staatsangehörige	ausländische Staatsangehörige	Staatsangehörigkeiten zusammen	österreichische Staatsangehörige	ausländische Staatsangehörige	Staatsangehörigkeiten zusammen	österreichische Staatsangehörige	ausländische Staatsangehörige
Ausland insgesamt	151.280	16.052	135.228	96.552	22.044	74.508	54.728	-5.992	60.720
EU-Staaten, EWR, Schweiz	91.496	4.173	87.323	54.093	7.268	46.825	37.403	-3.095	40.498
EU-Staaten	89.853	3.573	86.280	51.488	5.701	45.787	38.365	-2.128	40.493
EU-Staaten vor 2004 (14)	34.918	2.974	31.944	23.730	4.842	18.888	11.188	-1.868	13.056
Belgien	377	40	337	359	80	279	18	-40	58
Dänemark	220	18	202	205	46	159	15	-28	43
Deutschland	20.108	1.898	18.210	14.766	3.445	11.321	5.342	-1.547	6.889
Finnland	363	10	353	328	14	314	35	-4	39
Frankreich	1.288	118	1.170	1.071	145	926	217	-27	244
Griechenland	1.481	97	1.384	616	53	563	865	44	821
Großbritannien und Nordirland	1.671	236	1.435	1.459	407	1.052	212	-171	383
Irland	253	16	237	179	31	148	74	-15	89
Italien	4.481	204	4.277	1.993	227	1.766	2.488	-23	2.511
Luxemburg	140	12	128	65	16	49	75	-4	79
Niederlande	928	62	866	713	83	630	215	-21	236
Portugal	886	27	859	393	15	378	493	12	481
Schweden	359	26	333	412	77	335	-53	-51	-2
Spanien	2.363	210	2.153	1.171	203	968	1.192	7	1.185
EU-Beitrittsstaaten seit 2004 (13)	54.935	599	54.336	27.758	859	26.899	27.177	-260	27.437
Bulgarien	3.868	28	3.840	2.280	41	2.239	1.588	-13	1.601
Estland	120	1	119	77	2	75	43	-1	44
Kroatien	4.014	61	3.953	1.350	89	1.261	2.664	-28	2.692
Lettland	293	5	288	178	2	176	115	3	112
Litauen	251	-	251	172	3	169	79	-3	82
Malta	17	5	12	36	20	16	-19	-15	-4
Polen	7.323	83	7.240	3.555	121	3.434	3.768	-38	3.806
Rumänien	13.277	126	13.151	7.753	127	7.626	5.524	-1	5.525
Slowakei	6.255	52	6.203	3.387	74	3.313	2.868	-22	2.890
Slowenien	2.595	28	2.567	955	45	910	1.640	-17	1.657
Tschechische Republik	1.941	78	1.863	1.390	151	1.239	551	-73	624
Ungarn	14.902	126	14.776	6.576	164	6.412	8.326	-38	8.364
Zypern	79	6	73	49	20	29	30	-14	44
EWR, Schweiz, assoz. Kleinstaaten *)	1.643	600	1.043	2.605	1.567	1.038	-962	-967	5
Älandinseln [Finnland]	-	-	-	-	-	-	-	-	-
Alderney, Guernsey u. Sark [Großbritannien]	-	-	-	-	-	-	-	-	-
Andorra	1	-	1	1	1	-	-	-1	1
Färöer [Dänemark]	-	-	-	-	-	-	-	-	-
Gibraltar [Großbritannien]	6	6	-	6	6	-	-	-	-
Island	23	-	23	39	4	35	-16	-4	-12
Jersey [Großbritannien]	-	-	-	-	-	-	-	-	-
Liechtenstein	67	39	28	111	70	41	-44	-31	-13
Man [Großbritannien]	-	-	-	-	-	-	-	-	-
Monaco	9	4	5	7	6	1	2	-2	4
Norwegen	103	19	84	168	44	124	-65	-25	-40
San Marino	-	-	-	-	-	-	-	-	-
Schweiz	1.433	532	901	2.273	1.436	837	-840	-904	64
Svalbard u. Jan Mayen [Norwegen]	1	-	1	-	-	-	1	-	1
Vatikan	-	-	-	-	-	-	-	-	-
Drittländer	59.784	11.879	47.905	42.459	14.776	27.683	17.325	-2.897	20.222
Europa (inkl. Türkei)	25.955	922	25.033	16.051	1.399	14.652	9.904	-477	10.381
Albanien	326	11	315	154	11	143	172	-	172
Bosnien und Herzegowina	5.195	116	5.079	2.751	168	2.583	2.444	-52	2.496
Kosovo	1.628	46	1.582	536	61	475	1.092	-15	1.107
Mazedonien	1.448	29	1.419	787	39	748	661	-10	671
Moldawien	179	3	176	110	-	110	69	3	66
Montenegro	150	7	143	73	13	60	77	-6	83
Russische Föderation	3.439	49	3.390	1.944	71	1.873	1.495	-22	1.517
Serbien	7.313	186	7.127	5.199	221	4.978	2.114	-35	2.149
Türkei	4.831	457	4.374	3.866	784	3.082	965	-327	1.292
Ukraine	1.274	16	1.258	538	27	511	736	-11	747
Weißrussland	172	2	170	93	4	89	79	-2	81

2.58 Außenwanderungen 2013 nach Staatsangehörigkeit und Herkunfts-/Zielländern (Fortsetzung)

International migration in 2013 by nationality and country of origin/destination

Herkunfts-, Zielland	Zuzüge			Wegzüge			Saldo		
	Staatsangehörigkeiten zusammen	österreichische Staatsangehörige	ausländische Staatsangehörige	Staatsangehörigkeiten zusammen	österreichische Staatsangehörige	ausländische Staatsangehörige	Staatsangehörigkeiten zusammen	österreichische Staatsangehörige	ausländische Staatsangehörige
Afrika	4.490	504	3.986	2.752	529	2.223	1.738	-25	1.763
Ägypten	853	212	641	543	205	338	310	7	303
Algerien	368	11	357	215	6	209	153	5	148
Angola	14	4	10	4	-	4	10	4	6
Äquatorialguinea	1	-	1	2	1	1	-1	-1	-
Äthiopien	71	9	62	38	3	35	33	6	27
Benin	13	-	13	10	1	9	3	-1	4
Botsuana	1	-	1	2	1	1	-1	-1	-
Burkina Faso	18	-	18	9	-	9	9	-	9
Burundi	6	-	6	3	1	2	3	-1	4
Côte d'Ivoire	30	1	29	5	1	4	25	-	25
Dschibuti	1	-	1	2	-	2	-1	-	-1
Eritrea	47	-	47	4	-	4	43	-	43
Gabun	5	-	5	4	1	3	1	-1	2
Gambia	105	2	103	67	-	67	38	2	36
Ghana	134	17	117	84	27	57	50	-10	60
Guinea	62	1	61	46	2	44	16	-1	17
Guinea-Bissau	24	1	23	13	1	12	11	-	11
Kamerun	61	2	59	54	8	46	7	-6	13
Kap Verde	6	3	3	5	1	4	1	2	-1
Kenia	82	6	76	72	12	60	10	-6	16
Komoren	1	-	1	-	-	-	1	-	1
Kongo	33	2	31	18	4	14	15	-2	17
Kongo, DR (ehem. Zaire)	38	2	36	17	9	8	21	-7	28
Lesotho	3	-	3	2	-	2	1	-	1
Liberia	32	-	32	29	3	26	3	-3	6
Libyen	128	8	120	66	7	59	62	1	61
Madagaskar	19	2	17	14	3	11	5	-1	6
Malawi	8	-	8	3	-	3	5	-	5
Mali	26	1	25	18	4	14	8	-3	11
Marokko	237	10	227	140	15	125	97	-5	102
Mauretanien	7	-	7	4	-	4	3	-	3
Mauritius	8	2	6	4	-	4	4	2	2
Mayotte [Frankreich]	-	-	-	1	-	1	-1	-	-1
Mosambik	8	4	4	2	-	2	6	4	2
Namibia	18	11	7	14	3	11	4	8	-4
Niger	18	-	18	6	1	5	12	-1	13
Nigeria	973	51	922	675	67	608	298	-16	314
Réunion [Frankreich]	2	-	2	5	-	5	-3	-	-3
Ruanda	21	2	19	8	-	8	13	2	11
Sambia	8	1	7	5	2	3	3	-1	4
São Tomé und Príncipe	-	-	-	-	-	-	-	-	-
Senegal	48	-	48	37	2	35	11	-2	13
Seychellen	7	1	6	2	1	1	5	-	5
Sierra Leone	40	2	38	34	4	30	6	-2	8
Simbabwe	28	7	21	22	2	20	6	5	1
Somalia	333	2	331	84	4	80	249	-2	251
St. Helena ^a [Großbritannien]	-	-	-	-	-	-	-	-	-
Südafrika	163	76	87	105	59	46	58	17	41
Sudan und Südsudan	71	8	63	47	12	35	24	-4	28
Swasiland	-	-	-	1	1	-	-1	-1	-
Tansania	20	1	19	21	9	12	-1	-8	7
Togo	12	1	11	5	3	2	7	-2	9
Tschad	4	-	4	2	-	2	2	-	2
Tunesien	232	37	195	153	42	111	79	-5	84
Uganda	41	3	38	25	1	24	16	2	14
Westсахara [Marokko]	-	-	-	-	-	-	-	-	-
Zentralafrikanische Republik	1	1	-	1	-	1	-	1	-1
Amerika	4.455	702	3.753	4.721	924	3.797	-266	-222	-44
Nordamerika	2.611	369	2.242	3.374	591	2.783	-763	-222	-541
Bermuda [Großbritannien]	4	1	3	-	-	-	4	1	3
Grönland [Dänemark]	1	1	-	-	-	-	1	1	-
Kanada	439	60	379	450	109	341	-11	-49	38
St. Pierre und Miquelon [Frankreich]	-	-	-	1	-	1	-1	-	-1
Vereinigte Staaten	2.167	307	1.860	2.923	482	2.441	-756	-175	-581
Lateinamerika	1.844	333	1.511	1.347	333	1.014	497	0	497
Amerik. Jungferninseln [USA]	-	-	-	1	1	-	-1	-1	-
Anguilla [Großbritannien]	-	-	-	-	-	-	-	-	-
Antigua und Barbuda	-	-	-	-	-	-	-	-	-
Argentinien	117	32	85	93	27	66	24	5	19
Aruba [Niederlande]	-	-	-	2	2	-	-2	-2	-
Bahamas	1	1	-	8	6	2	-7	-5	-2
Barbados	-	-	-	2	2	-	-2	-2	-
Belize	2	1	1	1	-	1	1	1	-
Bolivien	28	11	17	14	6	8	14	5	9
Brasilien	474	77	397	399	92	307	75	-15	90
Britische Jungferninseln [Großbritannien]	-	-	-	-	-	-	-	-	-
Chile	111	15	96	84	16	68	27	-1	28
Costa Rica	26	3	23	20	3	17	6	-	6
Dominica	4	1	3	1	-	1	3	1	2
Dominikanische Republik	189	52	137	114	40	74	75	12	63
Ecuador	65	17	48	46	11	35	19	6	13
El Salvador	20	3	17	11	2	9	9	1	8
Falklandinseln (Malwinen) [Großbritannien]	-	-	-	-	-	-	-	-	-
Französisch-Guayana [Frankreich]	-	-	-	-	-	-	-	-	-
Grenada	4	2	2	3	1	2	1	1	-
Guadeloupe [Frankreich]	1	-	1	1	1	-	-	-1	1
Guatemala	33	8	25	15	3	12	18	5	13
Guyana	-	-	-	-	-	-	-	-	-
Haiti	7	-	7	6	3	3	1	-3	4
Honduras	9	-	9	4	1	3	5	-1	6
Jamaika	10	1	9	9	3	6	1	-2	3
Kaimaninseln [Großbritannien]	2	2	-	1	-	1	1	2	-1
Kolumbien	149	19	130	90	19	71	59	-	59
Kuba	88	5	83	49	7	42	39	-2	41
Martinique [Frankreich]	-	-	-	-	-	-	-	-	-
Mexiko	263	29	234	178	35	143	85	-6	91
Montserrat [Großbritannien]	-	-	-	-	-	-	-	-	-
Nicaragua	18	-	18	14	5	9	4	-5	9

2.58 Außenwanderungen 2013 nach Staatsangehörigkeit und Herkunfts-/Zielländern (Schluss)

International migration in 2013 by nationality and country of origin/destination

Herkunfts-, Zielland	Zuzüge			Wegzüge			Saldo		
	Staatsangehörigkeiten zusammen	österreichische Staatsangehörige	ausländische Staatsangehörige	Staatsangehörigkeiten zusammen	österreichische Staatsangehörige	ausländische Staatsangehörige	Staatsangehörigkeiten zusammen	österreichische Staatsangehörige	ausländische Staatsangehörige
Niederländische Antillen [Niederlande]	2	1	1	3	2	1	-1	-1	-
Panama	7	-	7	10	5	5	-3	-5	2
Paraguay	30	11	19	21	5	16	9	6	3
Peru	99	24	75	84	23	61	15	1	14
Puerto Rico [USA]	1	1	-	-	-	-	1	1	-
Sankt Bartholome [Frankreich]	-	-	-	-	-	-	-	-	-
St. Kitts und Nevis	-	-	-	-	-	-	-	-	-
St. Lucia	3	2	1	1	-	1	2	2	-
St. Martin (franz.) [Frankreich]	-	-	-	-	-	-	-	-	-
St. Vincent und die Grenadinen	2	-	2	3	1	2	-1	-1	-
Suriname	-	-	-	1	-	1	-1	-	-1
Trinidad und Tobago	3	1	2	5	1	4	-2	-	-2
Turks- und Caicosinseln [Großbritannien]	-	-	-	-	-	-	-	-	-
Uruguay	14	3	11	17	4	13	-3	-1	-2
Venezuela	62	11	51	36	6	30	26	5	21
Asien	15.476	789	14.687	7.678	1.004	6.674	7.798	-215	8.013
Afghanistan	2.316	16	2.300	607	14	593	1.709	2	1.707
Armenien	281	-	281	125	-	125	156	-	156
Aserbaidschan	160	1	159	94	8	86	66	-7	73
Bahrain	4	2	2	3	2	1	1	-	1
Bangladesch	233	14	219	92	16	76	141	-2	143
Bhutan	9	-	9	7	-	7	2	-	2
Brit. Terr. im Ind. Ozean [Großbritannien]	-	-	-	2	-	2	-2	-	-2
Brunei Darussalam	1	-	1	-	-	-	1	-	1
China	1.534	104	1.430	1.085	120	965	449	-16	465
Georgien	379	2	377	252	3	249	127	-1	128
Hongkong [China]	54	21	33	38	14	24	16	7	9
Indien	1.169	57	1.112	756	89	667	413	-32	445
Indonesien	112	16	96	86	7	79	26	9	17
Irak	439	28	411	191	55	136	248	-27	275
Iran	2.631	72	2.559	817	78	739	1.814	-6	1.820
Israel	280	40	240	211	66	145	69	-26	95
Japan	375	13	362	365	26	339	10	-13	23
Jemen	13	-	13	9	3	6	4	-3	7
Jordanien	80	10	70	41	8	33	39	2	37
Kambodscha	19	3	16	15	8	7	4	-5	9
Kasachstan	290	4	286	96	4	92	194	-	194
Katar	12	4	8	25	17	8	-13	-13	-
Kirgisistan	89	-	89	66	6	60	23	-6	29
Korea, Dem. VR (Nord-)	28	-	28	20	1	19	8	-1	9
Korea, Rep. (Süd-)	414	10	404	341	12	329	73	-2	75
Kuwait	21	3	18	9	3	6	12	-	12
Laos	6	2	4	5	1	4	1	1	-
Libanon	94	20	74	67	23	44	27	-3	30
Macao [China]	3	1	2	2	-	2	1	1	-
Malaysia	43	8	35	53	19	34	-10	-11	1
Malediven	2	-	2	2	1	1	-	-1	1
Mongolei	304	6	298	202	4	198	102	2	100
Myanmar	24	2	22	3	-	3	21	2	19
Nepal	82	4	78	54	1	53	28	3	25
Oman	46	2	44	10	1	9	36	1	35
Osttimor	-	-	-	-	-	-	-	-	-
Pakistan	594	22	572	797	38	759	-203	-16	-187
Palästin. Gebiete - Besetzte	58	6	52	36	12	24	22	-6	28
Philippinen	374	66	308	206	75	131	168	-9	177
Saudi-Arabien	143	20	123	44	11	33	99	9	90
Singapur	112	19	93	91	24	67	21	-5	26
Sri Lanka	49	4	45	31	11	20	18	-7	25
Syrien	1.812	53	1.759	118	17	101	1.694	36	1.658
Tadschikistan	52	1	51	22	-	22	30	1	29
Taiwan [China]	70	18	52	57	17	40	13	1	12
Thailand	382	56	326	266	78	188	116	-22	138
Turkmenistan	13	1	12	25	-	25	-12	1	-13
Usbekistan	61	1	60	38	4	34	23	-3	26
Vereinigte Arabische Emirate	101	43	58	123	92	31	-22	-49	27
Vietnam	108	14	94	73	15	58	35	-1	36
Ozeanien	475	96	379	457	180	277	18	-84	102
Amerikanisch-Samoa [USA]	-	-	-	-	-	-	-	-	-
Australien	388	82	306	353	127	226	35	-45	80
Cookinseln [Neuseeland]	-	-	-	-	-	-	-	-	-
Fidschi	-	-	-	-	-	-	-	-	-
Französisch-Polynesien [Frankreich]	-	-	-	-	-	-	-	-	-
Guam [USA]	-	-	-	-	-	-	-	-	-
Kiribati	-	-	-	-	-	-	-	-	-
Kokosinseln [Australien]	-	-	-	-	-	-	-	-	-
Marshallinseln	-	-	-	-	-	-	-	-	-
Mikronesien, Föd. Staaten	-	-	-	1	1	-	-1	-1	-
Nauru	-	-	-	-	-	-	-	-	-
Neukaledonien [Frankreich]	-	-	-	-	-	-	-	-	-
Neuseeland	77	14	63	98	51	47	-21	-37	16
Niue [Neuseeland]	-	-	-	-	-	-	-	-	-
Nördliche Marianen [USA]	-	-	-	2	-	2	-2	-	-2
Norfolkinseln [Australien]	-	-	-	-	-	-	-	-	-
Palau	2	-	2	-	-	-	2	-	2
Papua-Neuguinea	-	-	-	-	-	-	-	-	-
Pitcairnsinseln [Großbritannien]	2	-	2	2	-	2	-	-	-
Salomonen	4	-	4	1	1	-	3	-1	4
Samoa	-	-	-	-	-	-	-	-	-
Tokelau [Neuseeland]	-	-	-	-	-	-	-	-	-
Tonga	-	-	-	-	-	-	-	-	-
Tuvalu	1	-	1	-	-	-	1	-	1
Vanuatu	-	-	-	-	-	-	-	-	-
Wallis und Futuna [Frankreich]	1	-	1	-	-	-	1	-	1
Weihnachtsinsel [Australien]	-	-	-	-	-	-	-	-	-
Unbekannt *)	8.933	8.866	67	10.800	10.740	60	-1.867	-1.874	7

Q: STATISTIK AUSTRIA, Wanderungsstatistik 2013. - [] bei Territorien, die keine offiziell anerkannten Staaten sind, wird in eckigen Klammern auf den zugehörigen offiziell anerkannten Staat verwiesen. - *) Inkl. den von EU-Ländern abhängigen Gebieten in Europa. - *) Inkl. Ascension und Tristan da Cunha. - *) In dieser Kategorie sind auch jene Zu- und Wegzüge enthalten, die bei Meldeunterbrechungen von mehr als 90 Tagen die Konsistenz zwischen Wanderungsstatistik und der Statistik des Bevölkerungsstandes sicherstellen.

02 Bevölkerung

2.59 Asylanträge 2003 bis 2013 nach Staatsangehörigkeit

Applicants for asylum 2003 to 2013 by nationality

Staatsangehörigkeit	2003	2004	2005	2006	2007	2008	2009	2010	2011	2012	2013
Afghanistan	2.357	757	923	699	761	1.382	2.237	1.582	3.609	4.005	2.589
Ägypten	26	15	39	72	74	75	72	76	124	123	184
Albanien	93	78	74	46	53	34	68	17	17	34	69
Algerien	221	234	185	138	109	173	248	304	447	575	949
Armenien	1.098	414	516	350	405	360	440	278	224	346	300
Aserbaidschan	76	159	126	115	105	117	134	87	89	111	95
Bangladesch	887	330	548	140	70	52	95	116	87	212	278
Bosnien und Herzegowina	214	198	188	231	80	110	50	68	64	130	103
China	661	663	492	212	223	236	398	217	238	241	232
Georgien	1.525	1.731	954	564	400	511	975	370	261	300	257
Indien	2.822	1.839	1.530	479	385	355	427	433	476	401	339
Irak	1.446	232	221	380	472	490	399	336	484	491	468
Iran	979	343	306	274	248	250	340	387	457	761	595
Kosovo	-	-	-	-	-	-	1.332	622	358	314	935
Marokko	32	29	32	77	55	140	90	137	313	354	516
Mazedonien	415	323	452	193	157	205	158	194	81	122	170
Moldawien	1.178	1.346	1.210	902	545	225	217	127	79	54	35
Mongolei	140	511	640	541	297	175	301	162	125	124	112
Montenegro	-	-	-	7	14	13	8	3	6	16	10
Nigeria	1.849	1.828	880	421	394	535	837	573	414	400	691
Pakistan	508	575	498	110	103	106	183	276	949	1.823	1.037
Rumänien	173	110	188	77	19	16	14	2	15	13	4
Russische Föderation	6.706	6.172	4.355	2.441	2.676	3.435	3.559	2.322	2.314	3.091	2.841
Serbien und Montenegro	2.526	2.835	4.403	-	-	-	-	-	-	-	-
Serbien (einschl. Kosovo)	-	-	-	2.515	1.760	1.702	-	-	-	-	-
Serbien	-	-	-	-	-	-	701	350	183	292	211
Somalia	191	45	89	183	467	411	344	190	610	481	433
Sri Lanka	115	88	34	46	37	14	24	14	13	24	27
Syrien	153	131	77	88	166	140	279	194	422	915	1.991
Tunesien	23	16	15	16	17	21	25	55	182	198	225
Türkei	2.854	1.114	1.064	668	659	417	554	369	414	273	302
Vietnam	57	37	31	14	9	6	20	4	4	18	21
Weißrussland	127	213	297	172	77	61	73	40	38	42	18
Sonstige Staatsangehörigkeit	2.286	1.966	1.671	948	887	922	1.035	902	1.094	949	1.194
Staatenlos	403	197	377	204	185	134	149	165	187	149	253
Ungeklärt	218	105	46	26	12	18	35	40	38	31	19
Insgesamt	32.359	24.634	22.461	13.349	11.921	12.841	15.821	11.012	14.416	17.413	17.503

Q: STATISTIK AUSTRIA, BMI.

2.60 Wechsel der Religionszugehörigkeit 2013 nach Bundesländern

Change of religious denomination in 2013 by Länder

Anerkanntes Religionsbekenntnis	Burgenland	Kärnten	Nieder- österreich	Ober- österreich	Salzburg	Steiermark	Tirol	Vorarlberg	Wien	Österreich
Austritte										
Römisch-katholisch ¹⁾	1.133	2.938	10.672	7.886	2.726	9.225	4.345	2.747	10.639	52.311 ²⁾
Evangelisch AB und HB	141	600	561	497	345	679	205	148	957	4.133
Alt-katholisch	-	10	3	7	8	13	2	-	32	75
Übertritte, Wiedereintritte										
Römisch-katholisch ¹⁾	114	370	734	735	323	969	329	172	731	4.477
Evangelisch AB und HB	43	176	140	167	64	119	20	7	202	938
Alt-katholisch	-	5	3	10	22	30	4	3	21	98

Q: STATISTIK AUSTRIA. - ¹⁾ Die Zahlen betreffen das Jahr 2012 (2013 sind seitens der österr. Bischofskonferenz noch keine Zahlen verfügbar.) - ²⁾ 25 Austritte (keine Wiedereintritte) in der Militärdiözese, die nicht territorial erfassbar sind, sind in der Summe enthalten.