

privind aprobarea Planului de amenajare a teritoriului național - Secțiunea a IV-a - Rețeaua de localități

Publicată în: Monitorul Oficial Nr. 408 din 24 iulie 2001

Parlamentul României adoptă prezenta lege.

Art. 1 - Se aprobă Planul de amenajare a teritoriului național - Secțiunea a IV-a - Rețeaua de localități, potrivit anexelor nr. I - V care fac parte integrantă din prezenta lege.

Art. 2 - (1) Rețeaua națională de localități este compusă din localități urbane și din localități rurale, ierarhizate pe ranguri, potrivit anexelor nr. II - IV.

(2) Potrivit prezentei legi, ierarhizarea localităților pe ranguri este următoarea:

- a) rangul 0 - Capitala României, municipiu de importanță europeană;
- b) rangul I - municipii de importanță națională, cu influență potențială la nivel european;
- c) rangul II - municipii de importanță interjudețeană, județeană sau cu rol de echilibru în rețeaua de localități;
- d) rangul III - orașe;
- e) rangul IV - sate reședință de comună;
- f) rangul V - sate componente ale comunelor și sate aparținând municipiilor și orașelor.

Art. 3 - (1) Trecerea localităților de la un rang la altul se face prin lege, la propunerea consiliilor locale, cu consultarea populației prin referendum și a instituțiilor implicate, în condițiile legii, cu respectarea principalilor indicatori cantitativi și calitativi minimali prevăzuți în anexa nr. II, pentru localitățile urbane, și în anexa nr. IV, pentru localitățile rurale.

(2) Principalii indicatori, elementele și nivelurile de dotare prevăzute de lege pentru ierarhizarea localităților urbane și rurale vor sta la baza criteriilor de stabilire a impozitelor și taxelor.

Art. 4 - În zonele lipsite de orașe pe o rază de 25 - 30 km Guvernul, cu participarea autorităților administrației publice locale, va acționa în mod prioritar pentru:

- a) modernizarea unor localități rurale cu rol de servire în zona de influență;
- b) declararea de noi orașe, promovând programe speciale de coparticipare la susținerea financiară a dezvoltării instituționale, necesare în vederea înființării acestor noi orașe.

Art. 5 - Organizarea de noi comune se face prin lege, la propunerea consiliului local, în urma consultării prin referendum local a populației din unitatea administrativ-teritorială de la care se preiau localitățile rurale și a populației din unitățile administrativ-teritoriale care preiau localitățile rurale în cauză, pe baza documentației prin care se atestă îndeplinirea condițiilor minime cuprinse în anexa nr. IV.

Art. 6 - Pentru dezvoltarea echilibrată a localităților urbane și rurale Guvernul, cu participarea autorităților administrației publice locale, va acționa pentru sprijinirea și revitalizarea unor comune cuprinse în anexele nr. IV și V, în care s-au produs scăderi accentuate de populație în ultimii 30 de ani.

Art. 7 - (1) În vederea dezvoltării echilibrate a teritoriului din zona Capitalei României și a municipiilor de rangul I unitățile administrativ-teritoriale de bază din aceste zone se pot asocia într-un parteneriat voluntar în scopul înființării de zone metropolitane aferente spațiului urban. Asocierea contribuie la întărirea complementarităților între aceste unități și factorii de decizie interesați în dezvoltarea teritoriului.

(2) Zonele metropolitane prevăzute la alin. (1) funcționează ca entități independente fără personalitate juridică.

(3) Zonele metropolitane pot funcționa pe un perimetru independent de limitele unităților administrativ-teritoriale, stabilit de comun acord de autoritățile administrației publice locale.

Art. 8 - Asociația zonei metropolitane, cu acordul consiliilor locale și cu consultarea populației în condițiile legii, în a cărei rază teritorială s-a constituit, adoptă programul de dezvoltare a zonei.

Art. 9 - În vederea optimizării evoluției marilor aglomerări urbane, prin lege se pot înființa în cadrul acestora zone de dezvoltare. Legea va prevedea perimetrul, durata de funcționare, cadrul instituțional de administrare, precum și facilitățile acordate.

Art. 10 - În vederea protejării elementelor cadrului natural, a prevenirii extinderii necontrolate a localităților urbane și a asigurării de spații de agrement și recreare, în planurile urbanistice elaborate și aprobate potrivit legii se va prevedea înființarea de centuri sau zone verzi în jurul Capitalei României și al municipiilor de rangul I.

Art. 11 - Planurile de dezvoltare națională, regionale, inclusiv cele transfrontaliere și de dezvoltare pentru integrarea în spațiul european, precum și cele sectoriale se vor elabora pe baza prevederilor secțiunilor Planului de amenajare a teritoriului național - Căi de comunicație, Ape, Zone protejate, Rețeaua de localități, Zone de risc natural, precum și ale altor secțiuni ale Planului de amenajare a teritoriului național aprobate prin lege.

Art. 12 - Nerespectarea prevederilor prezentei legi conduce la anularea actelor, inclusiv a măsurilor și prevederilor de dezvoltare enumerate la art. 11.

Art. 13 - Autoritățile administrației publice centrale și ale administrației publice locale vor coopera pentru asigurarea aplicării prevederilor prezentei legi.

Această lege a fost adoptată de Senat în ședința din 14 mai 2001, cu respectarea prevederilor art. 74 alin. (1) din Constituția României.

p. PREȘEDINTELE SENATULUI,
DORU IOAN TĂRĂCILĂ

Această lege a fost adoptată de Camera Deputaților în ședința din 12 iunie 2001, cu respectarea prevederilor art. 74 alin. (1) din Constituția României.

PREȘEDINTELE CAMEREI DEPUTAȚILOR
VALER DORNEANU

Anexa I

DEFINIREA principalilor termeni utilizați

1. *Localitate* - formă de așezare stabilă a populației în teritoriu, alcătuită din nucleu de viață umană, cu structuri și mărimi variabile, diferențiate în funcție de specificul activităților de producție dominante ale locuitorilor, caracteristicile organizării administrativ-teritoriale, numărul de locuitori, caracterul fondului construit, gradul de dotare social-culturală și de echipare tehnico-edilitară.
În funcție de specificul și de ponderea activității economice dominante, de numărul de locuitori, caracterul fondului construit, densitatea populației și a locuințelor, de nivelul de dotare social-culturală și de echipare tehnică localitățile se împart în două mari grupe: localități urbane și localități rurale.
2. *Localitate urbană* - localitate în care majoritatea resurselor de muncă este ocupată în activități neagricole cu un nivel diversificat de dotare și echipare, exercitând o influență socioeconomică constantă și semnificativă asupra zonei înconjurătoare.
3. *Localitate rurală (sat)* - localitate în care:
 - a) majoritatea forței de muncă se află concentrată în agricultură, silvicultură, pescuit, oferind un mod specific și viabil de viață locuitorilor săi, și care prin politicile de modernizare își va păstra și în perspectivă specificul rural;
 - b) majoritatea forței de muncă se află în alte domenii decât cele agricole, silvice, piscicole, dar care oferă în prezent o dotare insuficientă necesară în vederea declarării ei ca oraș și care, prin politicile de echipare și de modernizare, va putea evolua spre localitățile de tip urban.
4. *Unități administrativ-teritoriale* - potrivit legii unitățile administrativ-teritoriale sunt comunele, orașele și județele.
Unitățile administrativ-teritoriale de bază sunt orașele și comunele care cuprind una sau mai multe localități.
5. *Oraș* - unitate administrativ-teritorială de bază alcătuită fie dintr-o singură localitate urbană, fie din mai multe localități, dintre care cel puțin una este localitate urbană.
Ca unitate administrativ-teritorială de bază și ca sistem social-economic și geografic orașul are două componente:
 - a) componenta teritorială - intravilanul, care reprezintă suprafața de teren ocupată sau destinată construcțiilor și amenajărilor (de locuit, social-culturale, industriale, de depozitare, de producție, de circulație, de recreare, de comerț etc.) și extravilanul care reprezintă restul teritoriului administrativ al orașului;
 - b) componenta demografică socioeconomică, care constă în grupurile de populație și activitățile economice, sociale și politico-administrative ce se desfășoară pe teritoriul localității.
Dimensiunile, caracterul și funcțiile orașului prezintă mari variații, dezvoltarea sa fiind strâns corelată cu cea a teritoriului cărui îi aparține.
Orașele care prezintă o însemnătate deosebită în viața economică, social-politică și cultural-științifică a țării sau care au condiții de dezvoltare în aceste direcții sunt declarate municipii.
6. *Comună* - unitate administrativ-teritorială de bază care cuprinde populația rurală reunită prin comunitatea de interese și tradiții, alcătuită din unul sau mai multe sate, în funcție de condițiile economice, social-culturale, geografice și demografice. Satele în care își au sediul autoritățile publice ale comunei sunt sate reședință.
7. *Teritoriu administrativ* - suprafață delimitată prin lege pentru județe, municipii, orașe și comune. Este constituit din suprafața agricolă (teren arabil, pășuni și fânețe, vii și livezi), suprafața fondului forestier, suprafața ocupată de construcții și amenajări de infrastructură (căi de comunicație, altele decât cele aparținând domeniului public al statului, echipare energetică, lucrări de gospodărire a apelor), ape și bălți și suprafața aferentă intravilanului (construcții și amenajări), delimitată prin planurile urbanistice.
8. *Rețea de localități* - totalitatea localităților de pe un teritoriu (național, județean, zonă funcțională), ale căror existență și dezvoltare sunt caracterizate printr-un ansamblu de relații desfășurate pe multiple planuri (politico-administrativ, social-cultural, economic etc.). Rețeaua de localități este constituită din localități urbane și localități rurale.
9. *Ierarhizarea funcțională a* - clasificarea localităților pe ranguri în funcție de importanța în

localităților urbane și rurale	rețea și de rolul teritorial, asigurându-se un sistem de servire a populației eficient din punct de vedere economic și social și o dezvoltare echilibrată a localităților în teritoriu.
10. Rang	- expresie a importanței actuale și în perspectivă imediată a unei localități în cadrul rețelei din punct de vedere administrativ, politic, social, economic, cultural etc., în raport cu dimensiunile ariei de influență polarizate și cu nivelul de decizie pe care îl implică în alocarea de resurse. Această importanță trebuie să își găsească corespondentul și în nivelul de modernizare.
11. Zonă metropolitană	- zonă constituită prin asociere, pe bază de parteneriat voluntar, între marile centre urbane (Capitala României și municipiile de rangul I) și localitățile urbane și rurale aflate în zona imediată, la distanțe de până la 30 km, între care s-au dezvoltat relații de cooperare pe multiple planuri.
12. Centură verde	- zonă delimitată în jurul Capitalei României și al municipiilor de rangul I, în vederea protejării elementelor cadrului natural, a prevenirii extinderii necontrolate a acestor municipii și a asigurării spațiilor suplimentare de agrement și recreare.
13. Zonă de dezvoltare	- perimetru delimitat în cadrul teritoriului administrativ al unui municipiu sau în cadrul unei zone metropolitane în care se propun unele facilități de natură fiscală, în scopul favorizării dezvoltării economice prin atragerea de investiții de capital străin sau autohton.
14. Zonă de influență	- teritoriul și localitățile care înconjoară un centru urban și care sunt influențate direct de evoluția orașului și de relațiile de interconținere și de cooperare care se dezvoltă pe linia activităților economice, a aprovizionării cu produse agroalimentare, a accesului la dotările sociale și comerciale, a echipării cu elemente de infrastructură și cu amenajări pentru odihnă, recreere și turism. Dimensiunile zonei de influență sunt în relație directă cu mărimea și cu funcțiunile centrului urban polarizator.
15. Sistem urban	- sistem de localități învecinate între care se stabilesc relații de cooperare economică, socială și culturală, de amenajare a teritoriului și de protecție a mediului, echipare tehnico-edilitară, fiecare păstrându-și autonomia administrativă.

Anexa II

LOCALITĂȚI URBANE

1.0. Principalii indicatori cantitativi și calitativi minimali de definire a localităților urbane*)

Nr. crt.	Indicatori minimali	Municipiu	Oraș
0	1	2	3
1.1.	Număr de locuitori	25.000	5.000
1.2.	Populația ocupată în activități neagricole (% din totalul populației ocupate)	85	75
1.3.	Dotarea locuințelor cu instalații de alimentare cu apă (% din totalul locuințelor)	80	70
1.4.	Dotarea locuințelor cu baie și WC în locuință (% din totalul locuințelor)	75	55
1.5.	Număr de paturi în spitale la 1.000 de locuitori	10	7
1.6.	Număr de medici care revin la 1.000 de locuitori	2,3	1,8
1.7.	Unități de învățământ	postliceal	liceal sau altă formă de învățământ secundar
1.8.	Dotări culturale și sportive	săli de spectacol, eventual teatre, instituții muzicale, biblioteci publice, stadion, săli de sport	săli de spectacol, biblioteci publice, spații pentru activități sportive
1.9.	Locuri în hoteluri	100	50
1.10.	Străzi modernizate (% din lungimea totală a străzilor)	60	50
1.11.	Străzi cu rețele de distribuție a apei (% din lungimea totală a străzilor)	70	60
1.12.	Străzi cu conducte de canalizare		

	(% din lungimea totală a străzilor)	60	50
1.13.	Epurarea apelor uzate	stație de epurare cu treaptă mecanică și biologică	stație de epurare cu treaptă mecanică
1.14.	Străzi cu rețele de hidranți exteriori pentru stingerea incendiilor (% din lungimea totală a străzilor)	70	60
1.15.	Spații verzi (parcuri, grădini publice, scuaruri) - m ² /locuitor	15	10
1.16.	Depozit controlat de deșeuri, cu acces asigurat	parc public	grădini publică

*) În prezent există municipii și orașe în care nu sunt încă atinși indicatorii cantitativi și calitativi minimali.

2.0. Ierarhizarea localităților urbane existente pe ranguri

Rangul	Statutul localității	Numărul de localități
0	municipiu, capitală	1
I	municipii	11
II	municipii	81
III	orașe	172
TOTAL LOCALITĂȚI URBANE:		265

3.0. Elemente și nivel de dotare ale localităților urbane de rangul 0 și ale localităților urbane de rangul I

3.1. Localizare geografică favorabilă:

Situare geostrategică de interes internațional sau european, constituind centre de dezvoltare și atractivitate, localizate în lungul axelor majore de căi de comunicație de importanță internațională/europeană.

3.2. Populație:

- a) număr important de locuitori: minimum 200.000 de locuitori;
- b) formare profesională de înaltă specializare: forță de muncă cu o calificare superioară și pregătire continuă, caracterizată prin flexibilitate/dinamism;
- c) identitate proprie: identificarea caracterului specific al orașului simultan cu conștiința apartenenței sale la grupa orașelor de același rang.

3.3. Accesibilitate:

La nivel internațional, paneuropean: accesibilitate directă la rețeaua majoră de căi de comunicații paneuropene (rutiere, feroviare, navale și aeriene)

La nivel național: accesibilitate la rețeaua de căi de comunicații naționale (autostrăzi, drumuri expres, căi ferate cu viteză mare/șorită, căi navigabile maritime sau fluviale, porturi, aeroporturi).

3.4. Funcțiuni economice: bază economică la înalt nivel tehnologic și flexibilă (sector secundar, servicii productive, social-culturale și de natură informatică).

3.5. Nivel de dotare/echipare:

Localitățile asigură un potențial de găzduire/primire a unor funcții și echipamente ale căror importanță, calitate și capacitate corespund standardelor/cerințelor europene. Caracterul internațional sau european al acestor localități constă în caracterul și dimensiunea internațională sau europeană a funcțiilor și echipamentelor lor.

3.6. Principalele categorii și tipuri de dotări, echipamente pentru rangurile 0 și I:

- instituții de decizie politică, juridică și economică de importanță internațională, națională sau regională:
- Parlament, Guvern, ministere și alte instituții centrale, instanțe supreme (Curtea Supremă de Justiție, Curtea Constituțională, Consiliul Legislativ), ambasade etc.;
- sedii ale administrației publice locale, sedii de servicii descentralizate în teritoriul ale ministerelor și ale altor organe centrale, judecătoria, tribunale, parchete, sedii ale organizațiilor politice, sedii de sindicat, fundații, sedii ale unor organizații neguvernamentale etc.;
- instituții naționale și regionale de reputație internațională/europeană sau active în domeniul relațiilor internaționale/europene:
- sedii ale filialelor organismelor internaționale, mari instituții naționale cu caracter științific de deschidere internațională/europeană (academie, centre și institute naționale de cercetare etc.);
- sedii pentru congrese și conferințe, sedii pentru expoziții și târguri, hoteluri de lux și de mare capacitate, școli internaționale, birouri pentru profesioniști recunoscute pe plan internațional, de arbitraj internațional etc.
- instituții străine și internaționale cu sediul permanent:
- firme și bănci străine, diverse alte instituții social-economice, culturale și științifice, organizații internaționale neguvernamentale, instituții științifice străine (școli, universități), consulate și alte reprezentanțe diplomatice, comerciale, turistice etc.
- diferite organizații cu sucursale, filiale și agenții în străinătate:
- sedii financiar-bancare, de asigurări, sedii ale unor organizații culturale și științifice;
- alte dotări/echipamente:
- educație, cercetare științifică:
 - universități, institute de învățământ superior diversificate, institute naționale de cercetare sau filiale ale acestora;
- sănătate:
- clinici universitare și spitale;
- cultură:
- muzee, teatre dramatice, de comedie, de revistă, de păpuși, operă, operetă, filarmonică, săli de concert, săli polyvalente, mari biblioteci, edituri, tipografii;
- comerț, servicii comerciale prestate populației și agenților economici:
- centre de comerț și de afaceri, burse de valori și de mărfuri, servicii comerciale diversificate și de înaltă calitate;
- mass-media:
- sistem cu rază de difuzare și acoperire internațională/europeană sau regională, agenții de presă, posturi naționale și regionale de radio și televiziune;

- sport, agrement: - complexuri sportive, stadioane, săli de competiții sportive de nivel internațional/european, național sau regional, piscine, patinoare artificiale, bază turistică și de agrement diversificată, parcuri, grădini botanice, zoologice, cazinouri, cluburi pentru sport și agrement etc.;
- protecția mediului: - agenții de protecție a mediului și servicii ecologice dotate cu echipamente specifice pentru menținerea unui mediu de calitate (organizarea auditului de mediu, igiena urbană etc.);
- alimentare cu apă și canalizare: - rețele de alimentare cu apă, sistem colector de canalizare, stație de epurare;
- culte: - centre ecumenice, mitropolii, episcopii, arhiepiscopii, diocenze, centre ale cultelor autorizate;
- transport/comunicații: - aeroporturi internaționale, gări feroviare racordate la rețeaua europeană, servicii de poștă cu acoperire internațională;
- ordine publică, apărarea țării și siguranță națională: - instituții specifice și racordate la organizații internaționale.

3.7. Localități urbane de rangul 0

Nr. crt.	Localitatea	Statutul localității	Numărul de locuitori la 1 ianuarie 1999	
1.	București	municipiu	Capitala României	2.013.911

3.8. Localități urbane de rangul I

Sunt de rangul I următoarele localități:

Nr. crt.	Localitatea	Statutul localității	Județul	Numărul de locuitori la 1 ianuarie 1999
1.	Bacău	municipiu reședință de județ	Bacău	210.469
2.	Brașov	municipiu reședință de județ	Brașov	314.219
3.	Brăila	- sistem urban -	Brăila	233.447
4.	Galați	municipii reședință de județ	Galați	328.596
5.	Cluj-Napoca	municipiu reședință de județ	Cluj	331.476
6.	Constanța	municipiu reședință de județ	Constanța	342.394
7.	Craiova	municipiu reședință de județ	Dolj	314.920
8.	Iași	municipiu reședință de județ	Iași	348.489
9.	Oradea	municipiu reședință de județ	Bihor	221.824
10.	Ploiești	municipiu reședință de județ	Prahova	251.981
11.	Timișoara	municipiu reședință de județ	Timiș	329.111

4.0. Elemente și nivel de dotare ale localităților urbane de rangul II

4.1. Municipii reședință de județ

- 4.1.1. Populație - de la circa 50.000 la circa 200.000 de locuitori
- zona de influență: circa 200.000 - 500.000 de locuitori

4.1.2. Rază de servire: circa 60 - 80 km

4.1.3. Accesul la căile de comunicație: acces direct la cel puțin două

sisteme majore de căi de comunicație (traseu de cale ferată principală, drumuri naționale ce tranzitează sau pornesc din acel loc, eventual aeroport, porturi și/sau gări fluviale)

4.1.4. Funcțiuni economice: capacități de producție diversificate din sectorul secundar și al serviciilor productive, social-culturale și informative cu rază de servire prioritar județeană

4.1.5. Nivel de dotare-echipe:

- instituții de decizie politică administrativă, juridică de importanță județeană: - sedii ale administrației publice locale; sedii de servicii descentralizate în teritoriu ale ministerelor și ale altor organe centrale neguvernamentale; sedii de partid, de sindicat, sedii ale organizațiilor neguvernamentale; - judecătorii, tribunale, procuratură, parchet și alte instituții juridice;
- educație, cercetare științifică: - institute de învățământ superior sau filiale ale acestora, colegii, institute sau filiale ale unor institute naționale de cercetare;
- sănătate, asistență socială: - spital clinic universitar sau spital general, spitale de specialitate, stație de salvare județeană, asistență de specialitate (boli cronice, persoane cu handicap, recuperări funcționale, centre psihiatrice), cămine de bătrâni, centre de recuperare, orfelinate etc.;
- cultură: - case de cultură cu săli de spectacol, eventual teatre, săli de concert, de expoziție, de conferințe, săli polivalente, cluburi, muzee, biblioteci, edituri, tipografii etc.;
- comerț, servicii comerciale prestate populației și agenților economici: - centre comerciale, camere de comerț, centre de afaceri, burse de valori și de mărfuri, magazine specializate pentru vânzări cu ridicata și cu amănuntul, magazine de prezentare, servicii diversificate de înaltă calitate; posibilități de organizare a unor târguri importante;
- turism: - hoteluri de 3 stele cu cel puțin 200 de locuri;
- mass-media: - mass-media județeană (posturi de radio și de televiziune), publicații cotidiene sau periodice;

- finanțe, bănci, asigurări: - sucursale sau filiale ale unităților financiar-bancare și de asigurări;
- sport, agrement: - zone de recreare și agrement, grădini zoologice, săli de competiții sportive de nivel național/regional, județean, stadioane și alte dotări diversificate pentru petrecerea timpului liber și sport (săli polivalente, terenuri de sport, piscine, eventual patinoare artificiale etc.);
- protecția mediului: - agenții de protecție a mediului și servicii dotate cu echipamente specifice pentru menținerea unui mediu de calitate și a igienei urbane;
- alimentare cu apă și canalizare: - rețele de alimentare cu apă, sistem colector de canalizare, stație de epurare;
- culte: - lăcașuri de cult, episcopii, sedii eparhiale, vicariate, subcentre ale cultelor autorizate;
- transport/comunicații: - gări, autogări, transport în comun, centrale telefonice automate, fax, poștă etc;
- ordine, securitate: - instituții specifice cerințelor la nivel județean.

4.2. Alte municipii

4.2.1. Populație

- de regulă între 25.000 și circa 70.000 de locuitori;
- din zona de influență: între circa 30.000 și circa 100.000 de locuitori

4.2.2. Rază de servire: circa 20 km

4.2.3. Accesul la căile de comunicație: acces direct la calea ferată, drum național, drum județean și accese facile ale localităților din zona de influență

4.2.4. Funcțiuni economice: capacități de producție diversificate din sectorul secundar și terțiar, eventual și din agricultura

4.2.5. Nivel de dotare-echipare:

- administrație publică, autorități judecătorești, partide politice, sindicat: - sedii ale administrației publice locale; judecătorie, parchet, sedii de partid, de sindicat și alte asociații;
- educație, cercetare științifică: - gimnazii, licee generale și de specialitate, colegii, școli de maistri;
- sănătate, asistență socială: - filiale ale unor institute de cercetare;
- cultură: - spital general, stație de salvare, dispensar, leagăn de copii, creșe, cămine de bătrâni;
- comerț, servicii comerciale: - case de cultură, cinematografe, biblioteci publice, muzee, săli de expoziție, club etc.
- turism: - unități comerciale diversificate: magazine universale și specializate, supermagazine, piață agroalimentară;
- finanțe, bănci, asigurări: - unități pentru prestări de servicii diversificate și/sau flexibile;
- sport, agrement: - hotel de 3 stele cu minimum 50 de locuri;
- protecția mediului: - sucursale sau filiale ale unităților financiar-bancare și de asigurări;
- alimentare cu apă și canalizare: - stadioane, terenuri și săli de sport (competiții de nivel județean sau local), alte spații destinate sportului, grădini publice și alte spații verzi amenajate pentru petrecerea timpului liber;
- culte: - servicii dotate cu echipamente specifice pentru protecția mediului, monitorizarea emisiilor poluante și igiena urbană;
- transport/comunicații: - rețele de alimentare cu apă, sistem colector de canalizare, stație de epurare;
- ordine, securitate: - protopopiate, parohii;
- poliție, obiective specifice: - gară, autogară, poștă, centrală telefonică;

4.3. Localități urbane de rangul II

Sunt de rangul II următoarele localități:

Nr. crt.	Localitatea	Statutul localității	Județul	Numărul de locuitori la 1 ianuarie 1999
1.	Aiud	municipiu	Alba	28.909
2.	Adjud	municipiu	Vrancea	20.776
3.	Alba Iulia	municipiu reședință de județ	Alba	72.615
4.	Alexandria	municipiu reședință de județ	Teleorman	58.651
5.	Arad	municipiu reședință de județ	Arad	184.290
6.	Baia Mare	municipiu reședință de județ	Maramureș	150.613
7.	Bârlad	municipiu	Vaslui	78.633
8.	Bistrița	municipiu reședință de județ	Bistrița-Năsăud	87.355
9.	Blaț	municipiu	Alba	21.819
10.	Botoșani	municipiu reședință de județ	Botoșani	128.591
11.	Brad	municipiu	Hunedoara	18.075
12.	Buzău	municipiu reședință de județ	Buzău	147.627
13.	Calafat	municipiu	Dolj	21.227
14.	Caracal	municipiu	Olt	39.276
15.	Caransebeș	municipiu	Caraș-Severin	31.199
16.	Carei	municipiu	Satu Mare	25.590
17.	Călărași	municipiu reședință de județ	Călărași	77.669
18.	Câmpia Turzii	municipiu	Cluj	29.852
19.	Câmpina	municipiu	Prahova	40.569

20. Câmpulung	municipiu	Argeş	43.634
21. Câmpulung Moldovenesc	municipiu	Suceava	21.862
22. Codlea	municipiu	Braşov	24.814
23. Curtea de Argeş	municipiu	Argeş	34.867
24. Dej	municipiu	Cluj	41.120
25. Deva	municipiu reşedinţă de judeţ	Hunedoara	76.498
26. Dorohoi	municipiu	Botoşani	35.298
27. Drăgăşani	municipiu	Vâlcea	22.499
28. Drobeta-Turnu Severin	municipiu reşedinţă de judeţ	Mehedinţi	118.069
29. Făgăraş	municipiu	Braşov	44.535
30. Fălticeni	municipiu	Suceava	33.867
31. Feteşti	municipiu	Ialomiţa	36.649
32. Focşani	municipiu reşedinţă de judeţ	Vrancea	98.581
33. Gherla	municipiu	Cluj	24.232
34. Giurgiu	municipiu reşedinţă de judeţ	Giurgiu	72.763
35. Hunedoara	municipiu	Hunedoara	79.967
36. Huşi	municipiu	Vaslui	33.320
37. Lugoj	municipiu	Timiş	49.028
38. Mangalia	municipiu	Constanţa	43.924
39. Medgidia	municipiu	Constanţa	46.783
40. Mediaş	municipiu	Sibiu	62.543
41. Miercurea-Ciuc	municipiu reşedinţă de judeţ	Harghita	46.819
42. Motru	municipiu	Gorj	25.860
43. Odorheiu Secuiesc	municipiu	Harghita	39.661
44. Olteniţa	municipiu	Călăraşi	31.434
45. Oneşti	municipiu	Bacău	60.507
46. Orăştie	municipiu	Hunedoara	24.354
47. Orşova	municipiu	Mehedinţi	15.379
48. Paşcani	municipiu	Iaşi	45.898
49. Petroşani	municipiu	Hunedoara	50.964
50. Piatra-Neamţ	municipiu reşedinţă de judeţ	Neamţ	124.859
51. Piteşti	municipiu reşedinţă de judeţ	Argeş	187.001
52. Rădăuţi	municipiu	Suceava	32.151
53. Râmnicu Sărat	municipiu	Buzău	42.125
54. Râmnicu Vâlcea	municipiu reşedinţă de judeţ	Vâlcea	119.791
55. Reghin	municipiu	Mureş	38.925
56. Reşiţa	municipiu reşedinţă de judeţ	Caraş-Severin	93.590
57. Roman	municipiu	Neamţ	81.803
58. Roşiori de Vede	municipiu	Teleorman	36.603
59. Satu Mare	municipiu reşedinţă de judeţ	Satu Mare	130.072
60. Săcele	municipiu	Braşov	29.967
61. Sebeş	municipiu	Alba	29.475
62. Sfântu Gheorghe	municipiu reşedinţă de judeţ	Covasna	66.896
63. Sibiu	municipiu reşedinţă de judeţ	Sibiu	169.299
64. Sighetu Marmătiei	municipiu	Maramureş	44.433
65. Sighişoara	municipiu	Mureş	36.222
66. Slatina	municipiu reşedinţă de judeţ	Olt	87.137
67. Slobozia	municipiu reşedinţă de judeţ	Ialomiţa	56.310
68. Suceava	municipiu reşedinţă de judeţ	Suceava	118.311
69. Târgovişte	municipiu reşedinţă de judeţ	Dâmboviţa	99.086
70. Târgu Jiu	municipiu reşedinţă de judeţ	Gorj	98.206
71. Târgu Mureş	municipiu reşedinţă de judeţ	Mureş	164.928
72. Târgu Secuiesc	municipiu	Covasna	22.251
73. Târnăveni	municipiu	Mureş	29.828
74. Tecuci	municipiu	Galaţi	46.785
75. Tulcea	municipiu reşedinţă de judeţ	Tulcea	95.957
76. Turnu Măgurele	municipiu	Teleorman	35.527
77. Turda	municipiu	Cluj	60.998
78. Urziceni	municipiu	Ialomiţa	19.088
79. Vaslui	municipiu reşedinţă de judeţ	Vaslui	79.070
80. Vatra Dornei	municipiu	Suceava	17.864
81. Zalău	municipiu reşedinţă de judeţ	Sălaj	71.148

5.0. Elemente şi nivel de dotare ale localităţilor urbane de rangul III

5.1. Populaţie:

- de regulă de la circa 5.000 la circa 30.000 de locuitori;
- din zona de influenţă: între circa 5.000 şi 40.000 de locuitori

5.2. Rază de servire:

5.3. Accesul la căile

de comunicaţie:

5.4. Funcţiuni economice:

- acces direct la drum naţional sau judeţean, la centrul de rang superior şi legături facile cu localităţile din zona de influenţă
- capacităţi de producţie din domeniul secundar (industrie prelucrătoare şi construcţii), terţiar (servicii sociale şi comerciale) şi primar (industrie extractivă, agricultură, piscicultură, silvicultură)

5.5. Nivel de dotare-echipare:

- administraţie publică, autorităţi judecătoreşti şi asociaţii: - primărie, judecătorie, parchet, tribunal, notariat, sedii pentru diferite asociaţii;
- educaţie: - învăţământ preşcolar, primar, gimnazial, liceal;
- sănătate, asistenţă socială: - spital general sau secţie-spital, maternitate, dispensar policlinic, staţie desalvare, creşă, farmacie, cămin de bătrâni;
- cultură: - casă de cultură, cinematograf, bibliotecă publică, muzeu, sală de

- comerț, prestări de servicii:
 - turism:
 - finanțe-bănci, asigurări:
 - sport, agrement:
 - protecția mediului:
 - alimentare cu apă și canalizare:
 - culte:
 - transport-comunicații:
 - ordine, securitate:
- expoziții, club etc.
 - magazine universale și magazine specializate, piață agroalimentară;
 - hotel de două stele cu minimum 50 de locuri;
 - sucursale sau filiale de bănci, instituții de credit și societăți de asigurare, C.E.C.;
 - terenuri, eventual stadion mic, săli de sport, eventual pentru competiții locale, grădini publice și alte spații verzi amenajate;
 - servicii de protecție a mediului;
 - rețele de alimentare cu apă, sistem colector de canalizare, stație de epurare;
 - lăcaș de cult;
 - autogară, eventual gară, poștă, centrală telefonică;
 - sedii de poliție și de jandarmerie.

5.6. Localități urbane de rangul III:

Sunt de rangul III următoarele localități:

Nr. crt.	Localitatea	Statutul localității	Județul	Numărul de locuitori la 1 ianuarie 1999
1.	Abrud	oraș	Alba	6.803
2.	Agnita	oraș	Sibiu	12.115
3.	Aleșd	oraș	Bihor	10.852
4.	Anina	oraș	Caraș-Severin	10.594
5.	Aninoasa	oraș	Hunedoara	6.108
6.	Avrig	oraș	Sibiu	16.215
7.	Azuța	oraș	Prahova	6.119
8.	Babadag	oraș	Tulcea	10.878
9.	Baia de Aramă	oraș	Mehedinți	5.724
10.	Baia de Arieș	oraș	Alba	4.877
11.	Baia Sprie	oraș	Maramureș	15.735
12.	Balș	oraș	Olt	23.147
13.	Baraolt	oraș	Covasna	10.464
14.	Basarabi	oraș	Constanța	11.070
15.	Băicoi	oraș	Prahova	20.234
16.	Băile Govora	oraș	Vâlcea	3.147
17.	Băile Herculane	oraș	Caraș-Severin	6.051
18.	Băile Olănești	oraș	Vâlcea	4.814
19.	Băile Tușnad	oraș	Harghita	1.802
20.	Băilești	oraș	Dolj	22.231
21.	Bălan	oraș	Harghita	9.295
22.	Beclean	oraș	Bistrița-Năsăud	12.033
23.	Beiuș	oraș	Bihor	12.089
24.	Berești	oraș	Galați	3.926
25.	Bicaz	oraș	Neamț	8.911
26.	Bocșa	oraș	Caraș-Severin	19.023
27.	Boldești-Scăeni	oraș	Prahova	11.505
28.	Bolintin-Vale	oraș	Giurgiu	11.464
29.	Borsec	oraș	Harghita	3.109
30.	Borșa	oraș	Maramureș	27.247
31.	Breaza	oraș	Prahova	18.863
32.	Brezoi	oraș	Vâlcea	7.589
33.	Budești	oraș	Călărași	9.596
34.	Buftea	oraș	Ilfov	19.617
35.	Buhuși	oraș	Bacău	21.993
36.	Bumbești-Jiu	oraș	Gorj	11.882
37.	Bușteni	oraș	Prahova	11.787
38.	Buziaș	oraș	Timiș	8.128
39.	Cavnic	oraș	Maramureș	5.494
40.	Călan	oraș	Hunedoara	14.714
41.	Călimănești-Căciulata	oraș	Vâlcea	8.923
42.	Câmpeni	oraș	Alba	8.587
43.	Cehu Silvaniei	oraș	Sălaj	8.468
44.	Cernavodă	oraș	Constanța	20.514
45.	Chișineu-Criș	oraș	Arad	8.724
46.	Cisnădie	oraș	Sibiu	17.204
47.	Comarnic	oraș	Prahova	13.532
48.	Comănești	oraș	Bacău	26.237
49.	Copșa Mică	oraș	Sibiu	5.157
50.	Corabia	oraș	Olt	21.932
51.	Costești	oraș	Argeș	12.091
52.	Covasna	oraș	Covasna	12.306
53.	Cristuru Secuiesc	oraș	Harghita	11.291
54.	Cugir	oraș	Alba	30.244
55.	Curtici	oraș	Arad	9.762
56.	Dărbani	oraș	Botoșani	12.002
57.	Dărmănești	oraș	Bacău	14.232
58.	Deta	oraș	Timiș	7.059
59.	Drăgănești-Olt	oraș	Olt	13.181
60.	Dumbrăveni	oraș	Sibiu	8.812

61. Eforie	oraş	Constanţa	9.294
62. Făget	oraş	Timiș	7.519
63. Făurei	oraş	Brăila	4.626
64. Fieni	oraş	Dâmbovița	8.092
65. Filiași	oraş	Dolj	20.159
66. Fundulea	oraş	Călărași	6.217
67. Găești	oraş	Dâmbovița	16.598
68. Geoagiu	oraş	Hunedoara	6.290
69. Gheorgheni	oraş	Harghita	21.245
70. Gura Humorului	oraş	Suceava	16.740
71. Hațeg	oraş	Hunedoara	12.507
72. Hârlău	oraş	Iași	12.260
73. Hârșova	oraş	Constanța	11.198
74. Horezu	oraş	Vâlcea	7.446
75. Huedin	oraş	Cluj	9.955
76. Ianca	oraş	Brăila	12.886
77. Iernut	oraş	Mureș	9.833
78. Ineu	oraş	Arad	10.416
79. Isaccea	oraş	Tulcea	5.614
80. Însurăței	oraş	Brăila	7.501
81. Întorsura Buzăului	oraş	Covasna	9.081
82. Jibou	oraş	Sălaj	12.283
83. Jimbolia	oraş	Timiș	10.497
84. Lehliu Gară	oraş	Călărași	6.667
85. Lipova	oraş	Arad	11.491
86. Luduș	oraş	Mureș	18.647
87. Lupeni	oraş	Hunedoara	31.409
88. Măcin	oraş	Tulcea	11.803
89. Mărășești	oraş	Vrancea	13.070
90. Marghita	oraş	Bihor	18.650
91. Mihăilești	oraş	Giurgiu	7.161
92. Mioveni	oraş	Argeș	35.889
93. Mizil	oraş	Prahova	17.075
94. Moinești	oraş	Bacău	25.532
95. Moldova Nouă	oraş	Caraș-Severin	15.112
96. Moreni	oraş	Dâmbovița	22.868
97. Nădlac	oraş	Arad	8.422
98. Năsăud	oraş	Bistrița-Năsăud	11.365
99. Năvodari	oraş	Constanța	34.669
100. Negrești	oraş	Vaslui	10.481
101. Negrești-Oaș	oraş	Satu Mare	16.356
102. Negru Vodă	oraş	Constanța	5.529
103. Nehoiu	oraş	Buzău	12.650
104. Novaci	oraş	Gorj	6.151
105. Nucet	oraş	Bihor	2.851
106. Ocna Mureș	oraş	Alba	15.697
107. Ocna Sibiului	oraş	Sibiu	4.184
108. Ocnele Mari	oraş	Vâlcea	3.591
109. Odobești	oraş	Vrancea	7.985
110. Oravița	oraş	Caraș-Severin	15.222
111. Otopeni	oraş	Ilfov	10.515
112. Oțelu Roșu	oraş	Caraș-Severin	13.128
113. Ovidiu	oraş	Constanța	13.458
114. Panciu	oraş	Vrancea	9.834
115. Pâncota	oraş	Arad	7.418
116. Petrila	oraş	Hunedoara	28.742
117. Piatra Olt	oraş	Olt	6.583
118. Plopeni	oraş	Prahova	10.083
119. Pogoanele	oraş	Buzău	7.614
120. Predeal	oraş	Brașov	6.735
121. Pucioasa	oraş	Dâmbovița	16.489
122. Râșnov	oraş	Brașov	16.242
123. Rovinari	oraş	Gorj	12.603
124. Rupea	oraş	Brașov	6.246
125. Salonta	oraş	Bihor	20.006
126. Săveni	oraş	Botoșani	8.685
127. Sângeorz-Băi	oraş	Bistrița-Năsăud	10.702
128. Sănnicolau Mare	oraş	Timiș	13.007
129. Scornicești	oraş	Olt	13.751
130. Sebiș	oraş	Arad	6.829
131. Segarcea	oraş	Dolj	8.704
132. Seini	oraş	Maramureș	9.439
133. Simeria	oraş	Hunedoara	14.571
134. Sinaia	oraş	Prahova	4.636
135. Siret	oraş	Suceava	10.003
136. Slănic	oraş	Prahova	7.249
137. Slănic Moldova	oraş	Bacău	5.375
138. Solca	oraş	Suceava	4.687
139. Sovata	oraş	Mureș	12.219
140. Strehaia	oraş	Mehedinți	12.564
141. Sulina	oraş	Tulcea	5.140

142. Șimleu Silvaniei	oraș	Sălaj	17.053
143. Ștei	oraș	Bihor	9.466
144. Tâlmaciu	oraș	Sibiu	9.147
145. Tășnad	oraș	Satu Mare	10.188
146. Târgu Bujor	oraș	Galați	8.044
147. Târgu Cărbunești	oraș	Gorj	9.338
148. Târgu Frumos	oraș	Iași	13.763
149. Târgu Lăpuș	oraș	Maramureș	14.139
150. Târgu Neamț	oraș	Neamț	22.634
151. Târgu Ocna	oraș	Bacău	14.184
152. Techirghiol	oraș	Constanța	7.388
153. Teiuș	oraș	Alba	7.338
154. Titu	oraș	Dâmbovița	10.711
155. Toplița	oraș	Harghita	16.839
156. Topoloveni	oraș	Argeș	10.329
157. Țândărei	oraș	Ialomița	14.591
158. Țicleni	oraș	Gorj	5.205
159. Uricani	oraș	Hunedoara	12.177
160. Urlați	oraș	Prahova	11.858
161. Valea lui Mihai	oraș	Bihor	10.665
162. Vașcău	oraș	Bihor	3.032
163. Vălenii de Munte	oraș	Prahova	13.898
164. Vânju Mare	oraș	Mehedinți	7.074
165. Victoria	oraș	Brașov	10.896
166. Videle	oraș	Teleorman	12.498
167. Vișeu de Sus	oraș	Maramureș	18.444
168. Vlăhița	oraș	Harghita	7.392
169. Vulcan	oraș	Hunedoara	33.186
170. Zărnești	oraș	Brașov	26.520
171. Zimnicea	oraș	Teleorman	16.787
172. Zlatna	oraș	Alba	9.254

6.0. Zone lipsite de orașe pe o rază de circa 25 - 30 km, care necesită acțiuni prioritare pentru dezvoltarea de localități cu rol de servire intercomunală

Zona	Județul	Suprafața orientativă (ha)	Numărul de locuitori la 1 ianuarie 1999	Numărul de comune	Numărul de sate
Zona 1	Constanța	147.156	25.769	8	31
	Tulcea	181.397	39.719	14	52
	Total zona 1	328.553	65.488	22	83
Zona 2	Constanța	157.150	36.160	11	51
	Total zona 2	157.150	36.160	11	51
Zona 3	Brăila	36.115	13.774	4	15
	Călărași	30.834	11.896	2	6
	Ialomița	80.898	30.857	10	26
	Total zona 3	147.847	56.527	16	47
Zona 4	Argeș	84.586	42.396	13	52
	Olt	57.019	32.323	10	27
	Teleorman	82.339	44.999	14	50
	Total zona 4	223.944	119.718	37	129
Zona 5	Dolj	177.423	101.701	21	52
	Total zona 5	177.423	101.701	21	52
Zona 6	Dolj	33.764	12.432	4	41
	Gorj	65.823	36.148	11	74
	Vâlcea	184.012	118.507	35	279
	Total zona 6	283.599	167.087	50	394
Zona 7	Dolj	102.778	38.230	17	72
	Mehedinți	79.882	38.714	11	31
	Total zona 7	182.660	76.944	28	103
Zona 8	Arad	152.554	30.200	12	83
	Timiș	53.713	7.016	6	28
	Total zona 8	206.267	37.216	18	111
Zona 9	Arad	29.019	8.329	3	19
	Bihor	75.393	37.007	10	60
	Total zona 9	104.412	42.336	13	79
Zona 10	Sălaj	111.983	31.469	13	70
	Total zona 10	111.983	31.469	13	70
Zona 11	Maramureș	41.417	24.173	5	33
	Sălaj	48.481	14.035	7	52
	Total zona 11	89.898	38.208	12	85

Zona 12	Bistrița-Năsăud	82.187	31.459	11	67
	Cluj	44.716	19.054	8	42
	Mureș	68.322	40.952	14	104
	Total zona 12	195.225	91.207	33	213
Zona 13	Botoșani	118.290	73.208	17	89
	Iași	59.072	29.437	7	39
	Total zona 13	177.362	102.645	24	128
Zona 14	Iași	49.789	31.724	9	31
	Vaslui	46.054	24.723	8	41
	Total zona 14	95.843	56.447	17	72
Zona 15	Bacău	134.037	66.819	20	176
	Iași	43.213	35.951	8	50
	Neamț	22.398	12.710	4	28
	Vaslui	222.906	99.720	28	198
	Total zona 15	422.554	215.200	60	452
Zona 16	Buzău	159.832	96.782	29	241
	Vrancea	228.597	75.311	22	149
	Total zona 16	388.429	172.093	51	390
Zona 17	Brăila	59.288	15.372	7	27
	Buzău	13.203	4.506	2	5
	Galați	94.792	72.921	13	26
	Vrancea	33.965	13.966	4	17
	Total zona 17	201.248	106.765	26	75

NOTĂ:

Reprezentarea grafică a zonelor cuprinse în prezenta anexă este redată în anexa nr. III.

6.1. Zone lipsite de orașe pe o rază de circa 25 - 30 km, care necesită acțiuni prioritare pentru dezvoltarea de localități cu rol de servire intercomunală

LISTA CUPRINZÂND COMUNELE

Zona	Județul	Denumirea comunei
Zona 1	Constanța	1. Cogealac
		2. Crucea
		3. Mihai Viteazu
		4. Nicolae Bălcescu
		5. Pantelimon
		6. Siliștea
		7. Târgușor
		8. Vulturii
	Tulcea	1. Baia
		2. Beidaud
		3. Casimcea
		4. Cerna
		5. Ciucurova
		6. Dăeni
		7. Dorobanțu
		8. Hamcearca
		9. Horia
		10. Izvoarele
		11. Ostrov
		12. Peceneaga
		13. Stejaru
		14. Topolog
Total zona 1: 22 de comune		
Zona 2	Constanța	1. Adamclisi
		2. Aliman
		3. Băneasa
		4. Cobadin
		5. Deleni
		6. Dobromir
		7. Dumbrăveni
		8. Independența
		9. Ion Corvin
		10. Lipnița
		11. Oltina
Total zona 2: 11 comune		
Zona 3	Brăila	1. Ciocile

		2. Cireșu
		3. Roșiori
		4. Ulmu
Călărași		1. Dragalina
		2. Dragoș Vodă
Ialomița		1. Axintele
		2. Balaciu
		3. Căzănești
		4. Ciochina
		5. Cocora
		6. Grindu
		7. Munteni-Buzău
		8. Revița
		9. Sălcioara
		10. Sfântu Gheorghe

Total zona 3: 16 comune

Zona 4	Argeș	1. Bârla
		2. Căldăraru
		3. Hârșești
		4. Izvoru
		5. Miroși
		6. Mozăceni
		7. Negrași
		8. Popești
		9. Recea
		10. Slobozia
		11. Ștefan cel Mare
		12. Teiu
		13. Ungheni
	Olt	1. Crâmpoia
		2. Icoana
		3. Mihăești
		4. Movileni
		5. Nicolae Titulescu
		6. Radomirești
		7. Seaca
		8. Șerbănești
		9. Tufeni
		10. Văleni
	Teleorman	1. Balaci
		2. Ciolănești
		3. Dobrotești
		4. Gratia
		5. Necșești
		6. Poeni
		7. Sârbeni
		8. Scurtu Mare
		9. Siliștea
		10. Siliștea-Gumești
		11. Tătărăștii de Jos
		12. Tătărăștii de Sus
		13. Trivalea-Moșteni
		14. Zâmbreasca

Total zona 4: 37 de comune

Zona 5	Dolj	1. Amărăștii de Jos
		2. Amărăștii de Sus
		3. Apele Vii
		4. Bârca
		5. Bechet
		6. Bistreț
		7. Castranova
		8. Călărași
		9. Celaru
		10. Daneți
		11. Dăbuleni
		12. Dioști
		13. Dobrești
		14. Gângiova
		15. Gighera
		16. Goicea
		17. Măceșu de Sus
		18. Măceșu de Jos
		19. Mârșani
		20. Ostroveni
		21. Sadova

Total zona 5: 21 de comune

Zona 6	Dolj	1. Bulzești 2. Fărcaș 3. Melinești 4. Murgași
	Gorj	1. Berlești 2. Bustuchin 3. Căpreni 4. Crușeț 5. Dănciulești 6. Hurezani 7. Logrești 8. Stejari 9. Stoina 10. Turburea 11. Țânțăreni
	Vâlcea	1. Alunu 2. Amărăști 3. Băbeni 4. Bălcești 5. Berbești 6. Copăceni 7. Dănicei 8. Drăgoești 9. Făurești 10. Fărtățești 11. Galicea 12. Ghioroiu 13. Glăvile 14. Grădiștea 15. Gușoeni 16. Ionești 17. Lădești 18. Lăpușata 19. Livezi 20. Mateești 21. Măciuca 22. Olanu 23. Orlești 24. Pesceana 25. Popești 26. Roești 27. Roșiile 28. Scundu 29. Sinești 30. Stănești 31. Stoilești 32. Șirineasa 33. Tetoiu 34. Valea Mare 35. Zătreni

Total zona 6: 50 de comune

Zona 7	Dolj	1. Botoșești-Paia 2. Brabova 3. Carpen 4. Cernătești 5. Gogoșu 6. Grecești 7. Orodel 8. Plenița 9. Predești 10. Sălcuța 11. Seaca de Pădure 12. Secu 13. Sopot 14. Terpezița 15. Vârtop 16. Vela 17. Verbița
	Mehedinți	1. Bălăcița 2. Băcleș 3. Cujmir 4. Dârvari 5. Gârla Mare 6. Gruia 7. Obârșia de Câmp 8. Opișor 9. Pristol 10. Salcia

11. Vânători

Total zona 7: 28 de comune

Zona 8	Arad	1. Bata
		2. Birchiiș
		3. Bârzava
		4. Brazii
		5. Gurahonț
		6. Hălmăgiu
		7. Hălmăgel
		8. Petriș
		9. Pleșcuța
		10. Săvârșin
		11. Vărădia de Mureș
		12. Vârfurile
Timiș	1. Bara	
	2. Bogda	
	3. Brestovăț	
	4. Ghizela	
	5. Mașloc	
	6. Secaș	

Total zona 8: 18 comune

Zona 9	Arad	1. Apateu
		2. Craiva
		3. Hășmaș
	Bihor	1. Căpâlna
		2. Ceica
		3. Cociuba Mare
		4. Drăgești
		5. Holod
		6. Lăzăreni
		7. Olcea
8. Sâmbăta		
9. Șoimi		
10. Tinca		

Total zona 9: 13 comune

Zona 10	Sălaj	1. Almașu
		2. Buciumi
		3. Cizer
		4. Cuzăplac
		5. Dragu
		6. Fildu de Jos
		7. Halmășd
		8. Hida
		9. Plopiș
		10. Sâg
		11. Sânmihaiu Almașului
		12. Valcău de Jos
		13. Zimbor

Total zona 10: 13 comune

Zona 11	Maramureș	1. Boiu Mare	
		2. Mireșu Mare	
		3. Șomcuta Mare	
		4. Ulmeni	
		5. Valea Chioarului	
	Sălaj	1. Gâlgău	
		2. Ileanda	
		3. Letca	
		4. Lozna	
		5. Poiana Blenchii	
		6. Rus	
		7. Zalha	

Total zona 11: 12 comune

Zona 12	Bistrița-Năsăud	1. Budești
		2. Chiochiș
		3. Galații Bistriței
		4. Lechința
		5. Matei
		6. Miceștii de Câmpie
		7. Milaș
		8. Silivașu de Câmpie
		9. Sânmihaiu de Câmpie

	10. Teaca
	11. Urmeniș
Cluj	1. Buza
	2. Cămărașu
	3. Cătina
	4. Frata
	5. Geaca
	6. Mociu
	7. Pălatca
Mureș	8. Suatu
	1. Band
	2. Cozma
	3. Crăiești
	4. Fărăgău
	5. Grebenișu de Câmpie
	6. Miheșu de Câmpie
	7. Pogăceaua
	8. Râciu
	9. Sărmașu
	10. Sânpetru de Câmpie
	11. Șăulia
	12. Șincai
	13. Valea Largă
	14. Zau de Câmpie

Total zona 12: 33 de comune

Zona 13	Botoșani	1. Albești
		2. Călărași
		3. Dobârceni
		4. Durnești
		5. Flămânzi
		6. Frumușica
		7. Hlipiceni
		8. Lunca
		9. Mihălășeni
		10. Prăjeni
		11. Răuseni
		12. Ripiceni
		13. Românești
		14. Santa Mare
		15. Ștefănești
		16. Todireni
		17. Trușești
Iași		1. Andrieșeni
		2. Bivolari
		3. Gropnița
		4. Probota
		5. Șipote
		6. Trifești
		7. Vlădeni

Total zona 13: 24 de comune

Zona 14	Iași	1. Ciortesteți
		2. Costuleni
		3. Cozmești
		4. Dolhești
		5. Gorban
		6. Grozești
		7. Moșna
		8. Prisăcani
		9. Răducăneni
Vaslui		1. Arsura
		2. Boțești
		3. Bunești-Averești
		4. Codăești
		5. Dănești
		6. Drânceni
		7. Miclești
		8. Tăcuta

Total zona 14: 17 comune

Zona 15	Iași	1. Dagăța
		2. Ipatele
		3. Mironeasa
		4. Scânteia
		5. Șcheia
		6. Tansa
		7. Țibana

Neamț	8. Țibănești
	1. Bozieni
	2. Oniceni
	3. Poienari
Bacău	4. Valea Ursului
	1. Colonești
	2. Corbasca
	3. Dealu Morii
	4. Filipeni
	5. Găiceana
	6. Glăvănești
	7. Horgești
	8. Huruiеști
	9. Izvoru Berheciului
	10. Lipova
	11. Motoșeni
	12. Oncești
	13. Parincea
	14. Pâncești
	15. Plopana
	16. Podu Turcului
	17. Răchitoasa
	18. Stănișești
	19. Tătăraști
	20. Vultureni
Vaslui	1. Albești
	2. Alexandru Vlahuță
	3. Banca
	4. Berezeni
	5. Blăgești
	6. Bogdănești
	7. Bogdănița
	8. Costești
	9. Dimitrie Cantemir
	10. Dragomirești
	11. Fălciu
	12. Găgești
	13. Gherghești
	14. Hoceni
	15. Iana
	16. Ivănești
	17. Lunca Banului
	18. Mălușteni
	19. Murgeni
	20. Poienești
	21. Puiești
	22. Pungești
	23. Roșiești
	24. Șuletea
	25. Vetrișoaia
	26. Vișoara
	27. Voinești
	28. Vutcani

Total zona 15: 60 de comune

Zona 16	Buzău	1. Beceni
		2. Berca
		3. Bisoca
		4. Bozioru
		5. Brăești
		6. Buda
		7. Calvini
		8. Cănești
		9. Cătina
		10. Cernătești
		11. Chiliile
		12. Cislău
		13. Cozieni
		14. Lopătari
		15. Măgura
		16. Mărgăritești
		17. Mânzălești
		18. Murgești
		19. Odăile
		20. Pardoși
		21. Pănătău
		22. Pătârlagele
		23. Pârscov
		24. Sărulești
		25. Scorțoasa

		26. Tisău
		27. Valea Salciei
		28. Vintilă Vodă
		29. Viperești
Vrancea		1. Andreiașu de Jos
		2. Bârsești
		3. Chiojdeni
		4. Câmpuri
		5. Dumitrești
		6. Gura Caliței
		7. Jitia
		8. Mera
		9. Năruja
		10. Nereju
		11. Nistorești
		12. Paltin
		13. Poiana Cristei
		14. Răcoasa
		15. Reghiu
		16. Soveja
		17. Tulnici
		18. Valea Sării
		19. Vidra
		20. Vintileasca
		21. Vizantea Livezi
		22. Vrâncioaia
<hr/>		
Total zona 16: 51 de comune		
<hr/>		
Zona 17	Brăila	1. Gemenele
		2. Măxineni
		3. Racovița
		4. Râmnicelu
		5. Romanu
		6. Salcia Tudor
		7. Scorțaru Nou
	Buzău	1. Balta Albă
		2. Vâlcelele
	Galați	1. Costache Negri
		2. Cuca
		3. Cudalbi
		4. Foltești
		5. Frumușița
		6. Fundeni
		7. Grivița
		8. Ivești
		9. Liești
		10. Măstăcani
		11. Pechea
		12. Reditu
		13. Scânteiești
	Vrancea	1. Bălești
		2. Ciorăști
		3. Măicănești
		4. Nănești
<hr/>		
Total zona 17: 26 de comune		
<hr/>		

NOTĂ:

Reprezentarea grafică a localităților urbane cuprinse în prezenta anexă este redată în anexa nr. III.

PLANUL DE AMENAJARE A TERITORIULUI NATIONAL

SECTIUNEA a IV-a - RETEAUA DE LOCALITATI

RETEAUA DE LOCALITATI URBANE

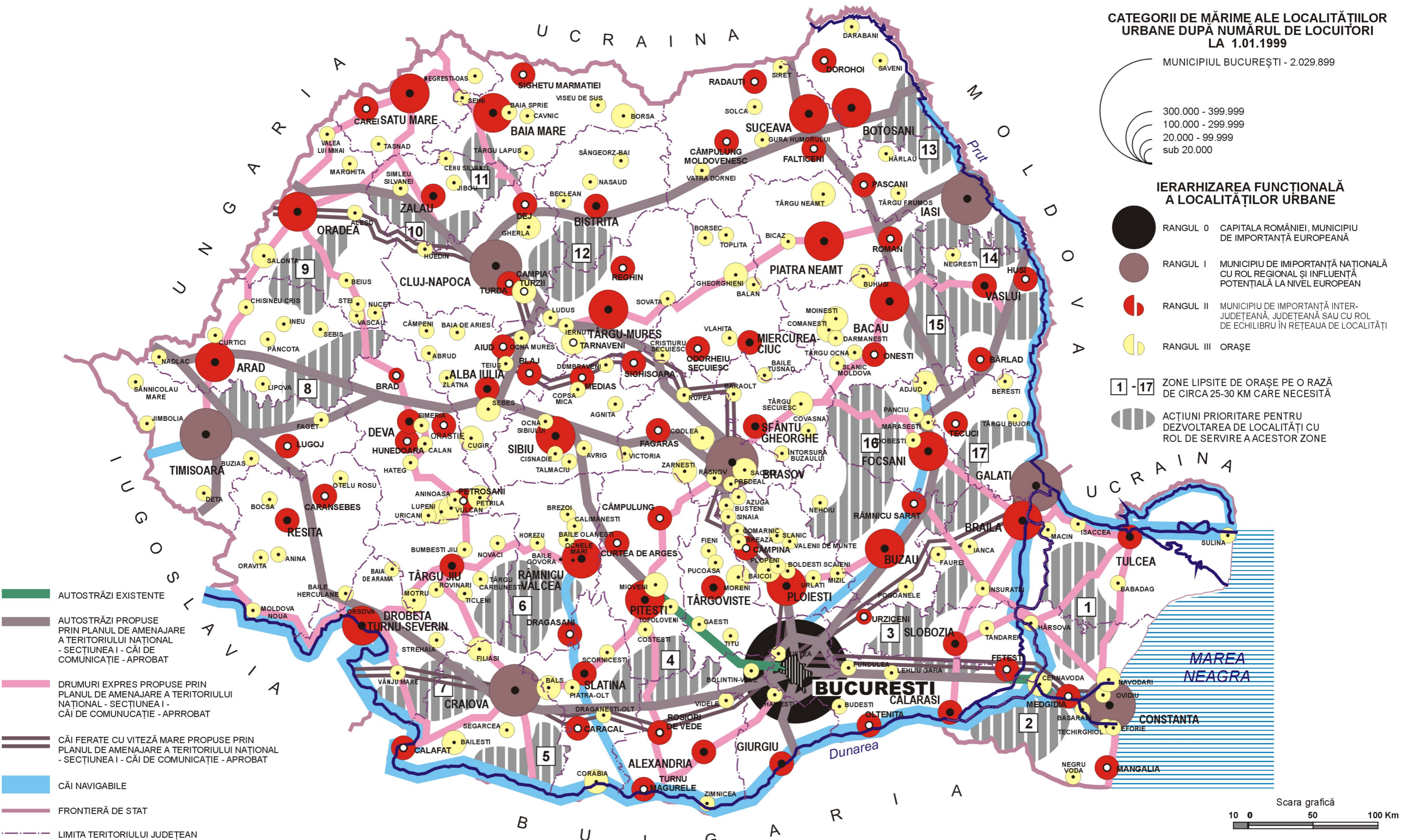

		de comune	din numărul total de comune	din suprafața totală	din populația rurală	de comune	din numărul total de comune	din suprafața totală	din populația rurală
1.	Alba	25	38,5	36,0	29,6	10	15,3	13,4	7,1
2.	Arad	19	28,4	34,0	20,7	5	7,5	8,0	2,6
3.	Argeș	21	22,6	23,6	18,6	2	2,1	13,2	1,4
4.	Bacău	14	17,7	13,6	10,2	1	1,3	0,9	0,4
5.	Bihor	27	31,4	27,4	24,1	1	1,2	1,7	0,7
6.	Bistrița-Năsăud	5	9,4	8,4	6,8	4	7,5	4,4	3,2
7.	Botoșani	33	48,5	47,6	39,7	-	-	-	-
8.	Brașov	13	30,2	37,3	20,2	2	4,7	3,4	1,6
9.	Brăila	17	43,6	43,3	35,1	2	5,1	3,4	2,1
10.	Buzău	31	38,3	34,0	28,1	4	4,9	2,0	1,2
11.	Carasă-Severin	24	34,8	34,5	27,7	7	10,1	5,8	4,7
12.	Călărași	16	33,3	34,6	28,1	4	8,3	6,9	3,9
13.	Cluj	30	40,5	42,9	34,5	18	24,3	24,2	12,9
14.	Constanța	11	20,4	22,2	14,0	3	5,5	3,8	1,7
15.	Covasna	2	6,1	2,5	2,5	-	-	-	-
16.	Dâmbovița	1	1,3	1,6	0,5	-	-	-	-
17.	Dolj	36	38,3	36,2	28,5	5	5,3	5,2	2,6
18.	Galați	17	30,3	28,8	16,2	1	1,8	1,1	0,7
19.	Giurgiu	14	30,4	31,9	24,0	5	10,9	13,2	6,3
20.	Gorj	2	3,2	1,9	1,6	-	-	-	-
21.	Harghita	7	14,3	16,0	8,9	1	2,0	1,3	0,6
22.	Hunedoara	19	33,9	31,7	29,4	10	17,8	13,9	7,8
23.	Ialomița	21	42,8	37,8	32,2	3	6,1	7,9	2,9
24.	Iași	12	14,1	11,6	7,8	1	1,2	0,5	0,3
25.	Ilfov	3	7,9	9,6	3,0	-	-	-	-
26.	Maramureș	5	8,1	5,2	2,8	-	-	-	-
27.	Mehedinți	24	40,7	38,9	33,0	7	11,8	12,5	7,8
28.	Mureș	27	30,0	22,2	19,4	8	8,9	6,1	3,9
29.	Neamț	10	14,3	9,8	8,3	-	-	-	-
30.	Olt	16	17,0	19,7	13,2	2	2,1	1,6	0,8
31.	Prahova	5	5,8	3,5	2,1	1	1,2	0,6	0,2
32.	Satu Mare	23	41,0	47,6	30,0	-	-	-	-
33.	Sălaj	27	49,0	54,8	45,1	6	10,9	11,7	5,4
34.	Sibiu	15	28,3	31,9	27,2	8	15,1	13,8	7,2
35.	Suceava	1	1,1	0,5	0,5	-	-	-	-
36.	Teleorman	37	42,0	46,2	40,2	5	5,7	4,9	2,7
37.	Timiș	27	36,0	40,5	29,6	4	5,3	3,9	0,7
38.	Tulcea	15	34,9	49,6	26,3	3	7,0	6,7	2,6
39.	Vaslui	31	43,7	41,6	33,0	1	1,4	0,9	0,6
40.	Vâlcea	13	16,9	16,7	10,2	-	-	-	-
41.	Vrancea	8	13,6	12,0	9,3	-	-	-	-
	TOTAL:	704	26,2	27,2	18,3	134	5,0	5,0	1,9

NOTĂ:

Reprezentarea grafică a localităților rurale cuprinse în prezenta anexă este redată în anexa nr. V.

5.1. Lista cuprinzând comunele în care s-au produs scăderi accentuate de populație în perioada 1966 - 1998, care necesită acțiuni de sprijin și revitalizare

Comune cu scăderi de populație de 30 - 50%		Comune cu scăderi de populație de peste 50%	
Județul	Denumirea comunei	Județul	Denumirea comunei
Alba	1. Albac 2. Arieșeni 3. Avram Iancu 4. Berghin 5. Blandiana 6. Bucium 7. Cenade 8. Cergău 9. Ciuruleasa 10. Gârbova 11. Gârda de Sus 12. Hopârta 13. Horea 14. Livezile 15. Lopadea Nouă 16. Mirăslău 17. Noșlac 18. Ocoliș 19. Poiana Vadului 20. Poșaga	Alba	1. Almașu Mare 2. Ceru-Băcăinți 3. Doștat 4. Fărău 5. Întregalde 6. Mogoș 7. Ohaba 8. Ponor 9. Râmeț 10. Roșia de Secaș

Arad	21. Scărișoara 22. Șohodol 23. Șpring 24. Valea Lungă 25. Vidra 1. Bărzava 2. Birchiiș 3. Cermei 4. Chisindia 5. Conop 6. Craiva 7. Dieci 8. Dorgoș 9. Grăniceri 10. Hălmăgel 11. Hășmaș 12. Mișca 13. Petriș 14. Pîlu 15. Pleșcuța 16. Șicula 17. Socodor 18. Târnova 19. Zărand	Arad	1. Bata 2. Șilindia 3. Șiștarovăț 4. Tauț 5. Zerind
Argeș	1. Bârla 2. Brăduleț 3. Căldăraru 4. Corbeni 5. Cotmeana 6. Dâmbovicioara 7. Hârsești 8. Lunca Corbului 9. Mozăceni 10. Negrași 11. Popești 12. Recea 13. Rociu 14. Sălătrucu 15. Săpata 16. Stolnici 17. Suseni 18. Teiu 19. Uda 20. Ungheni 21. Vedea	Argeș	1. Arefu 2. Nucșoara
Bacău	1. Berești-Bistrița 2. Colonești 3. Dealu Morii 4. Filipeni 5. Letea Veche 6. Lipova 7. Motoșeni 8. Oncești 9. Plopana 10. Roșiori 11. Secuieni 12. Strugari 13. Tătărești 14. Vultureni	Bacău	1. Izvoru Berheciului
Bihor	1. Abram 2. Boianu Mare 3. Brusturi 4. Căpâlna 5. Cefa 6. Cetariu 7. Cherechiu 8. Chișlaz 9. Ciuhoi 10. Cociuba Mare 11. Copăcel 12. Criștioru de Jos 13. Derna 14. Drăgești 15. Holod 16. Lăzăreni 17. Mădăras 18. Săcădat 19. Sălacea 20. Sălard 21. Sâmbăta 22. Sârbi	Bihor	1. Husasău de Tinca

	23. Șimian		
	24. Șinteu		
	25. Spinuș		
	26. Tarcea		
	27. Viișoara		
Bistrița-Năsăud	1. Budești	Bistrița-Năsăud	1. Miceștii de Câmpie
	2. Chiochiș		2. Milaș
	3. Matei		3. Sânmihaiu de Câmpie
	4. Silivașu de Câmpie		4. Urmeniș
	5. Târlișua		
Botoșani	1. Avrămeni		
	2. Bălușeni		
	3. Brăești		
	4. Concești		
	5. Cordăreni		
	6. Corlăteni		
	7. Coțușca		
	8. Dângeni		
	9. Dobârceni		
	10. George Enescu		
	11. Gorbănești		
	12. Havârna		
	13. Hănești		
	14. Hilișeu-Horia		
	15. Hlipiceni		
	16. Lunca		
	17. Manoleasa		
	18. Mihăileni		
	19. Mitoc		
	20. Păltiniș		
	21. Rădăuți-Prut		
	22. Răuseni		
	23. Ripiceni		
	24. Roma		
	25. Santa Mare		
	26. Suharău		
	27. Știubieni		
	28. Todireni		
	29. Unțeni		
	30. Văculești		
	31. Vârful Câmpului		
	32. Viișoara		
	33. Vlăsinești		
Brașov	1. Bunești	Brașov	1. Beclean
	2. Cața		2. Ticușu
	3. Fundata		
	4. Hârseni		
	5. Jibert		
	6. Lisa		
	7. Mândra		
	8. Părău		
	9. Recea		
	10. Șercaia		
	11. Șoarș		
	12. Ucea		
	13. Viștea		
Brăila	1. Berteștii de Jos	Brăila	1. Racovița
	2. Bordei Verde		2. Scorțaru Nou
	3. Ciocile		
	4. Cireșu		
	5. Frecăței		
	6. Galbenu		
	7. Gradiștea		
	8. Măxineni		
	9. Râmnicelu		
	10. Romanu		
	11. Roșiori		
	12. Salcia Tudor		
	13. Siliștea		
	14. Surdila-Greci		
	15. Unirea		
	16. Vișani		
	17. Zăvoaia		
Buzău	1. Amaru	Buzău	1. Chiliile
	2. Bălăceanu		2. Murgești
	3. Balta Albă		3. Odăile
	4. Blăjani		4. Pardoși
	5. Boldu		
	6. Bozioru		
	7. Brădeanu		
	8. Breaza		

	9. C. A. Rosetti		
	10. Cănești		
	11. Colți		
	12. Cozieni		
	13. Ghergheasa		
	14. Glodeanu Sărat		
	15. Glodeanu-Siliștea		
	16. Mărgăritești		
	17. Mihăilești		
	18. Năeni		
	19. Padina		
	20. Pănătău		
	21. Pietroasele		
	22. Puiești		
	23. Racovițeni		
	24. Robeasca		
	25. Săgeata		
	26. Sărulești		
	27. Scorțoasa		
	28. Scutelnici		
	29. Valea Salciei		
	30. Vâlcelele		
	31. Ziduri		
Caraș-Severin	1. Bănia	Caraș-Severin	1. Brebu
	2. Berliște		2. Brebu Nou
	3. Berzasca		3. Ciuchici
	4. Buchin		4. Ciudanovița
	5. Cărbunari		5. Fârliug
	6. Ciclova Română		6. Ocna de Fier
	7. Copăcele		7. Zorlențu Mare
	8. Doclin		
	9. Dognecea		
	10. Ezeriș		
	11. Forotic		
	12. Goruia		
	13. Lăpușnicel		
	14. Mehadia		
	15. Naidăș		
	16. Prigor		
	17. Ramna		
	18. Sasca Montană		
	19. Socol		
	20. Târnova		
	21. Ticvaniu Mare		
	22. Văliug		
	23. Vărădia		
	24. Vermeș		
Călărași	1. Alexandru Odobescu	Călărași	1. Frăsinet
	2. Belciugatele		2. Gurbănești
	3. Ciocănești		3. Ulmu
	4. Cuza Vodă		4. Valea Argovei
	5. Dichiseni		
	6. Dor Mărunt		
	7. Dorobanțu		
	8. Grădiștea		
	9. Ileana		
	10. Lupșanu		
	11. Nicolae Bălcescu		
	12. Radovanu		
	13. Sărulești		
	14. Sohatu		
	15. Vâlcelele		
	16. Vlad Țepeș		
Cluj	1. Așchileu	Cluj	1. Aiton
	2. Băișoara		2. Aluniș
	3. Căianu		3. Beliș
	4. Călățele		4. Bobâlna
	5. Cămărașu		5. Borșa
	6. Căpușu Mare		6. Buza
	7. Cătina		7. Chinteni
	8. Ceanu Mare		8. Ciurila
	9. Cojocna		9. Cornești
	10. Dăbâca		10. Geaca
	11. Feleacu		11. Mărgău
	12. Fizeșu Gherlii		12. Pălatca
	13. Frata		13. Panticeu
	14. Gârbău		14. Petreștii de Jos
	15. Izvoru Crișului		15. Ploscoș
	16. Jichișu de Jos		16. Recea-Cristur
	17. Jucu		17. Vad
	18. Măguri-Răcătău		18. Vultureni

	19. Mănăstireni		
	20. Mintiu Gherlii		
	21. Mociu		
	22. Moldovenești		
	23. Săcuieu		
	24. Sâncraiu		
	25. Sânmărtin		
	26. Sânpaul		
	27. Suatu		
	28. Tureni		
	29. Țaga		
	30. Valea Ierii		
Constanța	1. Adamclisi	Constanța	1. Dumbrăveni
	2. Aliman		2. Ion Corvin
	3. Cerchezu		3. Vulturii
	4. Deleni		
	5. Dobromir		
	6. Gârliciu		
	7. Lipnița		
	8. Oltina		
	9. Ostrov		
	10. Saraiu		
	11. Seimeni		
Covasna	1. Comandău		
	2. Ilieni		
Dâmbovița	1. Cornățelu		
Dolj	1. Afumați	Dolj	1. Brabova
	2. Bistreț		2. Gogoșu
	3. Botoșești-Paia		3. Seaca de Pădure
	4. Bulzești		4. Terpezița
	5. Carpen		5. Vârvoru de Jos
	6. Celaru		
	7. Cernătești		
	8. Cioroiași		
	9. Drăgotești		
	10. Drănic		
	11. Ghercești		
	12. Gighera		
	13. Gângiova		
	14. Goicea		
	15. Grecești		
	16. Ișalnița		
	17. Izvoare		
	18. Măceșu de Jos		
	19. Măceșu de Sus		
	20. Mischii		
	21. Murgași		
	22. Negoi		
	23. Orodel		
	24. Ostroveni		
	25. Perișor		
	26. Radovan		
	27. Robănești		
	28. Sălcuța		
	29. Seaca de Câmp		
	30. Secu		
	31. Siliștea Crucii		
	32. Sopot		
	33. Teslui		
	34. Urzicuța		
	35. Valea Stanciului		
	36. Vela		
Galați	1. Bălăbănești	Galați	1. Cuca
	2. Bălășești		
	3. Băleni		
	4. Berești-Meria		
	5. Cavadinești		
	6. Cerțești		
	7. Corni		
	8. Gohor		
	9. Jorăști		
	10. Nămolosa		
	11. Oancea		
	12. Priponești		
	13. Scânteiești		
	14. Smulți		
	15. Suceveni		
	16. Vârlezi		
	17. Vlădești		
Giurgiu	1. Bucșani	Giurgiu	1. Gogoșari
	2. Bulbucata		2. Râsuceni

	3. Călugăreni		3. Schitu
	4. Daia		4. Stănești
	5. Găujani		5. Stoenеști
	6. Ghimpați		
	7. Gostinari		
	8. Greaca		
	9. Iepurești		
	10. Izvoarele		
	11. Letca Nouă		
	12. Putineiu		
	13. Singureni		
	14. Toporu		
Gorj	1. Arcani		
	2. Călnic		
Harghita	1. Atid	Harghita	1. Săcel
	2. Dârjiu		
	3. Mărtiniș		
	4. Merești		
	5. Plăieșii de Jos		
	6. Șimonești		
	7. Ulieș		
Hunedoara	1. Baia de Criș	Hunedoara	1. Balșa
	2. Băița		2. Bătrâna
	3. Bănița		3. Bulzeștii de Sus
	4. Blăjeni		4. Bunila
	5. Boșorod		5. Burjuc
	6. Brănișca		6. Lelese
	7. Cărjiți		7. Lunca Cernii de Jos
	8. Cerbăl		8. Teliucu Inferior
	9. Densuș		9. Toplița
	10. Dobra		10. Unirea
	11. Ghelari		
	12. Gurasada		
	13. Lăpușiu de Jos		
	14. Mărtinești		
	15. Pestișu Mic		
	16. Ribița		
	17. Tomești		
	18. Vorța		
	19. Zam		
Ialomița	1. Adâncata	Ialomița	1. Axintele
	2. Albești		2. Drăgoești
	3. Balaciu		3. Giurgeni
	4. Bărcănești		
	5. Brazii		
	6. Ciocârlia		
	7. Ciochina		
	8. Ciulnița		
	9. Cocora		
	10. Cosâmbești		
	11. Grindu		
	12. Miloșești		
	13. Perieți		
	14. Reviga		
	15. Sălcioara		
	16. Sfântu Gheorghe		
	17. Sinești		
	18. Sudiți		
	19. Valea Ciorii		
	20. Valea Măcrișului		
	21. Vlădeni		
Iași	1. Andrieșeni	Iași	1. Cucuteni
	2. Coarnele Caprei		
	3. Costuleni		
	4. Cozmești		
	5. Dobrovăț		
	6. Grozești		
	7. Ipatele		
	8. Moșna		
	9. Prisăcani		
	10. Românești		
	11. Tansa		
	12. Tuțora		
Ilfov	1. Dascălu		
	2. Nuci		
	3. Petrăchioaia		
Maramureș	1. Ariniș		
	2. Asuașu de Sus		
	3. Băsești		
	4. Bicăz		

Mehedinți	<ol style="list-style-type: none"> 5. Vima Mică 1. Balta 2. Bălăcița 3. Bălvănești 4. Breznița-Motru 5. Burila Mare 6. Căzănești 7. Corlățel 8. Devesel 9. Dubova 10. Dumbrava 11. Greci 12. Husnicioara 13. Ilovăț 14. Izvoru Bârzii 15. Livezile 16. Malovăț 17. Obârșia de Câmp 18. Oprișor 19. Podeni 20. Pristol 21. Rogova 22. Șișești 23. Vânători 24. Vânjuleț 	Mehedinți	<ol style="list-style-type: none"> 1. Băcleș 2. Cireșu 3. Godeanu 4. Pădina 5. Poroina Mare 6. Prunișor 7. Vlădaia
Mureș	<ol style="list-style-type: none"> 1. Apold 2. Ațintiș 3. Bahnea 4. Beica de Jos 5. Bogata 6. Chiheru de Jos 7. Coroisănmărtin 8. Crăiești 9. Cucerdea 10. Cuci 11. Fântânele 12. Fărăgău 13. Grebenișu de Câmpie 14. Hodoșa 15. Măgherani 16. Miheșu de Câmpie 17. Neaua 18. Ogra 19. Pogăceaua 20. Sânger 21. Sânpetru de Câmpie 22. Șăulia 23. Șincai 24. Suplac 25. Tăureni 26. Voivodeni 27. Zagăr 	Mureș	<ol style="list-style-type: none"> 1. Băla 2. Bichiș 3. Cozma 4. Iclânzul 5. Papiu Ilarian 6. Râciu 7. Vețca 8. Viișoara
Neamț	<ol style="list-style-type: none"> 1. Bahna 2. Bărgăuani 3. Dragomirești 4. Făurei 5. Icușești 6. Moldoveni 7. Poienari 8. Războieni 9. Stănița 10. Tupilați 		
Olt	<ol style="list-style-type: none"> 1. Bărăști 2. Colonești 3. Corbu 4. Cungrea 5. Leleasca 6. Mihăești 7. Oporelu 8. Pleșoiu 9. Radomirești 10. Seaca 11. Spineni 12. Sprâncenata 13. Tătulești 14. Teslui 15. Vâlcele 16. Văleni 	Olt	<ol style="list-style-type: none"> 1. Făgețelu 2. Topana
Prahova	<ol style="list-style-type: none"> 1. Ariceștii Zeletin 2. Boldești-Gradiștea 	Prahova	<ol style="list-style-type: none"> 1. Jugureni

Satu Mare	3. Călugăreni		
	4. Salciile		
	5. Tătaru		
	1. Acâș		
	2. Andrid		
	3. Beltiug		
	4. Căuaș		
	5. Cehal		
	6. Craidorolț		
	7. Doba		
	8. Hodod		
	9. Homoroade		
	10. Moftin		
	11. Pir		
	12. Pișcolt		
	13. Pomi		
	14. Sanislău		
	15. Santău		
	16. Săcășeni		
	17. Săuca		
	18. Socond		
	19. Supur		
	20. Terebești		
21. Tiream			
22. Valea Vinului			
23. Viile Satu Mare			
Sălaș	1. Almașu	Sălaș	1. Carastelec
	2. Băbeni		2. Cuzăplac
	3. Bălan		3. Drağu
	4. Buciumi		4. Lozna
	5. Camăr		5. Zalha
	6. Chieșd		6. Zimbor
	7. Cizer		
	8. Coșeiu		
	9. Creaca		
	10. Cristolț		
	11. Dobrin		
	12. Fildu de Jos		
	13. Gâlgău		
	14. Gârbou		
	15. Hida		
	16. Horoatu Crasnei		
	17. Ileanda		
	18. Letca		
	19. Măeriște		
	20. Meseșenii de Jos		
	21. Plopiș		
	22. Poiana Blenchii		
	23. Rus		
	24. Sâg		
	25. Sânmihaiu Almașului		
26. Someș-Odorhei			
27. Treznea			
Sibiu	1. Apoldu de Jos	Sibiu	1. Alțâna
	2. Brădeni		2. Bârghiș
	3. Chirpăr		3. Bruiu
	4. Iacobeni		4. Cârțișoara
	5. Laslea		5. Ludoș
	6. Loamneș		6. Marpod
	7. Merghindeal		7. Mihăileni
	8. Micăsasa		8. Păuca
	9. Miercurea Sibiului		
	10. Nocrich		
	11. Porumbacu de Jos		
Suceava Teleorman	12. Șeica Mare	Teleorman	1. Bujoreni
	13. Șeica Mică		2. Călmățuii
	14. Slimnic		3. Necșești
	15. Valea Viilor		4. Răsmirești
	1. Mușenița		5. Săceni
	1. Balaci		
	2. Bogdana		
	3. Botoroağa		
	4. Călinești		
	5. Călmățuii de Sus		
	6. Ciolănești		
7. Ciuperceni			
8. Crângenii			
9. Crângu			
10. Didești			
11. Drăcșenei			

	12. Frumoasa		
	13. Furculești		
	14. Măgura		
	15. Mărzânești		
	16. Mereni		
	17. Piatra		
	18. Pietroșani		
	19. Plopilor-Slăvitești		
	20. Putineiu		
	21. Salcia		
	22. Sârbeni		
	23. Scurtu Mare		
	24. Segarcea-Vale		
	25. Sfințești		
	26. Siliștea-Gumești		
	27. Slobozia Mândra		
	28. Stejaru		
	29. Talpa		
	30. Tătăraștii de Jos		
	31. Traian		
	32. Trivalea-Moșteni		
	33. Troianu		
	34. Vârtoape		
	35. Viișoara		
	36. Vitănești (Purani)		
	37. Zămbreasca		
Timiș	1. Balinț	Timiș	1. Bara
	2. Banloc		2. Bogda
	3. Beba Veche		3. Brestovăț
	4. Belinț		4. Secaș
	5. Bethausen		
	6. Boldur		
	7. Cenad		
	8. Ciacova		
	9. Criciova		
	10. Dudeștii Vechi		
	11. Fârdea		
	12. Ghizela		
	13. Giera		
	14. Jamu Mare		
	15. Lenauheim		
	16. Margina		
	17. Nițchidorf		
	18. Ohaba Lungă		
	19. Pietroasa		
	20. Pișchia		
	21. Racovița		
	22. Sacoșu Turcesc		
	23. Topolovățu Mare		
	24. Tormac		
	25. Traian Vuia		
	26. Uivar		
	27. Victor Vlad		
	Delamarina		
Tulcea	1. Casimcea	Tulcea	1. Beidaud
	2. Ceamurlia de Jos		2. C. A. Rosetti
	3. Chilia Veche		3. Ceatalchioi
	4. Ciucurova		
	5. Crișan		
	6. Dorobanțu		
	7. Grindu		
	8. Hamcearca		
	9. Horia		
	10. Maliuc		
	11. Murighiol		
	12. Sfântu Gheorghe		
	13. Slava Cercheză		
	14. Topolog		
	15. Valea Nucarilor		
Vaslui	1. Alexandru Vlahuță	Vaslui	1. Blăgești
	2. Arsura		
	3. Bălteni		
	4. Bogdana		
	5. Bogdănița		
	6. Boțești		
	7. Bunești-Averești		
	8. Coroiști		
	9. Costești		
	10. Crețești		
	11. Dănești		
	12. Dimitrie Cantemir		

	13. Dragomirești
	14. Gârceni
	15. Gherghești
	16. Hoceni
	17. Ivănești
	18. Mălușteni
	19. Oltenesti
	20. Oșești
	21. Pădureni
	22. Puiești
	23. Pungești
	24. Roșiești
	25. Șuletea
	26. Tăcuta
	27. Tătărăni
	28. Viișoara
	29. Vulturești
	30. Vutcani
	31. Zăpodeni
Vâlcea	1. Amărăști
	2. Boișoara
	3. Căineni
	4. Ghioroiu
	5. Glăvile
	6. Gușoeni
	7. Lădești
	8. Măciuca
	9. Mădulari
	10. Milcoiu
	11. Racovița
	12. Runcu
Vrancea	13. Stănești
	1. Bălești
	2. Boghești
	3. Ciorăști
	4. Corbița
	5. Gura Caliței
	6. Nănești
	7. Tănăsoaia
	8. Tătărănu
TOTAL: = 704 comune	

NOTĂ:

Reprezentarea grafică a localităților rurale cuprinse în prezenta anexă este redată în anexa nr. V.

PLANUL DE AMENAJARE A TERITORIULUI NATIONAL

SECTIUNEA a IV-a - RETEAUA DE LOCALITATI

RETEAUA DE LOCALITATI RURALE

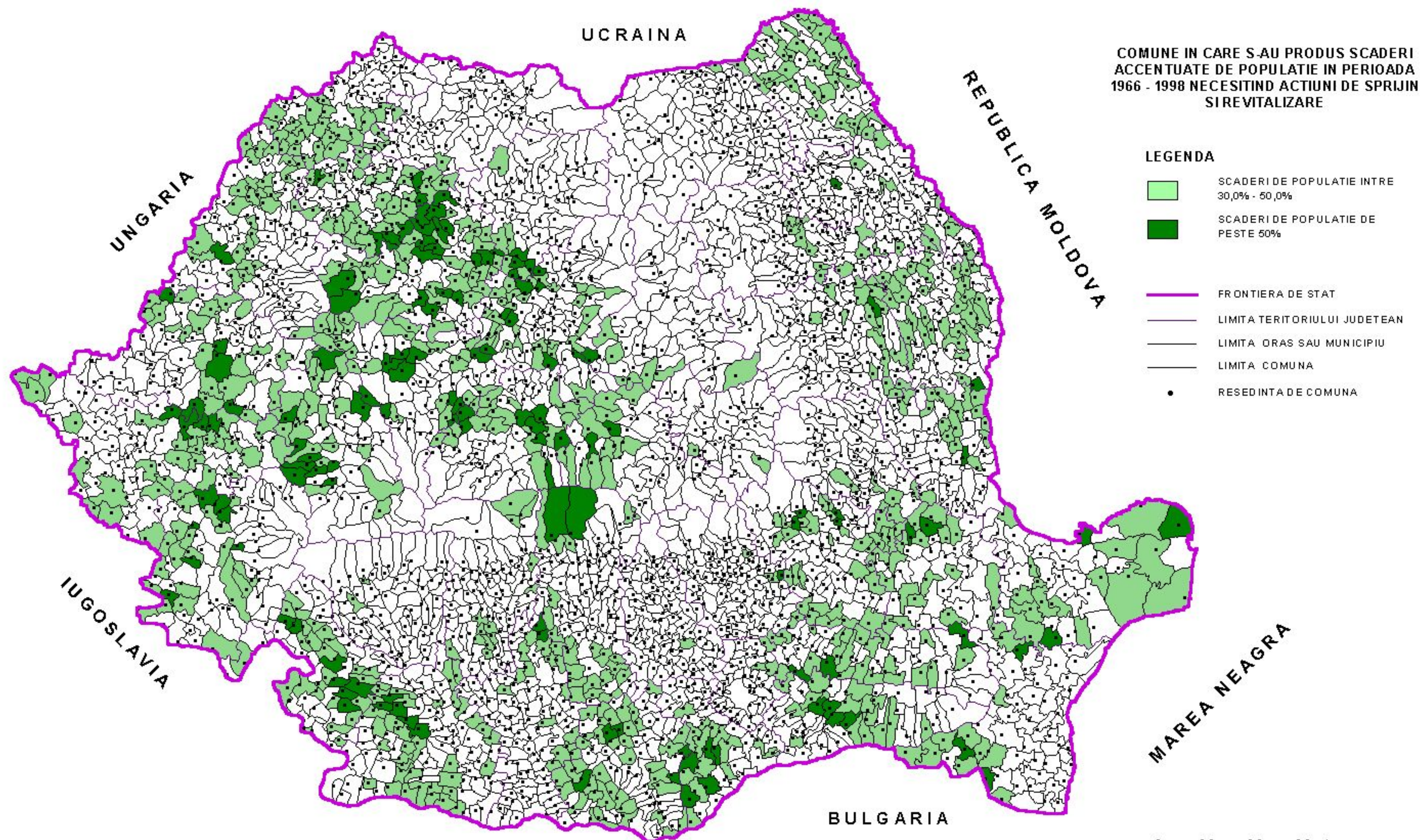

0 30 60 90 km