

censo
>> 2012
Más moderno, seguro y profesional

Resultados Preliminares Censo de Población y Vivienda 2012

RESULTADOS PRELIMINARES CENSO DE POBLACIÓN Y VIVIENDA 2012

Francisco Labbé Opazo, Director Nacional.

Eduardo Carrasco Arriagada, Jefe Censo Población y Vivienda 2012.

Sebastian Mathews Capetillo; Jefe Departamento Comunicaciones e Imagen Corporativa.

Período de la Información: 9 de abril al 30 junio de 2012

Instituto Nacional de Estadísticas:

Dirección: Paseo Bulnes 418, Teléfono: (56-2) 892 4000

Fax: 6712169; Casilla de Correo 498 – Correo 3; Sitio Web: www.ine.cl;

E-mail: ine@ine.cl; Santiago – Chile.

Índice

PRESENTACIÓN.....	5
ANTECEDENTES GENERALES.....	7
TOTAL DE VIVIENDAS A NIVEL NACIONAL Y REGIONAL.....	10
CHILE: VIVIENDAS, SEGÚN REGIONES.....	10
DISTRIBUCIÓN PORCENTUAL DE VIVIENDAS SEGÚN REGIONES.....	11
TOTAL DE POBLACIÓN A NIVEL NACIONAL Y REGIONAL.....	12
CHILE: POBLACIÓN TOTAL, SEGÚN REGIONES.....	12
TASA DE CRECIMIENTO ANUAL DE LA POBLACIÓN.....	14
DISTRIBUCIÓN DE LA POBLACIÓN DEL PAÍS.....	15
DENSIDAD POBLACIONAL.....	16
TOTAL DE POBLACIÓN POR SEXO A NIVEL NACIONAL Y REGIONAL.....	18
TOTAL POBLACIÓN Y VIVIENDAS SEGÚN COMUNAS.....	20

Presentación

Con gran satisfacción, el Instituto Nacional de Estadísticas (INE) da a conocer los resultados preliminares del XVIII Censo de Población y VII de Vivienda levantado en todo el territorio nacional entre abril y junio del presente año.

Este Censo es particularmente relevante para nuestro país. Por primera vez en Chile, se realizó un levantamiento de un censo de derecho, en el que las personas son censadas en su residencia habitual y no en el lugar en el que durmieron la noche anterior.

Pero esta diferencia, que a simple vista puede parecer simple, implicó una serie de cambios en la forma en la que realizamos el levantamiento censal que son importantes de destacar.

En primer lugar, el levantamiento fue realizado por cerca de 18 mil personas – entre censistas, supervisores, encargados de local, encargados técnicos comunales, provinciales y regionales – que fueron contratados y capacitados por el INE. Gracias al trabajo dedicado y compromiso de cada una de las personas que formaron parte de este gran equipo hoy podemos entregar estas cifras preliminares.

Por otro lado, el extender el período de levantamiento de un día a tres meses, generó la ventaja de poder ir controlando día a día lo que se estaba registrando, para corregir omisiones o equivocaciones que algún censista en cualquier lugar de Chile pudiera haber cometido y, de esta manera, mejorar la calidad de los datos recogidos.

Este cambio de metodología de levantamiento censal nos permitió poner a Chile a la altura de países más desarrollados y, al mismo tiempo, nos permitirá la homogeneización entre el Censo con todas las encuestas de hogares que produzca tanto el INE como cualquier otra institución pública.

Los resultados que aquí presentamos consideran el total de población y viviendas desagregados a nivel de región, provincia y comuna; así como la desagregación de la población por sexo a nivel nacional y regional. Asimismo, el INE ha elaborado algunos indicadores que permiten realizar un primer análisis de los resultados que estamos entregando.

Los invito a revisar los datos que a continuación presentamos que, a pesar de ser preliminares, se convierten en una primera radiografía a nivel nacional.

Francisco Labbé Opazo

Director Nacional
Instituto Nacional de Estadísticas

ANTECEDENTES GENERALES

Cuando como institución decidimos revisar los principales elementos que era necesario considerar para la planificación de un Censo de Población y Vivienda; así como cuando analizamos la realidad que visualizamos en Chile, el Instituto Nacional de Estadísticas recomendó a la Comisión Nacional Censal que para el XVIII Censo de Población y VII Censo de Vivienda a realizarse durante el año 2012, el país migrara hacia un Censo de Derecho. Lo anterior debido a:

- Un Censo de Derecho permitía mejorar la cobertura, ya que no se jugaba todo el operativo censal en un día, sujeto a imponderables como el clima o sismos, además de una fuerte incertidumbre sobre la disponibilidad de un gigantesco número de voluntarios, considerando que ésta era una condición necesaria para que el Censo de Hecho fuera exitoso
- Permitía, también, una mejor calidad de los datos recolectados al contar con censistas remunerados, mejor capacitados y con la posibilidad de un proceso de aprendizaje a través del tiempo
- Ponía a Chile al nivel de la mayor parte de los países de Latinoamérica, que ya había migrado a esta modalidad Censal, preparándose para en el futuro migrar a las formas más modernas utilizadas por los países desarrollados
- El costo adicional estimado era de aprox. de US\$13MM, mientras el país se ahorraría un día feriado, que significaba una pérdida de aprox. US\$200MM
- Permitía un mejor control de los censistas, con credenciales y sistemas de verificación de su identidad de manera de ofrecerle a la población mayor seguridad.

Así, el XVIII Censo Nacional de Población y VII de Vivienda 2012, fue el primer Censo de Derecho que realiza Chile, ya que todos los Censos anteriores realizados en el país fueron Censo de Hecho. Por lo mismo, ahora que presentamos los datos preliminares del Censo 2012, se hace fundamental clarificar la diferencia entre las mediciones anteriores y la actual, al mismo tiempo que explicitar cómo se hace la comparación de las cifras resultantes.

En los Censos de Hecho las personas son censadas en el lugar que pasaron la noche de referencia del Censo. En la modalidad de Censo de Derecho, las personas son censadas en su lugar de residencia habitual, aunque no se encuentren presentes en él en el momento del levantamiento.

Así, en los censos anteriores se preguntaba:

Antes de proceder a censar a cada una de las personas en la sección «E. PERSONAS EN EL HOGAR». -Anoté en la primera línea de cada página, el nombre de cada una de las personas que alojaron aquí anoche: En la primera página escriba persona N°, nombre del Jefe/a de hogar, en la segunda página persona N° 2, nombre del cónyuge conviviente/pareja y así sucesivamente hasta completar todos los miembros del hogar.

En el Censo 2012, se consideró la enumeración de las personas que residen habitualmente en la vivienda y dos preguntas de control que permitieron disminuir la posibilidad de error:

censo2012 >>>

D. REGISTRO DE RES

- Enumere a todas las personas que conforman el hogar que **residen habitualmente en la vivienda, estén presentes o no al momento de la entrevista.**
 - Comience **por el jefe de hogar.** Para las restantes personas use los códigos de parentesco con el jefe de hogar que aparecen al costado.

HE ANOTADO LAS SIGUIENTES PERSONAS (LEER EN VOZ ALTA NOMBRES)
 ¿ALGUNA DE ESTAS PERSONAS RESIDE HABITUALMENTE EN OTRA VIVIENDA?

1. Sí 2. No Si la respuesta es **SÍ**, borrar persona.

HE ANOTADO LAS SIGUIENTES PERSONAS (LEER EN VOZ ALTA NOMBRES)
 ¿ALGUNA DE ESTAS PERSONAS RESIDE HABITUALMENTE EN OTRA VIVIENDA?

1. Sí 2. No Si la respuesta es **SÍ**, borrar persona.

Lo anterior permite concluir a simple vista que los resultados totales de población en ambos tipos de Censo son diferentes. Sin embargo, los Censos de Hecho realizados previamente en Chile, y sobre los cuáles se comparan los datos del Censo 2012 consideraron la pregunta sobre "comuna de residencia habitual"; por lo que es posible pasar de una población de hecho a una población de derecho.

23. ¿VIVE USTED HABITUALMENTE EN ESTA COMUNA?

SI NO → ¿En qué comuna vive?

--	--

Nombre de la Comuna o Lugar

En otro país

Nombre del País

Para realizar la comparación entre la población se deberá utilizar la información proveniente de la pregunta 23 del Censo 2002.

De esta manera, para efectuar las comparaciones de las cifras provisorias del Censo 2012 con los Censos anteriores, fue necesario readecuarlos asignando a la población en la comuna que señalaron como residencia habitual. De esta forma, quedan fuera de esta contabilización todas las personas censadas que tienen residencia habitual en otro país como también aquellos sobre los cuales no se contaba con información de comuna de residencia habitual; por lo tanto, las cifras de población que se muestran a continuación en cada uno de los cuadros son menores a los resultados definitivos entregados para los censos de 1982, 1992 y 2002.

A modo de ejemplo, para el Censo 2002 la comparación de ambos totales es:

POBLACIÓN PRESENTE Y RESIDENTE, SEGÚN REGIONES. CENSO 2002

Región	Población		Variación Porcentual
	Presente	Residente	
I de Tarapacá	238.950	236.021	1,23
II de Antofagasta	493.984	481.931	2,44
III de Atacama	254.336	253.205	0,44
IV de Coquimbo	603.210	603.133	0,01
V de Valparaíso	1.539.852	1.530.841	0,59
VI de O'Higgins	780.627	775.883	0,61
VII del Maule	908.097	905.401	0,30
VIII del Biobío	1.861.562	1.859.546	0,11
IX de La Araucanía	869.535	867.351	0,25
X de Los Lagos	716.739	712.039	0,66
XI de Aysén	91.492	89.986	1,65
XII de Magallanes y La Antártica	150.826	147.533	2,18
XIII Metropolitana	6.061.185	6.045.532	0,26
XIV de Los Ríos	356.396	354.271	0,60
XV de Arica y Parinacota	189.644	188.463	0,62
País	15.116.435	15.051.136	0,43

Del total de personas que declararon vivir en otra comuna, 340 habitantes no registraron su residencia habitual (0,002%).

Del total de personas que no vivían en la comuna de empadronamiento, 16.383 (0,11%) residían en otro país y 48.916 (0,32%) no respondieron esta pregunta.

FUENTE: Censo de Población 2002

En el presente documento se entregan las cifras preliminares del Censo de Población y Vivienda 2012, las que se obtienen de los recuentos manuales de vivienda y población de cada sector de empadronamiento que fueron levantados por los censistas, de manera que podrán diferir de los resultados definitivos que se obtienen de los cuestionarios censales una vez escaneados cada uno de los formularios censales y realizado el procesamiento de validación de los mismos.

Cabe hacer presente que una vez obtenidos los resultados definitivos del Censo, que se presentarán en el primer semestre del 2013, éstos serán sometidos al análisis de conciliación censal (proceso a realizarse en conjunto con CELADE) que permitirá estimar la omisión censal de la población por grupos quinquenales de edad y sexo a nivel nacional. En base a esta información, se definirá la población base del país para el año en curso para la proyección nacional de población. Con esta base, se revisarán las proyecciones de población existentes que son, en definitiva, las que se utilizarán en los próximos años para todos los procesos estadísticos que se les requiera.

TOTAL DE VIVIENDAS A NIVEL NACIONAL Y REGIONAL
CHILE: VIVIENDAS, SEGÚN REGIONES

Viviendas							
REGIÓN	Censo 1982	Censo 1992	Censo 2002	Censo 2012 (preliminar)	% Variación Intercensal (1982 y 1992)	% Variación Intercensal (1992 y 2002)	% Variación Intercensal (2002 y 2012)
I de Tarapacá	29.530	43.186	71.326	101.889	46,2	65,2	42,8
II de Antofagasta	80.048	101.474	126.882	159.173	26,8	25,0	25,4
III de Atacama	47.198	62.934	79.012	99.944	33,3	25,5	26,5
IV de Coquimbo	95.239	133.598	192.587	255.587	40,3	44,2	32,7
V de Valparaíso	324.926	409.026	532.641	709.142	25,9	30,2	33,1
VI de O'Higgins	123.213	174.149	232.930	312.014	41,3	33,8	34,0
VII del Maule	149.667	209.231	278.192	362.971	39,8	33,0	30,5
VIII del Biobío	315.014	415.193	531.385	683.184	31,8	28,0	28,6
IX de La Araucanía	149.649	193.697	259.939	342.554	29,4	34,2	31,8
X de Los Lagos	114.759	152.527	212.550	300.396	32,9	39,4	41,3
XI de Aysén	16.266	21.779	30.012	41.164	33,9	37,8	37,2
XII de Magallanes y La Antártica	31.829	41.516	48.335	59.349	30,4	16,4	22,8
XIII Metropolitana	947.202	1.286.486	1.643.892	2.096.962	35,8	27,8	27,6
XIV de Los Ríos	64.728	82.430	107.873	138.887	27,3	30,9	28,8
XV de Arica y Parinacota	33.101	42.623	52.396	66.761	28,8	22,9	27,4
TOTAL PAÍS	2.522.369	3.369.849	4.399.952	5.729.977	33,6	30,6	30,2

Según las cifras preliminares del XVIII Censo Nacional de Población y VII de Vivienda, en el territorio nacional se contabilizaron 5.729.977 viviendas, lo que entrega un crecimiento del 30,2% respecto al Censo 2002, equivalente a 1.330.025 viviendas.

El número preliminar de viviendas incluye el diferencial entre la estimación del crecimiento de las mismas en el período entre Precenso 2011 y Censo 2012 y las viviendas efectivamente censadas en cada comuna. Esta estimación se realizó a nivel regional de acuerdo a la fecha de realización del Precenso en cada una de ellas.

Las regiones que muestran un crecimiento intercensal superior al promedio son: Tarapacá (43.8%); Los Lagos (41.3%); Aysén (37.2%); O'Higgins (34.0%); Valparaíso (33.1%); Coquimbo (32.7%); La Araucanía (31.8%) y Maule (30.5%).

La distribución según regiones muestra que la Región Metropolitana sigue concentrando la mayor cantidad de viviendas (36.6%), seguida por las regiones de Valparaíso y del Biobío con un 12.28% y 11.92% respectivamente. Estas tres regiones concentran el 60.9% de las viviendas del país.

DISTRIBUCIÓN PORCENTUAL DE VIVIENDAS SEGÚN REGIONES

REGIÓN	Distribución viviendas respecto al país		
	Censo 1992	Censo 2002	Censo 2012 (Preliminar)
I de Tarapacá	1,28	1,62	1,78
II de Antofagasta	3,01	2,88	2,78
III de Atacama	1,87	1,80	1,74
IV de Coquimbo	3,96	4,38	4,46
V de Valparaíso	12,14	12,11	12,38
VI de O'Higgins	5,17	5,29	5,45
VII del Maule	6,21	6,32	6,33
VIII del Biobío	12,32	12,08	11,92
IX de La Araucanía	5,75	5,91	5,98
X de Los Lagos	4,53	4,83	5,24
XI de Aysén	0,65	0,68	0,72
XII de Magallanes y La Antártica	1,23	1,10	1,04
XIII Metropolitana	38,18	37,36	36,60
XIV de Los Ríos	2,45	2,45	2,42
XV de Arica y Parícuta	1,26	1,19	1,17
TOTAL	100,00	100,00	100,00



TOTAL DE POBLACIÓN A NIVEL NACIONAL Y REGIONAL
CHILE: POBLACIÓN TOTAL, SEGÚN REGIONES

Población Residente							
REGIÓN	Censo 1982	Censo 1992	Censo 2002	Censo 2012 (preliminar)	% Variación Intercensal (1982 y 1992)	% Variación Intercensal (1992 y 2002)	% Variación Intercensal (2002 y 2012)
I de Tarapacá	122.729	163.404	236.021	298.257	33,1	44,4	26,4
II de Antofagasta	341.436	408.874	481.931	542.504	19,8	17,9	12,6
III de Atacama	184.129	229.154	253.205	290.581	24,5	10,5	14,8
IV de Coquimbo	420.113	501.795	603.133	704.908	19,4	20,2	16,9
V de Valparaíso	1.209.929	1.373.095	1.530.841	1.723.547	13,5	11,5	12,6
VI de O'Higgins	585.208	690.751	775.883	872.510	18,0	12,3	12,5
VII del Maule	728.942	832.447	905.401	963.618	14,2	8,8	6,4
VIII del Biobío	1.517.226	1.729.209	1.859.546	1.965.199	14,0	7,5	5,7
IX de La Araucanía	698.706	777.788	867.351	907.333	11,3	11,5	4,6
X de Los Lagos	541.980	616.682	712.039	785.169	13,8	15,5	10,3
XI de Aysén	66.292	78.666	89.986	98.413	18,7	14,4	9,4
XII de Magallanes y La Antártica	130.899	141.818	147.533	159.102	8,3	4,0	7,8
XIII Metropolitana	4.316.113	5.220.732	6.045.532	6.683.852	21,0	15,8	10,6
XIV de Los Ríos	307.052	328.479	354.271	363.887	7,0	7,9	2,7
XV de Arica y Parinacota	152.406	172.669	188.463	213.595	13,3	9,1	13,3
TOTAL PAÍS	11.323.160	13.265.563	15.051.136	16.572.475	17,2	13,5	10,1

Los resultados preliminares del Censo 2012, indican que la población estimada en Chile es de 16.572.475 habitantes. Esta contabilización incluye la población residente en las viviendas estimadas de acuerdo a lo señalado en el capítulo precedente.

De acuerdo a lo anterior, si comparamos la población residente del Censo 2002 con los resultados preliminares de la población residente del Censo 2012, el crecimiento poblacional en dicho período fue de 10.1%; es decir, la población residente aumentó en 1.521.339 personas, consistente con el saldo de nacimientos y defunciones del período intercensal. Lo anterior indica que la tasa promedio de crecimiento anual de la población de los últimos diez años es de 0.97%, la que es inferior a las experimentadas en los períodos 1982 – 1992 y 1992 – 2002, que fueron de 1.6% y 1.27% respectivamente.

Por regiones, las que muestran los mayores crecimientos en el período 2012 – 2002 son: Tarapacá (26.4%); Coquimbo (16.9%); Atacama (14.8%); Arica y Parinacota (13.3%); Antofagasta (12.6%); Valparaíso (12.6%); O'Higgins (12.5%); Metropolitana (10.6%); y Los Lagos (10.3%):

La disminución de la tasa de crecimiento promedio anual de la población ubica a Chile en el quinto lugar de los países de menor crecimiento de América Latina, después de Cuba, Uruguay, Brasil y Argentina.

Con respecto a los países miembros de la OCDE, Chile se encuentra en el grupo conformado por Canadá, USA, Corea del Sur, Nueva Zelanda, Reino Unido, Suiza y Suecia.⁽¹⁾

Países Latinoamérica	Tasa de Crecimiento anual de la población
Cuba	-0,05
Uruguay	0,35
Brasil	0,84
Argentina	0,85

Países OCDE	Tasa de Crecimiento anual de la población
Canadá	1,1
EE.UU.	0,73
Corea del Sur	0,73
Nueva Zelanda	0,85
Reino Unido	0,7
Suiza	1,0
Suecia	0,8
Chile	0,97

(1) Fuente: Banco Mundial, período 2005 - 2010.

TASA DE CRECIMIENTO ANUAL DE LA POBLACIÓN

REGIÓN	Tasa de crecimiento anual de la población		
	Censo 1992	Censo 2002	Censo 2012 (preliminar)
I de Tarapacá	2,90	3,75	2,37
II de Antofagasta	1,82	1,66	1,19
III de Atacama	2,21	1,00	1,39
IV de Coquimbo	1,79	1,86	1,57
V de Valparaíso	1,27	1,09	1,19
VI de O'Higgins	1,67	1,17	1,18
VII del Maule	1,34	0,84	0,63
VIII del Biobío	1,32	0,73	0,55
IX de La Araucanía	1,08	1,10	0,45
X de Los Lagos	1,30	1,45	0,98
XI de Aysén	1,73	1,35	0,90
XII de Magallanes y La Antártica	0,80	0,40	0,76
XIII Metropolitana	1,92	1,48	1,01
XIV de Los Ríos	0,68	0,76	0,27
XV de Arica y Parinacota	1,26	0,88	1,26
TOTAL	1,60	1,27	0,97

Ocho regiones presentan tasa de crecimiento anual mayores al promedio nacional, siendo éstas: Tarapacá, Antofagasta, Atacama, Coquimbo, Valparaíso, O'Higgins, Metropolitana y Arica y Parinacota.

Cabe destacar que la región de Tarapacá ha mostrado en los últimos 30 años la mayor tasa de crecimiento anual, en el país, como lo muestran los Censos de 1992, 2002 y 2012, siendo de 2,9%; 3,75% y 2,37% respectivamente.

DISTRIBUCIÓN DE LA POBLACIÓN DEL PAÍS

REGIÓN	Distribución población respecto al país		
	Censo 1992	Censo 2002	Censo 2012 (preliminar)
I de Tarapacá	1,23	1,57	1,80
II de Antofagasta	3,08	3,20	3,27
III de Atacama	1,73	1,68	1,75
IV de Coquimbo	3,78	4,01	4,25
V de Valparaíso	10,35	10,17	10,40
VI de O'Higgins	5,21	5,15	5,26
VII del Maule	6,28	6,02	5,81
VIII del Biobío	13,04	12,35	11,86
IX de La Araucanía	5,86	5,76	5,47
X de Los Lagos	4,65	4,73	4,74
XI de Aysén	0,59	0,60	0,59
XII de Magallanes y La Antártica	1,07	0,98	0,96
XIII Metropolitana	39,36	40,17	40,33
XIV de Los Ríos	2,48	2,35	2,20
XV de Arica y Parinacota	1,30	1,25	1,29
TOTAL	100,00	100,00	100,00

Si observamos la distribución de la población según regiones, se observa que el 40.33% de la población reside en la Región Metropolitana, seguida por las regiones del Biobío con un 11.86% y Valparaíso con un 10.40%. Lo anterior muestra que estas tres regiones concentran el 62.59% de la población.

De acuerdo a los datos preliminares, el número de personas por vivienda ha venido disminuyendo en los últimos treinta años, de este modo en 1992 el número de personas por vivienda fue de 4,29; en el 2002 fue de 3,86 y el 2012 es de 3,28

DENSIDAD POBLACIONAL

REGIÓN	Superficie (Km ²) (*)	Densidad Poblacional (Hab/Km ²)		
		Censo 1992	Censo 2002	Censo 2012
I de Tarapacá	42.225,8	3,87	5,59	7,06
II de Antofagasta	126.049,1	3,24	3,82	4,30
III de Atacama	75.176,2	3,05	3,37	3,87
IV de Coquimbo	40.579,9	12,37	14,86	17,37
V de Valparaíso	16.396,1	83,75	93,37	105,12
VI de O'Higgins	16.387,0	42,15	47,35	53,24
VII del Maule	30.296,1	27,48	29,89	31,81
VIII del Biobío	37.068,7	46,65	50,16	53,02
IX de La Araucanía	31.842,3	24,43	27,24	28,49
X de Los Lagos	48.583,6	12,69	14,66	16,16
XI de Aysén	108.494,4	0,73	0,83	0,91
XII de Magallanes y La Antártica	132.291,1	1,07	1,12	1,20
XIII Metropolitana	15.403,2	338,94	392,49	433,93
XIV de Los Ríos	18.429,5	17,82	19,22	19,74
XV de Arica y Parinacota	16.873,3	10,23	11,17	12,66
TOTAL	756.096,3	17,54	19,91	21,92

Otro indicador de interés es el de densidad poblacional, que nos indica el número de personas por kilómetro cuadrado de territorio, que para el país el año 2012 es de 21.92 personas por kilómetro cuadrado. Esta cifra es superior al 19.91 y 17.54 personas por kilómetro cuadrado que entregaron los Censos de 1992 y 2002 respectivamente.

La Región Metropolitana es la que tiene la mayor densidad poblacional llegando a 433.93 personas por km², superior a los 392.49 del Censo 2002 y a los 338.94 del Censo 1992. Es importante destacar que en los dos Censos anteriores la Región del Biobío ocupaba el tercer lugar en densidad poblacional después de la Región de Valparaíso, siendo para el año 2012 desplazada al cuarto lugar por la Región de O'Higgins que presenta un indicador de densidad poblacional de 53.24, superior al 53.02 de la Región del Biobío.

(*) Esta superficie excluye el Territorio Chileno Antártico.



TOTAL DE POBLACIÓN POR SEXO A NIVEL NACIONAL Y REGIONAL

REGIÓN	Censo 1982			Censo 1992		
	Hombres	Mujeres	Relación Hombre Mujer	Hombres	Mujeres	Relación Hombre Mujer
I de Tarapacá	62.966	59.763	105,36	82.534	80.870	102,06
II de Antofagasta	171.124	170.312	100,48	205.076	203.798	100,63
III de Atacama	92.556	91.573	101,07	116.327	112.827	103,10
IV de Coquimbo	208.116	211.997	98,17	248.000	253.795	97,72
V de Valparaíso	586.422	623.507	94,05	665.132	707.963	93,95
VI de O'Higgins	296.263	288.945	102,53	349.177	341.574	102,23
VII del Maule	367.119	361.823	101,46	418.543	413.904	101,12
VIII del Biobío	749.686	767.540	97,67	854.571	874.638	97,71
IX de La Araucanía	348.448	350.258	99,48	387.807	389.981	99,44
X de Los Lagos	269.359	272.621	98,80	308.585	308.097	100,16
XI de Aysén	34.674	31.618	109,67	40.865	37.801	108,11
XII de Magallanes y La Antártica	70.529	60.370	116,83	73.506	68.312	107,60
XIII Metropolitana	2.059.682	2.256.431	91,28	2.507.402	2.713.330	92,41
XIV de Los Ríos	155.182	151.870	102,18	165.135	163.344	101,10
XV de Arica y Parinacota	77.579	74.827	103,68	86.202	86.467	99,69
TOTAL PAÍS	5.549.705	5.773.455	96,12	6.508.862	6.756.701	96,33

Los resultados preliminares del Censo 2012 muestran que en Chile hay 8.513.327 mujeres y 8.059.148 hombres, lo que entrega una relación hombre/mujer de 94.67, es decir, por cada 100 mujeres hay 94.67 hombres

En el período 2002 – 2012 las mujeres aumentaron en 873.523 y los hombres en 647.816. En cuatro regiones se tiene mayor preponderancia masculina siendo éstas Tarapacá, Atacama, Aysén y Magallanes.

Censo 2002			Censo 2012 (preliminar)		
Hombres	Mujeres	Relación Hombre Mujer	Hombres	Mujeres	Relación Hombre Mujer
120.457	115.564	104,23	150.064	148.193	101,26
245.292	236.639	103,66	269.736	272.768	98,89
128.106	125.099	102,40	145.971	144.610	100,94
297.769	305.364	97,51	343.353	361.555	94,97
747.949	782.892	95,54	828.675	894.872	92,60
389.257	386.626	100,68	430.756	441.754	97,51
451.416	453.985	99,43	471.825	491.793	95,94
915.408	944.138	96,96	952.213	1.012.986	94,00
430.148	437.203	98,39	439.621	467.712	93,99
357.625	354.414	100,91	387.254	397.915	97,32
46.659	43.327	107,69	49.614	48.799	101,67
76.081	71.452	106,48	79.716	79.386	100,42
2.934.162	3.111.370	94,30	3.227.473	3.456.379	93,38
177.179	177.092	100,05	177.916	185.971	95,67
93.824	94.639	99,14	104.961	108.634	96,62
7.411.332	7.639.804	97,01	8.059.148	8.513.327	94,67



TOTAL POBLACIÓN Y VIVIENDAS SEGÚN COMUNAS
REGIÓN DE TARAPACÁ

Provincia	Comuna	Población Residente				
		Censo 1992	Censo 2002	Censo 2012 (preliminar)	Variación Intercensal (1992 y 2002)	Variación Intercensal (2002 y 2012)
Iquique	Iquique	144.447	168.397	183.997	16,6	9,3
	Alto Hospicio	5.511	49.436	94.254	797,0	90,7
Tamarugal	Pozo Almonte	6.209	9.407	11.466	51,5	21,9
	Camíña	1.420	1.287	1.151	-9,4	-10,6
	Colchane	1.554	1.474	1.189	-5,1	-19,3
	Huara	1.931	2.522	2.167	30,6	-14,1
	Pica	2.332	3.498	4.033	50,0	15,3
TOTAL REGIÓN		163.404	236.021	298.257	44,4	26,4

>> La comuna con mayor crecimiento poblacional entre el Censo 2002 y las cifras preliminares Censo 2012 es Alto Hospicio con un 90.7%, mientras que la que presenta la mayor disminución es Colchane con un -19.3%. Cabe señalar que esta comuna ya presentó una disminución de su población entre los Censos 1992 y 2002 de -5.1%.

Viviendas				
Censo 1992	Censo 2002	Censo 2012 (preliminar)	% Variación Intercensal (1992 y 2002)	% Variación Intercensal (2002 y 2012)
34.240	45.260	61.136	32,2	35,1
1.426	15.052	26.016	955,5	72,8
3.231	5.225	6.988	61,7	33,7
597	802	1.080	34,3	34,7
1.120	1.392	1.514	24,3	8,8
1.542	2.004	2.802	30,0	39,8
1.030	1.591	2.353	54,5	47,9
43.186	71.326	101.889	65,2	42,8



POBLACIÓN Y VIVIENDAS SEGÚN COMUNAS
REGIÓN DE ANTOFAGASTA

Provincia	Comuna	Población Residente				
		Censo 1992	Censo 2002	Censo 2012 (preliminar)	Variación Intercensal (1992 y 2002)	Variación Intercensal (2002 y 2012)
Antofagasta	Antofagasta	227.065	289.477	346.126	27,5	19,6
	Mejillones	5.886	8.034	9.601	36,5	19,5
	Sierra Gorda	1.183	1.234	1.140	4,3	-7,6
	Taltal	10.926	10.307	12.975	-5,7	25,9
El Loa	Calama	121.827	137.144	138.109	12,6	0,7
	Ollagüe	433	286	256	-33,9	-10,5
	San Pedro de Atacama	2.670	4.025	4.797	50,7	19,2
Tocopilla	Tocopilla	25.119	23.968	24.942	-4,6	4,1
	María Elena	13.765	7.456	4.558	-45,8	-38,9
TOTAL REGIÓN		408.874	481.931	542.504	17,9	12,6

>> Las comunas que presentan mayor crecimiento poblacional son: Taltal con un 25.9%, Antofagasta con un 19.6%, Mejillones con un 19.5% y San Pedro de Atacama con un 19.2%.

Las que presentan una disminución en su población son María Elena con un -38.9% y Ollagüe con un -10.5%. Cabe destacar que ambas comunas ya experimentaron una caída en su población entre los Censos 1992 y 2002 de -45.8% María Elena y de -33.9% Ollagüe.

Viviendas				
Censo 1992	Censo 2002	Censo 2012 (preliminar)	% Variación Intercensal (1992 y 2002)	% Variación Intercensal (2002 y 2012)
53.584	73.691	94.835	37,5	28,7
2.066	2.707	3.319	31,0	22,6
387	467	418	20,7	-10,5
2.699	3.246	4.277	20,3	31,8
30.250	34.389	41.732	13,7	21,4
341	287	315	-15,8	9,8
1.315	2.067	3.129	57,2	51,4
6.655	7.339	9.351	10,3	27,4
4.177	2.689	1.797	-35,6	-33,2
101.474	126.882	159.173	25,0	25,4



POBLACIÓN Y VIVIENDAS SEGÚN COMUNAS
REGIÓN DE ATACAMA

Provincia	Comuna	Población Residente				
		Censo 1992	Censo 2002	Censo 2012 (preliminar)	Variación Intercensal (1992 y 2002)	Variación Intercensal (2002 y 2012)
Copiapó	Copiapó	100.426	129.279	158.438	28,7	22,6
	Caldera	11.673	13.305	16.070	14,0	20,8
	Tierra Amarilla	11.269	12.266	13.507	8,8	10,1
Chañaral	Chañaral	13.856	13.303	13.546	-4,0	1,8
	Diego de Almagro	27.462	18.227	16.301	-33,6	-10,6
Huasco	Vallenar	47.267	48.369	52.147	2,3	7,8
	Alto del Carmen	4.668	4.695	5.229	0,6	11,4
	Freirina	5.222	5.809	6.367	11,2	9,6
	Huasco	7.311	7.952	8.976	8,8	12,9
TOTAL REGIÓN		229.154	253.205	290.581	10,5	14,8

>> Las comunas que presentan mayor crecimiento poblacional son: Copiapó con un 22.6% y Caldera con un 20.8%.

La comuna que presenta una disminución en su población es Diego de Almagro con un -10.6%. Cabe destacar que esta comuna ya experimentó una caída en su población entre los Censos 1992 y 2002 de -33.6%.

Viviendas				
Censo 1992	Censo 2002	Censo 2012 (preliminar)	% Variación Intercensal (1992 y 2002)	% Variación Intercensal (2002 y 2012)
25.146	35.814	47.015	42,4	31,3
4.749	7.374	10.212	55,3	38,5
2.883	3.308	3.708	14,7	12,1
4.194	4.916	5.684	17,2	15,6
8.201	6.424	6.382	-21,7	-0,7
11.987	14.025	16.362	17,0	16,7
1.770	2.053	2.945	16,0	43,4
1.609	1.985	2.841	23,4	43,1
2.395	3.113	4.795	30,0	54,0
62.934	79.012	99.944	25,5	26,5



POBLACIÓN Y VIVIENDAS SEGÚN COMUNAS
REGIÓN DE COQUIMBO

Provincia	Comuna	Población Residente				
		Censo 1992	Censo 2002	Censo 2012 (preliminar)	Variación Intercensal (1992 y 2002)	Variación Intercensal (2002 y 2012)
Elqui	La Serena	120.433	161.243	210.299	33,9	30,4
	Coquimbo	121.892	163.557	202.287	34,2	23,7
	Andacollo	12.272	10.411	11.116	-15,2	6,8
	La Higuera	3.376	3.660	4.263	8,4	16,5
	Paiguano	3.744	4.205	4.252	12,3	1,1
	Vicuña	21.303	23.665	26.029	11,1	10,0
Choapa	Illapel	29.069	30.397	30.440	4,6	0,1
	Canela	10.319	9.420	9.143	-8,7	-2,9
	Los Vilos	15.271	17.072	18.453	11,8	8,1
	Salamanca	22.463	23.034	25.635	2,5	11,3
Limarí	Ovalle	84.787	98.368	104.855	16,0	6,6
	Combarbalá	14.391	13.531	13.785	-6,0	1,9
	Monte Patria	28.549	30.247	29.983	5,9	-0,9
	Punitaqui	8.793	9.553	10.236	8,6	7,1
	Río Hurtado	5.133	4.770	4.132	-7,1	-13,4
TOTAL REGIÓN		501.795	603.133	704.908	20,2	16,9

>> Las comunas que presentan mayor crecimiento poblacional son La Serena y Coquimbo con un 30.4% y 23.7% respectivamente.

Las que presentan una disminución en su población son Río Hurtado con un -13.4% y Canela con un -2.9%. Cabe destacar que ambas comunas ya experimentaron una caída en su población entre los Censos 1992 y 2002 de -7.1% y -8.7% respectivamente.

Viviendas				
Censo 1992	Censo 2002	Censo 2012 (preliminar)	% Variación Intercensal (1992 y 2002)	% Variación Intercensal (2002 y 2012)
29.884	47.312	70.435	58,3	48,9
31.908	50.944	69.086	59,7	35,6
3.482	3.385	4.091	-2,8	20,9
1.251	1.812	2.563	44,8	41,4
1.289	1.811	1.890	40,5	4,4
5.390	8.190	9.803	51,9	19,7
7.673	9.868	10.859	28,6	10,0
3.096	3.707	4.828	19,7	30,2
5.546	7.504	10.667	35,3	42,2
5.760	7.532	9.348	30,8	24,1
21.400	29.245	35.109	36,7	20,1
4.854	5.235	7.090	7,8	35,4
7.935	10.226	12.290	28,9	20,2
2.437	3.741	4.983	53,5	33,2
1.693	2.075	2.545	22,6	22,7
133.598	192.587	255.587	44,2	32,7

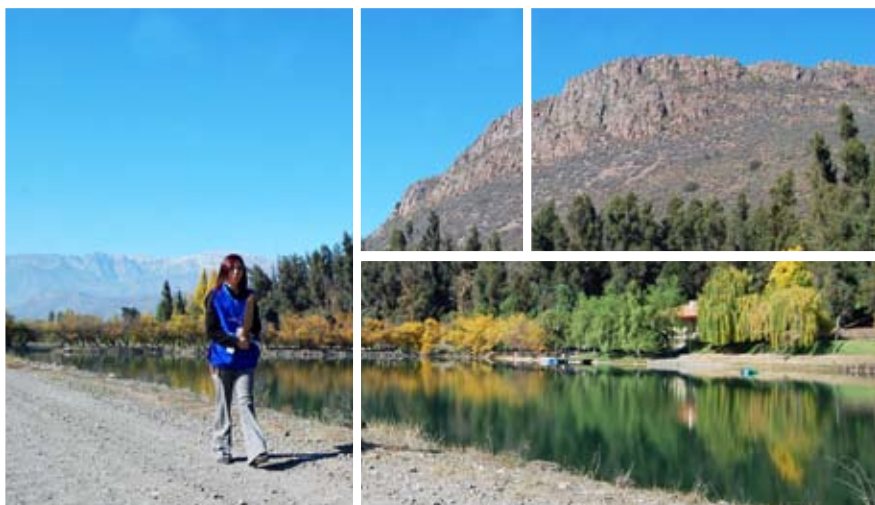

POBLACIÓN Y VIVIENDAS SEGÚN COMUNAS
REGIÓN DE VALPARAÍSO

Provincia	Comuna	Población Residente				
		Censo 1992	Censo 2002	Censo 2012 (preliminar)	Variación Intercensal (1992 y 2002)	Variación Intercensal (2002 y 2012)
Valparaíso	Valparaíso	281.447	274.716	292.510	-2,4	6,5
	Casablanca	16.417	21.748	24.955	32,5	14,7
	Concón	18.306	32.006	37.988	74,8	18,7
	Juan Fernández	503	621	786	23,5	26,6
	Puchuncaví	10.025	12.830	15.537	28,0	21,1
	Quintero	17.153	21.015	27.485	22,5	30,8
	Viña del Mar	283.383	285.937	330.110	0,9	15,4
I. de Pascua	Isla de Pascua	2.767	3.765	5.806	36,1	54,2
Los Andes	Los Andes	48.823	59.319	62.866	21,5	6,0
	Calle Larga	9.662	10.069	13.113	4,2	30,2
	Rinconada	5.622	6.722	9.433	19,6	40,3
	San Esteban	12.083	14.191	17.276	17,4	21,7
Petorca	La Ligua	27.187	31.864	33.001	17,2	3,6
	Cabildo	17.450	19.033	19.572	9,1	2,8
	Papudo	3.826	4.535	5.002	18,5	10,3
	Petorca	9.291	9.475	10.104	2,0	6,6
	Zapallar	4.368	5.532	6.136	26,6	10,9
Quillota	Quillota	66.761	75.542	87.157	13,2	15,4
	Calera	45.849	49.358	50.110	7,7	1,5
	Hijuelas	13.899	15.955	16.307	14,8	2,2
	La Cruz	10.731	12.788	17.381	19,2	35,9
	Nogales	18.596	21.621	21.773	16,3	0,7
San Antonio	San Antonio	77.785	86.723	87.697	11,5	1,1
	Algarrobo	5.657	8.292	10.120	46,6	22,0
	Cartagena	11.510	16.678	17.909	44,9	7,4
	El Quisco	5.728	9.092	11.044	58,7	21,5
	El Tabo	4.190	6.781	7.752	61,8	14,3
	Santo Domingo	5.987	7.166	8.724	19,7	21,7

Viviendas				
Censo 1992	Censo 2002	Censo 2012 (preliminar)	% Variación Intercensal (1992 y 2002)	% Variación Intercensal (2002 y 2012)
73.425	81.083	107.111	10,4	32,1
4.547	7.467	10.493	64,2	40,5
6.239	11.561	16.548	85,3	43,1
217	257	368	18,4	43,2
5.703	10.116	15.111	77,4	49,4
7.809	10.949	16.068	40,2	46,8
83.589	99.619	132.969	19,2	33,5
1.018	1.416	2.359	39,1	66,6
12.658	17.650	21.345	39,4	20,9
2.445	2.807	4.738	14,8	68,8
1.436	1.980	3.266	37,9	64,9
3.319	4.516	6.619	36,1	46,6
7.705	11.225	15.447	45,7	37,6
4.252	5.391	6.729	26,8	24,8
1.868	3.000	3.976	60,6	32,5
2.716	3.292	4.395	21,2	33,5
2.725	3.875	6.253	42,2	61,4
17.420	21.966	30.258	26,1	37,7
11.877	14.355	16.078	20,9	12,0
3.585	4.629	5.679	29,1	22,7
2.970	3.852	6.624	29,7	72,0
4.637	5.947	7.211	28,3	21,3
21.895	27.407	30.908	25,2	12,8
5.690	10.699	16.386	88,0	53,2
8.486	12.115	14.598	42,8	20,5
8.273	12.650	15.698	52,9	24,1
9.043	13.648	17.199	50,9	26,0
2.902	4.692	6.433	61,7	37,1

CONTINÚA •

POBLACIÓN Y VIVIENDAS SEGÚN COMUNAS
REGIÓN DE VALPARAÍSO

Provincia	Comuna	Población Residente				
		Censo 1992	Censo 2002	Censo 2012 (preliminar)	Variación Intercensal (1992 y 2002)	Variación Intercensal (2002 y 2012)
San Felipe de Aconcagua	San Felipe	54.281	63.862	71.847	17,7	12,5
	Catemu	11.287	12.017	13.913	6,5	15,8
	Llailay	20.292	21.391	22.641	5,4	5,8
	Panquehue	5.961	6.543	6.979	9,8	6,7
	Putendo	12.757	14.462	15.175	13,4	4,9
	Santa María	11.462	12.717	14.524	10,9	14,2
Marga Marga	Quilpué	103.563	128.156	150.723	23,7	17,6
	Limache	34.706	39.020	45.161	12,4	15,7
	Olmué	12.576	13.935	16.044	10,8	15,1
	Villa Alemana	71.204	95.364	118.886	33,9	24,7
TOTAL REGIÓN		1.373.095	1.530.841	1.723.547	11,5	12,6

>> En esta región la comuna que experimentó el mayor crecimiento fue Isla de Pascua, alcanzando a un 54.2%; lo que entrega como cifra preliminar de población CENSO 2012 de 5.806 residentes habituales.

Viviendas				
Censo 1992	Censo 2002	Censo 2012 (preliminar)	% Variación Intercensal (1992 y 2002)	% Variación Intercensal (2002 y 2012)
14.096	19.116	24.774	35,6	29,6
2.858	3.685	4.989	28,9	35,4
5.030	6.337	8.367	26,0	32,0
1.520	1.844	2.206	21,3	19,6
3.602	4.471	5.720	24,1	27,9
3.144	3.749	5.249	19,2	40,0
27.967	39.559	53.437	41,4	35,1
9.016	11.514	15.258	27,7	32,5
4.526	5.556	7.787	22,8	40,2
18.818	28.646	40.488	52,2	41,3
409.026	532.641	709.142	30,2	33,1



POBLACIÓN Y VIVIENDAS SEGÚN COMUNAS
REGIÓN DEL LIBERTADOR BERNARDO O'HIGGINS

Provincia	Comuna	Población Residente				
		Censo 1992	Censo 2002	Censo 2012 (preliminar)	Variación Intercensal (1992 y 2002)	Variación Intercensal (2002 y 2012)
Cachapoal	Rancagua	187.476	213.850	232.532	14,1	8,7
	Codegua	9.269	10.632	12.699	14,7	19,4
	Coinco	5.763	6.368	6.754	10,5	6,1
	Coltauco	14.864	16.188	18.296	8,9	13,0
	Doñihue	14.571	16.968	20.672	16,5	21,8
	Graneros	22.161	25.734	30.324	16,1	17,8
	Las Cabras	17.502	19.982	21.793	14,2	9,1
	Machalí	22.967	28.473	43.995	24,0	54,5
	Malloa	12.134	12.867	14.589	6,0	13,4
	Mostazal	18.143	21.266	23.371	17,2	9,9
	Olivar	10.712	12.189	13.449	13,8	10,3
	Peumo	12.762	13.902	14.121	8,9	1,6
	Pichidegua	16.560	17.581	18.571	6,2	5,6
	Quinta de Tilcoco	10.688	11.328	13.397	6,0	18,3
	Rengo	43.148	50.560	56.173	17,2	11,1
	Requínoa	18.996	21.973	25.911	15,7	17,9
San Vicente	34.988	40.108	44.047	14,6	9,8	
Cardenal Caro	Pichilemu	10.463	12.151	12.866	16,1	5,9
	La Estrella	2.787	3.029	3.156	8,7	4,2
	Litueche	5.440	5.531	5.906	1,7	6,8
	Marchihue	6.137	6.833	7.365	11,3	7,8
	Navidad	5.380	5.301	5.505	-1,5	3,8
	Paredones	6.832	6.656	6.094	-2,6	-8,4

Viviendas				
Censo 1992	Censo 2002	Censo 2012 (preliminar)	% Variación Intercensal (1992 y 2002)	% Variación Intercensal (2002 y 2012)
44.913	60.482	76.711	34,7	26,8
2.300	3.008	4.067	30,8	35,2
1.522	1.853	2.480	21,7	33,8
3.867	4.925	6.601	27,4	34,0
3.751	4.817	7.185	28,4	49,2
5.120	7.009	9.306	36,9	32,8
5.787	7.795	10.279	34,7	31,9
5.472	7.997	14.829	46,1	85,4
3.251	3.815	4.999	17,3	31,0
4.391	6.056	7.461	37,9	23,2
2.640	3.286	4.239	24,5	29,0
3.083	3.827	4.555	24,1	19,0
4.244	5.348	6.416	26,0	20,0
2.587	3.147	4.383	21,6	39,3
10.628	14.660	19.266	37,9	31,4
4.338	5.987	8.355	38,0	39,6
9.929	12.425	16.039	25,1	29,1
4.339	6.228	10.451	43,5	67,8
1.058	1.392	1.763	31,6	26,7
1.641	2.080	3.121	26,8	50,0
1.718	2.269	2.995	32,1	32,0
2.666	3.680	4.982	38,0	35,4
2.089	2.407	3.296	15,2	36,9

CONTINÚA ▶

POBLACIÓN Y VIVIENDAS SEGÚN COMUNAS
REGIÓN DEL LIBERTADOR BERNARDO O'HIGGINS

Provincia	Comuna	Población Residente				
		Censo 1992	Censo 2002	Censo 2012 (preliminar)	Variación Intercensal (1992 y 2002)	Variación Intercensal (2002 y 2012)
Colchagua	San Fernando	56.003	63.665	73.598	13,7	15,6
	Chépica	14.047	13.939	15.528	-0,8	11,4
	Chimbarongo	30.292	32.180	35.394	6,2	10,0
	Lolol	6.083	6.142	6.594	1,0	7,4
	Nancagua	14.316	15.604	18.448	9,0	18,2
	Palmilla	10.750	11.163	12.331	3,8	10,5
	Peralillo	9.017	9.735	10.897	8,0	11,9
	Placilla	7.763	8.179	9.449	5,4	15,5
	Pumanque	3.732	3.477	3.395	-6,8	-2,4
Santa Cruz	29.005	32.329	35.290	11,5	9,2	
TOTAL REGIÓN		690.751	775.883	872.510	12,3	12,5

>> La comuna que muestra el mayor crecimiento es Machalí, siendo éste de un 54.5%.

Por otra parte, las comunas que experimentan una disminución en su población residente son Paredones con un -8.4% y Pumanque con un -2.4%. Tanto Paredones como Pumanque ya mostraron una caída en su población entre los Censos 1992 y 2002 de -2.6% y -6.8%.

Viviendas				
Censo 1992	Censo 2002	Censo 2012 (preliminar)	% Variación Intercensal (1992 y 2002)	% Variación Intercensal (2002 y 2012)
13.412	19.577	26.233	46,0	34,0
3.263	3.970	5.461	21,7	37,6
7.100	9.357	12.148	31,8	29,8
1.561	1.963	2.738	25,8	39,5
3.176	4.506	5.967	41,9	32,4
2.426	2.929	4.103	20,7	40,1
2.242	3.084	3.868	37,6	25,4
1.890	2.452	3.245	29,7	32,3
987	1.107	1.620	12,2	46,3
6.758	9.492	12.852	40,5	35,4
174.149	232.930	312.014	33,8	34,0



POBLACIÓN Y VIVIENDAS SEGÚN COMUNAS
REGIÓN DEL MAULE

Provincia	Comuna	Población Residente				
		Censo 1992	Censo 2002	Censo 2012 (preliminar)	Variación Intercensal (1992 y 2002)	Variación Intercensal (2002 y 2012)
Talca	Talca	171.812	201.707	200.461	17,4	-0,6
	Constitución	40.368	46.293	41.036	14,7	-11,4
	Curepto	12.276	10.712	9.626	-12,7	-10,1
	Empedrado	4.494	4.203	4.250	-6,5	1,1
	Maule	13.787	16.784	38.203	21,7	127,6
	Pelarco	7.740	7.270	7.883	-6,1	8,4
	Pencahue	7.690	7.984	7.874	3,8	-1,4
	Río Claro	12.490	12.568	12.761	0,6	1,5
	San Clemente	36.363	37.481	39.603	3,1	5,7
	San Rafael	7.052	7.631	8.487	8,2	11,2
Cauquenes	Cauquenes	40.176	41.227	40.094	2,6	-2,7
	Chanco	9.504	9.423	8.996	-0,9	-4,5
	Pelluhue	5.328	6.134	6.639	15,1	8,2
Curicó	Curicó	103.310	119.395	140.353	15,6	17,6
	Hualañé	9.315	9.720	9.852	4,3	1,4
	Licantén	6.047	6.732	6.660	11,3	-1,1
	Molina	35.197	38.163	40.055	8,4	5,0
	Rauco	7.689	8.605	9.801	11,9	13,9
	Romeral	11.263	12.474	14.199	10,8	13,8
	Sagrada Familia	16.698	17.381	17.764	4,1	2,2
	Teno	23.538	25.367	28.137	7,8	10,9
	Vichuquén	4.880	4.786	4.295	-1,9	-10,3

Viviendas				
Censo 1992	Censo 2002	Censo 2012 (preliminar)	% Variación Intercensal (1992 y 2002)	% Variación Intercensal (2002 y 2012)
42.015	60.320	68.126	43,6	12,9
11.041	14.239	16.458	29,0	15,6
3.492	3.926	4.287	12,4	9,2
1.193	1.433	1.502	20,1	4,8
3.566	5.379	14.222	50,8	164,4
1.787	2.241	2.962	25,4	32,2
2.170	2.547	3.210	17,4	26,0
3.003	3.859	5.011	28,5	29,9
8.991	11.521	16.663	28,1	44,6
1.810	2.390	3.156	32,0	32,1
11.218	13.558	16.626	20,9	22,6
2.334	2.813	3.487	20,5	24,0
2.552	3.633	5.335	42,4	46,8
24.675	34.775	47.320	40,9	36,1
2.528	3.101	3.806	22,7	22,7
2.224	2.894	3.636	30,1	25,6
8.492	11.033	14.466	29,9	31,1
1.988	2.650	3.631	33,3	37,0
2.832	3.669	5.361	29,6	46,1
4.102	5.143	6.202	25,4	20,6
5.663	7.203	10.116	27,2	40,4
2.168	2.730	3.296	25,9	20,7

CONTINÚA ▶

POBLACIÓN Y VIVIENDAS SEGÚN COMUNAS
REGIÓN DEL MAULE

Provincia	Comuna	Población Residente				
		Censo 1992	Censo 2002	Censo 2012 (preliminar)	Variación Intercensal (1992 y 2002)	Variación Intercensal (2002 y 2012)
Linares	Linares	77.286	83.396	87.371	7,9	4,8
	Colbún	16.851	17.618	19.096	4,6	8,4
	Longaví	27.806	27.856	28.505	0,2	2,3
	Parral	37.999	37.698	39.142	-0,8	3,8
	Retiro	19.539	18.327	18.769	-6,2	2,4
	San Javier	35.395	37.878	40.709	7,0	7,5
	Villa Alegre	15.106	14.628	15.308	-3,2	4,6
	Yerbas Buenas	15.448	15.960	17.689	3,3	10,8
TOTAL REGIÓN		832.447	905.401	963.618	8,8	6,4

>> En esta región la comuna de Maule experimentó el mayor crecimiento de población en el país, alcanzando a un 127.6% obteniendo una cifra preliminar de población CENSO 2012 de 38.203 residentes habituales.

Viviendas				
Censo 1992	Censo 2002	Censo 2012 (preliminar)	% Variación Intercensal (1992 y 2002)	% Variación Intercensal (2002 y 2012)
18.089	24.943	31.821	37,9	27,6
4.536	5.871	8.457	29,4	44,0
6.388	8.204	11.155	28,4	36,0
9.382	11.680	15.228	24,5	30,4
4.674	5.508	8.007	17,8	45,4
8.870	11.670	16.455	31,6	41,0
3.828	4.553	6.452	18,9	41,7
3.620	4.706	6.517	30,0	38,5
209.231	278.192	362.971	33,0	30,5



POBLACIÓN Y VIVIENDAS SEGÚN COMUNAS
REGIÓN DEL BIOBÍO

Provincia	Comuna	Población Residente				
		Censo 1992	Censo 2002	Censo 2012 (preliminar)	Variación Intercensal (1992 y 2002)	Variación Intercensal (2002 y 2012)
Concepción	Concepción	208.095	217.322	214.234	4,4	-1,4
	Coronel	83.402	95.482	108.855	14,5	14,0
	Chiguayante	55.574	81.411	84.880	46,5	4,3
	Florida	10.379	10.889	9.035	4,9	-17,0
	Hualqui	16.277	18.887	23.030	16,0	21,9
	Lota	50.676	49.387	48.687	-2,5	-1,4
	Penco	40.444	45.849	46.261	13,4	0,9
	San Pedro de la Paz	66.465	79.714	121.655	19,9	52,6
	Santa Juana	11.989	12.708	13.201	6,0	3,9
	Talcahuano	155.937	163.995	150.881	5,2	-8,0
	Tomé	49.354	52.654	54.508	6,7	3,5
Hualpén	90.630	85.444	92.530	-5,7	8,3	
Arauco	Lebu	24.771	25.013	23.787	1,0	-4,9
	Arauco	29.736	34.790	34.562	17,0	-0,7
	Cañete	29.026	31.463	32.125	8,4	2,1
	Contulmo	6.739	5.809	5.487	-13,8	-5,5
	Curanilahue	33.669	31.948	32.737	-5,1	2,5
	Los Álamos	16.886	18.535	19.715	9,8	6,4
	Tirúa	8.663	9.646	9.606	11,3	-0,4
Biobío	Los Ángeles	140.435	166.332	187.017	18,4	12,4
	Antuco	4.106	3.880	4.031	-5,5	3,9
	Cabrero	21.496	25.229	28.090	17,4	11,3
	Laja	24.347	22.372	23.140	-8,1	3,4
	Mulchén	30.024	29.060	28.540	-3,2	-1,8
	Nacimiento	25.908	25.949	26.711	0,2	2,9
	Negrete	8.303	8.588	9.405	3,4	9,5
	Quilaco	4.407	3.991	3.993	-9,4	0,1
	Quilleco	10.466	10.327	9.854	-1,3	-4,6
	San Rosendo	4.347	3.971	3.675	-8,6	-7,5
	Santa Bárbara	11.993	13.073	13.387	9,0	2,4
	Tucapel	11.989	12.746	13.410	6,3	5,2
	Yumbel	20.469	20.454	20.376	-0,1	-0,4
Alto Biobío	5.277	6.189	6.247	17,3	0,9	

Viviendas				
Censo 1992	Censo 2002	Censo 2012 (preliminar)	% Variación Intercensal (1992 y 2002)	% Variación Intercensal (2002 y 2012)
49.816	61.416	74.548	23,3	21,4
20.216	26.597	35.572	31,6	33,7
12.961	22.255	26.012	71,7	16,9
2.983	3.906	4.459	30,9	14,2
4.099	5.687	8.316	38,7	46,2
11.315	13.036	15.643	15,2	20,0
9.253	12.213	14.253	32,0	16,7
15.916	21.699	40.121	36,3	84,9
3.277	4.229	5.449	29,1	28,8
35.133	42.237	45.927	20,2	8,7
12.560	15.915	20.249	26,7	27,2
19.887	22.814	27.744	14,7	21,6
5.670	6.630	8.867	16,9	33,7
7.204	9.529	12.598	32,3	32,2
6.640	9.030	11.605	36,0	28,5
1.707	2.002	2.574	17,3	28,6
7.378	8.179	11.124	10,9	36,0
3.938	5.190	7.105	31,8	36,9
1.957	2.826	3.698	44,4	30,9
34.597	45.783	62.141	32,3	35,7
1.312	1.548	1.947	18,0	25,8
5.218	7.649	10.288	46,6	34,5
5.933	6.675	8.672	12,5	29,9
7.337	8.037	10.504	9,5	30,7
6.394	7.422	9.345	16,1	25,9
2.024	2.466	3.273	21,8	32,7
1.190	1.435	1.859	20,6	29,5
2.644	3.411	3.765	29,0	10,4
1.120	1.171	1.542	4,6	31,7
2.959	3.726	5.289	25,9	41,9
3.282	4.195	5.637	27,8	34,4
5.311	6.689	8.553	25,9	27,9
1.106	1.439	1.959	30,1	36,1

CONTINÚA ►

POBLACIÓN Y VIVIENDAS SEGÚN COMUNAS
REGIÓN DEL BIOBÍO

Provincia	Comuna	Población Residente				
		Censo 1992	Censo 2002	Censo 2012 (preliminar)	Variación Intercensal (1992 y 2002)	Variación Intercensal (2002 y 2012)
Ñuble	Chillán	148.693	161.961	175.405	8,9	8,3
	Bulnes	19.638	20.567	20.693	4,7	0,6
	Cobquecura	6.285	5.579	5.027	-11,2	-9,9
	Coelemu	16.602	16.024	15.662	-3,5	-2,3
	Coihueco	22.586	23.552	25.147	4,3	6,8
	Chillán Viejo	16.311	21.829	28.775	33,8	31,8
	El Carmen	14.071	12.780	12.274	-9,2	-4,0
	Ninhue	6.390	5.737	5.270	-10,2	-8,1
	Ñiquén	12.923	11.417	10.822	-11,7	-5,2
	Pemuco	8.494	8.788	8.342	3,5	-5,1
	Pinto	8.874	9.767	10.659	10,1	9,1
	Portezuelo	5.904	5.362	4.970	-9,2	-7,3
	Quillón	14.361	15.023	16.392	4,6	9,1
	Quirihue	11.101	11.388	12.749	2,6	12,0
	Ránquil	6.162	5.657	5.969	-8,2	5,5
	San Carlos	48.221	50.012	51.247	3,7	2,5
	San Fabián	3.752	3.522	3.809	-6,1	8,1
	San Ignacio	16.395	16.084	15.549	-1,9	-3,3
San Nicolás	9.332	9.596	10.628	2,8	10,8	
Treguaco	5.663	5.120	5.217	-9,6	1,9	
Yungay	15.172	16.674	16.941	9,9	1,6	
TOTAL REGIÓN		1.729.209	1.859.546	1.965.199	7,5	5,7

>> Las comunas que destacan con un mayor crecimiento de población entre los Censos 2002 y 2012 son: San Pedro de la Paz con un 52.6%, Chillán Viejo con un 31.8%, Hualqui con un 21.9% y Coronel con un 14.0%.

Viviendas				
Censo 1992	Censo 2002	Censo 2012 (preliminar)	% Variación Intercensal (1992 y 2002)	% Variación Intercensal (2002 y 2012)
34.271	46.663	58.440	36,2	25,2
4.768	6.083	7.686	27,6	26,4
1.977	2.211	2.846	11,8	28,7
4.247	4.727	5.863	11,3	24,0
5.505	6.813	8.851	23,8	29,9
3.657	7.038	9.645	92,5	37,0
3.226	3.951	4.560	22,5	15,4
1.788	1.912	2.199	6,9	15,0
3.267	3.718	4.406	13,8	18,5
1.943	2.558	3.098	31,7	21,1
2.677	4.115	5.316	53,7	29,2
1.570	1.745	2.060	11,1	18,1
4.381	6.192	9.340	41,3	50,8
2.904	3.435	5.454	18,3	58,8
1.822	2.046	3.109	12,3	52,0
11.840	14.598	17.958	23,3	23,0
1.022	1.261	1.966	23,4	55,9
4.049	4.973	6.267	22,8	26,0
2.370	3.013	4.208	27,1	39,7
1.494	1.785	2.379	19,5	33,3
4.078	5.512	6.895	35,2	25,1
415.193	531.385	683.184	28,0	28,6

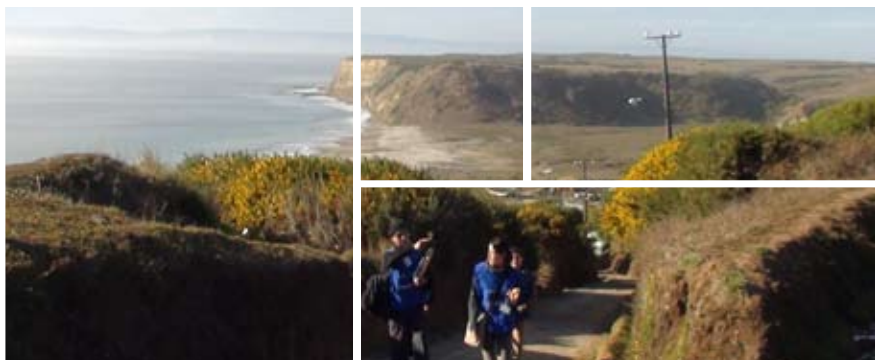

POBLACIÓN Y VIVIENDAS SEGÚN COMUNAS
REGIÓN DE LA ARAUCANÍA

Provincia	Comuna	Población Residente				
		Censo 1992	Censo 2002	Censo 2012 (preliminar)	Variación Intercensal (1992 y 2002)	Variación Intercensal (2002 y 2012)
Cautín	Temuco	198.294	246.349	268.720	24,2	9,1
	Carahue	25.342	25.575	24.869	0,9	-2,8
	Cunco	18.116	18.800	16.005	3,8	-14,9
	Curarrehue	5.864	6.802	6.898	16,0	1,4
	Freire	22.984	25.163	26.218	9,5	4,2
	Galvarino	14.102	12.635	12.687	-10,4	0,4
	Gorbea	14.655	15.215	14.148	3,8	-7,0
	Lautaro	29.147	32.201	34.941	10,5	8,5
	Loncoche	23.485	23.201	22.060	-1,2	-4,9
	Melipeuco	5.267	5.578	5.725	5,9	2,6
	Nueva Imperial	27.731	29.793	30.807	7,4	3,4
	Padre las Casas	45.756	58.207	70.944	27,2	21,9
	Perquenco	5.853	6.425	6.991	9,8	8,8
	Pitrufquén	19.643	21.840	22.485	11,2	3,0
	Pucón	14.097	20.635	21.923	46,4	6,2
	Saavedra	14.258	13.995	11.357	-1,8	-18,8
	Teodoro Schmidt	14.325	15.323	14.882	7,0	-2,9
Toltén	11.916	11.201	10.612	-6,0	-5,3	
Vilcún	20.667	22.348	25.701	8,1	15,0	
Villarrica	35.664	45.436	50.706	27,4	11,6	
Cholchol	8.838	9.854	10.694	11,5	8,5	
Malleco	Angol	45.951	48.548	50.910	5,7	4,9
	Collipulli	22.699	22.381	23.289	-1,4	4,1
	Curacautín	17.892	16.861	16.461	-5,8	-2,4
	Ercilla	8.739	9.131	8.112	4,5	-11,2
	Lonquimay	8.937	10.014	10.366	12,1	3,5
	Los Sauces	9.004	7.603	7.169	-15,6	-5,7
	Lumaco	12.221	11.335	9.610	-7,2	-15,2
	Purén	13.952	12.965	11.934	-7,1	-8,0
	Renaico	9.108	9.206	10.357	1,1	12,5
	Traiguén	20.451	19.179	16.862	-6,2	-12,1
Victoria	32.830	33.552	32.890	2,2	-2,0	
TOTAL REGIÓN		777.788	867.351	907.333	11,5	4,6

>>> La única comuna que destaca por su fuerte crecimiento de población es Padre las Casas con un 21.9% entre el Censo 2002 y 2012.

Viviendas				
Censo 1992	Censo 2002	Censo 2012 (preliminar)	% Variación Intercensal (1992 y 2002)	% Variación Intercensal (2002 y 2012)
46.948	67.116	92.617	43,0	38,0
6.178	7.151	9.988	15,7	39,7
4.866	5.975	7.188	22,8	20,3
1.527	2.047	2.746	34,1	34,1
5.770	7.731	9.800	34,0	26,8
3.135	3.357	4.258	7,1	26,8
4.078	5.012	5.803	22,9	15,8
6.922	9.341	12.629	34,9	35,2
6.006	7.282	9.469	21,2	30,0
1.429	2.001	2.487	40,0	24,3
6.539	8.386	11.662	28,2	39,1
10.620	15.625	22.135	47,1	41,7
1.532	1.997	2.624	30,4	31,4
5.413	6.823	9.300	26,0	36,3
4.885	9.490	13.484	94,3	42,1
3.591	4.311	4.927	20,1	14,3
3.787	4.958	6.047	30,9	22,0
3.097	3.523	4.207	13,8	19,4
5.126	6.917	9.407	34,9	36,0
10.356	17.351	23.950	67,5	38,0
2.114	2.707	3.767	28,1	39,2
10.791	13.700	17.587	27,0	28,4
5.533	6.616	8.516	19,6	28,7
4.967	6.112	7.276	23,1	19,0
2.134	2.492	2.931	16,8	17,6
2.493	3.463	4.178	38,9	20,6
2.205	2.282	2.690	3,5	17,9
2.837	3.290	3.752	16,0	14,0
3.288	3.922	4.502	19,3	14,8
2.198	2.603	3.651	18,4	40,3
4.985	5.754	6.828	15,4	18,7
8.347	10.604	12.148	27,0	14,6
193.697	259.939	342.554	34,2	31,8

POBLACIÓN Y VIVIENDAS SEGÚN COMUNAS
REGIÓN DE LOS LAGOS

Provincia	Comuna	Población Residente				
		Censo 1992	Censo 2002	Censo 2012 (preliminar)	Variación Intercensal (1992 y 2002)	Variación Intercensal (2002 y 2012)
Llanquihue	Puerto Montt	128.811	174.038	228.118	35,1	31,1
	Calbuco	27.214	31.023	32.531	14,0	4,9
	Cochamó	4.346	4.323	3.841	-0,5	-11,1
	Fresia	12.969	12.620	11.623	-2,7	-7,9
	Frutillar	12.916	15.135	16.338	17,2	7,9
	Los Muermos	16.878	16.772	16.456	-0,6	-1,9
	Llanquihue	14.699	16.504	16.463	12,3	-0,2
	Mauilín	17.070	15.621	15.610	-8,5	-0,1
	Puerto Varas	26.102	32.503	37.942	24,5	16,7
Chiloé	Castro	29.896	39.351	43.306	31,6	10,1
	Ancud	37.577	39.762	40.678	5,8	2,3
	Chonchi	10.640	12.483	14.104	17,3	13,0
	Curaco de Vélez	3.012	3.379	3.585	12,2	6,1
	Dalcahue	7.780	10.679	13.254	37,3	24,1
	Puqueldón	4.258	4.124	4.077	-3,1	-1,1
	Queilén	4.999	5.145	5.165	2,9	0,4
	Quellón	15.093	21.556	25.496	42,8	18,3
	Quemchi	8.180	8.553	8.367	4,6	-2,2
	Quinchao	9.112	8.932	8.173	-2,0	-8,5
Osorno	Osorno	128.196	145.302	153.797	13,3	5,8
	Puerto Octay	10.778	10.171	8.883	-5,6	-12,7
	Purranque	20.129	20.814	20.320	3,4	-2,4
	Puyehue	10.934	10.829	10.927	-1,0	0,9
	Río Negro	15.927	14.732	13.363	-7,5	-9,3
	San Juan de La Costa	9.587	8.782	6.523	-8,4	-25,7
	San Pablo	11.078	10.137	10.081	-8,5	-0,6
Palena	Chaitén	7.006	7.062	3.336	0,8	-52,8
	Futaleufú	1.737	1.822	2.299	4,9	26,2
	Hualaihué	7.872	8.210	8.702	4,3	6,0
	Palena	1.886	1.675	1.811	-11,2	8,1
TOTAL REGIÓN		616.682	712.039	785.169	15,5	10,3

>>> La comuna con mayor crecimiento fue Puerto Montt con un 31.1%, mientras que con la mayor disminución de población fue Chaitén con un -52.8%.

Viviendas				
Censo 1992	Censo 2002	Censo 2012 (preliminar)	% Variación Intercensal (1992 y 2002)	% Variación Intercensal (2002 y 2012)
29.907	48.867	82.027	63,4	67,9
6.299	8.699	12.037	38,1	38,4
1.310	1.676	2.100	27,9	25,3
3.381	4.125	4.934	22,0	19,6
3.284	4.774	6.603	45,4	38,3
4.336	4.947	6.509	14,1	31,6
3.482	4.579	5.575	31,5	21,8
4.588	4.984	6.142	8,6	23,2
6.726	10.022	13.585	49,0	35,6
7.221	10.919	17.156	51,2	57,1
9.243	12.314	16.245	33,2	31,9
2.801	3.920	6.139	40,0	56,6
780	1.002	1.432	28,5	42,9
1.955	3.349	5.238	71,3	56,4
996	1.285	1.669	29,0	29,9
1.221	1.654	2.485	35,5	50,2
3.521	6.097	10.474	73,2	71,8
2.106	2.745	3.754	30,3	36,8
2.145	2.562	3.293	19,4	28,5
31.154	41.811	54.021	34,2	29,2
2.831	3.229	4.097	14,1	26,9
5.150	6.578	7.656	27,7	16,4
2.914	3.428	4.817	17,6	40,5
4.105	4.953	5.234	20,7	5,7
3.143	4.294	4.659	36,6	8,5
3.024	3.266	4.298	8,0	31,6
1.829	2.305	2.404	26,0	4,3
554	853	1.201	54,0	40,8
1.909	2.553	3.660	33,7	43,4
612	760	952	24,2	25,3
152.527	212.550	300.396	39,4	41,3

POBLACIÓN Y VIVIENDAS SEGÚN COMUNAS
REGIÓN DE AYSÉN DEL GENERAL CARLOS IBÁÑEZ DEL CAMPO

Provincia	Comuna	Población Residente				
		Censo 1992	Censo 2002	Censo 2012 (preliminar)	Variación Intercensal (1992 y 2002)	Variación Intercensal (2002 y 2012)
Coyhaique	Coyhaique	42.952	49.489	57.830	15,2	16,9
	Lago Verde	1.032	956	854	-7,4	-10,7
Aysén	Aysén	18.885	22.111	22.499	17,1	1,8
	Cisnes	4.469	5.321	4.941	19,1	-7,1
	Guaitecas	1.243	1.429	1.450	15,0	1,5
Capitán Prát	Cochrane	2.728	2.895	2.970	6,1	2,6
	O'Higgins	308	457	551	48,4	20,6
	Tortel	440	435	512	-1,1	17,7
General Carrera	Chile Chico	3.752	4.435	4.608	18,2	3,9
	Río Ibáñez	2.857	2.458	2.198	-14,0	-10,6
TOTAL REGIÓN		78.666	89.986	98.413	14,4	9,4

>> En esta región las comunas de Coyhaique y Aysén concentran el 81.7% de la población y experimentaron un crecimiento poblacional entre los Censos 2002 y 2012 de 16.9% y 1.8% respectivamente.

Viviendas				
Censo 1992	Censo 2002	Censo 2012 (preliminar)	% Variación Intercensal (1992 y 2002)	% Variación Intercensal (2002 y 2012)
10.977	15.753	22.896	43,5	45,3
488	590	626	20,9	6,1
4.968	6.526	8.784	31,4	34,6
1.303	1.979	2.469	51,9	24,8
301	462	582	53,5	26,0
931	1.160	1.435	24,6	23,7
126	249	324	97,6	30,1
154	186	282	20,8	51,6
1.321	1.835	2.250	38,9	22,6
1.210	1.272	1.516	5,1	19,2
21.779	30.012	41.164	37,8	37,2



POBLACIÓN Y VIVIENDAS SEGÚN COMUNAS
REGIÓN DE MAGALLANES Y DE LA ANTÁRTICA CHILENA

Provincia	Comuna	Población Residente				
		Censo 1992	Censo 2002	Censo 2012 (preliminar)	Variación Intercensal (1992 y 2002)	Variación Intercensal (2002 y 2012)
Magallanes	Punta Arenas	113.820	118.241	131.067	3,9	10,8
	Laguna Blanca	426	603	221	41,5	-63,3
	Río Verde	311	278	149	-10,6	-46,4
	San Gregorio	1.251	834	471	-33,3	-43,5
Antártica Chilena	Cabo de Hornos	1.616	2.176	1.683	34,7	-22,7
	Antártica	113	27	115	-76,1	325,9
Tierra del Fuego	Porvenir	5.014	4.891	5.927	-2,5	21,2
	Primavera	1.479	789	542	-46,7	-31,3
	Timaukel	251	377	241	50,2	-36,1
Última Esperanza	Natales	17.155	18.823	18.507	9,7	-1,7
	Torres del Paine	382	494	179	29,3	-63,8
TOTAL REGIÓN		141.818	147.533	159.102	4,0	7,8

>> La comuna de Punta Arenas concentra el 82.4% de la población regional y muestra un crecimiento poblacional entre Censo 2002 y 2012 de 10.8%.

Viviendas				
Censo 1992	Censo 2002	Censo 2012 (preliminar)	% Variación Intercensal (1992 y 2002)	% Variación Intercensal (2002 y 2012)
31.709	37.213	46.083	17,4	23,8
280	266	333	-5,0	25,2
229	197	183	-14,0	-7,1
524	592	637	13,0	7,6
478	625	635	30,8	1,6
21	24	19	14,3	-20,8
1.924	1.900	2.550	-1,2	34,2
595	458	537	-23,0	17,2
157	172	224	9,6	30,2
5.374	6.628	7.867	23,3	18,7
225	260	281	15,6	8,1
41.516	48.335	59.349	16,4	22,8



POBLACIÓN Y VIVIENDAS SEGÚN COMUNAS
REGIÓN METROPOLITANA DE SANTIAGO

Provincia	Comuna	Población Residente				
		Censo 1992	Censo 2002	Censo 2012 (preliminar)	Variación Intercensal (1992 y 2002)	Variación Intercensal (2002 y 2012)
Santiago	Santiago	236.453	214.159	308.027	-9,4	43,8
	Cerrillos	71.745	71.602	79.644	-0,2	11,2
	Cerro Navia	155.425	148.454	128.840	-4,5	-13,2
	Conchalí	154.909	132.831	124.225	-14,3	-6,5
	El Bosque	169.713	175.212	162.689	3,2	-7,1
	Estación Central	138.314	126.066	119.470	-8,9	-5,2
	Huechuraba	61.169	73.941	87.649	20,9	18,5
	Independencia	75.856	64.513	73.760	-15,0	14,3
	La Cisterna	96.417	85.030	80.568	-11,8	-5,2
	La Florida	327.402	364.602	363.073	11,4	-0,4
	La Granja	133.463	132.832	120.612	-0,5	-9,2
	La Pintana	169.545	190.270	182.651	12,2	-4,0
	La Reina	91.847	96.434	92.010	5,0	-4,6
	Las Condes	205.359	246.474	284.342	20,0	15,4
	Lo Barnechea	46.444	73.931	98.540	59,2	33,3
	Lo Espejo	119.061	113.039	99.601	-5,1	-11,9
	Lo Prado	110.396	104.411	94.305	-5,4	-9,7
	Macul	119.859	111.914	111.288	-6,6	-0,6
	Maipú	255.243	467.861	525.070	83,3	12,2
	Nuñoa	170.093	162.481	195.300	-4,5	20,2
	Pedro Aguirre Cerda	128.459	114.400	101.613	-10,9	-11,2
	Peñalolén	178.889	216.040	236.017	20,8	9,2
	Providencia	106.770	117.020	131.708	9,6	12,6
	Pudahuel	137.861	195.185	225.710	41,6	15,6
	Quilicura	41.124	126.326	203.946	207,2	61,4
	Quinta Normal	115.977	103.767	100.801	-10,5	-2,9
	Recoleta	162.188	147.279	150.269	-9,2	2,0
Renca	129.132	133.513	143.158	3,4	7,2	
San Joaquín	113.140	96.539	94.039	-14,7	-2,6	
San Miguel	83.227	77.914	90.892	-6,4	16,7	
San Ramón	100.592	94.619	84.529	-5,9	-10,7	
Vitacura	77.343	80.389	84.179	3,9	4,7	
Cordillera	Puente Alto	251.283	491.222	586.509	95,5	19,4
	Pirque	11.313	16.448	20.599	45,4	25,2
	San José de Maipo	11.421	12.822	14.217	12,3	10,9

Viviendas				
Censo 1992	Censo 2002	Censo 2012 (preliminar)	% Variación Intercensal (1992 y 2002)	% Variación Intercensal (2002 y 2012)
63.727	77.514	149.593	21,6	93,0
17.068	19.811	23.178	16,1	17,0
34.487	35.277	36.548	2,3	3,6
34.445	32.609	35.567	-5,3	9,1
39.882	42.808	44.949	7,3	5,0
33.289	32.357	36.708	-2,8	13,4
13.237	16.386	23.524	23,8	43,6
20.099	18.588	23.733	-7,5	27,7
22.772	22.817	27.483	0,2	20,4
83.406	97.174	110.184	16,5	13,4
31.451	32.035	34.635	1,9	8,1
38.942	44.394	49.090	14,0	10,6
22.589	25.768	27.845	14,1	8,1
55.791	82.099	105.596	47,2	28,6
11.887	17.746	26.176	49,3	47,5
25.637	24.896	25.014	-2,9	0,5
26.563	26.361	27.836	-0,8	5,6
29.341	29.870	35.674	1,8	19,4
65.780	126.972	152.915	93,0	20,4
47.215	54.692	78.025	15,8	42,7
29.515	28.460	28.819	-3,6	1,3
42.768	51.542	64.093	20,5	24,4
38.214	51.183	65.456	33,9	27,9
34.207	48.818	64.582	42,7	32,3
9.710	35.242	57.648	262,9	63,6
28.630	26.454	31.024	-7,6	17,3
38.661	36.606	45.342	-5,3	23,9
29.007	33.451	39.925	15,3	19,4
25.780	24.233	26.631	-6,0	9,9
20.340	22.655	32.170	11,4	42,0
22.652	22.160	24.182	-2,2	9,1
19.084	23.878	29.744	25,1	24,6
64.331	136.668	165.450	112,4	21,1
2.949	4.926	6.665	67,0	35,3
4.085	4.848	6.211	18,7	28,1

CONTINÚA ►

POBLACIÓN Y VIVIENDAS SEGÚN COMUNAS
REGIÓN METROPOLITANA DE SANTIAGO

Provincia	Comuna	Población Residente				
		Censo 1992	Censo 2002	Censo 2012 (preliminar)	Variación Intercensal (1992 y 2002)	Variación Intercensal (2002 y 2012)
Chacabuco	Colina	50.479	76.426	113.340	51,4	48,3
	Lampa	24.770	40.074	79.397	61,8	98,1
	Tiltil	12.647	14.603	16.558	15,5	13,4
Maipo	San Bernardo	190.078	246.865	277.225	29,9	12,3
	Buín	52.185	62.986	78.182	20,7	24,1
	Calera de Tango	11.810	18.138	22.986	53,6	26,7
	Paine	37.172	49.498	64.913	33,2	31,1
Melipilla	Melipilla	80.303	93.850	110.132	16,9	17,3
	Alhué	3.973	4.389	5.264	10,5	19,9
	Curacaví	19.046	24.044	28.167	26,2	17,1
	María Pinto	8.644	10.261	12.483	18,7	21,7
	San Pedro	6.762	8.069	8.480	19,3	5,1
Talagante	Talagante	44.686	59.549	64.490	33,3	8,3
	El Monte	21.775	26.577	32.318	22,1	21,6
	Isla de Maipo	20.156	25.638	33.416	27,2	30,3
	Padre Hurtado	28.796	38.517	50.599	33,8	31,4
	Peñaflor	50.018	66.508	86.052	33,0	29,4
TOTAL REGIÓN		5.220.732	6.045.532	6.683.852	15,8	10,6

>> Las comunas con mayor crecimiento de su población residente entre los Censos 2002 y 2012 son: Lampa con un 98.1%, Quilicura con un 61.4%, Colina con un 48.3%, Santiago con un 43.8%, Lo Barnechea con un 33.3%, Padre Hurtado con un 31.4%, Paine con un 31.1%, Isla de Maipo con un 30.3% y Peñaflor con un 29.4%.

Cabe destacar la evolución de la comuna de Santiago, que venía mostrando en los últimos 20 años una disminución de su población. Entre los Censos 1992 y 2002 su población experimentó una caída de -9.4%, mientras que al observar la evolución de vivienda y población entre los Censos 2002 y 2012, se refleja que la viviendas aumentaron en 93.0% y la población residente en 43.8%.

Viviendas				
Censo 1992	Censo 2002	Censo 2012 (preliminar)	% Variación Intercensal (1992 y 2002)	% Variación Intercensal (2002 y 2012)
11.686	19.490	30.442	66,8	56,2
6.338	10.812	23.835	70,6	120,4
3.571	4.916	6.189	37,7	25,9
42.775	63.070	79.716	47,4	26,4
12.006	16.643	23.511	38,6	41,3
2.975	4.666	6.598	56,8	41,4
9.295	14.278	21.999	53,6	54,1
20.297	26.095	39.443	28,6	51,2
1.104	1.419	2.233	28,5	57,4
5.316	7.636	10.242	43,6	34,1
2.236	3.117	4.417	39,4	41,7
1.873	2.505	3.754	33,7	49,9
10.235	16.024	19.471	56,6	21,5
5.166	7.025	10.493	36,0	49,4
5.418	7.196	10.982	32,8	52,6
6.747	9.562	15.828	41,7	65,5
11.907	18.140	25.594	52,3	41,1
1.286.486	1.643.892	2.096.962	27,8	27,6



POBLACIÓN Y VIVIENDAS SEGÚN COMUNAS
REGIÓN DE LOS RÍOS

Provincia	Comuna	Población Residente				
		Censo 1992	Censo 2002	Censo 2012 (preliminar)	Variación Intercensal (1992 y 2002)	Variación Intercensal (2002 y 2012)
Valdivia	Valdivia	122.251	140.520	154.097	14,9	9,7
	Corral	5.733	5.321	5.078	-7,2	-4,6
	Lanco	13.434	14.666	15.848	9,2	8,1
	Los Lagos	18.373	20.117	18.732	9,5	-6,9
	Máfil	7.127	7.147	6.992	0,3	-2,2
	Mariquina	17.578	17.955	19.791	2,1	10,2
	Paillico	18.142	19.107	19.033	5,3	-0,4
	Panguipulli	30.053	32.912	32.617	9,5	-0,9
Ranco	La Unión	38.770	38.690	36.882	-0,2	-4,7
	Futrono	13.755	14.899	13.895	8,3	-6,7
	Lago Ranco	10.370	10.034	9.579	-3,2	-4,5
	Río Bueno	32.893	32.903	31.343	0,0	-4,7
TOTAL REGIÓN		328.479	354.271	363.887	7,9	2,7

>>> Es la región que presenta el menor crecimiento entre los Censos 2002 y 2012, alcanzando solo al 2.7%. Las comunas que muestran el mayor crecimiento son Mariquina con un 10.2% y Valdivia con un 9.7%.

Viviendas				
Censo 1992	Censo 2002	Censo 2012 (preliminar)	% Variación Intercensal (1992 y 2002)	% Variación Intercensal (2002 y 2012)
29.464	39.961	54.374	35,6	36,1
1.586	1.954	2.294	23,2	17,4
3.326	4.618	6.062	38,8	31,3
4.742	5.966	7.210	25,8	20,9
1.839	2.160	2.571	17,5	19,0
4.536	5.742	7.786	26,6	35,6
4.631	5.775	7.030	24,7	21,7
8.198	11.183	15.106	36,4	35,1
9.567	11.445	13.709	19,6	19,8
3.364	4.698	5.839	39,7	24,3
2.775	3.431	4.475	23,6	30,4
8.402	10.940	12.431	30,2	13,6
82.430	107.873	138.887	30,9	28,8



POBLACIÓN Y VIVIENDAS SEGÚN COMUNAS
REGIÓN DE ARICA Y PARINACOTA

Provincia	Comuna	Población Residente				
		Censo 1992	Censo 2002	Censo 2012 (preliminar)	Variación Intercensal (1992 y 2002)	Variación Intercensal (2002 y 2012)
Arica	Arica	168.633	184.914	210.920	9,7	14,1
	Camarones	729	999	634	37,0	-36,5
Parinacota	Putre	2.417	1.671	1.380	-30,9	-17,4
	General Lagos	890	879	661	-1,2	-24,8
TOTAL REGIÓN		172.669	188.463	213.595	9,1	13,3

>> De las cuatro comunas de la región la única que experimenta un crecimiento de su población entre los Censos 2002 y 2012 es Arica con un 14.1%, bastante superior al crecimiento mostrado en el período intercensal 1992 – 2002 que fue de 9.7%.

Viviendas				
Censo 1992	Censo 2002	Censo 2012 (preliminar)	% Variación Intercensal (1992 y 2002)	% Variación Intercensal (2002 y 2012)
40.106	50.197	63.652	25,2	26,8
557	658	822	18,1	24,9
1.364	1.094	1.679	-19,8	53,5
596	447	608	-25,0	36,0
42.623	52.396	66.761	22,9	27,4





Paseo
Bulnes 418
Teléfono
892 4000
www.ine.cl
www.censo.cl