

**ФЕДЕРАЛЬНАЯ СЛУЖБА ГОСУДАРСТВЕННОЙ СТАТИСТИКИ**  
**ТЕРРИТОРИАЛЬНЫЙ ОРГАН**  
**ФЕДЕРАЛЬНОЙ СЛУЖБЫ ГОСУДАРСТВЕННОЙ СТАТИСТИКИ**  
**ПО ПСКОВСКОЙ ОБЛАСТИ**  
**(Псковстат)**

# **ПСКОВСКАЯ ОБЛАСТЬ В ЦИФРАХ** **2014**

**Краткий статистический сборник**  
**(к 70-летию образования Псковской области)**

**Псков**  
**2014**

**УДК 311(470.25)**  
**ББК 65.9 (2Рос-4Пск)-05**  
**П86**

**Редакционный совет:**

В.Г. Валиуллина – председатель редакционного совета  
Г.Р. Кельчевская, С.Н. Синюк, О.И. Уланова, Е.В. Федорова

**Псковская** область в цифрах. 2014: Крат.стат.сб. (к 70-летию образования Псковской области)/ Псковстат - П., 2014. – 149 с.  
ISBN 978-5-9903683-1-6

В сборнике представлена информация о социально-экономическом положении Псковской области в 1945-2013 годах в сравнении с предыдущими годами.

Для высшего управленческого персонала, руководителей и работников предприятий и организаций, научных, предпринимательских и банковских кругов, профессорско-преподавательского состава, аспирантов и студентов экономических вузов, других заинтересованных пользователей.

**УДК 31(470.25)**  
**ББК 65.9 (2Рос-4Пск)-05**

ISBN 978-5-9903683-1-6

© Территориальный орган  
Федеральной службы  
государственной статистики  
по Псковской области,  
2014

E-mail: P60\_mail@gks.ru  
<http://pskovstat.gks.ru>

## ПРЕДИСЛОВИЕ

Настоящий статистический сборник посвящен 70-летию образования Псковской области. В сборнике дан исторический обзор образования области, ее современное административно-территориальное деление. Данные приведены в длительной динамике и характеризуют социально-экономическое развитие Псковской области с момента ее образования.

Содержатся сведения, характеризующие демографические процессы, проблемы занятости и безработицы, денежные доходы населения. Широко представлены показатели социальной сферы, характеризующие образование, культуру, здравоохранение. Значительное место в сборнике отведено показателям, которые характеризуют положение в организациях отдельных видов экономической деятельности - сельского хозяйства, строительства, транспорта и связи, в организациях, обслуживающих население. Приведены сведения о финансовом состоянии организаций, ценах и тарифах.

Статистические данные приведены за 1945, 1950, 1960, 1970, 1980, 1990, 2000, 2005 и 2010-2013 годы с учетом сопоставимости показателей.

Отдельные показатели приведены с 1944 года.

Данные за 2013 год в ряде случаев являются предварительными.

Более подробные данные о социально-экономическом положении Псковской области за ряд лет будут опубликованы в «Псковском статистическом ежегоднике». Перечень официальных статистических публикаций Псковстата приведен в конце настоящего сборника.

Оценки численности населения на начало 2005-2010 годов приведены с учетом пересчетов от итогов Всероссийской переписи населения 2010 года. Относительные показатели за 2005-2010 годы рассчитаны с использованием численности населения, пересчитанной с учетом итогов Всероссийской переписи населения 2010 года.

## ОТВЕТСТВЕННЫЕ ЗА РАЗДЕЛЫ СБОРНИКА

Население; здравоохранение; уровень жизни населения	Т.И. Кузнецова	79-09-75
Труд и занятость; образование; культура, туризм и отдых	С.Л. Гарновская	79-09-72
Финансы; иностранные инвестиции; цены и тарифы	Г.Р. Кельчевская	79-09-70
Охрана окружающей среды; сельское хозяйство; строительство; транспорт и связь; инвестиции; жилищные условия населения	О.Н. Нейжмак	79-09-78
Показатели региональных счетов; предприятия и организации; добыча полезных ископаемых, обрабаты- вающие производства, производство и распределение электроэнергии, газа и воды	Е.В. Федорова	79-09-71

## СОКРАЩЕНИЯ

тыс. – тысяча	т.км – тонно-километр
млн. – миллион	л – литр
млрд. – миллиард	дкл – декалитр
мм – миллиметр	га – гектар
м – метр	кВт – киловатт
пог.м – погонный метр	кВт.ч – киловатт-час
м <sup>2</sup> – квадратный метр	Гкал – гигакалория
м <sup>3</sup> – метр кубический	л.с. – лошадиная сила
км – километр	г. – год
км <sup>2</sup> – квадратный километр	долл. – доллар
г – грамм	руб. – рубль
кг – килограмм	р. – раз
т – тонна	шт. – штука
экз. – экземпляр	

В сборнике приняты условные обозначения:

- явление отсутствует;
- ... данных не имеется;
- 0,0 значение показателя меньше единицы измерения.

В отдельных случаях незначительные расхождения между итогом и суммой сла-  
гаемых объясняются округлением данных.

# СОДЕРЖАНИЕ

---

---

	<b>Стр.</b>
Предисловие.....	3

## **I. НАСЕЛЕНИЕ**

Численность постоянного населения городов и поселков городского типа.....	16
Численность населения по районам области .....	18
Численность постоянного населения .....	20
Численность мужчин и женщин .....	21
Распределение численности населения по основным возрастным группам.....	22
Удельный вес основных возрастных групп в общей численности населения .....	23
Число родившихся, умерших и естественный прирост населения .....	25
Динамика рождаемости и смертности населения.....	25
Коэффициенты смертности по основным классам причин смерти.....	26
Число браков и разводов .....	27
Национальная структура населения.....	27
Ожидаемая продолжительность жизни при рождении .....	28
Миграция населения .....	28

## **II. ТРУД И ЗАНЯТОСТЬ**

Численность экономически активного населения .....	29
Среднегодовая численность и структура занятых в экономике по видам экономической деятельности.....	30
Структура безработных по продолжительности поиска работы .....	32
Структура безработных по способам поиска работы.....	32
Численность незанятого населения, состоящего на учете в органах государственной службы занятости .....	33

## **III. УРОВЕНЬ ЖИЗНИ НАСЕЛЕНИЯ**

### **Индикаторы уровня жизни населения**

Основные социально-экономические индикаторы уровня жизни населения .....	34
--	----

### **Доходы и расходы населения**

Состав денежных расходов населения.....	36
---	----

## *Содержание*

---

**Стр.**

Среднемесячная номинальная начисленная заработная плата работников организаций и средний размер назначенных пенсий .....	37
Среднемесячная номинальная начисленная заработная плата работников организаций по видам экономической деятельности .....	38
Распределение населения по величине среднедушевых денежных доходов .....	40
Распределение общего объема денежных доходов населения .....	40
Состав потребительских расходов домашних хозяйств .....	41
Структура потребительских расходов домашних хозяйств .....	41
Наличие предметов длительного пользования в домашних хозяйствах .....	44

### **Жилищные условия населения**

Жилищный фонд .....	44
Предоставление жилых помещений гражданам .....	45

## **IV. ОБРАЗОВАНИЕ**

Дошкольные образовательные организации .....	46
Общеобразовательные организации .....	46
Образовательные организации начального профессионального образования .....	47
Образовательные организации среднего и высшего профессионального образования .....	48
Конкурс на вступительных экзаменах в государственные образовательные организации высшего профессионального образования .....	48
Численность студентов в образовательных организациях высшего профессионального образования на 10000 человек населения .....	49

## **V. ЗДРАВООХРАНЕНИЕ**

Больничные и амбулаторно-поликлинические организации .....	50
Обеспеченность населения медицинскими работниками .....	50
Численность врачей по отдельным специальностям на 10000 человек населения .....	51
Число больничных коек по специализации на 10000 человек населения .....	52
Заболееваемость населения по основным классам болезней .....	53
Заболееваемость населения злокачественными новообразованиями .....	54
Заболееваемость активным туберкулезом .....	54
Заболееваемость болезнями, передаваемыми преимущественно половым путем .....	55
Заболееваемость психическими расстройствами и расстройствами поведения, связанными с употреблением психоактивных веществ .....	56

## VI. КУЛЬТУРА, ТУРИЗМ И ОТДЫХ

Общедоступные библиотеки .....	57
Учреждения культурно-досугового типа .....	57
Театры .....	58
Музеи .....	58
Основные показатели деятельности туристских фирм .....	59
Распределение отправленных туристскими фирмами российских туристов по отдельным странам в 2012 году .....	59
Основные показатели деятельности коллективных средств размещения .....	60

## VII. ОХРАНА ОКРУЖАЮЩЕЙ СРЕДЫ

Затраты на охрану окружающей среды .....	61
Выбросы и улавливание загрязняющих атмосферу веществ, отходящих от стационарных источников .....	61

## VIII. ПОКАЗАТЕЛИ РЕГИОНАЛЬНЫХ СЧЕТОВ

Валовой региональный продукт .....	63
Структура валовой добавленной стоимости .....	63

## IX. ПРЕДПРИЯТИЯ И ОРГАНИЗАЦИИ

### Общая характеристика предприятий и организаций

Число предприятий и организаций .....	65
Распределение предприятий и организаций по формам собственности .....	65
Распределение числа организаций по видам экономической деятельности в 2013 году .....	66
Оборот организаций по видам экономической деятельности .....	69

### Малое предпринимательство

Число малых предприятий по видам экономической деятельности .....	71
Средняя численность работников малых предприятий по видам экономической деятельности .....	72
Оборот малых предприятий по видам экономической деятельности .....	73

## X. ДОБЫЧА ПОЛЕЗНЫХ ИСКОПАЕМЫХ, ОБРАБАТЫВАЮЩИЕ ПРОИЗВОДСТВА, ПРОИЗВОДСТВО И РАСПРЕДЕЛЕНИЕ ЭЛЕКТРОЭНЕРГИИ, ГАЗА И ВОДЫ

Индекс промышленного производства .....	74
Индексы производства по видам экономической деятельности .....	74

## *Содержание*

---

**Стр.**

Объем отгруженных товаров собственного производства, выполненных работ и услуг собственными силами по видам экономической деятельности.....	76
Производство отдельных видов продукции в натуральном выражении в 1945-2005 годах.....	77
Производство отдельных видов продукции в натуральном выражении в 2010-2013 годах.....	79
Производство отдельных видов продукции на душу населения.....	80

### **XI. СЕЛЬСКОЕ ХОЗЯЙСТВО**

Структура продукции сельского хозяйства в хозяйствах всех категорий.....	81
Продукция сельского хозяйства по категориям хозяйств.....	81
Индексы производства продукции сельского хозяйства по категориям хозяйств.....	82
Обеспеченность сельскохозяйственных организаций тракторами и комбайнами.....	83
Посевные площади сельскохозяйственных культур.....	83
Структура посевных площадей по видам сельскохозяйственных культур.....	84
Валовые сборы основных сельскохозяйственных культур.....	85
Структура производства основных сельскохозяйственных культур.....	85
Урожайность основных сельскохозяйственных культур.....	86
Динамика поголовья коров.....	87
Динамика поголовья свиней.....	87
Поголовье скота по категориям хозяйств.....	88
Производство основных продуктов животноводства.....	90
Структура производства основных продуктов животноводства.....	90
Продуктивность скота и птицы в сельскохозяйственных организациях.....	91

### **XII. СТРОИТЕЛЬСТВО**

Объем подрядных работ, выполненных строительными-монтажными организациями.....	92
Объем работ, выполненных по виду экономической деятельности «Строительство».....	92
Ввод в действие основных производственных мощностей для сельского хозяйства ...	92
Ввод в действие жилых домов.....	93
Число построенных квартир и их средний размер.....	94
Ввод в действие объектов коммунального хозяйства.....	94
Ввод в действие объектов социально-культурной сферы.....	95

### **XIII. ТРАНСПОРТ И СВЯЗЬ**

Основные показатели транспорта.....	96
Обеспеченность населения автобусами общего пользования.....	97



## *Содержание*

---

### **Стр.**

Обеспеченность населения собственными легковыми автомобилями .....	98
Основные показатели связи общего пользования .....	98

### **XIV. ТРГОВЛЯ И УСЛУГИ НАСЕЛЕНИЮ**

Оборот розничной торговли .....	100
Оборот общественного питания .....	100
Динамика оборота розничной торговли .....	101
Динамика оборота общественного питания .....	101
Оборот розничной торговли по формам торговли .....	102
Оборот розничной торговли продовольственными и непродовольственными товарами .....	103
Объем платных услуг населению .....	104
Индексы физического объема платных услуг населению .....	104
Структура платных услуг населению .....	105
Индексы физического объема бытовых услуг населению .....	106
Структура бытовых услуг населению .....	107

### **XV. ФИНАНСЫ**

Структура доходов и расходов бюджета в 1944 - 1955 годах .....	109
Структура доходов и расходов бюджета в 1960 - 1985 годах .....	110
Структура доходов и расходов бюджета в 1990 - 2004 годах .....	111
Структура доходов и расходов бюджета .....	112
Сальдированный финансовый результат (прибыль минус убыток) организаций по видам экономической деятельности .....	112
Удельный вес убыточных организаций по видам экономической деятельности .....	114
Задолженность организаций .....	116
Кредиторская задолженность организаций по видам экономической деятельности .....	116
Просроченная задолженность по заработной плате работникам организаций по видам экономической деятельности .....	118

### **XVI. ИНВЕСТИЦИИ**

Инвестиции в основной капитал .....	119
Структура инвестиций в основной капитал по источникам финансирования .....	119
Поступление иностранных инвестиций по типам .....	120
Поступление иностранных инвестиций по видам экономической деятельности .....	120

**XVII. ЦЕНЫ И ТАРИФЫ**

Индексы цен и тарифов.....	122
Индексы цен и тарифов.....	123
Индексы потребительских цен.....	123
Индексы потребительских цен на отдельные группы продовольственных товаров.....	124
Индексы потребительских цен на отдельные группы непродовольственных товаров.....	125
Индексы потребительских цен (тарифов) на отдельные группы услуг.....	127
Индексы цен на рынке жилья.....	128
Средние цены на рынке жилья.....	128
Индексы цен производителей сельскохозяйственной продукции, реализованной сельскохозяйственными организациями.....	128
Индексы цен производителей по отдельным видам экономической деятельности.....	130
Индексы цен производителей строительной продукции.....	131
Индексы тарифов на грузовые перевозки.....	131
Индексы тарифов на услуги связи для юридических лиц.....	132
Методология.....	133

**П**сковщина является одним из древнейших регионов России, она внесла достойный вклад в становление российской государственности. Не сразу сложились границы Псковской земли, на это ушли столетия. После присоединения Пскова к Московскому государству в 1510 году веками на этом пути были 1708, 1727, 1772 годы. Знаменательным стал Указ Екатерины II от 24 августа 1776 года, учредивший Псковскую губернию с центром в городе Пскове в тех границах, которые, в основном, сохранились до наших дней. В 20-30-е годы XX века Псковский край претерпевал многочисленные административно-территориальные изменения. Но **с образованием 23 августа 1944 года Псковской области и присоединением к ней в 1957 году Великолукской области, Псковщина вернула свои исторически сложившиеся границы.**

**Указами Президиума Верховного Совета СССР от 22 августа 1944 года образована Великолукская и от 23 августа 1944 года Псковская области.**

В состав Псковской области с центром в г. Пскове включены Гдовский, Дедовичский, Дновский, Карамышевский, Лядский, Новосельский, Островский, Палкинский, Плюсский, Пожеревицкий, Полновский, Порховский, Псковский, Середкинский, Славковский, Сошихинский, Струго-Красненский районы Ленинградской области; Ашевский, Новоржевский, Пушкиногорский районы Калининской области.

Учитывая просьбы населения Печорской, Слободской, Толковской волостей Эстонской и Латвийской ССР и ходатайства Президиумов Верховных Советов этих республик о включении их в состав РСФСР, они были включены в состав Псковской области. На территории вышеуказанных волостей, возвращенных Эстонией и Латвией, Указом Президиума Верховного Совета РСФСР от 16 января 1945 года образованы Качановский, Печорский и Пыталовский районы.

В состав Великолукской области с центром в г. Великие Луки включены Бежаницкий, Великолукский, Идрицкий, Красногородский, Кудеверский, Куньинский, Ленинский, Локнянский, Невельский, Нелидовский, Новосokolьнический, Октябрьский, Опочецкий, Пеновский, Плоскошский, Пустошкинский, Себежский районы, Сережкинский и Торопецкий районы Калининской области, Холмский район Новгородской области, Бельский, Ильинский, Усвятский районы, а также Ереминский, Комасинский, Крестовский, Пухновский, Усмынский, Фоминский сельсоветы Велижского района и Гороватский, Макаровский, Щучейский сельсоветы Пречистенского района Смоленской области. Указом Президиума Верховного Совета РСФСР от 10 марта 1945 года в составе Великолукской области образованы Жарковский, Подберезинский, Пореченский, Прихабский районы.

В последующие годы продолжалось формирование районов на территории обеих областей. Указами Президиума Верховного Совета РСФСР от 5 апреля 1949 года Прихабский район переименован в Усмынский, 5 февраля 1952 года в составе Великолукской области образован Усть-Долынский район.

№ 118/116.

У К А З

Президиума Верховного Совета СССР

Об образовании ПСКОВСКОЙ области в составе РСФСР.

1. Утвердить представление Президиума Верховного Совета Российской Советской Федеративной Социалистической Республики об образовании в составе РСФСР ПСКОВСКОЙ области с центром в городе Псков.

В состав ПСКОВСКОЙ области включить: город Псков и районы - Гдовский, Дедовичский, Дновский, Карамышевский, Лядский, Новосельский, Островский, Палкинский, Плюский, Пожеревицкий, Полновский, Порховский, Псковский, Середкинский, Сляжковский, Сошихинский и Струго-Красненский, выделив их из состава Ленинградской области, а также Алевский, Новоржевский и Пушкино-Горский районы, выделив их из состава Калининской области.

2. Учитывая неоднократные просьбы населения Печорской, Слободской, Паниковской и Избарской волостей Эстонской ССР, Вышгородской, Кочановской и Толковской волостей Латвийской ССР, населенных по преимуществу русскими, и идя навстречу этим пожеланиям, а также имея в виду, что Президиум Верховного Совета Эстонской ССР и Президиум Верховного Совета Латвийской ССР ходатайствуют о включении указанных волостей в состав РСФСР, Президиум Верховного Совета Союза Советских Социалистических Республик постановляет:

Утвердить представление Президиума Верховного Совета Эстонской Советской Социалистической Республики, Президиума Верховного Совета Латвийской Советской Социалистической Республики и Президиума Верховного Совета Российской Советской Федеративной Социалистической Республики и включить в состав Псковской об-

2.

ласти Печорскую, Слободскую, Паниковскую волости и часть Избарской волости, выделив их из состава Эстонской ССР, за исключением части населенных пунктов этих волостей с преобладающим эстонским населением и составляющих ныне волости Мяэ и Мярмяэ Эстонской ССР, а также Вышгородскую, Мочановскую и Толковскую волости, выделив их из состава Латвийской ССР.

Председатель Президиума  
Верховного Совета СССР - М. КАЛИНИН.

Секретарь Президиума  
Верховного Совета СССР -  
(А. Горкин)

*А. Горкин*

Москва, Кремль.  
23 августа 1944 г.  
д. № 801/1.

зс350

Цифровое изображение копии Указа «Об образовании Псковской области в составе РСФСР» предоставлено Главным архивным управлением Псковской области

В 50-е годы идет процесс укрупнения колхозов. Укрупненные колхозы не вписывались в рамки существующих административных образований. Такое положение затрудняло руководство сельским хозяйством и неизбежно повлекло пересмотр границ сельсоветов и районов.

В целях ликвидации административной раздробленности, учитывая экономическую общность территорий Псковской и Великолукской областей, Указом Президиума Верховного Совета РСФСР от 2 октября 1957 г. Великолукская область упразднена. Бежаницкий, Великолукский, Идрицкий, Красногородский, Кудеверский, Куньинский, Локнянский, Невельский, Новоскольнический, Опочечский, Плоскошский, Подберезинский, Пореченский, Пустошкинский, Себежский, Усмынский, Усвятский, Усть-Долысский, Холмский районы переданы в Псковскую область; Бельский, Жарковский, Ильинский, Ленинский, Нелидовский, Октябрьский, Пеновский, Сережинский, Торопецкий районы – переданы в Калининскую область.

Объединение двух областей вызвало пересмотр сложившейся сети районов. Указами Президиума Верховного Совета РСФСР от 14 января 1958 года упразднены Качановский, Кудеверский, Новосельский, Подберезинский, Пожеревицкий, Полновский, Средкинский районы; 29 июля 1958 года – Плоскошский район передан в состав Калининской области, Холмский – Новгородской области.

23 марта 1959 года упразднены: Пореченский и Усть-Долысский районы; 3 октября 1959 года – Идрицкий, Лядский, Павский, Пыталовский, Славковский, Сошихинский, Усвятский, Усмынский районы; 22 ноября 1961 года – Палкинский район.

Указом Президиума Верховного Совета РСФСР от 1 февраля 1963 года упразднены Ашевский, Дедовичский, Карамышевский, Красногородский, Куньинский, Локнянский, Печорский, Плюсский, Пустошкинский, Пушкиногорский районы. Этим же Указом районы разделены на промышленные и сельские и образованы Дновский, Невельский, Островский промышленные районы. Разделение на промышленные и сельские районы себя не оправдало, сельские районы получились очень громоздкими. Уже на следующий год началась корректировка административно-территориального деления. Указом Президиума Верховного Совета РСФСР от 2 марта 1964 года образован Печорский район.

Указ от 21 ноября 1964 года упразднил деление на промышленные и сельские районы. В соответствии с ним Указами Президиума Верховного Совета РСФСР от 12 января 1965 года образованы Куньинский, Локнянский, Пустошкинский, Пыталовский районы; 3 ноября 1965 года – Дедовичский и Плюсский районы; 30 декабря 1966 года – Красногородский, Палкинский, Пушкиногорский, Усвятский районы.

В последующие годы изменения территориального устройства области касались только внутрирайонного деления.

Согласно Закона от 5 февраля 2009 года № 833-03 «Об административно-территориальном устройстве Псковской области» административно-территориальными единицами области являются города Псков, Великие Луки и районы: Бежаницкий, Великолукский, Гдовский, Дедовичский,

Дновский, Красногородский, Куньинский, Локнянский, Невельский, Новоржевский, Новосколынический, Опочецкий, Островский, Палкинский, Печорский, Плюсский, Порховский, Псковский, Пустошкинский, Пушкиногорский, Пыталовский, Себежский, Струго-Красненский, Усвятский.

Протяженность области с севера на юг - 380 км, с запада на восток - 260 км. Наибольшая высота над уровнем моря - 328 метров (Бежаницкая возвышенность), наименьшая - 30 метров (уровень Чудского озера), средняя - 70 метров. Территория области составляет 55,4 тысячи кв. км (0,324% территории Российской Федерации), территория вытянута с северо-запада на юго-восток. Северная часть Гдовский район (59° с. ш.), южная – Невельский (55° с. ш.), западная – Печорский район (27° в. д.), восточная – Куньинский район (31° в. д.).



Псковская область - единственная на западе европейской России, граничащая сразу с тремя государствами. На западе государственная граница проходит с Эстонией и Латвией, на юге - с республикой Беларусь. Общая длина государственной границы составляет 789 км, в том числе с Эстонией - 270 км, Латвией - 214 км, республикой Беларусь - 305 км. Из областей России граничит на востоке с Тверской и Новгородской, на севере - с Ленинградской, на юге - Смоленской. Расстояние от Пскова до Москвы - 689 км, до Санкт-Петербурга - 286 км.

# I. НАСЕЛЕНИЕ

## ЧИСЛЕННОСТЬ ПОСТОЯННОГО НАСЕЛЕНИЯ ГОРОДОВ И ПОСЕЛКОВ ГОРОДСКОГО ТИПА

(на 1 января; человек)

	Год образо- вания	1959 <sup>1)</sup>	1970 <sup>1)</sup>	1979 <sup>1)</sup>	1989 <sup>1)</sup>	2002 <sup>1)</sup>
Все городское население		253597	370402	466292	530485	502654
Города		238022	331301	416145	466570	439220
Псков	903	80448	126323	175307	203467	202780
Великие Луки	1166	58727	85994	103045	113235	104979
Гдов	1431	3673	4112	4745	5966	5171
Дно	1925	11664	11693	11751	12149	10049
Невель	1773	14273	17715	20730	22368	18545
Новоржев	1777	2758	3874	4893	4990	4125
Новосокольники	1925	9019	9499	9884	10382	9757
Опочка	1412	11615	12910	15078	16130	13964
Остров	1342	17603	22571	26677	28842	25078
Печоры	1472	6837	7194	9894	11956	13056
Порхов	1346	7633	10661	13154	14098	12263
Пустошка	1925	3325	4502	5313	6305	5509
Пыталово	1933	3453	4099	5173	7100	6806
Себеж	1772	6994	10154	10501	9582	7138
Поселки городского типа		15575	39101	50147	63915	63434
Бежаницы	1961	-	3975	4727	6213	4846
Красный Луч	1958	3159	3127	2657	2084	1494
Дедовичи	1967	-	3288	5640	8240	9881
Красногородск	1967	-	3918	4727	5194	4694
Кунья	1966	-	2952	3503	3958	3527
Локня	1941	3455	4169	5114	5716	4898
Палкино	1985	-	-	-	3353	3201
Плюсса	1971	-	-	3981	4315	3856
Заплюсье	1961	-	2341	2092	1896	1393
Пушкинские Горы	1960	-	3667	5311	6753	6089
Идрица	1938	4361	5608	5774	5541	5784
Сосновый Бор	1997	-	-	-	-	1861
Струги Красные	1958	4600	6056	6621	7009	8762
Усвяты	1985	-	-	-	3643	3148



*Население***Продолжение**

	2010 <sup>1)</sup>	2011	2012	2013	2014
Все городское население	472514	471381	467891	464716	460786
Города	415529	414480	412571	411069	408509
Псков	203279	202882	203974	206154	206730
Великие Луки	98778	98552	98427	97866	96514
Гдов	4379	4331	4118	3971	3832
Дно	9061	9025	8736	8475	8292
Невель	16324	16272	15885	15578	15417
Новоржев	3695	3678	3618	3544	3477
Новосокольники	8119	8089	7936	7833	7692
Опочка	11603	11547	11362	10910	10599
Остров	21668	21604	20957	20423	20629
Печоры	11195	11164	11000	10589	10337
Порхов	10608	10572	10278	9898	9588
Пустошка	4619	4603	4493	4385	4295
Пыталово	5826	5819	5687	5574	5447
Себеж	6375	6342	6100	5869	5660
Поселки городского типа	56985	56901	55320	53647	52277
Бежаницы	4333	4328	4157	4053	3880
Красный Луч	1020	1020	954	928	899
Дедовичи	8798	8747	8443	8328	8157
Красногородск	3870	3869	3815	3734	3729
Кунья	3127	3109	2998	2894	2751
Локня	3872	3877	3837	3730	3665
Палкино	2924	2926	2847	2806	2759
Плюсса	3450	3437	3283	3129	2986
Заплюсье	1096	1091	1073	1058	1066
Пушкинские Горы	5222	5207	5068	4978	4859
Идрица	4988	4982	4949	4900	4856
Сосновый Бор	2877	2873	2831	2776	2722
Струги Красные	8447	8485	8193	7529	7189
Усвяты	2961	2950	2872	2804	2759

<sup>1)</sup> Данные о численности населения приведены по переписям населения: 1959, 1970 гг.- на 15 января; 1979 г. – на 17 января; 1989 г. – на 12 января; 2002 г. – на 9 октября; 2010 г. – на 14 октября.

*Население*

**ЧИСЛЕННОСТЬ НАСЕЛЕНИЯ  
ПО РАЙОНАМ ОБЛАСТИ**  
(на 1 января; человек)

	1959 <sup>1)</sup>	1970 <sup>1)</sup>	1979 <sup>1)</sup>	1989 <sup>1)</sup>	2002 <sup>1)</sup>
Всего	952812	877997	850939	845291	760810
г. Псков	80448	126323	175307	203467	202780
Г. Великие Луки	58727	85994	103045	113235	104979
Бежаницкий	42225	32142	25527	22212	17547
Великолукский	44427	39350	35951	31735	24035
Гдовский	28073	23712	21149	20118	17715
Дедовичский	29592	22716	18814	18807	17881
Дновский	30043	25523	22025	20000	16048
Красногородский	17225	14440	12390	11937	9800
Куньинский	36639	27682	21412	17737	12928
Локнянский	27803	21664	17916	16570	13268
Невельский	49055	44059	41222	38727	31419
Новоржевский	29357	22627	18256	15854	12217
Новосокольнический	31913	26601	22697	21202	19389
Опочецкий	42685	35165	31491	29002	23973
Островский	54300	47712	44780	42976	36685
Палкинский	25093	17632	13708	12406	10520
Печорский	43431	32615	28849	27338	25300
Плюсский	20506	18354	15871	14081	11610
Порховский	53009	43483	37733	34541	28470
Псковский	66488	52863	41902	37829	37216
Пустошкинский	20057	17441	14893	14140	12071
Пушкиногорский	20658	14896	13197	13398	11694
Пыталовский	26066	18498	15728	16261	14853
Себежский	36215	34705	30687	27411	25473
Струго-Красненский	26128	21526	18055	16292	16579
Усвятский	12649	10274	8334	8015	6360

*Население***Продолжение**

	2010 <sup>1)</sup>	2011	2012	2013	2014
Всего	673423	671272	666924	661507	656561
г. Псков	203279	202882	203974	206154	206730
г. Великие Луки	98778	98552	98427	97866	96514
Бежаницкий	13264	13196	12603	12180	11651
Великолукский	22121	22081	22339	22554	22659
Гдовский	12792	12674	12924	12754	12708
Дедовичский	14692	14605	14122	13753	13355
Дновский	13341	13259	12838	12418	12120
Красногородский	7328	7313	7201	7060	7083
Куньинский	10277	10225	9819	9663	9541
Локнянский	9535	9492	9354	9119	8887
Невельский	26657	26531	25839	25246	24729
Новоржевский	9334	9259	9163	8964	8811
Новосокольнический	14776	14695	14398	14090	13814
Опочецкий	18673	18556	18153	17444	17012
Островский	31096	30984	30355	29755	29804
Палкинский	8826	8791	8555	8325	8133
Печорский	22123	22040	22013	21480	21306
Плюсский	9187	9142	8920	8669	8434
Порховский	21568	21478	20830	20055	19399
Псковский	34323	34329	35564	36619	38260
Пустошкинский	9379	9339	9191	9000	8799
Пушкиногорский	9253	9188	8943	8729	8509
Пыталовский	12083	12051	11925	11677	11517
Себежский	21674	21595	21141	20650	20172
Струго-Красненский	13466	13444	12926	12018	11450
Усвятский	5598	5571	5407	5265	5164

<sup>1)</sup> Данные о численности населения приведены по переписям населения: 1959, 1970 гг.- на 15 января; 1979 г. – на 17 января; 1989 г. – на 12 января; 2002 г. – на 9 октября; 2010 г. – на 14 октября.

*Население***ЧИСЛЕННОСТЬ ПОСТОЯННОГО НАСЕЛЕНИЯ**

(на 1 января)

Годы	Все население, тыс. человек	в том числе		Удельный вес в общей численности, процентов	
		городское	сельское	городское	сельское
1950 <sup>1)</sup>	1044,6	199,4	845,2	19,1	80,9
1959 <sup>2)</sup>	952,8	253,6	699,2	26,6	73,4
1970 <sup>2)</sup>	878,0	370,4	507,6,	42,2	57,8
1979 <sup>2)</sup>	850,9	466,3	384,6	54,8	45,2
1989 <sup>2)</sup>	845,3	530,5	314,8	62,8	37,2
2002 <sup>2)</sup>	760,8	502,6	258,2	66,1	33,9
2010 <sup>2)</sup>	673,4	472,5	200,9	70,2	29,8
2011	671,3	471,4	199,9	70,2	29,8
2012	666,9	467,9	199,0	70,2	29,8
2013	661,5	464,7	196,8	70,3	29,7
2014	656,6	460,8	195,8	70,2	29,8

<sup>1)</sup> В сопоставимых границах области.

<sup>2)</sup> Данные о численности населения приведены по переписям населения: 1959, 1970 гг. - на 15 января; 1979 г. - на 17 января; 1989 г. - на 12 января; 2002 г. - на 9 октября; 2010 г. - на 14 октября.

*Население***ЧИСЛЕННОСТЬ МУЖЧИН И ЖЕНЩИН**

(на 1 января)

	1959 <sup>1)</sup>	1970 <sup>1)</sup>	1979 <sup>1)</sup>	1989 <sup>1)</sup>	2002 <sup>1)</sup>
Все население, тыс. человек	952,8	878,0	850,9	845,3	760,8
мужчины	404,6	381,6	377,2	386,1	348,2
женщины	548,2	496,4	473,7	459,2	412,6
В общей численности населения, %	100	100	100	100	100
мужчины	42,5	43,5	44,3	45,7	45,8
женщины	57,5	56,5	55,7	54,3	54,2
Число женщин на 1000 мужчин, человек	1355	1301	1256	1189	1185

**Продолжение**

	2010 <sup>1)</sup>	2011	2012	2013
Все население, тыс. человек	673,4	671,3	666,9	661,5
мужчины	308,6	307,6	306,2	303,9
женщины	364,8	363,7	360,7	357,6
В общей численности населения, %	100	100	100	100
мужчины	45,8	45,8	45,9	45,9
женщины	54,2	54,2	54,1	54,1
Число женщин на 1000 мужчин, человек	1182	1182	1178	1177

<sup>1)</sup> Данные о численности населения приведены по переписям населения: 1959, 1970 гг.- на 15 января; 1979 г. – на 17 января; 1989 г. – на 12 января; 2002 г. – на 9 октября; 2010 г. – на 14 октября.

## Население

**РАСПРЕДЕЛЕНИЕ ЧИСЛЕННОСТИ НАСЕЛЕНИЯ  
ПО ОСНОВНЫМ ВОЗРАСТНЫМ ГРУППАМ**

(на 1 января, человек)

	Численность населения в возрасте		
	моложе трудоспособного	трудоспособном	старше трудоспособного
<b>1959<sup>1)</sup></b>			
Оба пола	254479	529276	168613
мужчины	129956	234273	42585
женщины	124523	295003	126028
<b>1970<sup>1)</sup></b>			
Оба пола	214874	468896	193916
мужчины	109952	226945	44613
женщины	104922	241951	149303
<b>1979<sup>1)</sup></b>			
Оба пола	164363	493310	192958
мужчины	83857	250779	42512
женщины	80506	242531	150446
<b>1989<sup>1)</sup></b>			
Оба пола	178150	457555	209334
мужчины	90588	244729	50688
женщины	87562	212826	158646
<b>2002<sup>1)</sup></b>			
Оба пола	123286	443476	193730
мужчины	63184	226036	58828
женщины	60102	217440	134902
<b>2010<sup>1)</sup></b>			
Оба пола	96046	399266	178067
мужчины	49377	211132	48119
женщины	46669	188134	129948
<b>2011</b>			
Оба пола	96199	397146	177927
мужчины	49469	210102	48051
женщины	46730	187044	129876

**Население****Продолжение**

	Численность населения в возрасте		
	моложе трудоспособного	трудоспособном	старше трудоспособного
<b>2012</b>			
Оба пола	97228	389677	180019
мужчины	50017	207286	48866
женщины	47211	182391	131153
<b>2013</b>			
Оба пола	98643	381109	181755
мужчины	50836	203594	49452
женщины	47807	177515	132303

<sup>1)</sup> Данные о численности населения приведены по переписям населения: 1959, 1970 гг.- на 15 января; 1979 г. – на 17 января; 1989 г. – на 12 января; 2002 г. – на 9 октября; 2010 г. – на 14 октября.

**УДЕЛЬНЫЙ ВЕС ОСНОВНЫХ ВОЗРАСТНЫХ ГРУПП  
В ОБЩЕЙ ЧИСЛЕННОСТИ НАСЕЛЕНИЯ**  
(на 1 января, в процентах)

	Население в возрасте		
	моложе трудоспособного	трудоспособном	старше трудоспособного
<b>1959<sup>1)</sup></b>			
Оба пола	26,7	55,6	17,7
мужчины	31,9	57,6	10,5
женщины	22,8	54,1	23,1
<b>1970<sup>1)</sup></b>			
Оба пола	24,5	53,4	22,1
мужчины	28,8	59,5	11,7
женщины	21,1	48,8	30,1
<b>1979<sup>1)</sup></b>			
Оба пола	19,3	58,0	22,7
мужчины	22,2	66,5	11,3
женщины	17,0	51,2	31,8

## Население

## Продолжение

	Население в возрасте		
	моложе трудоспособного	трудоспособном	старше трудоспособного
<b>1989<sup>1)</sup></b>			
Оба пола	21,1	54,1	24,8
мужчины	23,5	63,4	13,1
женщины	19,1	46,4	34,5
<b>2002<sup>1)</sup></b>			
Оба пола	16,2	58,3	25,5
мужчины	18,2	64,9	16,9
женщины	14,6	52,7	32,7
<b>2010<sup>1)</sup></b>			
Оба пола	14,3	59,3	26,4
мужчины	16,0	68,4	15,6
женщины	12,8	51,6	35,6
<b>2011</b>			
Оба пола	14,3	59,2	26,5
мужчины	16,1	68,3	15,6
женщины	12,9	51,4	35,7
<b>2012</b>			
Оба пола	14,6	58,4	27,0
мужчины	16,3	67,7	16,0
женщины	13,1	50,5	36,4
<b>2013</b>			
Оба пола	14,9	57,6	27,5
мужчины	16,7	67,0	16,3
женщины	13,4	49,6	37,0

<sup>1)</sup> Данные о численности населения приведены по переписям населения: 1959, 1970 гг. - на 15 января; 1979 г. - на 17 января; 1989 г. - на 12 января; 2002 г. - на 9 октября; 2010 г. - на 14 октября.



### Население

#### ЧИСЛО РОДИВШИХСЯ, УМЕРШИХ И ЕСТЕСТВЕННЫЙ ПРИРОСТ НАСЕЛЕНИЯ

	Число родившихся	Число умерших	Естественный прирост (убыль)
1945 <sup>1)</sup>	12888	19073	-6185
1950 <sup>1)</sup>	23008	11470	11538
1960	16125	9116	7009
1970	10079	11445	-1366
1980	11096	13289	-2193
1990	10040	12730	-2690
2000	5795	17524	-11729
2005	6428	17920	-11492
2010	7078	14322	-7244
2011	7022	12950	-5928
2012	7350	13005	-5655
2013	7237	12251	-5014

<sup>1)</sup> В сопоставимых границах области.

#### ДИНАМИКА РОЖДАЕМОСТИ И СМЕРТНОСТИ НАСЕЛЕНИЯ (число родившихся и умерших в расчете на 1000 человек населения)

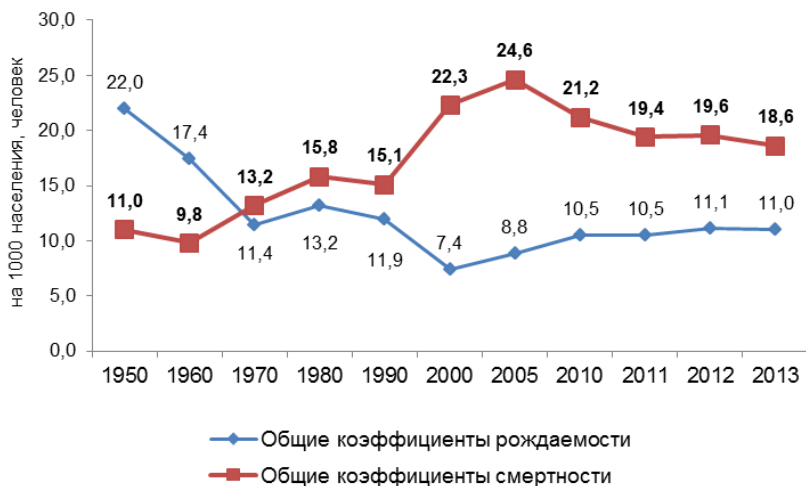

*Население***КОЭФФИЦИЕНТЫ СМЕРТНОСТИ  
ПО ОСНОВНЫМ КЛАССАМ ПРИЧИН СМЕРТИ**

(число умерших на 100 000 человек населения)

	2000	2005	2010	2011	2012	2013 <sup>1)</sup>
Умершие от всех причин	2225,2	2462,7	2116,8	1935,4	1957,9	1858,9
в том числе:						
от болезней системы кровообращения	1353,0	1562,8	1304,3	1190,7	1204,7	1130,6
от новообразований	252,2	228,1	250,8	255,1	254,1	252,0
от внешних причин из них:	299,2	318,8	232,9	205,3	200,1	176,8
от транспортных травм всех видов	35,2	34,6	27,9	33,2	33,1	28,2
от случайных отравлений алкоголем	28,1	39,6	11,8	9,3	14,6	14,9
от самоубийств	55,0	40,1	26,0	23,3	21,8	25,2
от болезней органов дыхания	97,4	91,5	76,6	71,0	64,6	63,7
от инфекционных и паразитарных болез- ней	25,4	21,0	19,4	17,2	17,8	15,9
из них от тубер- кулеза всех форм	21,0	17,9	17,3	14,3	13,7	11,4
от болезней органов пищеварения	53,6	83,4	100,2	91,2	95,8	91,0

<sup>1)</sup> Предварительные данные.

*Население***ЧИСЛО БРАКОВ И РАЗВОДОВ**

(зарегистрировано случаев)

	Число браков	Число разводов	На 1000 браков приходится разводов
1945 <sup>1)</sup>	4999	15	3
1950 <sup>1)</sup>	10957	183	17
1960	10128	817	81
1970	7822	2019	258
1980	8249	3278	397
1990	6885	2976	432
2000	4591	3279	714
2005	5225	2700	517
2010	5528	2986	540
2011	6149	3229	525
2012	5526	3091	559
2013	5505	3323	604

<sup>1)</sup> В сопоставимых границах области.**НАЦИОНАЛЬНАЯ СТРУКТУРА НАСЕЛЕНИЯ**

(по данным переписей населения; в процентах к общей численности)

	1959	1970	1979	1989	2002 <sup>1)</sup>	2010 <sup>1)</sup>
Русские	96,7	96,6	95,9	94,3	94,6	95,0
Украинцы	0,7	1,0	1,2	1,8	1,6	1,3
Белорусы	0,5	0,7	1,0	1,5	1,3	1,0
Эстонцы	0,8	0,5	0,4	0,3	0,1	0,1
в том числе сету	...	...	...	...	0,02	0,02
Цыгане	0,2	0,2	0,3	0,4	0,4	0,5
Евреи	0,3	0,3	0,2	0,2	0,1	0,1
Латыши	0,2	0,2	0,1	0,1	0,1	0,1
Другие национальности	0,6	0,5	0,9	1,4	1,8	1,9

<sup>1)</sup> В процентах, к числу лиц, указавших национальную принадлежность.

*Население***ОЖИДАЕМАЯ ПРОДОЛЖИТЕЛЬНОСТЬ ЖИЗНИ ПРИ РОЖДЕНИИ**

(число лет)

	1990	1995	2000	2005	2010	2011	2012
Все население	68,5	62,0	61,9	60,2	64,6	66,5	66,5
мужчины	62,8	55,6	55,5	53,8	58,0	60,3	60,2
женщины	74,1	69,6	69,4	68,2	72,1	73,1	73,4
Городское население	69,7	62,9	63,0	62,0	66,6	67,6	67,7
мужчины	64,5	56,6	56,6	55,4	60,0	61,0	61,4
женщины	74,5	70,0	70,1	69,5	73,5	74,1	73,9
Сельское население	66,0	60,0	59,4	56,5	60,2	63,7	63,4
мужчины	59,8	53,7	53,2	50,6	54,0	58,5	57,3
женщины	72,9	68,4	67,8	65,1	68,8	70,1	71,6

**МИГРАЦИЯ НАСЕЛЕНИЯ**

(человек)

	2011	2012	2013
Всего			
прибыло	21265	25585	27796
выбыло	19685	25347	27728
миграционный прирост (+), убыль (-)	+1580	+238	+68
Городская местность			
прибыло	11695	15358	16569
выбыло	12008	15603	17805
миграционный прирост (+), убыль (-)	-313	-245	-1236
Сельская местность			
прибыло	9570	10227	11227
выбыло	7677	9744	9923
миграционный прирост (+), убыль (-)	+1893	+483	+1304

## II. ТРУД И ЗАНЯТОСТЬ

### ЧИСЛЕННОСТЬ ЭКОНОМИЧЕСКИ АКТИВНОГО НАСЕЛЕНИЯ<sup>1)</sup>

(тысяч человек)

	1992	2000	2005	2010	2011	2012	2013
Экономически активное население - всего	417,4	369,4	371,7	354,3	357,1	350,5	350,9
мужчины	217,3	181,8	185,5	180,1	180,9	178,7	176,2
женщины	200,1	187,5	186,2	174,2	176,2	171,8	174,7
Из общей численности экономически активного населения:							
занятые – всего	395,9	326,3	347,2	320,5	324,0	327,3	326,6
мужчины	205,0	158,4	171,8	159,1	161,5	164,6	160,8
женщины	190,9	167,9	175,4	174,2	176,2	171,8	165,7
безработные – всего	21,5	43,1	24,5	33,8	33,1	23,2	24,4
мужчины	12,3	23,4	13,7	21,0	19,4	14,1	15,4
женщины	9,2	19,7	10,8	12,8	13,7	9,1	9
Численность официально зарегистрированных безработных <sup>2)</sup> на конец года - всего	10,6	8,5	11,4	7,5	6,1	4,9	4,5
мужчины	4,7	3,0	4,4	3,6	2,8	2,1	2,0
женщины	5,9	5,5	7,0	3,9	3,3	2,8	2,5

<sup>1)</sup> По материалам выборочного обследования населения по проблемам занятости: 1992 год – на конец октября; 2000 – 2013 гг. – в среднем за год.

<sup>2)</sup> По данным Государственного комитета Псковской области по труду и занятости.

*Труд и занятость***СРЕДНЕГОДОВАЯ ЧИСЛЕННОСТЬ И СТРУКТУРА ЗАНЯТЫХ  
В ЭКОНОМИКЕ ПО ВИДАМ ЭКОНОМИЧЕСКОЙ ДЕЯТЕЛЬНОСТИ**

	2000	2005	2010	2011	2012
<b>Тысяч человек</b>					
Всего	331,1	336,6	325,8	329,8	331,4
сельское хозяйство, охота и лесное хозяйство	72,2	58,1	54,7	50,9	49,7
рыболовство, рыбоводство	1,0	1,9	1,0	1,5	1,4
добыча полезных ископаемых	0,4	0,2	0,6	0,5	0,8
обрабатывающие производства	58,1	58,5	53,5	53,0	52,9
производство и распределение электроэнергии, газа и воды	11,7	9,6	10,9	10,9	11,7
строительство	18,7	20,5	20,4	22,7	23,6
оптовая и розничная торговля; ремонт автотранспортных средств, мотоциклов, бытовых изделий и предметов личного пользования	35,4	49,9	52,1	53,7	54,1
гостиницы и рестораны	3,2	6,1	6,0	5,9	6,3
транспорт и связь	28,4	28,4	26,8	26,9	27,6
финансовая деятельность	2,5	3,3	3,6	3,7	3,6
операции с недвижимым имуществом, аренда и предоставление услуг	9,7	12,4	13,0	16,5	17,5
государственное управление и обеспечение военной безопасности; обязательное социальное обеспечение	23,0	22,8	25,5	25,5	24,0
образование	29,8	28,9	25,8	25,1	25,1
здравоохранение и предоставление социальных услуг	23,7	22,8	21,5	21,5	21,1
предоставление прочих коммунальных, социальных и персональных услуг	13,3	13,1	10,4	11,4	11,9

*Труд и занятость***Продолжение**

	2000	2005	2010	2011	2012
<b>В процентах</b>					
Всего	100	100	100	100	100
сельское хозяйство, охота и лесное хозяйство	21,8	17,2	16,8	15,4	15,0
рыболовство, рыбоводство	0,3	0,6	0,3	0,5	0,4
добыча полезных ископаемых	0,1	0,1	0,2	0,1	0,2
обрабатывающие производства	17,6	17,4	16,4	16,1	16,0
производство и распределение электроэнергии, газа и воды	3,5	2,8	3,3	3,3	3,5
строительство	5,6	6,1	6,3	6,9	7,1
оптовая и розничная торговля; ремонт автотранспортных средств, мотоциклов, бытовых изделий и предметов личного пользования	10,7	14,8	16,0	16,3	16,3
гостиницы и рестораны	1,0	1,8	1,8	1,8	1,9
транспорт и связь	8,6	8,4	8,2	8,2	8,3
финансовая деятельность	0,8	1,0	1,1	1,1	1,1
операции с недвижимым имуществом, аренда и предоставление услуг	2,9	3,7	4,0	5,0	5,3
государственное управление и обеспечение военной безопасности; обязательное социальное обеспечение	6,9	6,8	7,8	7,7	7,2
образование	9,0	8,6	7,9	7,6	7,6
здравоохранение и предоставление социальных услуг	7,2	6,8	6,6	6,5	6,4
предоставление прочих коммунальных, социальных и персональных услуг	4,0	3,9	3,2	3,5	3,6

*Труд и занятость*

**СТРУКТУРА БЕЗРАБОТНЫХ  
ПО ПРОДОЛЖИТЕЛЬНОСТИ ПОИСКА РАБОТЫ<sup>1)</sup>**  
(незавершенной безработицы)  
(в процентах)

	1992	2000	2005	2010	2011	2012	2013
Безработные	100	100	100	100	100	100	100
в том числе ищут работу, месяцев:							
менее 1	18,5	8,9	13,2	7,4	7,5	9,2	8,7
от 1 до 3	37,5	11,9	19,1	21,8	18,3	15,3	23,8
от 3 до 6	24,1	9,6	13,5	28,0	18,0	17,0	15,7
от 6 до 12	11,0	17,6	24,6	16,5	22,6	19,8	17,6
12 и более	8,9	52,0	29,6	26,3	33,6	38,7	34,2
Среднее время поиска работы, месяцев	4,2	10,1	7,9	7,1	8,3	8,7	8,0

<sup>1)</sup> По материалам выборочных обследований населения по проблемам занятости: 1992 год – на конец октября; 2000 – 2013 гг. – в среднем за год.

**СТРУКТУРА БЕЗРАБОТНЫХ  
ПО СПОСОБАМ ПОИСКА РАБОТЫ<sup>1)</sup>**  
(в процентах)

	1992	2000	2005	2010	2011	2012	2013
Безработные <sup>2)</sup>	100	100	100	100	100	100	100
из них использовали способы поиска работы:							
обращение в государственную службу занятости	40,6	42,8	44,6	48,5	34,1	40,4	28,7
обращение в коммерческую службу занятости	0,0	0,0	0,0	5,4	4,3	2,3	3,9
подача объявлений в СМИ, интернет, отклик на объявления	7,7	10,2	8,1	22,6	28,9	16,9	32,8
обращение к друзьям, родственникам, знакомым	24,4	35,6	53,9	49,5	69,6	65,5	71,5
непосредственное обращение к администрации, работодателю	26,2	24,5	17,0	15,6	17,3	19,4	23,9
другие способы	14,0	18,3	14,8	12,0	4,3	7,6	7,7

<sup>1)</sup> По материалам выборочных обследований населения по проблемам занятости: 1992 год – на конец октября; 2000 – 2013 гг. – в среднем за год.

<sup>2)</sup> Суммы значений больше итога, так как безработные указывали все использованные способы поиска работы.



*Труд и занятость*

**ЧИСЛЕННОСТЬ НЕЗАНЯТОГО НАСЕЛЕНИЯ,  
СОСТОЯЩЕГО НА УЧЕТЕ  
В ОРГАНАХ ГОСУДАРСТВЕННОЙ СЛУЖБЫ ЗАНЯТОСТИ<sup>1)</sup>**  
(на конец года)

	Численность не занятых трудовой деятельностью граждан, зарегистрированных в государственных учреждениях службы занятости - всего, человек	Из них признаны безработными		Из числа безработных назначено пособие по безработице		Нагрузка не занятого трудовой деятельностью населения на 1 заявленную вакансию, человек	Уровень зарегистрированной безработицы, процентов
		человек	в процентах	человек	в процентах		
1992	11887	10596	89,1	8594	81,1	17,3	2,5
2000	8870	8520	96,1	7419	87,1	4,5	2,2
2005	11594	11377	98,1	9642	84,7	5,2	3,3
2010	7972	7463	93,6	6406	85,8	2,3	2,1
2011	6546	6055	92,5	5401	89,2	1,3	1,7
2012	5276	4867	92,2	4330	89,0	0,9	1,4
2013	4947	4505	91,1	4066	90,3	0,8	1,3

<sup>1)</sup> По данным Государственного комитета Псковской области по труду и занятости населения.

## III. УРОВЕНЬ ЖИЗНИ НАСЕЛЕНИЯ

### ИНДИКАТОРЫ УРОВНЯ ЖИЗНИ НАСЕЛЕНИЯ

#### ОСНОВНЫЕ СОЦИАЛЬНО-ЭКОНОМИЧЕСКИЕ ИНДИКАТОРЫ УРОВНЯ ЖИЗНИ НАСЕЛЕНИЯ

	2000	2005	2010	2011	2012	2013
Среднедушевые денежные доходы населения, руб. в месяц	1375	4927	12798	14185	16294	17376 <sup>1)</sup>
Реальные располагаемые денежные доходы, в процентах к предыдущему году	111,6	99,96	103,4	100,5	107,6	97,5 <sup>1)</sup>
Среднемесячная номинальная начисленная заработная плата работников организаций, руб.	1471	5735	14498	15721	18203	19754 <sup>1)</sup>
Реальная начисленная заработная плата, в процентах к предыдущему году	118,4	112,9	107,5	100,1	110,2	101,9 <sup>1)</sup>
Средний размер назначенных пенсий (на конец года), руб.	811	2435	7248 <sup>2)</sup>	7882 <sup>2)</sup>	8710 <sup>2)</sup>	9520 <sup>2)</sup>
Реальный размер назначенных пенсий, в процентах к предыдущему году	135,9	113,1	113,2	104,9	102,2	102,6
Величина прожиточного минимума <sup>3)</sup> (в среднем на душу населения):						
руб. в месяц	...	2344	5030	5852	6309	7197 <sup>4)</sup>
в процентах к предыдущему году	...	117,7	109,5	116,3	107,8	114,1
Величина прожиточного минимума пенсионера в целях установления социальной доплаты к пенсии <sup>5)</sup> , руб. в месяц	-	-	4188	4656	5038	6344
Соотношение с величиной прожиточного минимума <sup>6)</sup> , процентов:						
среднедушевых денежных доходов	...	210,2	254,4	242,4	258,2	241,4 <sup>1)</sup>

## Уровень жизни населения

## Продолжение

	2000	2005	2010	2011	2012	2013
среднемесячной номинальной начисленной заработной платы	...	219,9	262,1	244,5	262,4	252,4 <sup>1)</sup>
среднего размера назначенных пенсий	...	132,2	173,7	161,9	171,0	156,3
Численность населения с денежными доходами ниже величины прожиточного минимума:						
тыс. человек	...	140,9	106,2	112,2	102,5	111,6 <sup>1)</sup>
в процентах от общей численности населения	...	19,2	15,6	16,7	15,4	16,9 <sup>1)</sup>
Дефицит денежного дохода малоимущего населения:	1472	1116	1873	2296	2275	2813 <sup>1)</sup>
млн. руб.	11,3	2,6	1,8	2,0	1,7	2,0 <sup>1)</sup>
в процентах от общего объема денежных доходов населения	7,5	9,7	11,9	11,5	12,2	11,5 <sup>1)</sup>
Коэффициент фондов (коэффициент дифференциации доходов), в разах	1472	1116	1873	2296	2275	2813 <sup>1)</sup>

<sup>1)</sup> Предварительные данные.

<sup>2)</sup> Данные приведены по состоянию на 1 января года, следующего за отчетным.

<sup>3)</sup> Оценка на основе данных, установленных Администрацией Псковской области за I-IV кварталы соответствующего года.

<sup>4)</sup> С 2013 г. изменен порядок расчета величины прожиточного минимума.

<sup>5)</sup> Согласно Федеральному закону от 24 июля 2009 г. №213-ФЗ с 1 января 2010 г. с целью доведения материального обеспечения пенсионера до величины прожиточного минимума пенсионера, установленной в Псковской области, предусматривается установление социальных доплат к пенсии.

<sup>6)</sup> Соответствующей социально-демографической группы населения.

**ДОХОДЫ И РАСХОДЫ НАСЕЛЕНИЯ****СОСТАВ ДЕНЕЖНЫХ РАСХОДОВ НАСЕЛЕНИЯ**

	2000	2005	2010	2011	2012	2013 <sup>1)</sup>
	<b>Миллионов рублей</b>					
<b>Денежные расходы и сбережения - всего</b>	<b>12991,9</b>	<b>43019,6</b>	<b>103903,2</b>	<b>113895,8</b>	<b>129869,4</b>	<b>137419,3</b>
в том числе:						
покупка товаров и оплата услуг	9784,1	36537,6	77148,0	90744,6	99802,1	108726,9
обязательные платежи и разнообразные взносы	731,6	3855,5	8705,0	10258,2	12691,3	14170,4
приобретение недвижимости	57,4	276,4	975,4	1366,1	2133,4	1717,7
прирост финансовых активов	2418,8	2350,1	17074,8	11526,9	15242,6	12804,3
из него прирост (+), уменьшение (-) денег на руках у населения	+1141,9	-3422,3	+3864,4	+2553,7	+390,9	+610,9
	<b>В процентах к итогу</b>					
<b>Денежные расходы и сбережения - всего</b>	<b>100</b>	<b>100</b>	<b>100</b>	<b>100</b>	<b>100</b>	<b>100</b>
в том числе:						
покупка товаров и оплата услуг	75,3	84,9	74,3	79,7	76,9	79,1
обязательные платежи и разнообразные взносы	5,6	9,0	8,4	9,0	9,8	10,3
приобретение недвижимости	0,5	0,6	0,9	1,2	1,6	1,3
прирост финансовых активов	18,6	5,5	16,4	10,1	11,7	9,3
из него прирост (+), уменьшение (-) денег на руках у населения	+8,8	-8,0	+3,7	+2,2	+0,3	+0,4

<sup>1)</sup> Предварительные данные.

### СРЕДНЕМЕСЯЧНАЯ НОМИНАЛЬНАЯ НАЧИСЛЕННАЯ ЗАРАБОТНАЯ ПЛАТА РАБОТНИКОВ ОРГАНИЗАЦИЙ И СРЕДНИЙ РАЗМЕР НАЗНАЧЕННЫХ ПЕНСИЙ

(рублей)

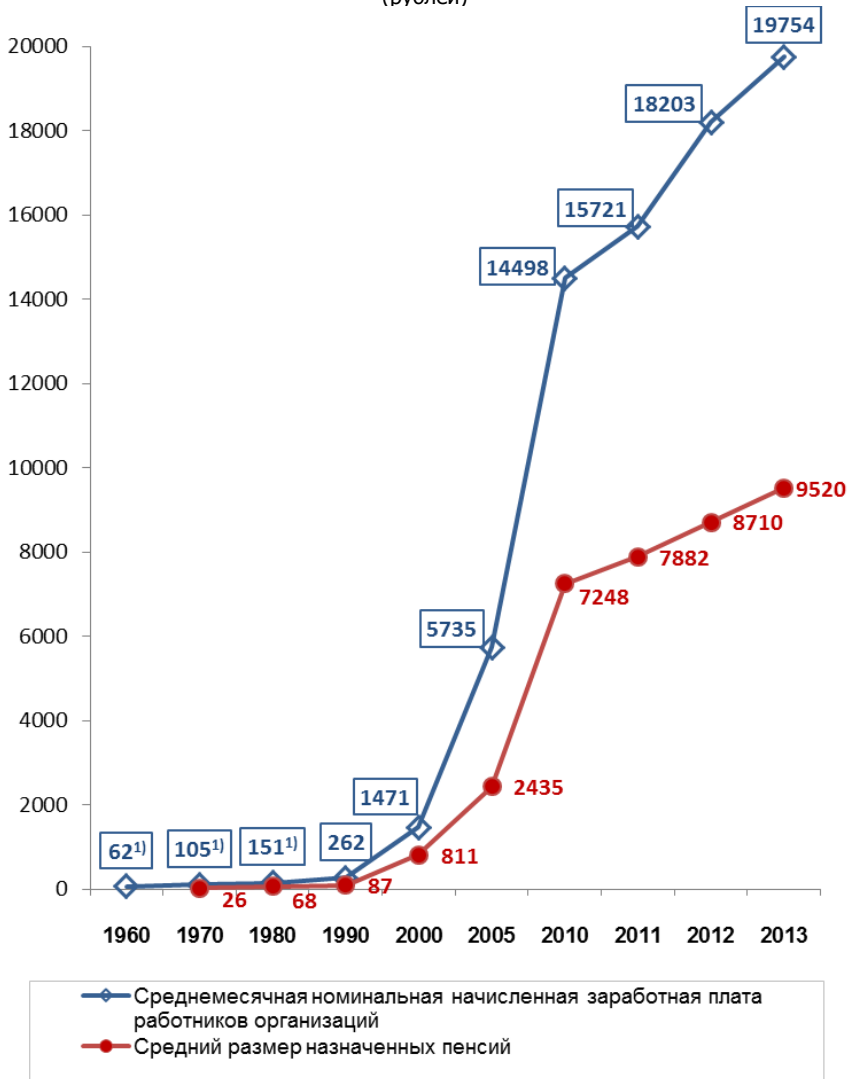

<sup>1)</sup> Без колхозников.

*Уровень жизни населения*

**СРЕДНЕМЕСЯЧНАЯ НОМИНАЛЬНАЯ НАЧИСЛЕННАЯ ЗАРАБОТНАЯ  
ПЛАТА РАБОТНИКОВ ОРГАНИЗАЦИЙ  
ПО ВИДАМ ЭКОНОМИЧЕСКОЙ ДЕЯТЕЛЬНОСТИ**

(рублей)

	2000	2005	2010	2011	2012	2013 <sup>1)</sup>
Всего	1471	5735	14498	15721	18203	19754
Сельское хозяйство, охота и лесное хозяйство	683	3151	8864	9874	13541	12132
Рыболовство, рыбоводство	670	2509	13190	8990	9553	9805
Добыча полезных ископаемых	1321	6274	17233	16732	18682	18304
Обрабатывающие производства	1460	5565	13330	15146	17583	18133
из них:						
производство пищевых продуктов, включая напитки, и табака	1286	5127	11658	12629	14533	14143
текстильное и швейное производство	1571	3977	9507	13684	17337	17536
производство кожи, изделий из кожи и производство обуви	875	3084	10556	9319	14771	16023
обработка древесины и производство изделий из дерева	1105	2654	6087	7940	11734	9307
целлюлозно-бумажное производство; издательская и полиграфическая деятельность	1400	5205	13183	13729	15772	16858
производство резиновых и пластмассовых изделий	850	4390	11093	12036	15129	18065
производство прочих неметаллических минеральных продуктов	1581	5315	14415	15265	16521	17112
металлургическое производство и производство готовых металлических изделий	1052	4217	18604	19424	22681	23970

*Уровень жизни населения***Продолжение**

	2000	2005	2010	2011	2012	2013 <sup>1)</sup>
производство машин и оборудования (без производства оружия и боеприпасов)	1703	6748	15418	17641	18907	20692
производство электрооборудования, электронного и оптического оборудования	1500	6873	15690	17961	20316	20998
производство транспортных средств и оборудования	1918	10505	13016	18660	16895	19844
прочие производства	1265	6217	13985	17164	21594	21477
Производство и распределение электроэнергии, газа и воды	2463	7570	16528	18263	20082	21637
Строительство	1584	5907	20457	16903	17366	16291
Оптовая и розничная торговля; ремонт автотранспортных средств, мотоциклов, бытовых изделий и предметов личного пользования	1607	5284	13855	13502	15221	16370
Гостиницы и рестораны	1330	4484	10385	9824	11943	12475
Транспорт и связь	2184	7933	18071	20367	21784	22934
Финансовая деятельность	3671	12522	27391	31507	36187	37246
Операции с недвижимым имуществом, аренда и предоставление услуг	1455	4690	12334	13660	14931	16841
Государственное управление и обеспечение военной безопасности; социальное страхование	2094	8439	20281	22084	27912	31065
Образование	857	4138	10703	12002	13569	16417
Здравоохранение и предоставление социальных услуг	932	4379	10914	12667	15321	17613
Предоставление прочих коммунальных, социальных и персональных услуг	930	3678	9865	11054	12443	14401

1) Предварительные данные.

*Уровень жизни населения*

**РАСПРЕДЕЛЕНИЕ НАСЕЛЕНИЯ ПО ВЕЛИЧИНЕ  
СРЕДНЕДУШЕВЫХ ДЕНЕЖНЫХ ДОХОДОВ<sup>1)</sup>**

(в процентах к итогу)

	2000	2005	2010	2011	2012	2013 <sup>2)</sup>
<b>Все население</b>	<b>100</b>	<b>100</b>	<b>100</b>	<b>100</b>	<b>100</b>	<b>100</b>
в том числе со среднедушевыми денежными доходами в месяц, руб.:						
до 3500,0	97,5	40,8	6,2	4,2	3,1	2,2
3500,1 - 5000,0	2,0	22,4	9,2	7,3	5,7	4,6
5000,1 - 7000,0	0,4	17,7	14,4	12,6	10,4	9,1
7000,1 - 10000,0 <sup>3)</sup>	0,1	11,7	19,7	18,9	16,9	15,9
10000,1 - 15000,0	...	5,6	22,3	23,3	22,9	23,1
15000,1 - 25000,0	...	1,6	18,9	21,7	24,2	26,1
25000,1 - 35000,0 <sup>4)</sup>	...	0,2	5,8	7,3	9,4	10,5
свыше 35000,0	...	...	3,5	4,7	7,4	8,5

<sup>1)</sup> Оценка на основе материалов выборочного обследования бюджетов домашних хозяйств и макроэкономического показателя среднедушевых денежных доходов населения.

<sup>2)</sup> Предварительные данные.

<sup>3)</sup> 2000 г. – свыше 7000,0 руб.

<sup>4)</sup> 2005 г. – свыше 25000,0 руб.

**РАСПРЕДЕЛЕНИЕ ОБЩЕГО ОБЪЕМА ДЕНЕЖНЫХ  
ДОХОДОВ НАСЕЛЕНИЯ<sup>1)</sup>**

	2000	2005	2010	2011	2012	2013 <sup>2)</sup>
<b>Денежные доходы – всего, процентов</b>	<b>100</b>	<b>100</b>	<b>100</b>	<b>100</b>	<b>100</b>	<b>100</b>
в том числе по 20-ти процентным группам населения:						
первая (с наименьшими доходами)	8,0	7,0	6,2	6,3	6,1	6,3
вторая	12,8	11,8	11,0	11,1	11,0	11,1
третья	17,2	16,5	15,9	16,0	15,8	16,0
четвертая	23,1	23,1	22,9	23,0	22,9	23,0
пятая (с наибольшими доходами)	38,9	41,6	44,0	43,6	44,2	43,6
Коэффициент Джини (индекс концентрации доходов)	0,308	0,345	0,375	0,370	0,378	0,371

<sup>1)</sup> Оценка на основе материалов выборочного обследования бюджетов домашних хозяйств и макроэкономического показателя среднедушевых денежных доходов населения.

<sup>2)</sup> Предварительные данные.



*Уровень жизни населения*

**СОСТАВ ПОТРЕБИТЕЛЬСКИХ РАСХОДОВ ДОМАШНИХ ХОЗЯЙСТВ<sup>1)</sup>**

(по материалам выборочного обследования бюджетов домашних хозяйств;  
в среднем на члена домохозяйства, рублей в месяц)

	2000	2005	2010	2011	2012	2013
<b>Потребительские расходы – всего</b>	<b>822,7</b>	<b>3119,3</b>	<b>7592,7</b>	<b>9009,7</b>	<b>10041,6</b>	<b>9859,1</b>
в том числе по целям потребления:						
продукты питания	473,3	1329,1	2769,0	3063,8	3228,1	3258,6
алкогольные напитки, табачные изделия	35,6	91,2	195,5	217,3	280,7	296,3
одежда и обувь	97,7	304,9	678,0	845,3	779,4	813,3
жилищно-коммунальные услуги, топливо	55,9	315,5	949,3	969,8	1066,6	1177,4
предметы домашнего обихода, бытовая техника, уход за домом	27,9	284,8	487,7	543,0	683,1	690,6
здравоохранение	2,5	90,6	243,7	310,7	356,7	367,3
транспорт	12,8	193,6	960,7	1545,3	1899,5	1560,8
связь	11,2	130,4	341,1	333,7	361,5	379,5
организация отдыха и культурных мероприятий	3,4	176,1	459,6	565,4	634,5	570,4
образование	7,1	28,7	58,1	50,1	55,4	70,3
гостиницы, кафе и рестораны	8,2	38,0	99,4	148,0	174,6	163,0
другие товары и услуги	87,1	136,4	350,6	417,3	521,5	511,6

<sup>1)</sup> В соответствии с Классификатором индивидуального потребления домашних хозяйств по целям (КИПЦ-ДХ, версия 3).

**СТРУКТУРА ПОТРЕБИТЕЛЬСКИХ РАСХОДОВ  
ДОМАШНИХ ХОЗЯЙСТВ<sup>1)</sup>**

(по материалам выборочного обследования бюджетов домашних хозяйств; в процентах)

	2000	2005	2010	2011	2012	2013
<b>Потребительские расходы – всего</b>	<b>100</b>	<b>100</b>	<b>100</b>	<b>100</b>	<b>100</b>	<b>100</b>
в том числе:						

## Уровень жизни населения

## Продолжение

	2000	2005	2010	2011	2012	2013
расходы на покупку продуктов для домашнего питания	57,5	42,5	36,5	34,0	32,1	33,1
в том числе на покупку:						
хлеба и хлебных продуктов	14,1	8,8	6,1	5,7	5,2	5,5
картофеля	0,9	0,7	0,6	0,7	0,4	0,5
овощей и бахчевых	1,9	2,2	1,9	1,9	1,7	1,8
фруктов и ягод	1,3	1,8	2,2	2,1	2,0	1,8
мяса и мясных продуктов	14,1	12,5	10,3	9,4	9,7	9,5
рыбы и рыбных продуктов	3,0	2,2	2,1	1,9	2,0	2,1
молока и молочных продуктов	6,6	5,8	6,0	5,5	5,0	5,5
сахара и кондитерских изделий	7,9	3,0	2,9	2,6	2,2	2,2
яиц	1,8	1,0	0,6	0,5	0,5	0,6
масла растительного и других жиров	2,7	1,3	0,8	0,8	0,6	0,6
чая, кофе, безалкогольных напитков и других продуктов	3,2	3,2	3,0	2,9	2,8	3,0
расходы на питание вне дома	1,0	1,2	1,1	1,4	1,6	1,2
расходы на покупку алкогольных напитков	3,1	2,2	1,7	1,7	1,8	1,7
расходы на покупку непродовольственных товаров	27,2	35,2	39,0	40,8	41,9	40,7
в том числе на покупку:						
одежды, обуви, белья, тканей	11,9	9,6	8,8	9,2	7,6	8,1
телерадиоаппаратуры, предметов для отдыха и увлечений	3,6	5,5	4,6	4,0	3,7	3,6
транспортных средств	0,4	1,8	6,5	10,6	12,7	9,4
товаров и принадлежностей по ведению хозяйства, мебели	3,4	8,2	5,3	5,0	5,9	6,1
строительных материалов	1,4	1,0	2,5	1,	1,4	1,4

## Уровень жизни населения

## Продолжение

	2000	2005	2010	2011	2012	2013
топлива	1,7	2,2	3,8	3,7	3,5	4,2
табачных изделий	1,2	0,8	0,8	0,7	1,0	1,3
предметов личной гигиены, фармацевтических и медицинских товаров и др.	3,1	4,7	5,1	5,1	4,5	5,0
других непродовольственных товаров	0,5	1,4	1,6	1,5	1,6	1,6
расходы на оплату услуг	11,2	18,9	21,7	22,1	22,6	23,3
в том числе на оплату:						
жилищно-коммунальных услуг	5,1	7,9	9,0	9,2	8,6	10,2
в том числе:						
жилья	1,2	1,6	1,0	1,0	1,1	1,3
электроэнергии	1,2	1,3	1,7	1,6	1,6	1,7
газа	0,7	0,6	0,9	0,7	0,7	0,7
центрального отопления	0,7	1,6	2,4	2,6	2,5	3,2
прочих коммунальных услуг	1,3	2,8	3,0	3,3	2,7	3,3
бытовых услуг	1,4	1,7	2,0	2,2	2,2	2,2
из них по ремонту:						
одежды и обуви	0,2	0,1	0,1	0,1	0,1	0,04
транспортных средств	0,3	0,3	0,8	0,8	0,8	0,6
квартир, домов и других построек	0,2	0,4	0,2	0,1	0,3	0,1
услуг учреждений культуры	0,4	0,7	1,3	1,6	2,0	1,9
услуг в системе образования	0,9	1,3	1,2	1,1	1,1	1,2
из них в системе дошкольного воспитания	0,2	0,3	0,4	0,4	0,4	0,4
медицинских услуг	0,2	0,9	0,9	0,9	1,4	1,4
санаторно-оздоровительных услуг	0,1	0,2	0,5	0,7	0,6	0,3
услуг правового характера	0,0	0,04	0,1	0,05	0,03	0,03
услуг пассажирского транспорта	1,6	2,5	2,3	2,4	2,2	1,9
услуг связи	1,4	2,9	3,6	3,4	3,1	3,2
прочих услуг	0,1	0,8	0,8	0,6	1,4	1,0

<sup>1)</sup> В соответствии с Классификатором индивидуального потребления домашних хозяйств по целям (КИПЦ-ДХ, версия 3).

*Уровень жизни населения*

**НАЛИЧИЕ ПРЕДМЕТОВ ДЛИТЕЛЬНОГО ПОЛЬЗОВАНИЯ  
В ДОМАШНИХ ХОЗЯЙСТВАХ**

(по материалам выборочного обследования бюджетов домашних хозяйств,  
на конец года; на 100 домохозяйств; штук)

	2000	2005	2010	2011	2012	2013
Телевизоры	120	140	170	181	182	183
Видеомагнитофоны, видеокамеры	27	43	37	29	44	31
Музыкальные центры	7	26	27	34	32	26
Персональные компьютеры	2	15	49	51	58	62
Холодильники, морозиль- ники	100	106	110	119	112	117
Стиральные машины	87	87	98	97	98	96
Электропылесосы	70	74	95	88	86	88
Швейные, вязальные машины	70	68	54	47	47	42
Мобильные телефоны	...	91	209	212	220	228
Легковые автомобили	16	24	41	52	57	52

**ЖИЛИЩНЫЕ УСЛОВИЯ НАСЕЛЕНИЯ**

**ЖИЛИЩНЫЙ ФОНД**

(на конец года; общая площадь жилых помещений)

	1980	1990	2000	2005	2010 <sup>1)</sup>	2011 <sup>1)</sup>	2012 <sup>1)</sup>
Весь жилищ- ный фонд - всего, млн. м <sup>2</sup>	13,5	16,7	18,1	18,5	18,9	18,8	18,9
в среднем на одного жителя, м <sup>2</sup>	16,0	19,8	23,2	25,6	28,1	28,2	28,5

<sup>1)</sup> Оценка.

*Уровень жизни населения***ПРЕДОСТАВЛЕНИЕ ЖИЛЫХ ПОМЕЩЕНИЙ ГРАЖДАНАМ**

	1990	2000	2005	2010	2011	2012
Число семей (включая одиноких), состоявших на учете в качестве нуждающихся в жилых помещениях, на конец года: тысяч	52,3	24,3	16,3	14,7	15,0	14,6
Число семей (включая одиноких), получивших жилые помещения и улучшивших жилищные условия за год: тысяч	8,1	1,7	0,8	1,2	1,6	2,1
в процентах от числа семей, состоявших на учете в качестве нуждающихся в жилых помещениях на конец года	15	6	5	9	11	14

## IV. ОБРАЗОВАНИЕ

### ДОШКОЛЬНЫЕ ОБРАЗОВАТЕЛЬНЫЕ ОРГАНИЗАЦИИ

(на конец года)

	Число дошкольных образовательных организаций	Численность детей в них, тыс. человек <sup>1)</sup>	Охват детей дошкольными образовательными организациями, в % от численности детей 1-6 лет	Численность детей, приходящихся на 100 мест в дошкольных образовательных организациях, человек
1945	121	4,4	...	...
1950	144	4,5	...	...
1960	251	13,0	...	...
1970	304	23,9	...	...
1980	469	40,6	...	...
1990	651	44,4	67,2	92
2000	239	20,2	57,7	88
2005	202	21,6	62,1	96
2010	183	24,1	63,7	105
2011	183	25,0	65,2	104
2012	182	25,5	64,9	105
2013	182	26,3	67,1 <sup>2)</sup>	105

<sup>1)</sup> Включая обособленные структурные подразделения (филиалы) и группы дошкольного образования, организованные в общеобразовательных организациях.

<sup>2)</sup> Предварительные данные.

### ОБЩЕОБРАЗОВАТЕЛЬНЫЕ ОРГАНИЗАЦИИ

(на начало учебного года)

	Число общеобразовательных организаций (без вечерних (сменных) общеобразовательных организаций) <sup>1)</sup>	Численность обучающихся в них, тыс. человек <sup>1)</sup>	Число вечерних (сменных) общеобразовательных организаций	Численность обучающихся в них, тыс. человек
1945/46	1814	190,5	...	...

**Образование****Продолжение**

	Число общеобразовательных организаций (без вечерних (сменных) общеобразовательных организаций) <sup>1)</sup>	Численность обучающихся в них, тыс. человек <sup>1)</sup>	Число вечерних (сменных) общеобразовательных организаций	Численность обучающихся в них, тыс. человек
1950/51	1955	185,8	265	9,5
1960/61	1756	133,8	149	11,5
1970/71	1356	137,5	37	14,9
1980/81	631	89,1	34	16,3
1990/91	565	100,9	15	2,9
2000/01	478	101,9	18	3,0
2005/06	398	72,5	16	3,1
2010/11	290	59,3	8	2,0
2011/12	277	59,5	8	1,9
2012/13	274	59,6	7	1,8
2013/14	269	59,7	7	1,9

<sup>1)</sup> Включая филиалы.

**ОБРАЗОВАТЕЛЬНЫЕ ОРГАНИЗАЦИИ  
НАЧАЛЬНОГО ПРОФЕССИОНАЛЬНОГО ОБРАЗОВАНИЯ**

(на конец года)

	1970	1980	1990	2000	2005	2010	2011	2012
Число организаций	20	28	34	31	27	23	17	13
Численность обучающихся, тыс. человек	7,0	10,8	11,2	10,9	9,4	5,2	5,1	4,7

## Образование

**ОБРАЗОВАТЕЛЬНЫЕ ОРГАНИЗАЦИИ  
СРЕДНЕГО И ВЫСШЕГО ПРОФЕССИОНАЛЬНОГО ОБРАЗОВАНИЯ**  
(на начало учебного года)

	Образовательные организации среднего профессионального образования		Образовательные организации высшего профессионального образования			
			государственные		негосударственные	
	число образовательных организаций	численность студентов в них, тыс. человек <sup>1)</sup>	число образовательных организаций	численность студентов в них, тыс. человек <sup>1)</sup>	число образовательных организаций	численность студентов в них, тыс. человек <sup>1)</sup>
1945/46	11	2,1	3	0,2	-	-
1950/51	12	3,6	3	2,7	-	-
1960/61	12	4,5	3	4,0	-	-
1970/71	16	13,6	2	7,7	-	-
1980/81	16	14,8	2	10,6	-	-
1990/91	16	11,5	2	9,7	-	-
2000/01	16	10,7	3	12,8	1	1,4
2005/06	15	10,4	4	18,7	1	4,6
2010/11	13	7,8	5	21,8	-	4,5
2011/12	13	7,5	5	20,7	-	3,5
2012/13	12	7,4	4	18,1	-	3,6
2013/14	11	7,1	4	15,7	-	2,2

<sup>1)</sup> Включая филиалы.

**КОНКУРС НА ВСТУПИТЕЛЬНЫХ ЭКЗАМЕНАХ  
В ГОСУДАРСТВЕННЫЕ ОБРАЗОВАТЕЛЬНЫЕ ОРГАНИЗАЦИИ  
ВЫСШЕГО ПРОФЕССИОНАЛЬНОГО ОБРАЗОВАНИЯ<sup>1)</sup>**

(на 100 мест подано заявлений о приеме)



<sup>1)</sup> Включая филиалы.



**ЧИСЛЕННОСТЬ СТУДЕНТОВ В ОБРАЗОВАТЕЛЬНЫХ ОРГАНИЗАЦИЯХ  
ВЫСШЕГО ПРОФЕССИОНАЛЬНОГО ОБРАЗОВАНИЯ  
НА 10000 ЧЕЛОВЕК НАСЕЛЕНИЯ<sup>1)</sup>**

(на начало учебного года, человек)

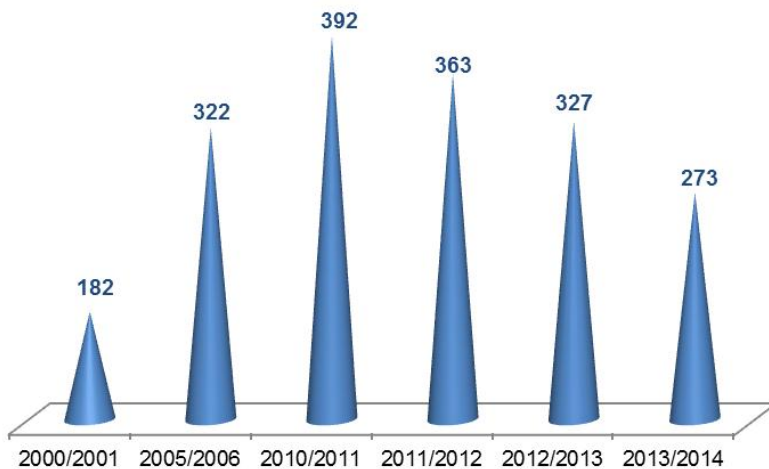

<sup>1)</sup> Включая филиалы.

## V. ЗДРАВООХРАНЕНИЕ

### БОЛЬНИЧНЫЕ И АМБУЛАТОРНО-ПОЛИКЛИНИЧЕСКИЕ ОРГАНИЗАЦИИ

(на конец года; единиц)

	Больничные организации	Больничные койки, тыс. единиц	Амбулаторно-поликлинические организации	Фельдшерско-акушерские пункты
1945	86	3,5	180	457
1950	125	5,2	181	547
1960	140	7,8	184	646
1970	110	11,0	134	684
1980	86	11,9	97	677
1990	84	12,0	121	671
2000	86	9,8	118	565
2005	61	9,6	118	529
2010	48	6,9 <sup>1)</sup>	79	381
2011	48	6,9 <sup>1)</sup>	83	371
2012	45	6,5 <sup>1)</sup>	75	355
2013	43	5,9 <sup>1)</sup>	74	347

<sup>1)</sup> Без учета коек дневного стационара.

### ОБЕСПЕЧЕННОСТЬ НАСЕЛЕНИЯ МЕДИЦИНСКИМИ РАБОТНИКАМИ

(на конец года)

	Численность врачей		Численность среднего медицинского персонала	
	всего, человек	на 10000 человек населения	всего, человек	на 10000 человек населения
1945	412	3	2340	15
1950	953	9	3925	38
1960	1222	13	5947	65
1970	1848	21	8170	94
1980	2718	32	9992	119
1990	3182	38	10793	128
2000	2723	35	8425	108
2005	2498	35	8266	115
2010	2323	35	7314	109
2011	2370	36	7243	109
2012	2354 <sup>1)</sup>	36 <sup>1)</sup>	7114	108
2013	2331 <sup>1)</sup>	36 <sup>1)</sup>	6967	106

<sup>1)</sup> Без учета численности аспирантов, клинических ординаторов и интернов.

*Здравоохранение*

**ЧИСЛЕННОСТЬ ВРАЧЕЙ  
ПО ОТДЕЛЬНЫМ СПЕЦИАЛЬНОСТЯМ  
НА 1000 ЧЕЛОВЕК НАСЕЛЕНИЯ**

(на конец года)

	1965	1970	1980	1990	2000	2005	2010	2011	2012 <sup>2)</sup>	2013 <sup>2)</sup>
Всего врачей	14,7	18,5	28,4	37,7	34,8	34,3	34,3	35,4	35,4	35,4
из них:										
терапевтов	2,5	2,9	4,9	7,3	8,2	7,8	8,0	8,3	8,5	4,4
хирургов	1,5	2,2	1,9	3,2	2,6	2,6	2,9	3,0	3,1	3,1
офтальмологов	0,3	0,4	0,6	0,5	0,6	0,6	0,6	0,7	0,7	0,7
отоларингологов	...	...	...	0,5	0,6	0,6	0,5	0,5	0,5	0,6
неврологов <sup>1)</sup>	0,4	0,6	0,7	0,8	1,3	1,2	1,3	1,5	1,7	1,7
психиатров и наркологов	0,2	0,4	0,7	1,2	1,5	1,3	1,4	1,3	1,4	1,2
фтизиатров	0,8	0,9	0,8	0,5	0,6	0,6	0,5	0,5	0,5	0,5
дерматовенерологов	0,2	0,3	0,6	0,4	0,5	0,6	0,7	0,7	0,7	0,7
рентгенологов и радиологов	0,5	0,8	1,2	1,3	1,2	1,0	1,0	1,0	1,1	1,0
врачей по лечебной физкультуре и спорту	0,03	0,1	0,1	0,2	0,2	0,2	0,2	0,1	0,1	0,2
врачей санитарно-противоэпидемической группы и по общей гигиене	1,3	1,8	2,2	2,0	2,1	1,1	1,2	1,1	1,1	1,0
стоматологов	0,3	1,1	1,7	2,4	3,1	3,0	2,9	2,9	3,1	3,2

<sup>1)</sup> До 2000 г. - невропатологи.

<sup>2)</sup> Без учета численности аспирантов, клинических ординаторов и интернов.

**ЧИСЛО БОЛЬНИЧНЫХ КОЕК ПО СПЕЦИАЛИЗАЦИИ  
НА 10000 ЧЕЛОВЕК НАСЕЛЕНИЯ**  
(на конец года)

	1965	1970	1980	1990	2000	2005	2010 <sup>1)</sup>	2011 <sup>1)</sup>	2012 <sup>1)</sup>	2013 <sup>1)</sup>
Число больничных коек	103,1	120,9	135,1	142,3	125,8	133,2	103,4	103,4	98,9	90,5
из них:										
терапевти- ческих	20,9	35,7	33,0	25,5	32,0	26,6	23,6	23,2	22,5	19,7
хирургиче- ских	15,8	19,1	22,7	13,4	22,1	23,5	19,1	18,1	15,8	14,3
онкологи- ческих	1,8	3,0	2,4	1,3	2,3	2,8	3,1	3,0	3,5	3,4
туберку- лезных	11,1	11,9	7,9	5,0	8,5	9,6	7,2	7,5	7,6	7,5
инфекци- онных	7,2	4,7	8,7	9,1	7,6	7,9	4,2	4,4	4,3	3,5
офтальмо- логических	1,5	2,0	1,9	1,9	1,2	1,4	1,4	1,5	1,3	1,1
отоларин- гологиче- ских	1,8	2,4	2,9	2,8	1,7	2,0	1,4	1,3	1,1	1,1
дермато- венероло- гических	1,5	2,3	3,3	2,2	1,9	2,0	1,3	1,2	1,4	1,2
психиатри- ческих	9,0	12,2	13,4	13,3	12,8	12,9	13,1	13,2	13,0	13,1
наркологи- ческих	-	-	2,6	4,7	0,5	1,6	2,2	2,2	2,2	2,2
неврологи- ческих	2,6	3,6	6,9	7,6	8,6	9,2	6,6	7,2	8,2	7,1

<sup>1)</sup> Без учета коек дневного стационара.

*Здравоохранение***ЗАБОЛЕВАЕМОСТЬ НАСЕЛЕНИЯ ПО ОСНОВНЫМ  
КЛАССАМ БОЛЕЗНЕЙ<sup>1)</sup>**(зарегистрировано пациентов с диагнозом, установленным впервые в жизни;  
на 1000 человек населения)

	1990	2000	2005	2010	2011	2012	2013
Все болезни	511,0	617,2	595,6	677,2	676,0	680,0	697,7
из них:							
некоторые инфекционные и паразитарные болезни	24,4	29,8	24,1	22,5	27,4	28,8	26,9
новообразования	5,6	7,4	7,3	8,3	9,0	9,0	7,8
болезни крови, кроветворных органов и отдельные нарушения, вовлекающие иммунный механизм	1,2	2,8	2,8	2,3	2,2	2,0	2,1
болезни эндокринной системы, расстройства питания и нарушения обмена веществ	2,8	6,9	7,1	6,4	7,0	7,5	6,7
болезни нервной системы	42,0	16,7	16,1	24,0	14,8	12,4	15,4
болезни глаза и его придаточного аппарата	...	31,3	29,2	37,9	29,2	31,8	28,2
болезни уха и сосцевидного отростка	...	17,2	20,6	21,6	23,1	23,9	24,2
болезни системы кровообращения	12,5	15,3	15,2	21,6	24,4	24,6	31,0
болезни органов дыхания	255,9	274,2	266,6	311,7	320,0	313,7	328,7
болезни органов пищеварения	...	21,8	21,7	20,8	22,2	21,8	20,8
болезни кожи и подкожной клетчатки	29,1	29,9	31,8	34,6	33,5	34,1	34,4
болезни костно-мышечной системы и соединительной ткани	22,3	22,3	23,7	25,5	24,3	22,1	24,8
болезни мочеполовой системы	13,6	26,8	25,6	25,5	29,2	31,6	30,5
врожденные аномалии (пороки развития), деформации и хромосомные нарушения	0,5	0,7	0,7	0,7	0,8	0,8	0,8
травмы, отравления и некоторые другие последствия воздействия внешних причин	79,2	89,4	78,6	89,9	84,7	89,0	88,7

<sup>1)</sup> Данные приведены по учреждениям Министерства здравоохранения и социального развития России.

*Здравоохранение***ЗАБОЛЕВАЕМОСТЬ НАСЕЛЕНИЯ ЗЛОКАЧЕСТВЕННЫМИ  
НОВООБРАЗОВАНИЯМИ**

	1985	1990	2000	2005	2010	2011	2012	2013
Выявлено пациентов с впервые в жизни установленным диагнозом – всего, человек	2522	2565	2936	2531	2703	2861	2945	2793
на 100000 человек населения	299	304	373	348	400	428	443	424
Численность пациентов, состоящих на учете в лечебно-профилактических организациях (на конец года) – всего, человек	9047	10131	11445	11952	13380	13645	14489	15110
на 100000 человек населения	1072	1200	1464	1658	1993	2046	2190	2301

**ЗАБОЛЕВАЕМОСТЬ АКТИВНЫМ ТУБЕРКУЛЕЗОМ**

	1985	1990	2000	2005	2010	2011	2012	2013
Выявлено пациентов с впервые в жизни установленным диагнозом – всего, человек	364	231	709	641	567	483	448	449
на 100000 человек населения	43,1	27,4	90,0	88,1	83,8	72,2	67,4	68,1
в том числе с диагнозом туберкулеза органов дыхания – всего, человек	332	205	695	620	556	475	439	439
на 100000 человек населения	39,3	24,3	88,2	85,2	82,2	71,0	66,1	66,6
Численность пациентов, состоящих на учете в лечебно-профилактических организациях (на конец года) - всего, человек	1886	1525	1933	1289	1147	1005	948	995
на 100000 человек населения	222,6	180,7	247,2	178,8	170,9	150,7	143,3	151,5

## Здравоохранение

**ЗАБОЛЕВАЕМОСТЬ БОЛЕЗНЯМИ, ПЕРЕДАВАЕМЫМИ  
ПРЕИМУЩЕСТВЕННО ПОЛОВЫМ ПУТЕМ**

	1985	1990	2000	2005	2010	2011	2012	2013
Выявлено пациентов с впервые в жизни установленным диагнозом:								
сифилис								
всего, человек	103	36	1339	553	216	190	127	118
на 100000 человек населения	12,2	4,3	170,0	76,0	31,9	28,4	19,1	17,9
гонококковая инфекция								
всего, человек	1055	1061	731	308	158	107	158	83
на 100000 человек населения	124,9	125,7	93,0	42,3	23,4	16,0	23,8	12,6
Численность пациентов с сифилисом, состоящих на учете в лечебно-профилактических организациях (на конец года)								
всего, человек	...	273	5136	3379	2109	1991	1799	1721
на 100000 человек населения	...	32,3	656,9	468,8	314,2	298,5	272,0	262,1
Численность пациентов с гонококковой инфекцией, состоящих на учете в медицинских организациях (на конец года)								
всего, человек	...	...	457	106	85	55	30	24
на 100000 человек населения	...	...	58,5	14,7	12,7	8,2	4,5	3,7

**ЗАБОЛЕВАЕМОСТЬ ПСИХИЧЕСКИМИ РАССТРОЙСТВАМИ И  
РАССТРОЙСТВАМИ ПОВЕДЕНИЯ, СВЯЗАННЫМИ С  
УПОТРЕБЛЕНИЕМ ПСИХОАКТИВНЫХ ВЕЩЕСТВ**

	1985	1990	2000	2005	2010	2011	2012	2013
Взято под наблюдение пациентов с впервые в жизни установленным диагнозом:								
алкоголизм и алкогольный психоз								
всего, человек	1849	1010	1819	1430	1129	956	889	774
на 100000 человек населения	218,9	119,6	231,0	196,5	166,9	142,9	133,8	117,4
наркомания и токсикомания								
всего, человек	3	17	188	102	122	61	85	67
на 100000 человек населения	0,4	2,0	23,9	14,0	18,0	9,1	12,8	10,2
Численность пациентов, состоящих на учете в лечебно-профилактических организациях с диагнозом (на конец года):								
алкоголизм и алкогольный психоз								
всего, человек	16343	16034	13306	13219	11440	11086	10744	10420
на 100000 человек населения	1935	1900	1702	1834	1704	1662	1624	1587
наркомания и токсикомания								
всего, человек	28	131	399	611	743	694	735	747
на 100000 человек населения	3,3	15,5	51,0	84,8	110,7	104,1	111,1	113,8



## VI. КУЛЬТУРА, ТУРИЗМ И ОТДЫХ

### ОБЩЕДОСТУПНЫЕ БИБЛИОТЕКИ

(на конец года)

	Число общедоступных библиотек	Библиотечный фонд – всего, млн. экземпляров	Численность зарегистрированных пользователей, тыс. человек
1945	559	0,4	...
1950	862	1,5	...
1960	652	5,3	...
1970	588	8,5	...
1980	599	10,8	...
1990	610	12,2	493,6
2000	546	10,3	447,1
2005	516	9,6	427,2
2010	403	8,3	376,8
2011	366	7,9	346,2
2012	368	7,7	348,8
2013	344	7,4	341,8

### УЧРЕЖДЕНИЯ КУЛЬТУРНО-ДОСУГОВОГО ТИПА

(на конец года)

	Число учреждений куль- турно-досугового типа	В том числе в сельской местности	Число посадочных мест в зрительных и лекционных залах, тыс. мест
1945	677	654	...
1950	923	893	...
1960	1190	1156	178,5
1970	1164	1064	163,0
1980	1290	1093	159,0
1990	1053	811	154,7
2000	515	467	98,5
2005	468	425	81,4
2010	352	317	63,2
2011	438	388	57,1
2012	414	361	51,1
2013	409	356	48,5

*Культура, туризм и отдых***ТЕАТРЫ**

(на конец года)

	Число профессиональных театров	В них мест	Число посещений, тысяч
1950	3	...	...
1960	2	...	...
1970	3	...	...
1980	3	...	146,6
1990	3	1054	370,4
2000	3	1503	117,0
2005	3	1499	91,0
2010	3	1364	102,0
2011	3	1415	96,5
2012	3	717	84,9
2013	3	867	76,8

**МУЗЕИ**

(на конец года)

	Число музеев (включая филиалы)	Число, посещений музеев, тысяч	Число экспонатов основного фонда, тысяч
1950	6	...	...
1960	6	...	...
1970	6	...	...
1980	13	1562,0	...
1990	18	1474,0	447,0
2000	28	432,0	544,8
2005	26	555,1	565,8
2010	20	645,7	589,4
2011	17	669,4	595,9
2012	17	753,5	601,6
2013	17	852,1	608,0

**ОСНОВНЫЕ ПОКАЗАТЕЛИ ДЕЯТЕЛЬНОСТИ ТУРИСТСКИХ ФИРМ**

	2005	2010	2011	2012
Число туристских фирм (на конец года)	22	49	47	49
Средняя численность работников (включая внешних совместителей и работников несписочного состава), человек	132	187	163	169
Число реализованных населению туристских путевок, единиц	5254	10419	10852	10581
из них:				
по территории России	2705	1581	4616	1456
по зарубежным странам	2549	8623	6209	9097
Стоимость реализованных населению туристских путевок, млн. рублей	44,6	339,7	364,3	486,5
из нее:				
по территории России	15,8	34,5	100,5	41,6
по зарубежным странам	28,8	302,7	263,2	442,8

**РАСПРЕДЕЛЕНИЕ ОТПРАВЛЕННЫХ ТУРИСТСКИМИ ФИРМАМИ  
РОССИЙСКИХ ТУРИСТОВ ПО ОТДЕЛЬНЫМ СТРАНАМ  
в 2012 году**

(в процентах к общему числу отправленных российских туристов)

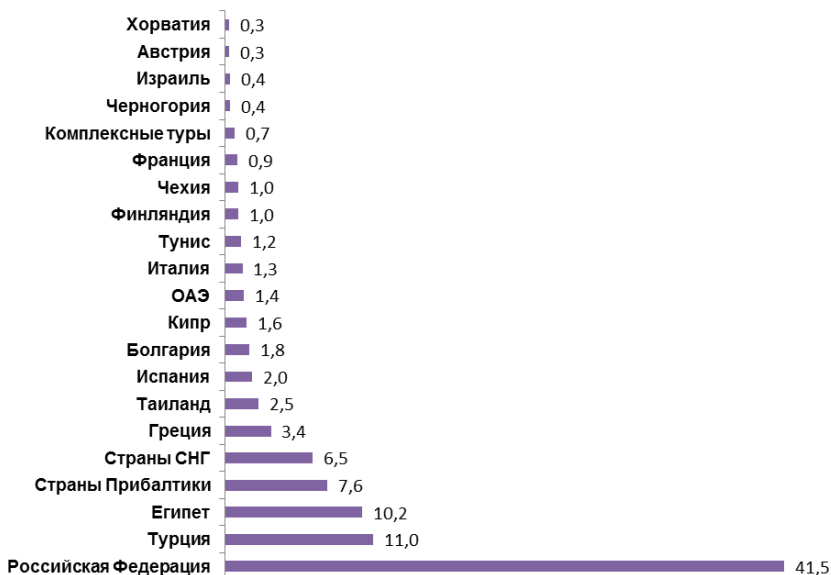

*Культура, туризм и отдых***ОСНОВНЫЕ ПОКАЗАТЕЛИ ДЕЯТЕЛЬНОСТИ  
КОЛЛЕКТИВНЫХ СРЕДСТВ РАЗМЕЩЕНИЯ**

(на конец года)

	2005	2010	2011	2012
Число коллективных средств размещения, единиц	56	73	84	79
в том числе:				
гостиницы и аналогичные средства размещения	36	51	62	55
специализированные средства размещения	20	22	22	24
Номерной фонд, номеров (комнат)	2524	2998	3245	3206
в том числе:				
в гостиницах и аналогичных средствах размещения	1247	1544	1718	1726
в специализированных средствах размещения	1277	1454	1527	1480
Число мест (коек) в месяц максимального развертывания, единиц	5072	6290	6733	6779
в том числе:				
в гостиницах и аналогичных средствах размещения	2273	3075	3485	3508
в специализированных средствах размещения	2799	3215	3248	3271
Число ночевок, тысяч	804,4	804,9	791,5	807,3
из них:				
в гостиницах и аналогичных средствах размещения	261,1	338,8	361,4	402,2
в специализированных средствах размещения	543,3	466,1	430,1	405,1
Численность размещенных лиц, тысяч человек	205,7	304,0	317,1	324,5
в том числе:				
в гостиницах и аналогичных средствах размещения	147,3	223,0	236,3	241,6
в специализированных средствах размещения	58,4	81,0	80,8	82,9
Доходы от предоставляемых услуг, млн.рублей	273,6	761,8	825,2	941,8

## VII. ОХРАНА ОКРУЖАЮЩЕЙ СРЕДЫ

### ЗАТРАТЫ НА ОХРАНУ ОКРУЖАЮЩЕЙ СРЕДЫ

(в фактически действовавших ценах, тысяч рублей)

	2000	2005	2010	2011	2012	2013
Инвестиции в основной капитал, направленные на охрану окружающей среды и рациональное использование природных ресурсов <sup>1)</sup>	39926	10233	26457	16966	3054	53431
Текущие затраты на охрану окружающей среды	106596 <sup>2)</sup>	214993 <sup>2)</sup>	312023 <sup>2)</sup>	344349 <sup>2)</sup>	494548 <sup>3)</sup>	642858 <sup>3)</sup>
Затраты на капитальный ремонт основных производственных фондов по охране окружающей среды	15730	18237	24457	21238	40398	149161

<sup>1)</sup> Без субъектов малого предпринимательства.

<sup>2)</sup> Включая средства, выплаченные другим предприятиям (организациям) за прием и очистку сточных вод, за прием, хранение и уничтожение отходов. С 2010 г. – без амортизационных отчислений.

<sup>3)</sup> Включая оплату услуг природоохранного назначения.

### ВЫБРОСЫ И УЛАВЛИВАНИЕ ЗАГРЯЗНЯЮЩИХ АТМОСФЕРУ ВЕЩЕСТВ, ОТХОДЯЩИХ ОТ СТАЦИОНАРНЫХ ИСТОЧНИКОВ<sup>1)</sup>

	2000	2005	2010	2011	2012 <sup>2)</sup>	2013 <sup>2)</sup>
Выброшено в атмосферу загрязняющих веществ - всего, тыс. тонн	18,8	16,8	22,3	27,9	27,6	27,0

*Показатели региональных счетов***Продолжение**

	2000	2005	2010	2011	2012 <sup>2)</sup>	2013 <sup>2)</sup>
Уловлено и обезврежено загрязняющих веществ, тыс. тонн	4,1	5,4	8,4	11,4	15,7	39,0
в процентах от общего количества загрязняющих веществ, отходящих от стационарных источников	18	24	27	29	36	59

<sup>1)</sup> 2000 г. - по организациям, выбросившим в атмосферу загрязняющих веществ 20 и более тонн в год; 2005 г. – по организациям, выбросившим в атмосферу загрязняющих веществ 10 и более тонн в год; 2010 - 2013 гг. – по организациям с объемом разрешенного выброса в атмосферу загрязняющих веществ 10 и более тонн в год, а так же до 10 тонн в год, имеющим в составе выбросов вещества 1,2 класса опасности.

<sup>2)</sup> С учетом индивидуальных предпринимателей.

## VIII. ПОКАЗАТЕЛИ РЕГИОНАЛЬНЫХ СЧЕТОВ

### ВАЛОВОЙ РЕГИОНАЛЬНЫЙ ПРОДУКТ

	2000	2005	2010	2011	2012
Валовой региональный продукт, в текущих основных ценах, млн. руб.	16178,9	40582,9	87066,0	100498,5	108191,2
Индекс физического объема валового регионального продукта, в постоянных ценах, в процентах к предыдущему году	105,8	100,3	105,6	106,5	100,1
Валовой региональный продукт на душу населения, в текущих основных ценах, руб.	20544,7	55772,9	128685,1	150199,9	162885,8

### СТРУКТУРА ВАЛОВОЙ ДОБАВЛЕННОЙ СТОИМОСТИ

(в текущих ценах; в процентах к итогу)

	2005	2010	2011	2012
Валовая добавленная стоимость в основных ценах	100	100	100	100
в том числе:				
сельское хозяйство, охота и лесное хозяйство	10,7	6,7	6,9	6,3
рыболовство, рыбоводство	0,1	0,1	0,1	0,1
добыча полезных ископаемых	0,1	0,2	0,2	0,2
обрабатывающие производства	18,0	18,7	20,8	17,1
производство и распределение электроэнергии, газа и воды	5,2	4,8	5,1	4,7
строительство	3,9	5,3	6,3	6,8

*Показатели региональных счетов***Продолжение**

	2005	2010	2011	2012
оптовая и розничная торговля; ремонт автотранспортных средств, мотоциклов, бытовых изделий и предметов личного пользования	21,8	20,6	19,1	18,7
гостиницы и рестораны	1,2	1,3	1,3	1,4
транспорт и связь	16,5	15,0	12,6	13,5
финансовая деятельность	0,0	0,4	0,4	0,5
операции с недвижимым имуществом аренда и предоставление услуг	4,1	4,6	4,6	5,5
государственное управление и обеспечение военной безопасности; социальное страхование	6,6	10,9	9,9	12,2
образование	4,4	4,5	4,5	4,7
здравоохранение и предоставление социальных услуг	4,9	5,5	6,0	6,4
предоставление прочих коммуналь- ных, социальных и персональных услуг	2,5	1,4	2,2	1,9



# IX. ПРЕДПРИЯТИЯ И ОРГАНИЗАЦИИ

## ОБЩАЯ ХАРАКТЕРИСТИКА ПРЕДПРИЯТИЙ И ОРГАНИЗАЦИЙ

### ЧИСЛО ПРЕДПРИЯТИЙ И ОРГАНИЗАЦИЙ<sup>1)</sup> (на конец года)

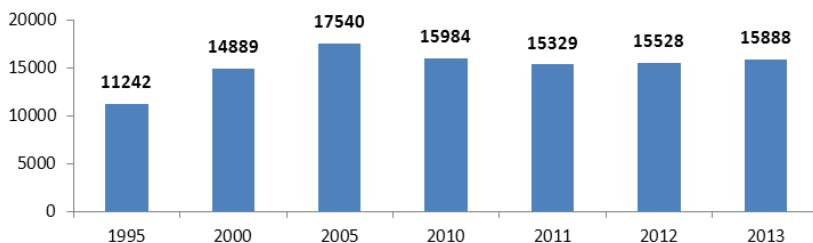

### РАСПРЕДЕЛЕНИЕ ПРЕДПРИЯТИЙ И ОРГАНИЗАЦИЙ ПО ФОРМАМ СОБСТВЕННОСТИ<sup>1)</sup> (на конец года; в процентах)

	1995	2000	2005	2010	2011	2012	2013
<b>Число предприятий и организаций - всего</b>	<b>100</b>	<b>100</b>	<b>100</b>	<b>100</b>	<b>100</b>	<b>100</b>	<b>100</b>
в том числе по формам собственности:							
государственная	7,4	6,6	5,3	4,9	4,5	4,4	4,6
муниципальная	9,3	11,5	10,4	8,1	8,1	7,5	7,2
частная	72,5	68,3	69,9	74,2	74,8	75,6	76,6
собственность общественных и религиозных организаций (объединений)	3,8	8,4	8,0	5,6	5,4	5,4	5,0
прочие формы собственности, включая смешанную российскую, собственность государственных корпораций, иностранную, совместную российскую и иностранную	7,0	5,2	6,4	7,2	7,2	7,1	6,6

<sup>1)</sup> По данным государственной регистрации.

*Предприятия и организации*

**РАСПРЕДЕЛЕНИЕ ЧИСЛА ОРГАНИЗАЦИЙ  
ПО ВИДАМ ЭКОНОМИЧЕСКОЙ ДЕЯТЕЛЬНОСТИ  
В 2013 ГОДУ<sup>1)</sup>**

(на конец года)

	Число организа- ций	из них по формам собственности			
		государ- ственная	муници- пальная	частная	смешан- ная рос- сийская
<b>Всего</b>	<b>15888</b>	<b>729</b>	<b>1149</b>	<b>12163</b>	<b>252</b>
из них организации с основным видом деятельности:					
сельское хозяйство, охота и лесное хозяй- ство	1500	24	8	1417	3
рыболовство, рыбоводство	72	4	1	63	1
добыча полезных ископаемых	58	-	-	48	-
обрабатывающие производства	1682	9	51	1433	13
в том числе:					
производство пищевых продуктов, включая напитки, и табака	216	-	2	179	1
текстильное и швей- ное производство	147	-	4	133	3
производство кожи, изделий из кожи и производство обуви	24	-	-	24	-
обработка древесины и производство изде- лий из дерева	338	-	-	281	3
целлюлозно-бумаж- ное производство; из- дательская и полигра- фическая деятель- ность	173	5	39	121	2
производство кокса и нефтепродуктов	7	-	-	6	-

*Предприятия и организации*

**Продолжение**

	Число организа- ций	из них по формам собственности			
		государ- ственная	муници- пальная	частная	смешан- ная рос- сийская
химическое производство	29	1	1	21	-
производство резино- вых и пластмассовых изделий	62	-	-	56	-
производство прочих неметаллических ми- неральных продуктов	108	2	-	91	1
металлургическое производство и произ- водство готовых ме- таллических изделий	154	-	-	143	1
производство машин и оборудования	134	-	2	120	1
производство электро- оборудования, элек- тронного и оптическо- го оборудования	130	1	3	114	1
производство транс- портных средств и оборудования	25	-	-	23	-
прочие производства	135	-	-	121	-
производство и распре- деление электроэнергии, газа и воды	122	-	42	63	7
строительство	1362	5	6	1289	8
оптовая и розничная торговля; ремонт авто- транспортных средств, мотоциклов, бытовых изделий и предметов личного пользования	4091	8	31	3742	7
в том числе:					
торговля автотранс- портными средствами и мотоциклами, их техническое обслужи- вание и ремонт	463	2	-	433	2

*Предприятия и организации***Продолжение**

	Число организа- ций	из них по формам собственности			
		государ- ственная	муници- пальная	частная	смешан- ная рос- сийская
оптовая торговля, включая торговлю че- рез агентов, кроме торговли автотранс- портными средствами и мотоциклами	2338	4	1	2115	4
розничная торговля, кроме торговли авто- транспортными сред- ствами и мотоцикла- ми; ремонт бытовых изделий и предметов личного пользования	1290	2	30	1194	1
гостиницы и рестораны	358	2	6	340	1
транспорт и связь	1122	54	7	958	7
из них связь	101	13	-	82	1
финансовая деятель- ность	150	7	1	121	3
операции с недвижимым имуществом, аренда и предоставление услуг	2579	61	55	2185	190
государственное управ- ление и обеспечение военной безопасности; социальное страхование	620	263	337	16	-
образование	697	84	508	88	1
здравоохранение и предоставление соци- альных услуг	299	183	4	98	-
предоставление прочих коммунальных, соци- альных и персональных услуг	1173	25	92	291	11

<sup>1)</sup> Приведены данные о предприятиях и организациях, полученные на основе сведений о государственной регистрации, предоставляемых ФНС России из Единого государственного реестра юридических лиц, а также с использованием сведений о государственной регистрации юридических лиц, поступивших в органы государственной статистики до введения в действие Федерального закона "О государственной регистрации юридических лиц и индивидуальных предпринимателей", не перерегистрированных и не ликвидированных в установленном порядке.

*Предприятия и организации*

**ОБОРОТ ОРГАНИЗАЦИЙ  
ПО ВИДАМ ЭКОНОМИЧЕСКОЙ ДЕЯТЕЛЬНОСТИ**

(в фактически действовавших ценах; миллионов рублей)

	2005	2010	2011	2012	2013
<b>Всего</b>	<b>81919</b>	<b>176707</b>	<b>183633</b>	<b>214398</b>	<b>221936</b>
из них организации с основным видом деятельности:					
сельское хозяйство, охота и лесное хозяйство	2652	4938	5763	5793	7369
рыболовство, рыбоводство	76,1	126	128	172	193
добыча полезных ископаемых	94,0	304	408	526	768
обрабатывающие производства	23698	45734	54410	56564	61875
из них:					
производство пищевых продуктов, включая напитки, и табака	8099	16041	19154	16481	19516
текстильное и швейное производство	1200	1475	1586	1552	1394
обработка древесины и производство изделий из дерева	369	767	798	905	865
целлюлозно-бумажное производство; издательская и полиграфическая деятельность	196	535	592	1480	1718
производство резиновых и пластмассовых изделий	281	1192	1218	1301	1346
производство прочих неметаллических минеральных продуктов	1359	2531	2685	2970	3075
металлургическое производство и производство готовых металлических изделий	1088	3698	3795	3409	3529
производство машин и оборудования	1853	4489	5918	4757	4262

*Предприятия и организации***Продолжение**

	2005	2010	2011	2012	2013
производство электрооборудования, электронного и оптического оборудования	5761	12326	15358	19555	21121
прочие производства	1413	1751	2412	2565	3067
производство и распределение электроэнергии, газа и воды	6246	15650	16723	17339	18863
строительство	4973	7504	8728	11097	12169
оптовая и розничная торговля; ремонт автотранспортных средств, мотоциклов, бытовых изделий и предметов личного пользования	32071	68315	70778	91495	84634
в том числе:					
торговля автотранспортными средствами и мотоциклами, их техническое обслуживание и ремонт	5518	7098	9215	13021	14279
оптовая торговля, включая торговлю через агентов, кроме торговли автотранспортными средствами и мотоциклами	17415	34606	32000	37774	29615
розничная торговля, кроме торговли автотранспортными средствами и мотоциклами; ремонт бытовых изделий и предметов личного пользования	9138	26611	29563	40700	40740
гостиницы и рестораны	635	2190	1994	2555	2880
транспорт и связь	8676	16461	17367	20734	22713
из них связь	1862	4306	4386	5185	5480
операции с недвижимым имуществом, аренда и предоставление услуг	1333	8692	4194	4726	6578
образование	344	895	960	977	1189
здравоохранение и предоставление социальных услуг	366	2575	1067	1198	1367
предоставление прочих коммунальных, социальных и персональных услуг	620	2882	618	763	930

## МАЛОЕ ПРЕДПРИНИМАТЕЛЬСТВО

### ЧИСЛО МАЛЫХ ПРЕДПРИЯТИЙ ПО ВИДАМ ЭКОНОМИЧЕСКОЙ ДЕЯТЕЛЬНОСТИ<sup>1)</sup>

(на конец года)

	Малые предприятия				в том числе микропредприятия			
	2010	2011	2012	2013	2010	2011	2012	2013
<b>Всего</b>	<b>5471</b>	<b>6215</b>	<b>7377</b>	<b>8010</b>	<b>4258</b>	<b>4948</b>	<b>6160</b>	<b>6833</b>
из них:								
сельское хозяйство, охота и лесное хозяйство	395	401	475	482	261	272	332	342
обрабатывающие производства	713	754	943	981	464	534	691	735
строительство	605	723	855	981	450	553	699	832
оптовая и розничная торговля; ремонт автотранспортных средств, мотоциклов, бытовых изделий и предметов личного пользования	1842	2106	2611	2760	1549	1827	2333	2498
гостиницы и рестораны	192	220	250	282	144	162	200	231
транспорт и связь	378	447	536	590	297	358	450	505
операции с недвижимым имуществом, аренда и предоставление услуг	1064	1237	1318	1481	864	975	1120	1290

<sup>1)</sup> Данные получены на основе выборочных обследований малых предприятий и микропредприятий. Микропредприятия - предприятия, относящиеся к субъектам малого предпринимательства, со средней численностью работников до 15 человек и выручкой от реализации товаров (работ, услуг) за предшествующий год без учета НДС не более 60 млн. руб.

*Предприятия и организации*

**СРЕДНЯЯ ЧИСЛЕННОСТЬ РАБОТНИКОВ МАЛЫХ ПРЕДПРИЯТИЙ  
ПО ВИДАМ ЭКОНОМИЧЕСКОЙ ДЕЯТЕЛЬНОСТИ<sup>1)</sup>**

(по материалам выборочных обследований малых предприятий и микропредприятий;  
на конец года; человек)

	Малые предприятия				в том числе микропредприятия			
	2010	2011	2012	2013	2010	2011	2012	2013
<b>Всего</b>	<b>60440</b>	<b>58943</b>	<b>60154</b>	<b>63213</b>	<b>17100</b>	<b>16400</b>	<b>18772</b>	<b>21686</b>
из них:								
сельское хозяйство, охота и лесное хозяйство	5970	5179	6109	6011	1043	1055	1181	1411
обрабатывающие производства	12679	10834	12325	12935	2227	2080	2264	2826
строительство	7374	7250	7792	7794	1919	1861	2300	2416
оптовая и розничная торговля; ремонт автотранспортных средств, мотоциклов, бытовых изделий и предметов личного пользования	13908	12821	13283	14197	5809	5326	5950	6303
гостиницы и рестораны	2313	2368	2267	2443	834	783	767	922
транспорт и связь	4174	3574	4492	4696	1195	1072	1638	1918
операции с недвижимым имуществом, аренда и предоставление услуг	11276	14204	11071	12057	3173	3318	3650	4557

<sup>1)</sup> Включая внешних совместителей и работников, выполнявших работы по договорам гражданско-правового характера.



*Предприятия и организации*

**ОБОРОТ МАЛЫХ ПРЕДПРИЯТИЙ  
ПО ВИДАМ ЭКОНОМИЧЕСКОЙ ДЕЯТЕЛЬНОСТИ<sup>1)</sup>**

(миллионов рублей)

	2010	2011	2012	2013
	<b>Малые предприятия</b>			
<b>Всего</b>	<b>63914,4</b>	<b>69047,3</b>	<b>72641,3</b>	<b>75792,5</b>
из них:				
сельское хозяйство, охота и лесное хозяйство	1607,5	1561,7	1769,6	1711,2
обрабатывающие производства	8082,6	10755,9	9716,9	9110,6
строительство	7485,7	8024,7	7618,9	8776,7
оптовая и розничная торговля; ремонт автотранспортных средств, мотоциклов, бытовых изделий и предметов личного пользования	34424,5	35570,5	39421,8	40758,5
гостиницы и рестораны	1279,9	1893,5	2040,8	1917,9
транспорт и связь	3428,4	4638,6	5491,3	5575,9
операции с недвижимым имуществом, аренда и предоставление услуг	6069,4	5147,3	5176,9	6540,7
	<b>в том числе микропредприятия</b>			
<b>Всего</b>	<b>19353,0</b>	<b>20442,0</b>	<b>25818,7</b>	<b>24029,7</b>
из них:				
сельское хозяйство, охота и лесное хозяйство	281,2	200,1	336,4	323,3
обрабатывающие производства	1500,8	3601,1	5284,4	2764,8
строительство	1923,4	1534,5	1664,8	2266,0
оптовая и розничная торговля; ремонт автотранспортных средств, мотоциклов, бытовых изделий и предметов личного пользования	11276,9	10293,4	11791,8	11607,8
гостиницы и рестораны	441,9	381,7	313,2	376,7
транспорт и связь	1179,0	2018,8	3485,4	3412,7
операции с недвижимым имуществом, аренда и предоставление услуг	2296,9	1944,8	2333,9	2677,1

<sup>1)</sup> Данные за 2010 год приведены по показателю «Выручка от реализации товаров, работ, услуг (без суммы НДС, акцизов и аналогичных платежей)».

# Х. ДОБЫЧА ПОЛЕЗНЫХ ИСКОПАЕМЫХ, ОБРАБАТЫВАЮЩИЕ ПРОИЗВОДСТВА, ПРОИЗВОДСТВО И РАСПРЕДЕЛЕНИЕ ЭЛЕКТРОЭНЕРГИИ, ГАЗА И ВОДЫ

**ИНДЕКС ПРОМЫШЛЕННОГО ПРОИЗВОДСТВА**  
(в процентах к предыдущему году)

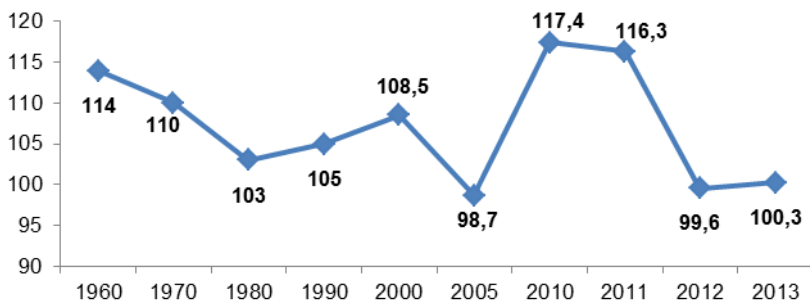

**ИНДЕКСЫ ПРОИЗВОДСТВА  
ПО ВИДАМ ЭКОНОМИЧЕСКОЙ ДЕЯТЕЛЬНОСТИ<sup>1)</sup>**  
(в процентах к предыдущему году)

	2000	2005	2010	2011	2012	2013
<b>Индекс промышленного производства<sup>2)</sup></b>	<b>108,5</b>	<b>98,7</b>	<b>117,4</b>	<b>116,3</b>	<b>99,6</b>	<b>100,3</b>
<b>Добыча полезных ископаемых</b>	<b>104,1</b>	<b>64,2</b>	<b>99,7</b>	<b>116,6</b>	<b>153,9</b>	<b>121,4</b>
в том числе:						
добыча топливно–энергетических полезных ископаемых	59,7	176,0	105,0	106,1	139,4	129,7
добыча полезных ископаемых, кроме топливно–энергетических	113,3	64,1	96,8	129,9	161,3	106,8
<b>Обрабатывающие производства</b>	<b>112,0</b>	<b>99,3</b>	<b>118,2</b>	<b>120,8</b>	<b>99,3</b>	<b>100,1</b>
в том числе:						
производство пищевых продуктов, включая напитки, и табака	95,0	96,9	103,6	115,9	98,1	106,2

*Добыча полезных ископаемых, обрабатывающие производства,  
производство и распределение электроэнергии, газа и воды*

**Продолжение**

	2000	2005	2010	2011	2012	2013
текстильное и швейное производство	129,5	99,6	102,6	102,6	85,3	82,2
производство кожи, изделий из кожи и производство обуви	119,6	108,3	102,8	106,1	108,2	102,1
обработка древесины и производство изделий из дерева	103,5	97,1	121,7	116,6	102,9	80,6
целлюлозно-бумажное производство, издательская и полиграфическая деятельность	117,4	85,0	107,0	107,8	169,6	87,2
химическое производство	105,9	45,5	103,4	102,1	67,5	87,2
производство резиновых и пластмассовых изделий	187,4	124,9	118,5	109,0	93,6	105,5
производство прочих неметаллических минеральных продуктов	159,9	110,8	106,6	104,1	105,8	95,3
металлургическое производство и производство готовых металлических изделий	92,1	119,9	177,8	105,0	70,1	107,6
производство машин и оборудования	92,9	80,4	164,9	112,5	90,1	84,2
производство электрооборудования, электронного и оптического оборудования	126,5	110,4	106,7	137,7	112,8	96,5
производство транспортных средств и оборудования	73,4	92,2	167,6	178,9	80,9	93,8
прочие производства	141,6	96,2	126,2	137,3	104,2	104,0
<b>Производство и распределение электроэнергии, газа и воды</b>	<b>101,9</b>	<b>97,6</b>	<b>114,4</b>	<b>88,7</b>	<b>95,4</b>	<b>93,9</b>

<sup>1)</sup> С 1 января 2014 года Федеральная служба государственной статистики осуществила переход при расчете индексов производства на новый 2010 базисный год. С 2010 по 2013 годы в качестве базисного года применялся 2008 год.

В соответствии с международными требованиями и действующей практикой национальных статистических служб осуществлен обязательный при переходе на новый базисный год ретроспективный пересчет индексов производства за 2010-2013 годы. Ретроспективный пересчет осуществлен на основе уточненных данных о производстве товаров и услуг, сформированных в соответствии с Регламентом разработки и публикации данных по продукции добывающих, обрабатывающих производств, производству и распределению электроэнергии, газа и воды, утвержденным Росстатом и Минэкономразвития России в июне 2009г., и с учетом итогов сплошного наблюдения за деятельностью субъектов малого и среднего предпринимательства за 2010 год.

<sup>2)</sup> Агрегированный индекс производства по видам экономической деятельности «Добыча полезных ископаемых», «Обрабатывающие производства», «Производство и распределение электроэнергии и воды».

*Добыча полезных ископаемых, обрабатывающие производства,  
производство и распределение электроэнергии, газа и воды*

**ОБЪЕМ ОТГРУЖЕННЫХ ТОВАРОВ СОБСТВЕННОГО ПРОИЗВОДСТВА,  
ВЫПОЛНЕННЫХ РАБОТ И УСЛУГ СОБСТВЕННЫМИ СИЛАМИ  
ПО ВИДАМ ЭКОНОМИЧЕСКОЙ ДЕЯТЕЛЬНОСТИ**  
(в фактически действовавших ценах; миллионов рублей)

	2005	2010	2011	2012	2013
<b>Добыча полезных ископаемых</b>	<b>92,3</b>	<b>277,7</b>	<b>441,1</b>	<b>656,1</b>	<b>819,3</b>
в том числе:					
добыча топливно-энергетических полезных ископаемых	65,5	104,4	202,5	232,6	305,7
добыча полезных ископаемых, кроме топливно-энергетических	26,8	173,3	238,7	423,6	513,6
<b>Обрабатывающие производства</b>	<b>22475,0</b>	<b>47185,6</b>	<b>61752,5</b>	<b>62389,6</b>	<b>61134,9</b>
из них:					
производство пищевых продуктов, включая напитки, и табака	7644,0	15750,2	19506,1	19238,7	20223,4
текстильное и швейное производство	1215,0	1652,3	1803,8	1567,8	1391,6
производство кожи, изделий из кожи и производство обуви	179,2	596,2	665,0	732,0	840,5
обработка древесины и производство изделий из дерева	417,3	1032,5	1281,4	1293,7	957,3
целлюлозно-бумажное производство; издательская и полиграфическая деятельность	228,3	850,4	933,9	1524,4	1712,6
производство кокса и нефтепродуктов	1582,9	-	-	-	-
химическое производство	21,4	152,4	140,3	90,9	133,9
производство резиновых и пластмассовых изделий	280,5	1244,9	1447,0	1392,0	1338,1
производство прочих неметаллических минеральных продуктов	2049,7	3075,5	3068,5	3733,5	3487,7

*Добыча полезных ископаемых, обрабатывающие производства,  
производство и распределение электроэнергии, газа и воды*

**Продолжение**

	2005	2010	2011	2012	2013
металлургическое производство и производство готовых металлических изделий	393,0	4005,1	4563,8	2988,3	3380,2
производство машин и оборудования	1835,7	4305,4	4980,0	4584,0	3650,6
производство электрооборудования, электронного и оптического оборудования	5183,4	11265,6	18140,7	20708,4	19861,5
производство транспортных средств и оборудования	604,9	1065,7	2150,7	1578,7	1189,5
прочие производства	839,7	2189,3	3071,4	2957,3	2968,2
<b>Производство и распределение электроэнергии, газа и воды<sup>1)</sup></b>	<b>5044,8</b>	<b>9360,6</b>	<b>10459,9</b>	<b>10423,0</b>	<b>8240,2</b>
в том числе:					
производство, передача и распределение электроэнергии, газа, пара и горячей воды	4634,8	8660,1	9721,7	9679,5	7445,3
в том числе:					
производство, передача и распределение электроэнергии	3176,6	5409,4	5916,7	5375,2	3273,5
производство и распределение газообразного топлива	142,7	218,9	217,2	242,0	266,5
производство, передача и распределение пара и горячей воды (тепловой энергии)	1315,5	3031,9	3587,8	4062,4	3905,2
сбор, очистка и распределение воды	410,0	700,5	738,2	743,5	794,9

<sup>1)</sup> 2013 год – без данных филиала ОАО «ОГК –2» - Псковская ГРЭС.

**ПРОИЗВОДСТВО ОТДЕЛЬНЫХ ВИДОВ ПРОДУКЦИИ  
В НАТУРАЛЬНОМ ВЫРАЖЕНИИ В 1945-2005 ГОДАХ**

	1945	1950	1960	1970	1980	1990	2000	2005
Магнитофоны, тыс. шт.	-	-	1	98	140	175	-	-
Электроутюги бытовые, тыс. шт.	-	-	-	514	680	900	-	-

*Добыча полезных ископаемых, обрабатывающие производства,  
производство и распределение электроэнергии, газа и воды*

**Продолжение**

	1945	1950	1960	1970	1980	1990	2000	2005
Конструкции и детали сборные железобетонные, тыс. м <sup>2</sup>	-	-	49	161	328	738	68	65
Пиломатериалы, тыс. м <sup>2</sup>	90	167	345	332	259	287	138	221
Кирпич строительный, млн. усл. кирп.	22	28	126	150	...	173	28	39
Чулочно-носочные изделия, тыс. пар	41	156	1380	9487	9420	17803	4850	1105
Трикотаж верхний, тыс. шт.	24	178	505	2278	2540	5244	907	467
Обувь кожаная, тыс. пар	51	212	209	529	1308	1914	349	518
Мясо, включая субпродукты I категории, т	2278	6334	12978	24508	37314	58855	8333	9566
Сыры жирные, включая брынзу, т	107	674	2293	6000	6400	9358	4535	11110
Масло животное, т	294	1774	2419	4318	3261	5816	2732	2218
Изделия колбасные, т	254	1498	3480	7088	10901	16780	21076	58276
Цельномолочная продукция в пересчете на молоко, тыс. т	...	...	...	55	70	97	39	68
Хлеб и хлебобулочные изделия, тыс. т	27	78	146	229	235	203	80	63
Кондитерские изделия, т	217	2825	4687	5298	6753	9707	5809	14493
Консервы, тыс. усл. банок	583	943	12624	26026	22780	30046	14128	20230
Безалкогольные напитки, тыс. дкл	448	212	644	1143	1261	2028	419	374

*Добыча полезных ископаемых, обрабатывающие производства,  
производство и распределение электроэнергии, газа и воды*

**ПРОИЗВОДСТВО ОТДЕЛЬНЫХ ВИДОВ ПРОДУКЦИИ  
В НАТУРАЛЬНОМ ВЫРАЖЕНИИ В 2010-2013 ГОДАХ**

	2010	2011	2012	2013
Материалы строительные нерудные, тыс. м <sup>3</sup>	1136	1465	1800	1322
Мясо и субпродукты – всего, т	42670	52834	49581	63073
Изделия колбасные, т	72823	78450	64603	65009
Рыба и продукты рыбные переработанные и консервированные, т	8279	9396	8461	8135
Цельномолочная продукция (в пересчете на молоко), т	90054	94242	80538	81496
Масло сливочное и пасты масляные, т	1526	1744	1519	1612
Сыры и продукты сырные, т	9128	10595	10751	7903
Кондитерские изделия, т	3406	3732	3754	3687
Хлеб и хлебобулочные изделия, т	56226	51194	44620	40177
Воды минеральные и газированные неподслащенные и неароматизированные, тыс. полулитров	15584	30047	45079	40243
Трикотажные изделия – всего, тыс. шт.	1149,7	1100,5	957,9	863,1
Куртки теплые, тыс. шт.	90,5	89,1	110,1	115,1
Костюмы, тыс. шт.	472,8	513,4	425,8	361,0
Брюки, бриджи, шорты, тыс. шт.	242,9	234,2	214,0	187,2
Книги, брошюры, листовки печатные и аналогичные материалы печатные в виде отдельных листов (листов-оттисков), млн.шт.	106,1	69,1	57,6	45,5
Газеты (экземпляров, тираж условный /в 4-х полосном исчислении формата А2), млн.шт.	27,6	31,6	20,8	22,2
Лесоматериалы, продольно распиленные или расколотые, разделенные на слои или лущеные, толщиной более 6 мм; шпалы железнодорожные или трамвайные деревянные, непропитанные, тыс.м <sup>3</sup>	92,2	151,1	144,8	118,0
Блоки оконные в сборе (комплектно), тыс.м <sup>2</sup>	11,7	12,0	14,5	10,4
Блоки дверные в сборе (комплектно), тыс.м <sup>2</sup>	116,0	133,1	133,2	118,4

*Добыча полезных ископаемых, обрабатывающие производства,  
производство и распределение электроэнергии, газа и воды*

**ПРОИЗВОДСТВО ОТДЕЛЬНЫХ ВИДОВ ПРОДУКЦИИ  
НА ДУШУ НАСЕЛЕНИЯ<sup>1)</sup>**

(килограммов)

**Мясо, включая субпродукты  
I категории**

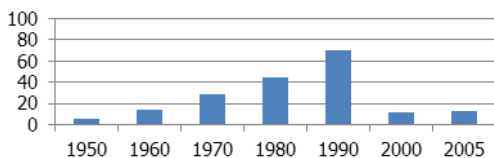

**Мясо и субпродукты –  
всего**

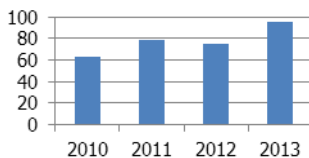

**Изделия  
колбасные**

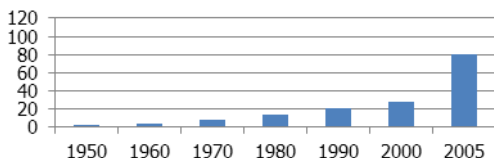

**Изделия  
колбасные**

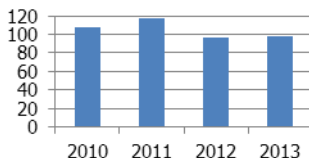

**Цельномолочная продукция  
в пересчете на молоко**

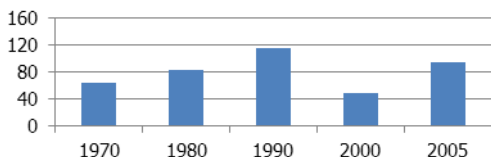

**Цельномолочная продукция  
(в пересчете на молоко)**



**Хлеб и хлебобулочные  
изделия**

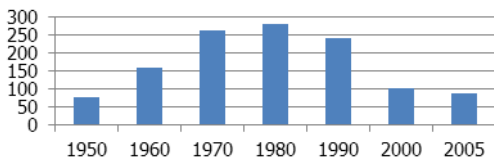

**Хлеб и хлебобулочные  
изделия**

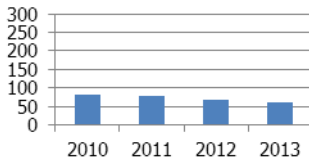

<sup>1)</sup> С января 2010 года сбор и разработка официальной статистической информации осуществляется по номенклатуре продукции в соответствии с Общероссийским классификатором продукции по видам экономической деятельности ОК 034-2007 (КПЕС 2002) (ОКПД).



# XI. СЕЛЬСКОЕ ХОЗЯЙСТВО

## СТРУКТУРА ПРОДУКЦИИ СЕЛЬСКОГО ХОЗЯЙСТВА В ХОЗЯЙСТВАХ ВСЕХ КАТЕГОРИЙ

(в процентах)

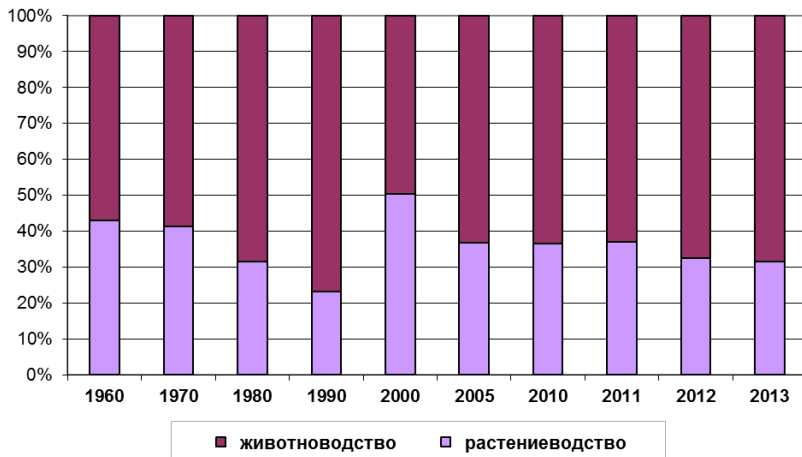

## ПРОДУКЦИЯ СЕЛЬСКОГО ХОЗЯЙСТВА ПО КАТЕГОРИЯМ ХОЗЯЙСТВ

(в фактически действовавших ценах; миллионов рублей)

	2000	2005	2010	2011	2012	2013 <sup>1)</sup>
<b>Хозяйства всех категорий</b>						
Продукция сельского хозяйства	4822,4	7170,8	10528,1	11706,1	12321,3	13497,3
в том числе:						
растениеводства	2432,2	2636,8	3844,0	4342,0	4007,6	4254,4
животноводства	2390,2	4534,0	6684,1	7364,1	8313,7	9242,9
<b>Сельскохозяйственные организации</b>						
Продукция сельского хозяйства	1398,8	2414,7	5313,1	6392,3	6930,8	8034,5
в том числе:						
растениеводства	431,6	421,0	1018,8	1280,9	1212,0	1295,9
животноводства	967,1	1993,7	4294,3	5111,4	5718,8	6738,6

*Сельское хозяйство***Продолжение**

	2000	2005	2010	2011	2012	2013 <sup>1)</sup>
<b>Хозяйства населения</b>						
Продукция сельского хозяйства	3321,7	4626,7	4971,9	5014,3	5071,8	5071,5
в том числе:						
растениеводства	1946,9	2126,2	2648,6	2828,3	2586,2	2710,2
животноводства	1374,8	2500,5	2323,3	2186,0	2485,6	2361,2
<b>Крестьянские (фермерские) хозяйства<sup>2)</sup></b>						
Продукция сельского хозяйства	101,9	129,4	243,2	299,5	318,7	391,3
в том числе:						
растениеводства	53,6	89,6	176,7	232,8	209,4	248,3
животноводства	48,3	39,9	66,5	66,7	109,3	143,1

<sup>1)</sup> Предварительные данные.

<sup>2)</sup> Включая индивидуальных предпринимателей.

## ИНДЕКСЫ ПРОИЗВОДСТВА ПРОДУКЦИИ СЕЛЬСКОГО ХОЗЯЙСТВА ПО КАТЕГОРИЯМ ХОЗЯЙСТВ

(в сопоставимых ценах; в процентах к предыдущему году)

	Хозяйства всех категорий	из них		
		сельскохозяйственные организации	хозяйства населения	крестьянские (фермерские) хозяйства <sup>1)</sup>
2000	98,5	117,5	92,8	91,4
2005	86,9	95,2	83,4	88,2
2010	100,8	108,4	93,5	88,4
2011	105,3	109,0	100,8	122,3
2012	105,8	110,8	98,9	116,4
2013 <sup>2)</sup>	112,8	123,9	97,6	129,0

<sup>1)</sup> Включая индивидуальных предпринимателей.

<sup>2)</sup> Предварительные данные.

*Сельское хозяйство***ОБЕСПЕЧЕННОСТЬ СЕЛЬСКОХОЗЯЙСТВЕННЫХ ОРГАНИЗАЦИЙ  
ТРАКТОРАМИ И КОМБАЙНАМИ**

(на конец года; штук)

	1950 <sup>1)</sup>	1960	1970	1980	1990
Число тракторов	3004	6342	11845	19030	17848
Приходится тракторов на 1000 га пашни	...	6,1	11,8	20,4	19,3
Число зерноуборочных комбайнов	162	2138	2544	3395	2825
Приходится комбайнов на 1000 га посева зерновых культур	...	6,5	8,1	9,6	10,2

**Продолжение**

	2000	2005	2010 <sup>2)</sup>	2011 <sup>2)</sup>	2012 <sup>2)</sup>	2013 <sup>2)</sup>
Число тракторов	6583	4295	2658	2447	1824	1600
Приходится тракторов на 1000 га пашни	9,7	8,1	8,7	7,6	5,4	4,5
Число зерноуборочных комбайнов	994	570	264	232	174	154
Приходится комбайнов на 1000 га посева зерновых культур	12,2	21,4	17,0	12,3	7,8	6,4

<sup>1)</sup> Данные за 1950 год приведены в границах 1957 года.<sup>2)</sup> Без микропредприятий.**ПОСЕВНЫЕ ПЛОЩАДИ СЕЛЬСКОХОЗЯЙСТВЕННЫХ КУЛЬТУР**

(в хозяйствах всех категорий; тысяч гектаров)

	1945 <sup>1)</sup>	1950 <sup>1)</sup>	1960	1970	1980	1990
Вся посевная площадь	527,3	898,4	923,4	887,6	950,5	874,7
Зерновые и зернобобовые культуры	381,5	544,6	327,3	312,8	351,9	280,7
Технические культуры	34,7	129,2	113,4	78,8	67,3	39,8
из них лен-долгунец	34,5	129,1	113,4	78,8	67,2	38,2
Картофель	58,8	87,3	86,4	68,8	55,3	37,0
Овощи	12,9	9,4	6,0	5,5	3,6	2,2
Кормовые культуры	39,4	127,9	390,3	421,7	472,4	514,9



## Сельское хозяйство

**ВАЛОВЫЕ СБОРЫ ОСНОВНЫХ СЕЛЬСКОХОЗЯЙСТВЕННЫХ КУЛЬТУР**

(в хозяйствах всех категорий; тысяч тонн)

	1945	1950	1960	1970	1980	1990
Зерно (в первоначально-оприходованном весе)	204,0	339,6	237,8	364,0	264,1	407,0
Льноволокно	5,4	19,2	27,7	29,5	7,8	3,4
Картофель	466,3	750,2	798,9	997,0	558,8	288,2
Овощи	87,0	78,5	107,9	108,6	53,8	39,0

**Продолжение**

	2000	2005	2010	2011	2012	2013
Зерно (в первоначально-оприходованном весе) <sup>1)</sup>	78,3	32,5	22,6	37,5	53,6	58,0
Льноволокно	3,6	0,5	... <sup>2)</sup>	... <sup>2)</sup>	... <sup>2)</sup>	... <sup>2)</sup>
Картофель	285,1	132,1	111,0	134,5	139,1	127,8
Овощи	104,7	46,6	40,7	49,6	43,4	45,1

<sup>1)</sup> С 2000 года - в весе после доработки.<sup>2)</sup> Знак (...) означает, что данные не публикуются в целях обеспечения конфиденциальности первичных статистических данных, полученных от организаций, в соответствии с Федеральным законом от 29.11.2007 № 282-ФЗ «Об официальном статистическом учете и системе государственной статистики в Российской Федерации» (ст. 4 п.5, ст.9 п.1).**СТРУКТУРА ПРОИЗВОДСТВА  
ОСНОВНЫХ СЕЛЬСКОХОЗЯЙСТВЕННЫХ КУЛЬТУР**

(в процентах от хозяйств всех категорий)

	1950	1960	1970	1980	1990
<b>Картофель</b>					
Сельскохозяйственные организации	35,4	45,3	39,7	42,2	32,7
Хозяйства населения	64,6	54,7	60,3	57,8	67,3
Крестьянские (фермерские) хозяйства <sup>1)</sup>	-	-	-	-	-
<b>Овощи</b>					
Сельскохозяйственные организации	28,0	20,1	21,8	50,0	52,8
Хозяйства населения	72,0	79,9	78,2	50,0	47,2
Крестьянские (фермерские) хозяйства <sup>1)</sup>	-	-	-	-	-

## Сельское хозяйство

## Продолжение

	2000	2005	2010	2011	2012	2013
<b>Картофель</b>						
Сельскохозяйственные организации	3,9	4,5	12,7	16,7	15,8	5,8
Хозяйства населения	93,1	88,4	78,1	71,5	72,6	79,5
Крестьянские (фермерские) хозяйства <sup>1)</sup>	3,0	7,1	9,2	11,8	11,6	14,7
<b>Овощи</b>						
Сельскохозяйственные организации	8,7	11,8	22,9	28,9	18,0	14,2
Хозяйства населения	89,4	85,0	69,5	65,6	75,9	78,0
Крестьянские (фермерские) хозяйства <sup>1)</sup>	1,9	3,2	7,6	5,6	6,1	7,8

<sup>1)</sup> Включая индивидуальных предпринимателей.

**УРОЖАЙНОСТЬ ОСНОВНЫХ СЕЛЬСКОХОЗЯЙСТВЕННЫХ КУЛЬТУР<sup>1)</sup>**  
(центнеров с одного гектара)

	1945	1950	1960	1970	1980	1990
Зерновые и зернобобовые культуры (в первоначально-оприходованном весе) <sup>2)</sup>	5,3	6,2	7,3	11,6	7,5	14,5
Льноволокно	1,6	1,5	2,4	3,8	1,3	0,9
Картофель	79	86	92	145	101	78
Овощи	67	84	181	196	145	162

## Продолжение

	2000	2005	2010	2011	2012	2013
Зерновые и зернобобовые культуры (в первоначально-оприходованном весе) <sup>2)</sup>	9,3	10,2	13,0	18,0	22,2	21,6
Льноволокно	3,8	3,5	... <sup>3)</sup>	... <sup>3)</sup>	... <sup>3)</sup>	... <sup>3)</sup>
Картофель	91,3	79,3	101,6	117,2	118,8	117,7
Овощи	163,0	132,9	147,6	166,0	175,7	176,9

<sup>1)</sup> До 2000 года урожайность приведена в расчете на 1 гектар посевной площади, с 2000 года – на 1 гектар убранной.

<sup>2)</sup> С 2000 года – в весе после доработки.

<sup>3)</sup> Знак (...) означает, что данные не публикуются в целях обеспечения конфиденциальности первичных статистических данных, полученных от организаций, в соответствии с Федеральным законом от 29.11.2007 № 282-ФЗ «Об официальном статистическом учете и системе государственной статистики в Российской Федерации» (ст.4 п.5, ст.9 п.1).

## Сельское хозяйство

**ДИНАМИКА ПОГОЛОВЬЯ КОРОВ**

(на конец года; в хозяйствах всех категорий; тысяч голов)

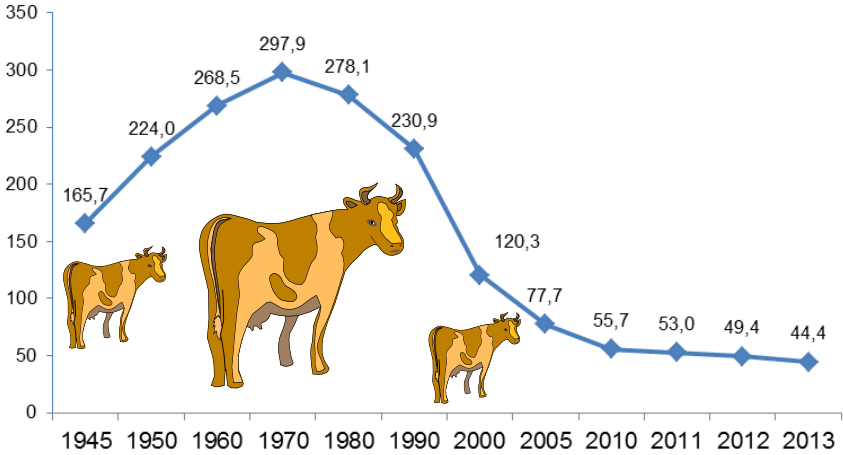
**ДИНАМИКА ПОГОЛОВЬЯ СВИНЕЙ**

(на конец года; в хозяйствах всех категорий; тысяч голов)

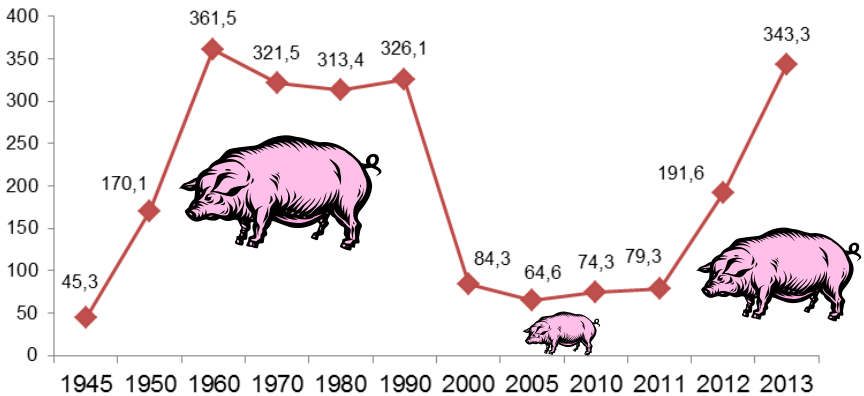

*Сельское хозяйство***ПОГОЛОВЬЕ СКОТА ПО КАТЕГОРИЯМ ХОЗЯЙСТВ**

(на конец года; тысяч голов)

	1945	1950	1960	1970	1980	1990
<b>Хозяйства всех категорий</b>						
Крупный рогатый скот	286,9	460,1	492,0	551,7	624,0	555,1
в том числе коровы	165,7	224,0	268,5	297,9	278,1	230,9
Свиньи	45,3	170,1	361,5	321,5	313,4	326,1
Овцы и козы	228,8	481,2	446,5	471,7	322,1	184,5
Лошади	67,1	95,6	63,2	42,4	25,1	18,1
<b>Сельскохозяйственные организации</b>						
Крупный рогатый скот	96,8	259,4	331,0	418,9	532,9	477,1
в том числе коровы	24,8	65,3	119,7	185,1	204,0	168,2
Свиньи	7,5	113,3	260,9	232,4	241,5	264,3
Овцы и козы	57,3	218,3	122,9	158,0	129,5	50,6
<b>Хозяйства населения</b>						
Крупный рогатый скот	190,1	200,7	161,0	132,8	91,1	78,0
в том числе коровы	140,9	158,7	148,8	112,8	74,1	62,7
Свиньи	37,8	56,8	100,6	89,1	71,9	61,8
Овцы и козы	171,5	262,9	323,6	313,7	192,6	133,9
<b>Крестьянские (фермерские) хозяйства<sup>1)</sup></b>						
Крупный рогатый скот	-	-	-	-	-	-
в том числе коровы	-	-	-	-	-	-
Свиньи	-	-	-	-	-	-
Овцы и козы	-	-	-	-	-	-



*Сельское хозяйство***Продолжение**

	2000	2005	2010	2011	2012	2013
<b>Хозяйства всех категорий</b>						
Крупный рогатый скот	198,4	134,1	107,3	102,3	96,2	90,1
в том числе коровы	120,3	77,7	55,7	53,0	49,4	44,4
Свины	84,3	64,6	74,3	79,3	191,6	343,3
Овцы и козы	79,2	54,2	36,1	33,1	30,0	29,0
Лошади	12,7	8,1	4,3	3,7	3,3	2,8
<b>Сельскохозяйственные организации</b>						
Крупный рогатый скот	128,9	98,2	86,9	84,0	77,3	72,1
в том числе коровы	62,3	47,2	40,0	39,3	35,9	32,1
Свины	54,5	44,4	59,3	66,1	180,3	334,3
Овцы и козы	0,4	0,4	0,9	1,6	2,0	3,3
<b>Хозяйства населения</b>						
Крупный рогатый скот	63,9	33,9	18,8	16,6	14,9	13,0
в том числе коровы	55,0	29,4	14,9	13,0	11,4	10,0
Свины	28,4	19,0	13,0	12,0	10,6	8,5
Овцы и козы	77,1	52,7	34,1	30,3	26,5	23,8
<b>Крестьянские (фермерские) хозяйства<sup>1)</sup></b>						
Крупный рогатый скот	5,6	2,1	1,6	1,7	4,1	5,1
в том числе коровы	3,0	1,0	0,8	0,8	2,0	2,2
Свины	1,4	1,3	2,1	1,2	0,8	0,4
Овцы и козы	1,7	1,1	1,1	1,2	1,6	1,9

<sup>1)</sup> Включая индивидуальных предпринимателей.

*Сельское хозяйство***ПРОИЗВОДСТВО ОСНОВНЫХ ПРОДУКТОВ ЖИВОТНОВОДСТВА**

(в хозяйствах всех категорий; тысяч тонн)

	1950	1960	1970	1980	1990
Мясо (в убойном весе)	35,7	58,6	78,6	76,0	87,9
Молоко	376,8	572,5	754,0	624,1	614,1
Яйца, млн. штук	104,4	168,4	258,7	257,8	272,2

**Продолжение**

	2000	2005	2010	2011	2012	2013
Мясо (в убойном весе)	25,3	22,9	30,4	31,8	33,8	43,6
Молоко	320,9	289,5	228,0	220,9	221,1	197,4
Яйца, млн. штук	172,8	144,4	88,8	99,8	71,6	57,3

**СТРУКТУРА ПРОИЗВОДСТВА  
ОСНОВНЫХ ПРОДУКТОВ ЖИВОТНОВОДСТВА**

(в процентах от хозяйств всех категорий)

	1950	1960	1970	1980	1990
<b>Сельскохозяйственные организации</b>					
Мясо (в убойном весе)	28,3	48,5	56,4	69,2	81,5
Молоко	19,5	39,6	56,7	60,9	63,9
Яйца	9,2	15,3	32,5	65,6	79,8
<b>Хозяйства населения</b>					
Мясо (в убойном весе)	71,7	51,5	43,6	30,8	18,5
Молоко	80,5	60,4	43,3	39,1	36,1
Яйца	90,8	84,7	67,5	34,4	20,2
<b>Крестьянские (фермерские) хозяйства<sup>1)</sup></b>					
Мясо (в убойном весе)	-	-	-	-	-
Молоко	-	-	-	-	-
Яйца	-	-	-	-	-

*Сельское хозяйство***Продолжение**

	2000	2005	2010	2011	2012	2013
<b>Сельскохозяйственные организации</b>						
Мясо (в убойном весе)	44,7	52,4	78,8	81,8	84,1	88,9
Молоко	35,3	45,6	66,4	69,4	71,6	70,8
Яйца	69,4	71,2	64,7	70,8	61,2	55,2
<b>Хозяйства населения</b>						
Мясо (в убойном весе)	52,5	46,3	20,4	17,6	15,4	10,3
Молоко	61,7	53,1	32,5	29,4	26,1	25,8
Яйца	29,6	28,6	34,9	28,7	38,5	44,6
<b>Крестьянские (фермерские) хозяйства<sup>1)</sup></b>						
Мясо (в убойном весе)	2,8	1,3	0,8	0,6	0,6	0,8
Молоко	3,0	1,3	1,2	1,2	2,3	3,4
Яйца	1,0	0,2	0,4	0,4	0,4	0,2

<sup>1)</sup> Включая индивидуальных предпринимателей.

**ПРОДУКТИВНОСТЬ СКОТА И ПТИЦЫ  
В СЕЛЬСКОХОЗЯЙСТВЕННЫХ ОРГАНИЗАЦИЯХ**

	1950	1960	1970	1980	1990
Надой молока на одну корову, кг	1283	1975	2375	1873	2259
Средняя годовая яйценоскость кур-несушек, штук	...	97	192	204	231

**Продолжение**

	2000	2005	2010	2011 <sup>1)</sup>	2012 <sup>1)</sup>	2013 <sup>1)</sup>
Надой молока на одну корову, кг	1763	2657	3720	4027	4898	4774
Средняя годовая яйценоскость кур-несушек, штук	249	276	276	288	276	299

<sup>1)</sup> Без субъектов малого предпринимательства.

## ХИ. СТРОИТЕЛЬСТВО

### ОБЪЕМ ПОДРЯДНЫХ РАБОТ, ВЫПОЛНЕННЫХ СТРОИТЕЛЬНО-МОНТАЖНЫМИ ОРГАНИЗАЦИЯМИ<sup>1)</sup>

(в фактически действовавших ценах, миллионов рублей)

	1960	в среднем за год	1980	1990
		1961-1970		
Всего	38,1	90,1	251,7	314,5

<sup>1)</sup> 1960-1980 гг. – по государственным строительно-монтажным организациям.

### ОБЪЕМ РАБОТ, ВЫПОЛНЕННЫХ ПО ВИДУ ЭКОНОМИЧЕСКОЙ ДЕЯТЕЛЬНОСТИ «СТРОИТЕЛЬСТВО»

	2000	2005	2010	2011	2012	2013
Миллионов рублей (в фактически действовавших ценах)	1583,2	3915,2	9192,7	9912,6	10109,8	11642,3
В процентах к предыдущему году (в постоянных ценах)	102,2	112,7	125,7	89,1	97,1	115,9

### ВОД В ДЕЙСТВИЕ ОСНОВНЫХ ПРОИЗВОДСТВЕННЫХ МОЩНОСТЕЙ ДЛЯ СЕЛЬСКОГО ХОЗЯЙСТВА

Введенные мощности	1960	1970	1980	1990	2000
Животноводческие помещения для:					
крупного рогатого скота, тыс. мест	15,6	20,6	29,1	6,0	3,6
свиней, тыс. мест	16,9	3,6	13,3	5,5	0,04
овец, тыс. мест	10,9	3,9	4,9	0,4	-
птицы, тыс. птицемест	24,1	168,2	195,0	-	20,0
Хранилища для картофеля, овощей и фруктов, тыс. тонн единовременного хранения	1,0	-	7,4	6,5	0,2
Силосные и сенажные сооружения, тыс. м <sup>3</sup>	8,7	...	197,5	46,7	-
Осушение земель, тыс. га	-	...	13,1	7,3	-

**Строительство****Продолжение**

Введенные мощности	2005	2010	2011	2012	2013
Животноводческие помещения для: крупного рогатого скота, тыс. мест	1,1	0,5	1,2	0,6	1,2
свиней, тыс. мест	-	0,2	65,0	140,0	87,0
овец, тыс. мест	-	-	-	-	-
птицы, тыс. птицемест	25,0	-	-	-	-
Хранилища для картофеля, овощей и фруктов, тыс. тонн одновременного хранения	-	0,2	-	1,5	0,1
Силосные и сенажные сооружения, тыс. м <sup>3</sup>	-	-	-	-	-
Осушение земель, тыс. га	0,01	-	-	-	-

**ВВОД В ДЕЙСТВИЕ ЖИЛЫХ ДОМОВ**

(тысяч квадратных метров общей площади)

	В среднем за год	1960	1970	1980	1990
	1946 - 1950				
Всего	450,7	133,9	341,5	370,3	337,0
в том числе индивидуальными застройщиками	52,3 <sup>1)</sup>	76,0	-	-	17,9

**Продолжение**

	2000	2005	2010	2011	2012	2013
Всего	81,8	99,6	149,7	177,7	214,7	184,6
в том числе индивидуальными застройщиками	33,6	41,7	56,3	54,6	85,3	93,9

<sup>1)</sup> В городах и поселках городского типа.

## Строительство

## ЧИСЛО ПОСТРОЕННЫХ КВАРТИР И ИХ СРЕДНИЙ РАЗМЕР

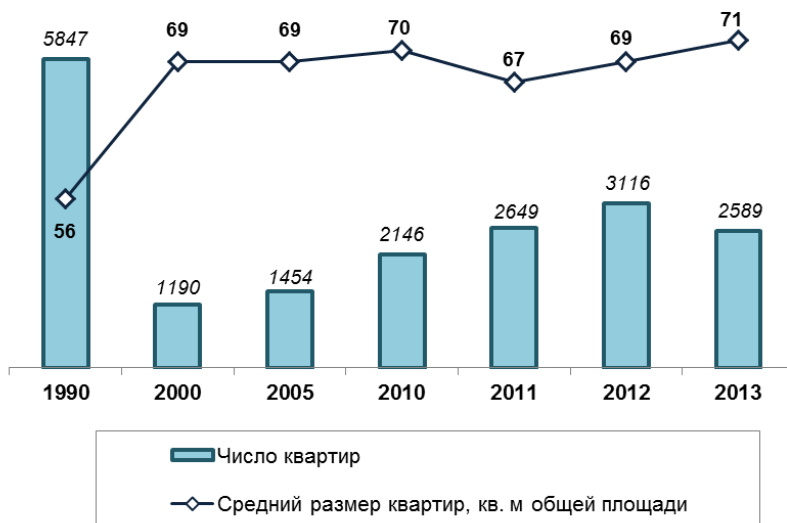

## ВВОД В ДЕЙСТВИЕ ОБЪЕКТОВ КОММУНАЛЬНОГО ХОЗЯЙСТВА

Введенные мощности	В среднем за год					
	1946-1950	1951-1955	1960-1970	1971-1980	1981-1990	1991-2000
Водопровод, км	4,6	0,6	11,3	24,5	15,7	11,8
Канализация, км	-	-	2,8	3,5	6,4	3,2
Газовые сети, км	-	-	-	15,5	9,6	15,4
Тепловые сети, км	-	-	-	2,6	5,7	3,2

## Продолжение

Введенные мощности	2005	2010	2011	2012	2013
Водопровод, км	0,7	2,3	-	1,2	4,5
Канализация, км	3,7	1,0	-	1,2	-
Газовые сети, км	3,2	4,5	26,8	46,3	88,4
Тепловые сети, км	-	-	0,4	1,1	4,2

## Строительство

**ВВОД В ДЕЙСТВИЕ ОБЪЕКТОВ СОЦИАЛЬНО-КУЛЬТУРНОЙ СФЕРЫ**

Введенные мощности	В среднем за год	1960	1970	1980	1990
	1946-1950				
Общеобразовательные учреждения, ученических мест	8280	6981	2368	2338	2531
Дошкольные образовательные учреждения, мест	174 <sup>1)</sup>	695 <sup>1)</sup>	680	1809	1413
Больничные учреждения, коек	179 <sup>2)</sup>	298 <sup>2)</sup>	333	300	172
Амбулаторно-поликлинические учреждения, посещений в смену	-	-	650	300	-
Клубы и дома культуры, мест	100	3041	6215	200	400
Кинотеатры, мест	137	1060	200	-	-

<sup>1)</sup> Включая данные по детским яслям.

<sup>2)</sup> Включая данные по амбулаторно - поликлиническим учреждениям.

**Продолжение**

Введенные мощности	2000	2005	2010	2011	2012	2013
Общеобразовательные учреждения, ученических мест	328	-	-	-	55	-
Дошкольные образовательные учреждения, мест	-	-	-	-	-	203
Больничные учреждения, коек	-	-	-	10	-	35
Амбулаторно-поликлинические учреждения, посещений в смену	-	220	12	28	180	259
Клубы и дома культуры, мест	50	-	-	-	-	-
Кинотеатры, мест	-	-	-	-	-	-

## ХИИ. ТРАНСПОРТ СВЯЗЬ

### ОСНОВНЫЕ ПОКАЗАТЕЛИ ТРАНСПОРТА

	1990	2000	2005	2010	2011	2012
Протяженность путей сообщения (на конец года), км:						
железнодорожные пути общего пользования <sup>1)</sup>	1103	1092	1092	1092	1092	1091
автомобильные дороги - всего	10345	12142	10891	14552	16930	20141 <sup>2)</sup>
в том числе с твердым покрытием	9037	11493	10548	11754	13378	15611
внутренние водные судоходные пути <sup>3)</sup>	589	467	503	503	503	503
Перевезено грузов транспортом общего пользования, тыс. тонн:						
железнодорожным <sup>4)</sup>	3572	1670	2609	3832	5545	5841
автомобильным <sup>5)</sup>	20959	1662	792	168	120	119
Грузооборот транспорта общего пользования, млн. т-км:						
железнодорожного <sup>4)</sup>	17166	9921	12259	...	...	...
автомобильного <sup>5)</sup>	565	58	31	35	63	90
Перевезено пассажиров транспортом общего пользования, млн. человек:						
железнодорожным <sup>4)</sup>	6,0	5,4	4,7	2,3	2,0	1,8
автобусным <sup>6)</sup>	184,8	223,4	119,6	69,5	66,5	63,5



*Транспорт и связь*

**Продолжение**

	1990	2000	2005	2010	2011	2012
Пассажирооборот транспорта общего пользования, млн. пассажиро-км:						
железнодорожного <sup>4)</sup>	3022	1064	1330	...	...	...
автобусного <sup>5)</sup>	1776	1679	731	541	534	527

1) Эксплуатационная длина.

2) С 2012 года включая протяженность улиц.

3) По данным Росморречфлота.

4) По данным ОАО «РЖД».

5) 2000-2012 гг. без субъектов малого предпринимательства.

6) По организациям автомобильного транспорта, включая субъекты малого предпринимательства (кроме микропредприятий), с учетом перевозок пассажиров автобусами физических лиц (владельцев автобусов), привлеченных к работе на маршрутах автобусов общего пользования; с 2005 года с учетом изменения системы учета льготных категорий граждан.

**ОБЕСПЕЧЕННОСТЬ НАСЕЛЕНИЯ  
АВТОБУСАМИ ОБЩЕГО ПОЛЬЗОВАНИЯ**

(на конец года; на 100000 населения, штук)

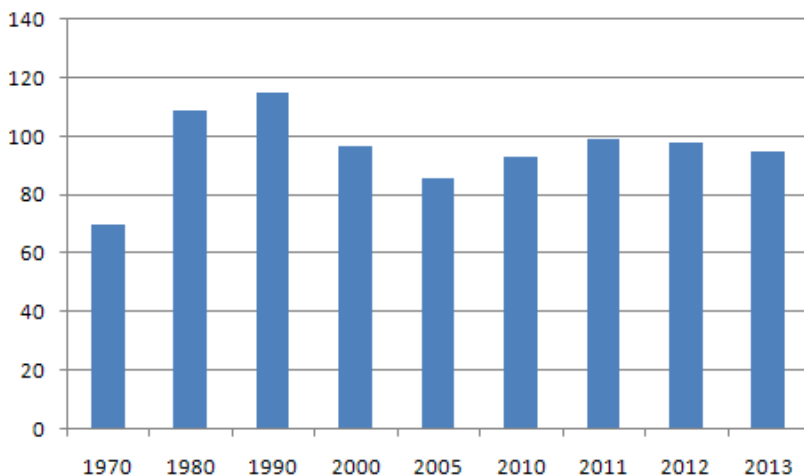

### ОБЕСПЕЧЕННОСТЬ НАСЕЛЕНИЯ СОБСТВЕННЫМИ ЛЕГКОВЫМИ АВТОМОБИЛЯМИ<sup>1)</sup>

(на конец года; на 1000 населения, штук)

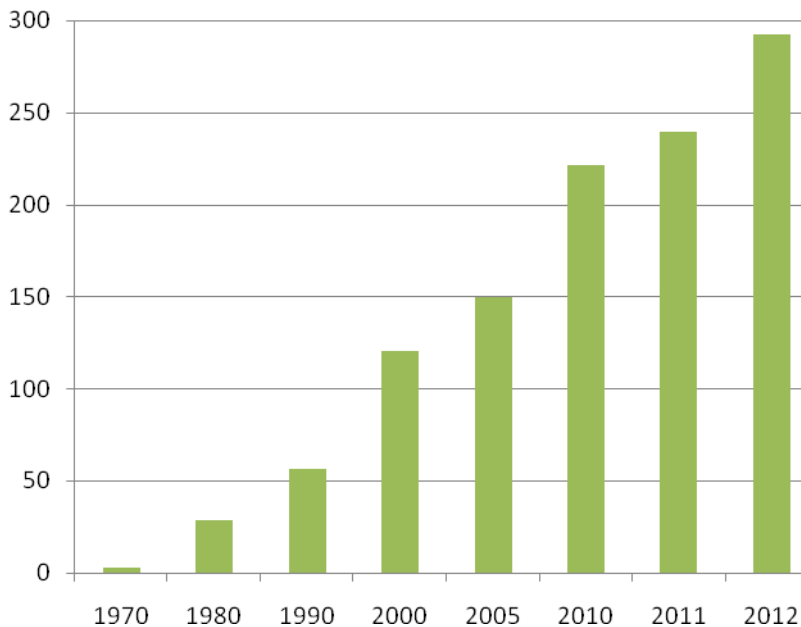

<sup>1)</sup> По данным УВД Псковской области.

### ОСНОВНЫЕ ПОКАЗАТЕЛИ СВЯЗИ ОБЩЕГО ПОЛЬЗОВАНИЯ<sup>1)</sup>

	2000	2005	2010	2011	2012
Объемы услуг связи от основной деятельности организаций связи (в фактически действовавших ценах), млн. руб.	370,8	1625,9	3592,6	3929,0	4133,7
Отправлено (исходящий обмен):					
письменной корреспонденции (простой и заказной), млн.	6,0	5,1	4,7	4,2	4,1
печатных изданий, млн.	10,2	5,7	3,9	2,9	2,7

*Транспорт и связь***Продолжение**

	2000	2005	2010	2011	2012
посылок, тыс.	36	46	71	69	74
почтовых переводов денежных средств, тыс.	253	721	694	607	509
выплат пенсий и пособий (включая почтовыми переводами), тыс.	3274	3492	3610	3462	3287
телеграмм, тыс.	204	102	31	27	26
Исходящие междугородные и международные телефонные соединения фиксированной связи, тыс. часов	...	637,0	755,4	735,4	744,1
Число телефонных аппаратов (включая таксофоны) на 100 человек населения (на конец года) – всего, штук	23,7	30,1	33,3	32,5	31,6
Наличие абонентских терминалов сотовой связи на 1000 человек населения, штук	4,2	762,8	1671,1	1803,3	1731,5
Число телевизионных станций (на конец года)	16	16	...	...	...
Число основных радиотрансляционных точек (на конец года), тыс.	49,7	27,0	3,2	2,3	1,5
в том числе в сельской местности	0,3	0,3	-	-	-

<sup>1)</sup> По всем операторам связи, 2000 г. - по крупным и средним организациям, предоставляющим услуги связи на основании лицензии (включая Псковский филиал ОАО «Северо-Западный Телеком»).

## **XIV. ТОРГОВЛЯ И УСЛУГИ НАСЕЛЕНИЮ**

### **ОБОРОТ РОЗНИЧНОЙ ТОРГОВЛИ** (в фактически действовавших ценах)

	Всего, млн. руб.	В расчете на душу населения, рублей
1970	454,2	519
1980	718,7	853
1990	1213,0	1438
2000	8016,7	10180
2005	28248,1	38821
2010	57864,7	85525
2011	68961,7	103067
2012	76608,8	115337
2013	84289,1	127898

### **ОБОРОТ ОБЩЕСТВЕННОГО ПИТАНИЯ** (в фактически действовавших ценах)

	Всего, тыс. руб.	В расчете на душу населения, рублей
1970	47,5	54
1980	68,5	81
1990	91,1	108
2000	284,1	361
2005	1116,0	1534
2010	2469,5	3650
2011	2735,3	4088
2012	3426,7	5159
2013	3882,7	5892

**ДИНАМИКА ОБОРОТА РОЗНИЧНОЙ ТОРГОВЛИ**

(в сопоставимых ценах; в процентах к предыдущему году)

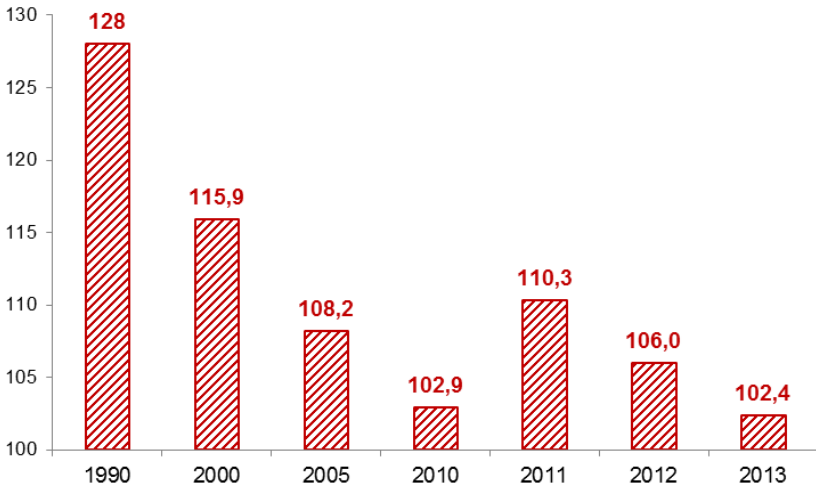
**ДИНАМИКА ОБОРОТА ОБЩЕСТВЕННОГО ПИТАНИЯ**

(в сопоставимых ценах; в процентах к предыдущему году)

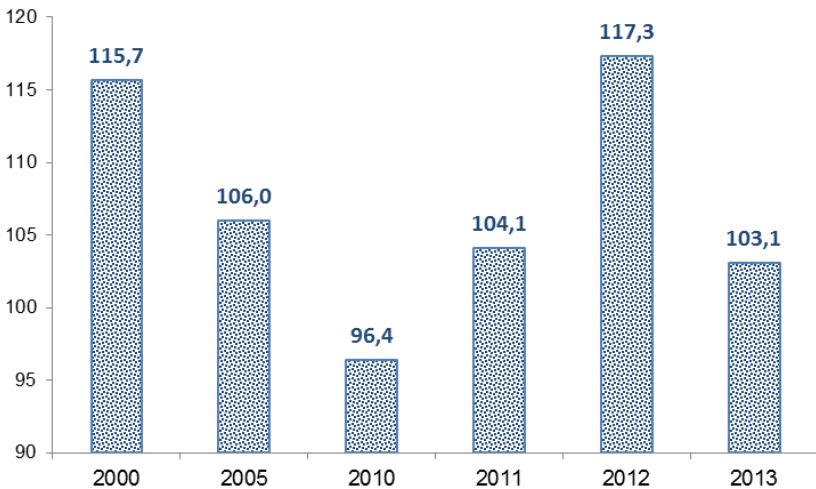

*Торговля и услуги населению***ОБОРОТ РОЗНИЧНОЙ ТОРГОВЛИ ПО ФОРМАМ ТОРГОВЛИ**

Годы	Всего	В том числе	
		оборот розничной торговли торговых организаций и индивидуальных предпринимателей, осуществлявших деятельность вне рынка	продажа товаров на розничных рынках и ярмарках
<b>Миллионов рублей (1995 г. – млрд. руб.)</b>			
1995	1857,3	1402,1	455,2
2000	8016,7	5746,9	2269,8
2005	28248,1	21322,6	6925,5
2010	57864,7	50066,2	7798,5
2011	68961,7	61048,5	7913,2
2012	76608,8	68465,6	8143,2
2013	84289,1	76221,9	8067,2
<b>В процентах к итогу</b>			
1995	100	75,5	24,5
2000	100	71,7	28,3
2005	100	75,5	24,5
2010	100	86,5	13,5
2011	100	88,5	11,5
2012	100	89,4	10,6
2013	100	90,4	9,6
<b>В процентах к предыдущему году</b>			
1995	95,0	93,0	99,0
2000	115,9	113,3	123,3
2005	108,2	109,3	105,2
2010	102,9	106,4	84,6
2011	110,3	112,9	93,9
2012	106,0	107,0	98,2
2013	102,4	103,7	92,2

*Торговля и услуги населению***ОБОРОТ РОЗНИЧНОЙ ТОРГОВЛИ ПРОДОВОЛЬСТВЕННЫМИ И НЕПРОДОВОЛЬСТВЕННЫМИ ТОВАРАМИ**

Годы	Пищевые продукты, включая напитки, и табачные изделия <sup>1)</sup>	В том числе		Непродовольственные товары <sup>2)</sup>
		алкогольные напитки	продукты питания	
<b>Миллионов рублей</b>				
1970	267,2	...	...	187,0
1980	404,5	...	...	314,2
1990	545,4	...	...	667,6
2000	4539,2	929,4	3609,8	3477,5
2005	16132,1	3291,6	12840,5	12116,0
2010	31131,2	6951,0	23003,8	26733,5
2011	36556,1	6888,7	27339,9	32405,6
2012	39479,5	7231,7	30256,9	37129,3
2013	43086,7	8336,0	32365,6	41202,4
<b>В процентах от общего объема оборота</b>				
1970	58,8	...	...	41,2
1980	56,3	...	...	43,7
1990	45,0	...	...	55,0
2000	56,6	11,6	45,0	43,4
2005	57,1	11,7	45,4	42,9
2010	53,8	12,0	39,8	46,2
2011	53,0	10,0	39,6	47,0
2012	51,5	9,7	39,5	48,5
2013	51,1	9,9	38,4	48,9

<sup>1)</sup> До 2010 года приведены данные по обороту розничной торговли продовольственными товарами.

<sup>2)</sup> До 2010 года приведены данные по обороту розничной торговли непродовольственными товарами, включая табачные изделия.

## Торговля и услуги населению

## УСЛУГИ НАСЕЛЕНИЮ

## ОБЪЕМ ПЛАТНЫХ УСЛУГ НАСЕЛЕНИЮ

	Объем платных услуг населению			Из них бытовых услуг		
	всего, млн. руб. в фактиче- ски дей- ствовав- ших ценах	в % к предыду- щему году (в сопоста- вимых ценах)	на душу населения, рублей в фактиче- ски дей- ствовав- ших ценах	всего, млн. руб. в фактиче- ски дей- ствовав- ших ценах	в % к предыду- щему году (в сопоста- вимых ценах)	на душу населения, рублей, в фактиче- ски дей- ствовав- ших ценах
1990	298,0	...	352,0	68,8	...	81,3
2000	1535,7	108,7	1950,1	233,4	87,1	296,3
2005	7173,4	101,3	9858,4	933,3	103,1	1282,7
2010	16329,8	102,6	24135,8	2095,0	99,4	3096,5
2011	18284,6	102,6	27327,2	2272,3	100,3	3396,1
2012	19429,2	102,1	29251,3	2476,9	101,3	3729,0
2013 <sup>1)</sup>	20804,2	100,4	31567,7	2596,4	101,4	3939,7

<sup>1)</sup> По данным текущей отчетности.

ИНДЕКСЫ ФИЗИЧЕСКОГО ОБЪЕМА  
ПЛАТНЫХ УСЛУГ НАСЕЛЕНИЮ

(в сопоставимых ценах; в процентах к предыдущему году)

	2000	2005	2010	2011	2012	2013
<b>Все оказанные услуги</b>	<b>108,7</b>	<b>101,3</b>	<b>102,6</b>	<b>102,6</b>	<b>102,1</b>	<b>100,4</b>
из них:						
бытовые	87,1	103,1	99,4	100,3	101,3	101,4
транспортные	116,1	103,4	100,3	100,4	101,1	101,7
услуги связи	106,7	113,6	117,1	114,1	110,2	104,0
жилищные	112,6	95,8	100,5	101,7	100,6	102,3
коммунальные	119,7	95,6	100,3	100,2	98,6	94,1



## Торговля и услуги населению

## Продолжение

	2000	2005	2010	2011	2012	2013
услуги культуры	127,9	105,1	94,6	100,0	98,5	102,5
туристские	...	101,6	143,2	144,4	111,4	148,3
услуги гостиниц и аналогичных средств размещения	111,6	97,1	108,1	102,0	101,7	113,4
услуги физической культуры и спорта	77,2	168,1	105,3	101,2	99,7	114,4
медицинские	103,1	109,9	100,7	100,9	103,7	106,0
санаторно-оздоровительные	158,4	48,5	100,8	101,0	102,4	114,6
ветеринарные	...	95,0	97,9	98,2	99,6	102,7
услуги правового характера	98,1	101,0	102,8	101,7	100,9	108,4
услуги системы образования	104,3	116,5	101,6	102,2	102,8	101,7

## СТРУКТУРА ПЛАТНЫХ УСЛУГ НАСЕЛЕНИЮ

(в процентах к итогу)

	1990	2000	2005	2010	2011	2012	2013	
							про- цен- тов	млн. руб.
<b>Все оказанные услуги</b>	<b>100</b>	<b>100</b>	<b>100</b>	<b>100</b>	<b>100</b>	<b>100</b>	<b>100</b>	<b>20804,2</b>
в том числе:								
бытовые	23,1	15,2	13,0	12,8	12,4	12,7	12,5	2596,4
транспортные <sup>1)</sup>	22,9	20,6	20,5	19,3	20,0	20,4	22,0	4576,2
услуги связи	6,5	14,6	19,6	16,0	15,9	16,6	15,4	3207,3
жилищные <sup>2)</sup>	...	3,7	4,5	5,4	5,6	5,5	5,3	1104,7
коммунальные	18,0	20,5	20,9	25,2	24,0	21,6	21,4	4452,8
услуги культуры	3,0	1,9	2,8	2,6	2,6	2,8	2,9	612,4
туристские	5,2	1,5	0,6	0,9	1,5	1,7	1,5	313,3
услуги гостиниц и аналогичных средств размещения <sup>3)</sup>	...	2,2	2,8	2,7	2,6	2,6	2,5	519,1

*Торговля и услуги населению***Продолжение**

	1990	2000	2005	2010	2011	2012	2013	
							про- цен- тов	млн. руб.
услуги физической культуры и спорта	0,3	0,2	0,4	0,5	0,5	0,5	0,6	115,2
медицинские	0,9	4,3	6,0	5,1	4,9	5,1	5,5	1152,8
санаторно-оздоровительные	3,1	4,9	1,1	1,1	1,1	1,2	1,0	209,6
ветеринарные	-	0,6	0,3	0,2	0,2	0,2	0,2	47,9
услуги правового характера	0,9	0,6	0,4	0,7	0,8	0,8	0,6	124,6
услуги системы образования	2,9	5,2	4,7	5,4	5,2	5,6	6,3	1300,2
социальные услуги, предоставляемые гражданам пожилого возраста и инвалидам	-	-	-	-	0,7	0,7	0,8	168,7
прочие платные услуги	13,2	4,0	2,4	2,1	2,0	2,0	1,5	303,0

<sup>1)</sup> С 2001 года входят транспортно-экспедиторские услуги.

<sup>2)</sup> В 1990 году входили в жилищно-коммунальные услуги.

<sup>3)</sup> В 1990 году входили в состав жилищных услуг.

### **ИНДЕКСЫ ФИЗИЧЕСКОГО ОБЪЕМА БЫТОВЫХ УСЛУГ НАСЕЛЕНИЮ**

(в сопоставимых ценах; в процентах к предыдущему году)

	2000	2005	2010	2011	2012	2013
<b>Все оказанные бытовые услуги</b>	<b>87,1</b>	<b>103,1</b>	<b>99,4</b>	<b>100,3</b>	<b>101,3</b>	<b>101,4</b>
из них:						
ремонт и пошив обуви	102,8	95,6	86,1	91,2	89,4	81,7
ремонт и пошив швейных, меховых и кожаных изделий, головных уборов, ремонт, пошив и вязание трикотажных изделий	104,9	105,7	88,5	88,8	89,7	81,0

## Торговля и услуги населению

Продолжение

	2000	2005	2010	2011	2012	2013
ремонт и техобслуживание бытовой радиоаппаратуры, бытовых машин и приборов, ремонт и изготовление металлоизделий	86,7	108,1	86,3	88,6	95,8	85,6
техническое обслуживание и ремонт транспортных средств	97,1	102,2	100,6	103,4	104,5	105,7
химическая чистка и крашение	108,2	104,9	100,6	100,3	100,4	100,0
услуги прачечных	43,9	124,7	100,7	100,2	115,4	99,2
ремонт и строительство жилья и других построек	...	109,6	112,7	104,4	103,8	104,8
услуги фотографий	125,3	122,7	100,6	101,0	101,5	101,4
услуги бань и душевых	117,2	101,5	99,3	101,4	98,6	100,8
услуги парикмахерских	116,1	105,7	100,7	100,6	100,6	105,3
ритуальные услуги	76,4	100,9	100,3	100,3	98,6	97,9

## СТРУКТУРА БЫТОВЫХ УСЛУГ НАСЕЛЕНИЮ

(в процентах к итогу)

	1990	2000	2005	2010	2011	2012	2013	
							про- цен- тов	млн. руб.
<b>Все оказанные бытовые услуги</b>	<b>100</b>	<b>100</b>	<b>100</b>	<b>100</b>	<b>100</b>	<b>100</b>	<b>100</b>	<b>2596,4</b>
в том числе:								
ремонт и пошив обуви	7,8	6,1	5,9	4,3	3,9	3,3	3,5	92,1
ремонт и пошив одежды, пошив и вязание трикотажных изделий	18,8	10,1	7,2	5,7	4,8	4,5	4,5	117,2
ремонт и техническое обслуживание бытовой радиоэлектронной аппаратуры, бытовых машин и приборов, ремонт и изготовление металлоизделий	9,4	9,0	5,5	3,7	3,2	2,9	3,3	86,1

*Торговля и услуги населению***Продолжение**

	1990	2000	2005	2010	2011	2012	2013	
							про- цен- тов	млн. руб.
техническое обслужи- вание и ремонт транс- портных средств, ма- шин и оборудования	3,1	22,0	30,2	34,0	33,6	34,3	36,2	939,4
изготовление и ремонт мебели	1,6	1,4	1,9	2,1	2,0	2,5	2,1	55,0
химическая чистка и крашение	1,6	0,4	0,4	0,7	0,7	0,6	0,4	10,7
услуги прачечных	3,1	0,3	0,3	0,3	0,3	0,3	0,3	6,6
ремонт и строительство жилья и других постро- ек	7,8	4,5	8,3	7,9	8,2	8,8	7,3	190,7
услуги фотоателье и фото- и кинолаборато- рий	3,1	1,4	3,1	1,9	1,8	1,7	1,7	43,0
услуги бань и душевых	3,1	3,1	3,2	5,3	5,3	5,3	4,8	125,5
услуги парикмахерских	6,3	7,5	19,4	17,4	17,6	16,8	17,6	455,9
услуги по прокату	1,6	0,5	0,7	0,6	0,7	0,8	0,6	14,5
транспортно-экспе- диторские услуги <sup>1)</sup>	9,4	16,9	...	...	...	...	...	...
ритуальные услуги	7,8	8,4	10,3	13,0	14,8	15,1	16,8	435,1
другие услуги	15,5	8,4	3,6	3,1	3,1	3,1	0,9	24,6

<sup>1)</sup> С 2001 года входят в состав транспортных услуг.

## XV. ФИНАНСЫ

### СТРУКТУРА ДОХОДОВ И РАСХОДОВ БЮДЖЕТА В 1944 - 1955 ГОДАХ

(в процентах)

	1944	1945	1950	1955
Собственные доходы	100	100	100	100
из них:				
промышленность	-	0,0	1,1	2,8
сельское хозяйство	-	0,0	0,1	0,1
коммунально-жилищное хозяйство	0,6	0,4	1,0	2,5
лесные доходы	-	0,9	3,0	1,5
торговля	-	0,1	1,1	3,7
разные местные неналоговые доходы	20,3	1,3	1,6	-
местные налоги и сборы	3,2	3,6	3,5	-
отчисления от государственных налогов и неналоговых доходов	48,3	28,8	73,2 <sup>1)</sup>	76,5 <sup>1)</sup>
государственные налоги, сборы и пошлины, непосредственно зачисляемые в местный бюджет	1,4	1,6	1,8	6,1 <sup>2)</sup>
Расходы	100	100	100	100
из них:				
на народное хозяйство	30,3	29,8	16,2	16,4
на социально-культурные мероприятия	45,0	51,9	69,8	73,2
на содержание правоохранительных органов, органов власти и управления	23,7	14,4	12,7	4,9

<sup>1)</sup> Вошел налог с оборота, подоходный налог с колхозов и населения, реализация госзаймов.

<sup>2)</sup> Вошли местные налоги и сборы.

**СТРУКТУРА ДОХОДОВ И РАСХОДОВ БЮДЖЕТА  
В 1960 - 1985 ГОДАХ**  
(в процентах)

	1960	1965	1970	1975	1980	1985
Собственные доходы	100	100	100	100	100	100
из них:						
налог с оборота	42,0	47,9	35,4	27,1	22,4	22,6
отчисления от прибыли	19,0	20,3	7,9	4,8	19,1	16,5
подоходный налог с кооперативных и общественных организаций	11,3	4,9	4,2	3,8	3,2	3,1
государственные налоги с населения	20,0	15,9	28,7	34,5	35,3	35,0
государственная пошлина, налог от зрелищ, местные налоги и сборы	3,4	2,7	2,2	1,9	1,8	1,6
сборы и разные неналоговые доходы	0,7	0,9	1,7	1,5	...	1,2
Расходы	100	100	100	100	100	100
из них:						
на народное хозяйство	23,6	21,7	26,2	28,3	28,1	41,7
на социально-культурные мероприятия	71,0	74,1	64,1	59,1	60,7	49,1
на содержание правоохранительных органов, органов власти и управления	4,6	3,7	4,0	3,4	3,5	2,4

**СТРУКТУРА ДОХОДОВ И РАСХОДОВ БЮДЖЕТА  
В 1990 - 2004 ГОДАХ**

(в процентах)

	1990	1995 <sup>1)</sup>	2000	2001	2002	2003	2004
Доходы	100	100	100	100	100	100	100
из них:							
налог на прибыль	19,5	27,0	8,8	10,3	7,2	6,0	13,7
налог на доходы физических лиц <sup>2)</sup>	29,7	13,2	13,0	15,2	16,8	20,7	23,6
налог на совокупный доход	-	-	-	2,3	4,0	1,7	3,7
налог на добавленную стоимость <sup>3)</sup>	10,7	8,2	3,6	-	-	-	-
акцизы	-	0,6	7,7	5,3	3,6	6,6	7,4
платежи за пользование природными ресурсами	1,2	1,6	2,4	2,2	3,0	3,6	3,2
налоги на имущество	-	4,7	3,2	3,4	3,3	3,4	3,6
Расходы	100	100	100	100	100	100	100
из них:							
на развитие отраслей экономики	22,0	41,0	35,4	31,8	27,3	25,3	21,2
на социально-культурные мероприятия	50,4	48,7	48,0	44,3	51,0	44,7	50,6
на содержание правоохранительных органов, органов власти и управления	4,1	7,2	10,2	9,6	9,1	9,0	9,8

<sup>1)</sup> С 1995 года структура бюджета рассчитана без учета дотаций, полученных по взаиморасчетам.

<sup>2)</sup> До 2001 года – подоходный налог с физических лиц.

<sup>3)</sup> С 2001 года зачисляется в федеральный бюджет по нормативу 100 процентов.

*Финансы***СТРУКТУРА ДОХОДОВ И РАСХОДОВ БЮДЖЕТА**

(в процентах)

	2005	2010	2011	2012	2013
Доходы	100	100	100	100	100
из них:					
налог на прибыль	12,3	9,7	9,2	11,5	9,5
налог на доходы физических лиц	24,2	23,9	21,4	24,5	26,4
налог на совокупный доход	4,3	3,2	3,2	4,3	4,2
акцизы	7,3	7,9	7,5	9,0	9,0
налоги, сборы и регулярные платежи за пользование природными ресурсами	0,1	0,1	0,1	0,1	0,1
налоги на имущество	7,5	5,7	4,9	6,4	7,7
Расходы	100	100	100	100	100
из них:					
на национальную экономику и жилищно-коммунальное хозяйство	27,3	25,8	24,8	25,5	28,0
на социально-культурные мероприятия	60,8	60,8	66,0	66,4	62,9
на национальную безопасность, оборону и правоохранительную деятельность	4,5	3,5	3,2	1,4	1,3

**САЛЬДИРОВАННЫЙ ФИНАНСОВЫЙ РЕЗУЛЬТАТ  
(ПРИБЫЛЬ МИНУС УБЫТОК) ОРГАНИЗАЦИЙ  
ПО ВИДАМ ЭКОНОМИЧЕСКОЙ ДЕЯТЕЛЬНОСТИ<sup>1)</sup>**

(в фактически действовавших ценах, тысяч рублей)

	2005	2010	2011	2012	2013
Сальдированный финансовый результат (прибыль минус убыток) – всего <sup>2)</sup>	693922	2245374	986025	854683	1183952
в том числе по видам экономической деятельности:					



*Финансы*

**Продолжение**

	2005	2010	2011	2012	2013
сельское хозяйство, охота и лесное хозяйство	157257	151410	237772	47263	-411990
обрабатывающие производства	286761	1050871	1085975	899230	1288071
из них:					
производство пищевых продуктов, включая напитки, и табака	127226	144372	7991	270953	15893
текстильное и швейное производство	9544	207906	158046	-407690	180069
обработка древесины и производство изделий из дерева	1900	-578	-9241	-3611	31
целлюлозно-бумажное производство, издательская и полиграфическая деятельность	-7300	-2255	-104620	58385	64716
производство прочих неметаллических минеральных продуктов	12821	44659	-125226	-99461	-12705
металлургическое производство и производство готовых металлических изделий	3154	39795	18554	-46309	-8840
производство машин и оборудования (без производства оружия и боеприпасов)	11548	155219	354797	-102271	117416
производство электрооборудования, электронного и оптического оборудования	63525	279522	387794	683646	547187
производство и распределение электроэнергии, газа и воды	-74723	43362	-152596	-207966	-240934
строительство	-2969	126161	-21401	97631	-11514

**Финансы****Продолжение**

	2005	2010	2011	2012	2013
оптовая и розничная торговля, ремонт автотранспортных средств, мотоциклов, бытовых изделий и предметов личного пользования	240207	724371	-203623	92931	498888
гостиницы и рестораны	10621	7637	-1666	3970	15173
транспорт и связь <sup>2)</sup>	6336	107913	-14984	-61641	-32038
операции с недвижимым имуществом, аренда и предоставление услуг	27218	6355	30177	-26653	-9035
образование	1282	3697	1196	-	1437
здравоохранение и предоставление социальных услуг	7003	4425	5237	-	1042
предоставление прочих коммунальных, социальных и персональных услуг	38157	13829	17212	5338	20595

<sup>1)</sup> 2005-2012 гг. - по данным годовой бухгалтерской отчетности. Знак (-) означает убыток. Без субъектов малого предпринимательства.

<sup>2)</sup> Без организаций железнодорожного транспорта.

**УДЕЛЬНЫЙ ВЕС УБЫТОЧНЫХ ОРГАНИЗАЦИЙ  
ПО ВИДАМ ЭКОНОМИЧЕСКОЙ ДЕЯТЕЛЬНОСТИ<sup>1)</sup>**

(в процентах от общего числа организаций)

	2005	2010	2011	2012	2013
Всего <sup>2)</sup>	39,1	32,3	37,4	37,3	38,4
в том числе по видам экономической деятельности:					
сельское хозяйство, охота и лесное хозяйство	34,7	44,4	39,0	47,2	48,5
обрабатывающие производства	37,8	30,4	33,7	28,2	28,0
из них:					

**Финансы**

**Продолжение**

	2005	2010	2011	2012	2013
производство пищевых продуктов, включая напитки, и табака	32,1	42,1	33,3	30,0	27,8
текстильное и швейное производство	54,5	50,0	66,7	60,0	66,7
обработка древесины и производство изделий из дерева	50,0	75,0	40,0	28,6	33,3
целлюлозно-бумажное производство, издательская и полиграфическая деятельность	32,5	30,0	44,4	29,2	28,6
производство прочих неметаллических минеральных продуктов	40,0	44,4	50,0	33,3	33,3
металлургическое производство и производство готовых металлических изделий	25,0	40,0	25,0	66,7	20,0
производство машин и оборудования (без производства оружия и боеприпасов)	33,3	7,7	15,4	33,3	33,3
производство электрооборудования, электронного и оптического оборудования	46,2	15,8	20,0	17,4	20,8
производство и распределение электроэнергии, газа и воды	75,0	57,7	76,9	69,0	66,0
строительство	43,3	41,2	62,5	56,2	50,0
оптовая и розничная торговля, ремонт автотранспортных средств, мотоциклов, бытовых изделий и предметов личного пользования	15,5	13,3	18,8	19,8	11,3
гостиницы и рестораны	18,2	16,7	42,9	40,0	20,0
транспорт и связь <sup>2)</sup>	43,3	50,0	54,2	62,1	57,7
операции с недвижимым имуществом, аренда и предоставление услуг	52,4	25,0	46,7	40,0	38,9
образование	37,5	25,0	20,0	-	55,6
предоставление прочих коммунальных, социальных и персональных услуг	44,1	50,0	22,2	20,0	56,3

<sup>1)</sup> 2005-2012 гг. - по данным годовой бухгалтерской отчетности.

<sup>2)</sup> Без организаций железнодорожного транспорта.

*Финансы***ЗАДОЛЖЕННОСТЬ ОРГАНИЗАЦИЙ<sup>1)</sup>**

(на конец года, миллионов рублей)

	2005	2010	2011	2012	2013
Суммарная задолженность по обязательствам	11647,2	31236,6	39000,0	47243,4	63325,7
в том числе просроченная	1597,3	953,2	2466,7	3040,2	2903,8
из суммарной задолженности:					
кредиторская задолженность	8215,6	16893,1	21662,1	25413,7	29954,5
в том числе просроченная	1542,0	938,5	1239,0	1688,7	1557,8
задолженность по кредитам банков и займам	3431,6	14343,5	17337,9	21859,7	33371,2
в том числе просроченная	55,3	14,7	1227,7	1351,5	1346,0
Дебиторская задолженность	8931,1	14261,7	17233,4	17690,0	18128,5
в том числе просроченная	1257,9	619,5	543,3	842,5	1004,5

<sup>1)</sup> Без организаций железнодорожного транспорта.**КРЕДИТОРСКАЯ ЗАДОЛЖЕННОСТЬ ОРГАНИЗАЦИЙ  
ПО ВИДАМ ЭКОНОМИЧЕСКОЙ ДЕЯТЕЛЬНОСТИ**

(на конец года, миллионов рублей)

	2005	2010	2011	2012	2013
Всего <sup>1)</sup>	8215,6	16893,1	21662,1	25413,7	29954,5
в том числе по видам экономической деятельности:					
сельское хозяйство, охота и лесное хозяйство	279,2	744,3	1089,8	1419,8	3688,4
обрабатывающие производства	4459,9	10725,2	13484,7	14887,7	17320,6
из них:					
производство пищевых продуктов, включая напитки, и табака	2480,2	3751,7	5220,2	4145,4	6278,5
текстильное и швейное производство	161,3	139,6	443,0	506,6	438,5

## Финансы

## Продолжение

	2005	2010	2011	2012	2013
обработка древесины и производство изделий из дерева	36,6	110,3	154,3	148,1	189,8
целлюлозно-бумажное производство, издательская и полиграфическая деятельность	18,2	32,6	47,1	56,0	66,8
производство прочих неметаллических минеральных продуктов	408,0	1167,8	909,9	1754,9	1618,5
металлургическое производство и производство готовых металлических изделий	84,8	150,6	190,3	446,3	442,3
производство машин и оборудования (без производства оружия и боеприпасов)	289,6	1198,0	1441,7	1674,4	1716,0
производство электрооборудования, электронного и оптического оборудования	781,5	3339,7	4343,6	5433,7	5907,3
производство и распределение электроэнергии, газа и воды	1009,3	1607,7	1537,0	2202,5	2603,2
строительство	905,1	829,0	1070,0	604,2	875,8
оптовая и розничная торговля, ремонт автотранспортных средств, мотоциклов, бытовых изделий и предметов личного пользования	955,1	2231,4	2986,9	4614,0	3863,9
гостиницы и рестораны	26,0	58,4	105,0	67,3	79,4
транспорт и связь <sup>1)</sup>	189,3	353,5	827,1	998,8	961,6
операции с недвижимым имуществом, аренда и предоставление услуг	295,8	149,3	348,5	212,9	178,8
образование	3,1	11,6	13,9	16,0	15,5
здравоохранение и предоставление социальных услуг	13,6	19,6	31,4	52,9	62,6
предоставление прочих коммунальных, социальных и персональных услуг	71,4	30,2	20,9	43,3	62,2

<sup>1)</sup> Без организаций железнодорожного транспорта.

**ПРОСРОЧЕННАЯ ЗАДОЛЖЕННОСТЬ ПО ЗАРАБОТНОЙ ПЛАТЕ  
РАБОТНИКАМ ОРГАНИЗАЦИЙ  
ПО ВИДАМ ЭКОНОМИЧЕСКОЙ ДЕЯТЕЛЬНОСТИ<sup>1)</sup>**  
(на конец года, тысяч рублей)

	2005	2010	2011	2012	2013
Всего	59283	14747	15379	17790	13469
Сельское хозяйство, охота и лесное хозяйство	14142	370	628	5322	5567
Рыболовство, рыбоводство	84	111	58	-	-
Добыча полезных ископаемых	858	-	22	-	-
Обрабатывающие производства	21271	14147	11225	5390	7380
Производство и распределение электроэнергии, газа и воды	7371	-	3429	3429	-
Строительство	4634	-	-	3649	436
Транспорт и связь	4450	-	-	-	-
Операции с недвижимым имуществом, аренда и предоставление услуг	5312	119	-	-	86
Образование	107	-	16	-	-
Здравоохранение и предоставление социальных услуг	470	-	1	-	-
Деятельность в области культуры	70	-	-	-	-
Удаление сточных вод, отходов и аналогичная деятельность	514	-	-	-	-

<sup>1)</sup> По наблюдаемым видам экономической деятельности; кроме субъектов малого предпринимательства.

## XVI. ИНВЕСТИЦИИ

### ИНВЕСТИЦИИ В ОСНОВНОЙ КАПИТАЛ

Годы	Миллионов рублей, в фактически действовавших ценах	Индексы физического объема (в постоянных ценах) в процентах к предыдущему году
2000	2446,0	117,7
2005	5546,9	83,4
2010	16695,4	102,6
2011	24882,2	127,4
2012	33663,7	128,4
2013	27227,2	80,0

### СТРУКТУРА ИНВЕСТИЦИЙ В ОСНОВНОЙ КАПИТАЛ ПО ИСТОЧНИКАМ ФИНАНСИРОВАНИЯ<sup>1)</sup> (в процентах к итогу)

	2000	2005	2010	2011	2012	2013
<b>Инвестиции в основной капитал - всего</b>	<b>100</b>	<b>100</b>	<b>100</b>	<b>100</b>	<b>100</b>	<b>100</b>
в том числе по источникам финансирования:						
собственные средства	42,7	55,5	38,7	36,0	29,8	31,0
из них: прибыль	20,7	22,2	14,4	9,7	11,1	6,1
привлеченные средства	57,3	44,5	61,3	64,0	70,2	69,0
из них: бюджетные средства	45,7	21,1	20,7	21,2	22,2	26,6
из них: из федерального бюджета	39,0	15,9	13,1	10,0	11,7	16,3
из бюджетов субъектов Российской Федерации	6,7	4,6	6,3	10,4	9,1	9,4
из местных бюджетов	-	-	-	-	1,4	0,9

<sup>1)</sup> Без субъектов малого предпринимательства и объема инвестиций, не наблюдаемых прямыми статистическими методами.

*Инвестиции***ПОСТУПЛЕНИЕ ИНОСТРАННЫХ ИНВЕСТИЦИЙ ПО ТИПАМ<sup>1)</sup>**

(тысяч долларов США)

	2000	2005	2010	2011	2012	2013
<b>Иностранные инвестиции - всего</b>	<b>1079</b>	<b>9163</b>	<b>42560</b>	<b>77671</b>	<b>78791</b>	<b>33967</b>
в том числе:						
прямые инвестиции	506	8036	38080	76194	68626	26661
из них:						
взносы в капитал	424	5122	6005	21535	20947	449
кредиты, полученные от зарубежных совладельцев организаций	56	2914	31920	48454	41796	26163
прочие прямые инвестиции	26	-	47	6205	5883	48
портфельные инвестиции	-	133	-	-	-	-
прочие инвестиции	573	994	4480	1477	10165	7306
из них:						
торговые кредиты	419	373	343	450	1169	1478
прочие кредиты	154	621	4137	1027	8996	5828

<sup>1)</sup> Приведены данные организаций, представивших статистическую отчетность (без учета органов денежно-кредитного регулирования, коммерческих банков), включая рублевые поступления, пересчитанные в доллары США.

**ПОСТУПЛЕНИЕ ИНОСТРАННЫХ ИНВЕСТИЦИЙ ПО ВИДАМ ЭКОНОМИЧЕСКОЙ ДЕЯТЕЛЬНОСТИ**

(тысяч долларов США)

	2000	2005	2010	2011	2012	2013
<b>Иностранные инвестиции - всего <sup>1)</sup></b>	<b>1079</b>	<b>9163</b>	<b>42560</b>	<b>77671</b>	<b>78791</b>	<b>33967</b>
из них по видам экономической деятельности:						



*Инвестиции***Продолжение**

	2000	2005	2010	2011	2012	2013
сельское хозяйство, охота и лесное хозяйство	-	2061	20556	37021	18419	4139
добыча полезных ископаемых <sup>2)</sup>	-	379	-	1060	...	...
обрабатывающие производства	200	3595	17874	30725	19651	636
строительство <sup>2)</sup>	36	0,0	-	...	-	-
оптовая и розничная торговля, ремонт автотранспортных средств, мотоциклов, бытовых изделий и предметов длительного пользования	530	1126	2962	7998	24199	26306
транспорт и связь <sup>1)</sup>	47	956	907	487	15987	2586
операции с недвижимым имуществом, аренда и предоставление услуг	-	924	196	261	327	115

<sup>1)</sup> Без организаций железнодорожного транспорта.

<sup>2)</sup> Знак (...) означает, что данные не публикуются в целях обеспечения конфиденциальности первичных статистических данных, полученных от организаций, в соответствии с Федеральным законом от 29.11.2007 № 282-ФЗ «Об официальном статистическом учете и системе государственной статистики в Российской Федерации» (ст.4 п.5; ст.9 п.1).

# XVII. ЦЕНЫ И ТАРИФЫ

## ИНДЕКСЫ ЦЕН И ТАРИФОВ

(декабрь к декабрю предыдущего года; в процентах)

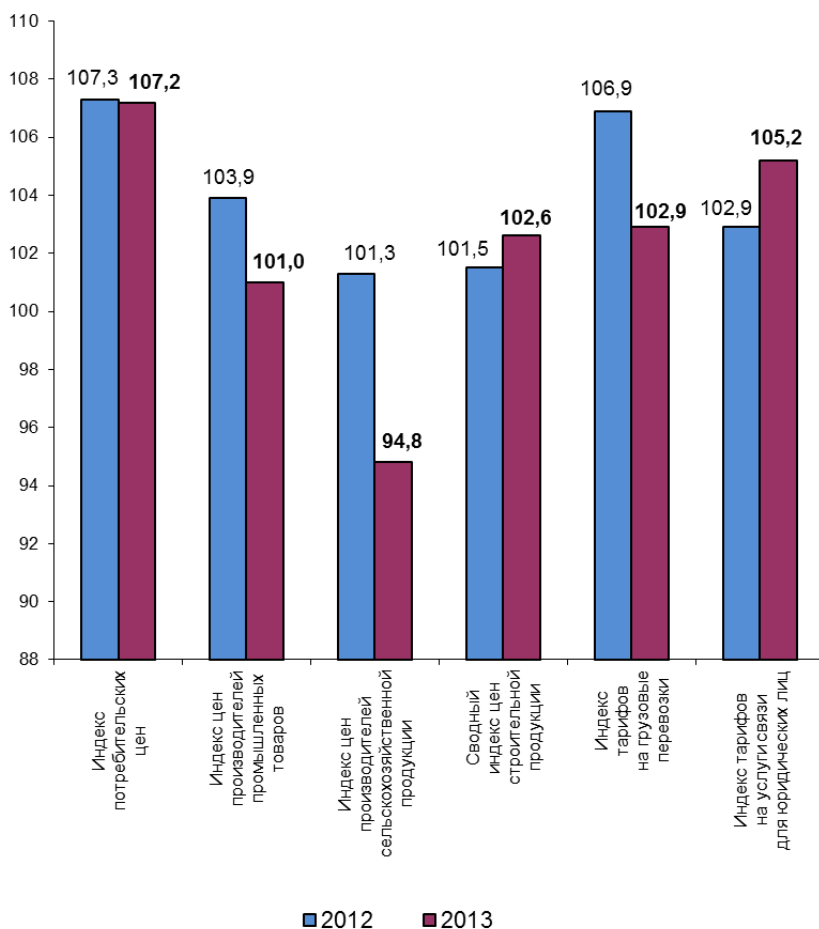

*Цены и тарифы***ИНДЕКСЫ ЦЕН И ТАРИФОВ**

(декабрь к декабрю предыдущего года; в процентах)

	1992	2000	2005
Индекс потребительских цен	в 33,7 р.	118,6	110,5
Индекс цен производителей промышленных товаров	в 34,7 р.	126,8	108,2
Индекс цен производителей сельскохозяйственной продукции <sup>1)</sup>	в 5,7 р.	118,8	121,1
Сводный индекс цен строительной продукции	в 15,2 р. <sup>1);2)</sup>	142,8	108,9
Индекс тарифов на грузовые перевозки	в 12,9 р.	138,0	112,1

	2010	2011	2012	2013
Индекс потребительских цен	108,6	105,6	107,3	107,2
Индекс цен производителей промышленных товаров	113,4	108,8	103,9	101,0
Индекс цен производителей сельскохозяйственной продукции <sup>1)</sup>	108,7	119,7	97,7	93,2
Сводный индекс цен строительной продукции	114,4	108,8	101,5	102,6
Индекс тарифов на грузовые перевозки	99,7	107,3	106,9	102,9

<sup>1)</sup> К предыдущему году.<sup>2)</sup> По Северо-Западному району.**ИНДЕКСЫ ПОТРЕБИТЕЛЬСКИХ ЦЕН**

(декабрь к декабрю предыдущего года; в процентах)

	1992	2000	2005
<b>Все товары и услуги</b>	<b>в 33,7 р.</b>	<b>118,6</b>	<b>110,5</b>
в том числе:			
продовольственные товары без алкогольных напитков	в 23,2 р.	118,4	108,9
алкогольные напитки	в 25,4 р.	125,6	110,9
непродовольственные товары	в 44,2 р.	114,9	105,6
услуги	в 9,4 р.	121,8	125,0

*Цены и тарифы***Продолжение**

	2010	2011	2012	2013
<b>Все товары и услуги</b>	<b>108,6</b>	<b>105,6</b>	<b>107,3</b>	<b>107,2</b>
в том числе:				
продовольственные товары без алкогольных напитков	112,6	101,8	106,6	106,3
алкогольные напитки	110,6	107,2	110,1	117,3
непродовольственные товары	105,7	107,3	106,6	105,4
услуги	106,2	108,9	108,9	108,5

**ИНДЕКСЫ ПОТРЕБИТЕЛЬСКИХ ЦЕН  
НА ОТДЕЛЬНЫЕ ГРУППЫ ПРОДОВОЛЬСТВЕННЫХ ТОВАРОВ**

(декабрь к декабрю предыдущего года; в процентах)

	1992	2000	2005
<b>Продовольственные товары</b>	<b>в 23,2 р.</b>	<b>119,3</b>	<b>109,3</b>
Мясо и птица	в 15,8 р.	131,5	111,7
Колбасные изделия и копчености	в 22,2 р.	126,5	111,3
Рыбопродукты	в 28,4 р.	123,9	109,0
Масло сливочное	в 52,4 р.	102,3	111,0
Масло подсолнечное	в 21,3 р.	86,1	101,7
Молоко и молочная продукция	в 43,7 р.	112,3	112,5
Сыр	в 26,9 р.	109,2	113,7
Яйца	в 16,8 р.	110,1	86,2
Сахар-песок	в 91,2 р.	168,4	97,0
Мука пшеничная	в 14,4 р.	104,2	93,5
Хлеб и хлебобулочные изделия	в 51,3 р.	120,9	102,8
Крупа и бобовые	в 19,6 р.	88,8	100,8
Макаронные изделия	в 23,7 р.	122,4	102,1
Картофель	в 2,2 р.	101,7	130,2
Овощи	в 1,4 р.	107,8	145,4
Фрукты и цитрусовые	в 3,1 р.	90,6	115,2
Алкогольные напитки	в 25,4 р.	125,6	110,9

*Цены и тарифы***Продолжение**

	2010	2011	2012	2013
<b>Продовольственные товары</b>	<b>112,2</b>	<b>102,0</b>	<b>107,2</b>	<b>108,4</b>
Мясо и птица	102,8	105,3	110,4	96,0
Колбасные изделия и продукты из мяса и птицы	105,7	110,3	107,6	103,8
Рыбопродукты	104,4	114,6	105,3	105,4
Масло сливочное	125,2	108,0	100,3	117,6
Масло подсолнечное	131,9	104,6	113,2	95,8
Молоко и молочная продукция	118,2	101,2	103,1	101,8
Сыр	114,2	105,3	99,5	122,4
Яйца	114,2	104,3	108,0	129,3
Сахар-песок	118,7	73,9	106,9	102,1
Мука пшеничная	113,9	94,3	124,8	107,8
Хлеб и хлебобулочные изделия	111,5	108,0	111,5	109,6
Крупа и бобовые	158,0	92,8	96,1	102,4
Макаронные изделия	109,5	108,2	105,5	107,1
Картофель	142,7	42,2	88,2	141,5
Овощи	163,0	49,4	105,8	125,8
Фрукты и цитрусовые	110,3	94,9	109,8	97,3
Алкогольные напитки	110,6	107,2	110,1	117,3

**ИНДЕКСЫ ПОТРЕБИТЕЛЬСКИХ ЦЕН  
НА ОТДЕЛЬНЫЕ ГРУППЫ НЕПРОДОВОЛЬСТВЕННЫХ ТОВАРОВ**

(декабрь к декабрю предыдущего года; в процентах)

	1992	2000	2005
<b>Непродовольственные товары</b>	<b>в 44,2 р.</b>	<b>114,9</b>	<b>105,6</b>
Одежда	в 27,9 р.	112,2	110,4
Верхний трикотаж	в 26,5 р.	116,1	116,1
Бельевой трикотаж	в 21,3 р.	115,2	107,0
Чулочно-носочные изделия	в 28,5 р.	116,9	109,7
Кожаная, текстильная и комбинированная обувь	в 27,3 р.	122,8	108,2
Моющие и чистящие средства	в 25,2 р.	98,1	103,7
Парфюмерно-косметические товары	в 37,3 р.	112,4	106,5

*Цены и тарифы***Продолжение**

	1992	2000	2005
Галантерея	в 19,4 р.	118,5	108,4
Табачные изделия	в 20,2 р.	103,0	105,4
Телерадиотовары	в 106,4 р.	107,5	99,2
Электротовары и другие бытовые приборы	-	110,1	100,8
Строительные материалы	в 23,5 р.	133,7	107,3
Мебель	в 45,9 р.	109,8	109,6
Часы	в 67,7 р.	112,9	106,5
Медикаменты	в 42,0 р.	123,8	100,5

**Продолжение**

	2010	2011	2012	2013
<b>Непродовольственные товары</b>	<b>105,7</b>	<b>107,3</b>	<b>106,6</b>	<b>105,4</b>
Одежда	106,7	108,2	108,9	108,0
Верхний трикотаж	104,6	107,2	113,9	109,7
Бельевой трикотаж	107,3	112,7	106,5	109,1
Чулочно-носочные изделия	104,0	108,6	107,8	106,4
Кожаная, текстильная и комбинированная обувь	107,8	107,5	107,4	107,2
Моющие и чистящие средства	102,4	105,5	113,3	102,5
Парфюмерно-косметические товары	105,5	106,2	110,5	104,1
Галантерея	104,2	107,0	105,6	106,5
Табачные изделия	124,7	122,4	123,3	127,2
Телерадиотовары	104,6	109,6	100,9	98,4
Электротовары и другие бытовые приборы	103,1	104,2	101,8	102,6
Строительные материалы	104,2	111,6	105,3	104,3
Мебель	103,7	108,9	105,4	102,7
Часы	106,7	110,1	113,9	104,1
Медикаменты	100,5	107,1	108,3	106,5

*Цены и тарифы***ИНДЕКСЫ ПОТРЕБИТЕЛЬСКИХ ЦЕН (ТАРИФОВ)  
НА ОТДЕЛЬНЫЕ ГРУППЫ УСЛУГ**

(декабрь к декабрю предыдущего года; в процентах)

	1992	2000	2005
<b>Услуги</b>	<b>в 9,4 р.</b>	<b>121,8</b>	<b>125,0</b>
Бытовые услуги	-	124,1	129,4
Услуги пассажирского транспорта	в 7,6 р.	111,1	111,7
Услуги связи	в 6,5 р.	120,8	110,6
Услуги дошкольного воспитания	в 9,5 р.	106,4	195,2
Жилищно-коммунальные услуги	в 7,8 р.	125,3	133,3
Услуги организаций культуры	в 12,7 р.	131,8	118,2
Экскурсионные услуги	-	146,8	104,8
Медицинские услуги	-	109,8	127,2
Санаторно-оздоровительные услуги	в 16,5 р.	123,5	108,6
Услуги правового характера	-	100,0	100,0

**Продолжение**

	2010	2011	2012	2013
<b>Услуги</b>	<b>106,2</b>	<b>108,9</b>	<b>108,9</b>	<b>108,5</b>
Бытовые услуги	113,8	105,2	107,2	108,1
Услуги пассажирского транспорта	103,2	116,3	110,4	113,1
Услуги связи	96,4	99,9	100,8	103,1
Услуги дошкольного воспитания	121,1	100,0	122,8	115,0
Жилищно-коммунальные услуги	110,6	113,0	110,3	109,2
Услуги организаций культуры	103,8	112,7	126,6	103,8
Экскурсионные услуги	98,1	111,2	102,1	102,4
Медицинские услуги	103,4	107,5	110,8	113,1
Санаторно-оздоровительные услуги	107,1	110,5	110,0	101,6
Услуги правового характера	119,3	112,6	100,0	116,0

*Цены и тарифы*

**ИНДЕКСЫ ЦЕН НА РЫНКЕ ЖИЛЬЯ**

(на конец периода; в процентах к концу предыдущего года)

	1998	2000	2005	2010	2011	2012	2013
Первичный рынок	...	102,5	112,5	99,7	101,2	106,0	103,1
Вторичный рынок	258,8	107,1	106,5	103,9	120,4	105,7	104,6

**СРЕДНИЕ ЦЕНЫ НА РЫНКЕ ЖИЛЬЯ**

(на конец периода; рублей за один квадратный метр общей площади)

	1998	2000	2005	2010	2011	2012	2013
Первичный рынок	...	4603	17452	34651	33970	37697	37845
Вторичный рынок	4393	3993	14946	33530	38269	37839	42017

**ИНДЕКСЫ ЦЕН ПРОИЗВОДИТЕЛЕЙ  
СЕЛЬСКОХОЗЯЙСТВЕННОЙ ПРОДУКЦИИ, РЕАЛИЗОВАННОЙ  
СЕЛЬСКОХОЗЯЙСТВЕННЫМИ ОРГАНИЗАЦИЯМИ**

(в процентах к предыдущему году)

	1992	2000	2005
<b>Продукция сельского хозяйства</b>	<b>в 5,7 р.</b>	<b>118,8</b>	<b>121,1</b>
Продукция растениеводства	в 7,1 р.	110,4	122,8
Зерновые культуры	в 12,6 р.	116,7	102,6
Лен (в переводе на волокно)	в 4,7 р.	157,0	107,6
Картофель	в 8,6 р.	112,7	103,6
Овощи свежие	в 6,7 р.	115,4	133,4
в том числе:			
томаты (помидоры)	в 4,6 р.	116,9	122,6
огурцы	в 5,1 р.	140,5	120,8
капуста	в 11,1 р.	53,0	в 2,1 р.
морковь столовая	в 8,0 р.	130,3	110,6
свекла столовая	в 9,1 р.	89,0	117,4



*Цены и тарифы***Продолжение**

	1992	2000	2005
Продукция животноводства	в 5,0 р.	120,4	121,0
в том числе:			
крупный рогатый скот	в 3,4 р.	129,4	132,2
свиньи	в 6,4 р.	134,5	119,8
птица сельскохозяйственная	...	99,3	132,9
молоко сырое крупного рогатого скота	в 6,0 р.	116,2	118,0
яйца куриные	...	115,4	109,6

**Продолжение**

	2010	2011	2012	2013
<b>Продукция сельского хозяйства</b>	<b>108,7</b>	<b>119,7</b>	<b>97,7</b>	<b>93,2</b>
Продукция растениеводства	120,1	110,2	80,6	96,5
Зерновые культуры	101,1	115,0	100,6	110,4
Лен (в переводе на волокно)	...	...	...	...
Картофель	127,4	140,4	49,8	119,8
Овощи свежие	122,3	101,8	93,5	89,0
в том числе:				
томаты (помидоры)	118,3	97,3	104,8	105,3
огурцы	119,2	104,2	103,9	81,7
капуста	196,2	96,8	51,9	147,7
морковь столовая	115,3	119,3	69,2	139,6
свекла столовая	104,4	127,9	45,7	142,2
Продукция животноводства	108,0	121,0	99,6	93,0
в том числе:				
крупный рогатый скот	100,2	109,9	107,1	96,7
свиньи	99,8	120,2	111,0	90,7
птица сельскохозяйственная	99,9	122,6	104,4	83,8
молоко сырое крупного рогатого скота	114,9	124,0	90,8	105,3
яйца куриные	106,5	107,3	114,2	100,8

## Цены и тарифы

### ИНДЕКСЫ ЦЕН ПРОИЗВОДИТЕЛЕЙ ПО ОТДЕЛЬНЫМ ВИДАМ ЭКОНОМИЧЕСКОЙ ДЕЯТЕЛЬНОСТИ

(декабрь к декабрю предыдущего года; в процентах)

	2005	2010	2011	2012	2013
<b>Индекс цен производителей промышленных товаров</b>	<b>108,2</b>	<b>113,4</b>	<b>108,8</b>	<b>103,9</b>	<b>101,0</b>
Добыча полезных ископаемых	104,8	101,8	105,2	100,6	103,4
добыча полезных ископаемых, кроме топливно-энергетических	104,8	101,8	105,4	100,0	99,9
Обрабатывающие производства	106,2	113,0	108,7	103,9	99,5
производство пищевых продук- тов, включая напитки, и табака	105,8	112,5	110,1	104,9	101,4
текстильное и швейное производство	101,8	100,1	111,3	109,7	101,4
обработка древесины и произ- водство изделий из дерева	115,0	105,0	111,5	104,6	103,0
целлюлозно-бумажное произ- водство; издательская и поли- графическая деятельность	114,9	106,3	101,2	107,8	104,4
производство машин и оборудования	103,3	112,3	104,0	101,8	100,1
производство электрообору- дования, электронного и оптического оборудования	110,3	118,9	106,9	101,1	93,4
Производство и распределение электроэнергии, газа и воды	115,8	116,3	109,2	103,9	109,7
производство, передача и рас- пределение электроэнергии	107,2	119,3	106,9	99,7	108,3
производство, передача и рас- пределение пара и горячей воды (тепловой энергии)	135,7	111,4	113,6	110,9	111,4

*Цены и тарифы***ИНДЕКСЫ ЦЕН ПРОИЗВОДИТЕЛЕЙ СТРОИТЕЛЬНОЙ ПРОДУКЦИИ**

(декабрь к декабрю предыдущего года; в процентах)

	1992 <sup>1)</sup>	2000	2005	2010	2011	2012	2013
<b>Сводный индекс цен строительной продукции</b>	<b>в 15,2 р.</b>	<b>142,2</b>	<b>108,9</b>	<b>114,4</b>	<b>108,8</b>	<b>101,5</b>	<b>102,6</b>
в том числе:							
производителей в строительстве (строительно-монтажные работы)	в 13,6 р.	161,4	108,4	121,6	115,2	99,8	102,7
на машины и оборудование, используемые в строительстве	...	126,6	106,2	105,8	102,9	103,6	102,6

<sup>1)</sup> К предыдущему году, по Северо-Западному району.**ИНДЕКСЫ ТАРИФОВ НА ГРУЗОВЫЕ ПЕРЕВОЗКИ**

(декабрь к декабрю предыдущего года; в процентах)

	1992	2000	2005	2010	2011	2012	2013
<b>Транспорт - всего</b>	<b>в 12,9 р.</b>	<b>138,0</b>	<b>112,1</b>	<b>99,7</b>	<b>107,3</b>	<b>106,9</b>	<b>102,9</b>
в том числе:							
автомобильный	в 12,9 р.	138,0	112,1	99,7	107,3	106,9	102,9

*Цены и тарифы*

**ИНДЕКСЫ ТАРИФОВ НА УСЛУГИ СВЯЗИ  
ДЛЯ ЮРИДИЧЕСКИХ ЛИЦ**  
(декабрь к декабрю предыдущего года; в процентах)

	1998	2000	2005	2010	2011	2012	2013
<b>Услуги связи - всего</b>	<b>110,1</b>	<b>106,7</b>	<b>102,5</b>	<b>97,6</b>	<b>102,5</b>	<b>102,9</b>	<b>105,2</b>
в том числе:							
почтовая	106,7	116,3	114,2	121,1	104,0	108,6	117,4
городская телефонная	116,2	100,0	108,8	108,7	106,3	104,8	104,8
междугородная телефонная	103,7	109,1	95,0	100,0	100,0	100,0	100,0
документальная электросвязь	127,0	102,2	100,4	113,0	101,3	103,4	100,9
проводное радио- вещание	200,0	125,0	200,0	100,0	100,0	100,0	102,4
беспроводная связь	...	...	102,7	83,0	100,0	100,0	102,7

# МЕТОДОЛОГИЯ

---

## Население

К основополагающим показателям демографической статистики относятся, прежде всего, показатели численности и состава населения, числа родившихся, умерших, браков, разводов, численности прибывших на данную территорию и выбывших из нее, а также числа прибытий и выбытий внутри данной территории. На их основе формируются производные и расчетные показатели, позволяющие всесторонне охарактеризовать структуру и движение населения, социально - демографические процессы.

Текущая оценка численности населения производится на основании итогов последней переписи населения, к которым ежегодно прибавляются числа родившихся и прибывших на данную территорию и вычитаются числа умерших и выбывших с данной территории. Текущие оценки численности населения за прошедшие годы уточняются на основании итогов очередной переписи.

**К численности постоянного населения** относятся лица, постоянно проживающие на данной территории.

**Естественное движение населения**, как элемент демографической статистики, характеризуется показателями числа родившихся, умерших, браков, разводов и относительными показателями, рассчитанными на их основе.

Сведения о рождениях и смертях основаны на ежегодной статистической разработке данных, содержащихся в записях актов гражданского состояния о рождении и о смерти, составляемых органами ЗАГС. В число родившихся включены только родившиеся живыми.

Источником информации о причинах смерти являются записи в медицинских свидетельствах о смерти, составляемых врачом относительно заболевания, несчастного случая, убийства, самоубийства и другого внешнего воздействия (повреждения в результате действий, предусмотренных законом, повреждения без уточнения их случайного или преднамеренного характера, повреждения в результате военных действий), послуживших причиной смерти. Такие записи служат основанием для указания причины смерти в записях актов о смерти.

**Коэффициенты рождаемости и смертности** – отношение, соответственно, числа родившихся (живыми) и числа умерших в течение календарного года к среднегодовой численности населения.

**Коэффициент естественного прироста** – разность общих коэффициентов рождаемости и смертности.

**Суммарный коэффициент рождаемости** – вычислен как сумма возрастных коэффициентов рождаемости для возрастных групп в интервале 15-49 лет. Суммарный коэффициент рождаемости показывает сколько в среднем детей родила бы одна женщина на протяжении всего репродуктивного периода (15-49 лет) при сохранении в каждом возрасте уровня рождаемости того года, для которого вычислены возрастные коэффициенты.

**Ожидаемая продолжительность жизни при рождении** - число лет, которое в среднем предстояло бы прожить человеку при условии, что повозрастная смертность остается на уровне того года, для которого вычислен показатель.

**Данные о международной и внутрироссийской миграции** получены в результате разработки поступающих от территориальных органов Федеральной миграционной службы документов статистического учета прибытий и выбытий. Листки статистического учёта мигрантов составляются при регистрации и снятии с регистрационного учета населения по месту жительства, а также (с 2011 г.) при регистрации по месту пребывания на срок 9 месяцев и более. Снятие с регистрационного учёта осуществляется автоматически в процессе электронной обработки данных о миграции населения при перемещениях в пределах Российской Федерации, а также по истечении срока пребывания у мигрантов независимо от места прежнего жительства.

Понятия "прибывшие" и "выбывшие" характеризуют миграцию с некоторой условностью, так как одно и то же лицо может в течение года менять место постоянного жительства не один раз.

## **Труд и занятость**

**Экономически активное население (рабочая сила)** – лица в возрасте, установленном для измерения экономической активности населения, которые в рассматриваемый период считаются занятыми или безработными. Численность экономически активного населения включает данные о занятых в экономике и безработных, полученные по итогам обследования населения по проблемам занятости. Измерение экономической активности населения осуществляется для лиц в возрасте 15-72 года.

К **занятым в экономике** относятся лица, которые в рассматриваемый период выполняли оплачиваемую работу по найму, а также приносящую доход работу не по найму как с привлечением, так и без привлечения наемных работников. В численность занятых включаются лица, которые временно отсутствовали на работе, лица, которые работали в качестве помогающих на семейном предприятии, а также лица, занятые в домашнем хозяйстве производством товаров и услуг для реализации.

К **безработным**, применительно к стандартам Международной Организации Труда (МОТ), относятся лица в возрасте, установленном для определения экономической активности населения, которые в рассматриваемый период одновременно удовлетворяли следующим критериям:

- ◆ не имели работы (доходного занятия);
- ◆ занимались поиском работы, т.е. обращались в государственную службу занятости, использовали или помещали объявления в печати, непосредственно обращались к администрации организации (работодателю), использовали личные связи и т.д. или предпринимали шаги к организации собственного дела;
- ◆ были готовы приступить к работе.

Учащиеся, студенты, пенсионеры и инвалиды учитываются в качестве безработных, если они занимались поиском работы и были готовы приступить к ней.

К **безработным, зарегистрированным в государственных учреждениях службы занятости населения**, относятся трудоспособные граждане, не имеющие работы и заработка (трудового дохода), зарегистрированные в службе занятости по месту жительства в целях поиска подходящей работы, ищущие работу и готовые приступить к ней.

## **Уровень жизни населения**

**Денежные доходы населения** включают доходы лиц, занятых предпринимательской деятельностью, выплаченную заработную плату наемных работников (начисленную заработную плату, скорректированную на изменение просроченной задолженности), социальные выплаты (пенсии, пособия, стипендии, страховые возмещения и прочие выплаты), доходы от собственности в виде процентов по вкладам, ценным бумагам, дивидендов и другие доходы. Денежные доходы за вычетом обязательных платежей и взносов представляют собой **располагаемые денежные доходы населения**.

**Среднедушевые денежные доходы** (в месяц) исчисляются делением годового объема денежных доходов на 12 и на среднегодовую численность населения.

**Среднемесячная номинальная начисленная заработная плата** исчисляется на основании сведений, полученных от организаций, делением фонда начисленной заработной платы работников на среднесписочную численность работников и на количество месяцев в периоде. В фонд заработной платы включаются начисленные работникам суммы оплаты труда в денежной и неденежной формах за отработанное и неотработанное время, компенсационные выплаты, связанные с режимом работы и условиями труда, доплаты и надбавки, премии, единовременные поощрительные выплаты, а также оплата питания и проживания, имеющая систематический характер.

**Средний размер назначенных пенсий** определяется делением общей суммы назначенных пенсий на численность пенсионеров, состоящих на учете в органах Пенсионного фонда РФ по Псковской области (до 2002 г. – состоящих на учете в органах социальной защиты населения).

**Денежные расходы и сбережения** населения включают расходы на покупку товаров и оплату услуг, обязательные платежи и разнообразные взносы (налоги и сборы, платежи по страхованию, взносы в общественные и кооперативные организации, проценты за кредиты, и др.), расходы на приобретение недвижимости, прирост финансовых активов.

**Прирост финансовых активов** состоит из прироста (уменьшения) вкладов на счетах граждан, денег на руках у населения, расходов на приобретение ценных бумаг, иностранной валюты, изменения средств на счетах индивидуальных предпринимателей, задолженности по кредитам, покупки населением скота и птицы.

**Домашнее хозяйство** представляет собой совокупность лиц, проживающих в одном жилом помещении или его части, как связанных, так и не связанных отношениями родства, совместно обеспечивающих себя всем необходимым для жизни, полностью или частично объединяя и расходуя свои средства. Домохозяйство может состоять из одного человека, живущего самостоятельно.

**Денежные расходы домашних хозяйств** представляют собой сумму фактических затрат, произведенных членами домохозяйств в течение учетного периода обследования, и включают в себя потребительские расходы, а также расходы, не связанные с потреблением.

**Потребительские расходы домашних хозяйств** являются частью денежных расходов, направленных на приобретение потребительских товаров и услуг. Учет производится по полной стоимости товаров и услуг, независимо от того, полностью или частично они были оплачены на момент приобретения и для каких целей они предназначались (для личного потребления или передачи на сторону). В составе потребительских расходов не учитываются расходы на покупку произведений искусства, антиквариата и ювелирных изделий, приобретенных в качестве капиталовло-

## *Методология*

---

жений, оплата материалов и работ по строительству и капитальному ремонту жилых или подсобных помещений.

**Жилищный фонд** - совокупность всех жилых помещений, находящихся на территории Российской Федерации.

**Жилым помещением** признается изолированное помещение, которое является недвижимым имуществом и пригодно для постоянного проживания граждан (отвечает установленным санитарным и техническим правилам и нормам, иным требованиям законодательства).

В составе жилищного фонда не учитываются дачи, летние садовые домики, спортивные и туристские базы, мотели, кемпинги, санатории, дома отдыха, пансионаты, дома для приезжих, гостиницы, казармы, кельи, железнодорожные вагончики и другие строения.

## **Образование**

**Дошкольные образовательные организации** - тип образовательных организаций, реализующих общеобразовательные программы дошкольного образования различной направленности, обеспечивающие воспитание, обучение, уход и оздоровление детей в возрасте от 2 месяцев до 7 лет.

**Число детей, приходящихся на 100 мест в дошкольных организациях** определяется отношением численности детей, посещающих дошкольные организации, к числу мест в этих организациях.

**Общеобразовательная организация** реализует общеобразовательные программы начального, общего, среднего (полного) общего образования. Виды общеобразовательных организаций: начальные, основные, средние (полные) общеобразовательные школы, в том числе с углубленным изучением отдельных предметов, лицеи, гимназии.

**В общую численность студентов организаций среднего и высшего профессионального образования** не включены иностранные граждане за исключением граждан из стран СНГ и Балтии, принятых в в средние и высшие учебные заведения на условиях общего приема.

**Колледж** – среднее специальное учебное заведение, реализующее программы среднего профессионального образования повышенного уровня.

**Колледжи** включены в число средних специальных учебных заведений.

## **Здравоохранение**

**В общую численность врачей** включаются все врачи с высшим медицинским образованием, занятые в лечебных, санитарных организациях, организациях социального обеспечения, научно-исследовательских институтах, организациях, занятых подготовкой кадров, в аппарате органов здравоохранения и др.

**В общую численность среднего медицинского персонала** включают все лица со средним медицинским образованием, занятые в лечебных, санитарных организациях, организациях социального обеспечения, дошкольных образовательных организациях, школах, домах ребенка и др.

В больничных организациях учету подлежат **койки**, оборудованные необходимым инвентарем, независимо от того, заняты они пациентами или нет.

**В число амбулаторно-поликлинических организаций** включаются все медицинские организации, которые ведут амбулаторный прием (поликлиники,ambu-



латории, диспансеры, поликлинические отделения в составе больничных организаций и др.).

**Уровень заболеваемости** определяется как отношение числа пациентов с впервые установленным диагнозом к среднегодовой численности населения.

### **Культура, туризм и отдых**

К числу **общедоступных (публичных) библиотек** отнесены библиотеки, имеющие универсальные книжные фонды и удовлетворяющие массовые запросы населения на литературу. При организациях и учреждениях, образовательных учреждениях высшего и среднего профессионального образования, других учреждениях имеются также научные, учебные, технические и другие специальные библиотеки. Учет таких библиотек осуществляется путем проведения переписей, последняя проведена в 1986 г.

**Профессиональный театр** - творческий коллектив театрального искусства, являющийся юридическим лицом и имеющий в своем составе профессиональную труппу, находящуюся на самостоятельном балансе.

**Музей** - научно-исследовательское и культурно-просветительное учреждение, которое осуществляет комплектование, учет, хранение, исследование и популяризацию памятников истории и культуры и природных объектов.

К числу **учреждений культурно-досугового типа** отнесены клубы, дворцы и дома культуры, центры досуга, дома технического творчества и другие виды досуговых учреждений, ориентированные на культурные интересы определенных профессиональных, национальных, половозрастных и других социально-демографических категорий населения.

**Под туристской деятельностью** понимается туроператорская и турагентская деятельность, а также иная деятельность по организации путешествий.

**Туроператорская деятельность** – деятельность по формированию, продвижению и реализации туристского продукта, осуществляемая юридическим лицом или индивидуальным предпринимателем.

**Турагентская деятельность** – деятельность по продвижению и реализации (продаже населению) туристского продукта, осуществляемая юридическим лицом или индивидуальным предпринимателем.

**Коллективные средства размещения** – средства размещения, представляющие туристам услуги размещения на ночь в комнате или в каком-либо ином помещении.

К коллективным средствам размещения относятся:

- **гостиницы и аналогичные средства размещения** – гостиницы (в том числе туристские и квартирного типа), мотели, пансионаты гостиничного типа, общежития для приезжих и другие организации гостиничного типа;
- **специализированные средства размещения** – санаторно-курортные организации (санатории, профилактории, пансионаты с лечением, оздоровительные лагеря и др.), организации отдыха (дома, пансионаты, базы, кемпинги и другие организации отдыха), туристские базы, туристские теплоходы.

В соответствии с методологией Росстата, если число субъектов малого предпринимательства (без микропредприятий) менее 153 единиц, то все они включаются в обследование. Если генеральная совокупность более 153 единиц, то обследуется каждое третье малое предприятие и после получения данных выборочного обследо-

вания проводится процедура распространения данных по основным показателям формы 1-КСР «Сведения о деятельности коллективного средства размещения» на генеральную совокупность. В Псковской области число субъектов малого предпринимательства (без микропредприятий) менее 153 единиц.

## **Окружающая среда**

**Затраты на охрану окружающей среды** – общая сумма расходов государства (бюджетов Российской Федерации, субъектов Российской Федерации, муниципальных образований), предприятий (организаций, учреждений), имеющих целевое или опосредованное природоохранное значение, которая включает как целевые капитальные вложения, текущие (эксплуатационные) затраты, затраты на капитальный ремонт, так и операционные бюджетные расходы по содержанию государственных структур, основная деятельность которых связана с охраной окружающей среды. В объем природоохранных затрат также входят расходы: на содержание государственных природных заповедников и национальных парков, на охрану и воспроизводство животного мира, на научные исследования и разработки, на образование в сфере охраны окружающей среды и др.

**Текущие затраты на охрану окружающей среды** – все расходы по охране окружающей среды и рациональному использованию природных ресурсов, осуществляемые за счет собственных или заемных средств предприятия, либо средств государственного бюджета.

Сюда относятся следующие затраты: по содержанию и эксплуатации основных фондов природоохранного назначения; на мероприятия по сохранению и восстановлению качества природной среды, нарушенной в результате производственной деятельности; на мероприятия по снижению вредного воздействия производственной деятельности на окружающую среду; по обращению с отходами производства и потребления; на организацию контроля за выбросами (сбросами), отходами производства и потребления в окружающую среду и за качественным состоянием компонентов природной среды; на научно - исследовательские работы и работы по экологическому образованию кадров.

**Инвестиции в основной капитал, направленные на охрану окружающей природной среды и рациональное использование природных ресурсов**, включают ввод за счет строительства и реконструкции действующих предприятий. Введенные в действие мощности и объекты показываются в размерах, указанных в разрешениях на ввод объектов в эксплуатацию, оформленных в установленном порядке, в соответствии с действующим законодательством Российской Федерации о градостроительной деятельности.

**Выброс в атмосферу загрязняющих веществ** - поступление в атмосферный воздух загрязняющих веществ (оказывающих неблагоприятное воздействие на здоровье населения и окружающую среду) от стационарных и передвижных источников выбросов. Учитываются все загрязнители, поступающие в атмосферный воздух как после прохождения пылегазоочистных установок (в результате неполного улавливания и очистки) на организованных источниках загрязнения, так и без очистки от организованных и неорганизованных источников загрязнения. Учет выбросов загрязняющих атмосферу веществ ведется как по их агрегатному состоянию (твердые, газообразные и жидкие), так и по отдельным веществам (ингредиентам).

**Стационарный источник загрязнения атмосферы** – неподвижной технологической агрегат (установка, устройство, аппарат и т.п.), выделяющий в процессе эксплуатации загрязняющие атмосферу вещества. Сюда же относятся другие объекты (терриконы, резервуары и т.д.).

### **Показатели региональных счетов**

**Валовой региональный продукт** (валовая добавленная стоимость в основных ценах) представляет собой стоимость товаров и услуг, произведенных для конечного использования. Валовой региональный продукт рассчитывается производственным методом как разница между выпуском и промежуточным потреблением.

**Индекс физического объема валового регионального продукта** – относительный показатель, характеризующий изменение объема валового регионального продукта в текущем периоде по сравнению с базисным. Этот индекс показывает – на сколько увеличился физический объем ВРП (т.е. исключается влияние изменения цен).

### **Предприятия и организации**

**Государственной собственностью** в Российской Федерации является имущество, принадлежащее на праве собственности Российской Федерации (федеральная собственность), и имущество, принадлежащее на праве собственности субъектам Российской Федерации – республикам, краям, областям, городам федерального значения, автономной области, автономным округам (собственность субъектов Российской Федерации).

Земля и другие природные ресурсы, не находящиеся в собственности граждан, юридических лиц либо муниципальных образований, являются государственной собственностью.

Имущество, принадлежащее на праве собственности городским и сельским поселениям, а также другим муниципальным образованиям, является **муниципальной собственностью**.

**Частной собственностью** является имущество, принадлежащее на праве собственности гражданам и юридическим лицам, за исключением отдельных видов имущества, которое в соответствии с законом не может принадлежать гражданам или юридическим лицам.

Граждане и юридические лица являются собственниками имущества, переданного им в качестве вкладов (взносов) их учредителями (участниками, членами), а также имущества, приобретенного ими по иным основаниям.

**В оборот организаций** включается стоимость отгруженных товаров собственного производства, выполненных работ и услуг собственными силами, а также выручка от продажи приобретенных ранее на стороне товаров (без налога на добавленную стоимость, акцизов и аналогичных обязательных платежей). Объем отгруженных товаров собственного производства представляет собой стоимость тех товаров, которые произведены юридическим лицом и фактически в отчетном периоде отгружены или отпущены в порядке продажи, а также прямого обмена на сторону (другим юридическим и физическим лицам), независимо от того, поступили деньги на счет продавца или нет. Данные по этому показателю представляют совокупность организаций с соответствующим основным видом деятельности и отражают коммерческую деятельность организаций.

**Малые предприятия.** В соответствии с Федеральным законом от 24 июля 2007г. № 209-ФЗ "О развитии малого и среднего предпринимательства в Российской Федерации" (статья 4) к малым предприятиям (юридическим лицам) относятся внешние в единый государственный реестр юридических лиц потребительские кооперативы и коммерческие организации (за исключением государственных и муниципальных унитарных предприятий), соответствующие следующим условиям:

1) для юридических лиц - суммарная доля участия Российской Федерации, субъектов Российской Федерации, муниципальных образований, иностранных юридических лиц, иностранных граждан, общественных и религиозных организаций (объединений), благотворительных и иных фондов в уставном (складочном) капитале (паевом фонде) указанных юридических лиц не должна превышать двадцать пять процентов (за исключением активов акционерных инвестиционных фондов и закрытых паевых инвестиционных фондов), доля участия, принадлежащая одному или нескольким юридическим лицам, не являющимся субъектами малого и среднего предпринимательства, не должна превышать двадцать пять процентов (данное ограничение не распространяется на хозяйственные общества, деятельность которых заключается в практическом применении (внедрении) результатов интеллектуальной деятельности (программ для электронных вычислительных машин, баз данных, изобретений, полезных моделей, промышленных образцов, селекционных достижений, топологий интегральных микросхем, секретов производства (ноу-хау), исключительные права на которые принадлежат учредителям (участникам) таких хозяйственных обществ - бюджетным научным учреждениям или созданным государственными академиями наук научным учреждениям либо бюджетным образовательным учреждениям высшего профессионального образования или созданным государственными академиями наук образовательным учреждениям высшего профессионального образования);

2) средняя численность работников за предшествующий календарный год не превышает 100 человек;

3) выручка от реализации товаров (работ, услуг) без учета налога на добавленную стоимость за предшествующий календарный год не должна превышать предельного значения, установленного постановлением Правительства Российской Федерации от 2 февраля 2013 года №101 "О предельных значениях выручки от реализации товаров (работ, услуг) для каждой категории субъектов малого и среднего предпринимательства".

Категория субъекта малого или среднего предпринимательства определяется в соответствии с наибольшим по значению условием по средней численности работников или по выручке от реализации товаров (работ, услуг).

Средняя численность работников малого предприятия за календарный год определяется с учетом всех его работников, в том числе работников, работающих по гражданско-правовым договорам или по совместительству с учетом реально отработанного времени, работников представительств, филиалов и других обособленных подразделений малого предприятия.

Выборочные статистические обследования малых предприятий охватывают потребительские кооперативы, которые в рамках своей основной уставной деятельности занимаются хозяйственной деятельностью, получая прибыль.

Порядок осуществления выборочных обследований малых предприятий установлен Постановлением Правительства Российской Федерации от 16 февраля 2008г. № 79 "О порядке проведения выборочных статистических наблюдений за деятельностью субъектов малого и среднего предпринимательства".

## **Промышленное производство**

**Индекс производства** - относительный показатель, характеризующий изменение масштабов производства в сравниваемых периодах. Различают индивидуальные и сводные индексы производства. Индивидуальные индексы отражают изменение выпуска одного продукта и исчисляются как отношение объемов производства данного вида продукта в натурально-вещественном выражении в сравниваемых периодах. Сводный индекс производства характеризует совокупные изменения всех видов продукции и отражает изменение создаваемой в процессе производства стоимости в результате изменения только физического объема производимой продукции. Для исчисления сводного индекса производства индивидуальные индексы по конкретным видам продукции поэтапно агрегируются в индексы по видам деятельности, подгруппам, группам, подклассам, классам, подразделам и разделам. Индекс промышленного производства - агрегированный индекс производства по видам деятельности "Добыча полезных ископаемых", "Обрабатывающие производства", "Производство и распределение электроэнергии, газа и воды".

**Производство промышленной продукции в натуральном выражении** приводится, как правило, по валовому выпуску, то есть включая продукцию, израсходованную на производственные нужды внутри данной организации и выработанную из давальческого сырья. Давальческое сырье - это сырье, принадлежащее заказчику и переданное на переработку другим организациям для производства из него продукции в соответствии с заключенными договорами.

Начиная с 2003 года данные о продукции в натуральном выражении приводятся с учетом деятельности физических лиц, занимающихся предпринимательской деятельностью без образования юридического лица.

## **Сельское хозяйство**

По категории "**сельскохозяйственные организации**" показаны данные по производственным кооперативам, закрытым и открытым акционерным обществам, государственным предприятиям, обществам с ограниченной ответственностью, подсобным хозяйствам несельскохозяйственных организаций.

К **хозяйствам населения** относятся личные подсобные хозяйства и другие индивидуальные хозяйства граждан в сельских и городских поселениях, а также хозяйства граждан, имеющих земельные участки в садоводческих, огороднических и дачных некоммерческих объединениях граждан.

**Личные подсобные хозяйства** - форма непредпринимательской деятельности по производству и переработке сельскохозяйственной продукции, осуществляемой личным трудом гражданина и членов его семьи в целях удовлетворения личных потребностей на земельном участке, предоставленном или приобретенном для ведения личного подсобного хозяйства. Землепользование хозяйств может состоять из приусадебных и полевых участков.

**Садоводческое, огородническое или дачное некоммерческое объединение граждан** - некоммерческая организация, учрежденная гражданами на добровольных началах для содействия ее членам в решении общих социально-хозяйственных задач ведения садоводства, огородничества и дачного хозяйства.

**Крестьянское (фермерское) хозяйство** - объединение граждан, связанных родством и (или) свойством, имеющих в общей собственности имущество и совместно осуществляющих предпринимательскую, производственную и иную хозяйственную деятельность (производство, переработку, хранение, транспортировку и реализацию сельскохозяйственной продукции), основанную на их личном участии.

**Индивидуальный предприниматель по сельскохозяйственной деятельности** – гражданин (физическое лицо), занимающийся предпринимательской деятельностью без образования юридического лица с момента его государственной регистрации в соответствии с Гражданским кодексом Российской Федерации и заявивший в Свидетельстве о государственной регистрации виды деятельности, отнесенные согласно Общероссийскому классификатору видов экономической деятельности (ОКВЭД) к сельскому хозяйству.

**Продукция сельского хозяйства** представляет собой сумму данных об объеме продукции растениеводства и животноводства всех сельхозпроизводителей, включая хозяйства индивидуального сектора (хозяйства населения, крестьянские (фермерские) хозяйства и индивидуальные предприниматели) в стоимостной оценке по фактически действовавшим ценам.

**Объем** продукции сельского хозяйства сформирован в структуре Общероссийского классификатора видов экономической деятельности.

**Продукция растениеводства** включает стоимость сырых продуктов, полученных от урожая отчетного года - зерна, продукции технических культур, картофеля, овощей и бахчевых продовольственных культур, плодов и ягод, кормовых культур (кормовых корнеплодов, однолетних и многолетних сеяных трав, убранных на сено, зеленую массу и силос), семян и посадочного материала сельскохозяйственных культур и многолетних насаждений, стоимость выращивания цветов и посадочного материала для декоративных целей и изменение стоимости незавершенного производства в растениеводстве (посадка и выращивание до плодоношения сельскохозяйственных культур и многолетних насаждений) от начала к концу года и др.

**Продукция животноводства** включает стоимость сырых продуктов, полученных в результате выращивания и хозяйственного использования сельскохозяйственных животных и птицы (молока, шерсти, яиц и др.), стоимость реализованного скота и птицы, изменение стоимости выращивания молодняка и скота на откорме за год, стоимость продукции пчеловодства.

Для исчисления **индекса производства продукции сельского хозяйства** используется показатель ее объема в сопоставимых ценах предыдущего года. Индекс производства продукции сельского хозяйства – относительный показатель, характеризующий изменение массы произведенных продуктов растениеводства и животноводства в сравниваемых периодах.

**Сельскохозяйственные угодья** - земельные угодья, систематически используемые для получения сельскохозяйственной продукции. К ним относятся пашня, залежь, многолетние насаждения, сенокосы и пастбища.

**Пашня** - сельскохозяйственное угодье, систематически обрабатываемое и используемое под посевы сельскохозяйственных культур, включая посевы многолетних трав, а также чистые пары.

**Посевные площади** – часть пашни, занятая под посевы сельскохозяйственных культур.

**Валовой сбор сельскохозяйственных культур** включает в себя объем собранной продукции как с основных, так и с повторных и междурядных посевов в сельскохозяйственных организациях, крестьянских (фермерских) хозяйствах, у индивидуальных предпринимателей и в хозяйствах населения.

**Урожайность сельскохозяйственных культур** характеризует средний сбор сельскохозяйственной продукции с единицы убранный площади.

**Поголовье скота** включает поголовье всех возрастных групп соответствующего вида скота.

**Производство скота и птицы на убой** – показатель, характеризующий результат использования скота и птицы для забоя на мясо. Общий объем производства скота и птицы на убой включает как проданные скот и птицу, подлежащие забою, так и забитые в сельскохозяйственных организациях, крестьянских (фермерских) хозяйствах, у индивидуальных предпринимателей и в хозяйствах населения.

**Производство молока** характеризуется фактически надоемным коровьим, козьим молоком, независимо от того, было ли оно реализовано или потреблено в хозяйстве на выпойку молодняка. Молоко, высосанное молодняком при подсосом их содержания, в продукцию не включается и не учитывается при определении средних удоев.

**Производство яиц** включает их сбор за год от всех видов сельскохозяйственной птицы, в том числе яйца, пошедшие на воспроизводство птицы (инкубация и др.)

При расчете **среднего годового надоя молока на одну корову** в сельскохозяйственных организациях производство молока, полученного от коров молочного стада, делится на их среднегодовое поголовье.

## **Строительство**

**В стоимость работ, выполненных по виду экономической деятельности «Строительство»** включается стоимость строительных и монтажных работ по строительству новых объектов, по капитальному и текущему ремонту, реконструкции, модернизации жилых и нежилых зданий и инженерных сооружений.

Стоимостные показатели по строительству приведены в фактически действовавших ценах, индексы физического объема работ, выполненных по виду экономической деятельности «Строительство», рассчитаны в сопоставимых ценах.

**Общая площадь здания** определяется как сумма площадей всех этажей здания (включая технические, мансардные, цокольные и подвальные), измеренные в пределах внутренних поверхностей наружных стен, а также площадей балконов и лоджий. Площади помещений определяются по их размерам, измеряемым между отделанными поверхностями стен и перегородок в уровне пола.

**Общий строительный объем зданий** определяется как сумма строительного объема выше отметки плюс минус 0,00 (надземная часть) и ниже этой отметки (подземная часть). Строительный объем надземной и подземной частей здания определяется в пределах ограничивающих поверхностей, проветриваемых подполий под зданиями, проектируемыми для строительства на вечномерзлых грунтах.

Данные о вводе в действие **производственных мощностей** включают ввод за счет строительства и реконструкции. Прирост производственных мощностей за счет технического перевооружения и проведения других организационно-технических мероприятий в эти данные не включен.

В данные об **общем числе построенных квартир** включены квартиры в законченных строительством жилых домах квартирного и гостиничного типов и общежитиях, квартиры в нежилых зданиях, а также в индивидуальных жилых домах.

**Общая площадь введенных жилых домов** определяется как сумма площадей всех частей жилых помещений, включая площадь помещений вспомогательного использования, предназначенных для удовлетворения гражданами бытовых и иных нужд, связанных с их проживанием в жилом помещении, площадей лоджий,

## *Методология*

---

балконов, веранд, террас, подсчитываемых с соответствующими понижающими коэффициентами, а также жилых и вспомогательных помещений в индивидуальных жилых домах. К помещениям вспомогательного использования относятся кухни, передние, холлы, внутриквартирные коридоры, ванны или душевые, кладовые или хозяйственные встроенные шкафы. В домах-интернатах для престарелых и инвалидов, ветеранов, специальных домах для одиноких престарелых, детских домах к подсобным помещениям относятся столовые, буфеты, клубы, читальни, спортивные залы, приемные пункты бытового обслуживания и медицинского обслуживания.

В общую площадь введенных жилых домов не входит площадь вестибюлей, тамбуров, лестничных клеток, лифтовых холлов, общих коридоров, а также площадь в жилых домах, предназначенная для встроенно-пристроенных помещений.

### **Транспорт**

**Транспорт** как вид хозяйственной деятельности подразделяется на транспорт общего и необщего пользования.

**Транспорт общего пользования** - транспорт, удовлетворяющий потребности организаций всех видов деятельности и населения в перевозках грузов и пассажиров, перемещающий различные виды продукции между производителями и потребителями, осуществляющий общедоступное транспортное обслуживание населения. К перевозкам транспортом общего пользования относятся перевозки на коммерческой основе (за плату) пассажиров или грузов.

Перевозка, осуществляемая коммерческой организацией, признается перевозкой транспортом общего пользования, если из закона, иных правовых актов вытекает, что эта организация обязана осуществлять перевозки грузов, пассажиров и багажа по обращению любого гражданина или юридического лица.

Договор перевозки транспортом общего пользования является публичным договором.

**Перевезено грузов (объем перевозок грузов)** – количество грузов в тоннах, перевезенных транспортом. На автомобильном транспорте учет перевезенных грузов осуществляется по моменту прибытия.

**Грузооборот транспорта** – объем работы транспорта по перевозкам грузов. Единицей измерения является тонно-километр. Исчисляется суммированием произведений массы перевезенных грузов в тоннах на расстояние перевозки в километрах.

**Перевезено пассажиров** – число пассажиров, перевезенных за определенный период времени. Единицей наблюдения в статистике перевозок пассажиров является пассажиро-поездка. Момент учета отправленных пассажиров на автомобильном транспорте определяется по моменту приобретения билета.

**Пассажирооборот транспорта** – объем работы транспорта по перевозкам пассажиров. Единицей измерения является пассажиро-километр. Определяется суммированием произведений числа пассажиров по каждой позиции перевозки на расстояние перевозки.

### **Связь**

**Услуги связи** - деятельность по приему, обработке, хранению, передаче и доставке почтовых отправления или сообщений электросвязи.



**Почтовая связь** - прием, обработка, перевозка и доставка почтовых отправок, а также экспедирование, доставка и распространение периодической печати, перевод денежных средств.

**Почтовые отправления** – письменная корреспонденция, посылки, прямые почтовые контейнеры; **письменная корреспонденция** – простые и регистрируемые письма, почтовые карточки, бандероли и мелкие пакеты.

**Телеграфная связь** - передача и доставка телеграмм, фототелеграмм, обеспечение переговоров по абонентскому телеграфу, передача данных (скоростной обмен информацией между различными объектами - предприятиями, учреждениями, ЭВМ), передача газетных полос.

**Телефонная связь** - обеспечение осуществления местных (городских и сельских), междугородных, внутризональных и международных телефонных разговоров, организация передачи данных по телефонным каналам.

**Радиосвязь, радио- и телевизионное вещание** - передача программ радио и телевидения в эфир, предоставление радиоканалов для передачи телефонно-телеграфных сообщений, цифровой информации.

**Монтированная емкость** - величина, характеризующая технологические возможности оператора связи по оказанию услуг электросвязи, услуг присоединения и услуг по пропуску трафика и измеряемая техническими возможностями оборудования, введенного в сеть оператора связи.

**Телефонные аппараты** – основные и дополнительные (параллельные) аппараты, включенные в сеть, аппараты, подсоединенные к учрежденческим телефонным станциям, имеющим выход на данную сеть и таксофоны всех видов, с помощью которых предоставляются услуги местной, междугородной и международной связи.

**Таксофоны универсальные (междугородно-городские, междугородно-сельские)** - таксофоны, с которых осуществляются как междугородные, так и местные телефонные разговоры, независимо от их модификации, обслуживаемые как ГТС, СТС так и МТС.

**Сотовая связь** – мобильная система радиотелефонной связи.

**Абонентский терминал** – телефон с установленной SIM картой.

**Охват населения телевизионным и радиовещанием** исчисляется как отношение числа жителей, имеющих возможность принимать телевизионные и радиопрограммы к общей численности населения.

## **Торговля**

**Оборот розничной торговли** – выручка от продажи товаров населению для личного потребления или использования в домашнем хозяйстве за наличный расчет или оплаченных по кредитным карточкам, расчетным чекам банков, по перечислениям со счетов вкладчиков, по поручению физического лица без открытия счета, посредством платежных карт.

Стоимость товаров, проданных отдельным категориям населения со скидкой, или полностью оплаченных органами социальной защиты, включается в оборот розничной торговли в полном объеме.

Оборот розничной торговли формируется по данным сплошного федерального статистического наблюдения за организациями, не относящимися к субъектам малого предпринимательства, выборочных обследований малых предприятий розничной торговли (за исключением микропредприятий), розничных рынков, а также ежегодных выборочных обследований индивидуальных предпринимателей и микро-

предприятий с распространением полученных данных на генеральную совокупность объектов наблюдения.

Оборот розничной торговли включает данные как по организациям, для которых эта деятельность является основной, так и по организациям других видов деятельности, осуществляющим продажу населению товаров через собственные торговые заведения, или с оплатой через свою кассу. Оборот розничной торговли также включает стоимость товаров, проданных населению индивидуальными предпринимателями и физическими лицами на розничных рынках и ярмарках.

Динамику оборота розничной (оптовой) торговли характеризуют индексы физического объема, которые определяются путем сопоставления величины оборота за отчетный и базисный периоды в сопоставимых ценах.

**Объем платных услуг населению** представляет собой денежный эквивалент объема услуг, оказанных резидентами российской экономики (юридическими лицами, гражданами, занимающимися предпринимательской деятельностью без образования юридического лица, зарегистрированными на территории Российской Федерации) гражданам Российской Федерации, а также гражданам других государств (нерезидентам), потребляющим те или иные услуги на территории Российской Федерации. Этот показатель формируется на основании данных форм федерального статистического наблюдения и оценки скрытой и неформальной деятельности на рынке услуг по утвержденной методике.

**Индекс физического объема платных услуг населению** – относительный показатель, характеризующий изменения объема платных услуг населению в текущем периоде по сравнению с базисным. Этот индекс показывает, на сколько увеличился объем платных услуг населению в результате изменения только его физического объема при исключении влияния динамики цен.

## **Финансы**

Данные об исполнении консолидированного бюджета Псковской области представляются Государственным финансовым управлением Псковской области.

**Бюджет** – форма образования и расходования денежных средств, предназначенных для финансового обеспечения задач и функций государства и местного самоуправления.

**Бюджет субъекта Российской Федерации (региональный бюджет)** – предназначен для исполнения расходных обязательств субъекта Российской Федерации. Бюджет субъекта Российской Федерации и свод бюджетов муниципальных образований, входящих в состав субъекта Российской Федерации (без учета межбюджетных трансфертов между этими бюджетами), **образуют консолидированный бюджет субъекта Российской Федерации.**

**Сальдированный финансовый результат (прибыль минус убыток)** – конечный финансовый результат, выявленный на основании бухгалтерского учета всех хозяйственных операций организаций. Представляет собой сумму прибыли (убытка) от продажи товаров, продукции (работ, услуг), основных средств, иного имущества организаций и прочих доходов, уменьшенных на сумму прочих расходов.

Данные по сальдированному финансовому результату деятельности организаций приводятся без субъектов малого предпринимательства в фактически действовавших ценах, структуре и методологии соответствующих лет.

**Суммарная задолженность по обязательствам организаций** включает кредиторскую задолженность и задолженность по кредитам банков и займам.

**Кредиторская задолженность** - задолженность по расчетам с поставщиками и подрядчиками за поступившие материальные ценности, выполненные работы и оказанные услуги, в том числе задолженность, обеспеченная векселями выданными; задолженность по расчетам с дочерними и зависимыми обществами по всем видам операций; с рабочими и служащими по оплате труда, представляющая собой начисленные, но не выплаченные суммы оплаты труда; задолженность по отчислениям на государственное социальное страхование, пенсионное обеспечение и медицинское страхование работников организации, задолженность по всем видам платежей в бюджет и внебюджетные фонды; задолженность организации по платежам по обязательному и добровольному страхованию имущества и работников организации и другим видам страхования, в которых организация является страхователем; авансы полученные, включающие сумму полученных авансов от сторонних организаций по предстоящим расчетам по заключенным договорам, а также штрафы, пени и неустойки, признанные организацией или по которым получены решения суда (арбитражного суда) или другого органа, имеющего в соответствии с законодательством Российской Федерации право на принятие решения об их взыскании, и отнесенные на финансовые результаты организации, непогашенные суммы заемных средств, подлежащие погашению в соответствии с договорами.

**Дебиторская задолженность** - задолженность по расчетам с покупателями и заказчиками за товары, работы и услуги, в том числе задолженность, обеспеченная векселями полученными; задолженность по расчетам с дочерними и зависимыми обществами; суммы уплаченных другим организациям авансов по предстоящим расчетам в соответствии с заключенными договорами; задолженность по расчетам с прочими дебиторами, включающая в себя задолженность финансовых и налоговых органов (в том числе по переплате по налогам, сборам и прочим платежам в бюджет); задолженность работников организации по предоставленным им ссудам и займам за счет средств этой организации или кредита (ссуды на индивидуальное и кооперативное жилищное строительство, приобретение и благоустройство садовых участков, беспроцентные ссуды молодым семьям на улучшение жилищных условий или обзаведение домашним хозяйством и др.); задолженность подотчетных лиц; поставщиков по недостачам товарно-материальных ценностей, обнаруженным при приемке; задолженность по государственным заказам, федеральным программам за поставленные товары, работы и услуги, а также штрафы, пени и неустойки, признанные должником, или по которым получены решения суда (арбитражного суда) или другого органа, имеющего в соответствии с законодательством Российской Федерации право на принятие решения об их взыскании, и отнесенные на финансовые результаты организации.

## **Инвестиции**

**Инвестиции в основной капитал** представляют собой совокупность затрат, направленных на воспроизводство основных средств (новое строительство, расширение, а также реконструкцию и модернизацию объектов, которые приводят к увеличению их первоначальной стоимости, приобретение машин, оборудования, транспортных средств, формирование основного стада, насаждение и выращивание многолетних культур и т.д.).

Данные по инвестициям в основной капитал приведены в фактически действовавших ценах, индексы физического объема инвестиций в основной капитал рассчитаны в постоянных ценах.

**Иностранные инвестиции в экономику области** - вложения капитала иностранными инвесторами, а также зарубежными филиалами российских юридических лиц в объекты предпринимательской деятельности на территории области в целях получения дохода. Инвестиции делятся на прямые, портфельные и прочие.

**Прямые инвестиции** - инвестиции, сделанные юридическими и физическими лицами, полностью владеющими организацией или контролирующими не менее 10% акций или уставного (складочного) капитала организации.

**Портфельные инвестиции** - покупка акций, паев, облигаций, векселей и других долговых ценных бумаг. Они составляют менее 10% в уставном (складочном) капитале организации.

Инвестиции, не подпадающие под определение прямых и портфельных, называются как **прочие**.

Информация об иностранных инвестициях приведена по данным организаций, представивших статистическую отчетность, без учета органов денежно-кредитного регулирования, коммерческих и сберегательных банков, включая рублевые инвестиции, пересчитанные в доллары США.

## **Цены и тарифы**

**Индекс потребительских цен и тарифов на товары и услуги населению (ИПЦ)** характеризует изменение во времени общего уровня цен и тарифов на товары и услуги, приобретаемые населением для непроизводственного потребления. Измеряет отношение стоимости фактического фиксированного набора товаров и услуг в ценах текущего периода к его стоимости в ценах предыдущего (базисного) периода.

**Индекс цен производителей промышленных товаров** рассчитывается на основании регистрации цен на товары-представители в базовых организациях. Цены производителей представляют собой фактически сложившиеся на момент регистрации цены указанных организаций на произведенную продукцию, предназначенную для реализации на внутреннем рынке (без косвенных товарных налогов - налога на добавленную стоимость, акциза и т.п.).

Рассчитанные по товарам-представителям индексы цен производителей последовательно агрегируются в индексы цен соответствующих видов, групп, классов и разделов экономической деятельности. В качестве весов используются данные об объеме производства в стоимостном выражении базисного периода.

**Индекс цен производителей сельскохозяйственной продукции** исчисляется на основании регистрации цен в отобранных для наблюдения сельскохозяйственных организациях на основные виды товаров-представителей, реализуемых заготовительным, перерабатывающим организациям, на рынке, через собственную торговую сеть, населению непосредственно с транспортных средств, на ярмарках, биржах, аукционах, организациям, коммерческим структурам и т.п. Цены производителей сельскохозяйственной продукции приводятся с учетом надбавок и скидок за качество реализованной продукции, без расходов на транспортировку, экспедирование, погрузку и разгрузку продукции, налога на добавленную стоимость, субсидий.

**Сводный индекс цен строительной продукции** отражает общее изменение цен в строительстве объектов различных видов экономической деятельности и рассчитывается как агрегированный показатель из индексов цен производителей в строительстве (строительно-монтажные работы), на машины и оборудование, используемые в строительстве, и прочие капитальные работы и затраты, взвешенных по доле этих элементов в общем объеме инвестиций в основной капитал.

Расчет **индекса цен производителей в строительстве (строительно-монтажные работы)** проводится на основе данных формы отчетности о ценах на материалы, детали и конструкции, приобретенные базовыми подрядными организациями, а также на базе технологических моделей, разработанных по видам экономической деятельности с учетом территориальных особенностей строительства.

**Индекс цен на машины и оборудование, используемые в строительстве**, исчисляется по данным об изменении цен производителей этого оборудования, а также транспортных, снабженческо-сбытовых расходов и ставки налога на добавленную стоимость.

**Индекс тарифов на грузовые перевозки** характеризует изменение за текущий период тарифов на грузовые перевозки без учета изменения за этот период структуры перевезенных грузов по разнообразным признакам: по виду и размеру отправки груза, скорости доставки, расстоянию перевозки, территории перевозки, типу подвижного состава, степени использования его грузоподъемности и по другим признакам.

**Индексы цен на первичном и вторичном рынках жилья** рассчитываются на основе зарегистрированных цен на вновь построенные квартиры и на квартиры функционирующего жилого фонда, находящихся в собственности, если они являются объектами совершения рыночных сделок.

Наблюдение ведется по выборочному кругу организаций, осуществляющих операции с недвижимостью в территориальном центре и отдельных городах. При регистрации цен на квартиры учитываются их количественные и качественные характеристики, а также район их расположения в городе. В качестве весов используются данные о количестве проданной общей площади квартир отдельно на первичном и вторичном рынках жилья, накопленные за предыдущий год.

# **ПСКОВСКАЯ ОБЛАСТЬ В ЦИФРАХ** ***2014***

**Краткий статистический сборник  
(к 70-летию образования Псковской области)**

Территориальный орган  
Федеральной службы государственной статистики  
по Псковской области (Псковстат)  
180000, г. Псков, ул. К.Маркса, 15

## **ОФИЦИАЛЬНЫЕ СТАТИСТИЧЕСКИЕ ПУБЛИКАЦИИ ПСКОВСТАТА**

Срочная информация по актуальным вопросам

Социально-экономическое положение Псковской области (ежемесячный доклад)

Краткосрочные экономические показатели Псковской области

Псковская область в цифрах (краткий статистический сборник)

Псковский статистический ежегодник (статистический сборник)

Более подробную информацию об изданиях Псковстата и условиях их приобретения Вы можете получить по адресу:

Россия, 180000, г. Псков,  
ул. К.Маркса, 15  
телефон: (8112)79-09-79 и 79-09-70  
факс: (8112) 79-09-79 и 79-09-91  
E-mail: P60\_mail@gks.ru  
<http://pskovstat.gks.ru>