

ГОСУДАРСТВЕННЫЙ КОМИТЕТ РОССИЙСКОЙ ФЕДЕРАЦИИ ПО СТАТИСТИКЕ

(Госкомстат России)

# РОССИЙСКИЙ СТАТИСТИЧЕСКИЙ ЕЖЕГОДНИК

**2002**

СТАТИСТИЧЕСКИЙ СБОРНИК

Москва

2002

**ББК 65.051.9(2Р)**  
**Р 76**

Редакционная коллегия:

**В.Л. Соколин** - Председатель редакционной коллегии

**Э.Ф. Баранов, В.И. Галицкий, М.И. Гельвановский, Л.М.Гохберг,  
А.Н. Звонова, Ю.Н. Иванов, С.Д. Ильенкова, В.Н. Нестеров,  
Н.И. Пашинцева, В.М. Симчера, А.Е. Суринов, А.В. Хорошилов, А.Ю. Шевяков**

**Российский** статистический ежегодник. 2002: Стат.сб./Госкомстат  
Р 76 России. – М., 2002. - 690 с.

ISBN 5-89476-123-9

Представлены статистические данные о социально-экономическом положении России в 2001 г. в сравнении с предыдущими годами периода экономических реформ в стране. По многим показателям данные приведены за 1970, 1975, 1980, 1985 гг., а по ряду - в более длительной динамике. В сборник включено более 800 таблиц, характеризующих развитие российской экономики в целом, а также ее отдельных отраслей и секторов. Некоторые показатели приведены в разрезе федеральных округов и регионов Российской Федерации.

Данные рассчитаны в соответствии с принципами современной методологии, что позволяет сопоставить их с международными показателями.

Для высшего управленческого персонала, работников органов управления и финансово-экономических служб предприятий и организаций, научных, предпринимательских и банковских кругов, профессорско-преподавательского состава, аспирантов и студентов экономических вузов, других заинтересованных пользователей.

**ББК 65.051.9(2Р)**

ISBN 5-89476-123-9

© Государственный комитет  
Российской Федерации  
по статистике, 2002

E-mail: [stat@gks.ru](mailto:stat@gks.ru)  
[http:// www.gks.ru](http://www.gks.ru)

## ОТВЕТСТВЕННЫЕ ЗА РАЗДЕЛЫ СБОРНИКА

		Телефоны		Телефоны	
Государственное устройство Российской Федерации, общественные объединения и религиозные организации	И.А. Збарская	(095) 207-2605	Промышленность	Е.А. Шустова	(095) 207-2220
	Т.Л. Горбачева	925-7255			
	А.Р. Ильин	207-4780	Сельское хозяйство	А.В. Епихина	207-2746
Климат и природные ресурсы	А.В. Епихина	207-2746	Строительство	А.Е. Константинов	928-4280
			Транспорт; Связь	А.Р. Ильин	207-4780
Охрана окружающей среды	А.В. Епихина	207-2746	Торговля и услуги	Е.И. Седова А.Р. Ильин	207-4512 207-4780
Население	И.А. Збарская	207-2605	Наука и инновации	А.Р. Ильин	207-4780
Труд	Т.Л. Горбачева	925-7255		Л.М. Гохберг (ЦИСН Минпромнауки России и РАН)	229-1662
Уровень жизни населения	О.А. Муханова А.Р. Ильин	207-3100 207-4780	Финансы		
Образование; Здравоохранение; Культура, отдых и туризм; Правонарушения	А.Р. Ильин	207-4780		И.П. Горячева	207-4447
				Инвестиции	А.Е. Константинов И.П. Горячева
Производство и использование валового внутреннего продукта (система национальных счетов)	И.Д. Масакова	923-5712	Цены и тарифы	И.П. Горячева	207-4447
	А.Е. Константинов	928-4280	Внешнеэкономическая деятельность	Е.И. Седова	207-4512
Предприятия и организации	А.Л. Кевеш	207-3157	Международные сравнения	С.С. Маслов	207-4366
	Е.А. Шустова	207-2220			
	А.В. Епихина	207-2746			
	И.П. Горячева	207-4447			

В сборнике приняты условные обозначения:

- явление отсутствует;
- . . . данных не имеется;
- 0,0 значение показателя меньше единицы измерения.

В отдельных случаях незначительные расхождения между итогом и суммой слагаемых объясняются округлением данных.

Значения стоимостных показателей, начиная с 1998 года, приведены с учетом изменения нарицательной стоимости российских денежных знаков (уменьшение в 1000 раз) и в масштабе цен, действующем с 1 января 1998 г., за остальные годы – в нарицательной стоимости денежных знаков соответствующих лет.

## СПИСОК СОКРАЩЕНИЙ

тыс.	- тысяча	т·км	- тонно-километр
млн.	- миллион	л	- литр
млрд.	- миллиард	дкл	- декалитр
трлн.	- триллион	га	- гектар
мм	- миллиметр	кВт	- киловатт
м	- метр	кВт·ч	- киловатт-час
пог. м	- погонный метр	ккал	- килокалория
м <sup>2</sup>	- квадратный метр	Гкал	- гигакалория
м <sup>3</sup>	- кубический метр	л.с.	- лошадиная сила
км	- километр	г.	- год
км <sup>2</sup>	- квадратный километр	долл.	- доллар
км <sup>3</sup>	- кубический километр	руб.	- рубль
г	- грамм	р.	- раз
кг	- килограмм	шт.	- штука
т	- тонна	экз.	- экземпляр
АТС	- автоматическая телефонная станция		
Банк России	- Центральный банк Российской Федерации		
ВВП	- валовой внутренний продукт		
ВОЗ	- Всемирная организация здравоохранения		
ВРП	- валовой региональный продукт		
ГИБДД МВД России	- Государственная инспекция безопасности дорожного движения Министерства внутренних дел Российской Федерации		
ГКО	- государственные краткосрочные облигации		
Госгортехнадзор России	- Федеральный горный и промышленный надзор России		
Госкомспорт России	- Государственный комитет Российской Федерации по физической культуре и спорту		
Госторгинспекция Минэкономразвития России	- Департамент государственной инспекции по торговле, качеству товаров и защите прав потребителей Министерства экономического развития и торговли Российской Федерации		
ГТК России	- Государственный таможенный комитет Российской Федерации		
ФС России	- Государственная фельдъегерская служба Российской Федерации		
ЕврАзЭС	- Евразийское экономическое сообщество		
ЕГРПО	- Единый государственный регистр предприятий и организаций всех форм собственности и хозяйствования		
ЕТС	- единая тарифная сетка		
ЕЭС	- Европейское экономическое сообщество		
ЖСК	- жилищно-строительный кооператив		
КЕС	- Комиссия Европейского сообщества		
МВД России	- Министерство внутренних дел Российской Федерации		
МВФ	- Международный валютный фонд		
Минздрав России	- Министерство здравоохранения Российской Федерации		
Минкультуры России	- Министерство культуры Российской Федерации		
Минобороны России	- Министерство обороны Российской Федерации		
Минобразование России	- Министерство образования Российской Федерации		
Минсвязи России	- Министерство Российской Федерации по связи и информатизации		
Минтруд России	- Министерство труда и социального развития Российской Федерации		
Минфин России	- Министерство финансов Российской Федерации		
Минюст России	- Министерство юстиции Российской Федерации		
МОТ	- Международная организация труда		
МНС России	- Министерство Российской Федерации по налогам и сборам		
МПР России	- Министерство природных ресурсов Российской Федерации		
МПС России	- Министерство путей сообщения Российской Федерации		
НДС	- налог на добавленную стоимость		
ООН	- Организация Объединенных Наций		
ОФЗ	- облигации федерального займа		
ОЭСР	- Организация экономического сотрудничества и развития		
пгт	- поселок городского типа		
Росгидромет	- Федеральная служба России по гидрометеорологии и мониторингу окружающей среды		
Росземкадастр	- Федеральная служба земельного кадастра России		
Роскартография	- Федеральная служба геодезии и картографии России		
Роспатент	- Российское агентство по патентам и товарным знакам		
Рострудинспекция	- Федеральная инспекция труда при Министерстве труда и социального развития Российской Федерации		
СИЗО	- следственный изолятор		
СМИ	- средства массовой информации		
СНГ	- Содружество Независимых Государств		
СНС	- система национальных счетов		
ФПС России	- Федеральная пограничная служба Российской Федерации		
ЦИСН Минпромнауки России и РАН	- Центр исследований и статистики науки Министерства промышленности, науки и технологий Российской Федерации и Российской академии наук		
ЮНЕСКО	- Организация Объединенных Наций по вопросам образования, науки и культуры		



## ПРЕДИСЛОВИЕ

Настоящий сборник является наиболее полным ежегодным изданием Государственного комитета Российской Федерации по статистике, отражающим явления и процессы, происходящие в экономической, социальной и политической жизни страны.

Сборник подготовлен Госкомстатом России на основе данных, получаемых органами государственной статистики от предприятий, организаций, населения путем проведения переписей, выборочных обследований и других форм статистического наблюдения, данных министерств и ведомств Российской Федерации (Министерства финансов, Министерства внутренних дел, Министерства транспорта, Государственного таможенного комитета, Центрального банка, Федеральной службы России по гидрометеорологии и мониторингу окружающей среды и др.), а также информации, получаемой от организаций, которые проводят обследования, опросы для сбора определенных сведений экономического и социального характера, и материалов международных организаций.

Открывает ежегодник информация об основных социально-экономических характеристиках Российской Федерации. В разделе "Государственное устройство Российской Федерации, общественные объединения и религиозные организации" публикуются данные о численности работников, занятых в органах государственной власти, других государственных органах и органах местного самоуправления, федеральных государственных служащих. Представлена информация, содержащая описание географических и климатических условий Российской Федерации, сведения об окружающей среде и национальном богатстве.

Широко представлена информация о населении, его занятости и денежных доходах. Сведения, отражающие основные области социальной сферы, публикуются в специальных разделах.

Приведенная в ежегоднике система национальных счетов содержит показатели, характеризующие макроэкономические аспекты формирования и функционирования рыночной экономики. Один из разделов сборника содержит общую характеристику предприятий и организаций, информацию о малом предпринимательстве, деятельности организаций с участием иностранного капитала и приватизации.

Значительное место в сборнике отведено показателям, которые характеризуют положение в отдельных отраслях экономики – промышленности, сельском хозяйстве, транспорте, отраслях, обслуживающих население. Отражена информация, представляющая деятельность организаций, оказывающих услуги в области рекламы, аудита и посреднических операций с недвижимостью. Статистическая информация о деятельности строительных и проектно-изыскательских организаций, о строительстве жилья и объектов социально-культурного назначения приведена в разделе "Строительство". Публикуются данные о научном потенциале Российской Федерации, результатах научных разработок и инновационной деятельности, передовых производственных технологиях. Приведены сведения о финансовом состоянии организаций, инвестициях, ценах и тарифах.

Один из разделов сборника посвящен внешнеэкономической деятельности и включает информацию о платежном балансе Российской Федерации и внешней торговле. Представлены данные по международным сравнениям России с зарубежными странами.

В ежегоднике приводятся статистические данные о социально-экономическом положении республик, краев, областей, городов федерального значения, автономной области и автономных округов, позволяющие провести сопоставления и получить глубокую информацию о регионах страны. Наиболее полная информация об экономическом и социальном развитии регионов страны публикуется в статистических сборниках Госкомстата России "Регионы России. Основные характеристики субъектов Российской Федерации. 2002" и "Регионы России. Социально-экономические показатели. 2002".

Статистические данные приведены в основном за 1970, 1975, 1980, 1985, 1990, 1995-2001 годы с учетом сопоставимости показателей, периода их разработки и начала статистического наблюдения.

Настоящий ежегодник содержит в целом тот же круг статистических показателей, что и предыдущее издание сборника. Вместе с тем сборник дополнен рядом таблиц, а некоторые публиковавшиеся ранее таблицы в данном издании не представлены. Перечень новых и исключенных таблиц помещен в конце сборника.

Данные за 2000 год по отдельным показателям уточнены по сравнению с опубликованными ранее, за 2001 год в ряде случаев являются предварительными.

Более подробная информация о социально-экономическом положении России за ряд лет будет опубликована в других официальных статистических изданиях Госкомстата России, перечень которых приведен в конце сборника.

# СОДЕРЖАНИЕ

Предисловие .....	3
<b>1. ОСНОВНЫЕ СОЦИАЛЬНО-ЭКОНОМИЧЕСКИЕ ХАРАКТЕРИСТИКИ РОССИЙСКОЙ ФЕДЕРАЦИИ</b>	
Административное деление Российской Федерации по федеральным округам на 1 января 2002 г. (картограмма) .....	29
Административно-территориальное деление федеральных округов Российской Федерации на 1 января 2002 г. (картограммы) .....	30
1.1. Основные социально-экономические показатели .....	36
1.2. Индексы основных социально-экономических показателей .....	38
<b>2. ГОСУДАРСТВЕННОЕ УСТРОЙСТВО РОССИЙСКОЙ ФЕДЕРАЦИИ, ОБЩЕСТВЕННЫЕ ОБЪЕДИНЕНИЯ И РЕЛИГИОЗНЫЕ ОРГАНИЗАЦИИ</b>	
Государственное устройство Российской Федерации.....	41
2.1. Территория и административно-территориальное деление регионов Российской Федерации на 1 января 2002 г. ....	41
2.2. Численность работников органов государственной власти и местного самоуправления .....	43
2.3. Распределение численности работников органов государственной власти и местного самоуправления по ветвям власти на конец 2001 г. (диаграмма) .....	44
2.4. Численность работников органов государственной власти и местного самоуправления по регионам Российской Федерации на конец 2001 г. ....	45
2.5. Численность работников органов исполнительной власти по уровням управления на конец 2001 г. (диаграмма) .	47
2.6. Численность работников органов государственной власти субъектов Российской Федерации и местного самоуправления по уровням и структурам управления на конец 2001 г. ....	47
2.7. Численность работников, замещавших государственные должности, по ветвям власти и уровням управления на 1 января 2002 г. ....	47
2.8. Состав работников, замещавших государственные должности, по полу, категориям и группам должностей на 1 января 2002 г. (диаграмма) .....	48
2.9. Должностной состав мужчин и женщин, замещавших государственные должности, на 1 января 2002 г. (диаграмма) .....	48
2.10. Численность работников, замещавших государственные должности в федеральных министерствах и ведомствах, на 1 января 2002 г. ....	49
2.11. Численность работников, замещавших государственные должности федеральной государственной службы, на 1 января 2002 г. ....	49
2.12. Численность работников, замещавших государственные должности государственной службы субъектов Российской Федерации, на 1 января 2002 г. ....	50
2.13. Численность работников, замещавших муниципальные должности, на 1 января 2002 г. ....	50
2.14. Состав работников, замещавших государственные и муниципальные должности, по возрастным группам на 1 января 2002 г. ....	50
2.15. Состав работников, замещавших государственные и муниципальные должности, по уровню образования на 1 января 2002 г. ....	51
2.16. Состав депутатов Государственной Думы созыва 2000-2003 гг. ....	51
2.17. Число общественных объединений, зарегистрированных в Российской Федерации, в 2001 г. ....	52
2.18. Число религиозных организаций, зарегистрированных в Российской Федерации, на 1 января 2002 г. ....	52
Методологические пояснения .....	53
<b>3. КЛИМАТ И ПРИРОДНЫЕ РЕСУРСЫ</b>	
Средняя месячная температура воздуха в Российской Федерации в январе 2001 г. (картограмма) .....	58
Средняя месячная температура воздуха в Российской Федерации в июле 2001 г. (картограмма) .....	59
Аномалии среднего количества осадков в Российской Федерации в январе 2001 г. (картограмма) .....	60
Аномалии среднего количества осадков в Российской Федерации в июле 2001 г. (картограмма) .....	61
3.1. Средняя месячная температура воздуха и количество осадков по регионам Российской Федерации в 2001 г. ....	62
3.2. Земельная площадь .....	64
3.3. Лесные ресурсы .....	64
3.4. Водные ресурсы .....	64
3.5. Среднемноголетние объемы воды в крупнейших озерах и водохранилищах .....	64
Методологические пояснения .....	64
<b>4. ОХРАНА ОКРУЖАЮЩЕЙ СРЕДЫ</b>	
4.1. Основные показатели, характеризующие воздействие хозяйственной деятельности на окружающую среду и природные ресурсы .....	67
4.2. Нарушение и рекультивация земель .....	67



4.3. Проведение основных работ в лесном хозяйстве .....	67
4.4. Охрана и защита лесов .....	67
4.5. Государственные природные заповедники и национальные парки .....	68
4.6. Использование свежей воды .....	68
4.7. Использование свежей воды по регионам Российской Федерации .....	68
4.8. Объем оборотной и последовательно используемой воды по регионам Российской Федерации .....	70
4.9. Поступление загрязняющих веществ со сточными водами в водоемы .....	72
4.10. Объем сброса загрязненных сточных вод по бассейнам отдельных морей и рек .....	72
4.11. Объем сброса сточных вод в поверхностные водоемы по отраслям экономики .....	72
4.12. Выбросы и улавливание загрязняющих атмосферу веществ, отходящих от стационарных источников .....	72
4.13. Выбросы и улавливание загрязняющих атмосферу веществ, отходящих от стационарных источников, по регионам Российской Федерации .....	73
4.14. Выбросы наиболее распространенных загрязняющих атмосферу веществ, отходящих от стационарных источников .....	75
4.15. Выбросы в атмосферу загрязняющих веществ, отходящих от стационарных источников, по отраслям экономики .....	75
4.16. Выбросы в атмосферу загрязняющих веществ, отходящих от стационарных источников, в ряде городов с наиболее неблагоприятной экологической обстановкой .....	75
4.17. Использование (утилизация) вредных веществ, уловленных очистными установками .....	76
4.18. Образование, использование и обезвреживание токсичных отходов производства .....	76
4.19. Образование, использование и обезвреживание наиболее распространенных видов токсичных отходов производства в 2001 г. ....	76
4.20. Использование и обезвреживание токсичных отходов производства по отраслям экономики в 2001 г. ....	76
4.21. Инвестиции в основной капитал, направленные на охрану окружающей среды и рациональное использование природных ресурсов .....	76
4.22. Ввод в действие мощностей по охране от загрязнения водных ресурсов и атмосферного воздуха .....	77
Методологические пояснения .....	77

## 5. НАСЕЛЕНИЕ

5.1. Основные демографические показатели .....	81
<b>Численность и состав населения</b>	
5.2. Численность населения .....	82
5.3. Численность населения по регионам Российской Федерации .....	82
5.4. Численность мужчин и женщин .....	87
5.5. Распределение численности мужчин и женщин по возрастным группам на 1 января 2002 г. ....	87
5.6. Возрастно-половая структура населения на 1 января 2002 г. (диаграмма) .....	87
5.7. Распределение населения по возрастным группам .....	88
5.8. Соотношение численности мужчин и женщин по возрастным группам .....	89
5.9. Распределение численности населения по полу и основным возрастным группам по регионам Российской Федерации на 1 января 2002 г. ....	90
5.10. Национальный состав населения .....	91
5.11. Национальная структура населения .....	93
5.12. Национальная структура населения регионов Российской Федерации .....	93
5.13. Распределение населения разных национальностей по владению языками .....	96
5.14. Города с численностью населения 100 тысяч и более человек .....	98
5.15. Города с численностью населения 1 миллион и более человек на 1 января 2002 г. ....	100
5.16. Города с численностью населения от 500 тысяч до 1 миллиона человек на 1 января 2002 г. ....	100
5.17. Города с численностью населения от 100 тысяч до 500 тысяч человек на 1 января 2002 г. ....	100
<b>Распределение городских поселений и сельских населенных пунктов по числу жителей</b>	
5.18. Распределение городов и поселков городского типа по числу жителей .....	102
5.19. Распределение сельских населенных пунктов по числу жителей .....	104
<b>Показатели естественного движения населения</b>	
5.20. Рождаемость, смертность и естественный прирост населения .....	104
5.21. Рождаемость, смертность и естественный прирост населения по регионам Российской Федерации .....	105
5.22. Ожидаемая продолжительность жизни при рождении .....	125
<b>Рождаемость</b>	
5.23. Возрастные коэффициенты рождаемости .....	125
5.24. Число родившихся у женщин, не состоявших в зарегистрированном браке .....	125





<b>Смертность</b>	
5.25. Возрастные коэффициенты смертности .....	126
5.26. Смертность по основным классам причин смерти .....	126
5.27. Младенческая смертность .....	127
5.28. Младенческая смертность по основным классам причин смерти .....	127
<b>Браки и разводы</b>	
5.29. Браки и разводы .....	127
<b>Миграция</b>	
5.30. Международная миграция .....	128
5.31. Миграционный прирост населения .....	128
5.32. Число семей вынужденных переселенцев и беженцев .....	129
5.33. Численность вынужденных переселенцев и беженцев .....	129
Методологические пояснения .....	130
<b>6. ТРУД</b>	
<b>Занятость и безработица</b>	
6.1. Численность экономически активного населения .....	133
6.2. Уровень экономической активности и уровень занятости населения в возрасте 15-72 года (диаграмма) .....	133
6.3. Экономическая активность населения .....	134
6.4. Численность экономически активного населения по регионам Российской Федерации .....	134
6.5. Среднегодовая численность занятых в экономике по формам собственности .....	140
6.6. Среднегодовая численность занятых в экономике по отраслям .....	141
6.7. Удельный вес численности женщин в общей численности занятых в экономике по отраслям .....	141
6.8. Среднегодовая численность мужчин и женщин, занятых в экономике, по отраслям .....	142
6.9. Численность занятых в экономике по полу и занятиям .....	144
6.10. Распределение численности занятых в экономике по возрастным группам .....	145
6.11. Распределение численности занятых в экономике по уровню образования .....	145
6.12. Распределение численности занятых в отраслях экономики по уровню образования в 2001 г. ....	146
6.13. Численность граждан стран СНГ, привлеченных на работу в России .....	146
6.14. Распределение численности безработных по возрастным группам .....	146
6.15. Распределение численности безработных по уровню образования .....	147
6.16. Распределение численности безработных по обстоятельствам незанятости .....	147
6.17. Распределение численности безработных по способам поиска работы .....	148
6.18. Распределение численности безработных по продолжительности поиска работы .....	148
6.19. Распределение численности безработных по профессиональной принадлежности к занятиям .....	149
6.20. Средняя продолжительность поиска работы безработными по возрастным группам .....	150
6.21. Трудоустройство населения органами государственной службы занятости .....	151
6.22. Потребность в работниках, заявленная организациями в органы государственной службы занятости, по отраслям экономики .....	151
6.23. Численность незанятого населения, состоявшего на учете в органах государственной службы занятости, по регионам Российской Федерации .....	152
<b>Прием и выбытие работников, использование рабочего времени</b>	
6.24. Движение численности работников по отраслям экономики .....	160
6.25. Среднегодовая численность промышленно-производственного персонала по отраслям промышленности .....	161
6.26. Движение численности работников по отраслям промышленности .....	161
6.27. Численность работников организаций, работавших неполное рабочее время и находившихся в отпусках по инициативе администрации, и неотработанное ими время .....	161
6.28. Забастовки .....	162
6.29. Забастовки по регионам Российской Федерации .....	162
<b>Условия труда, производственный травматизм</b>	
6.30. Удельный вес численности работников, занятых во вредных и опасных условиях труда .....	164
6.31. Удельный вес численности работников, занятых во вредных условиях труда, по видам воздействующих производственных факторов на конец 2001 г. ....	164
6.32. Удельный вес численности работников, занятых во вредных и опасных условиях труда в государственных и негосударственных организациях, на конец 2001 г. ....	164



6.33. Удельный вес численности мужчин и женщин, занятых во вредных и опасных условиях труда, на конец 2001 г. ....	165
6.34. Удельный вес численности работников, которым установлены льготы и компенсации за работу в неблагоприятных условиях труда .....	165
6.35. Травматизм на производстве .....	166
6.36. Численность пострадавших на производстве по отраслям экономики .....	166
6.37. Профессиональные заболевания (отравления) .....	166
Методологические пояснения .....	166

## 7. УРОВЕНЬ ЖИЗНИ НАСЕЛЕНИЯ

### Индикаторы уровня жизни населения

7.1. Основные социально-экономические индикаторы уровня жизни населения .....	171
7.2. Изменение основных социально-экономических индикаторов уровня жизни населения. ....	171
7.3. Структура располагаемого дохода домашних хозяйств .....	171
7.4. Фактическое конечное потребление домашних хозяйств .....	172
7.5. Структура фактического конечного потребления домашних хозяйств (диаграмма) .....	172
7.6. Изменение фактического конечного потребления домашних хозяйств .....	172

### Доходы населения

7.7. Денежные доходы населения по регионам Российской Федерации .....	173
7.8. Начисленная заработная плата по регионам Российской Федерации .....	175
7.9. Назначенные месячные пенсии (с учетом компенсации) по регионам Российской Федерации .....	177
7.10. Состав и использование денежных доходов населения .....	179
7.11. Структура использования денежных доходов населения по регионам Российской Федерации .....	180
7.12. Вклады физических лиц в кредитных организациях .....	184
7.13. Вклады физических лиц на рублевых счетах в филиалах Сберегательного банка Российской Федерации и их подразделениях.....	184
7.14. Покупательная способность среднедушевых денежных доходов населения .....	184
7.15. Изменение покупательной способности среднедушевых денежных доходов населения в 2001 г. (диаграмма) .....	185
7.16. Покупательная способность среднемесячной номинальной начисленной заработной платы .....	186
7.17. Покупательная способность среднего размера назначенных месячных пенсий (с учетом компенсации) .....	186

### Распределение доходов и социально-экономическая дифференциация населения

7.18. Распределение населения по величине среднедушевых денежных доходов .....	187
7.19. Распределение общего объема денежных доходов населения .....	187
7.20. Среднемесячная номинальная начисленная заработная плата работников организаций по отраслям экономики .....	187
7.21. Соотношение среднемесячной номинальной начисленной заработной платы работников организаций по отраслям со средним уровнем по экономике .....	188
7.22. Среднемесячная номинальная начисленная заработная плата промышленно-производственного персонала по отраслям промышленности .....	188
7.23. Величина прожиточного минимума в 1992-1999 гг. ....	189
7.24. Величина прожиточного минимума в 2000-2001 гг. ....	189
7.25. Величина прожиточного минимума, установленная в Российской Федерации и субъектах Российской Федерации за IV квартал 2001 г. ....	189
7.26. Численность населения с денежными доходами ниже величины прожиточного минимума и дефицит денежного дохода .....	190
7.27. Распределение численности населения с денежными доходами ниже величины прожиточного минимума по половозрастным группам населения .....	191
7.28. Структура располагаемых ресурсов домашних хозяйств различных социально-экономических категорий в 2001 г. ....	191
7.29. Структура расходов на конечное потребление домашних хозяйств различных социально-экономических категорий в 2001 г. ....	191
7.30. Структура располагаемых ресурсов домашних хозяйств в 2001 г. (диаграмма) .....	192
7.31. Структура расходов на конечное потребление домашних хозяйств в 2001 г. (диаграмма) .....	192
7.32. Структура потребительских расходов домашних хозяйств .....	193
7.33. Наличие предметов длительного пользования в домашних хозяйствах .....	194
7.34. Наличие собственных легковых автомобилей на 1000 человек населения по регионам Российской Федерации ...	194



<b>Социальное обеспечение</b>	
7.35. Минимальные социальные гарантии .....	196
7.36. Размеры минимальных социальных гарантий в соотношении с величиной прожиточного минимума в 1993-1999 гг. ....	197
7.37. Размеры минимальных социальных гарантий в соотношении с величиной прожиточного минимума в 2000-2001 гг. ....	197
7.38. Основные показатели пенсионного обеспечения .....	198
7.39. Численность пенсионеров и средний размер назначенных месячных пенсий по видам пенсионного обеспечения .....	198
7.40. Расходы на выплату пособий .....	199
<b>Жилищные условия населения</b>	
7.41. Основные показатели жилищных условий населения .....	200
7.42. Жилищный фонд .....	201
7.43. Городской жилищный фонд .....	201
7.44. Благоустройство жилищного фонда .....	201
7.45. Благоустройство населенных пунктов .....	202
7.46. Развитие инфраструктуры сельской местности .....	202
7.47. Сдача жилых домов в эксплуатацию после капитального ремонта организациям .....	202
7.48. Предоставление жилья гражданам .....	202
7.49. Продано жилых помещений в домах государственного, муниципального, смешанного жилищного фонда гражданам и юридическим лицам .....	203
7.50. Площадь жилищ, приходящаяся в среднем на одного жителя, по регионам Российской Федерации .....	203
Методологические пояснения .....	204
<b>8. ОБРАЗОВАНИЕ</b>	
8.1. Основные показатели образования .....	209
8.2. Уровень образования населения .....	210
8.3. Грамотность населения в возрасте 9-49 лет .....	210
<b>Дошкольное образование</b>	
8.4. Дошкольные учреждения .....	210
8.5. Распределение дошкольных учреждений по назначению .....	211
8.6. Численность педагогических работников дошкольных учреждений .....	211
<b>Интернатные учреждения для детей</b>	
8.7. Интернатные учреждения для детей. ....	212
8.8. Устройство детей и подростков, оставшихся без попечения родителей .....	212
<b>Общее образование</b>	
8.9. Число государственных общеобразовательных учреждений .....	212
8.10. Численность учащихся и учителей государственных общеобразовательных учреждений .....	213
8.11. Дневные общеобразовательные учреждения .....	213
8.12. Численность учащихся и учителей дневных общеобразовательных учреждений .....	214
8.13. Численность учащихся государственных дневных общеобразовательных учреждений по регионам Российской Федерации .....	215
8.14. Численность учащихся дневных общеобразовательных учреждений по группам классов .....	216
8.15. Государственные образовательные учреждения для детей с ограниченными возможностями здоровья .....	217
8.16. Сменность занятий в государственных дневных общеобразовательных учреждениях .....	218
8.17. Государственные дневные средние (полные) общеобразовательные учреждения, оснащенные кабинетами основ информатики и вычислительной техники .....	218
8.18. Государственные вечерние (сменные) общеобразовательные учреждения .....	218
8.19. Выпуск учащихся общеобразовательными учреждениями .....	218
8.20. Численность учителей дневных общеобразовательных учреждений Министерства образования Российской Федерации по уровню образования .....	219
8.21. Численность учителей дневных общеобразовательных учреждений Министерства образования Российской Федерации по специальностям и уровню образования на 1 октября 2001 г. ....	220
8.22. Учреждения дополнительного образования детей в 1950-1997 гг. ....	220
8.23. Учреждения дополнительного образования детей по видам образовательной деятельности .....	220



<b>Начальное профессиональное образование</b>	
8.24. Учреждения начального профессионального образования .....	221
8.25. Выпуск квалифицированных рабочих учреждениями начального профессионального образования по профессиям .....	221
<b>Среднее профессиональное образование</b>	
8.26. Государственные средние специальные учебные заведения .....	222
8.27. Численность студентов государственных средних специальных учебных заведений по отраслевой специализации учебных заведений .....	222
8.28. Численность студентов государственных средних специальных учебных заведений по регионам Российской Федерации .....	223
8.29. Численность преподавателей государственных средних специальных учебных заведений .....	225
8.30. Прием в государственные средние специальные учебные заведения по видам обучения .....	225
8.31. Прием в государственные средние специальные учебные заведения по отраслевой специализации учебных заведений .....	225
8.32. Выпуск специалистов государственными средними специальными учебными заведениями по группам специальностей .....	225
8.33. Выпуск специалистов государственными средними специальными учебными заведениями по видам обучения .....	226
8.34. Выпуск специалистов государственными средними специальными учебными заведениями по отраслевой специализации учебных заведений .....	226
<b>Высшее профессиональное образование</b>	
8.35. Высшие учебные заведения .....	227
8.36. Численность студентов высших учебных заведений по регионам Российской Федерации .....	228
8.37. Численность студентов государственных высших учебных заведений по отраслевой специализации учебных заведений .....	232
8.38. Численность профессорско-преподавательского персонала высших учебных заведений .....	232
8.39. Государственные университеты в 1933-1995 гг. ....	232
8.40. Государственные высшие учебные заведения по видам .....	233
8.41. Прием в высшие учебные заведения по видам обучения .....	233
8.42. Прием в государственные высшие учебные заведения по отраслевой специализации учебных заведений .....	233
8.43. Конкурс на вступительных экзаменах в государственных высших учебных заведениях по отраслевой специализации учебных заведений .....	234
8.44. Выпуск специалистов государственными высшими учебными заведениями по группам специальностей .....	234
8.45. Выпуск специалистов негосударственными высшими учебными заведениями по группам специальностей .....	234
8.46. Выпуск специалистов высшими учебными заведениями по видам обучения .....	235
8.47. Выпуск специалистов государственными высшими учебными заведениями по отраслевой специализации учебных заведений .....	235
8.48. Численность студентов из стран СНГ, обучавшихся в государственных высших учебных заведениях России .....	236
8.49. Численность иностранных студентов, обучавшихся в государственных высших учебных заведениях России .....	236
Методологические пояснения .....	236

## 9. ЗДРАВООХРАНЕНИЕ

<b>Лечебно-профилактическая помощь населению</b>	
9.1. Медицинские учреждения .....	239
9.2. Число больничных коек по специализации .....	239
9.3. Число больничных коек на 10 000 человек населения по регионам Российской Федерации .....	240
9.4. Численность медицинских кадров .....	242
9.5. Численность врачей по отдельным специальностям .....	242
9.6. Численность врачей на 10 000 человек населения по регионам Российской Федерации .....	243
9.7. Численность среднего медицинского персонала по отдельным специальностям .....	245
9.8. Обслуживание населения скорой медицинской помощью .....	245
9.9. Медицинская помощь женщинам и детям .....	245
9.10. Прерывание беременности (аборты) .....	246
9.11. Прерывание беременности (аборты) по возрастным группам .....	246
9.12. Профилактические осмотры населения, подлежащего периодическим осмотрам .....	246
9.13. Результаты профилактических осмотров детей в возрасте 0-14 лет .....	246
9.14. Охват детей в декретированном возрасте профилактическими прививками .....	247



**Заболеваемость населения**

9.15. Заболеваемость населения по основным классам болезней в 1990-1998 гг. ....	247
9.16. Заболеваемость населения по основным классам болезней в 1999-2001 гг. ....	247
9.17. Заболеваемость отдельными инфекционными болезнями .....	248
9.18. Заболеваемость злокачественными новообразованиями .....	248
9.19. Заболеваемость злокачественными новообразованиями по возрастным группам .....	248
9.20. Заболеваемость активным туберкулезом .....	249
9.21. Заболеваемость активным туберкулезом по возрастным группам в 1991-1998 гг. ....	249
9.22. Заболеваемость активным туберкулезом по возрастным группам в 1999- 2001 гг. ....	250
9.23. Заболеваемость болезнями, передаваемыми преимущественно половым путем .....	250
9.24. Заболеваемость болезнями, передаваемыми преимущественно половым путем, по возрастным группам .....	250
9.25. Заболеваемость психическими расстройствами и расстройствами поведения .....	251
9.26. Заболеваемость психическими расстройствами и расстройствами поведения, связанными с употреблением психоактивных веществ .....	252
9.27. Заболеваемость детей в возрасте 0-14 лет и подростков в возрасте 15-17 лет наркоманией .....	252
9.28. Заболеваемость детей в возрасте 0-14 лет и подростков в возрасте 15-17 лет токсикоманией .....	252
9.29. Заболеваемость женщин отдельными болезнями .....	253
9.30. Состояние здоровья беременных, рожениц, родильниц и новорожденных.....	253
9.31. Заболеваемость детей в возрасте 0-14 лет по основным классам болезней в 1990-1998 гг. ....	253
9.32. Заболеваемость детей в возрасте 0-14 лет по основным классам болезней в 1999-2001 гг. ....	254

**Инвалидность населения**

9.33. Численность лиц, впервые признанных инвалидами .....	254
9.34. Распределение численности лиц, впервые признанных инвалидами, по причинам инвалидности в 1992-1998 гг. ....	255
9.35. Распределение численности лиц, впервые признанных инвалидами, по причинам инвалидности в 1999-2001 гг. ....	255
9.36. Численность детей-инвалидов в возрасте до 16 лет, получающих социальные пенсии .....	255
9.37. Стационарные учреждения социального обслуживания престарелых и инвалидов .....	255
9.38. Число мест в стационарных учреждениях социального обслуживания престарелых и инвалидов .....	256
Методологические пояснения .....	256

**10. КУЛЬТУРА, ОТДЫХ И ТУРИЗМ**

10.1. Основные показатели культуры .....	259
10.2. Киноустановки .....	259
10.3. Выпуск фильмов .....	260
10.4. Полнометражные художественные фильмы, выпущенные на экраны, по странам происхождения .....	260
10.5. Театры .....	260
10.6. Цирки .....	260
10.7. Музеи в 1940-1994 гг. ....	260
10.8. Распределение музеев по преобладающей тематике экспозиций .....	261
10.9. Памятники истории и культуры .....	261
10.10. Учреждения культурно-досугового типа .....	261
10.11. Общедоступные библиотеки .....	261
10.12. Показатели работы общедоступных библиотек .....	262
10.13. Выпуск книг и брошюр, журналов и газет .....	263
10.14. Выпуск книг и брошюр на отдельных языках народов России .....	263
10.15. Выпуск журнальных изданий на отдельных языках народов России .....	264
10.16. Выпуск газет на отдельных языках народов России .....	265
10.17. Санаторно-курортные организации и организации отдыха .....	266
10.18. Детские оздоровительные учреждения .....	267
10.19. Гостиницы .....	267
10.20. Численность лиц, размещенных в гостиницах, санаторно-курортных организациях и организациях отдыха.....	267
10.21. Перевозки пассажиров и пассажирооборот внутреннего водного транспорта на туристских и экскурсионно-прогулочных линиях .....	267
10.22. Въезд в Россию иностранных граждан и выезд за границу российских граждан по целям поездок .....	268
10.23. Численность иностранных граждан, прибывших в Россию в 2001 г., по целям поездок .....	268
10.24. Численность российских граждан, выехавших за границу в 2001 г., по целям поездок .....	269



10.25. Основные показатели деятельности туристских фирм в 2000 г. ....	269
10.26. Численность туристов, обслуженных туристскими фирмами в 2000 г. ....	269
10.27. Число спортивных сооружений .....	269
Методологические пояснения .....	270

### 11. ПРАВОНАРУШЕНИЯ

11.1. Число зарегистрированных преступлений .....	273
11.2. Состав лиц, совершивших преступления .....	273
11.3. Число преступлений, совершенных отдельными категориями лиц .....	274
11.4. Число осужденных по приговорам судов, вступившим в законную силу, по отдельным видам преступлений .....	274
11.5. Число осужденных в возрасте до 30 лет по отдельным видам преступлений .....	274
11.6. Состав осужденных .....	275
11.7. Распределение осужденных по основным мерам наказания, назначенным судами .....	275
11.8. Число лиц, содержащихся в местах лишения свободы .....	275
Методологические пояснения .....	276

### 12. ПРОИЗВОДСТВО И ИСПОЛЬЗОВАНИЕ ВАЛОВОГО ВНУТРЕННЕГО ПРОДУКТА (СИСТЕМА НАЦИОНАЛЬНЫХ СЧЕТОВ)

#### Система национальных счетов

12.1. Объем и изменение валового внутреннего продукта .....	279
12.2. Счет товаров и услуг .....	279
12.3. Счет производства .....	279
12.4. Структура производства валового внутреннего продукта .....	280
12.5. Счет образования доходов .....	280
12.6. Счет распределения первичных доходов .....	280
12.7. Счет вторичного распределения доходов .....	281
12.8. Счет использования национального располагаемого дохода .....	281
12.9. Счет операций с капиталом .....	281
12.10. Счет производства по отраслям в 1991 г. ....	282
12.11. Счет производства по отраслям в 1995 г. ....	282
12.12. Счет производства по отраслям в 1996 г. ....	283
12.13. Счет производства по отраслям в 1997 г. ....	283
12.14. Счет производства по отраслям в 1998 г. ....	284
12.15. Счет производства по отраслям в 1999 г. ....	285
12.16. Счет производства по отраслям и секторам в 1999 г. ....	286
12.17. Счет производства по отраслям в 2000 г. ....	288
12.18. Счет производства по отраслям и секторам в 2000 г. ....	289
12.19. Счет производства по отраслям в 2001 г. ....	291
12.20. Валовой региональный продукт .....	292
12.21. Счет образования доходов по отраслям в 1991 г. ....	293
12.22. Счет образования доходов по отраслям в 1995 г. ....	294
12.23. Счет образования доходов по отраслям в 1996 г. ....	294
12.24. Счет образования доходов по отраслям в 1997 г. ....	295
12.25. Счет образования доходов по отраслям в 1998 г. ....	295
12.26. Счет образования доходов по отраслям в 1999 г. ....	296
12.27. Счет образования доходов по отраслям в 2000 г. ....	296
12.28. Счет образования доходов по отраслям в 2001 г. ....	297
12.29. Структура валового внутреннего продукта по видам первичных доходов (диаграмма) .....	297
12.30. Использование валового внутреннего продукта .....	298
12.31. Структура использования валового внутреннего продукта .....	298
12.32. Расходы на конечное потребление и фактическое конечное потребление .....	299

#### Национальное богатство

12.33. Элементы национального богатства .....	299
12.34. Основные фонды .....	300
12.35. Основные фонды по регионам Российской Федерации .....	301
12.36. Основные фонды по формам собственности .....	303
12.37. Основные фонды по отраслям экономики .....	303



12.38. Индексы физического объема основных фондов по отраслям экономики .....	303
12.39. Коэффициенты обновления и выбытия основных фондов .....	304
12.40. Степень износа основных фондов организаций по отраслям экономики .....	304
12.41. Ввод в действие основных фондов .....	305
Методологические пояснения .....	305

### 13. ПРЕДПРИЯТИЯ И ОРГАНИЗАЦИИ

#### Общая характеристика предприятий и организаций

13.1. Распределение предприятий и организаций по отраслям экономики .....	311
13.2. Число предприятий и организаций по формам собственности .....	311
13.3. Число предприятий и организаций по регионам Российской Федерации .....	312
13.4. Распределение предприятий и организаций по отраслям экономики в регионах Российской Федерации на 1 января 2002 г. ....	314

#### Малое предпринимательство

13.5. Малые предприятия по отраслям экономики .....	318
13.6. Численность работавших и объем произведенной продукции (работ, услуг) на малых предприятиях по отраслям экономики в 2001 г. ....	318
13.7. Малые предприятия по регионам Российской Федерации .....	319
13.8. Объем произведенной продукции (работ, услуг) малыми предприятиями по регионам Российской Федерации .....	321

#### Основные итоги сплошного единовременного обследования малых предприятий по результатам работы в 2000 г.

13.9. Группировка числа малых предприятий по средней численности работников по отраслям экономики .....	322
13.10. Распределение среднесписочной численности работников малых предприятий по полу в отраслях экономики .....	323
13.11. Распределение выручки и основных фондов малых предприятий по отраслям экономики .....	325
13.12. Товарная структура оборота малых предприятий розничной торговли .....	326
13.13. Товарная структура оборота малых предприятий оптовой торговли .....	327
13.14. Структура инвестиций в основной капитал малых предприятий по видам основных фондов .....	328
13.15. Распределение уставного капитала малых предприятий по акционерам-учредителям на конец 2000 г. ....	328
13.16. Удельный вес крестьянских (фермерских) хозяйств в общем объеме производства основных видов сельскохозяйственной продукции (диаграмма) .....	328
13.17. Крестьянские (фермерские) хозяйства по регионам Российской Федерации .....	329

#### Деятельность организаций с участием иностранного капитала

13.18. Основные показатели деятельности организаций с участием иностранного капитала по отраслям экономики .....	331
13.19. Число организаций Российской Федерации с участием иностранного капитала отдельных стран вне СНГ на 1 января 2002 г. ....	331
13.20. Число организаций Российской Федерации с участием иностранного капитала стран СНГ на 1 января 2002 г. ....	331

#### Приватизация и структура форм собственности

13.21. Структура приватизированного государственного и муниципального имущества по формам собственности и способам приватизации в 1993-1997 гг. ....	332
13.22. Структура приватизированного государственного и муниципального имущества по формам собственности и способам приватизации в 1998-2001 гг. ....	332
13.23. Структура приватизированного государственного и муниципального имущества по отдельным отраслям экономики .....	333
13.24. Распределение приватизированного государственного и муниципального имущества в 2001 г. по отдельным отраслям экономики в регионах Российской Федерации .....	333
13.25. Поступление средств от приватизации государственного и муниципального имущества и их распределение .....	334
13.26. Распределение средств, полученных от приватизации государственного и муниципального имущества в 2001 г., по регионам Российской Федерации .....	335
13.27. Источники средств от приватизации государственного и муниципального имущества по формам собственности в 2001 г. ....	336
13.28. Основные характеристики открытых акционерных обществ, образованных в процессе приватизации .....	337
13.29. Приватизация государственного и муниципального имущества отрасли «Промышленность» .....	337
13.30. Приватизация государственного и муниципального имущества отрасли «Строительство» .....	338
13.31. Приватизация государственного и муниципального имущества отраслей «Транспорт» и «Связь» .....	338
13.32. Приватизация государственного и муниципального имущества отраслей «Торговля», «Общественное питание» и «Бытовое обслуживание населения» .....	338
13.33. Приватизация жилищного фонда .....	338
Методологические пояснения .....	339



**14. ПРОМЫШЛЕННОСТЬ****Общэкономические показатели промышленности**

14.1. Основные показатели промышленности.....	343
14.2. Индексы промышленного производства по отраслям промышленности.....	343
14.3. Индексы промышленного производства по регионам Российской Федерации.....	344
14.4. Отраслевая структура промышленного производства по регионам Российской Федерации в 2001 г.....	346
14.5. Товарные ресурсы и объем отгруженной продукции в 2001 г.....	348
14.6. Концентрация производства по отраслям промышленности.....	348
14.7. Организации, занимавшие на рынке доминирующее положение в 2001 г.....	348
14.8. Структура промышленного производства по формам собственности в основных отраслях промышленности в 2001 г.....	349
14.9. Удельный вес регионов в общероссийском производстве некоторых видов промышленной продукции в 2001 г.....	350
14.10. Уровень использования среднегодовой производственной мощности организаций по выпуску отдельных видов продукции.....	354
14.11. Использование вторичных энергетических ресурсов.....	354
14.12. Удельный расход электроэнергии на производство отдельных видов продукции и работ.....	354
14.13. Удельный расход условного топлива на производство отдельных видов продукции и работ.....	354
14.14. Потери отдельных полезных ископаемых при добыче.....	355

**Материально-техническая база промышленности**

14.15. Наличие основных фондов основного вида деятельности по отраслям промышленности.....	355
14.16. Степень износа основных фондов основного вида деятельности по отраслям промышленности.....	355
14.17. Коэффициенты обновления основных фондов по отраслям промышленности.....	355
14.18. Возрастная структура производственного оборудования в промышленности.....	356
14.19. Коэффициенты выбытия основных фондов по отраслям промышленности.....	356

**Геологоразведочные работы**

14.20. Распределение геологоразведочных работ по источникам финансирования.....	356
14.21. Распределение геологоразведочных работ по видам полезных ископаемых.....	357
14.22. Глубокое разведочное бурение.....	357

**Топливо-энергетические отрасли**

14.23. Баланс энергоресурсов за 2000 г.....	357
---	-----

**Электроэнергетика**

14.24. Основные показатели работы электроэнергетики.....	358
14.25. Электробаланс.....	358
14.26. Производство электроэнергии по регионам Российской Федерации.....	358
14.27. Производство электроэнергии электростанциями.....	360
14.28. Мощность электростанций.....	360
14.29. Отдельные технико-экономические показатели работы электроэнергетики.....	360

**Топливная промышленность**

14.30. Основные показатели работы топливной промышленности.....	360
14.31. Производство первичных энергоресурсов по видам.....	360

**Нефтедобывающая промышленность**

14.32. Основные показатели работы нефтедобывающей промышленности.....	361
14.33. Добыча нефти.....	361
14.34. Добыча нефти, включая газовый конденсат, по регионам Российской Федерации.....	361
14.35. Отдельные технико-экономические показатели работы нефтедобывающей промышленности.....	362

**Нефтеперерабатывающая промышленность**

14.36. Основные показатели работы нефтеперерабатывающей промышленности.....	362
14.37. Производство важнейших видов продукции нефтеперерабатывающей промышленности.....	362
14.38. Глубина переработки нефтяного сырья.....	362

**Газовая промышленность**

14.39. Основные показатели работы газовой промышленности.....	362
14.40. Добыча газа.....	363
14.41. Извлечение сопутствующих компонентов при переработке природного и нефтяного газа.....	363





<b>Угольная промышленность</b>	
14.42. Основные показатели работы угольной промышленности.....	363
14.43. Добыча угля по видам .....	363
14.44. Добыча угля по регионам Российской Федерации.....	364
14.45. Добыча угля по способам добычи .....	364
14.46. Отдельные технико-экономические показатели работы угольной промышленности.....	364
<b>Черная металлургия</b>	
14.47. Основные показатели работы черной металлургии .....	365
14.48. Производство (добыча) основных видов продукции черной металлургии .....	365
14.49. Производство готового проката черных металлов по регионам Российской Федерации .....	365
14.50. Выплавка стали по регионам Российской Федерации .....	366
14.51. Производство отдельных экономичных видов металлопродукции черной металлургии .....	368
14.52. Отдельные технико-экономические показатели работы черной металлургии.....	368
<b>Цветная металлургия</b>	
14.53. Основные показатели работы цветной металлургии .....	368
14.54. Производство основных видов продукции цветной металлургии .....	369
<b>Химическая и нефтехимическая промышленность</b>	
14.55. Основные показатели работы химической и нефтехимической промышленности .....	369
14.56. Производство основных видов продукции химической и нефтехимической промышленности .....	369
14.57. Производство шин автомобильных, для сельскохозяйственных машин, мотоциклов и мотороллеров по регионам Российской Федерации.....	370
14.58. Производство минеральных удобрений по видам.....	370
14.59. Производство минеральных удобрений по регионам Российской Федерации .....	370
14.60. Производство химических волокон и нитей по видам .....	371
14.61. Отдельные технико-экономические показатели работы химической и нефтехимической промышленности .....	371
<b>Машиностроение и металлообработка</b>	
14.62. Основные показатели работы машиностроения и металлообработки .....	371
14.63. Производство основных видов продукции машиностроения.....	372
14.64. Производство металлорежущих станков по регионам Российской Федерации.....	374
14.65. Отдельные технико-экономические показатели работы машиностроения и металлообработки .....	375
<b>Лесная, деревообрабатывающая и целлюлозно-бумажная промышленность</b>	
14.66. Основные показатели работы лесной, деревообрабатывающей и целлюлозно-бумажной промышленности .....	375
14.67. Производство основных видов продукции лесной, деревообрабатывающей и целлюлозно-бумажной промышленности .....	375
14.68. Производство пиломатериалов по регионам Российской Федерации .....	376
14.69. Производство бумаги по регионам Российской Федерации.....	377
14.70. Отдельные технико-экономические показатели работы лесной, деревообрабатывающей и целлюлозно-бумажной промышленности.....	378
<b>Промышленность строительных материалов</b>	
14.71. Основные показатели работы промышленности строительных материалов .....	378
14.72. Производство основных видов продукции промышленности строительных материалов.....	379
14.73. Производство цемента по регионам Российской Федерации .....	379
14.74. Производство стеновых материалов по регионам Российской Федерации.....	380
14.75. Отдельные технико-экономические показатели работы промышленности строительных материалов.....	381
<b>Легкая промышленность</b>	
14.76. Основные показатели работы легкой промышленности .....	381
14.77. Производство основных видов продукции легкой промышленности.....	382
14.78. Производство основных видов тканей по регионам Российской Федерации .....	382
14.79. Производство обуви по видам.....	384
14.80. Производство обуви по регионам Российской Федерации .....	385
<b>Пищевая промышленность</b>	
14.81. Основные показатели работы пищевой промышленности .....	386
14.82. Производство основных видов продукции пищевой и мукомольно-крупяной промышленности .....	386
14.83. Производство сахара-песка по регионам Российской Федерации .....	387



14.84. Производство кондитерских изделий по регионам Российской Федерации .....	388
14.85. Производство масел растительных по регионам Российской Федерации.....	390
14.86. Производство консервов по регионам Российской Федерации .....	391
14.87. Производство мяса, включая субпродукты I категории, по регионам Российской Федерации .....	393
14.88. Производство масла животного по регионам Российской Федерации .....	394
14.89. Производство алкогольных напитков и табачных изделий .....	395
14.90. Отдельные технико-экономические показатели работы пищевой промышленности.....	396

#### Медицинская промышленность

14.91. Основные показатели работы медицинской промышленности .....	396
14.92. Производство отдельных видов лекарственных препаратов .....	396
14.93. Производство медицинской техники .....	396
Методологические пояснения.....	397

### 15. СЕЛЬСКОЕ ХОЗЯЙСТВО

#### Основные показатели сельского хозяйства

15.1. Распределение сельскохозяйственных угодий по землепользователям.....	401
15.2. Продукция сельского хозяйства по категориям хозяйств .....	401
15.3. Структура продукции сельского хозяйства по категориям хозяйств .....	402
15.4. Индексы физического объема продукции сельского хозяйства по категориям хозяйств .....	402
15.5. Индексы физического объема продукции сельского хозяйства различных категорий хозяйств по регионам Российской Федерации .....	402
15.6. Структура продукции сельского хозяйства по категориям хозяйств в регионах Российской Федерации .....	404
15.7. Структура производства основных видов сельскохозяйственной продукции по категориям хозяйств .....	408
15.8. Основные показатели деятельности сельскохозяйственных организаций .....	408
15.9. Реализация основных продуктов сельскохозяйственными организациями .....	409
15.10. Рентабельность продукции, реализованной сельскохозяйственными организациями .....	409
15.11. Число хозяйств населения, имеющих земельные участки.....	409
15.12. Производство основных видов сельскохозяйственной продукции в хозяйствах населения.....	410
15.13. Число крестьянских (фермерских) хозяйств .....	410
15.14. Группировка крестьянских (фермерских) хозяйств по размеру предоставленных им земельных участков на 1 января 2002 г .....	410
15.15. Производство основных видов сельскохозяйственной продукции в крестьянских (фермерских) хозяйствах .....	410

#### Материально-техническая база сельского хозяйства

15.16. Продажа нефтепродуктов сельскохозяйственным организациям .....	410
15.17. Обеспеченность сельскохозяйственных организаций тракторами и комбайнами.....	411
15.18. Внесение минеральных удобрений под посевы в сельскохозяйственных организациях.....	411
15.19. Внесение органических удобрений под посевы в сельскохозяйственных организациях .....	411
15.20. Проведение работ по химической мелиорации в сельскохозяйственных организациях.....	412
15.21. Потребление электроэнергии в сельскохозяйственных организациях.....	412
15.22. Энергетические мощности в сельскохозяйственных организациях.....	412

#### Растениеводство

15.23. Посевные площади сельскохозяйственных культур.....	412
15.24. Посевные площади сельскохозяйственных культур по категориям хозяйств в 2001 г.....	413
15.25. Валовой сбор зерна .....	413
15.26. Валовой сбор продуктов растениеводства .....	413
15.27. Урожайность сельскохозяйственных культур .....	414
15.28. Валовой сбор зерна (в весе после доработки) по регионам Российской Федерации .....	414
15.29. Валовой сбор льноволокна по регионам Российской Федерации .....	416
15.30. Валовой сбор сахарной свеклы (фабричной) по регионам Российской Федерации.....	416
15.31. Валовой сбор семян подсолнечника по регионам Российской Федерации.....	417
15.32. Валовой сбор картофеля по регионам Российской Федерации.....	418
15.33. Валовой сбор овощей по регионам Российской Федерации.....	419
15.34. Площадь плодово-ягодных, виноградных и чайных насаждений .....	421
15.35. Валовой сбор и урожайность плодов, ягод и винограда .....	421
15.36. Площадь плодово-ягодных, виноградных, чайных насаждений и валовой сбор плодов, ягод, винограда и чайного листа по категориям хозяйств в 2001 г.....	421



<b>Животноводство</b>	
15.37. поголовье скота .....	422
15.38. поголовье скота по категориям хозяйств на 1 января 2002 г .....	422
15.39. Структура поголовья скота по категориям хозяйств .....	422
15.40. поголовье птицы .....	422
15.41. Производство основных продуктов животноводства .....	422
15.42. Производство скота и птицы на убой и молока .....	423
15.43. Производство скота и птицы на убой по регионам Российской Федерации .....	423
15.44. Производство молока по регионам Российской Федерации .....	425
15.45. Производство яиц по регионам Российской Федерации .....	426
15.46. Расход кормов в животноводстве .....	428
15.47. Продуктивность скота и птицы .....	428
<b>Продовольственные ресурсы и их использование</b>	
15.48. Ресурсы и использование картофеля .....	428
15.49. Ресурсы и использование овощей и продовольственных бахчевых культур .....	429
15.50. Ресурсы и использование мяса и мясопродуктов .....	429
15.51. Ресурсы и использование молока и молокопродуктов .....	429
15.52. Ресурсы и использование яиц и яйцопродуктов .....	429
Методологические пояснения .....	430
<b>16. СТРОИТЕЛЬСТВО</b>	
<b>Строительная деятельность</b>	
16.1. Число действующих строительных организаций .....	433
16.2. Число действующих строительных организаций по формам собственности .....	433
16.3. Распределение действующих строительных организаций по численности работников и формам собственности на 1 января 2002 г .....	433
16.4. Число действующих строительных организаций различных форм собственности по регионам Российской Федерации .....	434
16.5. Объем работ, выполненных по договорам строительного подряда организациями различных форм собственности, по регионам Российской Федерации .....	438
16.6. Объем работ, выполненных по договорам строительного подряда .....	442
16.7. Объем работ, выполненных по договорам строительного подряда организациями различных форм собственности .....	442
16.8. Структура затрат на производство подрядных работ по статьям в строительных организациях .....	442
16.9. Структура затрат на производство подрядных работ по элементам в строительных организациях .....	442
16.10. Основные показатели деятельности проектно-изыскательских организаций .....	443
16.11. Объем проектно-изыскательских работ, выполненных организациями различных форм собственности .....	443
16.12. Структура затрат на производство проектно-изыскательских работ по элементам в проектных организациях .....	443
<b>Материально-техническая база строительства</b>	
16.13. Инвестиции на развитие производственной базы строительных организаций .....	443
16.14. Структура основных фондов в строительных организациях .....	443
16.15. Состояние парка основных строительных машин в подрядных организациях .....	444
<b>Ввод в действие отдельных производственных мощностей</b>	
16.16. Ввод в действие отдельных производственных мощностей за счет нового строительства, расширения и реконструкции .....	444
16.17. Основные показатели строительства в сельском хозяйстве .....	445
16.18. Мелиоративное строительство .....	445
<b>Жилищное и социально-культурное строительство</b>	
<b>Жилищное строительство</b>	
16.19. Ввод в действие жилых домов .....	445
16.20. Ввод в действие жилых домов в городах и поселках городского типа и сельской местности .....	446
16.21. Ввод в действие жилых домов организациями различных форм собственности .....	446
16.22. Число построенных квартир и их средний размер .....	446
16.23. Не завершенные строительством жилые дома .....	446
16.24. Ввод в действие жилых домов по регионам Российской Федерации .....	447



**Социально-культурное строительство**

16.25. Ввод в действие объектов социально-культурного назначения .....	449
16.26. Ввод в действие учреждений высшего, среднего и начального профессионального образования .....	449
Методологические пояснения .....	450

**17. ТРАНСПОРТ**

17.1. Основные показатели транспорта .....	453
--	-----

**Грузовые перевозки**

17.2. Перевозки грузов по видам транспорта общего пользования .....	453
17.3. Перевозки отдельных грузов по видам транспорта общего пользования .....	454
17.4. Перевозки грузов в контейнерах и пакетами по отдельным видам транспорта общего пользования .....	455
17.5. Перевозки грузов в международном сообщении по отдельным видам транспорта общего пользования .....	455
17.6. Транспортировка грузов по магистральным трубопроводам .....	455
17.7. Грузооборот по видам транспорта общего пользования .....	455
17.8. Грузооборот в международном сообщении по отдельным видам транспорта общего пользования .....	456
17.9. Перевозки грузов и грузооборот промышленного железнодорожного транспорта .....	456
17.10. Перевозки грузов и грузооборот автомобильного транспорта отраслей экономики .....	456
17.11. Грузооборот магистральных трубопроводов .....	456

**Материалы выборочных обследований по автомобильному транспорту**

17.12. Перевозки грузов предпринимателями (физическими лицами), имеющими лицензии на осуществление коммерческих перевозок автомобильным транспортом .....	457
17.13. Структура перевозок грузов организациями автомобильного транспорта общего пользования .....	457

**Пассажирские перевозки**

17.14. Перевозки пассажиров по видам транспорта общего пользования .....	457
17.15. Перевозки пассажиров транспортом общего пользования по видам сообщения .....	457
17.16. Число городов и поселков городского типа, имеющих внутригородское пассажирское сообщение по видам транспорта общего пользования .....	458
17.17. Основные показатели работы городского пассажирского транспорта .....	458
17.18. Основные показатели работы междугородного и пригородного автобусного транспорта .....	459
17.19. Выполнение расписания движения пассажирских поездов, автобусов и самолетов .....	459
17.20. Пассажирооборот по видам транспорта общего пользования .....	459
17.21. Пассажирооборот транспорта общего пользования по видам сообщения .....	459

**Подвижной состав и пути сообщения**

17.22. Наличие подвижного состава .....	460
17.23. Число автобусов общего пользования на 100 000 человек населения по регионам Российской Федерации .....	461
17.24. Потребление топлива организациями транспорта .....	462
17.25. Потребление автобензина и дизельного топлива автотранспортом организаций отраслей экономики .....	462
17.26. Потребление электроэнергии транспортом .....	462
17.27. Протяженность путей сообщения .....	463
17.28. Густота путей сообщения .....	463
17.29. Густота автомобильных дорог общего пользования с твердым покрытием по регионам Российской Федерации .....	464
17.30. Густота перевозок грузов по видам путей сообщения .....	465
17.31. Густота перевозок пассажиров по видам путей сообщения .....	465

**Аварийность на транспорте**

17.32. Численность пострадавших в происшествиях с подвижным составом .....	465
Методологические пояснения .....	466

**18. СВЯЗЬ**

18.1. Основные показатели связи общего пользования .....	469
--	-----

**Услуги связи**

18.2. Доходы от основной деятельности организаций связи .....	469
18.3. Доходы от услуг связи населению .....	470
18.4. Объем основных услуг связи .....	470
18.5. Объем услуг международной связи .....	470
18.6. Охват населения телевизионным вещанием .....	470
18.7. Охват населения радиовещанием в 2001 г. ....	470



**Средства связи**

18.8. Внедрение прогрессивных средств связи общего пользования .....	471
18.9. Основные показатели развития почтовой связи .....	472
18.10. Основные показатели развития городской и сельской телефонной связи общего пользования .....	472
18.11. Наличие квартирных телефонных аппаратов сети общего пользования или имеющих на нее выход на 1000 человек населения по регионам Российской Федерации.....	473
18.12. Основные показатели развития междугородной и международной телефонной связи общего пользования.....	476
Методологические пояснения.....	476

**19. ТОРГОВЛЯ И УСЛУГИ****Розничная торговля**

19.1. Оборот розничной торговли.....	479
19.2. Оборот розничной торговли по регионам Российской Федерации .....	479
19.3. Оборот розничной торговли по формам торговли.....	481
19.4. Оборот розничной торговли на душу населения .....	481
19.5. Индексы физического объема оборота розничной торговли .....	481
19.6. Оборот розничной торговли на душу населения по регионам Российской Федерации .....	482
19.7. Индексы физического объема оборота розничной торговли по регионам Российской Федерации.....	483
19.8. Распределение оборота розничной торговли по формам собственности и месту продажи.....	484
19.9. Распределение оборота розничной торговли по формам собственности в регионах Российской Федерации в 2001 г.....	485
19.10. Товарная структура оборота розничной торговли .....	486
19.11. Товарная структура оборота розничной торговли по регионам Российской Федерации .....	486
19.12. Индексы физического объема продажи потребительских товаров .....	488
19.13. Продажа продуктов питания .....	488
19.14. Продажа алкогольных напитков, пива и табачных изделий.....	489
19.15. Продажа основных потребительских товаров длительного пользования.....	489
19.16. Структура товарных ресурсов для обеспечения оборота розничной торговли .....	489
19.17. Качество отечественных и импортных товаров, поступивших на потребительский рынок.....	490
19.18. Оборот общественного питания .....	490
19.19. Основные показатели деятельности организаций и предприятий розничной торговли и общественного питания ..	491
19.20. Финансовые показатели деятельности организаций розничной торговли и общественного питания .....	491
19.21. Структура издержек обращения организаций розничной торговли и общественного питания.....	491

**Оптовая торговля**

19.22. Оборот оптовой торговли.....	492
19.23. Оборот оптовой торговли по регионам Российской Федерации .....	492
19.24. Распределение оборота оптовой торговли организаций оптовой торговли по формам собственности в регионах Российской Федерации в 2001 г .....	494
19.25. Продажа организациями промышленности и оптовой торговли отдельных видов продукции (товаров).....	495
19.26. Структура реализации отдельных видов продукции производственно-технического назначения и продовольственных товаров в 2001 г. (диаграмма) .....	495
19.27. Потребительские товарные запасы в организациях промышленности, оптовой и розничной торговли.....	496
19.28. Запасы готовой продукции (товаров) в промышленных организациях и запасы продукции (товаров) в организациях оптовой торговли.....	496
19.29. Основные показатели деятельности организаций и предприятий оптовой торговли .....	497
19.30. Финансовые показатели деятельности организаций оптовой торговли.....	497
19.31. Структура издержек обращения организаций оптовой торговли.....	497
19.32. Основные показатели деятельности товарных бирж.....	498

**Услуги**

19.33. Объем платных услуг населению .....	498
19.34. Объем платных услуг населению по регионам Российской Федерации .....	498
19.35. Структура платных услуг населению.....	500
19.36. Объем платных услуг на душу населения по видам .....	500
19.37. Объем платных услуг на душу населения по регионам Российской Федерации.....	500
19.38. Объем бытовых услуг населению .....	502



19.39. Объем бытовых услуг населению по регионам Российской Федерации.....	502
19.40. Структура бытовых услуг населению .....	503
19.41. Объем бытовых услуг на душу населения по видам.....	504
19.42. Объем бытовых услуг на душу населения по регионам Российской Федерации .....	504
19.43. Основные показатели деятельности рекламных агентств.....	506
19.44. Отраслевая структура рекламных услуг в 2001 г. (диаграмма) .....	506
19.45. Основные показатели аудиторской деятельности .....	506
19.46. Распределение объема услуг аудиторских фирм по видам деятельности в 2001 г. (диаграмма).....	507
19.47. Основные показатели посреднической деятельности в сделках с недвижимостью .....	507
19.48. Число завершенных посреднических сделок с недвижимостью.....	507
Методологические пояснения.....	508

## 20. НАУКА И ИННОВАЦИИ

### Организации, выполнявшие исследования и разработки

20.1. Число организаций, выполнявших исследования и разработки .....	511
20.2. Число организаций, выполнявших исследования и разработки, по секторам деятельности .....	511
20.3. Число организаций, выполнявших исследования и разработки, по регионам Российской Федерации .....	511

### Кадры науки

20.4. Численность персонала, занятого исследованиями и разработками .....	513
20.5. Численность персонала, занятого исследованиями и разработками, по секторам деятельности .....	513
20.6. Численность исследователей по областям науки .....	513
20.7. Численность персонала, занятого исследованиями и разработками, по регионам Российской Федерации .....	513

### Подготовка научных кадров

20.8. Основные показатели деятельности аспирантуры.....	515
20.9. Численность аспирантов по отраслям наук .....	515
20.10. Прием в аспирантуру по отраслям наук .....	516
20.11. Выпуск из аспирантуры по отраслям наук .....	516
20.12. Численность аспирантов по регионам Российской Федерации .....	517
20.13. Основные показатели деятельности докторантуры .....	519
20.14. Численность, прием и выпуск докторантов по отраслям наук в 2001 г. ....	519

### Финансирование науки

20.15. Финансирование науки из средств федерального бюджета .....	519
20.16. Внутренние затраты на исследования и разработки .....	520
20.17. Структура внутренних затрат на исследования и разработки по источникам финансирования (диаграмма) .....	520
20.18. Внутренние затраты на исследования и разработки по секторам деятельности .....	520
20.19. Внутренние затраты на исследования и разработки по видам затрат .....	521
20.20. Внутренние текущие затраты на исследования и разработки по видам работ .....	521

### Результативность исследований и разработок

20.21. Поступление патентных заявок и выдача патентов .....	521
20.22. Число созданных передовых производственных технологий .....	521
20.23. Число использованных передовых производственных технологий по годам внедрения .....	522
20.24. Торговля технологиями с зарубежными странами по объектам сделок в 2001 г .....	522
20.25. Торговля технологиями с зарубежными странами по секторам деятельности в 2001 г.....	522
20.26. Торговля технологиями с зарубежными странами по формам собственности в 2001 г.....	522
20.27. Торговля технологиями с зарубежными странами по отраслям экономики в 2001 г.....	523
20.28. Торговля технологиями с зарубежными странами в 2001 г .....	523

### Технологические инновации

20.29. Инновационно-активные организации промышленности по видам экономической деятельности в 2000 г. ....	524
20.30. Число промышленных организаций по видам инновационной и экономической деятельности в 2000 г. ....	524
20.31. Затраты на технологические инновации в промышленности по типам инноваций и видам экономической деятельности в 2000 г. ....	525
20.32. Удельный вес затрат на технологические инновации в объеме отгруженной продукции инновационно-активных организаций промышленности по видам экономической деятельности в 2000 г. (диаграмма) .....	525
20.33. Объем инновационной продукции по уровню новизны и видам экономической деятельности в 2000 г. ....	526



20.34. Факторы, препятствующие инновациям в организациях промышленности в 2000 г. ....	526
20.35. Основные показатели инновационной деятельности организаций сферы услуг в 2000 г. ....	526
Методологические пояснения.....	527
<b>21. ФИНАНСЫ</b>	
<b>Государственные финансы</b>	
21.1. Консолидированный бюджет Российской Федерации в 1940-1965 гг.....	531
21.2. Консолидированный бюджет Российской Федерации в 1970-1995 гг.....	531
21.3. Консолидированный бюджет Российской Федерации в 1996-2001 гг.....	531
21.4. Распределение доходов и расходов консолидированного бюджета Российской Федерации по уровням бюджетной системы в 1992-1995 гг.....	532
21.5. Распределение доходов и расходов консолидированного бюджета Российской Федерации по уровням бюджетной системы в 1996-2001 гг.....	533
21.6. Расходы консолидированного бюджета Российской Федерации на социально-культурные мероприятия в 2001 г. ....	534
21.7. Исполнение федерального бюджета Российской Федерации в 2001 г. ....	534
21.8. Источники финансирования дефицита федерального бюджета Российской Федерации .....	534
21.9. Задолженность по налоговым платежам в бюджетную систему Российской Федерации в 1994-2000 гг. ....	535
21.10. Задолженность по налоговым платежам в бюджетную систему Российской Федерации на 1 января 2002 г. ....	535
21.11. Поступление и задолженность по единому социальному налогу (взносу) в 2001 г. ....	536
21.12. Поступление и расходование средств Пенсионного фонда Российской Федерации.....	536
21.13. Поступление и расходование средств Фонда социального страхования Российской Федерации.....	537
21.14. Поступление и расходование средств Федерального фонда обязательного медицинского страхования.....	537
<b>Денежно-кредитная система</b>	
21.15. Денежное обращение.....	538
21.16. Кредиты, предоставленные предприятиям, организациям, банкам и физическим лицам.....	538
21.17. Кредиты, предоставленные предприятиям, организациям, банкам и физическим лицам, по регионам Российской Федерации в 1995-1999 гг. ....	539
21.18. Задолженность по кредитам в рублях, предоставленным кредитными организациями юридическим и физическим лицам, по регионам Российской Федерации .....	541
21.19. Задолженность по кредитам в иностранной валюте, предоставленным кредитными организациями юридическим и физическим лицам, по регионам Российской Федерации .....	543
21.20. Кредитные организации .....	544
21.21. Группировка действующих кредитных организаций по величине зарегистрированного уставного капитала (диаграмма).....	545
21.22. Структура вложений кредитных организаций в ценные бумаги.....	545
21.23. Депозиты и вклады, привлеченные кредитными организациями .....	546
21.24. Депозиты и вклады юридических и физических лиц в рублях и иностранной валюте, привлеченные кредитными организациями, по регионам Российской Федерации.....	546
<b>Рынок ценных бумаг</b>	
21.25. Основные показатели рынка государственных ценных бумаг (ГКО-ОФЗ) .....	547
21.26. Объем государственного внутреннего долга по государственным краткосрочным облигациям (ГКО) и облигациям федерального займа (ОФЗ).....	548
<b>Деятельность страховых организаций</b>	
21.27. Деятельность страховых организаций .....	548
21.28. Структура страховых взносов и выплат по видам страхования в 1994-1997 гг. ....	549
21.29. Структура страховых взносов и выплат по видам страхования в 1998-2001 гг. ....	549
21.30. Страховые взносы и выплаты по регионам Российской Федерации.....	550
<b>Финансовые результаты и платежеспособность организаций</b>	
21.31. Сальдированный финансовый результат (прибыль минус убыток) деятельности организаций по отраслям экономики.....	554
21.32. Сальдированный финансовый результат (прибыль минус убыток) деятельности организаций по регионам Российской Федерации .....	554
21.33. Удельный вес убыточных организаций по основным отраслям экономики .....	555
21.34. Удельный вес убыточных организаций и сумма убытка по регионам Российской Федерации.....	556
21.35. Структура затрат на производство продукции (работ, услуг) по основным отраслям экономики.....	558
21.36. Рентабельность продукции и активов организаций по основным отраслям экономики.....	559
21.37. Структура оборотных активов организаций по основным отраслям экономики в 1993-1995 гг. ....	560
21.38. Структура оборотных активов организаций по основным отраслям экономики в 1996-2001 гг. ....	560
21.39. Формирование и использование денежных средств организаций по основным отраслям экономики .....	562



21.40. Структура формирования и использования денежных средств организаций по основным отраслям экономики .....	562
21.41. Отдельные показатели платежеспособности и финансовой устойчивости организаций основных отраслей экономики .....	564
21.42. Группировка организаций по коэффициенту текущей ликвидности .....	565
21.43. Движение средств в иностранной валюте на текущих валютных счетах организаций .....	565

#### Состояние взаиморасчетов в организациях основных отраслей экономики

21.44. Задолженность организаций по отраслям экономики в 2001 г .....	566
21.45. Структура суммарной задолженности по обязательствам организаций по отраслям экономики в 2001 г .....	566
21.46. Распределение кредиторской и дебиторской задолженностей организаций по отраслям экономики в 2001 г .....	566
21.47. Структура просроченной суммарной задолженности по обязательствам организаций в 2001 г. (диаграмма) .....	567
21.48. Просроченная кредиторская задолженность организаций по отраслям экономики в 2001 г .....	567
21.49. Просроченная дебиторская задолженность организаций по отраслям экономики в 2001 г .....	568
21.50. Превышение кредиторской задолженности над дебиторской организаций по отраслям экономики в 2001 г .....	568
21.51. Задолженности покупателей и поставщикам организаций по отраслям экономики в 2001 г .....	568
21.52. Распределение организаций, имевших просроченную задолженность покупателей, по отраслям экономики в 2001 г .....	569
21.53. Кредиторская и дебиторская задолженности организаций по регионам Российской Федерации в 2001 г .....	569
21.54. Задолженность организаций стран СНГ организациям России в 2001 г .....	570
21.55. Суммарная задолженность по обязательствам организаций России организациям стран СНГ в 2001 г .....	571
21.56. Платежно-расчетные отношения организаций России с организациями стран СНГ в 2001 г .....	571
Методологические пояснения .....	571

## 22. ИНВЕСТИЦИИ

### Инвестиции в нефинансовые активы

22.1. Структура инвестиций в нефинансовые активы .....	577
22.2. Инвестиции в основной капитал в отрасли, производящие товары и оказывающие рыночные и нерыночные услуги .....	577
22.3. Индексы физического объема инвестиций в основной капитал .....	577
22.4. Инвестиции в основной капитал в отрасли экономики .....	578
22.5. Структура инвестиций в основной капитал по формам собственности .....	579
22.6. Структура инвестиций в основной капитал по источникам финансирования .....	579
22.7. Структура инвестиций в основной капитал по видам .....	579
22.8. Технологическая структура инвестиций в основной капитал .....	579
22.9. Инвестиции в основной капитал по регионам Российской Федерации .....	579
22.10. Индексы физического объема инвестиций в основной капитал по регионам Российской Федерации .....	581
22.11. Инвестиции в основной капитал организаций с участием иностранного капитала по отраслям экономики .....	582
22.12. Инвестиции в основной капитал организаций с участием иностранного капитала по регионам Российской Федерации .....	583

### Финансовые вложения

22.13. Финансовые вложения организаций по основным отраслям экономики .....	584
---	-----

### Иностранные инвестиции

22.14. Объем инвестиций, поступивших от иностранных инвесторов, по видам .....	585
22.15. Объем инвестиций, поступивших от иностранных инвесторов, по отраслям экономики .....	585
22.16. Объем инвестиций, поступивших от иностранных инвесторов, по регионам Российской Федерации .....	585
22.17. Объем инвестиций, поступивших от иностранных инвесторов в экономику Российской Федерации, по странам .....	587
22.18. Объем инвестиций России в экономику стран СНГ в 2001 г .....	587
22.19. Объем инвестиций стран СНГ в экономику России в 2001 г .....	587
Методологические пояснения .....	587

## 23. ЦЕНЫ И ТАРИФЫ

23.1. Индексы цен в секторах экономики .....	591
23.2. Индексы цен в секторах экономики в 2001 г .....	591
23.3. Индексы цен в секторах экономики по регионам Российской Федерации в 2001 г .....	592

### Уровень и динамика цен на потребительском рынке

23.4. Индексы потребительских цен (тарифов) на товары и платные услуги населению .....	594
23.5. Индексы потребительских цен по регионам Российской Федерации .....	594
23.6. Индексы потребительских цен на отдельные группы продовольственных товаров .....	596





23.7. Индексы потребительских цен на отдельные виды продовольственных товаров в 2001 г. ....	596
23.8. Индексы потребительских цен на отдельные группы непродовольственных товаров.....	596
23.9. Индексы потребительских цен на отдельные виды непродовольственных товаров в 2001 г. ....	597
23.10. Индексы потребительских цен (тарифов) на отдельные группы платных услуг населению.....	597
23.11. Индексы потребительских цен (тарифов) на отдельные виды платных услуг населению в 2001 г. ....	597
23.12. Средние потребительские цены на отдельные виды продовольственных товаров.....	598
23.13. Соотношение потребительских цен на основные виды продовольственных товаров с ценой на говядину.....	598
23.14. Средние потребительские цены на отдельные виды непродовольственных товаров.....	599
23.15. Средние цены (тарифы) на отдельные виды платных услуг населению .....	599

#### Уровень и динамика цен на рынке жилья

23.16. Индексы цен на первичном и вторичном рынках жилья по регионам Российской Федерации.....	600
23.17. Средние цены на первичном и вторичном рынках жилья по регионам Российской Федерации .....	602

#### Уровень и динамика цен в отраслях производства

23.18. Индексы цен производителей по отраслям промышленности в 1975-1990 гг. ....	603
23.19. Индексы цен производителей по отраслям промышленности в 1991-2001 гг. ....	603
23.20. Индексы цен производителей по отраслям промышленности в 2001 г .....	604
23.21. Индексы цен производителей на отдельные виды промышленной продукции .....	604
23.22. Индексы цен на приобретенные промышленными организациями основные виды топливно-энергетических ресурсов в 2001 г.....	605
23.23. Средние цены производителей на основные виды топливно-энергетических ресурсов .....	606
23.24. Соотношение цен производителей на основные виды энергоресурсов с ценой на нефть.....	606
23.25. Средние цены на приобретенные промышленными организациями основные виды топливно-энергетических ресурсов в 2001 г.....	606
23.26. Соотношение средних цен приобретения и производителей топливно-энергетических ресурсов.....	606
23.27. Индексы цен производителей на реализованную сельскохозяйственную продукцию .....	607
23.28. Средние цены производителей на реализованную сельскохозяйственную продукцию.....	607
23.29. Индексы цен производителей в строительстве.....	608
23.30. Индексы тарифов на грузовые перевозки основными видами транспорта .....	608
23.31. Индексы тарифов на услуги связи для юридических лиц .....	608
Методологические пояснения.....	609

## 24. ВНЕШНЕЭКОНОМИЧЕСКАЯ ДЕЯТЕЛЬНОСТЬ

### Платежный баланс Российской Федерации

24.1. Платежный баланс Российской Федерации в 2001 г.....	613
---	-----

#### Внешняя торговля

24.2. Внешняя торговля Российской Федерации.....	614
24.3. Сальдо торгового баланса Российской Федерации .....	614
24.4. Внешнеторговый оборот Российской Федерации (график) .....	614
24.5. Экспорт и импорт Российской Федерации .....	614
24.6. Внешняя торговля по регионам Российской Федерации .....	615
24.7. Внешняя торговля Российской Федерации со странами вне СНГ .....	616
24.8. Внешняя торговля Российской Федерации со странами СНГ .....	617
24.9. Товарная структура экспорта и импорта Российской Федерации в торговле со странами ЕврАзЭС .....	618
24.10. Товарная структура экспорта Российской Федерации .....	618
24.11. Товарная структура экспорта Российской Федерации в страны вне СНГ .....	619
24.12. Товарная структура экспорта Российской Федерации в страны СНГ .....	619
24.13. Товарная структура импорта Российской Федерации .....	619
24.14. Товарная структура импорта Российской Федерации из стран вне СНГ .....	620
24.15. Товарная структура импорта Российской Федерации из стран СНГ .....	620
24.16. Внешняя торговля Российской Федерации основными товарами.....	621
24.17. Распределение экспорта основных товаров Российской Федерации по странам СНГ .....	627
24.18. Распределение импорта основных товаров в Российскую Федерацию по странам СНГ .....	628
24.19. Экспорт и импорт услуг Российской Федерации.....	629
24.20. Структура экспорта и импорта услуг Российской Федерации .....	629



24.21. Экспорт услуг Российской Федерации по основным видам .....	629
24.22. Импорт услуг Российской Федерации по основным видам .....	629
<b>Цены внешней торговли</b>	
24.23. Средние экспортные цены на основные товары в торговле со странами вне СНГ .....	630
24.24. Средние экспортные цены на основные товары в торговле со странами СНГ .....	630
24.25. Средние импортные цены на основные товары в торговле со странами вне СНГ .....	630
24.26. Средние импортные цены на основные товары в торговле со странами СНГ .....	630
24.27. Изменение средних фактических экспортных цен Российской Федерации и мировых цен на отдельные товары в 2001 г. ....	631
Методологические пояснения .....	631
<b>25. МЕЖДУНАРОДНЫЕ СРАВНЕНИЯ</b>	
25.1. Численность населения .....	635
25.2. Численность мужчин и женщин .....	635
25.3. Распределение населения по возрастным группам .....	636
25.4. Ожидаемая продолжительность жизни при рождении .....	637
25.5. Коэффициенты рождаемости, смертности и естественного прироста населения .....	637
25.6. Смертность населения по причинам смерти .....	638
25.7. Среднегодовая численность занятых в экономике .....	638
25.8. Численность работников федеральных органов исполнительной власти .....	639
25.9. Общая численность безработных .....	639
25.10. Удельный вес общей численности безработных в численности экономически активного населения .....	640
25.11. Среднемесячная номинальная заработная плата наемных работников .....	640
25.12. Индексы реальной заработной платы работников .....	641
25.13. Потребление продуктов питания .....	641
25.14. Численность студентов на 1000 человек населения .....	642
25.15. Некоторые показатели, характеризующие охрану здоровья населения .....	642
25.16. Выпуск ежедневных газет .....	643
25.17. Наличие у населения предметов длительного пользования .....	643
25.18. Индексы валового внутреннего продукта .....	644
25.19. Индексы валового накопления основного капитала .....	644
25.20. Индексы расходов на конечное потребление домашних хозяйств .....	645
25.21. Оценка валового внутреннего продукта Российской Федерации в сопоставимой валюте .....	645
25.22. Оценка валового внутреннего продукта стран мира по паритету покупательной способности в 1999 г .....	646
25.23. Индексы физического объема основных компонентов валового внутреннего продукта на душу населения в 1999 г. ....	646
25.24. Паритеты покупательной способности и валютные курсы в 1999 г. ....	647
25.25. Паритеты покупательной способности основных компонентов валового внутреннего продукта в 1999 г .....	647
25.26. Сопоставимый уровень цен по основным компонентам валового внутреннего продукта в 1999 г .....	648
25.27. Индексы производства промышленной продукции .....	649
25.28. Производство важнейших видов промышленной продукции в 2000 г .....	650
25.29. Производство важнейших видов сельскохозяйственной продукции и продовольствия в 2000 г .....	650
25.30. Место, занимаемое Россией в мире по производству отдельных видов промышленной и сельскохозяйственной продукции в 2000 г .....	652
25.31. Индексы объема продукции сельского хозяйства .....	652
25.32. Площадь зерновых и зернобобовых культур в 2000 г .....	653
25.33. Урожайность сельскохозяйственных культур .....	653
25.34. поголовье скота и птицы .....	655
25.35. Число построенных квартир .....	657
25.36. Грузооборот железнодорожного транспорта .....	658
25.37. Удельный вес отдельных видов транспорта в общем грузообороте .....	658
25.38. Пассажиروоборот железнодорожного транспорта .....	659
25.39. Индексы физического объема розничного товарооборота .....	659
25.40. Доходы и расходы консолидированного бюджета .....	660
25.41. Структура консолидированного бюджета по уровням государственного управления .....	661
25.42. Резервные активы органов денежно-кредитного регулирования (без золота) .....	661



25.43. Золотые запасы органов денежно-кредитного регулирования.....	662
25.44. Количество денег в обращении.....	662
25.45. Процентные ставки по кредитам и депозитам.....	663
25.46. Индексы потребительских цен.....	664
25.47. Официальные курсы иностранных валют по отношению к российскому рублю.....	664
25.48. Динамика официальных курсов иностранных валют по отношению к российскому рублю.....	665
25.49. Экспорт и импорт.....	665
25.50. Доля отдельных стран в мировом экспорте и импорте.....	668
25.51. Динамика мировых цен на основных международных товарных рынках.....	669
Методологические пояснения.....	670
<b>Краткий глоссарий.....</b>	<b>671</b>
<b>Предметно-алфавитный указатель.....</b>	<b>682</b>



# **1. ОСНОВНЫЕ СОЦИАЛЬНО-ЭКОНОМИЧЕСКИЕ ХАРАКТЕРИСТИКИ РОССИЙСКОЙ ФЕДЕРАЦИИ**

Административное деление Российской Федерации по федеральным округам на 1 января 2002 г. (картограмма) <sup>1)</sup> . . . . .	29	1.1. Основные социально-экономические показатели . . . . .	36
Административно-территориальное деление федеральных округов Российской Федерации на 1 января 2002 г. (картограммы) <sup>1)</sup> . . . . .	30	1.2. Индексы основных социально-экономических показателей . . . . .	38

<sup>1)</sup> Картограммы подготовлены Информационно-издательским центром «Статистика России».



**КАРТА АДМИНИСТРАТИВНО-ТЕРРИТОРИАЛЬНОГО ДЕЛЕНИЯ  
РОССИЙСКОЙ ФЕДЕРАЦИИ**



**карта**



**карта**





**карта**



**карта**



**карта**



**карта**



1.1. ОСНОВНЫЕ СОЦИАЛЬНО-ЭКОНОМИЧЕСКИЕ ПОКАЗАТЕЛИ<sup>1)</sup>

	1970	1975	1980	1985	1990	1995	1996	1997	1998	1999	2000	2001
Численность населения (на конец года), млн. человек	130,6	134,5	138,8	143,6	148,2	147,6	147,1	146,7	146,3	145,6	144,8	144,0
в том числе в возрасте:												
моложе трудоспособного - всего	36,3	33,2	32,0	34,6	36,0	33,2	32,3	31,3	30,3	29,1	27,9	26,8
мужчины	18,5	16,9	16,3	17,6	18,3	16,9	16,5	16,0	15,5	14,9	14,3	13,7
женщины	17,8	16,3	15,7	17,0	17,7	16,3	15,8	15,3	14,8	14,2	13,6	13,1
трудоспособном - всего	74,1	79,8	83,7	83,4	84,0	84,2	84,3	84,8	85,5	86,3	87,0	87,3
мужчины	36,3	39,4	42,4	43,3	43,4	44,1	44,0	44,0	44,0	44,0	44,1	44,2
женщины	37,8	40,4	41,3	40,1	40,6	40,1	40,3	40,8	41,5	42,3	42,9	43,1
старше трудоспособного - всего	20,2	21,5	23,1	25,6	28,2	30,2	30,5	30,6	30,5	30,2	29,9	29,9
мужчины	4,6	5,3	5,3	5,8	7,7	8,3	8,5	8,8	9,1	9,3	9,4	9,4
женщины	15,6	16,2	17,8	19,8	20,5	21,9	22,0	21,8	21,4	20,9	20,5	20,5
Естественный прирост, убыль (-) населения:												
тыс. человек	772,5	796,4	677,0	749,9	332,9	-840,0	-777,6	-755,9	-705,4	-929,6	-958,5	-943,3
на 1000 человек населения	5,9	5,9	4,9	5,3	2,2	-5,7	-5,3	-5,2	-4,8	-6,4	-6,7	-6,5
Миграционный прирост, убыль (-) населения:												
тыс. человек	-127,6	106,2	63,4	267,2	164,0	502,2	346,0	352,6	284,7	154,6	213,6	72,3
на 10 000 человек населения	-10	8	5	19	11	34	23	24	19	11	15	5
Среднегодовая численность занятых в экономике, млн. человек	64,0	68,8	73,3	74,9	75,3	66,4	66,0	64,7	63,8	64,0	64,3	64,7
в том числе в организациях негосударственных форм собственности (без муниципальной) и в индивидуальном секторе	8,9	7,6	7,1	6,7	13,1	38,5	38,2	38,8	39,5	39,5	40,0	40,5
Численность безработных <sup>2)</sup> , тыс. человек						6712	6732	8058	8902	9094	6999	6303
Численность безработных, зарегистрированных в органах государственной службы занятости (на конец года), тыс. человек						2327	2506	1999	1929	1263	1037	1123
Денежные доходы населения, млн.руб. (до 1998 г. – млрд. руб.)	115,6	160,2	201,8	244,7	383,2	910922	1357073	1656149	1774291	2899093	3968292	5293519
Денежные расходы населения, млн.руб. (до 1998 г. – млрд. руб.)	115,8	158,5	200,0	243,1	364,0	877776	1338771	1629160	1744936	2845799	3858222	5189550
Среднемесячная номинальная начисленная заработная плата работающих в экономике, руб. (до 1998 г. – тыс. руб.)	0,121	0,149	0,174	0,199	0,303	472,4	790,2	950,2	1051,5	1522,6	2223,4	3240,4
Валовой внутренний продукт:												
млрд. руб. (до 1998 г. – трлн. руб.)					0,6	1540,5	2145,7	2478,6	2741,1	4766,8	7302,2	9040,8
на душу населения, руб. (до 1998 г. – тыс. руб.)					4,3	10398,8	14523,2	16826,4	18659,0	32580,6	50168,3	62457,1
Расходы на конечное потребление, млрд. руб. (до 1998 г. – трлн. руб.)					0,4	1095,8	1544,7	1891,8	2100,7	3280,3	4498,6	5898,0
Валовое накопление основного капитала, млрд. руб. (до 1998 г. – трлн. руб.)					0,2	327,9	454,4	482,5	485,5	683,3	1143,7	1609,5
Основные фонды в экономике по полной учетной стоимости (на начало года), млрд. руб. (до 1998 г. – трлн. руб.)	0,421	0,707	1,0	1,4	1,8	5182	13072	13286	14126	14246	16605	19115
Ввод в действие основных фондов, млн. руб. (до 1998 г. – млрд. руб.)	88,9	126,1	160,5	184,1	209,9	195087	314392	342125	428564	597306	843378	1052935
Объем промышленной продукции <sup>3)</sup> , млрд. руб. (до 1998 г. – трлн. руб.)	0,2	0,3	0,4	0,5	0,6	1108	1469	1626	1707	3150	4763	5881
Продукция сельского хозяйства, млн. руб. (до 1998 г. – млрд. руб.)	51	58	71	106	158	203878	286899	309217	307583	607197	774578	962622
в том числе:												
продукция растениеводства	22	24	30	41	58	108273	156514	171486	152289	327992	426587	509453
продукция животноводства	29	34	41	65	100	95605	130385	137731	155294	279205	347991	453169
Ввод в действие общей площади жилых домов, млн. м <sup>2</sup>	58,6	61,9	59,4	62,6	61,7	41,0	34,3	32,7	30,7	32,0	30,3	31,7
Грузооборот транспорта общего пользования (до 1990 г. – без газопроводного), трлн. т-км	2,5	3,5	4,2	4,5	5,9	3,5	3,4	3,3	3,1	3,3	3,5	3,6
Пассажиروоборот транспорта общего пользования <sup>4)</sup> , млрд. пассажирокилометров	406,1	536,9	618,3	697,9	791,0	552,2	527,9	511,7	481,3	464,0	485,7	476,8
Оборот розничной торговли, млн. руб. (до 1998 г. – млрд. руб.)	79	106	136	169	253	512026	728929	852857	1041191	1788757	2335801	3039879
Платные услуги населению, млн. руб. (до 1998 г. – млрд. руб.)					44	113043	200985	276288	318478	443654	604836	824206



Продолжение табл. 1.1

	1970	1975	1980	1985	1990	1995	1996	1997	1998	1999	2000	2001
Доходы консолидированного бюджета <sup>5)</sup> :												
млн. руб. (до 1998 г. – млрд.руб.)	41,1	58,1	78,2	103,3	159,5	437007	558532	711620	686808	1213631	2097693	2683674
в процентах к валовому внутреннему продукту					24,7	28,4	26,0	28,7	25,1	25,4	28,7	29,7
Расходы консолидированного бюджета <sup>5)</sup> :												
млн. руб. (до 1998 г. – млрд. руб.)	40,4	56,7	76,1	101,6	151	486112	652720	839489	842093	1258011	1960074	2419350
в процентах к валовому внутреннему продукту					23,4	31,6	30,4	33,9	30,7	26,4	26,8	26,8
Профицит, дефицит (-) консолидированного бюджета <sup>5)</sup> :												
млн. руб. (до 1998 г. – млрд. руб.)	0,7	1,3	2,1	1,7	8,5	-49105	-94188	-127869	-155285	-44380	137619	264324
в процентах к валовому внутреннему продукту					1,3	3,2	4,4	5,2	5,6	1,0	1,9	2,9
Сальдированный финансовый результат (прибыль минус убыток) в экономике, млн. руб. (до 1998 г. – млрд. руб.; с 1995 г. – по данным бухгалтерской отчетности) <sup>6)</sup> :	52,3	62,7	67,4	100,4	155,8	250599	124989	173998	-115111	723158	1190597	1141253
Денежная масса M2 <sup>6)</sup> (на конец года), млрд. руб. (до 1998 г. – трлн. руб.)							220,8	295,2	384,5	448,3	704,7	1144,3
в том числе:												
наличные деньги вне банковской системы МО						80,8	103,8	130,4	187,8	266,6	419,3	584,3
безналичные денежные средства						140,0	191,4	254,1	260,5	438,1	725,0	1018,3
Кредитные вложения в экономику <sup>7)</sup> (на конец года), млн. руб. (до 1998 г. – млрд. руб.)	71,8	118,2	202,3	300,7	178,0	186972 <sup>8)</sup> 134508	202308 <sup>9)</sup>	276310 <sup>9)</sup>	320326	472820	808095	1286105
в том числе:						160713 <sup>8)</sup> 116751	196202 <sup>9)</sup>	265935 <sup>9)</sup>	...	...	...	...
краткосрочные	61,1	90,9	149,5	237,0	131,1	262592 <sup>8)</sup> 17757	6105 <sup>9)</sup>	10375 <sup>9)</sup>	...	...	...	...
долгосрочные	10,7	27,3	52,8	63,7	46,9				...	...	...	...
Инвестиции в основной капитал, млн. руб. (до 1998 г. – млрд. руб.)	94,9	136,4	163,1	192	249,1	266974	375958	408797	407086	670439	1165234	1599469
Индекс потребительских цен (декабрь к декабрю предыдущего года), процентов						231,3	121,8	111,0	184,4	136,5	120,2	118,6
Индекс цен производителей промышленной продукции (декабрь к декабрю предыдущего года), процентов						275,0	125,6	107,5	123,2	167,3	131,6	110,7
Индекс цен производителей на реализованную сельскохозяйственную продукцию, в процентах к предыдущему году						334,6	143,5	109,1	111,1	199,8	136,5	125,2
Индекс цен производителей в строительстве (декабрь к декабрю предыдущего года), процентов						250,0	137,2	105,0	112,1	146,0	135,9	114,4
Индекс тарифов на грузовые перевозки (декабрь к декабрю предыдущего года), процентов						271,4	122,1	100,9	116,7	118,2	151,5	138,6
Внешнеторговый оборот со странами вне СНГ <sup>10)</sup> , млрд. долл. США	63	57	147	114,0	152,9	110,1	119,2	123,4	102,8	92,7	122,8	128,8
в том числе:												
экспорт	36	36	38	57,6	71,1	65,9	72,0	70,0	59,1	63,6	91,3	88,1
импорт	27	21	109	56,4	81,8	44,2	47,2	53,4	43,7	29,1	31,5	40,7
Внешнеторговый оборот со странами СНГ <sup>10)</sup> , млрд. долл. США						35,4	39,4	37,6	30,1	22,5	27,6	28,1
в том числе:												
экспорт						17,0	18,6	19,0	15,8	12,1	14,2	15,1
импорт						18,4	20,8	18,6	14,3	10,4	13,4	13,0

1) Данные в стоимостном выражении приведены в фактически действовавших ценах; за 1998 - 2001 гг. – в масштабе цен, действующем с 1 января 1998 г.  
 2) По материалам выборочных обследований населения по проблемам занятости (по методологии МОТ): 1995, 1997, 1998 гг. - на конец октября, 1996 г. - на конец марта, 1999-2001 гг. - на конец ноября.  
 3) Данные приведены с учетом поправки на неформальную деятельность.  
 4) С 1999 г. изменена система учета объемов перевозок работников железнодорожного транспорта.  
 5) Данные за 1970-1990 гг. приведены без учета доходов и расходов союзного бюджета бывш. СССР, приходящихся на Российскую Федерацию, 1996 г. – без заключительных оборотов.  
 6) 1995-1997 гг. - по методологии расчета, принятой Банком России в 1996 г.; 1998 - 2001 гг. - по методологии расчета, принятой Банком России в 1998 г., без учета данных по кредитным организациям с отозванной лицензией.  
 7) С 1998 г. по методологии расчета, принятой Банком России в 1998 г., без Внешэкономбанка; кредиты, предоставленные предприятиям, организациям и физическим лицам.  
 8) В числителе - по методологии расчета, принятой Банком России в 1996-1997 гг., в рублях и иностранной валюте, без Внешэкономбанка, в знаменателе – по методологии расчета, действовавшей в 1995 г.  
 9) По методологии расчета, принятой Банком России в 1997 г., без Внешэкономбанка, без долгосрочных кредитов на финансирование инвестиций в основной капитал.  
 10) В соответствии с Протоколом межведомственной рабочей группы по вопросам статистики внешней торговли с 1995 г. представлены данные Банка России, рассчитанные по методологии платежного баланса Российской Федерации, которые включают: данные ГТК России; данные об объемах экспорта (импорта) товаров, не пересекающих таможенную границу Российской Федерации (рыбы и морепродуктов, добытых и отгруженных в нейтральных водах, топлива и товаров, приобретенных экипажами российских (иностраных) транспортных средств в иностранных (российских) портах); досчеты Банка России стоимости товаров, ввезенных (вывезенных) физическими лицами в пределах установленной беспошлинной квоты и в упрощенном (льготном) порядке, и другие элементы досчетов.



**1.2. ИНДЕКСЫ ОСНОВНЫХ СОЦИАЛЬНО-ЭКОНОМИЧЕСКИХ ПОКАЗАТЕЛЕЙ**  
(стоимостные показатели в сопоставимых ценах; в процентах)

	В среднем за год					К предыдущему году						
	1966-1970	1971-1975	1976-1980	1981-1985	1986-1990	1995	1996	1997	1998	1999	2000	2001
Численность населения <sup>1)</sup> (на конец года)	100,5	100,6	100,6	100,7	100,6	99,8	99,7	99,7	99,7	99,5	99,5	99,4
Среднегодовая численность занятых в экономике	101,5	101,5	101,3	100,5	100,1	97,0	99,3	98,1	98,6	100,2	100,6	100,6
Численность безработных (на конец года)						118	100	120	110	102	77	90
Денежные доходы населения <sup>2)</sup>	108,1	106,8	104,7	103,9	109,4	в 2,5 р.	в 1,5 р.	в 1,2 р.	107,1	163,4	136,9	133,4
Денежные расходы населения <sup>2)</sup>	108,4	106,5	104,8	104,0	108,4	в 2,5 р.	в 1,5 р.	в 1,2 р.	107,1	163,1	135,6	134,5
Среднемесячная реальная начисленная заработная плата (с учетом индекса потребительских цен)						72	106	105	87	78	121	120
Валовой внутренний продукт						95,9	96,6	100,9	95,1	105,4	109,0	105,0
Расходы на конечное потребление						97,3	96,9	103,0	98,5	97,6	107,4	106,2
Основные фонды в экономике	107,2	107,9	106,9	106,2	104,9	100,1	99,9	99,6	99,6	100,1	100,4	100,5
Ввод в действие основных фондов	107,2	106,8	104,0	103,0	104,2	95	94	95	96	106	121	108
Промышленное производство <sup>3)</sup>	108	107	104	103	103	97	95	102	95	111	112	105
Продукция сельского хозяйства	103,7	101,7	101,0	101,0	102,2	92,0	94,9	101,5	86,8	104,1	107,7	107,5
Продукция растениеводства	103,9	100,1	100,7	100,4	101,4	95,4	100,3	107,3	77,7	109,1	113,6	110,7
Продукция животноводства	103,6	102,9	101,1	101,3	102,7	89,6	89,0	95,0	98,2	99,3	100,8	103,5
Ввод в действие общей площади жилых домов	101,8	106,9	97	104,6	111,2	105	84	95	94	104	95	105
Грузооборот транспорта общего пользования	106,2	106,6	104,0	101,2	100,2	99	95	97	97	105	105	103
Пассажирооборот транспорта общего пользования <sup>4)</sup>	108,3	105,7	102,9	102,5	102,6	93	93	97	94	103	104	98
Оборот розничной торговли	107,8	106,2	104,4	103,4	106,0	93,8	100,3	104,9	96,6	93,9	108,8	110,7
Платные услуги населению						82	95	106	99	107	105	103
Сальдированный финансовый результат (прибыль минус убыток) в экономике <sup>5)</sup> (по сопоставимому кругу организаций)						в 2,6 р.	49,9	102,4	-	-	170,1	99,5
Кредитные вложения в экономику (на конец года)						в 1,6 р.	в 1,1 р.	в 1,4 р.	в 1,4 р.	в 1,5 р.	в 1,7 р.	в 1,6 р.
Инвестиции в основной капитал	107,2	107,2	104,1	103,5	106,6	90	82	95	88	105	117	109
Внешнеторговый оборот со странами вне СНГ <sup>6)</sup>						124,4	108,2	103,4	83,4	90,3	132,2	104,9
Внешнеторговый оборот со странами СНГ <sup>6)</sup>						118,9	111,5	95,6	79,9	74,3	123,6	101,7

<sup>1)</sup> За 1995-2001 гг. - темпы изменения за год.

<sup>2)</sup> В фактически действовавших ценах.

<sup>3)</sup> Данные приведены с учетом поправки на неформальную деятельность.

<sup>4)</sup> С 1995 г. - в сопоставимых условиях.

<sup>5)</sup> В фактически действовавших ценах. Проверк означает, что организациями был получен отрицательный сальдированный финансовый результат в каком-либо из сопоставляемых периодов или в обоих периодах. С 1996 г. - по данным бухгалтерской отчетности.

<sup>6)</sup> В соответствии с Протоколом межведомственной рабочей группы по вопросам статистики внешней торговли представлены данные Банка России, рассчитанные по методологии платежного баланса Российской Федерации, которые включают: данные ГТК России; данные об объемах экспорта (импорта) товаров, не пересекающих таможенную границу Российской Федерации (рыбы и морепродуктов, добытых и отгруженных в нейтральных водах, топлива и товаров, приобретенных экипажами российских (иностраных) транспортных средств в иностранных (российских) портах); досчеты Банка России стоимости товаров, ввезенных (вывезенных) физическими лицами в пределах установленной беспошлинной квоты и в упрощенном (льготном) порядке, и другие элементы досчетов.



**2. ГОСУДАРСТВЕННОЕ УСТРОЙСТВО  
РОССИЙСКОЙ ФЕДЕРАЦИИ,  
ОБЩЕСТВЕННЫЕ ОБЪЕДИНЕНИЯ  
И РЕЛИГИОЗНЫЕ ОРГАНИЗАЦИИ**



Государственное устройство Российской Федерации . . . . .	41	2.10. Численность работников, замещавших государственные должности в федеральных министерствах и ведомствах, на 1 января 2002 г. . . . .	49
2.1. Территория и административно-территориальное деление регионов Российской Федерации на 1 января 2002 г. . . . .	41	2.11. Численность работников, замещавших государственные должности федеральной государственной службы, на 1 января 2002 г. . . . .	49
2.2. Численность работников органов государственной власти и местного самоуправления. . . . .	43	2.12. Численность работников, замещавших государственные должности государственной службы субъектов Российской Федерации, на 1 января 2002 г. . . . .	50
2.3. Распределение численности работников органов государственной власти и местного самоуправления по ветвям власти на конец 2001 г. (диаграмма) . . . . .	44	2.13. Численность работников, замещавших муниципальные должности, на 1 января 2002 г. . . . .	50
2.4. Численность работников органов государственной власти и местного самоуправления по регионам Российской Федерации на конец 2001 г. . . . .	45	2.14. Состав работников, замещавших государственные и муниципальные должности, по возрастным группам на 1 января 2002 г. . . . .	50
2.5. Численность работников органов исполнительной власти по уровням управления на конец 2001 г. (диаграмма) . . . . .	47	2.15. Состав работников, замещавших государственные и муниципальные должности, по уровню образования на 1 января 2002 г. . . . .	51
2.6. Численность работников органов государственной власти субъектов Российской Федерации и местного самоуправления по уровням и структурам управления на конец 2001 г. . . . .	47	2.16. Состав депутатов Государственной Думы созыва 2000-2003 гг. . . . .	51
2.7. Численность работников, замещавших государственные должности, по ветвям власти и уровням управления на 1 января 2002 г. . . . .	47	2.17. Число общественных объединений, зарегистрированных в Российской Федерации, в 2001 г. . . . .	52
2.8. Состав работников, замещавших государственные должности, по полу, категориям и группам должностей на 1 января 2002 г. (диаграмма) . . . . .	48	2.18. Число религиозных организаций, зарегистрированных в Российской Федерации, на 1 января 2002 г. . . . .	52
2.9. Должностной состав мужчин и женщин, замещавших государственные должности, на 1 января 2002 г. (диаграмма) . . . . .	48	Методологические пояснения . . . . .	53



В разделе приведены краткая характеристика государственного устройства Российской Федерации, сведения о численности работников, занятых в органах государственной власти, других государственных органах и органах местного самоуправления, о федеральных государственных служащих, государственных служащих субъектов Российской Федерации и муниципальных служащих. Содержится статистическая информация о составе депутатов Государственной Думы, числе общественных объединений и религиозных организаций, а также об административно-территориальном делении регионов Российской Федерации.

### ГОСУДАРСТВЕННОЕ УСТРОЙСТВО РОССИЙСКОЙ ФЕДЕРАЦИИ

Согласно Конституции, Российская Федерация - Россия - демократическое федеративное правовое государство с республиканской формой правления (ст. 1).

Государственную власть в Российской Федерации осуществляют Президент Российской Федерации, Федеральное Собрание (Совет Федерации и Государственная Дума), Правительство Российской Федерации, суды Российской Федерации (ст. 11).

Президент Российской Федерации является главой государства, избирается на четыре года гражданами Российской Федерации на основе всеобщего равного и прямого избирательного права при тайном голосовании (ст. 80, 81).

Федеральное Собрание - парламент Российской Федерации - является представительным и законодательным органом Российской Федерации, состоит из двух палат - Совета Федерации и Государственной Думы. В Совет Федерации входят по два представителя от каждого субъекта Российской Федерации: по одному от представительного и исполнительного органов власти. Государственная Дума состоит из 450 депутатов, избирается сроком на четыре года (ст. 94, 95).

### 2.1. ТЕРРИТОРИЯ И АДМИНИСТРАТИВНО-ТЕРРИТОРИАЛЬНОЕ ДЕЛЕНИЕ РЕГИОНОВ РОССИЙСКОЙ ФЕДЕРАЦИИ на 1 января 2002 г.

	Территория <sup>1)</sup> , тыс. км <sup>2</sup>	Численность населения, тыс. человек	Число жителей, на 1 км <sup>2</sup>	Административно-территориальное деление						Столицы, центры и наиболее крупные города регионов
				районы	города - всего	в том числе республиканского, краевого, областного и окружного подчинения	городские районы (округа)	поселки городского типа	сельские администрации <sup>2)</sup>	
<b>Российская Федерация</b>	<b>17075,4</b>	<b>143954</b>	<b>8,4</b>	<b>1864</b>	<b>1098</b>	<b>650</b>	<b>333</b>	<b>1850</b>	<b>24396</b>	<b>Москва</b>
<b>Центральный федеральный округ</b>	<b>650,7</b>	<b>36482</b>	<b>56,1</b>	<b>423</b>	<b>305</b>	<b>153</b>	<b>68</b>	<b>448</b>	<b>6138</b>	<b>Москва</b>
Белгородская область	27,1	1498	55,3	21	10	6	2	20	335	Белгород, Старый Оскол, Губкин, Шебекино, Алексеевка, Валуйки
Брянская область	34,9	1410	40,4	27	16	5	4	29	420	Брянск, Клинцы, Новозыбков, Дятьково
Владимирская область	29,0	1574	54,3	16	23	10	3	32	229	Владимир, Ковров, Муром, Гусь-Хрустальный, Александров
Воронежская область	52,4	2415	46,1	32	15	7	6	21	493	Воронеж, Борисоглебск, Россошь, Лиски
Ивановская область	21,8	1191	54,6	21	17	6	4	31	205	Иваново, Кинешма, Шуя, Вичуга, Фурманов
Калужская область	29,9	1059	35,4	24	19	4	3	10	329	Калуга, Обнинск, Людиново, Киров, Малоярославец
Костромская область	60,1	766	12,8	24	12	8	-	8	274	Кострома, Буй, Нерехта, Шарья, Мантурово, Галич
Курская область	29,8	1285	43,1	28	10	5	3	23	479	Курск, Железногорск, Курчатов, Льгов, Щигры
Липецкая область	24,1	1229	51,0	18	8	2	4	2	303	Липецк, Елец, Грязи, Данков, Лебедянь
Московская область	6410	6410	39	76	56	-	109	471	471	Электросталь, Люберцы, Коломна, Мытищи, Подольск, Химки, Королев, Серпухов, Балашиха
г. Москва	47,0	8539	318,1	-	2	1	10	3	-	Москва, Зеленоград
Орловская область	24,7	884	35,8	24	7	3	4	13	223	Орел, Ливны, Мценск
Рязанская область	39,6	1255	31,7	25	12	4	4	26	482	Рязань, Касимов, Сасово, Скопин, Рязжск
Смоленская область	49,8	1098	22,1	25	15	2	3	15	406	Смоленск, Вязьма, Рославль, Ярцево, Сафоново
Тамбовская область	34,3	1241	36,2	23	8	7	3	12	309	Тамбов, Мичуринск, Моршанск, Рассказово
Тверская область	84,1	1552	18,5	36	23	12	4	32	613	Тверь, Ржев, Вышний Волочек, Кимры, Торжок, Конаково
Тульская область	25,7	1690	65,8	23	21	9	5	49	341	Тула, Новомосковск, Алексин, Щекино, Узловая, Ефремов
Ярославская область	36,4	1386	38,1	17	11	6	6	13	226	Ярославль, Рыбинск, Тутаев, Переславль-Залеский, Углич, Ростов
<b>Северо-Западный федеральный округ</b>	<b>1677,9</b>	<b>14259</b>	<b>8,5</b>	<b>154</b>	<b>146</b>	<b>72</b>	<b>38</b>	<b>179</b>	<b>1768</b>	<b>Санкт-Петербург</b>
Республика Карелия	172,4	756	4,4	16	13	7	-	11	131	Петрозаводск, Кондопога, Сегежа, Костомукша, Сортавала
Республика Коми	415,9	1117	2,7	12	10	8	1	31	190	Сыктывкар, Ухта, Воркута, Печора
Архангельская область	587,4	1429	2,4	20	14	8	9	38	240	Архангельск, Северодвинск, Котлас, Новодвинск, Коряжма
в том числе Ненецкий автономный округ	176,7	45	0,3	-	1	1	-	2	17	Нарьян-Мар
Вологодская область	145,7	1301	8,9	26	15	4	-	12	370	Вологда, Череповец, Сокол, Великий Устюг
Калининградская область	15,1	943	62,5	13	22	6	5	5	98	Калининград, Советск, Черняховск, Балтийск, Гусев
Ленинградская область	85,9	1650	72,7	17	31	20	-	34	204	Гатчина, Выборг, Тихвин, Сосновый бор, Кириши
г. Санкт-Петербург	4596	4596	-	1	1	1	20	-	-	Санкт-Петербург
Мурманская область	144,9	978	6,7	5	16	13	3	16	15	Мурманск, Апатиты, Мончегорск, Североморск, Канда拉克ша
Новгородская область	55,3	711	12,9	21	10	3	-	18	272	Великий Новгород, Боровичи, Старая Русса
Псковская область	55,3	778	14,1	24	14	2	-	14	248	Псков, Великие Луки, Остров



	Территория <sup>1), 2)</sup> тыс. км <sup>2</sup>	Численность населения, тыс. человек	Число жителей на 1 км <sup>2</sup>	Административно-территориальное деление						Столицы, центры и наиболее крупные города регионов
				районы	города - всего	в том числе республиканского, краевого, областного и окружного подчинения	городские районы (округа)	поселки городского типа	сельские администрации <sup>2)</sup>	
<b>Южный федеральный округ</b>	<b>589,2</b>	<b>21471</b>	<b>36,4</b>	<b>257</b>	<b>135</b>	<b>77</b>	<b>51</b>	<b>132</b>	<b>3085</b>	<b>Ростов-на-Дону</b>
Республика Адыгея	7,6	445	58,5	7	2	2	-	5	50	Майкоп, Адыгейск
Республика Дагестан	50,3	2179	43,3	41	10	10	3	19	699	Махачкала, Дербент, Хасавюрт, Каспийск, Буйнакск
Республика Ингушетия	19,3	466	56,2	20	4	4	6	-	32	Магас, Назрань, Малгобек, Карабулак
Чеченская Республика		625			5 <sup>3)</sup>	5 <sup>3)</sup>	4 <sup>3)</sup>	3 <sup>3)</sup>	174 <sup>3)</sup>	
Кабардино-Балкарская Республика	12,5	782	62,6	9	8	2	-	4	115	Нальчик, Прохладный
Республика Калмыкия	76,1	305	4,0	13	3	1	-	-	112	Элиста, Лагань, Городовиковск
Карачаево-Черкесская Республика	14,1	428	30,4	8	4	2	-	7	79	Черкесск, Усть-Джегута, Карачаевск
Республика Северная Осетия - Алания	8,0	678	84,8	8	6	1	4	7	96	Владикавказ, Моздок, Беслан
Краснодарский край	76,0	4988	65,6	38	26	15	11	21	391	Краснодар, Сочи, Новороссийск, Армавир, Ейск, Кропоткин
Ставропольский край	66,5	2643	39,7	26	19	10	3	7	284	Ставрополь, Невинномысск, Пятигорск, Кисловодск
Астраханская область	44,1	1009	22,9	11	6	3	4	9	151	Астрахань, Ахтубинск, Знаменск
Волгоградская область	113,9	2637	23,1	33	19	6	8	25	449	Волгоград, Волжский, Камышин
Ростовская область	100,8	4286	42,5	43	23	16	8	25	453	Ростов-на-Дону, Таганрог, Шахты, Новочеркасск, Волгодонск, Новошахтинск
<b>Приволжский федеральный округ</b>	<b>1038,0</b>	<b>31642</b>	<b>30,5</b>	<b>448</b>	<b>196</b>	<b>125</b>	<b>77</b>	<b>387</b>	<b>6986</b>	<b>Нижний Новгород</b>
Республика Башкортостан	143,6	4091	28,5	54	21	21	7	40	945	Уфа, Стерлитамак, Салават, Нефтекамск, Октябрьский, Белорецк, Ишимбай, Кумертау, Белебей
Республика Марий Эл	23,2	750	32,3	14	4	3	-	16	180	Йошкар-Ола, Волжск, Козьмодемьянск, Звенигово
Республика Мордовия	26,2	910	34,7	22	7	3	3	18	421	Саранск, Рузаевка, Ковылкино, Краснослободск, Ардатов
Республика Татарстан	68,0	3768	55,4	43	20	14	7	21	906	Казань, Набережные Челны, Нижнекамск, Альметьевск, Зеленодольск
Удмуртская Республика	42,1	1616	38,4	25	6	5	5	10	313	Ижевск, Глазов, Сарапул, Воткинск
Чувашская Республика	18,3	1346	73,6	21	9	5	3	8	350	Чебоксары, Новочебоксарск, Канаш
Кировская область	120,8	1560	12,9	39	18	5	4	54	566	Киров, Кирово-Чепецк, Вятские Поляны, Слободской, Котельнич, Омутнинск
Нижегородская область	76,9	3598	46,8	48	28	12	8	69	541	Нижний Новгород, Дзержинск, Арзамас, Саров, Павлово, Кстово, Бор
Оренбургская область	124,0	2199	17,7	35	12	12	7	4	604	Оренбург, Орск, Новотроицк, Бузулук, Бугуруслан
Пензенская область	43,2	1504	34,8	28	11	5	4	16	376	Пенза, Кузнецк, Заречный, Каменка, Сердобск
Пермская область	160,6	2924	18,2	33	25	14	7	44	519	Пермь, Березники, Соликамск, Чайковский, Лысьва, Кунгур, Краснокамск, Чусовой
в том числе Коми-Пермяцкий автономный округ	32,9	148	4,5	6	1	1	-	1	75	Кудымкар
Самарская область	53,6	3259	60,8	27	11	10	12	24	326	Самара, Тольятти, Сызрань, Новокуйбышевск, Чапаевск
Саратовская область	100,2	2677	26,7	38	18	13	6	30	613	Саратов, Балаково, Энгельс, Балашов, Вольск, Ртищево
Ульяновская область	37,3	1440	38,6	21	6	3	4	33	326	Ульяновск, Димитровград, Инза, Барыш
<b>Уральский федеральный округ</b>	<b>1788,9</b>	<b>12520</b>	<b>7,0</b>	<b>116</b>	<b>114</b>	<b>85</b>	<b>25</b>	<b>174</b>	<b>1537</b>	<b>Екатеринбург</b>
Курганская область	71,0	1074	15,1	24	9	2	-	6	420	Курган, Шадринск, Шумиха, Куртамыш
Свердловская область	194,8	4545	23,3	30	47	34	12	97	431	Екатеринбург, Нижний Тагил, Каменск-Уральский, Первоуральск, Серов, Асбест, Новоуральск
Тюменская область	1435,2	3272	2,3	38	28	26	3	41	429	Тюмень, Тобольск, Ишим, Ялуторовск, Заводоуковск
в том числе:										
Ханты-Мансийский автономный округ	523,1	1424	2,7	9	16	14	-	24	70	Ханты-Мансийск, Сургут, Нижневартовск, Нефтеюганск, Нягань, Когалым
Ямало-Ненецкий автономный округ	750,3	509	0,7	7	7	7	-	9	42	Салехард, Ноябрьск, Новый Уренгой, Надым
Челябинская область	87,9	3629	41,3	24	30	23	10	30	257	Челябинск, Магнитогорск, Златоуст, Миасс, Озерск, Троицк, Копейск
<b>Сибирский федеральный округ</b>	<b>5114,8</b>	<b>20542</b>	<b>4,0</b>	<b>325</b>	<b>132</b>	<b>93</b>	<b>59</b>	<b>291</b>	<b>3637</b>	<b>Новосибирск</b>
Республика Алтай	92,6	205	2,2	10	1	1	-	-	90	Горно-Алтайск
Республика Бурятия	351,3	1019	2,9	21	6	2	3	29	226	Улан-Удэ, Гусиноозерск, Северобайкальск
Республика Тыва	170,5	310	1,8	17	5	2	-	2	112	Кызыл, Ак-Довурак, Шагонар
Республика Хакасия	61,9	576	9,3	8	5	3	-	12	79	Абакан, Черногорск, Саяногорск
Алтайский край	169,1	2621	15,5	60	12	11	5	14	726	Барнаул, Бийск, Рубцовск



Продолжение табл. 2.1

	Территория <sup>1)</sup> , тыс. км <sup>2</sup>	Численность населения, тыс. человек	Число жителей на 1 км <sup>2</sup>	Административно-территориальное деление						Столицы, центры и наиболее крупные города регионов
				районы	города - всего	в том числе республиканского, краевого, областного и окружного подчинения	городские районы (округа)	поселки городского типа	сельские администрации <sup>2)</sup>	
Красноярский край	2339,7	3015	1,3	48	25	18	7	46	512	Красноярск, Норильск, Ачинск, Канск, Железногорск, Минусинск, Зеленогорск
в том числе:										
Таймырский (Долгано-Ненецкий) автономный округ	862,1	44	0,05	3	1	1	-	1	21	Дудинка
Эвенкийский автономный округ	767,6	18	0,02	3	-	-	-	1	22	пгт Тура
Иркутская область	767,9	2713	3,5	33	22	14	7	55	365	Иркутск, Братск, Ангарск, Усть-Илимск, Усолье-Сибирское
в том числе Усть-Ордынский Бурятский автономный округ	22,4	143	6,4	6	-	-	-	-	77	сельский населенный пункт Усть-Ордынский
Кемеровская область	95,5	2941	30,8	19	20	18	14	46	235	Кемерово, Новокузнецк, Прокопьевск, Ленинск-Кузнецкий, Киселевск, Междуреченск, Анжеро-Судженск, Белово, Юрга
Новосибирская область	178,2	2717	15,2	30	14	7	10	18	428	Новосибирск, Бердск, Искитим, Куйбышев
Омская область	139,7	2127	15,2	32	6	6	5	24	359	Омск, Исилькуль, Калачинск, Тара
Томская область	316,9	1061	3,3	16	6	6	4	1	139	Томск, Северск, Стрежевой
Читинская область	431,5	1237	2,9	31	10	5	4	44	366	Чита, Краснокаменск, Борзя
в том числе Агинский Бурятский автономный округ	19,0	80	4,2	3	-	-	-	4	35	пгт Агинское
<b>Дальневосточный федеральный округ</b>	<b>6215,9</b>	<b>7038</b>	<b>1,1</b>	<b>141</b>	<b>70</b>	<b>45</b>	<b>15</b>	<b>239</b>	<b>1245</b>	<b>Хабаровск</b>
Республика Саха (Якутия)	3103,2	983	0,3	33	13	5	-	57	354	Якутск, Нерюнгри, Мирный
Приморский край	165,9	2125	12,8	24	12	12	5	46	226	Владивосток, Находка, Уссурийск, Артем, Арсеньев
Хабаровский край	788,6	1486	1,9	17	7	6	7	24	186	Хабаровск, Комсомольск-на-Амуре, Амурск, Николаевск-на-Амуре, Советская Гавань
Амурская область	363,7	982	2,7	20	9	7	-	21	289	Благовещенск, Белогорск, Свободный, Тында
Камчатская область	472,3	380	0,8	11	4	3	-	8	53	Петропавловск-Камчатский, Елизово, Вилучинск, Ключи
в том числе Корякский автономный округ	301,5	28	0,1	4	-	-	-	2	27	пгт Палана
Магаданская область	461,4	229	0,5	6	2	1	3	28	31	Магадан
Сахалинская область	87,1	584	6,7	17	18	9	-	30	59	Южно-Сахалинск, Холмск, Корсаков, Оха
Еврейская автономная область	36,0	195	5,4	5	2	1	-	12	47	Биробиджан
Чукотский автономный округ	737,7	74	0,1	8	3	1	-	13	-	Анадырь

<sup>1)</sup> По данным Роскартографии по состоянию на 1 января 1986 г.<sup>2)</sup> Включая сельсоветы, волости, сельские округа и органы местного самоуправления.<sup>3)</sup> В границах на 1 января 1992 г.**2.2. ЧИСЛЕННОСТЬ РАБОТНИКОВ ОРГАНОВ ГОСУДАРСТВЕННОЙ ВЛАСТИ И МЕСТНОГО САМОУПРАВЛЕНИЯ<sup>1)</sup>**

	Численность работников - всего	в том числе в органах						судебной власти и прокуратуры	других государственных органов <sup>3)</sup>
		законодательной власти	исполнительной власти и местного самоуправления	из них в органах					
				федеральных <sup>2)</sup>	Российской Федерации и местного самоуправления	субъектов Российской Федерации	местного самоуправления		
<b>Тысяч человек</b>									
Всего работников									
1994	1004,3	7,1	894,4	379,9	514,5	...	...	102,6	0,1
1995	1061,8	8,8	945,1	416,2	528,9	...	...	107,3	0,6
1996	1093,0	10,5	971,3	433,0	538,3	410,2	128,1	110,0	1,2
1997	1108,9	11,1	984,5	442,5	542,0	391,9	150,1	111,5	1,8
1998	1102,8	11,0	983,9	409,9	574,0	187,7	386,3	105,6	2,3
1999	1135,3	14,5 <sup>с1)</sup>	1008,1	412,8	595,4	181,0	414,4	110,1	2,6
2000	1163,3	15,5 <sup>с1)</sup>	1029,5	404,7	624,8	179,8	444,9	115,2	3,1
2001	1140,6	19,1 <sup>с1)</sup>	983,7	377,1	606,6	169,9	436,7	134,3	3,5
в том числе в органах: на федеральном уровне									
1994	39,3	3,1	33,9	33,9	-	-	-	2,2	0,1
1995	39,7	3,5	33,8	33,8	-	-	-	2,2	0,2
1996	37,9	3,7	31,2	31,2	-	-	-	2,4	0,6
1997	37,5	3,9	30,4	30,4	-	-	-	2,5	0,7
1998	35,9	3,1	28,9	28,9	-	-	-	3,0	0,9
1999	38,7	3,8	30,9	30,9	-	-	-	3,0	1,0
2000	38,8	4,2	30,3	30,3	-	-	-	3,2	1,2
2001	37,2	3,8	28,8	28,8	-	-	-	3,3	1,3
на региональном уровне									
1994	965,0	4,0	860,6	346,1	514,5	...	...	100,4	0,0
1995	1022,1	5,3	911,3	382,4	528,9	...	...	105,1	0,3
1996	1055,1	6,8	940,1	401,8	538,3	410,2	128,1	107,6	0,6
1997	1071,4	7,2	954,1	412,1	542,0	391,9	150,1	109,0	1,1
1998	1066,9	7,9	955,0	381,0	574,0	187,7	386,3	102,6	1,4
1999	1096,6	10,6 <sup>с1)</sup>	977,2	381,9	595,4	181,0	414,4	107,1	1,6
2000	1124,5	11,3 <sup>с1)</sup>	999,2	374,4	624,8	179,8	444,9	112,0	1,9
2001	1103,4	15,3 <sup>с1)</sup>	954,9	348,3	606,4	169,9	436,7	131,0	2,2



	Численность работников - всего	в том числе в органах						судебной власти и прокуратуры	других государственных органов <sup>3)</sup>
		законодательной власти	исполнительной власти и местного самоуправления	из них в органах					
				федеральных <sup>2)</sup>	субъектов Российской Федерации и местного самоуправления	в том числе			
				Российской Федерации	субъектов Российской Федерации	местного самоуправления			
<b>В процентах к предыдущему году</b>									
Всего работников									
1995	106	123	106	110	103	...	...	105	в 4 р.
1996	103	119	103	104	102	...	...	103	в 2 р.
1997	101	106	101	102	101	96	117	101	148
1998	99	99	99,9	92	106	48	в 2,6 р.	95	129
1999	103	106 <sup>3)</sup>	102	101	104 <sup>3)</sup>	96		104	112
2000	103	107	102	98	105	99		105	119
2001	98	124	96	93	97	94	98	117	112
в органах:									
на федеральном уровне									
1995	101	111	99,9	99,9	-	-	-	100	в 2 р.
1996	95	106	92	92	-	-	-	110	в 2,5 р.
1997	99	105	97	97	-	-	-	102	119
1998	96	78	95	95	-	-	-	120	129
1999	108	126	107	107	-	-	-	99	109
2000	100,4	108	98	98	-	-	-	108	117
2001	96	91	95	95	-	-	-	104	109
на региональном уровне									
1995	106	133	106	111	103	...	...	105	в 16 р.
1996	103	128	103	105	102	...	...	102	в 1,8 р.
1997	102	107	102	103	101	96	117	101	в 1,8 р.
1998	99,6	110	100,1	92	106	48	в 2,6 р.	94	129
1999	103	98 <sup>3)</sup>	102	100,2	104 <sup>3)</sup>	96		104	115
2000	103	107	102	98	105	99		105	119
2001	98	132	96	93	97	94	98	117	114
<b>В процентах к итогу</b>									
Всего работников									
1994	100	0,7	89,1	37,8	51,3	...	...	10,2	0,0
1995	100	0,8	89,0	39,2	49,8	...	...	10,1	0,1
1996	100	0,9	88,9	39,6	49,3	37,5	11,8	10,1	0,1
1997	100	1,0	88,8	39,9	48,9	35,3	13,6	10,0	0,2
1998	100	1,0	89,2	37,2	52,0	17,0	35,0	9,6	0,2
1999	100	1,3	88,8	36,4	52,4	16,0	36,4	9,7	0,2
2000	100	1,3	88,5	34,8	53,7	15,5	38,2	9,9	0,3
2001	100	1,7	86,3	33,1	53,2	14,9	38,3	11,7	0,3
в органах:	100								
на федеральном уровне									
1994	100	8,0	86,0	86,0	-	-	-	5,7	0,3
1995	100	8,8	85,0	85,0	-	-	-	5,6	0,6
1996	100	9,7	82,2	82,2	-	-	-	6,5	1,6
1997	100	10,3	81,1	81,1	-	-	-	6,7	1,9
1998	100	8,5	80,6	80,6	-	-	-	8,3	2,6
1999	100	10,0	79,8	79,8	-	-	-	7,6	2,6
2000	100	10,8	77,9	77,9	-	-	-	8,3	3,0
2001	100	10,2	77,4	77,4	-	-	-	8,9	3,5
на региональном уровне									
1994	100	0,4	89,2	35,9	53,3	...	...	10,4	0,0
1995	100	0,5	89,2	37,4	51,8	...	...	10,3	0,0
1996	100	0,6	89,1	38,1	51,0	38,9	12,1	10,2	0,1
1997	100	0,7	89,0	38,4	50,6	36,6	14,0	10,2	0,1
1998	100	0,8	89,5	35,7	53,8	17,6	36,2	9,6	0,1
1999	100	1,0	89,2	34,9	54,3	16,5	37,7	9,8	0,1
2000	100	1,0	88,8	33,3	55,5	16,0	39,5	10,0	0,2
2001	100	1,4	86,6	31,6	55,0	15,4	39,6	11,8	0,2

<sup>1)</sup> С 1996 г. в соответствии с Федеральным законом «Об общих принципах организации местного самоуправления в Российской Федерации» началось формирование органов местного самоуправления на базе районных, городских и сельских администраций, входивших в состав органов государственной власти субъектов Российской Федерации.

<sup>2)</sup> Включена численность работников представительных (выборных) органов местного самоуправления: в 1999 г. – 2820 человек, в 2000 г. – 3062, в 2001 г. - 6337 человек. Данные по этим органам за предыдущие годы входят в общий итог по органам местного самоуправления.

<sup>3)</sup> По сопоставимому кругу соответствующих органов власти.

### 2.3. РАСПРЕДЕЛЕНИЕ ЧИСЛЕННОСТИ РАБОТНИКОВ ОРГАНОВ ГОСУДАРСТВЕННОЙ ВЛАСТИ И МЕСТНОГО САМОУПРАВЛЕНИЯ ПО ВЕТВЯМ ВЛАСТИ на конец 2001 г.



**2.4. ЧИСЛЕННОСТЬ РАБОТНИКОВ ОРГАНОВ ГОСУДАРСТВЕННОЙ ВЛАСТИ  
И МЕСТНОГО САМОУПРАВЛЕНИЯ ПО РЕГИОНАМ РОССИЙСКОЙ ФЕДЕРАЦИИ**  
на конец 2001 г.  
(человек)

	Численность работников - всего	в том числе в органах							На 1000 человек населения
		законо- дательной власти	исполни- тельной власти и местного самоуправ- ления	из них в органах			судебной власти и прокуратуры	других государ- ственных органах	
				федер- альных	субъектов Российской Федерации	местного само- управления			
<b>Российская Федерация</b>	<b>1140633</b>	<b>19159</b>	<b>983669</b>	<b>377106</b>	<b>169866</b>	<b>436697</b>	<b>134295</b>	<b>3510</b>	<b>8</b>
из них в органах:									
на федеральном уровне	37239	3808	28823	28823	-	-	3328	1280	-
на региональном уровне	1103394	15351	954846	348283	169866	436697	130967	2230	-
<b>Центральный федеральный округ</b>	<b>261392</b>	<b>4698</b>	<b>226617</b>	<b>81307</b>	<b>38916</b>	<b>106394</b>	<b>29414</b>	<b>663</b>	<b>8</b>
Белгородская область	12950	100	11397	3484	1321	6592	1443	10	9
Брянская область	12086	180	10302	3964	1168	5170	1595	9	9
Владимирская область	11759	219	10280	3250	735	6295	1233	27	7
Воронежская область	17528	181	15359	5797	1180	8382	1949	39	7
Ивановская область	8978	85	7610	3115	875	3620	1274	9	8
Калужская область	9868	120	8526	2941	1161	4424	1200	22	9
Костромская область	9085	117	8018	2629	871	4518	937	13	12
Курская область	12357	115	10821	3375	3564	3882	1394	27	10
Липецкая область	9534	190	8046	2765	1046	4235	1285	13	8
Московская область	36615	231	32746	10919	3759	18068	3568	70	6
Орловская область	8756	97	7610	2725	927	3958	1039	10	10
Рязанская область	11188	234	9744	3227	1402	5115	1162	48	9
Смоленская область	10079	123	8706	3224	833	4649	1238	12	9
Тамбовская область	11765	1950	8405	3316	1050	4039	1399	11	9
Тверская область	13802	120	12271	4226	976	7069	1384	27	9
Тульская область	12975	272	11280	4141	978	6161	1411	12	8
Ярославская область	11021	171	9643	3526	1028	5089	1186	21	8
г. Москва <sup>1)</sup>	41046	193	35853	14683	16042	5128	4717	283	5
<b>Северо-Западный федеральный округ</b>	<b>106858</b>	<b>1843</b>	<b>91436</b>	<b>37266</b>	<b>18403</b>	<b>35767</b>	<b>13386</b>	<b>193</b>	<b>7</b>
Республика Карелия	6676	119	5586	2468	1387	1731	963	8	9
Республика Коми	9878	78	8302	3202	1893	3207	1491	7	9
Архангельская область	11860	129	10069	3755	1327	4987	1640	22	8
в том числе Ненецкий автономный округ	826	30	765	285	270	210	22	9	18
Вологодская область	11143	408	9472	3073	1178	5221	1236	27	9
Калининградская область	8491	103	7063	2752	963	3348	1316	9	9
Ленинградская область	12856	144	11513	3837	1953	5723	1165	34	8
Мурманская область	8212	129	7071	3056	789	3226	983	29	8
Новгородская область	7363	24	6415	2279	524	3612	910	14	10
Псковская область	8271	98	7261	2828	1005	3428	903	9	11
г. Санкт-Петербург <sup>1)</sup>	22108	611	18684	10016	7384	1284	2779	34	5
<b>Южный федеральный округ</b>	<b>153464</b>	<b>1734</b>	<b>133056</b>	<b>49209</b>	<b>25545</b>	<b>58302</b>	<b>18326</b>	<b>348</b>	<b>7</b>
Республика Адыгея	4329	72	3742	1281	1649	812	507	8	10
Республика Дагестан	16195	119	14199	4889	4044	5266	1713	164	7
Республика Ингушетия	2354	64	2034	816	707	511	256	-	5
Кабардино-Балкарская Республика	5564	91	4744	1920	929	1895	720	9	7
Республика Калмыкия	4477	31	3749	1532	1565	652	686	11	15
Карачаево-Черкесская Республика	4568	95	3952	1389	1596	967	512	9	11
Республика Северная Осетия - Алания	5929	134	4974	2052	1150	1772	807	14	9
Чеченская Республика	...	...	...	...	...	...	...	...	...
Краснодарский край	32338	465	27589	10263	3257	14069	4233	51	6
Ставропольский край	18142	150	15957	5622	4970	5365	2026	9	7
Астраханская область	8996	78	7738	2594	1370	3774	1159	21	9
Волгоградская область	20939	211	18413	6488	2664	9261	2280	35	8
Ростовская область	29633	224	25965	10363	1644	13958	3427	17	7



	Численность работников - всего	в том числе в органах							На 1000 человек населения
		законодательной власти	исполнительной власти и местного самоуправления	из них в органах			судебной власти и прокуратуры	других государственных органах	
				федеральных	субъектов Российской Федерации	местного самоуправления			
<b>Приволжский федеральный округ</b>	<b>236590</b>	<b>2423</b>	<b>205784</b>	<b>70828</b>	<b>37952</b>	<b>97004</b>	<b>27948</b>	<b>435</b>	<b>7</b>
Республика Башкортостан	26979	583	23404	7163	3842	12399	2812	180	7
Республика Марий Эл	5964	32	5172	1989	1141	2042	740	20	8
Республика Мордовия	8351	56	7192	2348	1002	3842	1095	8	9
Республика Татарстан	29371	193	26293	7102	14285	4906	2847	38	8
Удмуртская Республика	12500	267	10744	3686	1687	5371	1434	55	8
Чувашская Республика	9121	67	7698	2944	1192	3562	1348	8	7
Кировская область	13303	32	11693	4336	1618	5739	1569	9	9
Нижегородская область	26280	197	23313	8569	1685	13059	2758	12	7
Оренбургская область	16559	64	14420	5205	1434	7781	2051	24	8
Пензенская область	11121	104	9675	3551	2987	3137	1332	10	7
Пермская область	21653	191	18326	6777	1493	10056	3120	16	7
в том числе Коми-Пермяцкий автономный округ	2050	16	1768	617	176	975	260	6	14
Самарская область	22247	238	19192	7275	2044	9873	2799	18	7
Саратовская область	21586	258	18764	6487	2427	9850	2536	28	8
Ульяновская область	11555	141	9898	3396	1115	5387	1507	9	8
<b>Уральский федеральный округ</b>	<b>96659</b>	<b>873</b>	<b>84229</b>	<b>29418</b>	<b>16107</b>	<b>38704</b>	<b>11379</b>	<b>178</b>	<b>8</b>
Курганская область	9917	57	8751	2951	1004	4796	1099	10	9
Свердловская область	30255	190	26601	10159	5314	11128	3452	12	7
Тюменская область	33322	261	29321	8543	6383	14395	3636	104	10
в том числе:									
Ханты-Мансийский автономный округ	13670	117	12185	3329	1680	7176	1361	7	10
Ямало-Ненецкий автономный округ	6622	31	5937	1605	1061	3271	618	36	13
Челябинская область	23165	365	19556	7765	3406	8385	3192	52	6
<b>Сибирский федеральный округ</b>	<b>173944</b>	<b>2662</b>	<b>149905</b>	<b>55984</b>	<b>19443</b>	<b>74478</b>	<b>21077</b>	<b>300</b>	<b>8</b>
Республика Алтай	3621	131	3096	1147	451	1498	388	6	18
Республика Бурятия	10037	81	8681	2702	1143	4836	1253	22	10
Республика Тыва	4662	1251	2738	1466	475	797	663	10	15
Республика Хакасия	5408	115	4512	1657	1221	1634	772	9	9
Алтайский край	24573	62	21775	7155	1500	13120	2709	27	9
Красноярский край	27096	311	23405	8606	2779	12020	3309	71	9
в том числе:									
Таймырский (Долгано-Ненецкий) автономный округ	1111	54	944	382	299	263	107	6	25
Эвенкийский автономный округ	962	38	851	329	232	290	58	15	53
Иркутская область	20864	116	17759	7053	1329	9377	2938	51	8
в том числе Усть-Ордынский Бурятский автономный округ	1717	37	1443	502	235	706	230	7	12
Кемеровская область	20001	160	17313	6522	1961	8830	2496	32	7
Новосибирская область	20718	91	18410	8190	4426	5794	2208	9	8
Омская область	15184	134	13356	4679	1977	6700	1666	28	7
Томская область	10136	119	8778	2884	1074	4820	1231	8	10
Читинская область	11644	91	10082	3923	1107	5052	1444	27	9
в том числе Агинский Бурятский автономный округ	1171	26	972	380	307	285	166	7	15
<b>Дальневосточный федеральный округ</b>	<b>74487</b>	<b>1118</b>	<b>63819</b>	<b>24271</b>	<b>13500</b>	<b>26048</b>	<b>9437</b>	<b>113</b>	<b>11</b>
Республика Саха (Якутия)	11346	194	9834	3008	6826	-	1308	10	12
Приморский край	17822	287	15652	6095	1272	8285	1872	11	8
Хабаровский край	14764	83	12573	5114	1797	5662	2099	9	10
Амурская область	9272	139	7942	2715	980	4247	1174	17	9
Камчатская область	5148	104	4218	1972	608	1638	798	28	14
в том числе Корякский автономный округ	1139	28	985	316	155	514	120	6	40
Магаданская область	3793	46	3158	1571	481	1106	583	6	17
Сахалинская область	7534	189	6416	2449	888	3079	920	9	13
Еврейская автономная область	2784	41	2290	802	329	1159	445	8	14
Чукотский автономный округ	2024	35	1736	545	319	872	238	15	27

<sup>1)</sup> Включая работников органов областного подчинения, расположенных на территории города, по г. Москве – без работников органов федерального уровня.



## 2.5. ЧИСЛЕННОСТЬ РАБОТНИКОВ ОРГАНОВ ИСПОЛНИТЕЛЬНОЙ ВЛАСТИ ПО УРОВНЯМ УПРАВЛЕНИЯ на конец 2001 г.

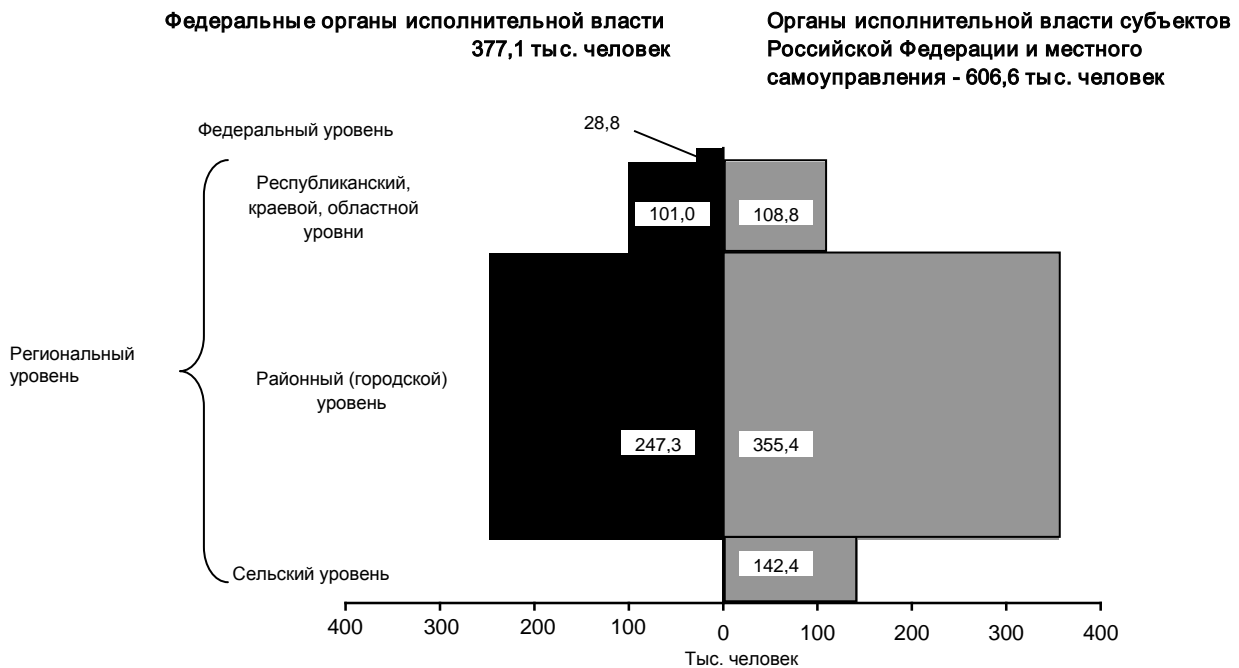

## 2.6. ЧИСЛЕННОСТЬ РАБОТНИКОВ ОРГАНОВ ГОСУДАРСТВЕННОЙ ВЛАСТИ СУБЪЕКТОВ РОССИЙСКОЙ ФЕДЕРАЦИИ И МЕСТНОГО САМОУПРАВЛЕНИЯ ПО УРОВНЯМ И СТРУКТУРАМ УПРАВЛЕНИЯ на конец 2001 г.

	Тыс. человек			В процентах к итогу		
	всего	в том числе на уровне		всего	в том числе на уровне	
		республиканском, краевом, областном, окружном	районном, городском, сельском		республиканском, краевом, областном, окружном	районном, городском, сельском
<b>Всего работников</b>	<b>635,8</b>	<b>119,1</b>	<b>516,6</b>	<b>100</b>	<b>100</b>	<b>100</b>
в том числе в органах:						
государственной власти субъектов Российской Федерации	192,7	119,1	73,6	30,3	100	14,2
из них в органах:						
законодательной власти	8,4	8,0	0,4	1,3	6,7	0,1
исполнительной власти	169,9	108,8	61,1	26,7	91,4	11,8
в том числе:						
в правительствах, администрациях субъектов Российской Федерации (включая аппараты президентов республик в составе Российской Федерации)	25,2	25,2	-	4,0	21,2	-
в администрациях (мэриях) районов, городов	18,5	-	18,5	2,9	-	3,6
в иных органах исполнительной власти субъектов Российской Федерации	126,2	83,6	42,6	19,8	70,2	8,2
судебной власти <sup>1)</sup>	12,3	0,2	12,1	1,9	0,2	2,3
других государственных органах	2,2	2,2	-	0,3	1,8	-
местного самоуправления	443,0	-	443,0	69,7	-	85,8

<sup>1)</sup> В конституционных судах субъектов Российской Федерации, аппаратах мировых судей.

## 2.7. ЧИСЛЕННОСТЬ РАБОТНИКОВ, ЗАМЕЩАВШИХ ГОСУДАРСТВЕННЫЕ ДОЛЖНОСТИ, ПО ВЕТВЯМ ВЛАСТИ И УРОВНЯМ УПРАВЛЕНИЯ на 1 января 2002 г.

	Численность работников, тыс. человек	в том числе		В общей численности работников, процентов	
		мужчины	женщины	мужчины	женщины
<b>Все государственные должности</b>	<b>576,1</b>	<b>169,2</b>	<b>406,9</b>	<b>29,4</b>	<b>70,6</b>
в том числе в органах:					
законодательной власти	10,4	4,6	5,8	44,2	55,8
исполнительной власти	456,7	128,9	327,8	28,2	71,8
судебной власти и прокуратуры	105,6	34,2	71,4	32,4	67,6
других государственных органах	3,4	1,5	1,9	44,6	55,4
<b>в федеральных органах государственной власти - всего</b>	<b>422,8</b>	<b>122,2</b>	<b>300,6</b>	<b>28,9</b>	<b>71,1</b>
из них в органах:					
законодательной власти	3,8	1,9	2,0	48,7	51,3
исполнительной власти	322,5	87,1	235,4	27,0	73,0
судебной власти и прокуратуры	95,2	32,6	62,6	34,2	65,8
других государственных органах	1,3	0,6	0,6	49,4	50,6





Продолжение табл. 2.7

	Численность работников, тыс. человек	в том числе		В общей численности работников, процентов	
		мужчины	женщины	мужчины	женщины
в том числе в органах:					
на федеральном уровне	35,3	15,5	19,8	44,0	56,0
из них в органах:					
законодательной власти	3,8	1,9	2,0	48,7	51,3
исполнительной власти	27,4	11,8	15,6	43,1	56,9
судебной власти и прокуратуры	2,8	1,2	1,6	44,2	55,8
других государственных органах	1,3	0,6	0,7	49,4	50,6
на региональном уровне	387,5	106,6	280,9	27,5	72,5
из них в органах:					
исполнительной власти	295,1	75,3	219,8	25,5	74,5
судебной власти и прокуратуры	92,4	31,3	61,0	33,9	66,1
<b>в органах государственной власти субъектов Российской Федерации - всего</b>	<b>153,3</b>	<b>47,0</b>	<b>106,2</b>	<b>30,7</b>	<b>69,3</b>
в том числе в органах:					
законодательной власти	6,6	2,7	3,8	41,6	58,4
исполнительной власти	134,2	41,8	92,4	31,1	68,9
судебной власти	10,5	1,6	8,8	15,6	84,4
других государственных органах	2,1	0,9	1,2	41,6	58,4

**2.8. СОСТАВ РАБОТНИКОВ, ЗАМЕЩАВШИХ ГОСУДАРСТВЕННЫЕ ДОЛЖНОСТИ, ПО ПОЛУ, КАТЕГОРИЯМ И ГРУППАМ ДОЛЖНОСТЕЙ на 1 января 2002 г.**

Мужчины - 169,2 тыс. человек

Женщины - 406,9 тыс. человек

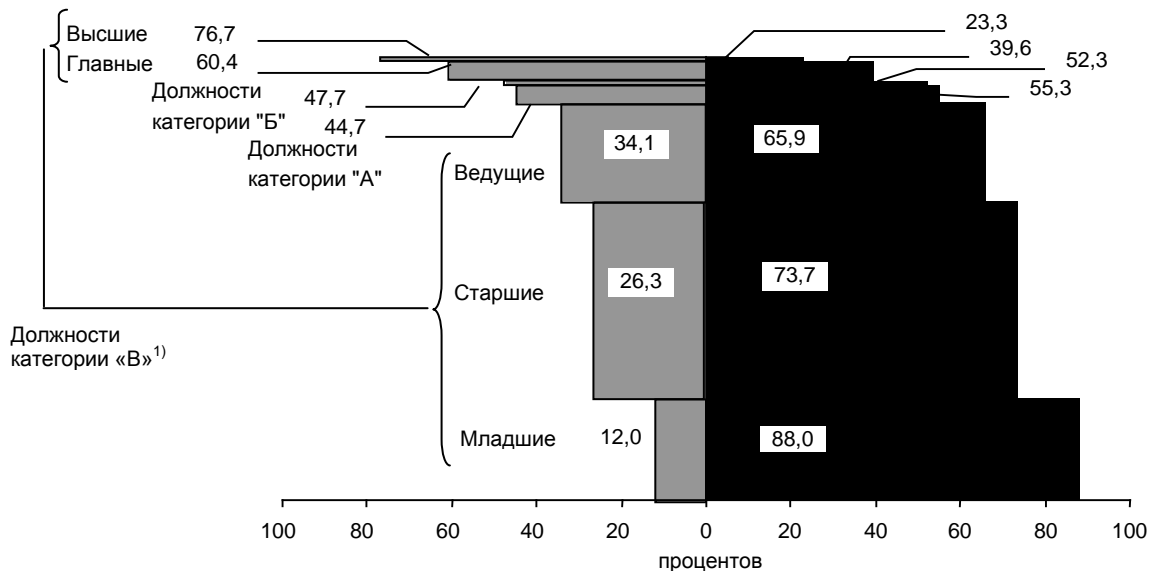

<sup>1)</sup> Данные приведены без государственных должностей прокуроров и следователей, численность которых составила 29,8 тыс. человек, из них почти две трети - мужчины.

**2.9. ДОЛЖНОСТНОЙ СОСТАВ МУЖЧИН И ЖЕНЩИН, ЗАМЕЩАВШИХ ГОСУДАРСТВЕННЫЕ ДОЛЖНОСТИ, на 1 января 2002 г.**

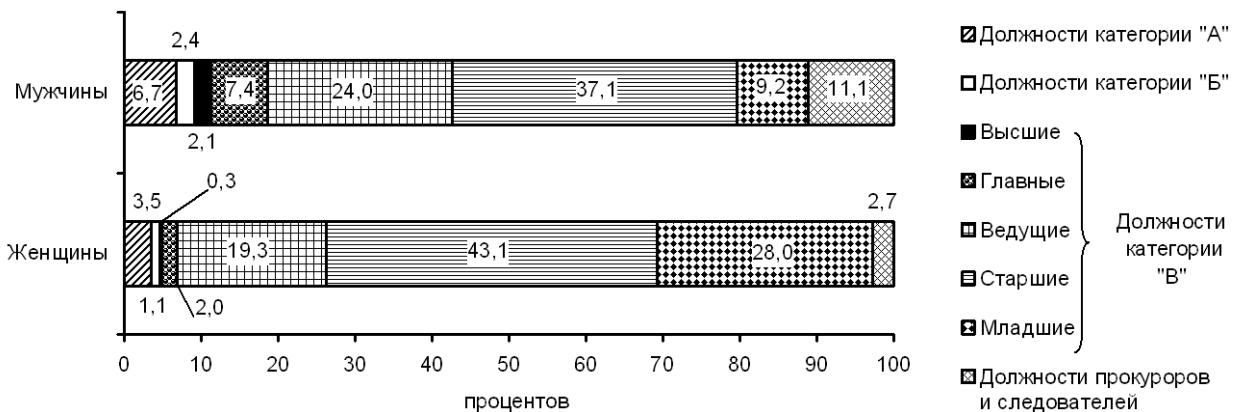

**2.10. ЧИСЛЕННОСТЬ РАБОТНИКОВ, ЗАМЕЩАВШИХ ГОСУДАРСТВЕННЫЕ ДОЛЖНОСТИ  
В ФЕДЕРАЛЬНЫХ МИНИСТЕРСТВАХ И ВЕДОМСТВАХ, на 1 января 2002 г.<sup>1)</sup>**  
(человек)

	Цент- ральный аппарат	Террито- риальные органы		Цент- ральный аппарат	Террито- риальные органы
<b>Федеральные министерства</b>			<b>Государственные комитеты Российской Федерации</b>		
Министерство по атомной энергии	607	-	Государственный комитет по физической культуре		
Министерство внутренних дел <sup>2)</sup>	154	-	и спорту	159	-
Министерство по делам гражданской обороны, чрезвычайным ситуациям и ликвидации последствий стихийных бедствий	436	-	Государственный комитет по рыболовству	255	-
Министерство по антимонопольной политике и поддержке предпринимательства	359	1387	Государственный комитет по стандартизации и метрологии	176	-
Министерство по делам печати, телерадиовещания и средств массовых коммуникаций	314	135	Государственный комитет по статистике	520	19715
Министерство по налогам и сборам	921	147104	Государственный комитет по строительству и жилищно-коммунальному комплексу	394	-
Министерство здравоохранения	382	16	<b>Федеральные комиссии России</b>		
Министерство имущественных отношений	463	475	Федеральная комиссия по рынку ценных бумаг	214	675
Министерство иностранных дел	3027	209	Федеральная энергетическая комиссия	140	-
Министерство культуры	345	88	<b>Федеральные службы России</b>		
Министерство обороны <sup>2)</sup>	1217	-	Федеральная архивная служба	66	-
Министерство образования	716	-	Федеральная служба геодезии и картографии	86	120
Министерство природных ресурсов	689	7499	Федеральная служба земельного кадастра	114	6680
Министерство промышленности, науки и технологий	920	-	Федеральная служба по гидрометеорологии и мониторингу окружающей среды	140	342
Министерство путей сообщения	1056	-	Федеральная служба по финансовому оздоровлению и банкротству	129	903
Министерство по связи и информатизации	388	-	Федеральная служба специального строительства	79	-
Министерство сельского хозяйства	970	-	<b>Российские агентства</b>		
Министерство транспорта	1312	5884	Российское авиационно-космическое агентство	297	-
Министерство труда и социального развития	753	8377	Российское агентство по боеприпасам	161	-
Министерство финансов	1494	52493	Российское агентство по обычным вооружениям	87	-
Министерство экономического развития и торговли	1851	2122	Российское агентство по системам управления	113	-
Министерство энергетики	701	87	Российское агентство по судостроению	102	-
Министерство юстиции	691	31164	Российское агентство по патентам и товарным знакам	73	-
			Российское агентство по государственным резервам	322	735
			<b>Федеральные надзоры России</b>		
			Федеральный горный и промышленный надзор	128	4286
			Федеральный надзор по ядерной и радиационной безопасности	144	971

<sup>1)</sup> По кругу министерств и ведомств, в которых введена государственная служба.

<sup>2)</sup> Учен гражданский персонал.

**2.11. ЧИСЛЕННОСТЬ РАБОТНИКОВ, ЗАМЕЩАВШИХ ГОСУДАРСТВЕННЫЕ ДОЛЖНОСТИ ФЕДЕРАЛЬНОЙ  
ГОСУДАРСТВЕННОЙ СЛУЖБЫ, на 1 января 2002 г.**

	Численность работников, тыс. человек	В общей численности работников, процентов		Уровень укomплектованности, процентов
		мужчины	женщины	
<b>Все государственные должности</b>	<b>422,8</b>	<b>28,9</b>	<b>71,1</b>	<b>94,8</b>
в том числе:				
категории «А»	19,9	41,8	58,2	91,8
государственных служащих <sup>1)</sup> - всего	402,9	28,3	71,7	95,0
из них:				
категории «Б»	27,5	38,7	61,3	79,2
категории «В» - всего	370,3	25,4	74,6	94,9
в том числе по группам:				
высшие	1,4	88,1	11,9	92,2
главные	5,8	76,9	23,1	92,2
ведущие	83,8	33,3	66,7	94,7
старшие	183,3	26,8	73,2	94,5
младшие	96,0	11,7	88,3	96,1
государственные должности прокуроров и следователей	29,8	63,0	37,0	98,2

<sup>1)</sup> Включая государственные должности прокуроров и следователей.



**2.12. ЧИСЛЕННОСТЬ РАБОТНИКОВ, ЗАМЕЩАВШИХ ГОСУДАРСТВЕННЫЕ ДОЛЖНОСТИ ГОСУДАРСТВЕННОЙ СЛУЖБЫ СУБЪЕКТОВ РОССИЙСКОЙ ФЕДЕРАЦИИ, на 1 января 2002 г.**

	Численность работников, тыс. человек	В общей численности работников, процентов		Уровень укомплектованности, процентов
		мужчины	женщины	
<b>Все государственные должности</b>	<b>153,3</b>	<b>30,7</b>	<b>69,3</b>	<b>93,4</b>
в том числе:				
категории «А»	5,6	55,3	44,7	82,9
государственных служащих - всего	147,7	29,7	70,3	93,8
из них:				
категории «Б»	5,6	52,0	48,0	89,1
категории «В» - всего	142,0	28,9	71,1	94,0
в том числе по группам:				
высшие	3,3	71,9	28,1	95,3
главные	14,8	53,9	46,1	95,0
ведущие	35,5	36,0	64,0	94,2
старшие	55,1	24,6	75,4	93,8
младшие	33,3	12,9	87,1	93,7

**2.13. ЧИСЛЕННОСТЬ РАБОТНИКОВ, ЗАМЕЩАВШИХ МУНИЦИПАЛЬНЫЕ ДОЛЖНОСТИ, на 1 января 2002 г.**

	Численность работников, тыс. человек	В общей численности работников, процентов		Уровень укомплектованности, процентов
		мужчины	женщины	
<b>Все муниципальные должности</b>	<b>283,7</b>	<b>24,5</b>	<b>75,5</b>	<b>96,7</b>
в том числе:				
выборные муниципальные должности (категории «А»)	12,1	73,3	26,7	97,9
должности муниципальной службы - всего	271,5	22,3	77,7	96,6
из них:				
категории «Б»	11,4	48,2	51,8	97,7
категории «В» - всего	260,2	21,2	78,8	96,6
в том числе по группам:				
высшие	9,5	57,6	42,4	97,4
главные	35,2	42,9	57,1	97,6
ведущие	42,2	27,2	72,8	97,0
старшие	87,5	17,7	82,3	95,6
младшие	85,7	8,9	91,1	96,8

**2.14. СОСТАВ РАБОТНИКОВ, ЗАМЕЩАВШИХ ГОСУДАРСТВЕННЫЕ И МУНИЦИПАЛЬНЫЕ ДОЛЖНОСТИ, ПО ВОЗРАСТНЫМ ГРУППАМ на 1 января 2002 г.**

	Всего работников, процентов	в том числе в возрасте, лет					Средний возраст, лет
		до 30	30-39	40-49	50-59	60 и более	
<b>Все работники, замещающие государственные должности</b>	<b>100</b>	<b>24,4</b>	<b>25,2</b>	<b>31,1</b>	<b>17,7</b>	<b>1,6</b>	<b>40</b>
из них в органах государственной власти:							
федеральных	100	26,2	26,6	30,0	15,9	1,3	39
субъектов Российской Федерации	100	19,4	21,4	34,2	22,5	2,5	42
Из общей численности работники государственных органов:	100						
законодательной власти	100	13,7	18,5	32,2	29,0	6,6	44
федеральных	100	12,0	18,6	29,9	31,6	7,9	45
субъектов Российской Федерации	100	14,7	18,5	33,4	27,5	5,9	44
исполнительной власти	100	22,5	24,7	32,4	18,9	1,5	40
федеральных	100	24,8	26,1	31,1	16,9	1,1	39
субъектов Российской Федерации	100	16,9	21,3	35,6	23,7	2,5	42
судебной власти и прокуратуры	100	33,8	28,3	25,5	10,9	1,5	37
федеральных	100	31,5	28,6	26,6	11,7	1,6	37
субъектов Российской Федерации	100	54,5	25,5	16,0	3,8	0,2	32
других государственных органов	100	15,8	17,8	32,3	29,6	4,5	44
федеральных	100	14,0	13,8	30,9	36,5	4,8	45
субъектов Российской Федерации	100	17,0	20,2	33,0	25,5	4,3	43
<b>Все работники, замещающие муниципальные должности</b>	<b>100</b>	<b>13,7</b>	<b>21,7</b>	<b>39,5</b>	<b>22,6</b>	<b>2,5</b>	<b>43</b>



**2.15. СОСТАВ РАБОТНИКОВ, ЗАМЕЩАВШИХ ГОСУДАРСТВЕННЫЕ И МУНИЦИПАЛЬНЫЕ ДОЛЖНОСТИ,  
ПО УРОВНЮ ОБРАЗОВАНИЯ на 1 января 2002 г.  
(в процентах)**

	Всего работников	в том числе			Удельный вес лиц, имеющих ученую степень, в общей численности лиц с высшим образованием
		имеют профессиональное образование		не имеют профессионального образования	
		высшее	среднее		
<b>Все работники, замещавшие государственные должности</b>	<b>100</b>	<b>73,0</b>	<b>22,4</b>	<b>4,6</b>	<b>1,8</b>
из них в органах государственной власти:					
федеральных	100	71,3	23,6	5,1	1,4
субъектов Российской Федерации	100	77,7	19,0	3,3	2,8
Из общей численности работники государственных органов:					
законодательной власти	100	85,9	8,7	5,4	10,6
федеральных	100	84,9	5,9	9,2	18,4
субъектов Российской Федерации	100	86,4	10,4	3,2	6,2
исполнительной власти	100	73,8	23,7	2,5	1,7
федеральных	100	71,8	25,8	2,4	1,3
субъектов Российской Федерации	100	78,5	18,9	2,6	2,8
судебной власти и прокуратуры	100	67,7	18,4	13,9	0,6
федеральных	100	68,5	17,4	14,1	0,6
субъектов Российской Федерации	100	59,5	28,1	12,4	0,5
других государственных органов	100	92,2	6,4	1,4	7,0
федеральных	100	93,2	4,4	1,7	12,6
субъектов Российской Федерации	100	91,2	7,6	1,2	3,4
<b>Все работники, замещавшие муниципальные должности</b>	<b>100</b>	<b>59,8</b>	<b>35,1</b>	<b>5,1</b>	<b>0,6</b>

**2.16. СОСТАВ ДЕПУТАТОВ ГОСУДАРСТВЕННОЙ ДУМЫ СОЗЫВА 2000-2003 гг.  
(на 16 января 2002 г.; человек)**

	Численность депутатов - всего	в том числе						
		по полу		по возрасту, лет				
		мужчины	женщины	до 30	30-39	40-49	50-59	60 и старше
<b>Все депутаты</b>	<b>445</b>	<b>409</b>	<b>36</b>	<b>7</b>	<b>73</b>	<b>113</b>	<b>182</b>	<b>70</b>
в том числе:								
по фракциям:								
"Коммунистическая партия Российской Федерации"	84	75	9	-	2	13	42	27
"Единство"	82	75	7	1	16	28	30	7
"Отечество - Вся Россия"	50	44	6	-	10	9	20	11
"Союз Правых Сил"	36	32	4	1	12	14	7	2
"Яблоко"	17	16	1	-	5	5	6	1
"Либерально-демократическая партия России"	12	12	-	2	5	1	3	1
по депутатским группам:								
"Народный депутат"	57	56	1	-	11	15	27	4
"Регионы России" (Союз независимых депутатов)	47	44	3	2	1	11	24	9
Агропромышленная группа	43	40	3	-	6	13	18	6
депутаты, не состоящие в депутатских объединениях	17	15	2	1	5	4	5	2



**2.17. ЧИСЛО ОБЩЕСТВЕННЫХ ОБЪЕДИНЕНИЙ, ЗАРЕГИСТРИРОВАННЫХ В РОССИЙСКОЙ ФЕДЕРАЦИИ, в 2001 г.<sup>1)</sup>**

	Министерством юстиции Российской Федерации	Территориальными органами Министерства юстиции Российской Федерации		Министерством юстиции Российской Федерации	Территориальными органами Министерства юстиции Российской Федерации
<b>Число общественных объединений - всего</b>	<b>54</b>	<b>13452</b>	из них благотворительные общественные учреждения	2	371
в том числе:			органы общественной самодеятельности	-	85
общественные организации	24	8395	иные виды общественных объединений	17	3266
из них благотворительные	1	242	из них:		
политические партии	6	242 <sup>2)</sup>	профессиональные союзы	-	2965
общественные движения	3	478	национально-культурные автономии	1	44
общественные фонды	4	954			

<sup>1)</sup> По данным Минюста России.<sup>2)</sup> Региональные отделения политических партий и иные структурные подразделения**2.18. ЧИСЛО РЕЛИГИОЗНЫХ ОРГАНИЗАЦИЙ, ЗАРЕГИСТРИРОВАННЫХ В РОССИЙСКОЙ ФЕДЕРАЦИИ, на 1 января 2002 г.<sup>1)</sup>**  
(по данным Государственного реестра)

	Всего зарегистрировано	в том числе по видам				
		централизованные религиозные организации	местные религиозные организации	духовные образовательные учреждения	монастыри	религиозные учреждения
<b>Все религиозные организации</b>	<b>20441</b>	<b>405</b>	<b>19420</b>	<b>136</b>	<b>385</b>	<b>95</b>
в том числе по конфессиям:						
Русская православная церковь	10965	72	10395	41	378	79
Российская православная автономная церковь	42	1	37	-	4	-
Русская православная церковь за границей	43	2	40	-	1	-
Истинно-православная церковь	77	3	73	-	-	1
Российская православная свободная церковь	20	2	18	-	-	-
Украинская православная церковь (Киевский патриархат)	9	2	6	1	-	-
Старообрядцы	285	13	269	1	2	-
в том числе:						
Русская православная старообрядческая церковь	166	5	159	1	1	-
Древлеправославная церковь	77	2	74	-	1	-
Поморская церковь	34	2	32	-	-	-
Другие согласия	8	4	4	-	-	-
Римско-католическая церковь	267	4	256	4	-	3
Греко-католическая церковь	5	-	5	-	-	-
Армянская апостольская церковь	54	2	51	1	-	-
Ислам	3186	60	3070	51	-	5
Буддизм	202	11	188	3	-	-
Иудаизм	228	6	221	1	-	-
в том числе:						
Ортодоксальный	174	5	168	1	-	-
Современный	54	1	53	-	-	-
Евангельские христиане-баптисты	1007	51	950	3	-	3
Евангельские христиане	640	35	600	3	-	2
Евангельские христиане в духе апостолов	22	1	21	-	-	-
Христиане веры евангельской - пятидесятники	1380	51	1318	10	-	1
Харизматические церкви	27	2	25	-	-	-
Церковь полного Евангелия	53	2	50	1	-	-
Евангельские христиане-трезвенники	1	-	1	-	-	-
Евангельские христиане-трезвенники (чуриковцы)	4	-	4	-	-	-
Адвентисты седьмого дня	627	15	611	1	-	-
Лютеране	203	10	190	2	-	1
в том числе:						
Евангелическо-лютеранская церковь	128	8	118	1	-	1
Единая евангелическо-лютеранская церковь России	5	-	5	-	-	-
Церковь Ингрии	58	1	56	1	-	-
Другие евангелическо-лютеранские церкви	12	1	11	-	-	-
Новоапостольская церковь	80	11	69	-	-	-
Методистская церковь	99	3	93	3	-	-
Реформатская церковь	5	1	4	-	-	-
Пресвитерианская церковь	141	7	130	4	-	-
Англиканская церковь	2	-	2	-	-	-
Свидетели Иеговы	398	1	397	-	-	-
Меннониты	9	1	8	-	-	-
Армия Спасения	8	1	7	-	-	-
Церковь Иисуса Христа святых последних дней (мормоны)	44	1	43	-	-	-
Ассоциация «Церквей объединения» (Муна)	10	1	9	-	-	-
Церковь Божьей матери державная	30	1	28	1	-	-
Молокане	11	2	9	-	-	-
Духоборцы	1	1	-	-	-	-
Церковь последнего завета	10	1	9	-	-	-
Церковь Христа	25	1	24	-	-	-
Христиане иудействующие	3	-	3	-	-	-
Неденоминированные христианские церкви	45	16	29	-	-	-
Саентологическая церковь	1	-	1	-	-	-
Индуизм	1	-	1	-	-	-
Сознание Кришны (вайшнавизм)	99	1	98	-	-	-
Вера Бахаи	20	1	19	-	-	-
Тантризм	3	1	2	-	-	-
Даосизм	9	2	7	-	-	-
Ассирийская церковь	2	-	2	-	-	-
Сикхи	1	-	1	-	-	-
Копты	1	-	1	-	-	-
Шаманизм	9	1	7	1	-	-
Караимы	2	1	1	-	-	-
Зороастризм	2	-	2	-	-	-
Духовное единство (толстовцы)	1	1	-	-	-	-
Живая этика	1	-	1	-	-	-
Языческие верования	21	3	14	4	-	-

<sup>1)</sup> По данным Минюста России.

## МЕТОДОЛОГИЧЕСКИЕ ПОЯСНЕНИЯ

Данные об общей численности работников, занятых в органах государственной власти и местного самоуправления, подготовлены по материалам государственных статистических наблюдений: в 1995, 1997 гг. – за сентябрь, в 1996 г. за декабрь (среднесписочная численность), 1998-2001 гг. – на конец года (списочная численность). Указанная информация разработана без учета персонала Минобороны России, МВД России, других органов, обеспечивающих правопорядок и охрану безопасности государства, таможен.

Информация о составе работников, замещавших государственные и муниципальные должности, подготовлена по итогам единовременного федерального государственного статистического наблюдения на 1 января 2002 г.

**Табл. 2.2 – 2.4.** Данные об общей численности работников, занятых в органах государственной власти и местного самоуправления, приведены в целом по России, субъектам Российской Федерации, ветвям власти, уровням управления: федеральному (высшие федеральные органы государственной власти) и региональному (федеральные органы исполнительной, судебной власти и прокуратуры, а также органы государственной власти субъектов Российской Федерации на республиканском, краевом, областном, окружном, районном, городском, сельском уровнях).

В соответствии с Инструкцией по заполнению сведений о численности работников и использовании рабочего времени, утвержденной постановлением Госкомстата России от 07.12.98 №121, в **списочную численность** включаются работники, работавшие по трудовому договору и выполнявшие постоянную и временную работу (один день и более), как фактически работавшие, так и отсутствовавшие на работе по каким-либо причинам (находившиеся в ежегодных, дополнительных, учебных отпусках; не явившиеся на работу по болезни; женщины, находившиеся в отпусках по беременности, родам, уходу за ребенком, и др.). Работники, принятые на работу на неполный рабочий день или неполную рабочую неделю, а также принятые на половину ставки (оклада) в соответствии со штатным расписанием, учитываются в списочном составе за каждый календарный день как целые единицы, включая нерабочие дни недели, обусловленные при приеме на работу.

**Среднесписочная численность** исчисляется путем суммирования численности работников списочного состава за каждый календарный день месяца и деления полученной суммы на число календарных дней месяца. Женщины, находящиеся в отпусках по беременности и родам и в дополнительных отпусках по уходу за ребенком, работники, обучающиеся в образовательных учреждениях и находящиеся в дополнительном отпуске без сохранения заработной платы, а также поступившие в образовательные учреждения и находящиеся в отпуске без сохранения заработной платы для сдачи вступительных экзаменов, в среднесписочную численность работников не включаются.

Сводные итоги о численности работников органов государственной власти и местного самоуправления Российской Федерации представлены по ветвям власти:

**органы законодательной власти Российской Федерации** – федеральные (аппараты палат Федерального Собрания Российской Федерации: Государственной Думы и Совета Федерации), законодательные органы субъектов Российской Федерации и с 1999 г. – представительные органы местного самоуправления;

**органы исполнительной власти Российской Федерации** – федеральные (Аппарат Правительства Российской Федерации, федеральные министерства и ведомства, их территориальные органы), исполнительные органы субъектов Российской Федерации и органы местного самоуправления с исполнительными функциями.

В итоги по федеральным органам исполнительной власти включены данные по Администрации Президента Российской Федерации и аппаратам полномочных представителей Президента Российской Федерации в федеральных округах, органам при Правительстве Российской Федерации, министерствах и ведомствах, осуществляющим функции государственного регулирования в соответствующей сфере деятельности;

**органы судебной власти и прокуратуры Российской Федерации** – федеральные (Конституционный Суд Российской Федерации, Верховный Суд Российской Федерации, суды общей юрисдикции в субъектах Российской Федерации, Высший Арбитражный Суд Российской Федерации и арбитражные суды в субъектах Российской Федерации, Генеральная прокуратура Российской Федерации и органы прокуратуры в субъектах Российской Федерации (включая транспортные и специализированные), Судебный департамент при Верховном Суде Российской Федерации и его территориальные управления, отделы), органы судебной власти субъектов Российской Федерации (конституционные суды субъектов Российской Федерации, с 2000 г. – мировые судьи и аппараты, обеспечивающие их деятельность).

В сводные итоги включены также данные о работниках «других» государственных органов Российской Федерации – федеральных: Счетной палаты Российской Федерации, Центральной избирательной комиссии Российской Федерации, с 1998 г. – Аппарата Уполномоченного по правам человека, аналогичных органов субъектов Российской Федерации.

**Табл. 2.5 – 2.9.** Данные о составе работников, замещавших государственные и муниципальные должности, представлены по ветвям власти, государственным (федеральным и субъектов Российской Федерации) и муниципальным органам, в которых на дату учета была введена государственная и муниципальная служба (по субъектам Российской Федерации, где были приняты законы о государственной и муниципальной службе и утверждены соответствующие реестры должностей); по категориям и группам государственных и муниципальных должностей в соответствии с перечнями должностей, утвержденными соответствующими указами Президента Российской Федерации, нормативно-правовыми актами субъектов Российской Федерации. По федеральным органам исполнительной власти включены данные о гражданском персонале центральных аппаратов Министерства внутренних дел Российской Федерации, Министерства обороны Российской Федерации.

При несоответствии наименований категорий и групп государственных должностей субъектов Российской Федерации федеральным (по которым осуществлялась разработка) данные о работниках, замещавших государственные должности в государственных органах отдельных субъектов Российской Федерации, включены в сводные итоги по соответствию категориям и группам федеральных государственных должностей.

На **государственных должностях категории «А»** в соответствии с Федеральным законом «Об основах государственной службы Российской Федерации» учтены лица, замещавшие государственные должности, установленные Конституцией Российской Федерации, федеральными законами



(федеральные государственные должности), конституциями, уставами субъектов Российской Федерации (государственные должности субъектов Российской Федерации) для непосредственного исполнения полномочий государственных органов. Это должности руководителей (первых лиц) высших государственных органов Российской Федерации и государственных органов субъектов Российской Федерации (по органам законодательной власти – должности председателей и их заместителей, членов комитетов (комиссий) палат Федерального Собрания Российской Федерации, аналогичные должности в законодательных органах субъектов Российской Федерации, по органам исполнительной власти - должности федеральных министров, руководителей высших исполнительных органов субъектов Российской Федерации; по органам судебной власти и прокуратуры – должности председателей судов всех уровней и их заместителей, Генерального прокурора Российской Федерации, судей; по другим государственным органам – должности председателей и их заместителей Счетной палаты и Центральной избирательной комиссии Российской Федерации, членов Центральной избирательной комиссии Российской Федерации (на постоянной основе), аналогичные должности в государственных органах субъектов Российской Федерации и другие должности).

На **государственных должностях категории «Б»** учтены лица, замещавшие государственные должности, учреждаемые в установленном законодательством Российской Федерации и законодательными актами субъектов Российской Федерации порядке, для непосредственного обеспечения исполнения полномочий лиц, замещающих должности категории «А». Это должности руководителей Администрации Президента Российской Федерации, аппаратов Правительства Российской Федерации, палат Федерального Собрания Российской Федерации; руководителей и заместителей Канцелярии Президента Российской Федерации; руководителей и их заместителей секретариатов председателей Правительства, Конституционного, Верховного, Высшего Арбитражного судов, Счетной палаты Российской Федерации, федеральных арбитражных судов в субъектах Российской Федерации, секретариатов аудиторов Счетной палаты Российской Федерации; помощников, советников, референтов Президента и председателей Правительства, Конституционного, Верховного, Высшего Арбитражного судов, Счетной палаты Российской Федерации, Генерального директора Судебного департамента при Верховном Суде Российской Федерации, федеральных министров, судей, аудиторов и другие должности, а также аналогичные государственные должности субъектов Российской Федерации.

На **государственных должностях категории «В»** учтены лица, замещавшие государственные должности, учреждаемые государственными органами Российской Федерации и государственными органами субъектов Российской Федерации для исполнения и обеспечения их полномочий. Это должности руководителей федеральных органов исполнительной власти (кроме министров), других государственных органов Российской Федерации, органов исполнительной власти и других государственных органов субъектов Российской Федерации, руководителей структурных подразделений государственных органов, их заместителей, специалистов всех категорий.

Государственные должности прокуроров и следователей органов прокуратуры включены в сводные итоги по должностям федеральных государственных служащих и представлены в статистических материалах отдельной строкой.

На **муниципальных должностях учтены лица, замещавшие** выборные муниципальные должности (должности депутатов, членов выборного органа местного самоуправления), а также должности, замещаемые на основании решений представительного или иного выборного органа местного самоуправления в отношении лиц, избранных в состав указанных органов в результате муниципальных выборов; иные муниципальные должности, замещаемые путем заключения трудового договора (руководителей структурных подразделений муниципальных органов, их заместителей и специалистов всех категорий).

При разработке сведений данного обследования работники, оформленные в организации как внутренние совместители или на ½ должностного оклада, учитывались как один чел. При наличии на штатных должностях двух работников учитывались данные о работнике, фактически работающем взамен отсутствующего ввиду болезни или отпуска по беременности и родам или уходу за ребенком.

**Табл. 2.17. Общественное объединение** – добровольное, самоуправляемое, некоммерческое формирование, созданное по инициативе граждан, объединившихся на основе общности интересов для реализации общих целей, указанных в уставе общественного объединения.

**Общественное движение** – массовое общественное объединение, не имеющее членства и преследующее социальные, политические и иные, общественно полезные цели, поддерживаемые участниками общественного движения.

**Общественная организация** – основанное на членстве общественное объединение, созданное на основе совместной деятельности для защиты общих интересов и достижения уставных целей объединившихся граждан. Членами общественной организации в соответствии с ее уставом могут быть физические лица и юридические лица – общественные объединения.

**Табл. 2.18. Религиозная организация** – добровольное объединение граждан Российской Федерации, иных лиц, постоянно и на законных основаниях проживающих на территории Российской Федерации, образованное в целях совместного исповедания и распространения веры и в установленном законом порядке зарегистрированное в качестве юридического лица. Религиозные организации в зависимости от территориальной сферы своей деятельности подразделяются на местные и централизованные.

**Местная религиозная организация** – религиозная организация, состоящая не менее чем из десяти участников, достигших возраста восемнадцати лет и постоянно проживающих в одной местности либо в одном городском или сельском поселении.

**Централизованная религиозная организация** – религиозная организация, состоящая в соответствии со своим уставом не менее чем из трех местных религиозных организаций.

**Духовное образовательное учреждение** – религиозное образовательное учреждение, предназначенное для подготовки кадров священно- и церковнослужителей и религиозно-просветительской деятельности.

**Монастырь** – община совместно проживающих монахов в соответствии с определенными правилами и нормами, предписанными церковью.

Более подробные данные о составе кадров в органах государственной власти и местного самоуправления в Российской Федерации публикуются в статистических сборниках Госкомстата России «Труд и занятость в России. 2002», «Женщины и мужчины России. 2002».



### **3. КЛИМАТ И ПРИРОДНЫЕ РЕСУРСЫ**



Средняя месячная температура воздуха в Российской Федерации в январе 2001 г. (картограмма) . . . . .	58	3.1. Средняя месячная температура воздуха и количество осадков по регионам Российской Федерации в 2001 г. . . . .	62
Средняя месячная температура воздуха в Российской Федерации в июле 2001 г. (картограмма) . . . . .	59	3.2. Земельная площадь . . . . .	64
Аномалии среднего количества осадков в Российской Федерации в январе 2001 г. (картограмма) . . . . .	60	3.3. Лесные ресурсы . . . . .	64
Аномалии среднего количества осадков в Российской Федерации в июле 2001 г. (картограмма) . . . . .	61	3.4. Водные ресурсы . . . . .	64
		3.5. Среднемноголетние объемы воды в крупнейших озерах и водохранилищах . . . . .	64
		Методологические пояснения . . . . .	64



Раздел содержит описание географического положения и климатических условий Российской Федерации. Публикуются данные о земельных, лесных и водных ресурсах.

**Российская Федерация** занимает большую часть Восточной Европы и Северную Азию. Ее территория составляет 17075,4 тыс. км<sup>2</sup> (по данным Роскартографии на 1 января 1986 г.) - первое место в мире. Протяженность в меридиональном направлении 2,5-4,0 тыс. км, в широтном - 9 тыс. км. По территории Российской Федерации проходят часовые пояса от 2-го до 12-го включительно. Государство граничит: на северо-западе - с Норвегией и Финляндией; на западе - с Польшей, Эстонией, Латвией, Литвой и Белоруссией; на юго-западе - с Украиной; на юге - с Грузией, Азербайджаном и Казахстаном; на юго-востоке - с Китаем, Монголией и КНДР; на востоке (морская граница) - с США и Японией.

Россию отличают неоднородный климат и большое разнообразие ландшафтов и природных зон. Основные из них: арктические пустыни, постоянно покрытые снегом; тундра с низкорослой растительностью, большими заболоченными участками и вечной мерзлотой на относительно небольших глубинах почвы; тайга - обширные территории хвойных и смешанных лесов; степи - территории, покрытые травянистой растительностью.

Большая часть территории Российской Федерации располагается в умеренном поясе. Почти повсеместно климат континентальный (на Крайнем Северо-Западе - морской), в Сибири и северных районах Дальнего Востока - резко континентальный, на Юге Дальнего Востока - умеренный муссонный. Средние месячные температуры января от 0<sup>0</sup>, - 5<sup>0</sup> С (на Северном Кавказе) до -40<sup>0</sup>, -50<sup>0</sup> С (в Республике Саха (Якутия), где минимальные температуры достигают -65<sup>0</sup>, -70<sup>0</sup> С), июля - от 1<sup>0</sup> С (на северном побережье Сибири) до 24-25<sup>0</sup> С (на Прикаспийской низменности). Наибольшее количество осадков выпадает в горах Кавказа (до 2000 мм в год), на Юге Дальнего Востока (до 1000 мм), а также в лесной зоне Восточно-Европейской равнины (до 700 мм). Минимальное количество осадков приходится на полупустынные районы Прикаспийской низменности (около 150 мм в год).

Половину земель Российской Федерации занимают леса, 13% - сельскохозяйственные угодья, 13% - поверхностные воды, включая болота (по данным Росземкадастра на 1 января 2002 г.).

Около 70% площади занято обширными равнинами. На западе простирается Восточно-Европейская равнина. Ее восточная граница - горная система Урал. К востоку от Урала расположена Западно-Сибирская равнина. Между реками Енисей и Лена находится Среднесибирское плоскогорье, на востоке переходящее в Центральнаякутскую равнину.

Горные области преобладают на востоке и юге, в Европейской части - это хребты северного склона Большого Кавказа. Здесь отмечена высшая точка Российской Федерации - гора Эльбрус, 5642 м. Горы Южной Сибири, протягивающиеся вдоль государственной границы, включают: Алтай, Кузнецкий Алатау, Западный Саян, Восточный Саян, горы Тывы, Прибайкалья, Забайкалья и Станового нагорья. На Северо-Востоке Сибири, Дальнем Востоке преобладают средневысотные хребты. Вдоль Тихоокеанского побережья простираются горы Камчатки и Курильских островов.

Россия омывается морями Северного Ледовитого океана (Баренцево, Белое, Карское, Лаптевых, Восточно-Сибирское, Чукотское), Тихого океана (Берингово, Охотское, Японское), Атлантического океана (Балтийское, Черное, Азовское).

На территории страны около 120 тыс. рек длиной более 10 км, их общая протяженность - 2,3 млн. км. Самые длинные реки - Лена (4400 км), Иртыш (4248), Енисей (3487), Обь (3650), Волга (3531), Амур (2824 км).

В Российской Федерации расположено около 2 млн. пресных и соленых озер. Самые крупные - Байкал (31,5 тыс. км<sup>2</sup>), Ладожское (18,1), Онежское (9,7 тыс. км<sup>2</sup>).

Россия чрезвычайно богата природными ресурсами и занимает первое место в мире по разведанным запасам природного газа, железной руды, угля, асбеста, цинка и других полезных ископаемых.

В России добываются все виды минерального топлива, из них основную массу составляют нефть (включая газовый конденсат) и природный газ. Большая часть запасов и добычи нефти и газа находится в нефтегазоносных провинциях - Западно-Сибирской, содержащей наиболее крупные в стране запасы (более 70% нефти и 84% газа), и Тимано-Печорской: в Республике Коми и Ненецком автономном округе (7,2% нефти и 1,4% газа). Выявлены большие прогнозные запасы природного газа в западной части Республики Саха (Якутия), на севере Иркутской области, большие площади перспективны на нефть и газ в Эвенкийском, Таймырском (Долгано-Ненецком) автономных округах, шельфовой зоне о. Сахалин и северных морей. Основной нефтедобывающий район страны - Ханты-Мансийский автономный округ. Ямало-Ненецкий автономный округ Тюменской области является главной газодобывающей базой страны. В зоне Севера России расположен ряд крупных угольных бассейнов - Печорский, Тунгусский, Ленский, Южно-Якутский и др. По геологическим запасам угольные ресурсы Севера превышают запасы всех других угольных бассейнов. Недр страны богаты запасами железных руд, имеются значительные месторождения руд разнообразных цветных и редких металлов. Регионы Севера России отличаются многопрофильной минерально-сырьевой специализацией. На них приходится основная часть учтенных балансом добываемых запасов меди - порядка 66% запасов и 74% добычи; олова - соответственно 87% и 80%; никеля, кобальта и благородных металлов (золота - около 80%, серебра - порядка 50%), алюминиевого, железорудного, фосфорного, флогопитового, вермикулитового и различных видов нерудного сырья. В Северо-Восточной Сибири и на Дальнем Востоке расположены и разрабатываются крупные месторождения рудного и россыпного золота, олова, вольфрама, ртути, каменного угля, природного газа и строительных материалов. В крупнейшем субъекте Севера Российской Федерации Республике Саха (Якутия) также разрабатываются крупные месторождения алмазов, золота, олова, форсируется развитие отраслей топливно-энергетического комплекса. Во многих горных районах России, особенно на Урале, Алтае, в Забайкалье и на Кольском полуострове, разведаны месторождения драгоценных, полудрагоценных и цветных поделочных камней, а также мрамора, гранита, базальта и других строительных и декоративных каменных материалов<sup>1)</sup>.

<sup>1)</sup> Использованы материалы из книги «Федеральный справочник», вып. 8 (М., 2001, стр. 240-244, 537).











**3.1. СРЕДНЯЯ МЕСЯЧНАЯ ТЕМПЕРАТУРА ВОЗДУХА И КОЛИЧЕСТВО ОСАДКОВ  
ПО РЕГИОНАМ РОССИЙСКОЙ ФЕДЕРАЦИИ в 2001 г.<sup>1)</sup>**

	Температура воздуха, °С				Количество осадков			
	январь		июль		январь		июль	
	фактическая температура	отклонение от нормы	фактическая температура	отклонение от нормы	среднее, мм	отношение к норме, процентов	среднее, мм	отношение к норме, процентов
<b>Российская Федерация</b>								
<b>Центральный федеральный округ</b>								
Белгородская область	-2,0	6,2	24,3	5,0	48	104	39	57
Брянская область	-2,9	5,6	23,1	5,2	43	108	90	110
Владимирская область	-5,8	5,1	22,1	4,0	42	114	48	57
Воронежская область	-2,4	6,6	24,5	4,3	39	101	71	117
Ивановская область	-6,7	5,4	21,8	3,7	39	100	42	50
Калужская область	-4,5	5,4	22,3	5,0	33	97	73	88
Костромская область	-7,5	5,5	21,2	3,6	40	108	18	21
Курская область	-2,9	5,8	23,7	5,3	59	144	52	68
Липецкая область	-3,7	5,9	23,6	4,3	45	125	36	49
Московская область (включая г. Москву)	-4,9	5,0	22,7	4,8	38	106	89	99
Орловская область	-3,4	5,9	23,4	5,4	50	143	72	89
Рязанская область	-5,1	5,8	22,5	4,3	49	133	53	55
Смоленская область	-4,5	5,0	22,0	5,4	43	115	62	63
Тамбовская область	-3,8	6,2	23,9	4,4	42	114	86	125
Тверская область	-4,4	5,8	21,6	4,6	39	105	59	65
Тульская область	-4,3	5,2	23,0	4,8	37	103	39	47
Ярославская область	-6,2	5,2	21,7	4,0	43	116	62	70
<b>Северо-Западный федеральный округ</b>								
Республика Карелия	-4,9	7,0	18,5	3,2	22	72	73	119
Республика Коми	-14,6	4,2	15,1	-0,7	42	119	73	109
Архангельская область	-8,1	6,2	17,1	2,0	26	88	58	94
в том числе Ненецкий автономный округ	-14,0	3,7	9,6	-0,2	32	105	48	111
Вологодская область	-7,7	5,7	20,1	3,3	28	81	47	62
Калининградская область	-0,1	3,3	20,1	3,1	52	104	131	160
Ленинградская область (включая г. Санкт-Петербург)	-3,5	5,6	21,0	4,2	34	87	93	119
Мурманская область	-5,3	7,3	14,1	1,4	20	64	64	103
Новгородская область	-3,3	6,0	21,5	4,4	26	77	100	122
Псковская область	-2,3	5,6	21,7	4,7	25	70	77	92
<b>Южный федеральный округ</b>								
Республика Адыгея	2,4	2,5	26,1	3,3	21	25	25	39
Республика Дагестан	-2,2	0,2	22,0	1,1	18	77	12	24
Республика Ингушетия	-1,8	1,8	22,5	-0,1	18	90	48	70
Кабардино-Балкарская Республика	-1,1	2,5	23,8	2,2	13	59	61	85
Республика Калмыкия	-1,1	4,6	27,7	2,6	3	13	47	134
Карачаево-Черкесская Республика	-1,2	2,8	23,1	2,7	7	19	21	26
Республика Северная Осетия - Алания	-1,2	2,4	24,0	2,1	14	56	34	39
Чеченская Республика	-1,8	1,8	22,5	-0,1	18	90	48	70
Краснодарский край	2,4	2,5	26,1	3,3	21	25	25	39
Ставропольский край	-1,2	2,8	23,1	2,7	7	19	21	26
Астраханская область	-0,8	4,7	27,0	1,7	5	31	15	94
Волгоградская область	-2,3	6,8	26,3	3,7	24	75	9	22
Ростовская область	-0,4	5,1	27,0	4,0	21	51	14	29
<b>Приволжский федеральный округ</b>								
Республика Башкортостан	-8,5	6,4	19,4	0,6	61	178	7	10
Республика Марий Эл	-5,8	7,5	21,8	3,2	61	202	21	29
Республика Мордовия	-4,8	6,8	22,3	3,5	41	129	31	40
Республика Татарстан	-5,7	7,9	20,9	1,6	46	131	12	18
Удмуртская Республика	-8,0	7,1	18,8	0,5	67	191	35	49
Чувашская Республика	-5,1	7,4	21,8	3,1	44	148	23	31
Кировская область	-8,1	6,5	19,8	1,9	60	166	20	20
Нижегородская область	-6,4	6,3	21,5	3,4	51	138	26	30
Оренбургская область	-8,1	6,1	22,2	0,5	38	151	8	18
Пензенская область	-4,4	6,8	23,5	4,2	42	112	11	15
Пермская область	-11,6	4,8	17,2	-0,3	73	183	51	63
в том числе Коми-Пермяцкий автономный округ	-11,6	4,8	17,2	-0,3	73	183	51	63
Самарская область	-5,4	7,7	22,6	2,2	68	165	41	71
Саратовская область	-4,3	7,0	24,4	2,7	35	101	14	30
Ульяновская область	-5,4	6,9	21,5	2,1	40	129	4	6



	Температура воздуха, °С				Количество осадков			
	Январь		июль		январь		июль	
	фактическая температура	отклонение от нормы	фактическая температура	отклонение от нормы	среднее, мм	отношение к норме, процентов	среднее, мм	отношение к норме, процентов
<b>Уральский федеральный округ</b>								
Курганская область	-14,8	2,2	17,6	-1,8	36	181	34	50
Свердловская область	-15,5	1,3	16,9	-1,0	56	222	63	76
Тюменская область	-18,6	-0,6	16,9	-1,9	40	182	56	74
в том числе:								
Ханты-Мансийский автономный округ	-24,2	-2,8	15,6	-1,9	32	115	60	83
Ямало-Ненецкий автономный округ	-31,2	-5,7	10,6	-1,1	20	80	56	108
Челябинская область	-11,8	3,8	17,8	-0,9	48	207	87	106
<b>Сибирский федеральный округ</b>								
Республика Алтай	-17,4	-0,8	14,3	-0,7	21	158	103	117
Республика Бурятия	-30,1	-6,2	16,9	1,0	7	130	147	163
Республика Тыва	-28,1	0,2	18,4	2,0	16	200	43	71
Республика Хакасия	-22,3	-4,7	14,1	-2,3	24	46	198	211
Алтайский край	-18,2	-1,7	17,7	-2,3	44	193	44	77
Красноярский край	-28,7	-7,2	16,0	-1,4	22	86	91	127
в том числе:								
Таймырский (Долгано-Ненецкий) автономный округ	-33,6	-3,9	6,7	1,2	12	58	33	101
Эвенкийский автономный округ	-38,1	-4,6	16,3	0,4	14	65	85	155
Иркутская область	-30,1	-6,5	17,7	1,3	10	76	104	110
в том числе Усть-Ордынский Бурятский автономный округ	-30,1	-6,5	17,7	1,3	10	76	104	110
Кемеровская область	-20,5	-3,8	16,3	-2,3	34	121	69	95
Новосибирская область	-21,8	-3,8	16,7	-2,7	28	153	77	125
Омская область	-20,8	-3,0	17,0	-2,7	37	168	60	98
Томская область	-27,1	-7,0	15,6	-2,7	28	109	106	154
Читинская область	-32,0	-4,2	18,8	1,8	7	226	102	99
в том числе Агинский Бурятский автономный округ	-32,0	-4,2	18,8	1,8	7	226	102	99
<b>Дальневосточный федеральный округ</b>								
Республика Саха (Якутия)	-37,1	-0,6	16,6	3,6	8	64	28	56
Приморский край	-18,4	-2,2	18,8	0,5	14	100	158	144
Хабаровский край	-24,1	0,2	16,9	-0,1	28	190	69	63
Амурская область	-29,6	-0,8	20,0	1,1	8	133	93	74
Камчатская область	-19,1	-4,4	12,7	0,9	31	63	49	74
в том числе Корякский автономный округ	-19,1	-4,4	12,7	0,9	31	63	49	74
Магаданская область	-30,4	-3,3	15,3	3,0	8	44	31	52
Сахалинская область	-11,7	1,0	13,3	0,3	55	106	44	53
Еврейская автономная область	-24,1	0,2	16,9	-0,1	28	190	69	63
Чукотский автономный округ	-26,8	-2,9	10,2	1,5	17	53	26	58

Территория Российской Федерации расположена в различных климатических зонах, поэтому перечень гидрометеорологических явлений, вызывающих в ее регионах стихийные бедствия, очень велик. В защите от опасных природных явлений и процессов, препятствующих нормальной хозяйственной деятельности и нередко приводящих к катастрофическим ситуациям с человеческими жертвами, нуждается в той или иной степени большая часть территории Российской Федерации.

Наибольший ущерб отраслям экономики наносят такие опасные явления, как паводки (наводнения), сильный ветер, ранние осенние и поздние весенние заморозки, засухи, сильные осадки.

В целом 2001 г. на территории Российской Федерации характеризовался резкими изменениями погодных условий. Так, например, январь был достаточно теплым на европейской части России и очень холодным на территории Сибири. Резкие перепады температуры наблюдались на территории европейской части России в летний период (холодный июнь и жаркий июль). На большей части России наблюдался достаточно теплый ноябрь и устойчиво холодный декабрь на европейской части России. В течение года на территории Российской Федерации зафиксировано 285 опасных гидрометеорологических явлений, нанесших ущерб отраслям экономики.

Наибольшее количество опасных гидрометеорологических явлений отмечалось в Северо-Кавказском регионе (53, в 2000 г. – 33), увеличилось по сравнению с 2000 г. число опасных явлений на территории Волго-Вятского (с 19 до 29), Дальневосточного (с 8 до 11), Забайкальского (с 14 до 22), Западно-Сибирского (с 8 до 39), Приволжского (с 10 до 20), Среднесибирского (с 5 до 21), Уральского (с 10 до 15) регионов.

Значительная часть чрезвычайных ситуаций была вызвана сильным ветром (64), сильными дождями и снегопадами (61), паводками и наводнениями (38), градом (27).

Разрушительными оказались ураганные ветры на территории Камчатской, Мурманской, Калининградской, Пермской, Сахалинской, Кировской, Самарской, Читинской, Кемеровской, Новосибирской, Вологодской, Московской, Челябинской областей, в Хабаровском, Алтайском, Приморском, Красноярском краях, республиках Адыгея, Башкортостан и Татарстан.

Сильные осадки в виде дождя и снега, отмечавшиеся в Сахалинской, Камчатской, Саратовской, Свердловской, Магаданской, Московской, Челябинской, Ярославской, Кемеровской областях, Краснодарском, Ставропольском, Красноярском, Приморском краях, в Удмуртской Республике, республиках Адыгея и Татарстан, привели к подтоплению населенных пунктов, повреждению сельскохозяйственных посевов, перебоям в работе автомобильного и железнодорожного транспорта.

В 2001 г. количество чрезвычайных ситуаций, обусловленных опасными гидрологическими явлениями, по сравнению с 2000 г. увеличилось более чем в 2 раза. При этом наиболее интенсивные гидрологические явления наблюдались в Сибири и на Дальнем Востоке. Сильные морозы при температуре воздуха до -35, -50 °С в период 1-15 января отмечались в 15 субъектах Российской Федерации в районах Урала, Западной Сибири, Приморского края.

<sup>1)</sup> По данным Росгидромета.





**3.2. ЗЕМЕЛЬНАЯ ПЛОЩАДЬ<sup>1)</sup>**  
(на начало года; миллионов гектаров)

	1999	2000	2001	2002		1999	2000	2001	2002
<b>Всего земель</b>	<b>1709,8</b>	<b>1709,8</b>	<b>1709,8</b>	<b>1709,8</b>	поверхностные воды, включая болота	211,1	211,8	219,0	225,8
в том числе:					в процентах от общей площади	12,4	12,4	12,8	13,2
сельскохозяйственные угодья	221,2	221,2	221,1	221,0	другие земли	410,3	413,9	398,2	393,4
в процентах от общей площади	12,9	12,9	12,9	12,9	в процентах от общей площади	24,0	24,2	23,3	23,0
лесные земли	867,2	862,9	871,5	869,6					
в процентах от общей площади	50,7	50,5	51,0	50,9					

<sup>1)</sup> По данным Росземкадастра.

**3.3. ЛЕСНЫЕ РЕСУРСЫ<sup>1)</sup>**  
(по данным учета на 1 января)

	1983	1988	1993	1998
Общая площадь, млн. га	1187,7	1182,6	1180,9	1178,6
в том числе лесная	880,5	884,1	886,5	882,0
из нее покрытая лесом	766,6	771,1	763,5	774,3
Общий запас древесины, млрд. м <sup>3</sup>	81,9	81,6	80,7	81,9

<sup>1)</sup> Государственный учет лесного фонда проводится один раз в пять лет МПР России.

**3.4. ВОДНЫЕ РЕСУРСЫ<sup>1)</sup>**  
(кубических километров в год)

	2001	Среднеголетний объем		2001	Среднеголетний объем
<b>Всего по рекам</b>	<b>4362</b>	<b>4262</b>	Енисей	749	635
Волга	281	238	Обь	457	405
Дон	21,5	25,5	Северная Двина	98	101
Амур	323	378	Печора	137	129
Лена	530	537			

Ежегодно возобновляемые ресурсы речного стока в России составляют в среднем 4,3 тыс. км<sup>3</sup>. Основой водных ресурсов Российской Федерации является речной сток, образованный 2,5 млн. рек и ручьев, общая протяженность которых составляет около 8 млн. км.

Основная величина речного стока с территории России формируется в пределах страны и только около 5 % поступает с территорий сопредельных государств.

Забор воды из природных источников (включая морскую воду) составил в 2001 г. 85 км<sup>3</sup>, или 2 % возобновляемых ресурсов, по ряду речных бассейнов он достигал 50% и более.

<sup>1)</sup> По данным Росгидромета.

**3.5. СРЕДНЕГОДЕТНИЕ ОБЪЕМЫ ВОДЫ В КРУПНЕЙШИХ ОЗЕРАХ И ВОДОХРАНИЛИЩАХ<sup>1)</sup>**

Озера	Кубических километров	Водохранилища	Кубических километров
Ладожское	911	Рыбинское	26,3
Онежское	292	Куйбышевское	58,0
Байкал	23000	Волгоградское	31,5
Ханка	18,3	Цимлянское	23,7
		Саяно-Шушенское	31,3
		Красноярское	73,3
		Братское	170,0

В европейской части страны находятся семь крупных озер, имеющих площадь более 1000 км<sup>2</sup>, а в азиатской части страны расположено самое крупное в Азии озеро Байкал, площадь которого составляет около 32 тыс. км<sup>2</sup>.

<sup>1)</sup> По данным Росгидромета.

**МЕТОДОЛОГИЧЕСКИЕ ПОЯСНЕНИЯ**

**Табл. 3.4. Среднегодегетний объем речного стока** – средняя арифметическая величина объема стока воды для определенно-го створа реки за многодегетний период наблюдения.



## **4. ОХРАНА ОКРУЖАЮЩЕЙ СРЕДЫ**

4.1. Основные показатели, характеризующие воздействие хозяйственной деятельности на окружающую среду и природные ресурсы . . . . .	67	4.15. Выбросы в атмосферу загрязняющих веществ, отходящих от стационарных источников, по отраслям экономики . . . . .	75
4.2. Нарушение и рекультивация земель. . . . .	67	4.16. Выбросы в атмосферу загрязняющих веществ, отходящих от стационарных источников, в ряде городов с наиболее неблагоприятной экологической обстановкой . . . . .	75
4.3. Проведение основных работ в лесном хозяйстве . . . . .	67	4.17. Использование (утилизация) вредных веществ, уловленных очистными установками . . . . .	76
4.4. Охрана и защита лесов. . . . .	67	4.18. Образование, использование и обезвреживание токсичных отходов производства . . . . .	76
4.5. Государственные природные заповедники и национальные парки . . . . .	68	4.19. Образование, использование и обезвреживание наиболее распространенных видов токсичных отходов производства в 2001 г. . . . .	76
4.6. Использование свежей воды . . . . .	68	4.20. Использование и обезвреживание токсичных отходов производства по отраслям экономики в 2001 г. . . . .	76
4.7. Использование свежей воды по регионам Российской Федерации . . . . .	68	4.21. Инвестиции в основной капитал, направленные на охрану окружающей среды и рациональное использование природных ресурсов . . . . .	76
4.8. Объем оборотной и последовательно используемой воды по регионам Российской Федерации . . . . .	70	4.22. Ввод в действие мощностей по охране от загрязнения водных ресурсов и атмосферного воздуха . . . . .	77
4.9. Поступление загрязняющих веществ со сточными водами в водоемы . . . . .	72	Методологические пояснения . . . . .	77
4.10. Объем сброса загрязненных сточных вод по бассейнам отдельных морей и рек . . . . .	72		
4.11. Объем сброса сточных вод в поверхностные водоемы по отраслям экономики . . . . .	72		
4.12. Выбросы и улавливание загрязняющих атмосферу веществ, отходящих от стационарных источников . . . . .	72		
4.13. Выбросы и улавливание загрязняющих атмосферу веществ, отходящих от стационарных источников, по регионам Российской Федерации . . . . .	73		
4.14. Выбросы наиболее распространенных загрязняющих атмосферу веществ, отходящих от стационарных источников . . . . .	75		



В разделе содержатся данные о воздействии хозяйственной и иной деятельности человека на окружающую среду и природные ресурсы. Приведены сведения об охране земельных, лесных, водных ресурсов, атмосферного воздуха, а также о государственных природных заповедниках и национальных парках.

#### 4.1. ОСНОВНЫЕ ПОКАЗАТЕЛИ, ХАРАКТЕРИЗУЮЩИЕ ВОЗДЕЙСТВИЕ ХОЗЯЙСТВЕННОЙ ДЕЯТЕЛЬНОСТИ НА ОКРУЖАЮЩУЮ СРЕДУ И ПРИРОДНЫЕ РЕСУРСЫ

	1985	1990	1995	1996	1997	1998	1999	2000	2001
Забор воды из природных водных объектов для использования <sup>1)</sup> , млрд. м <sup>3</sup>	106,5	106,1	86,6	82,6	81,3	76,9	77,9	75,9	74,6
Сброс загрязненных сточных вод <sup>1)</sup> , млрд. м <sup>3</sup>	12,0	27,8	24,5	22,4	23,0	22,0	20,7	20,3	19,8
Выбросы загрязняющих веществ в атмосферный воздух, млн. т:									
от стационарных источников	42,3	34,1	21,3	20,3	19,3	18,7	18,5	18,8	19,1
от автотранспорта <sup>1)</sup>	...	21,0	11,0	11,0	11,3	11,8	12,2	13,5	14,2
Нарушено земель в связи с несельскохозяйственной деятельностью <sup>2)</sup> , тыс. га	105,0	119,3	83,4	78,6	67,9	58,5	52,9	54,6	62,1
Отработано нарушенных земель <sup>2)</sup> , тыс. га	87,3	112,4	149,1	70,2	65,7	60,8	50,7	46,7	48,0
Образовалось токсичных отходов, млн. т	...	...	83,3	82,6	89,4	107,1	108,1	127,5	139,2
из них использовано и обезврежено	...	...	40,5	46,1	48,3	42,2	37,2	46,0	50,8

<sup>1)</sup> С 1997 г. - по данным МПР России.

<sup>2)</sup> По данным Росземкадастра.

#### 4.2. НАРУШЕНИЕ И РЕКУЛЬТИВАЦИЯ ЗЕМЕЛЬ<sup>1)</sup>

(тысяч гектаров)

Годы	Нарушено земель	Рекультивировано земель	Годы	Нарушено земель	Рекультивировано земель
1980	104	74	1997	68	79
1985	105	95	1998	59	80
1990	119	110	1999	53	72
1995	83	160	2000	55	68
1996	79	80	2001	62	58

На конец 2001 г. площадь нарушенных земель в Российской Федерации составляла 1150,9 тыс. га, отработанных – 306,2 тыс. га.

<sup>1)</sup> По данным Росземкадастра.

#### 4.3. ПРОВЕДЕНИЕ ОСНОВНЫХ РАБОТ В ЛЕСНОМ ХОЗЯЙСТВЕ

	1970	1975	1980	1985	1990	1995	1996	1997	1998	1999	2000	2001
Лесовосстановление, тыс.га	1731	1809	1862	1875	1831	1454	1110	1092	1019	964	973	960
в том числе посадка и посев леса	724	775	820	719	566	367	305	267	260	254	263	265
Ввод молодняка в категорию ценных лесных насаждений, тыс.га	...	...	...	1471	1418	2445	1941	1959	2088	1801	1974	1479
Рубки леса главного пользования <sup>1)</sup> :												
площадь, тыс.га	2227	2326	2029	1929	1810	761,6	612,1	623,5	573,5	706,8	756,5	758,0
вырублено ликвидной древесины, млн. м <sup>3</sup>	325,7	335,6	309,6	302,7	283,5	124,8	101,9	103,4	96,8	121,6	130,0	127,0

<sup>1)</sup> По данным МПР России.

#### 4.4. ОХРАНА И ЗАЩИТА ЛЕСОВ

	1980	1985	1990	1995	1996	1997	1998	1999	2000	2001
Охрана лесов от пожаров с помощью авиации <sup>1)</sup> , млн. га	736	743	748	716	703	703	679	700	700	688
Защита лесов от вредителей и болезней биологическим методом, тыс. га	387	472	480	618	990	1175	745	469	533	520
<b>По состоянию на 1 ноября</b>										
Число лесных пожаров, тыс.	15,9	12,1	18,3	26,0	32,8	31,3	28,0	36,6	22,4	23,7
Лесная площадь, пройденная пожарами, тыс. га	166,7	490,0	1377,4	360,1	1853,5	726,7	4268,8	751,7	1328,6	896,8
Сгорело и повреждено леса на корню, млн. м <sup>3</sup>	4,9	12,0	23,5	8,5	55,9	21,8	143	21,9	39,6	16,5

В 2001 г. наиболее сильные пожары имели место в республиках Саха (Якутия), Тыва, Бурятия, Хабаровском и Приморском краях, Амурской, Архангельской, Иркутской, Камчатской, Омской, Читинской областях, Корякском и Чукотском автономных округах. Лишь 10% всех пожаров произошло от природных и неустановленных факторов, а в основном они возникли по вине организаций и граждан.

<sup>1)</sup> По данным МПР России.



## 4.5. ГОСУДАРСТВЕННЫЕ ПРИРОДНЫЕ ЗАПОВЕДНИКИ И НАЦИОНАЛЬНЫЕ ПАРКИ

	1980	1985	1990	1995	1996	1997	1998	1999	2000	2001
Число государственных природных заповедников	46	56	72	94	94	95	99	99	100	100
Их площадь, млн. га	8,1	14,2	19,6	30,2	31,0	31,1	33,2	33,3	33,3	33,7
Число национальных парков	-	4	12	30	31	32	34	35	35	35
Их площадь, млн. га	-	0,3	1,8	6,3	6,3	6,4	6,6	6,7	6,8	6,9

Площадь государственных природных заповедников и национальных парков составляет 2,4% территории России.

## 4.6. ИСПОЛЬЗОВАНИЕ СВЕЖЕЙ ВОДЫ

	Кубических километров <sup>1)</sup>										В процентах									
	1980	1985	1990	1995	1996	1997	1998	1999	2000	2001	1980	1985	1990	1995	1996	1997	1998	1999	2000	2001
<b>Всего</b>	<b>99,8</b>	<b>101,0</b>	<b>96,2</b>	<b>75,8</b>	<b>73,2</b>	<b>70,2</b>	<b>66,2</b>	<b>67,7</b>	<b>66,9</b>	<b>66,8</b>	<b>100</b>	<b>100</b>	<b>100</b>	<b>100</b>	<b>100</b>	<b>100</b>	<b>100</b>	<b>100</b>	<b>100</b>	<b>100</b>
в том числе:																				
на орошение и сельскохозяйственное водоснабжение	23,6	24,8	20,5	14,6	13,6	12,0	11,1	11,3	10,6	10,1	24	25	21	19	19	17	17	17	16	15
на производственные нужды	64,5	62,3	61,1	46,9	45,6	44,6	41,4	43,1	42,7	43,1	64	61	64	62	62	64	62	63	64	65
на хозяйственно-питьевые нужды	11,7	13,9	14,6	14,2	14,0	13,6	13,7	13,3	13,6	13,6	12	14	15	19	19	19	21	20	20	20

<sup>1)</sup> По данным МПР России.

4.7. ИСПОЛЬЗОВАНИЕ СВЕЖЕЙ ВОДЫ ПО РЕГИОНАМ РОССИЙСКОЙ ФЕДЕРАЦИИ<sup>1)</sup>  
(миллионов кубических метров)

	1985	1990	1995	1996	1997	1998	1999	2000	2001
<b>Российская Федерация</b>	<b>101011</b>	<b>96152</b>	<b>75780</b>	<b>73211</b>	<b>70176</b>	<b>66172</b>	<b>67678</b>	<b>66924</b>	<b>66756</b>
<b>Центральный федеральный округ</b>	<b>19887</b>	<b>16719</b>	<b>12930</b>	<b>12450</b>	<b>12161</b>	<b>12028</b>	<b>11821</b>	<b>11583</b>	<b>11263</b>
Белгородская область	450	459	383	361	348	339	338	354	346
Брянская область	288	276	217	200	189	181	176	150	147
Владимирская область	456	411	148	233	228	216	231	222	211
Воронежская область	1460	1191	833	799	796	760	713	695	686
Ивановская область	403	404	292	291	285	277	223	264	256
Калужская область	170	205	179	172	168	159	159	164	157
Костромская область	2482	2676	1345	1280	1541	1719	1590	1515	1480
Курская область	427	422	344	332	329	323	312	320	308
Липецкая область	579	477	408	369	332	326	319	294	292
Московская область (включая г. Москву)	5478	5623	5615	5390	4862	4701	4618	4555	4373
Орловская область	179	173	157	163	158	140	135	139	132
Рязанская область	351	312	322	302	265	261	234	219	229
Смоленская область	2249	342	262	262	238	218	224	228	219
Тамбовская область	334	307	248	239	236	238	229	217	202
Тверская область	3356	2280	1161	1206	1368	1405	1555	1516	1490
Тульская область	745	703	515	473	438	414	393	375	378
Ярославская область	480	458	400	377	380	350	379	358	358
г. Москва	2953	3099	3108	3004	2983	2871	2713	2655	2526
<b>Северо-Западный федеральный округ</b>	<b>14557</b>	<b>14538</b>	<b>11753</b>	<b>11227</b>	<b>11386</b>	<b>11542</b>	<b>11615</b>	<b>11342</b>	<b>12321</b>
Республика Карелия	338	329	226	212	207	192	196	199	218
Республика Коми	714	794	765	726	702	684	646	663	642
Архангельская область	1136	1140	967	812	809	742	806	837	833
в том числе Ненецкий автономный округ	...	...	4	5	5	4	4	5	5
Вологодская область	932	900	666	640	629	636	702	711	642
Калининградская область	372	362	247	193	174	172	170	188	186
Ленинградская область (включая г. Санкт-Петербург)	8710	8183	6357	6235	6545	5717	6603	6485	7476
Мурманская область	2038	2495	2096	1973	1859	1818	1903	1720	1722
Новгородская область	175	175	143	134	129	122	121	109	114
Псковская область	142	160	286	302	332	458	467	430	487
г. Санкт-Петербург	1902	1714	1275	1224	1150	1189	1195	1156	1182



	1985	1990	1995	1996	1997	1998	1999	2000	2001
<b>Южный федеральный округ</b>	<b>29760</b>	<b>27617</b>	<b>21462</b>	<b>20335</b>	<b>18744</b>	<b>16639</b>	<b>17335</b>	<b>17067</b>	<b>16855</b>
Республика Адыгея	...	288	191	187	175	173	179	150	88
Республика Дагестан	3500	4231	3158	2932	3054	3027	3072	3223	3427
Республика Ингушетия	...	...	75	65	45	61	57	68	137
Кабардино-Балкарская Республика	459	490	415	401	296	393	480	480	436
Республика Калмыкия	899	845	546	554	400	356	401	433	389
Карачаево-Черкесская Республика	...	104	77	87	76	71	69	73	77
Республика Северная Осетия - Алания	314	329	309	312	241	250	270	258	275
Чеченская Республика	...	...	206	241	365	440	363	298	361
Краснодарский край	6669	6053	5204	5021	4845	3358	3684	3572	3483
Ставропольский край	5981	5443	3641	3229	3037	2943	3102	3170	3169
Астраханская область	2888	2335	1939	1721	1534	1349	1341	1322	1252
Волгоградская область	2250	1708	1569	1415	1269	1250	1202	1103	990
Ростовская область	5588	4771	4132	4171	3407	2969	3116	2917	2772
<b>Приволжский федеральный округ</b>	<b>15553</b>	<b>15513</b>	<b>12776</b>	<b>12226</b>	<b>11653</b>	<b>11187</b>	<b>10970</b>	<b>10539</b>	<b>10505</b>
Республика Башкортостан	1442	1332	1093	1050	987	922	904	880	863
Республика Марий Эл	129	136	111	103	102	106	115	120	110
Республика Мордовия	139	146	124	110	112	95	91	87	83
Республика Татарстан	1541	1348	1241	1121	1019	955	878	916	913
Удмуртская Республика	353	370	360	336	337	323	321	317	317
Чувашская Республика	284	225	217	183	179	173	166	160	157
Кировская область	450	468	335	318	304	290	274	247	254
Нижегородская область	1556	1644	1466	1419	1321	1295	1308	1295	1268
Оренбургская область	2463	2641	2154	2211	2102	2003	2008	1826	1686
Пензенская область	610	566	369	340	321	292	282	281	291
Пермская область	1971	3065	2394	2351	2266	2112	2198	2341	2663
в том числе Коми-Пермяцкий автономный округ	...	...	5	4	5	4	4	4	3
Самарская область	1710	1635	1456	1191	1126	1131	1087	1079	1024
Саратовская область	2603	1568	1183	1243	1243	1247	1119	808	688
Ульяновская область	302	369	274	253	234	243	218	185	189
<b>Уральский федеральный округ</b>	<b>4842</b>	<b>5125</b>	<b>4357</b>	<b>4334</b>	<b>4202</b>	<b>3956</b>	<b>3785</b>	<b>4055</b>	<b>3980</b>
Курганская область	225	170	119	116	117	94	85	84	82
Свердловская область	1982	1972	1728	1737	1704	1685	1616	1678	1635
Тюменская область	1388	1711	1457	1424	1376	1210	1217	1421	1391
в том числе:									
Ханты-Мансийский автономный округ	...	...	837	804	761	641	673	876	847
Ямало-Ненецкий автономный округ	...	...	160	165	177	176	166	160	157
Челябинская область	1247	1272	1053	1057	1005	966	867	873	872
<b>Сибирский федеральный округ</b>	<b>12772</b>	<b>13202</b>	<b>9898</b>	<b>10271</b>	<b>9832</b>	<b>9802</b>	<b>10164</b>	<b>10326</b>	<b>9808</b>
Республика Алтай	...	31	23	16	18	15	8	11	8
Республика Бурятия	821	336	634	637	750	688	592	485	527
Республика Тыва	154	197	125	116	100	89	85	96	87
Республика Хакасия	...	305	237	227	261	240	242	242	183
Алтайский край	908	976	676	658	644	619	570	569	599
Красноярский край	3349	3964	2671	3099	2711	2783	2711	2900	2604
в том числе:									
Таймырский (Долгано-Ненецкий) автономный округ	...	...	14	14	14	13	13	271	278
Эвенкийский автономный округ	...	...	1	1	1	1	1	1	1
Иркутская область	2635	2498	1694	1540	1386	1281	1286	1347	1307
в том числе Усть-Ордынский Бурятский автономный округ	...	...	15	14	11	11	6	6	5
Кемеровская область	2744	2690	2155	2256	2057	2132	2177	2276	2216
Новосибирская область	1153	1138	814	874	838	828	861	901	823
Омская область	658	652	448	408	382	344	323	325	319
Томская область	161	206	183	154	143	133	672	605	615
Читинская область	189	209	238	285	543	651	637	570	519
в том числе Агинский Бурятский автономный округ	...	...	11	8	9	9	4	4	6
<b>Дальневосточный федеральный округ</b>	<b>3638</b>	<b>3437</b>	<b>2604</b>	<b>2368</b>	<b>2197</b>	<b>2019</b>	<b>1988</b>	<b>2012</b>	<b>2024</b>
Республика Саха (Якутия)	358	290	176	158	157	138	124	128	135
Приморский край	1358	1198	859	756	654	626	641	631	638
Хабаровский край	735	731	558	502	475	461	455	465	467
Амурская область	199	170	145	136	127	117	113	115	116
Камчатская область	261	300	276	271	274	253	237	261	252
в том числе Корякский автономный округ	...	...	6	5	5	4	4	3	4
Магаданская область	250	139	137	133	113	97	113	90	96
Сахалинская область	477	492	376	347	341	271	259	275	273
Еврейская автономная область	...	30	23	21	20	22	18	20	21
Чукотский автономный округ	...	87	54	43	36	34	30	27	27

<sup>1)</sup> По данным МПР России.



**4.8. ОБЪЕМ ОБОРОТНОЙ И ПОСЛЕДОВАТЕЛЬНО ИСПОЛЬЗУЕМОЙ ВОДЫ ПО РЕГИОНАМ РОССИЙСКОЙ ФЕДЕРАЦИИ<sup>1)</sup>**  
 (миллионов кубических метров)

	1985	1990	1995	1996	1997	1998	1999	2000	2001
<b>Российская Федерация</b>	<b>145009</b>	<b>170563</b>	<b>137820</b>	<b>132759</b>	<b>128920</b>	<b>123430</b>	<b>127209</b>	<b>133482</b>	<b>133193</b>
в процентах от общего объема используемой воды на производственные нужды	70	76	75	74	74	75	75	76	76
<b>Центральный федеральный округ</b>	<b>35973</b>	<b>46198</b>	<b>36788</b>	<b>36324</b>	<b>35174</b>	<b>33644</b>	<b>35390</b>	<b>36511</b>	<b>35306</b>
Белгородская область	1103	1860	1598	1479	1421	1426	1530	1559	1575
Брянская область	258	310	177	137	142	123	112	102	95
Владимирская область	227	289	242	439	434	447	381	412	423
Воронежская область	3829	3672	3036	2895	3356	2841	2732	2849	2863
Ивановская область	412	446	287	315	281	250	188	238	177
Калужская область	257	211	171	158	162	154	145	144	141
Костромская область	215	515	180	176	178	177	178	201	210
Курская область	4410	6296	4994	4815	4583	5096	5690	5876	4875
Липецкая область	2469	2493	2139	2000	2005	1951	2077	2159	2121
Московская область (включая г. Москву)	9489	11025	9932	9583	9284	9166	9283	9364	9755
Орловская область	457	490	398	387	369	372	372	543	27
Рязанская область	4104	4210	2578	2366	2351	2432	1985	2491	2214
Смоленская область	1202	4937	4248	4892	4142	3474	4515	4626	4874
Тамбовская область	393	402	303	287	289	281	289	279	275
Тверская область	297	2543	2138	2424	2403	2336	2278	2274	2189
Тульская область	6078	5645	3691	3335	3168	2617	3075	2846	2871
Ярославская область	773	854	677	637	606	500	560	549	622
г. Москва	4881	6333	6128	5949	5895	5862	6040	6005	6268
<b>Северо-Западный федеральный округ</b>	<b>10749</b>	<b>12531</b>	<b>9893</b>	<b>9295</b>	<b>9100</b>	<b>9356</b>	<b>9479</b>	<b>9728</b>	<b>9938</b>
Республика Карелия	1094	1175	794	763	766	761	787	816	821
Республика Коми	1256	1531	1092	1013	1093	1204	1243	1260	1342
Архангельская область	1065	1180	829	572	562	505	586	629	682
в том числе Ненецкий автономный округ	...	...	1	1	1	1	1	1	0,5
Вологодская область	2593	3118	3405	3433	3463	3532	3605	3655	3610
Калининградская область	245	279	173	141	122	299	109	128	155
Ленинградская область (включая г. Санкт-Петербург)	2440	3200	2053	1883	1672	1654	1671	1706	1775
Мурманская область	1142	1213	941	889	903	854	928	983	989
Новгородская область	884	798	588	583	503	531	537	539	549
Псковская область	30	37	18	18	16	16	14	12	15
г. Санкт-Петербург	741	1239	899	783	681	635	681	610	597
<b>Южный федеральный округ</b>	<b>8522</b>	<b>9422</b>	<b>6464</b>	<b>6142</b>	<b>5145</b>	<b>4887</b>	<b>4660</b>	<b>5031</b>	<b>5967</b>
Республика Адыгея	58	62	42	42	34	32	34	7	32
Республика Дагестан	91	95	50	61	56	52	28	28	27
Республика Ингушетия	...	...	30	30	29	6	6	27	29
Кабардино-Балкарская Республика	50	67	28	27	27	24	23	24	24
Республика Калмыкия	4	17	11	18	3	1	1	1	1
Карачаево-Черкесская Республика	75	80	51	73	73	68	72	76	74
Республика Северная Осетия - Алания	118	108	53	48	44	35	37	33	35
Чеченская Республика	...	...	22	61	51	5	2	0,0	0,0
Краснодарский край	1550	1459	1065	1015	1010	1025	1018	1079	870
Ставропольский край	1276	1186	784	613	562	658	786	937	924
Астраханская область	266	575	253	338	327	303	311	292	289
Волгоградская область	2782	3308	2216	2128	1983	1815	1612	1774	1799
Ростовская область	1325	1678	1858	1688	946	865	730	753	1863



	1985	1990	1995	1996	1997	1998	1999	2000	2001
<b>Приволжский федеральный округ</b>	<b>34160</b>	<b>40412</b>	<b>31769</b>	<b>29352</b>	<b>29680</b>	<b>27250</b>	<b>26677</b>	<b>29582</b>	<b>29905</b>
Республика Башкортостан	7937	7958	6813	6322	5990	5330	5424	5611	5442
Республика Марий Эл	175	184	159	119	115	108	118	149	148
Республика Мордовия	326	364	309	304	295	285	309	306	276
Республика Татарстан	7631	7845	5106	4842	4382	4183	4274	4917	4789
Удмуртская Республика	591	544	449	434	406	389	400	409	412
Чувашская Республика	843	1008	756	519	498	462	425	372	357
Кировская область	580	1363	1064	1012	1075	1066	1057	1066	1029
Нижегородская область	2842	3221	2223	1801	1636	1588	1774	1721	1764
Оренбургская область	2270	2354	2145	1949	1881	1823	1813	1823	1823
Пензенская область	145	153	123	115	107	98	102	96	88
Пермская область	2749	2825	1902	1689	1636	1649	1675	1913	2010
в том числе Коми-Пермяцкий автономный округ	...	...	0,22	0,15	0,14	0,14	0,15	0,27	0,14
Самарская область	5847	6135	4209	3991	4055	3795	3826	3810	3998
Саратовская область	1712	5723	5763	5511	6871	5714	4639	6611	6875
Ульяновская область	512	735	750	742	733	761	844	777	894
<b>Уральский федеральный округ</b>	<b>28785</b>	<b>32546</b>	<b>29154</b>	<b>27754</b>	<b>28011</b>	<b>27556</b>	<b>27517</b>	<b>28535</b>	<b>27769</b>
Курганская область	773	611	508	472	428	444	416	484	406
Свердловская область	13140	13184	13066	12538	11877	11783	12045	12027	11740
Тюменская область	4480	8839	7802	7652	8066	7903	8223	8665	8164
в том числе:									
Ханты-Мансийский автономный округ	...	...	6685	6685	6881	6804	7131	7571	7095
Ямало-Ненецкий автономный округ	...	...	67	67	71	64	64	68	78
Челябинская область	10392	9912	7778	7093	7640	7427	6834	7359	7459
<b>Сибирский федеральный округ</b>	<b>18144</b>	<b>20488</b>	<b>16740</b>	<b>17068</b>	<b>15469</b>	<b>14820</b>	<b>17066</b>	<b>17893</b>	<b>17495</b>
Республика Алтай	...	3	5	5	5	4	12	11	12
Республика Бурятия	373	812	226	159	125	135	134	151	139
Республика Тыва	35	33	18	25	20	11	18	20	18
Республика Хакасия	...	378	375	367	343	286	276	273	277
Алтайский край	1180	1513	1276	1256	1232	1271	1205	1216	998
Красноярский край	2793	3328	3143	3753	3524	3434	3205	3225	3053
в том числе:									
Таймырский (Долгано-Ненецкий) автономный округ	...	...	12	32	12	12	11	1136	1053
Эвенкийский автономный округ	...	...	0,02	0,0	0,0	0,0	0,0	0,0	0,0
Иркутская область	3986	3989	2805	2657	2366	2236	2327	2444	2479
в том числе Усть-Ордынский Бурятский автономный округ	...	...	0,27	0,27	0,0	0,0	0,0	0,0	0,0
Кемеровская область	5502	5683	4983	4846	4484	4507	4772	4760	4843
Новосибирская область	954	1214	1058	1156	1102	1143	1086	1845	1033
Омская область	2082	2045	1360	1253	1075	971	938	971	999
Томская область	348	496	273	301	371	369	1998	2451	2545
Читинская область	891	994	1218	1289	822	464	1095	527	1099
в том числе Агинский Бурятский автономный округ	...	...	25	9	7	0,9	0,1	2	1
<b>Дальневосточный федеральный округ</b>	<b>8676</b>	<b>8966</b>	<b>7012</b>	<b>6824</b>	<b>6342</b>	<b>5916</b>	<b>6420</b>	<b>6202</b>	<b>6813</b>
Республика Саха (Якутия)	1765	1560	1167	1195	1075	946	1015	1142	1199
Приморский край	2079	2302	1832	1799	1882	1937	2153	1970	2095
Хабаровский край	1377	1824	1484	1541	1459	1296	1349	1379	1340
Амурская область	855	1005	1014	988	896	819	930	914	865
Камчатская область	59	45	59	67	55	55	61	57	45
в том числе Корякский автономный округ	...	...	21	31	26	33	41	37	29
Магаданская область	2068	1020	757	634	455	343	432	412	752
Сахалинская область	473	494	295	276	265	262	249	102	285
Еврейская автономная область	...	24	24	20	20	19	27	23	11
Чукотский автономный округ	...	692	380	305	235	239	204	204	221

1) По данным МПР России.





## 4.9. ПОСТУПЛЕНИЕ ЗАГРЯЗНЯЮЩИХ ВЕЩЕСТВ СО СТОЧНЫМИ ВОДАМИ В ВОДОЕМЫ

	1990	1995	1996	1997	1998	1999	2000	2001
<b>Объем сброса сточных вод, млрд. м<sup>3</sup></b>	<b>75,2</b>	<b>59,9</b>	<b>58,9</b>	<b>59,3</b>	<b>55,7</b>	<b>54,8</b>	<b>55,6</b>	<b>54,7</b>
В составе сточных вод сброшено:								
сульфатов, млн. т	52,9	3,7	2,7	3,4	3,1	2,7	2,7	2,6
хлоридов, млн. т	55,0	8,6	3,2	4,1	8,0	7,0	7,3	7,7
аммонийного азота, тыс. т	202,5	215,1	106,9	97,8	90,5	83,0	84,5	81,2
общего азота, тыс. т	151,8	57,6	50,6	47,2	44,6	42,5	41,3	42,7
нитратов, тыс. т	77,8	179,6	188,1	196,2	181,7	224,4	208,5	201,3
жиров и масел, тыс. т	48,5	25,1	21,6	23,3	20,3	16,5	15,2	13,8
фосфора общего, тыс. т	57,6	38,1	32,4	31,2	30,2	26,5	26,4	24,9
фенола, т	264,6	85,9	78,7	65,5	62,0	60,6	66,6	53,1
свинца, т	144,8	50,5	39,9	39,9	43,3	33,9	34,9	26,7
пестицидов, т	16,1	1,5	11,8	5,3	0,3	0,4	2,7	4,8
ртути, т	13,9	0,6	15,4	0,6	0,4	0,2	0,2	0,2

4.10. ОБЪЕМ СБРОСА ЗАГРЯЗНЕННЫХ СТОЧНЫХ ВОД ПО БАССЕЙНАМ ОТДЕЛЬНЫХ МОРЕЙ И РЕК  
(миллиардов кубических метров)

	1990	1995	1996	1997	1998	1999	2000	2001
<b>Всего</b>	<b>27,8</b>	<b>24,5</b>	<b>22,4</b>	<b>23,0</b>	<b>22,0</b>	<b>20,7</b>	<b>20,3</b>	<b>19,8</b>
Бассейн Балтийского моря	2,7	2,3	2,2	2,2	2,2	2,2	2,2	2,1
в том числе бассейн р. Невы	1,6	0,5	0,5	0,4	0,5	0,5	0,5	0,4
Бассейн Черного моря	0,4	0,4	0,3	0,3	0,3	0,3	0,3	0,3
Бассейн Азовского моря	3,9	3,5	3,1	3,8	3,2	2,5	2,0	1,9
в том числе бассейны рек:								
Дона	0,9	1,3	1,4	1,2	1,1	1,1	0,8	0,7
Кубани	1,7	1,3	1,0	1,6	1,3	0,7	0,6	0,7
Бассейн Каспийского моря	11,8	10,4	9,8	9,8	9,5	9,1	9,2	8,9
в том числе бассейн р. Волги	11,1	9,2	8,7	8,7	8,6	8,4	8,3	8,1
Бассейн Карского моря	6,2	5,2	4,7	4,4	4,2	4,1	4,2	4,2
в том числе бассейны рек:								
Енисея	3,1	1,8	1,7	1,5	1,4	1,4	1,4	1,4
Оби	2,8	3,1	2,7	2,6	2,5	2,5	2,6	2,6
Бассейн Белого моря	1,1	0,9	0,8	0,8	0,8	0,8	0,9	0,9

4.11. ОБЪЕМ СБРОСА СТОЧНЫХ ВОД В ПОВЕРХНОСТНЫЕ ВОДОЕМЫ ПО ОТРАСЛЯМ ЭКОНОМИКИ  
(миллиардов кубических метров)

	1990	1995	1996	1997	1998	1999	2000	2001
<b>Промышленность</b>	<b>48,8</b>	<b>35,5</b>	<b>34,6</b>	<b>34,4</b>	<b>33,0</b>	<b>34,6</b>	<b>34,7</b>	<b>35,2</b>
Электроэнергетика	33,4	25,0	25,3	25,6	24,9	26,5	26,8	27,6
Черная металлургия	1,4	1,1	1,0	1,0	0,9	0,9	0,9	0,9
Цветная металлургия	1,0	0,9	0,9	0,8	0,8	1,2	0,9	0,9
Химическая и нефтехимическая промышленность	2,9	1,8	1,5	2,1	2,0	1,6	1,9	1,8
Машиностроение и металлообработка	2,4	1,8	1,7	1,0	1,0	1,0	0,8	0,6
Лесная, деревообрабатывающая и целлюлозно-бумажная промышленность	3,0	2,1	1,7	1,6	1,5	1,6	1,7	1,7
Промышленность строительных материалов	0,3	0,2	0,2	0,2	0,2	0,2	0,2	0,2
Сельское хозяйство	13,0	10,2	7,3	7,9	7,5	5,0	6,9	5,5
Транспорт	0,3	0,2	0,2	0,2	0,2	0,2	0,3	0,3
Жилищно-коммунальное хозяйство	12,9	13,7	13,6	13,6	13,6	13,6	13,7	13,5
Другие отрасли	0,2	0,2	3,2	3,2	1,4	1,4	0,0	0,2

4.12. ВЫБРОСЫ И УЛАВЛИВАНИЕ ЗАГРЯЗНЯЮЩИХ АТМОСФЕРУ ВЕЩЕСТВ,  
ОТХОДЯЩИХ ОТ СТАЦИОНАРНЫХ ИСТОЧНИКОВ

Годы	Выброшено в атмосферу загрязняющих веществ, млн. т	Уловлено и обезврежено загрязняющих атмосферу веществ		Годы	Выброшено в атмосферу загрязняющих веществ, млн. т	Уловлено и обезврежено загрязняющих атмосферу веществ	
		млн. т	в процентах от общего количества загрязняющих веществ, отходящих от стационарных источников			млн. т	в процентах от общего количества загрязняющих веществ, отходящих от стационарных источников
1985	42,3	123,6	75	1998	18,7	59,0	76
1990	34,1	116,9	77	1999	18,5	61,1	77
1995	21,3	70,4	77	2000	18,8	66,5	78
1996	20,3	64,9	76	2001	19,1	61,1	76
1997	19,3	64,8	77				







**4.14. ВЫБРОСЫ НАИБОЛЕЕ РАСПРОСТРАНЕННЫХ ЗАГРЯЗНЯЮЩИХ АТМОСФЕРУ ВЕЩЕСТВ, ОТХОДЯЩИХ ОТ СТАЦИОНАРНЫХ ИСТОЧНИКОВ**

(миллионов тонн)

	1992	1995	1996	1997	1998	1999	2000	2001
<b>Всего</b>	<b>28,2</b>	<b>21,3</b>	<b>20,3</b>	<b>19,3</b>	<b>18,7</b>	<b>18,5</b>	<b>18,8</b>	<b>19,1</b>
в том числе:								
твердые вещества	5,6	3,6	3,2	3,0	2,9	2,7	3,0	3,0
газообразные и жидкие вещества	22,6	17,7	17,1	16,3	15,8	15,8	15,8	16,1
из них:								
диоксид серы	8,2	6,4	6,2	6,0	5,7	5,5	5,4	5,3
оксиды азота	2,7	2,0	1,9	1,8	1,8	1,7	1,7	1,7
оксид углерода	6,8	5,0	4,9	4,7	4,6	4,7	5,0	5,1
углеводороды (без летучих органических соединений)	2,6	2,7	2,5	2,6	2,6	2,8	2,7	2,7
летучие органические соединения	1,6	1,1	1,2	1,0	0,9	0,8	0,9	1,1

**4.15. ВЫБРОСЫ В АТМОСФЕРУ ЗАГРЯЗНЯЮЩИХ ВЕЩЕСТВ, ОТХОДЯЩИХ ОТ СТАЦИОНАРНЫХ ИСТОЧНИКОВ, ПО ОТРАСЛЯМ ЭКОНОМИКИ**

(миллионов тонн)

	1994	1995	1996	1997	1998	1999	2000	2001
Промышленность	19,5	18,1	16,7	15,9	14,9	14,7	15,2	15,5
Электроэнергетика	5,3	5,0	4,7	4,4	4,3	3,9	3,9	3,7
Топливная промышленность	4,3	3,7	3,3	3,1	3,2	3,1	3,5	4,1
Черная металлургия	2,7	2,7	2,5	2,4	2,2	2,3	2,4	2,3
Цветная металлургия	3,5	3,7	3,6	3,6	3,3	3,3	3,5	3,4
Химическая и нефтехимическая промышленность	0,5	0,5	0,4	0,4	0,4	0,4	0,4	0,4
Машиностроение и металлообработка	0,9	0,7	0,6	0,5	0,5	0,5	0,4	0,4
Лесная, деревообрабатывающая и целлюлозно-бумажная промышленность	0,5	0,5	0,4	0,4	0,4	0,4	0,4	0,4
Промышленность строительных материалов	0,8	0,7	0,5	0,5	0,4	0,4	0,4	0,5
Транспорт	1,1	2,0	2,4	2,2	2,3	2,4	2,1	2,1
Жилищно-коммунальное хозяйство	0,4	0,4	0,7	0,7	0,9	0,9	1,0	1,0
Другие отрасли	0,9	0,7	0,6	0,6	0,6	0,5	0,4	0,4

**4.16. ВЫБРОСЫ В АТМОСФЕРУ ЗАГРЯЗНЯЮЩИХ ВЕЩЕСТВ, ОТХОДЯЩИХ ОТ СТАЦИОНАРНЫХ ИСТОЧНИКОВ, В РЯДЕ ГОРОДОВ С НАИБОЛЕЕ НЕБЛАГОПРИЯТНОЙ ЭКОЛОГИЧЕСКОЙ ОБСТАНОВКОЙ<sup>1)</sup>**

(тысяч тонн)

	1992	1995	1996	1997	1998	1999	2000	2001
Абакан	16,6	14,0	13,5	11,7	11,0	11,2	9,8	10,1
Ангарск	318,5	233,0	210,1	168,4	164,0	155,8	132,4	132,2
Архангельск	70,6	47,4	41,4	40,2	40,9	41,5	44,4	53,1
Бийск	45,0	27,0	27,8	21,5	28,0	35,5	39,7	40,1
Биробиджан	8,0	8,0	6,9	7,1	6,2	6,5	6,0	6,5
Благовещенск	38,8	35,1	32,2	27,2	30,8	30,6	22,6	22,8
Братск	153,6	97,0	91,0	84,1	87,8	84,3	120,7	101,5
Великий Новгород	18,3	13,0	12,7	11,5	10,7	11,3	10,3	10,7
Владимир	24,7	19,7	20,5	18,9	20,8	9,7	8,0	8,8
Волжский	54,7	32,1	29,6	38,6	35,5	33,0	34,0	41,3
Екатеринбург	51,3	31,4	27,8	30,5	28,4	31,2	31,9	25,0
Зима	27,3	18,5	19,1	21,1	19,1	19,6	20,0	18,7
Иркутск	80,0	55,9	56,3	50,8	55,4	53,9	56,3	52,3
Калининград	26,5	22,0	19,2	16,1	12,9	12,4	13,5	14,8
Кемерово	80,0	66,6	68,5	61,7	61,5	63,3	68,4	65,5
Краснодар	41,1	13,5	11,6	10,6	12,7	9,6	9,7	9,7
Красноярск	203,9	176,2	173,8	170,1	165,8	151,1	145,7	139,1
Курган	41,3	30,1	26,3	28,6	30,8	22,9	30,7	25,5
Кызыл	19,0	19,7	24,8	16,3	14,6	14,9	15,6	15,0
Липецк	508,6	386,1	361,0	348,3	338,5	354,1	368,0	370,4
Магадан	24,2	13,0	9,2	8,5	7,3	7,1	11,0	11,2
Магнитогорск	538,3	295,1	250,2	264,1	274,3	320,3	321,6	287,5
Махачкала	7,4	4,0	9,7	9,3	14,4	14,4	15,5	...
Москва	250,6	173,8	171,1	150,7	131,3	128,5	110,8	93,6
Нижний Тагил	375,8	210,0	208,2	160,8	146,3	182,0	208,0	205,3
Новодвинск	...	45,0	47,2	49,9	49,3	55,3	60,3	54,2
Новокузнецк	318,7	559,9	521,8	482,2	456,4	482,8	544,5	589,4
Новомосковский	20,4	42,5	22,6	15,4	15,4	16,2	15,5	11,8
Новороссийск	42,6	19,1	14,1	18,0	15,0	11,8	18,3	19,9
Новосибирск	162,1	102,4	104,9	89,0	103,7	89,0	100,8	90,0
Новочеркасск	272,8	217,8	205,5	156,8	135,8	144,4	128,4	115,5
Норильск	2208,3	2041,4	2115,3	2185,2	2139,5	2175,5	2149,1	2114,8
Омск	400,4	293,0	277,9	255,5	239,1	202,3	198,1	197,1
Ростов-на-Дону	38,8	15,4	9,7	8,4	7,7	8,1	7,0	8,4
Самара	102,2	79,7	73,8	64,0	58,5	56,6	55,5	54,6
Санкт-Петербург	149,5	78,0	71,2	68,3	66,4	62,9	58,4	57,5
Саратов	107,0	52,7	51,2	39,7	33,3	25,5	23,5	27,5
Селенгинск	9,5	3,8	3,0	3,4	3,6	4,6	4,8	4,9
Соликамск	...	13,5	12,3	11,2	10,7	10,1	8,8	7,8
Ставрополь	10,0	2,6	2,4	2,0	1,9	1,9	2,0	3,2
Сызрань	99,0	51,5	46,7	47,8	42,7	49,4	41,8	38,5
Тольятти	88,0	52,0	52,5	53,0	46,3	50,9	49,8	47,2
Тюмень	28,1	18,1	16,7	14,1	14,0	13,8	12,5	11,4
Улан-Удэ	43,2	40,4	39,1	36,9	33,9	36,7	29,7	30,6
Ульяновск	88,7	51,1	32,5	28,4	32,4	28,4	20,5	17,3
Хабаровск	100,7	70,9	72,6	73,9	60,5	65,2	62,2	55,9
Челябинск	309,0	137,8	133,9	120,1	98,4	109,3	114,9	123,1
Череповец	521,2	415,9	437,5	429,0	390,0	368,8	353,5	349,0
Чита	71,4	63,7	67,2	57,3	50,9	59,7	59,5	50,3
Шелехов	44,4	34,8	33,8	29,8	27,7	27,3	28,4	27,8
Южно-Сахалинск	25,3	21,7	23,7	22,3	22,5	21,5	20,0	18,9

<sup>1)</sup> Города, включенные Росгидрометом в 1992-2001 гг. в перечень промышленных центров с особо высоким уровнем загрязнения атмосферного воздуха.



## 4.17. ИСПОЛЬЗОВАНИЕ (утилизация) ВРЕДНЫХ ВЕЩЕСТВ, УЛОВЛЕННЫХ ОЧИСТНЫМИ УСТАНОВКАМИ

	1985	1990	1995	1996	1997	1998	1999	2000	2001
Использовано вредных веществ: млн. т	63,6	62,4	36,8	32,9	32,9	27,5	30,7	33,6	28,6
в процентах от общего количества уловленных вредных веществ	52	53	52	51	51	47	50	51	47

4.18. ОБРАЗОВАНИЕ, ИСПОЛЬЗОВАНИЕ И ОБЕЗВРЕЖИВАНИЕ ТОКСИЧНЫХ ОТХОДОВ ПРОИЗВОДСТВА  
(миллионов тонн)

	1994	1995	1996	1997	1998	1999	2000	2001
Образовалось токсичных отходов	75,1	83,3	82,6	89,4	107,1	108,1	127,5	139,2
Использовано токсичных отходов на предприятиях	32,1	34,0	44,5	39,1	32,2	34,0	43,4	46,5
Обезврежено токсичных отходов	6,8	6,5	1,6	9,2	10,0	3,2	2,6	4,3

4.19. ОБРАЗОВАНИЕ, ИСПОЛЬЗОВАНИЕ И ОБЕЗВРЕЖИВАНИЕ НАИБОЛЕЕ РАСПРОСТРАНЕННЫХ ВИДОВ  
ТОКСИЧНЫХ ОТХОДОВ ПРОИЗВОДСТВА в 2001 г.  
(тысяч тонн)

	Образовалось токсичных отходов	Использовано токсичных отходов на предприятиях	Обезврежено токсичных отходов		Образовалось токсичных отходов	Использовано токсичных отходов на предприятиях	Обезврежено токсичных отходов
<b>Всего</b>	<b>139193,5</b>	<b>46550,2</b>	<b>4285,8</b>				
из них отходы, содержащие:				нефтешламы	441,3	183,2	103,1
отходы гальванических производств	6,3	0,01	5,6	свинец	27,7	65,4	0,1
нефтепродукты	311,2	152,9	105,6	асбест	4643,8	114,7	0,4
серную кислоту	318,8	251,6	45,7	фтор	1687,1	1568,9	0,3
				фосфор	2449,6	2,8	0,03

4.20. ИСПОЛЬЗОВАНИЕ И ОБЕЗВРЕЖИВАНИЕ ТОКСИЧНЫХ ОТХОДОВ ПРОИЗВОДСТВА  
ПО ОТРАСЛЯМ ЭКОНОМИКИ в 2001 г.

	Использовано токсичных отходов на предприятиях, тыс. т	Использовано и обезврежено токсичных отходов, в процентах от общего объема образовавшихся токсичных отходов		Использовано токсичных отходов на предприятиях, тыс. т	Использовано и обезврежено токсичных отходов, в процентах от общего объема образовавшихся токсичных отходов
Промышленность	41542,5	34,6	Машиностроение и металлообработка	1058,2	30,0
Электронэнергетика	541,3	7,2	Лесная, деревообрабатывающая и целлюлозно-бумажная промышленность	796,5	47,9
Топливная промышленность	770,7	6,9	Промышленность строительных материалов	3777,8	38,8
нефтедобывающая	42,0	3,0	Сельское хозяйство	2879,8	79,7
нефтеперерабатывающая	350,1	63,8	Транспорт	183,5	35,8
газовая	7,5	5,6	Жилищно-коммунальное хозяйство	1792,4	82,9
угольная	370,2	3,2	Другие отрасли	143,3	29,4
Черная металлургия	24475,2	63,4			
Цветная металлургия	7331,6	25,0			
Химическая и нефтехимическая промышленность	2025,7	21,6			

На начало 2002 г. на территории России в отвалах, хранилищах, на полигонах и несанкционированных свалках накоплено около 2 млрд.т токсичных отходов.

4.21. ИНВЕСТИЦИИ В ОСНОВНОЙ КАПИТАЛ, НАПРАВЛЕННЫЕ НА ОХРАНУ ОКРУЖАЮЩЕЙ СРЕДЫ  
И РАЦИОНАЛЬНОЕ ИСПОЛЬЗОВАНИЕ ПРИРОДНЫХ РЕСУРСОВ

	1980	1985	1990	1995	1996	1997	1998	1999	2000	2001
<b>Инвестиции в основной капитал – всего</b>	<b>2,2</b>	<b>2,5</b>	<b>3,3</b>	<b>6403,6</b>	<b>8254,3</b>	<b>8615,6</b>	<b>9125,7</b>	<b>11307,8</b>	<b>22338,6</b>	<b>27710,0</b>
в том числе на:				<b>Миллионов рублей (до 1998 г. – млрд. руб.; в фактически действовавших ценах)</b>						
охрану и рациональное использование водных ресурсов	1,7	1,8	2,2	3397,3	4080,3	4148,4	3908,8	4597,7	8250,5	10162,8
охрану атмосферного воздуха	0,2	0,3	0,5	1643,9	2127,4	2086,9	1967,6	4116,2	7946,1	9681,8
охрану и рациональное использование земель	0,2	0,2	0,4	945,5	1390,4	1302,9	1329,2	1277,8	3519,5	4336,7
другие мероприятия	0,1	0,2	0,2	416,9	656,2	1077,4	1920,1	1316,1	2622,5	3528,7
<b>Инвестиции в основной капитал - всего</b>	<b>99,4</b>	<b>112,8</b>	<b>100,2</b>	<b>93,6</b>	<b>74,4</b>	<b>91,2</b>	<b>100,4</b>	<b>79,0</b>	<b>133,4</b>	<b>110,1</b>
в том числе на:				<b>В процентах к предыдущему году (в сопоставимых ценах)</b>						
охрану и рациональное использование водных ресурсов	99,2	103,2	96,3	88,7	69,3	88,8	89,3	75,0	121,2	109,3
охрану атмосферного воздуха	91,1	129,2	113,2	134,3	74,7	85,7	89,4	133,5	130,4	108,2
охрану и рациональное использование земель	105,8	118,9	119,0	71,8	84,9	81,8	96,7	61,3	186,0	109,4
другие мероприятия	108,5	175,4	86,1	88,3	90,9	143,4	168,9	43,7	134,6	119,4



#### 4.22. ВВОД В ДЕЙСТВИЕ МОЩНОСТЕЙ ПО ОХРАНЕ ОТ ЗАГРЯЗНЕНИЯ ВОДНЫХ РЕСУРСОВ И АТМОСФЕРНОГО ВОЗДУХА

	1980	1985	1990	1995	1996	1997	1998	1999	2000	2001
Станции для очистки сточных вод, млн. м <sup>3</sup> воды в сутки	5,3	2,5	2,0	1,4	0,8	1,0	0,6	0,4	0,2	0,3
Системы оборотного водоснабжения, млн. м <sup>3</sup> воды в сутки	13,1	20,8	8,4	2,2	0,9	1,9	2,7	0,7	0,1	3,5
Установки для улавливания и обезвреживания вредных веществ из отходящих газов, млн. м <sup>3</sup> газа в час	18,4	19,6	16,4	7,5	6,3	3,1	1,2	3,8	3,1	3,6

### МЕТОДОЛОГИЧЕСКИЕ ПОЯСНЕНИЯ

**Табл. 4.1. Забор воды из природных водных объектов для использования** - объем изъятия водных ресурсов из поверхностных (включая моря) водоемов и подземных горизонтов с целью дальнейшего потребления воды. В этот показатель не включается объем пропуска воды через гидроузлы для производства электроэнергии, шлюзования судов, пропуска рыбы, поддержания судоходных глубин и др. Не учитывается объем забора транзитной воды для подачи в крупные каналы.

**Табл. 4.1, 4.9-4.11. Сброс сточных вод** в поверхностные водоемы включает объемы нормативно-чистых, нормативно-очищенных и загрязненных стоков (производственных и коммунальных), сброшенных в поверхностные водоемы.

**Нормативно-чистые сточные воды** - стоки, отведение которых без очистки в водные объекты не приводит к нарушению норм и качества вод в контролируемом створе или пункте водопользования.

**Нормативно-очищенные сточные воды** - стоки, которые прошли очистку на соответствующих сооружениях и отведение которых после очистки в водные объекты не приводит к нарушению норм качества воды в контролируемом створе или пункте водопользования, т.е. содержание (количество) загрязняющих веществ в этих сточных водах не должно превышать утвержденные нормы предельно допустимого сброса (ПДС).

**Загрязненные сточные воды** - производственные и бытовые (коммунальные) стоки, сброшенные в поверхностные водные объекты без очистки (или после недостаточной очистки) и содержащие загрязняющие вещества в количествах, превышающих утвержденные нормы предельно допустимого сброса. В них не включаются коллекторно-дренажные воды, отводимые с орошаемых земель после полива.

**Табл. 4.1, 4.2. Нарушенные земли** - земли, утратившие в связи с хозяйственной деятельностью первоначальную ценность и являющиеся источником отрицательного воздействия на окружающую среду.

**Табл. 4.1. Отработанные земли** - земли, надобность в которых у предприятий отпала в связи с завершением разработки (полностью или частично) месторождений полезных ископаемых, а также окончанием строительных, геологоразведочных и иных работ, связанных с нарушением почвенного покрова.

**Табл. 4.1, 4.12-4.16. Выброс в атмосферу загрязняющих веществ** - поступление в атмосферный воздух загрязняющих (оказывающих неблагоприятное действие на здоровье или деятельность населения, на окружающую природную среду)

веществ от стационарных и передвижных источников выбросов. Учитываются все загрязнители, поступающие в атмосферный воздух как после прохождения пылегазоочистных установок (в результате неполного улавливания и очистки) на организованных источниках загрязнения, так и без очистки от организованных и неорганизованных источников загрязнения. Учет выбросов загрязняющих атмосферу веществ ведется как по их агрегатному состоянию (твердые, газообразные и жидкие), так и по отдельным веществам (ингредиентам).

**Стационарные источники выделения вредных веществ** в атмосферный воздух - неподвижные технологические агрегаты (установки, устройства, аппараты и т.п.), выделяющие в процессе эксплуатации вредные вещества. Сюда же относятся терриконы, резервуары и другие объекты, выделяющие вредные вещества.

**Табл. 4.2. Рекультивация земель** - комплекс мероприятий, направленных на восстановление продуктивности нарушенных земель, а также на улучшение условий окружающей среды.

**Табл. 4.3. Лесовосстановление** - проведение мероприятий по восстановлению лесов на вырубках, гарях, пустырях, прогалинах и иных бывших под лесом площадях. Лесовосстановление включает посадку, посев леса и содействие естественному возобновлению.

**Табл. 4.5. Заповедники** - уникальные или наиболее типичные для географических зон участки территории, изъятые из хозяйственного пользования для сохранения и изучения природного комплекса. Целью заповедников служит также восстановление ценных животных и растений.

**Национальные парки** - участки территории, образуемые для сохранения природных комплексов, имеющих особую экологическую, историческую и эстетическую ценность в силу благоприятного сочетания естественных и культурных ландшафтов, и используемые в рекреационных, просветительных, научных и культурных целях.

**Табл. 4.6, 4.7. Использование свежей воды** - водопотребление забранной из различных источников водных ресурсов (включая морскую воду) для удовлетворения хозяйственных нужд. В него не включается обратное водопотребление, а также повторное использование сточной и коллекторно-дренажной воды.

**Использование воды на орошение и сельскохозяйственное водоснабжение** включает объемы воды, поданной для вегетационных поливов, влагозарядки, нужд животноводства и ряда других целей, включая хозяйственно-питьевые



нужды сельского населения. Объемы воды, подаваемой на хозяйственно-питьевые нужды сельского населения, учитываются только по централизованным водопроводам.

**Использование воды на производственные нужды** (исключая нужды сельского хозяйства) - объем водопотребления для технических (технологических) целей в промышленности, на транспорте, в строительстве и других отраслях экономики, включая объем свежей воды, поступающей на подпитку систем оборотного водоснабжения. В целях сопоставимости данных за ряд лет сюда включены также объемы воды, использованной в прудовом хозяйстве и некоторых других целях.

**Использование воды на хозяйственно-питьевые нужды** - объем водопотребления для удовлетворения всех бытовых и коммунальных нужд населения (в том числе работающих на предприятиях). В него включается вода, использованная на полив улиц и др.

**Табл. 4.8. Оборотное и последовательное использование воды** - объем экономии забора свежей воды за счет применения систем оборотного и повторного водоснабжения, включая использование сточной и коллекторно-дренажной воды. К

оборотному использованию не относится расход воды в системах коммунального и производственного теплоснабжения.

Доля (уровень) оборотной и последовательно используемой воды в общем объеме потребления на производственные нужды рассчитывается как отношение оборотной и последовательно используемой воды к объемам этой воды и водопотребления на производственные нужды (без потребностей сельского хозяйства).

**Табл. 4.18-4.20. Использование отходов** – применение отходов для производства товаров (продукции), выполнение работ, оказания услуг или получения энергии.

**Обезвреживание отходов** – обработка отходов, в том числе сжигание отходов на специализированных установках, в целях предотвращения вредного воздействия отходов на здоровье человека и окружающую природную среду.

Данные по окружающей среде приводятся с момента введения статистического наблюдения.

Более подробные данные приведены в сборнике Госкомстата России «Охрана окружающей среды в России. 2001».



## **5. НАСЕЛЕНИЕ**



5.1. Основные демографические показатели . . . . .	81	5.19. Распределение сельских населенных пунктов по числу жителей . . . . .	104
<b>Численность и состав населения</b>		<b>Показатели естественного движения населения</b>	
5.2. Численность населения . . . . .	82	5.20. Рождаемость, смертность и естественный прирост населения . . . . .	104
5.3. Численность населения по регионам Российской Федерации . . . . .	82	5.21. Рождаемость, смертность и естественный прирост населения по регионам Российской Федерации . . . . .	105
5.4. Численность мужчин и женщин . . . . .	87	5.22. Ожидаемая продолжительность жизни при рождении . . . . .	125
5.5. Распределение численности мужчин и женщин по возрастным группам на 1 января 2002 г. . . . .	87	<b>Рождаемость</b>	
5.6. Возрастно-половая структура населения на 1 января 2002 г. (диаграмма) . . . . .	87	5.23. Возрастные коэффициенты рождаемости . . . . .	125
5.7. Распределение населения по возрастным группам . . . . .	88	5.24. Число родившихся у женщин, не состоявших в зарегистрированном браке. . . . .	125
5.8. Соотношение численности мужчин и женщин по возрастным группам . . . . .	89	<b>Смертность</b>	
5.9. Распределение численности населения по полу и основным возрастным группам по регионам Российской Федерации на 1 января 2002 г. . . . .	90	5.25. Возрастные коэффициенты смертности . . . . .	126
5.10. Национальный состав населения . . . . .	91	5.26. Смертность по основным классам причин смерти. . . . .	126
5.11. Национальная структура населения . . . . .	93	5.27. Младенческая смертность. . . . .	127
5.12. Национальная структура населения регионов Российской Федерации . . . . .	93	5.28. Младенческая смертность по основным классам причин смерти. . . . .	127
5.13. Распределение населения разных национальностей по владению языками . . . . .	96	<b>Браки и разводы</b>	
5.14. Города с численностью населения 100 тысяч и более человек . . . . .	98	5.29. Браки и разводы . . . . .	127
5.15. Города с численностью населения 1 миллион и более человек на 1 января 2002 г. . . . .	100	<b>Миграция</b>	
5.16. Города с численностью населения от 500 тысяч до 1 миллиона человек на 1 января 2002 г. . . . .	100	5.30. Международная миграция . . . . .	128
5.17. Города с численностью населения от 100 тысяч до 500 тысяч человек на 1 января 2002 г. . . . .	100	5.31. Миграционный прирост населения . . . . .	128
<b>Распределение городских поселений и сельских населенных пунктов по числу жителей</b>		5.32. Число семей вынужденных переселенцев и беженцев . . . . .	129
5.18. Распределение городов и поселков городского типа по числу жителей . . . . .	102	5.33. Численность вынужденных переселенцев и беженцев . . . . .	129
		Методологические пояснения . . . . .	
			130



В разделе приведены данные о численности, возрастном и национальном составе населения, а также о группировке городских и сельских населенных пунктов по численности населения. Содержатся сведения о рождаемости, смертности, а также о миграционных процессах.

**5.1. ОСНОВНЫЕ ДЕМОГРАФИЧЕСКИЕ ПОКАЗАТЕЛИ**

	1970	1975	1979	1985	1989	1990	1991	1995	1996	1997	1998	1999	2000	2001	2002
Численность населения <sup>1)</sup> -															
всего, тыс. человек	129941	134549	137410	143528	147022	147662	148164	147938	147609	147137	146740	146328	145559	144819	143954
в том числе:															
городского	80631	90636	94942	103690	107959	108772	109332	107887	107671	107347	107083	106866	106105	105600	105081
сельского	49310	43913	42468	39838	39063	38890	38832	40051	39938	39790	39657	39462	39454	39219	38873
Из общей численности населения - население в возрасте, тыс. человек:															
моложе трудоспособного	37145	33203	31974	34562	35995	36098	35993	33948	33203	32300	31367	30335	29052	27880	26765
трудоспособном <sup>2)</sup>	72752	79776	82959	83415	83746	83942	83976	84059	84209	84337	84786	85548	86332	87054	87329
старше трудоспособного	19987	21570	22436	25551	27196	27622	28195	29931	30197	30500	30587	30445	30175	29885	29860
Ожидаемая продолжительность жизни при рождении, число лет:															
все население	68,8	68,1	67,7	69,3	69,6	69,2	69,0	64,6	65,9	66,6	67,0	65,9	65,3	65,3	
мужчины	63,2	62,3	61,7	63,8	64,2	63,8	63,5	58,3	59,8	60,8	61,3	59,9	59,0	59,0	
женщины	73,4	73,0	73,1	74,0	74,5	74,3	74,3	71,7	72,5	72,9	72,9	72,4	72,2	72,3	
<b>На 1000 человек населения</b>															
Родившихся	14,6	15,7	15,8	16,6	14,6	13,4	12,1	9,3	8,9	8,6	8,8	8,3	8,7	9,1	
Умерших - всего	8,7	9,8	10,8	11,3	10,7	11,2	11,4	15,0	14,2	13,8	13,6	14,7	15,4	15,6	
в том числе детей в возрасте до 1 года <sup>3)</sup>	23,0	23,7	22,6	20,7	17,8	17,4	17,8	18,1	17,4	17,2	16,5	16,9	15,3	14,6	
Естественный прирост, убыль (-) населения	5,9	5,9	5,0	5,3	3,9	2,2	0,7	5,7	5,3	5,2	-4,8	-6,4	-6,7	-6,5	
Число браков	10,1	11,1	11,1	9,7	9,4	8,9	8,6	7,3	5,9	6,3	5,8	6,3	6,2	6,9	
Число разводов	3,0	3,6	4,3	4,0	3,9	3,8	4,0	4,5	3,8	3,8	3,4	3,7	4,3	5,3	
Миграционный прирост, убыль (-) населения	-1,0	1,0	0,5	2,0	0,6	1,1	0,3	3,4	2,3	2,4	1,9	1,1	1,5	0,5	

<sup>1)</sup> Данные приведены за 1970 г. - по переписи населения на 15 января, за 1979 г. - по переписи на 17 января, за 1989 г. - по переписи на 12 января, за 1975 и 1985 гг. - оценка на 1 января следующего года, за остальные годы - оценка на 1 января соответствующего года.

<sup>2)</sup> Мужчины 16-59 лет, женщины 16-54 года.

<sup>3)</sup> На 1000 родившихся живыми.













**5.4. ЧИСЛЕННОСТЬ МУЖЧИН И ЖЕНЩИН<sup>1)</sup>**

Годы	Все население, млн. человек	в том числе		В общей численности населения, процентов		Годы	Все население, млн. человек	в том числе		В общей численности населения, процентов	
		мужчины	женщины	мужчины	женщины			мужчины	женщины	мужчины	женщины
1926	92,7	44,0	48,7	47	53	1992	148,3	69,5	78,8	47	53
1939	108,4	51,1	57,3	47	53	1993	148,3	69,6	78,7	47	53
1959	117,5	52,4	65,1	45	55	1994	148,0	69,5	78,5	47	53
1961	120,8	54,2	66,6	45	55	1995	147,9	69,5	78,4	47	53
1970	129,9	59,1	70,8	45	55	1996	147,6	69,3	78,3	47	53
1975	134,5	61,6	72,9	46	54	1997	147,1	69,0	78,1	47	53
1979	137,4	63,2	74,2	46	54	1998	146,7	68,8	77,9	47	53
1985	143,6	66,7	76,9	46	54	1999	146,3	68,6	77,7	47	53
1989	147,0	68,7	78,3	47	53	2000	145,6	68,2	77,4	47	53
1990	147,7	69,1	78,6	47	53	2001	144,8	67,8	77,0	47	53
1991	148,2	69,4	78,8	47	53	2002	144,0	67,3	76,7	47	53

<sup>1)</sup> За 1926, 1939, 1959, 1961 гг. - наличное население, за 1970, 1975, 1979, 1985, 1989, 1990-2002 гг. - постоянное население.

**5.5. РАСПРЕДЕЛЕНИЕ ЧИСЛЕННОСТИ МУЖЧИН И ЖЕНЩИН ПО ВОЗРАСТНЫМ ГРУППАМ на 1 января 2002 г.**  
(тысяч человек)

	Все население		Городское население		Сельское население			Все население		Городское население		Сельское население	
	мужчины	женщины	мужчины	женщины	мужчины	женщины		мужчины	женщины	мужчины	женщины	мужчины	женщины
<b>Все население</b>	<b>67287</b>	<b>76667</b>	<b>48769</b>	<b>56312</b>	<b>18518</b>	<b>20355</b>	55-59	2135	2706	1642	2118	493	588
в том числе в возрасте, лет:							60-64	3525	5100	2555	3772	970	1328
0-4	3240	3066	2243	2120	997	946	65-69	2285	3689	1560	2602	725	1087
5-9	3652	3471	2468	2346	1184	1125	70 и более	3588	8967	2472	6094	1116	2873
10-14	5533	5292	3814	3644	1719	1648	Из общей численности - население в возрасте:						
15-19	6200	6008	4406	4334	1794	1674	моложе						
20-24	5495	5406	4029	4062	1466	1344	трудоспособного	13702	13063	9415	8971	4287	4092
25-29	5259	5163	3948	3951	1311	1212	трудоспособном	44186	43143	32767	32755	11419	10388
30-34	4879	4655	3767	3525	1112	1130	старше						
35-39	5257	5331	3812	3980	1445	1351	трудоспособного	9399	20461	6587	14586	2812	5875
40-44	6147	6448	4465	4876	1682	1572							
45-49	5539	6086	4113	4710	1426	1376							
50-54	4553	5279	3475	4178	1078	1101							

**5.6. ВОЗРАСТНО-ПОЛОВАЯ СТРУКТУРА НАСЕЛЕНИЯ на 1 января 2002 г.**

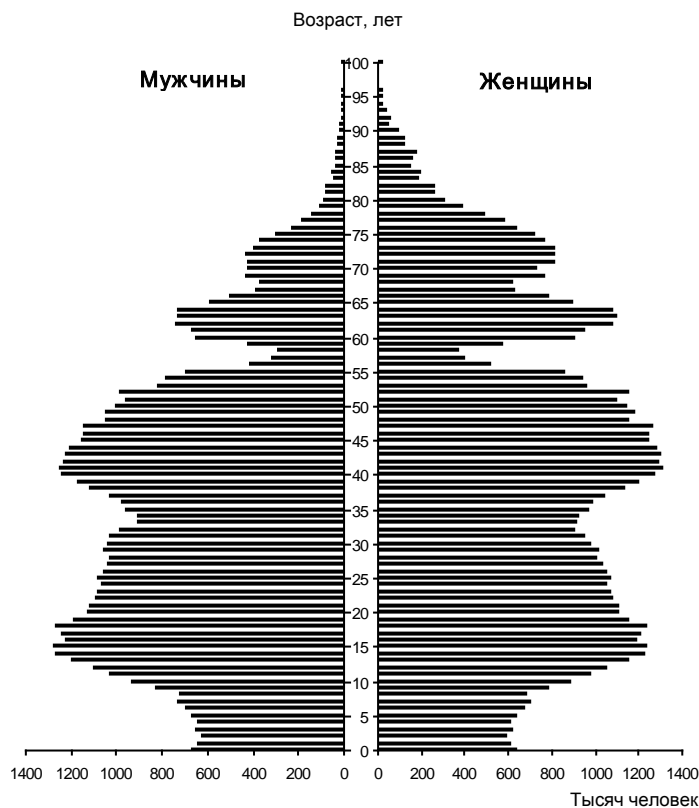





5.8. СООТНОШЕНИЕ ЧИСЛЕННОСТИ МУЖЧИН И ЖЕНЩИН ПО ВОЗРАСТНЫМ ГРУППАМ<sup>1)</sup>

(число женщин на 1000 мужчин соответствующей возрастной группы)

	1939	1959	1970	1975	1979	1985	1989	1990	1991	1995	1996	1997	1998	1999	2000	2001	2002
<b>Все население</b>	<b>1120</b>	<b>1242</b>	<b>1196</b>	<b>1184</b>	<b>1174</b>	<b>1154</b>	<b>1140</b>	<b>1137</b>	<b>1134</b>	<b>1129</b>	<b>1130</b>	<b>1132</b>	<b>1132</b>	<b>1133</b>	<b>1134</b>	<b>1137</b>	<b>1139</b>
в том числе																	
в возрасте, лет:																	
0-4	983	963	964	969	969	965	963	961	958	948	949	949	950	950	949	947	946
5-9	1010	969	963	972	971	969	969	969	967	960	957	955	953	950	949	951	950
10-14	1008	971	966	966	971	968	972	971	971	968	967	966	965	964	961	959	957
15-19	1052	994	953	958	946	959	947	962	971	971	971	973	973	972	971	971	969
20-24	1116	994	949	978	963	971	968	956	948	942	956	965	973	978	981	983	984
25-29	1059	1017	1000	971	974	968	970	970	968	961	946	936	931	931	949	968	982
30-34	1027	1198	1021	1013	988	993	987	985	986	987	985	988	990	991	976	963	954
35-39	1198	1596	1037	1048	1053	1012	1007	1006	1006	1009	1013	1012	1012	1011	1012	1010	1014
40-44	1225	1622	1177	1064	1069	1064	1029	1031	1030	1037	1042	1045	1044	1046	1045	1049	1049
45-49	1287	1672	1666	1154	1110	1116	1112	1103	1094	1074	1080	1083	1086	1087	1091	1095	1099
50-54	1263	1752	1690	1718	1347	1169	1154	1157	1160	1175	1173	1157	1143	1144	1149	1155	1160
55-59	1665	2207	1884	1820	1919	1307	1258	1254	1240	1252	1267	1280	1292	1295	1294	1289	1268
60-64	1556	2087	2028	2007	2010	2000	1581	1487	1424	1393	1386	1393	1382	1390	1407	1426	1446
65-69	1684	2144	2560	2257	2226	2237	2298	2278	2214	1690	1640	1607	1614	1673	1621	1606	1614
70 и более	1942	2493	2830	3106	3095	3094	3125	3122	3124	3098	3044	2924	2785	2677	2588	2541	2499
<b>Городское население</b>	<b>1110</b>	<b>1228</b>	<b>1183</b>	<b>1174</b>	<b>1170</b>	<b>1157</b>	<b>1145</b>	<b>1142</b>	<b>1139</b>	<b>1137</b>	<b>1139</b>	<b>1142</b>	<b>1143</b>	<b>1145</b>	<b>1147</b>	<b>1151</b>	<b>1155</b>
в том числе																	
в возрасте, лет:																	
0-4	982	962	961	967	966	962	961	959	956	947	949	948	948	948	947	945	945
5-9	1010	970	962	971	968	967	967	967	964	958	956	954	952	949	949	950	950
10-14	1026	980	969	968	971	971	971	971	970	967	966	965	963	962	960	958	956
15-19	1084	1035	1011	1026	1024	1014	985	1004	1013	993	994	995	993	991	988	986	984
20-24	1212	1043	978	1009	1006	1008	988	959	940	953	975	986	994	1001	1005	1008	1008
25-29	992	1022	1389	979	1004	999	1001	998	995	954	928	918	916	923	956	986	1001
30-34	998	1170	1032	1010	1006	1029	1026	1023	1024	1019	1015	1016	1012	1004	969	943	936
35-39	1178	1597	1059	1054	1056	1042	1044	1042	1043	1049	1053	1052	1051	1047	1047	1043	1044
40-44	1170	1495	1149	1087	1086	1073	1054	1059	1061	1077	1083	1087	1087	1089	1089	1093	1092
45-49	1163	1504	1659	1138	1131	1132	1123	1112	1105	1105	1115	1121	1127	1130	1134	1140	1145
50-54	1182	1623	1598	1702	1315	1199	1179	1179	1178	1188	1189	1176	1167	1173	1183	1193	1202
55-59	1426	2007	1719	1740	1893	1301	1293	1294	1276	1279	1293	1303	1313	1313	1312	1308	1290
60-64	1620	2053	1935	1868	1896	1995	1559	1473	1427	1444	1435	1440	1425	1429	1442	1458	1476
65-69	1939	2185	2476	2185	2100	2159	2278	2275	2208	1675	1645	1636	1659	1670	1682	1663	1669
70 и более	2509	2856	2955	3117	3047	2950	2971	2968	2969	2973	2923	2800	2671	2582	2517	2492	2466
<b>Сельское население</b>	<b>1126</b>	<b>1258</b>	<b>1218</b>	<b>1206</b>	<b>1183</b>	<b>1146</b>	<b>1125</b>	<b>1122</b>	<b>1120</b>	<b>1108</b>	<b>1106</b>	<b>1104</b>	<b>1104</b>	<b>1101</b>	<b>1100</b>	<b>1099</b>	<b>1099</b>
в том числе																	
в возрасте, лет:																	
0-4	984	964	968	973	974	971	968	965	962	951	950	950	954	954	953	951	949
5-9	1010	968	964	973	975	973	974	974	975	964	960	958	954	950	951	951	951
10-14	1001	961	964	964	970	961	972	972	974	972	972	970	971	968	964	961	959
15-19	1033	947	839	829	778	827	826	831	845	914	911	915	921	925	929	932	933
20-24	1119	930	866	886	845	871	909	945	978	907	895	903	910	912	912	915	917
25-29	1110	1010	1020	943	885	878	882	888	889	980	1006	996	984	957	926	912	924
30-34	1047	1238	1000	1021	924	880	872	872	875	899	903	914	930	957	997	1025	1016
35-39	1211	1595	999	1031	1045	907	885	887	886	894	900	903	909	914	920	924	936
40-44	1259	1807	1229	1019	1028	1037	936	925	918	914	916	920	922	924	925	931	934
45-49	1361	1910	1677	1186	1067	1075	1079	1074	1057	961	960	955	954	955	960	961	965
50-54	1310	1915	1884	1748	1415	1105	1091	1099	1108	1135	1123	1091	1057	1039	1028	1027	1022
55-59	1786	2443	2168	1980	1970	1320	1184	1170	1159	1181	1201	1217	1237	1245	1244	1230	1193
60-64	1532	2120	2166	2270	2241	2011	1630	1517	1420	1290	1284	1292	1284	1296	1318	1344	1369
65-69	1602	2111	2672	2375	2457	2413	2344	2284	2230	1723	1629	1548	1524	1499	1498	1487	1498
70 и более	1786	2287	2706	3091	3167	3375	3466	3471	3480	3379	3322	3214	3054	2901	2749	2652	2573

<sup>1)</sup> За 1939, 1959 гг. - наличное население, за 1970, 1975, 1979, 1985, 1989, 1990-2002 гг. - постоянное население.

**5.9. РАСПРЕДЕЛЕНИЕ ЧИСЛЕННОСТИ НАСЕЛЕНИЯ ПО ПОЛУ И ОСНОВНЫМ ВОЗРАСТНЫМ ГРУППАМ  
ПО РЕГИОНАМ РОССИЙСКОЙ ФЕДЕРАЦИИ на 1 января 2002 г.**

(человек)

	Все население	в том числе		Из общей численности - население в возрасте		
		мужчины	женщины	молode трудоспособного	трудоспособном	старше трудоспособного
<b>Российская Федерация</b>	<b>143954391</b>	<b>67287019</b>	<b>76667372</b>	<b>26765307</b>	<b>87329099</b>	<b>29859985</b>
<b>Центральный федеральный округ</b>	<b>36481812</b>	<b>16623462</b>	<b>19858350</b>	<b>5974674</b>	<b>21645431</b>	<b>8861707</b>
Белгородская область	1498046	693128	804918	272081	879976	345989
Брянская область	1410331	651001	759330	258812	816107	335412
Владимирская область	1573853	716032	857821	260718	938334	374801
Воронежская область	2414654	1110501	1304153	408451	1390653	615550
Ивановская область	1191189	538404	652785	190699	707268	293222
Калужская область	1058916	491513	567403	177752	637787	243377
Костромская область	766370	355411	410959	135393	453795	177182
Курская область	1284493	592942	691551	224612	743951	315930
Липецкая область	1228944	568655	660289	212032	723918	292994
Московская область	6409734	2923894	3485840	990986	3903046	1515702
Орловская область	883518	406586	476932	152332	518488	212698
Рязанская область	1254984	572883	682101	204469	725155	325360
Смоленская область	1098279	506454	591825	184672	661742	251865
Тамбовская область	1240733	570314	670419	212447	715749	312537
Тверская область	1552269	706464	845805	256525	910437	385307
Тульская область	1690025	763994	926031	261924	977356	450745
Ярославская область	1386315	633570	752745	221876	829690	334749
г. Москва <sup>1)</sup>	8539159	3821716	4717443	1348893	5111979	2078287
<b>Северо-Западный федеральный округ</b>	<b>14259103</b>	<b>6660382</b>	<b>7598721</b>	<b>2388860</b>	<b>8915776</b>	<b>2954467</b>
Республика Карелия	756406	357546	398860	137425	478436	140545
Республика Коми	1117212	555856	561356	214022	743496	159694
Архангельская область	1428944	690166	738778	265673	904038	259233
в том числе Ненецкий автономный округ	44944	21901	23043	10392	28609	5943
Вологодская область	1301148	612222	688926	239365	788388	273395
Калининградская область	943181	452399	490782	165465	592859	184857
Ленинградская область	1649644	763886	885758	268037	1024583	357024
Мурманская область	977559	477584	499975	164789	666586	146184
Новгородская область	710861	325663	385198	121690	423864	165307
Псковская область	777994	357945	420049	131185	461226	185583
г. Санкт-Петербург	4596154	2067115	2529039	681209	2832300	1082645
<b>Южный федеральный округ</b>	<b>21471261</b>	<b>10071909</b>	<b>11399352</b>	<b>4532672</b>	<b>12538074</b>	<b>4400565</b>
Республика Адыгея	444888	206786	238102	86616	257113	101159
Республика Дагестан	2179485	1047394	1132091	685577	1214537	279371
Республика Ингушетия	466334	229909	236425	138822	281954	45558
Кабардино-Балкарская Республика	782039	367763	414276	193530	452458	136051
Республика Калмыкия	305594	148019	157575	77289	182663	45642
Карачаево-Черкесская Республика	428584	201757	226827	97987	249144	81453
Республика Северная Осетия - Алания	678225	315931	362294	142074	388630	147521
Чеченская Республика	624570	280584	343986	199841	348773	75956
Краснодарский край	4987583	2323863	2663720	947077	2894338	1146168
Ставропольский край	2642643	1235123	1407520	524337	1543792	574514
Астраханская область	1008665	481383	527282	203780	614869	190016
Волгоградская область	2636495	1235965	1400530	475016	1566258	595221
Ростовская область	4286156	1997432	2288724	760726	2543495	981935
<b>Приволжский федеральный округ</b>	<b>31641824</b>	<b>14779424</b>	<b>16862400</b>	<b>6029836</b>	<b>19045580</b>	<b>6566408</b>
Республика Башкортостан	4090601	1930497	2160104	888812	2403945	797844
Республика Марий Эл	750288	352399	397889	152830	459212	138246
Республика Мордовия	909998	420360	489638	164596	542435	202967
Республика Татарстан	3768212	1758852	2009360	769340	2243258	755614
Удмуртская Республика	1616204	757076	859128	326297	1003998	285909
Чувашская Республика	1346329	629178	717151	275529	809696	261104
Кировская область	1559999	736042	823957	272759	946325	340915
Нижегородская область	3598257	1641713	1956544	600910	2133864	863483
Оренбургская область	2199379	1038165	1161214	450187	1317277	431915
Пензенская область	1504117	695146	808971	257616	893505	352996
Пермская область	2923733	1383308	1540425	563021	1801639	559073
в том числе Коми-Пермяцкий автономный округ	147837	68971	78866	34223	85556	28058
Самарская область	3258705	1509785	1748920	564441	2009246	685018
Саратовская область	2676432	1251147	1425285	478167	1605300	592965
Ульяновская область	1439570	675756	763814	265331	875880	298359
<b>Уральский федеральный округ</b>	<b>12520191</b>	<b>5938487</b>	<b>6581704</b>	<b>2385448</b>	<b>7842262</b>	<b>2292481</b>
Курганская область	1074422	504463	569959	209522	637720	227180
Свердловская область	4544882	2118220	2426662	808090	2797017	939775
Тюменская область	3272198	1621575	1650623	693732	2200749	377717
в том числе:						
Ханты-Мансийский автономный округ	1423756	718993	704763	309822	1001428	112506
Ямало-Ненецкий автономный округ	508937	260918	248019	116308	359504	33125
Челябинская область	3628689	1694229	1934460	674104	2206776	747809



	Все население	в том числе		Из общей численности - население в возрасте		
		мужчины	женщины	моложе трудоспособного	трудоспособном	старше трудоспособного
<b>Сибирский федеральный округ</b>	<b>20542100</b>	<b>9742209</b>	<b>10799891</b>	<b>4058456</b>	<b>12761542</b>	<b>3722102</b>
Республика Алтай	204900	97297	107603	53706	120806	30388
Республика Бурятия	1019395	489958	529437	235795	630544	153056
Республика Тыва	310298	151070	159228	97443	181030	31825
Республика Хакасия	575392	276255	299137	116575	359758	99059
Алтайский край	2620988	1234188	1386800	479633	1614110	527245
Красноярский край	3015251	1436269	1578982	592171	1903861	519219
в том числе:						
Таймырский (Долгано-Ненецкий) автономный округ	44348	22384	21964	9937	30214	4197
Эвенкийский автономный округ	18239	8592	9647	4817	11307	2115
Иркутская область	2712858	1288902	1423956	572401	1686662	453795
в том числе Усть-Ордынский Бурятский автономный округ	142540	69548	72992	42174	77982	22384
Кемеровская область	2940521	1385657	1554864	540088	1814659	585774
Новосибирская область	2717427	1269650	1447777	480946	1680332	556149
Омская область	2126998	999642	1127356	415839	1310104	401055
Томская область	1060840	510806	550034	194853	686494	179493
Читинская область	1237232	602515	634717	279006	773182	185044
в том числе Агинский Бурятский автономный округ	79596	39182	40414	23634	46233	9729
<b>Дальневосточный федеральный округ</b>	<b>7038100</b>	<b>3471146</b>	<b>3566954</b>	<b>1395361</b>	<b>4580484</b>	<b>1062255</b>
Республика Саха (Якутия)	982910	487067	495843	253905	624058	104947
Приморский край	2124730	1042096	1082634	388798	1368340	367592
Хабаровский край	1485765	724931	760834	279700	963006	243059
Амурская область	982163	485759	496404	198256	632739	151168
Камчатская область	380166	194547	185619	69028	265806	45332
в том числе Корякский автономный округ	28540	14177	14363	6498	18497	3545
Магаданская область	229222	116210	113012	40710	161579	26933
Сахалинская область	584730	288218	296512	109353	391295	84082
Еврейская автономная область	194584	93855	100729	41034	121875	31675
Чукотский автономный округ	73830	38463	35367	14577	51786	7467

<sup>1)</sup> Включая населенные пункты, подчиненные городской администрации.

### 5.10. НАЦИОНАЛЬНЫЙ СОСТАВ НАСЕЛЕНИЯ <sup>1)</sup>

(по данным переписей населения; тысяч человек )

	1926	1939	1959	1970	1979	1989
Все население	100623	108262	117534	130079	137410	147022
Русские	74072	89740	97864	107748	113522	119866
Татары	3241	3683	4074	4755	5006	5522
Украинцы	7873	3204	3359	3346	3658	4363
Чуваши	1115	1346	1436	1637	1690	1774
Башкиры	712	825	954	1181	1291	1345
Белорусы	638	452	844	964	1052	1206
Мордва	1335	1375	1211	1177	1111	1073
Чеченцы	318	400	261	572	712	899
Немцы	806	811	820	762	791	842
Удмурты	514	600	616	678	686	715
Марийцы	428	476	498	581	600	644
Казахи	3852	356	382	478	518	636
Аварцы	178	236	250	362	438	544
Евреи	567	891	855	792	692	537
Армяне	195	205	256	299	365	532
Буряты	237	221	252	313	350	417
Осетины	157	196	248	313	352	402
Кабардинцы	140	161	201	277	319	386
Саха (Якуты)	241	242	233	295	327	380
Даргинцы	126	152	153	224	280	353
Коми	226	415	283	315	320	336
Азербайджанцы	28	43	71	96	152	336
Кумыки	95	110	133	187	226	277
Лезгины	93	100	114	170	203	257
Ингуши	72	91	56	137	166	215
Тувинцы	0,2	0,8	100	139	165	206
Народы Севера	156	145	145	168	170	199
Ненцы	18	25	23	28	29	34
Эвенки	39	30	24	25	27	30
Ханты	22	18	19	21	21	22
Эвены	2,0	9,7	9,0	12	12	17
Шорцы	13	16	15	16	15	16
Чукчи	12	14	12	14	14	15
Нанайцы	5,9	8,4	7,9	9,9	10	12
Коряки	7,4	7,3	6,2	7,4	7,6	8,9
Манси	5,8	6,3	6,3	7,6	7,4	8,3
Долганы	0,7	...	3,9	4,7	4,9	6,6
Нивхи	4,1	3,9	3,7	4,4	4,4	4,6
Селькупы	1,6	2,6	3,7	4,2	3,5	3,6
Ульчи	0,7	...	2,0	2,4	2,5	3,2



	1926	1939	1959	1970	1979	1989
Ительмены	4,2	...	1,1	1,3	1,3	2,4
Удгейцы	1,4	1,7	1,4	1,4	1,4	1,9
Саамы	1,7	1,8	1,8	1,8	1,8	1,8
Эскимосы	1,3	...	1,1	1,3	1,5	1,7
Телеуты	1,9	...	...	...	...	1,7
Кумандинцы	6,3	...	...	...	...	...
Чуванцы	0,7	...	...	...	...	1,4
Нганасаны	...	...	0,7	0,8	0,8	1,3
Юкагиры	0,4	...	0,4	0,6	0,8	1,1
Кеты	1,4	...	1,0	1,2	1,1	1,1
Орочи	0,6	...	0,8	1,0	1,0	0,9
Тофалары	2,8	...	0,5	0,6	0,6	0,7
Алеуты	0,4	...	0,4	0,4	0,5	0,6
Негидальцы	0,7	...	...	0,5	0,5	0,6
Энцы	...	...	...	...	...	0,2
Ороки	0,2	...	0,002	...	...	0,2
Молдаване	21	22	62	88	102	173
Калмыки	132	130	101	131	140	166
Цыгане	41	59	72	98	121	153
Карачаевцы	55	74	71	107	126	150
Коми-пермяки	149	...	143	150	146	147
Грузины	21	44	58	69	89	131
Узбеки	325	16	30	62	72	127
Карелы	248	250	164	141	133	125
Адыгейцы	65	86	79	98	107	123
Корейцы	87	11	91	101	98	107
Лакцы	40	54	58	79	91	106
Поляки	198	142	118	107	100	95
Табасараны	32	33	34	54	73	94
Греки	51	66	47	58	70	92
Хакасы	46	52	56	65	69	79
Балкарцы	33	42	35	53	62	78
Ногайцы	36	36	38	51	59	74
Литовцы	27	21	109	77	67	70
Алтайцы	44	46	45	55	59	68
Черкесы	...	...	29	38	45	51
Финны	134	139	72	62	56	47
Латыши	117	105	75	60	67	47
Эстонцы	150	130	79	63	56	46
Киргизы	672	6,3	4,7	9,1	15	42
Туркмены	18	13	12	20	23	40
Таджики	10	3,3	7,0	14	18	38
Абазинцы	14	15	19	25	29	33
Болгары	19	8,3	25	27	25	33
Татары крымские	...	...	0,4	2,9	5,2	21
Рутульцы	10	...	6,7	12	15	20
Таты	0,2	...	5,1	8,8	13	19
Агулы	7,7	...	6,5	8,8	12	18
Вепсы	33	31	16	8,1	7,6	12
Евреи горские	16	...	19	15	6,5	11
Гагаузы	0,8	...	3,0	3,7	4,2	10
Турки	2,1	2,7	1,4	1,6	3,6	9,9
Ассирийцы	2,8	7,4	7,6	8,1	8,7	9,6
Абхазы	0,1	0,6	1,4	2,4	4,1	7,2
Цахуры	3,5	...	4,4	4,7	4,8	6,5
Каракалпаки	118	0,3	1,0	2,3	1,7	6,2
Румыны	2,9	2,5	3,3	4,1	3,8	6,0
Венгры	4,2	...	4,2	6,7	4,3	5,7
Китайцы	9,1	22	19	8,0	5,7	5,2
Курды	0,2	0,4	0,9	1,0	1,6	4,7
Чехи	9,9	7,5	7,2	6,1	4,5	4,4
Арабы	1,0	0,1	0,6	2,6	2,3	2,7
Уйгуры	72	0,6	0,7	1,5	1,7	2,6
Персы	10	6,0	2,5	2,5	1,7	2,6
Вьетнамцы	...	...	0,8	6,3	0,7	2,1
Халха-монголы	0,5	...	1,5	3,8	1,8	2,1
Испанцы	...	2,3	1,6	2,6	2,0	2,1
Сербы	1,4	2,4	1,5	1,4	0,8	1,6
Кубинцы	...	...	...	...	1,2	1,6
Евреи среднеазиатские	0,1	...	0,1	0,1	0,3	1,4
Евреи грузинские	0,1	...	0,1	0,1	0,1	1,2
Удины	0,002	...	0,04	0,1	0,2	1,1
Афганцы	0,1	0,2	0,2	0,6	0,2	0,9
Словаки	...	0,5	0,5	0,8	0,4	0,7
Караимы	5,8	...	1,6	1,2	0,9	0,7
Дунгане	14	0,05	0,2	0,3	1,2	0,6
Итальянцы	1,4	0,7	0,5	0,9	0,4	0,6
Японцы	0,1	0,9	0,9	1,1	0,7	0,6
Народы Индии и Пакистана	0,04	...	0,2	1,4	0,2	0,5
Хорваты	...	...	...	0,2	0,1	0,5
Голландцы	1,3	0,5	...	0,6	0,4	0,5
Ижорцы	17	7,7	0,6	0,6	0,4	0,4
Французы	1,4	1,0	0,5	1,2	0,3	0,4
Крымчаки	6,2	...	0,2	0,4	1,4	0,3
Албанцы	0,02	0,1	1,3	0,2	0,2	0,3
Белуджи	-	0,05	0,04	0,1	0,04	0,3
Австрийцы	...	...	...	0,7	0,3	0,3
Англичане	0,5	0,4	0,3	0,5	0,1	0,2
Талыши	-	0,05	0,03	...	0,002	0,2
Американцы	...	0,5	0,3	0,8	0,1	0,2
Ливы	...	...	0,002	...	0,003	0,1
Другие национальности	71	83	7,4	14	3,6	19

<sup>1)</sup> В границах соответствующих лет; за 1926, 1939, 1959, 1970 гг. - наличное население, за 1979, 1989 гг. - постоянное население.



**5.11. НАЦИОНАЛЬНАЯ СТРУКТУРА НАСЕЛЕНИЯ**

(по данным переписей населения и микропереписи населения 1994 г.; на 100 000 человек населения)

	1970	1979	1989	1994		1970	1979	1989	1994
Русские	82832	82615	81529	82950	Казахи	367	377	432	387
Татары	3656	3643	3763	3773 <sup>1)</sup>	Осетины	241	256	274	315
Украинцы	2572	2662	2967	2345	Буряты	241	255	284	308
Чуваши	1258	1230	1206	1172	Саха (Якуты)	227	238	259	300
Башкиры	908	940	915	936	Кабардинцы	213	232	263	274
Белорусы	741	766	820	662	Евреи	609	504	365	268
Мордва	905	809	730	636 <sup>1)</sup>	Коми	242	233	229	244
Немцы	586	575	573	536	Лезгины	131	148	175	201
Удмурты	522	499	486	485	Кумыки	143	164	189	195
Армяне	230	265	362	485	Ингуши	106	121	146	172
Аварцы	278	319	370	411 <sup>1)</sup>	Тувинцы	107	120	140	144 <sup>1)</sup>
Марийцы	447	436	438	405					

<sup>1)</sup> Для сопоставимости с предыдущими переписями в численность татар включены нагайбаки, татары сибирские и чулымцы, учтенные при микропереписи отдельно, аналогично в численность мордвы - мокша и эрзя, аварцев - 14 народов и этнических групп Дагестана (гинучцы, андийцы, цезы и т. д.), тувинцев - тувинцы-тодждинцы.

**5.12. НАЦИОНАЛЬНАЯ СТРУКТУРА НАСЕЛЕНИЯ РЕГИОНОВ РОССИЙСКОЙ ФЕДЕРАЦИИ**

(по данным переписей населения; в процентах от общей численности населения соответствующего региона)

	1970	1979	1989		1970	1979	1989
<b>Российская Федерация</b>							
<b>Центральный федеральный округ</b>				Тульская область	100	100	100
Белгородская область	100	100	100	Русские	95,7	95,9	95,4
Русские	95,0	94,1	92,9	Другие национальности	4,3	4,1	4,6
Украинцы	4,3	4,8	5,5	Ярославская область	100	100	100
Другие национальности	0,7	1,1	1,6	Русские	97,6	97,2	96,4
Брянская область	100	100	100	Другие национальности	2,4	2,8	3,6
Русские	97,0	96,6	96,0	г. Москва	100	100	100
Другие национальности	3,0	3,4	4,0	Русские	89,3	90,2	89,7
Владимирская область	100	100	100	Украинцы	2,6	2,6	2,9
Русские	97,0	96,6	95,8	Евреи	3,5	2,8	2,0
Другие национальности	3,0	3,4	4,2	Другие национальности	4,6	4,4	5,4
Воронежская область	100	100	100	<b>Северо-Западный федеральный округ</b>			
Русские	93,2	93,5	93,4	Республика Карелия	100	100	100
Украинцы	5,8	5,4	5,0	Карелы	11,8	11,1	10,0
Другие национальности	1,0	1,1	1,6	Русские	68,1	71,3	73,6
Ивановская область	100	100	100	Белорусы	9,3	8,1	7,0
Русские	96,7	96,6	95,8	Другие национальности	10,8	9,5	9,4
Другие национальности	3,3	3,4	4,2	Республика Коми	100	100	100
Калужская область	100	100	100	Коми	28,6	25,3	23,3
Русские	95,5	95,4	93,8	Коми-пермяки	0,0	0,1	0,1
Украинцы	2,2	2,2	2,8	Русские	53,1	56,7	57,7
Другие национальности	2,3	2,4	3,4	Украинцы	8,6	8,5	8,3
Костромская область	100	100	100	Другие национальности	9,7	9,4	10,6
Русские	96,7	97,5	96,3	Архангельская область	100	100	100
Другие национальности	3,4	2,5	3,7	Русские	92,1	92,4	92,1
Курская область	100	100	100	Украинцы	3,7	3,3	3,4
Русские	98,0	97,6	96,9	Народы Севера	0,5	0,5	0,5
Другие национальности	2,0	2,4	3,1	Другие национальности	3,7	3,8	4,0
Липецкая область	100	100	100	в том числе Ненецкий автономный округ			
Русские	98,2	98,0	97,4	Народы Севера	15,0	12,8	12,0
Другие национальности	1,8	2,0	2,6	из них Ненцы	15,0	12,8	11,9
Московская область	100	100	100	Русские	64,5	65,8	65,8
Русские	94,1	93,8	93,5	Коми	13,7	10,9	9,5
Украинцы	2,4	2,6	2,8	Другие национальности	6,8	10,5	12,7
Другие национальности	3,5	3,6	3,7	Вологодская область			
Орловская область	100	100	100	Русские	100	100	100
Русские	98,4	97,9	97,0	Другие национальности	97,6	97,2	96,5
Другие национальности	1,6	2,1	3,0	Калининградская область			
Рязанская область	100	100	100	Русские	100	100	100
Русские	97,9	97,4	96,1	Белорусы	77,1	78,3	78,5
Другие национальности	2,1	2,6	3,9	Украинцы	9,4	9,0	8,5
Смоленская область	100	100	100	Литовцы	6,5	6,8	7,2
Русские	96,8	95,8	94,1	Другие национальности	3,2	2,4	2,1
Другие национальности	3,2	4,2	5,9	Ленинградская область			
Тамбовская область	100	100	100	Русские	100	100	100
Русские	98,4	98,1	97,2	Украинцы	91,9	91,1	90,9
Другие национальности	1,6	1,9	2,8	Другие национальности	2,3	2,6	3,0
Тверская область	100	100	100	Мурманская область			
Русские	94,8	94,8	93,5	Русские	100	100	100
Карелы	2,2	1,8	1,4	Украинцы	84,6	83,8	82,9
Другие национальности	3,0	3,4	5,1	Другие национальности	7,1	8,3	9,0
					8,3	7,9	8,1



	1970	1979	1989		1970	1979	1989
Новгородская область	100	100	100	Ростовская область	100	100	100
Русские	96,9	96,3	94,7	Русские	91,2	90,9	89,6
Другие национальности	3,1	3,7	5,3	Украинцы	3,9	3,8	4,2
Псковская область	100	100	100	Другие национальности	4,9	5,3	6,2
Русские	96,6	95,9	94,3	<b>Приволжский федеральный округ</b>			
Другие национальности	3,4	4,1	5,7	Республика Башкортостан	100	100	100
г. Санкт-Петербург	100	100	100	Башкиры	23,4	24,3	21,9
Русские	88,9	89,7	89,1	Русские	40,5	40,3	39,3
Украинцы	2,5	2,6	3,0	Татары	24,7	24,5	28,4
Другие национальности	8,6	7,7	7,9	Чуваши	3,3	3,2	3,0
<b>Южный федеральный округ</b>				Марийцы	2,9	2,8	2,7
Республика Адыгея	100	100	100	Другие национальности	5,2	4,9	4,7
Адыгейцы	21,1	21,4	22,1	Республика Марий Эл	100	100	100
Русские	71,7	70,6	68,0	Марийцы	43,7	43,5	43,3
Украинцы	2,9	3,0	3,2	Русские	46,8	47,5	47,5
Другие национальности	4,3	5,0	6,7	Татары	5,9	5,8	5,9
Республика Дагестан	100	100	100	Другие национальности	3,6	3,2	3,3
Аварцы	24,5	25,7	27,5	Республика Мордовия	100	100	100
Даргинцы	14,5	15,2	15,6	Мордва	35,4	34,3	32,5
Кумыки	11,8	12,4	12,9	Русские	58,9	59,7	60,8
Лезгины	11,4	11,6	11,3	Татары	4,4	4,6	4,9
Лакцы	5,1	5,1	5,1	Другие национальности	1,3	1,4	1,8
Табасараны	3,7	4,4	4,3	Республика Татарстан	100	100	100
Ногайцы	1,5	1,5	1,6	Татары	49,1	47,6	48,5
Рутульцы	0,8	0,9	0,8	Русские	42,4	44,0	43,3
Агулы	0,6	0,7	0,8	Чуваши	4,9	4,3	3,7
Цахуры	0,3	0,3	0,3	Другие национальности	3,6	4,1	4,5
Русские	14,7	11,6	9,2	Удмуртская Республика	100	100	100
Другие национальности	11,1	10,6	10,6	Удмурты	34,2	32,2	30,9
Республика Ингушетия	100	100	100	Русские	57,1	58,3	58,9
Ингуши	...	...	74,5	Татары	6,1	6,7	6,9
Чеченцы	...	...	10,3	Другие национальности	2,6	2,8	3,3
Русские	...	...	13,2	Чувашская Республика	100	100	100
Другие национальности	...	...	2,0	Чуваши	70,0	68,4	67,8
Кабардино-Балкарская Республика	100	100	100	Русские	24,4	26,0	26,7
Кабардинцы	45,0	45,5	48,2	Татары	3,0	2,9	2,7
Балкарцы	8,7	9,0	9,4	Другие национальности	2,6	2,7	2,8
Русские	37,2	35,1	32,0	Кировская область	100	100	100
Другие национальности	9,1	10,4	10,4	Русские	91,0	91,0	90,4
Республика Калмыкия	100	100	100	Татары	2,6	2,7	2,7
Калмыки	41,2	41,5	45,4	Марийцы	3,0	2,9	2,6
Русские	45,8	42,6	37,7	Другие национальности	3,4	3,4	4,3
Даргинцы	1,9	2,9	4,0	Нижегородская область	100	100	100
Чеченцы	1,8	2,7	2,6	Русские	94,4	94,7	94,7
Другие национальности	9,3	10,3	10,3	Другие национальности	5,6	5,3	5,3
Карачаево-Черкесская Республика	100	100	100	Оренбургская область	100	100	100
Карачаевцы	28,1	29,7	31,2	Русские	71,8	72,4	72,2
Черкесы	9,0	9,4	9,7	Татары	7,1	7,2	7,3
Русские	47,2	45,1	42,4	Казахи	4,6	4,7	5,1
Абазины	6,6	6,6	6,6	Украинцы	5,5	5,0	4,7
Ногайцы	3,2	3,2	3,2	Мордва	4,5	3,9	3,2
Другие национальности	5,9	6,0	6,9	Башкиры	1,8	2,1	2,5
Республика Северная Осетия - Алания	100	100	100	Другие национальности	4,7	4,7	5,0
Осетины	48,7	50,5	53,0	Пензенская область	100	100	100
Русские	36,6	33,9	29,9	Русские	86,2	86,5	86,2
Ингуши	3,3	4,0	5,2	Мордва	6,9	6,3	5,7
Армяне	2,4	2,2	2,2	Татары	4,9	5,2	5,4
Другие национальности	9,0	9,4	9,7	Другие национальности	2,0	2,0	2,7
Чеченская Республика	100	100	100	Пермская область	100	100	100
Чеченцы	...	...	66,0	Русские	82,4	83,4	83,8
Русские	...	...	24,8	Татары	5,6	5,2	4,9
Ингуши	...	...	2,3	Коми-пермяки	4,6	4,3	4,0
Другие национальности	...	...	6,9	Другие национальности	7,4	7,1	7,3
Краснодарский край	100	100	100	в том числе Коми-Пермяцкий автономный округ	100	100	100
Русские	89,8	89,3	86,7	Коми-пермяки	58,3	61,4	60,2
Украинцы	3,8	3,6	3,9	Русские	36,0	34,7	36,1
Армяне	2,3	2,6	3,7	Другие национальности	5,7	3,9	3,7
Другие национальности	4,1	4,5	5,7	Самарская область	100	100	100
Ставропольский край	100	100	100	Русские	82,8	83,6	83,4
Русские	89,7	87,6	84,0	Чуваши	4,1	3,8	3,6
Армяне	1,5	1,8	2,9	Мордва	4,3	3,8	3,6
Украинцы	2,5	2,4	2,6	Татары	3,4	3,4	3,5
Другие национальности	6,3	8,2	10,5	Украинцы	2,4	2,5	2,5
Астраханская область	100	100	100	Другие национальности	3,0	2,9	3,4
Русские	75,5	74,8	72,0	Саратовская область	100	100	100
Казахи	11,2	11,7	12,8	Русские	87,7	87,0	85,6
Татары	7,7	7,7	7,2	Украинцы	4,3	4,0	3,8
Другие национальности	5,6	5,8	8,0	Казахи	2,3	2,5	2,7
Волгоградская область	100	100	100	Другие национальности	5,7	6,5	7,9
Русские	90,6	90,0	89,1	Ульяновская область	100	100	100
Украинцы	3,3	3,2	3,1	Русские	76,0	74,8	72,8
Другие национальности	6,1	6,8	7,8	Татары	10,0	10,6	11,4
				Чуваши	6,4	7,3	8,3
				Мордва	5,7	5,1	4,4
				Другие национальности	1,9	2,2	3,1



	1970	1979	1989		1970	1979	1989
<b>Уральский федеральный округ</b>							
Курганская область	100	100	100	в том числе Усть-Ордынский Бурятский автономный округ	100	100	100
Русские	91,7	91,7	91,4	Буряты	32,7	34,5	36,3
Татары	2,2	2,2	2,1	Русские	59,0	58,0	56,5
Другие национальности	6,1	6,1	6,5	Татары	3,9	3,6	3,2
Свердловская область	100	100	100	Другие национальности	4,4	3,9	4,0
Русские	88,8	88,8	88,7	Кемеровская область	100	100	100
Татары	4,1	4,0	3,9	Русские	89,0	90,3	90,5
Другие национальности	7,1	7,2	7,4	Украинцы	2,4	2,1	2,1
Тюменская область	100	100	100	Татары	2,4	2,2	2,0
Русские	81,2	79,2	72,6	Другие национальности	6,2	5,4	5,4
Украинцы	1,8	4,2	8,4	Новосибирская область	100	100	100
Татары	7,3	7,3	7,3	Русские	91,3	91,9	92,0
Другие национальности	9,7	9,3	11,7	Немцы	2,7	2,5	2,2
в том числе:				Другие национальности	6,0	5,6	5,8
Ханты-Мансийский автономный округ	100	100	100	Омская область	100	100	100
Народы Севера	7,3	3,2	1,6	Русские	80,0	80,3	80,3
из них:				Немцы	6,1	6,2	6,3
Ханты	4,5	1,9	0,9	Украинцы	5,7	5,3	4,9
Манси	2,5	1,1	0,5	Казахи	2,9	3,1	3,5
Русские	76,9	74,3	66,3	Татары	2,4	2,4	2,3
Украинцы	3,7	8,0	11,6	Другие национальности	2,9	2,7	2,7
Татары	5,2	6,5	7,6	Томская область	100	100	100
Башкиры	0,5	1,3	2,4	Русские	89,4	89,1	88,2
Белорусы	1,2	1,3	2,2	Украинцы	1,8	2,3	2,6
Другие национальности	5,2	5,4	8,3	Другие национальности	8,8	8,6	9,2
Ямало-Ненецкий автономный округ	100	100	100	Читинская область	100	100	100
Народы Севера	32,4	16,2	6,1	Русские	89,6	89,6	88,4
из них Ненцы	22,0	11,0	4,2	Буряты	4,5	4,6	4,8
Русские	46,9	59,0	59,2	Украинцы	2,2	2,2	2,8
Украинцы	3,8	9,9	17,2	Другие национальности	3,7	3,6	4,0
Татары	5,8	5,4	5,3	в том числе Агинский Бурятский автономный округ	100	100	100
Белорусы	1,0	1,3	2,6	Буряты	50,4	52,0	54,9
Другие национальности	10,1	8,2	9,6	Русские	44,0	42,1	40,8
Челябинская область	100	100	100	Другие национальности	5,6	5,9	4,3
Русские	80,7	81,1	81,0	<b>Дальневосточный федеральный округ</b>			
Татары	6,6	6,4	6,2	Республика Саха (Якутия)	100	100	100
Башкиры	3,6	3,9	4,5	Саха (Якуты)	43,0	36,9	33,4
Украинцы	3,5	3,3	3,0	Русские	47,3	50,4	50,3
Другие национальности	5,6	5,3	5,3	Украинцы	3,1	5,4	7,0
<b>Сибирский федеральный округ</b>				Другие национальности	6,6	7,3	9,3
Республика Алтай	100	100	100	Приморский край	100	100	100
Алтайцы	27,8	29,2	31,0	Русские	85,5	87,1	86,9
Русские	65,6	63,2	60,4	Украинцы	9,5	8,2	8,2
Казахи	4,3	5,0	5,6	Другие национальности	5,0	4,7	4,9
Другие национальности	2,3	2,6	3,0	Хабаровский край	100	100	100
Республика Бурятия	100	100	100	Русские	85,7	87,1	86,4
Буряты	22,0	23,0	24,0	Украинцы	5,6	5,7	6,1
Русские	73,5	72,0	70,0	Другие национальности	8,7	7,2	7,5
Украинцы	1,3	1,7	2,2	Амурская область	100	100	100
Другие национальности	3,2	3,3	3,8	Русские	90,9	88,8	86,8
Республика Тыва	100	100	100	Украинцы	5,2	6,2	6,7
Тувинцы	58,6	60,5	64,3	Другие национальности	3,9	5,0	6,5
Русские	38,3	36,2	32,0	Камчатская область	100	100	100
Другие национальности	3,1	3,3	3,7	Русские	83,0	82,9	81,0
Республика Хакасия	100	100	100	Украинцы	6,7	7,9	9,1
Хакасы	12,3	11,5	11,1	Народы Севера	3,6	2,8	2,6
Русские	78,4	79,4	79,5	из них Коряки	2,2	1,6	1,5
Украинцы	2,1	2,1	2,3	Другие национальности	6,7	6,4	7,3
Немцы	2,4	2,2	2,0	в том числе Корякский автономный округ	100	100	100
Другие национальности	4,8	4,8	5,1	Народы Севера	28,1	24,6	25,1
Алтайский край	100	100	100	из них:			
Русские	88,9	89,6	89,5	Коряки	19,1	16,2	16,4
Немцы	5,0	4,9	4,8	Чукчи	3,8	3,5	3,6
Украинцы	3,2	2,9	2,9	Ительмены	3,1	2,9	3,0
Другие национальности	2,9	2,6	2,8	Русские	63,2	64,6	62,0
Красноярский край	100	100	100	Украинцы	3,8	5,7	7,2
Русские	87,9	88,3	87,6	Другие национальности	4,9	5,1	5,7
Украинцы	2,7	3,0	3,5	Магаданская область	100	100	100
Другие национальности	9,4	8,7	8,9	Русские	78,3	77,6	75,2
в том числе:				Украинцы	11,3	13,4	14,9
Таймырский (Долгано-Ненецкий) автономный округ	100	100	100	Другие национальности	10,4	9,0	9,9
Народы Севера	20,5	17,3	15,7	Сахалинская область	100	100	100
из них:				Русские	80,4	81,7	81,6
Долганы	11,4	9,6	8,8	Украинцы	6,3	6,1	6,5
Ненцы	5,9	5,2	4,4	Корейцы	5,7	5,3	5,0
Русские	66,9	68,2	67,1	Другие национальности	7,6	6,9	6,9
Украинцы	4,7	6,8	8,6	Еврейская автономная область	100	100	100
Другие национальности	7,9	7,7	8,6	Евреи	6,6	5,4	4,2
Эвенкийский автономный округ	100	100	100	Русские	83,7	84,1	83,2
Народы Севера	26,7	21,6	15,3	Украинцы	6,1	6,3	7,4
из них Эвенки	25,3	20,3	14,0	Другие национальности	3,6	4,2	5,2
Русские	61,1	65,1	67,5	Чукотский автономный округ	100	100	100
Украинцы	2,0	3,0	5,3	Народы Севера	13,3	9,9	9,8
Саха (Якуты)	6,2	5,1	3,8	из них Чукчи	10,9	8,1	7,3
Другие национальности	4,0	5,2	8,1	Русские	69,7	68,9	66,1
Иркутская область	100	100	100	Украинцы	10,2	14,4	16,8
Русские	87,3	88,0	88,5	Другие национальности	6,8	6,8	7,3
Украинцы	3,6	3,5	3,5				
Буряты	3,2	2,8	2,7				
Другие национальности	5,9	5,7	5,3				





**5.13. РАСПРЕДЕЛЕНИЕ НАСЕЛЕНИЯ РАЗНЫХ НАЦИОНАЛЬНОСТЕЙ ПО ВЛАДЕНИЮ ЯЗЫКАМИ**  
 (по данным микропереписи населения 1994 г.)

	Из 1000 человек данной национальности пользуются					
	дома		в учебном заведении, дошкольном учреждении <sup>1)</sup>		на работе <sup>2)</sup>	
	языком своей национальности	русским языком	языком своей национальности	русским языком	языком своей национальности	русским языком
Все население	908	89	864	135	855	143
Русские	1000	-	1000	-	999	-
Татары	608	388	137	862	205	793
Украинцы	50	949	4	995	7	992
Чуваши	508	490	239	761	314	684
Башкиры	558	289	199	764	255	663
Белорусы	23	976	2	997	3	996
Немцы	129	870	4	996	30	970
Армяне	348	651	5	994	25	974
Удмурты	423	573	147	849	262	729
Мордва	236	763	20	980	103	897
Марийцы	527	468	119	878	260	735
Аварцы	912	75	153	846	456	542
Казахи	498	496	12	986	52	945
Осетины	753	245	65	935	161	838
Буряты	648	351	270	729	274	725
Саха (Якуты)	907	93	752	248	765	234
Кабардинцы	933	66	282	718	394	606
Евреи	39	960	3	995	3	992
Коми	399	601	240	760	254	745
Даргинцы	893	101	76	924	344	652
Лезгины	842	152	138	862	395	604
Кумыки	896	102	41	959	259	740
Азербайджанцы	465	520	11	988	32	967
Ингуши	960	32	161	838	201	798
Народы Севера	183	601	34	758	67	732
Эвенки	61	288	6	389	7	374
Ханты	269	730	7	993	102	898
Эвены	201	473	71	721	188	567
Шорцы	222	762	17	983	31	969
Ненцы	263	731	-	1000	62	938
Нанайцы	106	893	22	974	33	967
Долганы	487	333	29	738	189	635
Чукчи	54	943	-	1000	16	984
Манси	40	957	-	1000	-	1000
Коряки	34	966	8	992	36	964
Тувинцы-тодзинцы	976	24	855	145	385	615
Селькупы	304	696	-	1000	24	976
Кумандинцы	385	615	51	949	144	856
Нивхи	7	993	-	1000	-	1000
Ительмены	15	985	-	1000	16	984
Чуванцы	75	925	-	1000	-	1000
Саамы	-	1000	-	1000	-	1000
Эскимосы	11	978	-	1000	-	1000
Ульчи	28	972	-	1000	-	1000
Юкагиры	-	655	-	727	-	727
Орочи	-	1000	-	1000	-	1000
Удэгейцы	54	919	-	1000	-	1000
Телеуты	371	629	-	1000	176	824
Кеты	42	958	-	1000	-	1000
Энцы	45	910	-	1000	100	900
Алеуты	71	786	-	800	200	600
Негидальцы	-	1000	-	1000	-	1000
Алюторцы	625	375	-	1000	-	1000
Нганасаны	286	714	-	1000	-	1000
Тофалары	200	800	-	1000	-	1000
Кереки	1000	-	-	1000	-	-
Ульта (Ороки)	-	1000	-	-	-	1000
Тувинцы	956	44	703	297	698	302
Калмыки	351	649	15	985	15	985
Карачаевцы	907	92	6	994	162	838
Эрзя	598	402	117	883	346	654
Мокша	647	352	182	818	318	682
Адыгейцы	858	140	226	774	251	748
Цыгане	723	273	16	984	59	940
Коми-пермяки	448	552	212	788	300	700
Грузины	234	757	-	999	6	991
Молдаване	127	867	14	982	6	993
Табасараны	897	98	81	919	420	571
Карелы	146	854	-	999	25	974
Греки	123	848	3	997	7	992
Корейцы	106	891	6	991	5	991
Чеченцы	734	252	7	991	30	963
Лакцы	724	267	37	962	104	895



	Из 1000 человек данной национальности пользуются					
	дома		в учебном заведении, дошкольном учреждении <sup>1)</sup>		на работе <sup>2)</sup>	
	языком своей национальности	русским языком	языком своей национальности	русским языком	языком своей национальности	русским языком
Поляки	18	969	3	997	7	990
Балкарцы	896	99	74	926	193	806
Хакасы	418	581	12	988	86	913
Алтайцы	743	257	498	502	567	432
Черкесы	699	146	20	980	185	812
Узбеки	163	806	20	978	12	976
Ногайцы	753	163	25	969	161	826
Литовцы	95	900	6	994	4	993
Финны	72	926	12	988	22	977
Эстонцы	99	900	-	1000	6	991
Латыши	61	935	17	983	12	983
Таджики	371	622	86	911	78	914
Туркмены	586	387	63	930	59	934
Болгары	58	937	-	1000	8	992
Агулы	900	94	11	989	357	635
Турки-месхетинцы	922	76	-	987	10	987
Абазины	639	248	-	1000	111	859
Киргизы	563	424	141	859	162	831
Турки (Османы)	833	157	-	1000	9	982
Нагайбаки	548	444	27	973	73	927
Рутульцы	824	173	10	990	193	800
Вепсы	426	570	86	914	203	797
Ассирийцы	178	813	-	1000	8	992
Курды	751	217	7	993	-	995
Гагаузы	199	791	35	965	58	939
Таты	331	669	-	1000	-	1000
Гинухцы	988	12	259	698	805	176
Абхазы	198	794	-	1000	5	995
Евреи горские	452	538	-	1000	8	992
Татары крымские	364	561	-	1000	25	975
Йезиды	723	253	-	1000	-	1000
Китайцы	135	830	-	1000	15	962
Румыны	119	843	-	1000	8	992
Чехи	56	938	-	1000	13	987
Венгры	26	967	-	1000	-	1000
Татары сибирские	191	809	43	957	13	987
Арабы	252	740	-	1000	87	913
Каракалпаки	211	780	-	1000	15	985
Испанцы	195	805	-	1000	-	1000
Ирани (Персы)	189	640	91	909	19	944
Цахуры	578	412	-	1000	-	1000
Удины	426	574	-	1000	-	1000
Уйгуры	61	909	-	1000	-	951
Ижорцы	187	791	-	-	-	1000
Афганцы	474	513	-	1000	-	1000
Андийцы	687	137	-	1000	-	1000
Сербы	125	875	-	1000	69	931
Японцы	125	875	167	833	43	957
Халха-монголы	243	730	-	1000	-	1000
Американцы	393	500	-	875	200	800
Вьетнамцы	77	923	-	1000	-	1000
Талыши	360	520	-	1000	-	1000
Албанцы	167	833	-	1000	-	1000
Французы	125	875	-	1000	222	778
Кубачинцы	727	273	333	667	111	889
Голландцы	211	789	400	600	111	889
Белуджи	-	1000	-	1000	-	1000
Словаки	167	833	-	-	-	1000
Дунгане	-	1000	-	1000	-	1000
Мегрелы	63	937	-	1000	-	1000
Итальянцы	67	933	-	-	-	1000
Чулымцы	133	867	-	1000	-	1000
Хорваты	143	857	500	500	-	1000
Караимы	-	923	-	1000	-	1000
Кайтагцы	250	750	-	1000	-	1000
Бесермяне	364	636	-	1000	-	1000
Евреи грузинские	273	727	-	1000	-	1000
Кисты	455	-	-	1000	-	1000
Тлибишинцы	455	545	400	600	333	667
Шведы	-	1000	-	1000	-	1000
Другие национальности	134	760	-	971	15	970

<sup>1)</sup> Из 1000 человек данной национальности, посещающих учебные заведения или дошкольные учреждения.

<sup>2)</sup> Из 1000 человек данной национальности, имеющих занятия.







**5.15. ГОРОДА С ЧИСЛЕННОСТЬЮ НАСЕЛЕНИЯ 1 миллион и более человек  
на 1 января 2002 г.**

	Регион, в состав которого входит город	Тыс. человек		Регион, в состав которого входит город	Тыс. человек
Москва		8300,0	Самара	Самарская область	1134,4
Санкт-Петербург		4596,2	Омск	Омская область	1127,3
Новосибирск	Новосибирская область	1387,8	Казань	Республика Татарстан	1089,5
Нижний Новгород	Нижегородская область	1332,7	Уфа	Республика Башкортостан	1086,3
Екатеринбург	Свердловская область	1251,2	Челябинск	Челябинская область	1078,9

**5.16. ГОРОДА С ЧИСЛЕННОСТЬЮ НАСЕЛЕНИЯ от 500 тысяч до 1 миллиона человек  
на 1 января 2002 г.**

	Регион, в состав которого входит город	Тыс. человек		Регион, в состав которого входит город	Тыс. человек
Пермь	Пермская область	998,6	Хабаровск	Хабаровский край	600,5
Ростов-на-Дону	Ростовская область	992,9	Владивосток	Приморский край	594,9
Волгоград	Волгоградская область	976,7	Иркутск	Иркутская область	582,8
Воронеж	Воронежская область	901,5	Барнаул	Алтайский край	569,3
Красноярск	Красноярский край	875,2	Новокузнецк	Кемеровская область	564,2
Саратов	Саратовская область	856,6	Пенза	Пензенская область	522,5
Тольятти	Самарская область	726,1	Липецк	Липецкая область	519,6
Ульяновск	Ульяновская область	656,7	Рязань	Рязанская область	519,3
Ижевск	Удмуртская Республика	648,0	Набережные Челны	Республика Татарстан	517,5
Краснодар	Краснодарский край	631,3	Оренбург	Оренбургская область	514,6
Ярославль	Ярославская область	603,8			

**5.17. ГОРОДА С ЧИСЛЕННОСТЬЮ НАСЕЛЕНИЯ от 100 тысяч до 500 тысяч человек  
на 1 января 2002 г.**

	Регион, в состав которого входит город	Тыс. человек		Регион, в состав которого входит город	Тыс. человек
Тюмень	Тюменская область	498,6	Подольск	Московская область	190,4
Тула	Тульская область	488,1	Каменск-Уральский	Свердловская область	187,2
Кемерово	Кемеровская область	486,4	Сызрань	Самарская область	182,2
Томск	Томская область	483,6	Березники	Пермская область	181,4
Астрахань	Астраханская область	478,5	Новочеркасск	Ростовская область	179,4
Киров	Кировская область	465,9	Волгодонск	Ростовская область	178,9
Чебоксары	Чувашская Республика	462,2	Южно-Сахалинск	Сахалинская область	175,9
Брянск	Брянская область	447,3	Майкоп	Республика Адыгея	167,9
Иваново	Ивановская область	447,1	Абакан	Республика Хакасия	167,4
Тверь	Тверская область	444,5	Миасс	Челябинская область	162,9
Курск	Курская область	434,5	Люберцы	Московская область	162,3
Магнитогорск	Челябинская область	426,1	Рубцовск	Алтайский край	160,9
Калининград	Калининградская область	418,2	Армавир	Краснодарский край	160,5
Нижний Тагил	Свердловская область	384,2	Ковров	Владимирская область	158,5
Улан-Удэ	Республика Бурятия	367,4	Салават	Республика Башкортостан	158,1
Мурманск	Мурманская область	366,2	Мытищи	Московская область	156,4
Архангельск	Архангельская область	357,0	Уссурийск	Приморский край	155,7
Курган	Курганская область	355,2	Находка	Приморский край	153,8
Белгород	Белгородская область	344,3	Коломна	Московская область	148,2
Смоленск	Смоленская область	344,1	Электросталь	Московская область	145,9
Орел	Орловская область	337,5	Альметьевск	Республика Татарстан	142,8



Города	Регион, в состав которого входит город	Тыс. человек	Города	Регион, в состав которого входит город	Тыс. человек
Ставрополь	Ставропольский край	337,4	Норильск	Красноярский край	142,5
Сочи	Краснодарский край	332,6	Муром	Владимирская область	138,2
Калуга	Калужская область	332,2	Химки	Московская область	135,7
Владимир	Владимирская область	329,6	Димитровград	Ульяновская область	135,6
Махачкала	Республика Дагестан	328,8	Первоуральск	Свердловская область	134,7
Череповец	Вологодская область	322,7	Новомосковск	Тульская область	133,3
Владикавказ	Республика Северная Осетия-Алания	311,2	Королев	Московская область	133,0
Саранск	Республика Мордовия	310,8	Балашиха	Московская область	131,5
Тамбов	Тамбовская область	304,9	Невинномысск	Ставропольский край	131,2
Чита	Читинская область	300,0	Серпухов	Московская область	127,5
Вологда	Вологодская область	296,3	Одинцово	Московская область	126,9
Комсомольск-на-Амуре	Хабаровский край	286,7	Пятигорск	Ставропольский край	124,8
Кострома	Костромская область	286,0	Орехово-Зуево	Московская область	124,1
Петрозаводск	Республика Карелия	285,3	Новочебоксарск	Чувашская Республика	123,9
Сургут	Тюменская область	282,3	Камышин	Волгоградская область	122,7
Таганрог	Ростовская область	278,3	Черкесск	Карачаево-Черкесская Республика	121,1
Братск	Иркутская область	278,1	Магадан	Магаданская область	120,4
Волжский	Волгоградская область	278,1	Северск	Томская область	119,6
Орск	Оренбургская область	273,7	Ачинск	Красноярский край	119,4
Дзержинск	Нижегородская область	273,0	Елец	Липецкая область	117,1
Стерлитамак	Республика Башкортостан	268,0	Ногинск	Московская область	115,7
Ангарск	Иркутская область	262,5	Мичуринск	Тамбовская область	115,5
Йошкар-Ола	Республика Марий Эл	247,6	Назрань	Республика Ингушетия	115,0
Нижевартовск	Тюменская область	238,8	Нефтекамск	Республика Башкортостан	114,9
Рыбинск	Ярославская область	236,0	Новокуйбышевск	Самарская область	114,4
Северодвинск	Архангельская область	231,3	Великие Луки	Псковская область	114,1
Прокопьевск	Кемеровская область	228,3	Кисловодск	Ставропольский край	111,3
Нальчик	Кабардино-Балкарская Республика	227,9	Октябрьский	Республика Башкортостан	111,0
Нижнекамск	Республика Татарстан	226,7	Ленинск-Кузнецкий	Кемеровская область	110,2
Сыктывкар	Республика Коми	225,6	Арзамас	Нижегородская область	109,0
Великий Новгород	Новгородская область	225,0	Сергиев Посад	Московская область	108,8
Бийск	Алтайский край	221,8	Новотроицк	Оренбургская область	108,7
Благовещенск	Амурская область	220,1	Канск	Красноярский край	107,9
Старый Оскол	Белгородская область	216,3	Обнинск	Калужская область	107,9
Шахты	Ростовская область	215,6	Глазов	Удмуртская Республика	107,2
Балаково	Саратовская область	206,8	Киселевск	Кемеровская область	107,2
Зеленоград	городская администрация г.Москвы	205,9	Усть-Илимск	Иркутская область	106,7
Новороссийск	Краснодарский край	202,8	Элиста	Республика Калмыкия	105,8
Якутск	Республика Саха (Якутия)	200,8	Междуреченск	Кемеровская область	105,4
Псков	Псковская область	198,6	Соликамск	Пермская область	104,9
Златоуст	Челябинская область	194,4	Сарапул	Удмуртская Республика	103,9
Петропавловск-Камчатский	Камчатская область	194,0	Кызыл	Республика Тыва	102,9
Энгельс	Саратовская область	191,0	Усолье-Сибирское	Иркутская область	102,9
			Щелково	Московская область	102,7
			Нефтеюганск	Тюменская область	101,7
			Железнодорожный	Московская область	101,5
			Воткинск	Удмуртская Республика	101,0



## РАСПРЕДЕЛЕНИЕ ГОРОДСКИХ ПОСЕЛЕНИЙ И СЕЛЬСКИХ

## 5.18. РАСПРЕДЕЛЕНИЕ ГОРОДОВ И ПОСЕЛКОВ ГОРОДСКОГО

	Число городов и поселков городского типа															
	1926	1939	1959	1970	1979	1989	1990	1991	1995 <sup>2)</sup>	1996	1997	1998	1999	2000	2001	2002
<b>Города и поселки городского типа - всего</b>	<b>1163</b>	<b>1317</b>	<b>2372</b>	<b>2838</b>	<b>3045</b>	<b>3230</b>	<b>3248</b>	<b>3256</b>	<b>3123</b>	<b>3109</b>	<b>3078</b>	<b>3050</b>	<b>3005</b>	<b>2959</b>	<b>2961</b>	<b>2948</b>
из них с числом жителей, тыс.человек:																
до 3	451	134	316	460	537	602	604	621	592	593	585	571	559	542	545	543
3 - 4,9	199	205	443	535	590	541	538	533	481	468	460	454	443	435	437	433
5 - 9,9	230	373	654	761	745	795	803	794	751	741	732	730	716	706	696	697
10 - 19,9	151	298	459	476	504	564	572	574	555	555	558	558	560	555	556	551
20 - 49,9	75	197	311	368	379	398	398	400	401	407	399	397	389	384	381	382
50 - 99,9	37	58	97	114	138	165	167	166	175	177	179	176	174	173	175	171
100 - 499,9	18	48	78	107	126	131	132	134	136	137	134	132	131	131	131	132
500 - 999,9	-	2	12	11	18	22	21	21	20	19	18	20	21	21	21	21
1 млн. и более	2	2	2	6	8	12	13	13	12	12	13	12	12	12	11	10
<b>Города - всего</b>	<b>461</b>	<b>574</b>	<b>877</b>	<b>969</b>	<b>999</b>	<b>1037</b>	<b>1045</b>	<b>1052</b>	<b>1079</b>	<b>1087</b>	<b>1087</b>	<b>1090</b>	<b>1086</b>	<b>1087</b>	<b>1097</b>	<b>1098</b>
из них с числом жителей, тыс.человек:																
до 3	38	7	14	9	7	7	7	7	5	6	6	6	6	6	8	9
3 - 4,9	58	31	33	28	22	17	16	16	19	20	20	20	19	21	20	23
5 - 9,9	117	104	114	92	90	82	81	80	83	82	83	84	87	89	93	90
10 - 19,9	121	142	238	260	242	243	246	250	259	257	264	269	271	273	278	280
20 - 49,9	70	180	289	342	348	360	362	365	370	377	370	371	365	361	355	357
50 - 99,9	37	58	97	114	138	163	167	166	175	177	179	176	174	173	175	171
100 - 499,9	18	48	78	107	126	131	132	134	136	137	134	132	131	131	131	132
500 - 999,9	-	2	12	11	18	22	21	21	20	19	18	20	21	21	21	21
1 млн. и более	2	2	2	6	8	12	13	13	12	12	13	12	12	12	11	10
<b>Поселки городского типа - всего</b>	<b>702</b>	<b>743</b>	<b>1495</b>	<b>1869</b>	<b>2046</b>	<b>2193</b>	<b>2203</b>	<b>2204</b>	<b>2044</b>	<b>2022</b>	<b>1991</b>	<b>1960</b>	<b>1919</b>	<b>1872</b>	<b>1864</b>	<b>1850</b>
из них с числом жителей, тыс.человек:																
до 3	413	127	302	451	530	595	597	614	587	587	579	565	553	536	537	534
3 - 4,9	141	174	410	507	568	524	522	517	462	448	440	434	424	414	417	410
5 - 9,9	113	269	540	669	655	713	722	714	668	659	649	646	629	617	603	607
10 - 19,9	30	156	221	216	262	321	326	324	296	298	294	289	289	282	278	271
20 - 49,9	5	17	22	26	31	38	36	35	31	30	29	26	24	23	26	25
50 и более	-	-	-	-	-	2	-	-	-	-	-	-	-	-	-	-

<sup>1)</sup> В границах соответствующих лет; за 1926, 1939, 1959, 1970 гг. - наличное население, за 1979 г. и последующие годы - постоянное население. С 1997 г. - без сведений по Чеченской Республике.

<sup>2)</sup> Без сведений по Республике Ингушетия и Чеченской Республике.



## НАСЕЛЕННЫХ ПУНКТОВ ПО ЧИСЛУ ЖИТЕЛЕЙ

ТИПА ПО ЧИСЛУ ЖИТЕЛЕЙ <sup>1)</sup>

Численность населения, тыс. человек																
1926	1939	1959	1970	1979	1989	1990	1991	1995 <sup>2)</sup>	1996	1997	1998	1999	2000	2001	2002	
<b>16455</b>	<b>36296</b>	<b>61611</b>	<b>80981</b>	<b>94942</b>	<b>107959</b>	<b>108772</b>	<b>109310</b>	<b>107470</b>	<b>107671</b>	<b>107068</b>	<b>106818</b>	<b>106611</b>	<b>105866</b>	<b>105441</b>	<b>104917</b>	<b>Города и поселки городского типа - всего</b>
																из них с числом жителей, тыс. человек:
728	278	622	875	990	1084	1069	1110	1037	1033	1018	991	980	947	951	951	до 3
779	817	1764	2138	2342	2145	2103	2100	1887	1843	1809	1787	1743	1715	1723	1708	3 - 4,9
1632	2629	4660	5330	5245	5678	5694	5600	5360	5285	5214	5203	5086	5000	4924	4935	5 - 9,9
2145	4128	6418	6617	6927	7873	7974	8000	7767	7752	7812	7829	7848	7794	7787	7716	10 - 19,9
2157	5979	9742	11566	11757	12532	12537	12700	12697	12854	12635	12688	12417	12272	12137	12224	20 - 49,9
2567	4092	6721	7908	9296	11286	11430	11300	11993	12170	12348	12219	11972	11855	11973	11717	50 - 99,9
2807	10080	15459	23316	26791	28162	28532	28900	29301	29926	29519	28934	28364	28240	28538	28909	100 - 499,9
-	1146	8279	8375	12655	14040	13166	13300	13106	12603	11594	13068	13557	13487	13932	14373	500 - 999,9
3640	7147	7946	14856	18939	25159	26267	26300	24322	24205	25119	24099	24644	24556	23476	22384	1 млн. и более
<b>13928</b>	<b>31012</b>	<b>52164</b>	<b>69998</b>	<b>82948</b>	<b>94450</b>	<b>95409</b>	<b>96010</b>	<b>95284</b>	<b>95600</b>	<b>95193</b>	<b>95129</b>	<b>95159</b>	<b>94704</b>	<b>94401</b>	<b>93978</b>	<b>Города - всего</b>
																из них с числом жителей, тыс. человек:
82	16	31	18	12	12	12	10	9	12	11	11	11	11	14	17	до 3
236	122	131	116	92	73	67	100	80	86	85	84	78	87	83	99	3 - 4,9
840	744	850	707	677	629	617	600	639	637	644	647	663	685	716	695	5 - 9,9
1726	2087	3548	3818	3566	3611	3662	3700	3879	3832	3944	4017	4039	4078	4157	4168	10 - 19,9
2030	5578	9199	10884	10920	11595	11656	11800	11955	12129	11929	12050	11831	11705	11512	11616	20 - 49,9
2567	4092	6721	7908	9296	11169	11430	11300	11993	12170	12348	12219	11972	11855	11973	11717	50 - 99,9
2807	10080	15459	23316	26791	28162	28532	28900	29301	29926	29519	28934	28364	28240	28538	28909	100 - 499,9
-	1146	8279	8375	12655	14040	13166	13300	13106	12603	11594	13068	13557	13487	13932	14373	500 - 999,9
3640	7147	7946	14856	18939	25159	26267	26300	24322	24205	25119	24099	24644	24556	23476	22384	1 млн. и более
<b>2527</b>	<b>5284</b>	<b>9447</b>	<b>10983</b>	<b>11994</b>	<b>13509</b>	<b>13363</b>	<b>13300</b>	<b>12186</b>	<b>12071</b>	<b>11875</b>	<b>11689</b>	<b>11452</b>	<b>11162</b>	<b>11040</b>	<b>10939</b>	<b>Поселки городского типа - всего</b>
																из них с числом жителей, тыс. человек:
646	262	591	857	978	1072	1057	1100	1028	1021	1007	980	969	936	937	934	до 3
543	695	1633	2022	2250	2072	2036	2000	1807	1757	1724	1703	1665	1628	1640	1609	3 - 4,9
792	1885	3810	4623	4568	5049	5077	5000	4721	4648	4570	4556	4423	4315	4208	4240	5 - 9,9
419	2041	2870	2799	3361	4262	4312	4300	3888	3920	3868	3812	3809	3716	3630	3548	10 - 19,9
127	401	543	682	837	937	881	900	742	725	706	638	586	567	625	608	20 - 49,9
-	-	-	-	-	117	-	-	-	-	-	-	-	-	-	-	50 и более





**5.19. РАСПРЕДЕЛЕНИЕ СЕЛЬСКИХ НАСЕЛЕННЫХ ПУНКТОВ ПО ЧИСЛУ ЖИТЕЛЕЙ<sup>1)</sup>**  
(по данным переписей населения)

	Число сельских населенных пунктов				Численность населения, тыс. человек			
	1959	1970	1979	1989	1959	1970	1979	1989
<b>Сельские населенные пункты - всего</b>	<b>294059</b>	<b>216845</b>	<b>177047</b>	<b>152922</b>	<b>54984</b>	<b>49086</b>	<b>42468</b>	<b>39063</b>
из них с числом жителей, человек:								
до 6	22762	13777	12291	16925	76	43	38	50
6-10	18731	12118	11564	13245	147	96	92	105
11-25	37535	28431	27590	24735	665	505	482	423
26-50	45776	34049	27048	19939	1714	1263	994	727
51-100	55258	37205	26328	18094	4014	2687	1899	1312
101-200	47868	32830	24146	17895	6845	4708	3498	2595
201-500	42064	34707	27012	22177	13189	11003	8605	7116
501-1000	15353	14730	12511	11524	10645	10273	8746	8087
1001-2000	6057	6333	5984	5718	8161	8573	8084	7759
2001-3000	1450	1385	1265	1266	3501	3334	3056	3060
3001-5000	833	846	806	803	3126	3199	3087	3067
5001 и более	372	434	502	601	2901	3402	3887	4762

<sup>1)</sup> В границах соответствующих лет; за 1959, 1970 гг. - наличное население, за 1979, 1989 гг. - постоянное население.

**ПОКАЗАТЕЛИ ЕСТЕСТВЕННОГО ДВИЖЕНИЯ НАСЕЛЕНИЯ**  
**5.20. РОЖДАЕМОСТЬ, СМЕРТНОСТЬ И ЕСТЕСТВЕННЫЙ ПРИРОСТ НАСЕЛЕНИЯ**

Годы	Всего, тыс. человек			На 1000 человек населения		
	родившихся	умерших	естественный прирост <sup>1)</sup>	родившихся	умерших	естественный прирост <sup>1)</sup>
<b>Все население</b>						
1970	1903,7	1131,2	772,5	14,6	8,7	5,9
1975	2106,1	1309,7	796,4	15,7	9,8	5,9
1980	2202,8	1525,8	677,0	15,9	11,0	4,9
1985	2375,2	1625,3	749,9	16,6	11,3	5,3
1990	1988,9	1656,0	332,9	13,4	11,2	2,2
1995	1363,8	2203,8	-840,0	9,3	15,0	-5,7
1996	1304,6	2082,2	-777,6	8,9	14,2	-5,3
1997	1259,9	2015,8	-755,9	8,6	13,8	-5,2
1998	1283,3	1988,7	-705,4	8,8	13,6	-4,8
1999	1214,7	2144,3	-929,6	8,3	14,7	-6,4
2000	1266,8	2225,3	-958,5	8,7	15,4	-6,7
2001	1311,6	2254,9	-943,3	9,1	15,6	-6,5
<b>Городское население</b>						
1970	1205,2	646,1	559,1	14,8	7,9	6,9
1975	1431,5	790,1	641,4	15,9	8,8	7,1
1980	1535,7	970,3	565,4	15,8	10,0	5,8
1985	1666,7	1069,2	597,5	16,1	10,3	5,8
1990	1386,3	1140,6	245,7	12,7	10,4	2,3
1995	933,5	1554,2	-620,7	8,6	14,4	-5,8
1996	897,9	1446,0	-548,1	8,3	13,4	-5,1
1997	870,2	1387,8	-517,6	8,1	12,9	-4,8
1998	887,7	1379,8	-492,1	8,3	12,9	-4,6
1999	842,6	1499,5	-656,9	7,9	14,0	-6,1
2000	886,9	1564,0	-677,1	8,4	14,7	-6,3
2001	928,6	1592,3	-663,7	8,8	15,1	-6,3
<b>Сельское население</b>						
1970	698,5	485,1	213,4	14,3	10,0	4,3
1975	674,6	519,6	155,0	15,3	11,8	3,5
1980	667,1	555,5	111,6	16,1	13,4	2,7
1985	708,5	556,1	152,4	17,8	14,0	3,8
1990	602,6	515,4	87,2	15,5	13,3	2,2
1995	430,3	649,6	-219,3	10,9	16,5	-5,6
1996	406,7	636,2	-229,5	10,4	16,2	-5,8
1997	389,7	628,0	-238,3	10,0	16,1	-6,1
1998	395,6	608,9	-213,3	10,2	15,6	-5,4
1999	372,1	644,8	-272,7	9,6	16,6	-7,0
2000	379,9	661,3	-281,4	9,8	17,0	-7,2
2001	383,0	662,6	-279,6	9,9	17,2	-7,3

<sup>1)</sup> Знак (-) означает естественную убыль населения.



**5.21. РОЖДАЕМОСТЬ, СМЕРТНОСТЬ И ЕСТЕСТВЕННЫЙ ПРИРОСТ НАСЕЛЕНИЯ  
ПО РЕГИОНАМ РОССИЙСКОЙ ФЕДЕРАЦИИ**

	Всего, человек			На 1000 человек населения		
	родившихся	умерших	естественный прирост <sup>1)</sup>	родившихся	умерших	естественный прирост <sup>1)</sup>
<b>Российская Федерация</b>						
1970	1903713	1131183	772530	14,6	8,7	5,9
1975	2106147	1309710	796437	15,7	9,8	5,9
1980	2202779	1525755	677024	15,9	11,0	4,9
1985	2375147	1625266	749881	16,6	11,3	5,3
1990	1988858	1655993	332865	13,4	11,2	2,2
1995	1363806	2203811	-840005	9,3	15,0	-5,7
1996	1304638	2082249	-777611	8,9	14,2	-5,3
1997	1259943	2015779	-755836	8,6	13,8	-5,2
1998	1283292	1988744	-705452	8,8	13,6	-4,8
1999	1214689	2144316	-929627	8,3	14,7	-6,4
2000	1266800	2225332	-958532	8,7	15,4	-6,7
2001	1311604	2254856	-943252	9,1	15,6	-6,5
<b>Центральный федеральный округ</b>						
1970	444417	339874	104543	12,5	9,5	3,0
1975	469680	388275	81405	13,0	10,7	2,3
1980	493057	453058	39999	13,4	12,3	1,1
1985	515208	485479	29729	13,8	13,0	0,8
1990	427801	501792	-73991	11,2	13,1	-1,9
1995	298734	647701	-348967	7,9	17,1	-9,2
1996	288461	608127	-319666	7,7	16,1	-8,4
1997	276015	592801	-316786	7,3	15,8	-8,5
1998	279941	591266	-311325	7,5	15,8	-8,3
1999	268210	634357	-366147	7,2	17,0	-9,8
2000	283863	648200	-364337	7,7	17,5	-9,8
2001	295316	662802	-367486	8,0	18,0	-10,0
<b>Белгородская область</b>						
1970	15525	11865	3660	12,3	9,4	2,9
1975	16893	13997	2896	13,3	11,0	2,3
1980	18872	16552	2320	14,4	12,6	1,8
1985	20658	17470	3188	15,3	13,0	2,3
1990	18035	17910	125	12,9	12,8	0,1
1995	13696	21642	-7946	9,4	14,8	-5,4
1996	12953	21422	-8469	8,8	14,5	-5,7
1997	12011	21597	-9586	8,1	14,6	-6,5
1998	11899	21247	-9348	8,0	14,3	-6,3
1999	11407	22568	-11161	7,6	15,1	-7,5
2000	12101	23291	-11190	8,1	15,5	-7,4
2001	12307	24206	-11899	8,2	16,1	-7,9
<b>Брянская область</b>						
1970	22409	13731	8678	14,2	8,7	5,5
1975	21390	15573	5817	14,0	10,2	3,8
1980	22098	18418	3680	14,8	12,3	2,5
1985	22561	19456	3105	15,3	13,2	2,1
1990	19102	18837	265	13,0	12,8	0,2
1995	13613	23481	-9868	9,2	15,9	-6,7
1996	12810	22865	-10055	8,7	15,5	-6,8
1997	11725	23877	-12152	8,0	16,2	-8,2
1998	11795	23784	-11989	8,1	16,3	-8,2
1999	11116	25093	-13977	7,7	17,3	-9,6
2000	11111	25699	-14588	7,7	17,9	-10,2
2001	11094	25084	-13990	7,8	17,6	-9,8
<b>Владимирская область</b>						
1970	20425	14082	6343	13,5	9,3	4,2
1975	22043	15783	6260	14,2	10,2	4,0
1980	22918	18043	4875	14,4	11,4	3,0
1985	23492	19889	3603	14,5	12,3	2,2
1990	20065	20674	-609	12,1	12,5	-0,4
1995	12539	27033	-14494	7,6	16,4	-8,8
1996	12230	26127	-13897	7,5	15,9	-8,4
1997	11711	25686	-13975	7,2	15,7	-8,5
1998	11933	25789	-13856	7,3	15,9	-8,6
1999	11393	28904	-17511	7,1	17,9	-10,8
2000	11918	29974	-18056	7,4	18,7	-11,3
2001	12585	30457	-17872	7,9	19,2	-11,3



	Всего, человек			На 1000 человек населения		
	родившихся	умерших	естественный прирост <sup>1)</sup>	родившихся	умерших	естественный прирост <sup>1)</sup>
<b>Воронежская область</b>						
1970	31270	23448	7822	12,4	9,3	3,1
1975	31647	26811	4836	12,7	10,7	2,0
1980	32834	31888	946	13,3	12,9	0,4
1985	33716	33077	639	13,7	13,4	0,3
1990	28517	34418	-5901	11,5	13,9	-2,4
1995	20704	41585	-20881	8,3	16,6	-8,3
1996	19773	40751	-20978	7,9	16,3	-8,4
1997	18407	40564	-22157	7,4	16,3	-8,9
1998	18441	39744	-21303	7,4	16,0	-8,6
1999	17463	42583	-25120	7,1	17,3	-10,2
2000	18519	43639	-25120	7,6	17,8	-10,2
2001	18469	44143	-25674	7,6	18,2	-10,6
<b>Ивановская область</b>						
1970	16610	13142	3468	12,7	10,1	2,6
1975	18128	14459	3669	13,9	11,2	2,7
1980	17895	16763	1132	13,8	13,0	0,8
1985	17907	18281	-374	13,9	14,2	-0,3
1990	14952	18084	-3132	11,6	14,0	-2,4
1995	9236	23273	-14037	7,3	18,3	-11,0
1996	8786	22418	-13632	7,0	17,8	-10,8
1997	8377	22170	-13793	6,7	17,7	-11,0
1998	8772	21780	-13008	7,1	17,6	-10,5
1999	8107	24914	-16807	6,6	20,3	-13,7
2000	8592	24651	-16059	7,1	20,3	-13,2
2001	9149	24223	-15074	7,6	20,2	-12,6
<b>Калужская область</b>						
1970	12766	9547	3219	12,8	9,6	3,2
1975	13046	10241	2805	13,0	10,2	2,8
1980	13971	12605	1366	13,8	12,4	1,4
1985	14371	13147	1224	13,9	12,7	1,2
1990	12839	13373	-534	11,9	12,4	-0,5
1995	8643	17986	-9343	7,9	16,4	-8,5
1996	7968	16874	-8906	7,3	15,4	-8,1
1997	7937	16863	-8926	7,2	15,4	-8,2
1998	8112	17045	-8933	7,4	15,6	-8,2
1999	7571	18804	-11233	7,0	17,3	-10,3
2000	7861	19254	-11393	7,3	17,9	-10,6
2001	8409	19310	-10901	7,9	18,1	-10,2
<b>Костромская область</b>						
1970	10236	8929	1307	11,9	10,4	1,5
1975	10891	9864	1027	13,4	12,1	1,3
1980	11742	10770	972	14,7	13,5	1,2
1985	12188	11630	558	15,2	14,5	0,7
1990	10236	10871	-635	12,6	13,4	-0,8
1995	6383	13685	-7302	7,9	17,0	-9,1
1996	6326	13461	-7135	7,9	16,8	-8,9
1997	6125	13035	-6910	7,7	16,3	-8,6
1998	6204	12955	-6751	7,8	16,3	-8,5
1999	6082	14040	-7958	7,7	17,8	-10,1
2000	6167	14301	-8134	7,9	18,3	-10,4
2001	6529	14918	-8389	8,4	19,2	-10,8
<b>Курская область</b>						
1970	18234	14551	3683	12,4	9,9	2,5
1975	17972	16165	1807	12,6	11,4	1,2
1980	18281	18753	-472	13,2	13,6	-0,4
1985	18743	19467	-724	13,9	14,4	-0,5
1990	15828	18560	-2732	11,8	13,9	-2,1
1995	11472	22464	-10992	8,5	16,7	-8,2
1996	11243	22771	-11528	8,4	16,9	-8,5
1997	10562	22053	-11491	7,9	16,5	-8,6
1998	10630	21814	-11184	8,0	16,4	-8,4
1999	10160	23283	-13123	7,7	17,6	-9,9
2000	10451	23726	-13275	8,0	18,1	-10,1
2001	10506	23576	-13070	8,1	18,2	-10,1



	Всего, человек			На 1000 человек населения		
	родившихся	умерших	естественный прирост <sup>1)</sup>	родившихся	умерших	естественный прирост <sup>1)</sup>
<b>Липецкая область</b>						
1970	16792	10715	6077	13,7	8,7	5,0
1975	16025	12390	3635	13,1	10,2	2,9
1980	16119	14340	1779	13,2	11,7	1,5
1985	17184	15405	1779	14,1	12,7	1,4
1990	14932	15835	-903	12,1	12,8	-0,7
1995	10468	20150	-9682	8,4	16,1	-7,7
1996	9885	19036	-9151	7,9	15,2	-7,3
1997	9510	18803	-9293	7,6	15,1	-7,5
1998	9669	18591	-8922	7,8	14,9	-7,1
1999	9061	19737	-10676	7,3	15,9	-8,6
2000	9602	20352	-10750	7,8	16,4	-8,6
2001	9798	20996	-11198	8,0	17,0	-9,0
<b>Московская область</b>						
1970	74536	48837	25699	12,9	8,4	4,5
1975	81372	58210	23162	13,2	9,5	3,7
1980	81756	69550	12206	13,0	11,0	2,0
1985	85385	75374	10011	13,1	11,6	1,5
1990	68369	81578	-13209	10,2	12,2	-2,0
1995	47507	116126	-68619	7,2	17,6	-10,4
1996	46263	105214	-58951	7,0	16,0	-9,0
1997	44224	98963	-54739	6,7	15,1	-8,4
1998	45790	100128	-54338	7,0	15,3	-8,3
1999	44356	109073	-64717	6,8	16,7	-9,9
2000	47660	112519	-64859	7,3	17,3	-10,0
2001	51127	117357	-66230	7,9	18,1	-10,2
<b>Орловская область</b>						
1970	11274	9036	2238	12,1	9,7	2,4
1975	11362	9635	1727	12,6	10,7	1,9
1980	11682	11248	434	13,2	12,7	0,5
1985	11721	11454	267	13,3	13,0	0,3
1990	10985	11699	-714	12,2	13,0	-0,8
1995	7957	14663	-6706	8,7	16,0	-7,3
1996	7529	14335	-6806	8,3	15,7	-7,4
1997	6884	13983	-7099	7,6	15,4	-7,8
1998	6938	13740	-6802	7,7	15,2	-7,5
1999	6577	14839	-8262	7,3	16,5	-9,2
2000	6931	15628	-8697	7,7	17,4	-9,7
2001	7037	15712	-8675	7,9	17,7	-9,8
<b>Рязанская область</b>						
1970	17528	13973	3555	12,4	9,9	2,5
1975	16730	15588	1142	12,1	11,3	0,8
1980	17027	17585	-558	12,6	13,0	-0,4
1985	17131	18370	-1239	12,8	13,8	-1,0
1990	15635	18865	-3230	11,6	14,0	-2,4
1995	10345	23819	-13474	7,8	17,9	-10,1
1996	9951	23052	-13101	7,5	17,4	-9,9
1997	9252	22856	-13604	7,1	17,4	-10,3
1998	9493	22319	-12826	7,3	17,1	-9,8
1999	8980	23973	-14993	7,0	18,6	-11,6
2000	8876	24420	-15544	7,0	19,1	-12,1
2001	9215	24837	-15622	7,3	19,7	-12,4
<b>Смоленская область</b>						
1970	13305	11930	1375	12,1	10,8	1,3
1975	14610	13264	1346	13,2	12,0	1,2
1980	15956	14759	1197	14,1	13,1	1,0
1985	16932	15662	1270	14,8	13,7	1,1
1990	13741	15362	-1621	11,8	13,2	-1,4
1995	9378	19875	-10497	8,0	16,9	-8,9
1996	8876	19506	-10630	7,6	16,7	-9,1
1997	8179	20026	-11847	7,0	17,2	-10,2
1998	8084	19556	-11472	7,0	17,0	-10,0
1999	7408	21504	-14096	6,5	18,9	-12,4
2000	7651	21784	-14133	6,8	19,3	-12,5
2001	8148	22135	-13987	7,3	19,9	-12,6



	Всего, человек			На 1000 человек населения		
	родившихся	умерших	естественный прирост <sup>1)</sup>	родившихся	умерших	естественный прирост <sup>1)</sup>
<b>Тамбовская область</b>						
1970	18938	15650	3288	12,6	10,4	2,2
1975	18310	18092	218	12,8	12,7	0,1
1980	17473	19460	-1987	12,8	14,2	-1,4
1985	17679	19625	-1946	13,3	14,8	-1,5
1990	15396	19643	-4247	11,7	14,9	-3,2
1995	10979	22676	-11697	8,4	17,3	-8,9
1996	10405	21918	-11513	8,0	16,8	-8,8
1997	9689	21767	-12078	7,5	16,8	-9,3
1998	9743	21239	-11496	7,6	16,5	-8,9
1999	9189	23229	-14040	7,2	18,2	-11,0
2000	9719	23229	-13510	7,7	18,4	-10,7
2001	9388	22644	-13256	7,5	18,2	-10,7
<b>Тверская область</b>						
1970	18813	20468	-1655	11,0	12,0	-1,0
1975	20178	21930	-1752	12,0	13,1	-1,1
1980	20841	24703	-3862	12,7	15,0	-2,3
1985	22076	25634	-3558	13,4	15,5	-2,1
1990	19220	24808	-5588	11,5	14,8	-3,3
1995	12366	32108	-19742	7,5	19,4	-11,9
1996	11918	30583	-18665	7,2	18,6	-11,4
1997	11663	29791	-18128	7,1	18,2	-11,1
1998	12048	30064	-18016	7,4	18,5	-11,1
1999	11329	32530	-21201	7,0	20,2	-13,2
2000	11546	33126	-21580	7,3	20,8	-13,5
2001	11994	34403	-22409	7,6	21,9	-14,3
<b>Тульская область</b>						
1970	23542	17544	5998	12,1	9,0	3,1
1975	23626	20055	3571	12,3	10,4	1,9
1980	23077	24067	-990	12,2	12,7	-0,5
1985	22968	26696	-3728	12,3	14,3	-2,0
1990	18883	26836	-7953	10,2	14,4	-4,2
1995	13282	35248	-21966	7,3	19,4	-12,1
1996	12492	33227	-20735	6,9	18,4	-11,5
1997	12069	32590	-20521	6,7	18,2	-11,5
1998	12436	32260	-19824	7,0	18,2	-11,2
1999	11389	35432	-24043	6,5	20,2	-13,7
2000	11845	36403	-24558	6,8	21,0	-14,2
2001	12326	36653	-24327	7,2	21,5	-14,3
<b>Ярославская область</b>						
1970	17723	14577	3146	12,7	10,4	2,3
1975	19245	16063	3182	13,7	11,4	2,3
1980	19656	18102	1554	13,7	12,7	1,0
1985	20527	19679	848	14,1	13,6	0,5
1990	16599	19482	-2883	11,3	13,2	-1,9
1995	10998	25221	-14223	7,6	17,3	-9,7
1996	10504	24661	-14157	7,3	17,0	-9,7
1997	10229	23529	-13300	7,1	16,4	-9,3
1998	10463	23278	-12815	7,3	16,3	-9,0
1999	9668	25952	-16284	6,8	18,3	-11,5
2000	10171	25254	-15083	7,2	17,9	-10,7
2001	11258	27215	-15957	8,1	19,5	-11,4
<b>г. Москва</b>						
1970	84491	67849	16642	11,8	9,5	2,3
1975	96212	80155	16057	12,5	10,4	2,1
1980	110859	95452	15407	13,4	11,5	1,9
1985	119969	105163	14806	13,8	12,1	1,7
1990	94467	114957	-20490	10,5	12,8	-2,3
1995	69168	146666	-77498	8,0	16,9	-8,9
1996	68549	129906	-61357	7,9	15,0	-7,1
1997	67461	124648	-57187	7,8	14,4	-6,6
1998	67491	125933	-58442	7,8	14,6	-6,8
1999	66954	127899	-60945	7,8	14,8	-7,0
2000	73142	130950	-57808	8,5	15,2	-6,7
2001	75977	134933	-58956	8,8	15,6	-6,8



	Всего, человек			На 1000 человек населения		
	родившихся	умерших	естественный прирост <sup>1)</sup>	родившихся	умерших	естественный прирост <sup>1)</sup>
<b>Северо-Западный федеральный округ</b>						
1970	176076	114816	61260	13,6	8,9	4,7
1975	204788	131919	72869	15,1	9,7	5,4
1980	216347	156516	59831	15,2	11,0	4,2
1985	233069	168656	64413	15,7	11,4	4,3
1990	183273	170399	12874	11,9	11,1	0,8
1995	117567	235973	-118406	7,9	15,8	-7,9
1996	112575	214185	-101610	7,6	14,4	-6,8
1997	110101	201296	-91195	7,5	13,6	-6,1
1998	111547	200995	-89448	7,6	13,7	-6,1
1999	103872	224103	-120231	7,1	15,4	-8,3
2000	109806	234250	-124444	7,6	16,2	-8,6
2001	116080	239742	-123662	8,1	16,7	-8,6
<b>Республика Карелия</b>						
1970	11346	5333	6013	15,9	7,5	8,4
1975	12748	6086	6662	17,6	8,4	9,2
1980	12275	7374	4901	16,6	10,0	6,6
1985	13201	8205	4996	17,1	10,7	6,4
1990	10553	8072	2481	13,2	10,1	3,1
1995	6729	12845	-6116	8,5	16,3	-7,8
1996	6461	11192	-4731	8,3	14,3	-6,0
1997	6230	10306	-4076	8,0	13,2	-5,2
1998	6382	10285	-3903	8,2	13,3	-5,1
1999	6054	11612	-5558	7,9	15,1	-7,2
2000	6374	12083	-5709	8,3	15,8	-7,5
2001	6833	12597	-5764	9,0	16,6	-7,6
<b>Республика Коми</b>						
1970	16462	6276	10186	17,0	6,5	10,5
1975	18899	7284	11615	18,1	7,0	11,1
1980	20685	9169	11516	18,2	8,1	10,1
1985	23303	9334	13969	19,2	7,7	11,5
1990	16930	9321	7609	13,4	7,4	6,0
1995	11105	15057	-3952	9,3	12,6	-3,3
1996	10900	13674	-2774	9,2	11,6	-2,4
1997	10388	12244	-1856	8,9	10,5	-1,6
1998	10793	11545	-752	9,3	10,0	-0,7
1999	9680	12253	-2573	8,5	10,7	-2,2
2000	9906	13594	-3688	8,8	12,0	-3,2
2001	10325	13968	-3643	9,2	12,5	-3,3
<b>Архангельская область</b>						
1970	21460	11848	9612	15,3	8,5	6,8
1975	25598	13153	12445	18,0	9,2	8,8
1980	26427	15295	11132	17,9	10,4	7,5
1985	26577	15923	10654	17,4	10,4	7,0
1990	21216	15455	5761	13,5	9,8	3,7
1995	13275	22263	-8988	8,7	14,6	-5,9
1996	12909	20679	-7770	8,5	13,7	-5,2
1997	12536	19437	-6901	8,4	13,0	-4,6
1998	12912	18967	-6055	8,7	12,8	-4,1
1999	11855	22212	-10357	8,1	15,1	-7,0
2000	12150	22540	-10390	8,4	15,5	-7,1
2001	13090	21997	-8907	9,1	15,3	-6,2
<b>в том числе Ненецкий автономный округ</b>						
1970	800	295	505	20,4	7,5	12,9
1975	894	389	505	21,3	9,3	12,0
1980	941	387	554	19,3	7,9	11,4
1985	1049	371	678	19,8	7,0	12,8
1990	917	386	531	16,7	7,0	9,7
1995	602	570	32	12,4	11,7	0,7
1996	536	481	55	11,2	10,1	1,1
1997	546	427	119	11,6	9,1	2,5
1998	567	435	132	12,2	9,4	2,8
1999	518	433	85	11,2	9,4	1,8
2000	541	531	10	11,8	11,5	0,3
2001	598	560	38	13,0	12,2	0,8

	Всего, человек			На 1000 человек населения		
	родившихся	умерших	естественный прирост <sup>1)</sup>	родившихся	умерших	естественный прирост <sup>1)</sup>
<b>Вологодская область</b>						
1970	16558	13326	3232	12,8	10,3	2,5
1975	19120	13834	5286	14,8	10,7	4,1
1980	21293	15830	5463	16,2	12,1	4,1
1985	23571	16931	6640	17,7	12,7	5,0
1990	18202	16213	1989	13,4	11,9	1,5
1995	11651	21870	-10219	8,6	16,2	-7,6
1996	11262	21043	-9781	8,4	15,6	-7,2
1997	11081	19757	-8676	8,3	14,7	-6,4
1998	10976	19225	-8249	8,2	14,4	-6,2
1999	10491	20987	-10496	7,9	15,8	-7,9
2000	11346	20728	-9382	8,6	15,7	-7,1
2001	12055	22370	-10315	9,2	17,1	-7,9
<b>Калининградская область</b>						
1970	11481	4556	6925	15,6	6,2	9,4
1975	12465	5625	6840	16,0	7,2	8,8
1980	12471	7084	5387	15,3	8,7	6,6
1985	13159	7782	5377	15,6	9,2	6,4
1990	11168	8673	2495	12,7	9,8	2,9
1995	7946	12668	-4722	8,6	13,6	-5,0
1996	7435	12216	-4781	8,0	13,1	-5,1
1997	7135	12299	-5164	7,6	13,1	-5,5
1998	7673	12687	-5014	8,1	13,4	-5,3
1999	7075	13491	-6416	7,4	14,2	-6,8
2000	7573	14610	-7037	8,0	15,4	-7,4
2001	7630	15437	-7807	8,1	16,3	-8,2
<b>Ленинградская область</b>						
1970	16179	12635	3544	11,9	9,3	2,6
1975	20017	14763	5254	13,7	10,1	3,6
1980	21729	17992	3737	14,1	11,7	2,4
1985	23422	19578	3844	14,5	12,1	2,4
1990	18310	20873	-2563	11,0	12,5	-1,5
1995	12115	30543	-18428	7,2	18,2	-11,0
1996	11524	27134	-15610	6,9	16,2	-9,3
1997	11613	25689	-14076	6,9	15,3	-8,4
1998	11519	25997	-14478	6,9	15,5	-8,6
1999	10872	29811	-18939	6,5	17,8	-11,3
2000	11307	31588	-20281	6,8	18,9	-12,1
2001	12071	33353	-21282	7,3	20,1	-12,8
<b>Мурманская область</b>						
1970	12506	3925	8581	15,5	4,9	10,6
1975	15388	5025	10363	17,0	5,6	11,4
1980	16012	6312	9700	16,1	6,4	9,7
1985	16912	6802	10110	15,6	6,3	9,3
1990	13301	6900	6401	11,5	6,0	5,5
1995	8596	12013	-3417	8,1	11,4	-3,3
1996	8656	10554	-1898	8,3	10,1	-1,8
1997	8023	9234	-1211	7,8	9,0	-1,2
1998	8188	8828	-640	8,1	8,8	-0,7
1999	7525	10049	-2524	7,6	10,1	-2,5
2000	8020	10805	-2785	8,2	11,1	-2,9
2001	8289	11198	-2909	8,6	11,6	-3,0
<b>Новгородская область</b>						
1970	8646	8193	453	12,0	11,4	0,6
1975	9439	9265	174	13,2	12,9	0,3
1980	10472	10332	140	14,4	14,2	0,2
1985	10930	11072	-142	14,7	14,9	-0,2
1990	9231	10628	-1397	12,2	14,1	-1,9
1995	5875	14644	-8769	7,9	19,7	-11,8
1996	5562	13468	-7906	7,5	18,2	-10,7
1997	5449	12636	-7187	7,4	17,1	-9,7
1998	5792	12875	-7083	7,9	17,5	-9,6
1999	5260	13994	-8734	7,2	19,1	-11,9
2000	5365	14382	-9017	7,4	19,8	-12,4
2001	5796	14997	-9201	8,1	20,9	-12,8



	Всего, человек			На 1000 человек населения		
	родившихся	умерших	естественный прирост <sup>1)</sup>	родившихся	умерших	естественный прирост <sup>1)</sup>
<b>Псковская область</b>						
1970	10079	11445	-1366	11,5	13,1	-1,6
1975	10605	12307	-1702	12,3	14,3	-2,0
1980	11096	13289	-2193	13,2	15,8	-2,6
1985	11325	13511	-2186	13,4	16,0	-2,6
1990	10040	12730	-2690	11,9	15,1	-3,2
1995	6434	17347	-10913	7,7	20,8	-13,1
1996	6315	16203	-9888	7,6	19,5	-11,9
1997	6164	15930	-9766	7,5	19,3	-11,8
1998	6077	15555	-9478	7,4	19,1	-11,7
1999	5622	17231	-11609	7,0	21,4	-14,4
2000	5795	17524	-11729	7,3	22,0	-14,7
2001	6232	17651	-11419	7,9	22,5	-14,6
<b>г. Санкт-Петербург</b>						
1970	51359	37279	14080	12,7	9,2	3,5
1975	60509	44577	15932	13,8	10,2	3,6
1980	63887	53839	10048	13,7	11,6	2,1
1985	70669	59518	11151	14,5	12,2	2,3
1990	54322	61534	-7212	10,8	12,2	-1,4
1995	33841	76723	-42882	7,0	15,9	-8,9
1996	31551	68022	-36471	6,6	14,2	-7,6
1997	31482	63764	-32282	6,6	13,4	-6,8
1998	31235	65031	-33796	6,6	13,7	-7,1
1999	29438	72463	-43025	6,2	15,4	-9,2
2000	31970	76396	-44426	6,8	16,3	-9,5
2001	33759	76174	-42415	7,3	16,4	-9,1
<b>Южный федеральный округ</b>						
1970	285021	147521	137500	14,9	8,3	6,6
1975	310014	176738	133276	15,7	9,5	6,2
1980	331269	205886	125383	18,1	10,6	7,5
1985	364107	223019	141088	17,1	11,1	6,0
1990	328076	232596	95480	16,6	11,1	5,5
1995	241316	285166	-43850	11,6	13,7	-2,1
1996	225946	276453	-50507	10,8	13,2	-2,4
1997	217902	272524	-54622	10,4	13,0	-2,6
1998	217294	270478	-53184	10,4	12,9	-2,5
1999	204863	280868	-76005	9,7	13,3	-3,6
2000	213913	289663	-75750	10,1	13,7	-3,6
2001	219236	290241	-71005	10,4	13,8	-3,4
<b>Республика Адыгея</b>						
1970	5681	3307	2374	14,7	8,6	6,1
1975	5900	3907	1993	14,8	9,8	5,0
1980	6610	4828	1782	16,2	11,8	4,4
1985	6966	5283	1683	16,5	12,5	4,0
1990	6171	5375	796	14,1	12,3	1,8
1995	4798	6475	-1677	10,7	14,4	-3,7
1996	4625	6382	-1757	10,3	14,2	-3,9
1997	4430	6302	-1872	9,8	14,0	-4,2
1998	4340	6245	-1905	9,6	13,9	-4,3
1999	3879	6215	-2336	8,6	13,8	-5,2
2000	4071	6710	-2639	9,1	15,0	-5,9
2001	4212	6566	-2354	9,4	14,7	-5,3
<b>Республика Дагестан</b>						
1970	41381	9543	31838	28,7	6,6	22,1
1975	42098	10292	31806	27,1	6,6	20,5
1980	44088	11188	32900	26,6	6,7	19,9
1985	50053	12010	38043	28,7	6,9	21,8
1990	48209	11482	36727	26,2	6,2	20,0
1995	45680	15700	29980	21,9	7,5	14,4
1996	42282	15565	26717	20,5	7,6	12,9
1997	41225	15662	25563	19,8	7,5	12,3
1998	41164	15793	25371	19,5	7,5	12,0
1999	38281	16020	22261	17,9	7,5	10,4
2000	38229	16108	22121	17,7	7,5	10,2
2001	38480	15293	23187	17,7	7,0	10,7





	Всего, человек			На 1000 человек населения		
	родившихся	умерших	естественный прирост <sup>1)</sup>	родившихся	умерших	естественный прирост <sup>1)</sup>
<b>Республика Ингушетия<sup>2)</sup></b>						
1970	22651	6075	16576	21,1	5,7	15,4
1975	22783	6469	16314	20,3	5,8	14,5
1980	24291	7711	16580	20,9	6,6	14,3
1985	30745	10170	20575	25,1	8,3	16,8
1990	31993	11039	20954	24,6	8,5	16,1
1995	6889	1867	5022	23,8	6,4	17,4
1996	5980	1958	4022	19,7	6,5	13,2
1997	6055	1957	4098	19,5	6,3	13,2
1998	5929	2064	3865	18,8	6,5	12,3
1999	6624	1953	4671	16,4	4,8	11,6
2000	8463	2117	6346	17,8	4,5	13,3
2001	8753	1875	6878	18,9	4,0	14,9
<b>Кабардино-Балкарская Республика</b>						
1970	11683	3913	7770	19,7	6,6	13,1
1975	12315	4717	7598	19,1	7,3	11,8
1980	14098	5457	8641	20,6	8,0	12,6
1985	15941	5854	10087	22,0	8,1	13,9
1990	15412	6573	8839	19,9	8,5	11,4
1995	10844	8236	2608	13,7	10,4	3,3
1996	10293	8199	2094	13,0	10,4	2,6
1997	10016	7985	2031	12,7	10,1	2,6
1998	9997	8201	1796	12,6	10,4	2,2
1999	9221	8292	929	11,6	10,5	1,1
2000	9207	8792	415	11,6	11,1	0,5
2001	8892	8778	114	11,3	11,1	0,2
<b>Республика Калмыкия</b>						
1970	4801	1661	3140	17,9	6,2	11,7
1975	5923	2228	3695	20,9	7,9	13,0
1980	7062	2735	4327	23,8	9,2	14,6
1985	7945	2832	5113	25,3	9,0	16,3
1990	6828	2669	4159	20,9	8,2	12,7
1995	4321	3359	962	13,5	10,5	3,0
1996	3929	3232	697	12,4	10,2	2,2
1997	3845	3072	773	12,1	9,7	2,4
1998	3858	3279	579	12,2	10,4	1,8
1999	3598	3356	242	11,4	10,6	0,8
2000	3473	3439	34	11,0	10,9	0,1
2001	3530	3357	173	11,4	10,8	0,6
<b>Карачаево-Черкесская Республика</b>						
1970	6021	2153	3868	17,4	6,2	11,2
1975	6619	2288	4331	18,4	6,4	12,0
1980	7044	2794	4250	19,0	7,5	11,5
1985	8119	3350	4769	20,7	8,5	12,2
1990	7218	3496	3722	17,0	8,2	8,8
1995	5633	4501	1132	12,9	10,3	2,6
1996	5281	4683	598	12,1	10,7	1,4
1997	4987	4615	372	11,4	10,6	0,8
1998	4990	4537	453	11,4	10,4	1,0
1999	4523	4707	-184	10,4	10,8	-0,4
2000	4666	4961	-295	10,8	11,4	-0,6
2001	4778	4911	-133	11,1	11,4	-0,3
<b>Республика Северная Осетия - Алания</b>						
1970	9731	3964	5767	17,5	7,1	10,4
1975	10368	4664	5704	17,9	8,1	9,8
1980	10135	5821	4314	16,9	9,7	7,2
1985	11598	6047	5551	18,8	9,8	9,0
1990	10967	6166	4801	17,1	9,6	7,5
1995	8781	8574	207	13,3	13,0	0,3
1996	8043	8514	-471	12,1	12,8	-0,7
1997	7758	8378	-620	11,7	12,6	-0,9
1998	7767	8188	-421	11,7	12,3	-0,6
1999	7195	8412	-1217	10,8	12,6	-1,8
2000	7179	8626	-1447	10,6	12,8	-2,2
2001	7317	8205	-888	10,8	12,1	-1,3



	Всего, человек			На 1000 человек населения		
	родившихся	умерших	естественный прирост <sup>1)</sup>	родившихся	умерших	естественный прирост <sup>1)</sup>
<b>Чеченская Республика<sup>3)</sup></b>						
1970	22651	6075	16576	21,1	5,7	15,4
1975	22783	6469	16314	20,3	5,8	14,5
1980	24291	7711	16580	20,9	6,6	14,3
1985	30745	10170	20575	25,1	8,3	16,8
1990	31993	11039	20954	24,6	8,5	16,1
1995 - 2001	...	...	...	...	...	...
<b>Краснодарский край</b>						
1970	57787	38068	19719	14,0	9,2	4,8
1975	61941	46975	14966	14,4	10,9	3,5
1980	67704	55440	12264	15,2	12,4	2,8
1985	71172	58524	12648	15,5	12,8	2,7
1990	61663	62031	-368	13,1	13,2	-0,1
1995	50489	77000	-26511	10,0	15,3	-5,3
1996	47530	74460	-26930	9,4	14,7	-5,3
1997	45143	73675	-28532	8,9	14,5	-5,6
1998	44958	71861	-26903	8,9	14,2	-5,3
1999	43181	74691	-31510	8,5	14,7	-6,2
2000	45847	77971	-32124	9,1	15,4	-6,3
2001	48448	77645	-29197	9,6	15,4	-5,8
<b>Ставропольский край</b>						
1970	27987	17779	10208	14,2	9,0	5,2
1975	33665	21201	12464	16,1	10,1	6,0
1980	35234	24806	10428	15,9	11,2	4,7
1985	39019	26959	12060	16,7	11,5	5,2
1990	36374	28590	7784	14,6	11,5	3,1
1995	28404	36022	-7618	10,7	13,5	-2,8
1996	26085	35265	-9180	9,8	13,2	-3,4
1997	25622	35121	-9499	9,6	13,1	-3,5
1998	25681	34257	-8576	9,6	12,8	-3,2
1999	24005	36055	-12050	8,9	13,4	-4,5
2000	24799	37304	-12505	9,2	13,9	-4,7
2001	24934	37599	-12665	9,3	14,0	-4,7
<b>Астраханская область</b>						
1970	12376	7358	5018	14,2	8,5	5,7
1975	14403	8689	5714	16,1	9,7	6,4
1980	15001	9725	5276	16,3	10,5	5,8
1985	16630	10323	6307	17,1	10,6	6,5
1990	15067	10412	4655	15,0	10,4	4,6
1995	10362	13868	-3506	10,1	13,5	-3,4
1996	9944	13449	-3505	9,7	13,1	-3,4
1997	9976	13026	-3050	9,7	12,7	-3,0
1998	9798	13553	-3755	9,5	13,2	-3,7
1999	9662	13932	-4270	9,4	13,6	-4,2
2000	10027	14466	-4439	9,8	14,2	-4,4
2001	10549	14727	-4178	10,4	14,5	-4,1
<b>Волгоградская область</b>						
1970	33867	19568	14299	14,5	8,4	6,1
1975	37087	23650	13437	15,3	9,8	5,5
1980	37793	27095	10698	15,2	10,9	4,3
1985	39212	29550	9662	15,5	11,7	3,8
1990	34153	30771	3382	13,0	11,7	1,03
1995	24439	39523	-15084	9,1	14,6	-5,5
1996	23147	39054	-15907	8,6	14,4	-5,8
1997	22122	38319	-16197	8,2	14,2	-6,0
1998	22649	38803	-16154	8,4	14,4	-6,0
1999	21298	41464	-20166	7,9	15,4	-7,5
2000	22346	41614	-19268	8,4	15,6	-7,2
2001	23007	42413	-19406	8,7	16,0	-7,3

	Всего, человек			На 1000 человек населения		
	родившихся	умерших	естественный прирост <sup>1)</sup>	родившихся	умерших	естественный прирост <sup>1)</sup>
<b>Ростовская область</b>						
1970	51055	34132	16923	13,3	8,9	4,4
1975	56912	41658	15254	14,2	10,4	3,8
1980	62209	48286	13923	15,1	11,7	3,4
1985	66707	52117	14590	15,7	12,3	3,4
1990	54021	53992	29	12,5	12,5	0,0
1995	40676	70041	-29365	9,2	15,8	-6,6
1996	38807	65692	-26885	8,8	14,9	-6,1
1997	36723	64412	-27689	8,3	14,6	-6,3
1998	36163	63697	-27534	8,2	14,5	-6,3
1999	33396	65771	-32375	7,6	15,0	-7,4
2000	35606	67555	-31949	8,2	15,5	-7,3
2001	36336	68872	-32536	8,4	15,9	-7,5
<b>Приволжский Федеральный округ</b>						
1970	448868	259990	188878	15,0	8,7	6,3
1975	480185	293774	186411	15,9	9,7	6,2
1980	486367	332600	153767	15,8	10,8	5,0
1985	530817	353244	177573	17,1	11,4	5,7
1990	445057	348114	96943	14,0	10,9	3,1
1995	302545	466118	-163573	9,4	14,4	-5,0
1996	290067	440731	-150664	9,0	13,7	-4,7
1997	281476	433696	-152220	8,7	13,5	-4,8
1998	288016	425537	-137521	9,0	13,2	-4,2
1999	272642	460990	-188348	8,5	14,4	-5,9
2000	279590	484708	-205118	8,8	15,2	-6,4
2001	283967	488474	-204507	8,9	15,4	-6,5
<b>Республика Башкортостан</b>						
1970	63498	28004	35494	16,6	7,3	9,3
1975	63096	31802	31294	16,5	8,3	8,2
1980	67743	36067	31676	17,6	9,4	8,2
1985	76839	39101	37738	19,9	10,1	9,8
1990	63899	38157	25742	16,1	9,6	6,5
1995	45622	51734	-6112	11,2	12,7	-1,5
1996	45228	49600	-4372	11,0	12,1	-1,1
1997	43776	49354	-5578	10,7	12,0	-1,3
1998	44465	48470	-4005	10,8	11,8	-1,0
1999	41368	52650	-11282	10,0	12,8	-2,8
2000	41642	53550	-11908	10,1	13,0	-2,9
2001	42793	55001	-12208	10,4	13,4	-3,0
<b>Республика Марий Эл</b>						
1970	10505	6364	4141	15,3	9,3	6,0
1975	11816	7190	4626	17,2	10,5	6,7
1980	13169	8091	5078	18,6	11,4	7,2
1985	14198	8529	5669	19,5	11,7	7,8
1990	11953	7775	4178	15,8	10,3	5,5
1995	7337	9999	-2662	9,6	13,0	-3,4
1996	6952	9495	-2543	9,1	12,4	-3,3
1997	6782	9625	-2843	8,9	12,6	-3,7
1998	6657	9623	-2966	8,7	12,6	-3,9
1999	6597	10674	-4077	8,7	14,0	-5,3
2000	6784	11040	-4256	9,0	14,6	-5,6
2001	6832	11434	-4602	9,1	15,2	-6,1
<b>Республика Мордовия</b>						
1970	15423	9048	6375	15,0	8,8	6,2
1975	14983	9689	5294	15,0	9,7	5,3
1980	14320	10287	4033	14,6	10,5	4,1
1985	15123	11152	3971	15,7	11,6	4,1
1990	12910	11018	1892	13,4	11,4	2,0
1995	8589	13460	-4871	9,0	14,1	-5,1
1996	7883	13579	-5696	8,3	14,2	-5,9
1997	7493	13631	-6138	7,9	14,4	-6,5
1998	7469	13116	-5647	7,9	13,9	-6,0
1999	6994	14200	-7206	7,5	15,2	-7,7
2000	7148	14838	-7690	7,7	16,0	-8,3
2001	7049	14200	-7151	7,7	15,5	-7,8



	Всего, человек			На 1000 человек населения		
	родившихся	умерших	естественный прирост <sup>1)</sup>	родившихся	умерших	естественный прирост <sup>1)</sup>
<b>Республика Татарстан</b>						
1970	47817	25622	22195	15,2	8,1	7,1
1975	55095	29686	25409	16,5	8,9	7,6
1980	54272	32758	21514	15,8	9,5	6,3
1985	64067	34622	29445	18,2	9,8	8,4
1990	56277	36219	20058	15,3	9,9	5,4
1995	39070	48592	-9522	10,4	12,9	-2,5
1996	38080	45731	-7651	10,1	12,2	-2,1
1997	37268	46270	-9002	9,9	12,3	-2,4
1998	37182	45153	-7971	9,8	12,0	-2,2
1999	35073	46679	-11606	9,3	12,4	-3,1
2000	35446	49723	-14277	9,4	13,2	-3,8
2001	35877	50119	-14242	9,5	13,3	-3,8
<b>Удмуртская Республика</b>						
1970	23286	13265	10021	16,4	9,3	7,1
1975	26497	14666	11831	18,3	10,1	8,2
1980	27601	16862	10739	18,3	11,2	7,1
1985	29343	17553	11790	18,8	11,2	7,6
1990	24345	15816	8529	15,0	9,7	5,3
1995	15484	22445	-6961	9,4	13,7	-4,3
1996	14877	20641	-5764	9,1	12,6	-3,5
1997	15368	19881	-4513	9,4	12,1	-2,7
1998	16130	19080	-2950	9,9	11,7	-1,8
1999	15793	20745	-4952	9,7	12,7	-3,0
2000	16256	21852	-5596	10,0	13,4	-3,4
2001	16636	22810	-6174	10,2	14,1	-3,9
<b>Чувашская Республика</b>						
1970	22465	10993	11472	18,3	8,9	9,4
1975	22956	12450	10506	18,2	9,9	8,3
1980	22612	13908	8704	17,3	10,7	6,6
1985	24385	13913	10472	18,6	10,6	8,0
1990	21116	13545	7571	15,7	10,1	5,6
1995	13842	17727	-3885	10,2	13,0	-2,8
1996	13542	16880	-3338	10,0	12,4	-2,4
1997	12822	16762	-3940	9,4	12,3	-2,9
1998	13300	15957	-2657	9,8	11,7	-1,9
1999	12129	17997	-5868	8,9	13,3	-4,4
2000	12363	18640	-6277	9,1	13,8	-4,7
2001	11986	18980	-6994	8,9	14,1	-5,2
<b>Кировская область</b>						
1970	22032	18240	3792	12,8	10,6	2,2
1975	24842	19014	5828	14,9	11,4	3,5
1980	25837	21008	4829	15,6	12,7	2,9
1985	26759	21362	5397	16,0	12,8	3,2
1990	21493	19983	1510	12,7	11,8	0,9
1995	13290	26648	-13358	8,1	16,3	-8,2
1996	12509	24759	-12250	7,7	15,2	-7,5
1997	12373	23929	-11556	7,6	14,8	-7,2
1998	12890	23061	-10171	8,0	14,3	-6,3
1999	12172	25041	-12869	7,6	15,7	-8,1
2000	12587	25882	-13295	8,0	16,4	-8,4
2001	12607	26005	-13398	8,0	16,6	-8,6
<b>Нижегородская область</b>						
1970	48986	34451	14535	13,2	9,3	3,9
1975	49841	38521	11320	13,5	10,4	3,1
1980	49987	44958	5029	13,5	12,1	1,4
1985	52477	49243	3234	14,2	13,3	0,9
1990	42786	48667	-5881	11,4	13,0	-1,6
1995	29881	65518	-35637	8,0	17,5	-9,5
1996	28655	59433	-30778	7,7	16,0	-8,3
1997	27976	58687	-30711	7,6	15,8	-8,2
1998	28480	58286	-29806	7,7	15,8	-8,1
1999	27006	62131	-35125	7,4	16,9	-9,5
2000	27699	65310	-37611	7,6	17,9	-10,3
2001	28187	66754	-38567	7,8	18,5	-10,7

	Всего, человек			На 1000 человек населения		
	родившихся	умерших	естественный прирост <sup>1)</sup>	родившихся	умерших	естественный прирост <sup>1)</sup>
<b>Оренбургская область</b>						
1970	32045	16259	15786	15,6	7,9	7,7
1975	34037	18888	15149	16,4	9,1	7,3
1980	36909	20511	16398	17,5	9,7	7,8
1985	39955	21913	18042	18,7	10,3	8,4
1990	33311	20933	12378	15,2	9,6	5,6
1995	22833	30033	-7200	10,3	13,5	-3,2
1996	21449	28570	-7121	9,6	12,8	-3,2
1997	20890	28210	-7320	9,4	12,7	-3,3
1998	21951	28439	-6488	9,8	12,8	-3,0
1999	20154	30368	-10214	9,1	13,6	-4,5
2000	21475	31755	-10280	9,7	14,3	-4,6
2001	21861	32293	-10432	9,9	14,6	-4,7
<b>Пензенская область</b>						
1970	21532	14019	7513	14,0	9,1	4,9
1975	21418	15405	6013	14,3	10,3	4,0
1980	21759	17151	4608	14,5	11,4	3,1
1985	21610	18076	3534	14,4	12,1	2,3
1990	18604	18431	173	12,3	12,2	0,1
1995	12817	23427	-10610	8,2	15,0	-6,8
1996	11999	23018	-11019	7,7	14,8	-7,1
1997	11517	23050	-11533	7,4	14,9	-7,5
1998	11568	22516	-10948	7,5	14,6	-7,1
1999	11034	24820	-13786	7,2	16,2	-9,0
2000	11172	25331	-14159	7,3	16,6	-9,3
2001	11080	24680	-13600	7,3	16,3	-9,0
<b>Пермская область</b>						
1970	46941	28007	18934	15,6	9,3	6,3
1975	52955	30877	22078	17,8	10,4	7,4
1980	48808	35913	12895	16,3	12,0	4,3
1985	53509	36539	16970	17,6	12,0	5,6
1990	42183	33647	8536	13,6	10,8	2,8
1995	27727	47696	-19969	9,2	15,8	-6,6
1996	27615	43808	-16193	9,2	14,6	-5,4
1997	26970	41620	-14650	9,0	13,9	-4,9
1998	28362	39728	-11366	9,5	13,3	-3,8
1999	26991	43879	-16888	9,1	14,8	-5,7
2000	27701	46338	-18637	9,4	15,7	-6,3
2001	29094	46882	-17788	9,9	15,9	-6,0
<b>в том числе Коми-Пермяцкий автономный округ</b>						
1970	3701	1993	1708	17,7	9,5	8,2
1975	3605	1999	1606	19,5	10,8	8,7
1980	3259	2572	687	19,2	15,1	4,1
1985	3360	2444	916	20,7	15,0	5,7
1990	2660	1931	729	16,6	12,1	4,5
1995	1761	2556	-795	11,2	16,2	-5,0
1996	1749	2510	-761	11,2	16,1	-4,9
1997	1724	2607	-883	11,2	16,9	-5,7
1998	1640	2250	-610	10,7	14,7	-4,0
1999	1696	2495	-799	11,2	16,4	-5,2
2000	1652	2724	-1072	10,9	18,1	-7,2
2001	1610	2700	-1090	10,8	18,0	-7,2
<b>Самарская область</b>						
1970	42190	22766	19424	15,2	8,2	7,0
1975	47507	27335	20172	15,9	9,1	6,8
1980	46468	31494	14974	14,9	10,1	4,8
1985	49508	34318	15190	15,5	10,7	4,8
1990	39918	35964	3954	12,2	11,0	1,2
1995	28409	48917	-20508	8,6	14,8	-6,2
1996	26397	47293	-20896	8,0	14,3	-6,3
1997	25398	44425	-19027	7,7	13,4	-5,7
1998	25939	44883	-18944	7,8	13,6	-5,8
1999	24689	49764	-25075	7,5	15,1	-7,6
2000	25791	53914	-28123	7,8	16,4	-8,6
2001	26635	53418	-26783	8,1	16,3	-8,2



	Всего, человек			На 1000 человек населения		
	родившихся	умерших	естественный прирост <sup>1)</sup>	родившихся	умерших	естественный прирост <sup>1)</sup>
<b>Саратовская область</b>						
1970	34641	22168	12473	14,1	9,0	5,1
1975	37068	25773	11295	14,8	10,3	4,5
1980	37652	29500	8152	14,6	11,5	3,1
1985	41092	32159	8933	15,7	12,3	3,4
1990	36249	31991	4258	13,4	11,8	1,6
1995	24356	39841	-15485	8,9	14,5	-5,6
1996	22514	38909	-16395	8,2	14,2	-6,0
1997	21547	38324	-16777	7,9	14,1	-6,2
1998	22008	38363	-16355	8,1	14,1	-6,0
1999	21414	41376	-19962	7,9	15,2	-7,3
2000	21979	44389	-22410	8,1	16,4	-8,3
2001	21945	43729	-21784	8,2	16,3	-8,1
<b>Ульяновская область</b>						
1970	17507	10784	6723	14,2	8,8	5,4
1975	18074	12478	5596	14,5	10,0	4,5
1980	19230	14092	5138	15,1	11,0	4,1
1985	21952	14764	7188	16,6	11,1	5,5
1990	20013	15968	4045	14,1	11,2	2,9
1995	13288	20081	-6793	8,9	13,4	-4,5
1996	12367	19015	-6648	8,3	12,7	-4,4
1997	11296	19928	-8632	7,6	13,4	-5,8
1998	11615	18862	-7247	7,8	12,7	-4,9
1999	11228	20666	-9438	7,6	14,0	-6,4
2000	11547	22146	-10599	7,9	15,1	-7,2
2001	11385	22169	-10784	7,8	15,3	-7,5
<b>Уральский федеральный округ</b>						
1970	155103	84055	71048	15,3	8,3	7,0
1975	180989	99588	81401	17,3	9,5	7,8
1980	185689	117342	68347	16,9	10,7	6,2
1985	213136	122984	90152	17,9	10,3	7,6
1990	172448	123933	48515	13,5	9,7	3,8
1995	116694	175184	-58490	9,2	13,8	-4,6
1996	113402	164629	-51227	9,0	13,0	-4,0
1997	111350	156140	-44790	8,8	12,3	-3,5
1998	117256	153955	-36699	9,3	12,2	-2,9
1999	111119	167580	-56461	8,8	13,3	-4,5
2000	115123	179389	-64266	9,1	14,3	-5,2
2001	121831	177816	-55985	9,7	14,2	-4,5
<b>Курганская область</b>						
1970	16714	9829	6885	15,4	9,1	6,3
1975	18029	11614	6415	16,8	10,8	6,0
1980	18506	13250	5256	17,1	12,2	4,9
1985	19272	13433	5839	17,5	12,2	5,3
1990	16069	12644	3425	14,5	11,4	3,1
1995	10051	16305	-6254	9,0	14,6	-5,6
1996	9537	15562	-6025	8,6	14,0	-5,4
1997	9147	15194	-6047	8,3	13,7	-5,4
1998	9991	15081	-5090	9,0	13,7	-4,7
1999	9925	16306	-6381	9,0	14,8	-5,8
2000	10146	17207	-7061	9,3	15,7	-6,4
2001	9959	17053	-7094	9,2	15,8	-6,6
<b>Свердловская область</b>						
1970	62574	36118	26456	14,5	8,4	6,1
1975	74159	43274	30885	16,9	9,9	7,0
1980	72174	50942	21232	16,1	11,4	4,7
1985	75418	52700	22718	16,4	11,5	4,9
1990	57686	52978	4708	12,2	11,2	1,0
1995	40003	73048	-33045	8,5	15,6	-7,1
1996	38764	68683	-29919	8,3	14,7	-6,4
1997	37651	65166	-27515	8,1	14,0	-5,9
1998	39294	64731	-25437	8,5	13,9	-5,4
1999	36894	70965	-34071	8,0	15,3	-7,3
2000	38372	75579	-37207	8,3	16,4	-8,1
2001	40970	73141	-32171	9,0	16,0	-7,0

	Всего, человек			На 1000 человек населения		
	родившихся	умерших	естественный прирост <sup>1)</sup>	родившихся	умерших	естественный прирост <sup>1)</sup>
<b>Тюменская область</b>						
1970	25039	12162	12877	17,7	8,6	9,1
1975	32007	14194	17813	19,4	8,6	10,8
1980	38775	18166	20609	19,4	9,1	10,3
1985	58908	19468	39440	22,3	7,4	14,9
1990	50094	19944	30150	15,9	6,3	9,6
1995	33479	31101	2378	10,6	9,8	0,8
1996	33143	29755	3388	10,4	9,4	1,0
1997	33270	27546	5724	10,4	8,6	1,8
1998	35259	26607	8652	11,0	8,3	2,7
1999	33311	27394	5917	10,3	8,5	1,8
2000	34250	30159	4091	10,6	9,3	1,3
2001	37123	31121	6002	11,4	9,6	1,8
в том числе:						
<b>Ханты-Мансийский автономный округ</b>						
1970	5959	2025	3934	21,3	7,2	14,1
1975	9450	2572	6878	22,6	6,1	16,5
1980	13901	4116	9785	21,4	6,3	15,1
1985	25130	4863	20267	24,3	4,7	19,6
1990	21812	5354	16458	16,7	4,1	12,6
1995	14418	10041	4377	10,9	7,6	3,3
1996	14469	9508	4961	10,8	7,1	3,7
1997	14640	8497	6143	10,9	6,3	4,6
1998	15600	8164	7436	11,4	6,0	5,4
1999	14728	8476	6252	10,8	6,2	4,6
2000	15579	9426	6153	11,3	6,8	4,5
2001	17130	9863	7267	12,2	7,1	5,1
<b>Ямало-Ненецкий автономный округ</b>						
1970	1683	879	804	20,4	10,7	9,7
1975	2307	819	1488	19,2	6,8	12,4
1980	3347	1178	2169	17,6	6,2	11,4
1985	7838	1555	6283	21,1	4,2	16,9
1990	8032	1631	6401	16,3	3,3	13,0
1995	6337	3107	3230	13,1	6,4	6,7
1996	6241	3004	3237	12,7	6,1	6,6
1997	6208	2715	3493	12,6	5,5	7,1
1998	6395	2544	3851	12,8	5,1	7,7
1999	6071	2608	3463	12,2	5,3	6,9
2000	5839	2763	3076	11,8	5,6	6,2
2001	6388	3057	3331	12,8	6,1	6,7
<b>Челябинская область</b>						
1970	50776	25946	24830	15,4	7,9	7,5
1975	56794	30506	26288	16,8	9,0	7,8
1980	56234	34984	21250	16,2	10,1	6,1
1985	59538	37383	22155	16,8	10,6	6,2
1990	48599	38367	10232	13,4	10,5	2,9
1995	33161	54730	-21569	9,0	14,8	-5,8
1996	31958	50629	-18671	8,7	13,7	-5,0
1997	31282	48234	-16952	8,5	13,1	-4,6
1998	32712	47536	-14824	8,9	12,9	-4,0
1999	30989	52915	-21926	8,4	14,4	-6,0
2000	32355	56444	-24089	8,8	15,4	-6,6
2001	33779	56501	-22722	9,3	15,5	-6,2



	Всего, человек			На 1000 человек населения		
	родившихся	умерших	естественный прирост <sup>1)</sup>	родившихся	умерших	естественный прирост <sup>1)</sup>
<b>Сибирский федеральный округ</b>						
1970	290418	143080	147338	16,0	7,9	8,1
1975	340012	168669	171343	18,2	9,0	9,2
1980	361140	198863	162277	18,6	10,2	8,4
1985	380171	208559	171612	18,6	10,2	8,4
1990	307952	213128	94824	14,6	10,1	4,5
1995	209670	298436	-88766	9,9	14,1	-4,2
1996	202023	287737	-85714	9,6	13,7	-4,1
1997	194465	275236	-80771	9,3	13,1	-3,8
1998	199772	265385	-65613	9,5	12,7	-3,2
1999	189490	289500	-100010	9,1	13,9	-4,8
2000	198002	298681	-100679	9,5	14,4	-4,9
2001	205149	302418	-97269	10,0	14,7	-4,7
<b>Республика Алтай</b>						
1970	3236	1486	1750	19,3	8,9	10,4
1975	3805	1724	2081	22,8	10,3	12,5
1980	3841	2082	1759	21,8	11,8	10,0
1985	4256	2097	2159	23,0	11,3	11,7
1990	3753	2126	1627	19,2	10,9	8,3
1995	2853	2637	216	14,2	13,1	1,1
1996	2704	2567	137	13,4	12,7	0,7
1997	2686	2547	139	13,3	12,6	0,7
1998	2923	2367	556	14,4	11,6	2,8
1999	2742	2536	206	13,4	12,4	1,0
2000	2907	2645	262	14,2	12,9	1,3
2001	3033	2870	163	14,7	14,0	0,7
<b>Республика Бурятия</b>						
1970	14766	6301	8465	18,1	7,7	10,4
1975	17751	7586	10165	20,8	8,9	11,9
1980	19859	8734	11125	21,6	9,5	12,1
1985	23975	9529	14446	24,1	9,6	14,5
1990	19185	9602	9583	18,2	9,1	9,1
1995	12311	12588	-277	11,7	12,0	-0,3
1996	12159	12441	-282	11,6	11,8	-0,2
1997	11555	12111	-556	11,0	11,6	-0,6
1998	11746	11481	265	11,3	11,0	0,3
1999	11468	13114	-1646	11,0	12,6	-1,6
2000	11654	13155	-1501	11,3	12,7	-1,4
2001	11678	13858	-2180	11,4	13,5	-2,1
<b>Республика Тыва</b>						
1970	6559	1938	4621	28,2	8,3	19,9
1975	6950	2306	4644	27,3	9,1	18,2
1980	7133	2748	4385	26,6	10,2	16,4
1985	8110	2624	5486	28,4	9,2	19,2
1990	8116	2664	5452	26,2	8,6	17,6
1995	6172	4010	2162	20,0	13,0	7,0
1996	5705	4110	1595	18,4	13,3	5,1
1997	4908	3954	954	15,8	12,7	3,1
1998	5267	3631	1636	17,0	11,7	5,3
1999	4894	4142	752	15,7	13,3	2,4
2000	4871	4170	701	15,6	13,4	2,2
2001	4992	4165	827	16,1	13,4	2,7
<b>Республика Хакасия</b>						
1970	7347	3749	3598	16,5	8,4	8,1
1975	9106	4485	4621	19,2	9,5	9,7
1980	9994	5345	4649	19,8	10,6	9,2
1985	10382	5546	4836	19,2	10,3	8,9
1990	8724	6060	2664	15,2	10,5	4,7
1995	5807	8186	-2379	9,9	14,0	-4,1
1996	5727	8093	-2366	9,8	13,8	-4,0
1997	5309	7766	-2457	9,1	13,3	-4,2
1998	5602	7821	-2219	9,6	13,4	-3,8
1999	5312	8304	-2992	9,1	14,3	-5,2
2000	5634	8104	-2470	9,7	14,0	-4,3
2001	5576	8561	-2985	9,6	14,8	-5,2



	Всего, человек			На 1000 человек населения		
	родившихся	умерших	естественный прирост <sup>1)</sup>	родившихся	умерших	естественный прирост <sup>1)</sup>
<b>Алтайский край</b>						
1970	37471	20991	16480	15,0	8,4	6,6
1975	43481	24008	19473	17,5	9,7	7,8
1980	44279	27657	16622	17,6	11,0	6,6
1985	44187	29303	14884	17,2	11,4	5,8
1990	34176	29329	4847	12,9	11,1	1,8
1995	23338	39551	-16213	8,7	14,7	-6,0
1996	22616	38394	-15778	8,4	14,3	-5,9
1997	22514	36893	-14379	8,4	13,8	-5,4
1998	23424	34074	-10650	8,8	12,8	-4,0
1999	23208	36686	-13478	8,7	13,8	-5,1
2000	24674	37813	-13139	9,3	14,3	-5,0
2001	25221	38641	-13420	9,6	14,7	-5,1
<b>Красноярский край</b>						
1970	41203	19435	21768	16,4	7,7	8,7
1975	45094	22259	22835	17,4	8,6	8,8
1980	49550	26043	23507	18,1	9,5	8,6
1985	54592	27959	26633	18,8	9,6	9,2
1990	43640	29268	14372	14,3	9,6	4,7
1995	30596	43406	-12810	9,8	14,0	-4,2
1996	29309	41138	-11829	9,5	13,3	-3,8
1997	28023	39342	-11319	9,1	12,7	-3,6
1998	29026	40400	-11374	9,4	13,2	-3,8
1999	27168	42895	-15727	8,9	14,1	-5,2
2000	28111	44456	-16345	9,3	14,7	-5,4
2001	29788	43559	-13771	9,9	14,5	-4,6
в том числе:						
<b>Таймырский (Долгано-Ненецкий) автономный округ</b>						
1970	761	299	462	19,8	7,8	12,0
1975	857	317	540	20,5	7,6	12,9
1980	996	333	663	21,3	7,1	14,2
1985	1104	370	734	20,7	6,9	13,8
1990	842	360	482	15,6	6,7	8,9
1995	537	501	36	11,4	10,7	0,7
1996	486	441	45	10,5	9,6	0,9
1997	483	374	109	10,7	8,3	2,4
1998	498	368	130	11,3	8,3	3,0
1999	448	376	72	10,3	8,7	1,6
2000	460	438	22	10,7	10,2	0,5
2001	562	438	124	13,0	10,1	2,9
<b>Эвенкийский автономный округ</b>						
1970	314	144	170	24,5	11,2	13,3
1975	254	159	95	17,6	11,0	6,6
1980	373	167	206	22,9	10,2	12,7
1985	521	219	302	25,2	10,6	14,6
1990	514	189	325	20,7	7,6	13,1
1995	299	214	85	14,5	10,4	4,1
1996	269	223	46	13,4	11,1	2,3
1997	261	202	59	13,2	10,3	2,9
1998	244	220	24	12,6	11,4	1,2
1999	251	203	48	13,4	10,8	2,6
2000	242	214	28	13,2	11,7	1,5
2001	274	234	40	15,2	13,0	2,2
<b>Иркутская область</b>						
1970	40460	17567	22893	17,4	7,6	9,8
1975	46884	21231	25653	19,1	8,7	10,4
1980	50966	25996	24970	19,6	10,0	9,6
1985	52236	26547	25689	19,2	9,7	9,5
1990	45202	27855	17347	15,8	9,8	6,0
1995	29769	40937	-11168	10,6	14,6	-4,0
1996	29273	37237	-7964	10,5	13,3	-2,8
1997	27746	35118	-7372	10,0	12,6	-2,6
1998	28170	34897	-6727	10,2	12,6	-2,4
1999	26723	39287	-12564	9,7	14,3	-4,6
2000	28062	40829	-12767	10,2	14,9	-4,7
2001	29286	41241	-11955	10,7	15,1	-4,4



	Всего, человек			На 1000 человек населения		
	родившихся	умерших	естественный прирост <sup>1)</sup>	родившихся	умерших	естественный прирост <sup>1)</sup>
<b>в том числе Усть-Ордынский Бурятский автономный округ</b>						
1970	2813	1175	1638	19,3	8,1	11,2
1975	3014	1311	1703	21,6	9,4	12,2
1980	3193	1346	1847	24,5	10,3	14,2
1985	3546	1397	2149	27,0	10,6	16,4
1990	3383	1325	2058	24,5	9,6	14,9
1995	2186	1872	314	15,3	13,1	2,2
1996	2155	1704	451	15,1	11,9	3,2
1997	2010	1787	223	14,0	12,5	1,5
1998	2011	1654	357	14,0	11,5	2,5
1999	2018	1923	95	14,0	13,4	0,6
2000	1932	2004	-72	13,5	14,0	-0,5
2001	1986	1967	19	13,9	13,7	0,2
<b>Кемеровская область</b>						
1970	41636	22994	18642	14,3	7,9	6,4
1975	48597	26856	21741	16,6	9,2	7,4
1980	49890	32653	17237	16,8	11,0	5,8
1985	51225	34257	16968	16,5	11,0	5,5
1990	40066	35082	4984	12,6	11,0	1,6
1995	27314	51011	-23697	8,9	16,6	-7,7
1996	25949	49160	-23211	8,5	16,1	-7,6
1997	25417	46172	-20755	8,4	15,2	-6,8
1998	26110	43121	-17011	8,7	14,3	-5,6
1999	25015	47010	-21995	8,3	15,7	-7,4
2000	26580	49176	-22596	8,9	16,5	-7,6
2001	27699	49605	-21906	9,4	16,8	-7,4
<b>Новосибирская область</b>						
1970	35729	19836	15893	14,3	7,9	6,4
1975	43031	23954	19077	16,9	9,4	7,5
1980	45238	27678	17560	17,1	10,5	6,6
1985	45566	29466	16100	16,7	10,8	5,9
1990	36116	29558	6558	12,9	10,6	2,3
1995	23486	38756	-15270	8,5	14,1	-5,6
1996	22824	37833	-15009	8,3	13,8	-5,5
1997	22785	36118	-13333	8,3	13,1	-4,8
1998	22564	35147	-12583	8,2	12,8	-4,6
1999	21688	37165	-15477	7,9	13,5	-5,6
2000	23138	38528	-15384	8,4	14,1	-5,7
2001	24791	39311	-14520	9,1	14,4	-5,3
<b>Омская область</b>						
1970	29012	14105	14907	15,9	7,7	8,2
1975	34950	16481	18469	18,5	8,7	9,8
1980	37800	19507	18293	19,2	9,9	9,3
1985	40876	20344	20532	19,7	9,8	9,9
1990	32191	20110	12081	14,9	9,3	5,6
1995	22313	26747	-4434	10,2	12,3	-2,1
1996	21457	26640	-5183	9,9	12,2	-2,3
1997	19861	26600	-6739	9,1	12,2	-3,1
1998	19960	25061	-5101	9,2	11,5	-2,3
1999	17756	27951	-10195	8,2	12,9	-4,7
2000	18363	28713	-10350	8,5	13,3	-4,8
2001	18235	28539	-10304	8,5	13,4	-4,9
<b>Томская область</b>						
1970	12343	6230	6113	15,6	7,9	7,7
1975	14735	7594	7141	17,8	9,2	8,6
1980	16056	8622	7434	18,2	9,8	8,4
1985	17553	8751	8802	18,4	9,2	9,2
1990	13550	9402	4148	13,4	9,3	4,1
1995	9853	13969	-4116	9,1	13,0	-3,9
1996	9725	14153	-4428	9,0	13,2	-4,2
1997	9532	13210	-3678	8,9	12,3	-3,4
1998	10078	12669	-2591	9,4	11,8	-2,4
1999	9698	13220	-3522	9,1	12,4	-3,3
2000	10071	13960	-3889	9,4	13,1	-3,7
2001	10237	14088	-3851	9,6	13,3	-3,7



	Всего, человек			На 1000 человек населения		
	родившихся	умерших	естественный прирост <sup>1)</sup>	родившихся	умерших	естественный прирост <sup>1)</sup>
<b>Читинская область</b>						
1970	20656	8448	12208	18,0	7,4	10,6
1975	25628	10185	15443	21,2	8,4	12,8
1980	26534	11798	14736	21,3	9,5	11,8
1985	27213	12136	15077	20,5	9,2	11,3
1990	23233	12072	11161	16,7	8,7	8,0
1995	15858	16638	-780	12,2	12,8	-0,6
1996	14575	15971	-1396	11,3	12,4	-1,1
1997	14129	15405	-1276	11,0	12,0	-1,0
1998	14902	14716	186	11,7	11,6	0,1
1999	13818	17190	-3372	10,9	13,6	-2,7
2000	13937	17138	-3201	11,1	13,7	-2,6
2001	14613	17980	-3367	11,7	14,4	-2,7
<b>в том числе Агинский Бурятский автономный округ</b>						
1970	1699	451	1248	25,8	6,8	19,0
1975	1881	541	1340	27,5	7,9	19,6
1980	2035	686	1349	29,0	9,8	19,2
1985	2259	638	1621	29,5	8,3	21,2
1990	1868	604	1264	24,1	7,8	16,3
1995	1338	738	600	16,9	9,3	7,6
1996	1174	765	409	14,9	9,7	5,2
1997	1115	698	417	14,2	8,9	5,3
1998	1182	722	460	15,0	9,2	5,8
1999	1163	771	392	14,7	9,8	4,9
2000	1098	838	260	13,9	10,6	3,3
2001	1171	841	330	14,8	10,6	4,2
<b>Дальневосточный федеральный округ</b>						
1970	103810	41847	61963	17,8	7,2	10,6
1975	120479	50747	69732	18,9	7,9	11,0
1980	128910	61490	67420	18,5	8,8	9,7
1985	138639	63325	75314	18,4	8,4	10,0
1990	124251	66031	58220	15,5	8,2	7,3
1995	77280	95233	-17953	10,2	12,6	-2,4
1996	72164	90387	-18223	9,7	12,1	-2,4
1997	68634	84086	-15452	9,3	11,4	-2,1
1998	69466	81128	-11662	9,5	11,1	-1,6
1999	64493	86918	-22425	9,0	12,1	-3,1
2000	66503	90441	-23938	9,3	12,7	-3,4
2001	70025	93363	-23338	9,9	13,2	-3,3
<b>Республика Саха (Якутия)</b>						
1970	13899	5700	8199	20,8	8,5	12,3
1975	15636	6242	9394	20,8	8,3	12,5
1980	18132	7501	10631	20,8	8,6	12,2
1985	22823	7266	15557	22,8	7,3	15,5
1990	21662	7470	14192	19,6	6,8	12,8
1995	15731	10079	5652	15,3	9,8	5,5
1996	14584	9638	4946	14,3	9,5	4,8
1997	13909	9094	4815	13,8	9,0	4,8
1998	13640	8856	4784	13,7	8,9	4,8
1999	12724	9480	3244	13,0	9,6	3,4
2000	13147	9325	3822	13,5	9,6	3,9
2001	13262	9738	3524	13,6	10,0	3,6



	Всего, человек			На 1000 человек населения		
	родившихся	умерших	естественный прирост <sup>1)</sup>	родившихся	умерших	естественный прирост <sup>1)</sup>
<b>Приморский край</b>						
1970	30648	12322	18326	17,7	7,1	10,6
1975	35014	15648	19366	18,6	8,3	10,3
1980	35950	18583	17367	18,0	9,3	8,7
1985	36574	19907	16667	17,1	9,3	7,8
1990	33614	20874	12740	14,7	9,1	5,6
1995	21235	29550	-8315	9,4	13,1	-3,7
1996	19467	29248	-9781	8,7	13,0	-4,3
1997	18486	27519	-9033	8,3	12,4	-4,1
1998	18277	26001	-7724	8,3	11,8	-3,5
1999	17525	28007	-10482	8,0	12,8	-4,8
2000	18393	29513	-11120	8,5	13,6	-5,1
2001	19656	29714	-10058	9,2	13,9	-4,7
<b>Хабаровский край</b>						
1970	20151	8267	11884	17,1	7,0	10,1
1975	23230	10332	12898	18,1	8,0	10,1
1980	26256	12757	13499	18,7	9,1	9,6
1985	28469	13990	14479	18,7	9,2	9,5
1990	24482	14991	9491	15,1	9,2	5,9
1995	14625	20668	-6043	9,3	13,1	-3,8
1996	13257	19858	-6601	8,5	12,7	-4,2
1997	12786	18780	-5994	8,2	12,1	-3,9
1998	13358	18783	-5425	8,7	12,2	-3,5
1999	11979	20048	-8069	7,9	13,1	-5,2
2000	12400	20745	-8345	8,2	13,7	-5,5
2001	13615	21639	-8024	9,1	14,4	-5,3
<b>Амурская область</b>						
1970	14350	6058	8292	18,0	7,6	10,4
1975	17053	7358	9695	19,7	8,5	11,2
1980	18735	9261	9474	19,7	9,7	10,0
1985	18862	9165	9697	18,6	9,0	9,6
1990	17087	9051	8036	16,0	8,5	7,5
1995	10533	12431	-1898	10,1	12,0	-1,9
1996	10171	12712	-2541	9,8	12,3	-2,5
1997	9617	12089	-2472	9,4	11,8	-2,4
1998	9931	11641	-1710	9,7	11,4	-1,7
1999	9312	12612	-3300	9,2	12,5	-3,3
2000	9433	13532	-4099	9,4	13,5	-4,1
2001	9995	13973	-3978	10,1	14,1	-4,0
<b>Камчатская область</b>						
1970	5108	1970	3138	17,5	6,7	10,8
1975	6169	2239	3930	17,7	6,4	11,3
1980	6517	2709	3808	16,8	7,0	9,8
1985	7019	2552	4467	16,2	5,9	10,3
1990	5905	2966	2939	12,5	6,3	6,2
1995	3806	4656	-850	9,1	11,2	-2,1
1996	3741	4247	-506	9,2	10,4	-1,2
1997	3669	3794	-125	9,2	9,5	-0,3
1998	3761	3690	71	9,6	9,4	0,2
1999	3525	3968	-443	9,1	10,3	-1,2
2000	3426	4047	-621	9,0	10,6	-1,6
2001	3466	4280	-814	9,2	11,4	-2,2

	Всего, человек			На 1000 человек населения		
	родившихся	умерших	естественный прирост <sup>1)</sup>	родившихся	умерших	естественный прирост <sup>1)</sup>
<b>в том числе Корякский автономный округ</b>						
1970	683	356	327	22,2	11,6	10,6
1975	706	374	332	21,1	11,2	9,9
1980	701	351	350	20,0	10,0	10,0
1985	793	289	504	20,8	7,6	13,2
1990	635	342	293	16,1	8,7	7,4
1995	382	481	-99	11,5	14,4	-2,9
1996	374	435	-62	11,5	13,4	-1,9
1997	373	400	-27	11,8	12,7	-0,9
1998	396	355	41	12,9	11,6	1,3
1999	319	397	-78	10,7	13,3	-2,6
2000	289	391	-102	10,0	13,5	-3,5
2001	298	390	-92	10,6	13,8	-3,2
<b>Магаданская область</b>						
1970	4170	1423	2747	16,3	5,6	10,7
1975	5464	1921	3543	17,6	6,2	11,4
1980	5804	2205	3599	16,9	6,4	10,5
1985	6631	1968	4663	17,6	5,2	12,4
1990	5282	2179	3103	13,8	5,7	8,1
1995	2234	2927	-693	8,3	10,9	-2,6
1996	2133	2668	-535	8,4	10,5	-2,1
1997	2105	2104	1	8,5	8,5	0,0
1998	2143	2023	120	8,8	8,3	0,5
1999	1933	2200	-267	8,2	9,3	-1,1
2000	1925	2345	-420	8,4	10,2	-1,8
2001	1928	2332	-404	8,6	10,4	-1,8
<b>Сахалинская область</b>						
1970	10485	4167	6318	17,0	6,8	10,2
1975	11867	4780	7087	18,6	7,5	11,1
1980	11332	5931	5401	17,1	9,0	8,1
1985	11494	5664	5830	16,7	8,3	8,4
1990	10114	5811	4303	14,1	8,1	6,0
1995	5873	11238	-5365	8,9	17,0	-8,1
1996	5732	8432	-2700	8,9	13,2	-4,3
1997	5230	7543	-2313	8,3	12,0	-3,7
1998	5465	7129	-1664	8,9	11,6	-2,7
1999	4947	7343	-2396	8,2	12,2	-4,0
2000	5210	7547	-2337	8,8	12,7	-3,9
2001	5296	8152	-2856	9,0	13,9	-4,9
<b>Еврейская автономная область</b>						
1970	3248	1341	1907	18,7	7,7	11,0
1975	3933	1600	2333	21,6	8,8	12,8
1980	3976	1890	2086	20,8	9,9	10,9
1985	4108	2186	1922	20,2	10,7	9,5
1990	3897	2091	1806	17,8	9,5	8,3
1995	2308	2868	-560	10,9	13,6	-2,7
1996	2144	2768	-624	10,3	13,3	-3,0
1997	2014	2565	-551	9,8	12,4	-2,6
1998	2036	2393	-357	10,0	11,7	-1,7
1999	1876	2730	-854	9,3	13,6	-4,3
2000	1883	2817	-934	9,5	14,2	-4,7
2001	2088	2834	-746	10,6	14,4	-3,8
<b>Чукотский автономный округ</b>						
1970	1751	599	1152	16,9	5,8	11,1
1975	2113	627	1486	17,2	5,1	12,1
1980	2208	653	1555	16,1	4,7	11,4
1985	2659	627	2032	17,4	4,1	13,3
1990	2208	598	1610	14,3	3,9	10,4
1995	935	816	119	9,8	8,6	1,2
1996	935	816	119	9,8	8,6	1,2
1997	818	598	220	9,8	7,2	2,6
1998	855	612	243	10,9	7,8	3,1
1999	672	530	142	9,0	7,1	1,9
2000	686	570	116	9,7	8,1	1,6
2001	719	701	18	10,6	10,3	0,3

<sup>1)</sup> Знак (-) означает естественную убыль населения.

<sup>2)</sup> 1970, 1975, 1980, 1985, 1990 гг. - включая данные по Чеченской Республике.

<sup>3)</sup> 1970, 1975, 1980, 1985, 1990 гг. - включая данные по Республике Ингушетия.



|



## 5.22. ОЖИДАЕМАЯ ПРОДОЛЖИТЕЛЬНОСТЬ ЖИЗНИ ПРИ РОЖДЕНИИ

(число лет)

Годы	Все население			Городское население			Сельское население		
	всего	мужчины	женщины	всего	мужчины	женщины	всего	мужчины	женщины
1896-1897 (по 50 губерниям Европейской России)	30,54	29,43	31,69	29,77	27,62	32,24	30,63	29,66	31,66
1926-1927 (по Европейской части РСФСР)	42,93	40,23	45,61	43,92	40,37	47,50	42,86	40,39	45,30
1958-1959	67,91	62,99	71,45	67,92	63,03	71,48	67,84	62,86	71,30
1961-1962	68,75	63,78	72,38	68,69	63,86	72,48	68,62	63,40	72,33
1965-1966	69,50	64,32	73,41	69,44	64,59	73,14	69,14	63,32	73,49
1970-1971	68,93	63,21	73,55	68,51	63,76	73,47	68,13	61,78	73,39
1975-1976	68,13	62,32	73,03	68,75	63,41	73,22	66,14	58,85	72,38
1980-1981	67,61	61,53	73,09	68,09	62,39	73,18	66,02	59,30	72,47
1985-1986	69,26	63,83	73,99	69,61	64,46	74,00	67,86	61,76	73,55
1990	69,20	63,79	74,27	69,58	64,39	74,35	67,92	62,00	73,89
1991	69,01	63,46	74,27	69,39	64,06	74,33	67,73	61,70	73,87
1992	67,89	62,02	73,75	68,20	62,48	73,80	66,87	60,67	73,45
1993	65,14	58,91	71,88	65,42	59,25	71,97	64,28	57,94	71,51
1994	63,98	57,59	71,18	64,24	57,88	71,29	63,17	56,75	70,82
1995	64,64	58,27	71,70	64,84	58,48	71,76	64,06	57,70	71,50
1996	65,89	59,75	72,49	66,31	60,22	72,70	64,67	58,44	71,85
1997	66,64	60,75	72,89	67,19	61,43	73,10	65,10	58,94	72,29
1998	67,02	61,30	72,93	67,46	61,82	73,13	65,77	59,90	72,32
1999	65,93	59,93	72,38	66,39	60,41	72,65	64,62	58,63	71,55
2000	65,27	59,00	72,20	65,65	59,38	72,40	64,18	57,99	71,55
2001	65,29	58,96	72,34	65,66	59,34	72,50	64,20	57,90	71,79

## РОЖДАЕМОСТЬ

## 5.23. ВОЗРАСТНЫЕ КОЭФФИЦИЕНТЫ РОЖДАЕМОСТИ

Годы	Родившиеся в среднем за год на 1000 женщин в возрасте, лет								Суммарный коэффициент рождаемости <sup>3)</sup>
	моложе 20 <sup>1)</sup>	20-24	25-29	30-34	35-39	40-44	45-49	15-49 <sup>2)</sup>	
1958-1959	28,4	157,9	156,4	101,9	57,7	19,9	3,0	82,9	2,626
1961-1962	27,2	156,7	142,8	91,8	47,3	15,7	1,7	78,4	2,417
1965-1966	24,7	150,3	120,1	77,7	38,1	12,6	1,4	59,0	2,125
1970-1971	29,7	152,6	109,5	68,0	32,5	8,3	0,8	54,4	2,007
1975-1976	34,5	158,8	108,0	58,2	26,5	7,3	0,5	57,1	1,969
1980-1981	43,6	157,6	102,0	52,0	18,8	4,6	0,4	60,1	1,895
1985-1986	46,9	165,7	117,5	63,0	24,5	4,3	0,3	66,0	2,111
1990	55,6	156,8	93,2	48,2	19,4	4,2	0,2	55,3	1,887
1991	54,9	146,6	83,0	41,6	16,5	3,7	0,2	49,9	1,732
1992	51,4	134,0	72,7	35,0	13,9	3,2	0,2	43,9	1,552
1993	47,9	120,4	65,0	29,6	11,4	2,6	0,2	38,4	1,385
1994	49,9	120,3	67,2	29,6	10,6	2,3	0,1	38,0	1,400
1995	45,6	113,5	67,2	29,7	10,7	2,2	0,1	36,0	1,344
1996	39,7	106,4	66,5	30,3	10,8	2,3	0,1	34,1	1,281
1997	36,2	99,0	66,2	31,5	10,8	2,2	0,1	32,8	1,230
1998	34,0	99,0	68,0	33,4	11,5	2,3	0,1	33,1	1,242
1999	29,5	93,1	65,2	32,7	11,3	2,2	0,1	31,3	1,171
2000	28,1	95,3	68,7	36,0	12,0	2,4	0,1	32,6	1,214
2001	28,1	95,4	71,5	39,2	13,1	2,4	0,1	33,7	1,249

<sup>1)</sup> При определении относительных показателей этой возрастной группы условно взято число женщин в возрасте 15-19 лет.<sup>2)</sup> Включая родившихся у матерей до 15 лет и старше 49 лет.<sup>3)</sup> Среднее число детей, рожденных женщиной за свою жизнь.5.24. ЧИСЛО РОДИВШИХСЯ У ЖЕНЩИН, НЕ СОСТОЯВШИХ  
В ЗАРЕГИСТРИРОВАННОМ БРАКЕ

Годы	Человек			В процентах от общего числа родившихся		
	все население	городское население	сельское население	все население	городское население	сельское население
1970	201240	115663	85577	10,57	9,60	12,25
1975	225133	132659	92474	10,69	9,27	13,71
1980	237565	147998	89567	10,78	9,64	13,43
1985	285016	188798	96218	12,00	11,33	13,58
1990	290601	191185	99416	14,61	13,79	16,50
1995	288291	196545	91746	21,14	21,06	21,32
1996	299873	204495	95378	22,99	22,77	23,45
1997	319163	217444	101719	25,33	24,99	26,10
1998	345891	234693	111198	26,95	26,44	28,11
1999	339283	229692	109591	27,93	27,26	29,46
2000	354253	241116	113137	27,96	27,19	29,78



## НАСЕЛЕНИЕ

---

2001	377261	258477	118784	28,76	27,83	30,94
------	--------	--------	--------	-------	-------	-------

---





## СМЕРТНОСТЬ

## 5.25. ВОЗРАСТНЫЕ КОЭФФИЦИЕНТЫ СМЕРТНОСТИ

(умершие на 1000 человек соответствующей возрастной группы)

	1970-1971	1975-1976	1980-1981	1985-1986	1990	1995	1996	1997	1998	1999	2000	2001
<b>Всего умерших мужчин</b>	<b>9,4</b>	<b>10,6</b>	<b>11,9</b>	<b>11,0</b>	<b>11,6</b>	<b>16,9</b>	<b>15,8</b>	<b>15,0</b>	<b>14,8</b>	<b>16,3</b>	<b>17,4</b>	<b>17,9</b>
из них в возрасте, лет:												
0-4	6,5	7,2	6,5	6,0	4,4	4,6	4,5	4,5	4,5	4,6	4,4	4,4
5-9	0,9	0,8	0,8	0,7	0,7	0,7	0,6	0,6	0,6	0,6	0,6	0,6
10-14	0,7	0,7	0,7	0,6	0,6	0,7	0,6	0,6	0,6	0,6	0,6	0,6
15-19	1,6	1,7	1,8	1,4	1,6	2,4	2,2	1,9	1,9	2,0	2,2	2,0
20-24	2,7	3,1	3,2	2,5	2,6	4,3	4,2	3,9	4,1	4,5	5,0	4,5
25-29	4,0	3,7	4,3	3,0	3,3	5,4	5,0	4,6	4,6	5,2	6,0	5,8
30-34	5,0	5,5	5,4	3,9	4,3	7,4	6,6	5,9	5,8	6,5	7,0	7,0
35-39	6,6	6,7	7,9	5,0	5,6	10,0	8,6	7,7	7,5	8,4	9,1	9,4
40-44	8,2	9,2	9,8	8,1	7,6	14,1	12,2	10,6	10,2	11,5	12,6	13,1
45-49	10,9	11,8	13,7	10,7	11,7	19,3	17,0	14,8	14,4	16,2	17,7	18,4
50-54	15,1	16,5	17,9	16,2	16,1	27,3	23,7	20,4	19,5	22,3	24,4	25,7
55-59	21,0	22,8	24,7	22,7	23,4	34,0	31,1	29,5	28,6	31,5	33,7	34,2
60-64	31,2	32,7	35,5	32,8	34,2	47,1	43,1	40,0	38,1	42,5	45,0	47,0
65-69	46,5	46,8	48,8	48,0	46,6	61,3	58,3	56,9	55,3	59,0	60,4	60,7
70 и более	102,6	103,3	100,9	97,6	103,6	112,0	105,1	100,0	97,0	100,8	101,9	101,4
<b>Всего умерших женщин</b>	<b>8,1</b>	<b>9,3</b>	<b>10,2</b>	<b>10,7</b>	<b>10,9</b>	<b>13,3</b>	<b>12,8</b>	<b>12,7</b>	<b>12,6</b>	<b>13,4</b>	<b>13,6</b>	<b>13,7</b>
из них в возрасте, лет:												
0-4	4,9	5,5	4,9	4,4	3,3	3,5	3,4	3,4	3,4	3,5	3,3	3,2
5-9	0,5	0,5	0,5	0,4	0,4	0,4	0,4	0,3	0,4	0,4	0,4	0,4
10-14	0,4	0,4	0,4	0,3	0,3	0,4	0,3	0,3	0,3	0,3	0,3	0,3
15-19	0,6	0,6	0,6	0,5	0,6	0,9	0,8	0,8	0,8	0,8	0,8	0,8
20-24	0,8	0,8	0,8	0,6	0,7	1,0	1,0	1,0	1,0	1,1	1,2	1,1
25-29	1,0	1,0	1,0	0,8	0,8	1,3	1,2	1,2	1,2	1,3	1,4	1,4
30-34	1,3	1,5	1,3	1,1	1,1	1,8	1,6	1,5	1,5	1,7	1,8	1,9
35-39	1,9	1,9	2,1	1,6	1,6	2,5	2,3	2,0	2,0	2,2	2,4	2,5
40-44	2,6	2,8	2,8	2,6	2,4	3,9	3,3	2,9	2,8	3,2	3,4	3,5
45-49	3,9	4,0	4,4	3,6	3,8	5,8	5,1	4,6	4,4	4,8	5,1	5,3
50-54	5,9	6,1	6,2	5,9	5,4	8,5	7,5	6,7	6,4	7,2	7,6	8,0
55-59	8,1	9,3	9,3	8,8	8,6	11,5	10,6	10,1	10,0	10,7	11,5	11,7
60-64	13,0	13,3	14,4	13,8	13,5	17,3	16,2	15,4	14,5	15,4	15,9	16,5
65-69	21,3	21,9	22,1	22,7	22,0	26,0	25,0	24,8	24,1	25,4	25,7	25,6
70 и более	71,5	71,5	70,2	70,6	77,9	85,1	81,6	79,5	77,5	79,8	78,8	77,6

## 5.26. СМЕРТНОСТЬ ПО ОСНОВНЫМ КЛАССАМ ПРИЧИН СМЕРТИ

	1970	1975	1980	1985	1990	1995	1996	1997	1998	1999	2000	2001
	<b>Тысяч человек</b>											
<b>Умершие от всех причин</b>	<b>1131,2</b>	<b>1309,7</b>	<b>1525,8</b>	<b>1625,3</b>	<b>1656,0</b>	<b>2203,8</b>	<b>2082,2</b>	<b>2015,8</b>	<b>1988,7</b>	<b>2144,3</b>	<b>2225,3</b>	<b>2254,9</b>
в том числе от:												
некоторых инфекционных и паразитарных болезней	31,2	28,8	28,6	24,8	17,9	30,5	31,2	30,1	27,8	35,7	36,2	35,3
новообразований	192,1	209,1	226,9	252,0	287,7	298,7	294,1	295,6	295,8	298,5	297,9	294,1
болезней системы кровообращения	537,5	660,1	804,2	910,2	915,5	1163,5	1113,7	1100,3	1094,1	1187,8	1231,4	1253,1
болезней органов дыхания	113,7	124,4	127,8	114,1	88,0	108,8	99,4	93,3	83,5	94,5	102,1	94,9
болезней органов пищеварения	30,2	33,9	41,7	43,5	42,5	67,8	61,9	57,5	55,7	61,1	64,7	69,4
несчастных случаев, отравлений и травм	163,5	191,0	229,0	197,6	198,3	348,5	307,2	274,9	274,0	300,2	318,7	331,6
из них от:												
случайных отравлений алкоголем	18,7	23,2	32,1	23,5	16,1	43,5	35,2	27,9	26,1	29,9	37,2	41,1
самоубийств	38,9	44,8	47,9	44,6	39,2	61,0	57,8	55,0	51,8	57,3	56,9	57,3
убийств	9,4	13,8	17,9	15,0	21,1	45,3	39,1	35,0	33,6	38,2	41,1	42,9
	<b>На 100 000 человек населения</b>											
<b>Умершие от всех причин</b>	<b>867,6</b>	<b>976,0</b>	<b>1099,5</b>	<b>1131,9</b>	<b>1116,7</b>	<b>1496,4</b>	<b>1417,7</b>	<b>1376,0</b>	<b>1361,1</b>	<b>1472,4</b>	<b>1535,1</b>	<b>1564,4</b>
в том числе от:												
некоторых инфекционных и паразитарных болезней	24,0	21,5	20,6	17,2	12,1	20,7	21,3	20,5	19,0	24,5	25,0	24,5
новообразований	147,3	155,8	163,5	175,5	194,0	202,8	200,3	201,8	202,5	205,0	205,5	204,0
болезней системы кровообращения	412,3	491,9	579,5	633,9	617,4	790,1	758,3	751,1	748,8	815,7	849,4	869,4
болезней органов дыхания	87,2	92,7	92,1	79,5	59,3	73,9	67,7	63,7	57,2	64,9	70,5	65,9
болезней органов пищеварения	23,2	25,3	30,0	30,3	28,7	46,1	42,1	39,2	38,1	41,9	44,6	48,2
несчастных случаев, отравлений и травм	125,4	142,4	165,0	137,6	133,7	236,6	209,2	187,7	187,5	206,1	219,9	230,1
из них от:												
случайных отравлений алкоголем	14,3	17,3	23,1	16,4	10,8	29,5	24,0	19,1	17,8	20,5	25,7	28,5
самоубийств	29,9	33,4	34,6	31,1	26,4	41,4	39,4	37,6	35,4	39,3	39,3	39,7
убийств	7,2	10,3	12,9	10,5	14,3	30,7	26,6	23,9	23,0	26,2	28,3	29,8



## 5.27. МЛАДЕНЧЕСКАЯ СМЕРТНОСТЬ

Годы	Умершие в возрасте до 1 года, человек			Умершие в возрасте до 1 года на 1000 родившихся живыми			Годы	Умершие в возрасте до 1 года, человек			Умершие в возрасте до 1 года на 1000 родившихся живыми		
	всего	мальчики	девочки	всего	мальчики	девочки		всего	мальчики	девочки	всего	мальчики	девочки
1970	43511	25335	18176	23,0	26,2	19,7	1996	22825	13416	9409	17,4	19,9	14,7
1975	49806	28912	20894	23,7	26,9	20,4	1997	21735	12738	8997	17,2	19,5	14,6
1980	48500	28300	20200	22,1	25,2	18,8	1998	21097	12327	8770	16,5	18,7	14,1
1985	49381	28993	20388	20,7	23,8	17,6	1999	20731	12020	8711	16,9	19,0	14,7
1990	35088	20691	14397	17,4	20,2	14,7	2000	19286	11248	8038	15,3	17,3	13,2
1995	24840	14472	10368	18,1	20,6	15,6	2001	19104	11273	7831	14,6	16,8	12,4

## 5.28. МЛАДЕНЧЕСКАЯ СМЕРТНОСТЬ ПО ОСНОВНЫМ КЛАССАМ ПРИЧИН СМЕРТИ

	1970	1975	1980	1985	1990	1995	1996	1997	1998	1999	2000	2001	
<b>Умершие в возрасте до 1 года от всех причин</b>	<b>Человек</b>												
		<b>43511</b>	<b>49806</b>	<b>48500</b>	<b>49381</b>	<b>35088</b>	<b>24840</b>	<b>22825</b>	<b>21735</b>	<b>21097</b>	<b>20731</b>	<b>19286</b>	<b>19104</b>
	в том числе от:												
	некоторых инфекционных и паразитарных болезней	2155	4687	6862	5713	2692	1741	1587	1369	1335	1401	1162	1047
	болезней органов дыхания	17651	19820	17205	11482	4983	3319	2891	2865	2618	2575	2073	1875
	болезней органов пищеварения	2269	1825	973	492	224	148	163	148	129	153	117	116
	врожденных аномалий (пороков развития), деформаций и хромосомных нарушений	5813	7053	7593	8736	7468	5725	5399	5320	5187	4739	4460	4487
	отдельных состояний, возникающих в перинатальном периоде	11675	12204	11426	18505	16157	10767	9893	9180	8945	8709	8517	8660
несчастных случаев, отравлений и травм	2001	2239	2303	2137	1436	1385	1240	1263	1268	1367	1222	1205	
<b>Умершие в возрасте до 1 года от всех причин</b>	<b>На 10 000 родившихся живыми</b>												
		<b>230,4</b>	<b>237,2</b>	<b>220,7</b>	<b>207,2</b>	<b>174,0</b>	<b>181,2</b>	<b>173,7</b>	<b>171,5</b>	<b>164,9</b>	<b>169,1</b>	<b>153,3</b>	<b>146,5</b>
	в том числе от:												
	некоторых инфекционных и паразитарных болезней	11,4	22,3	31,2	24,0	13,4	12,7	12,1	10,8	10,4	11,4	9,2	8,0
	болезней органов дыхания	93,5	94,4	78,3	48,2	24,7	24,2	22,0	22,6	20,5	21,0	16,5	14,4
	болезней органов пищеварения	12,0	8,7	4,4	2,1	1,1	1,1	1,2	1,2	1,0	1,2	0,9	0,9
	врожденных аномалий (пороков развития), деформаций и хромосомных нарушений	30,8	33,6	34,5	36,7	37,0	41,8	41,1	42,0	40,5	38,7	35,5	34,4
	отдельных состояний, возникающих в перинатальном периоде	61,8	58,1	52,0	77,7	80,1	78,5	75,3	72,4	69,9	71,0	67,7	66,4
несчастных случаев, отравлений и травм	10,6	10,7	10,5	9,0	7,1	10,1	9,4	10,0	9,9	11,2	9,7	9,2	

## БРАКИ И РАЗВОДЫ

## 5.29. БРАКИ И РАЗВОДЫ

Годы	Тысяч		На 1000 человек населения		Годы	Тысяч		На 1000 человек населения	
	браков	разводов	браков	разводов		браков	разводов	браков	разводов
1970	1319,2	396,6	10,1	3,0	1996	866,7	562,4	5,9	3,8
1975	1495,8	483,8	11,1	3,6	1997	928,4	555,2	6,3	3,8
1980	1464,6	580,7	10,6	4,2	1998	848,7	501,7	5,8	3,4
1985	1389,4	574,0	9,7	4,0	1999	911,2	532,5	6,3	3,7
1990	1319,9	559,9	8,9	3,8	2000	897,3	627,7	6,2	4,3
1995	1075,2	665,9	7,3	4,5	2001	1001,6	763,5	6,9	5,3



## МИГРАЦИЯ

## 5.30. МЕЖДУНАРОДНАЯ МИГРАЦИЯ

(человек)

	1980	1985	1990	1995	1996	1997	1998	1999	2000	2001
<b>Прибыло в Российскую Федерацию - всего</b>	<b>876371</b>	<b>877131</b>	<b>913223</b>	<b>842050</b>	<b>631592</b>	<b>583260</b>	<b>495304</b>	<b>367197</b>	<b>350876</b>	<b>187413</b>
в том числе:										
из стран СНГ и Балтии	876100	876808	913016	841505	631173	582829	494819	366655	350290	186226
Азербайджан	30678	44468	91436	43442	40310	29878	22210	15902	14906	5587
Армения	13883	19338	13679	34112	25419	19123	16780	14677	15951	5814
Белоруссия	64390	59748	73218	35337	23903	17575	13760	11549	10274	6520
Грузия	29216	32205	33061	51412	38551	24517	21059	19626	20213	9674
Казахстан	180456	185793	157401	241427	172860	235903	209880	138521	124903	65226
Киргизия	28010	26465	39019	27801	18886	13752	10997	10370	15536	10740
Латвия	15392	12716	12562	14859	8227	5658	3577	2108	1785	1283
Литва	9372	9104	11692	4126	3055	1785	1384	987	945	758
Молдавия	30882	34435	32320	18715	17847	13750	10762	9037	11652	7569
Таджикистан	18299	18885	50812	41799	32508	23053	18396	12116	11043	6742
Туркмения	13540	16749	14994	19129	22840	16501	10509	7998	6738	4402
Узбекистан	59744	57277	103951	112312	49970	39620	41800	41615	40810	24873
Украина	371796	351380	270453	188443	170928	138231	111934	81297	74748	36503
Эстония	10442	8245	8418	8591	5869	3483	1771	852	786	535
из стран вне СНГ и Балтии <sup>1)</sup>	271	323	207	545	419	431	485	542	586	1187
Австралия	1	-	3	-	-	2	2	3	-	-
Афганистан	-	1	-	49	75	47	54	73	98	67
Болгария	152	122	41	40	27	51	44	35	44	56
Германия	21	26	8	6	6	3	3	7	15	14
Греция	2	3	-	3	6	3	1	6	3	1
Израиль	1	-	9	26	10	14	13	12	16	12
Канада	4	2	1	-	-	-	-	1	-	-
Китай	2	17	59	83	26	34	44	64	60	68
Куба	2	10	36	10	13	5	9	-	4	3
Польша	12	22	4	5	8	7	13	1	1	10
США	4	2	5	8	9	6	6	4	3	5
Финляндия	1	2	-	-	-	-	-	-	-	-
Швеция	-	-	-	-	-	-	-	-	-	-
другие страны	69	116	41	315	239	259	296	336	342	951
<b>Выбыло из Российской Федерации - всего</b>	<b>780650</b>	<b>705080</b>	<b>729467</b>	<b>339600</b>	<b>288048</b>	<b>234284</b>	<b>216691</b>	<b>237967</b>	<b>161046</b>	<b>137573</b>
в том числе:										
в страны СНГ и Балтии	773603	701991	625773	229287	191383	149461	133017	129704	83438	62545
Азербайджан	18431	24856	39410	5614	4902	4302	3915	3847	3187	2170
Армения	8509	10013	12308	2840	2997	2578	2356	2243	1519	1362
Белоруссия	58678	58020	49898	25229	21542	18928	19035	19151	13276	11175
Грузия	19357	19228	18558	4109	4106	3286	2983	2574	1802	1339
Казахстан	146049	115785	102833	50388	38350	25364	26672	25037	17913	15186
Киргизия	21080	17906	17807	9551	8472	6296	5310	3681	1857	1333
Латвия	16346	15061	8660	1167	856	636	612	612	365	311
Литва	10579	10577	6684	1367	1252	1162	805	721	376	262
Молдавия	28203	30988	31400	8264	6894	5715	4766	4275	2237	1660
Таджикистан	13412	12244	10528	3290	2613	2474	1977	1799	1158	993
Туркмения	9832	10714	9864	1934	1380	1532	1537	1237	676	352
Узбекистан	48454	40880	38089	15235	13384	7370	5231	5041	3086	1974
Украина	361083	325276	274577	99422	83813	69116	57318	58922	35601	24026
Эстония	13590	10443	5157	877	822	702	550	564	385	402
в страны вне СНГ и Балтии <sup>1)</sup>	7047	3089	103694	110313	96665	84823	83674	108263	77608	75028
Австралия	4	4	79	486	370	193	159	150	125	91
Афганистан	3	18	3	10	13	9	6	14	7	3
Болгария	495	512	324	174	161	177	269	193	146	102
Германия	1303	435	33754	79569	64420	52140	49186	52832	45264	51293
Греция	28	24	4184	1278	1298	955	794	868	528	250
Израиль	4075	645	61023	15198	14298	14433	16880	36317	16279	10166
Канада	5	4	179	754	1003	1300	1440	1837	942	909
Китай	1	3	2	110	42	29	12	25	15	6
Куба	88	176	103	7	11	16	17	13	5	14
Польша	134	90	178	226	196	186	274	191	99	84
США	99	58	2322	10659	12304	12466	10753	11078	9509	8781
Финляндия	46	161	450	603	728	755	798	1068	1078	896
Швеция	42	48	106	106	138	102	146	172	144	128
другие страны	724	911	987	1133	1683	2062	2940	3505	3467	2305

<sup>1)</sup> По данным МВД России.5.31. МИГРАЦИОННЫЙ ПРИРОСТ НАСЕЛЕНИЯ<sup>1)</sup>

Годы	Тыс. человек			На 10 000 человек населения			Годы	Тыс. человек			На 10 000 человек населения		
	все население	городское население	сельское население	все население	городское население	сельское население		все население	городское население	сельское население	все население	городское население	сельское население
1970	-127,6	853,5	-981,1	-10	105	-201	1996	346,0	311,8	34,2	23	29	9
1975	106,2	974,3	-868,1	8	108	-197	1997	352,6	296,2	56,4	24	28	14
1980	63,4	548,7	-485,3	5	56	-117	1998	284,7	240,2	44,5	19	22	11
1985	267,2	638,7	-371,5	19	62	-93	1999	154,6	99,7	54,9	11	9	14
1990	164,0	236,6	-72,6	11	22	-19	2000	213,6	208,8	4,8	15	20	1
1995	502,2	406,0	96,2	34	38	24	2001	72,3	159,0	-86,7	5	15	-22

<sup>1)</sup> Знак (-) означает миграционную убыль населения.

5.32. ЧИСЛО СЕМЕЙ ВЫНУЖДЕННЫХ ПЕРЕСЕЛЕНЦЕВ И БЕЖЕНЦЕВ<sup>1)</sup>

	1992	1995	1996	1997	1998	1999	2000	2001	Всего с начала регистрации (на 1 января 2002 г.) <sup>2)</sup>	в том числе	
										вынужденные переселенцы (с 1 июля 1992 г.)	беженцы (с 20 марта 1993 г.)
<b>Всего</b>	<b>60319</b>	<b>109566</b>	<b>75062</b>	<b>58560</b>	<b>50114</b>	<b>34388</b>	<b>26779</b>	<b>18117</b>	<b>264948</b>	<b>259249</b>	<b>5699</b>
из них ранее постоянно проживали на территории:											
Азербайджана	12156	5756	4393	2194	1015	601	321	142	9692	9491	201
Армении	64	697	330	157	58	50	30	17	726	693	33
Белоруссии	-	78	51	18	2	3	-	-	35	35	-
Грузии	9764	4926	3270	1597	1630	901	1664	1020	16920	12428	4492
Казахстана	94	32393	24322	26501	28871	17468	12580	9497	105925	105745	180
Киргизии	286	6909	3776	1949	961	594	510	574	9780	9748	32
Латвии	38	2518	1926	1166	312	157	72	32	3868	3853	15
Литвы	13	306	233	156	92	37	13	18	556	549	7
Молдавии	4088	1228	1257	692	385	261	246	269	3405	3372	33
России <sup>3)</sup>	8127	15067	9667	7671	6307	6186	4741	1604	41207	41207	-
Таджикистана	24434	12049	9750	6209	3585	2222	1721	905	27420	27171	249
Туркмении	19	1842	2928	1931	509	244	125	100	4111	4079	32
Узбекистана	1133	23350	10077	5939	5262	5104	4419	3705	35000	34820	180
Украины	5	955	1319	950	468	254	176	138	2335	2330	5
Эстонии	24	1481	1755	1376	564	185	71	32	3667	3660	7
на другой территории или территория не указана	74	11	8	54	93	121	90	71	301	68	233

<sup>1)</sup> Граждане Российской Федерации и иностранные граждане, получившие соответствующий официальный статус в подразделениях по делам миграции МВД, ГУВД, УВД субъектов Российской Федерации.

<sup>2)</sup> Без снятых с учета.

<sup>3)</sup> С 1995 г. не включены сведения о вынужденно переселившихся в Республику Ингушетия из Республики Северная Осетия - Алания, а также об обратившихся в подразделения по делам миграции МВД, ГУВД, УВД субъектов Российской Федерации в связи с событиями 1994-1996 гг. в Чеченской Республике и контртеррористической операцией 1999 г. в Чеченской Республике.

5.33. ЧИСЛЕННОСТЬ ВЫНУЖДЕННЫХ ПЕРЕСЕЛЕНЦЕВ И БЕЖЕНЦЕВ<sup>1)</sup>

(человек)

	1992	1995	1996	1997	1998	1999	2000	2001	Всего с начала регистрации (на 1 января 2002 г.) <sup>2)</sup>	в том числе	
										вынужденные переселенцы (с 1 июля 1992 г.)	беженцы (с 20 марта 1993 г.)
<b>Всего</b>	<b>160341</b>	<b>271977</b>	<b>172926</b>	<b>131130</b>	<b>118227</b>	<b>79126</b>	<b>59196</b>	<b>41958</b>	<b>643541</b>	<b>625639</b>	<b>17902</b>
из них ранее постоянно проживали на территории:											
Азербайджана	32860	12963	9300	4682	2106	1208	619	238	21196	20740	456
Армении	126	1653	755	361	124	168	58	36	1720	1616	104
Белоруссии	-	188	119	45	4	8	-	-	102	102	-
Грузии	24817	10778	6875	3236	3969	2021	4297	2768	45193	30361	14832
Казахстана	283	88689	61836	64079	72053	42452	29026	22054	260299	259827	472
Киргизии	897	17769	9040	4331	2159	1336	1115	1307	23991	23907	84
Латвии	85	5427	3856	2198	605	301	106	51	7702	7679	23
Литвы	44	719	440	278	170	70	22	34	1105	1093	12
Молдавии	10341	2688	2476	1394	798	543	509	540	7058	6989	69
России <sup>3)</sup>	21826	34871	20680	15371	13924	14061	9712	4440	112367	112367	-
Таджикистана	65448	26982	20798	12903	7572	4340	3387	1794	59949	59190	759
Туркмении	54	4574	6867	4560	1179	525	279	216	9697	9588	109
Узбекистана	3247	59212	23945	13259	11442	10955	9352	7952	80759	80306	453
Украины	19	2262	2838	2182	1089	545	392	328	5370	5365	5
Эстонии	60	3171	3084	2115	819	322	127	56	6333	6320	13
на другой территории или территория не указана	234	31	19	136	214	271	195	144	700	189	511 <sup>4)</sup>

<sup>1)</sup> Граждане Российской Федерации и иностранные граждане, получившие соответствующий официальный статус в подразделениях по делам миграции МВД, ГУВД, УВД субъектов Российской Федерации.

<sup>2)</sup> Без снятых с учета.

<sup>3)</sup> С 1995 г. не включены сведения о вынужденно переселившихся в Республику Ингушетия из Республики Северная Осетия - Алания, а также об обратившихся в подразделения по делам миграции МВД, ГУВД, УВД субъектов Российской Федерации в связи с событиями 1994-1996 гг. в Чеченской Республике и контртеррористической операцией 1999 г. в Чеченской Республике.

<sup>4)</sup> Из них 491 человек ранее постоянно проживали на территории Афганистана, 5 человек - на территории Китая, 4 человека - на территории Ирака, 3 человека - на территории Вьетнама, 2 человека - на территории Македонии, по 1 человеку - на территории Алжира, Ирана, Руанды, Уганды, Эфиопии и Югославии.



## МЕТОДОЛОГИЧЕСКИЕ ПОЯСНЕНИЯ

Первоисточником получения сведений о населении являются переписи населения.

Текущая оценка численности населения производится на основании итогов последней переписи населения, к которым ежегодно прибавляются числа родившихся и прибывших на данную территорию и вычитаются числа умерших и выбывших с данной территории. На основании итогов очередной переписи уточняется оценка численности населения за предыдущий межпереписной период.

В период между переписями проводятся выборочные социально-демографические обследования (микрпереписи) с охватом 5% постоянного населения.

**Табл. 5.1, 5.3, 5.5, 5.8-5.19.** Приведены по постоянному населению, к которому относятся лица, постоянно проживающие на данной территории, включая временно отсутствующих.

Распределение населения на городское и сельское производится по месту проживания, при этом городскими поселениями считаются населенные пункты, отнесенные в установленном законодательством порядке к категории городских. Все остальные населенные пункты являются сельскими.

**Таб. 5.1, 5.5, 5.6, 5.9.** В данных о численности населения по основным возрастным группам к населению моложе трудоспособного возраста отнесены дети и подростки до 16 лет; трудоспособного возраста - мужчины 16-59 лет, женщины 16-54 года; старше трудоспособного возраста - мужчины 60 лет и старше, женщины 55 лет и старше.

**Табл. 5.2, 5.4, 5.7, 5.8.** До 1970 г. указана численность наличного населения, к которому относятся лица, находящиеся на данной территории, включая временно проживающих. С 1970 г. указана численность постоянного населения.

**Табл. 5.10-5.13. Национальность** при переписях населения записывалась со слов опрошиваемых, национальность детей определялась родителями. Разработка данных о национальном составе населения осуществлялась при переписи 1926 г. по 194 названиям, 1939 - по 97, 1959 - по 126, 1970 - по 122, 1979 - по 123, 1989 гг. - по 128.

При разработке материалов переписи 1939 г. население рутульцев, агулов, цахур было учтено в группе "прочие народности Дагестана"; в группу "прочие северные народности" было включено население ительменов, эскимосов, юкагиров, кетов, тофаларов, алеутов; население ороков и ульчей учитывалось в составе нанайцев, орочей - в составе удгейцев, нганасан - в составе ненцев, долган - в составе якутов, коми-пермяков - в составе коми, евреев горских, евреев грузинских, евреев среднеазиатских и крымчаков - в составе евреев.

Численность эцвев до 1989 г. учитывалась в численности ненцев. Чуванцы, как самостоятельный народ, были выделены только при переписях 1926 и 1989 гг.; в 1939, 1959, 1970 и 1979 гг. их население учтено в составе чукчей. В 1939 и 1959 гг. негидальцы включались в численность эвенок.

Данные о телеутах и кумандинцах были собраны только при переписи 1926 г., при последующих переписях их население включалось в численность населения алтайцев. Дополнительная разработка материалов переписи 1989 г. позволила получить численность телеутов и в приведенных материалах она не входит в численность алтайцев.

Данные о тувинцах-тодзинцах зафиксированы только микропереписью 1994 г. При переписях 1926, 1939, 1959 гг. они учитывались в группе "другие национальности", в 1970, 1979, 1989 гг. - в численности тувинцев.

В 1926 и 1939 гг. население крымских татар включалось в численность татар, население адыгейцев и черкесов учитывалось вместе, так же как чехов и словаков в 1926 г. В 1959 г. население сербов и хорватов учитывалось вместе под названием "югославы".

В 1926 г. в группу "народы Индии и Пакистана" включалось население индусов (индийцев) и манджур, в 1959 г. - только индийцев. Население ливов в 1926 г. учитывалось в численности финнов.

Национальности, по которым вместо данных стоит многоточие (кроме перечисленных выше), а также не вошедшие в данную публикацию учитывались в группе "другие национальности".

**Табл. 5.20-5.29.** Сведения о рождениях, смертях, браках, разводах получаются на основании ежегодной статистической разработки данных, содержащихся в актовых записях о рождении, смерти, заключении и расторжении брака, составляемых органами записи актов гражданского состояния. Начиная с 1997 г. данные о браках и разводах получают на основании отчетности ЗАГСов. В число родившихся включены только родившиеся живыми.

Минимальный возраст вступления в брак в Российской Федерации установлен законом - 18 лет для мужчин и для женщин. В отдельных случаях, по решению местных органов власти, он может быть снижен, но не более чем на 2 года.

Датой заключения брака считается дата его регистрации в органах ЗАГС. Брак считается расторгнутым с момента регистрации его расторжения.

Общие показатели **естественного движения населения** используются, как правило, для оценки текущих изменений в развитии населения в целом, например, как составляющие при расчете его численности. Для развернутой (полной) характеристики демографической ситуации наряду с общими коэффициентами используются и **специальные коэффициенты**. Среди них:

- возрастные коэффициенты рождаемости;
- суммарный коэффициент рождаемости;
- ожидаемая продолжительность жизни при рождении;
- коэффициенты смертности по причинам смерти;
- возрастные коэффициенты смертности.

**Табл. 5.26, 5.28.** Источником информации о причинах смерти являются записи в медицинских свидетельствах о смерти, составляемых врачом относительно заболевания, несчастного случая, убийства, самоубийства и другого внешнего воздействия (повреждения в результате действий, предусмотренных законом, повреждения без уточнения их случайного или преднамеренного характера, повреждения в результате военных действий), послуживших причиной смерти. Эти документы вместе с актовыми записями о смерти направляются для обобщения в органы госстатистики.

Разработка актов на умерших по причинам смерти до 1999 г. производилась применительно к Краткой номенклатуре причин смерти (1981 г.), основанной на Международной статистической классификации болезней, травм и причин смерти (IX пересмотр Всемирной организации здравоохранения 1975 г.), с 1999 г. - к Краткой номенклатуре причин смерти 1997 г., основанной на Международной статистической классификации болезней и проблем, связанных со здоровьем (X пересмотр Всемирной организации здравоохранения 1989 г.).

**Табл. 5.30, 5.31.** Данные о миграции между Российской Федерацией и странами СНГ и Балтии получены в результате разработки поступающих от органов внутренних дел первичных документов статистического учета прибытия и убытия, которые составляются при регистрации населения по месту жительства.

Сведения о миграции между Российской Федерацией и странами вне СНГ и Балтии приведены по данным МВД России: для прибывших - о числе лиц, получивших разрешение на въезд в страну на постоянное жительство; для выбывших - о числе лиц, получивших разрешение на выезд из страны на постоянное жительство, включая постоянно проживающих на территории России иностранцев и лиц без гражданства. Из числа получивших разрешение на выезд исключены отказавшиеся от выезда.

Понятия "прибывшие" и "выбывшие" характеризуют миграцию с некоторой условностью, так как одно и то же лицо может в течение года менять место постоянного жительства не один раз.

**Табл. 5.32, 5.33.** Информация о **вынужденных переселенцах и беженцах** публикуется по данным Федеральной миграционной службы МВД России. Численность вынужденных переселенцев и беженцев за год равна числу лиц, получивших в течение года в подразделениях по делам миграции МВД, ГУВД, УВД субъектов Российской Федерации соответствующий официальный статус, к которому прибавляется число имеющих статус и прибывших из других районов страны и вычитается число снятых с учета из получивших статус в течение данного года. Число вынужденных переселенцев и беженцев с начала регистрации равно сумме соответствующих чисел за 1992-2001 гг., из которых вычитается число снятых с учета из получивших статус в предыдущие годы.

Более подробно информация по статистике населения представлена в следующих изданиях:

Демографический ежегодник России. Стат. сб. М.: Госкомстат России, 1993, 1995-2002.

Население России за 100 лет (1897-1997). Стат. сб. М.: Госкомстат России, 1998.

Национальный состав населения РСФСР. По данным переписи населения 1989 г. М.: РИИЦ, 1990.

Женщины и мужчины России. Стат. сб. М.: Госкомстат России, 2002.

Статистические бюллетени, выпущенные Госкомстатом России в 2002 г.: «Численность населения Российской Федерации по полу и возрасту», «Численность населения Российской Федерации по городам, поселкам городского типа и районам», «Естественное движение населения Российской Федерации», «Численность и миграция населения Российской Федерации».





## **6. ТРУД**

<b>Занятость и безработица</b>		<b>Прием и выбытие работников, использование рабочего времени</b>	
6.1. Численность экономически активного населения . . . . .	133	6.24. Движение численности работников по отраслям экономики . . . . .	160
6.2. Уровень экономической активности и уровень занятости населения в возрасте 15-72 года (диаграмма) . . . . .	133	6.25. Среднегодовая численность промышленно-производственного персонала по отраслям промышленности . . . . .	161
6.3. Экономическая активность населения . . . . .	134	6.26. Движение численности работников по отраслям промышленности . . . . .	161
6.4. Численность экономически активного населения по регионам Российской Федерации . . . . .	134	6.27. Численность работников организаций, работающих неполное рабочее время и находившихся в отпусках по инициативе администрации, и неотработанное ими время . . . . .	161
6.5. Среднегодовая численность занятых в экономике по формам собственности . . . . .	140	6.28. Забастовки . . . . .	162
6.6. Среднегодовая численность занятых в экономике по отраслям . . . . .	141	6.29. Забастовки по регионам Российской Федерации . . . . .	162
6.7. Удельный вес численности женщин в общей численности занятых в экономике по отраслям . . . . .	141		
6.8. Среднегодовая численность мужчин и женщин, занятых в экономике, по отраслям . . . . .	142	<b>Условия труда, производственный травматизм</b>	
6.9. Численность занятых в экономике по полу и занятиям . . . . .	144	6.30. Удельный вес численности работников, занятых во вредных и опасных условиях труда . . . . .	164
6.10. Распределение численности занятых в экономике по возрастным группам . . . . .	145	6.31. Удельный вес численности работников, занятых во вредных условиях труда, по видам воздействующих производственных факторов на конец 2001 г. . . . .	164
6.11. Распределение численности занятых в экономике по уровню образования . . . . .	145	6.32. Удельный вес численности работников, занятых во вредных и опасных условиях труда в государственных и негосударственных организациях, на конец 2001 г. . . . .	164
6.12. Распределение численности занятых в отраслях экономики по уровню образования в 2001 г. . . . .	146	6.33. Удельный вес численности мужчин и женщин, занятых во вредных и опасных условиях труда, на конец 2001 г. . . . .	165
6.13. Численность граждан стран СНГ, привлеченных на работу в России. . . . .	146	6.34. Удельный вес численности работников, которым установлены льготы и компенсации за работу в неблагоприятных условиях труда . . . . .	165
6.14. Распределение численности безработных по возрастным группам . . . . .	146	6.35. Травматизм на производстве . . . . .	166
6.15. Распределение численности безработных по уровню образования . . . . .	147	6.36. Численность пострадавших на производстве по отраслям экономики. . . . .	166
6.16. Распределение численности безработных по обстоятельствам незанятости . . . . .	147	6.37. Профессиональные заболевания (отравления) . . . . .	166
6.17. Распределение численности безработных по способам поиска работы . . . . .	148		
6.18. Распределение численности безработных по продолжительности поиска работы . . . . .	148	Методологические пояснения . . . . .	166
6.19. Распределение численности безработных по профессиональной принадлежности к занятиям . . . . .	149		
6.20. Средняя продолжительность поиска работы безработными по возрастным группам . . . . .	150		
6.21. Трудоустройство населения органами государственной службы занятости . . . . .	151		
6.22. Потребность в работниках, заявленная организациями в органы государственной службы занятости, по отраслям экономики . . . . .	151		
6.23. Численность незанятого населения, состоявшего на учете в органах государственной службы занятости, по регионам Российской Федерации . . . . .	152		





Раздел содержит данные о численности и составе экономически активного населения, занятых и безработных, трудоустройстве населения, движении численности работников, об условиях труда и травматизме на производстве.

## ЗАНЯТОСТЬ И БЕЗРАБОТИЦА

### 6.1. ЧИСЛЕННОСТЬ ЭКОНОМИЧЕСКИ АКТИВНОГО НАСЕЛЕНИЯ<sup>1)</sup>

(тысяч человек)

	1992	1995	1996	1997	1998	1999	2000	2001
<b>Численность экономически активного населения - всего</b>	<b>74946</b>	<b>70861</b>	<b>69660</b>	<b>68079</b>	<b>67339</b>	<b>72175</b>	<b>71464</b>	<b>70968</b>
мужчины	39171	37336	36749	35925	35379	37639	37154	36846
женщины	35774	33525	32911	32154	31960	34537	34310	34122
в том числе:								
занятые в экономике - всего	71068	64149	62928	60021	58437	63082	64465	64664
мужчины	37145	33720	33087	31554	30587	32838	33374	33435
женщины	33923	30429	29841	28467	27850	30244	31091	31229
безработные - всего	3877	6712	6732	8058	8902	9094	6999	6303
мужчины	2026	3616	3662	4371	4792	4801	3781	3411
женщины	1851	3096	3070	3687	4110	4293	3219	2893
Численность безработных, зарегистрированных в органах государственной службы занятости (на конец года) <sup>2)</sup> - всего	578	2327	2506	1999	1929	1263	1037	1122
мужчины	161	872	930	721	682	383	322	359
женщины	417	1455	1576	1278	1247	880	715	763
Из них безработные, которым назначено пособие по безработице <sup>3)</sup> - всего	371	2026	2265	1771	1756	1090	909	1007
мужчины	95	764	874	647	625	334	285	328
женщины	276	1262	1391	1124	1131	756	624	679

<sup>1)</sup> По материалам выборочных обследований населения по проблемам занятости: 1992, 1995, 1997, 1998 г. – на конец октября, 1996 г. – на конец марта, 1999 - 2001 гг. – на конец ноября.

<sup>2)</sup> По данным Минтруда России.

<sup>3)</sup> 1992 г. – получили пособие по безработице.

### 6.2. УРОВЕНЬ ЭКОНОМИЧЕСКОЙ АКТИВНОСТИ И УРОВЕНЬ ЗАНЯТОСТИ НАСЕЛЕНИЯ В ВОЗРАСТЕ 15-72 года

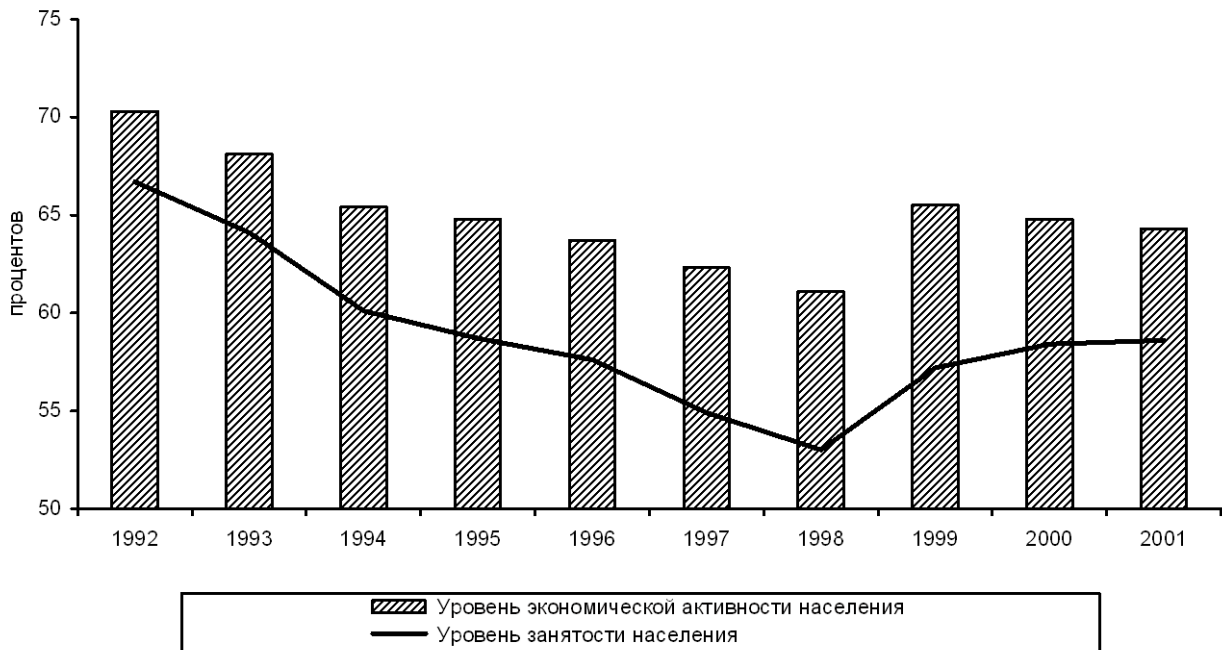

**6.3. ЭКОНОМИЧЕСКАЯ АКТИВНОСТЬ НАСЕЛЕНИЯ<sup>1)</sup>**

(в процентах)

	Уровень экономической активности населения		Уровень занятости населения		Уровень безработицы населения		Уровень зарегистрированной безработицы
	в возрасте 15-72 года	в трудоспособном возрасте <sup>2)</sup>	в возрасте 15-72 года	в трудоспособном возрасте <sup>2)</sup>	в возрасте 15-72 года	в трудоспособном возрасте <sup>2)</sup>	
<b>Всего</b>							
1992	70,3	84,2	66,7	79,9	5,2	5,1	0,8
1995	64,8	80,3	58,7	72,5	9,5	9,6	3,3
1996	63,7	79,0	57,6	71,2	9,7	9,8	3,6
1997	62,3	77,2	54,9	67,9	11,8	12,0	2,9
1998	61,1	76,1	53,0	65,9	13,2	13,4	2,9
1999	65,5	79,0	57,2	68,8	12,6	12,9	1,7
2000	64,8	78,6	58,4	70,7	9,8	10,0	1,5
2001	64,3	77,2	58,6	70,2	8,9	9,1	1,6
<b>Мужчины</b>							
1992	77,6	86,6	73,6	82,2	5,2	5,1	0,4
1995	72,1	82,8	65,2	74,6	9,7	9,8	2,3
1996	71,0	81,4	63,9	73,3	10,0	10,1	2,5
1997	69,4	79,8	60,9	70,0	12,2	12,3	2,0
1998	67,6	79,0	58,5	68,2	13,5	13,7	1,9
1999	71,9	81,7	62,8	71,1	12,8	13,0	1,0
2000	70,9	81,0	63,7	72,6	10,2	10,4	0,9
2001	70,3	80,2	63,8	72,6	9,3	9,4	1,0
<b>Женщины</b>							
1992	63,7	81,6	60,4	77,5	5,2	5,1	1,2
1995	58,3	77,6	52,9	70,2	9,2	9,5	4,3
1996	57,2	76,3	51,9	69,0	9,3	9,6	4,8
1997	55,9	74,5	49,5	65,7	11,5	11,8	4,0
1998	55,2	73,1	48,1	63,5	12,9	13,1	3,9
1999	59,7	76,0	52,2	66,3	12,4	12,8	2,5
2000	59,2	76,0	53,7	68,8	9,4	9,6	2,1
2001	58,8	74,1	53,8	67,7	8,5	8,7	2,2

<sup>1)</sup> По материалам выборочных обследований населения по проблемам занятости: 1992, 1995, 1997, 1998 гг. – на конец октября, 1996 г. – на конец марта, 1999 - 2001 гг. – на конец ноября. Уровень зарегистрированной безработицы - по данным Минтруда России, на конец года.

<sup>2)</sup> Мужчины 16 - 59 лет, женщины 16 - 54 года.

**6.4. ЧИСЛЕННОСТЬ ЭКОНОМИЧЕСКИ АКТИВНОГО НАСЕЛЕНИЯ ПО РЕГИОНАМ РОССИЙСКОЙ ФЕДЕРАЦИИ<sup>1)</sup>**

(тысяч человек)

	Численность экономически активного населения – всего	в том числе		Уровень безработицы, процентов		Численность экономически активного населения – всего	в том числе		Уровень безработицы, процентов
		занятые в экономике	безработные				занятые в экономике	безработные	
<b>Российская Федерация</b>									
1992	74946	71068	3877	5,2	Владимирская область				
1995	70861	64149	6712	9,5	1992	896	854	42	4,6
1996	69660	62928	6732	9,7	1995	806	700	105	13,1
1997	68079	60021	8058	11,8	1996	790	699	91	11,5
1998	67339	58437	8902	13,2	1997	791	699	92	11,6
1999	<u>72176</u>	<u>63022</u>	<u>9094</u>	<u>12,6</u>	1998	771	678	93	12,1
2000	71798	62475	9323	13,0	1999	810	707	103	12,7
2001	<u>71464</u>	<u>64465</u>	<u>6999</u>	<u>9,8</u>	2000	810	711	99	12,2
	71770	64255	7515	10,5	2001	809	728	80	9,9
	<u>70968</u>	<u>64664</u>	<u>6303</u>	<u>8,9</u>	<b>Воронежская область</b>				
	70816	64400	6416	9,1	1992	1206	1148	57	4,7
<b>Центральный федеральный округ</b>					1995	1104	1014	90	8,2
1992	19714	18746	968	4,9	1996	1097	996	101	9,2
1995	18220	16705	1515	8,3	1997	1035	951	84	8,1
1996	17923	16462	1461	8,2	1998	1020	921	99	9,7
1997	17427	15863	1564	9,0	1999	1164	1031	133	11,4
1998	17172	15475	1697	9,9	2000	1179	1061	118	10,0
1999	18503	16623	1880	10,2	2001	1117	1009	108	9,6
2000	18549	17100	1449	7,8	<b>Ивановская область</b>				
2001	18338	17182	1156	6,3	1992	673	633	39	5,9
<b>Белгородская область</b>					1995	641	547	94	14,6
1992	693	670	23	3,4	1996	628	524	104	16,5
1995	676	634	41	6,1	1997	609	506	103	16,9
1996	659	616	43	6,6	1998	592	482	110	18,6
1997	644	576	69	10,7	1999	600	495	105	17,5
1998	655	581	73	11,2	2000	600	539	61	10,1
1999	720	632	88	12,2	2001	588	555	33	5,6
2000	725	683	42	5,8	<b>Калужская область</b>				
2001	738	690	48	6,5	1992	578	551	27	4,6
<b>Брянская область</b>					1995	566	519	47	8,3
1992	729	697	32	4,3	1996	556	513	44	7,8
1995	684	620	64	9,4	1997	541	480	61	11,2
1996	677	621	55	8,2	1998	504	453	51	10,2
1997	646	562	83	12,9	1999	569	505	64	11,2
1998	633	534	98	15,6	2000	564	518	46	8,2
1999	698	589	108	15,5	2001	550	517	33	6,0
2000	664	577	87	13,1					
2001	654	588	65	10,0					



	Численность экономически активного населения – всего	в том числе		Уровень безработицы, процентов		Численность экономически активного населения – всего	в том числе		Уровень безработицы, процентов
		занятые в экономике	безработные				занятые в экономике	безработные	
Костромская область					Тверская область				
1992	400	382	19	4,7	1992	848	805	43	5,1
1995	384	348	36	9,4	1995	776	712	64	8,2
1996	379	342	37	9,9	1996	728	686	42	5,7
1997	363	329	34	9,4	1997	746	672	74	9,9
1998	365	325	40	11,0	1998	744	660	84	11,3
1999	390	351	39	10,0	1999	790	710	80	10,1
2000	387	354	33	8,6	2000	778	705	73	9,4
2001	380	357	23	6,0	2001	774	714	60	7,8
Курская область					Тульская область				
1992	661	642	19	2,8	1992	930	891	39	4,2
1995	595	558	36	6,1	1995	854	801	53	6,2
1996	588	545	43	7,4	1996	838	780	58	6,9
1997	580	533	47	8,1	1997	813	731	81	10,0
1998	582	521	60	10,3	1998	802	709	93	11,6
1999	624	556	68	10,9	1999	822	729	93	11,3
2000	650	582	68	10,4	2000	831	751	80	9,7
2001	623	558	65	10,4	2001	828	785	43	5,2
Липецкая область					Ярославская область				
1992	615	584	30	4,9	1992	774	733	41	5,3
1995	594	556	38	6,3	1995	724	637	87	12,1
1996	584	545	39	6,7	1996	697	621	75	10,8
1997	580	523	57	9,8	1997	679	620	59	8,8
1998	572	509	63	10,9	1998	676	600	76	11,2
1999	616	552	64	10,4	1999	732	669	63	8,7
2000	603	552	51	8,5	2000	747	692	55	7,3
2001	600	561	40	6,6	2001	728	676	52	7,1
Московская область					г. Москва				
1992	3688	3513	175	4,7	1992	4693	4404	289	6,2
1995	3434	3164	270	7,9	1995	4162	3870	291	7,0
1996	3374	3117	258	7,6	1996	4167	3903	264	6,3
1997	3292	3001	291	8,8	1997	4072	3877	195	4,8
1998	3226	2906	321	9,9	1998	4037	3841	196	4,8
1999	3482	3115	367	10,5	1999	4278	4039	239	5,6
2000	3531	3270	261	7,4	2000	4276	4114	162	3,8
2001	3443	3255	188	5,5	2001	4378	4285	93	2,1
Орловская область					<b>Северо-Западный федеральный округ</b>				
1992	454	439	14	3,2	1992	8095	7627	468	5,8
1995	429	395	34	8,0	1995	7577	6767	810	10,7
1996	413	374	40	9,6	1996	7470	6648	822	11,0
1997	387	349	38	9,8	1997	7273	6391	882	12,1
1998	395	345	50	12,6	1998	7226	6182	1044	14,4
1999	447	409	38	8,6	1999	7567	6545	1022	13,5
2000	445	407	38	8,5	2000	7506	6781	724	9,7
2001	434	399	34	7,9	2001	7490	6912	578	7,7
Рязанская область					Республика Карелия				
1992	670	641	29	4,4	1992	437	416	22	5,0
1995	621	579	41	6,7	1995	409	355	54	13,2
1996	609	570	39	6,4	1996	400	354	46	11,5
1997	588	528	59	10,1	1997	389	343	46	11,9
1998	568	527	41	7,3	1998	393	328	65	16,6
1999	602	527	75	12,4	1999	417	351	65	15,7
2000	613	555	58	9,5	2000	394	349	45	11,5
2001	595	528	67	11,2	2001	395	361	34	8,7
Смоленская область					Республика Коми				
1992	586	560	27	4,5	1992	693	666	27	3,9
1995	563	506	57	10,2	1995	634	564	69	10,9
1996	549	487	62	11,3	1996	634	568	66	10,4
1997	521	454	67	12,9	1997	616	531	86	13,9
1998	526	441	85	16,1	1998	583	480	102	17,6
1999	567	490	77	13,6	1999	618	519	100	16,1
2000	565	496	69	12,2	2000	594	522	72	12,1
2001	557	501	55	9,9	2001	596	513	83	14,0
Тамбовская область					Архангельская область				
1992	621	598	23	3,7	1992	820	780	41	4,9
1995	609	544	65	10,6	1995	772	688	85	11,0
1996	591	525	66	11,1	1996	765	673	92	12,0
1997	541	471	70	12,9	1997	739	648	91	12,4
1998	504	441	64	12,6	1998	729	622	107	14,6
1999	592	516	76	12,8	1999	758	645	113	14,9
2000	583	535	48	8,2	2000	761	668	93	12,2
2001	543	476	67	12,4	2001	759	693	67	8,8



	Численность экономически активного населения – всего	в том числе		Уровень безработицы, процентов		Численность экономически активного населения – всего	в том числе		Уровень безработицы, процентов
		занятые в экономике	безработные				занятые в экономике	безработные	
<b>в том числе Ненецкий автономный округ</b>					<b>Южный федеральный округ</b>				
1992-1996	...	...	...	...	1992	9180	8565	615	6,7
1997	25	22	3	13,3	1995	9152	7993	1159	12,7
1998	24	21	3	11,5	1996	8890	7734	1156	13,0
1999	25	20	5	20,0	1997	8736	7299	1437	16,5
2000	24	22	3	10,9	1998	8609	7027	1582	18,4
2001	24	22	2	7,2	1999	9581	7815	1766	18,4
<b>Вологодская область</b>					2000	9582	8135	1447	15,1
1992	686	665	21	3,0	2001	9479	8186	1293	13,6
1995	669	610	59	8,8	<b>Республика Адыгея</b>				
1996	647	595	52	8,0	1992	203	187	16	7,7
1997	625	559	65	10,5	1995	189	165	23	12,4
1998	631	553	78	12,4	1996	181	161	20	11,1
1999	672	594	77	11,5	1997	170	149	21	12,3
2000	673	619	54	8,0	1998	163	137	25	15,6
2001	665	606	59	8,9	1999	203	163	40	19,6
<b>Калининградская область</b>					2000	200	172	28	14,1
1992	493	467	26	5,3	2001	198	170	28	14,1
1995	491	446	45	9,2	<b>Республика Дагестан</b>				
1996	494	425	69	13,9	1992	758	648	110	14,5
1997	466	412	53	11,5	1995	774	578	196	25,3
1998	484	403	81	16,8	1996	722	522	200	27,7
1999	492	415	77	15,6	1997	736	537	198	27,0
2000	489	414	75	15,4	1998	728	510	218	30,0
2001	446	404	43	9,6	1999	864	623	241	27,9
<b>Ленинградская область</b>					2000	830	618	212	25,6
1992	888	831	57	6,4	2001	824	587	238	28,8
1995	878	789	89	10,2	<b>Республика Ингушетия</b>				
1996	833	750	83	10,0	1992	...	...	...	...
1997	829	723	106	12,8	1995	100	57	43	43,1
1998	812	692	121	14,9	1996	74	50	24	32,2
1999	839	716	122	14,6	1997	91	38	53	58,2
2000	851	768	82	9,7	1998	99	48	50	50,9
2001	871	811	60	6,9	1999	105	51	54	51,8
<b>Мурманская область</b>					2000	112	76	36	32,0
1992	639	603	35	5,5	2001	145	95	51	34,9
1995	571	500	71	12,4	<b>Кабардино-Балкарская Республика</b>				
1996	578	493	85	14,7	1992	341	310	32	9,3
1997	563	459	104	18,5	1995	306	262	44	14,3
1998	558	441	118	21,1	1996	298	247	51	17,1
1999	583	488	95	16,4	1997	289	238	51	17,7
2000	583	509	75	12,8	1998	301	229	72	23,9
2001	577	504	74	12,8	1999	362	271	91	25,1
<b>Новгородская область</b>					2000	353	295	58	16,6
1992	376	356	20	5,3	2001	321	267	54	16,8
1995	345	310	35	10,2	<b>Республика Калмыкия</b>				
1996	347	315	31	9,1	1992	159	147	12	7,3
1997	350	303	47	13,5	1995	138	107	31	22,2
1998	357	304	53	14,8	1996	138	118	20	14,5
1999	366	314	52	14,1	1997	139	103	36	26,1
2000	365	336	28	7,8	1998	147	101	46	31,3
2001	370	346	24	6,4	1999	141	108	34	23,8
<b>Псковская область</b>					2000	145	116	29	20,1
1992	419	398	21	5,1	2001	142	115	27	19,1
1995	368	323	45	12,2	<b>Карачаево-Черкесская Республика</b>				
1996	376	324	52	13,7	1992	209	197	12	5,6
1997	349	299	50	14,2	1995	169	123	46	27,4
1998	362	304	57	15,9	1996	167	132	35	20,8
1999	397	344	53	13,3	1997	172	139	33	18,9
2000	377	330	47	12,5	1998	175	130	45	25,5
2001	375	336	39	10,3	1999	172	135	37	21,4
<b>г. Санкт-Петербург</b>					2000	184	146	38	20,7
1992	2644	2445	199	7,5	2001	185	151	34	18,6
1995	2441	2183	258	10,6					
1996	2396	2150	246	10,3					
1997	2346	2114	232	9,9					
1998	2316	2055	261	11,3					
1999	2426	2158	268	11,0					
2000	2417	2265	152	6,3					
2001	2437	2341	96	3,9					



	Численность экономически активного населения – всего	в том числе		Уровень безработицы, процентов		Численность экономически активного населения – всего	в том числе		Уровень безработицы, процентов
		занятые в экономике	безработные				занятые в экономике	безработные	
Республика Северная Осетия - Алания					Республика Марий Эл				
1992	...	...	...	...	1992	373	356	18	4,7
1995	307	236	71	23,3	1995	354	313	42	11,8
1996	315	220	95	30,1	1996	325	288	37	11,3
1997	288	224	64	22,2	1997	334	274	60	18,0
1998	275	203	72	26,2	1998	330	287	43	13,1
1999	309	210	99	32,0	1999	378	339	39	10,3
2000	328	234	93	28,5	2000	370	328	42	11,3
2001	343	286	57	16,7	2001	372	337	35	9,4
Чеченская Республика					Республика Мордовия				
1992-2001	...	...	...	...	1992	474	453	21	4,5
Краснодарский край					1995	454	401	53	11,6
1992	2270	2125	145	6,4	1996	446	387	59	13,1
1995	2214	2008	206	9,3	1997	417	366	51	12,2
1996	2197	1961	235	10,7	1998	409	353	56	13,7
1997	2154	1798	356	16,5	1999	431	376	54	12,6
1998	2088	1748	340	16,3	2000	445	398	48	10,7
1999	2334	1981	354	15,2	2001	432	387	45	10,5
2000	2335	2044	291	12,5	Республика Татарстан				
2001	2290	2046	244	10,7	1992	1907	1838	69	3,6
Ставропольский край					1995	1829	1709	120	6,5
1992	1228	1158	70	5,7	1996	1807	1689	118	6,5
1995	1130	1024	106	9,4	1997	1739	1601	138	7,9
1996	1102	994	108	9,8	1998	1748	1554	194	11,1
1997	1109	955	154	13,9	1999	1813	1612	201	11,1
1998	1078	903	175	16,2	2000	1845	1697	148	8,0
1999	1241	1011	230	18,5	2001	1823	1709	114	6,3
2000	1237	1066	171	13,8	Удмуртская Республика				
2001	1205	1087	118	9,8	1992	852	813	39	4,6
Астраханская область					1995	846	747	98	11,6
1992	504	471	33	6,5	1996	827	718	109	13,1
1995	477	407	70	14,7	1997	799	703	97	12,1
1996	475	414	61	12,8	1998	792	692	100	12,6
1997	463	396	68	14,6	1999	824	730	93	11,3
1998	463	390	73	15,8	2000	820	744	76	9,3
1999	483	416	67	13,9	2001	809	749	61	7,5
2000	502	444	57	11,5	Чувашская Республика				
2001	512	458	54	10,5	1992	653	620	32	5,0
Волгоградская область					1995	659	592	67	10,2
1992	1342	1269	74	5,5	1996	644	573	71	11,1
1995	1286	1138	148	11,5	1997	638	549	89	13,9
1996	1271	1129	142	11,2	1998	618	534	84	13,6
1997	1191	1020	171	14,4	1999	685	595	90	13,1
1998	1167	1001	166	14,2	2000	686	623	63	9,1
1999	1301	1147	154	11,8	2001	668	604	64	9,6
2000	1295	1169	126	9,7	Кировская область				
2001	1282	1156	126	9,8	1992	885	848	37	4,2
Ростовская область					1995	803	729	74	9,2
1992	2166	2054	113	5,2	1996	784	714	70	8,9
1995	2063	1888	175	8,5	1997	775	687	89	11,4
1996	1950	1785	165	8,5	1998	777	675	102	13,1
1997	1935	1703	232	12,0	1999	851	770	81	9,5
1998	1927	1626	300	15,6	2000	844	775	69	8,2
1999	2066	1700	367	17,7	2001	848	783	65	7,7
2000	2062	1755	306	14,9	Нижегородская область				
2001	2032	1770	261	12,9	1992	1940	1856	84	4,3
Приволжский федеральный округ					1995	1855	1693	161	8,7
1992	16374	15647	727	4,4	1996	1837	1672	165	9,0
1995	15599	14196	1402	9,0	1997	1783	1610	173	9,7
1996	15266	13873	1393	9,1	1998	1756	1595	161	9,2
1997	14971	13319	1652	11,0	1999	1844	1707	137	7,4
1998	14933	13104	1829	12,2	2000	1871	1730	141	7,5
1999	15828	14051	1777	11,2	2001	1841	1689	152	8,3
2000	15782	14268	1514	9,6	Оренбургская область				
2001	15652	14326	1326	8,5	1992	1102	1050	52	4,7
Республика Башкортостан					1995	1014	937	76	7,5
1992	1947	1856	90	4,6	1996	1023	966	57	5,5
1995	1917	1768	149	7,8	1997	979	887	93	9,5
1996	1898	1749	149	7,9	1998	970	847	123	12,7
1997	1814	1610	204	11,2	1999	1064	919	144	13,6
1998	1805	1565	241	13,3	2000	1040	917	122	11,8
1999	1939	1704	234	12,1	2001	1031	943	87	8,5
2000	1928	1707	221	11,5					
2001	1893	1691	202	10,7					



	Численность экономически активного населения – всего	в том числе		Уровень безработицы, процентов		Численность экономически активного населения – всего	в том числе		Уровень безработицы, процентов
		занятые в экономике	безработные				занятые в экономике	безработные	
<b>Пензенская область</b>					<b>Свердловская область</b>				
1992	764	727	37	4,8	1992	2446	2315	131	5,4
1995	738	635	103	13,9	1995	2370	2170	201	8,5
1996	728	620	108	14,9	1996	2341	2142	199	8,5
1997	698	615	84	12,0	1997	2284	2050	234	10,2
1998	707	584	122	17,3	1998	2229	1995	234	10,5
1999	734	655	80	10,8	1999	2308	1990	318	13,8
2000	768	682	86	11,2	2000	2328	2095	233	10,0
2001	746	642	104	13,9	2001	2322	2142	179	7,7
<b>Пермская область</b>					<b>Тюменская область</b>				
1992	1612	1535	76	4,7	1992	1652	1566	86	5,2
1995	1479	1345	133	9,0	1995	1665	1550	115	6,9
1996	1429	1303	126	8,8	1996	1693	1538	155	9,2
1997	1433	1274	159	11,1	1997	1635	1425	210	12,9
1998	1470	1283	187	12,7	1998	1604	1381	224	14,0
1999	1478	1272	206	13,9	1999	1728	1536	192	11,1
2000	1466	1313	153	10,4	2000	1687	1512	174	10,3
2001	1479	1377	102	6,9	2001	1734	1554	180	10,4
<b>в том числе Коми-Пермяцкий автономный округ</b>					<b>в том числе:</b>				
1992-1996	...	...	...	...	<b>Ханты-Мансийский автономный округ</b>				
1997	57	47	10	17,6	1992-1996	...	...	...	...
1998	60	50	10	17,1	1997	744	651	93	12,5
1999	71	65	6	8,3	1998	679	580	99	14,6
2000	66	61	5	8,0	1999	789	670	90	11,4
2001	63	56	8	12,2	2000	771	685	86	11,2
<b>Самарская область</b>					2001	785	699	87	11,0
1992	1733	1671	62	3,6	<b>Ямало-Ненецкий автономный округ</b>				
1995	1626	1495	131	8,0	1992-1996	...	...	...	...
1996	1570	1434	136	8,7	1997	323	289	35	10,7
1997	1597	1448	149	9,3	1998	306	272	34	11,2
1998	1611	1472	139	8,7	1999	305	274	31	10,1
1999	1727	1517	210	12,2	2000	303	279	24	7,9
2000	1692	1517	175	10,3	2001	305	283	22	7,1
2001	1715	1611	103	6,0	<b>Челябинская область</b>				
<b>Саратовская область</b>					1992	1870	1782	88	4,7
1992	1380	1302	78	5,7	1995	1800	1654	147	8,2
1995	1312	1175	137	10,4	1996	1790	1634	156	8,7
1996	1257	1125	133	10,5	1997	1735	1570	165	9,5
1997	1259	1061	199	15,8	1998	1737	1521	216	12,4
1998	1271	1069	202	15,9	1999	1822	1606	216	11,8
1999	1327	1185	142	10,7	2000	1817	1670	147	8,1
2000	1321	1196	125	9,5	2001	1711	1562	149	8,7
2001	1310	1179	131	10,0	<b>Сибирский федеральный округ</b>				
<b>Ульяновская область</b>					1992	10728	10182	546	5,1
1992	752	722	30	4,0	1995	10071	9157	914	9,1
1995	715	655	59	8,3	1996	9933	8980	954	9,6
1996	692	636	57	8,2	1997	9778	8440	1338	13,7
1997	703	634	69	9,8	1998	9670	8205	1465	15,2
1998	670	596	74	11,1	1999	10150	8641	1509	14,9
1999	734	669	65	8,8	2000	10178	8893	1285	12,6
2000	684	640	44	6,4	2001	9874	8763	1111	11,3
2001	687	626	62	9,0	<b>Республика Алтай</b>				
<b>Уральский федеральный округ</b>					1992	86	81	6	6,5
1992	6504	6174	330	5,1	1995	87	78	9	9,9
1995	6347	5841	505	8,0	1996	87	76	11	13,2
1996	6317	5756	561	8,9	1997	88	72	16	18,4
1997	6143	5473	670	10,9	1998	84	69	15	18,0
1998	6061	5324	737	12,2	1999	80	65	15	19,0
1999	6399	5606	794	12,4	2000	91	75	16	17,5
2000	6361	5736	625	9,8	2001	90	81	9	9,7
2001	6260	5686	574	9,2	<b>Республика Бурятия</b>				
<b>Курганская область</b>					1992	508	479	29	5,7
1992	535	511	24	4,5	1995	473	401	72	15,1
1995	511	468	43	8,4	1996	457	390	66	14,6
1996	493	442	51	10,2	1997	443	349	94	21,3
1997	489	428	61	12,5	1998	430	336	95	22,0
1998	491	428	63	12,9	1999	489	404	85	17,3
1999	541	473	68	12,6	2000	491	397	94	19,1
2000	529	459	70	13,2	2001	456	372	84	18,5
2001	494	428	66	13,3					



	Численность экономически активного населения – всего	в том числе		Уровень безработицы, процентов		Численность экономически активного населения – всего	в том числе		Уровень безработицы, процентов
		занятые в экономике	безработные				занятые в экономике	безработные	
<b>Республика Тыва</b>					<b>Кемеровская область</b>				
1992	143	134	10	6,7	1992	1602	1519	83	5,2
1995	123	95	26	21,4	1995	1493	1395	98	6,6
1996	103	85	19	18,1	1996	1466	1366	100	6,8
1997	122	95	27	22,0	1997	1477	1312	166	11,2
1998	115	92	22	19,6	1998	1444	1265	178	12,4
1999	124	92	32	25,7	1999	1476	1273	203	13,7
2000	115	89	26	22,9	2000	1475	1322	153	10,4
2001	120	92	29	23,9	2001	1439	1295	144	10,0
<b>Республика Хакасия</b>					<b>Новосибирская область</b>				
1992	286	277	9	3,3	1992	1434	1352	82	5,7
1995	271	248	24	8,7	1995	1333	1199	134	10,1
1996	268	237	31	11,6	1996	1304	1187	116	8,9
1997	276	241	36	13,0	1997	1251	1118	133	10,7
1998	246	222	24	9,6	1998	1294	1119	175	13,5
1999	267	225	42	15,7	1999	1381	1180	200	14,5
2000	267	235	33	12,3	2000	1380	1195	184	13,4
2001	269	246	24	8,8	2001	1308	1146	161	12,4
<b>Алтайский край</b>					<b>Омская область</b>				
1992	1312	1248	64	4,9	1992	1087	1032	54	5,0
1995	1246	1107	139	11,1	1995	986	933	54	5,4
1996	1212	1082	130	10,7	1996	996	926	69	7,0
1997	1208	1039	168	13,9	1997	984	852	132	13,4
1998	1183	993	190	16,1	1998	976	826	150	15,4
1999	1273	1114	159	12,5	1999	1032	882	150	14,5
2000	1260	1115	145	11,5	2000	1040	895	145	13,9
2001	1237	1114	122	9,9	2001	979	882	98	10,0
<b>Красноярский край</b>					<b>Томская область</b>				
1992	1597	1526	71	4,4	1992	511	471	40	7,8
1995	1557	1417	140	9,0	1995	540	497	43	7,9
1996	1544	1419	126	8,1	1996	525	484	42	7,9
1997	1545	1340	206	13,3	1997	497	434	63	12,8
1998	1577	1317	259	16,5	1998	513	438	75	14,7
1999	1577	1353	223	14,2	1999	531	445	86	16,2
2000	1556	1371	185	11,9	2000	532	466	65	12,2
2001	1539	1391	149	9,7	2001	534	482	52	9,8
в том числе:					<b>Читинская область</b>				
<b>Таймырский (Долгано-Ненецкий) автономный округ</b>					1992				
1992-1996	...	...	...	...	1995	680	651	29	4,3
1997	18	17	1	7,0	1996	601	546	55	9,2
1998	26	22	4	15,5	1997	596	507	89	14,9
1999	26	24	3	9,6	1998	592	483	110	18,5
2000	27	25	2	5,7	1999	569	457	112	19,8
2001	26	24	2	7,3	2000	566	452	114	20,2
<b>Эвенкийский автономный округ</b>					в том числе Агинский Бурятский автономный округ				
1992-1996	...	...	...	...	1992-1996	...	...	...	...
1997	11	11	0,4	3,4	1997	27	20	8	28,1
1998	10	10	1	6,2	1998	31	20	11	35,2
1999	11	10	1	6,9	1999	29	23	6	20,5
2000	11	11	0,3	3,2	2000	32	24	8	25,6
2001	11	11	0,3	2,9	2001	32	25	7	23,0
<b>Иркутская область</b>					<b>Дальневосточный федеральный округ</b>				
1992	1481	1412	68	4,6	1992	4352	4128	224	5,2
1995	1360	1239	121	8,9	1995	3896	3490	406	10,4
1996	1376	1222	154	11,2	1996	3860	3475	385	10,0
1997	1293	1107	187	14,4	1997	3751	3236	515	13,7
1998	1240	1071	169	13,6	1998	3668	3121	547	14,9
1999	1355	1155	200	14,7	1999	3769	3194	575	15,3
2000	1406	1246	160	11,4	2000	3811	3341	470	12,3
2001	1359	1212	148	10,9	2001	3723	3345	378	10,2
в том числе Усть-Ордынский Бурятский автономный округ					<b>Республика Саха (Якутия)</b>				
1992-1996	...	...	...	...	1992	600	580	20	3,4
1997	62	57	5	7,7	1995	520	483	37	7,1
1998	52	48	4	8,2	1996	529	494	35	6,7
1999	62	55	7	11,8	1997	508	444	64	12,6
2000	67	61	6	8,9	1998	504	436	68	13,4
2001	61	53	9	14,2	1999	503	434	70	13,8
					2000	497	441	56	11,3
					2001	489	449	40	8,2



Продолжение табл. 6.4

	Численность экономически активного населения – всего	в том числе		Уровень безработицы, процентов		Численность экономически активного населения – всего	в том числе		Уровень безработицы, процентов
		занятые в экономике	безработные				занятые в экономике	безработные	
Приморский край					Магаданская область				
1992	1247	1183	63	5,1	1992	193	181	12	6,3
1995	1216	1095	121	10,0	1995	146	132	14	9,7
1996	1192	1078	114	9,6	1996	147	132	15	10,4
1997	1106	959	147	13,3	1997	136	118	19	13,6
1998	1118	954	165	14,7	1998	142	117	25	17,9
1999	1127	975	152	13,5	1999	146	117	30	20,4
2000	1166	1026	139	11,9	2000	145	129	16	10,8
2001	1142	1043	99	8,6	2001	138	122	16	11,7
Хабаровский край					Сахалинская область				
1992	870	823	47	5,4	1992	410	380	29	7,2
1995	793	703	90	11,4	1995	363	322	41	11,3
1996	796	699	96	12,1	1996	361	321	39	10,9
1997	772	674	98	12,7	1997	334	284	50	15,0
1998	744	651	93	12,5	1998	296	245	51	17,4
1999	781	670	111	14,2	1999	313	249	64	20,4
2000	792	700	92	11,6	2000	324	282	42	13,0
2001	776	696	80	10,3	2001	323	284	39	12,0
Амурская область					Еврейская автономная область				
1992	564	537	27	4,7	1992	114	106	7	6,6
1995	518	449	69	13,4	1995	97	81	17	17,0
1996	507	451	56	11,0	1996	93	81	12	12,6
1997	511	432	80	15,6	1997	95	71	24	25,1
1998	508	425	82	16,2	1998	91	69	22	23,9
1999	517	433	84	16,2	1999	99	81	17	17,6
2000	520	450	70	13,4	2000	94	80	14	15,2
2001	486	427	59	12,2	2001	94	85	9	9,5
Камчатская область					Чукотский автономный округ				
1992	273	257	16	5,7	1992	82	80	2	2,0
1995	242	225	17	6,8	1995	...	...	...	...
1996	235	218	16	7,0	1997	58	53	5	8,4
1997	231	202	29	12,5	1998	46	44	2	4,9
1998	218	179	39	17,8	1999	50	46	5	9,3
1999	232	190	42	18,1	2000	48	43	5	10,0
2000	226	190	36	16,0	2001	44	41	3	7,4
2001	232	198	34	14,5					
в том числе Корякский автономный округ									
1992-1996	...	...	...	...					
1997	20	19	1	6,8					
1998	18	16	2	8,5					
1999	18	16	2	8,8					
2000	17	15	2	12,5					
2001	17	14	3	15,2					

<sup>1)</sup> По материалам выборочных обследований населения по проблемам занятости: 1992, 1995, 1997, 1998 гг. - на конец октября, 1996 г. - на конец марта, 1999-2001 гг. - данные по Российской Федерации в числителе - на конец ноября, в знаменателе и по регионам Российской Федерации - в среднем за год.

## 6.5. СРЕДНЕГОДОВАЯ ЧИСЛЕННОСТЬ ЗАНЯТЫХ В ЭКОНОМИКЕ ПО ФОРМАМ СОБСТВЕННОСТИ

	1970	1975	1980	1985	1990	1995	1996	1997	1998	1999	2000	2001
<b>Всего в экономике</b>	<b>64,0</b>	<b>68,8</b>	<b>73,3</b>	<b>74,9</b>	<b>75,3</b>	<b>66,4</b>	<b>66,0</b>	<b>64,7</b>	<b>63,8</b>	<b>64,0</b>	<b>64,3</b>	<b>64,7</b>
в том числе по формам собственности:												
государственная, муниципальная	55,1	61,2	66,2	68,2	62,2	28,0	27,7	25,9	24,3	24,4	24,4	24,2
частная	8,9	7,6	7,1	6,7	9,4	22,8	23,5	25,8	27,6	28,3	29,7	30,8
собственность общественных и религиозных организаций (объединений)	...	...	...	...	0,6	0,5	0,4	0,4	0,4	0,5	0,5	0,5
смешанная российская	...	...	...	...	3,0	14,7	13,8	11,9	10,5	9,6	8,0	7,5
иностранная, совместная российская и иностранная	...	...	...	...	0,1	0,4	0,6	0,7	1,0	1,2	1,7	1,7
<b>Всего в экономике</b>	<b>100</b>	<b>100</b>	<b>100</b>	<b>100</b>	<b>100</b>	<b>100</b>	<b>100</b>	<b>100</b>	<b>100</b>	<b>100</b>	<b>100</b>	<b>100</b>
в том числе по формам собственности:												
государственная, муниципальная	86,0	88,8	90,4	91,1	82,6	42,1	42,0	40,0	38,1	38,2	37,9	37,4
частная	14,0	11,2	9,6	8,9	12,5	34,4	35,6	39,9	43,2	44,3	46,1	47,6
собственность общественных и религиозных организаций (объединений)	...	...	...	...	0,8	0,7	0,6	0,6	0,7	0,8	0,8	0,8
смешанная российская	...	...	...	...	4,0	22,2	21,0	18,3	16,4	14,9	12,5	11,6
иностранная, совместная российская и иностранная	...	...	...	...	0,1	0,6	0,8	1,2	1,6	1,8	2,7	2,6





## 6.6. СРЕДНЕГОДОВАЯ ЧИСЛЕННОСТЬ ЗАНЯТЫХ В ЭКОНОМИКЕ ПО ОТРАСЛЯМ

	1970	1975	1980	1985	1990	1995	1996	1997	1998	1999	2000	2001
	<b>Тысяч человек</b>											
<b>Всего в экономике</b>	<b>64006</b>	<b>68847</b>	<b>73275</b>	<b>74937</b>	<b>75325</b>	<b>66409</b>	<b>65950</b>	<b>64693</b>	<b>63812</b>	<b>63963</b>	<b>64327</b>	<b>64710</b>
Промышленность	21210	22441	23812	24175	22809	17161	16366	14905	14162	14297	14543	14692
Сельское хозяйство	12237	11218	10719	10405	9727	9744	9261	8592	8724	8495	8370	7936
Лесное хозяйство	266	278	284	282	238	259	247	240	239	243	239	264
Строительство	5549	6546	7009	7083	9020	6208	5875	5664	5094	5083	5002	5015
Транспорт	4763	5447	6076	6352	4934	4375	4351	4279	4013	4060	4139	4115
Связь	801	913	965	983	884	875	869	845	839	859	872	899
Оптовая и розничная торговля, общественное питание	4822	5546	6060	6222	5869	6676	6795	8725	9312	9320	9421	9997
Жилищно-коммунальное хозяйство, непроизводственные виды бытового обслуживания населения	2002	2423	2848	3054	3217	2979	3203	3356	3405	3361	3317	3263
Здравоохранение, физическая культура и социальное обеспечение	3001	3342	3526	3747	4238	4443	4531	4420	4458	4496	4503	4531
Образование	4188	4543	5015	5340	6066	6179	6191	6019	5919	5935	5871	5857
Культура и искусство	755	863	1006	1040	1165	1136	1122	1125	1116	1129	1144	1160
Наука и научное обслуживание	2133	2614	2976	3054	2804	1688	1514	1431	1302	1209	1201	1187
Финансы, кредит, страхование	236	315	384	397	402	820	799	778	736	744	742	787
Управление	1060	1101	1147	1204	1602	1893	2655	2581	2777	2858	2925	2880
Другие отрасли	983	1257	1448	1599	2350	1973	2171	1733	1716	1874	2038	2127
	<b>В процентах к итогу</b>											
<b>Всего в экономике</b>	<b>100</b>	<b>100</b>	<b>100</b>	<b>100</b>	<b>100</b>	<b>100</b>	<b>100</b>	<b>100</b>	<b>100</b>	<b>100</b>	<b>100</b>	<b>100</b>
Промышленность	33,1	32,6	32,5	32,3	30,3	25,8	24,8	23,0	22,2	22,4	22,6	22,7
Сельское хозяйство	19,1	16,3	14,6	13,9	12,9	14,7	14,0	13,3	13,7	13,3	13,0	12,3
Лесное хозяйство	0,4	0,4	0,4	0,4	0,3	0,4	0,4	0,4	0,4	0,4	0,4	0,4
Строительство	8,7	9,5	9,6	9,4	12,0	9,3	8,9	8,8	8,0	7,9	7,8	7,8
Транспорт	7,5	7,9	8,3	8,5	6,6	6,6	6,6	6,6	6,3	6,3	6,4	6,4
Связь	1,3	1,3	1,3	1,3	1,2	1,3	1,3	1,3	1,3	1,3	1,4	1,4
Оптовая и розничная торговля, общественное питание	7,5	8,1	8,3	8,3	7,8	10,1	10,3	13,5	14,6	14,6	14,6	15,4
Жилищно-коммунальное хозяйство, непроизводственные виды бытового обслуживания населения	3,1	3,5	3,9	4,1	4,3	4,5	4,9	5,2	5,3	5,3	5,2	5,0
Здравоохранение, физическая культура и социальное обеспечение	4,7	4,8	4,8	5,0	5,6	6,7	6,9	6,8	7,0	7,0	7,0	7,0
Образование	6,6	6,6	6,7	7,1	7,9	9,3	9,4	9,3	9,3	9,3	9,1	9,0
Культура и искусство	1,1	1,3	1,5	1,4	1,7	1,7	1,7	1,7	1,7	1,8	1,8	1,8
Наука и научное обслуживание	3,3	3,8	4,1	4,1	3,7	2,5	2,3	2,2	2,0	1,9	1,9	1,8
Финансы, кредит, страхование	0,4	0,5	0,5	0,5	0,5	1,2	1,2	1,2	1,1	1,2	1,2	1,2
Управление	1,7	1,6	1,6	1,6	2,1	2,9	4,0	4,0	4,4	4,5	4,5	4,5
Другие отрасли	1,5	1,8	1,9	2,1	3,1	3,0	3,3	2,7	2,7	2,8	3,1	3,3

6.7. УДЕЛЬНЫЙ ВЕС ЧИСЛЕННОСТИ ЖЕНЩИН В ОБЩЕЙ ЧИСЛЕННОСТИ ЗАНЯТЫХ В ЭКОНОМИКЕ ПО ОТРАСЛЯМ  
(в процентах)

	1970	1975	1980	1985	1990	1995	1996	1997	1998	1999	2000	2001
<b>Всего в экономике</b>	<b>52</b>	<b>52</b>	<b>51</b>	<b>52</b>	<b>51</b>	<b>48</b>	<b>47</b>	<b>47</b>	<b>48</b>	<b>48</b>	<b>48</b>	<b>48</b>
Промышленность	49	49	49	48	48	40	41	39	38	38	38	38
Сельское хозяйство	44	44	41	41	39	34	34	32	32	34	35	37
Лесное хозяйство	23	21	20	19	18	20	20	20	21	21	21	21
Строительство	32	31	29	28	27	23	24	24	24	24	24	24
Транспорт	26	26	25	25	25	26	26	26	26	26	26	26
Связь	71	71	71	71	71	67	62	62	60	60	61	62
Оптовая и розничная торговля, общественное питание	79	80	80	79	80	64	62	62	62	62	62	62
Жилищно-коммунальное хозяйство, непроизводственные виды бытового обслуживания населения	54	56	54	54	52	44	46	46	46	46	47	47
Здравоохранение, физическая культура и со- циальное обеспечение	87	87	85	84	83	82	82	81	81	81	81	81
Образование	77	77	78	80	79	81	82	81	80	80	80	80
Культура и искусство	64	67	70	71	71	69	69	69	68	69	69	69
Наука и научное обслуживание	48	51	52	52	53	51	51	50	50	51	50	50
Финансы, кредит, страхование	81	84	87	89	90	75	74	72	71	71	71	71
Управление	67	68	69	71	67	60	50	50	48	45	45	44



## 6.8. СРЕДНЕГОДОВАЯ ЧИСЛЕННОСТЬ МУЖЧИН И ЖЕНЩИН,

	1970		1975		1980		1985		1990		1995	
	Муж- чины	Жен- щины	Муж- чины	Жен- щины	Муж- чины	Жен- щины	Муж- чины	Жен- щины	Муж- чины	Жен- щины	Муж- чины	Жен- щины
	<b>Тысяч</b>											
<b>Всего в экономике</b>	<b>30908</b>	<b>33098</b>	<b>32970</b>	<b>35877</b>	<b>35698</b>	<b>37577</b>	<b>36307</b>	<b>38630</b>	<b>37211</b>	<b>38114</b>	<b>34745</b>	<b>31664</b>
Промышленность	10821	10389	11373	11068	12263	11549	12526	11649	11899	10910	10218	6943
Сельское хозяйство	6837	5400	6324	4894	6320	4399	6142	4263	5933	3794	6437	3307
Лесное хозяйство	205	61	220	58	226	58	227	55	195	43	206	53
Строительство	3775	1774	4523	2023	4976	2033	5069	2014	6629	2391	4773	1435
Транспорт	3509	1254	4030	1417	4557	1519	4765	1587	3700	1234	3216	1159
Связь	231	570	264	649	280	685	284	699	256	628	287	588
Оптовая и розничная торговля, общественное питание	992	3830	1099	4447	1242	4818	1307	4915	1203	4666	2416	4260
Жилищно-коммунальное хозяйство, непроизводственные виды бытового обслуживания населения	923	1079	1064	1359	1324	1524	1405	1649	1560	1657	1679	1300
Здравоохранение, физическая культура и социальное обеспечение	381	2620	431	2911	546	2980	585	3162	741	3497	818	3625
Образование	988	3200	1067	3476	1128	3887	1047	4293	1303	4763	1189	4990
Культура и искусство	276	479	289	574	307	699	298	742	342	823	357	779
Наука и научное обслуживание	1107	1026	1291	1323	1443	1533	1466	1588	1332	1472	827	861
Финансы, кредит, страхование	44	192	49	266	50	334	43	354	40	362	205	615
Управление	350	710	347	754	350	797	344	860	536	1066	757	1136
Другие отрасли	469	514	599	658	686	762	799	800	1542	808	1360	613
	<b>В процентах</b>											
<b>Всего в экономике</b>	<b>100</b>	<b>100</b>	<b>100</b>	<b>100</b>	<b>100</b>	<b>100</b>	<b>100</b>	<b>100</b>	<b>100</b>	<b>100</b>	<b>100</b>	<b>100</b>
Промышленность	35,0	31,4	34,5	30,9	34,4	30,7	34,5	30,2	32,0	28,6	29,4	21,9
Сельское хозяйство	22,1	16,3	19,2	13,6	17,7	11,7	16,9	11,0	16,0	10,0	18,5	10,4
Лесное хозяйство	0,7	0,2	0,7	0,2	0,6	0,2	0,6	0,2	0,5	0,1	0,6	0,2
Строительство	12,2	5,3	13,7	5,6	13,9	5,4	14,0	5,2	17,8	6,3	13,7	4,5
Транспорт	11,4	3,8	12,2	4,0	12,8	4,1	13,1	4,1	9,9	3,2	9,3	3,7
Связь	0,7	1,7	0,8	1,8	0,8	1,8	0,8	1,8	0,7	1,7	0,8	1,8
Оптовая и розничная торговля, общественное питание	3,2	11,6	3,3	12,4	3,5	12,8	3,6	12,7	3,2	12,2	7,0	13,5
Жилищно-коммунальное хозяйство, непроизводственные виды бытового обслуживания населения	3,0	3,3	3,2	3,8	3,7	4,1	3,9	4,3	4,2	4,3	4,8	4,1
Здравоохранение, физическая культура и социальное обеспечение	1,2	7,9	1,3	8,1	1,5	7,9	1,6	8,2	2,0	9,2	2,4	11,5
Образование	3,2	9,7	3,2	9,7	3,2	10,3	2,9	11,1	3,5	12,5	3,4	15,8
Культура и искусство	0,9	1,4	0,9	1,6	0,8	1,9	0,8	1,9	0,9	2,2	1,0	2,5
Наука и научное обслуживание	3,6	3,1	3,9	3,7	4,1	4,1	4,0	4,1	3,6	3,9	2,4	2,7
Финансы, кредит, страхование	0,2	0,6	0,2	0,7	0,1	0,9	0,1	0,9	0,1	0,9	0,6	1,9
Управление	1,1	2,1	1,1	2,1	1,0	2,1	1,0	2,2	1,4	2,8	2,2	3,6
Другие отрасли	1,5	1,6	1,8	1,8	1,9	2,0	2,2	2,1	4,2	2,1	3,9	1,9



## ЗАНЯТЫХ В ЭКОНОМИКЕ, ПО ОТРАСЛЯМ

1996		1997		1998		1999		2000		2001		
Муж- чины	Жен- щины	Муж- чины	Жен- щины	Муж- чины	Жен- щины	Муж- чины	Жен- щины	Муж- чины	Жен- щины	Муж- чины	Жен- щины	
<b>человек</b>												
<b>34639</b>	<b>31311</b>	<b>33965</b>	<b>30728</b>	<b>33412</b>	<b>30400</b>	<b>33443</b>	<b>30520</b>	<b>33518</b>	<b>30809</b>	<b>33468</b>	<b>31242</b>	<b>Всего в экономике</b>
9715	6651	9050	5855	8719	5443	8836	5461	9006	5537	9080	5612	Промышленность
6126	3135	5856	2736	5968	2756	5643	2852	5400	2970	5039	2897	Сельское хозяйство
197	50	192	48	190	49	193	50	189	50	208	56	Лесное хозяйство
4494	1381	4332	1332	3874	1220	3877	1206	3815	1187	3826	1189	Строительство
3197	1154	3146	1133	2952	1061	2988	1072	3045	1094	3025	1090	Транспорт
326	543	322	523	332	507	340	519	344	528	346	553	Связь
2569	4226	3359	5366	3575	5737	3577	5743	3627	5794	3848	6149	Оптовая и розничная торговля, общественное питание
1739	1464	1829	1527	1855	1550	1821	1540	1774	1543	1717	1546	Жилищно-коммунальное хозяйство, непроизводственные виды бытового обслуживания населения
838	3693	847	3573	842	3616	846	3650	855	3648	861	3670	Здравоохранение, физическая культура и социальное обеспечение
1146	5045	1155	4864	1155	4764	1158	4777	1151	4720	1148	4709	Образование
353	769	353	772	352	764	353	776	359	785	360	800	Культура и искусство
749	765	721	710	657	645	598	611	601	600	597	590	Наука и научное обслуживание
212	587	216	562	212	524	218	526	217	525	225	562	Финансы, кредит, страхование
1327	1328	1291	1290	1447	1330	1566	1292	1618	1307	1599	1281	Управление
1651	520	1296	437	1282	434	1429	445	1517	521	1589	538	Другие отрасли
<b>к итогу</b>												
<b>100</b>	<b>100</b>	<b>100</b>	<b>100</b>	<b>100</b>	<b>100</b>	<b>100</b>	<b>100</b>	<b>100</b>	<b>100</b>	<b>100</b>	<b>100</b>	<b>Всего в экономике</b>
28,0	21,2	26,6	19,1	26,1	17,9	26,4	17,9	26,9	18,0	27,1	18,0	Промышленность
17,7	10,0	17,3	8,9	17,9	9,1	16,9	9,3	16,1	9,6	15,1	9,3	Сельское хозяйство
0,6	0,2	0,6	0,2	0,6	0,2	0,6	0,2	0,6	0,2	0,6	0,2	Лесное хозяйство
13,0	4,4	12,7	4,3	11,6	4,0	11,6	4,0	11,4	3,9	11,4	3,8	Строительство
9,2	3,7	9,3	3,7	8,8	3,5	8,9	3,5	9,1	3,6	9,0	3,5	Транспорт
1,0	1,7	1,0	1,7	1,0	1,7	1,0	1,7	1,0	1,7	1,0	1,8	Связь
7,4	13,5	9,9	17,5	10,7	18,8	10,7	18,8	10,8	18,8	11,5	19,6	Оптовая и розничная торговля, общественное питание
5,0	4,7	5,4	5,0	5,6	5,1	5,4	5,0	5,3	5,0	5,1	4,9	Жилищно-коммунальное хозяйство, непроизводственные виды бытового обслуживания населения
2,4	11,8	2,5	11,6	2,5	11,9	2,5	12,0	2,6	11,9	2,6	11,7	Здравоохранение, физическая культура и социальное обеспечение
3,3	16,1	3,4	15,8	3,5	15,7	3,5	15,7	3,4	15,3	3,4	15,1	Образование
1,0	2,5	1,0	2,5	1,0	2,5	1,1	2,5	1,1	2,5	1,1	2,6	Культура и искусство
2,2	2,4	2,1	2,3	2,0	2,1	1,8	2,0	1,8	1,9	1,8	1,9	Наука и научное обслуживание
0,6	1,9	0,6	1,8	0,6	1,7	0,7	1,7	0,6	1,7	0,7	1,8	Финансы, кредит, страхование
3,8	4,2	3,8	4,2	4,3	4,4	4,7	4,2	4,8	4,2	4,8	4,1	Управление
4,8	1,7	3,8	1,4	3,8	1,4	4,2	1,5	4,5	1,7	4,8	1,7	Другие отрасли



**6.9. ЧИСЛЕННОСТЬ ЗАНЯТЫХ В ЭКОНОМИКЕ ПО ПОЛУ И ЗАНЯТИЯМ<sup>1)</sup>**  
 (тысяч человек)

	1999			2000			2001		
	Всего	в том числе		Всего	в том числе		Всего	в том числе	
		мужчины	женщины		мужчины	женщины		мужчины	женщины
<b>Занятые в экономике - всего <sup>2)</sup></b>	<b>63082</b>	<b>32838</b>	<b>30244</b>	<b>64465</b>	<b>33374</b>	<b>31091</b>	<b>64664</b>	<b>33435</b>	<b>31229</b>
Руководители (представители) органов власти и управления всех уровней, включая руководителей учреждений, организаций и предприятий	2857	1819	1038	2646	1715	931	2787	1789	999
Специалисты в области естественных и инженерных наук	2484	1452	1033	2794	1732	1062	2966	1786	1180
Специалисты в области биологических, сельскохозяйственных наук и здравоохранения	1329	404	925	1339	467	872	1400	506	893
Специалисты в области образования	2490	571	1919	2617	621	1996	2818	654	2164
Прочие специалисты высшего уровня квалификации	2952	1135	1818	3405	1123	2282	3786	1382	2404
Специалисты среднего уровня квалификации физических и инженерных направлений деятельности	2610	1679	931	2071	1372	699	2572	1684	889
Специалисты среднего уровня квалификации и вспомогательный персонал естественных наук и здравоохранения	2441	165	2276	2356	125	2231	2416	150	2266
Специалисты среднего уровня квалификации в сфере образования	1411	149	1262	1368	142	1226	1301	125	1176
Средний персонал в области финансово-экономической, административной и социальной деятельности	3327	1028	2299	3950	1363	2587	4024	1313	2711
Служащие, занятые подготовкой информации, оформлением документации и учетом	1421	170	1251	1346	173	1173	1417	182	1235
Служащие сферы обслуживания	664	69	595	725	88	637	768	69	700
Работники сферы индивидуальных услуг и защиты граждан и собственности	2931	1334	1597	3142	1337	1805	3262	1383	1879
Продавцы, демонстраторы товаров, натурщики и демонстраторы одежды	3949	926	3023	4082	810	3272	4348	997	3351
Рабочие жилищно-коммунального хозяйства	465	310	155	501	379	122	483	372	110
Рабочие кино- и телестудий	33	22	11	13	5	8	24	10	14
Рабочие, занятые на рекламно-оформительских и реставрационных работах	14	3	10	29	23	6	44	16	28
Квалифицированные работники товарного сельскохозяйственного производства, лесного, охотничьего хозяйства, рыбодовства и рыболовства, имеющие рыночную ориентацию	3670	1644	2026	3560	1669	1891	1695	918	778
Квалифицированные работники товарного сельскохозяйственного производства, лесного, охотничьего хозяйства, рыбодовства и рыболовства, производящие продукцию для личного потребления	70	42	29	74	53	21	...	...	...
Рабочие, занятые на горных, горно-капитальных, строительно-монтажных и строительно-ремонтных работах	3736	3203	533	3488	3035	453	3545	3030	515
Рабочие металлообрабатывающей и машиностроительной промышленности	3663	3150	513	4235	3638	597	3822	3261	561
Рабочие, занятые изготовлением прецизионных инструментов и приборов, рабочие художественных промыслов и других видов производств в художественной промышленности, рабочие полиграфического производства	184	77	108	153	77	76	182	105	76
Другие профессии квалифицированных рабочих промышленных предприятий	1423	465	957	1701	523	1178	2674	944	1731
Профессии рабочих транспорта и связи	1339	943	396	1230	863	367	1363	909	453
Профессии рабочих, занятых в геологии и разведке недр	28	11	17	16	9	7	22	16	6
Операторы, аппаратчики и машинисты промышленных установок	1258	837	421	1223	776	447	1125	730	395
Операторы, аппаратчики, машинисты и слесари-сборщики стационарного оборудования	847	561	286	954	523	431	913	551	363
Водители и машинисты подвижного оборудования	6805	6519	286	6839	6553	286	6828	6559	269
Неквалифицированные рабочие сферы обслуживания, жилищно-коммунального хозяйства, торговли и родственных видов деятельности	531	200	331	446	205	241	501	204	297
Неквалифицированные рабочие сельского, лесного, охотничьего хозяйства, рыбодовства и рыболовства	1254	770	483	1195	759	436	1237	786	451
Неквалифицированные рабочие, занятые в промышленности, строительстве, на транспорте, в связи, геологии и разведке недр	794	502	292	1154	757	397	924	607	317
Профессии неквалифицированных рабочих, общие для всех отраслей экономики	6102	2680	3422	5809	2459	3350	5417	2399	3018

<sup>1)</sup> Данные в табл. 6.9 – 6.12, 6.14 – 6.20 приведены по материалам выборочных обследований населения по проблемам занятости: 1992, 1995, 1997, 1998 гг. - на конец октября, 1996 г. - на конец марта, 1999-2001 гг. - на конец ноября.

Перечень группировок занятий приведен в соответствии с Общероссийским классификатором занятий.

<sup>2)</sup> Данные приведены по основному или единственному месту работы.



**6.10. РАСПРЕДЕЛЕНИЕ ЧИСЛЕННОСТИ ЗАНЯТЫХ В ЭКОНОМИКЕ ПО ВОЗРАСТНЫМ ГРУППАМ**  
 (в процентах к итогу)

	Занятые в экономике - всего	в том числе в возрасте, лет										Средний возраст занятых в экономике, лет	
		до 20	20-24	25-29	30-34	35-39	40-44	45-49	50-54	55-59	60-72		
Всего													
1992	100	3,6	9,6	12,0	15,9	15,7	14,3	7,8	10,6	6,3	4,2	38,3	
1995	100	2,9	10,6	11,5	13,5	16,6	15,8	13,5	6,0	6,7	3,0	38,2	
1996	100	2,4	10,4	11,7	13,6	16,8	16,0	13,6	6,1	6,7	2,8	38,3	
1997	100	1,8	10,0	11,7	13,7	16,9	16,2	13,9	6,4	6,7	2,7	38,5	
1998	100	1,4	9,4	12,3	12,4	16,4	16,8	14,9	8,6	4,9	2,8	38,8	
1999	100	2,3	9,4	11,8	11,8	15,6	16,0	14,1	8,5	5,3	5,1	39,2	
2000	100	1,8	9,4	12,2	11,8	15,1	16,1	14,4	10,2	4,3	4,6	39,2	
2001	100	2,1	9,6	12,5	11,7	14,3	16,1	14,6	11,1	3,8	4,2	39,1	
Мужчины													
1992	100	3,8	10,0	12,2	15,8	15,2	13,6	7,4	9,9	7,6	4,6	38,3	
1995	100	3,1	11,0	12,0	13,4	16,1	14,8	12,5	5,6	8,3	3,3	38,2	
1996	100	2,4	11,0	12,3	13,5	16,2	14,9	12,6	5,7	8,2	3,1	38,3	
1997	100	1,7	10,5	12,5	13,8	16,4	15,2	12,8	6,0	8,2	2,9	38,5	
1998	100	1,4	9,8	13,2	12,6	16,0	15,8	13,7	8,1	6,1	3,2	38,7	
1999	100	3,0	9,8	12,6	11,9	15,3	15,2	13,3	7,8	5,9	5,2	38,9	
2000	100	2,2	9,7	12,8	12,0	14,9	15,2	13,5	9,7	4,9	5,1	39,0	
2001	100	2,4	10,2	13,1	12,2	14,2	15,2	13,6	10,4	4,3	4,4	38,8	
Женщины													
1992	100	3,4	9,3	11,7	15,9	16,2	15,0	8,3	11,4	4,9	3,9	38,3	
1995	100	2,6	10,2	10,9	13,5	17,2	16,9	14,6	6,4	5,0	2,7	38,2	
1996	100	2,3	9,9	11,1	13,6	17,5	17,2	14,6	6,5	5,0	2,4	38,3	
1997	100	1,8	9,4	10,9	13,5	17,5	17,3	15,1	6,9	5,1	2,5	38,6	
1998	100	1,4	9,0	11,2	12,1	16,9	17,9	16,2	9,2	3,7	2,4	38,9	
1999	100	1,4	9,1	11,0	11,6	16,0	16,9	15,0	9,3	4,7	4,9	39,6	
2000	100	1,5	9,2	11,5	11,5	15,3	17,0	15,4	10,7	3,6	4,2	39,4	
2001	100	1,7	8,9	11,8	11,1	14,5	17,0	15,7	11,9	3,3	3,9	39,5	

**6.11. РАСПРЕДЕЛЕНИЕ ЧИСЛЕННОСТИ ЗАНЯТЫХ В ЭКОНОМИКЕ ПО УРОВНЮ ОБРАЗОВАНИЯ**  
 (в процентах к итогу)

	Занятые в экономике - всего	в том числе имеют образование						начальное общее, не имеют начального общего образования
		высшее профессиональное	неполное высшее профессиональное	среднее профессиональное	начальное профессиональное <sup>1)</sup>	среднее (полное) общее	основное общее	
Всего								
1992	100	16,1	1,7	31,6	...	32,9	14,5	3,2
1995	100	18,4	1,5	33,3	...	33,2	11,9	1,7
1996	100	18,8	1,7	33,3	...	33,3	11,4	1,6
1997	100	20,1	1,8	32,7	6,2	26,6	10,3	2,3
1998	100	20,7	1,9	33,5	7,5	25,3	9,3	1,9
1999	100	20,2	2,3	33,2	8,8	24,2	8,7	2,7
2000	100	21,6	4,5	28,7	11,0	23,5	8,7	2,0
2001	100	23,8	2,5	31,1	11,8	22,8	7,1	0,9
Мужчины								
1992	100	15,0	1,8	26,4	...	36,1	16,9	3,7
1995	100	16,8	1,6	28,0	...	37,0	14,4	2,1
1996	100	17,3	1,8	28,2	...	37,0	13,8	1,9
1997	100	18,4	1,9	28,0	7,3	29,2	12,4	2,8
1998	100	18,9	1,9	29,0	8,8	27,8	11,3	2,3
1999	100	18,4	2,2	29,0	10,7	26,8	10,1	2,8
2000	100	19,8	4,2	25,4	12,6	25,9	9,9	2,2
2001	100	21,6	2,4	27,1	14,5	24,9	8,4	1,1
Женщины								
1992	100	17,4	1,6	37,3	...	29,4	11,7	2,6
1995	100	20,1	1,4	39,1	...	29,0	9,2	1,2
1996	100	20,5	1,6	39,0	...	29,1	8,8	1,1
1997	100	22,0	1,8	37,7	4,9	23,8	8,1	1,7
1998	100	22,6	1,9	38,4	6,0	22,5	7,2	1,4
1999	100	22,2	2,3	37,7	6,8	21,4	7,1	2,5
2000	100	23,7	4,8	32,3	9,2	20,8	7,3	1,8
2001	100	26,2	2,6	35,4	8,9	20,6	5,6	0,8

<sup>1)</sup> До 1997 г. лица, имеющие начальное профессиональное образование, учитывались по уровню среднего (полного) общего или основного общего образования.

**6.12. РАСПРЕДЕЛЕНИЕ ЧИСЛЕННОСТИ ЗАНЯТЫХ В ОТРАСЛЯХ ЭКОНОМИКИ  
ПО УРОВНЮ ОБРАЗОВАНИЯ в 2001 г.**  
(на конец ноября; в процентах к итогу)

	Занятые в экономике - всего	в том числе имеют образование						
		высшее профессиональное	неполное высшее профессиональное	среднее профессиональное	начальное профессиональное	среднее (полное) общее	основное общее	не имеют основного общего образования
Всего в экономике	100	23,8	2,5	31,1	11,8	22,8	7,1	0,9
Промышленность	100	19,0	2,4	31,6	15,0	25,0	6,3	0,8
Сельское хозяйство	100	5,8	1,1	18,0	9,9	37,7	23,3	4,1
Лесное хозяйство	100	6,7	0,7	35,8	13,6	24,4	18,1	0,7
Строительство	100	19,5	2,0	29,8	17,0	24,0	7,1	0,8
Транспорт	100	15,0	2,3	34,1	16,6	25,7	5,8	0,5
Связь	100	18,6	3,5	35,3	13,1	22,7	6,8	0,0
Торговля, общественное питание, оптовая торговля продукцией производственно-технического назначения	100	18,9	2,8	36,3	12,3	24,3	4,8	0,6
Жилищно-коммунальное хозяйство, непроизводственные виды бытового обслуживания населения	100	12,6	2,6	32,7	16,5	26,9	7,7	1,2
Здравоохранение, физическая культура и социальное обеспечение	100	28,2	1,9	44,7	6,5	13,3	5,0	0,4
Образование	100	50,1	2,5	26,1	6,0	11,5	3,4	0,3
Культура и искусство	100	36,0	3,6	36,4	6,2	13,6	3,5	0,7
Наука и научное обслуживание	100	63,3	2,6	15,1	5,3	10,6	2,7	0,5
Финансы, кредит, страхование, пенсионное обеспечение	100	51,2	5,0	29,5	4,5	8,8	1,0	0,1
Управление	100	39,4	3,6	28,3	6,9	18,6	2,9	0,3

**6.13. ЧИСЛЕННОСТЬ ГРАЖДАН СТРАН СНГ, ПРИВЛЕЧЕННЫХ НА РАБОТУ В РОССИИ <sup>1)</sup>**

	Тыс. человек								В процентах от общей численности							
	1994	1995	1996	1997	1998	1999	2000	2001	1994	1995	1996	1997	1998	1999	2000	2001
Страны СНГ - всего	<b>70,8</b>	<b>134,4</b>	<b>145,6</b>	<b>113,0</b>	<b>111,1</b>	<b>94,7</b>	<b>106,3</b>	<b>148,5</b>	<b>100</b>	<b>100</b>	<b>100</b>	<b>100</b>	<b>100</b>	<b>100</b>	<b>100</b>	<b>100</b>
в том числе:																
Азербайджан	0,4	1,3	2,2	3,2	4,0	2,8	3,3	4,4	0,6	1,0	1,5	2,8	3,6	3,0	3,1	3,0
Армения	1,7	6,1	7,1	6,9	7,5	5,2	5,5	8,5	2,4	4,5	4,9	6,1	6,7	5,5	5,2	5,7
Белоруссия	5,8	11,1	10,3	1,0	0,0	0,0	0,0	0,0	8,2	8,3	7,1	0,9	0,0	0,0	0,0	0,0
Грузия	0,9	7,0	8,1	6,6	6,3	5,2	5,2	4,9	1,3	5,2	5,5	5,9	5,7	5,5	4,9	3,3
Казахстан	1,0	2,1	2,2	1,8	1,8	1,7	2,9	3,6	1,4	1,6	1,5	1,6	1,6	1,8	2,7	2,4
Киргизия	0,1	0,7	1,2	1,3	0,7	0,5	0,9	1,7	0,2	0,5	0,8	1,1	0,7	0,6	0,9	1,1
Молдавия	3,7	6,7	9,4	8,9	10,5	8,6	11,9	13,3	5,2	5,0	6,5	7,9	9,4	9,0	11,2	8,9
Таджикистан	0,6	1,5	2,0	3,1	3,3	4,1	6,2	10,0	0,8	1,1	1,4	2,7	3,0	4,4	5,8	6,7
Туркмения	0,0	0,1	0,3	0,4	0,3	0,3	0,2	0,1	0,0	0,1	0,2	0,3	0,3	0,2	0,2	0,1
Узбекистан	1,5	3,6	4,1	3,2	3,0	3,4	6,1	10,1	2,1	2,6	2,8	2,9	2,7	3,6	5,7	6,8
Украина	55,1	94,2	98,7	76,6	73,7	62,9	64,1	91,9	77,8	70,1	67,8	67,8	66,3	66,4	60,3	62,0

<sup>1)</sup> По данным МВД России.

**6.14. РАСПРЕДЕЛЕНИЕ ЧИСЛЕННОСТИ БЕЗРАБОТНЫХ ПО ВОЗРАСТНЫМ ГРУППАМ**  
(в процентах к итогу)

	Безработные - всего	в том числе в возрасте, лет										Средний возраст безработных, лет
		до 20	20-24	25-29	30-34	35-39	40-44	45-49	50-54	55-59	60-72	
Всего												
1992	100	16,8	19,0	12,7	12,5	10,9	8,4	4,6	5,8	4,6	4,6	32,7
1995	100	11,1	18,3	14,1	13,0	14,2	11,3	9,0	3,5	3,9	1,6	33,2
1996	100	10,3	18,0	12,9	13,7	14,1	12,1	9,4	3,7	4,2	1,6	33,7
1997	100	9,2	17,4	12,7	13,5	15,6	12,4	9,4	4,0	4,4	1,5	34,0
1998	100	7,9	18,3	13,3	12,0	14,7	13,2	10,5	5,4	3,1	1,8	34,4
1999	100	7,0	16,3	13,3	12,2	14,7	12,6	10,9	6,0	3,8	3,2	35,4
2000	100	7,0	17,3	13,4	11,5	14,4	13,8	10,3	6,1	3,4	2,7	35,1
2001	100	8,6	17,7	12,4	12,0	13,0	13,8	10,7	6,7	2,6	2,6	34,8
Мужчины												
1992	100	15,5	21,5	13,3	12,2	11,0	8,2	4,3	5,0	4,4	4,6	32,3
1995	100	9,4	18,6	14,6	13,3	14,9	11,5	8,5	3,4	4,4	1,5	33,4
1996	100	8,8	17,8	13,1	13,8	14,3	12,4	9,1	3,8	5,0	2,0	34,2
1997	100	7,9	17,9	13,1	13,6	15,4	12,3	8,9	3,7	5,4	1,6	34,3
1998	100	7,3	18,9	13,8	12,1	14,7	12,6	9,8	4,9	3,9	2,0	34,4
1999	100	7,2	16,5	14,2	12,1	15,1	11,7	9,4	6,2	4,6	3,0	35,2
2000	100	7,0	17,7	14,1	12,4	13,6	13,6	9,9	5,1	3,7	2,8	34,7
2001	100	8,5	17,6	13,2	12,0	12,5	13,7	10,9	6,2	3,0	2,3	34,7
Женщины												
1992	100	18,3	16,3	12,1	12,9	10,7	8,7	5,0	6,6	4,8	4,6	33,2
1995	100	13,1	18,0	13,4	12,7	13,3	11,2	9,5	3,8	3,3	1,7	33,0
1996	100	12,0	18,4	12,7	13,6	13,9	11,7	9,6	3,7	3,3	1,1	33,0
1997	100	10,7	16,7	12,2	13,3	15,7	12,5	9,9	4,3	3,2	1,4	33,7
1998	100	8,5	17,6	12,7	11,9	14,5	13,8	11,2	5,9	2,3	1,5	34,4
1999	100	6,8	16,1	12,3	12,4	14,2	13,5	12,5	5,8	3,0	3,4	35,6
2000	100	6,9	16,8	12,6	10,4	15,4	14,0	10,8	7,4	3,1	2,6	35,6
2001	100	8,6	17,8	11,5	11,9	13,6	13,9	10,5	7,3	2,0	2,9	34,9



**6.15. РАСПРЕДЕЛЕНИЕ ЧИСЛЕННОСТИ БЕЗРАБОТНЫХ ПО УРОВНЮ ОБРАЗОВАНИЯ**  
 (в процентах к итогу)

	Занятые в экономике - всего	в том числе имеют образование						
		высшее профессиональ- ное	неполное выс- шее профессио- нальное	среднее профессиональ- ное	начальное про- фессиональное <sup>1)</sup>	среднее (полное) общее	основное общее	начальное об- щее, не имеют начального об- щего образования
Всего								
1992	100	10,0	3,5	27,3	...	38,1	18,6	2,4
1995	100	9,2	2,2	28,6	...	41,8	16,9	1,3
1996	100	8,2	2,3	29,3	...	41,4	17,5	1,2
1997	100	9,0	2,3	27,7	8,7	32,8	16,3	3,3
1998	100	10,2	2,4	28,2	10,1	31,7	14,7	2,7
1999	100	10,8	2,7	27,0	11,1	31,2	13,5	3,8
2000	100	11,1	4,1	22,5	12,9	32,9	14,1	2,4
2001	100	11,1	3,2	25,2	13,2	33,3	12,9	1,1
Мужчины								
1992	100	7,7	3,9	22,8	...	41,2	21,8	2,6
1995	100	8,0	2,5	23,4	...	44,3	20,2	1,6
1996	100	6,9	2,4	24,6	...	43,5	20,9	1,7
1997	100	7,7	2,4	23,0	9,4	34,5	18,7	4,2
1998	100	9,4	2,4	24,0	11,1	32,4	17,5	3,2
1999	100	9,0	2,6	22,6	12,1	33,5	15,7	4,6
2000	100	8,6	3,8	19,3	14,0	33,6	17,2	3,5
2001	100	10,3	2,2	21,6	15,3	34,2	14,9	1,4
Женщины								
1992	100	12,5	3,1	32,3	...	34,7	15,2	2,2
1995	100	10,5	1,9	34,7	...	38,9	13,0	1,0
1996	100	9,8	2,3	35,0	...	38,8	13,5	0,7
1997	100	10,6	2,1	33,2	7,8	30,7	13,5	2,1
1998	100	11,2	2,5	33,0	9,0	30,9	11,3	2,1
1999	100	12,7	2,8	31,9	9,9	28,8	11,0	2,9
2000	100	14,1	4,4	26,2	11,6	32,1	10,4	1,1
2001	100	12,1	4,3	29,4	10,8	32,3	10,5	0,6

<sup>1)</sup> До 1997 г. лица, имеющие начальное профессиональное образование, учитывались по уровню среднего (полного) общего или основного общего образования.

**6.16. РАСПРЕДЕЛЕНИЕ ЧИСЛЕННОСТИ БЕЗРАБОТНЫХ ПО ОБСТОЯТЕЛЬСТВАМ НЕЗАНЯТОСТИ**  
 (в процентах к итогу)

	Безработные - всего	в том числе			
		ранее имели работу	из них оставили прежнее место работы в связи		ранее не имели работы
			с высвобождением, сокращением штатов, ликвидацией организации, собственного дела	с увольнением по собственному желанию	
Всего					
1992	100	79,9	20,9	34,8	20,1
1995	100	83,2	28,3	39,4	16,8
1996	100	83,7	29,8	38,4	16,3
1997	100	88,0	34,0	25,0	12,0
1998	100	85,9	37,2	22,2	14,1
1999	100	80,6	32,6	21,1	19,4
2000	100	81,9	26,8	26,4	18,1
2001	100	80,1	24,9	26,2	19,9
Мужчины					
1992	100	80,7	14,3	40,0	19,3
1995	100	84,8	23,8	43,9	15,2
1996	100	85,6	26,0	42,4	14,4
1997	100	89,0	31,1	29,5	11,0
1998	100	86,5	34,1	25,6	13,5
1999	100	81,1	30,0	24,5	18,9
2000	100	81,3	22,2	30,6	18,7
2001	100	82,4	23,0	29,5	17,6
Женщины					
1992	100	79,1	28,3	29,1	20,9
1995	100	81,4	33,6	34,1	18,6
1996	100	81,5	34,2	33,6	18,5
1997	100	86,8	37,5	19,7	13,2
1998	100	85,1	40,9	18,2	14,9
1999	100	80,0	35,6	17,2	20,0
2000	100	82,6	32,2	21,6	17,4
2001	100	77,4	27,1	22,4	22,6



**6.17. РАСПРЕДЕЛЕНИЕ ЧИСЛЕННОСТИ БЕЗРАБОТНЫХ ПО СПОСОБАМ ПОИСКА РАБОТЫ**  
(в процентах)

	Безработные <sup>1)</sup> – всего	из них использовали способы поиска работы						другие способы
		обращение в государственную службу занятости	обращение в коммерческую службу занятости	подача объявлений в печать, отклик на объявления	обращение к друзьям, родственникам, знакомым	непосредственное обращение к администрации/работодателю	поиск земли, зданий, машин и оборудования и др. для открытия собственного дела	
Всего								
1992	100	28,1	1,0	8,7	29,9	26,3	1,8	9,0
1995	100	36,3	3,8	16,9	38,5	27,9	1,4	15,3
1996	100	39,0	4,2	17,6	37,0	25,6	0,9	14,3
1997	100	39,9	2,4	16,3	55,0	28,8	1,2	14,7
1998	100	37,3	2,4	18,6	57,7	29,4	0,9	15,7
1999	100	29,4	1,5	18,0	55,7	32,6	0,7	11,0
2000	100	25,9	2,3	24,0	58,4	30,5	0,9	13,2
2001	100	30,3	3,5	24,7	59,1	27,9	1,3	10,5
Мужчины								
1992	100	21,3	1,3	9,0	33,2	29,5	2,5	10,2
1995	100	30,3	3,7	17,0	40,7	29,8	1,9	16,7
1996	100	34,2	4,0	17,3	39,4	27,6	1,1	15,8
1997	100	34,9	2,5	15,8	56,8	31,1	1,4	15,6
1998	100	32,7	2,2	17,9	59,4	31,7	1,2	16,5
1999	100	25,2	1,2	17,6	55,6	33,3	0,8	11,9
2000	100	21,6	1,9	23,0	58,7	32,5	1,1	15,0
2001	100	25,7	3,6	24,7	60,3	29,7	1,2	10,8
Женщины								
1992	100	35,5	0,7	8,2	26,3	22,7	1,1	7,7
1995	100	43,5	3,8	16,9	36,0	25,7	0,7	13,8
1996	100	44,8	4,5	18,1	34,2	23,1	0,8	12,5
1997	100	45,7	2,3	16,8	52,8	26,0	0,8	13,7
1998	100	42,7	2,6	19,3	55,8	26,7	0,5	15,0
1999	100	34,2	1,8	18,5	53,4	30,2	0,6	9,5
2000	100	31,0	2,8	25,2	58,0	28,1	0,6	11,5
2001	100	35,8	3,3	24,8	57,7	25,8	1,4	10,2

<sup>1)</sup> Сумма значений превышает 100%, так как безработные указывали все использованные способы поиска работы.

**6.18. РАСПРЕДЕЛЕНИЕ ЧИСЛЕННОСТИ БЕЗРАБОТНЫХ ПО ПРОДОЛЖИТЕЛЬНОСТИ ПОИСКА РАБОТЫ**  
(в процентах к итогу)

	Безработные – всего	в том числе ищут работу				Среднее время поиска работы, месяцев
		до 3 месяцев <sup>1)</sup>	от 3 до 6 месяцев <sup>2)</sup>	от 6 до 12 месяцев	более года	
Всего						
1993	100	36,8	28,7	16,2	18,2	5,7
1995	100	25,2	26,3	18,9	29,6	7,4
1996	100	17,7	26,8	23,0	32,5	8,2
1997	100	23,7	15,8	22,4	38,1	8,8
1998	100	22,2	15,9	20,9	41,0	9,1
1999	100	20,9	13,6	18,3	47,2	9,7
2000	100	24,5	14,1	19,1	42,3	9,1
2001	100	31,0	14,0	18,0	36,9	8,2
Мужчины						
1993	100	41,7	28,6	15,0	14,8	5,1
1995	100	27,9	27,2	18,1	26,9	7,0
1996	100	19,2	28,2	22,4	30,2	8,0
1997	100	25,4	16,2	22,5	35,9	8,5
1998	100	23,2	16,8	20,7	39,3	8,9
1999	100	23,7	14,4	18,4	43,5	9,2
2000	100	27,4	14,6	19,3	38,3	8,6
2001	100	35,4	13,5	17,2	33,9	7,8
Женщины						
1993	100	31,4	28,9	17,7	22,1	6,4
1995	100	22,0	25,4	19,9	32,7	7,9
1996	100	15,9	25,1	23,8	35,3	8,7
1997	100	21,6	15,4	22,2	40,8	9,1
1998	100	21,1	14,7	21,3	42,0	9,4
1999	100	17,7	12,7	18,1	51,5	10,2
2000	100	20,4	13,5	18,8	47,1	9,1
2001	100	25,9	14,6	19,0	40,5	8,8
Безработные без учащихся, студентов и пенсионеров						
1993	100	35,6	29,3	16,9	18,2	5,8
1995	100	24,5	26,8	19,3	29,4	7,5
1996	100	16,8	27,0	23,6	32,6	8,3
1997	100	23,3	15,9	22,9	37,9	8,8
1998	100	21,9	16,1	21,2	40,7	9,1
1999	100	21,2	13,8	18,9	46,1	9,6
2000	100	24,2	14,4	19,1	42,3	9,1
2001	100	30,5	14,2	18,7	36,6	8,3
Учащиеся, студенты						
1993	100	56,1	25,8	9,6	8,5	3,7
1995	100	48,6	25,4	11,8	14,3	4,7
1996	100	46,5	30,5	9,5	13,5	4,6
1997	100	51,9	19,3	12,0	16,8	5,3
1998	100	43,7	16,7	12,6	27,0	6,6
1999	100	33,0	30,5	18,2	18,3	6,2
2000	100	51,5	20,6	13,5	14,4	4,9
2001	100	61,7	21,4	4,9	12,0	4,1
Пенсионеры по старости и на льготных условиях						
1993	100	42,7	24,2	13,1	20,1	5,6
1995	100	30,5	20,7	14,5	34,3	7,6
1996	100	23,0	24,2	18,1	34,5	8,0
1997	100	21,1	13,3	18,8	46,8	9,7
1998	100	21,8	13,8	19,9	44,5	9,4
1999	100	15,2	5,6	12,8	66,4	11,6
2000	100	17,0	9,9	17,4	55,7	10,7
2001	100	28,5	7,9	16,9	46,7	9,2





	Безработные – всего	в том числе ищут работу				Среднее время поиска работы, месяцев
		до 3 месяцев <sup>1)</sup>	от 3 до 6 месяцев <sup>2)</sup>	от 6 до 12 месяцев	более года	
<b>Пенсионеры по инвалидности</b>						
1993	100	26,6	22,9	14,9	35,6	7,9
1995	100	20,8	16,7	16,4	46,0	9,4
1996	100	15,8	17,8	18,5	47,8	9,8
1997	100	13,8	16,0	15,9	54,3	10,6
1998	100	13,6	4,9	15,6	65,6	11,7
1999	100	9,3	11,1	6,7	72,9	12,1
2000	100	14,1	3,7	34,8	47,4	10,4
2001	100	12,0	10,4	14,2	63,3	11,5
<b>Безработные, ранее не имевшие работы</b>						
1993	100	33,1	33,8	14,8	18,3	5,7
1995	100	24,6	32,7	16,3	26,3	7,0
1996	100	19,0	23,4	26,5	31,3	8,2
1997	100	29,2	23,2	17,3	30,3	7,6
1998	100	24,1	21,8	17,2	36,9	8,5
1999	100	19,3	17,4	18,4	44,9	9,5
2000	100	24,3	17,9	18,2	39,6	8,7
2001	100	29,9	16,0	16,9	37,1	8,3
<b>Безработные, не имевшие работы в течение последних 12 месяцев</b>						
1993	100	16,7	14,9	18,2	50,3	10,0
1995	100	8,2	9,4	14,4	67,9	12,0
1996	100	5,8	9,8	16,5	68,0	12,2
1997	100	5,7	3,3	9,2	81,8	13,4
1998	100	2,6	1,2	3,2	93,0	14,3
1999	100	6,5	3,7	7,1	82,6	13,3
2000	100	6,1	4,0	7,2	82,8	13,4
2001	100	11,0	4,3	8,0	76,7	12,6

<sup>1)</sup> 1993-1996 гг. – до 2 месяцев.

<sup>2)</sup> 1993-1996 гг. – от 2 до 6 месяцев.

### 6.19. РАСПРЕДЕЛЕНИЕ ЧИСЛЕННОСТИ БЕЗРАБОТНЫХ ПО ПРОФЕССИОНАЛЬНОЙ ПРИНАДЛЕЖНОСТИ К ЗАНЯТИЯМ

	Тыс. человек			В процентах к итогу			Уровень безработицы по группам занятий, процентов		
	всего	мужчины	женщины	всего	мужчины	женщины	всего	мужчины	женщины
	<b>1997</b>								
<b>Безработные - всего</b>	<b>8058</b>	<b>4371</b>	<b>3687</b>	<b>100</b>	<b>100</b>	<b>100</b>	<b>11,8</b>	<b>12,2</b>	<b>11,5</b>
Руководители (представители) органов власти и управления всех уровней, включая руководителей учреждений, организаций и предприятий	130	81	48	1,6	1,9	1,3	3,3	3,3	3,3
Специалисты высшего уровня квалификации	691	277	414	8,6	6,3	11,2	7,0	7,5	6,8
Специалисты среднего уровня квалификации	1009	278	731	12,5	6,4	19,8	9,9	9,2	10,3
Служащие, занятые подготовкой информации, оформлением документации, учетом и обслуживанием	227	26	201	2,8	0,6	5,4	10,7	12,2	10,5
Работники сферы обслуживания, жилищно-коммунального хозяйства, торговли и родственных видов деятельности	930	198	732	11,5	4,5	19,8	12,6	8,5	14,5
Квалифицированные работники сельского, лесного, охотничьего хозяйства, рыбоводства и рыболовства	157	77	80	1,9	1,8	2,2	8,7	8,1	9,3
Квалифицированные рабочие промышленных предприятий, художественных промыслов, строительства, транспорта, связи, геологии и разведки недр	1729	1294	434	21,5	29,6	11,8	14,7	14,5	15,3
Операторы, аппаратчики, машинисты машин и слесари-сборщики	1159	1050	109	14,4	24,0	2,9	11,6	12,0	9,0
Неквалифицированные рабочие	1488	800	688	18,5	18,3	18,7	14,0	15,2	12,9
Лица, не имеющие специальности и профессии	539	289	250	6,7	6,6	6,8	-	-	-
	<b>1998</b>								
<b>Безработные - всего</b>	<b>8902</b>	<b>4792</b>	<b>4110</b>	<b>100</b>	<b>100</b>	<b>100</b>	<b>13,2</b>	<b>13,5</b>	<b>12,9</b>
Руководители (представители) органов власти и управления всех уровней, включая руководителей учреждений, организаций и предприятий	153	93	60	1,7	1,9	1,5	4,5	4,5	4,6
Специалисты высшего уровня квалификации	824	350	474	9,3	7,3	11,5	8,4	9,4	7,9
Специалисты среднего уровня квалификации	1066	305	761	12,0	6,4	18,5	10,3	9,9	10,5
Служащие, занятые подготовкой информации, оформлением документации, учетом и обслуживанием	288	23	265	3,2	0,5	6,4	13,5	10,3	13,9
Работники сферы обслуживания, жилищно-коммунального хозяйства, торговли и родственных видов деятельности	1142	255	887	12,8	5,3	21,6	14,7	10,1	16,9
Квалифицированные работники сельского, лесного, охотничьего хозяйства, рыбоводства и рыболовства	163	81	82	1,8	1,7	2,0	9,1	8,5	9,7
Квалифицированные рабочие промышленных предприятий, художественных промыслов, строительства, транспорта, связи, геологии и разведки недр	1790	1353	437	20,1	28,2	10,6	15,6	15,4	16,3
Операторы, аппаратчики, машинисты машин и слесари-сборщики	1280	1149	131	14,4	24,0	3,2	13,4	13,6	11,5
Неквалифицированные рабочие	1636	894	742	18,4	18,6	18,1	15,4	16,9	14,0
Лица, не имеющие специальности и профессии	561	289	272	6,3	6,0	6,6	-	-	-



	Тыс. человек			В процентах к итогу			Уровень безработицы по группам занятых, процентов		
	всего	мужчины	женщины	всего	мужчины	женщины	всего	мужчины	женщины
<b>Безработные - всего</b>	<b>9094</b>	<b>4801</b>	<b>4293</b>	<b>100</b>	<b>100</b>	<b>100</b>	<b>12,6</b>	<b>12,8</b>	<b>12,4</b>
Руководители (представители) органов власти и управления всех уровней, включая руководителей учреждений, организаций и предприятий	191	111	80	2,1	2,3	1,9	6,3	5,7	7,2
Специалисты высшего уровня квалификации	864	327	537	9,5	6,8	12,5	8,5	8,4	8,6
Специалисты среднего уровня квалификации	1202	344	858	13,2	7,2	20,0	10,9	10,2	11,2
Служащие, занятые подготовкой информации, оформлением документации, учетом и обслуживанием	261	23	238	2,9	0,5	5,5	11,1	8,9	11,4
Работники сферы обслуживания, жилищно-коммунального хозяйства, торговли и родственных видов деятельности	1045	290	756	11,5	6,0	17,6	12,4	10,0	13,6
Квалифицированные работники сельского, лесного, охотничьего хозяйства, рыбоводства и рыболовства	206	106	100	2,3	2,2	2,3	5,2	5,9	4,6
Квалифицированные рабочие промышленных предприятий, художественных промыслов, строительства, транспорта, связи, геологии и разведки недр	1791	1296	495	19,7	27,0	11,5	14,7	14,2	16,4
Операторы, аппаратчики, машинисты машин и слесари-сборщики	1197	1053	144	13,2	21,9	3,4	11,8	11,7	12,7
Неквалифицированные рабочие	1310	721	589	14,4	15,0	13,7	13,1	14,8	11,5
Лица, не имеющие специальности и профессии	1027	531	496	11,3	11,1	11,5	-	-	-
					<b>1999</b>				
<b>Безработные - всего</b>	<b>6999</b>	<b>3781</b>	<b>3219</b>	<b>100</b>	<b>100</b>	<b>100</b>	<b>9,8</b>	<b>10,2</b>	<b>9,3</b>
Руководители (представители) органов власти и управления всех уровней, включая руководителей учреждений, организаций и предприятий	168	92	75	2,4	2,4	2,3	6,0	5,1	7,5
Специалисты высшего уровня квалификации	578	206	372	8,3	5,4	11,5	5,4	5,0	5,6
Специалисты среднего уровня квалификации	809	231	578	11,6	6,1	18,0	7,7	7,1	7,9
Служащие, занятые подготовкой информации, оформлением документации, учетом и обслуживанием	243	21	222	3,5	0,6	6,9	10,5	7,5	10,9
Работники сферы обслуживания, жилищно-коммунального хозяйства, торговли и родственных видов деятельности	843	205	639	12,0	5,4	19,8	9,8	7,4	10,9
Квалифицированные работники сельского, лесного, охотничьего хозяйства, рыбоводства и рыболовства	112	52	59	1,6	1,4	1,8	3,0	3,0	3,0
Квалифицированные рабочие промышленных предприятий, художественных промыслов, строительства, транспорта, связи, геологии и разведки недр	1334	935	400	19,1	24,7	12,4	11,0	10,3	13,0
Операторы, аппаратчики, машинисты машин и слесари-сборщики	1046	942	104	14,9	24,9	3,2	10,4	10,7	8,2
Неквалифицированные рабочие	1134	613	521	16,2	16,7	15,6	11,6	13,1	10,2
Лица, не имеющие специальности и профессии	733	465	268	10,5	12,3	8,3	-	-	-
					<b>2000</b>				
<b>Безработные - всего</b>	<b>6303</b>	<b>3411</b>	<b>2893</b>	<b>100</b>	<b>100</b>	<b>100</b>	<b>8,9</b>	<b>9,3</b>	<b>8,5</b>
Руководители (представители) органов власти и управления всех уровней, включая руководителей учреждений, организаций и предприятий	121	81	40	1,9	2,4	1,4	4,2	4,3	3,9
Специалисты высшего уровня квалификации	389	155	234	6,2	4,5	8,1	3,4	3,5	3,4
Специалисты среднего уровня квалификации	639	201	438	10,1	5,9	15,2	5,8	5,8	5,9
Служащие, занятые подготовкой информации, оформлением документации, учетом и обслуживанием	194	29	166	3,1	0,8	5,7	8,2	10,3	7,9
Работники сферы обслуживания, жилищно-коммунального хозяйства, торговли и родственных видов деятельности	742	206	537	11,8	6,0	18,5	8,3	6,9	9,1
Квалифицированные работники сельского, лесного, охотничьего хозяйства, рыбоводства и рыболовства	124	61	63	2,0	1,8	2,2	6,8	6,2	7,5
Квалифицированные рабочие промышленных предприятий, художественных промыслов, строительства, транспорта, связи, геологии и разведки недр	1069	802	267	17,0	23,5	9,2	8,4	8,8	7,4
Операторы, аппаратчики, машинисты машин и слесари-сборщики	747	685	62	11,8	20,1	2,1	7,8	8,0	5,7
Неквалифицированные рабочие	1022	591	431	16,2	17,3	14,9	11,2	12,9	9,6
Лица, не имеющие специальности и профессии	1256	602	654	19,9	17,6	22,6	-	-	-
					<b>2001</b>				

### 6.20. СРЕДНЯЯ ПРОДОЛЖИТЕЛЬНОСТЬ ПОИСКА РАБОТЫ БЕЗРАБОТНЫМИ ПО ВОЗРАСТНЫМ ГРУППАМ (месяцев)

	Безработные - всего	в том числе в возрасте, лет									
		до 20	20-24	25-29	30-34	35-39	40-44	45-49	50-54	55-59	60-72
<b>Всего</b>											
1992	4,4	3,9	4,2	4,7	4,7	4,4	4,7	4,9	4,8	4,3	4,2
1995	7,4	5,7	6,9	7,5	8,0	7,9	7,9	7,8	8,4	7,7	7,6
1996	8,2	6,8	7,8	8,5	8,5	8,4	8,4	8,7	8,6	8,6	7,4
1997	8,8	6,5	7,9	8,8	9,1	9,3	9,3	9,8	10,0	9,8	9,9
1998	9,1	6,7	8,2	8,9	9,5	9,7	9,8	9,8	9,8	9,5	9,4
1999	9,7	7,2	8,3	9,7	9,6	10,1	10,3	10,5	10,5	11,4	12,2
2000	9,1	5,8	8,1	8,8	8,9	9,7	9,7	10,1	10,0	10,8	11,3
2001	8,2	6,0	7,2	8,4	8,4	8,7	8,9	9,1	8,7	8,8	10,1
<b>Мужчины</b>											
1992	3,9	3,5	3,6	4,1	4,1	3,8	4,1	4,3	4,4	4,4	4,2
1995	7,0	5,5	6,1	7,0	7,7	7,5	7,6	7,4	7,9	7,2	7,7
1996	7,8	6,7	7,2	8,0	8,1	8,2	7,9	8,5	8,6	8,5	6,8
1997	8,5	6,8	7,4	8,5	8,8	8,9	8,9	9,5	9,6	9,6	9,8
1998	8,9	7,0	7,7	8,6	9,5	9,7	9,6	9,6	9,5	9,5	8,9
1999	9,2	7,3	7,7	9,6	8,8	9,7	10,1	9,8	10,2	10,2	11,1
2000	8,6	5,7	7,8	9,9	8,3	9,4	9,2	9,3	9,4	10,5	10,5
2001	7,8	5,8	6,6	8,1	8,0	8,2	8,2	8,9	7,8	8,0	9,5
<b>Женщины</b>											
1992	4,9	4,3	4,9	5,3	5,3	5,1	5,3	5,4	5,1	4,3	4,2
1995	7,9	6,0	7,9	8,2	8,3	8,4	8,4	8,2	8,9	8,4	7,6
1996	8,6	6,9	8,5	9,1	8,9	8,7	9,1	8,9	8,5	8,8	8,7
1997	9,1	6,2	8,5	9,3	9,5	9,8	9,6	10,1	10,3	10,0	10,2
1998	9,4	6,5	8,9	9,4	9,6	9,8	10,1	10,0	10,0	9,6	10,2
1999	10,2	7,1	9,0	9,8	10,5	10,5	10,6	11,1	10,8	13,4	13,3
2000	9,7	6,0	8,4	9,9	9,7	10,1	10,3	11,0	10,5	11,3	12,3
2001	8,8	6,3	7,8	8,9	9,0	9,2	9,7	9,4	9,6	10,3	10,7



**6.21. ТРУДОУСТРОЙСТВО НАСЕЛЕНИЯ ОРГАНАМИ ГОСУДАРСТВЕННОЙ СЛУЖБЫ ЗАНЯТОСТИ<sup>1)</sup>**  
 (тысяч человек)

	Обратилось по вопросу трудоустройства	Трудоустроено	В процентах от числа обратившихся			В процентах от числа обратившихся	
				Обратилось по вопросу трудоустройства	Трудоустроено		
Численность граждан, ищущих работу				1996	713,7	685,3	96,0
				1997	689,7	663,4	96,2
1992	2437,6	724,7	29,7	1998	784,0	755,5	96,4
1995	5122,4	2217,9	43,3	1999	914,5	881,4	96,4
1996	5279,8	2290,3	43,4	2000	1285,2	1242,6	96,7
1997	4599,0	2406,0	52,3	2001	1556,0	1505,9	96,8
1998	4739,1	2397,8	50,6	не занятые трудовой деятельностью			
1999	4299,6	2821,1	65,6	1992	2225,1	661,5	29,7
2000	4745,9	3199,4	67,4	1995	3937,3	1362,5	34,6
2001	5523,7	3740,5	67,7	1996	4415,9	1580,5	35,8
в том числе:				1997	3806,4	1712,7	45,0
занятые трудовой деятельностью				1998	3836,2	1602,7	41,8
1992	95,9	14,6	15,2	1999	3271,7	1890,5	57,8
1995	169,9	17,9	10,5	2000	3283,0	1860,2	56,7
1996	150,2	24,5	16,3	2001	3761,0	2113,9	56,2
1997	102,9	29,9	29,1	из них ищущие первую работу (ранее не приступавшие к трудовой деятельности)			
1998	119,0	39,5	33,2	1992	...	...	...
1999	113,3	49,2	43,4	1995	619,2	194,5	31,4
2000	177,7	96,7	54,4	1996	1351,2	863,5	63,9
2001	206,6	120,8	58,5	1997	1300,9	889,1	68,3
из них желающие работать в свободное от работы время				1998	1467,6	999,4	68,1
1992	13,5	3,6	26,7	1999	1608,0	1213,8	75,5
1995	19,3	5,6	29,0	2000	2049,1	1622,5	79,2
1996	17,4	5,2	29,6	2001	2449,1	1964,8	80,2
1997	18,8	12,8	68,1	пенсионеры			
1998	24,7	16,6	67,3	1992	53,1	8,2	15,4
1999	28,2	21,9	77,7	1995	166,1	31,4	18,9
2000	47,2	37,0	78,3	1996	194,9	29,4	15,1
2001	41,2	30,1	73,1	1997	206,5	33,5	16,2
учащиеся, желающие работать в свободное от учебы время				1998	212,5	43,3	20,4
1992	63,5	40,4	63,6	1999	179,5	61,5	34,3
1995	849,1	806,1	94,9	2000	153,5	68,5	44,6
				2001	167,1	73,3	43,9

<sup>1)</sup> По данным Минтруда России.

**6.22. ПОТРЕБНОСТЬ В РАБОТНИКАХ, ЗАЯВЛЕННАЯ ОРГАНИЗАЦИЯМИ В ОРГАНЫ ГОСУДАРСТВЕННОЙ СЛУЖБЫ ЗАНЯТОСТИ, ПО ОТРАСЛЯМ ЭКОНОМИКИ<sup>1)</sup>**  
 (на конец года; тысяч человек)

	Всего	в том числе							
		промышленность	сельское хозяйство	строительство	транспорт и связь	торговля и общественное питание	жилищно-коммунальное хозяйство	бытовое обслуживание населения	другие отрасли
<b>1992</b>									
Всего	314,5	98,2	21,0	81,5	24,6	8,3	10,9	5,5	64,4
в том числе рабочих	277,8	93,3	18,6	77,7	22,5	7,6	9,8	4,6	43,9
<b>1995</b>									
Всего	309,4	86,0	12,5	43,7	25,3	15,9	9,7	4,4	111,8
в том числе рабочих	225,1	75,4	9,9	39,9	23,0	11,4	8,8	3,3	53,4
<b>1996</b>									
Всего	254,6	60,6	11,2	28,2	20,4	16,7	11,7		105,8
в том числе рабочих	170,6	53,2	9,2	26,2	18,9	11,0	9,4		42,8
<b>1997</b>									
Всего	369,4	89,0	15,9	42,9	30,5	28,3	19,9		142,9
в том числе рабочих	255,1	78,0	12,9	39,6	28,0	19,2	17,9		59,4
<b>1998</b>									
Всего	327,6	70,3	16,0	38,5	26,2	24,7	19,8		132,1
в том числе рабочих	214,8	60,7	12,8	35,4	24,7	14,5	17,2		49,6
<b>1999</b>									
Всего	590,1	147,1	20,7	100,5	39,2	50,5	48,2		183,9
в том числе рабочих	453,5	128,5	17,1	93,8	36,3	39,6	43,8		94,4
<b>2000</b>									
Всего	750,9	184,0	23,2	109,7	49,3	74,0	64,3		246,4
в том числе рабочих	581,0	160,2	19,2	100,1	43,8	59,3	58,9		138,6
<b>2001</b>									
Всего	887,4	218,9	29,1	121,3	59,1	91,1	78,6		289,3
в том числе рабочих	679,8	188,5	24,2	109,0	52,1	74,7	71,4		159,9

<sup>1)</sup> По данным Минтруда России.

**6.23. ЧИСЛЕННОСТЬ НЕЗАНЯТОГО НАСЕЛЕНИЯ, СОСТОЯВШЕГО НА УЧЕТЕ В ОРГАНАХ ГОСУДАРСТВЕННОЙ СЛУЖБЫ ЗАНЯТОСТИ, ПО РЕГИОНАМ РОССИЙСКОЙ ФЕДЕРАЦИИ**

(на конец года)

	Численность не занятых трудовой деятельностью граждан, зарегистрированных в органах государственной службы занятости - всего, тыс. человек	из них признаны безработными		Из числа безработных назначено пособие по безработице		Заявленная организациями потребность в работниках, тыс. человек	Численность незанятого населения в расчете на одну вакансию, человек	Уровень зарегистрированной безработицы, процентов
		тыс. человек	в процентах	тыс. человек	в процентах			
<b>Российская Федерация</b>								
1996	2750,8	2506,0	91,1	2264,7	90,4	254,6	10,8	3,6
1997	2202,5	1998,7	90,7	1771,1	88,6	369,4	6,0	2,9
1998	2147,6	1929,0	89,8	1756,4	91,1	327,6	6,6	2,9
1999	1442,7	1263,4	87,6	1090,2	86,3	590,1	2,4	1,7
2000	1196,5	1037,0	86,7	909,7	87,6	750,9	1,6	1,4
2001	1311,0	1122,7	85,6	1007,4	89,7	887,4	1,5	1,6
<b>Центральный федеральный округ</b>								
1996	638,7	568,7	89,0	527,7	92,8	95,8	6,7	3,2
1997	467,8	400,1	85,5	362,8	90,7	160,4	2,9	2,3
1998	471,1	389,6	82,7	361,3	92,7	147,0	3,2	2,3
1999	325,2	260,6	80,1	227,8	87,4	226,1	1,4	1,4
2000	260,4	209,2	80,3	185,8	88,8	283,4	0,9	1,1
2001	271,3	209,3	77,1	188,7	90,2	328,5	0,8	1,1
<b>Белгородская область</b>								
1996	12,4	9,5	76,0	8,8	93,5	1,4	9,0	1,4
1997	10,7	8,6	80,1	8,2	96,3	1,8	5,8	1,3
1998	14,6	11,0	75,3	10,7	97,3	2,0	7,4	1,7
1999	7,7	5,0	64,7	4,7	93,3	3,4	2,3	0,7
2000	6,7	5,3	79,1	3,8	71,7	5,4	1,2	0,7
2001	7,4	6,5	87,8	5,8	89,2	5,6	1,3	0,9
<b>Брянская область</b>								
1996	38,9	37,7	97,0	35,3	93,8	0,9	44,8	5,6
1997	31,7	30,8	97,1	28,0	91,0	1,0	32,4	4,8
1998	30,6	29,7	97,1	27,0	90,9	1,0	29,6	4,7
1999	20,9	20,6	98,4	18,1	88,0	2,2	9,5	3,2
2000	14,7	14,4	98,0	12,9	89,6	3,2	4,5	2,2
2001	13,1	12,8	97,7	11,7	91,4	3,9	3,3	2,0
<b>Владимирская область</b>								
1996	63,4	61,6	97,1	53,1	86,1	2,0	32,5	7,8
1997	46,9	45,6	97,4	38,5	84,4	2,7	17,2	5,8
1998	42,8	41,3	96,5	36,1	87,4	1,6	26,7	5,4
1999	28,1	27,3	97,1	21,8	79,9	3,8	7,4	3,5
2000	23,1	22,5	97,4	19,6	87,3	5,8	4,0	2,8
2001	23,8	22,9	96,2	20,6	90,0	8,0	3,0	2,8
<b>Воронежская область</b>								
1996	32,1	28,9	90,1	28,9	100,0	4,0	7,9	2,6
1997	23,2	22,5	96,9	22,5	100,0	4,8	4,9	2,2
1998	21,5	19,6	91,2	19,6	100,0	4,9	4,4	1,9
1999	19,9	17,3	87,2	16,6	95,6	7,9	2,5	1,6
2000	16,2	15,1	93,2	14,6	96,6	10,2	1,6	1,3
2001	18,5	17,0	91,9	16,1	94,7	10,4	1,8	1,5
<b>Ивановская область</b>								
1996	71,9	70,6	98,2	61,7	87,4	0,4	187,2	11,2
1997	42,9	40,8	95,1	35,2	86,3	1,2	35,0	6,7
1998	31,6	29,4	93,0	25,4	86,4	0,5	64,5	5,0
1999	21,3	16,2	76,1	13,3	82,2	3,1	6,8	2,7
2000	9,7	8,6	88,7	7,4	86,3	6,0	1,6	1,4
2001	8,7	8,0	92,0	7,2	90,0	6,9	1,3	1,4
<b>Калужская область</b>								
1996	19,5	18,2	93,6	17,2	94,2	2,2	9,0	3,3
1997	10,5	10,1	96,1	9,0	88,4	3,4	3,1	1,9
1998	11,7	11,0	94,0	10,4	94,5	2,7	4,4	2,2
1999	7,2	6,7	93,1	6,0	90,0	4,3	1,7	1,3
2000	4,8	4,6	95,8	4,3	95,7	5,1	0,9	0,8
2001	5,9	4,9	83,1	4,8	98,0	6,4	0,9	0,9
<b>Костромская область</b>								
1996	22,5	22,0	97,8	20,1	91,4	0,8	30,0	5,8
1997	14,5	13,9	96,0	11,9	85,6	1,2	11,9	3,8
1998	12,2	11,7	95,9	9,9	84,6	1,0	12,2	3,3
1999	8,0	7,7	96,3	6,4	83,1	2,4	3,3	2,1
2000	5,3	5,0	94,3	4,5	90,0	4,2	1,2	1,3
2001	5,2	4,9	94,2	4,3	87,8	4,6	1,1	1,3
<b>Курская область</b>								
1996	13,9	13,5	97,0	13,0	96,5	1,3	10,5	2,3
1997	8,8	8,7	98,9	8,2	93,8	3,3	2,7	1,5
1998	11,4	11,3	99,1	10,9	96,5	2,8	4,1	2,0
1999	8,2	8,0	97,6	6,7	84,0	3,3	2,4	1,3
2000	6,8	6,6	97,1	6,0	90,7	4,1	1,7	1,0
2001	7,2	7,0	97,2	6,3	90,0	5,4	1,3	1,1
<b>Липецкая область</b>								
1996	9,8	7,7	78,9	7,6	98,0	2,4	4,1	1,3
1997	6,8	5,6	82,8	5,4	96,6	3,7	1,9	1,0
1998	7,5	6,3	84,0	6,2	98,4	2,0	3,8	1,1
1999	5,2	4,3	82,7	3,8	88,4	4,6	1,1	0,7
2000	5,1	4,3	84,3	3,9	90,9	6,6	0,8	0,7
2001	4,6	3,9	84,8	3,7	94,9	6,3	0,7	0,6
<b>Московская область</b>								
1996	118,9	98,7	83,0	92,3	93,5	16,5	7,2	2,9
1997	97,9	77,9	79,6	67,9	87,2	25,2	3,9	2,4
1998	97,8	73,9	75,6	66,9	90,5	19,5	5,0	2,3
1999	62,6	47,3	75,5	39,5	83,6	31,7	2,0	1,8
2000	48,6	36,1	74,3	30,3	83,9	37,0	1,3	1,0
2001	43,7	33,5	76,7	29,0	86,6	50,0	0,9	1,0



	Численность не занятых трудовой деятельностью граждан, зарегистрированных в органах государственной службы занятости - всего, тыс. человек	из них признаны безработными		Из числа безработных назначено пособие по безработице		Заявленная организациями потребность в работниках, тыс. человек	Численность незанятого населения в расчете на одну заявленную вакансию, человек	Уровень зарегистрированной безработицы, процентов
		тыс. человек	в процентах	тыс. человек	в процентах			
Орловская область								
1996	10,4	9,6	92,8	9,4	97,5	0,8	13,6	2,3
1997	6,6	6,3	95,0	6,3	100,0	1,0	6,7	1,6
1998	7,0	6,5	92,9	6,4	98,5	0,7	9,7	1,6
1999	4,7	4,5	95,5	4,0	88,9	1,7	2,8	1,1
2000	4,3	4,0	93,0	3,8	95,0	2,0	2,2	0,9
2001	4,4	4,2	95,5	4,0	95,2	3,0	1,5	1,0
Рязанская область								
1996	13,3	12,6	94,7	12,3	97,7	0,9	14,4	2,1
1997	10,9	10,6	96,9	10,0	94,2	1,2	8,9	1,8
1998	13,0	12,6	96,9	11,8	93,7	1,2	10,9	2,2
1999	7,6	7,4	97,4	6,2	83,4	3,3	2,3	1,3
2000	5,2	5,0	96,2	4,3	85,7	5,3	1,0	0,8
2001	5,4	5,2	96,3	4,7	90,4	7,2	0,7	0,9
Смоленская область								
1996	12,2	9,1	74,9	9,1	100,0	1,3	9,7	1,7
1997	7,8	6,0	77,1	6,0	100,0	1,5	5,3	1,1
1998	6,9	4,7	68,1	4,7	100,0	1,0	7,3	0,9
1999	3,2	2,4	74,5	2,4	100,0	2,1	1,5	0,5
2000	5,4	4,3	79,6	4,0	93,0	4,1	1,3	0,8
2001	5,2	4,2	80,8	3,9	92,9	4,0	1,3	0,8
Тамбовская область								
1996	34,5	32,3	93,5	29,7	92,1	0,7	49,0	5,5
1997	29,2	27,8	95,0	25,0	90,0	1,1	27,5	5,1
1998	24,5	23,4	95,5	20,7	88,5	0,9	26,5	4,7
1999	15,5	14,7	95,0	12,9	87,7	2,0	7,6	2,7
2000	13,6	13,1	96,3	11,8	90,1	2,9	4,7	2,1
2001	14,8	14,2	95,9	12,9	90,8	3,2	4,6	2,6
Тверская область								
1996	21,2	19,7	92,9	19,0	96,4	1,3	16,1	2,7
1997	11,1	10,3	92,8	10,1	97,4	2,2	5,1	1,4
1998	12,1	11,0	90,9	10,8	98,2	1,6	7,5	1,5
1999	6,9	6,4	92,6	6,0	93,8	4,2	1,6	0,9
2000	5,9	5,4	91,5	5,0	92,6	5,9	1,0	0,7
2001	6,6	5,7	86,4	5,0	87,7	7,7	0,9	0,7
Тульская область								
1996	30,8	26,8	87,0	25,4	94,7	1,9	16,2	3,2
1997	20,2	17,8	88,4	16,4	91,8	2,6	7,9	2,2
1998	16,8	14,8	88,1	14,5	98,0	2,2	7,6	1,8
1999	10,4	9,0	86,3	8,4	93,3	4,7	2,2	1,0
2000	9,3	8,5	91,4	7,9	92,7	5,5	1,7	0,9
2001	10,5	9,6	91,4	8,9	92,7	8,3	1,3	1,2
Ярославская область								
1996	49,2	46,3	88,0	42,1	97,4	2,1	23,5	6,6
1997	21,1	19,3	91,6	17,6	91,2	2,9	7,2	2,8
1998	20,3	18,9	93,1	18,2	96,3	2,2	9,2	2,8
1999	12,2	11,2	91,8	10,5	93,8	6,3	1,9	1,6
2000	11,8	10,2	86,4	9,8	96,3	10,7	1,1	1,4
2001	11,5	10,1	87,8	9,7	96,0	13,1	0,9	1,4
г. Москва								
1996	63,8	43,9	68,8	42,7	97,4	55,1	1,2	1,1
1997	66,9	37,5	56,1	36,6	97,4	99,6	0,7	0,9
1998	88,8	52,5	59,1	51,1	97,3	99,2	0,9	1,3
1999	75,6	44,6	59,0	40,5	90,7	134,9	0,6	1,4
2000	63,9	36,1	56,5	31,9	88,3	159,3	0,4	0,8
2001	74,9	34,7	46,3	30,4	87,6	174,6	0,4	0,8
<b>Северо-Западный федеральный округ</b>								
1996	354,2	332,6	93,9	295,7	88,9	28,6	12,4	3,4
1997	312,9	291,7	93,2	256,8	88,0	33,1	9,4	4,0
1998	303,4	280,3	92,4	247,1	88,2	31,1	9,7	3,9
1999	190,6	167,4	87,8	138,1	82,5	78,7	2,4	2,2
2000	141,1	119,2	84,5	102,3	85,8	94,4	1,5	1,6
2001	169,7	132,2	77,9	117,8	89,1	131,2	1,3	1,8
Республика Карелия								
1996	28,1	25,5	90,8	21,3	83,7	0,5	59,3	6,4
1997	26,9	24,8	92,5	21,5	86,4	0,4	61,1	6,4
1998	24,9	23,2	93,2	20,2	87,1	0,5	49,9	6,0
1999	15,0	13,8	92,0	12,3	89,1	1,3	11,5	3,3
2000	11,0	9,8	89,1	9,0	91,7	2,8	3,9	2,5
2001	12,6	11,4	90,5	10,6	93,0	3,5	3,6	2,9
Республика Коми								
1996	32,5	30,9	95,1	26,4	85,4	1,8	17,6	4,9
1997	39,9	38,2	95,6	33,2	87,1	1,8	22,2	6,2
1998	39,6	36,6	92,4	29,3	80,1	1,6	24,0	6,2
1999	27,5	25,6	93,3	20,0	78,1	2,5	11,1	4,2
2000	16,7	15,8	94,6	11,8	74,8	4,0	4,2	2,7
2001	18,7	17,5	93,6	14,7	84,0	4,9	3,8	2,9
Архангельская область								
1996	58,0	55,9	96,3	48,6	87,1	0,5	116,0	7,3
1997	58,2	56,5	96,9	47,9	84,9	0,7	85,0	7,6
1998	47,6	45,8	96,2	37,2	81,2	0,7	68,4	6,6
1999	26,1	24,6	94,2	18,0	72,9	2,0	12,4	3,2
2000	17,4	16,1	92,5	13,1	81,1	3,7	4,7	2,1
2001	19,4	17,8	91,8	15,6	87,6	5,4	3,6	2,3
в том числе Ненецкий автономный округ								
1996	1,9	1,9	100,0	1,6	86,8	0,0	48,3	7,2
1997	1,6	1,5	93,8	1,4	94,4	0,0	40,8	6,0
1998	2,0	1,9	95,0	1,8	84,7	0,0	142,9	7,7
1999	1,6	1,6	100,0	1,5	94,0	0,0	41,8	6,5
2000	0,9	0,8	100,0	0,7	88,0	0,1	6,7	3,3
2001	0,8	0,8	100,0	0,7	87,5	0,2	3,3	3,3



	Численность не занятых трудовой деятельностью граждан, зарегистрированных в органах государственной службы занятости - всего, тыс. человек	из них признаны безработными		Из числа безработных назначено пособие по безработице		Заявленная организациями потребность в работниках, тыс. человек	Численность незанятого населения в расчете на одну заявленную вакансию, человек	Уровень зарегистрированной безработицы, процентов
		тыс. человек	в процентах	тыс. человек	в процентах			
Вологодская область								
1996	29,0	27,8	95,7	26,0	93,6	0,9	31,9	4,3
1997	28,8	27,9	97,0	25,2	90,2	1,3	21,5	4,5
1998	22,4	21,6	96,4	19,9	92,1	1,1	20,1	3,5
1999	15,8	15,3	97,0	13,3	87,0	2,7	5,7	2,3
2000	11,7	11,4	97,4	9,8	86,0	4,2	2,8	1,7
2001	12,1	11,7	96,7	10,3	88,0	5,4	2,2	1,8
Калининградская область								
1996	24,1	22,2	92,2	20,1	90,3	1,2	20,6	4,5
1997	15,8	14,1	89,2	12,1	86,2	1,7	9,2	3,0
1998	14,7	13,4	91,2	12,5	93,3	1,4	10,3	2,8
1999	7,7	7,1	92,2	6,0	85,0	3,5	2,2	1,5
2000	7,2	6,6	91,7	6,0	90,9	5,4	1,3	1,3
2001	9,2	8,1	88,0	7,5	92,6	7,5	1,2	1,8
Ленинградская область								
1996	51,7	49,5	95,8	44,9	90,6	0,7	70,7	5,9
1997	37,6	35,8	95,1	31,0	86,5	1,4	27,5	4,3
1998	37,8	35,7	94,4	31,9	89,4	1,8	21,5	4,5
1999	19,0	17,6	92,5	15,2	86,4	6,9	2,8	2,1
2000	12,5	10,6	84,8	9,5	90,0	10,6	1,2	1,2
2001	14,8	12,4	83,8	11,3	91,1	14,2	1,0	1,4
Мурманская область								
1996	32,3	30,8	95,4	25,5	82,9	1,1	29,7	5,3
1997	30,2	28,9	95,7	25,6	88,6	1,0	30,3	5,1
1998	35,9	34,2	95,3	29,9	87,4	1,0	37,6	6,0
1999	24,7	23,3	94,5	18,9	81,1	2,6	9,5	4,0
2000	20,4	19,4	95,1	16,5	85,1	3,9	5,2	3,3
2001	23,9	23,0	96,2	20,2	87,8	4,2	5,6	4,0
Новгородская область								
1996	15,5	14,5	93,5	12,9	88,9	0,8	19,3	4,2
1997	13,8	12,9	93,2	11,3	88,0	0,5	28,2	3,7
1998	12,9	12,0	93,0	10,8	90,0	0,5	26,3	3,4
1999	6,2	6,0	96,4	5,0	83,2	1,3	4,9	1,7
2000	3,9	3,7	94,9	3,3	89,2	3,7	1,1	1,0
2001	4,3	4,1	95,3	3,8	92,7	4,0	1,1	1,1
Псковская область								
1996	28,8	28,1	97,7	23,6	84,0	0,3	91,3	7,5
1997	21,2	20,7	97,9	17,5	84,6	0,5	43,5	5,9
1998	17,5	17,2	98,3	15,2	88,4	0,4	39,6	4,7
1999	11,7	11,3	96,3	9,1	81,0	1,0	12,0	3,0
2000	8,9	8,5	95,5	7,4	87,1	2,0	4,5	2,3
2001	8,7	8,4	96,6	7,7	91,7	2,5	3,4	2,2
г. Санкт-Петербург								
1996	54,2	47,4	87,3	46,4	91,6	20,8	2,6	2,0
1997	40,5	31,9	78,8	31,5	98,7	23,8	1,7	1,4
1998	50,1	40,6	81,0	40,2	99,0	22,1	2,3	1,8
1999	36,9	22,8	61,8	20,1	88,2	55,0	0,7	0,9
2000	31,4	17,2	54,8	15,7	91,3	54,2	0,6	0,7
2001	46,0	17,7	38,5	15,9	89,8	79,5	0,6	0,7
<b>Южный федеральный округ</b>								
1996	330,5	298,0	90,2	252,7	84,8	24,8	13,3	3,4
1997	231,1	210,8	91,2	166,2	78,8	38,1	6,1	2,4
1998	206,2	187,5	90,9	160,2	85,3	34,2	6,0	2,2
1999	154,2	143,5	93,1	119,1	83,1	68,4	2,3	1,5
2000	144,0	132,1	91,8	110,0	83,3	76,8	1,9	1,4
2001	159,3	147,2	92,4	129,4	87,9	85,0	1,9	1,6
Республика Адыгея								
1996	5,4	5,3	98,6	4,7	88,1	0,1	44,4	2,9
1997	4,6	4,5	99,5	3,9	85,6	0,2	18,9	2,7
1998	4,5	4,5	100,0	4,0	88,9	0,2	24,5	2,8
1999	2,3	2,3	100,0	1,8	78,3	0,9	2,5	1,2
2000	2,0	2,0	100,0	1,7	85,0	1,6	1,3	1,0
2001	3,3	3,0	90,9	2,6	86,7	2,3	1,4	1,5
Республика Дагестан								
1996	72,9	67,1	92,0	39,5	58,9	0,7	107,5	9,3
1997	58,7	54,6	93,1	25,1	46,0	0,9	67,1	7,4
1998	44,8	41,1	91,7	24,0	58,4	0,9	52,6	5,8
1999	55,4	53,9	97,4	40,6	75,2	1,7	32,3	7,0
2000	48,9	48,2	98,6	34,8	72,3	1,4	35,9	5,8
2001	55,4	54,9	99,1	45,3	82,5	1,3	43,9	6,7
Республика Ингушетия								
1996	24,5	22,6	92,4	22,0	97,6	0,1	414,5	30,4
1997	9,2	7,6	82,8	7,0	92,8	0,0	278,0	8,3
1998	12,8	10,7	83,6	10,2	95,3	0,0	355,6	10,9
1999	8,3	7,0	84,1	5,3	76,0	0,0	184,4	6,6
2000	10,0	8,6	86,0	8,1	94,4	0,0	526,4	7,7
2001	9,9	8,3	83,8	8,1	97,6	0,2	59,8	5,7
Кабардино-Балкарская Республика								
1996	14,4	10,9	76,2	9,1	83,3	0,4	33,2	3,7
1997	10,2	9,7	94,7	8,7	89,9	0,4	24,0	3,3
1998	8,6	7,9	91,9	7,2	91,1	0,3	32,2	2,6
1999	7,3	6,3	86,2	6,0	95,2	0,4	20,3	2,0
2000	8,4	7,5	89,3	5,4	72,0	0,4	19,3	2,1
2001	9,0	8,5	94,4	6,5	76,5	0,7	12,7	2,6
Республика Калмыкия								
1996	15,4	15,1	98,0	11,2	74,2	0,0	467,5	11,0
1997	10,6	10,3	97,2	7,5	72,4	0,1	106,2	7,4
1998	10,1	9,5	94,1	7,7	81,1	0,1	120,2	6,5
1999	4,3	4,1	95,3	3,4	82,7	0,1	37,4	3,1
2000	3,0	2,8	93,3	2,4	85,7	0,2	15,8	1,9
2001	4,0	3,8	95,0	3,5	92,1	0,3	12,4	2,7



	Численность не занятых трудовой деятельностью граждан, зарегистрированных в органах государственной службы занятости - всего, тыс. человек	из них признаны безработными		Из числа безработных назначено пособие по безработице		Заявленная организациями потребность в работниках, тыс. человек	Численность незанятого населения в расчете на одну заявленную вакансию, человек	Уровень зарегистрированной безработицы, процентов
		тыс. человек	в процентах	тыс. человек	в процентах			
<b>Карачаево-Черкесская Республика</b>								
1996	6,7	6,5	97,3	6,1	93,5	0,2	31,8	3,9
1997	2,6	2,5	94,7	2,3	93,8	0,3	8,3	1,4
1998	2,0	1,9	95,0	1,8	94,7	0,2	12,9	1,1
1999	1,8	1,7	94,4	1,5	88,2	0,3	5,9	1,0
2000	1,9	1,8	94,7	1,6	89,0	0,4	4,4	1,0
2001	2,5	2,4	96,0	2,2	91,7	0,6	4,3	1,3
<b>Республика Северная Осетия - Алания</b>								
1996	10,6	8,9	83,6	6,5	73,3	0,4	24,8	2,8
1997	11,7	9,1	77,7	6,2	68,8	0,3	36,0	3,2
1998	10,7	8,1	75,7	5,6	69,1	0,3	32,5	3,0
1999	8,1	6,2	76,5	5,4	87,1	1,3	6,1	2,1
2000	7,6	5,7	75,0	5,1	89,5	1,6	4,8	1,7
2001	5,9	3,2	54,2	2,9	90,6	1,7	3,6	0,9
<b>Чеченская Республика</b>								
1996-2001								
1996	...	...	...	...	...	...	...	...
<b>Краснодарский край</b>								
1996	66,1	58,3	88,2	55,2	94,7	7,3	9,0	2,7
1997	48,6	44,3	91,3	40,4	91,0	12,7	3,8	2,1
1998	30,3	28,7	94,7	26,8	93,4	12,0	2,5	1,4
1999	17,0	16,2	95,3	14,1	87,4	23,0	0,7	0,7
2000	15,3	14,4	94,8	12,7	88,0	22,6	0,7	0,6
2001	16,5	15,6	94,5	14,4	92,3	24,7	0,7	0,7
<b>Ставропольский край</b>								
1996	33,0	29,2	88,6	27,5	93,9	2,5	13,1	2,7
1997	18,8	16,2	86,4	15,2	93,5	4,6	4,1	1,5
1998	17,1	14,7	86,0	14,1	95,9	3,4	5,0	1,4
1999	11,9	11,1	93,4	9,9	89,2	7,7	1,6	0,9
2000	9,8	9,3	94,9	8,5	91,4	10,7	0,9	0,8
2001	11,4	10,9	95,6	10,1	92,7	11,3	1,0	0,9
<b>Астраханская область</b>								
1996	25,8	24,1	93,3	23,5	97,7	2,9	8,9	5,1
1997	18,4	17,3	93,6	16,8	97,2	2,1	8,9	3,7
1998	19,9	18,9	95,0	18,0	95,2	2,4	8,2	4,1
1999	11,2	10,5	93,8	9,7	92,5	4,7	2,4	2,2
2000	11,1	10,2	91,9	9,7	95,1	5,1	2,2	2,1
2001	10,8	9,9	91,7	9,3	93,9	4,4	2,4	1,9
<b>Волгоградская область</b>								
1996	27,2	25,7	94,5	24,9	96,8	3,2	8,4	2,0
1997	16,4	15,4	93,8	14,5	94,5	8,4	1,9	1,3
1998	17,0	15,5	91,2	15,1	97,4	5,8	2,9	1,3
1999	11,0	10,2	92,6	8,9	87,4	11,0	1,0	0,8
2000	9,8	9,1	92,9	8,2	90,1	13,9	0,7	0,7
2001	12,5	11,4	91,2	10,3	90,4	16,9	0,7	0,9
<b>Ростовская область</b>								
1996	28,5	24,3	85,2	22,5	92,7	6,8	4,2	1,2
1997	21,3	19,3	90,8	18,6	96,3	8,1	2,6	1,0
1998	28,4	26,0	91,5	25,5	98,1	8,5	3,3	1,3
1999	15,6	14,0	89,8	12,4	88,4	17,3	0,9	0,7
2000	16,1	12,5	77,6	11,6	92,8	19,0	0,9	0,6
2001	18,2	15,2	83,5	14,4	94,7	20,8	0,9	0,7
<b>Приволжский федеральный округ</b>								
1996	649,4	613,2	94,4	556,1	90,7	43,9	14,8	4,0
1997	542,1	510,2	94,1	461,5	90,5	63,1	8,6	3,4
1998	489,1	455,9	93,2	418,6	91,8	57,7	8,5	3,1
1999	310,1	281,2	90,7	247,9	88,1	96,2	3,2	1,8
2000	247,3	221,5	89,0	197,7	89,2	126,1	2,0	1,4
2001	251,6	225,3	89,5	205,5	91,2	153,7	1,6	1,4
<b>Республика Башкортостан</b>								
1996	61,3	57,5	93,9	53,7	93,4	5,5	11,2	3,0
1997	64,2	61,6	95,9	56,4	91,5	7,2	8,9	3,4
1998	76,2	72,6	95,3	68,2	93,9	6,0	12,8	4,1
1999	41,8	39,4	94,3	37,4	95,0	6,9	6,0	2,1
2000	23,3	21,2	91,0	19,5	91,6	9,1	2,6	1,1
2001	26,1	23,7	90,8	21,3	89,9	16,1	1,6	1,3
<b>Республика Марий Эл</b>								
1996	20,1	19,3	96,0	18,7	96,9	0,3	59,7	5,9
1997	11,6	10,0	86,3	9,5	94,8	0,9	12,5	3,0
1998	9,8	9,3	94,9	8,7	93,5	1,0	9,3	2,9
1999	10,0	9,1	90,9	8,5	93,4	2,2	4,4	2,5
2000	8,4	8,0	95,2	7,6	95,0	2,5	3,4	2,2
2001	12,4	11,6	93,5	11,0	94,8	3,1	3,9	3,1
<b>Республика Мордовия</b>								
1996	36,5	33,9	92,8	28,3	83,5	1,3	27,1	7,6
1997	28,3	25,0	88,4	21,7	86,8	2,3	12,5	6,0
1998	22,0	19,2	87,3	17,3	90,1	2,1	10,5	4,7
1999	16,0	14,0	87,4	12,0	86,0	3,3	4,9	3,3
2000	10,1	9,2	91,1	8,9	96,6	4,4	2,3	2,0
2001	9,5	8,8	92,6	8,2	93,2	4,7	2,0	2,0
<b>Республика Татарстан</b>								
1996	41,1	36,5	88,9	32,6	89,3	4,0	10,3	2,0
1997	44,0	39,7	90,0	34,4	86,8	6,0	7,4	2,3
1998	48,9	45,0	92,0	40,0	88,9	4,4	11,1	2,6
1999	31,2	29,4	94,2	25,0	85,0	11,1	2,8	1,7
2000	21,6	19,6	90,7	17,6	89,7	17,9	1,2	1,0
2001	19,9	18,1	91,0	16,6	91,7	18,7	1,1	1,0
<b>Удмуртская Республика</b>								
1996	60,6	59,3	98,0	52,4	88,4	1,2	49,9	7,2
1997	48,7	46,6	95,7	43,3	93,0	1,7	29,2	5,8
1998	53,1	50,1	94,4	46,3	92,4	1,5	35,8	6,5
1999	28,2	25,6	90,9	23,0	89,8	2,6	10,8	3,2
2000	25,1	22,1	88,0	20,0	90,6	2,9	8,7	2,7
2001	23,8	20,7	87,0	18,8	90,8	7,3	3,3	2,6



	Численность не занятых трудовой деятельностью граждан, зарегистрированных в органах государственной службы занятости - всего, тыс. человек	из них признаны безработными		Из числа безработных назначено пособие по безработице		Заявленная организациями потребность в работниках, тыс. человек	Численность незанятого населения в расчете на одну вакансию, человек	Уровень зарегистрированной безработицы, процентов
		тыс. человек	в процентах	тыс. человек	в процентах			
<b>Чувашская Республика</b>								
1996	44,8	44,0	98,3	38,2	86,7	0,9	49,9	6,8
1997	25,0	24,3	97,2	22,0	90,4	2,1	11,8	3,8
1998	20,4	19,9	97,5	18,6	93,5	2,2	9,3	3,3
1999	16,0	15,4	96,1	12,9	83,8	5,5	2,9	2,4
2000	15,6	15,2	97,4	12,7	83,6	5,1	3,1	2,2
2001	14,7	14,1	95,9	13,1	92,9	4,1	3,6	2,1
<b>Кировская область</b>								
1996	58,1	57,3	98,7	46,8	81,7	2,7	21,5	7,3
1997	50,6	49,8	98,5	41,4	83,1	3,3	15,4	6,4
1998	41,9	41,2	98,3	34,7	84,2	2,6	15,9	5,3
1999	32,5	28,1	86,6	23,6	83,8	4,7	7,0	3,5
2000	32,9	26,3	79,9	22,7	86,4	6,3	5,2	3,1
2001	35,3	28,7	81,3	26,0	90,6	6,8	5,2	3,4
<b>Нижегородская область</b>								
1996	64,0	57,1	89,3	55,8	97,7	8,3	7,7	3,1
1997	51,9	46,9	90,4	46,1	98,3	13,5	3,9	2,6
1998	44,7	41,4	92,6	40,5	97,8	14,6	3,1	2,4
1999	19,0	17,1	89,7	16,0	94,0	14,6	1,3	1,0
2000	14,7	13,3	90,5	12,5	94,0	19,2	0,8	0,7
2001	14,9	13,3	89,3	12,5	94,0	25,2	0,6	0,7
<b>Оренбургская область</b>								
1996	12,3	11,1	90,1	10,9	97,8	3,7	3,4	1,1
1997	10,2	9,0	87,5	8,8	98,5	4,5	2,3	0,9
1998	10,8	9,6	88,9	9,5	99,0	4,2	2,6	1,0
1999	5,7	4,7	82,4	4,3	91,6	6,1	0,9	0,5
2000	4,6	3,9	84,8	3,5	89,7	9,3	0,5	0,4
2001	6,4	5,6	87,5	5,1	91,1	9,3	0,7	0,5
<b>Пензенская область</b>								
1996	46,4	44,8	96,6	37,1	82,7	1,1	43,7	6,2
1997	41,0	39,8	97,0	31,5	79,2	1,4	28,7	5,7
1998	27,4	26,5	96,7	21,9	82,6	1,0	27,1	3,8
1999	14,2	13,4	94,4	9,4	70,1	2,8	5,1	1,9
2000	13,1	12,6	96,2	9,9	78,6	4,9	2,7	1,6
2001	14,0	13,2	94,3	11,7	88,6	4,6	3,0	1,8
<b>Пермская область</b>								
1996	73,3	67,6	92,1	60,5	89,5	2,6	28,7	4,7
1997	58,0	54,6	94,0	48,2	88,3	3,4	17,2	3,8
1998	25,5	19,4	76,1	18,5	95,4	3,3	7,8	1,3
1999	20,6	15,1	73,2	14,0	92,9	7,6	2,7	1,0
2000	20,2	16,2	80,2	14,8	91,3	11,9	1,7	1,1
2001	18,8	15,8	84,0	14,4	91,1	11,3	1,6	1,1
<b>в том числе Коми-Пермяцкий автономный округ</b>								
1996	3,9	3,8	97,9	3,7	97,7	0,0	176,8	6,7
1997	3,7	3,6	99,1	3,2	89,2	0,1	52,5	6,4
1998	1,9	1,9	100,0	1,8	94,7	0,1	31,1	3,2
1999	1,7	1,6	94,1	1,5	93,8	0,1	15,6	2,9
2000	1,6	1,5	93,8	1,5	100,0	0,2	7,5	2,3
2001	1,4	1,4	100,0	1,4	100,0	0,2	6,6	2,2
<b>Самарская область</b>								
1996	60,8	57,6	94,8	55,1	95,6	4,4	13,7	3,7
1997	66,1	63,5	96,0	58,1	91,5	5,0	13,2	4,0
1998	69,5	65,7	94,5	59,9	91,2	4,5	15,4	4,1
1999	47,7	45,2	94,7	39,2	86,8	13,7	3,5	2,7
2000	32,2	29,7	92,2	26,1	87,8	16,8	1,9	1,8
2001	25,0	22,6	90,4	20,4	90,3	19,0	1,3	1,3
<b>Саратовская область</b>								
1996	47,1	46,0	97,5	46,0	100,0	5,4	8,7	3,7
1997	25,9	24,6	95,2	22,5	91,4	9,4	2,7	2,0
1998	21,5	20,3	94,4	19,4	95,6	8,8	2,5	1,6
1999	15,3	14,2	92,8	12,9	90,8	12,7	1,2	1,1
2000	14,7	14,0	95,2	12,8	91,4	13,9	1,1	1,1
2001	17,4	16,5	94,8	15,1	91,5	21,0	0,8	1,3
<b>Ульяновская область</b>								
1996	23,0	21,2	92,4	20,3	95,6	2,6	8,9	3,1
1997	16,6	15,0	90,4	14,4	95,8	2,4	6,9	2,1
1998	17,4	15,7	90,2	15,1	96,2	1,6	10,9	2,3
1999	11,9	10,7	89,9	9,7	90,7	2,5	4,8	1,5
2000	10,8	10,1	93,5	9,1	90,1	1,9	5,8	1,5
2001	13,3	12,6	94,7	11,3	89,7	2,4	5,5	1,8
<b>Уральский федеральный округ</b>								
1996	218,5	195,9	89,7	180,5	92,1	23,3	9,4	3,1
1997	184,4	166,7	90,4	153,3	92,0	30,8	6,0	2,7
1998	187,4	171,7	91,6	162,2	94,5	22,6	8,3	2,8
1999	112,5	100,2	89,1	89,4	89,2	51,5	2,2	1,6
2000	96,7	86,6	89,6	78,7	90,9	76,8	1,3	1,4
2001	108,0	93,0	86,1	84,9	91,3	76,2	1,4	1,5
<b>Курганская область</b>								
1996	26,0	25,0	96,4	22,2	88,7	0,8	31,4	5,1
1997	20,8	19,9	95,3	17,8	89,6	1,6	12,8	4,1
1998	16,0	15,2	95,0	13,9	91,4	1,2	12,9	3,2
1999	9,1	8,5	93,4	7,6	89,4	3,0	3,0	1,7
2000	7,2	6,8	94,4	6,2	91,2	4,4	1,6	1,3
2001	8,5	8,0	94,1	7,4	92,5	3,7	2,3	1,6





	Численность не занятых трудовой деятельностью граждан, зарегистрированных в органах государственной службы занятости - всего, тыс. человек	из них признаны безработными		Из числа безработных назначено пособие по безработице		Заявленная организациями потребность в работниках, тыс. человек	Численность незанятого населения в расчете на одну заявленную вакансию, человек	Уровень зарегистрированной безработицы, процентов
		тыс. человек	в процентах	тыс. человек	в процентах			
<b>Свердловская область</b>								
1996	84,3	77,5	92,0	70,9	91,5	11,4	7,4	3,3
1997	67,0	61,8	92,3	55,8	90,3	15,8	4,3	2,7
1998	63,5	59,5	93,7	56,4	94,8	10,5	6,1	2,7
1999	35,6	33,3	93,6	30,3	91,3	24,6	1,4	1,5
2000	37,4	35,1	93,9	31,9	90,9	40,1	0,9	1,5
2001	45,3	37,5	82,8	34,6	92,3	40,8	1,1	1,6
<b>Тюменская область</b>								
1996	62,2	54,2	87,2	49,5	91,3	7,7	8,1	3,2
1997	58,8	52,4	89,1	48,8	93,1	8,8	6,7	3,2
1998	69,7	63,7	91,4	59,5	93,4	8,0	8,7	4,1
1999	42,8	38,9	90,8	34,3	88,2	18,4	2,3	2,3
2000	30,7	28,6	93,2	25,7	89,9	24,5	1,3	1,7
2001	29,6	27,8	93,9	24,8	89,2	22,2	0,4	1,6
в том числе:								
<b>Ханты-Мансийский автономный округ</b>								
1996	28,8	24,0	83,6	22,4	93,3	2,9	9,9	3,1
1997	28,3	25,0	88,4	23,0	91,7	3,6	7,9	3,4
1998	39,8	35,7	89,7	33,1	92,7	4,7	8,5	5,5
1999	26,6	23,7	88,9	20,8	88,0	9,4	2,8	3,0
2000	18,3	16,9	92,3	15,3	90,7	11,4	1,6	2,2
2001	16,1	15,1	93,8	13,5	89,4	5,4	3,0	1,9
<b>Ямало-Ненецкий автономный округ</b>								
1996	11,5	10,2	88,9	8,3	81,1	1,3	8,6	3,1
1997	12,4	10,3	83,2	9,1	88,4	1,4	9,2	3,2
1998	15,1	14,2	94,0	12,9	90,8	1,4	11,0	4,7
1999	9,0	8,6	95,6	7,3	84,9	2,8	3,1	2,8
2000	7,5	7,2	96,0	6,2	86,1	2,9	2,6	2,4
2001	8,7	8,1	93,1	7,0	86,4	3,7	2,4	2,7
<b>Челябинская область</b>								
1996	46,0	39,2	85,2	37,9	96,6	3,4	13,5	2,2
1997	37,8	32,6	86,2	30,9	94,9	4,6	8,2	1,9
1998	38,2	33,3	87,2	32,3	97,0	2,9	13,4	2,0
1999	25,0	19,5	78,2	17,2	88,1	5,5	4,5	1,1
2000	21,4	16,1	75,2	14,9	92,5	7,8	2,7	0,9
2001	24,7	19,7	79,8	18,1	91,9	9,6	2,6	1,2
<b>Сибирский федеральный округ</b>								
1996	368,1	328,6	89,3	297,5	90,5	24,3	15,2	3,4
1997	307,9	280,8	91,2	247,4	88,1	28,8	13,2	3,0
1998	314,3	290,0	92,3	262,2	90,4	19,5	16,3	3,1
1999	222,7	201,8	90,6	174,7	86,6	44,8	5,0	2,9
2000	202,0	180,6	89,4	157,2	87,0	64,1	3,1	2,8
2001	249,4	228,8	91,7	205,1	89,6	80,7	3,1	2,3
<b>Республика Алтай</b>								
1996	4,3	3,4	79,9	2,8	80,7	0,0	118,8	3,9
1997	4,7	3,7	77,3	2,7	73,5	0,1	64,8	4,1
1998	5,5	4,4	80,0	3,4	77,3	0,1	65,5	5,3
1999	3,7	2,5	67,6	2,0	80,4	0,1	33,6	3,2
2000	2,7	1,7	63,0	1,5	88,2	0,1	18,1	1,9
2001	2,8	2,3	82,1	2,1	91,3	0,5	6,1	2,6
<b>Республика Бурятия</b>								
1996	11,4	10,3	89,9	8,0	77,7	0,4	32,6	2,2
1997	14,5	13,5	92,8	10,8	80,5	0,9	16,8	3,0
1998	14,9	13,6	91,3	11,2	82,4	0,5	29,5	3,2
1999	9,3	8,4	90,3	6,7	79,8	1,5	6,1	1,8
2000	9,0	7,8	86,7	5,6	71,8	2,0	4,5	1,6
2001	11,9	10,9	91,6	9,0	82,6	3,4	3,5	2,4
<b>Республика Тыва</b>								
1996	6,1	5,0	82,1	4,6	92,6	0,0	224,4	4,8
1997	4,6	3,5	77,0	3,2	89,7	0,0	351,7	2,9
1998	5,1	3,8	74,5	3,3	86,8	0,2	28,2	3,3
1999	4,6	3,3	71,7	2,8	84,6	0,3	13,9	2,7
2000	5,9	4,5	76,3	4,0	88,9	0,1	51,8	3,9
2001	11,1	9,7	87,4	9,3	95,9	0,5	23,0	8,1
<b>Республика Хакасия</b>								
1996	11,8	10,6	89,7	9,6	90,5	0,7	15,9	3,9
1997	11,2	10,0	89,5	9,0	89,7	0,9	13,0	3,6
1998	12,5	11,9	95,2	10,7	89,9	0,7	17,8	4,9
1999	8,7	8,2	94,3	6,3	76,8	1,5	5,8	3,1
2000	6,8	6,5	95,6	5,3	81,5	1,6	4,3	2,4
2001	7,7	7,3	94,8	6,4	87,7	1,7	4,4	2,7
<b>Алтайский край</b>								
1996	50,1	44,5	88,8	40,8	91,7	2,4	21,3	3,7
1997	41,6	35,6	85,5	30,2	85,0	3,2	13,0	2,9
1998	46,7	39,6	84,8	34,7	87,6	1,7	26,7	3,4
1999	32,3	25,7	79,6	21,2	82,6	6,2	5,2	2,1
2000	30,4	22,9	75,3	19,1	83,3	8,0	3,8	1,8
2001	34,2	28,6	83,6	24,1	84,3	6,8	5,0	2,3

	Численность не занятых трудовой деятельностью граждан, зарегистрированных в органах государственной службы занятости - всего, тыс. человек	из них признаны безработными		Из числа безработных назначено пособие по безработице		Заявленная организациями потребность в работниках, тыс. человек	Численность незанятого населения в расчете на одну заявленную вакансию, человек	Уровень зарегистрированной безработицы, процентов
		тыс. человек	в процентах	тыс. человек	в процентах			
<b>Красноярский край</b>								
1996	63,5	58,4	92,0	52,8	90,3	3,2	19,8	3,8
1997	63,1	59,0	93,5	52,8	89,5	2,7	23,6	3,8
1998	70,8	66,7	94,2	59,2	88,8	2,0	36,1	4,3
1999	56,6	53,4	94,3	44,6	83,6	2,5	22,5	3,4
2000	45,6	41,8	91,9	35,4	84,5	3,6	13,0	2,7
2001	45,4	41,7	91,9	36,4	87,3	11,1	4,0	2,7
в том числе:								
<b>Таймырский (Долгано- Ненецкий) автономный округ</b>								
1996	1,2	1,1	91,7	1,0	90,9	0,1	16,1	6,0
1997	1,2	1,1	91,7	1,0	90,9	0,0	39,6	6,2
1998	1,5	1,4	93,3	1,3	92,9	0,1	30,0	5,2
1999	1,1	1,1	100,0	0,9	81,8	0,0	24,0	4,1
2000	1,2	1,1	91,7	0,9	81,8	0,2	4,8	4,1
2001	1,2	1,1	91,7	0,9	81,8	0,1	9,1	4,2
<b>Эвенкийский автономный округ</b>								
1996	0,8	0,8	100,0	0,8	100,0	0,0	59,6	7,0
1997	0,6	0,6	100,0	0,6	100,0	0,0	636,0	5,4
1998	0,6	0,6	100,0	0,5	83,3	0,0	85,7	6,0
1999	0,5	0,5	100,0	0,4	80,0	0,0	178,7	4,9
2000	0,5	0,5	100,0	0,4	80,0	0,0	58,6	4,2
2001	0,5	0,4	80,0	0,4	100,0	0,0	59,3	3,7
<b>Иркутская область</b>								
1996	58,1	48,9	84,2	44,6	91,3	3,0	19,3	3,6
1997	39,2	34,5	88,0	31,3	90,9	3,6	10,8	2,7
1998	36,3	34,2	94,2	31,4	91,8	3,6	10,1	2,8
1999	29,1	27,3	94,0	24,5	89,8	5,9	4,6	2,1
2000	25,5	24,1	94,5	22,1	91,5	7,1	3,5	1,7
2001	27,2	24,5	90,1	22,3	91,0	8,4	3,4	1,8
в том числе Усть-Ордынский Бурятский автономный округ								
1996	1,3	1,2	92,8	1,0	84,2	0,0	36,1	1,8
1997	1,3	1,1	84,6	1,1	100,0	0,0	39,4	1,8
1998	1,8	1,6	88,9	1,2	75,0	0,0	54,5	3,2
1999	1,8	1,6	88,9	1,3	81,3	0,0	224,1	3,1
2000	1,3	1,1	84,6	1,0	90,9	0,0	223,2	1,6
2001	1,7	1,7	100,0	1,6	94,1	1,0	1,7	2,8
<b>Кемеровская область</b>								
1996	45,1	39,4	87,2	36,4	92,4	5,3	8,6	2,5
1997	29,6	27,5	92,8	27,5	100,0	5,9	5,0	1,9
1998	37,7	35,7	94,7	35,7	100,0	4,0	9,4	2,5
1999	24,5	22,5	91,7	21,5	95,6	8,4	2,9	1,5
2000	24,8	23,0	92,7	21,9	95,4	13,2	1,9	1,6
2001	27,6	25,6	92,8	24,2	94,5	14,7	1,9	2,0
<b>Новосибирская область</b>								
1996	29,4	26,1	89,0	24,4	93,2	3,8	7,8	2,0
1997	21,3	19,8	93,0	18,5	93,0	4,6	4,6	1,6
1998	21,1	19,4	91,9	18,8	96,9	2,3	9,2	1,5
1999	12,9	11,9	92,2	11,2	94,1	9,3	1,4	1,0
2000	12,4	11,7	94,4	11,2	95,6	16,4	0,8	0,9
2001	14,2	13,6	95,8	13,0	95,6	14,3	1,0	0,9
<b>Омская область</b>								
1996	27,7	25,5	92,0	23,8	93,1	4,3	6,5	2,6
1997	26,1	23,8	91,1	21,4	89,6	4,8	5,4	2,4
1998	21,2	20,0	94,3	18,5	92,5	2,7	7,9	2,1
1999	14,3	13,4	93,8	11,5	85,7	6,2	2,3	1,3
2000	16,2	15,4	95,1	13,7	88,9	9,3	1,7	1,5
2001	19,8	19,0	96,0	17,3	91,1	12,9	1,5	1,9
<b>Томская область</b>								
1996	22,4	20,1	89,6	17,4	86,6	0,8	27,7	3,8
1997	18,9	17,8	94,5	15,6	87,4	1,6	11,6	3,6
1998	21,5	20,3	94,4	18,1	89,2	1,2	17,6	4,0
1999	13,5	12,5	92,7	9,5	76,0	2,5	5,5	2,4
2000	11,9	10,9	91,6	9,2	84,4	2,5	4,8	2,1
2001	16,1	14,8	91,9	13,0	87,8	4,4	3,7	2,8
<b>Читинская область</b>								
1996	38,2	36,4	95,2	32,3	88,8	0,4	105,0	6,1
1997	33,1	32,1	97,1	24,4	75,9	0,5	68,5	5,4
1998	21,0	20,4	97,1	17,2	84,3	0,5	39,6	3,6
1999	13,2	12,7	96,2	10,7	84,2	0,4	29,9	2,3
2000	10,8	10,2	94,4	8,2	80,4	0,3	32,6	1,8
2001	31,4	30,8	98,1	28,2	91,6	2,1	13,8	5,7
в том числе Агинский Бурятский автономный округ								
1996	2,2	2,2	100,0	1,9	89,0	-	0,0	8,0
1997	1,9	1,8	94,1	1,3	73,9	0,0	61,6	6,6
1998	2,3	2,1	91,3	1,9	90,5	0,0	1150,0	7,1
1999	2,5	2,2	88,0	1,8	81,8	0,0	2495,0	8,9
2000	2,1	1,7	81,0	1,1	64,7	0,0	299,6	5,3
2001	2,5	2,1	84,0	1,8	85,7	0,0	105,7	6,6



	Численность не занятых трудовой деятельностью граждан, зарегистрированных в органах государственной службы занятости - всего, тыс. человек	из них признаны безработными		Из числа безработных назначено пособие по безработице		Заявленная организациями потребность в работниках, тыс. человек	Численность незанятого населения в расчете на одну заявленную вакансию, человек	Уровень зарегистрированной безработицы, процентов
		тыс. человек	в процентах	тыс. человек	в процентах			
<b>Дальневосточный федеральный округ</b>								
1996	170,1	148,7	87,4	136,6	90,9	12,8	13,3	3,8
1997	138,0	120,3	87,2	110,7	92,0	13,2	10,5	3,1
1998	155,7	134,7	86,5	127,2	94,4	14,2	11,0	3,6
1999	113,5	95,2	83,9	83,9	88,1	19,3	5,9	2,5
2000	95,1	78,7	82,8	69,4	88,2	25,4	3,7	2,1
2001	101,7	86,9	85,4	76,1	87,6	32,0	3,2	2,3
Республика Саха (Якутия)								
1996	14,4	8,3	57,4	7,5	90,3	2,2	6,7	1,6
1997	15,6	10,2	65,1	9,3	92,0	1,8	8,6	2,0
1998	18,9	12,7	67,2	11,6	91,3	1,8	10,2	2,5
1999	10,8	5,9	54,7	5,1	86,8	2,6	4,1	1,2
2000	10,3	5,4	52,4	4,8	88,9	3,6	2,8	1,1
2001	9,3	6,4	68,8	5,8	90,6	4,4	2,1	1,3
Приморский край								
1996	54,8	50,0	91,2	46,2	92,2	2,8	19,5	4,2
1997	43,7	40,3	92,2	36,7	91,1	3,5	12,6	3,6
1998	37,5	35,0	93,3	33,1	94,6	5,6	6,6	3,1
1999	27,0	24,9	92,3	22,2	88,9	5,8	3,6	2,2
2000	24,0	22,3	92,9	19,3	86,5	7,9	3,0	1,9
2001	28,9	26,0	90,0	22,2	85,4	9,4	3,1	2,3
Хабаровский край								
1996	44,9	40,0	89,1	39,2	98,0	3,2	14,0	5,0
1997	32,1	27,7	86,3	27,2	98,2	3,6	8,9	3,6
1998	42,5	34,3	80,7	34,1	99,4	3,1	13,7	4,6
1999	33,8	25,8	76,2	23,9	92,6	5,2	6,5	3,3
2000	28,3	20,8	73,5	19,9	95,8	5,9	4,8	2,6
2001	28,5	21,7	76,1	19,8	91,2	8,1	3,5	2,8
Амурская область								
1996	21,9	20,4	93,0	16,2	79,2	1,4	15,4	4,0
1997	13,4	12,0	89,5	10,2	85,2	1,2	11,5	2,3
1998	15,0	14,1	94,0	12,5	88,7	0,8	18,3	2,8
1999	10,2	9,5	93,0	8,1	85,1	1,3	7,7	1,9
2000	9,8	9,3	94,9	8,0	85,7	1,9	5,1	1,8
2001	11,8	11,1	94,1	9,7	87,4	2,0	5,8	2,3
Камчатская область								
1996	9,4	8,6	91,8	7,9	91,3	1,6	5,7	3,7
1997	9,7	9,3	95,8	7,9	85,0	1,5	6,4	4,0
1998	10,9	10,3	93,6	9,4	91,3	1,7	6,5	4,6
1999	8,6	8,0	93,0	6,2	77,5	2,4	2,9	3,5
2000	6,4	5,9	92,2	4,9	83,1	3,4	1,5	2,6
2001	7,5	7,0	93,3	6,0	85,7	3,4	1,8	3,0
в том числе Корякский автономный округ								
1996	1,3	1,3	100,0	1,2	93,8	0,0	163,9	6,3
1997	1,3	1,3	100,0	1,3	100,0	0,0	65,8	6,5
1998	1,7	1,7	100,0	1,6	94,1	0,0	154,5	9,1
1999	1,7	1,6	94,1	1,5	93,8	0,0	97,4	9,4
2000	1,5	1,5	100,0	1,4	93,3	0,0	43,7	8,7
2001	1,5	1,5	100,0	1,4	93,3	0,1	29,3	8,8
Магаданская область								
1996	4,6	4,4	95,0	4,1	94,2	0,6	7,7	3,0
1997	5,2	4,9	94,0	4,5	92,7	0,5	9,7	3,6
1998	6,8	6,4	94,1	5,8	90,6	0,4	16,5	4,3
1999	6,1	5,9	96,7	5,0	84,7	0,4	15,6	4,1
2000	4,8	4,7	97,9	3,6	76,7	0,9	5,2	3,2
2001	6,0	5,8	96,7	4,6	79,3	0,8	7,8	4,2
Сахалинская область								
1996	16,1	13,2	81,8	12,0	90,9	0,7	21,6	3,6
1997	15,0	12,9	86,3	12,1	93,7	1,0	15,1	3,9
1998	20,3	18,6	91,6	17,6	94,6	0,5	37,1	6,1
1999	14,0	12,3	87,9	11,2	91,1	1,1	12,2	4,0
2000	8,2	7,1	86,6	6,5	91,4	1,3	6,2	2,2
2001	7,5	6,6	88,0	6,1	92,4	3,0	2,5	2,0
Еврейская автономная область								
1996	2,0	1,9	94,9	1,9	100,0	0,2	13,1	2,1
1997	1,4	1,3	95,3	1,3	100,0	0,1	18,5	1,4
1998	1,4	1,3	92,9	1,3	100,0	0,1	17,7	1,4
1999	0,9	0,9	100,0	0,7	77,8	0,2	4,4	0,9
2000	1,3	1,3	100,0	1,2	92,3	0,3	5,2	1,4
2001	1,1	1,1	100,0	1,1	100,0	0,4	3,0	1,2
Чукотский автономный округ								
1996	2,0	1,9	91,5	1,6	84,5	0,1	25,2	4,2
1997	1,9	1,7	90,9	1,5	88,1	0,0	71,7	2,9
1998	2,3	2,0	87,0	1,8	90,0	0,0	91,6	4,1
1999	2,1	2,0	95,2	1,5	75,0	0,1	15,8	4,0
2000	1,9	1,8	94,7	1,2	66,7	0,2	11,4	3,7
2001	1,2	1,2	100,0	0,8	66,7	0,6	2,1	2,7



## ПРИЕМ И ВЫБИТИЕ РАБОТНИКОВ, ИСПОЛЬЗОВАНИЕ РАБОЧЕГО ВРЕМЕНИ

6.24. ДВИЖЕНИЕ ЧИСЛЕННОСТИ РАБОТНИКОВ ПО ОТРАСЛЯМ ЭКОНОМИКИ <sup>1)</sup>

	Тыс. человек							В процентах от среднесписочной численности						
	1995	1996	1997	1998	1999	2000	2001	1995	1996	1997	1998	1999	2000	2001
	<b>Принято работников в течение года</b>													
<b>Всего в экономике</b>	<b>11480,1</b>	<b>8981,6</b>	<b>8981,4</b>	<b>8984,0</b>	<b>10128,3</b>	<b>11235,9</b>	<b>11953,5</b>	<b>22,6</b>	<b>18,9</b>	<b>19,9</b>	<b>21,0</b>	<b>24,2</b>	<b>26,9</b>	<b>29,0</b>
Промышленность	3192,2	2321,1	2426,3	2386,8	3199,6	3581,8	3560,7	21,1	16,9	19,2	19,8	27,4	30,1	30,2
Сельское хозяйство	900,3	807,9	784,2	811,3	954,2	997,9	1117,2	12,7	12,4	13,0	14,8	18,3	20,3	24,8
Лесное хозяйство	87,8	71,8	73,7	73,2	88,0	91,5	82,8	31,5	26,1	28,0	28,9	34,8	36,1	33,5
Строительство	1557,4	931,1	838,7	737,0	838,3	970,5	984,6	39,4	29,0	31,3	32,8	40,3	47,7	49,8
Транспорт	929,0	696,7	604,2	592,0	644,4	732,4	737,5	24,7	19,5	18,3	18,9	21,3	24,2	25,1
Связь	236,3	220,0	224,5	207,7	207,9	239,4	270,7	29,0	27,3	28,1	26,1	27,0	31,0	34,8
Оптовая и розничная торговля, общественное питание	899,3	671,3	661,5	624,3	639,6	711,2	740,3	27,4	24,8	28,5	30,3	33,7	39,0	43,2
Жилищно-коммунальное хозяйство, непроизводственные виды бытового обслуживания населения	862,7	776,7	837,8	917,6	936,6	1040,8	1151,4	39,7	35,6	35,2	37,1	37,2	41,4	46,1
Здравоохранение, физическая культура и социальное обеспечение	852,3	739,5	771,7	824,7	775,7	829,0	926,8	22,1	18,9	19,7	21,1	19,5	20,8	23,4
Образование	926,5	845,7	835,2	903,1	873,5	908,1	1004,6	17,1	15,4	15,1	16,6	16,0	16,6	18,5
Культура и искусство	178,0	161,4	176,4	200,8	234,0	232,6	267,6	19,7	17,7	19,1	22,4	25,2	24,5	27,7
Наука и научное обслуживание	161,2	128,9	119,0	125,4	139,4	172,7	187,7	12,8	11,1	11,0	12,3	14,2	17,0	18,3
Финансы, кредит, страхование	177,2	143,4	131,5	132,8	108,9	126,5	183,6	25,2	20,7	19,1	19,8	17,3	20,5	28,8
Управление	221,6	227,2	245,4	227,7	237,6	263,9	325,1	17,1	14,2	15,3	13,7	13,9	15,1	18,8
	<b>Выбыло работников в течение года</b>													
<b>Всего в экономике</b>	<b>13069,3</b>	<b>11371,6</b>	<b>11016,7</b>	<b>10649,8</b>	<b>10273,8</b>	<b>11616,2</b>	<b>12373,7</b>	<b>25,7</b>	<b>23,9</b>	<b>24,5</b>	<b>24,9</b>	<b>24,5</b>	<b>27,8</b>	<b>30,0</b>
Промышленность	4284,4	3708,6	3384,8	3332,6	3151,6	3503,5	3830,1	28,4	27,0	26,8	27,7	27,0	29,5	32,5
Сельское хозяйство	1308,4	1173,4	1176,2	1136,9	1138,9	1295,6	1412,3	18,5	18,0	19,5	20,7	21,8	26,3	31,4
Лесное хозяйство	91,2	78,8	77,8	79,0	83,8	92,7	86,5	32,8	28,7	29,5	31,2	33,2	36,6	35,1
Строительство	1783,1	1361,0	1104,7	916,0	890,5	992,5	996,3	45,1	42,5	41,3	40,8	42,8	48,8	50,4
Транспорт	973,4	881,9	879,0	750,8	683,0	785,4	827,6	25,9	24,7	26,6	24,0	22,5	26,0	28,2
Связь	235,7	225,2	229,0	228,7	220,2	241,4	262,7	28,9	27,9	28,6	28,7	28,6	31,3	33,8
Оптовая и розничная торговля, общественное питание	1066,0	901,8	851,3	777,4	679,7	739,8	717,8	32,5	33,3	36,7	37,7	35,8	40,5	41,9
Жилищно-коммунальное хозяйство, непроизводственные виды бытового обслуживания населения	655,9	644,7	743,5	814,9	916,8	1059,3	1132,2	30,2	29,5	31,3	33,0	36,4	42,1	45,4
Здравоохранение, физическая культура и социальное обеспечение	788,6	691,7	770,4	781,7	756,7	876,5	909,8	20,4	17,7	19,6	20,0	19,1	22,0	23,0
Образование	830,0	742,4	829,4	856,7	839,8	977,5	980,8	15,3	13,5	15,0	15,8	15,4	17,9	18,1
Культура и искусство	162,0	152,1	166,0	186,1	188,6	216,8	228,8	17,9	16,7	18,0	20,7	20,3	22,8	23,7
Наука и научное обслуживание	282,7	208,2	200,5	184,1	153,1	172,9	187,6	22,4	17,9	18,5	18,1	15,6	17,1	18,3
Финансы, кредит, страхование	139,8	138,4	133,1	149,9	133,0	131,1	131,2	19,8	19,9	19,3	22,4	21,1	21,3	20,6
Управление	161,6	199,7	201,6	218,3	199,5	231,6	279,6	12,5	12,5	12,6	13,1	11,6	13,2	16,2

<sup>1)</sup> Без субъектов малого предпринимательства.

**6.25. СРЕДНЕГОДОВАЯ ЧИСЛЕННОСТЬ ПРОМЫШЛЕННО-ПРОИЗВОДСТВЕННОГО ПЕРСОНАЛА ПО ОТРАСЛЯМ ПРОМЫШЛЕННОСТИ**

(тысяч человек)

	1970	1975	1980	1985	1990	1995	1996	1997	1998	1999	2000	2001
<b>Вся промышленность</b>	<b>20206</b>	<b>21433</b>	<b>22745</b>	<b>23095</b>	<b>20998</b>	<b>16006</b>	<b>14934</b>	<b>14009</b>	<b>13173</b>	<b>13077</b>	<b>13294</b>	<b>13282</b>
Электроэнергетика	362	413	467	522	545	750	790	810	842	880	913	942
Топливно-промышленность	782	723	809	861	801	846	856	821	794	738	730	806
нефтедобывающая	67	73	99	122	137	213	246	264	289	261	267	347
нефтеперерабатывающая	129	127	135	135	99	117	132	130	120	113	113	111
газовая	15	19	24	24	27	38	41	47	55	60	62	66
угольная	494	429	481	511	484	451	412	359	310	283	269	266
Черная металлургия	758	775	824	854	785	727	727	683	673	676	711	727
Цветная металлургия	479	490	517	527	487	549	537	508	480	503	560	582
Химическая и нефтехимическая промышленность <sup>1)</sup>	1062	1152	1234	1249	1130	968	923	891	858	839	877	877
Машиностроение и металлообработка <sup>1)</sup>	8277	9321	10287	10617	9652	6190	5628	5262	4856	4715	4745	4685
Лесная, деревообрабатывающая и целлюлозно-бумажная промышленность	2180	2115	2039	2003	1792	1383	1261	1138	1034	1057	1102	1054
Промышленность строительных материалов	1111	1193	1252	1269	1097	973	868	783	713	718	684	677
Легкая промышленность	2942	2873	2820	2624	2288	1332	1133	1006	888	863	849	814
Пищевая промышленность <sup>1)</sup>	1541	1678	1598	1602	1545	1506	1487	1454	1396	1439	1484	1492

<sup>1)</sup> По химической и нефтехимической промышленности – включая химико-фармацевтическую промышленность, по машиностроению и металлообработке – включая промышленность медицинской техники, по пищевой промышленности – без мукомольно-крупяной промышленности.

**6.26. ДВИЖЕНИЕ ЧИСЛЕННОСТИ РАБОТНИКОВ ПО ОТРАСЛЯМ ПРОМЫШЛЕННОСТИ<sup>1)</sup>**

	Тыс. человек							В процентах от среднесписочной численности						
	1995	1996	1997	1998	1999	2000	2001	1995	1996	1997	1998	1999	2000	2001
<b>Принято работников в течение года</b>														
<b>Вся промышленность</b>	<b>3192,2</b>	<b>2321,1</b>	<b>2426,3</b>	<b>2386,8</b>	<b>3199,6</b>	<b>3581,8</b>	<b>3560,7</b>	<b>21,1</b>	<b>16,9</b>	<b>19,2</b>	<b>19,8</b>	<b>27,4</b>	<b>30,1</b>	<b>30,2</b>
Электроэнергетика	145,1	132,2	148,0	157,3	139,4	160,3	182,1	19,5	16,8	17,5	17,0	15,2	17,5	20,0
Топливно-промышленность	325,6	250,0	232,8	211,7	205,9	258,5	233,4	26,4	20,6	20,2	19,6	21,6	27,7	25,0
нефтедобывающая	146,9	126,0	115,4	102,2	95,1	118,0	102,1	31,9	25,7	23,2	20,6	22,5	27,9	23,9
нефтеперерабатывающая	24,0	17,0	16,0	23,7	12,7	19,5	23,4	17,3	10,9	10,6	17,7	10,6	16,3	19,9
газовая	19,7	16,4	16,2	11,8	17,9	18,0	18,5	25,7	20,2	20,3	13,8	21,7	21,8	21,7
угольная	126,7	84,2	79,7	69,2	73,8	97,0	83,9	24,0	18,3	19,7	20,1	23,9	33,4	29,5
Черная металлургия	197,9	122,6	125,3	112,9	160,3	168,0	161,6	23,0	14,9	16,4	15,1	21,8	21,8	20,8
Цветная металлургия	142,8	101,7	95,8	91,2	205,3	160,4	142,5	23,5	17,4	18,1	18,2	38,5	26,4	22,6
Химическая и нефтехимическая промышленность <sup>2)</sup>	207,0	134,2	150,2	130,7	189,1	192,3	205,9	19,5	13,8	16,6	16,2	24,6	24,9	26,8
Машиностроение и металлообработка <sup>2)</sup>	946,4	689,8	725,2	678,9	963,4	1139,5	1095,2	16,3	13,1	15,7	15,9	23,5	27,5	26,8
Лесная, деревообрабатывающая и целлюлозно-бумажная промышленность	340,7	218,7	225,9	246,9	345,0	362,2	319,7	30,8	22,7	27,0	31,5	44,5	45,0	40,9
Промышленность строительных материалов	251,2	173,6	172,8	174,9	216,3	243,2	255,2	35,2	27,1	30,4	32,5	40,9	46,3	49,7
Легкая промышленность	170,0	134,1	146,4	135,0	207,9	241,8	238,5	16,2	14,9	18,7	19,1	30,7	35,3	36,3
Пищевая промышленность <sup>2)</sup>	345,0	302,5	327,7	348,4	429,5	487,9	558,6	25,4	23,9	27,4	29,9	36,8	41,1	46,6
<b>Выбыло работников в течение года</b>														
<b>Вся промышленность</b>	<b>4284,4</b>	<b>3708,6</b>	<b>3384,8</b>	<b>3332,6</b>	<b>3151,6</b>	<b>3503,5</b>	<b>3830,1</b>	<b>28,4</b>	<b>27,0</b>	<b>26,8</b>	<b>27,7</b>	<b>27,0</b>	<b>29,5</b>	<b>32,5</b>
Электроэнергетика	125,3	119,0	136,1	144,4	137,4	154,3	188,0	16,8	15,2	16,1	15,6	14,9	16,8	20,6
Топливно-промышленность	341,0	361,8	318,4	388,4	233,3	250,6	247,2	27,7	29,8	27,6	36,0	24,4	26,8	26,5
нефтедобывающая	131,6	173,7	128,9	201,3	92,9	99,2	113,9	28,6	35,5	25,9	40,7	21,9	23,4	26,6
нефтеперерабатывающая	20,1	21,6	29,5	44,1	18,1	17,0	28,9	14,5	13,9	19,7	32,9	15,1	14,2	24,6
газовая	14,4	13,3	21,2	15,8	15,9	17,2	12,1	18,7	16,4	26,5	18,5	19,2	20,9	14,2
угольная	163,1	145,0	131,7	121,2	99,9	109,0	85,2	30,8	31,5	32,6	35,2	32,4	37,5	30,0
Черная металлургия	195,9	191,0	151,9	154,9	134,4	147,0	214,9	22,8	23,3	19,9	20,8	18,3	19,1	27,6
Цветная металлургия	156,6	152,5	137,5	125,9	202,2	137,8	140,0	25,8	26,1	26,0	25,1	37,9	22,7	22,2
Химическая и нефтехимическая промышленность <sup>2)</sup>	246,2	217,0	191,9	189,0	169,5	193,0	219,2	23,2	22,4	21,2	23,4	22,0	25,0	28,5
Машиностроение и металлообработка <sup>2)</sup>	1614,5	1312,3	1175,9	1083,1	973,7	1098,9	1196,6	27,8	25,6	25,4	25,3	23,7	26,5	29,3
Лесная, деревообрабатывающая и целлюлозно-бумажная промышленность	427,0	348,4	328,5	311,7	332,6	366,3	365,3	38,5	36,1	39,3	39,8	42,9	45,5	46,7
Промышленность строительных материалов	283,5	243,6	215,1	203,5	218,8	248,7	262,6	39,8	38,0	37,8	37,8	41,4	47,3	51,1
Легкая промышленность	353,5	291,5	263,0	225,7	218,0	256,3	271,0	33,7	32,3	33,6	31,9	32,2	37,4	41,3
Пищевая промышленность <sup>2)</sup>	387,7	354,0	368,9	348,2	411,9	486,4	542,0	28,5	27,9	30,8	33,0	35,3	41,0	45,2

<sup>1)</sup> Без субъектов малого предпринимательства.

<sup>2)</sup> Здесь и в табл. 6.31 данные приведены по химической и нефтехимической промышленности – без химико-фармацевтической промышленности, по машиностроению и металлообработке – без промышленности медицинской техники, по пищевой промышленности – без мукомольно-крупяной промышленности.

**6.27. ЧИСЛЕННОСТЬ РАБОТНИКОВ ОРГАНИЗАЦИЙ, РАБОТАВШИХ НЕПОЛНОЕ РАБОЧЕЕ ВРЕМЯ И НАХОДИВШИХСЯ В ОТПУСКАХ ПО ИНИЦИАТИВЕ АДМИНИСТРАЦИИ, И НЕОТРАБОТАННОЕ ИМИ ВРЕМЯ<sup>1)</sup>**

Годы	Численность работников, работавших неполный рабочий день (неделю) по инициативе администрации		Неотработанное время в связи с работой неполный рабочий день (неделю) по инициативе администрации		Численность работников, которым были предоставлены отпуска по инициативе администрации		Продолжительность административных отпусков			Численность работников, работавших неполный рабочий день (неделю) и находившихся в отпуске по инициативе администрации, в пересчете на условных работников с полным рабочим временем, тыс. человек
	тыс. человек	в процентах от среднесписочной численности	млн. человеко-часов	в расчете на одного работника, который работал в этом режиме, часов	тыс. человек	в процентах от среднесписочной численности	млн. человеко-часов	в расчете на одного работника, который был в отпуске, часов	в расчете на одного среднесписочного работника, часов	
1997	4306	10,1	862,6	19,2	5194	11,5	1652,2	318,1	36,7	1252
1998	4306	10,1	809,5	18,9	4742	11,1	1472,5	310,6	34,4	1136
1999	2728	6,5	481,8	17,6	3325	7,9	785,9	236,4	18,8	631
2000	1499	3,6	240,3	16,0	2175	5,2	472,0	217,1	11,3	355
2001	1078	2,6	167,0	15,4	1936	4,7	383,8	198,2	9,3	274

<sup>1)</sup> Без субъектов малого предпринимательства.



## 6.28. ЗАБАСТОВКИ

Годы	Число организаций, на которых проходили забастовки	Численность работников, участвовавших в забастовках		Количество времени, не отработанного работниками, участвовавшими в забастовках, человеко-дней		Число неотработанных дней в среднем на одного участника забастовки
		тыс. человек	в среднем на одну организацию, человек	тыс.	в среднем на одну организацию	
1990	260	99,5	383	207,7	799	2,1
1995	8856	489,4	55	1367,0	154	2,8
1996	8278	663,9	80	4009,4	484	6,0
1997	17007	887,3	52	6000,5	353	6,8
1998	11162	530,8	48	2881,5	258	5,4
1999	7285	238,4	33	1827,2	251	7,7
2000	817	30,9	37	236,4	289	7,6
2001	291	13,0	45	47,1	162	3,6

6.29. ЗАБАСТОВКИ ПО РЕГИОНАМ РОССИЙСКОЙ ФЕДЕРАЦИИ <sup>1)</sup>

	Число организаций, на которых прошли забастовки							Численность работников, участвовавших в забастовках, тыс. человек							Количество времени, не отработанного работниками, участвовавшими в забастовках, тыс. человеко-дней						
	1995	1996	1997	1998	1999	2000	2001	1995	1996	1997	1998	1999	2000	2001	1995	1996	1997	1998	1999	2000	2001
<b>Российская Федерация</b>	<b>8856</b>	<b>8278</b>	<b>17007</b>	<b>11162</b>	<b>7285</b>	<b>817</b>	<b>291</b>	<b>489,4</b>	<b>663,9</b>	<b>887,3</b>	<b>530,8</b>	<b>238,4</b>	<b>30,9</b>	<b>13</b>	<b>1367,0</b>	<b>4009,4</b>	<b>6000,5</b>	<b>2881,5</b>	<b>1827,2</b>	<b>236,4</b>	<b>47,1</b>
<b>Центральный федеральный округ</b>	<b>995</b>	<b>775</b>	<b>2847</b>	<b>3246</b>	<b>2302</b>	<b>315</b>	<b>177</b>	<b>37,7</b>	<b>48,5</b>	<b>111,0</b>	<b>127,8</b>	<b>70,3</b>	<b>7,1</b>	<b>7,8</b>	<b>61,8</b>	<b>328,6</b>	<b>623,4</b>	<b>810,6</b>	<b>287,1</b>	<b>54,2</b>	<b>8,0</b>
Белгородская область	-	7	3	1	1	-	-	-	2,5	0,7	-	0,3	-	-	-	8,3	0,7	-	4,8	-	-
Брянская область	16	297	552	1381	695	-	72	0,8	8,3	17,7	56,7	26,2	-	4,1	0,8	14,7	76	202,4	83,4	-	4,1
Владимирская область	1	5	73	77	55	-	-	0,0	2,0	3,5	6,9	2,2	-	-	0,0	9,6	39,4	25,8	6,4	-	-
Воронежская область	82	53	167	38	37	50	1	2,1	2,0	6,6	2,8	1,0	1,0	0,0	2,3	10,4	31,3	18,6	13,7	13,2	0,0
Ивановская область	-	1	1	34	22	-	-	-	4,1	0,1	1,4	0,7	-	-	-	8,4	0,2	8,9	1,7	-	-
Калужская область	343	69	107	4	2	-	-	9,4	1,8	4,0	0,2	0,1	-	-	10,5	3,1	27,7	1,8	0,4	-	-
Костромская область	254	96	426	409	218	7	19	7,3	6,8	14,7	15,4	5,0	0,3	0,6	7,3	30,9	76,4	78,9	24,6	1,1	0,7
Курская область	78	28	199	190	164	43	-	1,6	0,5	7,7	8,8	5,1	0,6	-	4	5,7	37,5	71,8	28,6	3,8	-
Липецкая область	-	1	7	1	-	1	-	-	1,0	0,3	1,3	-	0,3	-	-	3,0	1,8	241,9	-	2,3	-
Московская область	-	-	26	-	-	-	-	-	-	0,7	-	-	-	-	-	-	3,1	-	-	-	-
Рязанская область	15	25	134	20	4	-	-	0,4	0,6	5,9	1,3	0,1	-	-	0,4	6,8	109,4	6,8	0,3	-	-
Смоленская область	148	71	763	927	772	214	85	6,8	5,1	27,9	25,6	19,2	4,9	3,1	7	16,7	103,9	95,9	78,3	33,8	3,1
Тамбовская область	-	20	183	31	60	-	-	-	1,4	5,7	2,1	1,9	-	-	-	7,3	38,3	13,9	9,6	-	-
Тверская область	31	50	90	23	124	-	-	2	2,1	11,0	2,1	4,3	-	-	2	7,3	31,5	8,6	16,0	-	-
Тульская область	24	24	113	110	148	-	-	3,1	6,7	4,4	3,2	4,2	-	-	3,2	176,2	45,9	35,3	19,3	-	-
Ярославская область	3	28	3	-	-	-	-	4,2	3,6	0,1	-	-	-	-	24,3	20,2	0,3	-	-	-	-
<b>Северо-Западный федеральный округ</b>	<b>1935</b>	<b>1064</b>	<b>1123</b>	<b>1266</b>	<b>889</b>	-	<b>2</b>	<b>96,4</b>	<b>107,6</b>	<b>81,8</b>	<b>58,9</b>	<b>25,2</b>	-	<b>0,2</b>	<b>174,2</b>	<b>452,6</b>	<b>483,9</b>	<b>259,5</b>	<b>411,9</b>	-	<b>1,2</b>
Республика Карелия	74	106	145	88	22	-	-	6,2	4,9	7,0	3,9	1,2	-	-	6,2	58,7	24,7	25,2	2,6	-	-
Республика Коми	20	246	16	9	24	-	-	7,4	53,6	7,9	1,9	1,0	-	-	34,7	130,4	57,1	35,2	14,1	-	-
Архангельская область	202	145	85	374	431	-	1	7,4	20,7	25,5	28,7	11,8	-	0,1	37,1	100,7	77,5	112,3	285,3	-	0,7
Вологодская область	192	489	474	582	306	-	1	6,8	17,0	11,7	13,0	6,9	-	0,0	9,3	96,8	78,5	48,2	54,6	-	0,5
Калининградская область	93	6	8	20	-	-	-	5,4	3	4,3	2,1	-	-	-	5,3	19,6	42,3	8,1	-	-	-
Ленинградская область	462	4	174	83	24	-	-	22,5	5,6	10,3	4,9	1,0	-	-	26,6	26,9	114,2	13,2	1,5	-	-
Мурманская область	127	45	101	24	7	-	-	7,9	2,0	7,2	1,2	0,4	-	-	10,3	15,8	27,4	5,8	1,2	-	-
Новгородская область	-	4	-	-	-	-	-	-	0,3	-	-	-	-	-	-	0,3	-	-	-	-	-
Псковская область	192	19	116	83	74	-	-	6,3	0,5	4,6	2,2	1,9	-	-	8,1	3,4	28,6	10,5	7,4	-	-
г. Санкт-Петербург	573	-	4	3	1	-	-	26,5	-	3,3	1,0	1,0	-	-	36,6	-	33,6	1,0	45,2	-	-
<b>Южный федеральный округ</b>	<b>374</b>	<b>571</b>	<b>1053</b>	<b>731</b>	<b>333</b>	<b>46</b>	-	<b>87,2</b>	<b>132,1</b>	<b>105,3</b>	<b>55,8</b>	<b>13,7</b>	<b>1,6</b>	-	<b>464,7</b>	<b>1054,5</b>	<b>447,1</b>	<b>192,1</b>	<b>282,6</b>	<b>10,5</b>	-
Республика Дагестан	-	199	225	7	-	-	-	-	12,3	60,1	0,6	-	-	-	-	56,3	165,7	11,6	-	-	-
Республика Калмыкия	-	-	-	-	32	46	-	-	-	-	-	-	1,5	1,6	-	-	-	-	7,5	10,5	-
Карачаево-Черкесская Республика	11	16	16	-	-	-	-	0,5	1,0	0,7	-	-	-	-	0,5	5,3	7,2	-	-	-	-
Республика Северная Осетия - Алания	1	39	69	1	-	-	-	0,1	2,1	3,9	0,0	-	-	-	0,1	19,5	19,2	0,3	-	-	-
Краснодарский край	137	2	164	30	1	-	-	5,7	0,2	8,8	1,6	0,0	-	-	12,3	0,5	29,8	13,6	0,2	-	-



	Число организаций, на которых прошли забастовки							Численность работников, участвовавших в забастовках, тыс. человек							Количество времени, не отработанного работниками, участвовавшими в забастовках, тыс. человеко-дней						
	1995	1996	1997	1998	1999	2000	2001	1995	1996	1997	1998	1999	2000	2001	1995	1996	1997	1998	1999	2000	2001
Ставропольский край	1	-	5	13	10	-	-	0,1	-	0,4	0,7	0,5	-	-	0,7	-	2,7	6,3	3,5	-	-
Астраханская область	9	8	49	211	42	-	-	0,7	0,5	3,6	10,5	1,6	-	-	0,7	2,7	8,2	30,6	8,6	-	-
Волгоградская область	92	16	323	173	104	-	-	2,6	1,0	15,6	12,8	4,3	-	-	3,2	7,8	96,7	39,6	229,5	-	-
Ростовская область	123	291	202	296	144	-	-	77,5	115,0	12,2	29,6	5,8	-	-	447,2	962,4	117,6	90,1	33,3	-	-
<b>Приволжский федеральный округ</b>	<b>1190</b>	<b>1009</b>	<b>2601</b>	<b>1215</b>	<b>639</b>	<b>176</b>	<b>20</b>	<b>50,3</b>	<b>54,1</b>	<b>119,9</b>	<b>57,5</b>	<b>25,8</b>	<b>9,3</b>	<b>0,9</b>	<b>162,9</b>	<b>295,4</b>	<b>602,8</b>	<b>298,1</b>	<b>70,6</b>	<b>74,1</b>	<b>3,7</b>
Республика Башкортостан	-	4	-	-	-	-	-	-	3,8	-	-	-	-	-	-	4,4	-	-	-	-	-
Республика Марий Эл	-	56	200	132	61	27	5	-	3,1	19,5	10,3	4,1	4,8	0,4	-	9,6	76,6	41,3	11,8	22,4	1,5
Республика Мордовия	83	1	5	-	-	-	-	5,1	0,1	0,2	-	-	-	-	10,4	0,1	0,2	-	-	-	-
Республика Татарстан	-	-	-	77	-	-	-	-	-	-	5,6	-	-	-	-	-	-	31,7	-	-	-
Удмуртская Республика	192	239	152	90	-	-	-	6,2	10,0	5,2	3,2	-	-	-	6,6	19,7	11,9	9,6	-	-	-
Чувашская Республика	-	39	93	75	17	-	-	-	7,6	4,3	2,7	0,7	-	-	-	75,8	42,0	12,9	1,2	-	-
Кировская область	147	280	1148	532	372	112	13	5	8,4	30,8	15,3	10,9	2,2	0,3	6,4	113,8	210,1	71,6	22,3	4,7	0,5
Нижегородская область	72	-	26	4	1	36	-	2,8	-	1,4	0,8	0,1	2,2	-	2,8	-	9,3	2,5	0,7	45,6	-
Оренбургская область	233	90	315	192	87	-	-	8,4	2,8	13,4	7,9	3,9	-	-	69,6	5,6	55,2	75,5	14,5	-	-
Пензенская область	46	18	402	44	81	-	-	2,1	2,7	15,7	3,0	3,9	-	-	2,6	28,2	56,6	16,4	7,5	-	-
Пермская область	55	53	226	60	14	1	1	5,6	11,4	24,3	3,8	0,8	0,1	0,1	13,8	32,8	102,8	25,4	3,8	1,4	1,6
Самарская область	161	-	-	-	-	-	1	8,3	-	-	-	-	-	-	0,2	43,9	-	-	-	-	0,2
Саратовская область	201	229	5	5	6	-	-	6,8	4,2	3,1	0,9	1,4	-	-	6,8	5,4	4,8	7,0	8,8	-	-
Ульяновская область	-	-	29	4	-	-	-	-	-	2,0	4,0	-	-	-	-	-	33,2	4,2	-	-	-
<b>Уральский федеральный округ</b>	<b>793</b>	<b>955</b>	<b>1403</b>	<b>921</b>	<b>469</b>	<b>6</b>	<b>58</b>	<b>36,4</b>	<b>42,8</b>	<b>77,0</b>	<b>32,9</b>	<b>15,4</b>	<b>0,6</b>	<b>1,7</b>	<b>46,4</b>	<b>194,5</b>	<b>462,7</b>	<b>258,0</b>	<b>118,4</b>	<b>3,1</b>	<b>5,3</b>
Курганская область	589	307	693	641	307	5	55	12	10,1	26,1	16,8	8,5	0,3	1,6	15,7	57,9	157,0	103,3	24,8	0,9	4,7
Свердловская область	149	275	670	120	151	-	1	7,8	8,6	27,4	7,0	6,4	-	0,1	13,1	66,0	255,2	85,6	89,0	-	0,4
Тюменская область	-	42	21	1	1	-	1	-	2,0	1,4	0,1	0,0	-	0,1	-	5,8	8,0	0,1	0,0	-	0,1
Челябинская область	55	331	19	159	10	1	1	16,6	22,1	22,1	9,0	0,5	0,3	0,0	17,6	64,8	42,5	69,0	4,6	2,2	0,0
<b>Сибирский федеральный округ</b>	<b>3074</b>	<b>3569</b>	<b>6893</b>	<b>3338</b>	<b>2525</b>	<b>245</b>	<b>23</b>	<b>140,2</b>	<b>244,2</b>	<b>313,3</b>	<b>172,4</b>	<b>82,1</b>	<b>10,3</b>	<b>1,5</b>	<b>302,2</b>	<b>1437,5</b>	<b>2532,6</b>	<b>863,4</b>	<b>540,7</b>	<b>54,4</b>	<b>7,8</b>
Республика Алтай	3	-	444	-	-	-	-	0,1	-	10,0	-	-	-	-	0,1	-	60,4	-	-	-	-
Республика Бурятия	547	249	207	324	149	2	-	20,4	11,5	15,4	12,6	3,8	0,1	-	39,6	39,2	80,7	59,3	49,1	1,3	-
Республика Тыва	-	-	-	20	34	-	-	-	-	-	1,1	1,3	-	-	-	-	-	3,2	83,7	-	-
Республика Хакасия	-	21	542	71	68	-	-	-	2,6	17,7	3,0	1,6	-	-	-	13,4	126,5	44,0	14,7	-	-
Алтайский край	41	92	831	676	406	152	22	1	5,4	27,3	23,5	9,7	4,4	0,8	13,5	46,8	185,0	132,6	42,2	14,3	2,0
Красноярский край	22	669	1074	492	655	-	-	5,2	29,9	42,6	19,1	23,7	-	-	6,8	305,2	206,3	85,9	104,9	-	-
Иркутская область	923	439	757	645	309	-	-	44	15,4	31,2	27,3	8,9	-	-	63,3	119,3	315,4	150,9	91,8	-	-
Кемеровская область	142	1141	336	233	40	-	-	26,3	145,7	60,0	49,7	2,9	-	-	99,4	778,3	910,9	165,2	12,9	-	-
Новосибирская область	351	32	38	106	141	2	-	9,1	2,4	1,7	3,7	4,1	0,1	-	10,8	20,4	12,0	63,1	36,5	0,8	-
Омская область	8	852	1323	287	462	88	-	0,8	26,3	40,4	14,0	15,8	5,5	-	1,5	77,1	154,0	66,6	48,9	29,8	-
Томская область	-	39	62	71	20	1	-	-	2,2	2,4	4,1	1,9	0,2	-	-	5,6	10,6	12,7	29,2	8,2	-
Читинская область	1037	35	1279	413	241	-	1	33,3	2,8	64,6	14,3	8,4	-	0,7	67,2	32,2	470,8	79,9	26,8	-	5,9
<b>Дальневосточный федеральный округ</b>	<b>495</b>	<b>335</b>	<b>1087</b>	<b>445</b>	<b>128</b>	<b>29</b>	<b>11</b>	<b>41,2</b>	<b>34,6</b>	<b>79</b>	<b>25,5</b>	<b>5,9</b>	<b>2,1</b>	<b>0,9</b>	<b>154,8</b>	<b>246,3</b>	<b>848,1</b>	<b>199,8</b>	<b>115,9</b>	<b>40,2</b>	<b>21,1</b>
Республика Саха (Якутия)	7	6	-	1	-	-	-	1,4	0,7	-	0,4	-	-	-	4,1	4,0	-	9,6	-	-	-
Приморский край	10	172	492	65	11	10	10	4,4	14,3	41,7	3,9	0,8	0,8	0,8	55,0	154,6	288,0	62,1	13,2	20,0	20,8
Хабаровский край	91	2	79	89	3	-	-	4,8	1,6	9,6	6,4	0,5	-	-	25,7	4,6	321,3	50,7	13,5	-	-
Амурская область	177	57	311	136	60	18	-	11,8	4,2	15,0	7,6	2,6	1,1	-	19,4	21,9	101,9	33,1	66,3	19,8	-
Камчатская область	75	4	112	42	-	1	1	3,7	1,1	4,2	3,0	-	0,2	0,1	10	11,3	33,4	17,3	-	0,4	0,3
Магаданская область	95	27	21	46	26	-	-	3,3	2,7	2,2	1,5	1,0	-	-	3,3	5,6	21,5	5,5	13,2	-	-
Сахалинская область	40	67	65	63	28	-	-	11,8	10,0	6,0	2,5	1,0	-	-	37,3	44,3	80,4	20,2	9,7	-	-
Еврейская автономная область	-	-	6	2	-	-	-	-	-	0,2	0,1	-	-	-	-	-	1,2	0,2	-	-	-
Чукотский автономный округ	-	-	1	1	-	-	-	-	-	0,1	0,1	-	-	-	-	-	0,4	1,1	-	-	-

<sup>1)</sup> Разработка показателя по автономным округам в составе края и областей не осуществлялась.



## УСЛОВИЯ ТРУДА, ПРОИЗВОДСТВЕННЫЙ ТРАВМАТИЗМ

## 6.30. УДЕЛЬНЫЙ ВЕС ЧИСЛЕННОСТИ РАБОТНИКОВ, ЗАНЯТЫХ ВО ВРЕДНЫХ И ОПАСНЫХ УСЛОВИЯХ ТРУДА

(на конец года; в процентах от общей численности работников соответствующей отрасли)

	1990	1995	1996	1997	1998	1999	2000	2001
Работали в условиях, не отвечающих санитарно-гигиеническим нормам								
промышленность	17,8	21,2	21,3	21,2	21,4	21,3	21,7	22,4
строительство	6,9	8,9	9,6	9,7	9,9	9,9	10,1	10,1
транспорт	7,8	10,0	9,8	10,2	10,0	11,2	12,4	13,8
связь	...	3,2	3,4	3,0	2,8	2,5	2,6	2,4
Заняты тяжелым физическим трудом								
промышленность	2,7	2,7	2,7	2,8	2,9	3,0	3,2	3,5
строительство	2,8	3,8	3,8	3,9	4,2	4,2	4,3	4,2
транспорт	1,1	1,0	1,0	0,9	1,0	1,6	2,6	3,7
связь	...	0,2	0,4	0,4	0,3	0,2	0,2	0,2
Работали на оборудовании, не отвечающем требованиям безопасности								
промышленность	...	0,7	0,6	0,6	0,5	0,5	0,4	0,4
строительство	...	0,2	0,2	0,2	0,2	0,1	0,1	0,1
транспорт	...	0,2	0,2	0,2	0,1	0,1	0,1	0,2
связь	...	0,0	0,0	0,0	0,0	0,0	0,0	0,0

## 6.31. УДЕЛЬНЫЙ ВЕС ЧИСЛЕННОСТИ РАБОТНИКОВ, ЗАНЯТЫХ ВО ВРЕДНЫХ УСЛОВИЯХ ТРУДА, ПО ВИДАМ ВОЗДЕЙСТВУЮЩИХ ПРОИЗВОДСТВЕННЫХ ФАКТОРОВ на конец 2001 г.

(в процентах от общей численности работников соответствующей отрасли)

	Всего работали в условиях, не отвечающих санитарно-гигиеническим нормам	Работали под воздействием повышенного(ной)			
		уровня шума, ультра- и инфразвуков	уровня вибрации	запыленности воздуха рабочей зоны	загазованности воздуха рабочей зоны
Промышленность	22,4	11,0	2,2	6,7	6,0
Электроэнергетика	32,0	17,4	4,2	7,9	6,9
Топливная промышленность					
нефтедобывающая	13,9	6,7	2,1	0,9	3,6
нефтеперерабатывающая	17,0	9,3	0,8	0,5	2,7
газовая	22,0	8,4	1,4	1,3	10,0
угольная	47,8	21,5	10,2	27,9	5,8
Черная металлургия	41,3	24,1	3,3	18,9	7,8
Цветная металлургия	31,0	12,3	4,0	11,5	11,6
Химическая и нефтехимическая промышленность	17,7	7,6	0,5	3,5	5,9
Машиностроение и металлообработка	20,9	10,3	1,9	5,6	7,5
Лесозаготовительная промышленность	16,7	6,6	4,7	1,8	2,2
Деревообрабатывающая промышленность	19,2	9,2	1,1	4,2	5,1
Целлюлозно-бумажная промышленность	33,6	17,8	2,1	7,1	10,0
Промышленность строительных материалов	20,6	8,0	2,1	9,4	2,6
Стекольная и фарфоро-фаянсовая промышленность	27,6	11,3	1,4	9,9	5,2
Легкая промышленность	17,7	11,5	0,2	4,4	1,9
Пищевая промышленность	10,6	4,7	0,9	1,6	1,9
Полиграфическая промышленность	15,2	11,1	0,1	1,5	1,4
Строительство	10,1	2,6	1,4	2,5	3,8
Транспорт	13,8	6,5	2,7	1,4	2,5
Связь	2,4	0,8	0,0	0,2	0,5

6.32. УДЕЛЬНЫЙ ВЕС ЧИСЛЕННОСТИ РАБОТНИКОВ, ЗАНЯТЫХ ВО ВРЕДНЫХ И ОПАСНЫХ УСЛОВИЯХ ТРУДА В ГОСУДАРСТВЕННЫХ И НЕГОСУДАРСТВЕННЫХ ОРГАНИЗАЦИЯХ, на конец 2001 г. <sup>1)</sup>

(в процентах от общей численности работников соответствующей отрасли)

	Работали в условиях, не отвечающих санитарно-гигиеническим нормам	Заняты тяжелым физическим трудом	Работали на оборудовании, не отвечающем требованиям безопасности		Работали в условиях, не отвечающих санитарно-гигиеническим нормам	Заняты тяжелым физическим трудом	Работали на оборудовании, не отвечающем требованиям безопасности
Промышленность	22,4	3,5	0,4	Транспорт	13,8	3,7	0,2
государственная собственность	18,5	2,4	0,3	государственная собственность	13,8	4,6	0,2
негосударственная собственность	23,1	3,7	0,4	негосударственная собственность	14,0	1,5	0,2
Строительство	10,1	4,2	0,1	Связь	2,4	0,2	0,0
государственная собственность	9,9	2,9	0,1	государственная собственность	1,1	0,1	0,0
негосударственная собственность	10,1	4,5	0,1	негосударственная собственность	3,5	0,3	0,0

<sup>1)</sup> Данные по государственной собственности приведены с учетом муниципальной собственности.



**6.33. УДЕЛЬНЫЙ ВЕС ЧИСЛЕННОСТИ МУЖЧИН И ЖЕНЩИН, ЗАНЯТЫХ ВО ВРЕДНЫХ И ОПАСНЫХ УСЛОВИЯХ ТРУДА, на конец 2001 г.**

(в процентах от общей численности работников соответствующего пола в отрасли)

	Промышленность	Строительство	Транспорт	Связь		Промышленность	Строительство	Транспорт	Связь
Работали в условиях, не отвечающих санитарно-гигиеническим нормам - всего	22,4	10,1	13,8	2,4	уровня неионизирующего излучения - всего	0,7	0,2	0,3	0,2
мужчины	27,5	11,2	16,9	3,7	мужчины	0,9	0,2	0,2	0,3
женщины	15,5	6,3	7,4	1,7	женщины	0,4	0,2	0,4	0,1
работали в условиях повышенного(ной):					уровня ионизирующего излучения - всего	0,3	0,2	0,1	0,0
уровня шума, ультра-и инфразвуков - всего	11,0	2,6	6,5	0,8	мужчины	0,4	0,2	0,1	0,0
мужчины	13,7	3,1	8,0	0,6	женщины	0,2	0,2	0,1	0,0
женщины	7,5	1,0	3,2	0,9	Заняты тяжелым физическим трудом - всего	3,5	4,2	3,7	0,2
уровня вибрации - всего	2,2	1,4	2,7	0,0	мужчины	5,2	4,6	4,9	0,4
мужчины	3,3	1,7	3,4	0,1	женщины	1,2	3,0	1,1	0,1
женщины	0,7	0,3	1,3	0,0	Работали на оборудовании, не отвечающем требованиям безопасности - всего	0,4	0,1	0,2	0,0
запыленности воздуха рабочей зоны - всего	6,7	2,5	1,4	0,2	мужчины	0,6	0,1	0,2	0,0
мужчины	8,7	2,7	1,8	0,3	женщины	0,2	0,0	0,0	0,0
женщины	4,1	2,0	0,6	0,1	загазованности воздуха рабочей зоны - всего	6,0	3,8	2,5	0,5
мужчины	7,4	4,2	3,2	1,3	мужчины	7,4	4,2	3,2	1,3
женщины	3,9	2,2	1,1	0,1	женщины	3,9	2,2	1,1	0,1

**6.34. УДЕЛЬНЫЙ ВЕС ЧИСЛЕННОСТИ РАБОТНИКОВ, КОТОРЫМ УСТАНОВЛЕННЫ ЛЬГОТЫ И КОМПЕНСАЦИИ ЗА РАБОТУ В НЕБЛАГОПРИЯТНЫХ УСЛОВИЯХ ТРУДА**

(на конец года; в процентах от общей численности работников соответствующей отрасли)

	1990	1995	1996	1997	1998	1999	2000	2001
Работники, занятые в неблагоприятных условиях труда <sup>1)</sup>								
промышленность	43,8	42,3	42,8	42,8	42,6	42,9	43,3	43,6
строительство	37,1	27,1	29,3	30,0	30,6	31,3	32,4	32,4
транспорт	45,6	37,9	38,5	39,4	38,9	39,8	40,2	41,0
связь	...	13,1	13,0	13,1	12,6	12,0	12,3	11,6
Работники, которым за работу в неблагоприятных условиях труда установлены:								
дополнительные отпуска								
промышленность	37,4	26,0	26,9	28,5	29,0	29,4	29,9	30,5
строительство	33,7	16,6	18,4	19,3	19,7	20,0	21,1	21,0
транспорт	41,1	26,1	26,8	27,8	28,0	28,6	29,4	30,4
связь	...	4,3	4,6	5,3	5,4	5,4	5,9	5,7
сокращенный рабочий день								
промышленность	3,8	4,2	4,1	4,1	4,0	4,0	4,0	4,1
строительство	1,4	1,5	1,6	1,4	1,4	1,5	1,4	1,3
транспорт	2,2	1,7	1,7	1,9	1,8	1,6	1,5	1,6
связь	...	4,8	4,5	4,2	3,9	3,7	3,6	3,4
бесплатное лечебно-профилактическое питание								
промышленность	3,6	2,7	2,6	2,7	2,6	2,7	2,7	2,7
строительство	1,6	0,9	0,9	0,9	0,8	0,8	0,8	1,0
транспорт	1,4	0,3	0,3	0,3	0,3	0,3	0,3	0,2
связь	...	0,1	0,1	0,0	0,1	0,0	0,0	0,0
бесплатное получение молока или других равноценных пищевых продуктов								
промышленность	28,7	26,2	26,2	26,3	25,7	25,9	26,4	27,0
строительство	18,6	13,9	14,3	14,8	14,2	14,1	14,9	14,8
транспорт	11,0	11,2	11,2	11,4	11,3	11,3	11,7	12,0
связь	...	2,3	2,6	2,8	2,8	2,8	2,8	2,8
повышенные тарифные ставки (оклады) и доплаты								
промышленность	25,6	25,4	26,1	26,3	26,5	27,0	27,3	27,5
строительство	9,7	7,6	7,8	8,0	7,9	7,9	8,6	8,5
транспорт	13,2	16,7	17,3	17,5	16,8	17,2	17,3	17,5
связь	...	5,5	5,9	6,0	5,7	5,4	5,7	5,6
право на государственную пенсию на льготных условиях по Спискам № 1 и 2								
промышленность	16,7	17,1	17,3	17,8	18,3	18,6	19,1	19,0
строительство	7,6	10,0	10,8	11,4	12,1	12,3	12,7	12,7
транспорт	8,1	4,5	4,4	4,5	4,8	5,0	4,8	5,1
связь	...	4,4	4,4	4,4	4,0	3,8	3,8	3,5

<sup>1)</sup> По данному показателю приведена численность лиц, которым установлен хотя бы один вид льгот или компенсаций.



**6.35. ТРАВМАТИЗМ НА ПРОИЗВОДСТВЕ**

(человек)

	1980	1985	1990	1995	1996	1997	1998	1999	2000	2001
Численность пострадавших при несчастных случаях на производстве с утратой трудоспособности на один рабочий день и более и со смертельным исходом:										
всего, тыс.	570	456	432	271	213	185	158	153	152	145
на 1000 работающих	8,4	6,6	6,6	5,5	6,1	5,8	5,3	5,2	5,1	5,0
Численность пострадавших при несчастных случаях на производстве со смертельным исходом:										
всего	12349	9819	8393	6789	5378	4734	4296	4259	4404	4368
на 1000 работающих	0,183	0,142	0,129	0,138	0,155	0,148	0,142	0,144	0,149	0,150

Потери рабочего времени от несчастных случаев на производстве составили в 2001 г. 4,1 млн. человеко-дней.

**6.36. ЧИСЛЕННОСТЬ ПОСТРАДАВШИХ НА ПРОИЗВОДСТВЕ ПО ОТРАСЛЯМ ЭКОНОМИКИ**

	Всего	из них				
		промышленность	сельское хозяйство	лесное хозяйство	строительство	транспорт
<b>Тысяч человек</b>						
Всего пострадавших на производстве						
1999	153,1	65,5	46,7	1,4	11,6	11,2
2000	151,8	66,8	43,2	1,2	12,3	11,0
2001	144,7	66,0	37,6	1,1	11,7	10,7
в том числе со смертельным исходом						
1999	4,26	1,61	1,04	0,06	0,63	0,46
2000	4,40	1,67	1,01	0,06	0,70	0,47
2001	4,37	1,61	0,98	0,07	0,69	0,48
<b>На 1000 работающих</b>						
Всего пострадавших на производстве						
1999	5,2	5,6	8,9	5,1	5,3	3,7
2000	5,1	5,5	8,7	4,6	5,5	3,7
2001	5,0	5,5	8,3	4,4	5,3	3,6
в том числе со смертельным исходом						
1999	0,144	0,137	0,199	0,210	0,291	0,151
2000	0,149	0,138	0,204	0,232	0,318	0,156
2001	0,150	0,133	0,216	0,270	0,312	0,162

**6.37. ПРОФЕССИОНАЛЬНЫЕ ЗАБОЛЕВАНИЯ (ОТРАВЛЕНИЯ)**

(человек)

	1980	1985	1990	1995	1996	1997	1998	1999	2000	2001
Численность больных с впервые установленным профессиональным заболеванием (отравлением):										
всего	7651	6107	11525	11367	13273	12489	9564	9055	9280	11224
на 10 000 работающих	1,53	0,91	1,96	1,89	2,33	2,31	1,86	1,77	1,81	2,22

**МЕТОДОЛОГИЧЕСКИЕ ПОЯСНЕНИЯ**

**Табл. 6.1-6.4, 6.9-6.12, 6.14-6.20.** Данные о численности экономически активного населения, занятых и безработных получены по материалам обследований населения по проблемам занятости, проводившихся статистическими органами Российской Федерации. Обследование проводится с 1992 г., в 1992-1995, 1997, 1998 гг. по состоянию на последнюю неделю октября, в 1996 г. – на последнюю неделю марта. С 1999 г. обследование организовано с квартальной периодичностью по состоянию на последнюю неделю второго месяца квартала (на конец февраля, мая, августа, ноября).

Обследование проводится во всех регионах Российской Федерации, кроме Чеченской Республики, на основе выборочного метода наблюдения с последующим распространением итогов на всю численность населения обследуемого возраста.

Единицами наблюдения являются домашние хозяйства и лица в возрасте 15 - 72 года – члены этих хозяйств.

Обследование охватывает за квартал 64-65 тыс. человек в возрасте 15 - 72 года (0,065% от численности населения этого возраста), в расчете на год – 250-260 тыс. человек (0,24%). По субъектам Российской Федерации применяется разная доля отбора с учетом общей численности населения и размера изучаемой категории населения. Выборка построена таким образом, что для каждого последующего обследования

все единицы наблюдения отобранной совокупности предыдущего квартала заменяются новыми. Адреса, участвующие в обследовании, могут повторно включаться в выборку по истечении двух лет.

Размер квартальной выборки обеспечивает получение представительных итогов в пределах заданной степени точности и разрезов разработки в целом по Российской Федерации. По субъектам Российской Федерации представительные итоги обеспечивает совокупность четырех квартальных выборок. Для регионов данные по показателям занятости и безработицы, сформированные на основе объединенных массивов обследованных персон в четырех последовательных квартальных опросах, являются средними за год.

Пересчет итогов за 1998 г. произведен исходя из уточненных данных о численности населения в возрасте 15 - 72 года.

Данные за 1999 - 2000 гг. пересчитаны в соответствии с принятой в 2001 г. методологией формирования по результатам обследования категории занятого населения. В численность занятых включены лица, занятые в хозяйствах населения производством продукции, промышленных товаров и услуг для реализации.

**Экономически активное население** - лица, в возрасте, установленном для измерения экономической активности на-



селения, которые в рассматриваемый период (обследуемую неделю) считаются занятыми или безработными.

**Занятые в экономике** - лица, которые в рассматриваемый период выполняли оплачиваемую работу по найму, а также приносящую доход работу не по найму как с привлечением, так и без привлечения наемных работников. В численность занятых включаются лица, которые выполняли работу в качестве помогающих на семейном предприятии, а также лица, которые временно отсутствовали на работе из-за болезни, ежегодного отпуска или выходных дней, обучения, учебного отпуска, отпуска без сохранения или с частичным сохранением заработной платы по инициативе администрации, участия в забастовках, других подобных причин. К занятым в экономике также относятся лица, занятые в домашнем хозяйстве производством товаров и услуг для реализации.

**Табл. 6.3. Уровень безработицы** населения определенной возрастной группы - удельный вес численности безработных в численности экономически активного населения соответствующей возрастной группы, рассчитанный в процентах.

**Уровень занятости** среди населения определенной возрастной группы - удельный вес численности занятого населения в общей численности населения соответствующей возрастной группы, рассчитанный в процентах.

**Уровень зарегистрированной безработицы** - удельный вес численности безработных, зарегистрированных в органах государственной службы занятости, в численности экономически активного населения, рассчитанный в процентах.

**Уровень экономической активности** среди населения определенной возрастной группы - удельный вес численности экономически активного населения в общей численности населения соответствующей возрастной группы, рассчитанный в процентах.

**Табл. 6.4.** Данные по Российской Федерации за 1999-2001 гг. приведены по состоянию на последнюю неделю ноября, а также в среднем за эти годы, охватывающие четыре квартальных обследования.

Данные по регионам Российской Федерации сформированы по итогам четырех квартальных выборок и характеризуются показателями в среднем за 1999, 2000, 2001 гг. соответственно. Итоги обследования по регионам сформированы применительно к месту проживания.

**Табл. 6.5-6.6.** Данные о среднегодовой численности занятых в экономике формируются по основной работе один раз в год при составлении баланса трудовых ресурсов на основе сведений организаций, материалов выборочного обследования населения по проблемам занятости, данных органов исполнительной власти, досчетов численности занятых, не выявленной при проведении выборочного обследования населения по проблемам занятости.

**Табл. 6.7, 6.8.** Данные о среднегодовой численности мужчин и женщин, занятых в отраслях экономики, и об удельном весе численности женщин в общей численности занятых в экономике рассчитаны на основании сведений о численности работающих женщин, получаемых от организаций один раз в год, и материалов выборочного обследования населения по проблемам занятости.

**Табл. 6.18, 6.20.** **Продолжительность безработицы** имеет две характеристики: продолжительность завершенной (законченной) безработицы, которая учитывает время с момента начала поиска работы до момента трудоустройства и продолжительность незавершенной безработицы - время с момента начала поиска работы до момента фиксации безработицы.

По данным обследования населения по проблемам занятости приведена продолжительность незавершенной безработицы - время с момента начала поиска работы до момента фиксации безработицы в обследуемую неделю.

**Табл. 6.19.** Профессиональная принадлежность безработных определяется по последнему месту работы или по профессии, специальности, полученной в учебном заведении (для лиц, не имеющих опыта работы).

**Табл. 6.23. Численность незанятого населения в расчете на одну заявленную вакансию** рассчитывается как отношение численности лиц, не занятых трудовой деятельностью, состоящих на учете в органах государственной службы занятости, к числу вакансий, сообщенных организациями в эти органы.

**Табл. 6.24, 6.26.** В численность **принятых** работников включаются лица, зачисленные в отчетном периоде в организацию приказом (распоряжением) о приеме на работу. В число **выбывших** включаются все работники, оставившие работу в данной организации независимо от оснований (расторжение трудового договора по инициативе работника, инициативе администрации, соглашению сторон; перевод работника с его согласия в другую организацию и др.), уход или перевод которых оформлен приказом (распоряжением).

**Табл. 6.28, 6.29.** Под **забастовкой** подразумевается временная приостановка работы, преднамеренно осуществленная группой работников с целью удовлетворения различных требований.

**Забастовкой** не считается приостановка работы из-за недопоставки оборудования, сырья, материалов, комплектующих деталей по причине забастовки в организациях-поставщиках.

В **численность работников, принимавших участие в забастовках**, не входят работники, отсутствовавшие на своих рабочих местах по таким причинам, как болезнь, ежегодный отпуск, командировка и т. п.

**Табл. 6.30-6.34. Удельный вес численности работников, работающих в условиях, не отвечающих санитарно-гигиеническим нормам**, исчисляется делением численности работников, испытывающих воздействие хотя бы одного вредного производственного фактора в пределах, превышающих установленные санитарно-гигиенические нормы, на общую численность работников соответствующих отраслей (в процентах).

**Удельный вес численности работников, занятых тяжелым физическим трудом**, исчисляется делением численности работников, физическая нагрузка которых за смену превышает нормы предельно допустимых нагрузок при подъеме и перемещении тяжестей вручную, на общую численность работников соответствующих отраслей (в процентах).

**Удельный вес численности работников, работающих на оборудовании, не отвечающем требованиям безопасности**, исчисляется делением численности работников, работающих на оборудовании, машинах и механизмах, не отвечающих требованиям системы стандартов безопасности труда, на общую численность работников соответствующих отраслей (в процентах).

**Удельный вес численности работников, работающих в неблагоприятных условиях труда**, исчисляется делением численности лиц, пользующихся хотя бы одним из основных видов льгот и компенсаций, предоставляемых им за работу в производствах, цехах и профессиях с тяжелыми и вредными



условиями труда, на общую численность работников соответствующих отраслей (в процентах). При этом каждый работник может пользоваться одним или несколькими видами льгот и компенсаций: повышенными тарифными ставками, должностными окладами, а также доплатами за работу во вредных и тяжелых условиях и интенсивность труда, дополнительным ежегодным оплачиваемым отпуском, сокращенным рабочим днем с сохранением заработной платы, бесплатным лечебно-профилактическим питанием, бесплатным молоком или другими равноценными пищевыми продуктами, льготами по пенсионному обеспечению в старости.

**Табл. 6.35. К численности пострадавших при несчастных случаях на производстве с утратой трудоспособности на один рабочий день и более и со смертельным исходом относятся лица, подлежащие учету в соответствии с "Поло-**

жением о расследовании и учете несчастных случаев на производстве".

С 1996 г. статистическое наблюдение за травматизмом на производстве ведется по основным отраслям экономики: промышленность, сельское хозяйство, лесное хозяйство, строительство, транспорт, связь, оптовая торговля, торговля продукцией производственно-технического назначения, заготовки, геология и разведка недр, геодезическая и гидрометеорологическая службы, жилищно-коммунальное хозяйство, здравоохранение. Наблюдение осуществляется по крупным и средним организациям сплошным методом, по субъектам малого предпринимательства – выборочным методом.

Более подробная информация по статистике труда содержится в сборнике Госкомстата России «Труд и занятость в России. 2001».



## **7. УРОВЕНЬ ЖИЗНИ НАСЕЛЕНИЯ**

**Индикаторы уровня жизни населения**

7.1. Основные социально-экономические индикаторы уровня жизни населения . . . . .	171	7.26. Численность населения с денежными доходами ниже величины прожиточного минимума и дефицит денежного дохода . . . . .	190
7.2. Изменение основных социально-экономических индикаторов уровня жизни населения . . . . .	171	7.27. Распределение численности населения с денежными доходами ниже величины прожиточного минимума по половозрастным группам населения . . . . .	191
7.3. Структура располагаемого дохода домашних хозяйств . . . . .	171	7.28. Структура располагаемых ресурсов домашних хозяйств различных социально-экономических категорий в 2001 г. . . . .	191
7.4. Фактическое конечное потребление домашних хозяйств . . . . .	172	7.29. Структура расходов на конечное потребление домашних хозяйств различных социально-экономических категорий в 2001 г. . . . .	191
7.5. Структура фактического конечного потребления домашних хозяйств (диаграмма) . . . . .	172	7.30. Структура располагаемых ресурсов домашних хозяйств в 2001 г. (диаграмма) . . . . .	192
7.6. Изменение фактического конечного потребления домашних хозяйств . . . . .	172	7.31. Структура расходов на конечное потребление домашних хозяйств в 2001 г. (диаграмма) . . . . .	192
<b>Доходы населения</b>		7.32. Структура потребительских расходов домашних хозяйств . . . . .	193
7.7. Денежные доходы населения по регионам Российской Федерации . . . . .	173	7.33. Наличие предметов длительного пользования в домашних хозяйствах . . . . .	194
7.8. Начисленная заработная плата по регионам Российской Федерации . . . . .	175	7.34. Наличие собственных легковых автомобилей на 1000 человек населения по регионам Российской Федерации . . . . .	194
7.9. Назначенные месячные пенсии (с учетом компенсации) по регионам Российской Федерации . . . . .	177	<b>Социальное обеспечение</b>	
7.10. Состав и использование денежных доходов населения . . . . .	179	7.35. Минимальные социальные гарантии . . . . .	196
7.11. Структура использования денежных доходов населения по регионам Российской Федерации . . . . .	180	7.36. Размеры минимальных социальных гарантий в соотношении с величиной прожиточного минимума в 1993-1999 гг. . . . .	197
7.12. Вклады физических лиц в кредитных организациях . . . . .	184	7.37. Размеры минимальных социальных гарантий в соотношении с величиной прожиточного минимума в 2000-2001 гг. . . . .	197
7.13. Вклады физических лиц на рублевых счетах в филиалах Сберегательного банка Российской Федерации и их подразделениях . . . . .	184	7.38. Основные показатели пенсионного обеспечения . . . . .	198
7.14. Покупательная способность среднедушевых денежных доходов населения . . . . .	184	7.39. Численность пенсионеров и средний размер назначенных месячных пенсий по видам пенсионного обеспечения . . . . .	198
7.15. Изменение покупательной способности среднедушевых денежных доходов населения в 2001 г. (диаграмма) . . . . .	185	7.40. Расходы на выплату пособий . . . . .	199
7.16. Покупательная способность среднемесячной номинальной начисленной заработной платы . . . . .	186	<b>Жилищные условия населения</b>	
7.17. Покупательная способность среднего размера назначенных месячных пенсий (с учетом компенсации) . . . . .	186	7.41. Основные показатели жилищных условий населения . . . . .	200
<b>Распределение доходов и социально-экономическая дифференциация населения</b>		7.42. Жилищный фонд . . . . .	201
7.18. Распределение населения по величине среднедушевых денежных доходов . . . . .	187	7.43. Городской жилищный фонд . . . . .	201
7.19. Распределение общего объема денежных доходов населения . . . . .	187	7.44. Благоустройство жилищного фонда . . . . .	201
7.20. Среднемесячная номинальная начисленная заработная плата работников организаций по отраслям экономики . . . . .	187	7.45. Благоустройство населенных пунктов . . . . .	202
7.21. Соотношение среднемесячной номинальной начисленной заработной платы работников организаций по отраслям со средним уровнем по экономике . . . . .	188	7.46. Развитие инфраструктуры сельской местности . . . . .	202
7.22. Среднемесячная номинальная начисленная заработная плата промышленно-производственного персонала по отраслям промышленности . . . . .	188	7.47. Сдача жилых домов в эксплуатацию после капитального ремонта организациям . . . . .	202
7.23. Величина прожиточного минимума в 1992-1999 гг. . . . .	189	7.48. Предоставление жилья гражданам . . . . .	202
7.24. Величина прожиточного минимума в 2000-2001 гг. . . . .	189	7.49. Продано жилых помещений в домах государственного, муниципального, смешанного жилищного фонда гражданам и юридическим лицам . . . . .	203
7.25. Величина прожиточного минимума, установленная в Российской Федерации и субъектах Российской Федерации за IV квартал 2001 г. . . . .	189	7.50. Площадь жилищ, приходящаяся в среднем на одного жителя, по регионам Российской Федерации . . . . .	203
		Методологические пояснения . . . . .	204



Раздел содержит информацию об объеме, составе, направлениях использования денежных доходов населения, социально-экономической дифференциации, структуре потребительских расходов, основных показателях социального обеспечения, жилищных условиях населения.

## ИНДИКАТОРЫ УРОВНЯ ЖИЗНИ НАСЕЛЕНИЯ

### 7.1. ОСНОВНЫЕ СОЦИАЛЬНО-ЭКОНОМИЧЕСКИЕ ИНДИКАТОРЫ УРОВНЯ ЖИЗНИ НАСЕЛЕНИЯ

	1970	1975	1980	1985	1990	1995	1996	1997	1998	1999	2000	2001
Среднедушевые денежные доходы (в месяц) <sup>1)</sup> , руб. (до 1998 г. - тыс. руб.)	0,074	0,099	0,121	0,142	0,215	515,5	770,0	942,1	1012	1659	2281	3060
Реальные располагаемые денежные доходы <sup>1)</sup> , в процентах к предыдущему году	...	...	...	...	...	85,0	100,6	105,8	84,1	87,5	111,9	108,5
Среднемесячная номинальная начисленная заработная плата работающих в экономике, руб. (до 1998 г. - тыс. руб.)	0,121	0,149	0,174	0,199	0,303	472,4	790,2	950,2	1051,5	1522,6	2223,4	3240,4
Средний размер назначенных месячных пенсий <sup>2)</sup> , руб. (до 1998 г. - тыс. руб.)	...	...	0,058	0,073	0,102	188,1	302,2	328,1	399,0	449,0	694,3	1024,1
Величина прожиточного минимума <sup>3)</sup> (в среднем на душу населения), руб. в месяц (до 1998 г. - тыс. руб.)	...	...	...	...	...	264,1	369,4	411,2	493,3	907,8	1210 <sup>4)</sup>	1500 <sup>4)</sup>
Численность населения с денежными доходами ниже величины прожиточного минимума <sup>5)</sup> :												
млн. человек	...	...	...	...	...	36,6	32,5	30,5	34,2	41,6	42,3	39,9
в процентах от общей численности населения	...	...	...	...	...	24,7	22,0	20,7	23,3	28,4	29,1	27,6
Соотношение с величиной прожиточного минимума <sup>5)</sup> , процентов:												
среднедушевых денежных доходов <sup>1)</sup>	...	...	...	...	...	195	208	229	205	181	183	193
среднемесячной номинальной начисленной заработной платы	...	...	...	...	...	159	190	206	189	152	168	199
среднего размера назначенных месячных пенсий	...	...	...	...	...	101	116	113	115	70	76	90
Коэффициент фондов (коэффициент дифференциации доходов), в размах	...	...	...	...	...	13,5	13,0	13,5	13,8	14,0	13,8	13,8

<sup>1)</sup> В этой и последующих таблицах раздела данные за 1995-2000 гг. уточнены.

<sup>2)</sup> С 1995 г. - с учетом компенсации.

<sup>3)</sup> С 2000 г. изменена методология расчета величины прожиточного минимума (см. методологические пояснения к разделу).

<sup>4)</sup> Оценка на основе данных, установленных Правительством Российской Федерации за I - IV кварталы.

<sup>5)</sup> Соответствующей социально-демографической группы населения.

### 7.2. ИЗМЕНЕНИЕ ОСНОВНЫХ СОЦИАЛЬНО-ЭКОНОМИЧЕСКИХ ИНДИКАТОРОВ УРОВНЯ ЖИЗНИ НАСЕЛЕНИЯ

(в процентах к предыдущему году)

	1992	1995	1996	1997	1998	1999	2000	2001
Реальные денежные доходы	53	84	101	106	84	88	113	110
Реальная начисленная заработная плата	67	72	106	105	87	78	121	120
Реальный размер назначенных месячных пенсий <sup>1)</sup>	52	81	109	95	95	61	128	121
Величина прожиточного минимума	...	в 3,1 р.	140	111	120	184	120 <sup>2)</sup>	124
Численность населения с денежными доходами ниже величины прожиточного минимума	...	110	89	94	112	122	85 <sup>2)</sup>	94

<sup>1)</sup> С 1995 г. - с учетом компенсации.

<sup>2)</sup> В сопоставимой методологии исчисления величины прожиточного минимума.

### 7.3. СТРУКТУРА РАСПОЛАГАЕМОГО ДОХОДА ДОМАШНИХ ХОЗЯЙСТВ

(миллионов рублей; до 1998 г. - млрд. руб.)

	1992	1995	1996	1997	1998	1999	2000
<b>Располагаемый доход домашних хозяйств - всего</b>	<b>7624,6</b>	<b>906482,3</b>	<b>1327241,2</b>	<b>1494008,6</b>	<b>1596318,7</b>	<b>2462444,3</b>	<b>3523308,8</b>
в том числе:							
оплата труда наемных работников <sup>1)</sup>	6979,4	694418,3	1062116,4	1236918,9	1291939,3	1939283,1	2943892,8
смешанный доход	1335,8	188983,6	253605,4	295500,3	337248,2	546748,4	692345,7
сальдо доходов от собственности	74,4	59287,8	72105,5	71241,6	67790,2	155063,2	211084,1
сальдо текущих трансфертов	-765,0	-36207,4	-60586,1	-109652,2	-100659,0	-178650,4	-324013,8

<sup>1)</sup> Включая оплату труда, полученную резидентами за рубежом, и не включая оплату труда нерезидентов.



**7.4. ФАКТИЧЕСКОЕ КОНЕЧНОЕ ПОТРЕБЛЕНИЕ ДОМАШНИХ ХОЗЯЙСТВ**

(в текущих ценах; миллионов рублей; до 1998 г. - млрд. руб.)

	1992	1995	1996	1997	1998	1999	2000	2001
<b>Фактическое конечное потребление домашних хозяйств</b>	<b>7879,1</b>	<b>942343,5</b>	<b>1313113,7</b>	<b>1596629,7</b>	<b>1810733,9</b>	<b>2870266,2</b>	<b>3837395,7</b>	<b>5154804,4</b>
в том числе за счет:								
расходов домашних хозяйств	6208,2	759954,7	1056058,5	1265467,8	1498661,7	2520066,1	3336634,9	4495921,7
из них:								
денежные расходы на покупку товаров и оплату услуг	5818,4	682531,8	946040,8	1135387,9	1370633,1	2259424,5	3031947,1	4102860,4
условно начисленные расходы на товары и услуги, полученные в натуральной форме <sup>1)</sup>	389,8	77422,9	110017,7	130079,9	128028,6	260641,6	304687,8	393061,3
в том числе потребление продукции собственного производства	379,4	75474,7	106488,4	128570,3	126872,1	257444,6	299583,7	387175,9
социальных трансфертов в натуральной форме	1670,9	182388,8	257055,2	331161,9	312072,2	350200,1	500760,8	658882,7
в том числе расходов государственных учреждений, оказывающих индивидуальные услуги	1329,2	145913,8	205223,1	243886,0	222656,4	292749,9	421612,3	549374,2

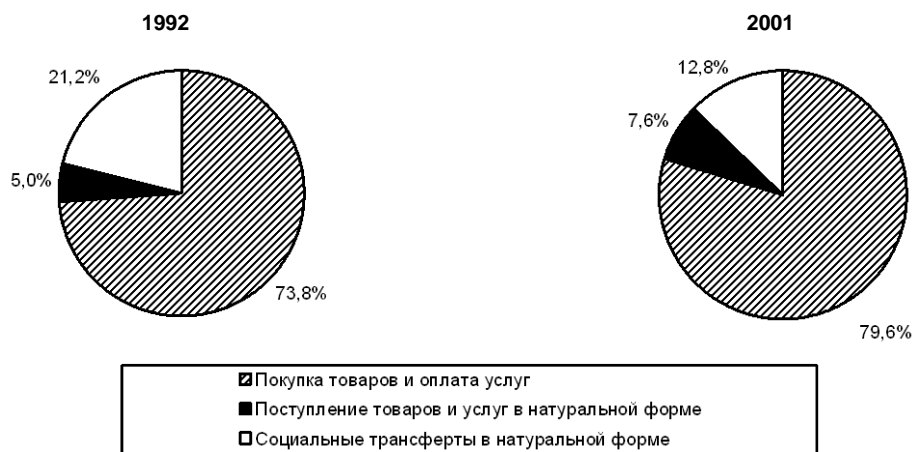
<sup>1)</sup> За исключением социальных трансфертов.**7.5. СТРУКТУРА ФАКТИЧЕСКОГО КОНЕЧНОГО ПОТРЕБЛЕНИЯ ДОМАШНИХ ХОЗЯЙСТВ****7.6. ИЗМЕНЕНИЕ ФАКТИЧЕСКОГО КОНЕЧНОГО ПОТРЕБЛЕНИЯ ДОМАШНИХ ХОЗЯЙСТВ**

(в сопоставимых ценах; в процентах к предыдущему году)

	1992	1995	1996	1997	1998	1999	2000	2001
<b>Фактическое конечное потребление домашних хозяйств</b>	<b>97,3</b>	<b>97,4</b>	<b>96,2</b>	<b>104,1</b>	<b>98,0</b>	<b>96,4</b>	<b>108,1</b>	<b>107,5</b>
из него за счет:								
расходов домашних хозяйств	97,0	97,2	95,3	105,4	97,6	95,6	109,3	108,7
социальных трансфертов в натуральной форме	98,2	98,2	100,3	98,6	99,6	100,3	100,1	99,8





## ДОХОДЫ НАСЕЛЕНИЯ

## 7.7. ДЕНЕЖНЫЕ ДОХОДЫ НАСЕЛЕНИЯ ПО РЕГИОНАМ РОССИЙСКОЙ ФЕДЕРАЦИИ

	Среднедушевые денежные доходы (в месяц), руб. (до 1998 г. – тыс. руб.)							Реальные денежные доходы, в процентах к предыдущему году						
	1995	1996	1997	1998	1999	2000	2001	1995	1996	1997	1998	1999	2000	2001
<b>Российская Федерация</b>	<b>515,5</b>	<b>770,0</b>	<b>942,1</b>	<b>1012,0</b>	<b>1659</b>	<b>2281</b>	<b>3060</b>	<b>84</b>	<b>101</b>	<b>106</b>	<b>84</b>	<b>88</b>	<b>113</b>	<b>110</b>
<b>Центральный федеральный округ</b>	<b>698,3</b>	<b>1064,9</b>	<b>1313,4</b>	<b>1496,5</b>	<b>2481</b>	<b>3334</b>	<b>4446</b>							<b>109</b>
Белгородская область	391,8	593,0	657,9	718,6	1190	1560	2131	84	102	92	91	91	107	111
Брянская область	340,1	523,8	595,0	585,6	910	1259	1685	76	102	97	77	84	113	111
Владимирская область	314,0	466,7	568,1	582,8	975	1252	1626	77	102	108	82	93	107	106
Воронежская область	343,3	465,4	672,2	782,1	1178	1476	2023	90	87	122	93	83	101	113
Ивановская область	306,0	453,6	545,6	512,0	740	1013	1264	89	99	103	75	78	113	103
Калужская область	435,3	566,5	639,3	690,4	1018	1298	1685	82	87	99	86	84	106	106
Костромская область	390,8	521,9	604,7	601,9	1004	1392	1838	85	89	100	79	94	114	108
Курская область	308,9	455,1	583,5	630,3	1054	1385	1863	78	98	111	85	88	105	107
Липецкая область	376,0	618,8	690,0	736,2	1180	1763	2247	84	108	95	88	90	118	106
Московская область	395,3	585,9	743,9	914,2	1488	1881	2684	74	102	114	96	90	105	114
Орловская область	379,8	577,5	651,0	707,0	1083	1387	1922	76	105	99	89	86	106	114
Рязанская область	335,3	506,2	607,9	606,7	973	1256	1836	76	95	105	77	86	106	121
Смоленская область	366,3	545,5	647,1	703,7	1214	1667	2256	83	100	102	85	92	108	110
Тамбовская область	307,1	456,7	562,0	615,8	1081	1461	2000	77	94	106	88	95	107	113
Тверская область	343,5	468,0	534,0	578,0	937	1206	1616	79	95	99	85	89	104	109
Тульская область	397,6	548,2	708,8	694,4	1104	1484	2013	82	94	112	78	90	107	110
Ярославская область	471,5	627,1	726,6	794,3	1297	1794	2503	81	91	99	86	92	116	112
г. Москва	1803,9	2845,9	3524,2	4083,2	6857	9285	12136	77	106	107	83	82	109	106
<b>Северо-Западный федеральный округ</b>	<b>560,3</b>	<b>786,2</b>	<b>908,3</b>	<b>1007,4</b>	<b>1594</b>	<b>2244</b>	<b>3017</b>							<b>110</b>
Республика Карелия	672,8	921,4	1022,9	1038,6	1684	2216	2798	81	91	100	79	91	111	103
Республика Коми	666,4	985,6	1260,1	1373,3	2081	2922	4501	89	96	114	89	88	117	123
Архангельская область	504,8	671,3	792,4	805,3	1369	2033	2879	84	90	106	82	98	120	116
в том числе Ненецкий автономный округ	...	...	1059,7	1171,8	1706	3061	5252	...	...	...	88	82	138	133
Вологодская область	499,1	699,4	877,1	870,0	1371	1984	2638	90	93	109	82	89	120	112
Калининградская область	378,8	511,7	594,6	708,5	1333	1952	2139	73	103	109	89	103	119	90
Ленинградская область	371,2	544,1	601,4	653,3	1015	1366	1885	83	100	96	87	88	107	111
Мурманская область	739,8	1062,1	1300,3	1508,8	2367	3387	4377	86	92	102	89	85	117	102
Новгородская область	433,9	702,1	756,7	939,4	1358	1782	2371	84	110	95	98	82	106	109
Псковская область	340,2	476,3	558,4	596,8	963	1360	1742	88	99	101	85	90	112	106
г. Санкт-Петербург	671,8	923,2	1021,8	1178,8	1838	2583	3468	104	92	94	89	84	113	109
<b>Южный федеральный округ</b>	<b>313,0</b>	<b>489,4</b>	<b>603,6</b>	<b>632,3</b>	<b>1053</b>	<b>1445</b>	<b>1930</b>							<b>110</b>
Республика Адыгея	273,5	412,6	546,2	606,5	968	1387	1646	74	97	115	90	83	119	96
Республика Дагестан	192,7	270,8	373,3	404,5	682	984	1317	72	100	126	88	88	127	116
Республика Ингушетия	115,9	203,1	290,7	316,6	363	486	882	...	...	136	89	77	123	137
Кабардино-Балкарская Республика	265,9	396,2	478,7	525,7	898	1180	1654	81	97	104	88	97	111	115
Республика Калмыкия	232,1	338,2	475,6	470,0	740	957	1508	76	96	117	78	85	105	133
Карачаево-Черкесская Республика	232,3	325,3	438,3	454,5	718	1055	1366	88	91	121	82	81	123	108
Республика Северная Осетия - Алания	319,1	445,4	575,6	631,0	1104	1522	1699	94	94	109	89	94	120	93
Чеченская Республика	...	...	...	...	...	...	...	...	...	...	...	...	...	...
Краснодарский край	357,8	577,1	676,5	695,0	1157	1583	2109	84	107	103	82	91	116	107
Ставропольский край	331,8	522,2	602,1	640,4	1060	1433	1807	85	107	98	85	89	113	104
Астраханская область	321,2	522,0	658,3	718,4	1209	1760	2300	84	105	108	88	94	122	108
Волгоградская область	330,7	517,7	671,8	630,7	1026	1410	1947	87	105	116	75	89	113	112
Ростовская область	333,0	524,3	655,4	719,6	1238	1692	2329	83	108	106	85	89	115	111



	Среднедушевые денежные доходы (в месяц), руб. (до 1998 г. – тыс. руб.)							Реальные денежные доходы, в процентах к предыдущему году						
	1995	1996	1997	1998	1999	2000	2001	1995	1996	1997	1998	1999	2000	2001
<b>Приволжский федеральный округ</b>	<b>366,8</b>	<b>550,3</b>	<b>687,2</b>	<b>737,5</b>	<b>1233</b>	<b>1700</b>	<b>2286</b>							<b>110</b>
Республика Башкортостан	324,5	498,7	626,0	694,6	1245	1738	2405	88	104	109	91	96	113	113
Республика Марий Эл	259,2	367,0	436,9	422,4	802	1046	1356	62	91	103	78	95	104	105
Республика Мордовия	283,5	408,8	512,7	513,2	830	1107	1538	88	97	103	79	86	105	109
Республика Татарстан	393,7	546,5	690,7	760,3	1248	1819	2482	88	94	105	87	89	117	112
Удмуртская Республика	318,8	581,4	707,5	657,8	1035	1478	1974	72	123	105	76	87	114	107
Чувашская Республика	301,5	430,7	479,5	469,5	817	1120	1525	85	88	98	80	96	108	110
Кировская область	381,2	544,4	618,5	609,8	984	1328	1789	92	97	97	81	90	109	109
Нижегородская область	382,2	532,1	653,5	720,8	1163	1703	2383	83	93	102	85	80	118	113
Оренбургская область	330,9	531,2	670,7	637,8	1078	1443	1916	77	108	112	78	89	110	110
Пензенская область	301,0	451,0	561,5	540,6	936	1234	1668	89	96	108	79	88	105	110
Пермская область	479,3	756,5	953,6	993,3	1624	2329	3151	93	101	109	82	87	114	106
в том числе Коми-Пермяцкий автономный округ	...	...	365,6	337,3	507	798	1060	...	...	...	77	84	124	110
Самарская область	475,6	730,5	928,3	1200,9	2028	2600	3256	87	103	110	103	93	105	104
Саратовская область	325,9	456,2	620,1	609,6	1064	1436	1930	82	89	115	76	90	114	110
Ульяновская область	311,6	505,5	625,1	661,0	973	1239	1662	75	107	98	86	80	102	100
<b>Уральский федеральный округ</b>	<b>602,8</b>	<b>902,5</b>	<b>1130,5</b>	<b>1116,3</b>	<b>1827</b>	<b>2724</b>	<b>3790</b>							<b>112</b>
Курганская область	274,7	410,6	520,9	527,6	917	1293	1714	68	97	107	81	95	113	106
Свердловская область	503,4	706,4	846,4	852,1	1460	2123	2969	95	94	103	77	89	119	111
Тюменская область	1085,3	1736,1	2208,8	2129,0	3264	4931	7102	93	110	109	79	88	124	119
в том числе:														
Ханты-Мансийский автономный округ	...	...	2847,6	2694,8	4245	6596	9586	...	...	...	76	92	128	122
Ямало-Ненецкий автономный округ	...	...	3641,1	3363,8	5163	7582	10781	...	...	...	74	92	119	117
Челябинская область	415,1	581,0	737,3	741,0	1303	1962	2492	94	102	116	79	92	119	99
<b>Сибирский федеральный округ</b>	<b>488,9</b>	<b>708,5</b>	<b>867,1</b>	<b>843,9</b>	<b>1360</b>	<b>1888</b>	<b>2508</b>							<b>109</b>
Республика Алтай	316,2	474,3	608,2	548,6	856	1168	1599	69	110	116	72	85	111	112
Республика Бурятия	372,3	496,9	737,7	642,8	1144	1590	2188	83	90	130	74	97	112	111
Республика Тыва	314,3	449,8	590,4	548,0	784	1147	1609	80	88	114	81	85	116	117
Республика Хакасия	465,0	736,8	830,8	755,7	1294	1823	2351	84	107	96	72	92	110	104
Алтайский край	348,5	436,2	505,6	532,7	907	1224	1691	91	83	101	87	95	109	111
Красноярский край	593,6	930,0	1139,0	1170,9	1938	2745	3526	83	102	108	87	99	116	103
в том числе:														
Таймырский (Долгано-Ненецкий) автономный округ	...	...	1290,3	1307,6	1999	3254	6802	...	...	...	82	86	129	164
Эвенкийский автономный округ	...	...	978,0	937,6	1546	2044	3357	...	...	...	88	111	99	133
Иркутская область	579,8	811,0	983,2	1045,8	1703	2281	2758	91	92	105	88	93	109	100
в том числе Усть-Ордынский Бурятский автономный округ	...	...	302,6	282,7	474	595	804	...	...	...	81	97	97	117
Кемеровская область	700,8	846,2	1063,2	972,5	1511	2257	3058	95	81	111	77	92	123	111
Новосибирская область	339,6	698,3	858,6	753,3	1240	1597	2126	80	139	104	72	97	106	110
Омская область	429,1	667,2	782,0	793,5	1133	1562	2309	95	99	100	84	80	113	122
Томская область	493,2	705,2	958,7	920,7	1492	2051	2823	92	91	114	79	89	113	108
Читинская область	421,2	549,1	570,2	509,5	791	1139	1574	76	89	91	75	85	117	114
в том числе Агинский Бурятский автономный округ	...	...	345,3	321,8	527	833	1183	...	...	...	77	90	125	120
<b>Дальневосточный федеральный округ</b>	<b>638,5</b>	<b>941,4</b>	<b>1098,7</b>	<b>1149,1</b>	<b>1796</b>	<b>2365</b>	<b>3130</b>							<b>109</b>
Республика Саха (Якутия)	956,7	1485,8	1740,7	1762,0	2844	3606	4617	96	100	104	88	97	103	110
Приморский край	537,6	730,4	843,0	910,0	1337	1770	2324	81	94	100	87	84	109	107
Хабаровский край	527,8	817,9	993,3	1134,5	1850	2419	3273	81	107	100	93	96	106	108
Амурская область	488,6	739,8	872,8	846,1	1294	1693	2135	88	101	104	79	91	111	105
Камчатская область	949,4	1437,7	1649,2	1596,6	2513	3349	4410	82	92	96	78	86	99	111
в том числе Корякский автономный округ	...	...	1810,5	1831,9	2825	4087	4966	...	...	...	86	88	98	94
Магаданская область	961,1	1333,7	1515,8	1630,3	2466	3206	4293	80	91	98	88	85	100	110
Сахалинская область	672,3	989,3	1126,8	1145,5	1901	2653	3666	74	89	95	80	92	113	113
Еврейская автономная область	411,2	589,4	666,1	678,5	1022	1458	1983	73	90	95	82	90	118	113
Чукотский автономный округ	1071,5	1637,3	1871,8	1832,6	2623	3995	6581	73	97	92	62	84	99	146







**7.9. НАЗНАЧЕННЫЕ МЕСЯЧНЫЕ ПЕНСИИ (с учетом компенсации)  
ПО РЕГИОНАМ РОССИЙСКОЙ ФЕДЕРАЦИИ**  
(на конец года)

	Средний размер назначенных месячных пенсий, руб. (до 1998 г. – тыс. руб.)							Реальный размер назначенных месячных пенсий, в процентах к предыдущему году						
	1995	1996	1997	1998	1999	2000	2001	1995	1996	1997	1998	1999	2000	2001
<b>Российская Федерация</b>	<b>242,6</b>	<b>320,1</b>	<b>366,4</b>	<b>402,9</b>	<b>521,5</b>	<b>823,4</b>	<b>1144</b>	<b>87</b>	<b>108</b>	<b>103</b>	<b>60</b>	<b>95</b>	<b>131</b>	<b>117</b>
<b>Центральный     федеральный округ</b>	<b>231,2</b>	<b>304,5</b>	<b>350,8</b>	<b>395,7</b>	<b>509,9</b>	<b>823,5</b>	<b>1148</b>							<b>117</b>
Белгородская область	216,5	290,0	331,6	378,7	491,2	779,1	1086	89	104	101	68	92	131	117
Брянская область	242,4	312,2	363,5	407,1	533,0	846,2	1161	77	108	101	64	94	134	117
Владимирская область	226,1	296,7	343,1	398,5	512,3	843,8	1179	83	112	104	68	95	140	116
Воронежская область	211,1	288,7	326,7	378,3	492,7	788,1	1094	85	105	100	67	96	130	119
Ивановская область	220,8	292,7	333,5	397,1	513,1	852,9	1190	83	107	104	68	93	143	116
Калужская область	228,7	305,0	357,1	401,3	521,6	836,9	1156	76	111	106	65	98	135	116
Костромская область	220,1	295,9	339,5	392,1	506,6	821,7	1142	81	110	104	67	96	134	116
Курская область	201,3	264,3	315,6	362,9	476,9	748,6	1039	81	109	105	67	90	132	113
Липецкая область	221,9	300,8	336,4	381,1	492,7	784,9	1106	80	111	98	70	89	131	120
Московская область	237,2	311,6	360,1	403,7	515,9	842,2	1175	97	112	108	61	95	134	115
Орловская область	232,1	302,1	353,2	393,3	511,6	828,7	1142	85	108	110	66	93	136	118
Рязанская область	217,8	293,2	338,3	381,4	494,3	800,9	1117	73	112	103	63	93	137	117
Смоленская область	219,7	295,8	338,0	390,1	503,7	821,9	1122	83	113	101	65	89	133	117
Тамбовская область	209,0	285,6	323,0	375,1	489,8	776,1	1072	82	109	100	68	90	132	120
Тверская область	222,2	293,5	342,6	402,4	512,6	840,7	1168	75	110	103	69	92	135	117
Тульская область	257,1	324,0	367,6	405,2	520,4	839,4	1164	88	103	102	65	92	133	118
Ярославская область	229,1	300,4	345,8	398,1	511,2	839,9	1176	86	105	103	67	97	137	116
г. Москва	247,8	322,3	372,8	406,2	519,7	835,0	1176	81	108	103	52	87	132	117
<b>Северо-Западный     федеральный округ</b>	<b>264,2</b>	<b>342,7</b>	<b>393,6</b>	<b>429,3</b>	<b>548,6</b>	<b>886,3</b>	<b>1235</b>							<b>118</b>
Республика Карелия	273,4	363,1	418,4	438,7	560,0	949,8	1271	80	110	107	58	98	142	113
Республика Коми	311,5	410,4	472,5	481,9	610,8	955,4	1268	78	108	110	60	97	131	110
Архангельская область	281,5	379,0	429,1	452,4	573,1	973,8	1294	80	114	106	61	96	140	111
в том числе Ненецкий автономный округ	317,6	434,6	490,7	498,3	651,4	978,3	1335	...	...	99	63	83	120	114
Вологодская область	266,3	345,2	394,4	429,9	551,3	875,1	1212	83	107	104	67	94	133	120
Калининградская область	218,5	295,0	338,4	377,5	487,9	774,4	1080	82	123	109	55	96	135	115
Ленинградская область	231,2	308,1	350,9	397,8	510,7	824,3	1156	86	110	103	68	91	131	117
Мурманская область	334,6	441,3	504,5	507,7	642,4	1006,3	1319	83	103	100	56	93	129	107
Новгородская область	228,6	293,0	335,7	395,1	510,7	827,1	1147	86	105	105	68	95	134	119
Псковская область	216,4	286,0	331,5	386,7	503,4	811,3	1129	90	110	104	69	92	136	118
г. Санкт-Петербург	269,7	335,7	388,1	429,4	546,9	879,8	1284	92	99	102	62	90	130	124
<b>Южный     федеральный округ</b>	<b>217,2</b>	<b>290,2</b>	<b>332,9</b>	<b>368,9</b>	<b>484,7</b>	<b>764,8</b>	<b>1066</b>							<b>116</b>
Республика Адыгея	219,1	290,9	332,7	370,0	480,9	766,5	1063	78	110	101	66	88	133	114
Республика Дагестан	185,6	267,4	304,0	327,0	437,8	636,0	889	86	125	102	60	95	130	119
Республика Ингушетия	...	275,6	319,0	324,6	430,0	627,3	854	...	...	108	64	87	119	98
Кабардино-Балкарская Республика	210,3	283,1	321,7	347,6	540,1	711,5	999	77	108	97	64	115	113	115
Республика Калмыкия	220,3	306,5	342,9	368,4	490,9	749,6	1003	81	113	95	64	92	131	112
Караचाево-Черкесская Республика	225,5	290,5	339,6	368,5	524,0	735,1	1028	86	108	105	63	95	124	117
Республика Северная Осетия - Алания	231,0	300,9	355,5	368,2	487,1	760,4	1093	91	101	105	60	97	134	122
Чеченская Республика	191,5	273,5	306,5	322,3	439,9	613,2	846	...	...	...	...	...	...	...
Краснодарский край	221,5	290,7	335,6	377,3	489,9	795,5	1095	86	108	103	63	96	137	113
Ставропольский край	211,2	292,4	333,2	372,2	481,8	780,8	1097	83	115	97	65	92	136	117
Астраханская область	209,3	284,7	327,8	370,8	483,6	766,7	1063	78	110	101	66	96	136	114
Волгоградская область	220,8	296,4	337,5	381,2	493,5	801,7	1114	85	111	100	66	94	136	115
Ростовская область	226,0	294,2	338,9	375,8	486,8	784,0	1105	90	109	98	62	89	139	115



	Средний размер назначенных месячных пенсий, руб. (до 1998 г. – тыс. руб.)							Реальный размер назначенных месячных пенсий, в процентах к предыдущему году						
	1995	1996	1997	1998	1999	2000	2001	1995	1996	1997	1998	1999	2000	2001
<b>Приволжский федеральный округ</b>	<b>221,8</b>	<b>302,0</b>	<b>344,1</b>	<b>386,1</b>	<b>500,9</b>	<b>798,5</b>	<b>1101</b>							<b>117</b>
Республика Башкортостан	226,1	316,0	358,1	387,0	507,1	783,0	1052	89	111	104	60	94	127	114
Республика Марий Эл	202,7	273,9	312,6	364,0	477,4	753,3	1047	83	106	106	65	87	130	118
Республика Мордовия	206,5	284,6	320,1	369,6	481,9	765,0	1056	88	110	95	66	93	124	115
Республика Татарстан	209,8	282,7	328,1	371,3	482,7	775,5	1066	86	109	99	64	94	129	117
Удмуртская Республика	232,1	318,7	361,9	398,7	518,7	822,5	1132	88	109	101	67	91	130	114
Чувашская Республика	197,4	274,4	312,1	360,5	473,7	742,6	1028	80	111	102	69	93	124	116
Кировская область	225,3	319,1	354,3	412,2	526,7	843,7	1169	85	117	98	71	91	131	118
Нижегородская область	227,0	301,7	342,5	395,0	507,7	826,4	1156	94	100	104	58	90	134	117
Оренбургская область	232,6	319,4	365,3	392,9	510,1	791,5	1082	83	115	104	60	93	131	118
Пензенская область	212,2	288,0	328,9	382,7	495,0	801,2	1114	83	107	104	66	87	134	117
Пермская область	241,4	327,7	372,9	405,0	524,4	820,7	1123	84	108	103	59	93	126	112
в том числе Коми-Пермяцкий автономный округ	212,5	295,2	336,6	377,5	500,7	775,2	1020	...	...	104	72	89	129	112
Самарская область	223,5	298,4	343,8	384,1	495,7	804,6	1118	78	109	102	61	97	135	119
Саратовская область	215,3	291,8	331,7	375,7	487,9	791,6	1109	88	105	99	62	94	136	118
Ульяновская область	215,2	292,1	332,4	378,5	493,5	802,3	1100	86	106	93	70	91	132	107
<b>Уральский федеральный округ</b>	<b>252,4</b>	<b>347,9</b>	<b>393,7</b>	<b>422,0</b>	<b>544,9</b>	<b>840,7</b>	<b>1160</b>							<b>115</b>
Курганская область	224,9	310,4	351,8	390,0	509,9	807,6	1109	82	111	98	64	94	133	107
Свердловская область	255,1	345,8	388,5	417,3	534,4	839,7	1165	93	107	102	55	95	127	116
Тюменская область	273,0	400,1	448,0	473,0	615,7	874,2	1199	87	122	98	64	96	118	114
в том числе:														
Ханты-Мансийский автоном- ный округ	362,6	505,4	553,5	569,8	734,8	960,4	1336	...	...	94	62	94	108	117
Ямало-Ненецкий автономный округ	353,5	495,8	569,0	575,4	747,2	992,3	1302	...	...	101	63	96	112	107
Челябинская область	246,8	334,1	383,1	408,8	527,6	831,9	1145	96	117	107	56	92	128	110
<b>Сибирский федеральный округ</b>	<b>257,6</b>	<b>350,6</b>	<b>402,1</b>	<b>422,3</b>	<b>548,0</b>	<b>834,6</b>	<b>1137</b>							<b>116</b>
Республика Алтай	237,4	353,8	398,1	409,6	554,0	789,3	1001	108	134	99	56	101	115	112
Республика Бурятия	234,1	343,7	387,2	407,4	530,3	802,3	1093	83	118	104	64	90	126	113
Республика Тыва	256,7	374,9	400,3	412,1	574,1	759,6	915	86	113	98	67	101	108	105
Республика Хакасия	253,9	355,0	407,6	424,3	557,3	824,3	1110	82	113	102	57	94	118	114
Алтайский край	238,8	310,7	364,0	398,2	517,1	815,4	1114	85	109	105	64	96	129	114
Красноярский край	282,3	370,6	421,0	437,1	562,0	853,5	1174	80	108	104	65	99	125	111
в том числе:														
Таймырский (Долгано- Ненецкий) автономный округ	305,8	394,9	537,2	585,3	769,3	1048,6	1522	...	...	125	72	88	112	117
Эвенкийский автономный округ	281,0	389,7	449,7	468,8	607,6	918,9	1091	...	...	106	84	89	128	89
Иркутская область	271,2	369,5	430,6	440,3	563,9	851,0	1153	84	109	107	60	97	124	116
в том числе Усть-Ордынский Бурятский автономный округ	219,6	313,1	354,2	378,2	504,1	749,1	996	...	...	104	68	91	125	120
Кемеровская область	277,7	373,6	431,3	445,9	578,0	852,6	1154	72	111	107	61	102	123	115
Новосибирская область	243,1	337,3	387,0	412,0	534,7	839,0	1152	92	108	104	62	102	128	120
Омская область	238,4	324,3	368,4	396,3	516,9	815,7	1128	89	105	102	63	99	130	120
Томская область	275,3	386,6	436,4	450,7	585,3	884,5	1199	84	108	101	59	95	127	110
Читинская область	232,9	336,5	379,4	399,4	525,7	783,1	1083	85	119	103	64	92	127	116
в том числе Агинский Бурят- ский автономный округ	214,3	312,7	353,5	376,5	500,6	742,3	1001	...	...	100	60	95	124	119
<b>Дальневосточный федеральный округ</b>	<b>308,6</b>	<b>412,1</b>	<b>479,9</b>	<b>500,4</b>	<b>644,9</b>	<b>940,1</b>	<b>1400</b>							<b>126</b>
Республика Саха (Якутия)	416,9	552,8	644,4	693,3	908,2	1221,3	1478	82	109	110	69	95	115	107
Приморский край	272,1	359,2	429,6	441,4	570,0	843,8	1140	89	108	107	60	98	124	113
Хабаровский край	293,8	394,4	458,1	470,8	603,1	910,6	1215	90	111	101	63	95	126	108
Амурская область	252,0	348,0	395,7	412,8	536,5	817,7	2281	92	113	102	61	105	129	233
Камчатская область	362,1	490,4	557,8	615,8	789,4	1104,1	1568	82	106	100	68	85	113	123
в том числе Корякский автономный округ	326,7	452,0	519,9	576,8	753,8	1055,5	1490	...	...	99	85	76	107	116
Магаданская область	367,5	478,2	544,4	591,5	759,8	1056,1	1436	98	107	103	71	86	118	116
Сахалинская область	352,0	472,0	539,2	541,1	686,3	1010,6	1314	80	102	105	58	90	127	109
Еврейская автономная область	260,1	343,2	400,8	412,2	537,8	806,4	1108	84	105	102	62	101	128	115
Чукотский автономный округ	379,6	518,7	586,0	683,6	883,0	1188,7	1540	97	113	91	66	77	112	117



## 7.10. СОСТАВ И ИСПОЛЬЗОВАНИЕ ДЕНЕЖНЫХ ДОХОДОВ НАСЕЛЕНИЯ

	1970	1975	1980	1985	1990	1995	1996	1997	1998	1999	2000	2001
	Миллиардов рублей (1995-1997 гг. – трлн. руб.)											
<b>Денежные доходы – всего</b>	<b>115,6</b>	<b>160,2</b>	<b>201,8</b>	<b>244,7</b>	<b>383,2</b>	<b>910,9</b>	<b>1357,1</b>	<b>1656,1</b>	<b>1774,3</b>	<b>2899,1</b>	<b>3968,3</b>	<b>5293,5</b>
в том числе:												
доходы от предпринимательской деятельности	2,9	4,3	4,4	6,6	14,3	149,7	178,2	206,6	255,9	359,6	602,2	658,6
оплата труда <sup>1)</sup>	96,3	129,3	161,1	188,9	292,7	571,8	902,1	1099,8	1151,7	1924,6	2496,5	3421,4
социальные выплаты	14,6	22,4	30,4	40,1	56,4	119,5	189,6	245,5	237,7	381,7	551,1	808,3
доходы от собственности	0,6	1,9	2,7	3,8	9,5	59,0	72,3	94,3	97,1	207,1	270,9	304,6
другие доходы	1,2	2,3	3,2	5,3	10,3	10,9	14,9	9,9	31,9	26,1	47,6	100,6
<b>Денежные расходы - всего</b>	<b>115,8</b>	<b>158,5</b>	<b>200,0</b>	<b>243,1</b>	<b>364,0</b>	<b>877,8</b>	<b>1338,8</b>	<b>1629,1</b>	<b>1744,9</b>	<b>2845,8</b>	<b>3858,2</b>	<b>5189,5</b>
в том числе:												
покупка товаров и оплата услуг	99,6	133,4	170,0	202,2	288,3	641,7	940,4	1137,9	1378,6	2272,2	2993,8	3940,5
обязательные платежи и разнообразные взносы	11,6	17,9	24,5	30,3	46,8	50,9	79,1	104,5	108,9	192,4	309,8	473,0
сбережения	4,6	7,2	5,5	10,6	28,9	50,1	67,1	39,3	43,8	154,3	301,0	475,2
покупка иностранной валюты	-	-	-	-	-	135,1	252,2	347,4	213,6	226,9	253,6	300,8
Прирост, уменьшение (-) денег на руках у населения	-0,2	1,7	1,8	1,6	19,2	33,1	18,3	27,0	29,4	53,3	110,1	104,0
	В процентах											
<b>Денежные доходы - всего</b>	<b>100</b>	<b>100</b>	<b>100</b>	<b>100</b>	<b>100</b>	<b>100</b>	<b>100</b>	<b>100</b>	<b>100</b>	<b>100</b>	<b>100</b>	<b>100</b>
в том числе:												
доходы от предпринимательской деятельности	2,5	2,7	2,2	2,7	3,7	16,4	13,1	12,5	14,4	12,4	15,2	12,4
оплата труда <sup>1)</sup>	83,3	80,7	79,8	77,2	76,4	62,8	66,5	66,4	64,9	66,4	62,9	64,6
социальные выплаты	12,6	14,0	15,1	16,3	14,7	13,1	14,0	14,8	13,4	13,2	13,9	15,3
доходы от собственности	0,6	1,2	1,3	1,6	2,5	6,5	5,3	5,7	5,5	7,1	6,8	5,8
другие доходы	1,0	1,4	1,6	2,2	2,7	1,2	1,1	0,6	1,8	0,9	1,2	1,9
<b>Денежные расходы - всего</b>	<b>100,2</b>	<b>98,9</b>	<b>99,1</b>	<b>99,4</b>	<b>95,0</b>	<b>96,4</b>	<b>98,6</b>	<b>98,4</b>	<b>98,3</b>	<b>98,2</b>	<b>97,2</b>	<b>98,0</b>
в том числе:												
покупка товаров и оплата услуг	86,2	83,2	84,3	82,6	75,3	70,5	69,3	68,7	77,7	78,4	75,4	74,4
обязательные платежи и разнообразные взносы	10,0	11,2	12,1	12,4	12,2	5,6	5,8	6,3	6,1	6,7	7,8	8,9
сбережения	4,0	4,5	2,7	4,4	7,5	5,5	4,9	2,4	2,5	5,3	7,6	9,0
покупка иностранной валюты	-	-	-	-	-	14,8	18,6	21,0	12,0	7,8	6,4	5,7
Прирост, уменьшение (-) денег на руках у населения	-0,2	1,1	0,9	0,6	5,0	3,6	1,4	1,6	1,7	1,8	2,8	2,0

<sup>1)</sup> С 1995 г. – включая скрытую (официально не учтенную) заработную плату.



## 7.11. СТРУКТУРА ИСПОЛЬЗОВАНИЯ ДЕНЕЖНЫХ ДОХОДОВ

(в процентах)

	Покупка товаров и оплата услуг							Обязательные платежи и разнообразные взносы						
	1995	1996	1997	1998	1999	2000	2001	1995	1996	1997	1998	1999	2000	2001
<b>Российская Федерация</b>	<b>70,5</b>	<b>69,3</b>	<b>68,7</b>	<b>77,7</b>	<b>78,4</b>	<b>75,4</b>	<b>74,4</b>	<b>5,6</b>	<b>5,8</b>	<b>6,3</b>	<b>6,1</b>	<b>6,7</b>	<b>7,8</b>	<b>8,9</b>
<b>Центральный федеральный округ</b>														
Белгородская область	67,6	67,7	67,9	73,9	79,7	76,6	68,5	5,4	6,4	6,0	5,2	4,8	5,6	6,3
Брянская область	73,5	70,1	67,1	69,4	69,4	69,7	67,0	4,1	3,8	3,9	3,7	3,6	3,8	4,4
Владимирская область	70,8	68,0	62,6	70,3	65,4	62,8	62,1	5,9	6,0	6,5	6,1	5,8	6,5	8,7
Воронежская область	72,6	66,8	68,6	81,5	79,3	78,1	78,2	4,2	4,8	4,2	3,5	3,7	4,1	4,6
Ивановская область	72,3	68,1	67,7	76,4	74,6	73,2	72,7	4,5	6,0	5,2	5,7	5,9	6,7	7,7
Калужская область	74,8	68,4	63,0	69,1	71,0	70,2	72,1	4,3	5,0	5,9	5,2	5,8	6,9	7,7
Костромская область	73,5	66,4	62,9	68,7	65,9	63,7	60,3	4,5	4,8	5,9	5,9	5,4	5,5	5,7
Курская область	69,4	67,8	68,7	74,2	73,6	68,4	64,0	5,0	5,3	4,7	4,6	4,3	4,4	5,0
Липецкая область	68,2	65,3	65,4	76,4	80,4	75,1	71,7	5,4	6,4	6,6	5,3	5,0	5,4	5,9
Московская область	91,4	71,6	68,0	73,5	84,6	84,7	76,7	6,1	6,2	6,8	6,0	6,1	8,7	14,2
Орловская область	72,9	70,4	66,9	72,5	78,1	77,6	73,1	4,0	4,1	4,7	4,6	5,0	5,9	5,8
Рязанская область	66,0	61,0	59,2	68,3	71,1	71,0	66,3	5,7	5,1	4,9	4,8	4,8	5,9	5,7
Смоленская область	76,8	68,1	66,0	74,0	78,8	78,1	75,6	4,4	4,3	4,8	4,5	4,4	4,7	4,8
Тамбовская область	68,7	67,1	69,7	81,4	77,2	75,2	70,7	4,2	4,4	4,5	3,9	3,5	3,9	4,1
Тверская область	69,2	70,0	66,1	74,2	76,6	75,8	72,9	5,7	6,0	5,9	4,9	5,1	5,6	6,7
Тульская область	63,1	60,8	58,3	66,1	65,3	61,8	59,7	5,0	5,3	4,7	4,6	4,8	6,0	6,0
Ярославская область	71,9	72,5	68,6	74,9	68,1	61,1	57,1	4,5	5,0	5,3	5,1	6,1	6,4	6,9
г. Москва	76,3	79,1	80,4	91,2	92,5	90,8	90,2	3,7	4,0	4,8	5,7	9,1	12,0	14,7
<b>Северо-Западный федеральный округ</b>														
Республика Карелия	66,2	64,3	60,7	64,4	64,4	62,4	64,3	5,5	5,1	5,4	6,1	6,1	6,8	7,0
Республика Коми	50,8	49,6	51,4	63,9	60,2	58,6	60,5	8,4	8,8	7,8	7,4	8,1	7,8	7,2
Архангельская область	63,8	60,6	56,7	66,1	59,6	58,3	60,9	6,4	6,6	7,6	6,4	6,1	6,4	6,9
в том числе Ненецкий автономный округ	...	...	38,7	43,6	39,2	37,9	37,8	...	...	10,9	11,3	10,8	10,7	13,2
Вологодская область	67,4	64,9	62,9	66,6	61,0	57,8	56,9	6,7	7,3	7,2	7,0	6,7	7,8	7,7
Калининградская область	85,7	76,3	75,9	82,7	89,8	78,4	78,3	5,5	9,9	7,1	5,9	4,9	4,8	6,1
Ленинградская область	80,2	69,6	64,9	71,8	74,4	71,2	71,3	5,2	5,4	6,3	6,3	6,3	8,2	8,3
Мурманская область	62,9	66,8	65,8	71,1	71,3	63,9	63,4	6,0	6,3	7,0	6,7	6,5	6,2	7,7
Новгородская область	74,7	69,0	69,8	75,7	76,7	73,9	70,6	4,5	4,9	5,6	4,4	4,7	5,0	5,7
Псковская область	69,7	61,9	65,4	68,5	74,0	75,3	75,7	4,8	5,4	5,6	5,2	4,9	5,6	5,6
г. Санкт-Петербург	81,2	81,4	81,3	80,7	86,7	82,7	81,9	4,3	5,0	6,4	6,5	7,5	7,9	7,8
<b>Южный федеральный округ</b>														
Республика Адыгея	71,0	66,2	62,9	68,0	72,1	69,4	70,3	4,6	4,6	4,6	4,0	3,3	3,7	4,2
Республика Дагестан	39,4	48,6	50,5	67,3	65,6	65,3	64,8	2,8	3,5	2,9	2,5	1,9	2,5	2,2
Республика Ингушетия	28,5	30,5	37,7	41,1	47,6	48,2	56,8	2,6	3,4	2,6	3,9	4,4	4,3	2,2
Кабардино-Балкарская Республика	61,4	55,8	53,3	65,5	71,2	72,1	73,1	3,5	4,1	3,8	3,5	2,8	3,1	2,6
Республика Калмыкия	47,5	47,0	46,5	53,9	50,5	51,2	44,6	5,5	5,7	7,0	8,7	5,8	6,9	6,8
Карачаево-Черкесская Республика	57,5	61,1	63,9	71,6	77,0	75,2	71,2	8,0	7,1	4,4	4,3	3,5	3,7	3,7
Республика Северная Осетия - Алания	59,8	62,5	57,4	71,2	78,6	76,0	83,2	3,6	3,8	3,6	3,0	2,5	3,6	5,0
Чеченская Республика	...	...	...	...	...	...	...	...	...	...	...	...	...	...
Краснодарский край	72,6	73,3	69,3	79,5	86,0	87,1	86,3	5,3	5,1	5,5	5,3	5,1	5,7	6,2
Ставропольский край	73,0	74,8	75,7	83,8	86,9	89,0	92,6	4,6	5,1	4,4	3,9	3,7	4,2	4,9
Астраханская область	65,3	62,5	60,4	69,1	69,2	65,1	65,1	5,4	5,8	6,2	5,4	5,1	5,2	5,5
Волгоградская область	67,4	66,2	69,6	75,8	73,5	68,9	68,1	6,5	5,8	5,6	5,8	5,3	6,2	5,9
Ростовская область	62,4	64,5	66,7	81,8	84,5	84,1	82,2	5,7	4,7	4,3	3,5	3,5	3,8	4,1





## НАСЕЛЕНИЯ ПО РЕГИОНАМ РОССИЙСКОЙ ФЕДЕРАЦИИ

Сбережения							Покупка иностранной валюты							Превышение доходов над расходами <sup>1)</sup>						
1995	1996	1997	1998	1999	2000	2001	1995	1996	1997	1998	1999	2000	2001	1995	1996	1997	1998	1999	2000	2001
5,5	4,9	2,4	2,5	5,3	7,6	9,0	14,8	18,6	21,0	12,0	7,8	6,4	5,7	3,6	1,4	1,6	1,7	1,8	2,8	2,0
6,1	5,0	1,8	2,8	5,3	8,4	13,3	5,6	5,5	9,3	5,9	5,6	3,7	3,4	15,3	15,4	15,0	12,2	4,6	5,7	8,5
5,0	3,7	1,0	1,5	4,8	9,2	13,2	2,8	2,4	5,5	4,7	1,8	3,5	3,2	14,6	20,0	22,5	20,7	20,4	13,8	12,2
5,6	4,6	2,6	2,2	8,2	14,2	18,8	4,3	6,6	9,4	6,4	4,3	7,0	6,6	13,4	14,8	18,9	15,0	16,3	9,5	3,8
7,1	6,6	3,8	2,5	6,7	9,0	11,5	7,8	13,8	15,1	6,8	5,8	5,4	4,8	8,3	8,0	8,3	5,7	4,5	3,4	0,9
5,4	4,6	3,3	1,4	8,0	10,8	16,5	0,9	0,8	1,9	2,3	1,8	3,3	3,6	16,9	20,5	21,9	14,2	9,7	6,0	-0,5
4,4	4,1	2,0	2,2	5,6	10,2	12,7	4,2	5,8	9,0	8,6	7,1	9,7	6,9	12,3	16,7	20,1	14,9	10,5	3,0	0,6
4,0	3,3	1,8	1,1	5,8	13,3	22,6	3,1	4,7	5,9	4,3	3,6	3,6	3,3	14,9	20,8	23,5	20,0	19,3	13,9	8,1
5,4	4,3	1,9	2,4	6,3	11,9	16,8	4,0	5,8	5,4	3,7	3,3	3,7	3,4	16,2	16,8	19,3	15,1	12,5	11,6	10,8
6,2	4,6	1,4	1,9	3,4	4,2	6,5	2,5	3,5	5,0	3,0	2,1	2,5	2,5	17,7	20,2	21,6	13,4	9,1	12,8	13,4
9,5	4,3	3,6	1,5	3,5	5,0	5,3	9,5	9,0	13,0	12,1	6,0	5,4	4,0	-16,5	8,9	8,6	6,9	-0,2	-3,8	-0,2
5,1	4,2	1,0	2,7	4,1	6,2	6,1	5,4	6,0	10,0	4,8	4,9	4,7	5,2	12,6	15,3	17,4	15,4	7,9	5,6	9,8
5,9	4,8	3,3	3,5	4,8	7,7	11,5	6,3	6,3	9,1	6,0	7,2	6,2	7,4	16,1	22,8	23,5	17,4	12,1	9,2	9,1
4,1	3,5	1,4	1,5	3,0	5,2	8,3	2,6	6,4	12,6	7,6	3,5	3,3	3,5	12,1	17,7	15,2	12,4	10,3	8,7	7,8
6,3	4,7	1,7	1,4	4,7	6,3	8,0	1,0	2,3	2,4	2,1	2,1	2,7	2,0	19,8	21,5	21,7	11,1	12,5	11,9	15,2
8,4	2,6	1,8	1,9	2,3	3,7	4,6	4,2	4,7	7,5	6,3	5,6	4,9	4,2	12,5	16,7	18,7	12,7	10,4	10,0	11,6
5,9	5,5	3,1	2,2	6,6	9,7	12,5	3,9	6,3	8,8	5,5	5,3	5,3	5,9	22,1	22,1	25,1	21,6	18,0	17,2	15,9
3,8	5,3	3,2	2,6	9,2	12,8	17,0	7,7	5,8	12,3	9,8	9,3	9,4	8,0	12,1	11,4	10,6	7,6	7,3	10,3	11,0
7,4	8,5	4,0	5,3	5,5	6,2	5,3	46,5	53,4	49,2	24,0	11,7	7,6	6,9	-33,9	-45,0	-38,4	-26,2	-18,8	-16,6	-17,1
2,6	2,1	1,0	0,4	1,4	3,7	6,4	5,3	3,7	5,7	5,3	3,9	4,2	4,6	20,4	24,8	27,2	23,8	24,2	22,9	17,7
4,1	3,2	1,7	1,2	3,4	6,7	7,9	3,6	2,5	4,3	2,9	3,6	3,7	2,6	33,1	35,9	34,8	24,6	24,7	23,2	21,8
3,3	2,5	1,6	0,6	6,0	9,7	11,7	2,4	2,6	3,4	3,0	2,4	3,5	2,6	24,1	27,7	30,7	23,9	25,9	22,1	17,9
...	...	0,5	0,6	2,7	3,7	5,4	...	...	0,7	0,7	0,5	2,7	2,7	...	...	49,2	43,8	46,8	45,0	40,9
7,0	4,1	1,8	0,5	6,3	10,6	15,7	1,9	2,7	4,5	4,3	5,5	5,3	4,3	17,0	21,0	23,6	21,6	20,5	18,5	15,4
5,7	5,5	1,2	2,2	6,9	16,9	10,0	14,3	22,1	39,0	26,7	11,9	5,7	8,5	-11,2	-13,8	-23,2	-17,5	-13,5	-5,8	-2,9
4,3	4,4	1,8	0,9	3,2	3,2	5,4	6,0	7,4	10,0	9,1	7,1	7,4	6,9	4,3	13,2	17,0	11,9	9,0	10,0	8,1
5,6	3,1	1,4	0,5	0,5	4,0	5,6	4,1	2,9	6,3	3,8	4,3	4,1	3,8	21,4	20,9	19,5	17,9	17,4	21,8	19,5
3,4	3,2	2,0	3,6	3,6	6,5	9,8	3,9	3,7	6,0	4,3	3,3	3,8	3,7	13,5	19,2	16,6	12,0	11,7	10,8	10,2
4,1	3,9	1,0	0,3	4,3	7,3	9,1	4,4	4,2	8,7	9,6	3,6	3,0	2,8	17,0	24,6	19,3	16,4	13,2	8,8	6,8
4,7	6,1	3,3	2,3	5,8	7,0	9,1	19,2	27,2	37,2	31,1	18,0	11,6	10,1	-9,4	-19,7	-28,3	-20,6	-18,0	-9,2	-8,9
6,2	4,7	1,4	1,1	3,4	3,1	5,2	5,5	6,8	9,0	5,4	3,7	3,3	3,3	12,7	17,7	22,1	21,5	17,5	20,5	17,0
2,0	2,1	0,3	0,0	0,7	0,7	2,0	4,5	5,5	7,8	1,7	0,3	0,2	1,1	51,3	40,3	38,5	28,5	31,5	31,3	29,9
0,8	0,3	0,3	-0,2	-0,6	-0,6	-1,4	4,4	8,7	4,4	1,8	0,2	0,6	2,1	63,7	57,1	55,0	53,4	48,4	47,5	40,3
4,2	3,3	0,7	1,3	1,7	2,1	4,4	3,6	3,2	8,6	3,4	2,0	1,3	1,5	27,3	33,6	33,6	26,3	22,3	21,4	18,4
2,7	1,8	1,0	-0,5	0,8	0,8	0,5	5,2	5,1	2,0	2,5	2,7	4,2	2,5	39,1	40,4	43,5	35,4	40,2	36,9	45,6
3,7	3,2	1,2	-0,1	2,3	2,3	2,0	6,8	8,7	9,0	4,0	2,5	2,3	2,7	24,0	19,9	21,5	20,2	14,7	16,5	20,4
4,9	4,3	0,8	0,0	1,5	4,7	3,2	6,7	10,4	8,5	4,9	2,1	1,2	2,5	25,0	19,0	29,7	20,9	15,3	14,5	6,1
...	...	...	...	...	...	...	...	...	...	...	...	...	...	...	...	...	...	...	...	...
7,2	5,6	1,4	2,0	3,2	5,1	8,3	8,4	11,4	19,7	11,3	8,4	8,0	7,6	6,5	4,6	4,1	1,9	-2,7	-5,9	-8,4
6,3	5,4	1,3	2,3	6,2	9,1	10,9	7,2	11,9	19,1	9,9	6,4	7,2	7,2	8,9	2,8	-0,5	0,1	-3,2	-9,5	-15,6
5,3	4,2	1,5	1,5	5,1	10,9	14,1	2,8	4,7	8,4	5,0	4,1	3,5	3,2	21,2	22,8	23,5	19,0	16,5	15,3	12,1
6,7	4,8	1,9	1,6	6,4	9,4	12,5	3,4	7,3	10,5	5,6	6,6	6,6	4,8	16,0	15,9	12,4	11,2	8,2	8,9	8,7
6,2	4,7	2,2	1,4	4,7	7,6	10,0	6,7	9,4	14,5	5,4	3,7	4,2	4,7	19,0	16,7	12,3	7,9	3,6	0,3	-1,0



	Покупка товаров и оплата услуг							Обязательные платежи и разнообразные взносы						
	1995	1996	1997	1998	1999	2000	2001	1995	1996	1997	1998	1999	2000	2001
<b>Приволжский федеральный округ</b>														
Республика Башкортостан	72,1	71,4	71,3	79,4	77,7	73,3	72,8	7,3	7,0	7,4	7,6	6,1	6,2	6,0
Республика Марий Эл	74,8	76,0	65,6	76,1	73,2	69,8	68,3	5,0	5,0	5,8	5,8	4,3	4,6	6,0
Республика Мордовия	68,5	66,3	64,4	72,5	72,6	68,8	61,8	5,0	5,2	5,9	5,0	4,3	4,8	4,9
Республика Татарстан	65,5	62,1	64,6	72,0	74,3	68,2	69,2	6,6	7,0	7,4	6,8	6,2	7,2	8,0
Удмуртская Республика	70,1	73,8	69,3	77,7	68,9	67,7	66,0	6,0	5,6	6,3	6,4	6,2	6,9	7,7
Чувашская Республика	83,4	80,0	76,8	84,2	78,1	74,8	74,5	4,9	5,1	6,4	6,3	5,1	5,6	5,4
Кировская область	82,6	80,2	77,6	84,9	77,9	73,2	69,3	4,8	4,9	5,4	5,5	5,7	5,7	6,3
Нижегородская область	66,8	65,5	66,1	76,0	80,3	72,5	69,4	6,3	6,6	7,3	7,3	6,6	6,3	6,5
Оренбургская область	55,6	57,1	54,1	67,5	62,7	59,3	58,5	6,4	6,3	6,8	6,3	6,1	6,9	6,7
Пензенская область	76,0	72,4	71,0	78,9	74,8	75,4	72,5	4,8	4,8	4,9	4,9	4,8	4,7	4,8
Пермская область	68,9	67,1	65,7	73,1	67,7	62,6	63,1	5,8	5,6	6,0	6,2	5,5	6,4	6,3
в том числе Коми-Пермяцкий автономный округ	...	...	42,3	45,3	43,3	43,3	45,1	...	...	8,5	6,0	5,1	5,7	5,5
Самарская область	85,8	90,6	96,9	99,4	100,6	95,8	98,3	7,3	8,5	8,3	5,6	4,7	5,2	5,9
Саратовская область	65,4	61,1	63,7	75,4	73,9	69,8	68,1	4,8	6,4	5,0	4,7	4,3	5,2	5,4
Ульяновская область	78,0	77,7	78,5	87,3	82,3	82,5	79,5	5,6	4,6	5,3	4,6	5,1	5,2	6,4
<b>Уральский федеральный округ</b>														
Курганская область	62,6	58,5	56,4	70,7	67,7	64,5	65,1	6,3	6,5	6,8	6,3	4,2	4,4	5,4
Свердловская область	69,9	67,9	66,7	75,8	69,0	66,6	67,8	6,2	6,9	7,3	7,4	6,2	6,4	6,4
Тюменская область	47,0	41,6	39,9	48,1	50,9	43,5	41,6	9,5	9,3	11,6	10,0	9,5	10,9	11,7
в том числе:														
Ханты-Мансийский автономный округ	...	...	34,6	41,9	43,8	36,2	34,8	...	...	12,2	10,6	10,0	11,7	12,8
Ямало-Ненецкий автономный округ	...	...	32,7	38,6	42,8	37,6	35,7	...	...	13,3	12,6	12,2	13,2	12,9
Челябинская область	66,4	64,1	62,7	67,5	64,3	61,0	63,7	6,2	7,4	8,8	8,1	7,2	7,4	7,3
<b>Сибирский федеральный округ</b>														
Республика Алтай	53,0	51,6	47,0	55,2	51,7	52,2	53,6	5,4	5,6	6,8	8,5	7,3	9,3	8,0
Республика Бурятия	76,1	71,9	74,0	76,1	70,3	66,0	64,5	6,2	6,3	6,0	8,1	4,7	5,1	5,7
Республика Тыва	52,2	50,6	42,6	55,8	51,8	49,6	46,9	6,6	6,2	6,2	5,4	4,7	4,1	5,6
Республика Хакасия	67,2	67,6	62,7	72,8	66,8	63,7	61,9	7,0	10,2	7,6	8,4	6,3	6,3	6,4
Алтайский край	69,1	63,2	64,7	75,9	73,8	76,5	75,3	6,6	6,1	6,6	5,7	4,9	5,0	5,4
Красноярский край	60,4	63,7	59,6	65,6	65,2	62,8	64,0	8,3	7,2	8,2	7,5	6,9	8,7	9,0
в том числе:														
Таймырский (Долгано-Ненецкий) автономный округ	...	...	60,5	59,5	66,6	59,9	35,0	...	...	12,0	15,2	11,5	17,1	11,6
Эвенкийский автономный округ	...	...	51,2	49,7	54,9	54,8	42,4	...	...	13,1	15,4	12,5	11,5	19,1
Иркутская область	66,1	64,9	65,7	73,7	71,3	67,4	69,5	7,4	7,5	7,3	6,1	5,8	5,9	6,5
в том числе Усть-Ордынский Бурятский автономный округ	...	...	42,9	52,1	45,3	50,8	45,1	...	...	8,5	6,5	4,3	5,5	6,3
Кемеровская область	66,5	59,2	56,6	65,3	61,6	59,5	62,7	6,2	8,4	8,5	9,1	6,7	6,2	6,0
Новосибирская область	95,0	94,7	87,4	102,8	102,2	103,2	105,1	6,9	5,1	5,5	6,3	5,6	6,0	6,7
Омская область	71,5	74,1	77,2	84,1	76,7	71,4	68,0	5,3	5,3	5,7	5,6	4,7	4,8	4,7
Томская область	61,5	56,2	56,3	65,7	65,8	66,3	63,2	5,8	6,7	7,3	7,2	6,1	6,5	7,4
Читинская область	69,6	60,9	55,9	62,4	59,7	54,1	54,8	5,9	6,4	8,1	8,8	6,6	8,2	8,9
в том числе Агинский Бурятский автономный округ	...	...	38,0	46,0	54,1	50,9	49,6	...	...	6,0	5,1	4,3	4,8	6,7
<b>Дальневосточный федеральный округ</b>														
Республика Саха (Якутия)	48,8	49,7	55,2	58,2	55,0	54,3	53,8	9,4	9,3	9,5	8,2	7,7	7,6	8,6
Приморский край	70,6	69,7	67,1	77,6	79,0	77,2	80,8	6,6	6,9	7,2	6,7	7,7	7,9	7,7
Хабаровский край	66,9	66,1	66,1	72,7	72,7	71,4	69,7	6,6	6,9	7,3	6,2	6,2	6,8	7,2
Амурская область	72,0	70,4	70,4	74,9	71,4	68,1	65,9	6,3	8,0	6,7	6,5	6,3	5,8	7,3
Камчатская область	58,6	58,6	53,7	60,2	62,6	65,6	60,7	7,1	6,9	8,0	8,5	7,4	7,3	9,4
в том числе Корякский автономный округ	...	...	38,7	38,8	37,1	39,9	39,6	...	...	11,0	9,2	11,6	16,4	15,3
Магаданская область	51,0	49,4	47,5	57,0	50,4	48,5	48,7	7,4	8,5	8,5	8,5	7,8	8,3	9,9
Сахалинская область	58,0	57,2	54,2	56,3	56,6	56,7	61,5	8,1	8,7	9,6	10,1	9,0	9,3	8,7
Еврейская автономная область	68,1	63,3	57,2	71,1	69,5	63,8	66,8	5,2	5,6	6,4	4,9	4,9	5,4	5,7
Чукотский автономный округ	30,7	36,9	42,1	46,7	34,5	33,6	31,0	10,9	10,4	10,8	10,1	10,7	8,7	27,4

<sup>1)</sup> Знак (-) означает превышение расходов населения над доходами.



Сбережения							Покупка иностранной валюты							Превышение доходов над расходами <sup>1)</sup>						
1995	1996	1997	1998	1999	2000	2001	1995	1996	1997	1998	1999	2000	2001	1995	1996	1997	1998	1999	2000	2001
4,1	4,1	1,2	1,3	3,4	3,6	6,3	4,6	5,8	7,9	4,1	4,3	3,8	3,2	11,9	11,7	12,2	7,6	8,5	13,1	11,7
6,2	0,9	1,7	-0,2	4,5	8,0	12,2	1,5	1,4	4,7	2,8	2,2	2,9	2,4	12,5	16,7	22,2	15,5	15,8	14,7	11,1
4,4	3,6	1,6	1,7	4,3	4,2	7,2	1,3	1,9	2,7	3,1	1,5	2,0	3,0	20,8	23,0	25,4	17,7	17,3	20,2	23,1
5,3	4,8	1,6	2,1	4,1	5,9	6,6	3,6	5,2	9,3	6,5	4,2	4,2	3,6	19,0	20,9	17,1	12,6	11,2	14,5	12,6
3,7	2,9	2,3	1,7	5,6	7,6	9,5	4,9	4,8	5,7	3,3	3,7	4,0	4,0	15,3	12,9	16,4	10,9	15,6	13,8	12,8
3,4	2,7	2,5	2,5	7,8	12,2	12,9	2,2	2,7	4,4	3,3	3,8	3,2	2,7	6,1	9,5	9,9	3,7	5,2	4,2	4,5
4,2	3,3	1,8	1,3	9,3	15,9	18,8	1,9	3,2	4,7	2,8	2,7	3,1	2,9	6,5	8,4	10,5	5,5	4,4	2,1	2,7
7,1	6,0	2,3	2,2	7,0	12,3	15,5	7,5	13,0	16,7	11,6	9,8	8,8	6,9	12,3	8,9	7,6	2,9	-3,7	0,1	1,7
5,7	3,4	0,9	1,3	4,2	5,5	7,4	4,0	5,1	8,2	4,3	4,6	5,6	5,0	28,3	28,1	30,0	20,6	22,4	22,7	22,4
6,5	4,9	1,9	2,2	9,6	12,4	17,9	2,2	3,0	4,4	3,1	3,3	3,1	2,9	10,5	14,9	17,8	10,9	7,5	4,4	1,9
3,8	3,4	2,1	1,3	7,2	11,3	15,4	5,7	6,6	8,7	5,1	5,0	4,1	3,2	15,8	17,3	17,5	14,3	14,6	15,6	12,0
...	...	-0,3	0,7	2,0	1,8	1,3	...	...	0,1	0,3	0,8	0,7	0,5	...	...	49,4	47,7	48,8	48,5	47,6
6,7	6,8	2,6	1,5	7,5	8,2	7,4	8,7	13,0	20,3	8,1	7,1	6,6	6,3	-8,5	-18,9	-28,1	-14,6	-19,9	-15,8	-17,9
7,2	5,3	2,2	2,2	4,5	5,6	7,5	2,4	2,8	5,1	3,3	3,4	3,6	3,2	20,2	24,4	24,0	14,4	13,9	15,8	15,8
5,8	4,9	2,6	2,3	5,2	4,3	3,9	3,4	3,5	6,3	3,1	2,0	2,6	3,5	7,2	9,3	7,3	2,7	5,4	5,4	6,7
3,8	2,6	1,8	-0,5	7,4	10,1	10,6	2,7	2,0	6,1	2,8	2,8	3,0	2,5	24,6	30,4	28,9	20,7	17,9	18,0	16,4
4,7	4,5	1,8	1,6	9,8	17,9	23,4	12,5	19,3	25,8	15,9	14,9	11,7	8,3	6,7	1,4	-1,6	-0,7	0,1	-2,6	-5,9
3,2	2,6	0,6	0,4	2,2	3,1	4,8	6,5	6,6	8,7	5,0	5,7	6,5	6,7	33,8	39,9	39,2	36,5	31,7	36,0	35,2
...	...	0,6	0,3	2,1	2,5	3,9	...	...	9,1	5,1	5,5	7,0	7,4	...	...	43,5	42,1	38,6	42,6	41,1
...	...	0,6	0,3	1,3	2,2	4,6	...	...	3,9	3,8	3,7	5,4	5,6	...	...	49,5	44,7	40,0	41,6	41,2
4,3	3,7	2,1	2,0	6,0	9,3	9,4	6,9	8,5	14,7	7,8	7,9	6,6	6,3	16,2	16,3	11,7	14,6	14,6	15,7	13,3
-1,0	0,8	0,9	-4,0	2,1	2,7	4,4	2,6	2,0	2,2	1,2	1,5	1,5	1,3	40,0	40,0	43,1	39,1	37,4	34,3	32,7
2,9	1,9	1,0	0,5	8,4	15,6	19,5	1,5	2,0	3,5	2,1	2,3	2,2	2,2	13,3	17,9	15,5	13,2	14,3	11,1	8,1
2,1	1,2	0,6	0,4	0,9	0,8	2,7	0,6	0,3	0,5	0,6	0,5	0,9	1,1	38,5	41,7	50,1	37,8	42,1	44,6	43,7
3,7	1,7	3,1	-0,2	9,3	18,9	24,5	1,7	1,6	6,4	4,2	3,8	3,4	2,8	20,4	18,9	20,2	14,8	13,8	7,7	4,4
4,5	4,1	2,4	2,8	9,6	9,2	9,1	4,8	8,6	10,6	6,5	5,6	4,9	3,9	15,0	18,0	15,7	9,1	6,1	4,4	6,3
3,4	2,7	1,4	1,9	3,6	5,3	6,7	4,7	6,7	10,4	5,7	4,7	4,6	4,3	23,2	19,7	20,4	19,3	19,6	18,6	16,0
...	...	0,6	0,9	4,5	-1,1	1,1	...	...	9,1	5,1	4,5	3,5	2,9	...	...	17,8	19,3	12,9	20,6	49,4
...	...	0,1	0,8	4,6	1,9	1,4	...	...	12,1	7,1	5,4	4,9	3,7	...	...	23,5	27,0	22,6	26,9	33,4
4,3	3,0	0,9	1,3	3,7	6,5	5,4	3,5	5,5	8,7	4,9	5,1	5,5	5,0	18,7	19,1	17,4	14,0	14,1	14,7	13,6
...	...	0,6	0,2	1,8	0,6	-1,4	...	...	0,1	0,0	0,0	0,0	0,0	...	...	47,9	41,2	48,6	43,1	50,0
1,9	2,4	2,7	0,9	3,4	4,5	5,5	2,2	4,7	6,7	3,4	3,9	3,8	3,3	23,2	25,3	25,5	21,3	24,4	26,0	22,5
5,0	2,7	2,4	1,9	7,3	11,7	12,2	23,7	26,5	39,3	20,2	18,6	13,3	9,6	-30,6	-29,0	-34,6	-31,2	-33,7	-34,2	-33,6
5,1	3,3	1,4	1,3	11,1	21,5	26,0	7,1	9,7	12,7	6,4	7,3	6,2	4,4	11,0	7,6	3,0	2,6	0,2	-3,9	-3,0
3,9	2,8	1,7	1,0	4,1	5,1	7,4	6,5	7,0	9,2	5,5	5,2	4,5	4,2	22,3	27,3	25,5	20,6	18,8	17,6	17,8
2,8	2,4	0,8	1,1	5,8	12,8	16,1	2,7	2,7	7,6	5,1	6,3	5,7	5,3	19,0	27,6	27,6	22,6	21,6	19,2	14,9
...	...	-0,4	0,3	-1,1	-3,3	-2,7	...	...	0,2	0,2	0,5	0,5	0,5	...	...	56,2	48,4	42,2	47,1	45,9
4,3	1,3	-0,1	0,8	2,8	4,4	5,3	3,0	3,7	5,6	2,6	3,8	4,5	4,6	34,5	36,0	29,8	30,2	30,7	29,2	27,7
4,2	3,4	4,4	4,7	8,3	10,4	12,4	9,7	18,2	28,6	15,8	11,8	11,1	9,3	8,9	1,8	-7,3	-4,8	-6,8	-6,6	-10,2
5,5	3,5	1,8	1,0	6,3	10,2	14,0	8,7	11,7	15,9	9,3	7,6	9,1	9,2	12,3	11,8	8,9	10,8	7,2	2,5	-0,1
3,9	2,1	0,3	0,8	9,8	14,9	18,3	2,9	5,4	10,9	5,9	5,9	4,8	5,0	14,9	14,1	11,7	11,9	6,6	6,4	3,5
4,1	2,1	0,0	0,3	3,6	6,7	9,1	3,7	6,9	15,8	9,1	8,6	9,5	9,2	26,5	25,5	22,5	21,9	17,8	10,9	11,6
...	...	-0,1	0,0	0,8	-0,2	0,2	...	...	0,8	0,3	1,1	1,2	0,6	...	...	49,6	51,7	49,4	42,7	44,3
2,5	3,1	1,4	0,7	3,7	9,0	13,5	9,8	11,4	15,5	9,1	9,5	12,0	8,6	29,3	27,6	27,1	24,7	28,6	22,2	19,3
5,6	2,8	0,2	0,6	2,6	5,6	9,2	6,0	7,0	11,1	7,4	6,5	8,0	4,7	22,3	24,3	24,9	25,6	25,3	20,4	15,9
0,5	2,1	0,6	0,7	6,6	12,5	9,4	5,1	3,2	7,4	2,8	4,6	3,9	4,2	21,1	25,8	28,4	20,5	14,4	14,4	13,9
3,6	4,1	-0,9	1,2	6,3	6,1	6,9	0,8	0,2	1,0	0,7	0,3	0,9	1,9	54,0	48,4	47,0	41,3	48,2	50,7	32,8



**7.12. ВКЛАДЫ ФИЗИЧЕСКИХ ЛИЦ В КРЕДИТНЫХ ОРГАНИЗАЦИЯХ**

(на начало года; миллионов рублей; до 1998 г. – млрд. руб.)

	1992	1995	1996	1997	1998	1999	2000	2001	2002
Всего	374,3	28317,4	75231,4	128875,8	176700,8	216875,7	318905,1	462453,8	702406,4
в том числе:									
на рублевых счетах	374,3	28317,4	75231,4	128875,8	148246,9	149595,4	211253,9	304454,3	457783,0
на валютных счетах	...	...	...	...	28453,9	67280,3	107651,2	157999,5	244623,4
Из них в Сбербанке России <sup>1)</sup> - всего	372,3	17556,9	51144,6	96413,5	127023,3	153308,5	232816,1	347105,9	501370,4
в том числе:									
на рублевых счетах	372,3	17556,9	51144,6	96413,5	115248,7	126829,2	184156,9	265996,1	375634,0
на валютных счетах	...	...	...	...	11774,6	26479,3	48659,2	81109,8	125736,4

<sup>1)</sup> По данным Сбербанка России с учетом зарезервированных процентов.**7.13. ВКЛАДЫ ФИЗИЧЕСКИХ ЛИЦ НА РУБЛЕВЫХ СЧЕТАХ В ФИЛИАЛАХ СБЕРЕГАТЕЛЬНОГО БАНКА РОССИЙСКОЙ ФЕДЕРАЦИИ И ИХ ПОДРАЗДЕЛЕНИЯХ<sup>1)</sup>**

(на начало года)

	1971	1976	1981	1986	1991	1995	1996	1997	1998	1999	2000	2001	2002
Количество счетов вкладчиков, млн.	49,9	64,6	83,1	97,5	124,9	234,2	226,0	225,1	225,0	226,8	230,1	232,9	237,3
Объем вкладов, млн. руб. (до 1998 г. - млрд. руб.)	28,1	53,7	89,4	124,7	216,4	17556,9	51144,6	96413,5	115248,7	126829,2	184156,9	265996,1	375634,0
Объем вклада на душу населения, руб. (до 1998 г. – тыс. руб.)	0,2	0,4	0,6	0,9	1,5	118,7	346,5	655,3	783,3	867,0	1272,0	1846,0	2586,0 <sup>2)</sup>

<sup>1)</sup> По данным Сбербанка России с учетом зарезервированных процентов.<sup>2)</sup> Без учета вкладов нерезидентов и средств на счетах индивидуальных предпринимателей.**7.14. ПОКУПАТЕЛЬНАЯ СПОСОБНОСТЬ СРЕДНЕДУШЕВЫХ ДЕНЕЖНЫХ ДОХОДОВ НАСЕЛЕНИЯ<sup>1)</sup>**

(в месяц; килограммов)

	1970	1975	1980	1985	1990	1995	1996	1997	1998	1999	2000	2001
<b>Продовольственные товары</b>												
Говядина	33,1	45,8	43,5	50,0	68,0	48,5	56,8	47,9	41,2	34,4	39,6	37,7
Свинина	31,6	45,4	39,9	50,2	64,0	40,4	48,0	52,1	44,8	41,0	46,9	42,5
Молоко цельное, л	246,3	343,0	432,1	489,7	716,7	234,8	258,7	310,1	297,8	268,4	310,1	331,0
Творог	69,1	96,6	121,0	151,1	224,0	68,8	75,0	79,5	75,2	48,5	76,7	76,9
Сыры сычужные твердые	29,3	37,8	46,7	53,6	79,3	24,8	31,5	34,5	30,8	22,5	28,0	31,0
Яйца, шт.	654	995	1100	1291	1955	1320	1399	1610	1453	1365	1691	1840
Рыба свежая	92,4	129,2	161,3	173,2	204,8	71,9	82,6	88,2	76,4	63,0	75,3	78,7
Сахар-песок	83,0	111,8	137,5	163,2	238,9	136,2	194,4	223,1	161,9	159,4	185,3	197,1
Растительное масло	44,8	59,6	73,8	86,1	125,7	62,0	83,4	107,4	70,5	61,5	96,6	117,5
Животное масло	21,1	28,3	34,8	40,8	61,4	26,4	37,2	41,0	32,2	25,8	35,2	44,2
Картофель	492,7	497,4	484,0	568,0	500,0	291,7	375,6	479,6	430,0	287,1	390,7	497,8
Капуста свежая	568,5	710,6	756,3	835,3	632,4	239,3	248,9	326,9	320,7	219,8	421,5	370,3
Лук репчатый	217,4	268,9	310,3	394,4	364,4	208,7	261,1	310,3	204,6	185,6	329,0	335,4
Свекла	217,4	268,9	310,3	394,4	364,4	229,9	294,8	330,1	323,8	243,9	350,1	430,9
Морковь	217,4	268,9	310,3	394,4	364,4	195,9	240,9	272,6	283,3	177,2	287,1	325,2
Яблоки	80,3	88,0	86,4	104,4	88,8	97,4	108,1	128,8	114,0	72,2	98,2	119,5
Цитрусовые	...	...	72,0	62,3	69,4	86,7	94,4	115,7	89,9	68,8	96,4	99,5
Хлеб и булочные изделия из пшеничной муки <sup>2)</sup>	273,7	331,6	403,3	443,8	551,3	190,4	171,8	196,6	205,5	214,4	226,1	264,1
Мука пшеничная	205,3	255,1	318,4	364,1	500,0	253,8	240,3	286,4	305,2	255,4	284,3	359,0
Рис	88,0	118,4	145,8	169,0	259,0	152,8	153,3	190,9	138,5	101,2	158,8	230,5
Крупа	184,8	255,1	355,9	364,1	413,5	209,5	186,4	229,8	196,5	174,3	205,3	315,2

<sup>1)</sup> Здесь и в табл. 7.16, 7.17 до 1995 г. в расчетах использованы средние цены покупки продуктов питания, рассчитанные по материалам выборочных обследований бюджетов домашних хозяйств; с 1995 г. - данные регистрации цен на потребительском рынке.<sup>2)</sup> До 1996 г. – хлеб пшеничный.

**7.15. ИЗМЕНЕНИЕ ПОКУПАТЕЛЬНОЙ СПОСОБНОСТИ СРЕДНЕДУШЕВЫХ ДЕНЕЖНЫХ ДОХОДОВ НАСЕЛЕНИЯ в 2001 г.**  
(в процентах к предыдущему году)

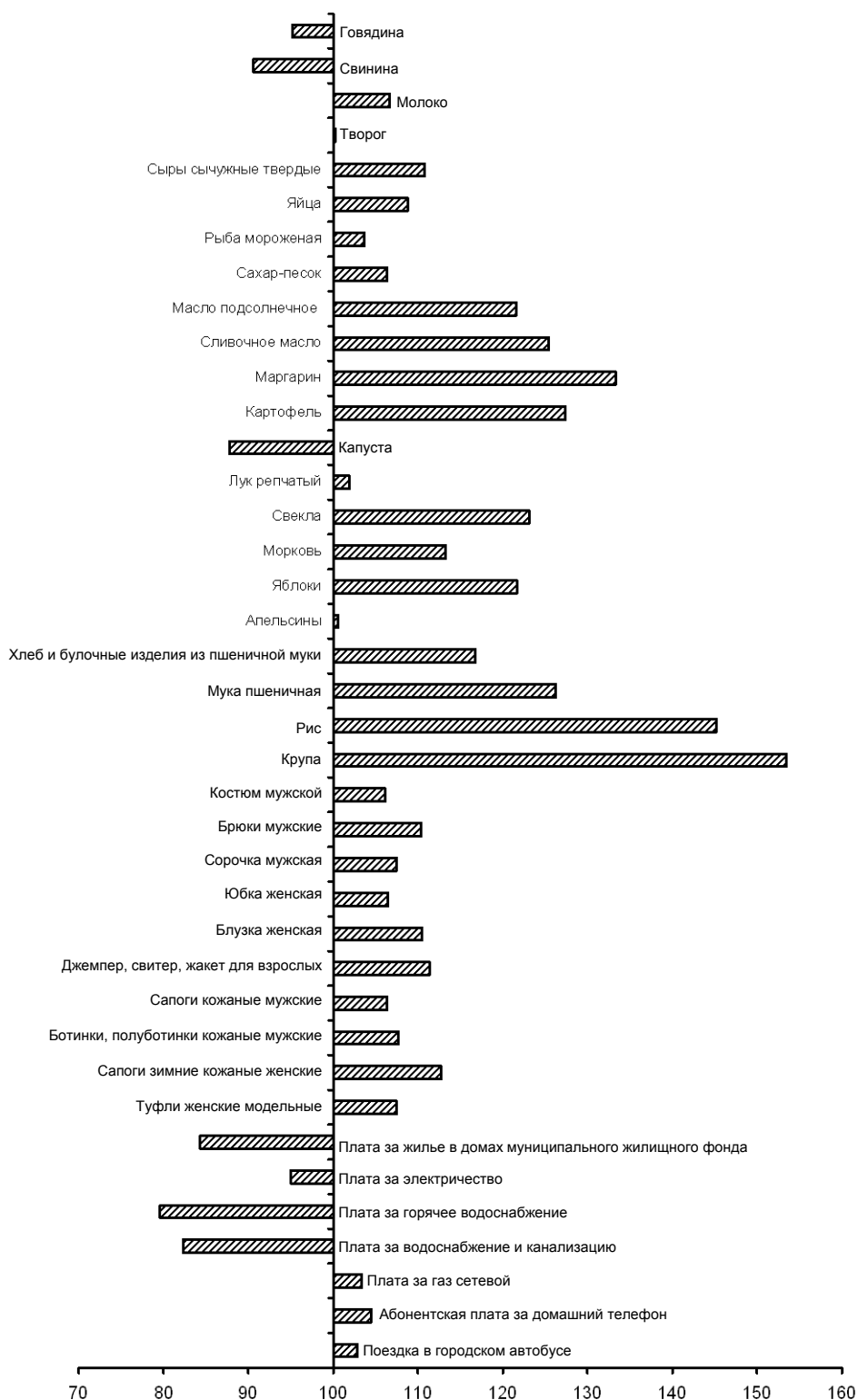

**7.16. ПОКУПАТЕЛЬНАЯ СПОСОБНОСТЬ СРЕДНЕМЕСЯЧНОЙ НОМИНАЛЬНОЙ НАЧИСЛЕННОЙ ЗАРАБОТНОЙ ПЛАТЫ**

(в месяц; килограммов)

	1970	1975	1980	1985	1990	1995	1996	1997	1998	1999	2000	2001
<b>Продовольственные товары</b>												
Говядина	54,3	68,7	62,6	70,1	95,9	44,5	58,3	48,3	42,8	31,6	38,6	39,9
Свинина	51,7	68,0	57,4	70,3	90,2	37,0	49,2	52,5	46,6	37,6	45,8	45,0
Молоко цельное, л	403,3	513,8	621,4	686,2	1010,0	215,1	265,5	312,8	309,4	246,3	302,2	350,4
Творог	113,1	144,7	174,0	211,7	315,6	63,0	76,9	80,2	78,1	44,5	74,8	81,5
Сыры сычужные твердые	48,0	56,7	67,2	75,1	111,8	22,7	32,3	34,8	32,0	20,6	27,3	32,8
Яйца, шт.	1071	1490	1582	1809	2755	1210	1435	1624	1510	1253	1648	1948
Рыба свежая	151,3	193,5	232,0	242,7	288,6	65,9	80,9	88,9	79,4	57,9	73,4	83,4
Сахар-песок	136,0	167,4	197,7	228,7	336,7	124,8	199,6	225,0	168,2	146,3	180,6	208,7
Растительное масло	73,3	89,2	106,1	120,6	177,2	56,8	85,6	108,3	73,2	56,5	94,2	124,4
Животное масло	34,6	42,5	50,0	57,2	86,6	24,2	38,2	41,4	33,5	23,7	34,3	46,8
Картофель	806,7	745,0	696,0	796,0	704,7	267,3	385,4	483,7	446,8	263,5	380,8	527,1
Капуста свежая	930,8	1064,3	1087,5	1170,6	891,2	219,3	255,4	329,8	333,2	201,8	410,9	392,0
Лук репчатый	355,9	402,7	446,2	552,8	513,6	191,3	267,9	313,0	212,6	170,3	320,7	355,1
Свекла	355,9	402,7	446,2	552,8	513,6	210,6	302,5	332,9	336,5	223,8	341,2	456,2
Морковь	355,9	402,7	446,2	552,8	513,6	179,5	247,2	274,9	294,3	162,7	279,8	344,3
Яблоки	131,5	131,9	124,3	146,3	125,2	89,3	110,9	129,9	118,5	66,3	95,7	126,5
Цитрусовые	...	...	103,6	87,3	97,7	79,5	96,9	116,7	93,4	63,2	94,0	105,3
Хлеб и булочные изделия из пшеничной муки <sup>1)</sup>	448,1	496,7	580,0	621,9	776,9	174,5	176,3	198,3	213,6	196,8	220,4	424,0
Мука пшеничная	336,1	382,1	457,9	510,3	704,7	232,5	246,6	288,9	317,1	234,5	277,1	380,1
Рис	144,0	177,4	209,6	236,9	365,1	140,0	157,4	192,5	143,9	92,9	154,7	244,0
Крупа	302,5	382,1	511,8	510,3	582,7	192,0	191,3	231,8	204,2	159,9	200,1	333,7

<sup>1)</sup> До 1996 г. – хлеб пшеничный.
**7.17. ПОКУПАТЕЛЬНАЯ СПОСОБНОСТЬ СРЕДНЕГО РАЗМЕРА НАЗНАЧЕННЫХ МЕСЯЧНЫХ ПЕНСИЙ (с учетом компенсации)**

(в месяц; килограммов)

	1980	1985	1990	1995	1996	1997	1998	1999	2000	2001
<b>Продовольственные товары</b>										
Говядина	20,9	25,7	32,3	17,7	22,3	16,7	16,3	9,3	12,1	12,6
Свинина	19,1	25,8	30,4	14,7	18,8	18,1	17,7	11,1	14,3	14,2
Молоко цельное, л	207,1	251,7	340,0	85,7	101,5	108,0	117,4	72,6	94,4	110,7
Творог	58,0	77,7	106,3	25,1	29,4	27,7	29,6	13,1	23,3	25,7
Сыры сычужные твердые	22,4	27,5	37,6	9,0	12,4	12,0	12,1	6,1	8,5	10,4
Яйца, шт.	527,3	663,6	927,3	481,7	549,0	560,8	572,9	369,5	514,7	615,2
Рыба свежая	77,3	89,0	97,1	26,2	30,9	30,7	30,1	17,1	22,9	26,3
Сахар-песок	65,9	83,9	113,3	49,7	76,3	77,7	63,8	43,1	56,4	65,9
Растительное масло	35,4	44,2	59,6	22,6	32,7	37,4	27,8	16,7	29,4	39,3
Животное масло	16,7	21,0	29,1	9,6	14,6	14,3	12,7	7,0	10,7	14,8
Картофель	232,0	292,0	237,2	106,4	147,4	167,0	169,5	77,7	118,9	166,5
Капуста свежая	362,5	429,4	300,0	87,3	97,7	113,9	126,4	59,5	128,3	123,8
Лук репчатый	148,7	202,8	172,9	76,2	102,5	108,1	80,7	50,2	100,1	112,2
Свекла	148,7	202,8	172,9	83,9	115,7	115,0	127,7	66,0	106,5	144,1
Морковь	148,7	202,8	172,9	71,5	94,6	94,9	111,7	48,0	87,4	108,7
Яблоки	41,4	53,7	42,1	35,6	42,4	44,9	45,0	19,5	29,9	40,0
Цитрусовые	34,5	32,0	32,9	31,6	37,1	40,3	35,4	18,6	29,4	33,3
Хлеб и булочные изделия из пшеничной муки <sup>1)</sup>	193,3	228,1	261,5	69,5	67,4	68,5	81,0	58,0	68,8	88,3
Мука пшеничная	152,6	187,2	237,2	92,6	94,3	99,7	120,3	69,1	86,5	120,1
Рис	69,9	86,9	122,9	55,8	60,2	66,5	54,6	27,4	48,3	77,1
Крупа	170,6	187,2	196,2	76,5	73,2	80,0	77,5	47,2	62,5	105,4

<sup>1)</sup> До 1996 г. – хлеб пшеничный.

## РАСПРЕДЕЛЕНИЕ ДОХОДОВ И СОЦИАЛЬНО-ЭКОНОМИЧЕСКАЯ ДИФФЕРЕНЦИАЦИЯ НАСЕЛЕНИЯ

### 7.18. РАСПРЕДЕЛЕНИЕ НАСЕЛЕНИЯ ПО ВЕЛИЧИНЕ СРЕДНЕДУШЕВЫХ ДЕНЕЖНЫХ ДОХОДОВ

	Млн. человек					В процентах				
	1997	1998	1999	2000	2001	1997	1998	1999	2000	2001
<b>Все население</b>	<b>147,1</b>	<b>146,7</b>	<b>146,3</b>	<b>145,6</b>	<b>144,6</b>	<b>100</b>	<b>100</b>	<b>100</b>	<b>100</b>	<b>100</b>
в том числе со среднедушевыми денежными доходами, руб. в месяц (до 1998 г. – тыс. руб.):										
до 500,0	43,4	35,1	10,1	4,5	2,1	29,5	23,9	6,9	3,1	1,4
500,1–750,0	32,2	32,1	18,3	10,5	5,9	21,8	21,9	12,5	7,2	4,1
750,1–1000,0	23,0	24,8	20,8	14,3	9,2	15,7	16,9	14,2	9,8	6,4
1000,1–1500,0	25,7	28,8	35,5	30,1	22,7	17,4	19,6	24,3	20,7	15,7
1500,1–2000,0	11,4	13,1	23,4	24,7	22,1	7,8	8,9	16,0	17,0	15,3
2000,1–3000,0	8,0	9,2	23,0	30,7	33,1	5,5	6,3	15,8	21,1	22,9
3000,1–4000,0	2,2	2,4	8,7	14,9	19,8	1,5	1,7	5,9	10,2	13,7
свыше 4000,0	1,2	1,2	6,5	15,9	29,7	0,8	0,8	4,4	10,9	20,5

### 7.19. РАСПРЕДЕЛЕНИЕ ОБЩЕГО ОБЪЕМА ДЕНЕЖНЫХ ДОХОДОВ НАСЕЛЕНИЯ

	1970	1975	1980	1985	1990	1995	1996	1997	1998	1999	2000	2001	
<b>Денежные доходы<sup>1)</sup> – всего, процентов</b>	<b>100</b>	<b>100</b>	<b>100</b>	<b>100</b>	<b>100</b>	<b>100</b>	<b>100</b>	<b>100</b>	<b>100</b>	<b>100</b>	<b>100</b>	<b>100</b>	
в том числе по 20-процентным группам населения:													
первая (с наименьшими доходами)		7,8	9,5	10,1	10,0	9,8	5,5	6,2	5,9	6,0	6,1	6,0	5,9
вторая		14,8	14,8	14,8	14,6	14,9	10,2	10,7	10,2	10,4	10,4	10,4	10,4
третья		18,0	18,6	18,6	18,3	18,8	15,0	15,1	14,8	14,8	14,7	14,8	15,0
четвертая		22,6	23,3	23,1	23,1	23,8	22,4	21,6	21,6	21,2	20,9	21,2	21,7
пятая (с наибольшими доходами)		36,8	33,8	33,4	34,0	32,7	46,9	46,4	47,5	47,6	47,9	47,6	47,0
Коэффициент Джини (индекс концентрации доходов)	...	...	...	...	...	...	0,381	0,387	0,401	0,399	0,400	0,399	0,396

<sup>1)</sup> До 1995 г. - совокупный доход (с учетом стоимости чистой продукции личных подсобных хозяйств населения).

### 7.20. СРЕДНЕМЕСЯЧНАЯ НОМИНАЛЬНАЯ НАЧИСЛЕННАЯ ЗАРАБОТНАЯ ПЛАТА РАБОТНИКОВ ОРГАНИЗАЦИЙ ПО ОТРАСЛЯМ ЭКОНОМИКИ (рублей; до 1998 г. – тыс. руб.)

	1970	1975	1980	1985	1990	1995	1996	1997	1998	1999	2000	2001
<b>Всего в экономике</b>	<b>0,121</b>	<b>0,149</b>	<b>0,174</b>	<b>0,199</b>	<b>0,303</b>	<b>472,4</b>	<b>790,2</b>	<b>950,2</b>	<b>1051,5</b>	<b>1522,6</b>	<b>2223,4</b>	<b>3240,4</b>
Промышленность	0,136	0,168	0,191	0,218	0,311	528,8	868,8	1056,8	1208,0	1838,1	2735,7	4016,0
Сельское хозяйство	0,090	0,135	0,142	0,184	0,289	236,7	382,0	439,1	467,6	629,1	891,0	1306,4
Строительство	0,155	0,183	0,211	0,247	0,376	595,1	967,4	1220,6	1330,6	1801,3	2795,6	4158,9
Транспорт	0,143	0,185	0,215	0,239	0,349	736,5	1140,2	1338,3	1511,1	2295,3	3344,8	4436,6
Связь	0,100	0,131	0,154	0,170	0,257	586,2	1024,2	1356,8	1469,6	2108,2	2879,2	4131,2
Оптовая и розничная торговля, общественное питание	0,098	0,114	0,146	0,159	0,258	360,6	608,6	747,7	839,9	1211,0	1580,6	2311,0
Геология и разведка недр, геодезическая и гидрометеорологическая службы	0,171	0,217	0,246	0,274	0,436	685,1	1170,9	1538,4	1811,7	2602,4	4370,4	6754,5
Жилищно-коммунальное хозяйство, непроизводственные виды бытового обслуживания населения	0,098	0,113	0,139	0,154	0,224	483,6	836,0	1017,0	1103,0	1393,4	1957,9	2795,9
Здравоохранение, физическая культура и социальное обеспечение	0,095	0,107	0,134	0,141	0,203	348,4	609,5	668,3	727,0	975,0	1370,9	2004,0
Образование	0,109	0,129	0,140	0,155	0,203	309,2	551,5	616,2	660,5	885,1	1234,6	1821,0
Культура и искусство	0,091	0,099	0,123	0,130	0,188	286,3	510,8	585,1	653,8	854,2	1229,0	1916,2
Наука и научное обслуживание	0,139	0,162	0,178	0,202	0,341	365,8	657,8	889,2	1035,7	1669,2	2711,1	4069,8
Финансы, кредит, страхование	0,117	0,143	0,173	0,192	0,410	768,7	1522,7	1683,8	2093,8	3514,1	5433,2	9283,7
Управление	0,130	0,140	0,169	0,179	0,364	504,4	949,4	1241,3	1359,9	1876,7	2668,6	3636,9



**7.21. СООТНОШЕНИЕ СРЕДНЕМЕСЯЧНОЙ НОМИНАЛЬНОЙ НАЧИСЛЕННОЙ ЗАРАБОТНОЙ ПЛАТЫ РАБОТНИКОВ  
ОРГАНИЗАЦИЙ ПО ОТРАСЛЯМ СО СРЕДНИМ УРОВНЕМ ПО ЭКОНОМИКЕ**  
(в процентах)

	1970	1975	1980	1985	1990	1995	1996	1997	1998	1999	2000	2001
<b>Всего в экономике</b>	<b>100</b>	<b>100</b>	<b>100</b>	<b>100</b>	<b>100</b>	<b>100</b>	<b>100</b>	<b>100</b>	<b>100</b>	<b>100</b>	<b>100</b>	<b>100</b>
Промышленность	112	113	110	110	103	112	110	111	115	121	123	124
Сельское хозяйство	74	91	82	92	95	50	48	46	44	41	40	40
Строительство	128	123	121	124	124	126	122	128	127	118	126	128
Транспорт	118	124	124	120	115	156	144	141	144	151	150	137
Связь	83	88	89	85	85	124	130	143	140	138	129	127
Оптовая и розничная торговля, общественное питание	81	77	84	80	85	76	77	79	80	80	71	71
Геология и разведка недр, геодезическая и гидрометеорологическая службы	141	146	141	138	144	145	148	162	172	171	197	208
Жилищно-коммунальное хозяйство, непроизводственные виды бытового обслуживания населения	81	76	80	77	74	102	106	107	105	92	88	86
Здравоохранение, физическая культура и социальное обеспечение	79	72	77	71	67	74	77	70	69	64	62	62
Образование	90	87	80	78	67	65	70	65	63	58	56	56
Культура и искусство	75	66	71	65	62	61	65	62	62	56	55	59
Наука и научное обслуживание	115	109	102	102	113	77	83	94	98	110	122	126
Финансы, кредит, страхование	97	96	99	96	135	163	193	177	199	231	244	286
Управление	107	94	97	90	120	107	120	131	129	123	120	112

**7.22. СРЕДНЕМЕСЯЧНАЯ НОМИНАЛЬНАЯ НАЧИСЛЕННАЯ ЗАРАБОТНАЯ ПЛАТА  
ПРОМЫШЛЕННО-ПРОИЗВОДСТВЕННОГО ПЕРСОНАЛА ПО ОТРАСЛЯМ ПРОМЫШЛЕННОСТИ<sup>1)</sup>**  
(рублей; до 1998 г. – тыс. руб.)

	1970	1975	1980	1985	1990	1995	1996	1997	1998	1999	2000	2001
<b>Вся промышленность</b>	<b>0,136</b>	<b>0,168</b>	<b>0,191</b>	<b>0,218</b>	<b>0,311</b>	<b>528,8</b>	<b>868,8</b>	<b>1056,8</b>	<b>1208,0</b>	<b>1838,1</b>	<b>2735,7</b>	<b>4016,0</b>
Электроэнергетика	0,146	0,177	0,202	0,223	0,366	985,8	1610,9	1879,2	2134,5	2961,5	4013,8	5599,7
Топливная промышленность	0,194	0,240	0,269	0,317	0,447	1210,4	1913,2	2320,0	2495,5	4119,8	6624,8	10441,7
Нефтедобывающая	0,155	0,200	0,250	0,321	0,502	1426,2	2445,5	3000,9	2892,0	5161,0	9064,2	14271,3
Нефтеперерабатывающая	0,150	0,183	0,194	0,207	0,295	1083,9	1710,8	2064,7	2224,3	3546,9	5467,7	8088,6
Газовая	0,141	0,203	0,268	0,360	0,555	1940,7	3348,1	3854,3	4436,7	7044,3	11009,1	15927,1
Угольная	0,224	0,283	0,311	0,362	0,478	1129,4	1595,7	1807,5	1993,2	2977,2	4023,1	5564,9
Черная металлургия	0,156	0,194	0,220	0,244	0,353	643,3	1153,4	1326,0	1432,3	2238,9	3521,0	4827,8
Цветная металлургия	0,207	0,250	0,283	0,322	0,440	1060,1	1635,1	1916,8	2307,0	3947,6	6180,5	8090,5
Химическая и нефтехимическая промышленность	0,139	0,170	0,186	0,207	0,292	508,3	836,3	1036,0	1216,7	1853,4	2625,8	3703,1
Машиностроение и металлообработка	0,136	0,168	0,192	0,219	0,305	403,2	652,1	808,9	935,3	1393,5	2105,2	3152,9
Лесная, деревообрабатывающая и целлюлозно-бумажная промышленность	0,141	0,178	0,200	0,227	0,308	450,6	684,3	804,1	880,3	1396,3	2004,8	2742,9
Промышленность строительных материалов	0,142	0,170	0,185	0,210	0,316	522,9	816,9	970,5	1060,0	1451,0	2107,5	3093,9
Легкая промышленность	0,104	0,128	0,154	0,172	0,249	265,6	392,3	483,2	540,5	823,0	1209,1	1756,6
Текстильная	0,108	0,131	0,161	0,179	0,258	258,9	417,8	512,9	562,2	875,3	1290,7	1992,9
Швейная	0,096	0,120	0,142	0,157	0,232	206,8	338,2	412,0	470,4	682,3	996,4	1381,2
Кожевенная, меховая и обувная	0,115	0,141	0,167	0,190	0,269	403,2	441,1	558,1	618,6	960,7	1398,7	1985,0
Пищевая промышленность	0,126	0,159	0,181	0,206	0,313	556,7	921,4	1089,0	1214,5	1809,5	2392,7	3384,9
Пищевкусовая	0,104	0,130	0,149	0,165	0,266	507,3	886,1	1087,6	1303,0	1895,7	2469,4	3430,3
Мясная и молочная	0,112	0,146	0,161	0,181	0,273	466,1	777,5	933,2	974,1	1314,8	1828,2	2828,1
Рыбная	0,238	0,297	0,326	0,384	0,559	932,0	1393,6	1477,9	1386,6	2666,9	3490,9	4641,1

<sup>1)</sup> По химической и нефтехимической промышленности – включая химико-фармацевтическую промышленность, по машиностроению и металлообработке – включая промышленность медицинской техники, по пищевой промышленности – без мукомольно-крупяной промышленности.





**7.23. ВЕЛИЧИНА ПРОЖИТОЧНОГО МИНИМУМА в 1992-1999 гг.<sup>1)</sup>**  
 (в среднем на душу населения; рублей в месяц; до 1998 г. – тыс. руб.)

Годы	Все население	в том числе по социально-демографическим группам населения			Соотношение среднедушевых денежных доходов населения с величиной прожиточного минимума, процентов
		трудоспособное население	пенсионеры	дети	
1992	1,9	2,1	1,3	1,8	210
1993	20,6	23,1	14,4	20,7	220
1994	86,6	97,4	61,0	87,4	238
1995	264,1	297,2	186,2	268,6	195
1996	369,4	415,6	260,5	373,2	208
1997	411,2	462,4	289,9	415,1	229
1998	493,3	554,7	347,9	498,2	205
1999	907,8	1002,8	639,9	901,7	183

<sup>1)</sup> Расчет на основе методических рекомендаций Минтруда России от 10 ноября 1992 г. в соответствии с Указом Президента Российской Федерации от 2 марта 1992 г. № 210 «О системе минимальных потребительских бюджетов населения Российской Федерации».

**7.24. ВЕЛИЧИНА ПРОЖИТОЧНОГО МИНИМУМА в 2000-2001 гг.<sup>1)</sup>**  
 (в среднем на душу населения; рублей в месяц)

	Все население	в том числе по социально-демографическим группам населения			Соотношение среднедушевых денежных доходов населения с величиной прожиточного минимума, процентов
		трудоспособное население	пенсионеры	дети	
<b>2000</b>	<b>1210</b>	<b>1320</b>	<b>909</b>	<b>1208</b>	<b>189</b>
I квартал	1138	1232	851	1161	158
II квартал	1185	1290	894	1182	177
III квартал	1234	1350	930	1218	182
IV квартал	1285	1406	962	1272	209
<b>2001</b>	<b>1500</b>	<b>1629</b>	<b>1144</b>	<b>1499</b>	<b>204</b>
I квартал	1396	1513	1064	1405	167
II квартал	1507	1635	1153	1507	184
III квартал	1524	1658	1163	1514	198
IV квартал	1574	1711	1197	1570	216

<sup>1)</sup> За I-IV кварталы приведены данные о величине прожиточного минимума, установленной Правительством Российской Федерации в соответствии с Федеральным законом от 24 октября 1997 г. № 134-ФЗ "О прожиточном минимуме в Российской Федерации"; за год – оценка на основе указанных данных.

**7.25. ВЕЛИЧИНА ПРОЖИТОЧНОГО МИНИМУМА, УСТАНОВЛЕННАЯ В РОССИЙСКОЙ ФЕДЕРАЦИИ И СУБЪЕКТАХ РОССИЙСКОЙ ФЕДЕРАЦИИ за IV квартал 2001 г.<sup>1)</sup>**

	Величина прожиточного минимума (в среднем на душу населения), руб. в месяц				Соотношение с величиной прожиточного минимума, процентов		
	все население	в том числе по социально-демографическим группам			среднедушевых денежных доходов	среднемесячной начисленной заработной платы	среднего размера назначенных месячных пенсий <sup>2)</sup>
		трудоспособное население	пенсионеры	дети			
<b>Российская Федерация</b>	<b>1574</b>	<b>1711</b>	<b>1197</b>	<b>1570</b>	<b>216,2</b>	<b>226,6</b>	<b>95,1</b>
<b>Центральный федеральный округ</b>							
Брянская область	1258	1359	970	1327	144,0	160,1	119,7
Владимирская область	1328	1446	1012	1366	115,3	187,4	116,5
Ивановская область	1497	1635	1135	1552	78,7	127,0	104,9
Калужская область	1359	1469	1052	1391	133,6	195,5	110,5
Костромская область	1386	1521	1050	1402	124,6	168,1	109,0
Курская область	1456	1573	1201	1442	136,5	157,4	85,9
Липецкая область	1254	1340	989	1324	209,1	232,8	111,8
Московская область	1653	1846	1214	1632	171,5	225,4	96,8
Рязанская область	1382	1520	1059	1418	146,0	176,0	105,4
Смоленская область	1380	1505	1028	1428	173,7	182,5	109,2
Тамбовская область	1302	1480	932	1289	179,5	147,1	114,8
Тверская область	1443	1588	1106	1471	126,8	178,3	105,6
Тульская область	1273	1388	993	1337	166,1	196,2	117,2
г. Москва	2385	2662	1741	2330	557,9	228,5	67,5
<b>Северо-Западный федеральный округ</b>							
Республика Коми	1989	2140	1443	1881	261,1	279,1	87,9
Архангельская область	1806	1984	1372	1707	...	202,2	94,2
Калининградская область	1774	1933	1319	1732	127,4	176,2	81,8
Мурманская область	2359	2509	1683	2332	195,6	251,6	78,4
Псковская область	1345	1496	1005	1321	138,4	165,3	112,3
Ненецкий автономный округ	2729	2954	2022	2697	205,1	340,8	66,0



	Величина прожиточного минимума (в среднем на душу населения), руб. в месяц				Соотношение с величиной прожиточного минимума, процентов		
	все население	в том числе по социально-демографическим группам			среднедуше- вых денежных доходов	среднемесяч- ной начислен- ной зарплат- ной платы	среднего раз- мера назна- ченных месяч- ных пенсий <sup>2)</sup>
		трудоспособное население	пенсионеры	дети			
<b>Южный федеральный округ</b>							
Республика Адыгея	1292	1402	1020	1298	124,5	157,4	104,2
Республика Дагестан	1333	1439	1033	1283	122,1	105,2	86,1
Республика Ингушетия	1753	1883	1349	1621	70,0	139,5	63,3
Республика Калмыкия	1399	1469	1068	1431	115,4	151,3	93,9
Карачаево-Черкесская Республика	1212	1291	923	1252	128,7	153,3	111,3
Республика Северная Осетия-Алания	1237	1342	966	1233	240,9	159,4	113,2
Краснодарский край	1400	1520	1084	1424	172,5	200,5	101,1
Ставропольский край	1389	1517	1085	1362	133,1	168,0	101,1
Астраханская область	1585	1733	1188	1530	144,1	177,2	89,4
Ростовская область	1384	1510	1030	1432	184,0	169,0	107,3
<b>Приволжский федеральный округ</b>							
Республика Башкортостан	1353	1474	1008	1372	187,6	229,4	104,4
Республика Марий Эл	1324	1427	991	1370	86,6	131,1	105,6
Республика Мордовия	1343	1456	1023	1375	131,1	140,9	103,2
Удмуртская Республика	1383	1490	1044	1371	157,6	205,4	108,4
Чувашская Республика	1294	1384	988	1331	123,2	146,4	104,1
Кировская область	1502	1641	1136	1503	114,5	150,1	102,9
Нижегородская область	1446	1569	1086	1543	162,2	190,4	106,4
Пермская область	1578	1705	1176	1584	...	238,3	96,0
Самарская область	1661	1815	1255	1633	213,4	204,4	89,1
Саратовская область	1535	1669	1146	1571	142,2	136,8	96,7
Ульяновская область	1367	1481	1040	1382	135,4	159,4	105,7
Коми-Пермяцкий автономный округ	1464	1609	1034	1489	81,9	125,4	98,6
<b>Уральский федеральный округ</b>							
Курганская область	1496	1625	1144	1526	119,2	151,7	96,9
Свердловская область	1703	1848	1300	1692	151,9	211,6	89,6
Челябинская область	1620	1763	1182	1651	164,4	195,3	96,9
Ханты-Мансийский автономный округ	2454	2574	1799	2425	459,5	599,8	74,3
Ямало-Ненецкий автономный округ	2846	2940	2050	2766	422,2	466,4	63,5
<b>Сибирский федеральный округ</b>							
Республика Алтай	1445	1562	1073	1414	158,1	144,6	93,3
Республика Тыва	1749	1848	1304	1781	108,6	148,8	70,1
Республика Хакасия	1703	1822	1258	1774	138,1	194,4	88,3
Алтайский край	1339	1450	989	1364	148,5	154,8	112,6
Иркутская область	1743	1905	1263	1665	...	240,9	91,9
Кемеровская область	1671	1810	1176	1744	203,4	214,0	98,2
Новосибирская область	1702	1845	1260	1730	114,1	172,4	91,4
Омская область	1439	1536	1047	1512	141,0	189,3	107,7
Томская область	1559	1645	1160	1618	201,1	307,8	103,3
Читинская область	1900	2035	1339	1902	...	184,1	81,2
Агинский Бурятский автономный округ	1818	1909	1435	1668	79,6	121,1	69,7
Усть-Ордынский Бурятский автономный округ	1480	1584	1129	1505	55,3	118,5	88,2
<b>Дальневосточный федеральный округ</b>							
Амурская область	1889	2021	1438	1823	125,5	193,8	158,6
Камчатская область	3050	3347	2222	2982	...	209,2	70,9
Еврейская автономная область	1799	1917	1351	1804	126,7	173,8	82,0
Корякский автономный округ	3590	3733	2888	3563	145,2	259,4	51,6

<sup>1)</sup> Информация приведена по субъектам Российской Федерации, издавшим нормативные правовые акты об установлении величины прожиточного минимума за указанный квартал, соответствующие требованиям указанного Федерального закона от 24 октября 1997 г. № 134-ФЗ "О прожиточном минимуме в Российской Федерации".

<sup>2)</sup> На конец квартала.

### 7.26. ЧИСЛЕННОСТЬ НАСЕЛЕНИЯ С ДЕНЕЖНЫМИ ДОХОДАМИ НИЖЕ ВЕЛИЧИНЫ ПРОЖИТОЧНОГО МИНИМУМА И ДЕФИЦИТ ДЕНЕЖНОГО ДОХОДА<sup>1)</sup>

	1992	1995	1996	1997	1998	1999	2000	2001
Численность населения с денежными доходами ниже величины прожиточного минимума:								
млн. человек	49,7	36,6	32,5	30,5	34,2	41,6	42,3	39,9
в процентах от общей численности населения	33,5	24,7	22,0	20,7	23,3	28,4	29,1	27,6
Дефицит денежного дохода:								
млрд. руб. (до 1998 г. – трлн. руб.)	0,4	36,0	42,9	46,3	61,3	140,0	194,6	229,8
в процентах от общего объема денежных доходов населения	5,9	3,8	3,1	2,8	3,5	4,9	5,1	4,6

<sup>1)</sup> С 2000 г. изменена методология расчета величины прожиточного минимума (см. методологические пояснения к разделу).



**7.27. РАСПРЕДЕЛЕНИЕ ЧИСЛЕННОСТИ НАСЕЛЕНИЯ С ДЕНЕЖНЫМИ ДОХОДАМИ НИЖЕ ВЕЛИЧИНЫ ПРОЖИТОЧНОГО МИНИМУМА ПО ПОЛОВОЗРАСТНЫМ ГРУППАМ НАСЕЛЕНИЯ<sup>1)</sup>**

(на основе материалов выборочного обследования бюджетов домашних хозяйств)

	В процентах к итогу						В процентах от численности населения соответствующей половозрастной группы					
	1992	1994	1997	1998	1999	2000	1992	1994	1997	1998	1999	2000
<b>Все население с денежными доходами ниже величины прожиточного минимума</b>	<b>100</b>	<b>100</b>	<b>100</b>	<b>100</b>	<b>100</b>	<b>100</b>	<b>33,5</b>	<b>22,4</b>	<b>20,7</b>	<b>23,3</b>	<b>28,4</b>	<b>29,1</b>
в том числе:												
дети в возрасте												
до 6 лет	9,8	9,6	8,2	7,4	6,4	6,6	31,6	26,2	22,8	25,0	27,7	30,3
от 7 до 15 лет	18,5	20,2	21,9	20,4	18,6	18,9	45,9	31,5	31,2	32,8	37,3	40,3
молодежь от 16 до 30 лет	17,7	19,3	19,5	20,1	20,5	21,2	28,6	21,1	19,3	22,2	27,0	27,9
женщины от 31 до 54 лет	17,4	20,1	21,8	20,9	21,6	21,9	34,4	26,6	26,4	28,0	34,4	35,0
мужчины от 31 до 59 лет	16,8	19,7	18,7	18,5	18,4	18,3	30,6	23,2	20,1	22,4	27,4	28,0
женщины старше 55 лет	15,2	9,0	7,9	9,6	10,8	9,7	36,8	13,8	11,0	15,1	21,1	19,6
мужчины старше 60 лет	4,6	2,1	2,0	3,1	3,7	3,4	29,0	8,5	7,2	11,9	17,1	15,3

<sup>1)</sup> С 2000 г. изменена методология расчета величины прожиточного минимума (см. методологические пояснения к разделу).
**7.28. СТРУКТУРА РАСПОЛАГАЕМЫХ РЕСУРСОВ ДОМАШНИХ ХОЗЯЙСТВ РАЗЛИЧНЫХ СОЦИАЛЬНО-ЭКОНОМИЧЕСКИХ КАТЕГОРИЙ в 2001 г.**

(по материалам выборочного обследования бюджетов домашних хозяйств)

	Располагаемые ресурсы (в среднем на одного члена домашнего хозяйства в месяц), руб.	В процентах от общего объема располагаемых ресурсов			
		денежные расходы	стоимость натуральных поступлений продуктов питания	стоимость предоставленных в натуральном выражении льгот	прирост сбережений
<b>Все домашние хозяйства</b>	<b>2169,6</b>	<b>84,4</b>	<b>8,0</b>	<b>2,0</b>	<b>5,6</b>
Домашние хозяйства, состоящие из:					
1 человека	3087,7	83,2	8,2	2,6	6,0
2 человек	2672,3	83,3	8,0	1,9	6,8
3 человек	2419,2	86,0	6,6	1,7	5,7
4 человек	1990,3	84,9	7,8	1,8	5,5
5 и более человек	1420,2	82,8	10,7	2,9	3,6
Домашние хозяйства, имеющие детей в возрасте до 16 лет:					
1 ребенка	2114,1	85,5	7,2	1,8	5,5
2 детей	1640,9	82,1	9,8	3,0	5,1
3 детей	1156,3	75,6	16,4	4,7	3,3
4 и более детей	825,1	71,1	17,8	10,1	1,0
Домашние хозяйства по 10-процентным группам населения:					
первая (с наименьшими располагаемыми ресурсами)	585,4	81,8	13,4	3,0	1,8
вторая	872,6	82,0	13,0	3,0	2,0
третья	1093,8	82,2	12,4	2,8	2,6
четвертая	1321,6	82,8	11,6	2,8	2,8
пятая	1577,1	83,6	10,8	2,5	3,1
шестая	1877,2	84,3	9,7	2,4	3,6
седьмая	2288,7	85,5	8,3	2,1	4,1
восьмая	2810,7	85,6	7,1	1,6	5,7
девятая	3550,3	86,0	6,4	1,6	6,0
десятая (с наибольшими располагаемыми ресурсами)	5719,1	84,0	4,9	1,6	9,5

**7.29. СТРУКТУРА РАСХОДОВ НА КОНЕЧНОЕ ПОТРЕБЛЕНИЕ ДОМАШНИХ ХОЗЯЙСТВ РАЗЛИЧНЫХ СОЦИАЛЬНО-ЭКОНОМИЧЕСКИХ КАТЕГОРИЙ в 2001 г.**

(по материалам выборочного обследования бюджетов домашних хозяйств)

	Расходы на конечное потребление (в среднем на одного члена домашнего хозяйства в месяц), руб.	В процентах от общего объема расходов на конечное потребление								
		стоимость питания	в том числе				расходы на			стоимость предоставленных работодателем льгот в натуральном выражении
			расходы на покупку продуктов питания	стоимость натуральных поступлений продуктов питания	из нее	покупку непродовольственных товаров	покупку алкогольных напитков	оплату услуг		
<b>Все домашние хозяйства</b>	<b>1835,4</b>	<b>52,7</b>	<b>43,3</b>	<b>9,4</b>	<b>7,6</b>	<b>1,8</b>	<b>31,1</b>	<b>2,2</b>	<b>13,4</b>	<b>0,6</b>
Домашние хозяйства, состоящие из:										
1 человека	2611,3	61,3	51,6	9,7	7,2	2,5	23,2	2,5	12,5	0,5
2 человек	2202,1	55,2	45,6	9,6	7,9	1,7	28,5	2,5	13,4	0,4
3 человек	2048,7	49,0	41,3	7,7	6,1	1,6	34,0	2,2	14,2	0,6
4 человек	1693,8	49,2	40,0	9,2	7,5	1,7	34,8	2,0	13,4	0,6
5 и более человек	1235,6	56,5	44,1	12,4	10,7	1,7	28,3	2,0	12,4	0,8



	Расходы на конечное потребление (в среднем на одного члена домашнего хозяйства в месяц), руб.	В процентах от общего объема расходов на конечное потребление									
		стоимость питания	в том числе					расходы на		оплату услуг	стоимость предоставленных работодателем льгот в натуральном выражении
			расходы на покупку продуктов питания	стоимость натуральных поступлений продуктов питания	из нее		покупку непродовольственных товаров	покупку алкогольных напитков			
				поступлений из личного подсобного хозяйства	полученных подарков и других поступлений						
Домашние хозяйства, имеющие детей в возрасте до 16 лет:											
1 ребенка	1811,2	49,4	41,0	8,4	6,6	1,8	34,6	2,0	13,4	0,6	
2 детей	1379,6	51,0	39,4	11,6	9,2	2,4	33,5	1,8	12,7	1,0	
3 детей	1000,7	58,2	39,3	18,9	15,9	3,0	29,1	2,0	9,5	1,2	
4 и более детей	697,5	62,4	41,4	21,0	15,3	5,7	25,7	1,8	9,3	0,8	
Домашние хозяйства по 10-процентным группам населения:											
первая (с наименьшими располагаемыми ресурсами)	529,2	67,6	52,8	14,8	11,4	3,4	16,8	1,1	14,2	0,3	
вторая	780,0	66,2	51,6	14,6	11,6	3,0	18,5	1,4	13,6	0,3	
третья	971,8	65,1	51,2	13,9	11,1	2,8	19,7	1,7	13,1	0,4	
четвертая	1170,7	63,7	50,6	13,1	10,5	2,6	21,1	1,8	13,0	0,4	
пятая	1392,9	62,3	50,0	12,3	9,9	2,4	22,6	2,0	12,7	0,4	
шестая	1640,8	58,0	46,9	11,1	9,1	2,0	26,0	2,0	13,5	0,5	
седьмая	2002,7	54,3	44,8	9,5	7,8	1,7	29,2	2,1	13,7	0,7	
восьмая	2400,6	50,8	42,5	8,3	6,9	1,4	33,2	2,2	13,2	0,6	
девятая	3001,1	48,2	40,6	7,6	6,2	1,4	34,5	2,4	14,2	0,7	
десятая (с наибольшими располагаемыми ресурсами)	4464,1	41,4	35,1	6,3	5,1	1,2	42,3	2,6	13,0	0,7	

**7.30. СТРУКТУРА РАСПОЛАГАЕМЫХ РЕСУРСОВ ДОМАШНИХ ХОЗЯЙСТВ в 2001 г.**  
(по материалам выборочного обследования бюджетов домашних хозяйств)

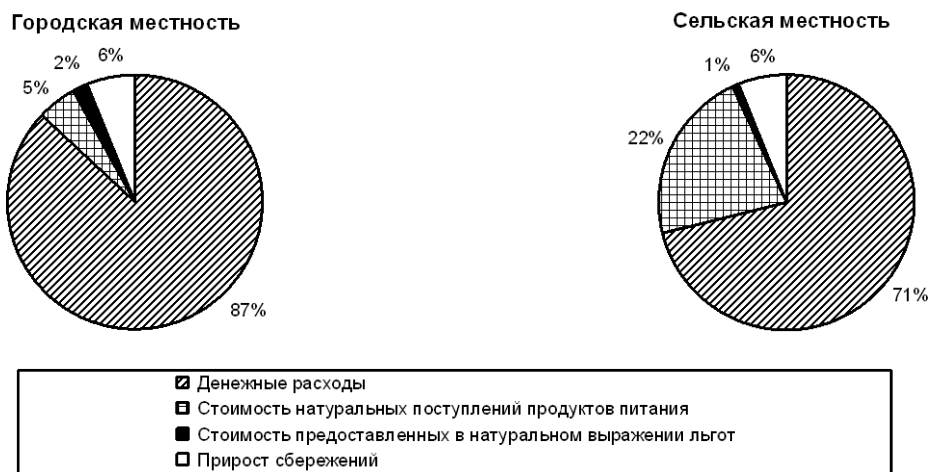

**7.31. СТРУКТУРА РАСХОДОВ НА КОНЕЧНОЕ ПОТРЕБЛЕНИЕ ДОМАШНИХ ХОЗЯЙСТВ в 2001 г.**  
(по материалам выборочного обследования бюджетов домашних хозяйств)

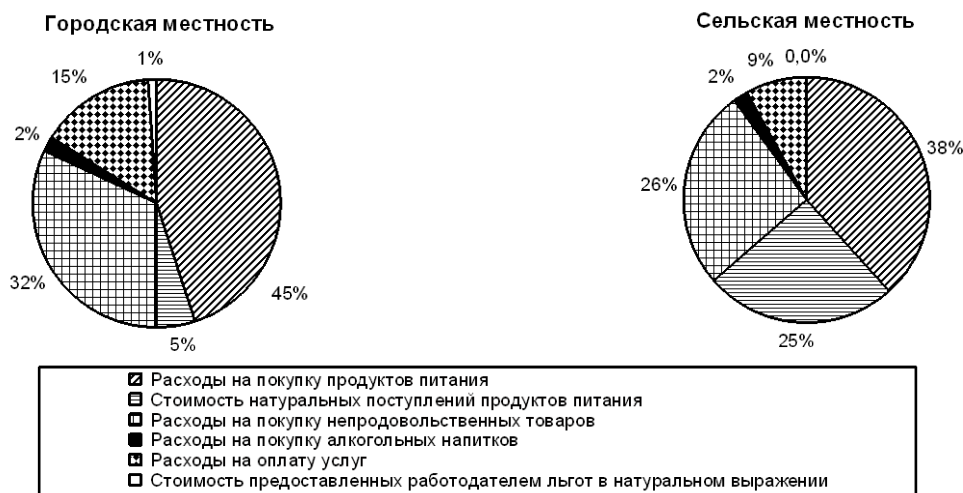

**7.32. СТРУКТУРА ПОТРЕБИТЕЛЬСКИХ РАСХОДОВ ДОМАШНИХ ХОЗЯЙСТВ<sup>1)</sup>**

(по материалам выборочного обследования бюджетов домашних хозяйств; в процентах)

	1980	1985	1990	1995	1996	1997	1998	1999	2000	2001
<b>Потребительские расходы - всего</b>	<b>100</b>	<b>100</b>	<b>100</b>	<b>100</b>	<b>100</b>	<b>100</b>	<b>100</b>	<b>100</b>	<b>100</b>	<b>100</b>
в том числе:										
расходы на покупку продуктов для домашнего питания	36,1	35,0	31,5	49,0	47,2	43,0	51,3	52,0	47,6	45,9
из них на покупку:										
хлеба и хлебных продуктов	4,3	3,8	3,1	8,2	9,5	7,6	8,2	8,6	8,1	8,5
картофеля	0,9	0,7	0,8	1,0	0,9	0,6	0,9	1,2	0,9	0,8
овощей и бахчевых	2,8	2,6	3,0	2,9	2,7	2,5	2,9	3,0	2,5	2,4
фруктов и ягод	2,8	3,2	3,4	2,8	2,7	2,4	2,5	2,3	2,4	2,3
мяса и мясных продуктов	9,3	9,5	8,6	13,2	12,2	12,0	14,2	13,6	13,1	13,3
рыбы и рыбных продуктов	1,7	1,5	1,3	2,2	2,2	2,4	2,9	2,7	2,5	2,6
молока и молочных продуктов	5,6	5,3	4,0	7,4	6,8	6,1	7,3	7,0	6,4	6,0
сахара и кондитерских изделий	5,1	4,8	3,8	6,0	5,1	4,9	6,0	6,6	5,9	4,4
яиц	1,8	1,6	1,1	1,5	1,5	0,8	1,1	1,4	1,2	1,1
масла растительного и других жиров	0,8	0,8	0,6	1,5	1,2	1,2	2,1	2,3	1,5	1,3
чая, кофе, безалкогольных напитков и др.	1,0	1,2	1,8	2,3	2,4	2,5	3,2	3,3	3,1	3,2
расходы на питание вне дома (общественное питание)	6,4	5,8	4,6	3,0	3,0	2,8	2,0	1,7	1,8	2,5
расходы на покупку алкогольных напитков	5,4	4,6	5,0	2,5	2,5	2,8	2,6	2,5	2,5	2,4
расходы на покупку непродовольственных товаров	37,8	40,2	45,8	31,8	31,3	36,5	30,2	30,8	34,3	34,4
в том числе на покупку:										
одежды, обуви, белья, тканей	21,0	21,6	23,6	14,6	14,0	14,8	12,9	13,5	15,5	13,4
телерадиоаппаратуры, предметов для отдыха и увлечений	3,0	3,7	5,0	3,9	3,7	4,1	2,8	2,6	3,2	3,2
транспортных средств	2,1	2,4	2,3	2,0	2,0	5,6	2,3	3,1	2,8	3,6
строительных материалов	0,7	0,9	1,6	1,4	1,3	0,9	1,1	0,9	1,0	1,4
топлива	0,4	0,3	0,2	1,1	1,1	1,1	1,0	1,3	1,5	1,3
товаров и принадлежностей по ведению хозяйства, мебели	5,0	5,4	5,7	3,6	3,5	4,9	4,2	3,8	4,5	5,2
предметов личной гигиены, фармацевтических и медицинских товаров и др.	1,8	1,9	2,7	2,9	3,4	3,4	3,8	3,8	3,9	3,9
табачных изделий	0,9	1,0	0,9	1,0	1,0	1,0	1,4	1,3	1,2	1,1
других товаров	2,9	3,0	3,8	1,3	1,3	0,7	0,7	0,5	0,7	1,3
расходы на оплату услуг	14,3	14,4	13,1	13,7	16,0	14,9	13,9	13,0	13,8	14,8
в том числе на оплату:										
жилищно-коммунальных услуг	3,7	3,9	3,1	4,3	5,7	5,1	5,2	4,7	4,6	5,2
из них:										
жилья	1,2	1,2	1,0	1,3	1,7	1,6	1,5	1,6	1,2	1,0
коммунальных услуг	2,5	2,7	2,1	3,0	4,0	3,5	3,7	3,1	3,4	4,2
услуг по ремонту (изготовлению)	1,2	1,2	1,3	1,4	1,3	1,1	1,0	1,0	1,0	1,0
из них:										
одежды и обуви	0,7	0,7	0,5	0,3	0,3	0,2	0,2	0,2	0,2	0,2
мебели, предметов домашнего обихода, электротоваров и т.д.	0,2	0,2	0,3	0,3	0,3	0,2	0,1	0,1	0,1	0,1
транспортных средств <sup>2)</sup>	...	...	...	0,2	0,2	0,4	0,3	0,3	0,3	0,3
квартир, домов и других построек	0,3	0,3	0,5	0,6	0,5	0,3	0,4	0,4	0,4	0,4
прочих бытовых услуг	0,6	0,7	0,8	0,8	0,9	1,0	0,8	0,7	0,8	0,6
услуг учреждений культуры	1,0	0,8	0,9	0,2	0,2	0,5	0,5	0,4	0,4	1,0
услуг в системе образования	2,3	2,4	2,2	1,2	1,3	1,0	1,0	1,5	1,2	1,4
из них дошкольного воспитания	2,3	2,4	2,2	0,7	0,6	0,2	0,2	0,2	0,2	0,1
медицинских услуг <sup>3)</sup>	...	...	...	0,4	0,5	0,7	0,6	0,6	1,0	0,6
санаторно-оздоровительных услуг	1,4	1,4	1,1	0,7	0,7	0,7	0,5	0,3	0,6	0,4
услуг правового характера <sup>3)</sup>	...	...	...	0,1	0,1	0,1	0,1	0,1	0,1	0,0
услуг пассажирского транспорта	3,4	3,2	2,6	3,6	4,0	3,2	2,6	2,4	2,6	2,5
услуг связи	0,4	0,5	0,5	1,0	1,3	1,2	1,2	1,1	1,2	1,2
прочих услуг	0,3	0,3	0,6	0,0	0,0	0,3	0,4	0,2	0,3	0,9

<sup>1)</sup> Начиная с 1997 г. изменены порядок формирования выборочной совокупности и программа обследования бюджетов домашних хозяйств.<sup>2)</sup> До 1995 г. расходы на ремонт транспортных средств учитывались в составе расходов на их покупку.<sup>3)</sup> До 1995 г. расходы на медицинские услуги и услуги правового характера учитывались в составе расходов на оплату прочих услуг.

**7.33. НАЛИЧИЕ ПРЕДМЕТОВ ДЛИТЕЛЬНОГО ПОЛЬЗОВАНИЯ В ДОМАШНИХ ХОЗЯЙСТВАХ**

(по материалам выборочного обследования бюджетов домашних хозяйств; на конец года; на 100 домохозяйств; штук)

	1991	1995	1996	1997	1998	1999	2000	2001
Телевизоры	113	134	125	125	124	124	124	126
Видеомагнитофоны, видеокамеры	...	15	25	25	43	46	48	50
Магнитофоны, плееры	60	77	72	72	66	67	66	58
Персональные компьютеры	...	...	...	...	...	...	6	7
Музыкальные центры	...	2	4	4	10	11	12	16
Холодильники, морозильники	104	116	112	112	113	113	113	113
Стиральные машины	91	100	99	99	97	97	98	93
Электропылесосы	66	77	79	79	80	81	82	75
Швейные, вязальные машины	70	74	74	74	73	73	73	63
Легковые автомобили	14	18	18	18	25	28	27	27

**7.34. НАЛИЧИЕ СОБСТВЕННЫХ ЛЕГКОВЫХ АВТОМОБИЛЕЙ  
НА 1000 ЧЕЛОВЕК НАСЕЛЕНИЯ ПО РЕГИОНАМ РОССИЙСКОЙ ФЕДЕРАЦИИ <sup>1)</sup>**  
(на конец года; штук)

	1970	1975	1980	1985	1990	1995	1996	1997	1998	1999	2000	2001
<b>Российская Федерация</b>	<b>5,5</b>	<b>15,3</b>	<b>30,2</b>	<b>44,5</b>	<b>58,6</b>	<b>93,3</b>	<b>102,8</b>	<b>113,7</b>	<b>122,0</b>	<b>128,1</b>	<b>132,4</b>	<b>138,8</b>
<b>Центральный федеральный округ</b>			<b>28,2</b>	<b>41,6</b>	<b>56,3</b>	<b>96,9</b>	<b>110,2</b>	<b>120,4</b>	<b>130,2</b>	<b>142,1</b>	<b>145,9</b>	<b>159,6</b>
Белгородская область	3,5	12,1	28,3	44,0	66,5	99,1	107,2	112,8	122,8	129,6	137,3	148,0
Брянская область	1,7	6,9	16,5	24,3	32,0	37,5	41,6	45,6	50,9	55,1	57,6	61,3
Владимирская область	3,1	11,3	25,5	34,8	45,2	68,7	71,4	82,8	89,6	94,8	102,5	110,3
Воронежская область	5,3	16,3	34,1	50,8	77,7	106,5	116,4	127,7	139,7	150,9	165,8	171,6
Ивановская область	3,8	10,0	20,5	29,2	40,1	57,4	67,0	88,7	80,7	86,9	95,4	91,5
Калужская область	4,7	13,1	27,7	42,4	55,4	80,3	90,3	94,6	103,4	105,3	114,0	120,0
Костромская область	2,1	8,6	20,5	31,0	47,5	63,5	74,8	72,1	82,1	83,5	95,3	101,9
Курская область	2,6	9,0	16,4	23,7	34,5	48,0	64,7	78,7	86,6	100,8	107,6	111,5
Липецкая область	3,4	12,7	24,7	38,5	53,7	77,4	87,0	97,1	112,4	123,4	131,6	131,8
Московская область	8,6	17,3	31,1	44,3	58,0	101,8	125,0	131,5	147,6	170,0	148,5	189,1
Орловская область	3,0	11,3	24,2	38,6	51,1	75,6	82,7	94,7	101,6	107,3	112,7	117,7
Рязанская область	3,4	11,5	24,3	35,2	47,5	71,9	79,9	88,1	94,0	105,8	111,7	117,7
Смоленская область	3,1	11,1	25,7	40,8	50,5	78,5	78,5	87,6	94,4	84,1	99,9	104,0
Тамбовская область	2,5	10,0	21,3	34,5	46,7	73,4	83,3	94,1	106,0	113,5	122,7	130,3
Тверская область	3,0	9,8	21,6	33,0	42,5	66,4	74,4	83,7	84,5	106,2	113,6	128,6
Тульская область	4,7	13,5	26,0	39,7	49,6	81,1	85,2	94,2	96,5	112,2	116,1	122,5
Ярославская область	3,2	10,4	20,8	32,1	42,4	66,9	73,2	80,1	90,3	94,0	98,1	99,7
г. Москва	14,3	22,8	37,2	53,0	70,6	153,5	173,8	188,8	200,4	212,9	223,8	236,9
<b>Северо-Западный федеральный округ</b>			<b>25,9</b>	<b>37,7</b>	<b>50,5</b>	<b>97,1</b>	<b>112,7</b>	<b>119,4</b>	<b>131,7</b>	<b>131,1</b>	<b>144,6</b>	<b>144,4</b>
Республика Карелия	2,5	9,1	24,1	39,2	56,0	109,5	120,6	130,0	134,4	140,2	148,7	158,3
Республика Коми	3,1	10,0	23,7	40,2	45,5	74,8	86,2	96,9	96,9	102,6	102,4	106,7
Архангельская область	1,7	6,9	16,9	27,2	37,3	61,8	63,4	71,4	77,8	81,2	85,7	87,6
в том числе Ненецкий автономный округ	0,8	3,1	6,6	17,0	26,6	43,8	48,3	42,3	47,3	47,4	54,0	63,5
Вологодская область	2,1	8,0	18,6	26,9	39,0	61,6	77,2	89,4	103,5	107,8	113,1	118,9
Калининградская область	5,8	19,1	32,0	40,2	61,0	137,8	171,1	205,2	237,8	209,2	208,0	219,7
Ленинградская область	4,5	12,6	21,6	32,2	44,8	89,3	84,4	96,5	109,9	127,9	139,8	143,4
Мурманская область	5,1	17,0	33,4	53,9	60,1	114,2	126,5	112,4	107,2	102,4	134,2	138,7
Новгородская область	3,8	11,2	23,4	32,9	42,5	71,2	81,2	81,4	88,8	86,7	100,5	104,7
Псковская область	3,1	11,8	28,6	42,0	56,2	83,5	97,4	104,1	104,1	128,4	119,3	126,4
г. Санкт-Петербург	10,4	17,8	30,3	40,9	56,2	119,3	146,6	147,9	167,8	157,4	183,7	171,5
<b>Южный федеральный округ</b>			<b>36,4</b>	<b>52,5</b>	<b>70,7</b>	<b>94,8</b>	<b>100,9</b>	<b>111,6</b>	<b>117,6</b>	<b>126,7</b>	<b>128,3</b>	<b>133,2</b>
Республика Адыгея	4,2	17,3	45,1	66,5	103,4	117,6	123,6	135,4	140,3	148,6	154,4	148,1
Республика Дагестан	2,3	10,0	20,0	27,5	37,9	39,1	39,0	45,7	45,7	50,4	53,5	54,2
Республика Ингушетия	5,9	17,3	31,5	42,5	52,0	38,0	52,0	38,8	39,7	64,0	54,8	55,1
Чеченская Республика	7,6	23,4	46,9	65,9	73,7	99,1	94,1	94,6	97,8	105,5	106,9	110,4
Кабардино-Балкарская Республика	3,3	15,4	33,9	50,8	62,1	95,4	95,4	97,1	102,9	103,6	104,9	115,2
Республика Калмыкия	...	...	46,6	66,2	79,3	85,9	82,4	80,1	83,6	96,4	95,0	107,6
Карачаево-Черкесская Республика	6,5	18,8	37,2	56,8	69,4	76,9	90,3	99,9	110,5	111,5	113,4	120,9
Республика Северная Осетия - Алания	7,6	22,6	43,3	60,8	80,8	115,0	119,5	140,9	149,7	156,2	166,7	177,0
Краснодарский край	6,8	21,8	43,6	63,9	78,3	96,9	106,9	122,5	130,2	133,8	140,3	141,7
Ставропольский край <sup>2)</sup>	2,9	8,7	18,8	31,1	47,5	68,5	69,7	77,4	76,8	91,7	95,9	118,9
Астраханская область	6,0	19,2	39,0	58,3	73,7	92,5	100,0	104,2	108,5	117,3	122,4	134,9
Волгоградская область	9,2	22,4	40,8	59,6	74,9	109,0	119,3	127,1	135,5	138,4	141,6	147,2
Ростовская область			<b>26,1</b>	<b>39,5</b>	<b>51,7</b>	<b>76,3</b>	<b>84,8</b>	<b>95,0</b>	<b>103,7</b>	<b>109,3</b>	<b>113,4</b>	<b>119,5</b>
<b>Приволжский федеральный округ</b>												
Республика Башкортостан	3,8	12,7	26,4	44,4	57,7	85,9	97,5	108,0	118,8	122,9	124,6	134,5
Республика Марий Эл	1,8	8,7	19,4	28,7	38,7	51,7	57,2	61,9	72,6	73,4	75,4	84,7
Республика Мордовия	1,7	7,5	17,7	28,2	40,5	54,7	57,5	65,9	66,3	72,9	78,6	84,5
Республика Татарстан	2,8	11,5	20,6	31,1	43,6	71,9	82,5	97,1	107,8	108,7	108,2	110,5
Удмуртская Республика	5,4	15,7	29,9	43,8	52,1	72,4	80,5	87,1	98,0	101,5	109,7	115,7
Чувашская Республика	1,6	6,1	13,5	19,4	25,3	39,9	48,6	51,7	56,4	59,9	64,3	66,9
Кировская область	2,8	11,2	22,4	35,6	44,2	58,8	68,1	69,2	75,4	86,1	83,6	95,3



	1970	1975	1980	1985	1990	1995	1996	1997	1998	1999	2000	2001
Нижегородская область	4,1	12,8	24,1	33,6	42,8	64,4	70,9	80,0	92,6	97,4	105,0	111,5
Оренбургская область	5,3	19,7	39,3	60,8	74,5	103,9	109,3	117,6	124,1	123,5	132,6	150,2
Пензенская область	2,9	11,2	22,5	34,5	47,2	68,7	77,7	80,7	87,4	92,6	101,2	104,8
Пермская область	2,9	10,1	21,8	29,3	37,8	53,0	59,0	67,8	78,7	99,2	102,8	103,9
в том числе Коми-Пермяцкий автономный округ	1,0	5,4	11,0	18,9	20,9	16,6	22,1	19,4	22,7	...	27,2	31,1
Самарская область	6,8	18,4	33,1	49,7	66,6	109,9	125,3	147,2	154,2	161,4	163,0	165,2
Саратовская область	7,5	18,6	35,8	53,6	71,1	96,1	102,0	110,2	114,9	119,2	123,3	129,7
Ульяновская область	3,4	14,0	25,0	39,5	52,8	75,9	79,6	94,2	101,1	105,4	114,8	119,1
<b>Уральский федеральный округ</b>			<b>33,7</b>	<b>47,1</b>	<b>60,5</b>	<b>96,5</b>	<b>104,9</b>	<b>112,4</b>	<b>118,9</b>	<b>121,3</b>	<b>125,9</b>	<b>132,8</b>
Курганская область	5,8	22,3	44,8	65,4	86,5	109,4	104,8	114,9	107,7	116,5	113,4	117,1
Свердловская область	6,6	16,6	30,6	41,3	52,8	76,6	83,8	89,4	96,0	94,4	97,2	103,6
Тюменская область	3,5	14,0	32,8	43,1	60,3	119,8	136,4	150,7	159,2	164,9	170,4	179,2
в том числе:												
Ханты-Мансийский автономный округ	2,1	21,2	32,5	37,6	54,6	140,0	164,2	180,1	188,1	196,3	198,9	211,4
Ямало-Ненецкий автономный округ	1,4	7,9	12,2	10,8	28,8	86,2	101,4	126,5	134,9	141,0	147,9	156,8
Челябинская область	8,2	20,2	34,8	52,1	64,9	97,7	104,2	107,2	115,7	118,0	126,0	132,0
<b>Сибирский федеральный округ</b>			<b>32,7</b>	<b>49,4</b>	<b>66,3</b>	<b>94,7</b>	<b>99,4</b>	<b>105,1</b>	<b>110,4</b>	<b>113,4</b>	<b>115,4</b>	<b>117,0</b>
Республика Алтай	2,2	10,5	25,2	38,9	56,2	68,4	73,1	86,6	89,8	100,6	103,8	111,4
Республика Бурятия	4,1	12,4	28,6	45,2	59,1	81,9	76,5	75,1	78,5	77,4	76,2	79,1
Республика Тыва	4,4	14,4	29,9	47,0	50,9	55,9	56,9	60,7	87,9	87,2	90,4	92,6
Республика Хакасия	...	14,0	35,7	62,3	89,6	115,2	109,7	121,9	133,1	137,3	148,0	158,5
Алтайский край	3,2	14,0	34,6	57,0	75,8	96,9	99,4	110,4	117,4	118,3	125,1	126,1
Красноярский край <sup>3)</sup>	4,7	16,1	36,7	49,0	66,6	106,7	114,8	112,1	112,2	115,5	111,9	119,2
в том числе:												
Таймырский (Долгано-Ненецкий) автономный округ	0,4	...	13,8	9,4	16,0	18,2	24,9	25,0	25,7	45,8	40,9	44,6
Эвенкийский автономный округ	...	...	...	10,4	6,4	13,3	13,5	8,3	9,2	11,1	9,4	10,5
Иркутская область	5,1	18,2	38,8	56,6	73,7	112,7	115,8	128,4	135,1	131,7	133,4	134,2
в том числе Усть-Ордынский Бурятский автономный округ	3,1	14,7	40,0	59,4	76,8	76,2	79,1	80,6	84,2	82,4	69,7	32,3
Кемеровская область	6,7	17,2	30,5	50,2	62,6	89,7	95,2	101,1	109,1	119,4	114,8	116,5
Новосибирская область	5,6	16,2	34,5	52,3	63,1	82,6	86,1	88,6	92,8	94,3	96,2	94,3
Омская область	4,6	15,3	31,1	44,7	57,5	82,2	93,5	103,1	108,9	120,1	125,3	128,7
Томская область	4,0	14,2	32,7	48,6	62,7	103,3	111,6	98,7	105,0	106,3	124,2	114,2
Читинская область	3,0	12,8	32,6	51,4	61,7	87,9	92,4	110,9	110,6	107,5	108,1	107,4
в том числе Агинский Бурятский автономный округ	5,8	14,3	33,1	57,8	71,5	83,2	86,2	92,0	99,1	89,4	89,4	108,2
<b>Дальневосточный федеральный округ</b>			<b>27,0</b>	<b>40,8</b>	<b>57,1</b>	<b>127,4</b>	<b>135,7</b>	<b>150,9</b>	<b>158,2</b>	<b>159,6</b>	<b>154,4</b>	<b>152,1</b>
Республика Саха (Якутия)	4,5	12,2	26,3	43,9	58,0	113,4	114,3	113,3	120,9	112,6	108,5	111,4
Приморский край	5,1	15,1	32,8	44,0	61,5	138,8	152,3	181,4	183,6	207,9	202,1	184,3
Хабаровский край	3,2	8,9	21,3	33,4	43,9	128,8	137,3	147,5	155,4	143,3	130,0	131,0
Амурская область	3,3	11,0	26,1	42,2	62,3	108,6	114,3	130,5	131,9	137,5	134,7	139,8
Камчатская область	4,4	13,4	33,7	45,1	73,2	132,5	144,0	140,1	154,9	146,5	165,7	188,1
в том числе Корякский автономный округ	0,1	0,9	4,4	3,2	6,4	14,8	16,5	...	10,9	14,2	16,6	17,7
Магаданская область	3,2	7,6	24,2	41,9	50,2	100,5	112,4	113,7	112,4	114,9	136,7	141,4
Сахалинская область	5,5	13,8	28,9	49,2	74,1	182,3	183,7	206,9	221,5	206,0	183,0	185,1
Еврейская автономная область	1,2	5,6	17,6	28,7	37,8	63,4	76,9	90,2	92,5	97,5	113,2	123,1
Чукотский автономный округ	0,6	2,5	4,2	6,0	7,7	8,6	11,1	14,1	14,2	15,7	15,1	15,6

<sup>1)</sup> С 1997 г. - по данным ГИБДД МВД России.

<sup>2)</sup> 1970, 1975 гг. - включая Карачаево-Черкесскую Республику.

<sup>3)</sup> 1970 г. - включая Республику Хакасия.



## СОЦИАЛЬНОЕ ОБЕСПЕЧЕНИЕ

## 7.35. МИНИМАЛЬНЫЕ СОЦИАЛЬНЫЕ ГАРАНТИИ

(на 1 января; рублей; до 1998 г. – тыс. руб.)

	1993 <sup>1)</sup>	1994	1995	1996	1997	1998	1999	2000	2001	2002
<b>Минимальный размер оплаты труда и пенсии (в месяц)</b>										
Минимальный размер оплаты труда	4,3	14,6	20,5	63,3	83,5	83,5	83,5	83,5	200,0	300,0
Тарифная ставка (оклад) 1 разряда										
ЕТС по оплате труда работников бюджетной сферы (с учетом доплаты)	4,5	16,0	39,0	80,0	80,0	90,0	90,0	110,0	200,0	300,0
Минимальный размер пенсии <sup>2)</sup> :										
по старости	4,3	14,6	34,4	63,3	69,6	84,2	84,2	108,4	153,1	185,2
по инвалидности <sup>3)</sup> :										
1 группы (с надбавкой за уход)	7,1	24,4	68,9	126,5	139,2	168,4	168,4	216,8	306,2	370,4
2 группы	4,3	14,6	34,4	63,3	69,6	84,2	84,2	108,4	153,1	185,2
3 группы	2,9	9,7	23,0	42,2	46,4	56,1	56,1	72,3	102,0	123,6
по случаю потери кормильца (на получателя)	2,9	9,7	23,0	42,2	46,4	56,1	56,1	72,3	102,0	123,6
за выслугу лет	4,3	14,6	34,4	63,3	69,6	84,2	84,2	108,4	153,1	185,2
социальные пенсии:										
инвалидам с детства:										
1 группы (с надбавкой за уход)	7,1	24,4	68,9	126,5	139,2	168,4	168,4	216,8	306,2	370,4
2 группы	4,3	14,6	34,4	63,3	69,6	84,2	84,2	108,4	153,1	185,2
инвалидам, не имеющим трудового стажа:										
1 группы	4,3	14,6	34,4	63,3	69,6	84,2	84,2	108,4	153,1	185,2
2 группы	2,9	9,7	23,0	42,2	46,4	56,1	56,1	72,3	102,0	123,6
3 группы	2,1	7,3	17,2	31,6	34,8	42,1	42,1	54,2	76,6	92,6
детям-инвалидам (без надбавки за уход)	4,3	14,6	34,4	63,3	69,6	84,2	84,2	108,4	153,1	185,2
детям, потерявшим обоих родителей, и детям умерших одиноких матерей (на получателя)	4,3	14,6	34,4	63,3	69,6	84,2	84,2	108,4	153,1	185,2
детям, потерявшим одного из родителей (на получателя)	2,9	9,7	23,0	42,2	46,4	56,1	56,1	72,3	102,0	123,6
лицам старше 65 (мужчины) и 60 (женщины) лет, не имеющим трудового стажа	2,9	9,7	23,0	42,2	46,4	56,1	56,1	72,3	102,0	123,6
<b>Пособия</b>										
Единовременное пособие при рождении ребенка	21,4	73,1	102,5	948,8	1252,4	1252,4	1252,4	1252,4	1500	4500
Ежемесячное пособие на период отпуска по уходу за ребенком до достижения им возраста полутора лет	2,4 <sup>4)</sup>	14,6	20,5	126,5	167,0	167,0	167,0	167,0	200	500
Ежемесячное пособие на ребенка в возрасте:										
до 6 лет	1,9 <sup>5)</sup>	10,2	14,4	-	-	-	-	-	-	-
от 6 до 16 лет <sup>6)</sup>	-	8,8	12,3	-	-	-	-	-	-	-
до 16 лет <sup>5)</sup>	-	-	-	44,3	58,4	58,4	58,4	58,4	70	70
Ежемесячное пособие на детей военнослужащих <sup>7)</sup> , на детей, родители которых уклоняются от уплаты алиментов, в возрасте:										
до 6 лет	1,9 <sup>8)</sup>	15,4	21,5	-	-	-	-	-	-	-
от 6 до 16 лет <sup>6)</sup>	2,1 <sup>8)</sup>	13,2	18,5	-	-	-	-	-	-	-
до 16 лет <sup>5)</sup>	2,1 <sup>9)</sup>	-	-	66,4	87,7	87,7	87,7	87,7	105	105
Ежемесячное пособие на детей одиноких матерей, в возрасте:										
до 6 лет	1,9	15,4	21,5	-	-	-	-	-	-	-
от 6 до 16 лет <sup>6)</sup>	2,1	13,2	18,5	-	-	-	-	-	-	-
до 16 лет <sup>6)</sup>	-	-	-	66,4	116,9	116,9	116,9	116,9	140	140
Ритуальное пособие	21,4	73,1	102,5	316,3	834,9	834,9	834,9	834,9	1000	1000
<b>Стипендии (в месяц)</b>										
Минимальный размер стипендии:										
студентам государственных, муниципальных вузов	4,3	14,6	20,5	63,3	167,0	167,0	167,0	167,0	200	200
студентам (учащимся) учреждений среднего специального и начального профессионального образования	1,6	10,2	14,4	44,3	58,4	58,4	58,4	58,4	70	70

1) На 1 апреля.

2) Без учета компенсации, 2002 г. – по состоянию на конец 2001 г.

3) Без учета инвалидов Великой Отечественной войны.

4) Работающим женщинам, имеющим не менее года трудового стажа, женщинам, не достигшим 18 лет (независимо от стажа), а также обучающимся с отрывом от производства.

5) На детей в возрасте от 1,5 до 6 лет.

6) На учащегося образовательного учреждения - до окончания им обучения, но не более чем до достижения им возраста 18 лет.

7) Проходящих военную службу по призыву.

8) На детей, родители которых уклоняются от уплаты алиментов.

9) На детей военнослужащих.





**7.36. РАЗМЕРЫ МИНИМАЛЬНЫХ СОЦИАЛЬНЫХ ГАРАНТИЙ  
В СООТНОШЕНИИ С ВЕЛИЧИНОЙ ПРОЖИТОЧНОГО МИНИМУМА в 1993-1999 гг.<sup>1)</sup>**

(на 1 января; в процентах)

	1993 <sup>2)</sup>	1994	1995	1996	1997	1998	1999
Минимальный размер оплаты труда	39	28	10	16	19	18	10
Тарифная ставка (оклад) 1 разряда ЕТС по оплате труда работников бюджетной сферы (с учетом доплаты)	41	30	19	21	18	19	10
Минимальный размер пенсии:							
по старости:							
без учета компенсации	63	44	27	26	25	29	15
с учетом компенсации	63	79	43	47	79	79	42
по инвалидности <sup>3); 4)</sup> :							
1 группы (с надбавкой за уход)	105	73	54	52	50	57	30
2 группы	63	44	27	26	25	29	15
3 группы	42	29	18	17	17	19	10
социальные пенсии <sup>4)</sup> :							
инвалидам с детства:							
1 группы (с надбавкой за уход)	105	73	54	52	50	57	30
2 группы	63	44	27	26	25	29	15
лицам старше 65 (мужчины), 60 (женщины) лет, не имеющим трудового стажа	42	29	18	17	17	19	10
Ежемесячное пособие на ребенка в возрасте:							
до 6 лет	19 <sup>5)</sup>	21	8	-	-	-	-
от 6 до 16 лет <sup>6)</sup>	-	18	7	-	-	-	-
до 16 лет <sup>6)</sup>	-	-	-	13	15	14	7
Минимальный размер стипендии:							
студентам государственных, муниципальных вузов	39	28	10	16	38	36	19
студентам (учащимся) учреждений среднего специального и начального профессионального образования	14	19	7	11	13	13	7

<sup>1)</sup> В расчетах использована величина прожиточного минимума для соответствующей социально-демографической группы населения, определенная на основе методических рекомендаций Минтруда России от 10 ноября 1992 г.

<sup>2)</sup> На 1 апреля.

<sup>3)</sup> Без учета инвалидов Великой Отечественной войны.

<sup>4)</sup> Без учета компенсации.

<sup>5)</sup> На детей в возрасте от 1,5 до 6 лет.

<sup>6)</sup> На учащегося образовательного учреждения - до окончания им обучения, но не более чем до достижения им возраста 18 лет.

**7.37. РАЗМЕРЫ МИНИМАЛЬНЫХ СОЦИАЛЬНЫХ ГАРАНТИЙ  
В СООТНОШЕНИИ С ВЕЛИЧИНОЙ ПРОЖИТОЧНОГО МИНИМУМА в 2000-2001 гг.<sup>1)</sup>**

(на конец квартала; в процентах)

	2000				2001			
	I квартал	II квартал	III квартал	IV квартал	I квартал	II квартал	III квартал	IV квартал
Минимальный размер оплаты труда	6,8	10,2	9,8	14,2	13,2	18,3	18,1	17,5
Тарифная ставка (оклад) 1 разряда ЕТС по оплате труда работников бюджетной сферы (с учетом доплаты)	10,7	10,2	9,8	14,2	13,2	18,3	18,1	26,3
Минимальный размер пенсии:								
по старости:								
без учета компенсации	15,3	15,6	15,0	15,9	15,8	14,6	15,9	15,5
с учетом компенсации	48,2	49,1	47,2	47,1	44,0	40,6	41,7	40,5
по инвалидности <sup>2); 3)</sup> :								
1 группы (с надбавкой за уход)	30,6	31,1	29,9	31,8	31,7	29,2	31,8	30,9
2 группы	15,3	15,6	15,0	15,9	15,8	14,6	15,9	15,5
3 группы	10,2	10,4	10,0	10,6	10,5	9,7	10,6	10,3
социальные пенсии <sup>3)</sup> :								
инвалидам с детства:								
1 группы (с надбавкой за уход)	30,6	31,1	29,9	31,8	31,7	29,2	31,8	30,9
2 группы	15,3	15,6	15,0	15,9	15,8	14,6	15,9	15,5
лицам старше 65 (мужчины), 60 (женщины) лет, не имеющим трудового стажа	10,2	10,4	10,0	10,6	10,5	9,7	10,6	10,3
Ежемесячное пособие на ребенка в возрасте до 16 лет <sup>4)</sup>	5,0	4,9	4,8	4,6	5,0	4,6	4,6	4,5
Минимальный размер стипендии:								
студентам государственных, муниципальных вузов	13,6	12,9	12,4	11,9	13,2	12,2	12,1	11,7
студентам (учащимся) учреждений среднего специального и начального профессионального образования	4,7	4,5	4,3	4,2	4,6	4,3	4,2	4,1

<sup>1)</sup> В расчетах использована величина прожиточного минимума для соответствующей социально-демографической группы населения, установленная Правительством Российской Федерации за I-IV кварталы 2000 и 2001 гг. в соответствии с Федеральным законом от 24 октября 1997 г. № 134-ФЗ "О прожиточном минимуме в Российской Федерации".

<sup>2)</sup> Без учета инвалидов Великой Отечественной войны.

<sup>3)</sup> Без учета компенсации.

<sup>4)</sup> На учащегося образовательного учреждения - до окончания им обучения, но не более чем до достижения им возраста 18 лет.



## 7.38. ОСНОВНЫЕ ПОКАЗАТЕЛИ ПЕНСИОННОГО ОБЕСПЕЧЕНИЯ

	1992	1995	1996	1997	1998	1999	2000	2001
Численность пенсионеров, состоящих на учете в органах социальной защиты населения (на конец года):								
всего, тыс. человек	35273	37083	37827	38184	38410	38381	38411	38630
в процентах к предыдущему году	103,6	101,3	102,0	100,9	100,6	99,9	100,1	100,6
Численность занятых в экономике, приходящаяся на одного пенсионера, человек	2,08	1,80	1,76	1,70	1,66	1,67	1,68	1,68
Минимальный размер пенсии по старости (с учетом компенсации), руб. (до 1998 г. – тыс. руб.)	1,1	89,6	190,4	222,0	234,2	290,3	427,8	474,1
Соотношение минимального размера пенсии по старости (с учетом компенсации) с минимальным размером оплаты труда, процентов	164,9	210,8	261,7	265,8	280,5	347,7	396,8	189,6
Средний размер назначенных месячных пенсий (с учетом компенсации), руб. (до 1998 г. - тыс. руб.)	1,6	188,1	302,2	328,1	399,0	449,0	694,3	1024,1
Величина прожиточного минимума пенсионера <sup>1)</sup> , руб. (до 1998 г. - тыс. руб.)	1,3	186,2	260,5	289,9	347,9	639,9	909	1144
в процентах к предыдущему году	...	в 3,1 р.	139,9	111,3	120,0	183,9	117,9 <sup>2)</sup>	125,9
Соотношение среднего размера назначенных месячных пенсий (с учетом компенсации), процентов:								
с величиной прожиточного минимума пенсионера	119,3	101,0	116,0	113,2	114,7	70,2	76,4	89,5
со средним размером начисленной заработной платы	26,0	39,8	38,2	34,0	36,0	29,5	31,2	31,6
Реальный размер назначенных месячных пенсий (с учетом компенсации), в процентах к предыдущему году	51,9	80,5	108,7	94,6	95,2	60,6	128,0	121,4
Поступление страховых взносов организаций в Пенсионный фонд Российской Федерации:								
всего, млн. руб. (до 1998 г. - млрд. руб.)	1203	73709	115109	151073	149102	250436	379259	494906
в процентах к ВВП	6,3	4,8	5,4	6,1	5,4	5,3	5,2	5,5
в процентах к предыдущему году	...	68,5	105,8	114,3	77,3	90,5	125,3	107,4
(с корректировкой на индекс потребительских цен)	...	77,6	99,7	120,1	72,7	85,5	107,7	122,1
Расходование средств Пенсионного фонда Российской Федерации на финансирование выплат населению пенсий и пособий:								
всего, млн. руб. (до 1998 г. - млрд. руб.)	885	85078	125346	172767	160450	254710	331257	491123
в процентах к ВВП	4,7	5,5	5,8	7,0	5,9	5,3	4,5	5,4
в процентах к предыдущему году	...	77,6	99,7	120,1	72,7	85,5	107,7	122,1
(с корректировкой на индекс потребительских цен)	...	77,6	99,7	120,1	72,7	85,5	107,7	122,1
Задолженность по выплатам пенсий (на конец года):								
всего, млрд. руб. (до 1998 г. - трлн. руб.)	...	0,7	15,7	-	26,3	-	-	-
в процентах от общей суммы назначенных месячных пенсий	...	10,0	193,8	-	203,9	-	-	-

<sup>1)</sup> За 1992-1999 гг. приводятся данные, рассчитанные на основе методических рекомендаций Минтруда России от 10 ноября 1992 г., за 2000 и 2001 гг. – оценка на основе данных, установленных Правительством Российской Федерации за I-IV кварталы соответственно 2000 г. и 2001 г. согласно Федеральному закону от 24 октября 1997 г. № 134-ФЗ «О прожиточном минимуме в Российской Федерации».

<sup>2)</sup> В сопоставимой методологии исчисления.

7.39. ЧИСЛЕННОСТЬ ПЕНСИОНЕРОВ И СРЕДНИЙ РАЗМЕР НАЗНАЧЕННЫХ МЕСЯЧНЫХ ПЕНСИЙ ПО ВИДАМ ПЕНСИОННОГО ОБЕСПЕЧЕНИЯ<sup>1)</sup>

(на конец года)

	1970	1975	1980	1985	1990	1995	1996	1997	1998	1999	2000	2001
	<b>Численность пенсионеров, тыс. человек</b>											
<b>Все пенсионеры</b>	<b>22513</b>	<b>24684</b>	<b>27417</b>	<b>30291</b>	<b>32848</b>	<b>37083</b>	<b>37827</b>	<b>38184</b>	<b>38410</b>	<b>38381</b>	<b>38411</b>	<b>38630</b>
в том числе получающие пенсии:												
по старости	14155	16813	19540	22522	25659	29011	29081	28993	29023	28932	28813	28989
по инвалидности	3865	3487	3469	3462	3514	4270	4542	4813	4816	4816	4822	4848
по случаю потери кормильца (на каждого нетрудоспособного члена семьи)	4033	3926	3864	3694	2792	2482	2464	2532	2601	2622	2116	2640
за выслугу лет	124	90	95	81	82	197	544	577	631	657	674	674
социальные	-	-	-	-	470	1123	1196	1269	1339	1354	1986	1479
В процентах от общей численности пенсионеров по старости:												
женщины в возрасте, лет:												
до 55	...	...	4,6	...	4,4	5,1	4,4	3,6	3,8	4,1	4,6	4,6
55-59	...	...	14,5	...	15,3	18,2	17,9	15,7	13,0	10,7	9,0	8,2
мужчины в возрасте, лет:												
до 60	...	...	3,6	...	4,2	6,3	6,0	5,0	4,4	3,8	3,4	3,2
60-64	...	...	7,7	...	11,5	9,4	9,2	9,1	9,8	10,6	10,7	9,9
	<b>Средний размер назначенных месячных пенсий<sup>2)</sup>, руб. (до 1998 г. – тыс. руб.)</b>											
<b>Все пенсионеры</b>	<b>0,036</b>	<b>0,049</b>	<b>0,059</b>	<b>0,076</b>	<b>0,113</b>	<b>242,6</b>	<b>320,1</b>	<b>366,4</b>	<b>402,9</b>	<b>521,5</b>	<b>823,4</b>	<b>1144,4</b>
в том числе получающие пенсии:												
по старости	0,041	0,054	0,065	0,083	0,121	258,5	333,5	385,1	430,7	549,2	894,0	1254,9
по инвалидности	0,033	0,048	0,057	0,070	0,101	218,0	299,6	333,7	352,3	466,9	698,5	940,4
по случаю потери кормильца (на каждого нетрудоспособного члена семьи)	0,021	0,028	0,032	0,039	0,064	132,8	241,0	256,5	257,1	389,7	501,5	668,9
за выслугу лет	0,040	0,051	0,059	0,073	0,118	277,0	337,0	388,0	390,4	488,0	673,7	846,5
социальные	-	-	-	-	0,068	160,1	245,7	271,6	271,6	395,3	496,7	631,7

<sup>1)</sup> Данные приведены по пенсионерам, состоящим на учете в органах социальной защиты населения.

<sup>2)</sup> С 1995 г. - с учетом компенсации.



## 7.40. РАСХОДЫ НА ВЫПЛАТУ ПОСОБИЙ

	1991	1995	1996	1997	1998	1999	2000	2001
	<b>Миллионов рублей (1995-1997 гг. – млрд. руб.)</b>							
<b>Расходы на выплату пособий - всего</b>	<b>38889</b>	<b>22028</b>	<b>42551</b>	<b>50555</b>	<b>41051</b>	<b>55011</b>	<b>77744</b>	<b>98309</b>
в том числе:								
пособия по временной нетрудоспособности <sup>1)</sup>	8302	7215	14573	16904	15054	19615	33245	48511
из них по трудовым увечьям и профессиональным заболеваниям	...	107	220	261	263	327	487	719
семейные и материнские пособия	30042	11982	21115	23507	14457	20753	26276	34273
из них:								
по беременности и родам <sup>1)</sup>	1600	920	1691	1869	1985	2439	3675	5550
при рождении ребенка <sup>1)</sup>	459	343	1246	1588	1593	1549	1533	1821
по уходу за ребенком до 1,5 года <sup>1)</sup>	76	579	1863	2141	1956	1901	1757	1966
по уходу за детьми-инвалидами <sup>1)</sup>	-	16	44	58	66	90	141	198
ежемесячное пособие на каждого ребенка до 16(18) лет <sup>2)</sup>	27907	10124	16271	17851	8857	14774	19170	24738
оплата расходов на протезирование и изготовление ортопедической обуви <sup>2)</sup>	-	-	234	275	...	...	676	-
пособия и социальная помощь гражданам, подвергшимся воздействию радиации вследствие катастроф на АЭС и других аварий <sup>2)</sup>	117	165	1617	2765	3619	3699	3997	5058
компенсационные выплаты трудоспособным лицам, осуществляющим уход за нетрудоспособными гражданами <sup>3)</sup>	-	22	36	127	127	209	206	387
материальная помощь <sup>4); 5); 6)</sup>	389	366	430	450	501	604	781	125
пособия по безработице <sup>6)</sup>	12	1865	3422	4881	5136	7474	6202	7107
единовременное пособие беженцам и вынужденным переселенцам <sup>5)</sup>	-	5	5	5	12	14	4	5
проезд, провоз багажа беженцев и вынужденных переселенцев <sup>5)</sup>	-	2	3	1	0,0	1	0,0	0,0
ритуальное пособие <sup>1); 3)</sup>	27	405	1094	1410	1439	1494	1513	1781
другие пособия	...	1	22	230	706	1148	4844	1062
Задолженность по выплате ежемесячного пособия на ребенка (на конец года) <sup>6)</sup>	...	...	...	...	19965	26155	20614	14980
	<b>В процентах</b>							
<b>Расходы на выплату пособий - всего</b>	<b>100</b>	<b>100</b>	<b>100</b>	<b>100</b>	<b>100</b>	<b>100</b>	<b>100</b>	<b>100</b>
в том числе:								
пособия по временной нетрудоспособности <sup>1)</sup>	21,3	32,8	34,3	33,4	36,7	35,7	42,8	49,3
из них по трудовым увечьям и профессиональным заболеваниям	...	0,5	0,5	0,5	0,6	0,6	0,6	0,7
семейные и материнские пособия	77,3	54,4	49,6	46,5	35,3	37,7	33,8	34,9
из них:								
по беременности и родам <sup>1)</sup>	4,1	4,2	4,0	3,7	4,8	4,4	4,7	5,6
при рождении ребенка <sup>1)</sup>	1,2	1,5	2,9	3,2	3,9	2,8	2,0	1,9
по уходу за ребенком до 1,5 года <sup>1)</sup>	0,2	2,6	4,4	4,2	4,8	3,5	2,3	2,0
по уходу за детьми-инвалидами <sup>1)</sup>	-	0,1	0,1	0,1	0,2	0,1	0,2	0,2
ежемесячное пособие на каждого ребенка до 16 (18) лет <sup>2)</sup>	71,8	46,0	38,2	35,3	21,6	26,9	24,6	25,2
оплата расходов на протезирование и изготовление ортопедической обуви <sup>2)</sup>	-	-	0,5	0,5	...	...	0,9	-
пособия и социальная помощь гражданам, подвергшимся воздействию радиации вследствие катастроф на АЭС и других аварий <sup>2)</sup>	0,3	0,7	3,8	5,5	8,8	6,7	5,1	5,2
компенсационные выплаты трудоспособным лицам, осуществляющим уход за нетрудоспособными гражданами <sup>3)</sup>	-	0,1	0,1	0,3	0,3	0,4	0,3	0,4
материальная помощь <sup>4); 5); 6)</sup>	1,0	1,7	1,0	0,9	1,2	1,1	1,0	0,1
пособия по безработице <sup>6)</sup>	0,0	8,5	8,0	9,6	12,5	13,6	8,0	7,2
единовременное пособие беженцам и вынужденным переселенцам <sup>5)</sup>	-	0,02	0,01	0,01	0,03	0,02	0,01	0,0
проезд, провоз багажа беженцев и вынужденных переселенцев <sup>5)</sup>	-	0,01	0,01	0,0	0,0	0,0	0,0	0,0
ритуальное пособие <sup>1); 3)</sup>	0,1	1,8	2,6	2,8	3,5	2,7	1,9	1,8
другие пособия	...	0,0	0,1	0,5	1,7	2,1	6,2	1,1



Продолжение табл. 7.40

	1991	1995	1996	1997	1998	1999	2000	2001
Задолженность по выплате ежемесячного пособия на ребенка <sup>5)</sup> , в процентах от общей суммы выплаченных пособий на ребенка	...	...	...	...	225,4	177,0	107,5	60,6
Доля расходов на выплату пособий, в процентах:								
к ВВП	2,8	1,4	2,0	2,0	1,5	1,2	1,1	1,1
к объему денежных доходов населения	4,7	2,4	3,1	3,1	2,3	1,9	2,0	1,9
Изменение расходов на выплату пособий <sup>7)</sup> , в процентах к предыдущему году	217,1	78,5	130,7	103,5	63,6	72,2	117,0	104,1
Доля семейных и материнских пособий, в процентах:								
к ВВП	2,1	0,8	1,0	0,9	0,5	0,4	0,4	0,4
к объему денежных доходов населения	3,6	1,3	1,6	1,4	0,8	0,7	0,7	0,6
Изменение расходов на выплату семейных и материнских пособий <sup>7)</sup> , в процентах к предыдущему году	963,9	80,8	119,3	97,0	48,2	77,3	104,8	107,4

<sup>1)</sup> По данным Фонда социального страхования Российской Федерации.<sup>2)</sup> По данным Минфина России.<sup>3)</sup> По данным Пенсионного фонда Российской Федерации.<sup>4)</sup> По данным Федерации независимых и других профсоюзов.<sup>5)</sup> По данным МВД России.<sup>6)</sup> По данным Минтруда России.<sup>7)</sup> С корректировкой на индекс потребительских цен.

## ЖИЛИЩНЫЕ УСЛОВИЯ НАСЕЛЕНИЯ

### 7.41. ОСНОВНЫЕ ПОКАЗАТЕЛИ ЖИЛИЩНЫХ УСЛОВИЙ НАСЕЛЕНИЯ

	1970	1975	1980	1985	1990	1995	1996	1997	1998	1999	2000	2001
Площадь жилищ, приходящаяся в среднем на одного жителя (на конец года) - всего, м <sup>2</sup>	...	...	13,4	14,9	16,4	18,0	18,3	18,6	18,8	19,1	19,3	19,7
в том числе:												
в городской местности	11,1	12,2	13,3	14,4	15,7	17,8	18,1	18,4	18,6	18,9	19,2	19,5
в сельской местности	...	...	13,7	16,2	18,2	18,6	18,8	19,1	19,4	19,5	19,8	20,2
Удельный вес числа семей, состоявших на учете на получение жилья, в общем числе семей (на конец года), процентов	...	...	...	...	20	15	14	13	13	12	11	10
Капитально отремонтировано жилых домов за год, тыс. м <sup>2</sup> общей площади	44360	41053	55742	43832	29103	11666	7349	6392	4940	4125	3832	4780
Приватизировано жилых помещений (на конец года):												
всего, тыс.	...	...	...	...	53	12479	13682	14880	15774	16539	17351	18538
в процентах от общего числа жилых помещений, подлежащих приватизации	...	...	...	...	0,2	36	39	42	44	46	47	50
Уровень благоустройства населенных пунктов (на конец года), процентов:												
городов												
водопроводом	94	97	98	98	99	98	98	99	99,6	99,1	99,4	99
канализацией	73	81	85	90	94	95	95	95	96	96	96	97
поселков городского типа												
водопроводом	65	81	85	86	81	83	84	86	88	90	93	93
канализацией	39	48	54	59	61	61	63	63	66	69	73	74
сельских населенных пунктов												
водопроводом	2	2	2	2	16	22	23	22	22	27	28	29
канализацией	0,2	0,4	1	1	3	3	3	3	3	4	4	4



**7.42. ЖИЛИЩНЫЙ ФОНД <sup>1)</sup>**

(на конец года; площадь жилищ; миллионов квадратных метров)

	1970	1975	1980	1985	1990	1995	1996	1997	1998	1999	2000	2001
<b>Жилищный фонд - всего</b>	...	...	<b>1861</b>	<b>2138</b>	<b>2425</b>	<b>2645</b>	<b>2676</b>	<b>2710</b>	<b>2738</b>	<b>2761</b>	<b>2787</b>	<b>2818</b>
в том числе:												
частный	...	...	703	740	791	1398	1473	1547	1628	1742	1819	1907
из него в собственности граждан	...	...	620	624	641	1166	1237	1315	1418	1538	1620	1806
государственный	...	...	771	913	1011	270	232	199	167	155	177	193
муниципальный	...	...	382	469	611	783	816	841	854	806	739	679
общественный	...	...	5	16	12	2	2	2	2	2	2	2
смешанной формы собственности	...	...	...	...	...	192	153	121	87	56	50	37
<b>Городской жилищный фонд - всего</b>	<b>914</b>	<b>1106</b>	<b>1291</b>	<b>1492</b>	<b>1720</b>	<b>1911</b>	<b>1937</b>	<b>1962</b>	<b>1983</b>	<b>2001</b>	<b>2020</b>	<b>2042</b>
в том числе:												
частный	240	243	304	327	353	797	866	929	994	1095	1163	1238
из него в собственности граждан	217	220	244	251	260	646	707	767	854	954	1022	1188
государственный	420	547	602	698	765	209	180	151	126	119	143	162
муниципальный	254	316	382	457	594	738	760	780	788	741	673	612
общественный	...	...	3	10	8	1	1	1	1	1	1	1
смешанной формы собственности	...	...	...	...	...	166	130	101	74	45	40	29
<b>Сельский жилищный фонд - всего</b>	...	...	<b>570</b>	<b>646</b>	<b>705</b>	<b>734</b>	<b>739</b>	<b>748</b>	<b>755</b>	<b>760</b>	<b>767</b>	<b>776</b>
в том числе:												
частный	...	...	399	413	438	601	607	618	634	647	656	669
из него в собственности граждан	...	...	376	373	381	520	530	548	564	584	598	618
государственный	...	...	169	215	246	61	52	48	41	36	34	31
муниципальный	...	...	...	12	17	45	56	61	66	65	66	67
общественный	...	...	2	6	4	1	1	1	1	1	1	1
смешанной формы собственности	...	...	...	...	...	26	23	20	13	11	10	8

<sup>1)</sup> Статистическое наблюдение за наличием сельского жилищного фонда ведется с 1980 г.**7.43. ГОРОДСКОЙ ЖИЛИЩНЫЙ ФОНД**

(на конец года)

Годы	Площадь жилищ, млн. м <sup>2</sup>	Годы	Площадь жилищ, млн. м <sup>2</sup>	Годы	Площадь жилищ, млн. м <sup>2</sup>
1917	127,0	1980	1291,2	1996	1936,7
1927	143,6	1985	1491,7	1997	1961,9
1937	211,5	1990	1719,6	1998	1983,4
1940	242,4	1991	1749,2	1999	2001,4
1950	316,0	1992	1779,1	2000	2020,0
1960	570,8	1993	1833,3	2001	2041,7
1970	913,7	1994	1878,3		
1975	1106,3	1995	1911,1		

**7.44. БЛАГОУСТРОЙСТВО ЖИЛИЩНОГО ФОНДА <sup>1)</sup>**

(на конец года; в процентах)

	Удельный вес площади, оборудованной						
	водопроводом	канализацией	центральным отоплением	ваннами	газом	горячим водоснабжением	напольными электроплитами
<b>Весь жилищный фонд</b>							
1993	66	61	64	57	70	51	14
1995	71	66	68	61	69	55	15
1996	71	67	69	62	69	56	16
1997	72	67	70	63	69	57	16
1998	73	68	71	63	70	58	16
1999	73	69	72	63	70	59	16
2000	73	69	73	64	70	59	16
2001	74	70	75	64	70	61	16
<b>Городской жилищный фонд</b>							
1980	73	71	75	64	67	47	4
1985	77	75	79	68	68	60	13
1990	81	78	82	73	69	67	17
1993	83	80	84	75	68	69	19
1995	84	82	85	77	67	72	20
1996	85	82	86	78	67	73	21
1997	85	83	86	79	68	73	21
1998	86	84	87	79	68	74	21
1999	86	84	87	79	68	75	21
2000	86	84	87	79	69	75	21
2001	87	85	88	80	69	77	22
<b>Сельский жилищный фонд</b>							
1993	30	19	20	16	73	9	2
1995	35	24	23	20	73	12	2
1996	36	25	25	21	74	14	2
1997	37	26	26	22	74	14	2
1998	38	26	28	22	74	14	2
1999	39	28	34	23	73	16	2
2000	39	30	37	24	74	17	3
2001	40	31	40	24	74	19	3

<sup>1)</sup> Статистическое наблюдение за благоустройством городского жилищного фонда ведется с 1980 г., сельского - с 1993 г.

**7.45. БЛАГОУСТРОЙСТВО НАСЕЛЕННЫХ ПУНКТОВ**  
(на конец года)

Годы	Число населенных пунктов, имеющих					
	водопровод			канализацию		
	городов	поселков городского типа	сельских населенных пунктов	городов	поселков городского типа	сельских населенных пунктов
1960	751	994	...	466	...	...
1970	907	1212	2094	710	736	229
1975	960	1628	2404	793	955	468
1980	986	1761	2663	858	1124	801
1985	1017	1854	3190	924	1266	952
1990	1037	1785	23824	987	1350	5184
1991	1046	1852	28660	999	1346	5900
1992	1055	1714	30028	1010	1269	5609
1993	1059	1701	29526	1022	1266	5752
1994	1060	1655	31408	1033	1248	5562
1995	1063	1670	33266	1033	1246	5045
1996	1067	1682	35052	1036	1262	5115
1997	1078	1686	34140	1037	1281	5056
1998	1082	1691	34552	1046	1272	5226
1999	1082	1687	37668	1048	1292	5200
2000	1085	1727	42904	1051	1358	6206
2001	1086	1736	44356	1054	1365	6320

**7.46. РАЗВИТИЕ ИНФРАСТРУКТУРЫ СЕЛЬСКОЙ МЕСТНОСТИ**

	1990	1995	1996	1997	1998	1999	2000	2001
<b>Ввод в действие в сельской местности:</b>								
водопроводных сетей, км	5901,8	1607,6	727,2	778,4	577,8	615,9	636,4	761,2
газовых сетей, тыс. км	6,9	16,5	16,5	19,7	18,6	16,9	16,2	17,1
АТС, тыс.номеров	...	130,1	139,2	126,0	88,9	129,4	148,4	175,1
<b>Ввод в действие:</b>								
линий электропередачи для электрификации сельского хозяйства напряжением, тыс.км:								
0,4 кВ	10,9	5,8	5,8	5,8	4,2	3,7	2,7	3,2
6-20 кВ	24,5	6,9	7,1	8,9	5,2	4,1	3,0	3,2
автомобильных дорог с твердым покрытием, тыс. км:								
местных	11,6	6,86	5,14	4,44	4,09	4,55	5,63	4,14
ведомственных и частных в сельском хозяйстве	28,3	1,91	0,92	0,61	0,27	0,34	0,33	0,2
Удельный вес сельских населенных пунктов, не имеющих связи по дорогам с твердым покрытием с сетью путей сообщения общего пользования, в общем числе сельских населенных пунктов, процентов	...	34,5	33,9	33,4	33,0	32,3	34,5	33,9
Число сельских телефонных станций общего пользования (на конец года), тыс.	26,7	27,1	27,0	27,0	27,0	27,3	27,2	27,2
Общая монтированная емкость сельских телефонных станций общего пользования (на конец года), млн. номеров	3,5	4,1	4,2	4,2	4,3	4,5	4,5	4,6

**7.47. СДАЧА ЖИЛЫХ ДОМОВ В ЭКСПЛУАТАЦИЮ ПОСЛЕ КАПИТАЛЬНОГО РЕМОНТА ОРГАНИЗАЦИЯМ**  
(за год; миллионов квадратных метров общей площади)

Годы	Всего	в том числе		Годы	Всего	в том числе	
		муниципальным организациям	организациям министерств, комитетов, концернов и других объединений			муниципальным организациям	организациям министерств, комитетов, концернов и других объединений
1970	44,4	22,1	22,3	1996	7,3	4,0	3,3
1975	41,0	15,8	25,2	1997	6,4	3,8	2,6
1980	55,7	14,2	41,5	1998	4,9	3,9	1,0
1985	43,8	13,3	30,5	1999	4,1	2,7	1,4
1990	29,1	8,5	20,6	2000	3,8	2,7	1,1
1995	11,7	5,8	5,9	2001	4,8	3,6	1,2

**7.48. ПРЕДОСТАВЛЕНИЕ ЖИЛЬЯ ГРАЖДАНАМ**<sup>1)</sup>

	1990	1995	1996	1997	1998	1999	2000	2001
<b>Число семей (включая одиночек), получивших жилье и улучшивших жилищные условия за год:</b>								
тыс.	1296	652	492	416	344	282	253	242
в процентах от числа семей, состоявших на учете на получение жилья	14	8	6	6	5	5	4	4
<b>Число семей (включая одиночек), состоявших на учете на получение жилья (на конец года):</b>								
тыс.	9964	7698	7248	6760	6286	5882	5419	4857
в процентах от общего числа семей (включая одиночек)	20	15	14	13	13	12	11	10

<sup>1)</sup> Статистическое наблюдение за наличием очередников на получение жилья ведется с 1989 г.

**7.49. ПРОДАНО ЖИЛЫХ ПОМЕЩЕНИЙ В ДОМАХ ГОСУДАРСТВЕННОГО, МУНИЦИПАЛЬНОГО, СМЕШАННОГО  
ЖИЛИЩНОГО ФОНДА ГРАЖДАНАМ И ЮРИДИЧЕСКИМ ЛИЦАМ<sup>1)</sup>**

(за год)

	1993	1995	1996	1997	1998	1999	2000	2001
Число проданных жилых помещений	8610	26483	29959	42516	44151	37054	44766	39087
в том числе населению	...	22462	22823	31520	32780	28858	39322	33530
Их общая площадь, тыс. м <sup>2</sup>	481	1359	1591	2527	2859	2690	2920	2669
в том числе жилых помещений, проданных населению	...	1121	1127	1808	2053	2084	2513	2150
Стоимость жилых помещений, млн. руб. (до 1998 г. – млрд. руб.)	39	1668	2889	8455	13160	22888	23271	28134
в том числе проданных населению	...	1264	1813	5739	8888	17779	19304	21116

<sup>1)</sup> Статистическое наблюдение за продажей жилых помещений (квартир, комнат в коммунальных квартирах, отдельных жилых строений) ведется с 1993 г.
**7.50. ПЛОЩАДЬ ЖИЛИЩ, ПРИХОДЯЩАЯСЯ В СРЕДНЕМ НА ОДНОГО ЖИТЕЛЯ,  
ПО РЕГИОНАМ РОССИЙСКОЙ ФЕДЕРАЦИИ<sup>1)</sup>**

(весь жилищный фонд; на конец года; квадратных метров)

	1980	1985	1990	1995	1996	1997	1998	1999	2000	2001
<b>Российская Федерация</b>	<b>13,4</b>	<b>14,9</b>	<b>16,4</b>	<b>18,0</b>	<b>18,3</b>	<b>18,6</b>	<b>18,8</b>	<b>19,1</b>	<b>19,3</b>	<b>19,7</b>
<b>Центральный федеральный округ</b>			<b>17,9</b>	<b>19,5</b>	<b>19,8</b>	<b>20,2</b>	<b>20,5</b>	<b>20,9</b>	<b>21,2</b>	<b>21,6</b>
Белгородская область	14,4	16,8	18,6	20,0	20,3	20,8	21,0	21,0	21,1	21,5
Брянская область	14,1	16,0	17,6	19,4	19,5	19,8	19,7	20,2	20,5	20,8
Владимирская область	13,7	15,6	17,4	18,8	19,1	19,2	19,4	20,3	20,7	21,2
Воронежская область	14,8	16,4	18,5	19,7	20,0	20,3	20,5	20,8	21,2	21,8
Ивановская область	14,0	16,2	17,5	18,8	19,0	19,3	19,4	19,8	20,1	20,2
Калужская область	13,3	14,9	16,0	18,6	18,7	19,0	19,7	20,3	20,6	21,0
Костромская область	14,3	16,5	18,1	19,8	20,2	21,2	21,5	20,8	21,0	21,3
Курская область	14,0	16,5	18,9	20,2	19,8	19,9	20,2	20,1	20,4	20,6
Липецкая область	14,0	16,0	18,1	19,3	19,6	19,9	20,2	20,4	20,4	20,8
Московская область	14,3	15,1	16,1	18,9	19,5	20,3	21,1	21,7	22,2	22,8
Орловская область	14,4	16,8	17,7	18,5	18,9	19,3	19,4	19,6	20,0	20,3
Рязанская область	14,2	16,4	17,9	19,5	19,7	20,0	20,2	20,3	20,7	21,3
Смоленская область	14,3	16,1	18,1	19,1	19,6	20,1	20,3	20,4	20,7	21,1
Тамбовская область	13,7	15,5	17,3	18,9	19,2	19,3	19,7	19,4	19,6	19,9
Тверская область	15,0	17,4	18,9	20,6	20,9	21,1	21,3	21,8	22,0	22,4
Тульская область	15,2	16,9	18,4	19,6	19,9	20,2	20,5	20,8	21,2	21,7
Ярославская область	14,7	16,3	17,9	19,2	19,4	19,8	19,9	20,1	20,4	20,7
г. Москва	16,3	16,9	18,0	20,0	20,3	20,7	21,0	21,4	21,7	22,0
<b>Северо-Западный федеральный округ</b>			<b>17,5</b>	<b>19,2</b>	<b>19,5</b>	<b>19,7</b>	<b>19,9</b>	<b>20,4</b>	<b>20,6</b>	<b>21,0</b>
Республика Карелия	14,2	16,0	17,3	19,0	19,1	19,4	19,5	19,8	20,0	20,2
Республика Коми	12,9	14,3	16,1	18,4	18,6	18,7	19,1	19,7	19,6	19,9
Архангельская область	13,8	15,4	17,0	19,0	19,3	19,6	19,7	20,0	20,4	20,7
в том числе Ненецкий автономный округ	8,7	9,9	12,4	16,5	16,6	15,7	16,4	16,3	16,6	17,4
Вологодская область	15,2	17,2	19,0	20,4	21,1	20,8	21,0	21,2	21,4	21,9
Калининградская область	12,7	15,0	16,1	17,8	17,8	17,9	18,0	18,3	18,6	18,9
Ленинградская область	15,4	17,0	18,7	20,5	20,8	20,7	21,1	22,3	22,2	22,8
Мурманская область	11,5	12,1	14,5	17,7	18,3	19,1	19,3	19,6	19,9	20,2
Новгородская область	15,7	17,8	19,2	20,6	21,1	21,1	21,7	21,7	22,0	22,5
Псковская область	16,0	18,2	19,8	21,3	21,6	22,0	22,2	22,6	23,0	23,4
г. Санкт-Петербург	16,1	16,8	17,7	18,8	18,9	19,3	19,4	19,8	20,2	20,5
<b>Южный федеральный округ</b>			<b>16,1</b>	<b>17,0</b>	<b>17,2</b>	<b>17,4</b>	<b>17,7</b>	<b>18,0</b>	<b>18,2</b>	<b>18,5</b>
Республика Адыгея	13,4	15,3	17,0	20,3	20,5	21,7	21,2	21,6	21,8	22,2
Республика Дагестан	11,6	13,5	15,5	15,6	16,0	16,0	16,5	16,9	17,1	17,8
Республика Ингушетия				8,8	8,7	9,1	9,3	9,7	6,7	6,5
Чеченская Республика	11,6	12,0	12,8	...	...	...	...	...	...	...
Кабардино-Балкарская Республика	12,5	13,7	14,6	15,4	15,7	16,0	16,7	16,6	16,8	17,2
Республика Калмыкия	12,0	13,6	15,2	14,6	15,5	17,2	17,7	17,6	17,9	18,5
Карачаево-Черкесская Республика	12,0	12,9	16,4	16,5	16,8	17,2	18,3	18,6	18,6	18,8
Республика Северная Осетия - Алания	13,7	14,9	16,6	16,9	17,1	17,4	17,8	18,1	20,3	20,4
Краснодарский край	13,6	14,8	16,3	16,5	16,8	17,1	17,5	17,8	18,2	18,5
Ставропольский край	13,4	14,4	15,8	17,5	17,8	17,8	17,9	18,4	18,6	19,1
Астраханская область	11,8	12,8	14,9	15,9	16,1	16,3	16,5	17,2	17,5	17,6
Волгоградская область	13,9	15,7	17,3	18,5	18,6	18,8	18,5	18,6	19,0	19,3
Ростовская область	14,0	15,5	17,0	18,0	18,1	18,2	18,4	18,6	18,8	19,1
<b>Приволжский федеральный округ</b>			<b>16,1</b>	<b>17,6</b>	<b>17,8</b>	<b>18,1</b>	<b>18,2</b>	<b>18,4</b>	<b>18,7</b>	<b>19,1</b>
Республика Башкортостан	12,0	13,7	15,3	16,6	17,0	17,1	17,4	17,4	17,5	18,0
Республика Марий Эл	10,9	13,4	15,3	17,3	17,6	18,1	18,3	18,5	18,8	19,1
Республика Мордовия	12,7	15,2	17,3	19,0	19,5	20,2	20,2	19,2	19,5	20,0
Республика Татарстан	12,5	14,3	16,0	16,9	17,1	17,4	17,7	18,2	18,6	19,1
Удмуртская Республика	10,9	12,3	14,2	16,0	16,2	16,4	16,5	16,9	17,0	17,3
Чувашская Республика	12,7	15,2	15,6	17,1	17,3	17,6	17,6	18,0	18,3	18,7
Кировская область	12,5	14,4	15,8	18,6	18,8	19,0	19,2	18,7	19,0	19,2
Нижегородская область	13,8	15,8	17,2	18,7	18,9	19,1	19,3	19,6	19,9	20,3
Оренбургская область	12,7	14,6	15,9	17,1	17,2	17,4	17,7	17,9	18,1	18,4
Пензенская область	13,4	15,5	17,0	18,4	18,7	19,0	19,3	19,5	19,8	20,1
Пермская область	12,6	14,1	15,2	16,9	17,1	17,2	17,3	17,5	17,6	18,0
в том числе Коми-Пермяцкий автономный округ	10,5	12,7	14,5	15,1	15,2	15,4	15,5	15,7	15,9	15,8
Самарская область	13,9	15,4	16,6	17,7	17,8	17,9	18,1	18,6	18,9	19,2
Саратовская область	13,6	15,4	16,6	17,7	18,0	18,5	19,0	19,6	20,2	20,6
Ульяновская область	13,1	15,0	16,6	17,8	18,1	18,3	18,5	18,9	19,1	19,5



	1980	1985	1990	1995	1996	1997	1998	1999	2000	2001
<b>Уральский федеральный округ</b>			<b>15,6</b>	<b>17,7</b>	<b>18,0</b>	<b>18,1</b>	<b>18,1</b>	<b>18,4</b>	<b>18,6</b>	<b>18,9</b>
Курганская область	12,6	14,2	15,9	17,0	17,2	17,3	17,4	17,3	17,6	17,7
Свердловская область	13,8	15,3	16,4	18,6	18,8	18,9	19,1	19,3	19,5	19,7
Тюменская область	11,0	12,1	14,2	16,6	17,0	17,1	17,1	17,4	17,6	17,8
в том числе:										
Ханты-Мансийский автономный округ	8,9	10,3	13,0	15,3	15,8	16,1	15,5	16,5	16,6	16,7
Ямало-Ненецкий автономный округ	8,4	9,2	14,2	15,9	16,7	16,8	15,4	16,9	16,9	17,1
Челябинская область	12,4	14,0	15,6	17,9	18,1	18,2	18,1	18,6	18,7	19,1
<b>Сибирский федеральный округ</b>			<b>15,2</b>	<b>17,1</b>	<b>17,3</b>	<b>17,5</b>	<b>17,6</b>	<b>17,8</b>	<b>18,0</b>	<b>18,2</b>
Республика Алтай	6,7	10,3	12,4	14,9	14,7	14,9	15,0	15,2	14,5	14,5
Республика Бурятия	10,9	12,3	13,4	14,8	15,0	15,2	15,7	16,2	16,5	16,7
Республика Тыва	9,0	10,7	12,3	12,1	12,1	12,2	12,5	12,3	12,2	12,3
Республика Хакасия	12,5	13,6	15,0	16,7	17,1	17,2	17,4	17,2	17,4	17,6
Алтайский край	12,5	14,0	16,3	17,4	17,6	17,6	18,0	18,2	18,4	18,7
Красноярский край	12,4	14,1	15,8	17,5	18,1	18,2	18,2	18,6	18,9	19,2
в том числе:										
Таймырский (Долгано-Ненецкий) автономный округ	10,0	10,7	12,9	14,8	15,1	15,4	15,6	15,5	15,5	15,4
Эвенкийский автономный округ	7,7	12,2	13,6	17,2	17,3	22,7	23,2	21,2	23,9	23,8
Иркутская область	12,4	13,0	15,3	17,1	17,2	17,3	17,5	17,9	18,1	18,0
в том числе Усть-Ордынский Бурятский автономный округ	10,5	12,5	14,0	15,0	14,9	14,9	14,8	14,8	15,1	15,7
Кемеровская область	13,5	14,6	16,2	18,0	18,2	18,4	18,4	18,6	18,7	19,0
Новосибирская область	12,0	13,5	14,6	17,4	17,5	17,7	17,7	17,5	17,6	17,9
Омская область	12,8	14,6	15,9	17,3	17,6	17,7	17,9	18,2	18,5	18,6
Томская область	12,0	13,4	14,8	17,5	17,6	17,7	17,7	17,9	18,2	18,2
Читинская область	9,6	10,3	11,9	15,7	15,4	15,8	16,1	16,3	16,4	16,7
в том числе Агинский Бурятский автономный округ	7,9	9,0	11,4	12,6	12,5	11,9	11,9	12,5	12,6	13,1
<b>Дальневосточный федеральный округ</b>			<b>14,4</b>	<b>16,8</b>	<b>17,2</b>	<b>17,4</b>	<b>17,6</b>	<b>18,0</b>	<b>18,3</b>	<b>18,5</b>
Республика Саха (Якутия)	10,0	11,4	13,5	17,1	17,9	18,3	18,5	18,6	18,8	18,6
Приморский край	12,3	13,2	14,4	15,7	16,1	16,6	16,8	17,3	17,6	18,0
Хабаровский край	12,7	13,5	14,9	17,3	17,6	17,2	17,2	17,9	18,2	18,5
Амурская область	11,1	12,3	13,9	15,9	15,9	16,1	16,4	17,1	17,4	17,6
Камчатская область	10,4	11,5	13,1	17,1	18,4	19,2	19,7	19,2	19,4	19,7
в том числе Корякский автономный округ	10,0	11,5	14,6	17,9	18,1	18,5	19,0	18,9	19,3	19,6
Магаданская область	10,9	12,6	15,1	21,0	21,1	20,8	21,3	20,2	20,3	20,4
Сахалинская область	13,0	14,1	15,2	17,6	18,4	18,9	19,0	18,7	19,6	19,8
Еврейская автономная область	11,5	13,5	15,4	17,5	17,8	18,1	18,4	18,9	19,2	19,3
Чукотский автономный округ	11,0	10,9	13,5	21,4	20,0	19,5	20,5	21,4	22,1	21,0

<sup>1)</sup> Статистическое наблюдение ведется с 1980 г.

## МЕТОДОЛОГИЧЕСКИЕ ПОЯСНЕНИЯ

**Табл. 7.10. Денежные доходы населения** включают выплаченную заработную плату наемных работников (начисленную заработную плату, скорректированную на изменение просроченной задолженности), доходы лиц, занятых предпринимательской деятельностью, социальные выплаты (пенсии, пособия, стипендии, страховые возмещения и прочие выплаты в денежной форме), доходы от собственности в виде процентов по вкладам, ценным бумагам, дивидендов и другие доходы.

**Табл. 7.1, 7.7. Среднедушевые денежные доходы** (в месяц) исчисляются делением годового объема денежных доходов на 12 и на среднегодовую численность наличного населения.

**Табл. 7.1. Располагаемые денежные доходы** - денежные доходы за вычетом обязательных платежей и взносов.

**Табл. 7.1, 7.2, 7.7. Реальный размер денежных доходов** - относительный показатель, исчисленный путем деления индекса номинального размера (т. е. фактически сложившегося в отчетном периоде) денежных доходов населения на индекс потребительских цен за соответствующий временной период. Показатель в целом по Российской Федерации рассчитывается с 1992 г., по субъектам Российской Федерации - с 1994 г.

**Табл. 7.1, 7.20 - 7.22. Среднемесячная номинальная начисленная заработная плата** исчисляется делением фонда начисленной заработной платы работников на среднесписочную численность работников и на количество месяцев в периоде. Пособия, получаемые работниками из государственных социальных внебюджетных фондов, не включаются в фонд заработной платы и среднемесячную заработную плату.

**Табл. 7.1, 7.9, 7.38, 7.39. Средний размер назначенных месячных пенсий** определяется делением общей суммы назначенных месячных пенсий (с учетом компенсации) на численность пенсионеров, состоящих на учете в органах социальной защиты населения.

**Табл. 7.1. Коэффициент фондов (коэффициент дифференциации доходов)** - характеризует степень социального рас-

слоения и определяется как соотношение между средними уровнями денежных доходов 10% населения с самыми высокими доходами и 10% населения с самыми низкими доходами.

**Табл. 7.1, 7.2, 7.23-7.25, 7.36-7.38. Величина прожиточного минимума** в соответствии с Федеральным законом от 24 октября 1997 г. № 134-ФЗ «О прожиточном минимуме в Российской Федерации» представляет собой стоимостную оценку потребительской корзины (устанавливается федеральным законом - в целом по Российской Федерации, законодательными (представительными) органами субъектов Российской Федерации - в субъектах Российской Федерации), а также обязательные платежи и сборы. Потребительская корзина включает минимальные наборы продуктов питания, непродовольственных товаров и услуг, необходимых для сохранения здоровья человека и обеспечения его жизнедеятельности.

Величина прожиточного минимума определяется ежеквартально и устанавливается Правительством Российской Федерации - в целом по Российской Федерации, органами исполнительной власти субъектов Российской Федерации - в субъектах Российской Федерации.

С 2000 г. расчеты величины прожиточного минимума в целом по Российской Федерации производятся на основе данных Госкомстата России об уровне потребительских цен на товары и услуги, определяющие потребительскую корзину, а также о расходах по обязательным платежам и сборам в соответствии с Методикой исчисления величины прожиточного минимума в целом по Российской Федерации (утверждена постановлением Минтруда России и Госкомстата России от 28 апреля 2000 г. № 36/34).

В 1992-1999 гг. расчеты величины прожиточного минимума производились на основе методических рекомендаций Минтруда России от 10 ноября 1992 г., разработанных в соответствии с Указом Президента Российской Федерации





от 2 марта 1992 г. № 210 «О системе минимальных потребительских бюджетов населения Российской Федерации».

**Табл. 7.1, 7.2, 7.26, 7.27. Численность населения с денежными доходами ниже величины прожиточного минимума** определяется на основе данных о распределении населения по величине среднедушевых денежных доходов и является результатом их соизмерения с величиной прожиточного минимума. Показатель рассчитывается с 1992 г.

**Табл. 7.2, 7.8. Реальная начисленная заработная плата** характеризует объем товаров и услуг, которые можно приобрести на заработную плату в текущем периоде, исходя из цен базисного периода. Индекс реальной начисленной заработной платы исчисляется путем деления индекса номинальной начисленной заработной платы на индекс потребительских цен за соответствующий период.

**Табл. 7.2, 7.9, 7.38. Реальный размер назначенных месячных пенсий** – относительный показатель, исчисленный путем деления индекса номинального размера (т.е. фактически сложившегося в отчетном периоде) назначенных месячных пенсий на индекс потребительских цен за соответствующий временной период. Показатель в целом по Российской Федерации рассчитывается с 1992 г., по субъектам Российской Федерации – с 1994 г.

**Табл. 7.3. Располагаемый доход домашних хозяйств** представляет собой сумму доходов, полученных в результате первичного распределения (оплата труда, смешанные доходы, сальдо доходов от собственности), а также в результате перераспределения доходов в денежной форме (текущие трансферты).

**Табл. 7.4-7.6. Фактическое конечное потребление домашних хозяйств** включает их расходы на покупку потребительских товаров и услуг, а также стоимость потребления товаров и услуг в натуральной форме – произведенных для себя, полученных в качестве оплаты труда и в виде социальных трансфертов в натуральной форме, т.е. бесплатных или льготных индивидуальных товаров и услуг, полученных от государственных учреждений и некоммерческих организаций, обслуживающих домашние хозяйства.

**Табл. 7.10, 7.11. Денежные расходы населения** включают расходы на покупку товаров и оплату услуг, обязательные платежи и разнообразные взносы (налоги и сборы, платежи по страхованию, взносы в общественные и кооперативные организации, проценты за кредиты и др.), сбережения, покупку иностранной валюты. Сбережения состоят из прироста (уменьшения) вкладов на счетах граждан, расходов на приобретение ценных бумаг, недвижимости, изменения средств на счетах физических лиц-предпринимателей, задолженности по кредитам.

**Табл. 7.12. Вклады физических лиц в кредитных организациях** – депозиты до востребования, срочные депозиты и прочие привлеченные средства физических лиц - резидентов и нерезидентов, средства на счетах индивидуальных предпринимателей в валюте Российской Федерации и иностранной валюте, а также неисполненные обязательства по договорам на привлечение средств по депозитам и прочим привлеченным средствам физических лиц - резидентов и нерезидентов.

**Табл. 7.13. Объем вклада на душу населения** исчисляется делением объема вкладов на численность населения Российской Федерации на начало года.

**Табл. 7.14-7.17. Покупательная способность среднедушевых денежных доходов населения** (начисленной заработной платы, назначенных пенсий) отражает потенциальные возможности населения по приобретению товаров и услуг и выражается через товарный эквивалент среднемесячных денежных доходов (начисленной заработной платы, назначенных пенсий).

**Табл. 7.18. Распределение населения по величине среднедушевых денежных доходов** характеризует дифференциацию населения по уровню материального достатка и представляет собой показатели численности (или долей) постоянного населения, сгруппированные в заданных интерва-

лах по уровню среднедушевых денежных доходов. Расчеты рядов распределения населения по величине среднедушевых денежных доходов и основанных на них показателей производятся с использованием результатов выборочного обследования бюджетов домашних хозяйств, проводимого ежеквартально органами государственной статистики во всех субъектах Российской Федерации с охватом 49,2 тыс. домашних хозяйств.

**Табл. 7.19. Распределение общего объема денежных доходов по различным группам населения** выражается через долю общего объема денежных доходов, которая приходится на каждую из 20-процентных групп населения, ранжированных по мере возрастания среднедушевых денежных доходов.

**Коэффициент Джини (индекс концентрации доходов)** характеризует степень отклонения линии фактического распределения общего объема денежных доходов населения от линии их равномерного распределения. Величина коэффициента может находиться в пределах от 0 до 1, при этом чем выше значение показателя, тем более неравномерно распределены доходы в обществе.

**Табл. 7.26. Дефицит денежного дохода** определяется как сумма денежных средств, необходимая для доведения доходов населения с денежными доходами ниже прожиточного минимума до величины прожиточного минимума.

**Табл. 7.28-7.33. Выборочное обследование бюджетов домашних хозяйств** является методом государственного статистического наблюдения за уровнем жизни населения.

Область изучения и распространения данных бюджетного обследования определяется целями: получения данных о распределении населения по уровню материального благосостояния; получения весовых показателей для расчета индекса потребительских цен, обеспечения данных для составления счетов сектора домашних хозяйств в системе национальных счетов.

Обследование бюджетов домашних хозяйств проводится ежеквартально во всех субъектах Российской Федерации по выборочному методу и охватывает 49,2 тыс. домашних хозяйств. Итоги обследования разрабатываются ежеквартально и за год в целом.

Программа обследования основывается на ведении в домохозяйстве записей о текущих расходах и опросе (интервьюировании) членов домохозяйства по окончании учетного периода обследования.

Для формирования выборочной совокупности домашних хозяйств, начиная с 1996 г., применяется двухступенчатая случайная выборка, построенная по территориальному принципу. Конечной единицей отбора является домашнее хозяйство (за исключением коллективных и институциональных), представляющее собой совокупность лиц, проживающих в одном жилом помещении или в его части, как связанных, так и не связанных отношениями родства, совместно обеспечивающих себя пищей и всем необходимым для жизни, т.е. полностью или частично объединяющих и расходующих свои средства. Домашнее хозяйство может состоять из одного человека, живущего самостоятельно.

Единицами обследования выступают домашние хозяйства и их отдельные члены. Выборка обеспечивает получение репрезентативных данных обследования на федеральном и региональном уровнях (субъектов Российской Федерации).

**Табл. 7.28, 7.30. Располагаемые ресурсы домашних хозяйств** представляют собой сумму денежных средств, которыми располагали домашние хозяйства для обеспечения своих расходов и создания сбережений в течение учетного периода обследования, а также стоимости натуральных поступлений продуктов питания и предоставленных в натуральном выражении льгот.

**Денежные расходы домашних хозяйств** представляют собой сумму фактических затрат, произведенных членами домашних хозяйств в течение учетного периода обследования.



ния, и включают в себя потребительские расходы, а также расходы, не связанные с потреблением.

**Табл. 7.28-7.31. Стоимость натуральных поступлений продуктов питания** - условно исчисленная по средним ценам покупки<sup>1)</sup> стоимость потребленных домашними хозяйствами продуктов питания, поступивших в натуральном выражении как в виде сельскохозяйственной продукции собственного производства, так и из любых других источников (помощь родственникам и др.).

**Стоимость предоставленных в натуральном выражении льгот** - оценка в денежном эквиваленте суммы полученных членами обследованных домашних хозяйств льгот в виде полного или частичного освобождения от оплаты товаров и услуг. Учитываются льготы, полученные как от работодателя, так и из бюджетов всех уровней. Оценка производится со слов опрашиваемых членов домашних хозяйств.

**Табл. 7.29. Стоимость питания в домашних хозяйствах** складывается из денежных расходов на покупку продуктов, предназначенных для личного потребления внутри домашнего хозяйства, расходов на питание вне дома и стоимости натуральных поступлений продуктов питания.

**Табл. 7.29, 7.31. Расходы на конечное потребление домашних хозяйств** состоят из потребительских расходов, стоимости натуральных поступлений продуктов питания и стоимости предоставленных в натуральном выражении льгот. При этом в составе льгот с 2001 г. учитываются только льготы, предоставленные работодателем. В расходы на конечное потребление не включается стоимость продуктов питания, если они были куплены не для потребления внутри обследуемых домашних хозяйств.

**Табл. 7.32. Потребительские расходы домашних хозяйств** являются частью денежных расходов, направленных на приобретение потребительских товаров и услуг. Потребительские расходы состоят из расходов на покупку продуктов питания (включая расходы на питание вне дома), алкогольных напитков, непродовольственных товаров и расходов на оплату услуг. В их составе не учитываются расходы на покупку ювелирных изделий, оплату материалов и работ по строительству и капитальному ремонту жилых или подсобных помещений, являющиеся инвестициями в основную капитал.

**Табл. 7.38, 7.39. К пенсионерам** относятся лица, реализовавшие право на получение пенсии в соответствии с законодательством Российской Федерации и постоянно проживающие в Российской Федерации.

**Табл. 7.42. Жилищный фонд** - совокупность всех жилых помещений, независимо от форм собственности, включая жилые дома, специализированные дома (общежития, гостиницы-приюты, дома маневренного фонда, жилые помещения из фондов жилья для временного поселения вынужденных переселенцев и лиц, признанных беженцами, специальные дома для одиноких престарелых, дома-интернаты для инвалидов, ветеранов и другие), квартиры, служебные жилые помещения, иные жилые помещения в других строениях, пригодные для проживания.

В составе жилищного фонда не учитываются дачи, летние садовые домики, спортивные и туристические базы, мотели, кемпинги, санатории, дома отдыха, пансионаты, дома

для приезжих, гостиницы, казармы, кельи, железнодорожные вагончики и другие строения и помещения, предназначенные для отдыха, сезонного и временного проживания, независимо от длительности проживания в них граждан.

Учет жилищ ведется по основным видам собственности:

**частный жилищный фонд** - фонд, находящийся в собственности граждан и фонд, находящийся в собственности юридических лиц (созданных в качестве частных собственников), в том числе ЖСК;

**государственный жилищный фонд** - ведомственный федеральный и республиканский (в составе России), краевой, областной жилищный фонд;

**муниципальный жилищный фонд** - фонд, находящийся в собственности района, города, а также ведомственный фонд, находящийся в полном хозяйственном ведении муниципальных предприятий или оперативном управлении муниципальных учреждений, в том числе в городах Москве и Санкт-Петербурге;

**общественный жилищный фонд** - фонд, состоящий в собственности общественных и религиозных организаций (объединений);

**жилищный фонд смешанной формы собственности** - фонд, находящийся в совместной или долевой собственности различных субъектов частной, государственной, муниципальной собственности, собственности общественных и религиозных организаций (объединений).

**Площадь жилищного фонда** определяется как сумма площадей жилых и подсобных помещений квартир (кухонь, передних, внутриквартирных коридоров, ванных или душевых, туалетов, кладовых, а также мансард, мезонинов, террас, веранд, отапливаемых и пригодных для проживания). В общежитиях к подсобным помещениям, кроме вышеуказанных, относятся помещения культурно-бытового назначения и медицинского обслуживания.

В площадь жилых зданий не включается площадь:

лестничных клеток, лифтовых холлов, тамбуров, общих коридоров, вестибюлей, галерей, балконов, лоджий, неотапливаемых террас, мансард и мезонинов;

нежилых помещений, занятых жилищно-эксплуатационными организациями, магазинами, отделениями связи, детскими учреждениями, предприятиями службы быта и т.д.

**Табл. 7.45. Благоустройство населенных пунктов.** В число населенных пунктов, имеющих **централизованное водоснабжение и канализацию**, включаются те города, поселки городского типа и сельские населенные пункты, в которых водопроводы и отдельные водопроводные сети отпускают воду населению и на коммунально-бытовые нужды, а канализации осуществляют централизованный отвод сточных вод из жилых домов и коммунально-бытовых предприятий.

Более подробная информация по тематике раздела содержится в сборнике Госкомстата России «Социальное положение и уровень жизни населения России. 2002».

<sup>1)</sup> Средние цены рассчитываются в пределах одного региона (республики, края, области) на основе данных о стоимости и количестве купленных обследуемыми домашними хозяйствами продовольственных товаров в течение учетного периода обследования.



## **8. ОБРАЗОВАНИЕ**

8.1. Основные показатели образования . . . . .	209	8.27. Численность студентов государственных средних специальных учебных заведений по отраслевой специализации учебных заведений . . . . .	222
8.2. Уровень образования населения . . . . .	210	8.28. Численность студентов государственных средних специальных учебных заведений по регионам Российской Федерации . . . . .	223
8.3. Грамотность населения в возрасте 9-49 лет . . . . .	210	8.29. Численность преподавателей государственных средних специальных учебных заведений . . . . .	225
<b>Дошкольное образование</b>			
8.4. Дошкольные учреждения . . . . .	210	8.30. Прием в государственные средние специальные учебные заведения по видам обучения . . . . .	225
8.5. Распределение дошкольных учреждений по назначению . . . . .	211	8.31. Прием в государственные средние специальные учебные заведения по отраслевой специализации учебных заведений . . . . .	225
8.6. Численность педагогических работников дошкольных учреждений . . . . .	211	8.32. Выпуск специалистов государственными средними специальными учебными заведениями по группам специальностей . . . . .	225
<b>Интернатные учреждения для детей</b>			
8.7. Интернатные учреждения для детей . . . . .	212	8.33. Выпуск специалистов государственными средними специальными учебными заведениями по видам обучения . . . . .	226
8.8. Устройство детей и подростков, оставшихся без попечения родителей . . . . .	212	8.34. Выпуск специалистов государственными средними специальными учебными заведениями по отраслевой специализации учебных заведений . . . . .	226
<b>Общее образование</b>			
8.9. Число государственных общеобразовательных учреждений . . . . .	212	<b>Высшее профессиональное образование</b>	
8.10. Численность учащихся и учителей государственных общеобразовательных учреждений . . . . .	213	8.35. Высшие учебные заведения . . . . .	227
8.11. Дневные общеобразовательные учреждения . . . . .	213	8.36. Численность студентов высших учебных заведений по регионам Российской Федерации . . . . .	228
8.12. Численность учащихся и учителей дневных общеобразовательных учреждений . . . . .	214	8.37. Численность студентов государственных высших учебных заведений по отраслевой специализации учебных заведений . . . . .	232
8.13. Численность учащихся государственных дневных общеобразовательных учреждений по регионам Российской Федерации . . . . .	215	8.38. Численность профессорско-преподавательского персонала высших учебных заведений . . . . .	232
8.14. Численность учащихся дневных общеобразовательных учреждений по группам классов . . . . .	216	8.39. Государственные университеты в 1933-1995 гг. . . . .	232
8.15. Государственные образовательные учреждения для детей с ограниченными возможностями здоровья . . . . .	217	8.40. Государственные высшие учебные заведения по видам . . . . .	233
8.16. Сменность занятий в государственных дневных общеобразовательных учреждениях . . . . .	218	8.41. Прием в высшие учебные заведения по видам обучения . . . . .	233
8.17. Государственные дневные средние (полные) общеобразовательные учреждения, оснащенные кабинетами основ информатики и вычислительной техники . . . . .	218	8.42. Прием в государственные высшие учебные заведения по отраслевой специализации учебных заведений . . . . .	233
8.18. Государственные вечерние (сменные) общеобразовательные учреждения . . . . .	218	8.43. Конкурс на вступительных экзаменах в государственных высших учебных заведениях по отраслевой специализации учебных заведений . . . . .	234
8.19. Выпуск учащихся общеобразовательными учреждениями . . . . .	218	8.44. Выпуск специалистов государственными высшими учебными заведениями по группам специальностей . . . . .	234
8.20. Численность учителей дневных общеобразовательных учреждений Министерства образования Российской Федерации по уровню образования . . . . .	219	8.45. Выпуск специалистов негосударственными высшими учебными заведениями по группам специальностей . . . . .	234
8.21. Численность учителей дневных общеобразовательных учреждений Министерства образования Российской Федерации по специальностям и уровню образования на 1 октября 2001 г. . . . .	220	8.46. Выпуск специалистов высшими учебными заведениями по видам обучения . . . . .	235
8.22. Учреждения дополнительного образования детей в 1950-1997 гг. . . . .	220	8.47. Выпуск специалистов государственными высшими учебными заведениями по отраслевой специализации учебных заведений . . . . .	235
8.23. Учреждения дополнительного образования детей по видам образовательной деятельности . . . . .	220	8.48. Численность студентов из стран СНГ, обучающихся в государственных высших учебных заведениях России . . . . .	236
<b>Начальное профессиональное образование</b>			
8.24. Учреждения начального профессионального образования . . . . .	221	8.49. Численность иностранных студентов, обучающихся в государственных высших учебных заведениях России . . . . .	236
8.25. Выпуск квалифицированных рабочих учреждениями начального профессионального образования по профессиям . . . . .	221	Методологические пояснения . . . . .	236
<b>Среднее профессиональное образование</b>			
8.26. Государственные средние специальные учебные заведения . . . . .	222		



Раздел содержит статистические данные о дошкольных учреждениях, общеобразовательных учреждениях, учебных заведениях начального, среднего и высшего профессионального образования, интернатных учреждениях для детей, учреждениях дополнительного образования детей. Статистические данные по интернатным учреждениям для детей, устройству детей и подростков, оставшихся без попечения родителей, учреждениям дополнительного образования детей, учебным заведениям начального профессионального образования разрабатываются Министерством образования Российской Федерации.

## 8.1. ОСНОВНЫЕ ПОКАЗАТЕЛИ ОБРАЗОВАНИЯ

(на конец года)

	1970	1975	1980	1985	1990	1995	1996	1997	1998	1999	2000	2001
Число дошкольных учреждений, тыс.	65,0	68,7	74,5	81,8	87,9	68,6	64,2	60,3	56,6	53,9	51,3	50,0
В них детей:												
млн. человек	5,7	6,7	8,1	9,2	9,0	5,6	5,1	4,7	4,4	4,2	4,3	4,3
в процентах от численности детей соответствующего возраста	...	...	64,9	68,3	66,4	55,5	54,9	54,4	53,9	54,9	56,0	57,2
Число детей, приходящихся на 100 мест в дошкольных учреждениях	105	109	109	106	108	83	81	80	78	79	81	83
Число дневных общеобразовательных учреждений, тыс.	96,9	80,0	68,8	67,1	67,6	68,9	68,8	68,5	67,9	67,5	67,0	66,9
в том числе:												
государственных	96,9	80,0	68,8	67,1	67,6	68,4	68,3	67,9	67,3	66,9	66,4	66,2
негосударственных	-	-	-	-	-	0,5	0,5	0,6	0,6	0,6	0,6	0,7
Численность учащихся в дневных общеобразовательных учреждениях, тыс. человек	23235	20176	17638	18574	20328	21566,8	21728,9	21733,4	21479,2	20879,2	20073,8	19429,1
в том числе:												
в государственных	23235	20176	17638	18574	20328	21521	21682	21683	21429	20825,8	20013,2	19363,2
в негосударственных	-	-	-	-	-	45,8	46,9	50,4	50,2	53,4	60,6	65,9
Число вечерних (сменных) общеобразовательных учреждений, тыс.	6,9	6,7	6,0	4,6	2,1	1,8	1,8	1,7	1,7	1,7	1,7	1,8
В них учащихся, млн. человек	2,1	2,8	2,6	1,6	0,5	0,5	0,5	0,5	0,5	0,5	0,5	0,5
Число учреждений начального профессионального образования	3257	3672	4045	4196	4328	4166	4114	4050	3954	3911	3893	3872
В них учащихся, млн. человек	1,4	1,8	1,9	2,0	1,9	1,7	1,7	1,7	1,7	1,7	1,7	1,6
Число средних специальных учебных заведений	2423	2483	2505	2566	2603	2634	2649	2653	2631	2649	2703	2684
в том числе:												
государственных	2423	2483	2505	2566	2603	2612	2608	2593	2584	2576	2589	2595
негосударственных	-	-	-	-	-	22	41	60	47	73	114	89
Численность студентов в средних специальных учебных заведениях, тыс. человек	2606,2	2693,1	2641,6	2478,3	2270,0	1929,9	1986,3	2029,9	2068,2	2175,6	2360,8	2470,2
в том числе:												
в государственных - всего	2606,2	2693,1	2641,6	2478,3	2270,0	1923,3	1975,8	2011,1	2051,6	2147,3	2308,6	2409,8
на 10 000 человек населения	199	200	190	172	153	130	134	137	141	148	160	167
в негосударственных	-	-	-	-	-	6,6	10,5	18,8	16,6	28,3	52,2	60,4
Принято студентов в средние специальные учебные заведения, тыс. человек	780,4	816,3	817,6	829,4	754,1	668,9	667,8	694,4	714,2	781,5	867,2	877,7
в том числе:												
в государственные	780,4	816,3	817,6	829,4	754,1	664,6	662,0	684,6	706,5	766,5	842,4	850,8
в негосударственные	-	-	-	-	-	4,3	5,8	9,8	7,7	15,0	24,8	26,9
Выпущено специалистов из средних специальных учебных заведений, тыс. человек	595,5	667,1	720,7	659,0	636,6	474,0	496,4	542,2	549,0	569,7	579,3	608,6
в том числе:												
из государственных - всего	595,5	667,1	720,7	659,0	636,6	473,0	494,0	537,9	544,8	563,2	567,7	593,2
на 10 000 человек населения	46	50	52	46	43	32	33	37	37	39	39	41
из негосударственных	-	-	-	-	-	1,0	2,4	4,3	4,2	6,5	11,6	15,4
Число высших учебных заведений	457	483	494	502	514	762	817	880	914	939	965	1008
в том числе:												
государственных	457	483	494	502	514	569	573	578	580	590	607	621
негосударственных	-	-	-	-	-	193	244	302	334	349	358	387
Численность студентов в высших учебных заведениях, тыс. человек	2671,7	2856,9	3045,7	2966,1	2824,5	2790,7	2964,9	3248,3	3597,9	4073,0	4741,4	5426,9
в том числе:												
в государственных - всего	2671,7	2856,9	3045,7	2966,1	2824,5	2655,2	2802,4	3046,5	3347,2	3728,1	4270,8	4797,4
на 10 000 человек населения	204	212	219	206	190	179	190	208	229	256	294	332
в негосударственных	-	-	-	-	-	135,5	162,5	201,8	250,7	344,9	470,6	629,5
Принято студентов в высшие учебные заведения, тыс. человек	536,6	587,1	613,5	634,6	583,9	681,0	729,2	814,6	912,9	1059,0	1292,5	1461,6
в том числе:												
в государственные	536,6	587,1	613,5	634,6	583,9	628,6	674,3	748,3	831,8	946,4	1140,3	1263,4
в негосударственные	-	-	-	-	-	52,4	54,9	66,3	81,1	112,6	152,2	198,2
Выпущено специалистов из высших учебных заведений, тыс. человек	360,1	408,3	459,6	476,6	401,1	403,2	428,2	457,7	500,8	554,8	635,1	720,2
в том числе:												
из государственных - всего	360,1	408,3	459,6	476,6	401,1	395,5	415,1	436,2	470,6	514,6	578,9	647,8
на 10 000 человек населения	28	30	33	33	27	27	28	30	32	35	40	45
из негосударственных	-	-	-	-	-	7,7	13,1	21,5	30,2	40,2	56,2	72,4



**8.2. УРОВЕНЬ ОБРАЗОВАНИЯ НАСЕЛЕНИЯ**

(по данным переписи населения 1989 г. и микропереписи населения 1994 г.)

	Из 1000 человек соответствующего возраста имеют образование							Из 1000 человек соответствующего возраста имеют образование					
	высшее профессиональное	неполное высшее профессиональное	среднее профессиональное	среднее (полное) общее	основное общее	начальное общее		высшее профессиональное	неполное высшее профессиональное	среднее профессиональное	среднее (полное) общее	основное общее	начальное общее
<b>1989</b>							<b>1994</b>						
<b>Все население в возрасте 15 лет и более</b>	<b>113</b>	<b>17</b>	<b>192</b>	<b>274</b>	<b>210</b>	<b>129</b>	<b>Все население в возрасте 15 лет и более</b>	<b>133</b>	<b>18</b>	<b>219</b>	<b>285</b>	<b>202</b>	<b>100</b>
в том числе в возрасте, лет:							в том числе в возрасте, лет:						
15-19	-	10	49	364	531	39	15-19	0,0	8	45	333	524	85
20-24	64	78	277	491	80	6	20-24	65	95	282	456	94	5
25-29	153	28	283	452	74	5	25-29	182	32	311	410	59	3
30-34	165	14	271	423	113	10	30-34	193	16	299	421	64	4
35-39	170	11	265	359	174	17	35-39	188	11	292	400	100	6
40-44	199	12	254	284	210	36	40-44	191	10	289	346	150	11
45-49	154	7	202	207	294	122	45-49	219	11	277	282	187	20
50-54	134	6	185	141	295	207	50-54	168	8	216	213	299	85
55-59	88	5	118	75	254	377	55-59	143	6	197	148	316	164
60-64	71	6	117	76	290	362	60-64	94	4	126	80	270	348
65-69	75	11	124	88	232	332	65-69	76	5	126	78	306	337
70 и более	39	6	55	43	88	290	70 и более	58	6	94	57	164	292

**8.3. ГРАМОТНОСТЬ НАСЕЛЕНИЯ В ВОЗРАСТЕ 9-49 ЛЕТ**

(по данным переписей населения; в процентах)

Годы	Все население			Городское население			Сельское население		
	всего	мужчины	женщины	всего	мужчины	женщины	всего	мужчины	женщины
1897	29,6	44,4	15,4	61,1	71,0	48,5	24,6	39,5	11,0
1926	60,9	77,1	46,4	85,0	91,9	78,4	55,0	73,3	38,8
1939	89,7	96,0	83,9	94,9	98,1	91,8	86,7	94,8	79,3
1959	98,5	99,3	97,7	98,8	99,6	98,2	98,0	99,1	97,1
1970	99,7	99,7	99,6	99,8	99,9	99,8	99,4	99,5	99,3
1979	99,8	99,8	99,8	99,9	99,9	99,9	99,6	99,6	99,6
1989	99,8	99,7	99,8	99,8	99,8	99,9	99,5	99,5	99,5

**ДОШКОЛЬНОЕ ОБРАЗОВАНИЕ**

**8.4. ДОШКОЛЬНЫЕ УЧРЕЖДЕНИЯ**

(на конец года)

Годы	Число дошкольных учреждений – всего, тыс.	в том числе		Численность детей в дошкольных учреждениях – всего, млн. человек	в том числе		Число детей, приходящихся на 100 мест в дошкольных учреждениях		
		в городах и поселках городского типа	в сельской местности		в городах и поселках городского типа	в сельской местности	всего	в городах и поселках городского типа	в сельской местности
1932	27,5	11,3	16,2	1,2	0,7	0,5	...	...	...
1940	29,9	14,9	15,0	1,3	0,9	0,4	...	...	...
1950	30,2	17,4	12,8	1,2	0,9	0,3	...	...	...
1960	47,6	29,0	18,6	3,0	2,4	0,6	113	116	102
1970	65,0	39,4	25,6	5,7	4,6	1,1	105	108	95
1975	68,7	40,5	28,2	6,7	5,4	1,3	109	113	95
1980	74,5	43,2	31,3	8,1	6,4	1,7	109	113	97
1985	81,8	45,9	35,9	9,2	7,1	2,1	106	111	93
1990	87,9	47,3	40,6	9,0	6,9	2,1	108	113	94
1991	87,6	47,0	40,6	8,4	6,4	2,0	104	109	91
1992	82,0	44,5	37,5	7,2	5,6	1,6	93	98	78
1993	78,3	42,2	36,1	6,8	5,2	1,6	90	95	77
1994	72,8	39,3	33,5	6,1	4,7	1,4	88	93	73
1995	68,6	37,1	31,5	5,6	4,4	1,2	83	89	68
1996	64,2	34,8	29,4	5,1	4,0	1,1	81	87	64
1997	60,3	32,8	27,5	4,7	3,7	1,0	80	86	62
1998	56,6	31,0	25,6	4,4	3,5	0,9	78	84	60
1999	53,9	29,6	24,3	4,2	3,4	0,8	79	85	60
2000	51,3	28,6	22,7	4,3	3,4	0,9	81	88	62
2001	50,0	27,9	22,1	4,3	3,4	0,9	83	90	65

На начало 2002 г. 302,7 тыс. детей нуждались в устройстве в дошкольные учреждения.



**8.5. РАСПРЕДЕЛЕНИЕ ДОШКОЛЬНЫХ УЧРЕЖДЕНИЙ ПО НАЗНАЧЕНИЮ<sup>1)</sup>**

(на конец года)

	Число учреждений									Численность детей в них, тыс. человек						
	1992	1995	1996	1997	1998	1999	2000	2001	1992	1995	1996	1997	1998	1999	2000	2001
Учреждения общеразвивающего назначения	72024	56688	-	-	-	-	-	-	6173,7	4106,0	-	-	-	-	-	-
Учреждения ухода, присмотра и оздоровления	1091	1242	1246	1281	1279	1296	1219	1122	95,6	98,8	97,7	106,7	102,9	107,7	106,5	98,1
Учреждения компенсирующего назначения	900	1270	1525	1629	1572	1608	1626	1649	64,6	91,7	119,6	127,8	118,9	121,8	124,7	128,3
Учреждения комбинированного назначения	...	7831	8019	8171	8309	8461	8524	8473	...	1286,9	1273,0	1259,4	1237,1	1253,5	1285,7	1273,8
Детские сады	-	-	50833	46427	41807	38915	35826	33410	-	-	3455,2	3030,8	2611,9	2393,1	2286,3	2125,6
Детские сады с приоритетным осуществлением одного или нескольких направлений развития воспитанников	-	-	1165	1453	2091	2258	2630	3337	-	-	141,9	164,1	253,7	267,7	320,8	404,9
Центры развития ребенка	-	-	79	104	339	493	822	1262	-	-	12,6	16,9	54,7	81,1	139,2	215,6
Учреждения компенсирующего назначения и учреждения с группами компенсирующего назначения из них:	5444	7561	8196	8470	9053	9374	9689	9953	219,9	301,2	338,8	352,0	360,5	375,3	394,9	406,5
для детей с нарушением слуха	99	106	111	107	140	129	120	121	4,0	3,3	3,3	3,4	4,8	4,6	4,1	4,6
для детей с нарушением речи (при сохранном слухе)	3953	5352	5795	6024	6441	6698	6915	7122	144,7	190,1	215,8	221,2	220,1	231,7	240,4	248,6
для детей с нарушением зрения	438	522	538	531	523	542	549	540	23,3	30,7	31,7	32,6	32,0	33,2	34,8	34,6
для детей с нарушением интеллекта (умственно отсталых)	178	244	261	259	291	277	267	276	7,0	10,1	11,5	11,4	12,7	12,3	12,7	12,6
для детей с нарушением опорно-двигательного аппарата	150	313	332	382	441	505	524	554	7,6	15,1	17,4	20,6	24,0	27,6	30,0	32,4
санаторного типа для детей с туберкулезной интоксикацией	533	805	839	831	858	842	877	878	29,2	41,7	43,6	43,4	46,0	45,0	48,6	48,0
других профилей	93	219	320	336	359	381	437	462	4,1	10,2	15,5	19,4	20,9	20,9	24,4	25,8

<sup>1)</sup> Данная номенклатура дошкольных учреждений введена с 1996 г.**8.6. ЧИСЛЕННОСТЬ ПЕДАГОГИЧЕСКИХ РАБОТНИКОВ ДОШКОЛЬНЫХ УЧРЕЖДЕНИЙ**

(на конец года)

	Численность педагогических работников, тыс. человек	из них имеют образование, процентов				Численность педагогических работников, тыс. человек	из них имеют образование, процентов		
		высшее профессиональное	неполное высшее профессиональное	среднее педагогическое			высшее профессиональное	неполное высшее профессиональное	среднее педагогическое
<b>Педагогические работники - всего</b>									
1970	361,6	...	...	...	музыкальные руководители				
1975	526,3	...	...	...	1980	...	...	...	...
1980	638,4	15,7	2,9	58,3	1985	58,3	14,6	2,9	56,2
1985	800,2	14,8	2,5	58,5	1990	75,7	17,9	2,5	57,8
1990	984,6	17,4	2,4	60,1	1995	63,5	20,7	1,6	62,4
1995	753,3	22,7	2,0	65,1	1996	60,3	21,1	1,6	62,8
1996	713,3	24,0	2,0	64,8	1997	57,2	21,6	1,9	74,4
1997	671,6	25,3	2,2	70,6	1998	54,8	22,2	2,1	62,3
1998	641,8	26,8	2,5	63,2	1999	52,9	22,8	2,2	61,8
1999	618,3	28,0	2,7	62,4	2000	51,7	23,7	2,5	61,0
2000	608,7	29,0	3,0	61,4	2001	50,9	24,4	2,6	60,5
2001	605,3	29,6	3,5	60,3					
в том числе:					учителя-логопеды				
заведующие					1980	3,3	77,9	...	...
1980	74,3	25,1	3,0	43,3	1985	6,2	...	...	...
1985	73,4	31,0	3,2	50,3	1990	9,8	95,5	...	...
1990	87,2	33,2	3,6	44,7	1995	15,8	92,9	3,4	3,3
1995	65,6	41,9	1,9	45,6	1996	17,2	92,4	3,4	3,9
1996	60,8	43,4	1,8	45,2	1997	18,2	92,7	3,3	3,9
1997	56,5	45,0	1,9	51,6	1998	19,5	93,1	3,5	3,2
1998	52,7	46,6	1,9	44,0	1999	20,5	93,1	3,8	3,0
1999	50,3	48,1	2,0	43,0	2000	21,8	92,4	4,3	3,1
2000	48,8	48,9	2,3	42,3	2001	23,0	92,2	4,6	3,1
2001	47,7	50,1	2,4	41,3					
воспитатели (включая старших воспитателей)					учителя-дефектологи				
1980 <sup>1)</sup>	560,1	12,8	2,9	60,7	1980	0,7	95,4	...	...
1985	661,2	12,3	2,4	60,3	1985	1,1	...	...	...
1990	810,2	14,6	2,2	62,8	1990	1,7	92,3	...	...
1995	570,1	16,9	1,9	71,0	1995	3,0	90,4	4,5	4,2
1996	533,6	17,7	1,9	71,2	1996	3,3	91,2	3,9	4,3
1997	497,3	18,5	2,1	77,3	1997	3,4	91,5	4,4	4,0
1998	469,2	19,7	2,4	70,6	1998	3,6	92,2	4,7	2,9
1999	447,9	20,5	2,5	70,2	1999	3,7	92,4	4,5	2,9
2000	439,1	21,2	2,9	69,4	2000	3,9	92,4	4,7	2,7
2001	435,2	21,5	3,4	68,5	2001	4,1	92,0	5,2	2,5

<sup>1)</sup> Включая музыкальных руководителей.

## ИНТЕРНАТНЫЕ УЧРЕЖДЕНИЯ ДЛЯ ДЕТЕЙ

## 8.7. ИНТЕРНАТНЫЕ УЧРЕЖДЕНИЯ ДЛЯ ДЕТЕЙ

(на конец года)

	1970	1975	1980	1985	1990	1995	1996	1997	1998	1999	2000	2001
Число домов ребенка	...	282	283	283	265	252	252	251	249	248	254	246
В них детей, тыс. человек	...	20,6	21,3	21,9	18,5	18,3	18,5	18,1	19,3	19,3	19,3	19,4
Число детских домов	784	623	569	553	564	820	966	1094	1122	1187	1244	1265
В них детей, тыс. человек	76,4	67,2	63,2	60,5	42,4	55,4	62,6	67,3	67,0	68,9	72,3	73,7
Число детских домов-школ	-	-	-	-	-	-	-	-	69	86	85	82
В них детей, тыс. человек	-	-	-	-	-	-	-	-	7,7	9,7	10,3	10,1
Число домов-интернатов для детей	168	168	156	151	160	159	157	158	154	155	156	155
В них детей, тыс. человек	...	...	34	36	36	31	31	30	29,7	29,6	29,3	29,0
Число школ-интернатов общего типа	1178	1097	958 <sup>1)</sup>	902	...	637	...	628	...	646	...	680
В них детей, тыс. человек	434,1	384,7	306,6 <sup>1)</sup>	280,5	...	163,2	...	161,2	...	160,6	...	167,5
Из общего числа школ-интернатов - школы-интернаты для детей-сирот и детей, оставшихся без попечения родителей	-	-	120	134	161	151	153	158	157	155	157	164
В них детей, тыс. человек	-	-	35,7	38,8	29,3	28,0	28,4	28,8	27,4	26,9	26,5	27,2
Число школ-интернатов для детей с ограниченными возможностями здоровья	1123	1269	1368	1430	1494	1473	1471	1450	1439	1442	1420	1421
В них детей, тыс. человек	163,7	188,7	229,0	257,5	242,1	199,5	202,2	202,8	203,0	201,0	198,4	194,6
Из общего числа школ-интернатов для детей с ограниченными возможностями здоровья - школы-интернаты для детей-сирот	-	-	-	-	142	178	184	177	190	198	203	205
В них детей, тыс. человек	-	-	-	-	21,7	21,8	23,0	22,9	23,4	25,0	25,9	24,6

<sup>1)</sup> 1981 г.

## 8.8. УСТРОЙСТВО ДЕТЕЙ И ПОДРОСТКОВ, ОСТАВШИХСЯ БЕЗ ПОПЕЧЕНИЯ РОДИТЕЛЕЙ

(человек)

	1990	1995	1996	1997	1998	1999	2000	2001
Всего выявлено детей и подростков, оставшихся без попечения родителей	49105	113296	113243	105534	110930	113913	123204	128075
из них устроены:								
в дома ребенка, детские дома и школы-интернаты для детей-сирот и детей, оставшихся без попечения родителей, учреждения социальной защиты населения и иные учреждения на полное государственное обеспечение	11054	32062	32646	30734	33925	34937	36215	36112
под опеку (попечительство), на усыновление	37409	77304	78566	73026	68009	67645	74258	77842
в том числе усыновлены иностранными гражданами	...	1497	3251	5739	5647	6265	6292	5777
в учреждения начального, среднего и высшего профессионального образования, другие образовательные учреждения на полное государственное обеспечение	819	1389	1602	1593	1322	1777	2154	2139
Численность детей-сирот и детей, оставшихся без попечения родителей, воспитываемых в интернатных учреждениях	113425	140770	153175	158481	169438	174709	180295	183445
в том числе в:								
домах ребенка	4269	10455	11475	11729	12807	13497	14115	14384
детских домах	37741	50532	56732	61269	61900	63312	67694	70051
детских домах - школах	-	-	-	-	6836	9187	9816	9444
школах-интернатах для детей-сирот	27369	25793	25267	25532	24823	23840	23314	22795
школах-интернатах общего типа	5962	4255	6277	6734	8408	8701	9123	10493
школах-интернатах для детей с ограниченными возможностями здоровья	38084	34249	37274	38355	39386	40973	40926	41619
домах-интернатах для детей	...	15486	16150	14862	15278	15199	15307	14659
Находится детей и подростков на воспитании в семьях:								
под опекой (попечительство)	170496	252540	278051	293546	303865	312309	328978	347473
на усыновлении	128021	139827	141136	144825	146812	151166	153477	154214

## ОБЩЕЕ ОБРАЗОВАНИЕ

## 8.9. ЧИСЛО ГОСУДАРСТВЕННЫХ ОБЩЕОБРАЗОВАТЕЛЬНЫХ УЧРЕЖДЕНИЙ

(на начало учебного года; тысяч)

	1970/71	1975/76	1980/81	1985/86	1990/91	1995/96	1996/97	1997/98	1998/99	1999/2000	2000/01	2001/02
Число общеобразовательных учреждений	103,8	86,8	74,8	71,7	69,7	70,2	70,1	69,6	69,0	68,6	68,1	68,0
в том числе:												
в городах и поселках городского типа	23,9	23,1	22,2	21,5	21,1	22,4	22,6	22,5	22,6	22,6	22,7	22,8
в сельской местности	79,9	63,7	52,6	50,2	48,6	47,8	47,5	47,1	46,4	46,0	45,4	45,2
Из общего числа учреждений:												
дневные общеобразовательные учреждения	96,9	80,1	68,8	67,1	67,6	68,4	68,3	67,9	67,3	66,9	66,4	66,2
в том числе:												
в городах и поселках городского типа	19,0	18,3	17,7	18,2	19,4	20,9	21,1	21,1	21,2	21,2	21,3	21,3
в сельской местности	77,9	61,8	51,1	48,9	48,2	47,5	47,2	46,8	46,1	45,7	45,1	44,9
вечерние (сменные) общеобразовательные учреждения	6,9	6,7	6,0	4,6	2,1	1,8	1,8	1,7	1,7	1,7	1,7	1,8
в том числе:												
в городах и поселках городского типа	4,9	4,8	4,5	3,4	1,7	1,5	1,5	1,4	1,4	1,4	1,4	1,5
в сельской местности	2,0	1,9	1,5	1,2	0,4	0,3	0,3	0,3	0,3	0,3	0,3	0,3

В Российской Федерации на начало 2001/02 учебного года работали 1141 гимназия (877,4 тыс. учащихся), 795 лицеев (521,4 тыс. учащихся).





### 8.10. ЧИСЛЕННОСТЬ УЧАЩИХСЯ И УЧИТЕЛЕЙ ГОСУДАРСТВЕННЫХ ОБЩЕОБРАЗОВАТЕЛЬНЫХ УЧРЕЖДЕНИЙ

(на начало учебного года; тысяч человек)

	1970/71	1975/76	1980/81	1985/86	1990/91	1995/96	1996/97	1997/98	1998/99	1999/2000	2000/01	2001/02
Численность учащихся в общеобразовательных учреждениях	25285	22956	20216	20152	20851	21993	22156	22162	21920	21316	20493	19843
в том числе:												
в городах и поселках городского типа	14658	14195	13525	14260	14948	15533	15646	15631	15455	14982	14389	13848
в сельской местности	10627	8761	6691	5892	5903	6460	6510	6531	6465	6334	6104	5995
Из них численность учащихся: дневных общеобразовательных учреждений	23235	20176	17638	18574	20328	21521	21682	21683	21429	20826	20013	19363
в том числе:												
в городах и поселках городского типа	13018	12023	11531	13060	14531	15146	15259	15238	15049	14581	13998	13471
в сельской местности	10217	8153	6107	5514	5797	6375	6423	6445	6380	6245	6015	5892
вечерних (сменных) общеобразовательных учреждений, включая обучавшихся заочно	2050	2780	2578	1578	523	472	474	479	491	490	480	480
в том числе:												
в городах и поселках городского типа	1640	2172	1995	1200	417	387	387	393	406	401	391	377
в сельской местности	410	608	583	378	106	85	87	86	85	89	89	103
Численность учителей	1297	1244	1135	1218	1460	1705	1797	1798	1796	1787	1751	1718

### 8.11. ДНЕВНЫЕ ОБЩЕОБРАЗОВАТЕЛЬНЫЕ УЧРЕЖДЕНИЯ

(на начало учебного года)

Годы	Число общеобразовательных учреждений – всего	в том числе			для детей с ограниченными возможностями здоровья
		начальных	основных	средних (полных)	
			<b>Всего</b>		
1914/15	77367	74883	1119	1365	-
1932/33	108677	93184	14218	823	452
1940/41	113880	80958	22221	9932	769
1950/51	121714	83763	30162	7366	423
1960/61	117038	72540	30228	13565	705
1970/71	96934	47483	26945	21164	1342
1975/76	80097	30710	23394	24476	1517
1980/81	68777	20878	19802	26490	1607
1985/86	67118	18773	18152	28510	1683
1990/91	67571	17376	15509	32835	1851
1991/92	67891	17289	14928	33813	1861
1992/93	68270	17215	14539	34650	1866
1993/94	68478	17343	14181	35079	1875
1994/95	68634	17266	13978	35511	1879
1995/96	68971	17265	13838	35962	1906
1996/97	68799	16888	13703	36288	1920
1997/98	68432	16440	13475	36581	1936
1998/99	67889	15863	13313	36752	1961
1999/2000	67550	15513	13059	36993	1985
2000/01	67063	14994	12819	37249	2001
2001/02	66833	14370	12622	37830	2011
			<b>Государственные дневные общеобразовательные учреждения</b>		
1914/15	77367	74883	1119	1365	-
1932/33	108677	93184	14218	823	452
1940/41	113880	80958	22221	9932	769
1950/51	121714	83763	30162	7366	423
1960/61	117038	72540	30228	13565	705
1970/71	96934	47483	26945	21164	1342
1975/76	80097	30710	23394	24476	1517
1980/81	68777	20878	19802	26490	1607
1985/86	67118	18773	18152	28510	1683
1990/91	67571	17376	15509	32835	1851
1991/92	67891	17289	14928	33813	1861
1992/93	68270	17215	14539	34650	1866
1993/94	68110	17231	14145	34859	1875
1994/95	68187	17142	13944	35222	1879
1995/96	68446	17124	13755	35661	1906
1996/97	68259	16769	13596	35974	1920
1997/98	67862	16332	13378	36216	1936
1998/99	67321	15781	13198	36381	1961
1999/2000	66943	15427	12956	36575	1985
2000/01	66428	14916	12722	36789	2001
2001/02	66171	14302	12528	37330	2011
			<b>Негосударственные дневные общеобразовательные учреждения</b>		
1993/94	368	112	36	220	-
1994/95	447	124	34	289	-
1995/96	525	141	83	301	-
1996/97	540	119	107	314	-
1997/98	570	108	97	365	-
1998/99	568	82	115	371	-
1999/2000	607	86	103	417	-
2000/01	635	78	97	460	-
2001/02	662	68	94	500	-



**8.12. ЧИСЛЕННОСТЬ УЧАЩИХСЯ И УЧИТЕЛЕЙ ДНЕВНЫХ ОБЩЕОБРАЗОВАТЕЛЬНЫХ УЧРЕЖДЕНИЙ**  
 (на начало учебного года; тысяч человек)

Годы	Всего учащихся	в том числе в общеобразовательных учреждениях				Всего учителей
		начальных	основных	средних (полных)	для детей с ограниченными возможностями здоровья	
<b>Всего</b>						
1914/15	5684	5092	153	439	-	167
1932/33	13220	8506	3772	891	51	384
1940/41	20229	6174	6785	7179	91	700
1950/51	18611	4838	8157	5527	89	796
1960/61	18736	2986	6706	8951	93	1011
1970/71	23235	1450	6371	15185	229	1232
1975/76	20176	608	4030	15274	264	1173
1980/81	17638	364	2561	14435	278	1067
1985/86	18574	315	2204	15736	319	1171
1990/91	20328	353	1610	17996	369	1442
1991/92	20427	380	1501	18170	376	1497
1992/93	20503	429	1447	18227	400	1561
1993/94	20597	...	...	...	403	1632
1994/95	21144	515	1393	18810	426	1674
1995/96	21567	547	1384	19190	446	1699
1996/97	21729	546	1351	19359	473	1759
1997/98	21733	523	1305	19418	487	1762
1998/99	21479	497	1247	19236	499	1758
1999/2000	20879	461	1161	18752	505	1748
2000/01	20074	422	1085	18053	514	1712
2001/02	19429	402	978	17545	504	1679
<b>Государственные дневные общеобразовательные учреждения</b>						
1914/15	5684	5092	153	439	-	167
1932/33	13220	8506	3772	891	51	384
1940/41	20229	6174	6785	7179	91	700
1950/51	18611	4838	8157	5527	89	796
1960/61	18736	2986	6706	8951	93	1011
1970/71	23235	1450	6371	15185	229	1232
1975/76	20176	608	4030	15274	264	1173
1980/81	17638	364	2561	14435	278	1067
1985/86	18574	315	2204	15736	319	1171
1990/91	20328	353	1610	17996	369	1442
1991/92	20427	380	1501	18170	376	1497
1992/93	20503	429	1447	18227	400	1561
1993/94	20565	468	1397	18297	403	1624
1994/95	21104	509	1390	18779	426	1664
1995/96	21521	541	1378	19156	446	1687
1996/97	21682	541	1342	19326	473	1746
1997/98	21683	519	1298	19379	487	1748
1998/99	21429	494	1239	19197	499	1744
1999/2000	20826	458	1154	18709	505	1733
2000/01	20013	419	1078	18002	514	1696
2001/02	19363	400	971	17488	504	1662
<b>Негосударственные дневные общеобразовательные учреждения</b>						
1993/94	32	...	...	...	-	8
1994/95	40	6	3	31	-	10
1995/96	46	6	6	34	-	12
1996/97	47	5	9	33	-	13
1997/98	50	4	7	39	-	14
1998/99	50	3	8	39	-	14
1999/2000	53	3	7	43	-	15
2000/01	61	3	7	51	-	16
2001/02	66	2	7	57	-	17



**8.13. ЧИСЛЕННОСТЬ УЧАЩИХСЯ ГОСУДАРСТВЕННЫХ ДНЕВНЫХ ОБЩЕОБРАЗОВАТЕЛЬНЫХ УЧРЕЖДЕНИЙ  
ПО РЕГИОНАМ РОССИЙСКОЙ ФЕДЕРАЦИИ**

(на начало учебного года; тысяч человек)

	1970/71	1975/76	1980/81	1985/86	1990/91	1995/96	1996/97	1997/98	1998/99	1999/2000	2000/01	2001/02
<b>Российская Федерация</b>	<b>23235</b>	<b>20176</b>	<b>17638</b>	<b>18574</b>	<b>20328</b>	<b>21521</b>	<b>21682</b>	<b>21683</b>	<b>21429</b>	<b>20826</b>	<b>20013</b>	<b>19363</b>
<b>Центральный федеральный округ</b>	<b>5671</b>	<b>4750</b>	<b>4066</b>	<b>4204</b>	<b>4565</b>	<b>4922</b>	<b>4951</b>	<b>4942</b>	<b>4880</b>	<b>4738</b>	<b>4555</b>	<b>4371</b>
Белгородская область	227	193	159	160	184	216	220	222	221	218	212	206
Брянская область	318	261	204	188	191	209	211	211	209	204	198	191
Владимирская область	252	214	184	189	206	220	221	220	216	208	198	187
Воронежская область	438	364	290	277	294	334	338	338	335	327	314	301
Ивановская область	209	171	144	148	160	164	164	164	160	155	148	140
Калужская область	177	146	122	123	138	151	153	152	149	143	137	131
Костромская область	151	116	88	91	102	113	114	113	112	107	102	97
Курская область	283	222	168	157	166	184	185	185	182	177	170	164
Липецкая область	231	192	152	144	151	171	172	174	174	171	165	159
Московская область	864	770	694	748	802	846	851	850	838	811	777	744
Орловская область	176	136	106	100	108	120	121	121	120	118	114	110
Рязанская область	247	190	156	151	158	170	170	170	168	163	156	150
Смоленская область	190	155	129	133	148	162	162	161	158	152	144	136
Тамбовская область	286	224	169	153	155	169	171	171	168	164	158	152
Тверская область	266	209	168	175	195	215	217	215	211	203	194	184
Тульская область	327	250	206	207	212	222	222	221	217	209	200	191
Ярославская область	212	179	157	167	180	190	191	190	186	180	171	162
г. Москва	817	758	770	893	1015	1066	1068	1064	1056	1028	997	966
<b>Северо-Западный федеральный округ</b>	<b>1995</b>	<b>1745</b>	<b>1607</b>	<b>1794</b>	<b>2003</b>	<b>2067</b>	<b>2071</b>	<b>2057</b>	<b>2011</b>	<b>1934</b>	<b>1836</b>	<b>1740</b>
Республика Карелия	133	114	100	106	117	122	123	122	120	114	109	102
Республика Коми	192	182	162	179	201	195	193	190	184	178	169	160
Архангельская область	260	226	195	210	235	238	237	233	225	214	201	189
в том числе Ненецкий автономный округ	9,0	8,3	7,7	8,4	9,3	8,3	8,2	8,0	8,0	7,7	7,4	7,3
Вологодская область	251	201	156	158	183	200	201	200	197	192	182	173
Калининградская область	127	110	104	110	117	132	133	135	135	132	127	122
Ленинградская область	219	183	165	195	222	235	235	234	228	218	205	194
Мурманская область	136	136	138	161	184	170	167	163	156	147	138	129
Новгородская область	119	94	77	82	94	103	105	104	103	99	94	88
Псковская область	137	108	89	93	101	112	112	112	110	107	102	97
г. Санкт-Петербург	421	391	421	500	549	560	565	564	553	533	509	486
<b>Южный федеральный округ</b>	<b>3318</b>	<b>3171</b>	<b>2845</b>	<b>2875</b>	<b>3124</b>	<b>3229</b>	<b>3274</b>	<b>3295</b>	<b>3277</b>	<b>3222</b>	<b>3153</b>	<b>3244</b>
Республика Адыгея	74	67	59	58	61	68	68	68	67	66	63	61
Республика Дагестан	374	442	420	397	398	428	442	453	461	465	463	466
Республика Ингушетия	} 263	268	255	249	259	49	52	52	53	52	62	64
Чеченская Республика						...	...	...	...	...	...	194
Кабардино-Балкарская Республика	132	136	122	118	128	143	147	150	149	148	144	140
Республика Калмыкия	64	64	52	50	56	61	62	62	61	60	57	55
Карачаево-Черкесская Республика	80	75	66	65	71	76	76	77	76	74	72	70
Республика Северная Осетия - Алания	106	103	94	94	101	107	110	110	110	108	107	105
Краснодарский край	696	636	567	585	642	741	752	752	748	736	714	688
Ставропольский край	340	318	286	303	351	401	402	408	405	397	385	370
Астраханская область	162	142	122	130	144	157	160	160	159	156	150	145
Волгоградская область	400	363	312	317	351	380	383	384	379	369	356	342
Ростовская область	627	557	490	509	562	618	620	619	609	591	580	544



	1970/71	1975/76	1980/81	1985/86	1990/91	1995/96	1996/97	1997/98	1998/99	1999/2000	2000/01	2001/02
<b>Приволжский федеральный округ</b>	<b>5810</b>	<b>5027</b>	<b>4161</b>	<b>4100</b>	<b>4379</b>	<b>4835</b>	<b>4901</b>	<b>4923</b>	<b>4871</b>	<b>4763</b>	<b>4581</b>	<b>4379</b>
Республика Башкортостан	882	788	617	547	579	682	697	705	702	695	672	647
Республика Марий Эл	152	129	100	100	116	131	133	133	130	127	120	113
Республика Мордовия	223	188	146	131	132	141	141	141	138	134	129	122
Республика Татарстан	675	618	503	482	513	577	591	600	601	594	577	557
Удмуртская Республика	301	262	219	227	248	268	270	270	266	258	246	234
Чувашская Республика	277	263	226	209	210	222	225	227	226	221	213	203
Кировская область	325	245	192	201	228	248	248	245	239	229	216	201
Нижегородская область	632	507	417	421	447	478	481	481	475	461	441	422
Оренбургская область	424	365	297	292	319	360	364	367	363	356	344	330
Пензенская область	280	229	188	182	193	211	221	221	217	212	204	194
Пермская область	547	453	388	408	422	446	451	451	444	432	412	392
в том числе Коми-Пермяцкий автономный округ	49	38	29	26	25	28	28	27	27	26	24	23
Самарская область	459	419	383	406	423	457	460	463	458	448	433	415
Саратовская область	402	363	321	329	361	391	393	393	390	381	368	353
Ульяновская область	231	198	164	165	188	223	226	226	222	215	206	196
<b>Уральский федеральный округ</b>	<b>1804</b>	<b>1526</b>	<b>1368</b>	<b>1581</b>	<b>1797</b>	<b>1911</b>	<b>1928</b>	<b>1933</b>	<b>1939</b>	<b>1879</b>	<b>1796</b>	<b>1717</b>
Курганская область	209	174	143	149	159	170	170	170	170	165	158	149
Свердловская область	728	592	520	578	625	653	661	654	638	615	583	555
Тюменская область	287	281	285	396	524	572	578	587	585	567	547	529
в том числе:												
Ханты-Мансийский автономный округ	59	76	97	162	234	255	258	262	261	252	244	238
Ямало-Ненецкий автономный округ	16	21	30	61	89	95	97	98	98	95	93	91
Челябинская область	580	479	420	458	489	516	519	522	546	532	508	484
<b>Сибирский федеральный округ</b>	<b>3601</b>	<b>2974</b>	<b>2586</b>	<b>2872</b>	<b>3203</b>	<b>3370</b>	<b>3377</b>	<b>3367</b>	<b>3313</b>	<b>3199</b>	<b>3056</b>	<b>2913</b>
Республика Алтай	40	34	30	32	37	40	41	41	40	39	38	37
Республика Бурятия	184	163	145	162	188	199	199	197	193	187	178	169
Республика Тыва	54	59	64	66	64	64	66	67	69	69	69	69
Республика Хакасия	95	80	71	82	93	98	98	97	96	92	89	84
Алтайский край	506	391	325	360	399	429	426	420	410	394	374	354
Красноярский край	476	402	360	406	452	474	479	474	465	450	432	414
в том числе:												
Таймырский (Долгано-Ненецкий) автономный округ	7,2	7,4	7,8	8,9	9,6	8,3	8,0	7,9	7,6	7,7	7,4	7,2
Эвенкийский автономный округ	2,8	3,0	3,0	3,8	4,6	4,0	4,0	3,9	3,8	3,6	3,5	3,3
Иркутская область	453	398	357	390	434	458	460	458	452	439	422	404
в том числе Усть-Ордынский Бурятский автономный округ	40	33	25	24	27	31	32	33	33	33	32	31
Кемеровская область	561	426	352	397	440	458	457	453	443	425	405	385
Новосибирская область	471	380	325	354	392	414	415	412	407	393	373	354
Омская область	374	324	273	297	337	360	361	360	356	344	326	307
Томская область	143	116	105	124	145	152	152	167	165	157	149	141
Читинская область	244	201	179	202	222	224	223	221	217	210	201	195
в том числе Агинский Бурятский автономный округ	18	17	15	16	18	19	19	19	19	18	17	17
<b>Дальневосточный федеральный округ</b>	<b>1036</b>	<b>983</b>	<b>1005</b>	<b>1148</b>	<b>1257</b>	<b>1187</b>	<b>1180</b>	<b>1166</b>	<b>1138</b>	<b>1091</b>	<b>1036</b>	<b>999</b>
Республика Саха (Якутия)	155	160	160	180	207	193	196	197	194	190	186	183
Приморский край	282	260	264	300	333	337	334	330	323	311	296	282
Хабаровский край	190	178	186	217	237	240	239	237	232	223	213	202
Амурская область	152	133	135	155	169	165	164	163	159	151	137	139
Камчатская область	47	52	58	68	74	62	61	59	57	54	51	48
в том числе Корякский автономный округ	5,9	6,4	6,7	6,8	7,5	6,2	6,1	5,9	5,5	5,2	4,9	4,7
Магаданская область	44	51	54	61	62	40	38	37	35	32	29	27
Сахалинская область	116	98	95	106	112	99	98	94	91	86	82	78
Еврейская автономная область	33	28	28	33	35	36	36	36	35	33	32	30
Чукотский автономный округ	17	23	25	28	28	15	14	13	12	11	10	10

## 8.14. ЧИСЛЕННОСТЬ УЧАЩИХСЯ ДНЕВНЫХ ОБЩЕОБРАЗОВАТЕЛЬНЫХ УЧРЕЖДЕНИЙ ПО ГРУППАМ КЛАССОВ

(на начало учебного года; тысяч человек)

Годы	Всего учащихся	в том числе в классах		
		1-4	5-9	10-11(12)
		<b>Всего</b>		
1927/28	7469	6427	918	42
1932/33	13220	11027	2139	3
1940/41	20229	12257	7210	671
1950/51	18611	10802	7353	367
1960/61	18736	10522	7406	715
1970/71	23235	7580	13044	2382
1975/76	20176	5736	11213	2963
1980/81	17638	6009	9041	2310
1985/86	18574	6579	9830	1846
1990/91	20328	7596	10322	2041
1991/92	20427	7738	10342	1971
1992/93	20503	7797	10394	1912
1993/94	20597	7755	10527	1912
1994/95	21143	7869	10821	2027
1995/96	21567	7903	11082	2135
1996/97	21729	7693	11294	2269
1997/98	21733	7270	11531	2445
1998/99	21479	6761	11559	2660
1999/2000	20879	6199	11398	2777
2000/01	20074	5702	11077	2781
2001/02	19429	5555	10522	2848



Годы	Всего учащихся	в том числе в классах		
		1-4	5-9	10-11(12)
<b>Государственные дневные общеобразовательные учреждения</b>				
1927/28	7469	6427	918	42
1932/33	13220	11027	2139	3
1940/41	20229	12257	7210	671
1950/51	18611	10802	7353	367
1960/61	18736	10522	7406	715
1970/71	23235	7580	13044	2382
1975/76	20176	5736	11213	2963
1980/81	17638	6009	9041	2310
1985/86	18574	6579	9830	1846
1990/91	20328	7596	10322	2041
1991/92	20427	7738	10342	1971
1992/93	20503	7797	10394	1912
1993/94	20565	7738	10516	1908
1994/95	21104	7849	10807	2022
1995/96	21521	7880	11065	2129
1996/97	21682	7672	11275	2262
1997/98	21683	7250	11509	2437
1998/99	21429	6743	11536	2651
1999/2000	20826	6181	11373	2767
2000/01	20013	5682	11048	2769
2001/02	19363	5533	10491	2835
<b>Негосударственные дневные общеобразовательные учреждения</b>				
1993/94	32	17	11	4
1994/95	39	20	14	5
1995/96	46	23	17	6
1996/97	47	21	19	7
1997/98	50	20	22	8
1998/99	50	18	23	9
1999/2000	53	18	25	10
2000/01	61	20	29	12
2001/02	66	22	31	13

### 8.15. ГОСУДАРСТВЕННЫЕ ОБРАЗОВАТЕЛЬНЫЕ УЧРЕЖДЕНИЯ ДЛЯ ДЕТЕЙ С ОГРАНИЧЕННЫМИ ВОЗМОЖНОСТЯМИ ЗДОРОВЬЯ

(на начало учебного года)

	Число учреждений										В них учащихся, тыс. человек									
	1980/81	1985/86	1990/91	1995/96	1996/97	1997/98	1998/99	1999/2000	2000/01	2001/02	1980/81	1985/86	1990/91	1995/96	1996/97	1997/98	1998/99	1999/2000	2000/01	2001/02
Образовательные учреждения для детей с ограниченными возможностями здоровья - всего	1576	1655	1817	1871	1889	1900	1922	1944	1950	1959	269,5	307,0	312,1	270,9	277,2	279,6	283,5	283,9	281,3	274,6
в том числе для детей:																				
умственно отсталых незрячих	1248	1314	1452	1447	1440	1432	1415	1416	1411	1403	213,1	246,8	251,6	205,5	208,5	209,4	208,3	206,3	203,7	196,2
слабовидящих и поздноослепших	26	24	20	18	20	22	17	16	16	18	4,6	4,6	3,7	3,0	3,4	3,8	2,9	2,9	3,0	2,9
неслышащих	45	47	51	61	61	63	71	80	84	83	7,3	7,7	7,8	8,5	8,5	8,3	9,8	10,2	10,3	10,5
слабослышащих и позднооглохших	93	88	82	84	84	83	86	88	82	86	15,1	13,9	12,5	11,4	11,3	10,9	11,0	11,1	10,8	10,4
с нарушениями опорно-двигательного аппарата	58	59	70	75	77	81	83	80	84	84	10,7	10,8	11,2	11,0	11,0	11,2	11,4	10,7	10,5	10,7
с тяжелыми нарушениями речи	42	41	40	48	52	55	70	74	74	74	7,3	7,3	6,5	6,4	6,7	7,0	8,8	9,2	9,3	9,0
с задержкой психического развития	58	63	61	61	62	62	61	61	65	67	10,1	11,8	10,8	11,5	11,9	11,7	12,2	11,7	11,5	11,7
прочие образовательные учреждения	4	17	41	67	71	83	105	111	114	122	1,0	3,7	8,0	12,4	13,4	14,7	17,3	19,1	19,2	19,8
Кроме того, классы для детей с ограниченными возможностями здоровья, организованные при общеобразовательных учреждениях - всего	2	2	-	10	22	19	14	18	20	22	0,3	0,4	-	1,2	2,5	2,6	1,9	2,7	3,0	3,4
из них классы для детей:																				
умственно отсталых с задержкой психического развития	-	-	-	-	-	-	-	-	-	-	3,7	7,9	53,0	172,5	192,9	203,8	212,4	217,7	228,7	226,0
	-	-	-	-	-	-	-	-	-	-	...	...	7,1	12,6	14,7	16,6	20,1	22,1	24,2	25,3
	-	-	-	-	-	-	-	-	-	-	...	...	44,9	156,8	175,9	185,1	190,0	193,8	202,2	197,1



### 8.16. СМЕННОСТЬ ЗАНЯТИЙ В ГОСУДАРСТВЕННЫХ ДНЕВНЫХ ОБЩЕОБРАЗОВАТЕЛЬНЫХ УЧРЕЖДЕНИЯХ<sup>1)</sup>

(на начало учебного года)

	1970/71	1975/76	1980/81	1985/86	1990/91	1995/96	1996/97	1997/98	1998/99	1999/2000	2000/01	2001/02
Число общеобразовательных учреждений, ведущих занятия:												
в одну смену:												
тыс.	59,6	56,3	52,4	50,2	45	43,1	43,0	43,6	43,8	44,7	44,8	44,8
в процентах от общего числа учреждений	62	72	78	77	69	65	65	66	67	69	70	70
в две-три смены:												
тыс.	36	22,3	14,8	15,3	20,7	23,4	23,3	22,3	21,5	20,2	19,6	19,3
в процентах от общего числа учреждений	38	28	22	23	31	35	35	34	33	31	30	30
Численность учащихся, занимавшихся:												
в первую смену:												
млн. человек	16,4	15,6	14,4	14,7	15,1	15,6	15,8	15,9	15,9	15,8	15,4	15,0
в процентах от общей численности учащихся	71	79	83	81	77	75	75	76	77	78	79	80
во вторую и третью смены:												
млн. человек	6,6	4,3	2,9	3,5	4,6	5,3	5,3	5,1	4,8	4,5	4,0	3,7
в процентах от общей численности учащихся	29	22	17	19	23	25	25	24	23	22	21	20

<sup>1)</sup> Без образовательных учреждений для детей с ограниченными возможностями здоровья.

### 8.17. ГОСУДАРСТВЕННЫЕ ДНЕВНЫЕ СРЕДНИЕ (полные) ОБЩЕОБРАЗОВАТЕЛЬНЫЕ УЧРЕЖДЕНИЯ, ОСНАЩЕННЫЕ КАБИНЕТАМИ ОСНОВ ИНФОРМАТИКИ И ВЫЧИСЛИТЕЛЬНОЙ ТЕХНИКИ<sup>1)</sup>

(на начало учебного года)

	1986/87	1990/91	1995/96	1997/98	1999/2000	2001/02
Число общеобразовательных учреждений, имеющих учебные кабинеты ОИВТ:						
всего	3341	12155	24472	24845	24980	27787
в процентах от общего числа средних общеобразовательных учреждений	11,5	37,1	68,6	68,7	68,4	74,5
В них рабочих мест с ЭВМ, тыс.	22,7	142,8	315,7	322,2	315,4	311,0

<sup>1)</sup> Статистическое наблюдение введено с 1986/87 учебного года. С 1995 г. статистическое наблюдение осуществляется один раз в два года.

### 8.18. ГОСУДАРСТВЕННЫЕ ВЕЧЕРНИЕ (сменные) ОБЩЕОБРАЗОВАТЕЛЬНЫЕ УЧРЕЖДЕНИЯ

(на начало учебного года)

Годы	Число учреждений	В них учащихся, тыс. человек	в том числе		Годы	Число учреждений	В них учащихся, тыс. человек	в том числе	
			в 1-9 классах	в 10-11 (12) классах				в 1-9 классах	в 10-11 (12) классах
1940/41	3034	404	340	64	1993/94	1877	484	134	350
1950/51	9610	788	680	108	1994/95	1830	469	133	336
1960/61	12083	1663	1071	592	1995/96	1812	472	135	337
1970/71	6836	2050	605	1445	1996/97	1773	474	137	337
1975/76	6739	2780	279	2501	1997/98	1734	479	138	341
1980/81	6001	2578	98	2480	1998/99	1724	491	141	350
1985/86	4622	1578	48	1530	1999/2000	1742	490	141	349
1990/91	2096	523	71	452	2000/01	1741	480	142	338
1991/92	2056	509	95	414	2001/02	1761	480	146	334
1992/93	1943	487	117	370					

### 8.19. ВЫПУСК УЧАЩИХСЯ ОБЩЕОБРАЗОВАТЕЛЬНЫМИ УЧРЕЖДЕНИЯМИ

(тысяч человек)

Годы	Численность учащихся, получивших аттестат об основном образовании - всего	в том числе по окончании			Численность учащихся, получивших аттестат о среднем (полном) общем образовании - всего	в том числе по окончании		
		государственных дневных учреждений	негосударственных дневных учреждений	государственных вечерних учреждений		государственных дневных учреждений	негосударственных дневных учреждений	государственных вечерних учреждений
1950	842	758	-	84	143	113	-	30
1960	1281	1117	-	164	519	319	-	200
1970	2575	2315	-	260	1288	995	-	293
1975	2628	2490	-	138	1717	1307	-	410
1980	1982	1926	-	56	1882	1246	-	636
1985	1820	1790	-	30	1473	925	-	548
1990	1894	1863	-	31	1035	910	-	125
1991	1894	1854	-	40	1081	959	-	122
1992	1907	1859	-	48	1050	941	-	109
1993	1878	1821	1	56	987	889	1	97
1994	1881	1816	1	64	995	892	1	102
1995	1918	1851	2	65	1045	932	2	111
1996	1987	1917	2	68	1105	987	2	116
1997	2073	2003	3	67	1159	1037	3	119
1998	2219	2146	4	69	1254	1122	3	129
1999	2221	2147	5	69	1346	1207	4	135
2000	2200	2128	5	67	1458	1317	5	136
2001	2265	2191	6	68	1473	1326	6	141



**8.20. ЧИСЛЕННОСТЬ УЧИТЕЛЕЙ ДНЕВНЫХ ОБЩЕОБРАЗОВАТЕЛЬНЫХ УЧРЕЖДЕНИЙ  
МИНИСТЕРСТВА ОБРАЗОВАНИЯ РОССИЙСКОЙ ФЕДЕРАЦИИ ПО УРОВНЮ ОБРАЗОВАНИЯ**  
(на 1 октября)

	Численность учителей (без совместителей), тыс. человек	из них имеют образование, процентов				Удельный вес численности женщин в общей численности учителей и руководителей общеобразовательных учреждений, процентов		Численность учителей (без совместителей), тыс. человек	из них имеют образование, процентов				Удельный вес численности женщин в общей численности учителей и руководителей общеобразовательных учреждений, процентов
		высшее профессиональное	неполное высшее профессиональное	среднее педагогическое	среднее профессиональное (непедагогическое) и среднее (полное) общее				высшее профессиональное	неполное высшее профессиональное	среднее педагогическое	среднее профессиональное (непедагогическое) и среднее (полное) общее	
<b>Все учителя (включая руководителей общеобразовательных учреждений)<sup>1)</sup> - всего</b>							1997	7,4	94,4	1,4	3,7	0,5	90,1
							1998	7,3	93,7	1,2	4,4	0,7	90,9
							1999	6,8	93,3	1,6	4,5	0,6	91,8
							2000	6,7	93,4	1,1	4,9	0,6	91,5
							2001	6,4	92,1	1,7	5,7	0,5	91,4
1980	953,8	69,2	4,9	21,7	4,2	80,6	средних (полных)						
1985	1023,0	75,1	2,9	19,4	2,6	82,0							
1990	1283,7	74,6	3,1	19,6	2,7	83,1							
1995	1522,6	74,4	2,9	19,3	3,4	84,9							
1996	1568,9	74,9	2,8	19,0	3,3	85,0							
1997	1576,8	75,6	2,7	18,4	3,3	85,1							
1998	1568,1	76,4	2,6	17,7	3,3	84,9							
1999	1556,0	77,3	2,6	17,2	2,9	85,3							
2000	1518,4	77,8	2,7	16,6	2,9	85,8							
2001	1485,9	77,8	2,9	16,4	2,9	86,1							
в том числе:							1997	92,9	95,8	0,8	2,7	0,7	91,5
директора общеобразовательных учреждений:							1999	93,4	95,9	0,8	2,6	0,7	91,4
начальных							2000	94,4	95,8	0,9	2,6	0,7	92,1
1980	0,1	64,0	5,0	31,0	-	85,7	2001	95,9	95,8	1,0	2,7	0,5	92,2
1985	0,2	85,5	1,2	11,6	1,7	86,1	учителя: 1-4 классов						
1990	0,5	62,5	4,2	33,0	0,3	85,1							
1995	2,3	68,2	2,5	27,4	1,9	91,6							
1996	2,2	72,1	1,6	24,5	1,8	91,5							
1997	2,4	69,9	2,4	25,2	2,5	92,4							
1998	2,6	69,5	2,1	25,8	2,6	92,4							
1999	2,6	71,6	1,2	25,0	2,2	93,7							
2000	2,6	72,0	2,0	24,2	1,8	94,4							
2001	2,7	72,4	1,9	23,6	2,1	95,2							
основных													2000
1980	19,4	99,7	0,3	-	-	48,2	2001	319,6	53,6	3,1	42,5	0,8	98,6
1985	17,8	100,0	-	-	-	53,7	5-11 (12) классов						
1990	15,1	99,2	0,4	0,3	0,1	55,4							
1995	13,4	98,0	0,4	1,0	0,6	60,6							
1996	13,3	97,9	0,5	1,1	0,5	62,1							
1997	13,1	97,7	0,5	1,5	0,3	62,0							
1998	12,9	96,6	0,7	2,3	0,4	66,5							
1999	12,7	96,4	0,8	2,4	0,4	66,0							
2000	12,5	96,1	0,9	2,8	0,2	67,0							
2001	12,4	95,7	0,9	3,1	0,3	69,5							
средних (полных)													2000
1980	25,8	100,0	-	-	-	43,2	2001	773,6	91,1	3,2	4,7	1,0	89,5
1985	27,8	100,0	-	-	-	49,9	музыки и пения, изобразительно-го искусства, черчения, физической культуры, трудового обучения						
1990	32,0	99,9	0,1	-	-	50,3							
1995	34,9	99,6	0,1	0,1	0,2	54,7							
1996	35,2	99,7	0,1	0,1	0,1	56,5							
1997	35,7	99,7	0,1	0,1	0,1	57,7							
1998	35,8	99,5	0,2	0,2	0,1	59,1							
1999	36,1	99,5	0,2	0,3	-	60,3							
2000	36,4	99,5	0,2	0,3	-	62,2							
2001	36,9	99,5	0,2	0,3	-	63,3							
заместители директоров общеобразовательных учреждений:													1980
основных							1985	152,2	48,7	5,1	29,7	16,5	45,3
1980	7,8	99,2	0,6	0,2	-	84,3	1990	208,5	53,5	4,9	27,5	14,1	48,5
1985	7,5	100,0	-	-	-	88,1	1995	245,8	53,4	3,3	28,4	14,9	56,2
1990	5,7	98,9	0,5	0,6	-	88,6	1996	255,8	53,6	3,2	28,6	14,6	56,5
1995	7,5	95,1	1,6	3,0	0,3	90,3	1997	258,9	54,2	3,1	28,6	14,1	57,3
1996	7,5	94,8	1,3	3,5	0,4	89,3	1998	256,4	54,7	3,0	28,8	13,5	58,0
							1999	254,4	55,1	3,0	29,0	12,9	58,5
							2000	245,8	55,5	3,1	28,7	12,7	59,3
							2001	236,4	55,4	3,3	28,6	12,7	59,7

<sup>1)</sup> Руководители общеобразовательных учреждений, как правило, одновременно ведут преподавательскую работу.



**8.21. ЧИСЛЕННОСТЬ УЧИТЕЛЕЙ ДНЕВНЫХ ОБЩЕОБРАЗОВАТЕЛЬНЫХ УЧРЕЖДЕНИЙ  
МИНИСТЕРСТВА ОБРАЗОВАНИЯ РОССИЙСКОЙ ФЕДЕРАЦИИ  
ПО СПЕЦИАЛЬНОСТЯМ И УРОВНЮ ОБРАЗОВАНИЯ  
на 1 октября 2001 г.**

	Всего учителей (без совместителей), тыс. человек	из них имеют образование, процентов				Число вакантных должностей, тыс.
		высшее профессиональное	неполное высшее профессиональное	среднее профессиональное	среднее (полное) общее	
Учителя русского языка и литературы: в школах (классах) с обучением на русском языке	204,2	92,4	2,7	4,7	0,2	1,4
в школах (классах) с обучением на нерусском языке	6,4	90,3	4,2	5,2	0,3	0,1
Учителя других предметов: нерусского языка и литературы	25,3	79,0	5,9	14,9	0,3	0,3
истории, права и обществознания	96,9	90,7	3,9	4,9	0,5	1,4
информатики и вычислительной техники	22,9	92,0	3,6	4,0	0,4	1,3
физики	61,6	96,8	1,5	1,5	0,2	1,2
математики	171,5	95,4	1,7	2,7	0,2	1,2
химии	47,5	96,6	1,4	1,8	0,2	0,8
географии	56,1	91,7	3,0	4,9	0,4	0,6
биологии	58,5	93,4	2,2	4,1	0,3	0,6
иностранных языков	133,1	90,6	3,3	5,6	0,5	6,0

**8.22. УЧРЕЖДЕНИЯ ДОПОЛНИТЕЛЬНОГО ОБРАЗОВАНИЯ ДЕТЕЙ в 1950-1997 гг.  
(на конец года)**

Годы	Дома (дворцы) пионеров и школьников <sup>1)</sup>	Станции юных техников <sup>2)</sup>	Станции юных натуралистов <sup>3)</sup>	Станции юных тури- стов и самостоя- тельные туристские базы <sup>4)</sup>	Загородные оздоро- вительные учрежде- ния	Детско-юношеские спортивные школы	Детские школы ис- кусств, музыкальные и художественные школы
1950	606	211	170	34	5562	...	...
1960	1625	173	138	76	5140	...	1001
1970	2025	254	151	84	6700	1919	2756
1975	2424	469	256	91	6604	2731	3729
1980	2678	622	369	90	6332	3214	4594
1985	2839	723	454	99	6177	3990	4930
1990	2925	881	552	283	5762	4739	5582
1991	2838	878	552	333	5246	4550	5740
1992	1450	824	531	391	4129	4774	5816
1993	1156	818	514	400	3961	3990	5798
1994	954	792	486	413	3452	3755	5938
1995	896	767	481	403	3512	3799	5484
1996	956	732	477	396	3456	3814	5883
1997	957	688	458	379	3467	3753	5896

С 1992 г. дома (дворцы) пионеров частично реорганизованы в центры (комплексы) внешкольной работы, детского творчества, центры подростков. Их число составило в 1992 г. - 1452, в 1993 г. - 1734, в 1994 г. - 1869, в 1995 г. - 1989. С 1996 г. - центры (комплексы) детского творчества, центры подростков. Их число составило в 1996 г. - 1961, в 1997 г. - 1990.

<sup>1)</sup> С 1996 г. - дома (дворцы) для детей и подростков (включая дома пионеров).

<sup>2)</sup> С 1996 г. - центры (клубы, дома) технического творчества, станции юных техников.

<sup>3)</sup> С 1996 г. - эколого-биологические центры, станции (дома) юных натуралистов.

<sup>4)</sup> С 1996 г. - центры детского и юношеского туризма и экскурсий, станции (дома, базы) юных туристов.

**8.23. УЧРЕЖДЕНИЯ ДОПОЛНИТЕЛЬНОГО ОБРАЗОВАНИЯ ДЕТЕЙ  
ПО ВИДАМ ОБРАЗОВАТЕЛЬНОЙ ДЕЯТЕЛЬНОСТИ**

	Число учреждений				Численность занимавшихся в них, тыс. человек					Число учреждений				Численность занимавшихся в них, тыс. человек			
	1998	1999	2000	2001	1998	1999	2000	2001		1998	1999	2000	2001	1998	1999	2000	2001
Всего учреждений Минобразования России	7842	8617	8696	8720	7050,7	7623,2	7905,8	8041,3	спортивные (детско- юношеские школы и клубы общей физиче- ской подготовки)	2295	3001	2968	2973	1517	1910,5	1981,3	2035,9
в том числе: работающие по всем видам образователь- ной деятельности (цен- тры, дворцы, дома дет- ского творчества и др.)	3519	3579	3577	3598	4060,8	4323,1	4411,8	4511,8	военно-патриотические и спортивно-технические (клубы, школы) другие Детско-юношеские спор- тивные школы	155	171	112	97	105,4	60,5	101,2	50,3
художественные (цен- тры, дворцы и дома) эколого-биологические (центры, дворцы, дома, станции, клубы)	405	397	371	388	357,2	304,1	294,6	313,3	Госкомспорта России, профсоюзов и других организаций	...	84	296	303	...	39,6	108,3	104,7
туристско- краеведческие (центры, дома, станции, клубы)	473	443	467	460	362,8	355,7	367,6	379,4	Детские музыкальные, художественные, хорео- графические школы и школы искусств Минкуль- туры России	1546	1632	1709	1665	668,0	790,2	866,2	822,5
технические (центры, дома, станции, клубы)	361	333	335	327	197,6	202,0	206,8	209,7		5737	5819	5807	5837	1222,0	1252,2	1282,6	1293,4





## НАЧАЛЬНОЕ ПРОФЕССИОНАЛЬНОЕ ОБРАЗОВАНИЕ

8.24. УЧРЕЖДЕНИЯ НАЧАЛЬНОГО ПРОФЕССИОНАЛЬНОГО ОБРАЗОВАНИЯ <sup>1)</sup>

	Число учреждений (на конец года)	Численность учащихся в них, тыс. человек	Принято учащихся, тыс. человек	Подготовлено (выпущено) квалифицированных рабочих, тыс. человек		Число учреждений (на конец года)	Численность учащихся в них, тыс. человек	Принято учащихся, тыс. человек	Подготовлено (выпущено) квалифицированных рабочих, тыс. человек
<b>Все учреждения начального профессионального образования</b>					2001 в том числе:	3872	1649	837	759
					дневные учреждения	3503	1560	713	640
					в них:				
1970	3257	1406	1104	995	отделения на базе основного общеобразовательного учреждения	3146	1158	430	363
1975	3672	1752	1337	1230	отделения на базе среднего (полного) общеобразовательного учреждения	2586	246	184	177
1980	4045	1947	1489	1399	группы, в которых молодежь не получает среднего (полного) общего образования	1926	156	99	100
1985	4196	1987	1527	1378	вечерние (сменные) и другие учреждения	369	89	124	119
1990	4328	1867	1252	1272					
1995	4166	1689	928	841					
1996	4114	1670	899	821					
1997	4050	1667	885	800					
1998	3954	1676	893	785					
1999	3911	1694	931	770					
2000	3893	1679	845	763					

<sup>1)</sup> По данным Минобразования России.

**8.25. ВЫПУСК КВАЛИФИЦИРОВАННЫХ РАБОЧИХ  
УЧРЕЖДЕНИЯМИ НАЧАЛЬНОГО ПРОФЕССИОНАЛЬНОГО ОБРАЗОВАНИЯ ПО ПРОФЕССИЯМ <sup>1)</sup>**  
(тысяч человек)

	1994	1995	1996	1997	1998	1999	2000	2001
<b>Выпущено квалифицированных рабочих - всего</b>	<b>877,9</b>	<b>840,6</b>	<b>821,3</b>	<b>799,6</b>	<b>784,8</b>	<b>769,6</b>	<b>762,8</b>	<b>758,6</b>
в том числе по профессиям:								
промышленности	182,5	183,1	155,5	147,0	132,0	123,1	124,4	230,9
из них:								
металлургической	7,5	4,6	4,5	3,3	2,9	2,7	2,9	2,1
химической	10,1	10,5	7,0	6,1	6,3	7,0	7,8	1,0
машиностроения и металлообрабатывающей	27,4	31,0	16,1	15,0	11,6	9,7	7,8	11,8
лесной, деревообрабатывающей и целлюлозно-бумажной	13,2	12,7	10,2	12,4	11,8	10,7	14,1	12,1
строительных материалов	1,7	1,0	0,9	0,9	0,9	0,9	0,8	0,3
легкой	98,9	99,6	94,6	88,8	77,6	71,8	70,1	67,7
в том числе:								
текстильной	7,4	5,5	3,7	2,6	1,8	1,4	1,7	1,5
швейного производства	83,3	86,2	84,3	80,5	71,3	66,1	64,4	62,4
обувного производства	5,3	4,8	3,7	3,0	2,3	2,3	1,9	1,3
пищевой	10,1	9,4	8,3	6,9	8,2	8,1	8,4	9,2
сельского хозяйства	123,8	126,0	119,1	111,3	107,9	105,0	103,1	96,5
строительства	116,5	114,2	109,8	103,4	97,8	98,2	95,6	88,1
транспорта	123,5	110,5	102,4	105,1	109,5	108,5	103,3	95,3
связи	5,7	4,8	5,1	5,0	5,2	4,8	4,8	4,1
торговли и общественного питания	99,8	93,4	96,9	97,1	102,0	100,8	105,1	109,2
сферы обслуживания	30,0	30,3	35,9	39,7	45,6	50,0	49,6	14,8
общие профессии для отраслей экономики	181,2	167,0	182,8	175,0	166,8	149,8	145,8	61,2

<sup>1)</sup> Данные Минобразования России приведены в соответствии с перечнем профессий и специальностей начального профессионального образования.



## СРЕДНЕЕ ПРОФЕССИОНАЛЬНОЕ ОБРАЗОВАНИЕ

8.26. ГОСУДАРСТВЕННЫЕ СРЕДНИЕ СПЕЦИАЛЬНЫЕ УЧЕБНЫЕ ЗАВЕДЕНИЯ  
(на начало учебного года)

Годы	Число учебных заведений	В них студентов - всего, тыс. человек	в том числе обучающихся на отделениях				На 10 000 человек населения приходилось студентов
			дневных	вечерних	заочных	экстернат	
1914	297	35,4	35,4	-	-	-	4
1927 (на 15 декабря)	672	123,2	123,2	-	-	-	10
1940/41	2188	593,9	498,2	-	95,7	-	53
1950/51	2005	810,0	695,2	-	114,8	-	79
1960/61	1961	1260,3	631,8	266,9	361,6	-	104
1970/71	2423	2606,2	1451,8	434,5	720,0	-	199
1975/76	2483	2693,1	1606,9	349,1	737,1	-	200
1980/81	2505	2641,6	1579,3	338,8	723,4	-	190
1985/86	2566	2478,3	1535,9	261,4	681,0	-	172
1990/91	2603	2270,0	1514,5	163,8	591,7	-	153
1991/92	2605	2201,9	1500,4	142,0	559,5	-	148
1992/93	2609	2089,9	1441,9	115,8	532,2	-	141
1993/94	2607	1993,8	1398,4	98,3	497,1	-	134
1994/95	2574	1870,8	1323,7	90,4	456,7	-	127
1995/96	2612	1923,3	1377,2	90,6	455,3	0,2	130
1996/97	2608	1975,8	1434,0	90,2	451,3	0,3	134
1997/98	2593	2011,1	1473,2	90,0	447,4	0,5	137
1998/99	2584	2051,6	1522,2	87,4	440,7	1,3	141
1999/2000	2576	2147,3	1598,9	86,2	459,3	2,9	148
2000/01	2589	2308,6	1697,6	86,9	519,2	4,9	160
2001/02	2595	2409,8	1757,1	88,2	559,1	5,4	167

На начало 2001/02 учебного года статус колледжа имели 1010 государственных средних специальных учебных заведений, в которых обучалось 1113,2 тыс. студентов (в 2000/01 учебном году - соответственно 989 колледжей, 1070,0 тыс. студентов).

На начало 2001/02 учебного года в Российской Федерации работало 89 негосударственных средних специальных учебных заведений, численность студентов в них составила 60,4 тыс. человек (в 2000/2001 учебном году - соответственно 114 учреждений, 52,2 тыс. студентов).

8.27. ЧИСЛЕННОСТЬ СТУДЕНТОВ ГОСУДАРСТВЕННЫХ СРЕДНИХ СПЕЦИАЛЬНЫХ УЧЕБНЫХ ЗАВЕДЕНИЙ  
ПО ОТРАСЛЕВОЙ СПЕЦИАЛИЗАЦИИ УЧЕБНЫХ ЗАВЕДЕНИЙ  
(на начало учебного года; тысяч человек)

Годы	Численность студентов - всего	в том числе в учебных заведениях						
		промышленности и строительства	сельского хозяйства	транспорта и связи	экономики и права	здравоохранения, физической культуры и спорта	образования	искусства и кинематографии
1950/51	810,0	317,5	81,1	...	...	69,3	195,0	...
1960/61	1260,3	650,0	143,3	113,1	120,3	102,7	110,1	20,8
1970/71	2606,2	1211,5	367,6	238,8	252,5	254,1	229,7	52,0
1975/76	2693,1	1182,0	428,0	258,9	266,1	250,1	244,6	63,4
1980/81	2641,6	1140,4	429,5	246,8	270,8	249,4	241,0	63,7
1985/86	2478,3	1016,1	394,6	219,9	242,9	262,1	288,1	54,6
1990/91	2270,0	864,6	301,8	188,1	215,5	309,2	341,0	49,8
1991/92	2201,9	813,3	295,5	178,1	209,8	312,0	342,7	50,5
1992/93	2089,9	763,7	289,6	169,2	215,0	277,4	321,7	53,3
1993/94	1993,8	746,4	286,7	164,5	205,8	239,4	301,4	49,6
1994/95	1870,8	724,0	260,2	157,2	187,7	209,6	283,0	49,1
1995/96	1923,3	770,9	253,8	165,5	195,1	213,6	269,4	55,0
1996/97	1975,9	812,2	253,3	170,3	195,7	223,5	267,4	53,4
1997/98	2011,1	840,1	251,3	172,6	198,0	231,3	264,9	52,9
1998/99	2051,6	872,5	252,6	171,4	200,9	233,9	267,1	53,2
1999/2000	2147,3	924,6	258,1	178,2	221,2	246,0	264,6	54,6
2000/01	2308,6	999,1	267,9	194,4	276,0	251,6	264,2	55,4
2001/02	2409,8	1066,3	274,9	200,0	299,3	250,9	263,0	55,4

В 2001/02 учебном году по системе целевой контрактной подготовки обучалось 132,4 тыс. студентов средних специальных учебных заведений.



**8.28. ЧИСЛЕННОСТЬ СТУДЕНТОВ ГОСУДАРСТВЕННЫХ СРЕДНИХ СПЕЦИАЛЬНЫХ УЧЕБНЫХ ЗАВЕДЕНИЙ  
ПО РЕГИОНАМ РОССИЙСКОЙ ФЕДЕРАЦИИ**

(на начало учебного года; тысяч человек)

	1970/71	1975/76	1980/81	1985/86	1990/91	1995/96	1996/97	1997/98	1998/99	1999/2000	2000/01	2001/02
<b>Российская Федерация</b>	<b>2606,2</b>	<b>2693,1</b>	<b>2641,6</b>	<b>2478,3</b>	<b>2270,0</b>	<b>1923,3</b>	<b>1975,8</b>	<b>2011,1</b>	<b>2051,6</b>	<b>2147,3</b>	<b>2308,6</b>	<b>2409,8</b>
<b>Центральный   федеральный округ</b>	<b>757,7</b>	<b>763,3</b>	<b>735,4</b>	<b>677,8</b>	<b>601,2</b>	<b>484,3</b>	<b>495,8</b>	<b>501,2</b>	<b>512,8</b>	<b>529,5</b>	<b>559,2</b>	<b>569,2</b>
Белгородская область	21,4	21,2	22,4	23,4	23,3	22,1	23,0	23,2	23,1	23,8	25,2	25,6
Брянская область	28,6	28,9	28,7	26,1	22,3	21,2	22,0	22,5	23,9	23,6	24,5	25,0
Владимирская область	28,5	28,8	27,1	23,8	22,5	19,9	20,7	22,5	23,8	25,6	27,0	28,7
Воронежская область	42,4	42,8	44,1	43,0	38,1	38,8	39,7	39,2	39,2	41,4	43,4	45,9
Ивановская область	34,2	32,3	29,2	24,2	21,4	16,5	16,4	16,4	16,3	16,5	17,2	17,6
Калужская область	18,1	19,9	19,1	18,2	17,3	14,7	15,1	15,4	15,4	15,8	16,5	16,6
Костромская область	17,9	20,2	18,4	15,7	14,1	10,9	11,1	11,0	11,6	11,6	12,0	12,5
Курская область	19,7	22,4	23,4	23,2	20,4	17,4	17,8	18,0	18,3	18,7	19,4	19,2
Липецкая область	21,0	21,2	21,0	20,1	18,7	17,3	17,9	17,1	17,6	18,1	20,2	21,3
Московская область	100,9	101,5	103,0	91,9	76,1	63,4	63,7	64,3	66,6	69,6	73,6	74,3
Орловская область	13,5	14,1	14,6	14,0	13,7	13,4	13,8	13,5	13,3	13,1	13,4	13,5
Рязанская область	28,2	29,3	28,4	25,8	22,2	18,2	18,3	18,2	18,9	19,6	20,5	21,3
Смоленская область	24,4	25,9	25,7	23,5	19,6	16,2	16,6	17,0	17,1	17,7	18,4	19,6
Тамбовская область	29,2	30,2	29,3	27,4	23,6	18,7	18,1	18,5	19,1	19,8	20,6	20,9
Тверская область	34,2	34,1	32,6	29,5	25,9	22,3	22,9	23,6	25,2	25,1	26,3	27,0
Тульская область	40,1	38,1	38,1	35,1	31,4	28,7	29,5	28,9	29,4	29,9	31,1	31,3
Ярославская область	24,6	26,7	28,4	25,9	23,8	19,7	20,7	20,9	21,8	22,9	25,2	26,6
г. Москва	230,8	225,7	201,9	187,0	166,8	104,9	108,5	111,0	112,2	116,7	124,7	122,3
<b>Северо-Западный   федеральный округ</b>	<b>260,8</b>	<b>261,1</b>	<b>253,7</b>	<b>235,3</b>	<b>214,1</b>	<b>170,8</b>	<b>176,9</b>	<b>176,6</b>	<b>181,0</b>	<b>184,7</b>	<b>200,7</b>	<b>206,2</b>
Республика Карелия	15,9	16,8	14,8	14,3	13,2	11,7	11,8	11,9	11,3	11,6	13,6	14,1
Республика Коми	18,1	17,7	17,1	16,4	16,0	14,3	14,5	14,6	14,4	14,3	15,1	15,0
Архангельская область	22,8	25,3	23,8	24,2	21,7	17,1	17,3	17,8	18,1	18,4	21,0	22,1
в том числе Ненецкий автономный округ	0,5	0,7	0,5	0,4	0,3	0,5	0,6	0,7	0,7	0,8	0,9	0,6
Вологодская область	26,6	26,3	24,1	21,4	18,7	16,0	17,1	16,5	17,2	18,0	20,5	21,7
Калининградская область	16,2	16,8	16,5	15,2	13,2	10,5	11,2	11,3	11,4	11,9	12,4	12,6
Ленинградская область	12,7	13,2	12,6	10,9	11,0	7,5	7,7	7,7	7,9	8,1	8,9	8,8
Мурманская область	7,5	7,0	8,0	8,6	8,7	8,7	9,2	9,4	10,3	10,8	12,3	13,3
Новгородская область	12,0	12,4	11,5	11,8	11,1	9,3	9,7	9,4	9,8	9,6	11,1	11,5
Псковская область	13,9	15,8	14,8	13,6	10,8	8,6	9,1	8,9	9,2	9,6	10,7	11,2
г. Санкт-Петербург	115,1	109,8	110,5	98,9	89,7	67,1	69,3	69,1	71,4	72,4	75,1	75,9
<b>Южный   федеральный округ</b>	<b>314,0</b>	<b>332,0</b>	<b>341,1</b>	<b>328,1</b>	<b>292,3</b>	<b>255,5</b>	<b>259,2</b>	<b>264,0</b>	<b>261,9</b>	<b>276,5</b>	<b>300,9</b>	<b>317,7</b>
Республика Адыгея	6,2	6,8	7,6	7,3	7,0	5,1	5,7	5,8	6,1	6,3	6,4	6,5
Республика Дагестан	23,1	25,6	26,2	24,3	21,1	17,4	17,7	19,2	19,1	19,1	20,1	20,8
Республика Ингушетия	} 14,8	15,3	14,2	13,4	11,9	0,9	1,9	1,2	1,6	1,9	2,1	2,1
Чеченская Республика						4,7	...	...	...	...	...	
Кабардино-Балкарская Республика	9,7	11,7	11,2	9,7	8,8	7,4	7,9	8,1	8,7	11,6	11,5	11,5
Республика Калмыкия	5,5	6,1	7,0	6,6	5,4	4,3	4,8	5,1	5,4	5,9	5,8	5,8
Карачаево-Черкесская Республика	5,5	6,7	6,2	6,0	3,3	5,3	5,2	5,0	5,2	5,0	5,9	4,8
Республика Северная Осетия - Алания	16,0	14,6	15,1	13,7	12,4	10,8	10,4	10,2	9,7	9,5	9,8	9,6
Краснодарский край	58,3	61,2	63,1	63,2	56,1	48,9	49,7	51,7	51,9	54,6	58,4	62,8
Ставропольский край	27,5	27,7	29,0	29,0	27,2	26,2	27,4	27,7	27,6	28,7	32,3	35,5
Астраханская область	23,6	26,7	26,1	23,5	18,8	17,1	17,2	17,8	18,5	19,4	20,2	21,4
Волгоградская область	40,4	43,3	46,1	45,3	43,3	40,9	42,7	43,7	38,8	41,5	50,3	54,5
Ростовская область	83,4	86,3	89,4	86,1	77,0	66,5	68,6	68,5	69,3	73,0	78,1	82,4



	1970/71	1975/76	1980/81	1985/86	1990/91	1995/96	1996/97	1997/98	1998/99	1999/2000	2000/01	2001/02
<b>Приволжский федеральный округ</b>	<b>540,5</b>	<b>574,0</b>	<b>582,1</b>	<b>551,6</b>	<b>509,0</b>	<b>460,6</b>	<b>477,3</b>	<b>490,4</b>	<b>505,8</b>	<b>532,8</b>	<b>567,2</b>	<b>595,1</b>
Республика Башкортостан	62,2	69,9	71,5	70,5	63,7	63,5	66,4	68,9	71,9	77,3	81,9	85,3
Республика Марий Эл	10,4	11,9	12,0	10,5	9,8	8,6	8,5	8,5	9,9	10,4	11,2	11,8
Республика Мордовия	15,8	16,8	17,1	16,3	14,9	12,8	13,2	13,4	13,6	14,3	14,8	15,5
Республика Татарстан	47,7	54,5	61,4	61,0	57,8	53,8	53,2	52,7	51,9	52,2	53,9	55,9
Удмуртская Республика	20,1	22,4	23,1	22,3	22,3	20,9	23,2	24,3	25,5	28,8	32,4	33,9
Чувашская Республика	21,6	22,4	24,9	24,2	21,9	20,3	21,0	21,0	21,2	22,2	24,0	25,2
Кировская область	27,0	27,3	25,6	23,3	22,4	18,2	19,6	20,7	22,8	25,5	28,0	29,6
Нижегородская область	72,3	75,9	74,8	66,9	59,8	51,0	53,5	54,9	56,3	60,1	63,4	70,1
Оренбургская область	42,7	45,1	46,0	43,9	39,6	38,7	40,2	41,9	42,8	44,0	46,9	48,6
Пензенская область	24,7	26,4	26,6	24,6	24,5	22,2	22,5	22,6	23,1	23,9	24,9	25,6
Пермская область	55,4	58,1	54,2	50,0	49,2	39,7	41,3	42,8	44,6	48,1	54,1	58,3
в том числе Коми-Пермяцкий автономный округ	3,4	4,2	3,8	3,0	2,1	2,1	2,2	2,2	2,3	2,4	2,5	2,6
Самарская область	67,3	68,1	69,0	65,4	56,6	51,9	53,0	53,8	54,1	55,8	57,6	58,9
Саратовская область	50,6	55,0	54,4	50,5	44,3	39,7	42,2	45,1	47,6	48,0	49,0	48,9
Ульяновская область	19,3	20,2	21,5	22,2	22,2	19,3	19,5	19,8	20,5	22,2	25,1	27,5
<b>Уральский федеральный округ</b>	<b>309,4</b>	<b>212,3</b>	<b>205,0</b>	<b>193,0</b>	<b>188,3</b>	<b>167,6</b>	<b>172,5</b>	<b>177,9</b>	<b>181,9</b>	<b>192,9</b>	<b>212,4</b>	<b>227,8</b>
Курганская область	20,7	20,2	18,9	18,2	17,2	14,7	14,7	15,6	16,4	16,9	18,2	19,6
Свердловская область	92,3	89,3	87,4	80,7	76,0	67,2	68,6	72,5	76,1	81,7	90,0	96,0
Тюменская область	23,4	25,7	23,8	27,1	33,8	28,6	29,4	29,8	29,6	32,8	38,1	41,8
в том числе:												
Ханты-Мансийский автономный округ	1,0	2,3	2,4	4,5	8,3	7,6	7,9	7,9	8,0	9,0	9,9	10,8
Ямало-Ненецкий автономный округ	1,3	1,3	1,0	2,2	4,6	5,7	5,5	5,4	4,9	5,0	5,8	5,9
Челябинская область	77,0	77,1	74,9	67,0	61,3	57,1	59,8	60,0	59,8	61,5	66,1	70,4
<b>Сибирский федеральный округ</b>	<b>383,3</b>	<b>406,7</b>	<b>385,5</b>	<b>359,1</b>	<b>335,6</b>	<b>290,2</b>	<b>298,0</b>	<b>303,4</b>	<b>309,4</b>	<b>327,0</b>	<b>352,8</b>	<b>369,8</b>
Республика Алтай	4,4	4,4	4,5	4,1	4,1	3,0	3,1	3,3	3,4	3,8	4,0	4,2
Республика Бурятия	21,5	22,4	20,3	17,7	15,9	13,5	14,0	14,1	14,2	15,2	16,4	17,1
Республика Тыва	3,5	4,2	4,3	4,0	3,9	3,9	3,9	3,9	3,7	4,1	4,6	4,9
Республика Хакасия	8,5	9,6	9,0	8,6	7,5	6,8	6,9	7,1	7,6	8,1	9,1	10,0
Алтайский край	46,1	48,9	47,0	41,4	36,1	29,9	30,7	31,3	32,9	35,5	39,4	41,4
Красноярский край	54,6	61,6	58,1	53,9	51,5	48,3	49,1	50,0	51,8	55,0	59,2	62,2
в том числе:												
Таймырский (Долгано-Ненецкий) автономный округ	0,2	0,4	0,4	0,4	0,4	0,4	0,4	0,4	0,4	0,4	0,4	0,4
Эвенкийский автономный округ	0,2	0,1	0,1	0,1	0,1	0,1	0,1	0,1	0,1	0,1	0,1	0,1
Иркутская область	49,3	49,7	49,5	47,1	46,5	37,3	38,3	38,9	38,7	39,2	42,8	41,9
в том числе Усть-Ордынский Бурятский автономный округ	0,6	0,6	0,5	0,5	0,6	0,4	0,5	0,5	0,6	0,6	0,6	0,5
Кемеровская область	63,9	66,1	60,9	55,9	49,5	43,6	45,7	46,9	47,3	50,7	55,0	57,5
Новосибирская область	52,1	52,5	50,0	47,6	46,5	37,7	39,6	41,6	42,4	43,9	49,1	51,0
Омская область	38,7	43,6	42,7	41,6	39,4	35,4	35,9	35,3	36,0	38,0	37,9	42,9
Томская область	21,8	22,5	19,3	18,9	16,9	15,2	15,0	15,3	15,7	16,6	17,5	18,2
Читинская область	18,9	21,2	19,9	18,3	17,8	15,6	15,8	15,7	15,7	16,9	17,8	18,5
в том числе Агинский Бурятский автономный округ	0,3	0,3	0,3	0,4	0,4	0,5	0,4	0,4	0,3	0,2	0,1	0,1
<b>Дальневосточный федеральный округ</b>	<b>123,6</b>	<b>126,9</b>	<b>119,4</b>	<b>114,9</b>	<b>111,6</b>	<b>94,3</b>	<b>96,1</b>	<b>97,6</b>	<b>98,8</b>	<b>103,9</b>	<b>115,4</b>	<b>124,0</b>
Республика Саха (Якутия)	10,9	10,7	10,0	9,8	10,5	10,6	10,8	10,8	10,5	10,7	11,9	13,2
Приморский край	31,9	34,0	33,2	33,0	31,6	28,8	29,5	29,1	29,5	30,8	32,2	33,1
Хабаровский край	35,7	35,5	32,3	29,0	27,9	21,9	22,5	23,5	24,0	26,4	30,2	33,5
Амурская область	18,4	20,1	18,8	18,1	17,6	16,4	16,8	17,2	17,5	18,9	20,7	21,9
Камчатская область	5,3	5,7	6,0	6,1	5,3	4,2	4,2	4,5	4,7	4,1	6,0	6,5
в том числе Корякский автономный округ	-	-	-	-	-	0,01	0,08	0,07	0,1	0,1	0,1	0,1
Магаданская область	4,0	3,8	3,7	3,7	3,6	2,4	2,4	2,6	2,6	2,6	2,8	2,9
Сахалинская область	11,9	11,0	9,9	9,7	9,8	5,3	5,0	5,1	5,7	6,4	7,4	8,4
Еврейская автономная область	5,3	5,9	5,3	5,2	4,9	4,0	4,1	4,1	3,7	3,5	3,6	3,9
Чукотский автономный округ	0,2	0,2	0,2	0,3	0,4	0,7	0,8	0,7	0,6	0,5	0,6	0,6



**8.29. ЧИСЛЕННОСТЬ ПРЕПОДАВАТЕЛЕЙ ГОСУДАРСТВЕННЫХ СРЕДНИХ СПЕЦИАЛЬНЫХ УЧЕБНЫХ ЗАВЕДЕНИЙ**  
(на начало учебного года; тысяч человек)

	1980/81	1985/86	1990/91	1995/96	1996/97	1997/98	1998/99	1999/2000	2000/01	2001/02
Численность преподавателей (штатный персонал) - всего	126,7	126,3	124,4	110,7	113,2	115,0	123,1	126,8	129,5	130,7
в том числе с высшим профессиональным образованием	116,6	119,4	118,5	103,5	105,9	107,4	114,0	117,9	120,2	120,9

В 2001/02 учебном году среди штатных преподавателей государственных средних специальных учебных заведений ученую степень доктора наук имели 70 преподавателей, кандидата наук - 1990 человек; ученое звание профессора имели 102 преподавателя, доцента - 420 человек.

**8.30. ПРИЕМ В ГОСУДАРСТВЕННЫЕ СРЕДНИЕ СПЕЦИАЛЬНЫЕ УЧЕБНЫЕ ЗАВЕДЕНИЯ ПО ВИДАМ ОБУЧЕНИЯ**  
(тысяч человек)

Годы	Принято студентов - всего	в том числе на отделения				Годы	Принято студентов - всего	в том числе на отделения			
		дневные	вечерние	заочные	экстернат			дневные	вечерние	заочные	экстернат
1940	233,0	192,0	9,0	32,0	-	1993	643,8	459,5	30,2	154,1	-
1950	265,8	...	...	...	-	1994	629,6	450,9	31,1	147,6	-
1960	468,2	243,6	91,6	133,0	-	1995	664,6	477,6	32,7	154,1	0,2
1970	780,4	468,6	104,4	207,4	-	1996	662,0	480,0	31,2	150,7	0,1
1975	816,3	502,7	100,9	212,7	-	1997	684,6	497,9	31,5	154,8	0,4
1980	817,6	512,9	92,4	212,3	-	1998	706,5	525,0	29,7	150,8	1,0
1985	829,4	528,7	80,4	220,3	-	1999	766,5	564,5	30,8	169,2	2,0
1990	754,1	499,8	52,8	201,5	-	2000	842,4	612,4	31,9	194,8	3,3
1991	732,3	500,4	43,2	188,7	-	2001	850,8	623,9	30,4	192,7	3,8
1992	651,7	463,5	32,9	155,3	-						

**8.31. ПРИЕМ В ГОСУДАРСТВЕННЫЕ СРЕДНИЕ СПЕЦИАЛЬНЫЕ УЧЕБНЫЕ ЗАВЕДЕНИЯ ПО ОТРАСЛЕВОЙ СПЕЦИАЛИЗАЦИИ УЧЕБНЫХ ЗАВЕДЕНИЙ**  
(тысяч человек)

Годы	Принято студентов - всего	в том числе в учебные заведения						
		промышленности и строительства	сельского хозяйства	транспорта и связи	экономики и права	здравоохранения, физической культуры и спорта	образования	искусства и кинематографии
1960	468,2	219,2	51,6	37,7	51,1	50,9	50,5	7,2
1970	780,4	339,1	115,0	67,2	91,8	81,6	70,3	15,4
1975	816,3	340,9	128,9	71,7	97,6	86,8	74,0	16,4
1980	817,6	326,1	128,3	69,2	102,4	94,9	80,3	16,4
1985	829,4	320,7	123,6	67,2	99,1	100,8	104,0	14,0
1990	754,1	269,8	97,2	56,2	88,2	116,8	112,7	13,2
1991	732,3	251,1	99,2	54,2	83,4	117,7	113,2	13,5
1992	651,7	232,2	94,1	50,2	76,9	88,0	96,4	13,9
1993	643,8	237,5	89,1	50,5	81,8	80,4	91,7	12,8
1994	629,6	243,7	78,7	49,3	80,6	79,8	84,7	12,8
1995	664,6	265,5	78,3	52,3	87,3	82,6	83,2	15,4
1996	662,0	265,1	77,0	51,2	83,6	84,0	86,1	15,0
1997	684,6	281,9	79,2	51,7	89,3	84,1	83,3	15,1
1998	706,5	299,9	82,3	53,6	89,1	83,0	83,6	15,0
1999	766,5	329,7	87,7	60,1	102,3	85,8	85,3	15,6
2000	842,4	365,9	93,8	68,3	123,9	86,8	87,8	15,9
2001	850,8	377,2	95,5	63,8	128,3	84,4	86,0	15,6

**8.32. ВЫПУСК СПЕЦИАЛИСТОВ ГОСУДАРСТВЕННЫМИ СРЕДНИМИ СПЕЦИАЛЬНЫМИ УЧЕБНЫМИ ЗАВЕДЕНИЯМИ ПО ГРУППАМ СПЕЦИАЛЬНОСТЕЙ**  
(тысяч человек)

	1990	1995	1996	1997	1998	1999	2000	2001		1990	1995	1996	1997	1998	1999	2000	2001
Выпущено специалистов - всего	636,6	473,0	494,0	537,9	544,8	563,2	567,7	593,2	электротехника	13,1	8,6	10,0	11,9	11,1	11,8	11,5	11,5
в том числе по группам специальностей:									приборостроение	3,9	1,1	1,0	0,9	0,8	0,8	0,7	0,8
естественнонаучные	1,1	0,9	0,7	0,7	0,6	0,5	0,5	0,5	электронная техника,	20,1	10,3	11,2	12,0	12,1	12,0	12,0	11,4
гуманитарно-социальные	2,5	11,8	16,0	22,3	28,4	37,5	46,2	55,8	радиотехника и связь	17,7	6,8	7,0	7,5	7,3	7,3	7,1	6,7
образование	82,2	72,7	68,3	65,9	66,1	69,8	70,3	67,9	автоматика и управление								
здравоохранение	99,6	69,3	61,1	65,1	68,8	61,4	66,5	68,1	информатика и вычислительная техника	13,9	7,2	7,0	8,3	8,0	7,9	9,1	11,4
культура и искусство	23,5	18,9	18,9	18,6	17,8	18,3	17,8	17,5	эксплуатация транспорта	12,7	8,8	9,7	10,1	10,8	11,2	11,9	11,7
экономика и управление	123,6	121,0	141,2	154,0	161,6	175,3	163,1	178,4	химическая технология	8,0	5,6	5,3	5,0	4,7	4,8	4,6	4,4
геология и разведка полезных ископаемых	2,3	0,8	0,7	0,7	0,6	0,7	0,7	0,8	технология продовольственных продуктов	7,5	11,3	10,0	10,0	9,6	9,0	10,0	10,5
разработка полезных ископаемых	6,2	3,6	4,0	4,3	3,6	3,8	4,1	3,5	технология товаров широкого потребления	12,3	8,8	8,5	8,7	8,4	8,0	6,6	6,4
энергетика	4,4	2,7	3,1	4,8	4,7	4,9	5,0	5,6	строительство и архитектура	33,2	21,7	23,4	27,1	26,1	26,7	27,0	26,8
металлургия	5,2	3,1	3,0	3,0	2,6	2,7	2,8	2,7	сельское и рыбное хозяйство	59,8	28,7	30,8	35,4	32,2	29,8	29,4	29,5
машиностроение и материалообработка	46,0	16,7	17,2	18,9	17,1	16,2	15,8	14,8	другие	10,9	8,9	8,7	9,7	9,9	10,7	11,2	11,7
технологические машины и оборудование	26,9	23,7	27,2	33,0	31,9	32,1	33,8	34,8									



**8.33. ВЫПУСК СПЕЦИАЛИСТОВ ГОСУДАРСТВЕННЫМИ СРЕДНИМИ СПЕЦИАЛЬНЫМИ  
УЧЕБНЫМИ ЗАВЕДЕНИЯМИ ПО ВИДАМ ОБУЧЕНИЯ**  
(тысяч человек)

Годы	Выпущено специа- листов - всего	в том числе обучавшихся на отделениях				На 10 000 человек населения выпущено специали- стов	Годы	Выпущено специа- листов - всего	в том числе обучавшихся на отделениях				На 10 000 человек населения выпущено специали- стов
		дневных	вечерних	заочных	экстернат				дневных	вечерних	заочных	экстернат	
1914/15	3,7	3,7	-	-	-	...	1985	659,0	414,0	60,2	184,8	-	46
1929-1932	185,0	185,0	-	-	-	...	1990	636,6	413,5	49,6	173,5	-	43
в среднем за год	46,0	46,0	-	-	-	...	1991	623,2	409,2	46,1	167,9	-	42
1941-1945	377,0	355,0	-	22,0	-	...	1992	585,3	414,8	39,2	131,3	-	39
в среднем за год	75,0	71,0	-	4,0	-	...	1993	546,1	384,3	31,1	130,7	-	37
1951-1955	954,0	888,0	-	66,0	-	...	1994	531,7	371,6	29,7	130,4	-	36
в среднем за год	190,0	177,0	-	13,0	-	...	1995	473,0	330,1	24,9	118,0	-	32
1960	289,8	201,9	42,4	45,5	-	24	1996	494,0	341,8	25,1	127,0	0,1	33
1970	595,5	336,3	107,9	151,3	-	46	1997	537,9	379,9	25,7	131,9	0,4	37
1975	667,1	425,5	84,8	156,8	-	50	1998	544,8	386,1	26,9	131,3	0,5	37
1980	720,7	458,2	77,2	185,3	-	52	1999	563,2	404,1	26,0	131,6	1,5	39
							2000	567,7	421,0	24,3	119,6	2,8	39
							2001	593,2	446,0	19,9	124,1	3,2	41

В 2001 г. из 323,0 тыс. специалистов, окончивших дневные отделения средних специальных учебных заведений, 100,1 тыс. (31,0%) получили направление на работу, в 2000 г. из 324,0 тыс. специалистов – 99,3 тыс. (30,6%).

**8.34. ВЫПУСК СПЕЦИАЛИСТОВ ГОСУДАРСТВЕННЫМИ СРЕДНИМИ СПЕЦИАЛЬНЫМИ УЧЕБНЫМИ ЗАВЕДЕНИЯМИ  
ПО ОТРАСЛЕВОЙ СПЕЦИАЛИЗАЦИИ УЧЕБНЫХ ЗАВЕДЕНИЙ**  
(тысяч человек)

Годы	Выпущено специа- листов - всего	в том числе учебными заведениями						
		промышленности и строительства	сельского хозяйства	транспорта и связи	экономики и права	здравоохранения, физической куль- туры и спорта	образования	искусства и кинематографии
1960	289,8	131,5	35,2	22,9	30,1	34,9	32,4	2,8
1970	595,5	260,8	70,8	48,9	65,0	74,0	67,7	8,3
1975	667,2	277,9	92,4	56,8	80,3	80,1	66,8	12,9
1980	720,7	286,7	105,8	62,8	94,6	86,1	71,1	13,6
1985	659,0	247,0	99,8	55,6	92,5	80,7	71,0	12,4
1990	636,6	218,9	81,0	47,6	84,2	101,5	93,1	10,3
1991	623,2	211,5	74,6	48,7	80,1	104,0	93,6	10,7
1992	585,3	192,5	67,1	40,6	65,2	110,7	97,5	11,7
1993	546,1	169,5	58,3	35,6	74,6	104,4	93,3	10,4
1994	531,7	173,2	58,1	32,7	80,3	95,4	81,4	10,6
1995	473,0	157,0	56,6	30,8	68,2	70,9	77,3	12,2
1996	494,0	176,3	61,1	36,1	72,0	63,1	73,4	12,0
1997	537,9	205,9	66,9	40,9	74,8	67,4	69,9	12,1
1998	544,8	212,2	65,2	42,2	73,4	71,1	69,5	11,2
1999	563,2	228,7	68,5	43,6	74,7	64,0	71,8	11,9
2000	567,7	232,1	66,8	44,7	72,2	68,6	71,4	11,9
2001	593,2	237,4	70,3	43,2	88,5	70,5	71,4	11,9



## ВЫСШЕЕ ПРОФЕССИОНАЛЬНОЕ ОБРАЗОВАНИЕ

## 8.35. ВЫСШИЕ УЧЕБНЫЕ ЗАВЕДЕНИЯ

(на начало учебного года)

Годы	Число учебных заведений	В них студентов - всего, тыс. человек	в том числе обучающихся на отделениях				На 10 000 человек населения приходилось студентов
			дневных	вечерних	заочных	экстернат	
<b>Всего</b>							
1914	72	86,5	86,5	-	-	-	10
1917	150	149	149	-	-	-	16
1927 (на 15 декабря)	90	114,2	114,2	-	-	-	...
1940/41	481	478,1	335,1	15	128	-	43
1950/51	516	796,7	502,6	17	277,1	-	77
1960/61	430	1496,7	699,2	167,6	629,9	-	124
1970/71	457	2671,7	1296,5	389,8	985,4	-	204
1975/76	483	2856,9	1515,5	392,9	948,5	-	212
1980/81	494	3045,7	1685,6	401	959,1	-	219
1985/86	502	2966,1	1569,3	383,8	1013	-	206
1990/91	514	2824,5	1647,7	284,5	892,3	-	190
1991/92	519	2762,8	1667,9	250	844,9	-	186
1992/93	535	2638	1658,3	202,3	777,4	-	178
1993/94	626	2612,8	1661,2	175,7	769,8	6,1	176
1994/95	710	2644,5	1668,4	167	801,3	7,8	179
1995/96	762	2790,7	1752,6	174,8	855,8	7,5	189
1996/97	817	2964,9	1848,1	178,5	932,3	6,0	202
1997/98	880	3248,3	1982,2	196,6	1064,3	5,2	222
1998/99	914	3597,9	2147,6	224,3	1218,7	7,3	247
1999/2000	939	4073,0	2352,8	259,5	1450,6	10,1	280
2000/01	965	4741,4	2625,2	302,2	1761,8	52,2	327
2001/02	1008	5426,9	2880,6	335,6	2138,1	72,6	376
<b>Государственные высшие учебные заведения</b>							
1914	72	86,5	86,5	-	-	-	10
1917	150	149	149	-	-	-	16
1927 (на 15 декабря)	90	114,2	114,2	-	-	-	...
1940/41	481	478,1	335,1	15	128	-	43
1950/51	516	796,7	502,6	17	277,1	-	77
1960/61	430	1496,7	699,2	167,6	629,9	-	124
1970/71	457	2671,7	1296,5	389,8	985,4	-	204
1975/76	483	2856,9	1515,5	392,9	948,5	-	212
1980/81	494	3045,7	1685,6	401	959,1	-	219
1985/86	502	2966,1	1569,3	383,8	1013	-	206
1990/91	514	2824,5	1647,7	284,5	892,3	-	190
1991/92	519	2762,8	1667,9	250	844,9	-	186
1992/93	535	2638	1658,3	202,3	777,4	-	178
1993/94	548	2542,9	1624,4	170,4	748,1	-	171
1994/95	553	2534,0	1628,5	158,7	746,8	-	172
1995/96	569	2655,2	1699,9	160,6	794,6	0,1	179
1996/97	573	2802,4	1777,1	162,7	861,4	1,2	190
1997/98	578	3046,5	1901,7	178	964,4	2,4	208
1998/99	580	3347,2	2039,9	200,4	1102,3	4,6	229
1999/2000	590	3728,1	2213,0	228,3	1277,6	9,2	256
2000/01	607	4270,8	2441,9	258,6	1518,8	51,5	294
2001/02	621	4797,4	2657,0	285,4	1783,6	71,4	332
<b>Негосударственные высшие учебные заведения</b>							
1993/94	78	69,9	36,8	5,3	21,7	6,1	5
1994/95	157	110,5	39,9	8,3	54,5	7,8	7
1995/96	193	135,5	52,7	14,2	61,2	7,4	9
1996/97	244	162,5	71,0	15,8	70,9	4,8	11
1997/98	302	201,8	80,5	18,6	99,9	2,8	14
1998/99	334	250,7	107,7	23,9	116,4	2,7	17
1999/2000	349	344,9	139,8	31,2	173,0	0,9	24
2000/01	358	470,6	183,3	43,6	243,0	0,7	32
2001/02	387	629,5	223,6	50,2	354,5	1,2	44

В 2001/02 учебном году по системе целевой контрактной подготовки обучалось 259,7 тыс. студентов государственных высших учебных заведений.



## 8.36. ЧИСЛЕННОСТЬ СТУДЕНТОВ ВЫСШИХ УЧЕБНЫХ

(на начало учебного года;

	1970/71	1975/76	1980/81	1985/86	1990/91	1995/96			1996/97		
						Всего	Государственные вузы	Негосударственные вузы	Всего	Государственные вузы	Негосударственные вузы
<b>Российская Федерация</b>	<b>2671,7</b>	<b>2856,9</b>	<b>3045,8</b>	<b>2966,1</b>	<b>2824,5</b>	<b>2790,7</b>	<b>2655,2</b>	<b>135,5</b>	<b>2964,9</b>	<b>2802,4</b>	<b>162,5</b>
<b>Центральный федеральный округ</b>	<b>956,9</b>	<b>1001,2</b>	<b>1034,9</b>	<b>1001,0</b>	<b>921,3</b>	<b>901,4</b>	<b>830,3</b>	<b>71,1</b>	<b>946,2</b>	<b>876,9</b>	<b>69,3</b>
Белгородская область	6,2	8,2	12,0	19,0	18,7	22,2	22,2	-	26,8	25,6	1,2
Брянская область	14,2	15,4	16,9	17,6	17,1	15,7	15,7	-	16,1	16,1	-
Владимирская область	12,0	14,8	17,8	17,0	15,7	16,2	15,8	0,4	17,3	16,7	0,6
Воронежская область	56,6	58,5	60,0	56,8	55,2	50,9	50,4	0,5	52,2	51,2	1,0
Ивановская область	24,3	27,1	29,9	29,4	29,5	25,1	25,0	0,1	26,2	25,9	0,3
Калужская область	6,2	7,4	8,9	9,1	11,3	11,2	11,0	0,2	11,6	11,4	0,2
Костромская область	13,1	13,0	13,3	12,5	12,5	11,9	11,9	-	12,6	12,6	-
Курская область	16,5	18,6	20,7	19,7	20,5	21,0	20,8	0,2	21,9	21,0	0,9
Липецкая область	7,7	9,9	11,3	11,1	12,6	12,8	12,8	-	14,3	13,9	0,4
Московская область	68,5	71,4	79,9	80,1	73,7	79,8	69,1	10,7	84,5	76,4	8,1
Орловская область	8,3	8,8	9,9	9,9	11,6	17,9	17,9	-	19,2	19,2	-
Рязанская область	18,8	18,9	20,4	18,7	18,7	16,6	16,6	-	17,2	17,2	-
Смоленская область	14,2	15,0	15,4	14,4	13,6	12,8	11,9	0,9	12,8	11,9	0,9
Тамбовская область	15,7	15,4	16,5	15,4	16,9	18,8	18,8	-	19,9	19,4	0,5
Тверская область	17,5	20,9	24,0	21,6	21,6	18,1	18,1	-	19,2	19,2	-
Тульская область	23,5	22,3	23,3	21,8	21,5	19,0	19,0	-	18,8	18,8	-
Ярославская область	16,5	20,4	22,7	20,9	21,9	22,9	22,5	0,4	23,6	23,0	0,6
г. Москва	617,1	635,2	632,0	606,0	528,7	508,5	450,8	57,7	532,0	477,4	54,6
<b>Северо-Западный федеральный округ</b>	<b>348,7</b>	<b>360,8</b>	<b>376,1</b>	<b>366,2</b>	<b>339,7</b>	<b>317,4</b>	<b>303,7</b>	<b>13,7</b>	<b>338,8</b>	<b>318,7</b>	<b>20,1</b>
Республика Карелия	10,1	9,6	10,2	9,6	10,0	10,4	10,4	-	10,7	10,7	-
Республика Коми	7,9	11,4	12,6	12,0	10,6	12,9	12,9	-	13,7	13,7	0,01
Архангельская область	14,0	14,6	15,1	14,2	14,5	16,8	16,0	0,8	18,3	16,9	1,4
в том числе Ненецкий автономный округ	-	-	-	-	-	-	-	-	-	-	-
Вологодская область	12,7	15,7	18,7	17,6	16,3	18,9	18,9	-	19,8	19,8	-
Калининградская область	14,4	14,7	15,5	15,3	15,8	12,42	12,4	0,02	13,5	13,4	0,1
Ленинградская область	-	-	-	-	-	-	-	-	0,3	-	0,3
Мурманская область	5,1	5,3	6,3	6,8	6,4	8,6	8,2	0,4	9,1	8,7	0,4
Новгородская область	4,4	6,0	6,8	7,5	8,9	10,4	10,3	0,1	11,6	11,5	0,1
Псковская область	7,7	8,8	10,6	10,3	9,7	9,2	9,0	0,2	9,5	9,2	0,3
г. Санкт-Петербург	272,4	274,7	280,3	272,9	247,5	217,8	205,6	12,2	232,3	214,8	17,5
<b>Южный федеральный округ</b>	<b>279,1</b>	<b>301,8</b>	<b>326</b>	<b>308,6</b>	<b>307,1</b>	<b>347,7</b>	<b>317,4</b>	<b>30,3</b>	<b>362,2</b>	<b>330,6</b>	<b>31,6</b>
Республика Адыгея	3,6	4,0	4,0	4,9	5,3	7,4	7,4	-	9,6	9,6	-
Республика Дагестан	20,4	22,9	26,2	24,8	28,0	36,4	30,9	5,5	41,2	34,7	6,5
Республика Ингушетия	} 12,8	11,4	12,2	13,6	16,5	0,9	0,9	-	2,9	1,7	1,2
Чеченская Республика						13,2	13,2	-	...	...	...
Кабардино-Балкарская Республика	9,0	8,7	8,9	9,8	12,2	13,6	13,6	-	14,3	14,3	-
Республика Калмыкия	2,5	4,7	4,4	4,5	5,0	5,5	5,5	-	5,9	5,9	-
Карачаево-Черкесская Республика	2,1	2,7	3,4	3,9	4,1	6,9	6,9	-	7,8	7,8	-
Республика Северная Осетия - Алания	19,8	18,1	19,2	17,7	18,8	19,0	19,0	-	19,94	19,9	0,04
Краснодарский край	43,9	47,5	51,6	46,7	46,0	63,2	49,3	13,9	65,8	54,5	11,3
Ставропольский край	23,3	29,0	34,1	31,8	30,0	37,0	29,4	7,6	40,5	32,7	7,8
Астраханская область	12,5	13,5	14,2	13,9	12,6	13,5	13,2	0,3	14,4	13,8	0,6
Волгоградская область	35,0	37,5	40,5	39,0	39,0	41,4	41,2	0,2	45,0	44,4	0,6
Ростовская область	94,2	101,8	107,3	98,0	89,6	89,7	86,9	2,8	94,9	91,3	3,6





ЗАВЕДИНИЙ ПО РЕГИОНАМ РОССИЙСКОЙ ФЕДЕРАЦИИ<sup>1)</sup>

тысяч человек)

1997/98			1998/99			1999/2000			2000/01			2001/02		
Всего	Государственные вузы	Негосударственные вузы	Всего	Государственные вузы	Негосударственные вузы	Всего	Государственные вузы	Негосударственные вузы	Всего	Государственные вузы	Негосударственные вузы	Всего	Государственные вузы	Негосударственные вузы
<b>3248,3</b>	<b>3046,5</b>	<b>201,8</b>	<b>3597,9</b>	<b>3347,2</b>	<b>250,7</b>	<b>4073,0</b>	<b>3728,1</b>	<b>344,9</b>	<b>4741,4</b>	<b>4270,8</b>	<b>470,6</b>	<b>5426,9</b>	<b>4797,4</b>	<b>629,5</b>
<b>1025,7</b>	<b>941,3</b>	<b>84,4</b>	<b>1132,4</b>	<b>1028,9</b>	<b>103,5</b>	<b>1268,5</b>	<b>1117,5</b>	<b>151,0</b>	<b>1489,9</b>	<b>1272,3</b>	<b>217,6</b>	<b>1747,0</b>	<b>1448,7</b>	<b>298,3</b>
30,0	28,8	1,2	33,5	31,7	1,8	40,1	34,8	5,3	45,7	37,2	8,5	56,2	45,7	10,5
16,9	16,9	-	18,8	18,8	-	23,1	22,0	1,1	27,0	25,7	1,3	30,7	29,4	1,3
18,6	18,1	0,5	19,9	19,4	0,5	24,5	22,3	2,2	28,7	25,7	3,0	32,1	28,6	3,5
54,6	53,5	1,1	59,8	58,1	1,7	69,5	63,5	6,0	76,6	73,7	2,9	87,6	82,6	5,0
28,4	27,9	0,5	32,0	31,4	0,6	36,0	35,5	0,5	39,9	39,5	0,4	45,0	44,7	0,3
11,9	11,7	0,2	13,5	12,4	1,1	14,9	12,8	2,1	15,8	13,4	2,4	20,4	15,6	4,8
13,3	13,1	0,2	14,2	13,9	0,3	15,0	14,8	0,2	16,6	16,4	0,2	17,8	17,6	0,2
22,7	21,2	1,5	23,6	21,4	2,2	27,8	23,2	4,6	31,7	25,1	6,6	38,0	29,1	8,9
15,2	14,9	0,3	16,6	16,3	0,3	18,7	18,3	0,4	21,2	20,8	0,4	22,9	22,3	0,6
94,9	83,1	11,8	108,0	95,4	12,6	117,5	103,2	14,3	132,9	113,3	19,6	154,8	131,8	23,0
22,0	22,0	-	24,4	24,4	-	27,4	27,4	-	32,0	30,9	1,1	36,4	35,1	1,3
18,6	18,3	0,3	20,5	20,0	0,5	23,7	21,5	2,2	26,0	23,4	2,6	32,7	29,4	3,3
13,4	12,5	0,9	14,4	13,2	1,2	17,7	14,6	3,1	18,2	15,5	2,7	19,4	16,3	3,1
20,1	19,9	0,2	22,9	21,4	1,5	24,0	22,4	1,6	25,0	25,0	-	26,3	26,3	0,04
20,6	20,6	-	22,3	22,2	0,1	23,8	23,7	0,1	27,0	24,9	2,1	30,1	26,9	3,2
21,5	20,7	0,8	22,3	21,7	0,6	22,9	22,8	0,1	24,2	24,0	0,2	25,8	25,4	0,4
24,6	23,7	0,9	26,4	24,9	1,5	30,2	26,8	3,4	31,8	29,1	2,7	34,5	31,3	3,2
578,4	514,4	64,0	639,3	562,3	77,0	711,7	607,9	103,8	869,6	708,7	160,9	1036,3	810,6	225,7
<b>368,5</b>	<b>345,0</b>	<b>23,5</b>	<b>410,9</b>	<b>382,3</b>	<b>28,6</b>	<b>465,5</b>	<b>427,7</b>	<b>37,8</b>	<b>534,9</b>	<b>481,9</b>	<b>53,0</b>	<b>598,3</b>	<b>527,1</b>	<b>71,2</b>
11,1	11,1	-	12,2	12,2	-	15,0	14,9	0,1	17,1	16,9	0,2	18,9	18,0	0,9
13,9	13,8	0,1	14,6	14,2	0,4	16,2	15,1	1,1	19,5	18,1	1,4	22,1	20,4	1,7
19,4	18,0	1,4	21,3	20,0	1,3	25,5	23,8	1,7	32,3	30,0	2,3	38,1	34,9	3,2
-	-	-	-	-	-	-	-	-	-	-	-	0,3	0,3	-
21,3	21,3	-	23,0	23,0	-	25,8	25,8	-	31,6	30,2	1,4	35,6	33,7	1,9
15,3	15,2	0,1	17,8	16,9	0,9	19,7	18,0	1,7	21,1	19,8	1,3	24,5	21,2	3,3
0,4	0,4	-	1,1	1,0	0,1	2,12	2,1	0,02	5,0	4,9	0,1	19,7	19,6	0,1
10,9	10,2	0,7	12,8	11,2	1,6	15,1	13,3	1,8	18,2	14,8	3,4	20,6	16,5	4,1
13,2	13,1	0,1	15,2	14,9	0,3	16,7	16,6	0,1	19,2	18,8	0,4	19,6	19,1	0,5
10,1	9,8	0,3	10,9	10,9	-	13,4	12,0	1,4	14,2	12,8	1,4	15,3	13,6	1,7
252,9	232,1	20,8	282,0	258,0	24,0	316,0	286,1	29,9	356,7	315,6	41,1	383,9	330,1	53,8
<b>401,4</b>	<b>364,9</b>	<b>36,5</b>	<b>447,1</b>	<b>401,2</b>	<b>45,9</b>	<b>497,0</b>	<b>442,7</b>	<b>54,3</b>	<b>585,0</b>	<b>513,2</b>	<b>71,8</b>	<b>639,0</b>	<b>559,6</b>	<b>79,4</b>
11,8	11,8	-	14,4	14,4	-	16,5	16,0	0,5	17,9	17,2	0,7	18,5	17,6	0,9
47,5	41,7	5,8	57,7	48,4	9,3	62,9	54,5	8,4	68,8	60,4	8,4	74,9	67,2	7,7
2,8	2,8	-	5,4	3,8	1,6	5,5	4,1	1,4	6,3	4,6	1,7	7,0	5,1	1,9
...	...	...	...	...	...	...	...	...	18,6	18,6	-	18,1	18,1	-
16,9	14,9	2,0	15,9	15,9	-	17,1	16,9	0,2	19,5	19,2	0,3	20,5	20,2	0,3
6,2	6,2	-	6,6	6,6	-	7,5	6,8	0,7	7,9	6,9	1,0	8,1	7,0	1,1
8,5	8,5	-	9,2	8,9	0,3	9,8	9,3	0,5	10,5	9,7	0,8	10,5	9,5	1,0
21,4	20,9	0,5	22,7	21,3	1,4	23,4	21,9	1,5	24,3	22,5	1,8	26,3	23,8	2,5
73,0	61,1	11,9	79,2	65,5	13,7	84,6	71,0	13,6	97,9	77,2	20,7	106,8	83,4	23,4
46,7	36,2	10,5	53,6	40,7	12,9	63,3	46,0	17,3	75,6	54,3	21,3	84,0	62,3	21,7
15,5	15,0	0,5	17,5	17,1	0,4	20,9	18,4	2,5	23,0	21,2	1,8	25,8	24,0	1,8
47,7	47,2	0,5	51,7	50,8	0,9	55,8	54,8	1,0	64,3	62,1	2,2	71,9	68,1	3,8
103,4	98,6	4,8	113,2	107,8	5,4	129,7	123,0	6,7	150,4	139,3	11,1	166,6	153,3	13,3



	1970/71	1975/76	1980/81	1985/86	1990/91	1995/96			1996/97		
						Всего	Государственные вузы	Негосударственные вузы	Всего	Государственные вузы	Негосударственные вузы
<b>Приволжский федеральный округ</b>	<b>452,3</b>	<b>505,6</b>	<b>546,6</b>	<b>527,8</b>	<b>525,6</b>	<b>517,2</b>	<b>509,5</b>	<b>7,7</b>	<b>555,6</b>	<b>537,9</b>	<b>17,7</b>
Республика Башкортостан	42,7	49,3	54,7	55,5	53,3	51,6	51,6	-	62,1	55,1	7,0
Республика Марий Эл	11,7	15,4	17,0	15,7	15,1	14,1	13,5	0,6	15,3	14,4	0,9
Республика Мордовия	18,7	19,5	20,7	20,0	21,9	24,8	24,3	0,5	26,0	25,5	0,5
Республика Татарстан	60,3	66,8	72,5	70,0	69,6	67,6	65,2	2,4	71,1	67,9	3,2
Удмуртская Республика	21,4	23,4	26,2	25,6	24,3	27,6	27,6	-	30,1	30,1	-
Чувашская Республика	12,6	14,8	17,4	17,9	19,3	20,7	20,7	-	24,0	24,0	-
Кировская область	15,8	17,4	18,3	17,3	17,2	17,1	16,4	0,7	17,6	16,8	0,8
Нижегородская область	62,2	66,3	68,0	61,7	60,3	58,4	58,3	0,1	61,5	61,2	0,3
Оренбургская область	17,4	20,2	22,6	22,5	24,5	28,8	28,6	0,2	31,9	31,6	0,3
Пензенская область	20,3	23,1	25,7	23,9	23,4	22,2	22,2	-	23,5	22,9	0,6
Пермская область	41,7	45,3	50,0	49,5	45,6	41,8	40,9	0,9	43,9	42,8	1,1
в том числе Коми-Пермяцкий автономный округ	-	-	-	-	-	-	-	-	-	-	-
Самарская область	56,3	66,9	72,5	72,5	74,9	68,5	66,4	2,1	70,0	67,4	2,6
Саратовская область	54,9	59,6	63,3	58,5	57,8	53,5	53,3	0,2	55,7	55,3	0,4
Ульяновская область	16,3	17,6	17,7	17,2	18,4	20,5	20,5	-	22,9	22,9	-
<b>Уральский федеральный округ</b>	<b>176,1</b>	<b>186,0</b>	<b>198,7</b>	<b>196,5</b>	<b>190,7</b>	<b>195,0</b>	<b>189,9</b>	<b>5,1</b>	<b>216,6</b>	<b>206,3</b>	<b>10,3</b>
Курганская область	15,3	14,9	15,2	14,4	14,3	13,4	13,3	0,1	13,8	13,6	0,2
Свердловская область	88,1	88,5	91,5	91,0	85,2	85,2	82,0	3,2	94,3	87,4	6,9
Тюменская область	22,2	26,1	28,9	31,4	34,7	40,1	39,7	0,4	45,4	45,0	0,4
в том числе:											
Ханты-Мансийский автономный округ	-	-	-	-	-	3,9	3,9	-	6,0	6,0	-
Ямало-Ненецкий автономный округ	-	-	-	-	-	-	-	-	-	-	-
Челябинская область	50,5	56,5	63,1	59,7	56,5	56,3	54,9	1,4	63,1	60,3	2,8
<b>Сибирский федеральный округ</b>	<b>357,6</b>	<b>386,0</b>	<b>435,2</b>	<b>436,9</b>	<b>417,7</b>	<b>393,8</b>	<b>388,4</b>	<b>5,4</b>	<b>419,7</b>	<b>409,9</b>	<b>9,8</b>
Республика Алтай	3,9	3,6	3,5	3,1	2,7	4,2	4,2	-	4,4	4,4	-
Республика Бурятия	20,2	21,6	22,6	22,6	20,6	19,6	19,6	-	20,0	20,0	-
Республика Тыва	1,6	2,1	2,8	3,0	2,9	3,0	3,0	-	3,7	3,7	-
Республика Хакасия	4,1	4,2	5,3	5,2	6,4	7,0	6,4	0,6	7,8	7,2	0,6
Алтайский край	24,7	29,6	36,3	37,3	38,8	39,7	39,7	-	44,0	42,2	1,8
Красноярский край	45,9	52,7	60,8	63,9	62,0	60,2	60,1	0,1	64,0	63,9	0,1
в том числе Эвенкийский автономный округ	-	-	-	-	-	-	-	-	-	-	-
Иркутская область	57,0	58,4	65,6	66,4	60,2	54,6	53,8	0,8	56,3	54,8	1,5
Кемеровская область	33,5	37,8	42,4	44,2	42,0	41,1	41,1	-	43,7	42,8	0,9
Новосибирская область	73,4	76,6	84,5	83,1	78,8	74,1	70,5	3,6	80,5	76,1	4,4
Омская область	39,6	43,4	51,1	49,6	48,2	41,4	41,4	-	42,8	42,6	0,2
Томская область	45,2	45,0	45,8	44,1	42,5	37,2	36,9	0,3	40,0	39,7	0,3
Читинская область	8,5	11,0	14,5	14,4	12,6	11,7	11,7	-	12,54	12,5	0,04
в том числе Агинский Бурятский автономный округ	-	-	-	-	-	0,2	0,2	-	0,2	0,2	-
<b>Дальневосточный федеральный округ</b>	<b>101,0</b>	<b>115,5</b>	<b>128,3</b>	<b>129,5</b>	<b>122,4</b>	<b>118,2</b>	<b>116,0</b>	<b>2,2</b>	<b>125,8</b>	<b>122,1</b>	<b>3,7</b>
Республика Саха (Якутия)	6,5	6,3	7,0	8,4	8,0	11,1	10,8	0,3	12,3	11,7	0,6
Приморский край	41,3	44,9	50,1	51,2	47,0	40,1	39,7	0,4	41,8	41,2	0,6
Хабаровский край	35,8	44,3	48,8	48,0	43,5	38,9	38,4	0,5	41,7	40,8	0,9
Амурская область	11,6	14,0	14,9	14,4	14,3	14,9	14,9	-	15,3	15,3	-
Камчатская область	1,6	2,1	2,1	1,9	3,3	4,5	4,3	0,2	5,3	5,0	0,3
Магаданская область	1,7	1,7	2,8	2,8	2,8	2,8	2,8	-	3,2	2,9	0,3
Сахалинская область	2,5	2,2	2,6	2,8	3,1	4,3	3,5	0,8	4,5	3,5	1,0
Еврейская автономная область	-	-	-	-	0,4	1,6	1,6	-	1,7	1,7	-

<sup>1)</sup> 1970/71-1990/91 учебные годы - государственные вузы.



1997/98			1998/99			1999/2000			2000/01			2001/02		
Всего	Государственные вузы	Негосударственные вузы	Всего	Государственные вузы	Негосударственные вузы	Всего	Государственные вузы	Негосударственные вузы	Всего	Государственные вузы	Негосударственные вузы	Всего	Государственные вузы	Негосударственные вузы
<b>617,3</b>	<b>590,0</b>	<b>27,3</b>	<b>681,2</b>	<b>645,5</b>	<b>35,7</b>	<b>777,3</b>	<b>725,9</b>	<b>51,4</b>	<b>893,9</b>	<b>824,7</b>	<b>69,2</b>	<b>1026,1</b>	<b>926,9</b>	<b>99,2</b>
66,9	60,3	6,6	72,4	66,5	5,9	86,8	76,2	10,6	101,6	88,9	12,7	118,0	96,8	21,2
18,3	15,4	1,7	20,2	16,4	1,9	20,2	18,0	2,2	22,5	20,2	2,3	24,7	22,0	2,7
226,8	26,2	0,6	27,6	26,9	0,7	28,7	27,8	0,9	30,2	29,3	0,9	31,9	31,0	0,9
82,9	74,6	8,3	92,5	81,9	10,6	107,5	93,4	14,1	127,2	107,9	19,3	150,2	123,7	26,5
33,8	33,8	-	37,2	37,2	-	43,2	42,7	0,5	52,0	51,5	0,5	59,4	58,3	1,1
27,1	27,1	-	30,7	30,7	-	36,9	35,5	1,4	42,4	40,8	1,6	45,9	43,5	2,4
20,1	18,3	1,8	24,6	21,9	2,7	29,0	26,9	2,1	34,2	30,8	3,4	42,0	36,4	5,6
67,6	67,1	0,5	78,0	76,6	1,4	88,7	84,9	3,8	99,1	93,1	6,0	112,6	105,8	6,8
39,3	38,8	0,5	43,8	43,0	0,8	49,6	48,4	1,2	55,9	53,9	2,0	62,3	59,6	2,7
25,7	25,0	0,7	28,5	27,2	1,3	31,3	30,1	1,2	35,1	33,5	1,6	39,6	37,4	2,2
46,8	45,7	1,1	49,3	48,2	1,1	56,3	54,9	1,4	66,1	64,0	2,1	73,2	70,9	2,3
-	-	-	-	-	-	-	-	-	-	-	-	0,3	0,3	-
77,1	72,3	4,8	84,8	76,5	8,3	93,0	84,9	11,1	111,4	96,4	15,0	133,7	111,7	22,0
61,3	60,6	0,7	67,0	66,0	1,0	73,8	73,2	0,6	83,4	82,7	0,7	95,4	94,1	1,3
24,8	24,8	-	26,5	26,5	-	29,3	29,0	0,3	32,8	31,7	1,1	37,2	35,7	1,5
<b>245,2</b>	<b>232,2</b>	<b>13,0</b>	<b>274,4</b>	<b>260,3</b>	<b>14,1</b>	<b>315,8</b>	<b>299,0</b>	<b>16,8</b>	<b>365,6</b>	<b>346,2</b>	<b>19,4</b>	<b>426,2</b>	<b>396,0</b>	<b>30,2</b>
14,6	14,2	0,4	15,6	15,0	0,6	172,8	16,7	0,5	19,8	18,9	0,9	22,7	21,9	0,8
105,8	96,9	8,9	113,4	104,8	8,6	134,3	122,3	12,0	153,9	139,4	14,5	174,8	153,1	21,7
53,8	53,4	0,4	64,9	63,3	1,6	71,2	70,9	0,3	81,7	81,0	0,7	98,0	95,5	2,5
7,6	7,6	-	10,1	10,1	-	11,6	11,6	-	13,6	12,9	0,7	15,5	14,2	1,3
-	-	-	-	-	-	-	-	-	-	-	-	0,9	-	0,9
71,0	67,7	3,3	80,5	77,2	3,3	93,1	89,1	4,0	110,2	106,9	3,3	130,7	125,5	5,2
<b>453,5</b>	<b>441,3</b>	<b>12,2</b>	<b>499,9</b>	<b>483,0</b>	<b>16,9</b>	<b>575,9</b>	<b>552,0</b>	<b>23,9</b>	<b>670,5</b>	<b>642,5</b>	<b>28,0</b>	<b>755,3</b>	<b>719,4</b>	<b>32,9</b>
4,6	4,6	-	4,8	4,8	-	5,2	5,2	-	5,8	5,4	0,4	6,0	5,5	0,5
20,5	20,5	-	20,8	20,8	-	22,4	22,4	0,0	24,2	24,2	-	26,0	26,0	-
3,7	3,7	-	4,1	3,7	0,4	4,1	3,9	0,2	4,3	4,0	0,3	4,4	4,1	0,3
8,8	8,0	0,8	10,6	9,0	1,6	13,2	11,6	1,6	14,6	12,9	1,7	15,3	13,5	1,8
47,5	45,4	2,1	50,3	47,8	2,5	55,6	52,4	3,2	62,3	58,9	3,4	68,2	64,4	3,8
70,1	68,5	1,6	77,5	75,3	2,2	87,2	83,6	3,6	96,1	94,4	1,7	107,5	105,2	2,3
-	-	-	-	-	-	-	-	-	-	-	-	0,02	0,02	-
59,1	58,6	0,5	64,5	62,8	1,7	74,5	71,9	2,6	87,1	82,9	4,2	99,4	94,3	5,1
47,0	46,1	0,9	53,5	52,2	1,3	62,4	59,9	2,5	74,3	70,5	3,8	85,3	81,2	4,1
88,2	82,8	5,4	96,9	90,9	6,0	113,1	107,2	5,9	139,7	132,7	7,0	161,6	150,9	10,7
45,6	45,4	0,2	49,6	49,2	0,4	58,5	56,0	2,5	67,6	63,8	3,8	76,8	71,9	4,9
44,6	44,3	0,3	51,7	51,4	0,3	60,7	59,6	1,1	72,8	71,7	1,1	82,0	80,2	1,8
13,8	13,4	0,4	15,6	15,1	0,5	19,0	18,3	0,7	21,7	21,1	0,6	22,8	22,2	0,6
0,2	0,2	-	0,2	0,2	-	0,5	0,5	-	0,6	0,6	-	0,7	0,7	-
<b>136,8</b>	<b>131,8</b>	<b>5,0</b>	<b>152,0</b>	<b>146,0</b>	<b>6,0</b>	<b>173,0</b>	<b>163,3</b>	<b>9,7</b>	<b>201,6</b>	<b>190,0</b>	<b>11,6</b>	<b>235,0</b>	<b>219,7</b>	<b>15,3</b>
13,5	12,6	0,9	14,8	13,9	0,9	16,8	15,7	1,1	21,3	20,8	0,5	26,2	25,3	0,9
44,9	44,2	0,7	50,5	49,8	0,7	54,9	54,3	0,6	68,5	66,4	2,1	77,0	74,8	2,2
46,1	44,1	2,0	50,4	47,6	2,8	57,4	54,0	3,4	62,6	58,3	4,3	73,9	69,3	4,6
16,5	16,5	-	18,0	18,0	-	21,4	19,5	1,9	24,1	21,0	3,1	26,3	22,6	3,7
5,9	5,7	0,2	6,54	6,5	0,04	8,3	7,4	0,9	9,3	9,1	0,2	10,9	10,5	0,4
3,3	3,0	0,3	3,9	3,6	0,3	4,3	3,8	0,5	4,4	4,3	0,1	5,1	4,7	0,4
4,8	3,9	0,9	5,4	4,1	1,3	6,7	5,4	1,3	7,5	6,2	1,3	9,9	6,8	3,1
1,8	1,8	-	2,5	2,5	-	3,2	3,2	-	3,9	3,9	-	5,7	5,7	-

**8.37. ЧИСЛЕННОСТЬ СТУДЕНТОВ ГОСУДАРСТВЕННЫХ ВЫСШИХ УЧЕБНЫХ ЗАВЕДЕНИЙ  
ПО ОТРАСЛЕВОЙ СПЕЦИАЛИЗАЦИИ УЧЕБНЫХ ЗАВЕДЕНИЙ**  
(на начало учебного года; тысяч человек)

Годы	Численность студентов	в том числе в учебных заведениях						образования	искусства и кинематографии
		промышленности и строительства	сельского хозяйства	транспорта и связи	экономики и права	здравоохранения, физической культуры и спорта			
1950/51	796,7	202,9	57,1	...	...	59,6	352,8	...	
1960/61	1496,7	641,8	124,6	103,1	122,6	101,2	393,4	10,0	
1970/71	2671,7	1175,3	221,7	169,3	230,1	176,8	678,4	20,1	
1975/76	2856,9	1258,2	244,7	186,8	235,5	193,0	718,4	20,3	
1980/81	3045,7	1345,0	279,0	198,8	233,4	206,5	762,1	20,9	
1985/86	2966,1	1276,7	275,4	192,5	230,8	203,4	766,0	21,3	
1990/91	2824,5	1130,1	260,9	174,2	198,0	214,4	825,9	21,0	
1991/92	2762,8	1058,3	242,7	168,3	181,4	216,7	873,7	21,7	
1992/93	2638,0	980,4	234,6	155,3	181,5	207,1	857,9	21,2	
1993/94	2542,9	914,1	238,2	147,0	189,5	196,2	836,3	21,6	
1994/95	2534,0	890,0	242,9	147,0	202,9	185,8	843,3	22,1	
1995/96	2655,2	943,6	256,5	151,2	221,1	178,3	877,0	27,5	
1996/97	2802,4	996,4	268,7	161,5	246,1	171,8	929,9	28,0	
1997/98	3046,5	1098,2	281,5	171,2	281,6	169,7	1014,9	29,4	
1998/99	3347,2	1227,1	298,7	184,0	321,4	169,4	1112,8	33,8	
1999/2000	3728,1	1365,1	328,3	203,4	372,4	173,8	1249,8	35,3	
2000/01	4270,8	1535,1	355,4	221,4	484,6	184,0	1451,0	39,3	
2001/02	4797,4	1702,8	382,6	240,0	594,5	194,3	1631,7	51,5	

**8.38. ЧИСЛЕННОСТЬ ПРОФЕССОРСКО-ПРЕПОДАВАТЕЛЬСКОГО ПЕРСОНАЛА  
ВЫСШИХ УЧЕБНЫХ ЗАВЕДЕНИЙ**

(на начало учебного года; тысяч человек)

	1970/71	1975/76	1980/81	1985/86	1990/91	1995/96	1996/97	1997/98	1998/99	1999/2000	2000/01	2001/02
<b>Государственные высшие учебные заведения</b>												
Численность профессорско-преподавательского персонала (штатный персонал) – всего	159,5	180,7	204,0	205,1	219,7	240,2	243,0	247,5	249,6	255,9	265,2	272,7
в том числе имели:												
ученую степень	...	8,2	9,6	9,8	13,7	20,1	21,4	22,8	24,3	25,8	28,0	29,8
доктора наук	...	76,1	92,4	103,6	115,2	117,5	118,5	119,1	120,2	122,4	125,4	128,5
кандидата наук	...	...	...	...	12,9	21,1	22,3	23,5	24,6	25,7	27,0	28,2
ученое звание профессора	...	...	...	...	73,1	85,3	86,1	87,4	87,1	89,3	89,8	90,2
доцента	...	...	...	...	...	...	...	...	...	...	...	...
<b>Негосударственные высшие учебные заведения</b>												
Численность профессорско-преподавательского персонала - всего	-	-	-	-	-	13,0	17,8	23,6	32,8	42,1	42,2	46,9
в том числе имели:												
ученую степень	-	-	-	-	-	2,1	2,7	3,7	4,5	5,4	5,2	6,2
доктора наук	-	-	-	-	-	6,3	8,1	10,5	14,8	19,0	19,7	20,9
кандидата наук	-	-	-	-	-	2,0	2,8	3,7	4,7	4,7	5,2	6,0
ученое звание профессора	-	-	-	-	-	4,9	6,8	8,3	11,9	13,3	15,3	16,3
доцента	-	-	-	-	-	...	...	...	...	...	...	...
Из общей численности - численность преподавателей, работавших на условиях штатного совмещения	-	-	-	-	-	8,5	10,6	13,7	17,0	31,1	27,8	29,9

**8.39. ГОСУДАРСТВЕННЫЕ УНИВЕРСИТЕТЫ в 1933-1995 гг.**

Годы	Число университетов	В них студентов, тыс. человек	Принято студентов, тыс. человек	Выпущено специалистов, тыс. человек
1933	12	14,2	...	...
1938	12	23,9	...	...
1956	14	81,5	...	...
1965	20	181,5	38,7	20,8
1970	28	228,4	44,6	31,8
1975	38	283,3	58,0	43,2
1980	40	303,6	59,7	49,5
1985	40	294,8	61,1	50,2
1990	42	328,1	68,3	48,0
1991	48	382,3	80,0	56,9
1992	52	389,6	77,7	63,1
1993	57	393,1	86,1	68,6
1994	72	508,4	117,6	84,0
1995	75	522,2	128,9	79,9



## 8.40. ГОСУДАРСТВЕННЫЕ ВЫСШЕЕ УЧЕБНЫЕ ЗАВЕДЕНИЯ ПО ВИДАМ

	1996	1997	1998	1999	2000	2001
<b>Все высшие учебные заведения</b>						
число учебных заведений	573	578	580	590	607	621
в них студентов, тыс. человек	2802,4	3046,5	3347,2	3728,1	4270,8	4797,4
принято студентов, тыс. человек	674,3	748,3	831,8	946,4	1140,3	1263,4
выпущено специалистов, тыс. человек	415,1	436,2	470,6	514,6	578,9	647,8
<b>Университеты</b>	...	...				
число учебных заведений			270	277	312	304
в них студентов, тыс. человек			2186,5	2483,6	3016,2	3447,2
принято студентов, тыс. человек			548,4	634,7	817,2	905,9
выпущено специалистов, тыс. человек			299,2	338,0	398,9	463,8
<b>Академии</b>	...	...				
число учебных заведений			162	163	165	170
в них студентов, тыс. человек			652,8	728,7	755,2	817,0
принято студентов, тыс. человек			153,3	179,1	195,0	209,9
выпущено специалистов, тыс. человек			95,5	101,8	109,2	112,9
<b>Институты</b>	...	...				
число учебных заведений			131	132	130	129
в них студентов, тыс. человек			479,4	489,6	499,4	495,3
принято студентов, тыс. человек			123,0	125,6	128,1	135,8
выпущено специалистов, тыс. человек			72,3	71,7	70,8	66,9

8.41. ПРИЕМ В ВЫСШЕЕ УЧЕБНЫЕ ЗАВЕДЕНИЯ ПО ВИДАМ ОБУЧЕНИЯ  
(тысяч человек)

	Принято студентов - всего	в том числе на отделения				Принято студентов - всего	в том числе на отделения						
		дневные	вечерние	заочные	экстернат		дневные	вечерние	заочные	экстернат			
<b>Все высшие учебные заведения</b>													
1940	154,5	91,5	3,0	60,0	-	1975	587,1	336,7	81,9	168,5	-		
1950	223,3	...	...	...	-	1980	613,5	359,8	86,1	167,6	-		
1960	377,3	157,6	52,3	167,4	-	1985	634,6	365,4	85,7	183,5	-		
1970	536,6	287,6	76,5	172,5	-	1990	583,9	360,8	62,4	160,7	-		
1975	587,1	336,7	81,9	168,5	-	1991	565,9	368,8	49,4	147,7	-		
1980	613,5	359,8	86,1	167,6	-	1992	520,7	359,1	32,6	129,0	-		
1985	634,6	365,4	85,7	183,5	-	1993	543,5	369,1	31,1	143,3	-		
1990	583,9	360,8	62,4	160,7	-	1994	567,7	375,4	34,7	157,6	-		
1991	565,9	368,8	49,4	147,7	-	1995	628,6	402,9	39,2	186,4	0,1		
1992	520,7	359,1	32,6	129,0	-	1996	674,3	422,2	41,4	210,0	0,7		
1993	590,7	392,4	35,1	159,6	3,6	1997	748,3	459,9	46,7	240,7	1,0		
1994	626,5	396,1	39,1	182,2	9,1	1998	831,8	492,6	52,8	284,6	1,8		
1995	681,0	423,1	44,6	210,3	3,0	1999	946,4	539,1	58,5	344,8	4,0		
1996	729,2	445,8	46,8	234,8	1,8	2000	1140,3	621,9	69,1	429,8	19,5		
1997	814,6	488,3	52,0	272,2	2,1	2001	1263,4	669,3	74,8	493,8	25,5		
1998	912,9	532,3	60,8	316,9	2,9	Негосударственные высшие учебные заведения							
1999	1059,0	589,0	68,2	397,2	4,6		1993	47,2	23,3	4,0	16,3	3,6	
2000	1292,5	687,5	81,9	503,4	19,7		1994	58,8	20,7	4,4	24,6	9,1	
2001	1461,6	745,7	88,3	601,7	25,9		1995	52,4	20,2	5,4	23,9	2,9	
<b>Государственные высшие учебные заведения</b>	1940	154,5	91,5	60,0	-		1996	54,9	23,6	5,4	24,8	1,1	
	1950	223,3	...	...	-		1997	66,3	28,4	5,3	31,5	1,1	
	1960	377,3	157,6	52,3	167,4		-	1998	81,1	39,7	8,0	32,3	1,1
	1970	536,6	287,6	76,5	172,5		-	1999	112,6	49,9	9,7	52,4	0,6
								2000	152,2	65,6	12,8	73,6	0,2
								2001	198,2	76,4	13,5	107,9	0,4

8.42. ПРИЕМ В ГОСУДАРСТВЕННЫЕ ВЫСШЕЕ УЧЕБНЫЕ ЗАВЕДЕНИЯ  
ПО ОТРАСЛЕВОЙ СПЕЦИАЛИЗАЦИИ УЧЕБНЫХ ЗАВЕДЕНИЙ  
(тысяч человек)

Годы	Принято студентов - всего	в том числе в учебные заведения						
		промышленности и строительства	сельского хозяйства	транспорта и связи	экономики и права	здравоохранения, физической культуры и спорта	образования	искусства и кинематографии
1960	377,3	166,4	30,4	24,3	33,5	19,6	100,6	2,5
1970	536,6	235,9	46,5	32,9	49,5	33,3	134,4	4,1
1975	587,1	259,2	52,3	36,2	50,3	35,3	149,7	4,1
1980	613,5	272,5	54,3	37,6	49,1	37,3	158,4	4,3
1985	634,6	278,5	57,7	39,1	48,6	36,8	169,7	4,2
1990	583,9	231,0	51,2	33,3	39,6	40,3	184,6	3,9
1991	565,9	209,7	49,6	32,2	36,6	39,6	193,7	4,5
1992	520,7	185,2	48,0	28,4	39,4	34,6	180,7	4,4
1993	543,5	194,4	52,1	29,6	43,9	30,2	188,4	4,9
1994	567,7	203,5	56,0	31,1	49,4	28,6	194,4	4,7
1995	628,6	227,7	59,6	34,1	58,8	29,5	212,8	6,1
1996	674,3	246,4	60,5	35,5	67,3	29,9	228,3	6,4
1997	748,3	274,9	62,7	37,5	80,3	32,3	253,8	6,8
1998	831,8	304,7	67,5	43,5	94,2	34,1	279,8	8,0
1999	946,4	346,5	78,9	50,4	103,9	36,1	322,5	8,1
2000	1140,3	411,6	85,7	58,5	151,3	40,3	383,5	9,4
2001	1263,4	457,4	92,9	56,1	178,5	41,9	424,0	12,6



### 8.43. КОНКУРС НА ВСТУПИТЕЛЬНЫХ ЭКЗАМЕНАХ В ГОСУДАРСТВЕННЫХ ВЫСШИХ УЧЕБНЫХ ЗАВЕДЕНИЯХ ПО ОТРАСЛЕВОЙ СПЕЦИАЛИЗАЦИИ УЧЕБНЫХ ЗАВЕДЕНИЙ

(на одного зачисленного приходится державших экзамены)

Годы	Во всех учебных заведениях	в том числе в учебных заведениях							
		промышленности и строительства	сельского хозяйства	транспорта и связи	экономики и права	здравоохранения	физической культуры и спорта	образования	искусства и кинематографии
1970	2,3	2,2	2,0	2,2	2,3	2,0	1,7	1,9	4,1
1975	2,2	2,0	2,0	2,0	2,5	2,9	2,0	2,4	5,0
1980	1,9	1,6	1,8	1,8	2,5	2,4	1,8	1,9	6,3
1985	1,7	1,4	1,5	1,5	2,2	2,1	1,9	1,8	5,7
1990	1,9	1,7	1,7	1,7	2,7	2,2	2,0	2,1	4,5
1995	1,8	1,7	1,6	1,8	1,9	2,2	1,6	2,0	2,8
1996	1,9	1,7	1,7	1,8	1,9	2,1	1,7	2,1	2,9
1997	1,9	1,8	1,8	1,9	1,8	2,1	1,8	2,0	2,5
1998	1,9	1,9	1,9	2,0	1,8	2,2	1,9	2,0	2,4
1999	1,9	1,9	1,8	1,9	1,7	2,1	1,8	1,9	2,8
2000	1,9	1,9	1,8	2,0	1,6	2,2	1,7	1,9	2,7
2001	1,8	1,9	1,8	2,0	1,5	2,0	1,6	1,8	2,6

### 8.44. ВЫПУСК СПЕЦИАЛИСТОВ ГОСУДАРСТВЕННЫМИ ВЫСШИМИ УЧЕБНЫМИ ЗАВЕДЕНИЯМИ ПО ГРУППАМ СПЕЦИАЛЬНОСТЕЙ

(тысяч человек)

	1990	1995	1996	1997	1998	1999	2000	2001
<b>Выпущено специалистов - всего</b>	<b>401,1</b>	<b>395,5</b>	<b>415,1</b>	<b>436,2</b>	<b>470,6</b>	<b>514,6</b>	<b>578,9</b>	<b>647,8</b>
в том числе:								
по группам специальностей	401,1	387,6	396,6	406,2	425,5	464,5	526,6	595,3
естественнонаучные	35,9	36,4	36,7	35,6	35,2	37,2	38,3	39,3
гуманитарно-социальные	48,8	59,6	64,1	68,3	76,2	88,7	102,2	122,2
образование	41,3	38,1	37,0	37,1	38,8	39,4	42,8	48,4
здравоохранение	24,6	27,5	29,1	29,2	27,8	24,2	23,3	23,4
культура и искусство	12,8	10,5	10,9	10,2	10,3	10,2	10,8	11,6
экономика и управление	55,5	59,1	66,0	78,3	94,8	112,8	140,5	164,9
междисциплинарные								
естественно-технические специальности	-	5,3	5,0	5,1	5,2	6,3	7,9	9,8
геология и разведка полезных ископаемых	2,9	1,9	1,7	1,5	1,4	1,5	1,7	1,8
разработка полезных ископаемых	4,1	3,2	2,9	2,9	3,5	3,7	4,0	4,9
энергетика и энергомашиностроение	8,8	7,0	6,6	6,8	6,5	7,2	8,3	9,2
металлургия	3,9	2,9	2,9	2,8	2,4	2,6	2,8	3,0
машиностроение и материалобработка	14,0	12,2	11,5	10,4	10,2	10,4	11,1	11,7
авиационная и ракетно-космическая техника	4,4	4,1	3,4	3,3	2,9	2,8	2,9	3,2
наземные транспортные средства	7,4	5,3	4,9	5,2	4,7	5,2	6,1	6,6
технологические машины и оборудование	10,0	8,8	9,2	8,8	8,4	8,9	9,4	10,2
электротехника	2,8	4,9	4,8	4,5	4,1	4,3	5,0	5,8
приборостроение	3,9	3,5	3,3	3,0	2,9	2,8	3,2	3,2
электронная техника, радиотехника и связь	14,2	13,1	11,9	10,9	9,0	8,8	9,9	10,8
автоматика и управление	10,8	9,8	9,3	8,4	8,2	8,5	9,3	9,8
информатика и вычислительная техника	7,1	9,4	8,8	8,7	8,2	8,7	9,3	9,9
эксплуатация транспорта	4,5	4,3	4,9	5,2	5,5	6,2	6,8	7,0
химическая технология	7,2	4,9	4,6	4,1	4,0	4,3	4,5	4,8
технология продовольственных продуктов	8,5	3,9	4,0	4,2	4,4	4,9	5,3	5,8
технология товаров широкого потребления	8,9	4,5	4,5	4,1	4,1	4,0	4,0	4,3
строительство и архитектура	22,6	17,7	18,2	17,5	17,3	18,7	20,2	22,3
сельское и рыбное хозяйство	29,7	20,6	21,8	21,6	21,2	22,8	24,8	26,1
другие	6,5	9,1	8,6	8,5	8,3	9,4	12,2	15,3
по направлениям подготовки	-	7,9	18,5	30,0	45,1	50,1	52,3	52,5

### 8.45. ВЫПУСК СПЕЦИАЛИСТОВ НЕГОСУДАРСТВЕННЫМИ ВЫСШИМИ УЧЕБНЫМИ ЗАВЕДЕНИЯМИ ПО ГРУППАМ СПЕЦИАЛЬНОСТЕЙ

(тысяч человек)

	1994	1995	1996	1997	1998	1999	2000	2001
<b>Выпущено специалистов - всего</b>	<b>3,4</b>	<b>7,7</b>	<b>13,1</b>	<b>21,5</b>	<b>30,2</b>	<b>40,2</b>	<b>56,2</b>	<b>72,3</b>
в том числе:								
по группам специальностей	1,9	3,6	6,7	10,4	15,2	24,4	32,9	48,7
естественнонаучные	-	0,0	0,1	0,1	0,1	0,1	0,1	0,1
гуманитарно-социальные	0,3	1,3	2,3	4,1	7,7	12,4	16,2	22,9
образование	0,03	0,2	0,7	0,6	0,8	1,1	0,7	0,8
здравоохранение	-	-	-	0,03	0,2	0,2	0,2	0,3
культура и искусство	0,4	0,3	0,3	0,3	0,5	0,7	0,4	0,5
экономика и управление	1,2	1,7	3,3	5,2	5,8	9,5	14,5	23,2
другие	-	-	0,0	0,0	0,1	0,4	0,8	0,9
по направлениям подготовки	1,5	4,1	6,4	11,1	15,0	15,8	23,3	23,6



**8.46. ВЫПУСК СПЕЦИАЛИСТОВ ВЫСШИМИ УЧЕБНЫМИ ЗАВЕДЕНИЯМИ ПО ВИДАМ ОБУЧЕНИЯ**  
 (тысяч человек)

	Выпущено специалистов - всего	в том числе обучавшихся на отделениях				На 10 000 человек населения выпущено специалистов		Выпущено специалистов - всего	в том числе обучавшихся на отделениях				На 10 000 человек населения выпущено специалистов
		дневных	вечерних	заочных	экстернат				дневных	вечерних	заочных	экстернат	
<b>Все высшие учебные заведения</b>													
1914/15	7,0	7,0	-	-	-	...	в среднем за год	38,2	35,4	-	2,8	-	...
1929-1932	110,0	110,0	-	-	-	...	1951-1955	680,0	529,0	-	151,0	-	...
в среднем за год	27,5	27,5	-	-	-	...	в среднем за год	136,0	105,8	-	30,2	-	...
1941-1945	191,0	177,0	-	14,0	-	...	1960	207,1	139,3	11,0	56,8	-	17
в среднем за год	38,2	35,4	-	2,8	-	...	1970	360,1	193,8	50,8	115,5	-	28
1951-1955	680,0	529,0	-	151,0	-	...	1975	408,3	247,8	47,5	113,0	-	30
в среднем за год	136,0	105,8	-	30,2	-	...	1980	459,6	288,5	51,3	119,8	-	33
1960	207,1	139,3	11,0	56,8	-	17	1985	476,6	300,2	49,1	127,3	-	33
1970	360,1	193,8	50,8	115,5	-	28	1990	401,1	215,5	44,3	141,3	-	27
1975	408,3	247,8	47,5	113,0	-	30	1991	406,8	230,3	40,8	135,7	-	27
1980	459,6	288,5	51,3	119,8	-	33	1992	425,3	252,4	38,7	134,2	-	29
1985	476,6	300,2	49,1	127,3	-	33	1993	443,6	290,2	33,1	120,3	-	30
1990	401,1	215,5	44,3	141,3	-	27	1994	406,5	264,6	27,6	114,3	-	28
1991	406,8	230,3	40,8	135,7	-	27	1995	395,5	257,6	25,8	112,1	-	27
1992	425,3	252,4	38,7	134,2	-	29	1996	415,1	276,3	24,3	114,3	0,2	28
1993	445,0	290,6	33,4	121,0	-	30	1997	436,2	294,5	22,8	118,3	0,6	30
1994	409,9	265,9	28,0	116,0	-	28	1998	470,6	314,9	23,3	131,0	1,4	32
1995	403,2	259,4	26,7	115,8	1,3	27	1999	514,6	330,1	25,0	157,6	1,9	35
1996	428,2	280,5	26,3	119,0	2,4	29	2000	578,9	356,3	31,3	187,6	3,7	40
1997	457,7	303,7	25,5	127,7	0,8	31	2001	647,8	381,1	37,0	225,2	4,5	45
1998	500,8	327,7	26,9	144,3	1,9	34	Негосударственные высшие учебные заведения						
1999	554,8	345,0	29,7	177,9	2,2	38	1993	1,4	0,4	0,3	0,7	-	0,1
2000	635,1	375,3	39,8	216,3	3,7	44	1994	3,4	1,3	0,4	1,7	0,0	0,2
2001	720,2	405,2	44,9	265,4	4,7	50	1995	7,7	1,8	0,9	3,7	1,3	0,5
Государственные высшие учебные заведения							1996	13,1	4,2	2,0	4,7	2,2	0,9
1914/15	7,0	7,0	-	-	-	...	1997	21,5	9,2	2,7	9,4	0,2	1,5
1929-1932	110,0	110,0	-	-	-	...	1998	30,2	12,8	3,6	13,3	0,5	2
в среднем за год	27,5	27,5	-	-	-	...	1999	40,2	14,9	4,7	20,3	0,3	3
1941-1945	191,0	177,0	-	14,0	-	...	2000	56,2	19,0	8,5	28,7	0,03	4
							2001	72,4	24,1	7,9	40,2	0,2	5

В 2001 г. из 330,5 тыс. специалистов, окончивших дневные отделения вузов, 154,6 тыс. (46,8%) получили направление на работу, в 2000 г. из 315,3 тыс. специалистов – 146,0 тыс. (46,3%).

**8.47. ВЫПУСК СПЕЦИАЛИСТОВ ГОСУДАРСТВЕННЫМИ ВЫСШИМИ УЧЕБНЫМИ ЗАВЕДЕНИЯМИ ПО ОТРАСЛЕВОЙ СПЕЦИАЛИЗАЦИИ УЧЕБНЫХ ЗАВЕДЕНИЙ**  
 (тысяч человек)

Годы	Выпущено специалистов - всего	в том числе учебными заведениями						
		промышленности и строительства	сельского хозяйства	транспорта и связи	экономики и права	здравоохранения, физической культуры и спорта	образования	искусства и кинематографии
1960	207,1	67,3	18,8	11,0	18,2	17,5	73,1	1,4
1970	360,1	138,8	34,0	17,7	33,6	23,3	109,5	3,2
1975	408,3	165,9	32,6	21,0	39,5	29,8	115,9	3,6
1980	459,6	190,2	38,3	26,0	39,6	32,6	129,2	3,7
1985	476,6	195,5	41,9	26,7	41,2	34,5	132,9	3,9
1990	401,1	144,5	36,0	18,8	38,3	27,7	131,7	4,1
1991	406,7	144,7	35,9	20,7	38,8	28,5	134,2	3,9
1992	425,3	154,6	34,9	22,4	34,9	33,7	141,2	3,6
1993	443,6	164,3	41,0	22,3	30,3	32,8	149,0	3,9
1994	406,5	144,8	31,4	18,8	32,9	33,7	141,7	3,2
1995	395,5	132,8	30,5	17,0	36,3	31,4	142,9	4,6
1996	415,1	137,2	33,5	18,2	38,7	32,7	149,7	5,1
1997	436,2	142,9	35,8	19,8	44,1	32,3	156,5	4,8
1998	470,6	150,9	38,2	21,3	51,9	31,1	171,8	5,4
1999	514,6	167,8	41,6	24,2	59,1	28,1	188,3	5,5
2000	578,9	190,0	46,3	29,6	71,0	27,1	208,8	6,1
2001	647,8	209,8	51,5	30,5	80,3	27,6	240,0	8,1



**8.48. ЧИСЛЕННОСТЬ СТУДЕНТОВ ИЗ СТРАН СНГ, ОБУЧАВШИХСЯ  
В ГОСУДАРСТВЕННЫХ ВЫСШИХ УЧЕБНЫХ ЗАВЕДЕНИЯХ РОССИИ**  
(на начало учебного года; тысяч человек)

	1992/93		1995/96		1996/97		1997/98		1998/99		1999/2000		2000/01		2001/02	
	Всего	в том числе на дневных отделениях	Всего	в том числе на дневных отделениях	Всего	в том числе на дневных отделениях	Всего	в том числе на дневных отделениях	Всего	в том числе на дневных отделениях	Всего	в том числе на дневных отделениях	Всего	в том числе на дневных отделениях	Всего	в том числе на дневных отделениях
<b>Численность студентов - всего</b>	<b>103,9</b>	<b>66,8</b>	<b>39,8</b>	<b>27,1</b>	<b>32,5</b>	<b>22,5</b>	<b>30,7</b>	<b>19,4</b>	<b>28,5</b>	<b>18,3</b>	<b>32,0</b>	<b>18,9</b>	<b>34,4</b>	<b>20,0</b>	<b>38,1</b>	<b>22,6</b>
в том числе из стран:																
Азербайджан	5,8	3,2	1,7	1,0	1,1	0,7	1,0	0,5	1,0	0,4	1,0	0,4	1,2	0,5	3,1	0,4
Армения	5,6	2,5	1,7	1,0	1,2	0,9	1,1	0,9	0,9	0,7	0,8	0,7	1,1	0,6	0,8	0,6
Белоруссия	9,3	5,3	4,4	1,9	3,2	1,2	3,1	1,0	3,3	0,9	4,2	0,9	3,4	0,9	4,3	1,0
Грузия	11,4	5,4	3,1	1,7	1,9	1,3	1,4	1,0	1,2	0,9	0,8	0,6	0,8	0,7	0,7	0,6
Казахстан	22,0	15,1	11,6	8,9	11,1	8,8	10,7	8,2	11,5	8,7	13,6	10,1	16,7	11,7	17,9	13,9
Киргизия	4,8	3,8	1,7	1,5	1,3	1,2	1,2	0,9	0,7	0,7	1,0	0,7	1,2	0,5	1,2	0,6
Молдавия	2,5	1,6	1,5	0,9	1,6	0,7	1,6	0,6	1,5	0,6	2,6	0,5	1,0	0,5	1,1	0,5
Таджикистан	2,6	2,0	0,7	0,6	0,5	0,4	0,4	0,3	0,3	0,2	0,2	0,2	0,3	0,2	0,4	0,3
Туркмения	1,9	1,4	0,7	0,5	0,5	0,3	0,4	0,3	0,3	0,2	0,3	0,3	0,5	0,4	0,7	0,6
Узбекистан	8,1	6,6	3,2	2,7	3,2	2,3	3,3	1,8	2,8	1,5	2,8	1,4	3,2	1,2	2,4	1,2
Украина	29,9	19,9	9,5	6,4	6,9	4,7	6,5	3,9	5,0	3,5	4,7	3,1	5,0	2,8	5,5	2,9

**8.49. ЧИСЛЕННОСТЬ ИНОСТРАННЫХ СТУДЕНТОВ, ОБУЧАВШИХСЯ  
В ГОСУДАРСТВЕННЫХ ВЫСШИХ УЧЕБНЫХ ЗАВЕДЕНИЯХ РОССИИ<sup>1)</sup>**  
(по государственной линии и на контрактной основе; тысяч человек)

	1998	1999	2000	2001		1998	1999	2000	2001
<b>Численность иностранных студентов – всего</b>	<b>59,9</b>	<b>56,6</b>	<b>54,5</b>	<b>59,7</b>					
в том числе из стран:					Латинской Америки	1,6	1,6	0,9	1,5
Балтии	3,0	0,9	1,0	3,9	Канада	0,1	0,1	0,2	0,3
Европы	7,2	6,7	8,8	5,4	Африки (кроме Северной Африки)	4,8	4,6	4,1	5,5
Азии	30,7	30,6	27,9	33,0	Ближнего Востока и Северной Африки	11,5	11,2	9,7	7,7
США	1,6	1,6	1,8	2,1	Австралия и Новая Зеландия	-	-	0,1	0,3

<sup>1)</sup> По данным Минобразования России.

### МЕТОДОЛОГИЧЕСКИЕ ПОЯСНЕНИЯ

**Табл. 8.1, 8.4-8.6. Дошкольные образовательные учреждения** - тип образовательных учреждений, реализующих общеобразовательные программы дошкольного образования различной направленности, обеспечивающие воспитание, обучение, уход и оздоровление детей в возрасте от 2 месяцев до 7 лет.

**Табл. 8.1.** Численность детей в дошкольных учреждениях в процентах от численности детей соответствующего возраста определяется как отношение численности детей, посещающих дошкольные учреждения, к численности детей в возрасте 1-6 лет по данным статистики демографии, скорректированной на численность детей 6 лет, обучающихся в школе.

**Табл. 8.1, 8.4. Число детей, приходящихся на 100 мест в дошкольных учреждениях,** определяется как отношение численности детей, посещающих дошкольные учреждения, к числу мест в этих учреждениях.

**Табл. 8.3.** Грамотными при переписях населения считались лица, умеющие читать и писать или только читать.

**Табл. 8.7.** Отражена вся численность детей, проживающих в интернатных учреждениях.

**Табл. 8.8.** Показана численность детей-сирот и детей, оставшихся без попечения родителей, которые воспитываются в интернатных учреждениях

**Табл. 8.9, 8.11. Гимназии и лицеи** включены в число средних (полных) общеобразовательных учреждений.

**Табл. 8.14.** Приводятся данные о распределении учащихся государственных дневных общеобразовательных учреждений по группам классов без образовательных учреждений и классов для детей с ограниченными возможностями здоровья.

**Табл. 8.20, 8.21.** Данные о численности учителей дневных общеобразовательных учреждений по уровню образования и специальностям приведены по учреждениям Минобразования России, которые составляют 99% от общего числа общеобразовательных учреждений страны.

**Табл. 8.11, 8.12, 8.19.** В соответствии с Законом Российской Федерации от 13.01.96 г. № 12-ФЗ "Об образовании" установлены образовательные цензы общего образования: основное общее образование (лица, получившие документ об окончании 9-го класса общеобразовательного учреждения), среднее (полное) общее образование (лица, получившие документ об окончании 11 (12)-го класса). Среднее профессиональное образование может быть получено в образовательных учреждениях среднего профессионального образования (средних специальных учебных заведениях); высшее профессиональное образование – в образовательных учреждениях высшего профессионального образования (высших учебных заведениях).

В общую численность студентов средних специальных и высших учебных заведений не включены иностранные граждане, обучающиеся в Российской Федерации.

**Табл. 8.26.** Колледжи учтены в общем числе средних специальных учебных заведений.

**Табл. 8.39.** В число государственных университетов не включены технические, педагогические, сельскохозяйственные, строительные и другие отраслевые университеты.

В числе негосударственных высших учебных заведений учтены вузы, имеющие государственную лицензию.

**Табл. 8.40.** В соответствии с Законом Российской Федерации от 22.08.96 г. № 125-ФЗ «О высшем и послевузовском профессиональном образовании» установлены виды высших учебных заведений: университеты, академии, институты. В число государственных университетов входят технические, педагогические, экономические, сельскохозяйственные, медицинские и другие отраслевые университеты, имеющие соответствующий статус и осуществляющие подготовку специалистов в соответствии с установленными образовательными стандартами и полученными лицензиями.







## **9. ЗДРАВООХРАНЕНИЕ**

<b>Лечебно-профилактическая помощь населению</b>			
9.1. Медицинские учреждения . . . . .	239	9.21. Заболеваемость активным туберкулезом по возрастным группам в 1991-1998 гг. . . . .	249
9.2. Число больничных коек по специализации . . . . .	239	9.22. Заболеваемость активным туберкулезом по возрастным группам в 1999-2001 гг. . . . .	250
9.3. Число больничных коек на 10 000 человек населения по регионам Российской Федерации. . .	240	9.23. Заболеваемость болезнями, передаваемыми преимущественно половым путем . . . . .	250
9.4. Численность медицинских кадров. . . . .	242	9.24. Заболеваемость болезнями, передаваемыми преимущественно половым путем, по возрастным группам . . . . .	250
9.5. Численность врачей по отдельным специальностям . . . . .	242	9.25. Заболеваемость психическими расстройствами и расстройствами поведения . . . . .	251
9.6. Численность врачей на 10 000 человек населения по регионам Российской Федерации . . . . .	243	9.26. Заболеваемость психическими расстройствами и расстройствами поведения, связанными с употреблением психоактивных веществ . . . . .	252
9.7. Численность среднего медицинского персонала по отдельным специальностям . . . . .	245	9.27. Заболеваемость детей в возрасте 0-14 лет и подростков в возрасте 15-17 лет наркоманией . . . . .	252
9.8. Обслуживание населения скорой медицинской помощью . . . . .	245	9.28. Заболеваемость детей в возрасте 0-14 лет и подростков в возрасте 15-17 лет токсикоманией . . . . .	252
9.9. Медицинская помощь женщинам и детям . . . . .	245	9.29. Заболеваемость женщин отдельными болезнями . . . . .	253
9.10. Прерывание беременности (аборты) . . . . .	246	9.30. Состояние здоровья беременных, рожениц, родильниц и новорожденных . . . . .	253
9.11. Прерывание беременности (аборты) по возрастным группам . . . . .	246	9.31. Заболеваемость детей в возрасте 0-14 лет по основным классам болезней в 1990-1998 гг. . .	253
9.12. Профилактические осмотры населения, подлежащего периодическим осмотрам . . . . .	246	9.32. Заболеваемость детей в возрасте 0-14 лет по основным классам болезней в 1999-2001 гг. . .	254
9.13. Результаты профилактических осмотров детей в возрасте 0-14 лет . . . . .	246	<b>Инвалидность населения</b>	
9.14. Охват детей в декретированном возрасте профилактическими прививками . . . . .	247	9.33. Численность лиц, впервые признанных инвалидами . . . . .	254
<b>Заболеваемость населения</b>		9.34. Распределение численности лиц, впервые признанных инвалидами, по причинам инвалидности в 1992-1998 гг. . . . .	255
9.15. Заболеваемость населения по основным классам болезней в 1990-1998 гг. . . . .	247	9.35. Распределение численности лиц, впервые признанных инвалидами, по причинам инвалидности в 1999-2001 гг. . . . .	255
9.16. Заболеваемость населения по основным классам болезней в 1999-2001 гг. . . . .	247	9.36. Численность детей-инвалидов в возрасте до 16 лет, получающих социальные пенсии . . . . .	255
9.17. Заболеваемость отдельными инфекционными болезнями . . . . .	248	9.37. Стационарные учреждения социального обслуживания престарелых и инвалидов . . . . .	255
9.18. Заболеваемость злокачественными новообразованиями . . . . .	248	9.38. Число мест в стационарных учреждениях социального обслуживания престарелых и инвалидов . . . . .	256
9.19. Заболеваемость злокачественными новообразованиями по возрастным группам . . . . .	248		
9.20. Заболеваемость активным туберкулезом. . . . .	249	Методологические пояснения . . . . .	256



В разделе приведены данные о сети и деятельности учреждений здравоохранения, медицинских кадрах. Содержатся статистические материалы, характеризующие показатели общей заболеваемости населения и по отдельным болезням (по данным Минздрава России), а также сведения об инвалидности населения (по данным Минтруда России).

## ЛЕЧЕБНО-ПРОФИЛАКТИЧЕСКАЯ ПОМОЩЬ НАСЕЛЕНИЮ

### 9.1. МЕДИЦИНСКИЕ УЧРЕЖДЕНИЯ

(на конец года)

Годы	Число больничных учреждений, тыс.	Число больничных коек		Число врачебных амбулаторно-поликлинических учреждений, тыс.	Мощность врачебных амбулаторно-поликлинических учреждений, посещений в смену	
		всего, тыс.	на 10 000 человек населения		всего, тыс.	на 10 000 человек населения
1940	8,5	482,0	43,3	20,5	...	...
1950	10,5	609,8	59,2	20,4	...	...
1960	14,3	990,9	82,1	21,9	...	...
1970	13,8	1469,3	112,5	19,9	...	...
1975	13,1	1649,2	122,6	18,9	...	...
1980	12,5	1801,9	129,8	18,7	...	...
1985	12,5	1937,9	135,0	19,4	2897,7	201,9
1990	12,8	2037,6	137,5	21,5	3221,7	217,4
1991	12,7	1998,7	134,8	20,9	3272,3	220,6
1992	12,6	1939,5	130,8	20,7	3320,7	223,9
1993	12,6	1914,7	129,4	20,9	3384,0	228,7
1994	12,3	1873,9	127,4	21,6	3425,7	233,0
1995	12,1	1850,5	126,1	21,1	3457,9	235,6
1996	11,8	1812,7	123,9	22,1	3470,1	237,1
1997	11,5	1760,7	120,6	21,7	3475,3	238,1
1998	11,1	1716,5	117,8	21,1	3482,5	239,3
1999	10,9	1672,4	115,5	21,1	3494,6	241,4
2000	10,7	1671,6	115,9	21,3	3533,7	245,0
2001	10,6	1653,4	115,4	21,3	3548,4	247,6

### 9.2. ЧИСЛО БОЛЬНИЧНЫХ КОЕК ПО СПЕЦИАЛИЗАЦИИ

	1970	1975	1980	1985	1990	1995	1996	1997	1998	1999	2000	2001
	<b>Всего, тыс. коек</b>											
<b>Число больничных коек</b>	<b>1469,3</b>	<b>1649,2</b>	<b>1801,9</b>	<b>1937,9</b>	<b>2037,6</b>	<b>1850,5</b>	<b>1812,7</b>	<b>1760,7</b>	<b>1716,5</b>	<b>1672,4</b>	<b>1671,6</b>	<b>1653,4</b>
из них:												
терапевтических	302,8	355,6	403,9	439,1	475,6	453,2	444,2	425,0	407,9	393,4	394,8	366,8
хирургических	200,9	233,7	267,4	290,3	318,6	322,1	323,5	317,5	311,8	306,7	306,0	299,7
онкологических	25,4	27,9	30,7	33,3	36,7	38,0	37,9	37,8	38,1	37,5	38,2	38,1
гинекологических	96,7	104,3	110,7	116,7	122,4	111,6	109,4	105,2	101,4	97,7	98,1	92,2
туберкулезных	130,2	122,7	109,8	105,0	98,3	89,6	88,6	87,2	87,3	87,5	89,3	86,9
инфекционных	121,0	137,8	136,8	140,3	139,9	124,3	119,7	114,3	109,3	105,7	103,4	99,1
офтальмологических	20,1	21,6	23,9	26,2	28,1	31,4	31,0	30,1	29,5	28,9	29,2	28,1
отоларингологических	19,9	22,8	24,7	26,3	29,0	33,7	32,9	31,9	30,7	29,7	29,6	28,1
дермато-венерологических	24,1	32,7	37,2	37,7	35,1	33,0	33,0	32,5	31,5	30,4	30,0	27,0
психиатрических	156,8	180,5	181,3	192,0	200,6	187,1	188,5	180,2	178,8	174,1	173,3	169,5
наркологических	-	-	42,3	70,8	73,1	34,6	34,2	32,0	30,7	29,3	29,6	30,3
неврологических	38,8	50,2	60,9	71,0	82,9	92,3	92,6	91,8	90,1	89,6	91,5	88,8
для беременных женщин и рожениц	110,3	110,5	113,1	118,9	122,7	105,1	101,8	98,6	95,2	91,6	90,7	87,8
общих коек	50,5	48,6	52,2	55,9	60,6	50,2	47,7	42,9	37,4	33,0	33,0	30,9
	<b>На 10 000 человек населения<sup>1)</sup></b>											
<b>Число больничных коек</b>	<b>112,5</b>	<b>122,6</b>	<b>129,8</b>	<b>135,0</b>	<b>137,5</b>	<b>126,1</b>	<b>123,9</b>	<b>120,6</b>	<b>117,8</b>	<b>115,5</b>	<b>115,9</b>	<b>115,4</b>
из них:												
терапевтических	23,2	26,4	29,1	30,6	32,1	30,9	30,4	29,1	28,0	27,2	27,4	25,6
хирургических	15,4	17,4	19,3	20,2	21,5	22,0	22,1	21,8	21,4	21,2	21,2	20,9
онкологических	1,9	2,1	2,2	2,3	2,5	2,6	2,6	2,6	2,6	2,6	2,7	2,7
гинекологических	13,6	14,3	14,8	15,2	15,6	14,2	14,1	13,6	13,1	12,7	12,8	12,1
туберкулезных	10,0	9,1	7,9	7,3	6,6	6,1	6,1	6,0	6,0	6,0	6,2	6,1
инфекционных	9,3	10,2	9,9	9,8	9,4	8,5	8,2	7,8	7,5	7,3	7,2	6,9
офтальмологических	1,5	1,6	1,7	1,8	1,9	2,1	2,1	2,1	2,0	2,0	2,0	2,0
отоларингологических	1,5	1,7	1,8	1,8	2,0	2,3	2,2	2,2	2,1	2,1	2,1	2,0
дермато-венерологических	1,8	2,4	2,7	2,6	2,4	2,3	2,3	2,2	2,2	2,1	2,1	1,9
психиатрических	12,0	13,4	13,1	13,4	13,5	12,8	12,5	12,4	12,3	12,0	12,0	11,8
наркологических	-	-	3,0	4,9	4,9	2,4	2,3	2,2	2,1	2,0	2,1	2,1
неврологических	3,0	3,7	4,4	4,9	5,6	6,3	6,3	6,3	6,2	6,2	6,3	6,2
для беременных женщин и рожениц	30,8	29,8	30,9	32,4	34,1	27,5	26,5	25,6	24,5	23,6	23,3	22,6
общих коек	3,9	3,6	3,8	3,9	4,1	3,4	3,3	2,9	2,6	2,3	2,3	2,2

<sup>1)</sup> Число коек для гинекологических больных рассчитано на 10 000 женщин, для беременных женщин и рожениц - на 10 000 женщин в возрасте 15-49 лет.



## 9.3. ЧИСЛО БОЛЬНИЧНЫХ КОЕК НА 10 000 ЧЕЛОВЕК НАСЕЛЕНИЯ ПО РЕГИОНАМ РОССИЙСКОЙ ФЕДЕРАЦИИ

	1970	1975	1980	1985	1990	1995	1996	1997	1998	1999	2000	2001
<b>Российская Федерация</b>	<b>113</b>	<b>123</b>	<b>130</b>	<b>135</b>	<b>138</b>	<b>126</b>	<b>124</b>	<b>121</b>	<b>118</b>	<b>116</b>	<b>116</b>	<b>115</b>
<b>Центральный федеральный округ</b>	<b>112</b>	<b>124</b>	<b>129</b>	<b>135</b>	<b>140</b>	<b>128</b>	<b>128</b>	<b>126</b>	<b>124</b>	<b>122</b>	<b>122</b>	<b>121</b>
Белгородская область	94	115	128	140	147	132	128	126	126	126	125	124
Брянская область	94	106	118	129	141	126	125	124	123	122	123	124
Владимирская область	116	124	130	141	144	130	129	128	126	117	121	117
Воронежская область	89	103	120	129	135	128	126	125	120	117	119	118
Ивановская область	119	133	144	146	150	147	149	149	144	142	142	142
Калужская область	115	120	128	137	134	129	124	121	115	114	114	115
Костромская область	119	138	143	146	158	155	155	155	153	141	145	146
Курская область	96	111	126	141	147	122	120	120	120	119	115	112
Липецкая область	96	109	119	133	145	135	134	131	130	131	131	131
Московская область	116	117	120	124	137	115	115	111	110	108	107	103
Орловская область	104	121	125	131	142	128	126	126	122	119	119	119
Рязанская область	106	120	133	146	145	137	138	138	137	134	132	131
Смоленская область	117	132	135	137	145	136	135	136	133	131	131	131
Тамбовская область	94	113	123	135	138	130	130	128	126	127	127	126
Тверская область	117	132	139	140	140	133	131	122	121	120	122	122
Тульская область	117	130	134	141	147	145	146	143	143	142	142	143
Ярославская область	124	134	137	139	143	134	133	130	126	123	126	124
г. Москва	125	139	136	138	133	124	124	124	123	122	122	123
<b>Северо-Западный федеральный округ</b>	<b>124</b>	<b>128</b>	<b>132</b>	<b>133</b>	<b>134</b>	<b>118</b>	<b>115</b>	<b>112</b>	<b>111</b>	<b>109</b>	<b>110</b>	<b>110</b>
Республика Карелия	142	151	157	151	151	132	125	120	120	116	116	117
Республика Коми	142	142	142	138	148	131	119	116	115	112	111	111
Архангельская область в том числе Ненецкий автономный округ	120	132	142	143	142	139	131	127	119	118	117	118
Вологодская область	123	129	136	141	145	137	134	125	122	116	117	118
Калининградская область	129	130	132	135	143	131	126	123	120	116	114	114
Ленинградская область	133	138	138	139	126	101	100	98	96	94	99	100
Мурманская область	117	119	116	112	113	107	106	105	106	103	108	108
Новгородская область	115	133	145	148	149	135	136	136	136	134	134	131
Псковская область	126	135	141	146	142	125	121	122	122	121	125	127
г. Санкт-Петербург	118	117	118	119	124	104	103	101	100	101	103	102
<b>Южный федеральный округ</b>	<b>98</b>	<b>109</b>	<b>120</b>	<b>128</b>	<b>131</b>	<b>114</b>	<b>112</b>	<b>109</b>	<b>107</b>	<b>105</b>	<b>105</b>	<b>105</b>
Республика Адыгея	98	118	131	141	129	112	106	105	106	106	104	109
Республика Дагестан	80	96	109	121	129	85	84	82	82	81	81	81
Республика Ингушетия	89	97	99	105	105	56	57	60	61	60	42	41
Чеченская Республика												
Кабардино-Балкарская Республика	83	110	119	122	127	119	117	117	114	113	113	116
Республика Калмыкия	121	140	147	149	167	151	147	137	131	127	132	132
Карачаево-Черкесская Республика	88	102	116	115	111	103	102	101	101	104	105	108
Республика Северная Осетия - Алания	115	119	126	125	130	126	123	118	119	107	105	104
Краснодарский край	95	105	119	132	132	116	114	113	112	110	111	111
Ставропольский край	99	105	114	120	124	98	97	93	88	89	90	90
Астраханская область	120	142	157	157	167	142	141	135	132	132	133	132
Волгоградская область	109	113	126	138	142	129	127	126	123	122	123	125
Ростовская область	99	110	120	123	128	118	116	108	106	103	105	105
<b>Приволжский федеральный округ</b>	<b>105</b>	<b>116</b>	<b>125</b>	<b>133</b>	<b>137</b>	<b>130</b>	<b>128</b>	<b>125</b>	<b>122</b>	<b>119</b>	<b>119</b>	<b>117</b>
Республика Башкортостан	96	109	123	135	136	132	131	130	128	124	121	115
Республика Марий Эл	117	121	128	135	140	127	127	127	125	123	124	121
Республика Мордовия	87	120	137	146	151	155	152	147	144	137	134	132
Республика Татарстан	100	109	119	125	133	123	123	122	116	105	114	114
Удмуртская Республика	102	107	112	127	139	134	130	131	131	129	130	131
Чувашская Республика	97	107	116	131	140	123	121	122	121	114	115	115
Кировская область	125	139	145	151	160	160	162	160	158	156	159	158
Нижегородская область	105	117	121	129	136	131	128	127	126	127	126	124
Оренбургская область	103	119	129	135	140	129	126	126	125	124	126	126
Пензенская область	92	109	119	133	142	127	124	123	121	118	107	104
Пермская область	118	128	137	140	148	139	138	136	133	130	131	127
в том числе Коми-Пермяцкий автономный округ	95	110	133	145	152	155	157	156	147	147	148	149
Самарская область	113	118	123	127	118	110	103	98	85	86	90	88
Саратовская область	105	114	121	129	131	127	128	117	113	112	111	112
Ульяновская область	104	115	122	127	127	120	119	120	118	116	113	102



	1970	1975	1980	1985	1990	1995	1996	1997	1998	1999	2000	2001
<b>Уральский федеральный округ</b>	<b>122</b>	<b>119</b>	<b>136</b>	<b>137</b>	<b>135</b>	<b>127</b>	<b>124</b>	<b>121</b>	<b>119</b>	<b>114</b>	<b>114</b>	<b>114</b>
Курганская область	108	123	138	145	143	126	126	123	119	118	116	114
Свердловская область	122	134	141	141	143	137	133	127	123	115	114	112
Тюменская область	121	126	123	122	121	112	110	109	109	108	107	108
в том числе:												
Ханты-Мансийский автономный округ	131	120	105	107	107	101	100	100	101	102	100	100
Ямало-Ненецкий автономный округ	165	140	111	95	115	113	112	112	114	115	115	119
Челябинская область	129	133	137	140	139	129	125	124	122	119	121	122
<b>Сибирский федеральный округ</b>	<b>121</b>	<b>130</b>	<b>137</b>	<b>141</b>	<b>141</b>	<b>130</b>	<b>127</b>	<b>119</b>	<b>115</b>	<b>113</b>	<b>114</b>	<b>114</b>
Республика Алтай	117	147	154	153	146	152	151	147	131	125	124	125
Республика Бурятия	118	125	128	134	140	114	112	106	103	100	99	99
Республика Тыва	142	156	172	185	192	186	182	165	163	161	162	159
Республика Хакасия	119	134	143	151	146	125	120	104	101	100	110	110
Алтайский край	115	126	136	140	136	117	116	114	111	111	112	112
Красноярский край	116	129	135	140	144	133	130	123	117	114	114	114
в том числе:												
Таймырский (Долгано-Ненецкий) автономный округ	204	211	223	214	206	252	257	243	234	230	223	220
Эвенкийский автономный округ	283	248	236	234	213	229	234	239	242	249	254	258
Иркутская область	124	130	137	138	145	138	133	124	120	116	122	122
в том числе Усть-Ордынский Бурятский автономный округ	75	93	109	109	116	108	106	107	106	99	100	101
Кемеровская область	147	153	152	148	134	124	114	106	102	100	96	96
Новосибирская область	112	121	131	133	135	133	133	130	125	124	124	125
Омская область	109	116	128	137	150	136	135	115	111	107	112	113
Томская область	129	136	143	140	144	122	119	115	113	110	106	120
Читинская область	108	113	124	136	137	137	135	129	125	126	125	125
в том числе Агинский Бурятский ав- тономный округ	82	89	119	110	117	88	83	90	85	84	84	85
<b>Дальневосточный федеральный округ</b>	<b>133</b>	<b>140</b>	<b>146</b>	<b>145</b>	<b>148</b>	<b>138</b>	<b>132</b>	<b>129</b>	<b>126</b>	<b>123</b>	<b>123</b>	<b>123</b>
Республика Саха (Якутия)	150	156	148	147	156	159	153	148	148	145	148	147
Приморский край	115	122	129	134	142	123	118	115	112	109	109	106
Хабаровский край	134	139	147	143	136	122	112	110	107	104	104	108
Амурская область	123	135	146	141	141	143	139	135	133	133	133	132
Камчатская область	136	144	148	149	158	152	147	144	136	142	147	154
в том числе Корякский автономный округ	122	288	326	288	296	317	311	298	283	280	281	287
Магаданская область	161	158	158	152	162	166	168	162	156	139	144	143
Сахалинская область	163	172	175	176	172	147	142	135	131	130	132	133
Еврейская автономная область	122	126	153	152	156	172	163	157	142	135	135	136
Чукотский автономный округ	164	166	161	149	161	234	229	239	242	192	185	180



**9.4. ЧИСЛЕННОСТЬ МЕДИЦИНСКИХ КАДРОВ**  
(на конец года)

Годы	Численность врачей		Численность среднего медицинского персонала		Годы	Численность врачей		Численность среднего медицинского персонала	
	всего, тыс. человек	на 10 000 человек населения	всего, тыс. человек	на 10 000 человек населения		всего, тыс. человек	на 10 000 человек населения	всего, тыс. человек	на 10 000 человек населения
1940	82,2	7,4	299,1	26,9	1993	641,6	43,4	1674,2	113,1
1950	148,9	14,5	461,8	44,9	1994	636,8	43,3	1613,2	109,7
1960	233,2	19,3	835,3	69,2	1995	653,7	44,5	1628,8	111,0
1970	347,4	26,6	1243,2	95,2	1996	669,2	45,7	1648,6	112,7
1975	438,3	32,6	1447,2	107,6	1997	673,4	46,1	1626,3	111,4
1980	531,5	38,3	1614,1	116,3	1998	679,8	46,7	1620,9	111,4
1985	620,7	43,2	1756,7	122,4	1999	682,5	47,1	1611,7	111,3
1990	667,3	45,0	1844,0	124,5	2000	680,2	47,2	1563,6	108,4
1991	632,2	42,6	1717,3	115,8	2001	677,8	47,3	1544,4	107,8
1992	637,3	43,0	1709,1	115,3					

**9.5. ЧИСЛЕННОСТЬ ВРАЧЕЙ ПО ОТДЕЛЬНЫМ СПЕЦИАЛЬНОСТЯМ**

	1970	1975	1980	1985	1990	1995	1996	1997	1998	1999	2000	2001
	<b>Всего, тыс. человек</b>											
<b>Численность врачей</b>	<b>347,4</b>	<b>438,3</b>	<b>531,5</b>	<b>620,7</b>	<b>667,3</b>	<b>653,7</b>	<b>669,2</b>	<b>673,4</b>	<b>679,8</b>	<b>682,5</b>	<b>680,2</b>	<b>677,8</b>
из них:												
терапевтов	75,1	98,4	127,7	155,3	169,7	153,4	157,3	140,8	154,0	154,8	159,2	157,7
хирургов	37,5	49,5	60,9	67,3	82,8	85,2	88,0	89,6	87,6	89,3	62,3 <sup>1)</sup>	62,2 <sup>1)</sup>
акушеров-гинекологов	23,1	28,2	33,7	37,0	41,2	40,8	41,8	42,2	41,2	41,6	41,9	42,0
педиатров	44,5	53,3	63,9	74,9	83,0	76,1	76,3	74,8	70,3	69,5	72,1 <sup>2)</sup>	69,9 <sup>2)</sup>
офтальмологов	9,1	10,5	12,2	13,2	15,1	14,9	15,2	15,3	15,2	15,4	15,5	15,5
отоларингологов	8,9	10,4	11,6	11,9	12,5	12,2	12,3	12,3	12,4	12,6	12,6	12,4
неврологов <sup>3)</sup>	10,4	12,3	14,5	16,3	18,5	20,0	20,8	21,2	21,9	22,3	23,2	23,4
психиатров и наркологов	8,7	11,1	14,0	17,8	21,6	19,4	22,1	22,6	21,9	22,5	23,6	23,8
фтизиатров	12,1	12,1	12,1	12,0	11,2	10,1	10,4	10,3	9,8	10,0	9,9	9,7
дермато-венерологов	6,5	7,9	9,2	9,6	9,3	9,6	10,3	10,8	11,0	11,3	11,4	11,5
рентгенологов и радиологов	14,2	17,3	20,0	21,4	22,1	19,4	19,4	19,1	18,8	18,6	18,4	18,1
врачей по лечебной физкультуре и спорту	1,9	2,5	3,2	3,8	4,1	4,1	4,2	4,2	4,2	4,1	4,4	4,2
врачей санитарно-противоэпидемиологической группы	22,6	27,4	31,2	32,6	33,3	34,2	28,3	28,6	28,1	27,5	27,8	27,8
стоматологов	20,3	26,7	32,9	40,5	48,6	49,1	50,9	51,5	54,4	55,1	55,9	56,5
	<b>На 10 000 человек населения<sup>4)</sup></b>											
<b>Численность врачей</b>	<b>26,6</b>	<b>32,6</b>	<b>38,3</b>	<b>43,2</b>	<b>45,0</b>	<b>44,5</b>	<b>45,7</b>	<b>46,1</b>	<b>46,7</b>	<b>47,1</b>	<b>47,2</b>	<b>47,3</b>
из них:												
терапевтов	5,8	7,3	9,2	10,8	11,5	10,5	10,8	9,6	10,6	10,7	11,0	11,0
хирургов	2,9	3,7	4,4	4,7	5,6	5,8	6,0	6,1	6,0	6,2	4,3 <sup>1)</sup>	4,3 <sup>1)</sup>
акушеров-гинекологов	3,2	3,9	4,5	4,8	5,2	5,2	5,4	5,4	5,3	5,4	5,5	5,5
педиатров	13,2	17,4	21,2	22,9	24,5	24,6	25,6	25,5	25,5	26,3	28,5 <sup>2)</sup>	29,0 <sup>2)</sup>
офтальмологов	0,7	0,8	0,9	0,9	1,0	1,0	1,0	1,0	1,0	1,1	1,1	1,1
отоларингологов	0,7	0,8	0,8	0,8	0,8	0,8	0,8	0,8	0,8	0,9	0,9	0,9
неврологов <sup>3)</sup>	0,8	0,9	1,0	1,1	1,2	1,4	1,4	1,5	1,5	1,5	1,6	1,6
психиатров и наркологов	0,7	0,8	1,0	1,2	1,5	1,3	1,5	1,5	1,5	1,6	1,6	1,7
фтизиатров	0,9	0,9	0,9	0,8	0,8	0,7	0,7	0,7	0,7	0,7	0,7	0,7
дермато-венерологов	0,5	0,6	0,7	0,7	0,6	0,7	0,7	0,7	0,8	0,8	0,8	0,8
рентгенологов и радиологов	1,1	1,3	1,4	1,5	1,5	1,3	1,3	1,3	1,3	1,3	1,3	1,3
врачей по лечебной физкультуре и спорту	0,1	0,2	0,2	0,3	0,3	0,3	0,3	0,3	0,3	0,3	0,3	0,3
врачей санитарно-противоэпидемиологической группы	1,7	2,0	2,2	2,3	2,2	2,3	2,0	2,0	1,9	1,9	1,9	1,9
стоматологов	1,6	2,0	2,4	2,8	3,3	3,3	3,5	3,5	3,7	3,8	3,9	3,9

<sup>1)</sup> До 2000 г. в составе хирургов учитывались анестезиологи-реаниматологи.

<sup>2)</sup> С 2000 г. в составе педиатров учитываются детские хирурги, детские эндокринологи и детские онкологи.

<sup>3)</sup> До 2000 г. - невропатологи.

<sup>4)</sup> Численность акушеров-гинекологов рассчитана на 10 000 женщин, педиатров - на 10 000 детей в возрасте 0-14 лет.

## 9.6. ЧИСЛЕННОСТЬ ВРАЧЕЙ НА 10 000 ЧЕЛОВЕК НАСЕЛЕНИЯ ПО РЕГИОНАМ РОССИЙСКОЙ ФЕДЕРАЦИИ

	1970 <sup>1)</sup>	1975 <sup>1)</sup>	1980	1985	1990	1995	1996	1997	1998	1999	2000	2001
<b>Российская Федерация</b>	<b>26,6</b>	<b>32,6</b>	<b>38,3</b>	<b>43,2</b>	<b>45,0</b>	<b>44,5</b>	<b>45,7</b>	<b>46,1</b>	<b>46,7</b>	<b>47,1</b>	<b>47,2</b>	<b>47,3</b>
<b>Центральный федеральный округ</b>	<b>34,2</b>	<b>41,3</b>	<b>45,8</b>	<b>51,6</b>	<b>51,8</b>	<b>47,6</b>	<b>49,1</b>	<b>49,9</b>	<b>50,7</b>	<b>51,3</b>	<b>51,5</b>	<b>51,8</b>
Белгородская область	18,0	22,2	24,6	29,5	34,2	35,8	36,3	36,9	37,0	37,2	38,2	38,3
Брянская область	16,5	21,5	26,0	31,9	33,6	35,2	35,4	36,2	36,3	36,5	36,6	36,5
Владимирская область	21,7	26,2	29,2	32,7	35,1	34,7	36,1	36,5	35,9	36,3	36,2	35,0
Воронежская область	25,9	30,0	33,8	37,2	41,2	46,0	46,0	47,6	48,4	49,6	49,3	50,1
Ивановская область	30,2	35,3	37,6	42,6	45,1	50,2	50,9	51,3	51,7	51,4	51,3	51,0
Калужская область	21,5	25,8	27,7	31,9	34,4	39,2	38,9	39,3	39,4	40,3	39,5	39,0
Костромская область	19,6	26,1	28,7	32,1	34,7	35,0	35,4	36,0	36,4	36,6	35,9	35,3
Курская область	19,4	24,8	28,5	34,5	38,6	42,5	43,7	44,9	45,8	45,0	45,5	46,2
Липецкая область	18,5	22,9	26,0	31,7	35,0	36,7	37,1	38,0	38,7	39,3	39,2	39,0
Московская область	31,5	34,4	35,7	39,4	38,1	31,8	33,5	33,3	34,5	34,7	33,9	33,9
Орловская область	17,6	24,0	27,2	30,8	33,8	34,6	35,0	35,4	35,8	36,6	36,7	36,9
Рязанская область	25,1	32,5	36,6	44,0	46,6	48,6	51,2	49,9	50,3	50,4	51,7	52,1
Смоленская область	26,6	33,7	38,6	45,5	50,7	51,8	52,8	54,5	55,7	56,4	57,6	58,2
Тамбовская область	15,7	20,5	23,7	29,3	31,2	31,4	31,6	32,3	32,8	33,6	33,0	33,1
Тверская область	23,5	29,0	33,1	38,9	42,1	44,6	46,5	45,5	47,3	47,9	48,9	48,7
Тульская область	21,4	26,9	28,1	30,5	31,4	32,0	33,9	32,1	32,8	33,5	32,8	33,2
Ярославская область	29,9	35,6	38,6	43,1	46,8	50,9	50,6	51,8	53,3	54,8	54,5	54,5
г. Москва	74,1	86,7	94,0	102,2	95,3	77,5	80,4	83,1	83,9	84,9	86,0	86,6
<b>Северо-Западный федеральный округ</b>	<b>39,8</b>	<b>45,2</b>	<b>48,5</b>	<b>53,6</b>	<b>53,4</b>	<b>48,8</b>	<b>49,9</b>	<b>49,8</b>	<b>49,8</b>	<b>50,3</b>	<b>50,6</b>	<b>50,6</b>
Республика Карелия	27,7	38,2	40,9	44,9	46,7	45,9	45,5	45,8	46,7	47,0	46,7	46,9
Республика Коми	27,1	32,4	33,4	37,1	39,4	38,8	38,3	38,5	38,8	38,1	38,3	38,8
Архангельская область	24,9	31,4	36,6	42,0	43,2	44,4	46,0	46,2	46,5	47,0	47,8	47,7
в том числе Ненецкий автономный округ	21,1	22,8	23,8	30,0	28,3	28,2	31,3	32,4	31,2	30,5	31,1	32,1
Вологодская область	18,9	23,7	26,2	31,9	31,0	32,5	34,4	34,4	33,5	33,7	34,1	34,0
Калининградская область	32,6	38,6	37,7	40,7	42,0	37,4	40,7	40,2	37,4	36,4	36,3	35,8
Ленинградская область	25,4	28,6	30,2	34,6	37,1	31,1	31,2	30,6	30,7	30,8	30,9	30,9
Мурманская область	39,6	44,4	44,2	47,6	49,3	44,2	44,4	44,1	44,0	45,0	44,8	44,3
Новгородская область	20,6	27,9	31,7	35,1	36,5	36,1	36,0	35,8	35,9	36,2	36,6	36,7
Псковская область	21,2	26,4	30,1	33,5	35,7	33,2	33,1	33,6	34,5	34,6	34,5	34,0
г. Санкт-Петербург	70,0	73,4	78,4	84,6	81,8	71,8	73,9	73,8	73,9	75,3	75,9	76,2
<b>Южный федеральный округ</b>	<b>28,3</b>	<b>32,8</b>	<b>35,8</b>	<b>39,7</b>	<b>42,4</b>	<b>42,1</b>	<b>43,5</b>	<b>43,8</b>	<b>43,7</b>	<b>44,3</b>	<b>43,7</b>	<b>43,7</b>
Республика Адыгея	20,5	25,3	32,8	38,7	33,5	36,6	39,3	39,4	39,2	40,3	35,8	36,3
Республика Дагестан	20,4	26,4	32,3	38,5	42,5	38,1	39,8	41,1	41,2	41,2	41,9	42,5
Республика Ингушетия	} 8,5	23,1	24,3	27,0	27,5	18,4	21,3	25,4	27,9	28,4	19,9	20,6
Чеченская Республика		...	...	...	...	...	...	...	...	...	...	...
Кабардино-Балкарская Республика	26,3	34,1	34,1	42,0	45,1	44,2	44,0	46,3	46,7	45,5	46,7	46,3
Республика Калмыкия	21,1	26,2	31,9	39,4	44,9	47,3	51,9	51,6	48,3	46,6	45,1	48,6
Карачаево-Черкесская Республика	15,3	24,7	22,9	32,9	33,4	32,0	34,3	33,2	33,9	34,1	34,1	33,8
Республика Северная Осетия - Алания	41,7	50,5	54,2	62,9	66,0	65,0	68,8	68,3	65,2	65,2	65,6	65,3
Краснодарский край	29,2	33,5	37,2	38,9	42,6	41,9	43,4	42,8	43,8	44,8	44,1	43,7
Ставропольский край	33,1	36,4	39,9	45,9	46,7	45,0	46,6	47,2	44,6	45,2	44,5	45,0
Астраханская область	40,7	51,8	53,9	57,8	61,7	60,7	62,2	63,0	62,6	62,8	62,5	62,4
Волгоградская область	30,0	33,0	35,7	40,3	42,9	43,7	44,5	45,5	45,7	47,3	47,4	47,2
Ростовская область	27,5	30,3	32,1	34,1	36,4	36,2	36,6	36,9	37,2	37,6	37,2	37,0





	1970 <sup>1)</sup>	1975 <sup>1)</sup>	1980	1985	1990	1995	1996	1997	1998	1999	2000	2001
<b>Приволжский федеральный округ</b>	<b>23,0</b>	<b>28,0</b>	<b>30,7</b>	<b>35,8</b>	<b>39,0</b>	<b>42,5</b>	<b>43,4</b>	<b>44,2</b>	<b>45,1</b>	<b>45,4</b>	<b>45,5</b>	<b>45,3</b>
Республика Башкортостан	18,4	22,8	25,7	31,9	35,2	38,5	39,5	40,4	40,9	41,2	41,1	40,7
Республика Марий Эл	20,2	26,0	27,6	31,5	34,0	34,1	33,6	33,3	34,1	34,3	33,6	33,6
Республика Мордовия	16,1	23,2	27,8	33,5	37,8	43,4	44,6	45,4	47,0	48,4	49,8	50,8
Республика Татарстан	22,6	27,6	31,7	36,6	38,6	41,7	42,5	42,8	43,4	44,0	44,3	44,3
Удмуртская Республика	25,3	30,6	32,2	38,3	44,0	51,2	52,3	52,2	55,7	56,3	56,8	57,0
Чувашская Республика	16,5	21,4	25,6	32,1	36,5	39,6	40,8	42,8	43,3	43,9	43,9	44,2
Кировская область	18,9	23,9	24,8	29,2	31,1	37,6	38,2	40,1	41,7	42,9	43,3	43,1
Нижегородская область	27,7	31,4	33,0	36,5	39,8	42,0	42,8	43,2	43,1	43,4	43,4	42,8
Оренбургская область	20,5	26,0	29,1	35,3	38,5	44,8	45,4	46,5	47,5	48,0	48,5	48,8
Пензенская область	15,8	19,9	23,1	29,4	33,3	34,7	37,5	38,3	38,5	38,6	38,1	37,0
Пермская область	21,9	29,7	33,9	39,7	43,9	47,2	48,8	50,3	52,8	52,7	53,5	52,8
в том числе Коми-Пермяцкий автономный округ	7,7	12,6	16,0	22,8	26,1	25,6	25,5	25,9	25,8	25,5	25,9	26,1
Самарская область	31,6	35,3	38,2	43,2	45,0	47,3	48,4	48,5	48,7	48,3	47,7	47,1
Саратовская область	32,5	36,8	37,0	40,7	43,2	47,0	47,4	48,6	49,5	49,4	49,5	49,4
Ульяновская область	19,3	23,7	24,3	28,7	30,6	34,0	34,4	34,8	35,2	35,8	35,6	35,8
<b>Уральский федеральный округ</b>	<b>23,2</b>	<b>28,7</b>	<b>30,4</b>	<b>34,2</b>	<b>35,1</b>	<b>37,4</b>	<b>38,4</b>	<b>38,6</b>	<b>39,4</b>	<b>39,9</b>	<b>39,8</b>	<b>40,0</b>
Курганская область	16,8	22,9	23,6	26,4	28,9	27,2	27,8	27,1	27,1	27,1	26,6	25,9
Свердловская область	25,1	30,1	31,2	35,5	36,5	39,0	39,1	39,9	41,0	41,6	41,6	41,3
Тюменская область	20,8	28,6	31,4	34,4	35,1	38,2	39,3	40,5	41,5	42,4	42,4	43,7
в том числе:												
Ханты-Мансийский автономный округ	17,9	23,5	25,6	30,7	31,4	34,8	35,8	37,7	38,8	40,0	41,1	43,1
Ямало-Ненецкий автономный округ	27,9	28,8	29,2	33,4	36,6	37,9	39,4	40,8	42,0	41,8	43,6	44,9
Челябинская область	23,9	28,8	30,8	34,7	36,4	38,0	39,9	38,7	38,9	39,6	39,2	39,3
<b>Сибирский федеральный округ</b>	<b>24,1</b>	<b>28,8</b>	<b>34,7</b>	<b>39,7</b>	<b>43,1</b>	<b>44,4</b>	<b>45,7</b>	<b>45,6</b>	<b>46,3</b>	<b>46,2</b>	<b>46,5</b>	<b>47,2</b>
Республика Алтай	15,1	23,6	27,2	39,4	39,1	31,4	34,0	33,4	34,3	34,1	34,1	34,6
Республика Бурятия	21,3	26,3	29,8	35,4	39,4	37,0	38,9	36,7	37,0	37,3	36,9	36,5
Республика Тыва	23,4	28,6	31,1	33,9	34,9	35,5	38,8	37,8	37,9	37,3	36,9	38,8
Республика Хакасия	14,6	20,5	25,5	29,4	35,4	34,4	36,6	36,5	35,1	34,9	35,3	34,5
Алтайский край	18,2	25,3	28,7	32,4	35,9	39,2	41,4	40,9	42,1	42,2	42,7	42,6
Красноярский край	23,4	30,6	34,8	39,3	41,7	44,5	44,3	44,4	46,8	45,5	46,2	46,9
в том числе:												
Таймырский (Долгано-Ненецкий) ав- тономный округ	34,2	35,3	36,6	41,8	42,5	46,8	46,0	42,0	42,0	43,7	46,7	52,8
Эвенкийский автономный округ	42,6	43,5	43,0	46,8	42,1	46,9	45,8	40,7	40,2	40,7	41,6	44,0
Иркутская область	24,5	30,8	34,1	38,5	41,2	42,3	42,5	42,2	42,4	43,9	44,7	44,7
в том числе Усть-Ордынский Бурятский автономный округ	7,6	9,7	14,3	21,0	23,3	23,9	23,5	24,7	24,3	24,7	25,7	25,3
Кемеровская область	24,2	31,0	35,2	39,9	42,0	44,7	47,0	46,8	45,9	44,7	44,8	45,1
Новосибирская область	28,6	35,3	38,7	43,5	45,8	49,1	50,0	51,1	51,6	52,5	52,9	53,3
Омская область	30,1	34,0	41,0	47,7	51,8	52,6	54,5	54,5	55,2	55,3	54,6	53,7
Томская область	30,0	36,1	43,0	53,7	60,5	53,1	55,4	55,4	57,0	56,4	57,0	66,3
Читинская область	21,8	27,0	31,0	36,7	40,9	43,7	44,5	43,5	44,4	44,7	44,8	45,6
в том числе Агинский Бурятский автономный округ	9,8	13,8	18,9	29,1	40,4	27,5	31,8	30,4	29,6	29,6	30,3	29,4
<b>Дальневосточный федеральный округ</b>	<b>31,1</b>	<b>37,4</b>	<b>39,5</b>	<b>45,2</b>	<b>49,0</b>	<b>48,9</b>	<b>49,6</b>	<b>49,4</b>	<b>50,0</b>	<b>50,4</b>	<b>50,2</b>	<b>50,3</b>
Республика Саха (Якутия)	27,4	34,6	34,2	40,2	43,6	42,3	43,4	39,9	42,9	43,8	44,7	45,3
Приморский край	27,1	34,4	39,3	44,5	49,1	50,9	50,4	51,0	51,4	52,2	52,3	52,2
Хабаровский край	34,2	39,9	43,8	47,8	52,1	54,6	55,6	55,3	56,5	57,1	56,4	56,6
Амурская область	24,2	32,3	40,9	46,7	51,5	49,1	50,9	52,2	52,9	52,8	53,0	52,7
Камчатская область	45,7	48,2	50,0	54,1	57,2	50,7	49,3	47,5	45,6	47,3	47,3	49,4
в том числе Корякский автономный округ	48,9	49,0	53,7	57,8	63,4	62,0	59,3	53,6	51,3	53,5	54,3	53,0
Магаданская область	52,0	51,0	47,7	42,8	48,6	46,3	50,0	48,5	47,1	45,6	44,7	43,7
Сахалинская область	35,7	42,8	44,0	44,2	46,6	42,1	44,6	44,8	44,5	43,2	40,5	40,9
Еврейская автономная область	17,4	23,8	30,4	32,8	34,1	36,6	36,6	38,7	35,8	34,9	35,3	34,8
Чукотский автономный округ	42,0	41,3	45,0	46,2	46,5	52,1	51,7	49,7	50,4	46,2	44,9	47,2

<sup>1)</sup> По регионам - включая зубных врачей.

**9.7. ЧИСЛЕННОСТЬ СРЕДНЕГО МЕДИЦИНСКОГО ПЕРСОНАЛА  
ПО ОТДЕЛЬНЫМ СПЕЦИАЛЬНОСТЯМ**

	1970	1975	1980	1985	1990	1995	1996	1997	1998	1999	2000	2001
	<b>Всего, тыс. человек</b>											
<b>Численность среднего медицинского персонала – всего</b>	<b>1243,2</b>	<b>1447,2</b>	<b>1614,1</b>	<b>1756,7</b>	<b>1844,0</b>	<b>1628,8</b>	<b>1648,6</b>	<b>1626,3</b>	<b>1620,9</b>	<b>1611,7</b>	<b>1563,6</b>	<b>1544,4</b>
из них:												
фельдшеры	291,3	342,0	371,7	379,7	412,8	273,4	263,8	255,4	237,8	231,8	184,8	172,8
акушерки	156,0	172,2	180,5	180,7	160,0	112,8	107,1	104,4	93,8	91,7	76,7	70,7
медицинские сестры	591,8	686,8	791,6	868,7	993,6	1003,3	977,6	972,7	956,7	958,3	1013,6	1020,1
лаборанты, медицинские лабораторные техники <sup>1)</sup>	45,9	59,9	66,6	68,1	84,8	84,3	100,6	101,5	98,3	98,4	106,2	107,4
рентгенолаборанты	13,4	17,7	19,3	21,3	27,6	26,9	26,4	26,2	26,0	26,3	29,3	29,9
зубные врачи	30,9	30,6	29,1	26,1	27,3	26,1	26,4	24,7	28,4	26,0	25,8	25,5
	<b>На 10 000 человек населения<sup>2)</sup></b>											
<b>Численность среднего медицинского персонала - всего</b>	<b>95,2</b>	<b>107,6</b>	<b>116,3</b>	<b>122,4</b>	<b>124,5</b>	<b>111,0</b>	<b>112,7</b>	<b>111,4</b>	<b>111,4</b>	<b>111,3</b>	<b>108,4</b>	<b>107,8</b>
из них:												
фельдшеры	22,3	25,4	26,7	26,5	27,9	18,6	18,1	17,5	16,3	15,9	12,8	12,1
акушерки	21,9	23,6	24,1	23,5	20,3	14,5	13,8	13,5	12,1	11,9	10,0	9,3
медицинские сестры	45,3	51,0	56,9	60,5	67,1	68,4	66,8	66,6	65,7	66,2	70,3	71,2
лаборанты, медицинские лабораторные техники <sup>1)</sup>	3,5	4,5	4,8	4,7	5,7	5,8	6,9	7,0	6,8	6,8	7,4	7,5
рентгенолаборанты	1,0	1,3	1,4	1,5	1,9	1,8	1,8	1,8	1,8	1,8	2,0	2,1
зубные врачи	2,4	2,3	2,1	1,8	1,8	1,8	1,8	1,7	1,9	1,8	1,8	1,8

Численность среднего медицинского персонала на одного врача в 2001 г. составила 2,3 человека.

<sup>1)</sup> До 2000 г. - фельдшеры-лаборанты.

<sup>2)</sup> Численность акушерок рассчитана на 10 000 женщин.

**9.8. ОБСЛУЖИВАНИЕ НАСЕЛЕНИЯ СКОРОЙ МЕДИЦИНСКОЙ ПОМОЩЬЮ<sup>1)</sup>**

	1970	1975	1980	1985	1990	1995	1996	1997	1998	1999	2000	2001
Число станций (отделений) скорой медицинской помощи (на конец года)	1921	1576	2325	2788	3042	3172	3164	3150	3135	3142	3172	3212
Численность лиц, которым оказана помощь амбулаторно и при выездах, человек:												
всего, млн.	28,6	35,4	45,7	51,2	51,5	52,5	51,0	50,9	50,4	50,5	52,3	52,3
на 1000 человек населения	220	264	329	358	348	355	348	348	346	348	362	364

<sup>1)</sup> Данные приведены по учреждениям системы Минздрава России.

**9.9. МЕДИЦИНСКАЯ ПОМОЩЬ ЖЕНЩИНАМ И ДЕТЯМ**

Годы	Число коек для беременных женщин и рожениц, тыс.	Число коек для больных детей		Число женских консультаций, детских поликлиник и амбулаторий, тыс.	Число фельдшерско-акушерских пунктов, тыс.
		всего, тыс.	на 10 000 детей		
1940	90,7	...	...	4,9	25,1
1950	82,7	...	...	6,5	40,1
1960	112,9	...	...	9,5	48,9
1970	110,3	258,3	76,7	11,5	52,1
1975	110,5	289,9	94,7	12,1	51,0
1980	113,1	296,3	98,4	12,6	49,6
1985	118,9	309,6	94,8	13,4	48,8
1990	122,7	309,6	91,4	13,7	47,7
1991	119,4	301,3	89,8	13,5	47,4
1992	113,1	284,6	86,1	14,1	46,8
1993	110,8	281,8	87,1	14,9	46,9
1994	106,8	272,4	86,6	15,3	45,8
1995	105,1	267,8	86,5	15,6	45,8
1996	101,8	260,4	87,4	15,5	45,7
1997	98,6	251,1	87,3	15,5	45,2
1998	95,2	250,1	90,7	15,6	44,8
1999	91,6	236,4	89,7	15,8	44,7
2000	90,7	228,6	90,4	16,0	44,6
2001	87,8	229,1	95,2	15,9	44,3



**9.10. ПРЕРЫВАНИЕ БЕРЕМЕННОСТИ (аборты)**

	1970	1975	1980	1985	1990	1995	1996	1997	1998	1999	2000	2001
Число абортов:												
всего, тыс.	4837,7	4670,7	4506,0	4454,4	4103,4	2766,4	2652,0	2498,7	2346,1	2181,2	2138,8	2014,7
на 1000 женщин в возрасте 15-49 лет	136,6	126,3	122,9	121,5	114,0	72,6	69,3	65,0	60,6	56,2	55,0	51,8
на 100 родов	253,4	221,0	204,4	187,4	205,9	202,6	203,0	198,3	182,6	179,4	168,7	153,6

**9.11. ПРЕРЫВАНИЕ БЕРЕМЕННОСТИ (аборты) ПО ВОЗРАСТНЫМ ГРУППАМ**

	1980	1985	1990	1995	1996	1997	1998	1999	2000	2001
Всего абортов (включая мини-аборты), тыс.	4506,0	4454,4	4103,4	2766,4	2652,0	2498,7	2346,1	2181,2	2138,8	2014,7
в том числе у женщин в возрасте, лет:										
до 15	...	...	...	2,8	2,2	2,5	2,2	1,7	1,3	1,4
15-19	...	...	...	301,3	271,5	254,8	240,1	214,1	213,1	206,8
20-34	...	...	...	1892,1	1840,1	1718,8	1607,4	1506,1	1490,9	1407,4
35 лет и старше	...	...	...	570,2	538,2	522,7	496,4	459,2	433,4	399,1
На 1000 женщин в возрасте, лет:										
до 15	...	...	...	0,2	0,2	0,2	0,2	0,1	0,1	0,1
15-19	...	...	...	56	51	47	43	38	37	35
20-34	...	...	...	123	122	115	108	101	100	93
35 лет и старше	...	...	...	33	30	29	27	25	24	22
Число мини-абортов, тыс.	...	...	975,0	695,2	645,8	606,9	582,5	561,7	542,1	511,2
Число абортов у первобеременных <sup>1)</sup> , тыс.	...	148,3	188,8	177,7	183,3	179,0	172,4	160,7	161,1	161,6

<sup>1)</sup> Данные приведены по учреждениям системы Минздрава России.

**9.12. ПРОФИЛАКТИЧЕСКИЕ ОСМОТРЫ НАСЕЛЕНИЯ, ПОДЛЕЖАЩЕГО ПЕРИОДИЧЕСКИМ ОСМОТРАМ**

	1975	1980	1985	1990	1995	1996	1997	1998	1999	2000	2001
Численность осматриваемых - всего, тыс. человек:											
взрослых	19973,5	24543,0	24955,0	22307,3	19215,9	17221,3	16899,0	17034,5	17971,8	17954,9	18154,9
подростков <sup>1)</sup>	6858,7	2960,4	2911,2	3079,8	3353,0	3298,7	3267,5	3281,7	3286,6	3285,1	3115,7
детей	26541,6	26936,5	29754,0	29920,3	25837,3	25160,5	24536,3	23607,9	21822,9	20593,0	20042,9
в процентах от численности подлежащих осмотрам:											
взрослых	92,9	93,5	94,7	88,8	87,0	87,9	89,0	89,0	90,3	90,8	91,3
подростков	96,7	97,7	98,5	97,2	94,1	94,1	94,5	94,2	94,6	94,5	94,2
детей	95,5	96,8	97,5	88,1	82,4	83,2	85,5	85,5	82,2	80,5	82,0

<sup>1)</sup> Без численности подростков - школьников 15-17 лет.

**9.13. РЕЗУЛЬТАТЫ ПРОФИЛАКТИЧЕСКИХ ОСМОТРОВ ДЕТЕЙ В ВОЗРАСТЕ 0-14 лет**

	1975	1980	1985	1990	1995	1996	1997	1998	1999	2000	2001
<b>Численность осматриваемых детей - всего, тыс. человек</b>	<b>26541,6</b>	<b>26936,5</b>	<b>29754,0</b>	<b>29920,3</b>	<b>25837,3</b>	<b>25160,5</b>	<b>24536,3</b>	<b>23607,9</b>	<b>21822,9</b>	<b>20593,0</b>	<b>20042,9</b>
Выявлено при осмотре детей:											
с понижением остроты слуха:											
тыс. человек	54,1	47,6	50,6	58,8	51,8	50,6	49,9	49,8	46,0	44,1	42,6
в процентах от численности осматриваемых	0,2	0,2	0,2	0,2	0,2	0,2	0,2	0,2	0,2	0,2	0,2
с понижением остроты зрения:											
тыс. человек	1509,1	1564,6	1750,3	1787,6	1499,7	1502,1	1524,6	1526,8	1433,3	1381,2	1317,8
в процентах от численности осматриваемых	5,7	5,8	5,9	6,0	5,8	6,0	6,2	6,5	6,6	6,7	6,6
с дефектами речи:											
тыс. человек	306,0	424,9	574,4	684,8	704,6	717,3	728,3	721,1	704,0	699,1	672,4
в процентах от численности осматриваемых	1,2	1,6	1,9	2,3	2,7	2,9	3,0	3,1	3,2	3,4	3,4
со сколиозом:											
тыс. человек	268,1	205,5	212,7	221,8	259,8	279,2	303,6	330,2	324,8	330,2	318,6
в процентах от численности осматриваемых	1,2	0,8	0,7	0,7	1,0	1,1	1,2	1,4	1,5	1,6	1,6
с нарушениями осанки:											
тыс. человек	685,2	652,2	758,2	957,3	1195,9	1318,9	1452,8	1543,7	1493,8	1505,9	1477,1
в процентах от численности осматриваемых	2,6	2,4	2,5	3,2	4,6	5,2	5,9	6,5	6,9	7,3	7,4



## 9.14. ОХВАТ ДЕТЕЙ В ДЕКРЕТИРОВАННОМ ВОЗРАСТЕ ПРОФИЛАКТИЧЕСКИМИ ПРИВИВКАМИ

	Возраст	Вакцинация							Ревакцинация							
		Удельный вес численности детей, которым сделана прививка, в численности детей, состоящих на учете, процентов							Удельный вес численности детей, которым сделана прививка, в численности детей, состоящих на учете, процентов							
		1995	1996	1997	1998	1999	2000	2001	1995	1996	1997	1998	1999	2000	2001	
Привито против:	Новорожденные (30 дней)	91,6	93,0	93,5	95,3	95,8	96,2	96,6	-	-	-	-	-	-	-	-
туберкулеза	12 месяцев	77,8	83,7	87,5	91,3	95,0	95,6	95,8	24 месяца	67,7	76,3	81,8	87,1	92,3	93,8	94,5
дифтерии	12 месяцев	68,7	76,5	81,8	87,2	92,7	93,9	94,6	24 месяца	55,7	67,5	74,6	82,1	89,1	91,6	93,2
коклюша	12 месяцев	77,0	86,9	91,4	94,3	97,1	96,8	96,7	24 месяца	70,8	83,3	90,6	94,2	97,4	96,7	96,5
полиомиелита	24 месяца	85,4	88,5	91,1	94,2	96,9	96,7	97,1	36 месяцев	72,2	83,0	89,8	94,5	97,7	97,3	97,2
кори	24 месяца	64,8	72,1	77,6	88,0	94,7	95,3	96,2	-	-	-	-	-	-	-	-
эпидемического паротита																

## ЗАБОЛЕВАЕМОСТЬ НАСЕЛЕНИЯ

## 9.15. ЗАБОЛЕВАЕМОСТЬ НАСЕЛЕНИЯ ПО ОСНОВНЫМ КЛАССАМ БОЛЕЗНЕЙ в 1990 – 1998 гг.

(зарегистрировано больных с диагнозом, установленным впервые в жизни)

	1990	1991	1992	1993	1994	1995	1996	1997	1998	
<b>Все болезни</b>	<b>96322</b>	<b>98953</b>	<b>91297</b>	<b>96932</b>	<b>96000</b>	<b>100306</b>	<b>95013</b>	<b>98521</b>	<b>97711</b>	
из них:										
инфекционные и паразитарные болезни	5165	4949	5175	5719	6492	6983	6399	6157	6415	
новообразования	820	855	882	910	954	974	1029	1020	1116	
болезни эндокринной системы, расстройства питания, нарушения обмена веществ и иммунитета	539	586	617	672	770	817	908	979	1114	
болезни крови и кроветворных органов	195	233	282	326	363	402	420	441	462	
болезни нервной системы и органов чувств	6778	7053	7507	8041	8303	8589	8847	8830	9106	
болезни системы кровообращения	1661	1631	1703	1752	1900	1960	2057	2101	2227	
болезни органов дыхания	49733	52162	42966	45790	41622	43636	39058	43538	41092	
болезни органов пищеварения	4022	4234	4620	4787	4879	5357	4978	4566	4748	
болезни мочеполовой системы	2897	2980	3314	3571	3957	4276	4523	4612	4906	
осложнения беременности, родов и послеродового периода	1315	1258	1263	1289	1394	1444	1541	1573	1670	
болезни кожи и подкожной клетчатки	5178	5182	5300	5912	6700	7113	6773	6421	6298	
болезни костно-мышечной системы и соединительной ткани	3669	3784	3793	3836	3960	3953	4120	4128	4236	
врожденные аномалии (пороки развития)	105	123	131	136	146	156	170	179	193	
травмы и отравления	12609	12458	12295	12652	12965	13008	12521	12294	12356	
				<b>На 1000 человек населения</b>						
<b>Все болезни</b>	<b>651,2</b>	<b>667,5</b>	<b>615,6</b>	<b>654,3</b>	<b>653,2</b>	<b>678,8</b>	<b>648,5</b>	<b>674,2</b>	<b>670,4</b>	
из них:										
инфекционные и паразитарные болезни	34,9	33,4	34,9	38,6	44,2	47,3	43,7	42,1	44,0	
новообразования	5,5	5,8	5,9	6,1	6,5	6,6	7,0	7,0	7,7	
болезни эндокринной системы, расстройства питания, нарушения обмена веществ и иммунитета	3,6	4,0	4,2	4,5	5,2	5,5	6,2	6,7	7,6	
болезни крови и кроветворных органов	1,3	1,6	1,9	2,2	2,5	2,7	2,9	3,0	3,2	
болезни нервной системы и органов чувств	45,8	47,6	50,6	54,3	56,5	58,1	60,4	60,4	62,5	
болезни системы кровообращения	11,2	11,0	11,5	11,8	12,9	13,3	14,0	14,4	15,3	
болезни органов дыхания	336,2	351,9	289,7	309,2	283,2	295,3	266,6	297,9	281,9	
болезни органов пищеварения	27,2	28,6	31,2	32,3	33,2	36,3	34,0	31,2	32,6	
болезни мочеполовой системы	19,6	20,1	22,3	24,1	26,9	28,9	30,9	31,6	33,7	
осложнения беременности, родов и послеродового периода <sup>1)</sup>	36,5	35,0	34,9	35,1	37,5	37,9	40,3	40,9	43,1	
болезни кожи и подкожной клетчатки	35,0	35,0	35,7	39,9	45,6	48,1	46,2	43,9	43,2	
болезни костно-мышечной системы и соединительной ткани	24,8	25,5	25,6	25,9	26,9	26,7	28,1	28,2	29,1	
врожденные аномалии (пороки развития)	0,7	0,8	0,9	0,9	1,0	1,1	1,2	1,2	1,3	
травмы и отравления	85,2	84,0	82,9	85,4	88,2	88,0	85,5	84,1	84,8	

<sup>1)</sup> На 1000 женщин в возрасте 15-49 лет.

## 9.16. ЗАБОЛЕВАЕМОСТЬ НАСЕЛЕНИЯ ПО ОСНОВНЫМ КЛАССАМ БОЛЕЗНЕЙ в 1999 – 2001 гг.

(зарегистрировано больных с диагнозом, установленным впервые в жизни)

	Всего, тыс. человек			На 1000 человек населения		
	1999	2000	2001	1999	2000	2001
<b>Все болезни</b>	<b>103069</b>	<b>106328</b>	<b>104322</b>	<b>710,0</b>	<b>735,7</b>	<b>725,6</b>
из них:						
некоторые инфекционные и паразитарные болезни	6525	6448	6350	44,9	44,6	44,2
новообразования	1185	1226	1239	8,2	8,5	8,6
болезни крови, кроветворных органов и отдельные нарушения, вовлекающие иммунный механизм	507	551	563	3,5	3,8	3,9
болезни эндокринной системы, расстройства питания и нарушения обмена веществ	1170	1234	1297	8,1	8,5	9,0
болезни нервной системы	2383	2227	2179	16,4	15,4	15,2
болезни глаза и его придаточного аппарата	4412	4638	4701	30,4	32,1	32,7
болезни уха и сосцевидного отростка	3045	3191	3234	21,0	22,1	22,5
болезни системы кровообращения	2356	2483	2605	16,2	17,2	18,1
болезни органов дыхания	44055	46170	43012	303,5	319,5	299,2
болезни органов пищеварения	4931	4698	4841	34,0	32,5	33,7
болезни кожи и подкожной клетчатки	6279	6407	6561	43,3	44,3	45,6
болезни костно-мышечной системы и соединительной ткани	4269	4452	4583	29,4	30,8	31,9
болезни мочеполовой системы	5288	5470	5627	36,4	37,8	39,1
беременность, роды и послеродовой период	2104	2085	2181	53,2 <sup>1)</sup>	53,6 <sup>1)</sup>	56,0 <sup>1)</sup>
врожденные аномалии (пороки развития), деформации и хромосомные нарушения	211	214	211	1,5	1,5	1,5
травмы, отравления и некоторые другие последствия воздействия внешних причин	12261	12544	12716	84,5	86,8	88,4

<sup>1)</sup> На 1000 женщин в возрасте 15-49 лет.

## 9.17. ЗАБОЛЕВАЕМОСТЬ ОТДЕЛЬНЫМИ ИНФЕКЦИОННЫМИ БОЛЕЗНЯМИ

(число зарегистрированных случаев заболевания)

	1970	1975	1980	1985	1990	1995	1996	1997	1998	1999	2000	2001
<b>Всего, тыс. человек</b>												
Острые кишечные инфекции	1313,0	1730,0	936,3	1104,6	789,4	868,0	638,8	533,8	620,4	811,2	750,7	661,2
Брюшной тиф и паратифы А, В, С	8,2	5,9	3,6	2,6	0,9	0,4	0,4	0,5	0,4	0,3	0,3	0,2
Сальмонеллезные инфекции	22,5	36,0	58,9	35,1	104,2	86,0	65,3	60,2	59,6	61,2	59,3	52,8
Скарлатина	302,0	236,8	148,0	189,2	123,6	71,3	56,3	51,8	65,1	85,1	97,2	76,9
Дифтерия	0,6	0,1	0,2	1,2	1,2	35,6	13,7	4,0	1,4	0,8	0,8	0,9
Коклюш	22,1	7,9	6,8	41,1	25,0	20,6	13,8	27,2	28,1	22,2	30,0	12,1
Корь	274,4	229,1	200,4	186,7	18,4	6,6	8,2	2,9	6,2	7,4	4,8	2,1
Острые инфекции верхних дыхательных путей, млн.	18,5	24,0	30,6	35,1	33,9	26,6	23,4	25,5	25,3	26,5	29,5	27,7
Грипп, млн.	16,4	9,4	6,7	8,3	5,5	5,7	3,7	7,6	3,7	6,1	4,3	2,0
Вирусные гепатиты (острые и хронические заболевания)	154	258,9	353	324,7	335,4	247,5	197,0	143,5	122,6	177,6	239,4	264,8
Менингококковая инфекция	4,0	7,7	10,1	12,1	6,6	4,9	5,0	4,5	3,9	3,8	3,9	4,2
Педикулез	...	...	...	...	301,3	315,7	275,5	216,5	224,6	237,8	256,8	259,3
Чесотка	...	...	...	162,9	42,4	583,7	464,2	334,7	265,5	216,8	212,4	226,8
Ветряная оспа	610,0	772	890	1090,5	899,7	655,1	521,1	467,9	485,3	517,6	606,4	609,2
<b>На 100 000 человек населения</b>												
Острые кишечные инфекции	1008,1	1290,0	675,4	772,3	533,7	587,4	433,4	365,3	423,4	558,8	517,0	458,0
Брюшной тиф и паратифы А, В, С	6,4	4,4	2,6	1,8	0,6	0,2	0,2	0,3	0,3	0,2	0,2	0,1
Сальмонеллезные инфекции	17,2	26,8	42,5	24,5	70,4	58,2	44,3	41,2	40,7	42,2	40,8	36,6
Скарлатина	231,6	176,6	106,7	132,3	83,6	48,3	38,2	35,4	44,4	58,6	66,9	53,3
Дифтерия	0,5	0,04	0,2	0,8	0,8	24,1	9,3	2,7	1,0	0,6	0,5	0,6
Коклюш	16,9	5,9	4,9	28,8	16,9	14,0	9,4	18,6	19,2	15,3	20,7	8,4
Корь	210,4	170,9	144,7	130,5	12,4	4,5	5,6	2,0	4,2	5,1	3,3	1,4
Острые инфекции верхних дыхательных путей	14176	17823	22075	24528	22906	18024	15882	17479	17295	18224	20352	19164
Грипп	12594	7031	4839	5784	3719	3877	2489	5202	2517	4171	2989	1383
Вирусные гепатиты (острые и хронические заболевания)	118,4	189,3	254,6	227,0	226,7	167,5	133,7	98,2	83,7	122,4	164,9	183,4
Менингококковая инфекция	3,1	5,8	7,3	8,4	4,5	3,3	3,4	3,1	2,7	2,6	2,7	2,9
Педикулез	...	...	...	...	203,7	213,6	186,9	148,1	153,3	163,8	176,9	179,6
Чесотка	...	...	...	113,9	28,6	395,0	315,0	229,0	181,2	149,4	146,9	157,8
Ветряная оспа	468,4	575,0	642,7	762,4	608,2	443,3	353,6	320,2	331,2	356,6	417,7	422,0

По состоянию на 1 января 2002 г. зарегистрировано инфицированных вирусом иммунодефицита человека (ВИЧ) 177354 человека, в том числе 2611 детей. Из общего числа инфицированных больны СПИДом 593 человека, в том числе 156 детей. С 1987 г. умерло 422 человека, больных СПИДом, в том числе 102 ребенка.

## 9.18. ЗАБОЛЕВАЕМОСТЬ ЗЛОКАЧЕСТВЕННЫМИ НОВООБРАЗОВАНИЯМИ

	1970	1975	1980	1985	1990	1995	1996	1997	1998	1999	2000	2001
Выявлено больных с впервые в жизни установленным диагнозом:												
всего, тыс. человек	258	292	321	355	391	412	422	431	441	441	448	451
на 100 000 человек населения	198	218	232	248	265	279	288	295	302	304	310	314
Численность больных, состоящих на учете в лечебно-профилактических учреждениях:												
всего, тыс. человек	866	1096	1318	1546	1665	1870	1914	1970	2006	2040	2098	2165
на 100 000 человек населения	663	815	949	1077	1124	1267	1308	1350	1378	1409	1455	1510

## 9.19. ЗАБОЛЕВАЕМОСТЬ ЗЛОКАЧЕСТВЕННЫМИ НОВООБРАЗОВАНИЯМИ ПО ВОЗРАСТНЫМ ГРУППАМ

	1991	1995	1996	1997	1998	1999	2000	2001
Выявлено больных с впервые в жизни установленным диагнозом:								
всего, человек:								
мужчины	200365	206377	208675	211491	215190	213625	215487	216797
женщины	193966	206083	213375	219144	225531	227813	232329	234502
в том числе в возрасте, лет:								
0-14								
мужчины	1785	1680	1703	1626	1597	1595	1510	1392
женщины	1329	1390	1322	1300	1330	1307	1280	1179
15-19								
мужчины	748	883	887	974	992	971	1057	962
женщины	617	809	764	887	800	926	907	858
20-39								
мужчины	8209	7994	8311	8551	7681	7396	7309	7325
женщины	12517	13059	14014	13929	13333	13268	13095	13204
40-59								
мужчины	71062	69269	69613	67201	64456	61766	60735	60745
женщины	56372	63120	66434	66130	67104	67286	67914	69565



Продолжение табл. 9.19

	1991	1995	1996	1997	1998	1999	2000	2001
60 и старше								
мужчины	118561	126551	128161	133139	140464	141897	144876	146373
женщины	123131	127705	130841	136898	142964	145026	149133	149696
на 100 000 населения:								
мужчины	288,4	297,4	303,5	308,5	314,8	313,9	318,4	322,3
женщины	246,3	262,9	274,4	282,5	291,4	295,4	302,4	306,5
в том числе в возрасте, лет:								
0-14								
мужчины	10,4	10,5	11,0	10,9	11,1	11,6	11,4	11,0
женщины	8,0	9,1	8,9	9,1	9,7	9,9	10,2	9,8
15-19								
мужчины	14,3	16,1	16,1	17,5	17,4	16,6	17,7	15,8
женщины	12,1	15,2	14,3	16,4	14,4	16,3	15,6	14,5
20-39								
мужчины	35,5	35,7	37,6	39,1	35,5	34,6	34,5	35,0
женщины	55,3	59,7	65,0	65,1	63,0	63,3	63,1	64,2
40-59								
мужчины	441,1	401,6	400,6	383,6	365,0	346,9	337,6	333,5
женщины	311,6	325,3	339,4	335,5	339,0	338,3	338,4	342,3
60 и старше								
мужчины	1511,9	1534,8	1533,5	1544,9	1573,3	1545,6	1553,6	1562,3
женщины	752,2	778,4	794,7	817,9	836,2	833,2	847,3	846,4

**9.20. ЗАБОЛЕВАЕМОСТЬ АКТИВНЫМ ТУБЕРКУЛЕЗОМ**

	1970	1975	1980	1985	1990	1995	1996	1997	1998	1999	2000	2001
Выявлено больных с впервые в жизни установленным диагнозом:												
всего, тыс. человек	94,4	78,6	65,6	64,6	50,6	85,0	99,0	108,2	110,9	124,0	130,7	127,2
на 100 000 человек населения	72,5	58,6	47,4	45,2	34,2	57,9	67,6	74,0	76,1	85,4	90,4	88,5
в том числе с диагнозом туберкулеза органов дыхания:												
всего, тыс. человек	81,9	68,5	58,2	58,9	45,9	79,8	94,0	103,1	105,8	118,7	125,6	122,2
на 100 000 человек населения	62,9	51,1	42,0	43,9	31,0	54,3	64,2	70,5	72,6	81,8	86,9	85,0
Численность больных, состоящих на учете в лечебно-профилактических учреждениях:												
всего, тыс. человек	616,6	494,5	356,6	317,0	279,1	280,8	300,8	320,9	341,7	357,0	379,9	387,3
на 100 000 человек населения	472,2	367,5	256,8	220,9	188,3	191,4	205,5	219,9	234,8	246,6	263,4	270,2

В 2001 г. 45,9% больных с диагнозом туберкулеза органов дыхания имели запущенную форму заболевания.

**9.21. ЗАБОЛЕВАЕМОСТЬ АКТИВНЫМ ТУБЕРКУЛЕЗОМ ПО ВОЗРАСТНЫМ ГРУППАМ в 1991 – 1998 гг.**

	1991	1992	1993	1994	1995	1996	1997	1998
Выявлено больных с впервые в жизни установленным диагнозом:								
всего, человек								
мужчины	34983	37006	44723	50516	62746	75154	82939	84066
женщины	15424	16141	18868	20306	22234	23894	25227	26869
в том числе в возрасте, лет:								
0-14								
мужчины	1436	1503	1729	1907	2122	2048	2172	2297
женщины	1402	1618	1744	1978	1999	1989	2205	2259
15-19								
мужчины	1100	1127	1336	1528	2112	2885	3248	3053
женщины	1114	1102	1239	1349	1519	1576	1720	1916
20-39								
мужчины	14521	14587	16740	18563	25892	33424	39943	40096
женщины	7128	7144	8279	8739	9990	10934	11490	12430
40-59								
мужчины	13769	15174	19336	22401	26078	29623	30218	30839
женщины	3118	3434	4280	4879	5384	5870	6225	6521
60 и старше								
мужчины	4157	4615	5582	6117	6542	7174	7358	7780
женщины	2662	2843	3326	3361	3342	3525	3587	3743
на 100 000 человек населения								
мужчины	50,3	53,2	64,3	73,2	91,0	109,3	121,0	123,0
женщины	19,6	20,5	24,0	26,0	28,5	30,7	32,5	34,7
в том числе в возрасте, лет:								
0-14								
мужчины	8,4	8,9	10,4	11,8	13,4	13,3	14,5	15,9
женщины	8,5	9,9	10,9	12,7	13,1	13,4	15,4	16,4
15-19								
мужчины	21,0	21,4	25,0	28,4	38,7	52,5	58,3	53,5
женщины	21,9	21,4	23,8	25,8	28,7	29,5	31,8	34,5
20-39								
мужчины	62,8	63,7	73,7	82,7	116,2	151,3	182,5	185,1
женщины	31,5	31,9	37,2	39,9	45,9	50,7	53,7	58,7
40-59								
мужчины	85,5	92,9	116,4	132,7	151,8	170,5	172,5	174,7
женщины	17,2	18,8	23,0	25,8	27,9	30,0	31,5	32,9
60 и старше								
мужчины	53,0	57,1	68,0	74,9	79,7	85,8	85,4	87,1
женщины	16,3	17,2	20,1	20,5	20,5	21,4	21,4	21,9



## 9.22. ЗАБОЛЕВАЕМОСТЬ АКТИВНЫМ ТУБЕРКУЛЕЗОМ ПО ВОЗРАСТНЫМ ГРУППАМ в 1999 – 2001 гг.

	Всего, человек			На 100 000 человек населения		
	1999	2000	2001	1999	2000	2001
Выявлено больных с впервые в жизни установленным диагнозом:						
мужчины	94845	99388	95018	139,4	146,8	141,3
женщины	29199	31297	32174	37,9	40,7	42,1
в том числе в возрасте, лет:						
0-14	2440	2330	2459	17,7	17,6	19,5
мужчины	2498	2275	2253	19,0	18,0	18,7
женщины						
15-17	1498	1454	1573	41,3	39,3	42,3
мужчины	1070	1138	1085	30,4	31,8	30,2
женщины						
18-34	36829	37809	35405	208,9	213,3	197,7
мужчины	11593	12220	12657	68,0	71,1	72,7
женщины						
35-54						
мужчины	41811	44762	43267	198,9	209,4	201,5
женщины	9183	10632	11164	41,1	46,6	48,4
55-64						
мужчины	7994	8392	7881	127,0	140,9	137,9
женщины	2175	2217	2223	25,6	27,2	28,3
65 и старше						
мужчины	4273	4641	4433	75,1	81,3	76,4
женщины	2680	2815	2792	21,4	22,6	22,2

## 9.23. ЗАБОЛЕВАЕМОСТЬ БОЛЕЗНЯМИ, ПЕРЕДАВАЕМЫМИ ПРЕИМУЩЕСТВЕННО ПОЛОВЫМ ПУТЕМ

	1970	1975	1980	1985	1990	1995	1996	1997	1998	1999	2000	2001
Выявлено больных с впервые в жизни установленным диагнозом:												
сифилис												
всего, тыс. человек	18,0	27,0	31,9	14,0	7,9	261,9	388,2	405,7	342,6	271,7	239,4	207,2
на 100 000 человек населения	13,8	20,1	23,0	9,8	5,3	177,2	265,0	277,6	235,1	187,2	165,6	144,1
гонорея (острая и хроническая)												
всего, тыс. человек	176,5	222,7	272,2	211,8	189,3	256,6	203,9	167,0	150,4	174,4	176,0	156,7
на 100 000 человек населения	135,5	166,1	196,6	148,1	128,0	173,7	139,2	114,3	103,2	120,2	121,8	109,0
Численность больных сифилисом, состоящих на учете в лечебно-профилактических учреждениях:												
всего, тыс. человек	...	147,9	185,4	119,0	47,7	384,9	629,1	776,9	835,8	791,7	731,9	679,0
на 100 000 человек населения	...	109,9	133,5	82,9	32,2	260,8	429,9	532,3	574,2	546,8	507,5	473,7

## 9.24. ЗАБОЛЕВАЕМОСТЬ БОЛЕЗНЯМИ, ПЕРЕДАВАЕМЫМИ ПРЕИМУЩЕСТВЕННО ПОЛОВЫМ ПУТЕМ, ПО ВОЗРАСТНЫМ ГРУППАМ

	1975	1980	1985	1990	1995	1996	1997	1998	1999	2000	2001
Выявлено больных с впервые в жизни установленным диагнозом сифилиса:											
всего, человек											
мужчины	15398	17391	7288	4085	131197	190849	197641	166577	133083	119851	103951
женщины	11569	14470	6675	3825	130711	197398	208105	176080	138616	119540	103206
в том числе в возрасте, лет:											
0-14											
мужчины	71	98	25	21	485	958	1328	1339	1088	930	834
женщины	89	89	50	17	1054	1668	2059	1967	1510	1260	1051
15-17											
мужчины	257	253	87	83	4268	6207	6156	4810	3404	2819	2542
женщины	302	420	217	267	13948	19326	18513	14493	10581	8181	6732
18-19											
мужчины	474	720	175	182	7656	10810	10704	9212	7152	6064	5103
женщины	777	1199	465	476	19128	27394	26661	21485	16635	13621	11697
20-29											
мужчины	6928	8099	3184	2098	68058	91990	89172	72345	57718	50166	42788
женщины	4801	6573	2942	1876	60199	87987	91009	77265	61114	53031	45629
30-39											
мужчины	4267	4313	2232	1127	34260	51907	55030	45859	36676	32995	28074
женщины	2749	2985	1758	819	24448	39339	43016	36029	28379	24672	21331
40 и старше											
мужчины	3401	3908	1585	574	16470	28977	35251	32982	27045	26877	24610
женщины	2851	3204	1243	370	11934	21684	26847	24841	20367	18775	16766
на 100 000 человек населения											
мужчины	25,2	27,3	110	5,9	189,1	277,6	288,3	243,7	195,6	177,1	154,6
женщины	15,9	19,4	8,7	4,9	166,8	253,9	268,3	227,5	179,7	155,6	134,9
в том числе в возрасте, лет:											
0-14											
мужчины	0,5	0,6	0,2	0,1	3,0	6,2	8,9	9,3	7,9	7,0	6,6
женщины	0,6	0,6	0,3	0,1	6,9	11,3	14,4	14,3	11,5	10,0	8,7
15-17											
мужчины	6,4	7,8	3,1	2,7	128,3	186,1	181,4	137,2	93,9	76,2	68,3
женщины	8,0	13,2	8,1	8,8	432,1	596,4	561,3	425,7	300,8	228,4	187,1
18-19											
мужчины	18,7	27,8	9,0	8,8	353,1	500,3	491,9	417,7	320,0	266,1	215,0
женщины	30,8	48,6	24,7	24,3	907,4	1302,7	1258,3	999,9	763,3	613,2	506,3
20-29											
мужчины	61,0	63,1	25,4	19,4	672,0	903,8	864,5	691,7	545,8	471,5	400,0
женщины	43,5	53,2	24,2	18,0	625,0	909,8	927,9	774,9	602,4	513,9	436,2
30-39											
мужчины	47,8	52,6	20,4	9,0	279,3	435,8	475,4	409,7	338,6	313,3	273,8
женщины	29,8	36,1	16,0	6,6	199,6	330,6	311,5	321,6	262,7	236,6	211,2
40 и старше											
мужчины	18,1	18,0	7,3	2,5	64,6	112,6	135,2	124,1	100,2	98,4	89,2
женщины	9,2	9,8	3,8	1,1	33,3	60,2	73,8	67,3	54,6	49,8	44,1



Продолжение табл. 9.24

	1975	1980	1985	1990	1995	1996	1997	1998	1999	2000	2001
Выявлено больных с впервые в жизни установленным диагнозом гонореи:											
всего, человек											
мужчины	136041	146833	110466	107569	162805	132524	111539	103343	124248	127144	114586
женщины	94639	125403	101319	81712	93806	71396	55507	47043	50196	48780	42135
в том числе в возрасте, лет:											
0-14											
мужчины	51	64	55	113	368	299	227	169	177	189	177
женщины	1144	1521	1202	1267	1983	1588	1070	1003	967	918	753
15-17											
мужчины	3597	3236	3034	6698	9416	7902	6447	5704	6295	6124	5618
женщины	3366	4165	4553	9010	9579	7300	5800	5287	5369	4819	3904
18-19											
мужчины	8055	10226	5624	11099	16648	13913	11325	10989	13830	13430	12192
женщины	9202	13240	10297	15199	14462	11319	8601	7392	7908	7813	6581
20-29											
мужчины	82791	95906	71597	68240	92893	75517	64032	59998	72003	74245	67065
женщины	52725	72586	55907	40131	41952	31647	24706	20823	23079	22369	19659
30-39											
мужчины	31000	24628	21684	16304	31642	24747	20567	18717	22580	22972	20303
женщины	17262	20813	20099	11581	17116	12139	9406	7337	7783	7542	6401
40 и старше											
мужчины	10547	12773	8472	5115	11838	10146	8941	7766	9363	10184	9231
женщины	10940	13078	9261	4524	8714	7403	5924	5201	5090	5319	4837
на 100 000 человек населения											
мужчины	222,7	213,0	166,5	155,3	234,6	192,7	162,7	151,2	182,6	187,8	170,4
женщины	130,1	167,9	132,1	103,9	119,7	91,8	71,6	60,8	65,1	63,5	55,1
в том числе в возрасте, лет:											
0-14											
мужчины	0,3	0,4	0,3	0,7	2,3	1,9	1,5	1,2	1,3	1,4	1,4
женщины	7,5	10,3	7,5	7,6	12,9	10,7	7,5	7,3	7,3	7,3	6,3
15-17											
мужчины	89,6	99,3	107,8	214,5	283,2	236,9	190,0	162,7	173,6	165,6	151,0
женщины	88,9	130,8	169,5	296,0	296,8	225,3	175,9	155,3	152,6	134,5	108,5
18-19											
мужчины	317,7	394,6	290,4	539,4	767,8	643,9	520,4	498,3	618,9	589,3	513,6
женщины	364,9	535,3	546,5	775,2	686,1	538,3	405,9	344,0	362,9	351,7	284,9
20-29											
мужчины	729,2	745,5	571,6	629,8	917,2	742,0	620,8	573,4	680,9	697,8	627,6
женщины	477,2	587,3	460,3	385,4	435,5	327,2	251,9	208,8	227,5	216,8	187,9
30-39											
мужчины	347,6	300,1	197,9	130,3	258,0	207,8	177,7	167,2	208,5	218,1	198,0
женщины	186,9	251,2	183,2	93,0	139,7	102,0	81,2	65,5	72,0	72,3	63,4
40 и старше											
мужчины	56,0	58,8	39,1	21,8	46,4	39,4	34,3	29,2	34,7	37,3	33,5
женщины	35,3	38,8	28,0	13,3	24,3	20,5	16,3	14,1	13,6	14,1	12,7

## 9.25. ЗАБОЛЕВАЕМОСТЬ ПСИХИЧЕСКИМИ РАССТРОЙСТВАМИ И РАССТРОЙСТВАМИ ПОВЕДЕНИЯ

	1990	1995	1996	1997	1998	1999	2000	2001
Взято под наблюдение больных с впервые в жизни установленным диагнозом:								
всего, тыс. человек	160,5	137,6	136,5	132,3	130,1	121,6	121,0	113,4
на 100 000 человек населения	108,5	93,1	93,2	90,5	89,3	83,8	83,7	78,9
Обратилось больных за консультативно-лечебной помощью:								
всего, тыс. человек	236,1	351,2	368,0	377,2	398,6	524,9	557,8	566,4
на 100 000 человек населения	159,6	237,6	251,2	258,1	273,5	361,6	386,0	394,0
Численность больных, состоящих на учете в лечебно-профилактических учреждениях:								
всего, тыс. человек	2549,1	2165,2	2099,1	2051,8	2013,7	1972,7	1938,6	1905,4
на 100 000 человек населения	1720,4	1466,8	1434,5	1405,9	1383,5	1362,4	1344,3	1329,4
Численность больных, которым оказывается консультативно-лечебная помощь:								
всего, тыс. человек	627,9	1123,8	1214,9	1301,7	1401,1	1485,7	1604,6	1693,2
на 100 000 человек населения	423,8	761,3	830,2	891,9	962,6	1026,1	1112,7	1181,3





**9.26. ЗАБОЛЕВАЕМОСТЬ ПСИХИЧЕСКИМИ РАССТРОЙСТВАМИ И РАССТРОЙСТВАМИ ПОВЕДЕНИЯ, СВЯЗАННЫМИ С УПОТРЕБЛЕНИЕМ ПСИХОАКТИВНЫХ ВЕЩЕСТВ**

	1970	1975	1980	1985	1990	1995	1996	1997	1998	1999	2000	2001
Взято под наблюдение больных с впервые в жизни установленным диагнозом:												
алкоголизм и алкогольные психозы												
всего, тыс. человек	124,8	214,1	338,2	380,7	224,9	229,7	204,6	173,2	161,6	156,7	188,7	202,0
на 100 000 человек населения	95,8	159,7	244,2	266,1	152,0	155,5	139,6	118,5	110,9	108,0	130,6	140,5
наркомания и токсикомания												
всего, тыс. человек	1,2	3,1	1,8	3,0	6,4	24,9	33,3	45,3	55,2	62,5	74,6	64,6
на 100 000 человек населения	0,9	2,3	1,3	2,1	4,3	16,9	22,7	31,0	37,9	43,0	51,6	44,9
Численность больных, состоящих на учете в лечебно-профилактических учреждениях, с диагнозом:												
алкоголизм и алкогольные психозы												
всего, тыс. человек	603	1145	2027	2812	2653	2407	2381	2328	2262	2209	2191	2192
на 100 000 человек населения	462	851	1460	1959	1791	1630	1627	1595	1554	1526	1519	1530
наркомания и токсикомания												
всего, тыс. человек	10,4	14,8	17,3	16,4	35,0	72,6	97,3	132,0	174,0	221,9	281,2	329,1
на 100 000 человек населения	7,9	11,0	12,5	11,4	23,6	49,2	66,5	90,4	118,9	153,3	195,0	229,6

В 2001 г. на профилактический учет было взято в связи с употреблением с вредными последствиями алкоголя 162,5 тыс. человек, наркотических веществ – 45,3 тыс. и ненаркотических веществ – 7,1 тыс. человек.

**9.27. ЗАБОЛЕВАЕМОСТЬ ДЕТЕЙ В ВОЗРАСТЕ 0-14 лет И ПОДРОСТКОВ В ВОЗРАСТЕ 15-17 лет НАРКОМАНИЕЙ**

	1990	1995	1996	1997	1998	1999	2000	2001
Взято под наблюдение больных с впервые в жизни установленным диагнозом:								
всего, человек	...	96	145	232	158	194	216	142
дети	354	2655	3891	4457	4839	5451	6122	4016
подростки	...	0,31	0,48	0,79	0,56	0,72	0,84	0,58
на 100 000 человек населения соответствующего возраста	5,7	40,5	59,2	66,6	70,0	76,3	84,1	54,9
Численность больных, состоящих на учете в лечебно-профилактических учреждениях (на конец года):								
всего, человек	...	85	150	264	196	261	317	212
дети	471	3027	4840	5925	6867	7974	9062	7368
подростки	...	0,3	0,5	0,9	0,7	1,0	1,3	0,9
на 100 000 человек населения соответствующего возраста	7,6	45,9	73,3	87,4	97,5	110,1	123,9	100,7
Кроме того, численность больных, состоящих на профилактическом учете в связи с употреблением с вредными последствиями наркотических веществ:								
всего, тыс. человек	...	0,5	0,7	1,2	1,3	1,5	1,4	1,3
дети	2,8	8,8	10,9	14,1	16,4	17,0	16,0	13,3
подростки	...	1,7	2,4	4,3	4,7	5,7	5,3	5,6
на 100 000 человек населения соответствующего возраста	45,6	133,5	165,5	208,1	233,5	234,2	218,4	182,3

**9.28. ЗАБОЛЕВАЕМОСТЬ ДЕТЕЙ В ВОЗРАСТЕ 0-14 лет И ПОДРОСТКОВ В ВОЗРАСТЕ 15-17 лет ТОКСИКОМАНИЕЙ**

	1990	1995	1996	1997	1998	1999	2000	2001
Взято под наблюдение больных с впервые в жизни установленным диагнозом:								
всего, человек	...	550	952	1322	1005	367	327	516
дети	1015	740	1099	1327	1410	656	505	605
подростки	...	1,8	3,1	4,5	3,6	1,4	1,3	2,1
на 100 000 человек населения соответствующего возраста	16,5	11,3	16,7	19,8	20,4	9,2	6,9	8,3
Численность больных, состоящих на учете в лечебно-профилактических учреждениях (на конец года):								
всего, человек	...	643	1318	2331	2400	1818	1488	1294
дети	1952	1557	2236	3259	4344	4354	3482	3153
подростки	...	2,1	4,4	8,1	8,7	6,9	5,9	5,4
на 100 000 человек населения соответствующего возраста	31,5	23,6	33,8	48,1	61,7	60,1	47,6	43,1
Кроме того, численность больных, состоящих на профилактическом учете в связи с употреблением с вредными последствиями ненаркотических веществ:								
всего, тыс. человек	...	3,5	5,8	8,0	8,1	5,2	4,0	4,3
дети	9,7	8,6	10,6	13,5	15,0	11,9	8,8	8,3
подростки	...	11,3	19,5	27,9	29,2	19,9	15,8	18,0
на 100 000 человек населения соответствующего возраста	157,4	130,2	161,0	198,8	212,7	163,9	120,7	114,0



## 9.29. ЗАБОЛЕВАЕМОСТЬ ЖЕНЩИН ОТДЕЛЬНЫМИ БОЛЕЗНЯМИ

	1980	1985	1990	1995	1996	1997	1998	1999	2000	2001
Зарегистрировано больных с впервые в жизни установленным диагнозом:										
всего, тыс. человек										
злокачественные новообразования	170,2	181,9	194,2	206,1	213,4	219,1	225,5	227,8	232,3	234,5
в том числе:										
молочной железы	23,0	27,9	31,1	37,6	39,0	40,4	42,6	44,5	44,8	45,3
шейки и тела матки, плаценты	17,6 <sup>1)</sup>	15,0 <sup>1)</sup>	24,3	24,9	25,7	26,2	26,9	26,8	27,5	27,7
яичника	...	...	10,1	10,7	10,8	11,1	11,5	11,4	11,7	11,8
активный туберкулез	...	18,3	...	22,2	23,9	25,2	26,9	29,2	31,3	32,2
алкоголизм и алкогольные психозы	...	49,2	29,2	39,2	37,3	31,1	30,0	29,8	36,9	39,7
эрозия и эктропион шейки матки	...	618,7	559,4	506,6	505,4	484,9	490,7	508,6	496,2	484,5
расстройства менструаций	77,9	55,9	99,1	239,9	285,7	303,3	335,3	370,4	399,8	413,3
бесплодие	...	...	41,9	40,8	43,9	46,0	47,3	51,4	49,8	48,2
беременность, роды и послеродовой период	...	...	1314,7	1443,9	1541,0	1573,4	1669,5	2103,6	2085,1	2180,7
на 100 000 женщин										
злокачественные новообразования	228,0	237,2	246,9	262,9	274,4	282,5	291,4	295,4	302,4	306,5
в том числе:										
молочной железы	30,8	36,4	39,6	48,0	50,1	52,0	55,0	57,7	58,3	59,1
шейки и тела матки, плаценты	23,6 <sup>1)</sup>	19,5 <sup>1)</sup>	30,9	31,8	33,1	33,8	34,8	34,8	35,8	36,2
яичника	...	...	12,9	13,7	13,9	14,3	14,9	14,8	15,3	15,4
активный туберкулез	...	23,8	...	28,5	30,7	32,5	34,8	37,9	40,7	42,1
алкоголизм и алкогольные психозы	...	64,2	37,1	50,0	48,0	40,0	38,8	38,7	48,1	51,9
эрозия и эктропион шейки матки	...	806,9	711,3	646,3	650,0	625,1	634,1	659,5	645,8	633,2
расстройства менструаций	104,3	72,9	126,1	306,1	367,5	390,9	433,3	480,3	520,4	540,1
бесплодие	...	...	53,2	52,1	56,5	59,2	61,1	66,6	64,9	63,0
беременность, роды и послеродовой период <sup>2)</sup>	...	...	3653,4	3792,0	4028,9	4089,9	4313,9	5503,5	5364,5	5604,3

<sup>1)</sup> Шейка матки.

<sup>2)</sup> На 100 000 женщин в возрасте 15-49 лет.

## 9.30. СОСТОЯНИЕ ЗДОРОВЬЯ БЕРЕМЕННЫХ, РОЖЕНИЦ, РОДИЛЬНИЦ И НОВОРОЖДЕННЫХ

	1980	1985	1990	1995	1996	1997	1998	1999	2000	2001
Численность женщин, закончивших беременность, тыс. человек	2009,1	2227,0	1888,8	1292,8	1228,6	1188,1	1215,1	1150,6	1155,9	1223,3
в том числе:										
родами в срок	1833,0	2039,0	1734,6	1178,0	1117,6	1082,9	1108,7	1045,9	1053,4	1121,0
преждевременными родами	79,0	88,1	72,2	50,5	48,8	45,1	46,0	46,1	46,9	45,1
абортами	97,1	99,9	82,0	64,3	62,2	60,1	60,4	58,1	55,6	57,2
Из числа закончивших беременность страдали, процентов:										
анемией	3,6	5,4	12,1	34,4	35,8	37,8	38,6	41,3	43,9	42,7
болезнями системы кровообращения	3,5	4,3	5,1	7,7	8,7	9,4	9,9	9,4	10,2	9,8
сахарным диабетом	0,1	0,1	...	0,1	0,1	0,1	0,1	0,1	0,1	0,1
отеками, протеинурией и гипертензивными расстройствами	8,3	8,9	10,7	14,9	15,9	16,9	17,5	19,4	21,4	21,2
болезнями мочеполовой системы	2,3	3,5	5,9	12,9	13,8	14,6	15,4	17,5	18,6	18,6
венозными осложнениями	...	...	...	2,3	2,4	2,6	2,9	3,3	3,4	3,2
Число заболеваний, осложнивших роды <sup>2)</sup> :										
анемия	19,6	26,8	65,1	209,5	230,5	249,2	261,2	268,7	267,9	274,7
болезни системы кровообращения	24,6	25,4	32,6	53,2	60,0	65,8	71,4	64,9	69,0	66,5
сахарный диабет	1,0	1,0	...	1,0	1,2	1,4	1,3	1,2	1,3	1,5
отеки, протеинурия и гипертензивные расстройства	...	...	89,6	156,8	169,8	185,1	193,3	203,1	217,0	224,6
болезни мочеполовой системы	17,0	25,0	43,5	87,0	92,8	100,8	110,9	96,0	94,3	97,1
венозные осложнения	...	2,0	...	17,1	16,5	19,7	20,1	18,4	17,7	18,8
кровотечение в послеродовом и послеродовом периодах	...	22,0	22,5	27,6	26,8	27,9	25,3	24,2	24,5	20,3
нарушения родовой деятельности	59,6	...	93,1	124,7	127,7	132,4	134,5	134,6	133,7	131,1
Родилось детей больными или заболели (массой тела 1000 г и более):										
всего, тыс. человек	169,0	212,3	288,6	383,3	399,5	419,2	450,1	457,8	474,1	510,3
в том числе с заболеваниями:										
врожденные аномалии	1,2	1,3	1,8	2,6	2,8	3,0	3,0	2,9	3,0	3,0
отдельные состояния, возникающие в перинатальном периоде	...	...	14,7	32,0	35,4	39,3	43,3	48,4	50,6	53,1
в процентах от числа родившихся	7,9	9,1	14,8	28,5	31,3	33,9	35,6	38,2	38,0	39,3
Из общего числа детей, родившихся живыми, - недоношенные, тыс. человек	110,8	119,0	106,0	81,7	78,4	76,6	77,3	75,6	74,1	75,4

<sup>1)</sup> До 1999 г. – поздний токсикоз.

<sup>2)</sup> На 1000 родов. До 1999 г. – роды осложненные.

## 9.31. ЗАБОЛЕВАЕМОСТЬ ДЕТЕЙ В ВОЗРАСТЕ 0-14 лет ПО ОСНОВНЫМ КЛАССАМ БОЛЕЗНЕЙ в 1990 – 1998 гг.

	1990	1991	1992	1993	1994	1995	1996	1997	1998
Зарегистрировано больных с впервые в жизни установленным диагнозом:									
всего, тыс. человек	38587,1	39647,9	35025,5	37349,3	35880,1	37986,5	35154,5	36425,2	36704,2
из них по классам болезней:									
инфекционные и паразитарные болезни	3002,7	2788,4	2862,5	2944,8	3244,9	3361,3	2790,0	2554,9	2718,6
новообразования	35,4	38,3	44,3	45,6	49,6	51,1	53,0	54,7	59,4
болезни эндокринной системы, расстройства питания, нарушения обмена веществ и иммунитета	183,6	201,3	229,6	260,7	293,3	306,5	322,0	341,7	372,9



Продолжение табл. 9.31

	1990	1991	1992	1993	1994	1995	1996	1997	1998
болезни крови и кроветворных органов	139,6	156,1	185,1	211,3	225,4	243,0	251,3	256,9	269,8
болезни нервной системы и органов чувств	2110,8	2128,9	2274,5	2391,5	2447,2	2581,7	2663,2	2664,0	2788,4
болезни системы кровообращения	65,1	69,2	92,6	115,4	125,4	138,0	149,2	154,1	163,0
болезни органов дыхания	26612,1	27724,6	22399,3	24035,2	21681,5	22929,0	20498,2	22228,3	21957,2
болезни органов пищеварения	1316,4	1372,9	1561,2	1671,9	1645,1	1844,7	1849,5	1680,0	1713,9
болезни мочеполовой системы	261,7	273,2	326,2	361,5	413,6	448,0	474,2	487,1	523,4
болезни кожи и подкожной клетчатки	1646,4	1633,5	1687,0	1880,7	2173,6	2320,9	2189,8	2044,1	1953,1
болезни костно-мышечной системы и соединительной ткани	286,5	308,6	376,8	440,0	501,7	547,4	611,0	639,3	719,5
врожденные аномалии (пороки развития)	91,7	105,2	111,8	113,6	121,8	130,5	140,0	147,1	159,5
травмы и отравления	2389,0	2292,4	2245,1	2190,3	2216,3	2312,7	2332,3	2337,9	2385,1
на 100 000 детей - всего	113620,1	117551,6	105134,9	114177,0	113042,3	121122,0	116249,4	124371,8	130247,1
из них по классам болезней:									
инфекционные и паразитарные болезни	8841,6	8267,2	8592,4	9002,2	10223,3	10717,6	9225,9	8723,6	9647,1
новообразования	104,4	113,6	132,8	139,3	156,1	162,9	175,4	186,8	210,8
болезни эндокринной системы, расстройства питания, нарушения обмена веществ и иммунитета	540,6	597,0	689,2	797,0	923,9	977,2	1064,8	1166,7	1323,3
болезни крови и кроветворных органов	411,1	462,9	555,6	646,0	710,2	774,9	830,9	877,2	957,4
болезни нервной системы и органов чувств	6215,2	6311,8	6827,2	7310,9	7710,0	8231,8	8806,8	9014,1	9894,8
болезни системы кровообращения	191,6	205,1	277,9	352,8	395,0	439,9	493,4	526,2	578,4
болезни органов дыхания	78359,7	82200,3	67235,2	73475,9	68308,9	73110,2	67783,8	75897,4	77916,5
болезни органов пищеварения	3876,2	4070,5	4686,1	5111,0	5183,1	5882,0	6115,8	5736,2	6081,9
болезни мочеполовой системы	770,5	810,0	979,1	1105,2	1303,2	1428,6	1568,0	1663,2	1857,3
болезни кожи и подкожной клетчатки	4847,8	4843,0	5063,9	5749,2	6847,9	7400,3	7241,2	6979,5	6930,7
болезни костно-мышечной системы и соединительной ткани	843,7	915,0	1130,9	1345,1	1580,6	1745,4	2020,6	2182,9	2553,2
врожденные аномалии (пороки развития)	270,0	311,8	335,5	347,3	383,7	416,0	463,1	504,3	566,0
травмы и отравления	7034,3	6796,8	6739,1	6695,9	6982,5	7374,2	7712,6	7982,6	8463,7

### 9.32. ЗАБОЛЕВАЕМОСТЬ ДЕТЕЙ В ВОЗРАСТЕ 0-14 лет ПО ОСНОВНЫМ КЛАССАМ БОЛЕЗНЕЙ в 1999 – 2001 гг. (зарегистрировано больных с диагнозом, установленным впервые в жизни)

	Всего, тыс. человек			На 100 000 детей		
	1999	2000	2001	1999	2000	2001
<b>Все болезни</b>	<b>37582,0</b>	<b>38225,7</b>	<b>36983,0</b>	<b>139299,7</b>	<b>147989,5</b>	<b>149876,9</b>
из них:						
некоторые инфекционные и паразитарные болезни	2809,3	2689,4	2578,0	10412,8	10411,9	10447,5
новообразования	59,5	59,7	59,5	220,5	231,2	241,3
болезни крови, кроветворных органов и отдельные нарушения, вовлекающие иммунный механизм	293,0	316,4	322,5	1085,9	1225,1	1307,0
болезни эндокринной системы, расстройства питания, нарушения обмена веществ	387,9	392,4	382,7	1437,8	1519,2	1550,9
болезни нервной системы	759,3	713,9	697,9	2814,5	2763,8	2828,5
болезни глаза и его придаточного аппарата	1198,3	1221,0	1200,3	4441,4	4727,1	4864,2
болезни уха и сосцевидного отростка	1048,2	1076,9	1076,2	3885,4	4169,3	4361,4
болезни системы кровообращения	171,9	174,4	170,9	637,2	675,2	692,7
болезни органов дыхания	22293,2	22952,2	21859,2	82631,0	88858,8	88586,4
болезни органов пищеварения	1765,7	1709,2	1703,3	6544,5	6617,3	6902,8
болезни кожи и подкожной клетчатки	1862,6	1889,6	1898,7	6903,8	7315,5	7694,7
болезни костно-мышечной системы и соединительной ткани	747,1	759,1	741,3	2769,0	2938,8	3004,2
болезни мочеполовой системы	533,8	539,1	532,6	1978,7	2087,3	2158,4
врожденные аномалии (пороки развития), деформации и хромосомные нарушения	171,5	172,4	168,0	635,8	667,6	680,8
травмы, отравления и некоторые другие последствия воздействия внешних причин	2395,9	2390,9	2321,7	8880,5	9256,2	9408,7

### ИНВАЛИДНОСТЬ НАСЕЛЕНИЯ

#### 9.33. ЧИСЛЕННОСТЬ ЛИЦ, ВПЕРВЫЕ ПРИЗНАННЫХ ИНВАЛИДАМИ<sup>1)</sup>

	1970	1975	1980	1985	1990	1995	1996	1997	1998	1999	2000	2001
<b>Всего:</b>												
тыс. человек	346	434	426	715	765	1347	1170	1142	1131	1050	1109	1200
на 10 000 человек населения	26,6	32,4	30,8	50,0	51,7	91,1	79,9	77,7	77,6	72,3	76,7	82,9
В процентах от общей численности инвалидов:												
инвалиды I группы	...	...	...	...	...	11,3	12,0	11,8	12,2	13,1	12,6	11,9
инвалиды II группы	...	...	...	...	...	74,2	70,8	68,3	65,6	62,4	63,3	63,9
инвалиды III группы	...	...	...	...	...	14,5	17,2	19,9	22,2	24,5	24,1	24,2
Из общей численности инвалидов - инвалиды в трудоспособном возрасте:												
всего, тыс. человек	...	...	...	...	...	507	523	552	581	564	553	567
в процентах от общей численности инвалидов	...	...	...	...	...	37,7	44,6	48,4	51,3	53,7	49,8	47,3

На 1 января 2002 г. общая численность инвалидов составила 10991 тыс. человек.

<sup>1)</sup> До 2000 г. - в возрасте 16 лет и старше, с 2000 г. - в возрасте 18 лет и старше.



**9.34. РАСПРЕДЕЛЕНИЕ ЧИСЛЕННОСТИ ЛИЦ, ВПЕРВЫЕ ПРИЗНАННЫХ ИНВАЛИДАМИ, ПО ПРИЧИНАМ ИНВАЛИДНОСТИ в 1992 – 1998 гг.<sup>1)</sup>**

	Всего, тыс. человек							На 10 000 человек населения						
	1992	1993	1994	1995	1996	1997	1998	1992	1993	1994	1995	1996	1997	1998
<b>Все болезни</b>	<b>1113</b>	<b>1143</b>	<b>1124</b>	<b>1347</b>	<b>1170</b>	<b>1142</b>	<b>1131</b>	<b>75,7</b>	<b>77,7</b>	<b>76,5</b>	<b>91,1</b>	<b>79,9</b>	<b>77,7</b>	<b>77,6</b>
из них:														
болезни системы кровообращения	573	582	560	744	591	553	522	39,0	39,6	38,1	50,3	40,3	37,6	35,8
злокачественные новообразования	124	123	121	125	124	128	134	8,4	8,4	8,2	8,5	8,5	8,7	9,2
травмы (всех локализаций)	73	79	80	76	76	67	69	5,0	5,3	5,5	5,1	5,2	4,6	4,7
болезни нервной системы и органов чувств	78	78	78	88	83	84	85	5,3	5,3	5,3	5,9	5,7	5,7	5,8
болезни костно-мышечной системы и соединительной ткани	56	57	58	65	61	64	71	3,8	3,9	4,0	4,4	4,1	4,4	4,9
болезни органов дыхания	53	56	54	63	50	44	43	3,6	3,8	3,6	4,3	3,4	3,0	3,0
болезни органов пищеварения	17	20	20	22	20	19	19	1,2	1,4	1,4	1,5	1,4	1,3	1,3
туберкулез	20	22	25	29	31	34	38	1,4	1,5	1,7	2,0	2,1	2,3	2,6
профессиональные болезни и отравления	4	5	5	5	6	6	5	0,3	0,3	0,3	0,4	0,4	0,4	0,3
психические расстройства	58	60	62	64	65	67	68	3,9	4,1	4,2	4,3	4,5	4,6	4,6
болезни эндокринной системы	24	26	25	28	28	30	33	1,6	1,8	1,7	1,9	1,9	2,1	2,3

<sup>1)</sup> Статистическое наблюдение ведется с 1992 г.

**9.35. РАСПРЕДЕЛЕНИЕ ЧИСЛЕННОСТИ ЛИЦ, ВПЕРВЫЕ ПРИЗНАННЫХ ИНВАЛИДАМИ, ПО ПРИЧИНАМ ИНВАЛИДНОСТИ в 1999 – 2001 гг.**

	Всего, тыс. человек			На 10 000 человек населения		
	1999	2000	2001	1999	2000	2001
<b>Все болезни</b>	<b>1050</b>	<b>1109</b>	<b>1200</b>	<b>72,3</b>	<b>76,7</b>	<b>82,9</b>
из них:						
туберкулез	38	41	39	2,6	2,8	2,7
злокачественные новообразования	133	142	149	9,2	9,8	10,3
болезни эндокринной системы, расстройства питания и нарушения обмена веществ	33	35	39	2,3	2,4	2,7
психические расстройства и расстройства поведения	65	49	46	4,5	3,4	3,2
болезни нервной системы	39	35	37	2,7	2,4	2,5
болезни глаза и его придаточного аппарата	39	40	41	2,7	2,8	2,8
болезни уха и сосцевидного отростка	7	6	6	0,5	0,4	0,4
болезни системы кровообращения	455	511	579	31,3	35,4	40,0
болезни органов дыхания	40	40	43	2,7	2,8	3,0
болезни органов пищеварения	18	20	21	1,3	1,4	1,4
болезни костно-мышечной системы и соединительной ткани	68	75	82	4,7	5,2	5,7
последствия травм, отравлений и других воздействий внешних причин	68	71	74	4,7	4,9	5,1
последствия производственных травм	10	11	11	0,7	0,7	0,7
профессиональные болезни	4	4	5	0,3	0,3	0,3

**9.36. ЧИСЛЕННОСТЬ ДЕТЕЙ-ИНВАЛИДОВ В ВОЗРАСТЕ до 16 лет, ПОЛУЧАЮЩИХ СОЦИАЛЬНЫЕ ПЕНСИИ<sup>1)</sup>**  
(на конец года)

	1980	1985	1990	1995	1996	1997	1998	1999	2000	2001
Всего, тыс. человек	53	91	155	454	514	564	597	592	675	658
На 10 000 детей	16,5	26,2	43,1	136,6	159,0	179,7	197,5	203,8	205,7	208,1

<sup>1)</sup> Статистическое наблюдение ведется с конца 1980 г. с 2000 г. - в возрасте до 18 лет.

**9.37. СТАЦИОНАРНЫЕ УЧРЕЖДЕНИЯ СОЦИАЛЬНОГО ОБСЛУЖИВАНИЯ ПРЕСТАРЕЛЫХ И ИНВАЛИДОВ**  
(на конец года)

	1970	1975	1980	1985	1990	1995	1996	1997	1998	1999	2000	2001
Число учреждений для престарелых и инвалидов-взрослых	693	713	713	706	726	871	904	926	943	975	1033	1058
В них:												
мест, тыс.	155	184	202	211	225	221	223	219	221	221	223	224
проживающих, тыс. человек	...	...	201	209	213	202	204	202	205	203	205	209
Число учреждений для инвалидов-детей	168	168	156	151	160	159	157	158	154	155	156	155
В них:												
мест, тыс.	27	32	34	36	38	35	35	34	33	33	33	33
проживающих, тыс. человек	...	...	34	36	36	31	31	30	30	30	29	29

На 1 января 2002 г. на очереди для помещения в учреждения для взрослых состояли 16,4 тыс. человек, в учреждения для детей – 0,6 тыс. детей. Работали 24 реабилитационных центра для инвалидов молодого возраста, в которых проживали 2,5 тыс. человек, 13 геронтологических центров (3,4 тыс. человек).

Из общего числа зданий учреждений для престарелых и инвалидов 4,6% находилось в аварийном состоянии, 7,8% - в ветхом, 12,4% требовали реконструкции.



**9.38. ЧИСЛО МЕСТ В СТАЦИОНАРНЫХ УЧРЕЖДЕНИЯХ СОЦИАЛЬНОГО ОБСЛУЖИВАНИЯ ПРЕСТАРЕЛЫХ И ИНВАЛИДОВ**  
(на конец года)

Годы	Число мест в учреждениях		Из общего числа - места, тыс.		Годы	Число мест в учреждениях		Из общего числа - места, тыс.	
	всего, тыс.	на 10 000 человек населения	для престарелых и инвалидов-взрослых	для инвалидов-детей		всего, тыс.	на 10 000 человек населения	для престарелых и инвалидов-взрослых	для инвалидов-детей
1945	52	-	47	5	1993	256	17,5	220	36
1950	60	5,9	54	6	1994	255	17,5	219	36
1960	112	9,2	101	11	1995	256	17,3	221	35
1970	182	13,9	155	27	1996	258	17,5	223	35
1975	216	16,1	184	32	1997	253	17,4	219	34
1980	236	17,0	202	34	1998	254	17,5	221	33
1985	247	17,2	211	36	1999	254	17,5	221	33
1990	263	17,7	225	38	2000	256	17,7	223	33
1991	261	17,6	223	38	2001	257	17,8	224	33
1992	258	17,4	221	37					

**МЕТОДОЛОГИЧЕСКИЕ ПОЯСНЕНИЯ**

**Табл. 9.1.** В число **врачебных амбулаторно-поликлинических учреждений** включаются все медицинские учреждения, которые ведут амбулаторный прием (поликлиники, амбулатории, диспансеры, поликлинические отделения в составе больничных учреждений и др.).

**Табл. 9.1-9.3.** В больничных учреждениях учету подлежат **койки**, оборудованные необходимым инвентарем, независимо от того, заняты они больными или нет.

**Табл. 9.4-9.6.** В **общую численность врачей** включаются все врачи с высшим медицинским образованием, занятые в лечебных, санитарных организациях, учреждениях социального обслуживания населения, научно-исследовательских институтах, учреждениях, занятых подготовкой кадров, в аппарате органов здравоохранения и др.

**Табл. 9.4, 9.7.** В **общую численность среднего медицинского персонала** включаются все лица со средним медицинским образованием, занятые в лечебных, санитарных организациях, учреждениях социального обслуживания населения, дошкольных учреждениях, школах, домах ребенка и др.

**Табл. 9.10, 9.11.** С 1988 г. в общее число прерываний беременности (абортов) включаются мини-аборты, т.е. аборты при ранних сроках беременности, проведенные методом вакуум-аспирации.

**Табл. 9.12, 9.13.** **Профилактическим осмотрам** периодически подвергаются отдельные категории работников производственных предприятий с учетом условий труда, работники коммунальных, детских, лечебно-профилактических и других учреждений, а также дети и подростки.

**Табл. 9.14.** **Национальный календарь прививок** (схема проведения плановых прививок в России в установленные сроки) предусматривает проведение прививок против семи основных инфекционных болезней: туберкулеза, полиомиелита, дифтерии, коклюша, столбняка, кори, эпидемического паротита, шесть из которых (против туберкулеза, полиомиелита, коклюша, дифтерии, столбняка, кори) согласно Федеральному закону Российской Федерации от 30 марта 1999 г. № 52-ФЗ "О санитарно-эпидемиологическом благополучии населения" являются обязательными. В соответствии с Национальным календарем прививок установлен возраст проведения начального курса прививок (вакцинация) и повторных прививок (ревакцинация).

**Табл. 9.15-9.30.** **Уровень заболеваемости** определяется как отношение числа больных с впервые в жизни установленным диагнозом к среднегодовой численности населения.

Для статистической разработки данных о заболеваемости населения до 1999 г. применялась Международная статистическая классификация болезней, травм и причин смерти (IX пересмотр Всемирной организации здравоохранения (ВОЗ) 1975 г.), с 1999 г. – Международная статистическая классификация болезней и проблем, связанных со здоровьем (X пересмотр ВОЗ 1989 г.).

**Табл. 9.18, 9.20, 9.23, 9.25, 9.26.** **Контингент больных** включает совокупность всех больных данной болезнью, обратившихся в медицинское учреждение как в текущем, так и в предыдущие годы. Показатель исчисляется как отношение численности больных, состоящих на учете в учреждениях здравоохранения на конец года, к численности населения.

Статистическое наблюдение по некоторым группам болезней ведется с 1990 г.; по возрастным группам: активный туберкулез - с 1991 г., заболевания, передаваемые половым путем, - с 1975 г.

**Табл. 9.33-9.36.** **Инвалидность** означает социальную недостаточность вследствие нарушения здоровья со стойким расстройством функций организма, приводящую к органическому жизнедеятельности и необходимости социальной защиты.

**Первичный выход на инвалидность** - установление инвалидности впервые в отчетном году. Для статистической разработки данных о причинах инвалидности по болезням с 1992 по 1998 г. применялась Международная статистическая классификация болезней, травм и причин смерти (IX пересмотр ВОЗ 1975 г.), с 1999 г. – Международная статистическая классификация болезней и проблем, связанных со здоровьем (X пересмотр ВОЗ 1989 г.).

В **общую численность инвалидов** включаются инвалиды, состоящие на учете и получающие пенсию в органах социальной защиты населения, Министерстве обороны Российской Федерации, Министерстве внутренних дел Российской Федерации, Федеральной службе безопасности Российской Федерации, и дети-инвалиды, состоящие на учете в органах здравоохранения.

**Табл. 9.37, 9.38.** **Стационарное учреждение социального обслуживания престарелых и инвалидов** (взрослых и детей, до 1997 г. – дома-интернаты) - медико-социальное учреждение, предназначенное для постоянного проживания престарелых и инвалидов, нуждающихся в уходе, бытовом и медицинском обслуживании.

Более подробная статистическая информация о состоянии здравоохранения представлена в сборнике Госкомстата России «Здравоохранение в России. 2001».





## **10. КУЛЬТУРА, ОТДЫХ И ТУРИЗМ**

10.1. Основные показатели культуры . . . . .	259	10.18. Детские оздоровительные учреждения . . . . .	267
10.2. Киноустановки . . . . .	259	10.19. Гостиницы . . . . .	267
10.3. Выпуск фильмов . . . . .	260	10.20. Численность лиц, размещенных в гостиницах, санаторно-курортных организациях и организа- циях отдыха . . . . .	267
10.4. Полнометражные художественные фильмы, выпущенные на экраны, по странам проис- хождения . . . . .	260	10.21. Перевозки пассажиров и пассажирооборот внутреннего водного транспорта на туристских и экскурсионно-прогулочных линиях . . . . .	267
10.5. Театры . . . . .	260	10.22. Въезд в Россию иностранных граждан и выезд за границу российских граждан по целям поездок . .	268
10.6. Цирки . . . . .	260	10.23. Численность иностранных граждан, прибывших в Россию в 2001 г., по целям поездок . . . . .	268
10.7. Музеи в 1940-1994 гг. . . . .	260	10.24. Численность российских граждан, выехавших за границу в 2001 г., по целям поездок . . . . .	269
10.8. Распределение музеев по преобладающей тематике экспозиций . . . . .	261	10.25. Основные показатели деятельности туристских фирм в 2000 г. . . . .	269
10.9. Памятники истории и культуры . . . . .	261	10.26. Численность туристов, обслуженных туристскими фирмами в 2000 г. . . . .	269
10.10. Учреждения культурно-досугового типа . . . . .	261	10.27. Число спортивных сооружений . . . . .	269
10.11. Общедоступные библиотеки . . . . .	261		
10.12. Показатели работы общедоступных библиотек . .	262	Методологические пояснения . . . . .	270
10.13. Выпуск книг и брошюр, журналов и газет . . . . .	263		
10.14. Выпуск книг и брошюр на отдельных языках народов России . . . . .	263		
10.15. Выпуск журнальных изданий на отдельных языках народов России . . . . .	264		
10.16. Выпуск газет на отдельных языках народов России . . . . .	265		
10.17. Санаторно-курортные организации и организации отдыха . . . . .	266		





Раздел содержит статистическую информацию о деятельности учреждений культуры и искусства, выпуске книг и брошюр, журналов и газет. Показатели по кинофикации, театрам, музеям, памятникам истории и культуры, учреждениям культурно-досугового типа, библиотекам и циркам разрабатываются Минкультуры России; сведения по печати представлены по данным Российской книжной палаты. Приводится информация по государственным, муниципальным и профсоюзным учреждениям культуры.

Представлены статистические данные о сети санаториев и прочих учреждений отдыха и туризма, перевозках пассажиров и пассажирообороте внутреннего водного транспорта на туристских и экскурсионно-прогулочных линиях, сведения о въезде и выезде граждан России и иностранных граждан по целям поездок, деятельности туристских фирм.

### 10.1. ОСНОВНЫЕ ПОКАЗАТЕЛИ КУЛЬТУРЫ

(на конец года)

	1970	1975	1980	1985	1990	1995	1996	1997	1998	1999	2000	2001
Число профессиональных театров	310	313	324	338	382	470	489	506	523	539	547	556
Численность зрителей:												
млн. человек	69,8	71,3	71,0	72,9	55,6	31,6	29,1	27,7	27,6	29,3	30,8	31,0
в среднем на 1000 человек населения	535	531	512	508	375	213	198	188	189	201	212	214
Число цирков	...	...	...	...	...	70	62	68	68	68	62	63
Численность зрителей:												
млн. человек	...	...	...	...	...	11,1	11,3	9,6	8,2	8,6	8,6	8,9
в среднем на 1000 человек населения	...	...	...	...	...	75	76	65	56	59	59	62
Число музеев	582	646	740	964	1315	1725	1814	1871	1942	1979	2047	2113
Число посещений музеев:												
млн.	64,8	81,9	88,2	103,8	144,0	75,4	69,0	69,6	66,8	65,6	73,2	74,3
в среднем на 1000 человек населения	497	610	636	723	971	509	470	475	457	451	505	516
Число учреждений культурно-досугового типа, тыс.	78,7	76,9	77,5	76,3	73,2	59,9	58,6	57,4	56,1	55,1	54,8	54,8
Число общедоступных библиотек, тыс.	61,6	62,2	62,1	62,7	62,6	54,4	53,5	52,9	52,2	51,4	51,2	51,2
Библиотечный фонд:												
млн. экз.	733	868	980	1125	1155	1105	1082	1069	1053	1034	1027	1022
в среднем на 1000 человек населения, экз.	5607	6440	7062	7835	7773	7464	7378	7309	7217	7112	7101	7109
Тираж книг и брошюр:												
млн. экз.	1059	1340	1393	1725	1553	475	421	436	408	421	471	542
в среднем на 1000 человек населения, экз.	8123	9983	10039	12014	10473	3234	2852	2960	2775	2881	3250	3763
Годовой тираж журналов и других периодических изданий:												
млн. экз.	2060	2293	2488	2726	5010	299	388	520	659	601	607	984
в среднем на 1000 человек населения, экз.	15800	17082	17930	18985	33786	2020	2625	3533	4489	4108	4184	6830
Разовый тираж газет:												
млн. экз.	94	113	120	132	166	122	114	125	112	104	109	100
в среднем на 1000 человек населения, экз.	721	842	865	919	11164	821	772	850	766	708	750	695

### 10.2. КИНОУСТАНОВКИ

(на конец года)

	1970	1975	1980	1985	1990	1995	1996	1997	1998	1999	2000	2001
Число киноустановок с платным показом, тыс.	96,7	91,8	87,7	84,4	77,2	34,4	32,0	28,8	23,8	21,4	18,0	17,4
в том числе стационарных	93,8	89,6	85,3	81,8	75,0	34,2	30,0	26,9	23,7	20,5	17,8	16,2
Из общего числа киноустановок - киноустановки в сельской местности, тыс.	82,8	76,8	71,8	67,9	61,9	30,0	27,1	24,4	20,0	17,9	15,2	14,6
в том числе стационарные	80,5	75,2	70,0	65,9	60,2	29,9	26,4	23,6	19,9	17,6	15,1	13,5
Число посещений киносеансов, млн.	2804	2640	2430	2263	1609	80	52	40	40	41	42	46
в том числе в сельской местности	1064	1002	797	734	540	38	24	17	14	14	13	13
Число посещений киносеансов в среднем на одного жителя	22	20	18	16	11	0,5	0,4	0,3	0,3	0,3	0,3	0,3
в том числе в сельской местности	22	23	19	19	14	0,9	0,6	0,4	0,4	0,3	0,3	0,3



## 10.3. ВЫПУСК ФИЛЬМОВ

	1991	1995	1996	1997	1998	1999	2000	2001
Игровые фильмы (художественные) - всего	375	51	30	56	46	27	51	60
в том числе при государственной поддержке	24	35	15	33	22	17	34	30
Мультпликационные фильмы - всего	38	13	11	24	8	5	22	22
в том числе при государственной поддержке	38	12	6	12	7	5	10	17
Неигровые фильмы (документальные, научно-популярные) - всего	...	167	86	113	38	64	246	240
в том числе при государственной поддержке	450	159	82	64	37	58	87	144
Кинопериодика	490	221	92	168	90	90	113	142

## 10.4. ПОЛНОМЕТРАЖНЫЕ ХУДОЖЕСТВЕННЫЕ ФИЛЬМЫ, ВЫПУЩЕННЫЕ НА ЭКРАНЫ, ПО СТРАНАМ ПРОИСХОЖДЕНИЯ

	1993	1995	1996	1997	1998	1999	2000	2001		1993	1995	1996	1997	1998	1999	2000	2001
<b>Всего выпущено фильмов<sup>1)</sup></b>	<b>358</b>	<b>168</b>	<b>155</b>	<b>158</b>	<b>181</b>	<b>131</b>	<b>193</b>	<b>267</b>	Испания	-	-	2	1	1	1	1	2
из них по странам происхождения:									Франция	27	13	7	11	14	10	25	26
									другие страны ЕЭС	-	-	-	-	4	3	5	12
									остальные страны								
Россия	137	51	28	45	38	34	48	53	Европы	8	5	9	12	7	2	1	1
Англия	2	-	3	2	7	6	4	11	США	153	67	85	81	99	62	94	123
Германия	-	-	3	1	1	2	4	5	другие страны мира	20	14	12	1	7	10	9	25
Италия	11	14	6	4	3	1	2	9									

<sup>1)</sup> Выдано прокатных удостоверений Государственным регистром кино- и видеофильмов.

## 10.5. ТЕАТРЫ

(на конец года)

Годы	Число профессиональных театров	в том числе			Численность зрителей, млн. человек	Годы	Число профессиональных театров	в том числе			Численность зрителей, млн. человек.
		оперы и балета	драмы, комедии и музыкальные	детские и юного зрителя				оперы и балета	драмы, комедии и музыкальные	детские и юного зрителя	
1940	465	17	347	101	53,8	1993	439	35	266	132	41,4
1950	304	13	215	76	42,9	1994	460	37	278	136	34,6
1960	288	14	199	75	56,9	1995	470	50	275	138	31,6
1970	310	19	196	95	69,8	1996	489	53	288	141	29,1
1975	313	20	196	97	71,3	1997	506	55	299	143	27,7
1980	324	22	199	103	71,0	1998	523	58	307	148	27,6
1985	338	26	203	109	72,9	1999	539	61	317	150	29,3
1990	382	31	233	118	55,6	2000	547	65	318	151	30,8
1991	393	29	238	126	50,5	2001	556	67	320	155	31,0
1992	421	31	260	130	44,2						

## 10.6. ЦИРКИ

(на конец года)

	1992	1995	1996	1997	1998	1999	2000	2001
Число цирков	77	70	62	68	68	68	62	63
в том числе:								
стационарные	45	44	40	44	44	44	41	41
передвижные	32	26	22	24	24	24	21	22
Численность зрителей, млн. человек	21,5	11,1	11,3	9,6	8,2	8,6	8,6	8,9
в том числе в цирках:								
стационарных	12,4	7,4	7,2	5,9	5,3	5,4	6,1	5,7
передвижных	9,1	3,7	4,1	3,7	2,9	3,2	2,5	3,2

## 10.7. МУЗЕИ в 1940-1994 гг.

(на конец года)

Годы	Число музеев (включая филиалы) - всего	в том числе							Число посещений музеев, млн.
		историко-революционные	исторические	мемориальные	краеведческие	естественно-научные	искусствоведческие и литературные	отраслевые и прочие	
1940	592	30	27	63	286	27	59	100	25,3
1950	542	20	28	95	284	27	60	28	19,0
1960	492	16	35	91	233	25	73	19	33,3
1970	582	15	54	103	275	22	96	17	64,8
1975	646	17	69	111	305	22	105	17	81,9
1980	740	32	101	122	332	19	119	15	88,2
1985	964	39	148	172	407	21	156	21	103,8
1990	1315	44	221	223	579	21	210	17	144,0
1991	1379	41	221	228	627	26	218	18	114,4
1992	1425	38	232	232	646	24	238	15	95,0
1993	1478	56	223	232	676	24	247	20	79,8
1994	1547	43	253	235	711	24	258	23	62,5



**10.8. РАСПРЕДЕЛЕНИЕ МУЗЕЕВ ПО ПРЕОБЛАДАЮЩЕЙ ТЕМАТИКЕ ЭКСПОЗИЦИЙ<sup>1)</sup>**  
(на конец года)

Годы	Число музеев (включая филиалы) - всего	в том числе							Число посещений музеев, млн.
		искусствоведческие	исторические и археологические	краеведческие	естественно-научные	научно-технические	комплексные	отраслевые, специализированные и прочие	
1995	1725	284	378	670	41	17	154	181	75,4
1996	1814	288	395	752	38	14	145	182	69,0
1997	1871	302	409	791	37	11	147	174	69,6
1998	1942	301	439	839	38	10	152	163	66,8
1999	1979	304	450	859	35	10	158	163	65,6
2000	2047	301	465	908	38	10	155	170	73,2
2001	2113	304	485	940	40	10	160	174	74,3

<sup>1)</sup> По классификации ЮНЕСКО.

**10.9. ПАМЯТНИКИ ИСТОРИИ И КУЛЬТУРЫ<sup>1)</sup>**  
(на конец года)

	1990	1995	1996	1997	1998	1999	2000	2001
Число недвижимых памятников истории и культуры	46,0	64,5	70,3	78,0	84,8	84,9	84,9	85,0
в том числе памятники:								
археологии	12,0	18,9	20,4	17,5	...	...	...	...
истории	20,6	23,8	25,2	25,5	...	...	...	...
градопостроительства и архитектуры	11,1	19,1	22,0	32,3	...	...	...	...
искусства	2,3	2,7	2,7	2,7	...	...	...	...

<sup>1)</sup> Охраняемые государством. Статистическое наблюдение ведется с 1990 г.

**10.10. УЧРЕЖДЕНИЯ КУЛЬТУРНО-ДОСУГОВОГО ТИПА**  
(на конец года; тысяч)

Годы	Число учреждений культурно-досугового типа	в том числе		Годы	Число учреждений культурно-досугового типа	в том числе	
		в городах и поселках городского типа	в сельской местности			в городах и поселках городского типа	в сельской местности
1927	18,3	2,6	15,7	1992	66,0	7,7	58,3
1940	74,1	5,5	68,6	1993	63,7	6,7	57,0
1950	66,3	4,8	61,5	1994	61,3	7,3	54,0
1960	73,5	7,4	66,1	1995	59,9	7,3	52,6
1970	78,7	9,9	68,8	1996	58,6	6,9	51,7
1975	76,9	11,4	65,5	1997	57,4	7,0	50,4
1980	77,5	9,8	67,7	1998	56,1	6,8	49,3
1985	76,3	10,2	66,1	1999	55,1	6,7	48,4
1990	73,2	10,6	62,6	2000	54,8	6,7	48,1
1991	70,6	9,4	61,2	2001	54,8	6,8	48,0

**10.11. ОБЩЕДОСТУПНЫЕ БИБЛИОТЕКИ**  
(на конец года)

Годы	Число библиотек тыс.	в том числе		Библиотечный фонд, млн. экз.	в том числе		Число экземпляров в среднем на 1000 человек населения		
		в городах и поселках городского типа	в сельской местности		в городах и поселках городского типа	в сельской местности	всего	в городах и поселках городского типа	в сельской местности
1927	16,9	5,5	11,4	48	28	20	...	...	...
1932	18,1	4,9	13,2	60	39	21	...	...	...
1940	56,1	10,5	45,6	124	81	43	...	...	...
1950	59,4	11,2	48,2	159	101	58	...	...	...
1960	69,1	18,8	50,3	484	261	223	4012	3935	4106
1970	61,6	20,1	41,5	733	433	300	5607	5259	6202
1975	62,2	19,8	42,4	868	533	335	6440	5849	7675
1980	62,1	20,0	42,1	980	622	358	7052	6368	8671
1985	62,7	20,5	42,2	1125	712	413	7822	6837	10406
1990	62,6	20,4	42,2	1155	733	422	7773	6677	10876
1991	59,2	17,5	41,7	1083	666	417	7283	6074	10679
1992	57,2	16,1	41,1	1063	648	415	7153	5952	10444
1993	56,9	15,7	41,2	1034	635	399	7212	6019	10455
1994	54,8	14,7	40,1	1117	719	398	7577	6659	10093
1995	54,4	14,3	40,1	1105	712	393	7464	6583	9854
1996	53,5	13,8	39,7	1082	696	386	7378	6477	9850
1997	52,9	13,5	39,4	1069	689	380	7309	6428	9728
1998	52,2	13,1	39,1	1053	678	375	7217	6336	9645
1999	51,4	12,6	38,8	1034	665	369	7112	6245	9478
2000	51,2	12,4	38,8	1027	659	368	7101	6227	9493
2001	51,2	12,3	38,9	1022	657	365	7109	6235	9512



**10.12. ПОКАЗАТЕЛИ РАБОТЫ ОБЩЕДОСТУПНЫХ БИБЛИОТЕК**  
 (на конец года)

	Библиотечный фонд, млн. экз.	Всего зарегистрированных пользователей, млн. человек	Выдано экземпляров, млн. экз.	Число экземпляров в среднем на одну библиотеку, тыс. экз.	Число экземпляров в среднем на одного пользователя, экз.	Численность зарегистрированных пользователей в среднем на одну библиотеку, тыс. человек	Число выданных экземпляров в среднем на одного пользователя, экз.
<b>1978</b>							
Всего	930	74,0	1554	15,1	12,6	1,2	21,0
в том числе:							
в городах и поселках городского типа	589	...	...	...	...	...	...
в сельской местности	341	...	...	...	...	...	...
<b>1980</b>							
Всего	980	78,1	1654	15,8	12,6	1,3	21,2
в том числе:							
в городах и поселках городского типа	622	51,5	1113	31,0	12,1	2,6	21,6
в сельской местности	358	26,6	541	8,5	13,4	0,6	20,3
<b>1985</b>							
Всего	1125	82,1	1755	17,9	13,7	1,3	21,4
в том числе:							
в городах и поселках городского типа	712	55,4	1186	34,7	12,8	2,7	21,4
в сельской местности	413	26,7	569	9,8	15,5	0,6	21,3
<b>1990</b>							
Всего	1155	71,9	1506	18,5	16,1	1,1	20,9
в том числе:							
в городах и поселках городского типа	733	48,8	1018	35,9	15,0	2,4	20,8
в сельской местности	422	23,1	488	10,0	18,3	0,5	21,2
<b>1995</b>							
Всего	1105	60,2	1325	20,3	18,3	1,1	22,0
в том числе:							
в городах и поселках городского типа	712	38,9	859	49,9	18,3	2,7	22,1
в сельской местности	393	21,3	466	9,8	18,4	0,5	21,8
<b>1996</b>							
Всего	1082	59,5	1336	20,2	18,2	1,1	22,5
в том числе:							
в городах и поселках городского типа	696	38,7	867	50,4	18,0	2,8	22,4
в сельской местности	386	20,8	469	9,7	18,5	0,5	22,5
<b>1997</b>							
Всего	1069	59,3	1342	20,2	18,0	1,1	22,6
в том числе:							
в городах и поселках городского типа	689	38,6	875	38,3	17,9	2,1	22,7
в сельской местности	380	20,7	467	10,9	18,4	0,6	22,6
<b>1998</b>							
Всего	1053	59,3	1343	20,2	17,8	1,1	22,6
в том числе:							
в городах и поселках городского типа	678	38,7	879	51,9	17,5	3,0	22,7
в сельской местности	375	20,6	464	9,6	18,2	0,5	22,5
<b>1999</b>							
Всего	1034	59,2	1339	20,1	17,5	1,2	22,6
в том числе:							
в городах и поселках городского типа	665	38,6	879	52,7	17,2	3,1	22,7
в сельской местности	369	20,6	460	9,5	17,9	0,5	22,4
<b>2000</b>							
Всего	1027	59,6	1340	20,0	17,2	1,2	22,5
в том числе:							
в городах и поселках городского типа	659	38,9	880	52,9	16,9	3,1	22,6
в сельской местности	368	20,7	460	9,5	17,8	0,5	22,2
<b>2001</b>							
Всего	1022	59,4	1334	20,0	17,2	1,2	22,4
в том числе:							
в городах и поселках городского типа	657	38,7	872	53,4	17,0	3,1	22,5
в сельской местности	365	20,7	462	9,4	17,6	0,5	22,3



**10.13. ВЫПУСК КНИГ И БРОШЮР, ЖУРНАЛОВ И ГАЗЕТ**  
(за год)

Годы	Книги и брошюры			Журналы и другие периодические издания (включая сборники и бюллетени, выходящие периодически)			Газеты		
	число книг и брошюр (печатных единиц) - всего, тыс.	тираж - всего, млн. экз.	печатных листов - оттисков, млрд.	число журналов и других периодических изданий - всего	годовой тираж - всего, млн. экз.	печатных листов - оттисков, млрд.	число газет (изданий) - всего	разовый тираж - всего, млн. экз.	годовой тираж - всего, млрд. экз.
1940	33	372	2	1214	207	...	5730	25	5
1950	28	647	5	905	158	1	5021	25	5
1960	49	990	10	2361	649	3	4474	45	11
1970	50	1059	11	4133	2060	11	4445	94	23
1975	52	1340	14	3521	2293	13	4226	113	27
1980	50	1393	15	3960	2488	14	4413	120	29
1985	51	1725	20	3869	2726	15	4567	132	32
1990	41	1553	21	3681	5010	21	4808	166	38
1991	34	1630	21	3353	1877	11	4863	160	27
1992	29	1313	20	2664	925	5	4837	144	18
1993	29	950	17	2273	411	2	4650	86	9
1994	30	594	10	2307	306	1	4526	86	8
1995	34	475	7	2471	299	1	5101	122	9
1996	36	421	6	2751	388	2	4881	114	8
1997	45	436	7	3308	520	3	5500	125	8
1998	46	408	6	3420	659	3	5436	112	8
1999	48	421	6	3358	601	2	5535	104	7
2000	60	471	7	3570	607	3	5758	109	7
2001	70	542	8	4139	984	4	5532	100	6

**10.14. ВЫПУСК КНИГ И БРОШЮР НА ОТДЕЛЬНЫХ ЯЗЫКАХ НАРОДОВ РОССИИ**

	1970	1975	1980	1985	1990	1995	1996	1997	1998	1999	2000	2001
<b>Число книг и брошюр, печатных единиц</b>												
Русский	46518	48608	45543	46761	37740	31320	33979	42687	43868	45404	56863	68319
Абазинский	8	9	8	7	8	9	8	4	1	4	3	4
Адыгейский	24	20	16	20	29	20	16	17	10	10	13	6
Алтайский	27	20	23	20	18	12	8	15	5	4	6	2
Балкарский	25	17	23	29	26	36	33	24	17	17	28	28
Башкирский	119	108	113	133	97	103	137	119	107	78	90	114
Бурятский	45	45	28	39	22	6	24	3	3	3	6	22
Языки народов Дагестана:												
аварский		34	30	25	30	27	13	9	8	-	5	3
даргинский		23	27	18	24	22	13	8	5	-	5	-
кумыкский	157	19	25	29	29	21	9	9	4	3	2	-
лакский		16	19	22	20	13	8	4	8	3	4	-
лезгинский		29	23	23	30	19	15	10	5	4	5	-
табасаранский		12	14	19	19	11	8	3	6	2	1	2
Идиш	...	...	20	8	13	-	-	-	-	-	-	-
Ингушский	22	18	14	10	19	8	7	7	5	4	3	2
Кабардинский	33	33	28	32	37	38	36	52	38	29	40	40
Калмыцкий	28	18	32	27	23	10	8	11	9	3	8	8
Карачаевский	9	13	14	14	16	10	7	4	7	10	3	7
Карельский	...	...	-	1	3	2	4	1	3	1	4	3
Коми	22	22	22	21	29	24	15	15	20	16	24	24
Коми-пермяцкий	9	5	6	7	9	...	1	-	-	3	-	1
Марийский (луговой и горный)	49	56	38	41	72	45	33	13	15	8	15	23
Мордовский (мокша и эрзя)	53	42	58	34	35	33	25	23	23	10	11	9
Ногайский	...	14	10	15	17	9	7	2	4	3	2	2
Осетинский	30	54	63	70	73	57	22	26	31	37	27	27
Языки народов Севера:												
корякский	-	-	-	-	1	1	-	1	-	-	-	-
мансийский	-	-	3	4	2	2	-	1	-	-	-	-
нанайский	-	-	1	3	2	1	-	-	-	-	2	-
ненецкий	1	-	2	3	5	1	2	-	5	3	6	4
чукотский	7	8	9	4	4	1	1	-	2	1	2	-
хантыйский	-	2	-	1	3	3	1	2	4	5	1	-
эвенский	-	-	3	4	6	2	2	1	3	2	3	1
эвенкийский	-	-	-	3	-	3	1	1	1	3	4	3
эскимосский	-	-	-	5	5	-	-	-	-	-	-	-
Татарский	195	179	183	183	169	167	169	184	166	194	210	249
Тувинский	57	45	55	32	32	41	27	16	14	14	2	1
Удмуртский	28	30	28	27	28	36	21	16	11	13	9	7
Хакасский	13	7	10	9	15	18	5	10	-	-	6	-
Черкесский	4	6	5	7	5	7	4	7	3	2	1	2
Чеченский	27	20	23	29	31	7	1	7	4	-	1	2
Чувашский	94	111	84	79	79	49	47	43	41	33	40	56
Якутский	70	83	75	76	60	95	84	61	36	45	31	25



Продолжение табл.10.14

	1970	1975	1980	1985	1990	1995	1996	1997	1998	1999	2000	2001
	<b>Тираж, тыс. экз.</b>											
Русский	1006816	1264917	1316569	1650579	1499772	448932	399528	413499	389456	397703	445041	535731
Абазинский	9	10	5	6	7	15	11	7	1	6	6	6
Адыгейский	346	101	20	30	65	62	26	46	16	11	46	6
Алтайский	57	37	60	49	66	19	16	28	13	6	32	1
Балкарский	30	26	33	34	63	89	57	23	16	17	21	22
Башкирский	967	871	1013	1104	1274	822	1119	843	670	423	489	561
Бурятский	145	122	49	79	110	7	265	9	4	2	5	25
Языки народов Дагестана:												
аварский		185	192	109	183	192	34	17	52	-	3	5
даргинский		90	79	48	102	103	31	8	15	-	3	-
кумыкский	626	53	57	79	97	109	16	13	10	2	2	-
лакский		38	39	28	30	21	6	7	5	2	2	-
лезгинский		90	67	62	99	84	52	11	10	3	3	-
табасаранский		29	23	27	35	29	10	7	3	1	1	3
Идиш	...	...	91	8	177	-	-	-	-	-	-	-
Ингушский	53	50	28	9	61	73	60	38	36	13	38	5
Кабардинский	143	168	193	81	220	222	132	149	88	73	61	66
Калмыцкий	58	51	66	31	80	59	43	28	27	9	21	34
Карачаевский	34	36	31	42	64	48	15	15	19	39	11	17
Карельский	...	...	-	19	11	8	7	4	6	3	6	2
Коми	65	65	49	69	106	50	36	26	52	57	85	88
Коми-пермяцкий	22	13	9	9	21	...	20	-	-	15	-	3
Марийский (луговой и горный)	165	252	119	116	301	170	141	71	42	46	16	51
Мордовский (мокша и эрзя)	133	145	73	78	135	87	39	40	32	9	39	21
Ногайский	...	10	10	11	28	16	7	8	3	3	2	1
Осетинский	83	122	118	130	217	188	50	76	60	80	34	23
Языки народов Севера:												
корякский	-	-	-	-	1	0,3	-	0,4	-	-	-	-
мансийский	-	-	2	4	1	1,1	-	0,5	-	-	-	-
нанайский	-	-	1	3	51	0,3	-	-	-	-	1	-
ненецкий	2	-	6	6	13	2,0	8	-	5	2	7	4
чукотский	9	9	17	6	4	0,7	0,8	-	2	1	1	-
хантыйский	-	2	-	1	4	2	0,6	0,7	6	1	0,1	1
эвенский	-	-	8	3	7	4	2	0,5	4	1	3	1
эвенкийский	-	-	-	2	-	4	2	0,9	1	4	10	3
эскимосский	-	-	-	3	3	-	-	-	-	-	-	-
Татарский	2891	2810	2157	1772	3436	1897	1701	1785	1290	1709	3053	1930
Тувинский	285	235	305	150	219	315	133	82	30	22	12	63
Удмуртский	124	137	70	145	149	162	76	69	19	30	7	24
Хакасский	19	19	18	28	83	30	10	13	-	-	12	-
Черкесский	2	6	4	14	7	9	7	10	5	3	1	3
Чеченский	102	155	158	226	317	14	25	50	10	-	2	22
Чувашский	942	1059	730	455	866	357	229	251	161	138	296	156
Якутский	556	948	714	980	702	493	426	167	90	149	183	99

**10.15. ВЫПУСК ЖУРНАЛЬНЫХ ИЗДАНИЙ НА ОТДЕЛЬНЫХ ЯЗЫКАХ НАРОДОВ РОССИИ**

	1970	1975	1980	1985	1990	1995	1996	1997	1998	1999	2000	2001
	<b>Число изданий</b>											
Русский	3945	3326	3715	3587	3392	2343	2620	3175	3279	3223	3422	3939
Адыгейский	1	1	1	1	2	2	2	2	3	2	1	1
Алтайский	1	1	1	1	1	1	1	1	2	-	-	2
Балкарский	1	1	2	3	2	2	1	2	2	2	2	2
Башкирский	6	6	6	6	6	7	9	11	11	10	10	12
Бурятский	2	2	2	2	3	-	-	-	-	1	-	2
Языки народов Дагестана:												
аварский	2	2	3	3	3	3	1	1	1	1	1	1
даргинский	2	2	2	3	3	3	1	1	1	1	1	1
кумыкский	2	2	3	3	3	3	1	1	1	1	1	1
лакский	2	2	3	3	3	3	1	1	1	1	1	1
лезгинский	2	2	3	3	3	2	1	1	1	1	1	1
табасаранский	1	1	1	1	1	1	1	1	1	1	1	1
Идиш	1	1	1	2	2	-	-	-	-	-	-	-
Ингушский	1	1	1	1	2	1	1	1	1	-	1	1
Кабардинский	2	1	1	2	2	2	1	3	2	2	3	2
Калмыцкий	1	1	1	1	2	2	2	2	4	3	3	3
Коми	3	2	2	2	3	3	3	3	4	4	5	5
Марийский (луговой)	4	4	3	3	4	3	3	3	3	3	3	3
Марийский (горный)	-	-	-	-	-	1	1	1	1	1	1	3
Мордовский (мокша)	2	2	1	1	2	2	2	2	2	2	2	3
Мордовский (эрзя)	1	2	1	1	2	2	2	2	2	2	2	2
Осетинский	4	2	3	3	2	2	3	3	3	3	3	3
Татарский	13	10	10	10	11	15	17	18	20	19	19	14
Тувинский	1	2	2	2	2	1	2	1	3	3	3	1
Удмуртский	4	1	1	1	4	4	4	4	4	4	4	3
Хакасский	1	1	1	1	1	-	-	-	-	-	-	-
Чеченский	1	1	1	2	2	1	1	1	3	-	-	-
Чувашский	4	4	6	6	6	7	6	6	8	6	7	7
Якутский	3	2	2	2	4	3	3	3	3	1	-	1



Продолжение табл.10.15

	1970	1975	1980	1985	1990	1995	1996	1997	1998	1999	2000	2001
	<b>Годовой тираж, тыс. экз.</b>											
Русский	2026665	2263903	2420492	2628148	4915099	289402	381174	515072	652984	596037	600770	976919
Адыгейский	22	14	10	13	30	8	5	9	34	26	4	0,5
Алтайский	8	11	6	6	4	9	12	10	9	-	-	9
Балкарский	9	8	9	46	45	25	2	10	11	11	23	22
Башкирский	2923	3587	4164	4216	3883	1516	1541	1608	1508	1230	1242	1247
Бурятский	24	26	19	26	36	-	-	-	-	1	-	11
Языки народов Дагестана:												
аварский	271	321	451	322	212	11	6	2	5	4	5	3
даргинский	180	134	61	167	127	4	2	1	2	2	2	3
кумыкский	102	104	120	147	169	9	2	3	4	2	3	2
лакский	47	48	86	48	61	4	2	1	2	2	3	3
лезгинский	94	107	190	128	126	7	2	1	2	2	1	3
табасаранский	37	38	28	28	21	2	2	1	2	1	2	2
Идиш	120	102	84	114	100	-	-	-	-	-	-	-
Ингушский	10	13	13	11	50	3	3	12	10	-	8	9
Кабардинский	34	38	40	153	145	69	5	53	33	51	76	81
Калмыцкий	16	8	12	22	111	100	48	37	36	10	14	17
Коми	203	218	182	205	295	110	107	103	89	128	98	62
Марийский (луговой)	954	444	230	157	888	296	149	118	120	52	62	} 48
Марийский (горный)	-	-	-	-	-	3	1	1	2	2	2	
Мордовский (мокша)	13	26	17	19	54	73	72	65	62	59	52	40
Мордовский (эрзя)	13	31	16	22	67	82	54	58	48	50	55	39
Осетинский	85	80	107	150	160	7	7	13	26	31	30	4
Татарский	7962	18037	8686	22290	28418	6090	2610	1968	1962	1581	1624	1692
Тувинский	8	22	48	59	57	30	10	2	562	33	30	1
Удмуртский	186	186	174	139	294	120	76	79	338	58	68	41
Хакасский	3	2	2	2	2	-	-	-	-	-	-	-
Чеченский	19	32	26	29	197	5	20	40	51	-	-	-
Чувашский	2889	3750	3806	3163	2969	415	452	380	334	142	100	102
Якутский	401	492	468	497	508	100	58	35	35	24	-	0,3

**10.16. ВЫПУСК ГАЗЕТ НА ОТДЕЛЬНЫХ ЯЗЫКАХ НАРОДОВ РОССИИ**

	1970	1975	1980	1985	1990	1995	1996	1997	1998	1999	2000	2001
	<b>Число изданий</b>											
Русский	4160	3922	4109	4260	4488	4779	4604	5201	5131	5258	5508	5318
Абазинский	1	1	1	1	1	1	1	1	1	1	1	2
Адыгейский	1	1	1	1	1	4	2	2	3	3	2	-
Алтайский	1	1	1	1	1	2	2	2	3	4	3	4
Башкирский	24	24	24	24	23	30	30	29	31	29	29	21
Балкарский	1	1	-	1	1	1	1	1	2	2	2	2
Бурятский	15	16	16	15	15	7	7	7	7	7	7	4
Языки народов Дагестана:												
аварский	15	15	15	15	15	15	11	10	12	9	9	4
даргинский	6	6	6	7	8	5	1	3	5	4	4	3
кумыкский	5	5	5	5	6	6	4	5	5	4	4	2
лакский	3	3	3	3	3	4	4	4	4	3	2	2
лезгинский	6	7	7	7	6	5	2	3	3	3	3	2
табасаранский	2	2	2	2	2	-	-	-	-	-	-	1
Идиш	1	1	1	1	1	-	-	1	1	1	1	1
Ингушский	1	1	1	2	2	-	-	-	-	-	-	-
Кабардинский	1	1	1	1	1	3	3	2	3	2	2	4
Калмыцкий	1	1	1	1	1	1	1	1	1	1	1	-
Карачаевский	1	1	2	1	1	1	1	1	1	1	1	1
Карельский	-	-	-	-	-	1	-	2	3	3	3	2
Коми	4	4	4	4	4	4	4	5	5	5	1	4
Марийский (луговой)	14	14	14	14	14	17	12	14	14	12	10	9
Марийский (горный)	1	1	1	1	2	1	1	1	1	1	1	1
Мордовский (мокша)	1	1	1	1	1	1	1	1	1	1	1	-
Мордовский (эрзя)	1	1	1	1	1	2	2	2	2	1	1	2
Ногайский	2	2	2	2	2	2	2	2	2	2	1	-
Осетинский	3	4	3	5	9	4	3	3	6	4	3	1
Языки народов Севера:												
мансийский	-	-	-	-	1	1	1	1	1	1	1	1
ненецкий	1	1	1	1	1	1	1	1	1	1	1	-
хантыйский	1	1	1	1	1	-	1	1	1	1	1	-
чукотский	1	1	1	1	1	-	-	-	-	-	-	-
Татарский	77	85	85	87	89	94	91	85	91	79	72	61
Тувинский	2	2	4	5	6	8	7	5	4	4	-	-
Удмуртский	18	18	18	18	18	9	9	12	7	5	7	7
Хакасский	1	1	1	1	1	-	1	1	1	1	1	-
Черкесский	1	1	1	1	1	-	-	-	-	-	-	-
Чеченский	9	9	9	8	11	1	2	1	1	1	-	4
Чувашский	29	36	36	36	32	33	30	33	35	34	33	28
Якутский	27	28	28	28	29	27	26	29	19	12	10	7



Продолжение табл.10.16

	1970	1975	1980	1985	1990	1995	1996	1997	1998	1999	2000	2001
	<b>Годовой тираж, тыс. экз.</b>											
Русский	22402238	27027736	28792263	31996630	37391289	8577927	7644040	8125428	7332078	6952564	6973018	5691055
Абазинский	437	565	546	640	260	451	422	400	333	305	352	16998
Адыгейский	1040	1560	1494	1500	1575	1941	1706	916	1365	1398	1578	-
Алтайский	1300	1404	1350	1350	1675	1376	974	834	852	880	89	1024
Башкирский	37583	59378	61783	49998	45139	26965	27059	26552	27695	27528	30904	24535
Балкарский	1300	1586	-	1550	1800	859	900	775	1030	1071	1159	1025
Бурятский	4211	4705	4903	3964	3556	1548	1305	738	2242	2236	2833	3266
Языки народов Дагестана:												
аварский	8931	15410	14520	14367	14893	4248	4497	1708	6635	4974	5045	378
даргинский	3291	5500	5295	5068	5144	599	275	414	784	700	661	832
кумыкский	4308	4627	4330	4138	4178	686	855	535	793	602	803	424
лакский	761	857	811	765	827	346	330	277	408	369	248	306
лезгинский	4537	5008	5050	4994	5199	715	438	428	234	662	718	720
табасаранский	870	1046	983	1029	1264	-	-	-	-	-	-	92
Идиш	1860	3120	2736	3000	3000	-	-	600	390	505	610	557
Ингушский	858	1248	936	1092	1810	-	-	-	-	-	-	-
Кабардинский	3848	5408	5250	4875	4750	2889	3047	2343	2583	2625	2385	2493
Калмыцкий	1645	1825	1600	1325	2375	1675	1225	1416	1642	1240	1381	-
Карачаевский	1576	1763	3271	1950	2187	1315	1260	576	859	696	898	918
Карельский	-	-	-	-	-	52	-	83	64	249	275	127
Коми	3040	3075	2671	2277	2870	1771	1381	1272	1803	2973	315	1723
Марийский (луговой)	13871	11359	10754	11887	8740	5158	4820	3855	3646	3627	3318	3023
Марийский (горный)	558	698	655	655	1206	395	350	320	291	255	255	251
Мордовский (мокса)	1071	1217	1170	1061	1014	627	1005	500	440	372	462	-
Мордовский (эрзя)	920	1123	1014	936	1092	298	318	253	304	156	224	348
Ногайский	538	687	687	794	531	412	449	290	357	322	229	-
Осетинский	7202	12534	8172	8998	14148	6288	4730	2049	5440	5054	4855	1593
Языки народов Севера:												
мансийский	-	-	-	-	2	12	20	14	19	26	30	55
ненецкий	21	529	78	36	19	21	30	38	30	40	36	-
хантыйский	31	26	26	52	36	-	30	25	31	47	38	-
чукотский	107	624	156	154	24	-	-	-	-	-	-	-
Татарский	139771	157979	163748	163256	192233	83216	65090	64993	65357	58674	60767	51627
Тувинский	5554	6814	7781	8629	14153	4229	2443	1213	1008	721	-	-
Удмуртский	11467	11387	10530	10158	9720	4410	3235	1922	2792	2885	3091	559
Хакасский	998	983	905	920	1600	-	640	431	500	503	603	-
Черкесский	624	390	811	842	920	-	-	-	-	-	-	-
Чеченский	5342	6128	6116	4882	5897	154	118	78	118	60	-	814
Чувашский	41669	44954	43297	38594	43620	21892	20841	19701	20739	19023	16204	6635
Якутский	23187	25769	27044	30279	32707	22118	22129	17040	3237	1843	1412	1080

**10.17. САНАТОРНО-КУРОРТНЫЕ ОРГАНИЗАЦИИ И ОРГАНИЗАЦИИ ОТДЫХА**

(на конец года)

Годы	Число санаторно-курортных организаций и организаций отдыха	В них коек (мест)	Число санаториев и пансионатов с лечением	В них коек	Из числа санаториев и пансионатов с лечением - детские санатории	В них коек	Число санаториев-профилакториев	В них коек	Число домов и пансионатов отдыха	В них мест	Число баз отдыха	В них мест	Туристские базы <sup>1)</sup>	В них мест
1939	1838	260934	1043	134570	554	51972	...	...	795	126364	...	...	...	...
1950	1748	227776	1154	140995	585	50737	...	...	594	86781	...	...	...	...
1960	1828	309727	1165	171593	639	63255	...	...	547	114766	...	...	116	23368
1970	4738	720423	1273	240435	704	82002	1316	80841	594	169031	1209	127731	346	102385
1975	5990	971094	1284	265170	725	87469	1540	111303	596	184409	2069	237212	501	173000
1980	6572	1134753	1236	277543	693	87046	1756	139132	607	194613	2459	315665	514	207800
1985	7263	1236670	1252	299662	668	86189	2019	165754	601	190116	2901	359994	490	221144
1990	7431	1298847	1176	296653	619	81069	2251	188478	542	171696	2969	386977	493	255043
1991	7356	1217700	1219	298685	624	81869	2238	185380	546	168345	2888	380710	465	184580
1992	6931	1083528	1199	286079	613	78968	2196	175736	512	155380	2642	339754	382	126579
1993	6485	962731	1168	265107	583	76543	2065	159687	481	131952	2390	299886	381	106099
1994	6101	895707	1176	265958	591	74068	1882	147322	427	113541	2245	274635	371	94251
1995	5810	853105	1193	264461	584	74409	1734	135822	394	103436	2098	259868	391	89518
1996	5582	806574	1173	256436	570	70520	1641	126732	405	105411	1903	226265	460	91730
1997	5327	771389	1162	250361	558	69613	1513	115071	377	97467	1821	219993	454	88497
1998	4525	731960	1113	257625	510	70721	1288	122452	372	91903	1542	202728	185	49666
1999	4976	785058	1197	284074	545	81234	1207	122151	396	90247	1960	245258	200	42237
2000	4876	754461	1192	287518	528	81510	1196	106527	394	89849	1880	227784	193	41457
2001	4795	759924	1231	301421	536	86806	1161	106673	387	90693	1819	227394	173	32372

<sup>1)</sup> До 1998 г. включались туристские гостиницы.



## 10.18. ДЕТСКИЕ ОЗДОРОВИТЕЛЬНЫЕ УЧРЕЖДЕНИЯ

	1990	1995	1996	1997	1998	1999	2000	2001
Число детских оздоровительных учреждений - всего, тыс.	46,1	43,3	40,0	40,1	42,6	44,3	49,2	52,1
в том числе:								
загородные	5,3	3,2	3,1	3,1	3,1	3,2	3,3	3,3
санаторного типа	0,5	0,3	0,4	0,4	0,4	0,5	0,5	0,6
для школьников с дневным пребыванием	23,1	27,9	25,6	25,7	28,2	29,5	32,9	34,6
профильные, оборонно-спортивные, оздоровительно-спортивные и другие	2,5	3,5	3,4	3,6	3,9	4,1	4,5	4,7
труда и отдыха	14,7	8,4	7,5	7,3	7,0	7,0	8,0	8,9
Численность детей, отдохнувших в них за лето - всего, тыс. человек	7239,3	5151,3	4805,9	4855,8	5124,7	5534,5	6170,6	6358,9
в том числе в учреждениях:								
загородных	3405,1	1868,1	1774,1	1818,9	1887,9	2015,2	2185,0	2128,2
санаторного типа	205,6	127,6	123,7	136,1	151,3	173,0	183,9	240,3
для школьников с дневным пребыванием	1878,8	2097,8	1933,8	1943,9	2165,4	2414,7	2772,0	2929,0
профильных, оборонно-спортивных, оздоровительно-спортивных и других	392,5	341,0	327,6	344,3	356,5	394,9	446,3	422,7
труда и отдыха	1357,3	716,8	646,7	612,6	563,6	536,7	583,4	638,7

10.19. ГОСТИНИЦЫ<sup>1)</sup>

Годы	Число гостиниц	Их единовременная вместимость, тыс. мест	Годы	Число гостиниц	Их единовременная вместимость, тыс. мест
1970	3549	259,7	1996	5294	410,6
1975	3883	291,6	1997	5043	390,9
1980	4737	332,9	1998	4258	372,8
1985	4968	357,3	1999	4224	357,6
1990	4686	434,8	2000	4182	346,1
1995	5504	426,1	2001	4120	338,4

<sup>1)</sup> Включая аналогичные средства размещения. До 1995 г. данные приведены без учета гостиниц, находившихся на балансе колхозов и совхозов.

10.20. ЧИСЛЕННОСТЬ ЛИЦ, РАЗМЕЩЕННЫХ В ГОСТИНИЦАХ, САНАТОРНО-КУРОРТНЫХ ОРГАНИЗАЦИЯХ И ОРГАНИЗАЦИЯХ ОТДЫХА  
(тысяч человек)

	Численность размещенных лиц - всего			в том числе											
				граждан России						иностранннх граждан					
	всего			из них детей			стран вне СНГ			стран СНГ					
							1999	2000	2001	1999	2000	2001	1999	2000	2001
<b>Всего</b>	<b>22736,8</b>	<b>25073,4</b>	<b>25394,7</b>	<b>20073,2</b>	<b>22001,0</b>	<b>22046,5</b>	<b>2165,3</b>	<b>2458,3</b>	<b>2394,6</b>	<b>1584,3</b>	<b>1844,1</b>	<b>2210,5</b>	<b>1079,3</b>	<b>1228,3</b>	<b>1137,6</b>
в том числе:															
гостиницы <sup>1)</sup>	15021,1	16559,3	17088,9	12441,5	13607,0	13874,1	274,2	359,9	371,2	1545,5	1787,9	2147,2	1034,1	1164,4	1067,5
санаторно-курортные организации и организации отдыха - всего	7715,7	8514,1	8305,8	7631,7	8394,0	8172,4	1891,1	2098,4	2023,4	38,8	56,2	63,3	45,2	63,9	70,1
в том числе:															
санаторно-курортные организации	4076,6	4583,7	4682,1	4037,0	4524,3	4617,9	1109,2	1197,9	1276,2	10,7	20,6	21,4	28,9	38,8	42,8
организации отдыха	3098,1	3345,8	3120,1	3066,5	3305,2	3069,1	664,0	763,7	658,5	23,4	22,2	31,6	8,2	18,4	19,4
туристские базы	541,0	584,6	503,6	528,2	564,5	485,4	117,9	136,8	88,7	4,7	13,4	10,3	8,1	6,7	7,9

<sup>1)</sup> Включая аналогичные средства размещения.

## 10.21. ПЕРЕВОЗКИ ПассажиРОВ И ПассажиРооборот ВнутРеннеГо водноГо транспортА на туристских и экскурсионно-прогулочных линиях

	1980	1985	1990	1995	1996	1997	1998	1999	2000	2001
Отправлено пассажиров внутренним водным транспортом - всего, тыс. человек	103381,5	97718,4	89756,7	25358,4	18243,9	24208,8	18004,8	22156,2	25699,5	27462,9
в том числе:										
на туристских линиях	1175,2	1185,9	1478,2	464,3	411,5	373,8	334,8	368,1	386,3	448,9
на экскурсионно-прогулочных линиях	10935,6	13052,5	12499,5	1887,9	1397,3	1568,6	1718,0	2238,1	2442,1	2682,2
ПассажиРооборот ВнутРеннеГо водноГо транспортА - всего, млн. пассажиРо-километров	5273,8	5137,0	4779,4	1117,0	900,6	889,0	822,1	797,1	900,0	917,4
в том числе:										
на туристских линиях	1824,1	1880,4	1645,5	361,1	351,6	342,3	412,0	330,3	387,3	415,7
на экскурсионно-прогулочных линиях	364,5	431,9	429,9	54,2	46,9	41,7	45,2	58,1	69,0	77,7



**10.22. ВЪЕЗД В РОССИЮ ИНОСТРАННЫХ ГРАЖДАН И ВЫЕЗД ЗА ГРАНИЦУ РОССИЙСКИХ ГРАЖДАН  
ПО ЦЕЛЯМ ПОЕЗДОК<sup>1)</sup>**

(страны вне СНГ; тысяч человек)

	Численность иностранных граждан, прибывших в Россию <sup>2)</sup>								Численность российских граждан, выехавших за границу <sup>3)</sup>							
	1993	1995	1996	1997	1998	1999	2000	2001	1993	1995	1996	1997	1998	1999	2000	2001
<b>Всего</b>	<b>5384</b>	<b>5311</b>	<b>5496</b>	<b>6491</b>	<b>6282</b>	<b>7102</b>	<b>7410</b>	<b>7079</b>	<b>8475</b>	<b>8396</b>	<b>7788</b>	<b>9423</b>	<b>8430</b>	<b>8409</b>	<b>9819</b>	<b>10402</b>
в том числе по целям поездок:																
служебная	2204	2186	2274	1972	1876	1823	1997	1960	2759	1696	1600	1539	1415	1480	1611	1951
туризм	1543	1787	1716	2290	1904	1924	2215	2052	1577	2555	3422	4084	3251	2580	4252	3972
частная	836	544	721	1139	1453	2265	2239	2059	2965	2925	1448	2397	2522	2885	2867	3172
транзит	125	84	127	128	119	73	90	150	-	-	-	-	-	-	-	-
обслуживающий персонал <sup>4)</sup>	676	710	658	960	930	1017	869	858	1174	1220	1318	1291	1242	1464	1089	1307

<sup>1)</sup> Здесь и в табл. 10.23, 10.24 приведены данные Федеральной пограничной службы Российской Федерации.<sup>2)</sup> Без учета въехавших на постоянное место жительства.<sup>3)</sup> Без учета выехавших на постоянное место жительства и военнослужащих.<sup>4)</sup> Здесь и в табл. 10.23, 10.24 – водители автотранспортных средств и экипажи морских, речных и воздушных судов, бригады железнодорожного транспорта.
**10.23. ЧИСЛЕННОСТЬ ИНОСТРАННЫХ ГРАЖДАН, ПРИБЫВШИХ В РОССИЮ в 2001 г., ПО ЦЕЛЯМ ПОЕЗДОК**  
(из стран вне СНГ; тысяч человек)

	Всего	в том числе по целям поездок				
		служебная	туризм	частная	транзит	обслуживающий персонал
<b>Численность прибывших граждан - всего</b>	<b>7079</b>	<b>1960</b>	<b>2052</b>	<b>2059</b>	<b>150</b>	<b>858</b>
в том числе из стран:						
Болгария	24	8	2	4	1	9
Великобритания	139	51	68	4	0,4	16
Германия	415	101	226	48	6	34
Израиль	47	22	12	10	0,3	3
Италия	111	29	66	4	2	10
Китай	461	165	165	78	2	51
Республика Корея	117	15	20	5	67	10
Латвия	245	36	37	145	2	25
Литва	1059	154	52	799	31	23
Монголия	126	19	27	57	9	14
Нидерланды	51	17	14	2	0,2	18
Польша	885	64	741	4	2	74
США	210	97	92	9	2	10
Турция	99	36	11	13	1	38
Финляндия	1291	769	210	186	3	123
Франция	107	37	54	6	0,4	10
Хорватия	3,0	1,6	0,2	0,2	0,1	0,9
Швеция	43	17	16	3	0,4	7
Эстония	359	36	39	258	5	21
Югославия	12	7	1	2	0,2	2
Япония	71	21	41	2	3	4



**10.24. ЧИСЛЕННОСТЬ РОССИЙСКИХ ГРАЖДАН, ВЫЕХАВШИХ ЗА ГРАНИЦУ в 2001 г., ПО ЦЕЛЯМ ПОЕЗДОК**  
 (в страны вне СНГ; тысяч человек)

	Всего	в том числе по целям поездок			
		служебная	туризм	частная	обслуживающий персонал
<b>Численность выехавших граждан - всего</b>	<b>10402</b>	<b>1951</b>	<b>3972</b>	<b>3172</b>	<b>1307</b>
в том числе в страны:					
Болгария	125	14	84	13	14
Великобритания	113	52	35	10	16
Венгрия	38	11	15	6	6
Германия	560	183	174	143	60
Греция	102	8	58	22	14
Египет	181	8	157	5	11
Израиль	88	15	21	39	13
Испания	265	18	221	4	22
Италия	175	25	115	7	28
Кипр	157	8	127	7	15
Китай	1105	179	677	121	128
Республика Корея	191	24	96	15	56
Латвия	116	28	20	56	12
Литва	1244	105	74	1001	64
Объединенные Арабские Эмираты	140	9	95	18	18
Польша	969	154	705	8	102
США	100	46	20	23	11
Турция	796	31	625	52	88
Финляндия	1722	636	214	669	203
Франция	153	52	75	8	18
Япония	160	16	12	2	130

**10.25. ОСНОВНЫЕ ПОКАЗАТЕЛИ ДЕЯТЕЛЬНОСТИ ТУРИСТСКИХ ФИРМ в 2000 г.<sup>1)</sup>**

	2000		2000
Число туристских фирм (на конец года) - всего	2966	Число реализованных населению туров (путевок) – всего, тыс.	1244
в том числе занимались:		в том числе:	
туроператорской деятельностью	1568	по территории России	767
турагентской деятельностью	1398	по зарубежным странам	477
Средняя численность работников (включая внешних совместителей и работников неспического состава), занятых туристской деятельностью, тыс. человек	27	Стоимость реализованных населению туров (путевок) – всего, млн. руб.	9029
		в том числе:	
		по территории России	4006
		по зарубежным странам	5023

<sup>1)</sup> Статистическое наблюдение проводится один раз в два года.

**10.26. ЧИСЛЕННОСТЬ ТУРИСТОВ, ОБСЛУЖЕННЫХ ТУРИСТСКИМИ ФИРМАМИ в 2000 г.<sup>1)</sup>**  
 (человек)

	Принято	Отправлено		Принято	Отправлено
<b>Обслужено туристов - всего</b>	<b>1244941</b>	<b>1791851</b>	Объединенные Арабские Эмираты	629	29481
в том числе по странам:			страны СНГ	36506	38766
Россия	614000	904405	США, включая Гавайские острова	73497	2474
Великобритания	51310	2991	Турция	4415	126004
Германия	70735	8561	Финляндия	58884	19076
Египет	454	29192	Франция	19986	14787
Испания	10977	53219	другие страны	120214	133880
Италия	31417	12638			
Китай	151917	405163	комплексные туры по зарубежным странам	-	11214

<sup>1)</sup> Статистическое наблюдение проводится один раз в два года.

**10.27. ЧИСЛО СПОРТИВНЫХ СООРУЖЕНИЙ**

	1970	1975	1980	1985	1990	1995	1996	1997	1998	1999	2000	2001
Стадионы с числом мест для зрителей 1,5 тыс. и более	1573	1701	1941	1946	2216	2260	2239	2313	2121	2092	2108	2106
Спортивные залы, тыс.	25,6	34,3	41,1	44,3	48,5	50,2	51,0	53,2	53,6	54,4	54,9	54,8
Плавательные бассейны	378	548	793	1302	2059	2351	2408	2520	2598	1821 <sup>1)</sup>	2512	2630
Плоскостные спортивные сооружения (площадки и поля), тыс.	226,8	240,4	241,2	226,8	142,7	99,3	80,7	89,2	92,3	94,6	96,8	98,7

В 2001 г. действовало более 200 тыс. спортивных сооружений, более 5 тыс. физкультурно-оздоровительных центров предприятий, учреждений и организаций.

<sup>1)</sup> С длиной плавательных дорожек 25 и 50 м.



## МЕТОДОЛОГИЧЕСКИЕ ПОЯСНЕНИЯ

**Табл. 10.3. Кинопериодика** включает в себя киножурналы и киноальманахи.

**Табл. 10.5.** В показатели по театрам не включены данные по народным любительским театрам.

**Табл. 10.10.** К числу учреждений культурно-досугового типа отнесены клубы, дворцы и дома культуры, центры культуры и досуга, дома творческих работников, дома учителя, врача, агронома, ученых, туриста, молодежи, музыкальной культуры, технического творчества, национальные культурные центры и другие виды досуговых учреждений, ориентированные на культурные интересы определенных профессиональных, национальных, половозрастных и других социально-демографических категорий населения.

**Табл. 10.11.** К числу общедоступных (публичных) библиотек отнесены библиотеки, имеющие универсальные книжные фонды и удовлетворяющие массовые запросы населения на литературу. При организациях, учреждениях, высших и средних специальных учебных заведениях, других учреждениях имеются также научные, учебные, технические и другие специальные библиотеки. Учет таких библиотек осуществляется путем проведения переписей, последняя проведена в 1986 г.

**Табл. 10.17. Санатории и пансионаты с лечением** — лечебно-профилактические организации, оснащенные койками и обеспечивающие больным за определенный промежуток времени реабилитационное лечение, главным образом на основе использования целебных свойств природных лечебных факторов (климата, минеральных вод, лечебных грязей и других). Все они специализированные и могут быть одно- или многопрофильные. В сборнике приведены данные о койках (местах), готовых к приему больных, в месяц максимального развертывания.

**Санатории-профилактории** — лечебно-профилактические организации, оснащенные койками, действующие при организациях, обеспечивающие лечебно-оздоровительные мероприятия работникам без отрыва от производства, в свободное от работы время.

**Дома, пансионаты, базы и другие учреждения отдыха** - организации, предназначенные для отдыха, в которых отдыхающим на определенный срок обеспечены размещение и питание или только размещение. Такие организации могут функционировать в течение круглого года (круглогодичные) или в течение сезона (сезонные).

**Туристские базы** — организации, предназначенные для отдыха, в которых отдыхающим на определенный срок обес-

печены размещение и питание или только размещение, а также туристско-экскурсионное обслуживание.

**Табл. 10.19. Гостиницы и аналогичные средства размещения** — организации, предоставляющие помещение для временного проживания (мотель, кемпинг, общежитие для приезжих).

**Табл. 10.21.** К туристским линиям на внутреннем водном транспорте отнесены линии с продолжительностью поездки более суток, предназначенные для организованного отдыха и путешествий граждан по туристским путевкам или другим проездным документам, включающим плату за проезд, питание и туристское обслуживание в пути следования.

К экскурсионно-прогулочным линиям на внутреннем водном транспорте отнесены линии с продолжительностью поездки менее одних суток, предназначенные для отдыха или ознакомления пассажиров с памятными или достопримечательными местами с проездом по разовым индивидуальным или групповым проездным билетам (путевкам).

**Табл. 10.25, 10.26.** Под туристской деятельностью понимается туроператорская и турагентская деятельность, а также иная деятельность по организации путешествий.

**Туроператорская деятельность** — деятельность по формированию, продвижению и реализации туристского продукта, осуществляемая на основании лицензии юридическим лицом или индивидуальным предпринимателем.

**Турагентская деятельность** — деятельность по продвижению и реализации (продаже населению) туристского продукта, осуществляемая на основании лицензии юридическим лицом или индивидуальным предпринимателем.

**Тур** - комплекс услуг по размещению, перевозке, питанию туристов, экскурсионные услуги, а также услуги гидов-переводчиков и другие услуги, предоставляемые в зависимости от целей путешествия.

**Турист** — гражданин, посещающий страну (место) временного пребывания в оздоровительных, познавательных, профессионально-деловых, спортивных, религиозных и иных целях без занятия оплачиваемой деятельностью в период от 24 часов до 6 месяцев подряд или осуществляющий не менее одной ночевки.

Более подробная информация о статистике туризма представлена в сборнике Госкомстата России "Туризм в России. 2000".



## **11. ПРАВОНАРУШЕНИЯ**

11.1. Число зарегистрированных преступлений . . . . .	273	11.5. Число осужденных в возрасте до 30 лет по отдельным видам преступлений . . . . .	274
11.2. Состав лиц, совершивших преступления . . . . .	273	11.6. Состав осужденных . . . . .	275
11.3. Число преступлений, совершенных отдельными категориями лиц . . . . .	274	11.7. Распределение осужденных по основным мерам наказания, назначенным судами . . . . .	275
11.4. Число осужденных по приговорам судов, вступившим в законную силу, по отдельным видам преступлений . . . . .	274	11.8. Число лиц, содержащихся в местах лишения свободы . . . . .	275
		Методологические пояснения . . . . .	276



В разделе приведены данные, разрабатываемые МВД России, Минюстом России и Судебным департаментом при Верховном Суде Российской Федерации. По данным МВД России публикуются сведения о состоянии преступности, в том числе по отдельным видам наиболее опасных и распространенных преступлений. Приводится информация о лицах, совершивших преступления, их характеристика по полу, возрасту, социальному положению. По данным Минюста России и Судебного департамента при Верховном Суде Российской Федерации приведены сведения о численности осужденных, их составе, распределении осужденных по основным мерам наказания.

### 11.1. ЧИСЛО ЗАРЕГИСТРИРОВАННЫХ ПРЕСТУПЛЕНИЙ

(тысяч)

	1990	1995	1996	1997	1998	1999	2000	2001
<b>Зарегистрировано преступлений - всего</b>	<b>1839,5</b>	<b>2755,7</b>	<b>2625,1</b>	<b>2397,3</b>	<b>2581,9</b>	<b>3001,7</b>	<b>2952,4</b>	<b>2968,3</b>
в том числе:								
убийство и покушение на убийство	15,6	31,7	29,4	29,3	29,6	31,1	31,8	33,6
умышленное причинение тяжкого вреда здоровью	41,0	61,7	53,4	46,1	45,2	47,7	49,8	55,7
изнасилование и покушение на изнасилование	15,0	12,5	10,9	9,3	9,0	8,3	7,9	8,2
грабеж	83,3	140,6	121,4	112,1	122,4	139,0	132,4	148,8
разбой	16,5	37,7	34,6	34,3	38,5	41,1	39,4	44,8
кража	913,1	1367,9	1207,5	1054,0	1143,4	1413,8	1310,1	1273,2
преступления, связанные с незаконным оборотом наркотиков	16,3	79,9	96,8	184,8	190,1	216,4	243,6	241,6
хулиганство	107,4	191,0	181,3	129,5	131,1	128,7	125,1	135,2
нарушения правил дорожного движения и эксплуатации транспортных средств	96,3	50,0	47,7	48,0	52,4	53,7	52,7	54,5
из них повлекшие по неосторожности смерть человека, двух или более лиц	15,9	14,4	13,1	13,2	14,4	15,1	15,4	15,5

В 2001 г. выявлено 465 фактов бандитизма, 327 фактов терроризма, 101 убийство по найму, 1417 фактов похищения людей. В сфере экономики выявлено 325,9 тыс. преступлений, из них 56,4 тыс. – совершены в крупном и особо крупном размере.

### 11.2. СОСТАВ ЛИЦ, СОВЕРШИВШИХ ПРЕСТУПЛЕНИЯ

(тысяч человек)

	1990	1995	1996	1997	1998	1999	2000	2001
<b>Выявлено лиц, совершивших преступления</b>	<b>897,3</b>	<b>1595,5</b>	<b>1618,4</b>	<b>1372,2</b>	<b>1481,5</b>	<b>1716,7</b>	<b>1741,4</b>	<b>1644,2</b>
в том числе:								
по полу:								
мужчины	774,6	1357,7	1361,1	1186,1	1263,3	1456,0	1457,3	1365,3
женщины	122,7	237,8	257,3	186,1	218,2	260,7	284,1	278,9
по возрасту во время совершения преступления, лет:								
14-15	47,7	69,2	62,6	45,9	46,8	51,2	49,3	51,9
16-17	105,5	138,9	129,6	116,1	118,0	132,3	128,6	120,9
18-24	189,5	363,3	367,5	349,4	385,4	460,6	465,4	440,5
25-29	162,6	231,0	244,3	214,9	238,1	282,0	289,3	272,8
30 – 49 <sup>1)</sup>	} 392,0	791,6	813,9	567,5	606,7	682,7	676,0	625,3
50 и старше				78,4	86,4	107,9	132,8	132,8
по занятию на момент совершения преступления:								
рабочие	482,1	502,2	482,3	366,3	382,9	430,5	450,9	426,4
работники сельского хозяйства <sup>2)</sup>	43,2	20,8	18,4	37,5	32,9	33,4	30,4	24,6
служащие	67,6	59,6	56,4	46,5	56,0	58,7	64,8	61,3
учащиеся	93,3	91,1	91,1	81,8	88,3	104,6	100,6	94,3
лица без постоянного источника дохода	151,5	720,9	777,9	719,0	797,9	954,0	954,2	905,9
в том числе безработные	...	73,2	76,3	78,0	81,4	93,7	91,4	85,8

<sup>1)</sup> До 1997 г. – 30 лет и старше.

<sup>2)</sup> До 1997 г. - колхозники.



**11.3. ЧИСЛО ПРЕСТУПЛЕНИЙ, СОВЕРШЕННЫХ ОТДЕЛЬНЫМИ КАТЕГОРИЯМИ ЛИЦ**  
(тысяч)

	1990	1995	1996	1997	1998	1999	2000	2001
Число преступлений, совершенных:								
несовершеннолетними или при их соучастии	162,7	209,8	202,9	182,8	189,3	208,3	195,4	185,4
лицами, ранее совершавшими преступления	257,9	459,6	494,0	565,4	604,6	692,1	651,5	622,0
в группе	188,5	349,5	345,5	359,9	374,3	450,9	419,0	376,9
в том числе организованной	3,5	23,8	26,4	28,5	28,7	32,9	36,0	33,5
в состоянии алкогольного опьянения	334,7	650,3	637,0	508,9	485,2	488,1	442,7	408,1

В 2001 г. иностранными гражданами и лицами без гражданства совершено на территории России 37,2 тыс. преступлений, в том числе гражданами стран СНГ – 34,2 тыс.

**11.4. ЧИСЛО ОСУЖДЕННЫХ ПО ПРИГОВОРАМ СУДОВ, ВСТУПИВШИМ В ЗАКОННУЮ СИЛУ, ПО ОТДЕЛЬНЫМ ВИДАМ ПРЕСТУПЛЕНИЙ**  
(тысяч человек)

	1990	1995	1996	1997	1998	1999	2000	2001
<b>Число осужденных – всего</b>	<b>537,6</b>	<b>1035,8</b>	<b>1111,1</b>	<b>1013,4</b>	<b>1071,1</b>	<b>1223,3</b>	<b>1183,6</b>	<b>1244,2</b>
из них за преступления:								
убийство	10,3	19,3	18,5	17,8	18,6	18,7	19,4	22,2
умышленное причинение тяжкого вреда здоровью	22,3	34,5	32,9	32,5	31,9	31,9	35,0	38,5
изнасилование	14,2	10,3	9,0	7,9	7,2	6,8	6,4	6,5
разбой	9,1	19,3	20,1	21,2	24,0	26,8	27,5	30,1
грабеж	28,9	56,2	55,7	57,2	58,3	64,3	64,7	67,9
кража	157,7	456,9	481,4	465,1	471,2	591,6	598,5	540,8
незаконные действия и нарушение правил обращения с наркотическими веществами и психотропными средствами	7,0	38,6	45,7	65,3	101,5	108,3	99,1	126,9
хулиганство	52,2	94,7	96,8	69,9	69,3	64,1	52,7	62,6
нарушения правил дорожного движения и эксплуатации транспортных средств, повлекшие по неосторожности смерть человека, двух или более лиц	13,8	12,1	11,7	6,9	6,7	6,0	4,5	6,6

**11.5. ЧИСЛО ОСУЖДЕННЫХ В ВОЗРАСТЕ до 30 лет ПО ОТДЕЛЬНЫМ ВИДАМ ПРЕСТУПЛЕНИЙ**  
(тысяч человек)

	1990	1995	1996	1997	1998	1999	2000	2001
<b>Число осужденных – всего</b>	<b>311,5</b>	<b>527,1</b>	<b>560,6</b>	<b>553,5</b>	<b>607,9</b>	<b>704,6</b>	<b>711,5</b>	<b>729,9</b>
в том числе за преступления:								
против собственности	102,4	335,1	357,3	364,7	388,2	476,7	486,3	468,8
из них кражи	72,7	245,1	261,7	270,5	284,7	364,1	375,1	349,7
убийство	3,9	7,4	7,4	7,4	7,9	8,2	9,0	11,1
умышленное причинение тяжкого вреда здоровью	8,3	12,5	12,2	12,7	12,7	13,3	15,6	18,1
изнасилование	11,9	7,8	6,8	5,9	5,5	5,0	4,8	4,8
незаконные действия и нарушение правил обращения с наркотическими веществами и психотропными средствами	5,0	26,0	31,3	46,4	73,9	77,9	66,5	87,7
хулиганство	38,6	55,4	56,2	43,9	44,6	41,5	38,0	43,8





**11.6. СОСТАВ ОСУЖДЕННЫХ**

(в процентах)

	1990	1995	1996	1997	1998	1999	2000	2001
<b>Осуждено - всего</b>	<b>100</b>	<b>100</b>	<b>100</b>	<b>100</b>	<b>100</b>	<b>100</b>	<b>100</b>	<b>100</b>
из них в возрасте, лет:								
14-17	14,7	11,2	10,9	11,9	12,3	12,0	12,6	11,5
18-24	22,9	24,0	23,5	27,5	29,1	30,0	31,3	30,6
25-29	20,3	15,6	16,0	15,2	15,3	15,6	16,3	16,6
30-49	36,4	43,3	43,6	40,4	38,5	37,6	34,9	36,0
50 и старше	5,7	5,9	6,0	5,0	4,8	4,8	4,9	5,3
Из общего числа осужденных:								
женщины	8,5	11,7	13,2	11,7	11,6	11,8	13,0	13,7
ранее судимые <sup>1)</sup>	39,6	33,5	33,0	33,3	33,6	34,4	35,0	36,0
трудоспособные лица без определенных занятий	20,3	44,0	46,9	46,0	48,5	50,7	50,1	50,5

<sup>1)</sup> В связи с введением в действие с 1 января 1997 г. нового Уголовного кодекса Российской Федерации начиная с 1997 г. включены лица, имеющие неснятые и непогашенные судимости, а также лица со снятыми и погашенными судимостями.

**11.7. РАСПРЕДЕЛЕНИЕ ОСУЖДЕННЫХ ПО ОСНОВНЫМ МЕРАМ НАКАЗАНИЯ, НАЗНАЧЕННЫМ СУДАМИ**

(в процентах)

	1990	1995	1996	1997	1998	1999	2000	2001
<b>Осуждено - всего</b>	<b>100</b>	<b>100</b>	<b>100</b>	<b>100</b>	<b>100</b>	<b>100</b>	<b>100</b>	<b>100</b>
в том числе по мерам наказания:								
лишение свободы	37,8	34,5	33,6	32,7	32,2	31,8	29,9	29,5
исправительные работы без лишения свободы	21,8	8,9	8,1	6,9	5,0	4,6	4,3	5,0
условное осуждение к лишению свободы и иным мерам	8,4	21,5	26,2	52,2	51,3	53,4	45,9	54,9
штраф	11,6	11,4	13,0	7,9	5,6	5,3	5,3	6,0
другие меры наказания	0,4	5,5	1,1	0,3	5,9	4,9	14,6	4,6

В 2001 г. по приговору суда 172 тыс. осужденных были освобождены от наказания по амнистии и другим основаниям. Конфискация имущества как дополнительная мера наказания назначена 20,5 тыс. осужденных.

**11.8. ЧИСЛО ЛИЦ, СОДЕРЖАВШИХСЯ В МЕСТАХ ЛИШЕНИЯ СВОБОДЫ<sup>1)</sup>**

(на конец года; тысяч человек)

	1995	1996	1997	1998	1999	2000	2001
Содержалось в местах лишения свободы - всего	1016,0	1051,2	1009,8	996,9	1060,0	923,6	980,2
в том числе:							
в исправительных колониях	701,1	741,8	711,2	719,6	756,8	671,1	749,5
в воспитательных колониях	21,0	21,4	19,8	20,1	21,5	17,0	18,7
Содержалось в СИЗО и тюрьмах, а также в помещениях исправительных колоний, работающих в режиме СИЗО	293,9	288,0	278,8	257,2	281,6	235,5	212,0
в том числе несовершеннолетних	...	...	15,9	15,2	15,6	12,5	7,3

<sup>1)</sup> По данным МВД России и Минюста России.



## МЕТОДОЛОГИЧЕСКИЕ ПОЯСНЕНИЯ

**Преступность** — социально-правовое явление, включающее преступления, совершенные на конкретной территории в течение определенного периода времени, и характеризующееся количественными и качественными показателями.

**Преступление** — виновно совершенное общественно опасное деяние, запрещенное Уголовным Кодексом под угрозой наказания.

**Табл. 11.1. Зарегистрированное преступление** — выявленное и официально взятое на учет общественно опасное деяние, предусмотренное уголовным законодательством.

**Табл. 11.1, 11.4. Грабеж** — открытое хищение чужого имущества.

**Разбой** — нападение в целях хищения чужого имущества, совершенное с применением насилия, опасного для жизни или здоровья, либо с угрозой применения такого насилия.

**Табл. 11.1, 11.4, 11.5. Кража** — тайное хищение чужого имущества.

**Хулиганство** — грубое нарушение общественного порядка, выражающее явное неуважение обществу, сопровождающееся применением насилия к гражданам либо угрозой его применения, а равно уничтожением или повреждением чужого имущества.

**Табл. 11.2. Лица, совершившие преступления** — официально взятые на учет органами внутренних дел лица, на которых заведены уголовные дела.

**Табл. 11.3. Преступность несовершеннолетних** — совокупность преступлений, совершенных подростками, которым ко времени совершения преступления исполнилось четырнадцать, но не исполнилось восемнадцати лет.

**Табл. 11.4, 11.5. Осужденные** — лица, в отношении которых судами вынесены обвинительные приговоры, вступившие в законную силу.

**Табл. 11.6, 11.7. Состав осужденных** — распределение общего числа осужденных по полу, возрасту, мерам наказания, назначенным судами.

**Табл. 11.7, 11.8. Лишение свободы** заключается в изоляции осужденного от общества путем направления его в колонию-поселение или помещения в исправительную колонию общего, строгого или особого режима либо в тюрьму. Лица, осужденные к лишению свободы, не достигшие к моменту вынесения судом приговора восемнадцатилетнего возраста, помещаются в воспитательные колонии общего или усиленного режима.

Более подробная информация по тематике раздела содержится в сборниках Госкомстата России «Регионы России. Социально-экономические показатели. 2002», «Женщины и мужчины России. 2002».





## **12. ПРОИЗВОДСТВО И ИСПОЛЬЗОВАНИЕ ВАЛОВОГО ВНУТРЕННЕГО ПРОДУКТА (СИСТЕМА НАЦИОНАЛЬНЫХ СЧЕТОВ)**

<b>Система национальных счетов</b>		
12.1.	Объем и изменение валового внутреннего продукта .....	279
12.2.	Счет товаров и услуг .....	279
12.3.	Счет производства .....	279
12.4.	Структура производства валового внутреннего продукта .....	280
12.5.	Счет образования доходов .....	280
12.6.	Счет распределения первичных доходов .....	280
12.7.	Счет вторичного распределения доходов .....	281
12.8.	Счет использования национального располагаемого дохода .....	281
12.9.	Счет операций с капиталом .....	281
12.10.	Счет производства по отраслям в 1991 г. ....	282
12.11.	Счет производства по отраслям в 1995 г. ....	282
12.12.	Счет производства по отраслям в 1996 г. ....	283
12.13.	Счет производства по отраслям в 1997 г. ....	283
12.14.	Счет производства по отраслям в 1998 г. ....	284
12.15.	Счет производства по отраслям в 1999 г. ....	285
12.16.	Счет производства по отраслям и секторам в 1999 г. ....	286
12.17.	Счет производства по отраслям в 2000 г. ....	288
12.18.	Счет производства по отраслям и секторам в 2000 г. ....	289
12.19.	Счет производства по отраслям в 2001 г. ....	291
12.20.	Валовой региональный продукт .....	292
12.21.	Счет образования доходов по отраслям в 1991 г. ....	293
12.22.	Счет образования доходов по отраслям в 1995 г. ....	294
12.23.	Счет образования доходов по отраслям в 1996 г. ....	294
12.24.	Счет образования доходов по отраслям в 1997 г. ....	295
12.25.	Счет образования доходов по отраслям в 1998 г. ....	295
12.26.	Счет образования доходов по отраслям в 1999 г. ....	296
12.27.	Счет образования доходов по отраслям в 2000 г. ....	296
12.28.	Счет образования доходов по отраслям в 2001 г. ....	297
12.29.	Структура валового внутреннего продукта по видам первичных доходов (диаграмма) .....	297
12.30.	Использование валового внутреннего продукта ..	298
12.31.	Структура использования валового внутреннего продукта .....	298
12.32.	Расходы на конечное потребление и фактическое конечное потребление .....	299
<b>Национальное богатство</b>		
12.33.	Элементы национального богатства .....	299
12.34.	Основные фонды .....	300
12.35.	Основные фонды по регионам Российской Федерации .....	301
12.36.	Основные фонды по формам собственности ..	303
12.37.	Основные фонды по отраслям экономики .....	303
12.38.	Индексы физического объема основных фондов по отраслям экономики .....	303
12.39.	Коэффициенты обновления и выбытия основных фондов .....	304
12.40.	Степень износа основных фондов организаций по отраслям экономики .....	304
12.41.	Ввод в действие основных фондов .....	305
	Методологические пояснения .....	305



Раздел содержит показатели системы национальных счетов.

Приведенные данные по национальным счетам за 2001 г. являются предварительными, за 1999, 2000 гг. - уточнены в соответствии с Регламентом разработки и предоставления данных по ВВП.

В связи с уточнением методологии определения отдельных компонентов ВВП данные, начиная с 1995 г., в отдельных случаях не сопоставимы с данными предыдущих лет. В дальнейшем предполагается уточнить данные за предыдущие годы.

В разделе публикуется информация об основных фондах, в том числе по формам собственности, отраслям экономики и промышленности.

## СИСТЕМА НАЦИОНАЛЬНЫХ СЧЕТОВ<sup>1)</sup>

### 12.1. ОБЪЕМ И ИЗМЕНЕНИЕ ВАЛОВОГО ВНУТРЕННЕГО ПРОДУКТА

	1991	1995	1996	1997	1998	1999	2000	2001
Валовой внутренний продукт (в текущих ценах), млн. руб. (до 1998 г. – млрд. руб.)	1398,5	1540492,8	2145655,5	2478594,1	2741051,2	4766834,5	7302233,4	9040821,0
из него:								
производство товаров	864,7	647679,0	896221,3	981526,5	1084637,3	1922723,4	3005142,8	3572683,9
производство услуг	513,4	787828,6	1072107,5	1289141,8	1423295,3	2360217,4	3522184,9	4487278,2
косвенно измеряемые услуги финансового посредничества	-30,7	-15445,8	-5162,7	-7398,5	-6321,4	-11466,5	-58239,4	-118355,8
чистые (за вычетом субсидий) налоги на продукты	51,1	120431,0	182489,4	215324,3	239440,0	495360,2	833145,1	1099214,7
Валовой внутренний продукт (в сопоставимых ценах), в процентах к предыдущему году	95,0	95,9	96,6	100,9	95,1	105,4	109,0	105,0
Индекс-дефлятор ВВП, в раз к предыдущему году	2,3	2,8	1,4	1,1	1,2	1,6	1,4	1,2

### 12.2. СЧЕТ ТОВАРОВ И УСЛУГ

(в текущих ценах; миллионов рублей; до 1998 г. – млрд. руб.)

	1991	1995	1996	1997	1998	1999	2000	2001
	<b>Ресурсы</b>							
Выпуск в основных ценах	2612,1	2784495,5	3831830,3	4437043,5	4620507,7	8126008,5	12314147,5	15301753,2
Импорт товаров и услуг	181,6	373592,7	442815,1	518880,3	644187,0	1262350,8	1760423,6	2166516,3
Налоги на продукты	141,1	184071,2	269095,0	320255,8	338824,5	613854,6	980880,4	1283777,3
Субсидии на продукты	-90,0	-63640,2	-86605,6	-104931,5	-99384,5	-118494,4	-147735,3	-184562,6
<b>Всего</b>	<b>2844,8</b>	<b>3278519,2</b>	<b>4457134,8</b>	<b>5171248,1</b>	<b>5504134,7</b>	<b>9883719,5</b>	<b>14907716,2</b>	<b>18567484,2</b>
	<b>Использование</b>							
Промежуточное потребление	1264,7	1364433,7	1868664,2	2173773,7	2118896,5	3854534,2	5845059,2	7360146,9
Расходы на конечное потребление	855,4	1095820,9	1544658,8	1891846,7	2100663,3	3280348,5	4498569,0	5897964,1
Валовое накопление	507,2	391588,4	528694,9	564244,2	443978,2	700680,5	1360546,8	1994123,6
Экспорт товаров и услуг	185,6	426735,4	532239,0	592332,8	840596,7	2086738,9	3235962,2	3337918,7
Статистическое расхождение	31,9	-59,2	-17122,1	-50949,3	0,0	-38582,6	-32421,0	-22669,1
<b>Всего</b>	<b>2844,8</b>	<b>3278519,2</b>	<b>4457134,8</b>	<b>5171248,1</b>	<b>5504134,7</b>	<b>9883719,5</b>	<b>14907716,2</b>	<b>18567484,2</b>

### 12.3. СЧЕТ ПРОИЗВОДСТВА

(в текущих ценах; миллионов рублей; до 1998 г. – млрд. руб.)

	1991	1995	1996	1997	1998	1999	2000	2001
	<b>Ресурсы</b>							
Выпуск в основных ценах	2612,1	2784495,5	3831830,3	4437043,5	4620507,7	8126008,5	12314147,5	15301753,2
Налоги на продукты	141,1	184071,2	269095,0	320255,8	338824,5	613854,6	980880,4	1283777,3
Субсидии на продукты	-90,0	-63640,2	-86605,6	-104931,5	-99384,5	-118494,4	-147735,3	-184562,6
<b>Всего</b>	<b>2663,2</b>	<b>2904926,5</b>	<b>4014319,7</b>	<b>4652367,8</b>	<b>4859947,7</b>	<b>8621368,7</b>	<b>13147292,6</b>	<b>16400967,9</b>
	<b>Использование</b>							
Промежуточное потребление	1264,7	1364433,7	1868664,2	2173773,7	2118896,5	3854534,2	5845059,2	7360146,9
Валовой внутренний продукт в рыночных ценах	1398,5	1540492,8	2145655,5	2478594,1	2741051,2	4766834,5	7302233,4	9040821,0
<b>Всего</b>	<b>2663,2</b>	<b>2904926,5</b>	<b>4014319,7</b>	<b>4652367,8</b>	<b>4859947,7</b>	<b>8621368,7</b>	<b>13147292,6</b>	<b>16400967,9</b>

Производство валового внутреннего продукта на душу населения составило (в рыночных ценах): в 1991 г. – 9,4 тыс. руб., в 1995 г. – 10398,8, в 1996 г. – 14523,2, в 1997 г. – 16826,4 тыс. руб., в 1998 г. – 18659 руб., в 1999 г. – 32581, в 2000 г. – 50168, в 2001 г. – 62457 руб.

<sup>1)</sup> Показатели в составе ресурсов или использования со знаком (-) уменьшают значение итогов.



**12.4. СТРУКТУРА ПРОИЗВОДСТВА ВАЛОВОГО ВНУТРЕННЕГО ПРОДУКТА<sup>1)</sup>**

(в текущих ценах; в процентах к итогу)

	1991	1995	1996	1997	1998	1999	2000	2001
<b>Валовой внутренний продукт</b>	<b>100</b>	<b>100</b>	<b>100</b>	<b>100</b>	<b>100</b>	<b>100</b>	<b>100</b>	<b>100</b>
из него:								
производство товаров	59,8	41,3	41,6	39,4	39,4	40,2	40,6	38,6
производство услуг	36,5	50,9	49,9	51,9	51,9	49,4	48,0	49,2
чистые (за вычетом субсидий) налоги на продукты	3,7	7,8	8,5	8,7	8,7	10,4	11,4	12,2

<sup>1)</sup> Косвенно измеряемые услуги финансового посредничества включены в промежуточное потребление и распределены между отраслями, производящими товары и услуги, условно.

**12.5. СЧЕТ ОБРАЗОВАНИЯ ДОХОДОВ**

(в текущих ценах; миллионов рублей; до 1998 г. – млрд. руб.)

	1991	1995	1996	1997	1998	1999	2000	2001
	<b>Ресурсы</b>							
Валовой внутренний продукт в рыночных ценах	1398,5	1540492,8	2145655,5	2478594,1	2741051,2	4766834,5	7302233,4	9040821,0
<b>Всего</b>	<b>1398,5</b>	<b>1540492,8</b>	<b>2145655,5</b>	<b>2478594,1</b>	<b>2741051,2</b>	<b>4766834,5</b>	<b>7302233,4</b>	<b>9040821,0</b>
	<b>Использование</b>							
Оплата труда наемных работников	610,9	695804,4	1064174,5	1238895,0	1292706,9	1933845,6	2936393,5	4069112,7
в том числе скрытая оплата труда	-	160000,0	250000,0	290000,0	277000,0	525000,0	810000,0	1002800,0
Налоги на производство и импорт	152,0	253326,8	380685,6	471657,1	520534,2	890570,0	1404111,5	1589413,0
в том числе:								
налоги на продукты	141,1	184071,2	269095,0	320255,8	338824,5	613854,6	980880,4	1283777,3
другие налоги на производство	10,9	69255,6	111590,6	151401,3	181709,7	276715,4	423231,1	305635,7
Субсидии на производство и импорт	-90,0	-71012,8	-90023,8	-112959,1	-104958,5	-125192,5	-155929,8	-194840,3
в том числе:								
субсидии на продукты	-90,0	-63640,2	-86605,6	-104931,5	-99384,5	-118494,4	-147735,3	-184562,6
другие субсидии на производство	-	-7372,6	-3418,2	-8027,6	-5574,0	-6698,1	-8194,5	-10277,7
Валовая прибыль экономики и валовые смешанные доходы	725,6	662374,4	790819,2	881001,1	1032768,6	2067611,4	3117658,2	3577135,6
<b>Всего</b>	<b>1398,5</b>	<b>1540492,8</b>	<b>2145655,5</b>	<b>2478594,1</b>	<b>2741051,2</b>	<b>4766834,5</b>	<b>7302233,4</b>	<b>9040821,0</b>

**12.6. СЧЕТ РАСПРЕДЕЛЕНИЯ ПЕРВИЧНЫХ ДОХОДОВ**

(в текущих ценах; миллионов рублей; до 1998 г. - млрд. руб.)

	1991	1995	1996	1997	1998	1999	2000	2001
	<b>Ресурсы</b>							
Валовая прибыль экономики и валовые смешанные доходы	725,6	662374,4	790819,2	881001,1	1032768,6	2067611,4	3117658,2	3577135,6
Оплата труда наемных работников	610,9	694418,3	1062116,4	1236918,9	1291939,3	1939282,9	2943893,4	4072898,8
в том числе сальдо заработной платы, полученной за границей и выплаченной в России нерезидентам	...	-1386,1	-2058,1	-1976,2	-767,6	5437,3	7499,9	3786,1
Налоги на производство и импорт	152,0	253326,8	380685,6	471657,1	520534,2	890570,1	1404111,5	1589413,0
Субсидии на производство и импорт	-90,0	-71012,8	-90023,8	-112959,1	-104958,5	-125192,5	-155929,8	-194840,3
Доходы от собственности, полученные от «остального мира»	...	18165,1	20864,2	23693,0	29364,7	81884,5	120196,0	179303,0
<b>Всего</b>	<b>1398,5</b>	<b>1557271,8</b>	<b>2164461,6</b>	<b>2500311,0</b>	<b>2769648,3</b>	<b>4854156,4</b>	<b>7429929,3</b>	<b>9223910,1</b>
	<b>Использование</b>							
Доходы от собственности, переданные "остальному миру"	...	32530,4	47192,8	70909,2	143873,3	278553,3	316788,9	296435,7
Валовой национальный доход	1398,5	1524741,4	2117268,8	2429401,8	2625775,0	4575603,1	7113140,4	8927474,4
<b>Всего</b>	<b>1398,5</b>	<b>1557271,8</b>	<b>2164461,6</b>	<b>2500311,0</b>	<b>2769648,3</b>	<b>4854156,4</b>	<b>7429929,3</b>	<b>9223910,1</b>



**12.7. СЧЕТ ВТОРИЧНОГО РАСПРЕДЕЛЕНИЯ ДОХОДОВ**

(в текущих ценах; миллионов рублей; до 1998 г. – млрд. руб.)

	1991	1995	1996	1997	1998	1999	2000	2001
	<b>Ресурсы</b>							
Валовой национальный доход	1398,5	1524741,4	2117268,8	2429401,8	2625775,0	4575603,0	7113140,4	8927474,4
Текущие трансферты, полученные от «остального мира»	...	3469,8	3990,4	2366,2	2538,1	31986,0	28271,8	26100,3
<b>Всего</b>	<b>1398,5</b>	<b>1528211,2</b>	<b>2121259,2</b>	<b>2431768,0</b>	<b>2628313,1</b>	<b>4607589,1</b>	<b>7141412,2</b>	<b>8953574,7</b>
	<b>Использование</b>							
Текущие трансферты, переданные "остальному миру"	...	3007,1	2990,0	4473,7	5740,8	16282,4	23378,2	34033,9
Валовой располагаемый доход	1398,5	1525204,1	2118269,2	2427294,3	2622572,3	4591306,7	7118034,0	8919540,8
<b>Всего</b>	<b>1398,5</b>	<b>1528211,2</b>	<b>2121259,2</b>	<b>2431768,0</b>	<b>2628313,1</b>	<b>4607589,1</b>	<b>7141412,2</b>	<b>8953574,7</b>

**12.8. СЧЕТ ИСПОЛЬЗОВАНИЯ НАЦИОНАЛЬНОГО РАСПОЛАГАЕМОГО ДОХОДА**

(в текущих ценах; миллионов рублей; до 1998 г. – млрд. руб.)

	1991	1995	1996	1997	1998	1999	2000	2001
	<b>Ресурсы</b>							
Валовой национальный располагаемый доход	1398,5	1525204,1	2118269,2	2427294,3	2622572,3	4591306,7	7118034,0	8919540,8
<b>Всего</b>	<b>1398,5</b>	<b>1525204,1</b>	<b>2118269,2</b>	<b>2427294,3</b>	<b>2622572,3</b>	<b>4591306,7</b>	<b>7118034,0</b>	<b>8919540,8</b>
	<b>Использование</b>							
Расходы на конечное потребление	855,4	1095820,9	1544658,8	1891846,7	2100663,3	3280348,5	4498569,0	5897964,1
в том числе:								
домашних хозяйств	565,6	759954,7	1056058,5	1265467,8	1498661,7	2520066,1	3336634,9	4495921,7
государственных учреждений	230,9	299391,2	436768,2	539103,0	512585,8	702832,2	1082785,6	1292533,9
некоммерческих организаций, обслуживающих домашние хозяйства	58,9	36475,0	51832,1	87275,9	89415,8	57450,2	79148,5	109508,5
Валовое сбережение	543,1	429383,2	573610,4	535447,6	521909,0	1310958,2	2619465,0	3021576,7
<b>Всего</b>	<b>1398,5</b>	<b>1525204,1</b>	<b>2118269,2</b>	<b>2427294,3</b>	<b>2622572,3</b>	<b>4591306,7</b>	<b>7118034,0</b>	<b>8919540,8</b>

**12.9. СЧЕТ ОПЕРАЦИЙ С КАПИТАЛОМ**

(в текущих ценах; миллионов рублей; до 1998 г. – млрд. руб.)

	1991	1995	1996	1997	1998	1999	2000	2001
	<b>Изменение в обязательствах и чистой стоимости капитала</b>							
Валовое сбережение	543,1	429383,2	573610,4	535447,6	521909,0	1310958,2	2619465,0	3021576,7
Капитальные трансферты, полученные от «остального мира»	...	14197,2	15780,4	6920,8	8847,2	11911,3	318706,0	58174,3
Капитальные трансферты, переданные «остальному миру»	...	-15788,6	-18116,3	-11499,9	-14177,9	-22781,9	-18581,1	332011,7
<b>Всего</b>	<b>543,1</b>	<b>427791,8</b>	<b>571274,5</b>	<b>530868,5</b>	<b>516578,3</b>	<b>1300087,6</b>	<b>2919589,9</b>	<b>2747739,3</b>
	<b>Изменение в активах</b>							
Валовое накопление основного капитала <sup>1)</sup>	325,4	327940,8	454369,1	482451,0	485452,3	683327,9	1143682,2	1609490,1
Изменение запасов материальных оборотных средств	181,8	63647,6	74325,8	81793,2	-41474,1	17352,6	216864,6	384633,5
Чистое кредитование (+), чистое заимствование (-) и статистическое расхождение	35,9	36203,4	42579,6	-33375,7	72600,1	599114,7	1559043,1	753615,7
<b>Всего</b>	<b>543,1</b>	<b>427791,8</b>	<b>571274,5</b>	<b>530868,5</b>	<b>516578,3</b>	<b>1300087,6</b>	<b>2919589,9</b>	<b>2747739,3</b>

<sup>1)</sup> Включая прирост ценностей.



**12.10. СЧЕТ ПРОИЗВОДСТВА ПО ОТРАСЛЯМ в 1991 г.**

(в текущих ценах; миллиардов рублей)

	Ресурсы		Использование	
	выпуск	промежуточное потребление <sup>1)</sup>	промежуточное потребление	валовая добавленная стоимость
Промышленность	1311,2	785,3		525,9
Сельское хозяйство (включая организации, обслуживающие сельское хозяйство)	305,0	113,9		191,1
Лесное хозяйство	2,5	1,0		1,5
Строительство	214,7	84,8		129,9
Прочие виды деятельности по производству товаров	22,1	5,8		16,3
Транспорт и шоссейное хозяйство	128,0	35,0		93,0
Связь	12,5	2,6		9,9
Торговля (оптовая, включая торговлю продукцией производственно-технического назначения, розничная) и общественное питание	201,9	38,0		163,9
Заготовки	7,2	2,0		5,2
Информационно-вычислительное обслуживание	2,5	1,2		1,3
Операции с недвижимым имуществом	1,0	0,0		1,0
Общая коммерческая деятельность по обеспечению функционирования рынка	20,6	1,9		18,7
Геология и разведка недр, геодезическая и гидрометеорологическая службы	-	-		-
Жилищное хозяйство	31,9	8,2		23,7
Коммунальное хозяйство	10,7	3,6		7,1
Непроизводственные виды бытового обслуживания населения	4,8	1,1		3,7
Финансы, кредит, страхование	34,4	3,9		30,5
Наука и научное обслуживание	59,3	30,8		28,5
Здравоохранение, физическая культура и социальное обеспечение	59,5	21,6		37,9
Образование, культура и искусство	76,1	23,4		52,7
Управление (включая оборону)	97,7	64,0		33,7
Общественные объединения	8,5	5,9		2,6
Косвенно измеряемые услуги финансового посредничества	-	30,7		-30,7
<b>Итого по отраслям (в основных ценах)</b>	<b>2612,1</b>	<b>1264,7</b>		<b>1347,4</b>
Налоги на продукты	-	-		141,1
Субсидии на продукты	-	-		-90,0
<b>Валовой внутренний продукт в рыночных ценах</b>	<b>-</b>	<b>-</b>		<b>1398,5</b>

<sup>1)</sup> В этой и последующих таблицах промежуточное потребление приведено в ценах покупателей.

**12.11. СЧЕТ ПРОИЗВОДСТВА ПО ОТРАСЛЯМ в 1995 г.**

(в текущих ценах; миллиардов рублей)

	Ресурсы		Использование	
	выпуск	промежуточное потребление	промежуточное потребление	валовая добавленная стоимость
Промышленность	1094330,6	677901,6		416429,0
Сельское хозяйство (включая организации, обслуживающие сельское хозяйство)	210044,1	109339,5		100704,6
Лесное хозяйство	3092,9	914,4		2178,5
Строительство	236514,9	114588,0		121926,9
Прочие виды деятельности по производству товаров	14434,3	4148,1		10286,2
Транспорт и шоссейное хозяйство	235549,8	86196,9		149352,9
Связь	30466,8	9341,5		21125,3
Торговля (оптовая, включая торговлю продукцией производственно-технического назначения, розничная) и общественное питание	381130,1	101491,6		279638,5
Заготовки	5431,1	2137,1		3294,0
Информационно-вычислительное обслуживание	1636,9	657,6		979,3
Операции с недвижимым имуществом	19776,6	83,9		19692,7
Общая коммерческая деятельность по обеспечению функционирования рынка	24935,5	6823,5		18112,0
Геология и разведка недр, геодезическая и гидрометеорологическая службы	5928,9	2460,9		3468,0
Жилищное хозяйство	60955,8	19118,8		41837,0
Коммунальное хозяйство	68940,2	35941,3		32998,9
Непроизводственные виды бытового обслуживания населения	4180,7	1668,3		2512,4
Финансы, кредит, страхование	37946,4	15428,5		22517,9
Наука и научное обслуживание	23062,1	11421,5		11640,6
Здравоохранение, физическая культура и социальное обеспечение	87184,0	45253,0		41931,0
Образование, культура и искусство	84217,4	29941,1		54276,3
Управление (включая оборону)	144051,2	68782,3		75268,9
Общественные объединения	10685,2	5348,5		5336,7
Косвенно измеряемые услуги финансового посредничества	-	15445,8		-15445,8
<b>Итого по отраслям (в основных ценах)</b>	<b>2784495,5</b>	<b>1364433,7</b>		<b>1420061,8</b>
Налоги на продукты	-	-		184071,2
Субсидии на продукты	-	-		-63640,2
<b>Валовой внутренний продукт в рыночных ценах</b>	<b>-</b>	<b>-</b>		<b>1540492,8</b>



**12.12. СЧЕТ ПРОИЗВОДСТВА ПО ОТРАСЛЯМ в 1996 г.**

(в текущих ценах; миллиардов рублей)

	Ресурсы	Использование	
	выпуск	промежуточное потребление	валовая добавленная стоимость
Промышленность	1443437,2	861411,8	582025,4
Сельское хозяйство (включая организации, обслуживающие сельское хозяйство)	295965,6	155956,3	140009,3
Лесное хозяйство	5136,0	1624,3	3511,7
Строительство	320965,2	155321,5	165643,7
Прочие виды деятельности по производству товаров	18088,2	7163,6	10924,6
Транспорт и шоссейное хозяйство	327193,3	117655,6	209537,7
Связь	46438,8	13285,0	33153,8
Торговля (оптовая, включая торговлю продукцией производственно-технического назначения, розничная) и общественное питание	513849,1	158763,6	355085,5
Заготовки	8353,0	2738,6	5614,4
Информационно-вычислительное обслуживание	2564,8	976,1	1588,7
Операции с недвижимым имуществом	24921,7	321,4	24600,3
Общая коммерческая деятельность по обеспечению функционирования рынка	33165,1	9820,1	23345,0
Геология и разведка недр, геодезическая и гидрометеорологическая службы	10139,7	4565,8	5573,9
Жилищное хозяйство	87395,7	28214,5	59181,2
Коммунальное хозяйство	121293,3	63895,0	57398,3
Непроизводственные виды бытового обслуживания населения	4370,6	1816,8	2553,8
Финансы, кредит, страхование	35083,8	23853,4	11230,4
Наука и научное обслуживание	37094,4	16699,1	20395,3
Здравоохранение, физическая культура и социальное обеспечение	125229,1	62434,7	62794,4
Образование, культура и искусство	126644,9	42522,2	84122,7
Управление (включая оборону)	229247,9	126835,6	102412,3
Общественные объединения	15252,9	7626,5	7626,4
Косвенно измеряемые услуги финансового посредничества	-	5162,7	-5162,7
<b>Итого по отраслям (в основных ценах)</b>	<b>3831830,3</b>	<b>1868664,2</b>	<b>1963166,1</b>
Налоги на продукты	-	-	269095,0
Субсидии на продукты	-	-	-86605,6
<b>Валовой внутренний продукт в рыночных ценах</b>	-	-	<b>2145655,5</b>

**12.13. СЧЕТ ПРОИЗВОДСТВА ПО ОТРАСЛЯМ в 1997 г.**

(в текущих ценах; миллиардов рублей)

	Ресурсы	Использование	
	выпуск	промежуточное потребление	валовая добавленная стоимость
Промышленность	1600949,8	956881,9	644067,9
Сельское хозяйство (включая организации, обслуживающие сельское хозяйство)	318189,8	172082,3	146107,5
Лесное хозяйство	4374,8	1224,0	3150,8
Строительство	348729,7	168684,9	180044,8
Прочие виды деятельности по производству товаров	22583,3	8478,2	14105,1
Транспорт и шоссейное хозяйство	363066,1	129741,0	233325,1
Связь	62754,4	18492,4	44262,0
Торговля (оптовая, включая торговлю продукцией производственно-технического назначения, розничная) и общественное питание	577891,5	183137,6	394753,9
Заготовки	6037,8	2038,4	3999,4
Информационно-вычислительное обслуживание	2619,4	1016,2	1603,2
Операции с недвижимым имуществом	40854,0	775,1	40078,9
Общая коммерческая деятельность по обеспечению функционирования рынка	48243,0	13040,6	35202,4
Геология и разведка недр, геодезическая и гидрометеорологическая службы	14063,0	6252,1	7810,9



Продолжение табл.12.13

	Ресурсы	Использование	
	выпуск	промежуточное потребление	валовая добавленная стоимость
Жилищное хозяйство	92143,9	28665,4	63478,5
Коммунальное хозяйство	175620,6	108633,3	66987,3
Непроизводственные виды бытового обслуживания населения	6066,6	2412,5	3654,1
Финансы, кредит, страхование	39995,2	23435,5	16559,7
Наука и научное обслуживание	51449,8	30617,3	20832,5
Здравоохранение, физическая культура и социальное обеспечение	164711,4	79770,1	84941,3
Образование, культура и искусство	169156,0	61849,8	107306,2
Управление (включая оборону)	292305,7	151527,7	140778,0
Общественные объединения	35237,7	17618,9	17618,8
Косвенно измеряемые услуги финансового посредничества	-	7398,5	-7398,5
<b>Итого по отраслям (в основных ценах)</b>	<b>4437043,5</b>	<b>2173773,7</b>	<b>2263269,8</b>
Налоги на продукты	-	-	320255,8
Субсидии на продукты	-	-	-104931,5
<b>Валовой внутренний продукт в рыночных ценах</b>	-	-	<b>2478594,1</b>

**12.14. СЧЕТ ПРОИЗВОДСТВА ПО ОТРАСЛЯМ в 1998 г.**  
(в текущих ценах; миллионов рублей)

	Ресурсы	Использование	
	выпуск	промежуточное потребление	валовая добавленная стоимость
Промышленность	1706559,0	957416,0	749143,0
Сельское хозяйство (включая организации, обслуживающие сельское хозяйство)	314594,9	173635,8	140959,1
Лесное хозяйство	4766,0	1464,9	3301,1
Строительство	340794,0	163798,1	176995,9
Прочие виды деятельности по производству товаров	27253,2	8764,0	18489,2
Транспорт и шоссейное хозяйство	363088,1	137758,0	225330,1
Связь	70804,1	22645,4	48158,7
Торговля (оптовая, включая торговлю продукцией производственно-технического назначения, розничная) и общественное питание	673003,5	185508,8	487494,7
Заготовки	4999,6	1878,8	3120,8
Информационно-вычислительное обслуживание	3500,0	1267,0	2233,0
Операции с недвижимым имуществом	70001,2	1649,1	68352,1
Общая коммерческая деятельность по обеспечению функционирования рынка	30870,8	7310,9	23559,9
Геология и разведка недр, геодезическая и гидрометеорологическая службы	14428,7	6425,6	8003,1
Жилищное хозяйство	88868,6	30689,2	58179,4
Коммунальное хозяйство	155038,1	80981,8	74056,3
Непроизводственные виды бытового обслуживания населения	7534,7	2871,9	4662,8
Финансы, кредит, страхование	40379,1	27457,3	12921,8
Наука и научное обслуживание	49470,5	27430,7	22039,8
Здравоохранение, физическая культура и социальное обеспечение	148857,0	71759,0	77098,0
Образование, культура и искусство	168919,2	59172,9	109746,3
Управление (включая оборону)	296990,5	127435,6	169554,9
Общественные объединения	39786,9	15254,3	24532,6
Косвенно измеряемые услуги финансового посредничества	-	6321,4	-6321,4
<b>Итого по отраслям (в основных ценах)</b>	<b>4620507,7</b>	<b>2118896,5</b>	<b>2501611,2</b>
Налоги на продукты	-	-	338824,5
Субсидии на продукты	-	-	-99384,5
<b>Валовой внутренний продукт в рыночных ценах</b>	-	-	<b>2741051,2</b>



**12.15. СЧЕТ ПРОИЗВОДСТВА ПО ОТРАСЛЯМ в 1999 г.**

(в текущих ценах; миллионов рублей)

	Использование		
	Ресурсы выпуск	промежуточное потребление	валовая добавленная стоимость
Промышленность	3208645,1	1892496,9	1316148,2
Сельское хозяйство (включая организации, обслуживающие сельское хозяйство)	617585,8	294444,0	323141,8
Лесное хозяйство	7230,2	2340,6	4889,6
Строительство	509451,3	246702,2	262749,1
Прочие виды деятельности по производству товаров	35490,6	13920,0	21570,6
Транспорт и шоссейное хозяйство	583412,4	241815,8	341596,6
Связь	120614,5	47027,8	73586,7
Торговля (оптовая, включая торговлю продукцией производственно-технического назначения, розничная) и общественное питание	1428881,3	441129,8	987751,5
Заготовки	5907,6	2263,7	3643,9
Информационно-вычислительное обслуживание	5300,0	2053,5	3246,5
Операции с недвижимым имуществом	151489,4	3739,8	147749,6
Общая коммерческая деятельность по обеспечению функционирования рынка	147802,3	16581,5	131220,8
Геология и разведка недр, геодезическая и гидрометеорологическая службы	23783,8	10688,8	13095,0
Жилищное хозяйство	105345,0	39873,6	65471,4
Коммунальное хозяйство	142409,5	82329,6	60079,9
Непроизводственные виды бытового обслуживания населения	9430,2	3529,9	5900,3
Финансы, кредит, страхование	83124,3	44476,8	38647,5
Наука и научное обслуживание	84877,1	49630,3	35246,8
Здравоохранение, физическая культура и социальное обеспечение	206428,1	103072,6	103355,5
Образование, культура и искусство	195387,5	69881,0	125506,5
Управление (включая оборону)	422306,2	211457,5	210848,7
Общественные объединения	31106,3	23612,0	7494,3
Косвенно измеряемые услуги финансового посредничества	-	11466,5	-11466,5
<b>Итого по отраслям (в основных ценах)</b>	<b>8126008,5</b>	<b>3854534,2</b>	<b>4271474,3</b>
Налоги на продукты	-	-	613854,6
Субсидии на продукты	-	-	-118494,4
<b>Валовой внутренний продукт в рыночных ценах</b>	-	-	<b>4766834,5</b>



**12.16. СЧЕТ ПРОИЗВОДСТВА ПО ОТРАСЛЯМ И СЕКТОРАМ в 1999 г.**  
 (в текущих ценах; миллионов рублей)

	Ресурсы		Использование	
	выпуск	промежуточное потребление	валовая добавленная стоимость	
Промышленность	3208645,1	1892496,9	1316148,2	
нефинансовые предприятия	3125242,0	1844623,5	1280618,5	
домашние хозяйства	83403,1	47873,4	35529,7	
Сельское хозяйство	607113,5	289747,6	317365,9	
нефинансовые предприятия	265169,4	180604,6	84564,8	
домашние хозяйства	341944,1	109143,0	232801,1	
Лесное хозяйство	7230,2	2340,6	4889,6	
нефинансовые предприятия	7230,2	2340,6	4889,6	
Строительство	509451,3	246702,2	262749,1	
нефинансовые предприятия	468177,9	233386,3	234791,6	
государственные учреждения	5845,0	3395,9	2449,1	
домашние хозяйства	35428,4	9920,0	25508,4	
Прочие виды деятельности по производству товаров	35490,6	13920,0	21570,6	
нефинансовые предприятия	35490,6	13920,0	21570,6	
Транспорт	572928,5	235456,9	337471,6	
нефинансовые предприятия	556258,4	225056,8	331201,6	
домашние хозяйства	16670,1	10400,1	6270,0	
Связь	120614,5	47027,8	73586,7	
нефинансовые предприятия	120614,5	47027,8	73586,7	
Розничная торговля и общественное питание	552258,2	175166,9	377091,3	
нефинансовые предприятия	335833,1	136210,4	199622,7	
домашние хозяйства	216425,1	38956,5	177468,6	
Оптовая торговля потребительскими товарами и продукцией производственно-технического назначения	876623,1	265962,9	610660,2	
нефинансовые предприятия	876623,1	265962,9	610660,2	
Заготовки	5907,6	2263,7	3643,9	
нефинансовые предприятия	5907,6	2263,7	3643,9	
Информационно-вычислительное обслуживание	5300,0	2053,5	3246,5	
нефинансовые предприятия	5300,0	2053,5	3246,5	
Операции с недвижимым имуществом	151489,4	3739,8	147749,6	
нефинансовые предприятия	143703,2	3739,8	139963,4	
государственные учреждения	7065,9	0,0	7065,9	
финансовые корпорации	547,8	0,0	547,8	
некоммерческие организации, обслуживающие домашние хозяйства	172,5	0,0	172,5	
Общая коммерческая деятельность по обеспечению функционирования рынка	147802,3	16581,5	131220,8	
нефинансовые предприятия	147802,3	16581,5	131220,8	
Геология и разведка недр, геодезическая и гидрометеорологическая службы	23783,8	10688,8	13095,0	
нефинансовые предприятия	23251,5	10565,2	12686,3	
государственные учреждения	532,3	123,6	408,7	
Организации, обслуживающие сельское хозяйство	10472,3	4696,4	5775,9	
нефинансовые предприятия	5718,3	3387,8	2330,5	
государственные учреждения	4541,6	1244,9	3296,7	
домашние хозяйства	212,4	63,7	148,7	
Шоссейное хозяйство	10483,9	6358,9	4125,0	
нефинансовые предприятия	10483,9	6358,9	4125,0	



Продолжение табл. 12.16

	Использование		
	Ресурсы выпуск	промежуточное потребление	валовая добавленная стоимость
Жилищное хозяйство	105345,0	39873,6	65471,4
нефинансовые предприятия	58757,0	31746,6	27010,4
домашние хозяйства	46588,0	8127,0	38461,0
Коммунальное хозяйство	142409,5	82329,6	60079,9
нефинансовые предприятия	142409,5	82329,6	60079,9
Непроизводственные виды бытового обслуживания населения	9430,2	3529,9	5900,3
нефинансовые предприятия	7579,6	2974,7	4604,9
домашние хозяйства	1850,6	555,2	1295,4
Здравоохранение, физическая культура и социальное обеспечение	206428,1	103072,6	103355,5
нефинансовые предприятия	40164,9	13562,4	26602,5
государственные учреждения	137388,4	75370,7	62017,7
некоммерческие организации, обслуживающие домашние хозяйства	19869,7	11888,2	7981,5
домашние хозяйства	9005,1	2251,3	6753,8
Образование	157824,1	51424,0	106400,1
нефинансовые предприятия	23820,4	7606,3	16214,1
государственные учреждения	126347,7	41741,3	84606,4
некоммерческие организации, обслуживающие домашние хозяйства	3795,4	918,2	2877,2
домашние хозяйства	3860,6	1158,2	2702,4
Культура и искусство	37563,4	18457,0	19106,4
нефинансовые предприятия	19693,6	10559,1	9134,5
государственные учреждения	14369,1	6727,3	7641,8
некоммерческие организации, обслуживающие домашние хозяйства	3201,1	1080,7	2120,4
домашние хозяйства	299,6	89,9	209,7
Наука и научное обслуживание	84877,1	49630,3	35246,8
нефинансовые предприятия	73559,8	44454,2	29105,6
государственные учреждения	11317,3	5176,1	6141,2
Финансы, кредит, страхование	83124,3	44476,8	38647,5
финансовые корпорации	83124,3	44476,8	38647,5
Управление (включая оборону)	422306,2	211457,5	210848,7
нефинансовые предприятия	1543,4	439,0	1104,4
государственные учреждения	395395,9	205945,1	189450,8
домашние хозяйства	25366,9	5073,4	20293,5
Общественные объединения	31106,3	23612,0	7494,3
некоммерческие организации, обслуживающие домашние хозяйства	31106,3	23612,0	7494,3
Косвенно измеряемые услуги финансового посредничества <sup>1)</sup>	-	11466,5	-11466,5
<b>Итого по отраслям и секторам (в основных ценах)</b>	<b>8126008,5</b>	<b>3854534,2</b>	<b>4271474,3</b>
Налоги на продукты	-	-	613854,6
Субсидии на продукты	-	-	-118494,4
<b>Валовой внутренний продукт в рыночных ценах</b>	<b>-</b>	<b>-</b>	<b>4766834,5</b>

<sup>1)</sup> Косвенно измеряемые услуги финансового посредничества по институциональным секторам не распределены.



**12.17. СЧЕТ ПРОИЗВОДСТВА ПО ОТРАСЛЯМ в 2000 г.**  
 (в текущих ценах; миллионов рублей)

	Ресурсы	Использование	
	выпуск	промежуточное потребление	валовая добавленная стоимость
Промышленность	4964852,9	2891448,7	2073404,2
Сельское хозяйство (включая организации, обслуживающие сельское хозяйство)	791897,5	363945,3	427952,2
Лесное хозяйство	10168,2	3172,1	6996,1
Строительство	916182,3	446248,0	469934,3
Прочие виды деятельности по производству товаров	54844,4	20350,5	34493,9
Транспорт и шоссейное хозяйство	814830,9	321410,9	493420,0
Связь	160082,4	62029,5	98052,9
Торговля (оптовая, включая торговлю продукцией производственно-технического назначения, розничная) и общественное питание	2184329,6	654781,7	1529547,9
Заготовки	6415,9	2544,4	3871,5
Информационно-вычислительное обслуживание	8832,4	3433,2	5399,2
Операции с недвижимым имуществом	211912,4	5911,5	206000,9
Общая коммерческая деятельность по обеспечению функционирования рынка	222927,3	17992,4	204934,9
Геология и разведка недр, геодезическая и гидрометеорологическая службы	41024,8	18290,0	22734,8
Жилищное хозяйство	131128,7	52846,1	78282,6
Коммунальное хозяйство	193035,1	102585,2	90449,9
Непроизводственные виды бытового обслуживания населения	12980,8	4751,0	8229,8
Финансы, кредит, страхование	143257,8	62300,7	80957,1
Наука и научное обслуживание	143019,6	84736,1	58283,5
Здравоохранение, физическая культура и социальное обеспечение	295859,5	156141,6	139717,9
Образование, культура и искусство	292360,5	113837,1	178523,4
Управление (включая оборону)	672615,4	366489,9	306125,5
Общественные объединения	41589,1	31573,9	10015,2
Косвенно измеряемые услуги финансового посредничества	-	58239,4	-58239,4
<b>Итого по отраслям (в основных ценах)</b>	<b>12314147,5</b>	<b>5845059,2</b>	<b>6469088,3</b>
Налоги на продукты	-	-	980880,4
Субсидии на продукты	-	-	-147735,3
<b>Валовой внутренний продукт в рыночных ценах</b>	-	-	<b>7302233,4</b>



## 12.18. СЧЕТ ПРОИЗВОДСТВА ПО ОТРАСЛЯМ И СЕКТОРАМ в 2000 г.

(в текущих ценах; миллионов рублей)

	Ресурсы		Использование	
	выпуск	промежуточное потребление	валовая добавленная стоимость	
Промышленность	4964852,9	2891448,7	2073404,2	
нефинансовые предприятия	4837063,9	2809914,0	2027149,9	
домашние хозяйства	127789,0	81534,7	46254,3	
Сельское хозяйство	774411,4	354097,1	420314,3	
нефинансовые предприятия	359502,5	227699,6	131802,9	
домашние хозяйства	414908,9	126397,5	288511,4	
Лесное хозяйство	10168,2	3172,1	6996,1	
нефинансовые предприятия	10168,2	3172,1	6996,1	
Строительство	916182,3	446248,0	469934,3	
нефинансовые предприятия	843884,3	415230,7	428653,6	
государственные учреждения	7339,0	4286,0	3053,0	
домашние хозяйства	64959,0	26731,3	38227,7	
Прочие виды деятельности по производству товаров	54844,4	20350,5	34493,9	
нефинансовые предприятия	54844,4	20350,5	34493,9	
Транспорт	796597,6	309804,9	486792,7	
нефинансовые предприятия	770403,2	292454,5	477948,7	
домашние хозяйства	26194,4	17350,4	8844,0	
Связь	160082,4	62029,5	98052,9	
нефинансовые предприятия	160082,4	62029,5	98052,9	
Розничная торговля и общественное питание	730190,6	233445,4	496745,2	
нефинансовые предприятия	452969,5	183545,6	269423,9	
домашние хозяйства	277221,1	49899,8	227321,3	
Оптовая торговля потребительскими товарами и продукцией производственно-технического назначения	1454139,0	421336,3	1032802,7	
нефинансовые предприятия	1454139,0	421336,3	1032802,7	
Заготовки	6415,9	2544,4	3871,5	
нефинансовые предприятия	6415,9	2544,4	3871,5	
Информационно-вычислительное обслуживание	8832,4	3433,2	5399,2	
нефинансовые предприятия	8832,4	3433,2	5399,2	
Операции с недвижимым имуществом	211912,4	5911,5	206000,9	
нефинансовые предприятия	198530,5	5911,5	192619,0	
государственные учреждения	12418,1	0,0	12418,1	
финансовые корпорации	738,2	0,0	738,2	
некоммерческие организации, обслуживающие домашние хозяйства	225,6	0,0	225,6	
Общая коммерческая деятельность по обеспечению функционирования рынка	222927,3	17992,4	204934,9	
нефинансовые предприятия	222927,3	17992,4	204934,9	
Геология и разведка недр, геодезическая и гидрометеорологическая службы	41024,8	18290,0	22734,8	
нефинансовые предприятия	40234,6	17996,6	22238,0	
государственные учреждения	790,2	293,4	496,8	
Организации, обслуживающие сельское хозяйство	17486,1	9848,2	7637,9	
нефинансовые предприятия	6760,3	3828,6	2931,7	
государственные учреждения	10431,9	5931,4	4500,5	
домашние хозяйства	293,9	88,2	205,7	
Шоссейное хозяйство	18233,3	11606,0	6627,3	
нефинансовые предприятия	18233,3	11606,0	6627,3	





Продолжение табл. 12.18

	Ресурсы	Использование	
	выпуск	промежуточное потребление	валовая добавленная стоимость
Жилищное хозяйство	131128,7	52846,1	78282,6
нефинансовые предприятия	72316,6	39833,5	32483,1
домашние хозяйства	58812,1	13012,6	45799,5
Коммунальное хозяйство	193035,1	102585,2	90449,9
нефинансовые предприятия	193035,1	102585,2	90449,9
Непроизводственные виды бытового обслуживания населения	12980,8	4751,0	8229,8
нефинансовые предприятия	10679,6	4060,7	6618,9
домашние хозяйства	2301,2	690,3	1610,9
Здравоохранение, физическая культура и социальное обеспечение	295859,5	156141,6	139717,9
нефинансовые предприятия	58372,4	22462,9	35909,5
государственные учреждения	197962,7	113377,3	84585,4
некоммерческие организации, обслуживающие домашние хозяйства	28167,9	17462,3	10705,6
домашние хозяйства	11356,5	2839,1	8517,4
Образование	229650,2	81195,7	148454,5
нефинансовые предприятия	36143,9	13137,5	23006,4
государственные учреждения	182531,6	65096,5	117435,1
некоммерческие организации, обслуживающие домашние хозяйства	5522,0	1325,9	4196,1
домашние хозяйства	5452,7	1635,8	3816,9
Культура и искусство	62710,3	32641,4	30068,9
нефинансовые предприятия	34550,4	17910,2	16640,2
государственные учреждения	23250,2	13191,1	10059,1
некоммерческие организации, обслуживающие домашние хозяйства	4567,7	1437,5	3130,2
домашние хозяйства	342,0	102,6	239,4
Наука и научное обслуживание	143019,6	84736,1	58283,5
нефинансовые предприятия	128261,1	77115,3	51145,8
государственные учреждения	14758,5	7620,8	7137,7
Финансы, кредит, страхование	143257,8	62300,7	80957,1
финансовые корпорации	143257,8	62300,7	80957,1
Управление (включая оборону)	672615,4	366489,9	306125,5
нефинансовые предприятия	1714,0	455,1	1258,9
государственные учреждения	641088,3	360072,2	281016,1
домашние хозяйства	29813,1	5962,6	23850,5
Общественные объединения	41589,1	31573,9	10015,2
некоммерческие организации, обслуживающие домашние хозяйства	41589,1	31573,9	10015,2
Косвенно измеряемые услуги финансового посредничества <sup>1)</sup>	-	58239,4	-58239,4
<b>Итого по отраслям и секторам (в основных ценах)</b>	<b>12314147,5</b>	<b>5845059,2</b>	<b>6469088,3</b>
Налоги на продукты	-	-	980880,4
Субсидии на продукты	-	-	-147735,3
<b>Валовой внутренний продукт в рыночных ценах</b>	<b>-</b>	<b>-</b>	<b>7302233,4</b>

<sup>1)</sup> Косвенно измеряемые услуги финансового посредничества по институциональным секторам не распределены.



**12.19. СЧЕТ ПРОИЗВОДСТВА ПО ОТРАСЛЯМ в 2001 г.**  
 (в текущих ценах; миллионов рублей)

	Ресурсы	Использование	
	выпуск	промежуточное потребление	валовая добавленная стоимость
Промышленность	5880997,4	3566600,3	2314397,1
Сельское хозяйство (включая организации, обслуживающие сельское хозяйство)	1021556,8	469047,1	552509,7
Лесное хозяйство	13307,3	4175,8	9131,5
Строительство	1289818,8	626631,1	663187,7
Прочие виды деятельности по производству товаров	67243,7	24678,4	42565,3
Транспорт и шоссейное хозяйство	1108342,2	423510,4	684831,8
Связь	210929,4	81941,8	128987,6
Торговля (оптовая, включая торговлю продукцией производственно-технического назначения, розничная) и общественное питание	2670607,6	823426,5	1847181,1
Заготовки	7777,3	3081,8	4695,5
Информационно-вычислительное обслуживание	12991,5	4952,4	8039,1
Операции с недвижимым имуществом	293413,1	9626,5	283786,6
Общая коммерческая деятельность по обеспечению функционирования рынка	256079,0	22238,0	233841,0
Геология и разведка недр, геодезическая и гидрометеорологическая службы	51903,3	23186,8	28716,5
Жилищное хозяйство	172448,4	70790,9	101657,5
Коммунальное хозяйство	249628,9	135216,2	114412,7
Непроизводственные виды бытового обслуживания населения	17951,8	6581,1	11370,7
Финансы, кредит, страхование	236944,3	82281,1	154663,2
Наука и научное обслуживание	160169,2	95246,4	64922,8
Здравоохранение, физическая культура и социальное обеспечение	378442,7	200597,4	177845,3
Образование, культура и искусство	380513,3	150453,8	230059,5
Управление (включая оборону)	758610,1	370405,4	388204,7
Общественные объединения	62077,1	47121,9	14955,2
Косвенно измеряемые услуги финансового посредничества	-	118355,8	-118355,8
<b>Итого по отраслям (в основных ценах)</b>	<b>15301753,2</b>	<b>7360146,9</b>	<b>7941606,3</b>
Налоги на продукты	-	-	1283777,3
Субсидии на продукты	-	-	-184562,6
<b>Валовой внутренний продукт в рыночных ценах</b>	-	-	<b>9040821,0</b>





	Всего, млн. руб. (до 1998 г. - млрд. руб.)						На душу населения <sup>2)</sup> , руб. (до 1998 г. - тыс. руб.)					
	1995	1996	1997	1998	1999	2000	1995	1996	1997	1998	1999	2000
<b>Уральский</b>												
<b>федеральный округ</b>	206452,3	307656,3	337087,6	338700,2	562494,2	939796,7	16299,0	24328,1	26659,0	26766,8	44541,5	74685,1
Курганская область	6342,5	8347,4	8944,8	9863,9	15311,1	19940,8	5690,9	7523,6	8086,0	8931,4	13914,2	18245,8
Свердловская область	58097,9	67262,1	74150,3	78243,3	120494,2	165761,2	12376,0	14378,4	15902,2	16832,2	26044,6	36055,8
Тюменская область	108885,1	183450,9	202071,1	203825,8	343147,7	618031,5	34421,4	57776,2	63230,2	63325,5	106445,3	191412,1
в том числе:												
Ханты-Мансийский автономный округ	...	...	...	...	...	440884,2	...	...	...	...	...	...
Ямало-Ненецкий автономный округ	...	...	...	...	...	127907,6	...	...	...	...	...	...
Челябинская область	33126,8	48595,9	51921,4	46767,2	83541,2	136063,2	8967,3	13193,2	14110,6	12700,5	22713,7	37131,1
<b>Сибирский</b>												
<b>федеральный округ</b>	211138,0	279863,9	307403,6	316522,7	487919,1	715199,4	9994,8	13284,7	14638,2	15116,5	23400,6	34487,0
Республика Алтай	906,1	1258,8	1423,8	1629,3	2564,8	4027,1	4512,5	6241,2	7041,6	8018,3	12551,1	19625,4
Республика Бурятия	7737,3	9478,1	11269,3	11347,2	16991,7	22479,1	7350,0	9012,2	10751,1	10876,3	16370,5	21782,0
Республика Тыва	1087,9	1484,1	1640,7	1842,6	2666,8	3760,7	3523,0	4787,3	5289,0	5930,4	8566,5	12080,6
Республика Хакасия	5094,0	6289,2	7867,8	8252,6	13332,6	17440,5	8704,7	10745,3	13458,5	14138,5	22900,4	30036,1
Алтайский край	14887,6	20995,7	20801,4	22126,9	33666,8	48691,0	5526,8	7821,7	7775,6	8293,1	12663,4	18391,3
Красноярский край	44098,9	57388,4	63076,4	72709,5	127642,7	217291,7	14173,8	18509,4	20429,0	23670,8	41835,0	71730,0
в том числе:												
Таймырский (Долгано-Ненецкий) автономный округ	...	...	...	...	...	2152,0	...	...	...	...	...	...
Эвенкийский автономный округ	...	...	...	...	...	647,6	...	...	...	...	...	...
Иркутская область	34301,2	46036,4	53972,2	52822,9	81337,9	106908,5	12251,3	16496,3	19414,5	19077,2	29512,5	38998,5
в том числе Усть-Ордынский (Бурятский) автономный округ	...	...	...	...	...	2293,3	...	...	...	...	...	...
Кемеровская область	36371,7	47094,0	45553,7	46156,7	67440,9	93635,7	11844,8	15424,0	15019,9	15307,5	22499,1	31447,8
Новосибирская область	23025,2	31867,2	36640,2	35734,3	54913,2	76947,7	8377,4	11599,5	13334,9	12991,9	19984,0	28093,3
Омская область	20762,4	28534,2	32152,5	29595,1	37258,6	48703,8	9532,8	13119,2	14775,3	13586,3	17167,1	22608,2
Томская область	12828,6	17865,2	20407,2	21233,7	28925,2	43765,0	11896,0	16601,8	19004,7	19798,3	27040,5	41053,3
Читинская область	10037,1	11572,6	12598,4	13071,9	21177,9	31548,6	7738,7	8964,7	9829,4	10271,0	16757,3	25154,4
в том числе Агинский Бурятский автономный округ	...	...	...	...	...	1026,0	...	...	...	...	...	...
<b>Дальневосточный</b>												
<b>федеральный округ</b>	81276,8	115337,5	134642,1	144787,2	237639,2	319334,6	10743,7	15454,4	18246,9	19850,0	32979,8	44795,0
Республика Саха (Якутия)	20334,8	27197,6	30181,1	33529,1	61622,9	81918,9	19756,0	26682,6	29897,1	33667,2	62723,7	84010,8
Приморский край	19290,2	24980,9	28351,4	31512,9	54848,2	66341,9	8519,3	11123,4	12735,3	14283,1	25097,0	30628,1
Хабаровский край	15074,1	23908,6	30866,0	29879,0	41785,7	68683,6	9543,0	15285,9	19895,5	19403,2	27387,0	45424,2
Амурская область	8326,3	12527,7	15382,0	14727,4	21057,3	26953,5	8011,4	12108,8	14973,2	14448,6	20836,5	26907,8
Камчатская область	5415,2	7841,0	7966,2	11309,0	14764,3	18348,2	12973,7	19246,4	19910,4	28746,8	38180,2	48189,7
в том числе Корякский автономный округ	...	...	...	...	...	2637,2	...	...	...	...	...	...
Магаданская область	3373,7	5466,2	6230,8	6706,6	10354,7	12760,4	12555,7	21469,7	25083,9	27633,2	43820,2	55480,2
Сахалинская область	6929,0	9600,1	11887,7	13091,1	27283,5	36375,8	10490,5	14983,7	18971,8	21328,0	45250,0	61207,9
Еврейская автономная область	1188,9	1481,1	1680,1	1528,3	2964,4	3823,7	5637,1	7096,8	8143,8	7495,4	14752,0	19282,2
Чукотский автономный округ	1344,6	2334,3	2096,8	2503,8	2958,2	4128,6	14138,7	26556,4	25232,8	31773,7	39734,2	58519,6

Сумма валовых региональных продуктов по России неравнозначна ВВП, поскольку не включает добавленную стоимость по нерыночным коллективным услугам (оборона, государственное управление и т.д.), оказываемым государственными учреждениями обществу в целом.

<sup>1)</sup> До 2000 г. валовой региональный продукт по автономным округам не разрабатывался.

<sup>2)</sup> Расчет ВРП на душу населения по автономным округам не производится в связи с несопоставимостью данных о среднегодовом наличном населении и результатов экономической деятельности, осуществляемой на соответствующей территории.

### 12.21. СЧЕТ ОБРАЗОВАНИЯ ДОХОДОВ ПО ОТРАСЛЯМ в 1991 г. (в текущих ценах; миллиардов рублей)

	Ресурсы		Использование	
	валовая добавленная стоимость (в основных ценах)	оплата труда наемных работников	другие чистые налоги на производство	валовая прибыль экономики и валовые смешанные доходы
Промышленность	525,9	203,4	8,6	313,9
Сельское хозяйство	191,1	60,0	0,5	130,6
Лесное хозяйство	1,5	1,4	0,0	0,1
Строительство	129,9	91,0	0,8	38,1
Прочие виды деятельности по производству товаров	16,3	8,4	0,0	7,9
Транспорт	89,0	44,2	0,1	44,7
Связь	9,9	7,0	0,0	2,9
Торговля (оптовая, включая торговлю продукцией производственно-технического назначения, розничная, внешняя) и общественное питание	163,9	38,2	0,2	125,5
Заготовки	5,2	2,0	0,0	3,2
Информационно-вычислительное обслуживание	1,3	1,2	0,0	0,1
Операции с недвижимым имуществом	1,0	0,0	0,0	1,0
Общая коммерческая деятельность по обеспечению функционирования рынка	18,7	3,9	0,0	14,8
Жилищное хозяйство	23,7	9,2	0,2	14,3
Коммунальное хозяйство	7,1	9,0	0,0	-1,9
Непроизводственные виды бытового обслуживания населения	3,7	2,9	0,0	0,8
Финансы, кредит, страхование	30,5	7,2	0,0	23,3
Наука и научное обслуживание	28,5	20,1	0,1	8,3
Здравоохранение, физическая культура и социальное обеспечение	37,9	27,0	0,2	10,7
Образование, культура и искусство	52,7	42,3	0,2	10,2
Шосейное хозяйство	4,0	3,9	0,0	0,1
Управление (включая оборону)	33,7	26,0	0,0	7,7
Общественные объединения	2,6	2,6	0,0	0,0
Косвенно измеряемые услуги финансового посредничества	-30,7	-	-	-30,7
<b>Итого по отраслям</b>	<b>1347,4</b>	<b>610,9</b>	<b>10,9</b>	<b>725,6</b>



**12.22. СЧЕТ ОБРАЗОВАНИЯ ДОХОДОВ ПО ОТРАСЛЯМ в 1995 г.**  
(в текущих ценах; миллиардов рублей)

	Ресурсы		Использование	
	валовая добавленная стоимость (в основных ценах)	оплата труда наемных работников	другие чистые налоги на производство	валовая прибыль экономики и валовые смешанные доходы
Промышленность	416429,0	153237,0	35650,3	227541,7
Сельское хозяйство	96858,4	24522,3	-5210,2	77546,3
Лесное хозяйство	2178,5	1383,4	84,5	710,6
Строительство	121926,9	65537,7	5626,6	50762,6
Прочие виды деятельности по производству товаров	10286,2	9960,3	347,3	-21,4
Транспорт	147747,2	54040,9	9587,9	84118,4
Связь	21125,3	8806,3	1186,9	11132,1
Торговля (оптовая, включая торговлю продукцией производственно-технического назначения, розничная, внешняя) и общественное питание	279638,5	41564,4	8549,4	229524,7
Заготовки	3294,0	1159,1	217,7	1917,2
Информационно-вычислительное обслуживание	979,3	583,8	52,5	343,0
Операции с недвижимым имуществом	19692,7	103,5	373,3	19215,9
Общая коммерческая деятельность по обеспечению функционирования рынка	18112,0	2085,5	300,1	15726,4
Геология и разведка недр, геодезическая и гидрометеорологическая службы	3468,0	2300,9	191,2	975,9
Жилищное хозяйство	41837,0	10451,3	644,1	30741,6
Коммунальное хозяйство	32998,9	12941,2	843,5	19214,2
Непроизводственные виды бытового обслуживания населения	2512,4	1403,7	135,1	973,6
Финансы, кредит, страхование	22517,9	12298,6	1897,1	8322,2
Наука и научное обслуживание	11640,6	7522,6	170,9	3947,1
Здравоохранение, физическая культура и социальное обеспечение	41931,0	27350,2	318,4	14262,4
Образование, культура и искусство	54276,3	39061,5	310,0	14904,8
Шоссейное хозяйство	1605,7	1094,8	34,8	476,1
Организации, обслуживающие сельское хозяйство	3846,2	1586,8	42,9	2216,5
Управление (включая оборону)	75268,9	52538,4	457,3	22273,2
Общественные объединения	5336,7	4270,2	71,4	995,1
Косвенно измеряемые услуги финансового посредничества	-15445,8	-	-	-15445,8
<b>Итого по отраслям</b>	<b>1420061,8</b>	<b>535804,4</b>	<b>61883,0</b>	<b>822374,4</b>
Кроме того, скрытая оплата труда наемных работников	-	160000,0	-	-160000,0
<b>Всего, включая скрытую оплату труда</b>	<b>1420061,8</b>	<b>695804,4</b>	<b>61883,0</b>	<b>662374,4</b>

**12.23. СЧЕТ ОБРАЗОВАНИЯ ДОХОДОВ ПО ОТРАСЛЯМ в 1996 г.**  
(в текущих ценах; миллиардов рублей)

	Ресурсы		Использование	
	валовая добавленная стоимость (в основных ценах)	оплата труда наемных работников	другие чистые налоги на производство	валовая прибыль экономики и валовые смешанные доходы
Промышленность	582025,4	231390,5	61558,8	289076,1
Сельское хозяйство	134115,9	35775,8	-1164,4	99504,5
Лесное хозяйство	3511,7	2000,4	219,5	1291,8
Строительство	165643,7	94195,2	10938,2	60510,3
Прочие виды деятельности по производству товаров	10924,6	8266,7	597,0	2060,9
Транспорт	207771,2	78469,7	16954,7	112346,8
Связь	33153,8	15177,6	2232,1	15744,1
Торговля (оптовая, включая торговлю продукцией производственно-технического назначения, розничная, внешняя) и общественное питание	355085,5	54560,6	9014,6	291510,3
Заготовки	5614,4	1716,0	453,9	3444,5
Информационно-вычислительное обслуживание	1588,7	912,1	83,5	593,1
Операции с недвижимым имуществом	24600,3	309,0	925,1	23366,2
Общая коммерческая деятельность по обеспечению функционирования рынка	23345,0	3513,0	965,4	18866,6
Геология и разведка недр, геодезическая и гидрометеорологическая службы	5573,9	4279,8	494,0	800,1
Жилищное хозяйство	59181,2	17123,5	251,4	41806,3
Коммунальное хозяйство	57398,3	23432,0	719,7	33246,6
Непроизводственные виды бытового обслуживания населения	2553,8	1823,4	171,0	559,4
Финансы, кредит, страхование	11230,4	21159,0	1341,9	-11270,5
Наука и научное обслуживание	20395,3	17087,5	545,2	2762,6
Здравоохранение, физическая культура и социальное обеспечение	62794,4	44674,7	475,8	17643,9
Образование, культура и искусство	84122,7	66713,7	566,8	16842,2
Шоссейное хозяйство	1766,5	953,3	44,9	768,3
Организации, обслуживающие сельское хозяйство	5893,4	2605,3	131,4	3156,7
Управление (включая оборону)	102412,3	81848,3	581,9	19982,1
Общественные объединения	7626,4	6187,4	70,0	1369,0
Косвенно измеряемые услуги финансового посредничества	-5162,7	-	-	-5162,7
<b>Итого по отраслям</b>	<b>1963166,1</b>	<b>814174,5</b>	<b>108172,4</b>	<b>1040819,2</b>
Кроме того, скрытая оплата труда наемных работников	-	250000,0	-	-250000,0
<b>Всего, включая скрытую оплату труда</b>	<b>1963166,1</b>	<b>1064174,5</b>	<b>108172,4</b>	<b>790819,2</b>



**12.24. СЧЕТ ОБРАЗОВАНИЯ ДОХОДОВ ПО ОТРАСЛЯМ в 1997 г.**  
(в текущих ценах; миллиардов рублей)

	Ресурсы		Использование	
	валовая добавленная стоимость (в основных ценах)	оплата труда наемных работников	другие чистые налоги на производство	валовая прибыль экономики и валовые смешанные доходы
Промышленность	644067,9	265813,0	77733,5	300521,4
Сельское хозяйство	140157,9	38234,3	-288,3	102211,9
Лесное хозяйство	3150,8	2362,5	258,0	530,3
Строительство	180044,8	99258,6	12874,2	67912,0
Прочие виды деятельности по производству товаров	14105,1	7394,0	844,4	5866,7
Транспорт	231049,8	91382,2	23703,2	115964,4
Связь	44262,0	19941,2	3748,1	20572,7
Торговля (оптовая, включая торговлю продукцией производственно-технического назначения, розничная, внешняя) и общественное питание	394753,9	64315,7	12871,8	317566,4
Заготовки	3999,4	1985,4	508,7	1505,3
Информационно-вычислительное обслуживание	1603,2	1211,9	117,6	273,7
Операции с недвижимым имуществом	40078,9	504,9	1844,7	37729,3
Общая коммерческая деятельность по обеспечению функционирования рынка	35202,4	3850,1	1723,9	29628,4
Геология и разведка недр, геодезическая и гидрометеорологическая службы	7810,9	5367,5	659,6	1783,8
Жилищное хозяйство	63478,5	21787,5	407,6	41283,4
Коммунальное хозяйство	66987,3	30622,9	1096,5	35267,9
Непроизводственные виды бытового обслуживания населения	3654,1	2116,3	325,3	1212,5
Финансы, кредит, страхование	16559,7	22547,0	2111,4	-8098,7
Наука и научное обслуживание	20832,5	20675,9	534,0	-377,4
Здравоохранение, физическая культура и социальное обеспечение	84941,3	50342,2	754,4	33844,7
Образование, культура и искусство	107306,2	76972,1	740,7	29593,4
Шоссейное хозяйство	2275,3	1258,4	61,7	955,2
Организации, обслуживающие сельское хозяйство	5949,6	2996,2	134,5	2818,9
Управление (включая оборону)	140778,0	101793,7	520,9	38463,4
Общественные объединения	17618,8	16161,5	87,3	1370,0
Косвенно измеряемые услуги финансового посредничества	-7398,5	-	-	-7398,5
<b>Итого по отраслям</b>	<b>2263269,8</b>	<b>948895,0</b>	<b>143373,7</b>	<b>1171001,1</b>
Кроме того, скрытая оплата труда наемных работников	-	290000,0	-	-290000,0
<b>Всего, включая скрытую оплату труда</b>	<b>2263269,8</b>	<b>1238895,0</b>	<b>143373,7</b>	<b>881001,1</b>

**12.25. СЧЕТ ОБРАЗОВАНИЯ ДОХОДОВ ПО ОТРАСЛЯМ в 1998 г.**  
(в текущих ценах; миллионов рублей)

	Ресурсы		Использование	
	валовая добавленная стоимость (в основных ценах)	оплата труда наемных работников	другие чистые налоги на производство	валовая прибыль экономики и валовые смешанные доходы
Промышленность	749143,0	277162,5	93704,5	378276,0
Сельское хозяйство	136708,1	36777,4	-735,1	100665,8
Лесное хозяйство	3301,1	2481,0	326,5	493,6
Строительство	176995,9	88193,4	14708,9	74093,6
Прочие виды деятельности по производству товаров	18489,2	8731,4	1438,6	8319,2
Транспорт	221770,6	90130,5	27151,9	104488,2
Связь	48158,7	21265,0	4536,3	22357,4
Торговля (оптовая, включая торговлю продукцией производственно-технического назначения, розничная, внешняя) и общественное питание	487494,7	69615,3	17852,9	400026,5
Заготовки	3120,8	2126,3	497,4	497,1
Информационно-вычислительное обслуживание	2233,0	1229,3	182,4	821,3
Операции с недвижимым имуществом	68352,1	1164,0	4747,5	62440,6
Общая коммерческая деятельность по обеспечению функционирования рынка	23559,9	4498,3	1706,5	17355,1
Геология и разведка недр, геодезическая и гидрометеорологическая службы	8003,1	5543,7	813,9	1645,5
Жилищное хозяйство	58179,4	22158,0	359,7	35661,7
Коммунальное хозяйство	74056,3	33999,6	637,8	39418,9
Непроизводственные виды бытового обслуживания населения	4662,8	2487,1	448,9	1726,8
Финансы, кредит, страхование	12921,8	26457,3	1930,1	-15465,6
Наука и научное обслуживание	22039,8	22240,6	1105,5	-1306,3
Здравоохранение, физическая культура и социальное обеспечение	77098,0	54870,6	1326,4	20901,0
Образование, культура и искусство	109746,3	82466,2	1691,8	25588,3
Шоссейное хозяйство	3559,5	2872,9	87,6	599,0
Организации, обслуживающие сельское хозяйство	4251,0	3067,5	148,0	1035,5
Управление (включая оборону)	169554,9	131966,8	1286,9	36301,2
Общественные объединения	24532,6	24202,2	180,8	149,6
Косвенно измеряемые услуги финансового посредничества	-6321,4	-	-	-6321,4
<b>Итого по отраслям</b>	<b>2501611,2</b>	<b>1015706,9</b>	<b>176135,7</b>	<b>1309768,6</b>
Кроме того, скрытая оплата труда наемных работников	-	277000,0	-	-277000,0
<b>Всего, включая скрытую оплату труда</b>	<b>2501611,2</b>	<b>1292706,9</b>	<b>176135,7</b>	<b>1032768,6</b>



**12.26. СЧЕТ ОБРАЗОВАНИЯ ДОХОДОВ ПО ОТРАСЛЯМ в 1999 г.**  
(в текущих ценах; миллионов рублей)

	Ресурсы		Использование	
	валовая добавленная стоимость (в основных ценах)	оплата труда наемных работников	другие чистые налоги на производство	валовая прибыль экономики и валовые смешанные доходы
Промышленность	1316148,2	414942,6	154830,4	746375,2
Сельское хозяйство	317365,9	47210,4	137,6	270017,9
Лесное хозяйство	4889,6	3816,1	315,9	757,6
Строительство	262749,1	112977,3	17777,3	131994,5
Прочие виды деятельности по производству товаров	21570,6	12787,3	1188,0	7595,3
Транспорт	337471,6	136076,1	29730,8	171664,7
Связь	73586,7	30520,0	5356,3	37710,4
Торговля (оптовая, включая торговлю продукцией производственно-технического назначения, розничная, внешняя) и общественное питание	987751,5	94688,3	34491,2	858572,0
Заготовки	3643,9	2950,9	428,3	264,7
Информационно-вычислительное обслуживание	3246,5	2455,8	214,1	576,6
Операции с недвижимым имуществом	147749,6	2492,5	4024,1	141233,0
Общая коммерческая деятельность по обеспечению функционирования рынка	131220,8	9211,8	3619,0	118390,0
Геология и разведка недр, геодезическая и гидрометеорологическая службы	13095,0	7254,4	1229,5	4611,1
Жилищное хозяйство	65471,4	27050,6	3309,8	35111,0
Коммунальное хозяйство	60079,9	41734,3	3344,6	15001,0
Непроизводственные виды бытового обслуживания населения	5900,3	3255,2	327,2	2317,9
Финансы, кредит, страхование	38647,5	45093,9	3648,9	-10095,3
Наука и научное обслуживание	35246,8	33557,3	2092,2	-402,7
Здравоохранение, физическая культура и социальное обеспечение	103355,5	73050,0	1046,8	29258,7
Образование, культура и искусство	125506,5	108616,9	1559,0	15330,6
Шоссейное хозяйство	4125,0	4213,6	107,8	-196,4
Организации, обслуживающие сельское хозяйство	5775,9	4028,1	197,2	1550,6
Управление (включая оборону)	210848,7	183730,0	909,4	26209,3
Общественные объединения	7494,3	7132,3	132,0	230,0
Косвенно измеряемые услуги финансового посредничества	-11466,5	-	-	-11466,5
<b>Итого по отраслям</b>	<b>4271474,3</b>	<b>1408845,6</b>	<b>270017,3</b>	<b>2592611,4</b>
Кроме того, скрытая оплата труда наемных работников	-	525000,0	-	-525000,0
<b>Всего, включая скрытую оплату труда</b>	<b>4271474,3</b>	<b>1933845,6</b>	<b>270017,3</b>	<b>2067611,4</b>

**12.27. СЧЕТ ОБРАЗОВАНИЯ ДОХОДОВ ПО ОТРАСЛЯМ в 2000 г.**  
(в текущих ценах; миллионов рублей)

	Ресурсы		Использование	
	валовая добавленная стоимость (в основных ценах)	оплата труда наемных работников	другие чистые налоги на производство	валовая прибыль экономики и валовые смешанные доходы
Промышленность	2073404,2	654383,4	243236,6	1175784,2
Сельское хозяйство	420314,3	64996,1	-787,9	356106,1
Лесное хозяйство	6996,1	5572,8	413,9	1009,4
Строительство	469934,3	176444,9	29306,4	264183,0
Прочие виды деятельности по производству товаров	34493,9	19223,4	1799,2	13471,3
Транспорт	486792,7	205476,6	41976,5	239339,6
Связь	98052,9	43146,2	7134,5	47772,2
Торговля (оптовая, включая торговлю продукцией производственно-технического назначения, розничная, внешняя) и общественное питание	1529547,9	124507,0	53617,3	1351423,6
Заготовки	3871,5	2997,5	439,4	434,6
Информационно-вычислительное обслуживание	5399,2	4641,5	355,5	402,2
Операции с недвижимым имуществом	206000,9	5441,7	5845,5	194713,7
Общая коммерческая деятельность по обеспечению функционирования рынка	204934,9	14704,9	3760,8	186469,2
Геология и разведка недр, геодезическая и гидрометеорологическая службы	22734,8	13541,9	1865,2	7327,7
Жилищное хозяйство	78282,6	40084,0	5038,4	33160,2
Коммунальное хозяйство	90449,9	59725,9	5176,5	25547,5
Непроизводственные виды бытового обслуживания населения	8229,8	4432,2	440,3	3357,3
Финансы, кредит, страхование	80957,1	69616,3	5745,5	5595,3
Наука и научное обслуживание	58283,5	55352,5	3948,9	-1017,9
Здравоохранение, физическая культура и социальное обеспечение	139717,9	107041,0	1527,4	31149,5
Образование, культура и искусство	178523,4	155609,5	2534,1	20379,8
Шоссейное хозяйство	6627,3	7055,8	170,0	-598,5
Организации, обслуживающие сельское хозяйство	7637,9	5494,3	240,2	1903,4
Управление (включая оборону)	306125,5	277284,4	1093,8	27747,3
Общественные объединения	10015,2	9619,6	158,6	237,0
Косвенно измеряемые услуги финансового посредничества	-58239,4	-	-	-58239,4
<b>Итого по отраслям</b>	<b>6469088,3</b>	<b>2126393,5</b>	<b>415036,6</b>	<b>3927658,2</b>
Кроме того, скрытая оплата труда наемных работников	-	810000,0	-	-810000,0
<b>Всего, включая скрытую оплату труда</b>	<b>6469088,3</b>	<b>2936393,5</b>	<b>415036,6</b>	<b>3117658,2</b>



**12.28. СЧЕТ ОБРАЗОВАНИЯ ДОХОДОВ ПО ОТРАСЛЯМ в 2001 г.**  
(в текущих ценах; миллионов рублей)

	Ресурсы		Использование	
	валовая добавленная стоимость (в основных ценах)	оплата труда наемных работников	другие чистые налоги на производство	валовая прибыль экономики и валовые смешанные доходы
Промышленность	2314397,1	920403,7	175969,0	1218024,4
Сельское хозяйство	543402,3	88715,9	-3821,7	458508,1
Лесное хозяйство	9131,5	7573,2	309,4	1248,9
Строительство	663187,7	258800,3	18883,3	385504,1
Прочие виды деятельности по производству товаров	42565,3	28555,9	1072,0	12937,4
Транспорт	676821,7	278082,4	37683,6	361055,7
Связь	128987,6	63510,9	5765,6	59711,1
Торговля (оптовая, включая торговлю продукцией производственно-технического назначения, розничная, внешняя) и общественное питание	1847181,1	182718,6	31407,9	1633054,6
Заготовки	4695,5	3769,3	434,4	491,8
Информационно-вычислительное обслуживание	8039,1	9002,4	263,7	-1227,0
Операции с недвижимым имуществом	283786,6	11542,4	3296,0	268948,2
Общая коммерческая деятельность по обеспечению функционирования рынка	233841,0	30069,1	2139,4	201632,5
Геология и разведка недр, геодезическая и гидрометеорологическая службы	28716,5	22985,6	1279,4	4451,5
Жилищное хозяйство	101657,5	59145,4	6735,7	35776,4
Коммунальное хозяйство	114412,7	86773,0	3072,0	24567,7
Непроизводственные виды бытового обслуживания населения	11370,7	7174,3	331,1	3865,3
Финансы, кредит, страхование	154663,2	123573,3	4194,2	26895,7
Наука и научное обслуживание	64922,8	82812,9	1990,0	-19880,1
Здравоохранение, физическая культура и социальное обеспечение	177845,3	155834,0	855,4	21155,9
Образование, культура и искусство	230059,5	231137,1	2506,5	-3584,1
Шосейное хозяйство	8010,1	9481,1	66,7	-1537,7
Организации, обслуживающие сельское хозяйство	9107,4	7272,9	138,8	1695,7
Управление (включая оборону)	388204,7	383016,5	674,6	4513,6
Общественные объединения	14955,2	14362,5	111,0	481,7
Косвенно измеряемые услуги финансового посредничества	-118355,8	-	-	-118355,8
<b>Итого по отраслям</b>	<b>7941606,4</b>	<b>3066312,7</b>	<b>295358,0</b>	<b>4579935,6</b>
Кроме того, скрытая оплата труда наемных работников	-	1002800,0	-	-1002800,0
<b>Всего, включая скрытую оплату труда</b>	<b>7941606,4</b>	<b>4069112,7</b>	<b>295358,0</b>	<b>3577135,6</b>

**12.29. СТРУКТУРА ВАЛОВОГО ВНУТРЕННЕГО ПРОДУКТА ПО ВИДАМ ПЕРВИЧНЫХ ДОХОДОВ**  
(в текущих ценах)

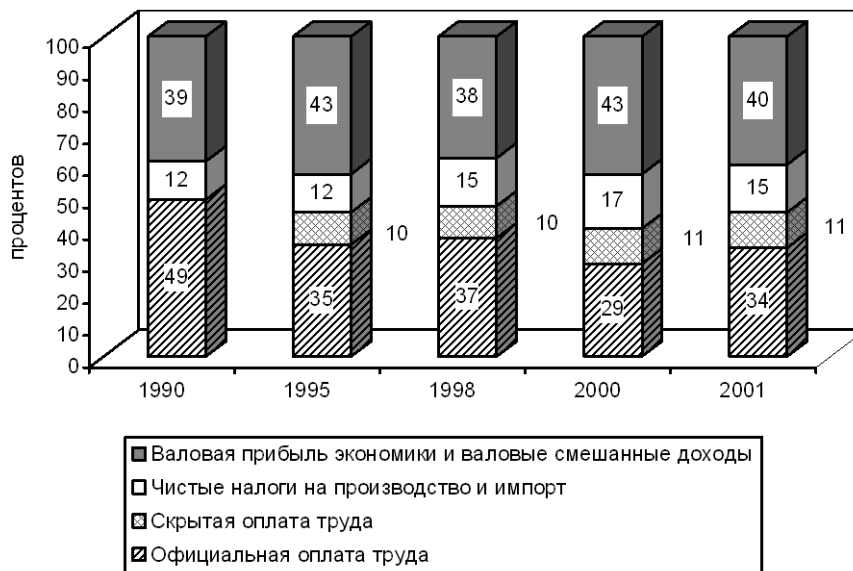



**12.30. ИСПОЛЬЗОВАНИЕ ВАЛОВОГО ВНУТРЕННЕГО ПРОДУКТА**

(в текущих ценах; миллионы рублей; до 1998 г. – млрд. руб.)

	1991	1995	1996	1997	1998	1999	2000	2001
Расходы на конечное потребление	855,4	1095820,9	1544658,8	1891846,7	2100663,3	3280348,5	4498569,0	5897964,1
в том числе:								
домашних хозяйств	565,6	759954,7	1056058,5	1265467,8	1498661,7	2520066,1	3336634,9	4495921,7
государственных учреждений	230,9	299391,2	436768,2	539103,0	512585,8	702832,2	1082785,6	1292533,9
из них:								
на индивидуальные товары и услуги	89,1	145913,8	205223,1	243886,0	222656,4	292749,9	421612,3	549374,2
на коллективные услуги	141,8	153477,4	231545,1	295217,0	289929,4	410082,3	661173,3	743159,7
некоммерческих организаций, обслуживающих домашние хозяйства	58,9	36475,0	51832,1	87275,9	89415,8	57450,2	79148,5	109508,5
Валовое накопление	507,2	391588,4	528694,9	564244,2	443978,2	700680,5	1360546,8	1994123,6
в том числе:								
валовое накопление основного капитала <sup>1)</sup>	325,4	327940,8	454369,1	482451,0	485452,3	683327,9	1143682,2	1609490,1
изменение запасов материальных оборотных средств	181,8	63647,6	74325,8	81793,2	-41474,1	17352,6	216864,6	384633,5
Чистый экспорт товаров и услуг	4,0	53142,7	89423,9	73452,5	196409,7	824388,1	1475538,6	1171402,4
Статистическое расхождение	31,9	-59,2	-17122,1	-50949,3	0,0	-38582,6	-32421,0	-22669,1
Валовой внутренний продукт в рыночных ценах	1398,5	1540492,8	2145655,5	2478594,1	2741051,2	4766834,5	7302233,4	9040821,0

<sup>1)</sup> Включая прирост ценностей.**12.31. СТРУКТУРА ИСПОЛЬЗОВАНИЯ ВАЛОВОГО ВНУТРЕННЕГО ПРОДУКТА**

(в текущих ценах; в процентах к итогу)

	1991	1995	1996	1997	1998	1999	2000	2001
<b>Валовой внутренний продукт в рыночных ценах</b>	<b>100</b>	<b>100</b>	<b>100</b>	<b>100</b>	<b>100</b>	<b>100</b>	<b>100</b>	<b>100</b>
Расходы на конечное потребление	62,6	71,2	71,4	74,8	76,6	68,2	61,3	65,1
в том числе:								
домашних хозяйств	41,4	49,3	48,8	50,0	54,6	52,4	45,5	49,6
государственных учреждений	16,9	19,5	20,2	21,3	18,7	14,6	14,7	14,3
из них:								
на индивидуальные товары и услуги	6,5	9,5	9,5	9,6	8,1	6,1	5,7	6,1
на коллективные услуги	10,4	10,0	10,7	11,7	10,6	8,5	9,0	8,2
некоммерческих организаций, обслуживающих домашние хозяйства	4,3	2,4	2,4	3,5	3,3	1,2	1,1	1,2
Валовое накопление	37,1	25,3	24,5	22,3	16,2	14,7	18,6	22,0
в том числе:								
валовое накопление основного капитала <sup>1)</sup>	23,8	21,2	21,1	19,0	17,7	14,3	15,6	17,7
изменение запасов материальных оборотных средств	13,3	4,1	3,4	3,3	-1,5	0,4	3,0	4,3
Чистый экспорт товаров и услуг	0,3	3,5	4,1	2,9	7,2	17,1	20,1	12,9

<sup>1)</sup> Включая прирост ценностей.

**12.32. РАСХОДЫ НА КОНЕЧНОЕ ПОТРЕБЛЕНИЕ И ФАКТИЧЕСКОЕ КОНЕЧНОЕ ПОТРЕБЛЕНИЕ**

(в текущих ценах; миллионов рублей; до 1998 г. – млрд. руб.)

	1991	1995	1996	1997	1998	1999	2000	2001
Расходы на конечное потребление	855,4	1095820,9	1544658,8	1891846,7	2100663,3	3280348,5	4498569,0	5897964,1
в том числе:								
домашних хозяйств	565,6	759954,7	1056058,5	1265467,8	1498661,7	2520066,1	3336634,9	4495921,7
государственных учреждений	230,9	299391,2	436768,2	539103,0	512585,8	702832,2	1082785,6	1292533,9
из них:								
на индивидуальные товары и услуги	89,1	145913,8	205223,1	243886,0	222656,4	292749,9	421612,3	549374,2
на коллективные услуги	141,8	153477,4	231545,1	295217,0	289929,4	410082,3	661173,3	743159,7
некоммерческих организаций, обслуживающих домашние хозяйства	58,9	36475,0	51832,1	87275,9	89415,8	57450,2	79148,5	109508,5
Социальные трансферты в натуральной форме	148,0	182388,8	257055,2	331161,9	312072,2	350200,1	500760,8	658882,7
Фактическое конечное потребление	855,4	1095820,9	1544658,8	1891846,7	2100663,3	3280348,5	4498569,0	5897964,1
в том числе:								
домашних хозяйств	713,6	942343,5	1313113,7	1596629,7	1810733,9	2870266,2	3837395,7	5154804,4
государственных учреждений	141,8	153477,4	231545,1	295217,0	289929,4	410082,3	661173,3	743159,7

**НАЦИОНАЛЬНОЕ БОГАТСТВО**

**12.33. ЭЛЕМЕНТЫ НАЦИОНАЛЬНОГО БОГАТСТВА**

(на начало года; без учета стоимости земли, недр и лесов)

Годы	Всего	в том числе			домашнее имущество <sup>3)</sup>
		основные фонды, включая незавершенное строительство <sup>1)</sup>		материальные оборотные средства <sup>2)</sup>	
		всего	из них основные фонды		
<b>Миллионов рублей (до 1998 г. – млрд. руб.)</b>					
1980	1545	1092	998	185	268
1985	2068	1475	1375	257	336
1990	2738	1988	1834	301	449
1995 <sup>4)</sup>	5886790	5608707	5182040	172014	106069
1996 <sup>5)</sup>	15228102	14365293	13072378	592587	270222
1997	15797164	14550399	13286272	754647	492118
1998 <sup>6)</sup>	16969040	15372967	14125670	889891	706182
1999	17372773	15498688	14246427	898368	975717
2000	20749136	18152860	16605251	1199957	1396319
2001	24542473	20928833	19114835	1666509	1947131
2002	27372240	22573326	20190810	2112687	2686227



Продолжение табл.12.33

Годы	Всего	в том числе			
		основные фонды, включая незавершенное строительство <sup>1)</sup>		материальные оборотные средства <sup>2)</sup>	домашнее имущество <sup>3)</sup>
		всего	из них основные фонды		
<b>В процентах к итогу</b>					
1980	100	71	65	12	17
1985	100	72	67	12	16
1990	100	73	66	11	16
1995	100	95	88	3	2
1996	100	94	86	4	2
1997	100	92	84	5	3
1998	100	91	83	5	4
1999	100	89	82	5	6
2000	100	87	80	6	7
2001	100	85	78	7	8
2002	100	82	74	8	10

<sup>1)</sup> По полной учетной стоимости с учетом проводившихся переоценок.

<sup>2)</sup> По ценам, учтенным в бухгалтерской отчетности.

<sup>3)</sup> По полной стоимости в ценах приобретения.

<sup>4)</sup> Основные фонды – с учетом переоценки в цены на 1.01.1995 г.; впервые была проведена переоценка жилых зданий.

<sup>5)</sup> Основные фонды – с учетом переоценки в цены на 1.01.1996 г.

<sup>6)</sup> Основные фонды – с учетом переоценки в цены на 1.01.1997 г., проводившейся в течение 1997 г.

### 12.34. ОСНОВНЫЕ ФОНДЫ

(на начало года; по полной учетной стоимости)

Годы	Млн. руб. (до 1998 г. – млрд. руб.)			В процентах к предыдущему году (в сопоставимых ценах)		
	всего по отраслям экономики	в том числе		всего по отраслям экономики	в том числе	
		отрасли, производящие товары	отрасли, оказывающие рыночные и нерыночные услуги		отрасли, производящие товары	отрасли, оказывающие рыночные и нерыночные услуги
1960	192	77	115	109,1	110,2	108,3
1970	421	188	233	107,4	108,3	106,7
1975	707	320	387	107,9	109,4	106,7
1980	998	474	524	106,7	107,2	106,2
1985	1375	674	701	106,0	106,2	105,7
1990	1834	898	936	104,9	105,1	104,7
1991	1927	948	979	104,1	104,4	103,7
1992 <sup>1)</sup>	2061	1025	1036	103,4	103,8	103,0
1993	43215	27170	16045	101,9	101,8	102,0
1994	1189561	756993	432568	100,5	100,1	101,0
1995	5182040	2605819	2576221	99,8	99,0	101,6
1996	13072378	7148383	5923995	100,1	99,1	100,9
1997	13286272	6607803	6678469	99,9	99,2	100,6
1998	14125670	6491161	7634509	99,6	98,6	100,4
1999	14246427	6099222	8147205	99,6	98,6	100,6
2000	16605251	5603411	11001840	100,1	99,3	100,9
2001	19114835	6095435	13019400	100,4	99,6	101,1
2002	20190810	6457531	13733279	100,5	99,8	101,2

<sup>1)</sup> Без учета переоценки в цены на 1.07.1992 г.



**12.35. ОСНОВНЫЕ ФОНДЫ ПО РЕГИОНАМ РОССИЙСКОЙ ФЕДЕРАЦИИ**  
(на конец года; по полной учетной стоимости; миллионов рублей; до 1998 г. – млрд. руб.)

	1980	1985	1990	1995	1996	1997	1998	1999	2000						
									Млн. руб.	в том числе, в процентах от общего итога					из них транспорт и связь
										отрасли, производящие товары	промышленность	сельское хозяйство	строительство	отрасли, оказывающие рыночные и нерыночные услуги	
<b>Российская Федерация, млрд. руб. (до 1998 г. – трлн. руб.)</b>	1,1	1,5	1,9	5306	13250	13411	14278	14335	17464	33,7	24,8	6,8	1,9	66,3	21,0
<b>Центральный федеральный округ</b>	253	334	431	1213314	3179147	3245164	3630880	3765335	4358855	27,8	18,6	7,0	2,0	72,2	17,8
Белгородская область	9	13	18	51367	137327	128499	133498	149495	154391	42,1	23,2	16,3	2,5	57,9	14,3
Брянская область	8	11	14	41951	107276	111680	119568	119525	123603	29,6	13,8	13,9	1,8	70,4	23,1
Владимирская область	10	13	18	43960	115376	105261	115164	118136	135800	33,9	25,2	7,4	1,0	66,1	14,2
Воронежская область	16	21	26	77097	211212	196114	206565	203924	235504	32,3	16,7	14,3	1,2	67,7	28,7
Ивановская область	7	10	13	33436	88003	75578	74211	73777	84587	27,2	16,4	9,4	1,2	72,8	14,7
Калужская область	6	9	12	32362	79598	89816	94943	94922	110400	29,0	16,9	10,2	1,7	71,0	12,2
Костромская область	6	7	9	30968	66483	67264	79051	80644	90668	30,1	19,8	8,3	1,8	69,9	21,8
Курская область	9	13	16	39748	122489	119220	129321	118867	137988	41,3	24,0	15,8	1,3	58,7	15,1
Липецкая область	10	13	17	49183	124691	125414	122628	122147	139471	43,7	30,2	12,2	1,3	56,3	21,3
Московская область	38	49	63	186900	415184	469971	489313	550932	685595	26,0	16,1	6,2	3,6	74,0	10,2
Орловская область	6	8	11	28134	70072	59017	54513	56710	71243	29,0	13,0	14,1	1,7	71,0	25,0
Рязанская область	9	12	15	37732	99621	104335	107320	98794	122622	31,0	19,0	10,7	1,2	69,0	27,9
Смоленская область	8	11	16	38556	109959	93314	112611	115645	138150	39,4	23,3	13,8	2,1	60,6	26,3
Тамбовская область	8	11	14	35829	100756	94908	109619	109546	127462	31,6	12,4	18,2	0,9	68,4	30,4
Тверская область	11	15	19	44362	128136	131405	162683	160626	188672	26,5	15,1	10,2	1,0	73,5	19,4
Тульская область	14	18	23	50389	150010	148259	150344	150537	168150	37,9	26,8	9,8	1,3	62,1	19,3
Ярославская область	12	15	19	48678	146944	146280	167816	168364	199812	33,1	26,4	5,6	1,1	66,9	20,5
г. Москва	66	85	108	342662	906010	978831	1201715	1272744	1444737	19,1	16,7	0,0	2,1	80,9	16,1
<b>Северо-Западный федеральный округ</b>	128	172	221	575521	1429388	1400253	1490324	1517016	1789585	29,5	23,7	4,1	1,5	70,5	23,7
Республика Карелия	7	10	13	33995	90610	78166	88966	87068	103488	23,9	20,3	2,6	0,8	76,1	34,7
Республика Коми	12	17	24	75409	150068	156372	179624	196444	227521	29,4	25,7	2,6	1,0	70,6	33,0
Архангельская область	13	17	21	56388	149229	147171	156901	156454	222595	35,4	29,6	4,5	1,1	64,6	21,0
Вологодская область	12	16	21	63591	134666	113035	123706	111734	162550	29,3	23,2	4,6	1,3	70,7	26,7
Калининградская область	7	9	11	26010	59525	61193	58185	68557	80300	21,6	15,3	5,5	0,6	78,4	16,5
Ленинградская область	15	20	26	58651	175998	173425	185306	184328	238689	37,8	27,2	9,0	1,4	62,2	18,5
Мурманская область	12	17	22	64610	147997	135252	142135	145693	154603	33,0	29,5	2,6	0,9	67,0	18,1
Новгородская область	5	8	10	23242	70521	68360	61177	60544	71251	32,0	23,6	7,3	0,8	68,0	21,3
Псковская область	6	8	10	23684	67025	75709	69065	79760	80780	31,1	13,3	15,3	2,1	68,9	21,6
г. Санкт-Петербург	39	50	63	149941	383749	391570	425259	426434	447808	23,2	20,4	0,0	2,7	76,8	23,7
<b>Южный федеральный округ</b>	122	154	203	536091	1324430	1433450	1477899	1424434	1794832	30,5	16,3	12,5	1,6	69,5	21,1
Республика Адыгея	...	...	...	8237	20335	24367	44002	41241	49258	23,2	7,6	11,5	4,0	76,8	6,6
Республика Дагестан	6	8	10	33598	76710	153215	119677	110849	176853	22,5	10,5	10,5	1,4	77,5	30,0
Республика Ингушетия	}	6	8	2348	3275	2956	4023	4412	5739	57,7	25,4	27,9	4,4	42,3	13,4
Чеченская Республика				...	...	...	...	...	...	...	...	...	...	...	...
Кабардино-Балкарская Республика	4	5	6	13327	36493	39708	42028	46621	51765	31,9	15,2	13,5	3,2	68,1	14,7
Республика Калмыкия	2	3	4	8114	23625	23050	20638	20008	24220	30,0	13,1	15,6	0,9	70,0	29,2
Караево-Черкесская Республика	...	...	...	10372	30214	29468	30106	28754	33788	31,3	13,8	16,6	0,8	68,7	11,4
Республика Северная Осетия - Алания	3	4	5	13584	33453	36722	38942	40017	46347	29,4	15,6	12,0	1,6	70,6	19,4
Краснодарский край	29	38	46	135580	315667	335396	346018	349749	516894	25,7	10,0	14,1	1,6	74,3	20,4
Ставропольский край	18	24	30	69430	185219	204407	214146	193846	224177	32,8	14,6	16,9	1,3	67,2	20,5
Астраханская область	6	8	12	31874	91446	97531	102830	94863	110982	40,7	30,1	8,8	1,7	59,3	10,1
Волгоградская область	21	27	35	87497	221309	210026	218937	208743	227818	37,6	26,8	9,3	1,3	62,4	24,0
Ростовская область	27	37	46	122130	286684	276615	296552	285331	326991	32,9	20,4	10,9	1,4	67,1	23,6



Продолжение табл.12.35

	1980	1985	1990	1995	1996	1997	1998	1999	2000							
									Млн. руб.	в том числе, в процентах от общего итога					отрасли, оказывающие рыночные и нерыночные услуги	из них транспорт и связь
										отрасли, производящие товары	промышленность	сельское хозяйство	строительство	и др.		
<b>Приволжский федеральный округ</b>	226	310	402	1086252	2796213	2732930	2908800	2922839	3570321	38,4	28,4	7,9	1,9	61,6	18,8	
Республика Башкортостан	29	40	50	136035	365945	356120	381620	380707	432691	40,7	28,3	9,8	2,4	59,3	17,3	
Республика Марий Эл	4	6	8	21368	53864	60668	64038	64907	102150	18,8	10,2	7,0	1,0	81,2	18,1	
Республика Мордовия	5	8	10	47016	67341	65878	68813	66917	82806	40,6	19,3	14,1	6,8	59,4	25,3	
Республика Татарстан	29	40	52	147691	407798	379754	413437	437056	503844	44,9	34,7	7,9	2,3	55,1	15,0	
Удмуртская Республика	10	14	19	45169	126131	130539	145110	150242	184560	44,6	32,4	6,9	5,2	55,4	7,3	
Чувашская Республика	7	10	15	39251	104135	104517	104369	110353	122892	32,6	20,9	10,2	1,4	67,4	22,3	
Кировская область	10	14	18	51304	135298	138563	151536	147190	157730	36,2	22,5	12,3	1,2	63,8	17,5	
Нижегородская область	24	33	43	104277	264965	263995	286574	282776	310779	34,4	26,0	6,4	1,8	65,6	15,5	
Оренбургская область	18	24	30	78790	215779	204565	201075	179606	246421	48,4	36,8	9,9	1,5	51,6	14,2	
Пензенская область	10	13	17	47810	124149	122292	116028	127927	135183	27,9	14,0	12,3	1,5	72,1	23,4	
Пермская область	22	31	41	112872	265019	263841	26413	265626	350217	36,5	30,7	4,2	1,4	63,5	34,0	
Самарская область	29	37	46	115784	310373	310847	373599	371759	513679	44,3	38,7	4,5	0,9	55,7	17,0	
Саратовская область	21	28	36	91877	227647	207212	219828	221280	292971	24,7	15,3	8,0	1,2	75,3	22,9	
Ульяновская область	8	12	17	47058	127769	124140	118640	116493	134398	34,1	20,6	11,5	1,9	65,9	17,7	
<b>Уральский федеральный округ</b>	104	159	249	790159	1690746	1732896	1821445	1752794	2495342	42,7	37,2	3,3	2,0	57,3	26,7	
Курганская область	8	10	13	32148	85229	85734	87827	95119	105205	36,0	17,5	15,7	2,5	64,0	24,0	
Свердловская область	35	46	60	186075	489077	492730	496533	517207	607927	43,2	36,6	4,6	1,9	56,8	12,9	
Тюменская область	33	68	132	448598	826999	847098	903930	782654	1350459	45,6	42,1	1,1	2,3	54,4	35,8	
Челябинская область	28	35	44	123338	289441	307334	333155	357814	431751	34,2	27,5	5,4	1,2	65,8	18,1	
<b>Сибирский федеральный округ</b>	158	213	278	737878	1922989	1971066	2074179	2022619	2310955	35,8	26,7	7,2	1,8	64,2	19,6	
Республика Алтай	...	...	...	3194	5647	4440	8568	11889	15372	16,1	3,0	12,0	0,9	83,9	2,5	
Республика Бурятия	6	9	13	35512	55169	81364	85479	84410	107029	19,8	14,4	4,0	1,1	80,2	40,6	
Республика Тыва	2	2	3	5468	13130	13445	14081	14534	15831	33,1	18,4	13,5	0,6	66,9	22,8	
Республика Хакасия	...	...	...	17972	46361	48962	59139	69973	64529	40,8	31,5	7,8	1,4	59,2	11,0	
Алтайский край	16	23	29	68512	192525	198380	207020	195513	203441	35,9	19,0	15,4	1,2	64,1	16,7	
Красноярский край	33	47	62	141610	386346	379517	395868	371178	406756	45,9	39,1	5,3	1,4	54,1	15,5	
Иркутская область	26	34	43	128381	310270	319253	321571	304468	366685	36,4	28,4	3,9	4,1	63,6	21,2	
Кемеровская область	25	31	40	95256	269030	253331	290423	301184	332002	43,1	36,0	5,3	1,8	56,9	16,1	
Новосибирская область	19	25	32	83958	228111	265202	264447	255058	320944	23,1	13,3	7,9	1,8	76,9	17,3	
Омская область	15	20	26	70338	192242	18371	190687	181721	191993	36,7	20,3	15,3	1,0	63,3	18,4	
Томская область	8	12	17	50647	125785	129767	143158	147380	161121	42,2	36,2	4,5	1,3	57,8	15,3	
Читинская область	8	10	13	37030	98373	93694	93738	85311	125252	19,2	12,7	5,4	0,9	80,8	44,6	
<b>Дальневосточный федеральный округ</b>	76	107	141	367194	907247	896176	874030	929746	1144282	28,7	22,0	4,0	2,6	71,3	26,5	
Республика Саха (Якутия)	11	17	24	56870	153679	177789	176674	187235	227793	48,2	39,9	3,0	5,2	51,8	9,2	
Приморский край	20	26	33	94506	222595	209479	156285	161766	180681	32,8	25,4	6,1	1,2	67,2	22,2	
Хабаровский край	14	20	26	65086	176028	132409	168296	214473	309666	14,3	11,5	1,7	0,9	85,7	42,7	
Амурская область	8	12	17	57349	135888	141776	135222	134936	165136	24,7	14,6	6,9	3,1	75,3	37,9	
Камчатская область	5	7	9	23056	51904	54379	55333	60902	63975	28,8	21,6	5,5	1,6	71,2	9,7	
Магаданская область	8	12	15	18435	45571	50978	49085	47160	48680	37,0	32,4	2,3	2,1	63,0	17,4	
Сахалинская область	10	14	17	38241	78411	83031	92885	90162	106273	24,1	17,9	4,2	1,7	75,9	23,4	
Еврейская автономная область	...	...	...	7070	15972	16015	18561	17781	23185	29,4	9,2	5,5	14,7	70,6	26,4	
Чукотский автономный округ	...	...	...	6581	27198	33420	21689	15331	18893	28,0	24,1	2,6	1,3	72,0	7,8	



**12.36. ОСНОВНЫЕ ФОНДЫ ПО ФОРМАМ СОБСТВЕННОСТИ**

(на начало года; по полной учетной стоимости)

Годы	Млн. руб. (до 1998 г. – млрд. руб.)			В процентах к итогу		
	Все основные фонды	в том числе по формам собственности		Все основные фонды	в том числе по формам собственности	
		государственная	негосударственная		государственная	негосударственная
1970	421	362	59	100	86	14
1975	707	625	82	100	88	12
1980	998	891	107	100	89	11
1985	1375	1234	141	100	90	10
1990	1834	1669	165	100	91	9
1995	5182040	2176457	3005583	100	42	58
1996	13072378	5751846	7320532	100	44	56
1997	13286272	5978822	7307450	100	45	55
1998	14125670	6356551	7769119	100	45	55
1999	14246427	6410892	7835535	100	45	55
2000	16605251	7140258	9464993	100	43	57
2001	19114835	8028230	11086605	100	42	58
2002	20190810	8480140	11710670	100	42	58

**12.37. ОСНОВНЫЕ ФОНДЫ ПО ОТРАСЛЯМ ЭКОНОМИКИ**

(на начало года; по полной учетной стоимости; миллионов рублей; до 1998 г. – млрд. руб.)

	1970	1975	1980	1985	1990	1995	1996	1997	1998	1999	2000	2001	2002
<b>Все основные фонды</b>	421	707	998	1375	1834	5182040	13072378	13286272	14125670	14246427	16605251	19114835	20190810
в том числе:													
основные фонды отраслей, производящих товары	188	320	474	674	898	2605819	7148383	6607803	6491161	6099222	5603411	6095435	6457531
из них:													
промышленности	134	226	325	462	616	1805839	4802520	4485362	4466959	4255947	4101303	4549589	4851699
сельского хозяйства	42	74	113	160	209	602297	1738697	1653132	1555792	1408502	1178110	1184251	1201530
строительства	11	20	33	49	68	187061	584706	448188	446456	413730	301479	337201	377885
основные фонды отраслей, оказывающих рыночные и нерыночные услуги	233	387	524	701	936	2576221	5923995	6678469	7634509	8147205	11001840	13019400	13733279
из них:													
транспорта и связи	57	96	139	208	262	718654	1717227	1754936	1849966	1887170	3419338	4677419	4998496
торговли и общественного питания, оптовой торговли продукцией производственно-технического назначения	12	21	31	43	53	140923	238278	225158	221948	214805	270417	311089	358328

**12.38. ИНДЕКСЫ ФИЗИЧЕСКОГО ОБЪЕМА ОСНОВНЫХ ФОНДОВ ПО ОТРАСЛЯМ ЭКОНОМИКИ**

(в сопоставимых ценах; в процентах)

	В среднем за год		К предыдущему году									
	1971-1980	1981-1990	1990	1995	1996	1997	1998	1999	2000	2001		
<b>Все основные фонды</b>	<b>107,4</b>	<b>105,6</b>	<b>104,1</b>	<b>100,1</b>	<b>99,9</b>	<b>99,6</b>	<b>99,6</b>	<b>100,1</b>	<b>100,4</b>	<b>100,5</b>		
в том числе:												
основные фонды отраслей, производящих товары			108,4	105,9	104,4	99,1	99,2	98,6	98,6	99,3	99,6	99,8
из них:												
промышленности			108,1	106,0	104,6	100,1	100,0	99,5	99,4	99,8	100,2	100,3
сельского хозяйства (без скота)			108,8	105,2	104,6	96,6	97,7	96,0	96,2	97,2	97,1	97,2
строительства			110,5	106,7	104,9	98,3	97,9	98,6	98,4	99,3	99,5	99,9
основные фонды отраслей, оказывающих рыночные и нерыночные услуги			106,6	105,3	103,7	100,9	100,6	100,4	100,6	100,9	101,1	101,2
из них:												
транспорта и связи			107,5	106,0	104,3	100,3	100,1	99,5	99,5	100,0	100,9	101,0
торговли и общественного питания, оптовой торговли продукцией производственно-технического назначения			107,9	105,3	104,0	100,6	98,9	99,1	99,3	99,8	99,8	100,2



**12.39. КОЭФФИЦИЕНТЫ ОБНОВЛЕНИЯ И ВЫБЫТИЯ ОСНОВНЫХ ФОНДОВ**

(в сопоставимых ценах)

	1970	1975	1980	1985	1990	1995	1996	1997	1998	1999	2000	2001
Коэффициент обновления (ввод в действие основных фондов (без скота), в процентах от наличия основных фондов на конец года):												
все основные фонды	10,2	9,0	8,2	7,6	5,8	1,6	1,3	1,1	1,1	1,2	1,4	1,5
из них по отраслям:												
промышленность	11,3	9,7	8,9	7,5	6,0	1,3	1,2	1,0	0,9	1,0	1,3	1,5
сельское хозяйство (без скота)	14,9	12,9	11,0	8,9	7,0	0,6	0,6	0,6	0,5	0,5	0,5	0,6
строительство	16,6	14,3	13,5	14,2	11,8	1,8	1,7	1,5	1,1	1,2	1,4	1,8
транспорт	7,3	8,5	7,5	7,7	5,1	1,1	0,9	0,9	0,7	0,8	1,0	1,0
Коэффициент выбытия (ликвидация основных фондов (без скота), в процентах от наличия основных фондов на начало года):												
все основные фонды	1,7	1,6	1,5	1,5	1,8	1,5	1,3	1,2	1,1	0,9	1,0	1,0
из них по отраслям:												
промышленность	1,9	1,7	1,5	1,4	1,8	1,3	1,3	1,3	1,3	1,0	1,2	1,2
сельское хозяйство (без скота)	4,7	3,9	3,6	3,4	3,3	3,0	2,7	1,9	1,5	1,3	1,5	1,5
строительство	5,7	4,4	4,8	4,7	5,2	3,7	2,6	2,1	1,6	1,5	1,4	1,4
транспорт	1,1	1,0	1,0	1,1	1,3	1,2	1,3	1,5	1,1	0,9	1,0	1,0

**12.40. СТЕПЕНЬ ИЗНОСА ОСНОВНЫХ ФОНДОВ ОРГАНИЗАЦИЙ ПО ОТРАСЛЯМ ЭКОНОМИКИ <sup>1)</sup>**

(на начало года; в процентах)

	1995	1996	1997	1998	1999	2000	2001	2002
<b>Все основные фонды</b>	<b>38,6</b>	<b>39,4</b>	<b>40,6</b>	<b>42,2</b>	<b>41,9</b>	<b>42,4</b>	<b>45,8</b>	<b>47,9</b>
из них по основному виду деятельности:								
промышленные организации - всего	46,2	48,5	50,5	52,4	52,9	52,4	51,5	52,9
в том числе:								
здания, сооружения и передаточные устройства	39,2	41,0	42,3	44,1	44,8	44,3	44,6	47,5
из них:								
здания	28,7	30,3	31,4	32,5	33,1	32,7	32,4	32,7
сооружения <sup>2)</sup>	46,7	49,2	52,2	53,6	54,0	53,9	53,9	55,5
передаточные устройства	51,6	53,0	-	-	-	-	-	-
машины и оборудование	62,9	64,8	66,2	68,4	68,1	66,5	62,7	61,9
транспортные средства	46,8	50,1	51,6	54,4	56,5	51,8	49,0	49,4
сельскохозяйственные организации - всего	37,6	41,1	43,7	46,9	48,8	50,4	50,8	50,4
в том числе:								
здания, сооружения и передаточные устройства	35,9	38,7	41,2	43,6	45,6	47,7	49,0	50,0
из них:								
здания	34,7	37,1	39,6	41,6	43,6	45,4	46,5	47,3
сооружения <sup>2)</sup>	37,6	41,3	44,2	47,1	49,4	51,9	53,5	55,0
передаточные устройства	40,9	44,3	-	-	-	-	-	-
машины и оборудование	51,2	56,6	59,6	64,4	66,9	67,9	66,4	62,1
транспортные средства	47,3	51,9	55,7	60,4	63,6	64,7	64,5	63,2
строительные организации - всего	37,0	37,4	37,9	35,6	40,7	44,6	44,7	43,9
в том числе:								
здания, сооружения и передаточные устройства	27,9	26,2	25,1	23,0	27,3	33,5	34,8	35,9
из них:								
здания	29,3	31,6	31,2	30,7	33,9	34,4	34,8	33,7
сооружения <sup>2)</sup>	25,9	20,9	20,4	17,2	20,7	32,4	34,9	41,1
передаточные устройства	47,6	49,4	-	-	-	-	-	-
машины и оборудование	60,8	64,6	67,5	65,5	65,3	62,1	57,0	50,5
транспортные средства	51,3	54,0	54,8	55,1	57,4	56,3	52,2	50,7
транспортные организации - всего	40,1	41,4	43,6	44,3	45,0	47,8	51,7	54,1
в том числе:								
здания, сооружения и передаточные устройства	34,7	36,4	36,6	38,1	41,1	43,9	47,4	49,7
из них:								
здания	33,0	33,8	35,7	34,6	36,9	36,9	36,5	40,3
сооружения <sup>2)</sup>	33,4	35,4	36,7	38,6	41,5	44,4	48,6	50,8
передаточные устройства	49,4	51,2	-	-	-	-	-	-
машины и оборудование	60,7	63,0	64,6	64,1	64,1	62,4	56,5	54,3
транспортные средства	42,3	44,0	52,4	54,0	57,3	59,2	62,4	64,5
организации торговли и общественного питания - всего	33,6	33,5	37,8	39,7	41,4	38,1	32,2	28,9
в том числе:								
здания, сооружения и передаточные устройства	31,6	31,4	35,9	38,4	39,9	38,3	32,4	28,9
из них:								
здания	31,2	30,7	35,3	37,9	39,4	37,9	32,4	29,2
сооружения <sup>2)</sup>	36,6	41,9	44,7	45,9	45,2	41,5	32,2	26,9
передаточные устройства	44,5	47,9	-	-	-	-	-	-
машины и оборудование	50,0	48,7	50,1	46,5	48,4	37,5	32,0	29,0
транспортные средства	48,8	39,4	41,8	43,4	44,5	39,6	33,8	30,6

<sup>1)</sup> По крупным и средним коммерческим организациям.

<sup>2)</sup> С 1996 г. передаточные устройства учитываются в составе сооружений.



**12.41. ВВОД В ДЕЙСТВИЕ ОСНОВНЫХ ФОНДОВ**

	1990	1995	1996	1997	1998	1999	2000	2001
<b>Ввод в действие основных фондов:</b>								
всего, млн. руб. (в фактически действовавших ценах; до 1998 г. – млрд. руб.)	209,9	195087	314392	342125	428564	597306	843378	1052935
в процентах к предыдущему году (в сопоставимых ценах)	97	95	94	95	96	106	121	108
в том числе:								
в отраслях, производящих товары								
млн. руб. (в фактически действовавших ценах; до 1998 г. – млрд. руб.)	118,2	85625	147057	139378	198786	247386	365077	456607
в процентах к итогу	56	44	47	41	46	41	43	43
в отраслях, оказывающих рыночные и нерыночные услуги								
млн. руб. (в фактически действовавших ценах; до 1998 г. – млрд. руб.)	91,7	109462	167335	202747	229778	349920	478301	596328
в процентах к итогу	44	56	53	59	54	59	57	57

**МЕТОДОЛОГИЧЕСКИЕ ПОЯСНЕНИЯ**

**Система национальных счетов**, реализуемая в Российской Федерации, основана на методологических положениях, разработанных совместно ООН, МВФ, Всемирным банком, ОЭСР и Евростатом и принятых в 1993 г. Она построена с учетом специфики организации и функционирования экономики страны, находящейся на переходном этапе к рыночным отношениям.

Суть системы национальных счетов сводится к формированию обобщающих показателей развития экономики на различных стадиях процесса воспроизводства и взаимной увязке этих показателей между собой. Каждой стадии воспроизводства соответствует специальный счет или группа счетов. Таким образом, имеется возможность проследить движение стоимости произведенных товаров и услуг, а также добавленной стоимости от производства до использования.

В настоящее время осуществлены расчеты счетов производства, образования доходов, распределения первичных доходов, вторичного распределения доходов, использования располагаемого дохода, счета операций с капиталом и счета товаров и услуг для внутренней экономики в текущих ценах за 1989-2001 гг. Построены счета сектора "Домашние хозяйства" (за 1992-2000 гг.), секторов "Государственные учреждения" (за 1995-2000 гг.) и "Остальной мир" (за 1995-2000 гг.). Построение выше перечисленных счетов для остальных секторов, а также финансового счета, счета других изменений в активах, балансовых таблиц активов и пассивов и других элементов системы национальных счетов будет осуществляться поэтапно.

**Табл. 12.1. Переоценка в сопоставимые (предыдущего года) цены** проводится как в части производства валового внутреннего продукта, так и его использования.

С учетом специфических условий развития российской экономики, высокой инфляции и недостатка первичной информации переоценка показателей производства ВВП в сопоставимые цены осуществляется с использованием **метода прямого дефлятирования** (переоценка добавленной стоимости отраслей с использованием индекса цен выпуска каждой отрасли) или **метода экстраполяции** базисного уровня добавленной стоимости отрасли по натуральным индикаторам, адекватно отражающим динамику развития производства в данной отрасли.

Для переоценки в сопоставимые цены показателей использования ВВП применялись соответствующие индексы цен (индекс потребительских цен, индекс цен производителей в строительстве и т. п.) и натуральные индикаторы.

**Табл. 12.1, 12.3. Принципы оценки.** Учет экономических операций в системе национальных счетов осуществляется в ценах на момент их совершения (в текущих ценах).

ВВП оценивается в текущих рыночных ценах.

Рыночная цена – цена конечного покупателя, она включает торгово-транспортные наценки, налоги на производство и импорт и не включает субсидии на производство и импорт.

Для устранения влияния различных ставок налогов и субсидий в различных отраслях экономики на структуру производства и образования доходов отраслевые показатели приводятся в оценке по основным ценам.

**Табл. 12.1, 12.3, 12.5, 12.10-12.19, 12.30, 12.31. Валовой внутренний продукт** может быть рассчитан тремя методами: производственным, методом использования доходов и методом формирования ВВП по источникам доходов.

ВВП при расчете производственным методом получается как сумма добавленных стоимостей, создаваемых в отраслях экономики.

ВВП, рассчитанный методом использования доходов, представляет собой сумму расходов всех институциональных секторов на конечное потребление, валового накопления и чистого экспорта.

Метод формирования ВВП по источникам доходов не является самостоятельным, поскольку в соответствии с принятой методологией не все показатели доходов получают путем прямого счета, часть из них исчисляется балансовым методом.

**Табл. 12.2. Счет товаров и услуг** является своеобразной сводной таблицей. Как и все счета, он состоит из двух частей: в части "ресурсы" показываются выпуск продукции и импорт товаров и услуг, в части "использование" – объемы использования продукции на потребление (промежуточное и конечное), накопление основного и оборотного капитала, экспорт. Каждая часть счета формируется самостоятельно на основе своих потоков статистической информации, вследствие чего суммарные итоги по ним могут несколько различаться. Для баланса по счету эта разница оформляется в виде показателя "статистическое расхождение", который характеризует суммарную ошибку при построении всех счетов. Статистическое расхождение, не превышающее 4-5% ВВП, свидетельствует об удовлетворительном качестве расчетов.

**Импорт и экспорт товаров и услуг** складывается из "видимых товаров" (материальных ценностей, немонетарного золота и серебра, которые не выступают в качестве платежного средства; товаров, предоставляемых в качестве даров гуманитарной помощи и т. д.) и услуг.

**Табл. 12.2, 12.3, 12.10-12.19. Выпуск** товаров и услуг представляет собой суммарную стоимость товаров и услуг, являющихся результатом производственной деятельности единиц-резидентов экономики в отчетном периоде.

В системе различают два типа выпуска (производства): рыночный и нерыночный. Рыночный выпуск включает производство товаров и рыночных услуг. **К отраслям, производящим товары**, относятся: промышленность, сельское и лесное хозяйство, строительство, прочие виды деятельности по производству товаров. В состав **рыночных услуг** включаются услуги, которые реализуются на рынке по экономически значимым ценам, такие как услуги транспорта, торговли, платные услуги культу-





ры, образования, здравоохранения, бытовые услуги, услуги финансового посредничества и др. В состав **нерыночных услуг** включаются услуги, предоставляемые бесплатно или по ценам, не имеющим экономического значения, обществу в целом (например, управление, оборона и др.), группам домашних хозяйств или отдельным домашним хозяйствам (бесплатное образование, здравоохранение и др.).

Основным принципом оценки рыночного выпуска товаров и услуг является использование рыночных цен, преобладающих в период, к которому относится производство продукции. Нерыночные услуги в большинстве отраслей оцениваются в размере фактических текущих расходов на оказание этих услуг и потребления основного капитала. К текущим расходам относятся: оплата труда, материальные затраты, оплата услуг, потребленных в процессе производства.

**Табл. 12.2, 12.8, 12.30-12.32. Конечное потребление** складывается из расходов на конечное потребление домашних хозяйств, расходов государственных учреждений на индивидуальные товары и услуги и на коллективные услуги, расходов на конечное потребление некоммерческих организаций, обслуживающих домашние хозяйства. Такая группировка показывает, кто финансирует расходы на конечное потребление.

**Табл. 12.2, 12.3, 12.10-12.19. Промежуточное потребление** состоит из стоимости товаров и услуг, которые трансформируются или полностью потребляются в процессе производства в отчетном периоде. Потребление основного капитала не входит в состав промежуточного потребления.

В состав промежуточного потребления включается отдельной позицией потребление косвенно измеряемых услуг финансового посредничества (банков). Теоретически услуги банков должны быть включены в промежуточное потребление тех отраслей, которые фактически потребляют эти услуги. Однако, в большинстве случаев необходимая для такого расчета информация отсутствует. Поэтому для отражения использования услуг финансового посредничества сохраняется подход, применявшийся в СНС 1968 г., т.е. для их отражения вводится условная отрасль, она рассматривается как условный потребитель всех услуг финансового посредничества, которые отражаются как ее промежуточное потребление, а ее выпуск принимается равным нулю. Такой подход означает, что сумма валовой добавленной стоимости для экономики в целом уменьшается на величину выпуска услуг финансового посредничества.

**Табл. 12.3, 12.10-12.19. Счет производства** отражает операции, относящиеся непосредственно к процессу производства. В этом счете определяется добавленная стоимость, составляющая основу исчисления валового внутреннего продукта - важнейшей обобщающего показателя развития экономики.

**Основная цена** — цена, получаемая производителем за единицу товара или услугу, без налогов на продукты, но включая субсидии на продукты.

Нерыночные товары и услуги оцениваются с использованием рыночной цены подобных товаров и услуг, реализуемых на рынке, если ее возможно установить, или по затратам на производство, если рыночная цена отсутствует (в частности, так оцениваются услуги государственных учреждений и некоммерческих организаций).

При расчете ВВП такие показатели, как добавленная стоимость, прибыль, прирост материальных оборотных средств, исчисляются **за вычетом холдинговой прибыли (убытка)**, представляющей собой величину стоимости продукции, которая образовалась в результате изменения цен на нее за период нахождения продукции в запасах. В условиях высокой инфляции изменение стоимости продукции по этой причине может быть довольно значительным.

**Табл. 12.5, 12.6, 12.21-12.28. Счет образования доходов** является составной частью счета первичного распределения доходов. Он отражает выплату первичных доходов институциональными единицами-резидентами, непосредственно участвующими в производстве товаров и услуг.

Институциональная единица считается **резидентом** экономики страны, если она имеет на ее территории центр экономического интереса, т.е. если она занимается или собирается заниматься какими-либо видами экономической деятельности или операциями в течение длительного периода времени, обычно приравниваемого к одному году.

**Оплата труда наемных работников** представляет собой вознаграждение в денежной или натуральной форме, выплачи-

ваемое работодателем наемному работнику за работу, выполненную в отчетном периоде. Она учитывается на основе начисленных сумм и включает в себя фактические отчисления на социальное страхование (взносы в государственный пенсионный фонд, фонд социального страхования, фонд обязательного медицинского страхования), налоги на доходы и другие выплаты, которые подлежат уплате наемными работниками, даже если они фактически удерживаются нанимателями в административных интересах или по иным причинам и выплачиваются непосредственно органам социального страхования, налоговым службам от лица наемного работника.

Оплата труда в счете распределения первичных доходов, в отличие от счета образования доходов, включает оплату труда, полученную резидентами за рубежом и не включает оплату труда, переданную нерезидентам.

**Скрытая оплата труда наемных работников** определяется балансовым путем как разница между суммарными расходами на все нужды домашних хозяйств, включая прирост их финансовых активов, и формально зарегистрированными доходами. Расчеты по определению скрытой оплаты труда производятся по экономике в целом без разбивки по отраслям, видам деятельности и территориям.

**Налоги на производство и импорт** — это обязательные безвозмездные невозвратные платежи, взимаемые органами государственного управления с производящих единиц в связи с производством и импортом товаров и услуг или использованием факторов производства. Налоги на производство и импорт состоят из налогов на продукты и других налогов на производство.

**Налоги на продукты** - это налоги, взимаемые пропорционально количеству или стоимости товаров и услуг, производимых, продаваемых или импортируемых резидентами. К ним относятся: налог на добавленную стоимость (НДС), акцизы, налоги на импортируемые товары и услуги и т.п.

**Другие налоги на производство** — это налоги, связанные с использованием факторов производства (труда, земли, капитала), а также платежи за лицензии и разрешение заниматься какой-либо деятельностью или другие обязательные платежи, уплата которых необходима для деятельности производящей единицы-резидента. Они не включают любые налоги на прибыль или иные доходы, получаемые предприятием. К другим налогам на производство относятся: налог на имущество предприятий, отчисления в дорожные фонды (кроме налога на горюче-смазочные материалы), плата за использование природных ресурсов, налоги, взимаемые в зависимости от фонда оплаты труда, налог на землю, лицензионные и гербовые сборы и некоторые другие. Термин "чистые" означает, что налоги показаны за вычетом соответствующих субсидий.

**Валовая прибыль экономики и валовые смешанные доходы** представляют собой ту часть валового внутреннего продукта (на уровне секторов и отраслей добавленной стоимости), которая остается у производителей после вычета расходов, связанных с оплатой наемных работников, и чистых налогов на производство и импорт (на уровне секторов и отраслей — других чистых налогов на производство). Эта статья измеряет прибыль (или убыток), полученную от производства, до учета выплаты доходов от собственности.

Валовая прибыль в СНС в отличие от показателя прибыли от реализации, отражаемой в бухгалтерском учете, не содержит элементов оплаты труда, включаемых по методологии СНС в оплату труда, сверхнормативные выплаты по командировочным, представительским и другим расходам, не включает прибыль, образующуюся у владельцев активов в результате роста цен, и включает потребление основного капитала, равного стоимостной оценке его годового износа.

Для некорпоративных предприятий, принадлежащих домашним хозяйствам, эта статья содержит элемент вознаграждения за работу, который не может быть отделен от дохода владельца или предпринимателя. В этом случае она называется смешанным доходом.

**Табл. 12.6. Счет распределения первичных доходов** является второй составной частью счета первичного распределения доходов. Он характеризует распределение первичных доходов, полученных от производственной деятельности и от собственности, между резидентами (институциональными единицами или секторами).



**Доходы от собственности** включают доходы, получаемые и выплачиваемые институциональными единицами в связи с предоставлением в пользование финансовых активов, земли и других нефинансовых произведенных активов (недра, другие природные активы и т.п.).

**Сальдо первичных доходов** характеризует доходы, образующиеся у институциональных единиц-резидентов в результате их участия в производстве и от собственности. Оно определяется как разница между всеми первичными доходами, полученными и выплаченными единицами-резидентами. На уровне экономики в целом сальдо первичных доходов, определенных на валовой основе, т. е. до вычета потребления основного капитала, равно **валовому национальному доходу**. Сальдо первичных доходов, определенное на чистой основе, т.е. за вычетом потребления основного капитала, равно **чистому национальному доходу**.

**Табл. 12.7. Счет вторичного распределения доходов** отражает преобразование сальдо первичных доходов секторов в их располагаемый доход в результате поступлений и передач текущих трансфертов.

**Трансферт** представляет собой операцию, когда одна институциональная единица предоставляет товар, услугу или актив (финансовый или нефинансовый) другой единице, не получая взамен от нее возмещения в виде товара, услуги или актива. Различают текущие и капитальные трансферты. Они могут производиться в денежной и натуральной форме.

**Текущие трансферты** включают следующие основные виды: текущие налоги на доходы, страховые платежи и возмещения, отчисления на социальное страхование, социальные пособия, добровольные взносы и подарки, не имеющие капитального характера, штрафы и т. д.

**Табл. 12.7, 12.8. Располагаемый доход** представляет собой доход, которым институциональная единица располагает для конечного потребления и сбережения. Он равен сальдо первичных доходов минус переданные текущие трансферты, плюс полученные текущие трансферты. Сумма располагаемых доходов всех институциональных единиц-резидентов равна **валовому национальному располагаемому доходу**.

**Табл. 12.8. Счет использования располагаемого дохода** показывает, как домашние хозяйства, государственные учреждения и некоммерческие организации, обслуживающие домашние хозяйства, распределяют свой располагаемый доход между расходами на конечное потребление и сбережением.

**Табл. 12.8, 12.30-12.32. Расходы на конечное потребление домашних хозяйств** включают расходы домашних хозяйств на приобретение потребительских товаров и услуг во всех торговых предприятиях, на городских рынках и через неорганизованную (уличную) торговлю, предприятиях бытового и жилищно-коммунального обслуживания, пассажирского транспорта, связи, гостиницах, платных учреждениях культуры, здравоохранения, образования, а также стоимость товаров и услуг, потребленных в натуральной форме - произведенных для себя (сельскохозяйственная продукция личных подсобных хозяйств, условно исчисленные услуги по проживанию в собственном жилище) или полученных в качестве оплаты труда и гуманитарной помощи.

**Расходы государственных учреждений на индивидуальные товары и услуги** состоят из расходов сектора государственных учреждений на потребительские товары и услуги, предназначенные для индивидуального потребления. Такие расходы финансируются за счет Государственного бюджета и внебюджетных фондов из средств, полученных в результате сбора налогов и из других доходов государства. В эти расходы включаются расходы предприятий и организаций, оказывающих бесплатные (для населения) услуги в области здравоохранения, образования, культуры.

**Расходы государственных учреждений на коллективные услуги.** Этот показатель отличается от предыдущего тем, что в нем учитываются услуги, оказываемые за счет Государственного бюджета предприятиями и организациями, которые удовлетворяют потребности не отдельных домашних хозяйств, а общества в целом или отдельных групп населения (расходы на оборону, общегосударственное управление, а также расходы на рыночную науку, услуги организаций, обслуживающих сельское хозяйство).

**Расходы на конечное потребление некоммерческих организаций, обслуживающих домашние хозяйства,** - рас-

ходы общественных организаций, в отношении которых условно считается, что они предоставляют только индивидуальные товары и услуги.

Сюда же включаются бесплатные услуги (социального характера), оказываемые коммерческими предприятиями и организациями своим работникам.

**Табл. 12.9. Капитальные трансферты** представляют собой безвозмездную передачу права собственности на активы (кроме наличных денег и материальных оборотных средств) или средств для их приобретения от одной институциональной единицы к другой.

Капитальные трансферты обычно являются единовременными и значительными по величине операциями, связанными с приобретением или выбытием активов у участников операции. Они включают налоги на капитал, инвестиционные субсидии, прочие капитальные трансферты.

**Чистое кредитование (+) или чистое заимствование (-)** представляет собой превышение или дефицит источников финансирования инвестиций по сравнению с расходами на чистое приобретение нефинансовых активов. На уровне экономики в целом чистое кредитование или чистое заимствование показывает объем ресурсов, которые страна предоставляет в распоряжение "остального мира" или которое "остальной мир" предоставляет стране.

**Табл. 12.9, 12.30-12.32. Валовое накопление основного капитала** представляет собой вложение резидентными единицами средств в объекты основного капитала для создания нового дохода в будущем путем использования их в производстве. Валовое накопление основного капитала включает следующие компоненты: а) приобретение, за вычетом выбытия, новых и существующих основных фондов; б) затраты на крупное улучшение произведенных материальных активов; в) затраты на улучшение произведенных материальных активов; г) расходы в связи с передачей права собственности на произведенные активы.

**Изменение запасов материальных оборотных средств** включает изменение производственных запасов, незавершенного производства, готовой продукции и товаров для перепродажи. Изменение стоимости запасов в течение данного периода рассчитывается как разность между стоимостью запасов на конец и на начало периода, оцененных в среднегодовых рыночных ценах для устранения влияния изменения цен.

**Чистое приобретение ценностей** - стоимость приобретения за вычетом стоимости выбытия активов, приобретаемых как средство сохранения стоимости: драгоценных металлов и камней, антикварных изделий, коллекций и других произведений изобразительного искусства.

**Табл. 12.10-12.19, 12.21-12.28. Валовая добавленная стоимость** исчисляется на уровне отраслей как разность между выпуском товаров и услуг и промежуточным потреблением. Термин "валовая" указывает на то, что показатель определен до вычета потребления основного капитала.

**Табл. 12.16, 12.18. Институциональный сектор** - совокупность институциональных единиц, однородных с точки зрения функций, выполняемых ими в экономическом процессе, а также методов финансирования затрат на производство.

**Сектор нефинансовых предприятий** - совокупность хозяйственных единиц, основной функцией которых является рыночное производство товаров и нефинансовых услуг.

**Сектор финансовых учреждений** - совокупность хозяйственных единиц, основной функцией которых является оказание услуг в области финансового посредничества, страхования, вспомогательных финансовых услуг.

**Сектор государственных учреждений** - совокупность органов государственной власти и местного самоуправления и других некоммерческих организаций, финансируемых в основном за счет средств государственного бюджета и внебюджетных фондов, основной функцией которых является предоставление нерыночных услуг обществу в целом или отдельным его членам, а также перераспределение доходов.

**Сектор домашних хозяйств** - совокупность домашних хозяйств, состоящих из небольшой группы лиц, которые объединяют часть или все свои доходы и активы и которые совместно потребляют отдельные виды товаров и услуг. Некоторые из домашних хозяйств осуществляют производственную деятельность в форме некорпорированных предприятий.



**Сектор некоммерческих организаций, обслуживающих домашние хозяйства** – совокупность некоммерческих организаций, основной функцией которых является предоставление товаров и услуг домашним хозяйствам на нерыночной основе, финансируемых в основном за счет добровольных взносов, спонсорской помощи, доходов от собственности. К этому сектору относятся также самостоятельные подразделения предприятий и организаций, оказывающие услуги социально-культурного характера своим работникам.

**Табл. 12.20. Валовой региональный продукт (ВРП)** – обобщающий показатель экономической деятельности региона, характеризующий процесс производства товаров и услуг. ВРП определяется как совокупность добавленных стоимостей отраслей экономики и чистых налогов на продукты. ВРП рассчитывается в текущих основных и рыночных ценах (номинальный объем ВРП) и в сопоставимых ценах (реальный объем ВРП).

**Табл. 12.30, 12.31. Чистый экспорт** товаров и услуг рассчитывается как разница между экспортом и импортом.

**Табл. 12.32.** С точки зрения того, кто осуществляет конечное потребление, оно может быть определено как **фактическое конечное потребление** товаров и услуг. Для домашних хозяйств оно включает их расходы на покупку потребительских товаров и услуг, а также стоимость потребления товаров и услуг в натуральной форме – произведенных для себя, полученных в качестве оплаты труда и в виде социальных трансфертов в натуральной форме, т.е. бесплатных или льготных индивидуальных товаров и услуг, полученных от государственных учреждений и некоммерческих организаций, обслуживающих домашние хозяйства. Для государственных учреждений фактическое конечное потребление равно стоимости коллективных услуг, у некоммерческих организаций, обслуживающих домашние хозяйства, фактическое конечное потребление отсутствует. Общие объемы расходов на конечное потребление и фактическое конечное потребление равны между собой.

**Табл. 12.33. Национальное богатство** – представляет собой совокупную стоимость всех экономических активов (нефинансовых и финансовых) в рыночных ценах, находящихся на ту или иную дату в собственности резидентов данной страны, за вычетом их финансовых обязательств как резидентам, так и нерезидентам; это определение предполагает исключение национального богатства по институциональным секторам экономики. Национальное богатство может быть также определено как совокупная стоимость нефинансовых активов в рыночных ценах, находящихся на ту или иную дату в собственности резидентов данной страны, плюс их сальдо их финансовых требований к нерезидентам.

В объем экономических активов включаются нефинансовые произведенные активы (основные фонды, запасы материальных оборотных средств, ценности), непроизведенные активы, в том числе материальные (земля, богатства недр, естественные биологические и подземные водные ресурсы) и нематериальные (лицензии на использование изобретений, передаваемые договоры, купленный «гудвилл» и т.п.), а также финансовые активы (монетарное золото, валюта, акции, займы и пр.). Купленный «гудвилл» – круг постоянных клиентов, деловые связи, репутация, название фирмы, используемые торговые марки, навыки руководства и т.д.

В табл. 12.39 в составе национального богатства учтены основные фонды, включая незавершенное строительство с учетом прошедших переоценок, материальные оборотные средства в ценах, отраженных в бухгалтерской отчетности, и домашнее имущество в ценах приобретения.

Данные о стоимости основных фондов, включая незавершенное строительство, приводятся в целях приближения к классификации экономических ресурсов, используемой в системе национальных счетов.

В то же время в связи с имеющейся практикой учета некоторые виды экономических активов (скот-молочная, кролики, птица, рыба и пчелы, выращиваемые для постоянного или неоднократного использования), относимые в системе национальных счетов к основному капиталу, учтены в составе материальных оборотных средств.

Стоимость домашнего имущества определялась по усовершенствованной методологии на основе метода непрерывной инвентаризации, т.е. путем суммирования данных о товарообороте по предметам длительного пользования за период, соответствующий расчетным срокам их службы, уточненной на основании данных опросов населения.

Стоимость ценностей, материальных непроизведенных активов (природных ресурсов), нематериальных и финансовых активов в составе элементов национального богатства не учтена за неимением соответствующих данных. Сведения о наличии природных ресурсов приведены в натуральном выражении.

**Табл. 12.34-12.41. Основные фонды** составляют важнейшую часть национального богатства России.

Основные фонды – произведенные активы, подлежащие использованию неоднократно или постоянно в течение длительного периода, но не менее одного года, для производства товаров, оказания рыночных и нерыночных услуг.

К основным фондам относятся здания, сооружения, машины и оборудование (рабочие и силовые машины и оборудование, измерительные и регулирующие приборы и устройства, лабораторное оборудование, вычислительная техника), транспортные средства, рабочий и продуктивный скот, многолетние насаждения, другие виды основных фондов.

В составе основных фондов учтены основные фонды организаций всех форм собственности, а также находящиеся в собственности физических лиц (жилые дома и основные фонды личного подсобного хозяйства – хозяйственные постройки, многолетние насаждения, рабочий и продуктивный скот).

Данные о наличии основных фондов приводятся по полной учетной стоимости, т.е. по стоимости основных фондов, равной сумме учитываемых в бухгалтерских балансах организаций их остаточной балансовой стоимости и величины накопленного износа. Полная учетная стоимость основных фондов отражает их наличие без учета износа – постепенной утраты потребительских свойств в процессе эксплуатации. Полная учетная стоимость учитывается в смешанных ценах, т.к. часть инвентарных объектов отражается в балансах по восстановительной стоимости на момент последней проведенной переоценки, а другая часть, не проходившая переоценку, – в ценах приобретения. В стоимости основных фондов учтены переоценки, проводившиеся в соответствии с постановлениями Правительства Российской Федерации, а в последние годы – (в добровольном порядке) – в соответствии с положением по бухгалтерскому учету основных средств.

**Степень износа основных фондов** – отношение накопленного к определенной дате износа имеющихся основных фондов (разницы их полной учетной и остаточной балансовой стоимости) к полной учетной стоимости этих основных на ту же дату, в процентах. Износ основных фондов – это частичная или полная утрата основными фондами потребительских свойств и стоимости в процессе эксплуатации, под воздействием сил природы и вследствие технического прогресса. Нормы и методы начисления износа определяются порядком бухгалтерского, налогового и статистического учета.

**Индексы физического объема основных фондов, а также коэффициенты обновления и выбытия основных фондов** приводятся в сопоставимых ценах.

Коэффициент обновления основных фондов – отношение стоимости основных фондов, введенных в действие в течение года, к стоимости основных фондов на конец года, в процентах. Этот показатель отражает удельный вес вновь введенных за год основных фондов в общем объеме этих фондов на конец года.

Коэффициент выбытия основных фондов – отношение ликвидированных за год основных фондов к их наличию на начало года, в процентах. Данный показатель, наряду с коэффициентом обновления, характеризует интенсивность процесса обновления основных фондов.

Более подробная информация о системе национальных счетов представлена в сборнике «Национальные счета России – в 1994-2001 годах», о национальном богатстве России – в сборниках «Инвестиции в России. 2001», «Строительство в России. 2002», выпущенных Госкомстатом России.



## **13. ПРЕДПРИЯТИЯ И ОРГАНИЗАЦИИ**

<b>Общая характеристика предприятий и организаций</b>		<b>Деятельность организаций с участием иностранного капитала</b>	
13.1. Распределение предприятий и организаций по отраслям экономики . . . . .	311	13.18. Основные показатели деятельности организаций с участием иностранного капитала по отраслям экономики. . . . .	331
13.2. Число предприятий и организаций по формам собственности . . . . .	311	13.19. Число организаций Российской Федерации с участием иностранного капитала отдельных стран вне СНГ на 1 января 2002 г. . . . .	331
13.3. Число предприятий и организаций по регионам Российской Федерации . . . . .	312	13.20. Число организаций Российской Федерации с участием иностранного капитала стран СНГ на 1 января 2002 г. . . . .	331
13.4. Распределение предприятий и организаций по отраслям экономики в регионах Российской Федерации на 1 января 2002 г. . . . .	314		
<b>Малое предпринимательство</b>		<b>Приватизация и структура форм собственности</b>	
13.5. Малые предприятия по отраслям экономики . . . . .	318	13.21. Структура приватизированного государственного и муниципального имущества по формам собственности и способам приватизации в 1993-1997 гг. . . . .	332
13.6. Численность работавших и объем произведенной продукции (работ, услуг) на малых предприятиях по отраслям экономики в 2001 г. . . . .	318	13.22. Структура приватизированного государственного и муниципального имущества по формам собственности и способам приватизации в 1998-2001 гг. . . . .	332
13.7. Малые предприятия по регионам Российской Федерации . . . . .	319	13.23. Структура приватизированного государственного и муниципального имущества по отдельным отраслям экономики . . . . .	333
13.8. Объем произведенной продукции (работ, услуг) малыми предприятиями по регионам Российской Федерации . . . . .	321	13.24. Распределение приватизированного государственного и муниципального имущества в 2001 г. по отдельным отраслям экономики в регионах Российской Федерации . . . . .	333
<b>Основные итоги сплошного единовременного обследования малых предприятий по результатам работы в 2000 г.</b>		13.25. Поступление средств от приватизации государственного и муниципального имущества и их распределение . . . . .	334
13.9. Группировка числа малых предприятий по средней численности работников по отраслям экономики . . . . .	322	13.26. Распределение средств, полученных от приватизации государственного и муниципального имущества в 2001 г., по регионам Российской Федерации. . . . .	335
13.10. Распределение среднесписочной численности работников малых предприятий по полу в отраслях экономики . . . . .	323	13.27. Источники средств от приватизации государственного и муниципального имущества по формам собственности в 2001 г. . . . .	336
13.11. Распределение выручки и основных фондов малых предприятий по отраслям экономики . . . . .	325	13.28. Основные характеристики открытых акционерных обществ, образованных в процессе приватизации . . . . .	337
13.12. Товарная структура оборота малых предприятий розничной торговли . . . . .	326	13.29. Приватизация государственного и муниципального имущества отрасли «Промышленность» . . . . .	337
13.13. Товарная структура оборота малых предприятий оптовой торговли . . . . .	327	13.30. Приватизация государственного и муниципального имущества отрасли «Строительство» . . . . .	338
13.14. Структура инвестиций в основной капитал малых предприятий по видам основных фондов. . . . .	328	13.31. Приватизация государственного и муниципального имущества отраслей «Транспорт» и «Связь» . . . . .	338
13.15. Распределение уставного капитала малых предприятий по акционерам-учредителям на конец 2000 г. . . . .	328	13.32. Приватизация государственного и муниципального имущества отраслей «Торговля», «Общественное питание» и «Бытовое обслуживание населения» . . . . .	338
13.16. Удельный вес крестьянских (фермерских) хозяйств в общем объеме производства основных видов сельскохозяйственной продукции (диаграмма) . . . . .	328	13.33. Приватизация жилищного фонда . . . . .	338
13.17. Крестьянские (фермерские) хозяйства по регионам Российской Федерации . . . . .	329		
		Методологические пояснения . . . . .	339



В разделе приводятся данные о предприятиях и организациях Российской Федерации, полученные на основании Единого государственного регистра предприятий и организаций (ЕГРПО), который представляет собой единую систему государственного учета и идентификации субъектов хозяйственной деятельности на территории Российской Федерации: предприятий и организаций, их филиалов и представительств. Распределение учтенных в ЕГРПО предприятий и организаций по отраслям экономики осуществляется по виду деятельности, заявленному первым в их учредительных документах при постановке на учет в органах государственной статистики.

Содержится информация о деятельности малых предприятий, организаций с участием иностранного капитала, крестьянских (фермерских) хозяйств. Помещены сведения о приватизации государственного и муниципального имущества основных отраслей экономики, жилищного фонда, о распределении средств, полученных от приватизации.

## ОБЩАЯ ХАРАКТЕРИСТИКА ПРЕДПРИЯТИЙ И ОРГАНИЗАЦИЙ

### 13.1. РАСПРЕДЕЛЕНИЕ ПРЕДПРИЯТИЙ И ОРГАНИЗАЦИЙ ПО ОТРАСЛЯМ ЭКОНОМИКИ

(на 1 января; тысяч)

	1994	1995	1996	1997	1998	1999	2000	2001	2002
<b>Число предприятий и организаций - всего</b>	<b>1245</b>	<b>1946</b>	<b>2250</b>	<b>2505</b>	<b>2727</b>	<b>2901</b>	<b>3106</b>	<b>3346</b>	<b>3594</b>
в том числе по отраслям:									
промышленность	212	289	310	324	339	352	372	384	402
сельское хозяйство	121	287	335	339	338	332	324	318	314
лесное хозяйство	4,6	4,2	4,2	4,1	4,1	4,1	4,4	4,6	4,7
строительство	164	235	259	274	287	298	309	323	342
транспорт	36,0	47,5	53,1	62,7	60,1	67,4	73,9	80,8	88,4
связь									
торговля и общественное питание	302	525	640	746	852	935	1033	1153	1271
оптовая торговля продукцией производственно-технического назначения	25,3	31,8	33,9	36,9	39,4	41,1	43,2	50,2	57,9
информационно-вычислительное обслуживание	7,6	9,5	10,0	10,9	11,8	12,6	13,7	16,8	20,2
операции с недвижимым имуществом	2,3	4,8	7,3	9,6	12,3	15,7	20,3	25,8	31,6
общая коммерческая деятельность по обеспечению функционирования рынка	39,9	58,2	66,7	77,4	88,0	97,8	108,5	125,6	141,9
геология и разведка недр, геодезическая и гидрометеорологическая службы	2,7	3,8	4,2	4,5	4,8	5,1	5,5	5,8	6,3
жилищно-коммунальное хозяйство	13,2	23,5	34,3	37,9	40,3	42,2	44,8	47,7	51,6
непроизводственные виды бытового обслуживания населения	12,6	17,7	18,7	19,5	20,8	22,0	23,6	25,4	27,4
здравоохранение, физическая культура и социальное обеспечение	42,5	56,5	63,7	68,6	73,7	79,1	84,5	92,2	100,6
образование	33,3	44,3	57,5	70,0	83,5	96,7	111,8	129,6	143,3
культура и искусство	26,8	33,5	37,3	40,2	43,9	47,8	51,2	55,0	59,7
наука и научное обслуживание	72,2	91,1	96,8	100,5	103,9	105,7	107,7	111,2	114,0
финансы, кредит, страхование, пенсионное обеспечение	21,9	36,6	43,6	47,7	50,9	52,4	53,5	56,5	60,2
управление	61,0	72,4	78,8	83,0	85,2	85,7	85,5	80,4	78,1
общественные объединения	18,3	41,1	57,2	105,3	129,0	144,6	166,8	184,4	196,2

### 13.2. ЧИСЛО ПРЕДПРИЯТИЙ И ОРГАНИЗАЦИЙ ПО ФОРМАМ СОБСТВЕННОСТИ

(на 1 января)

	Число предприятий и организаций, тыс.								В процентах к итогу							
	1995	1996	1997	1998	1999	2000	2001	2002	1995	1996	1997	1998	1999	2000	2001	2002
<b>Всего</b>	<b>1946</b>	<b>2250</b>	<b>2505</b>	<b>2727</b>	<b>2901</b>	<b>3106</b>	<b>3346</b>	<b>3594</b>	<b>100</b>	<b>100</b>	<b>100</b>	<b>100</b>	<b>100</b>	<b>100</b>	<b>100</b>	<b>100</b>
в том числе по формам собственности:																
государственная	325	322	233	143	148	150	151	155	16,7	14,3	9,3	5,4	5,1	4,8	4,5	4,3
муниципальная	171	198	184	178	183	198	217	231	8,8	8,8	7,3	6,5	6,3	6,4	6,5	6,4
частная	1216	1426	1731	2014	2147	2312	2510	2726	62,5	63,4	69,1	73,9	74,0	74,4	75,0	75,8
собственность общественных и религиозных организаций (объединений)	53	95	130	158	183	213	223	237	2,7	4,2	5,2	5,8	6,3	6,9	6,7	6,6
прочие формы собственности, включая смешанную российскую, иностранную, совместную российскую и иностранную	181	209	227	235	240	234	247	245	9,3	9,3	9,1	8,6	8,3	7,5	7,3	6,8



**13.3. ЧИСЛО ПРЕДПРИЯТИЙ И ОРГАНИЗАЦИЙ ПО РЕГИОНАМ РОССИЙСКОЙ ФЕДЕРАЦИИ**  
(на 1 января)

	1991	1995	1996	1997	1998 <sup>1)</sup>	1999	2000	2001	2002
<b>Российская Федерация</b>	<b>288423</b>	<b>1946278</b>	<b>2249531</b>	<b>2504518</b>	<b>2727146</b>	<b>2901237</b>	<b>3106350</b>	<b>3346483</b>	<b>3593837</b>
<b>Центральный     федеральный округ</b>	<b>80074</b>	<b>640385</b>	<b>740557</b>	<b>852146</b>	<b>956850</b>	<b>1041981</b>	<b>1132052</b>	<b>1237129</b>	<b>1347273</b>
Белгородская область	3122	15465	17162	20075	20977	21689	22421	24112	25386
Брянская область	3638	14465	14420	14345	15178	15926	16510	17715	18410
Владимирская область	2980	15255	17948	19714	20586	20974	21581	22849	24349
Воронежская область	5079	24354	26158	28908	30389	31617	33821	36637	40396
Ивановская область	3121	13549	14417	15199	16572	17082	18460	20152	21961
Калужская область	2914	14597	15485	16464	17716	18486	19825	21204	22860
Костромская область	2831	10767	11126	12747	13179	12952	12856	13497	14123
Курская область	3532	15278	15920	16254	16869	17523	18801	20045	20948
Липецкая область	2689	11010	11720	12343	12940	13982	14587	15469	16766
Московская область	8186	62924	79157	89302	97373	104392	114551	126401	137947
Орловская область	2840	9992	10593	11244	11681	11728	12242	12769	13197
Рязанская область	3514	17716	18863	20210	21039	21628	23014	24400	25952
Смоленская область	3502	14334	14767	15994	16536	16874	17422	18260	18867
Тамбовская область	3347	13480	13928	13966	15188	16010	16720	16371	16284
Тверская область	4818	19951	22365	23892	26036	28230	30627	33413	36526
Тульская область	3664	16379	19037	20663	22152	23165	24330	25920	27632
Ярославская область	3156	17956	19534	20915	22464	24121	26601	29216	31381
г. Москва	17141	332913	397957	479911	559975	625602	687683	758699	834288
<b>Северо-Западный     федеральный округ</b>	<b>28123</b>	<b>191242</b>	<b>238668</b>	<b>269505</b>	<b>299255</b>	<b>325666</b>	<b>358747</b>	<b>397891</b>	<b>435536</b>
Республика Карелия	1775	10083	11202	12248	12861	13583	14587	15633	16225
Республика Коми	2515	13058	14639	15681	16364	17118	18162	18971	18448
Архангельская область	3018	13303	14511	15458	16613	17636	18786	20026	20606
в том числе Ненецкий автономный округ	...	...	...	461	521	542	573	626	703
Вологодская область	3633	13350	16156	16910	18188	19023	20773	22469	24177
Калининградская область	2059	16558	19154	21267	22896	24225	25736	27323	30014
Ленинградская область	2376	11118	19543	22045	24030	25814	28642	31268	33689
Мурманская область	1485	12320	13151	14373	15390	15736	16047	16476	17208
Новгородская область	2288	10951	10793	11872	12333	13000	12844	12436	12881
Псковская область	2770	9864	10993	11793	12319	13014	13717	14608	14916
г. Санкт-Петербург	6204	80637	108526	127858	148261	166517	189453	218681	247372
<b>Южный     федеральный округ</b>	<b>39802</b>	<b>283189</b>	<b>328872</b>	<b>358031</b>	<b>382176</b>	<b>395860</b>	<b>410456</b>	<b>425357</b>	<b>440487</b>
Республика Адыгея	...	6016	6481	7312	7419	7208	7081	7243	7044
Республика Дагестан	3700	10077	18791	21927	27492	30580	31577	32420	34028
Республика Ингушетия	} 1898	349	3184	6515	8701	7459	8185	7737	7849
Чеченская Республика		3932	3933	...	...	...	...	...	...
Кабардино-Балкарская Республика	1511	9853	10504	10236	10311	10294	10218	10085	10235
Республика Калмыкия	1248	6582	8277	9938	11858	13095	13878	15185	16341
Карачаево-Черкесская Республика	...	5571	7518	8193	8148	8276	8324	8568	8712
Республика Северная Осетия - Алания	1426	9219	10551	12267	12579	12903	13499	13464	13575
Краснодарский край	8409	81820	89178	92600	96961	100335	103792	107698	112329
Ставропольский край	6054	44297	47655	51126	52544	53600	55362	57436	59505
Астраханская область	2131	11794	13151	13724	14386	14385	15245	15998	16008
Волгоградская область	5286	37037	42512	45755	49002	51174	53335	55948	57704
Ростовская область	8139	56642	67137	72844	76897	80638	84047	87662	91254



	1991	1995	1996	1997	1998 <sup>1)</sup>	1999	2000	2001	2002
<b>Приволжский федеральный округ</b>	<b>61792</b>	<b>317948</b>	<b>365329</b>	<b>397571</b>	<b>425716</b>	<b>444792</b>	<b>471312</b>	<b>508326</b>	<b>542659</b>
Республика Башкортостан	7437	46241	45837	47021	48695	50788	53585	56796	58405
Республика Марий Эл	1807	6873	7676	9070	9481	9923	10506	11334	12280
Республика Мордовия	2916	8411	9201	11175	11926	12153	12469	13342	13953
Республика Татарстан	7044	31966	35178	39985	44943	47289	50045	56178	62575
Удмуртская Республика	2932	19046	20772	22359	23187	23740	25187	27507	29591
Чувашская Республика	2717	12064	13072	13952	14487	14131	14634	15729	16282
Кировская область	4363	16171	19653	21687	22992	24392	26108	27707	28788
Нижегородская область	6340	27330	38944	42047	46005	49246	53607	58917	63429
Оренбургская область	4367	22239	27205	29921	31720	32242	33130	34114	36073
Пензенская область	3545	15699	16213	16657	17732	17989	18622	19611	20443
Пермская область	5222	25734	30616	34160	36970	39425	41873	45182	47580
в том числе Коми-Пермяцкий автономный округ	...	...	...	1437	1601	1617	1584	1678	1772
Самарская область	4668	38305	45427	50622	56608	61549	67512	74499	82103
Саратовская область	5595	35858	40579	42891	44291	44602	45852	47698	49873
Ульяновская область	2839	12011	14956	16024	16679	17323	18182	19712	21284
<b>Уральский федеральный округ</b>	<b>20813</b>	<b>157153</b>	<b>176987</b>	<b>193037</b>	<b>205441</b>	<b>216353</b>	<b>230931</b>	<b>249372</b>	<b>267838</b>
Курганская область	2965	17931	18057	18014	17607	17528	17446	17690	17499
Свердловская область	6814	54872	60405	68657	74691	80309	88932	98622	108094
Тюменская область	6609	43871	53606	58570	61442	63831	65973	69319	73598
в том числе:									
Ханты-Мансийский автономный округ	...	...	...	21809	25689	25839	26697	28130	30106
Ямало-Ненецкий автономный округ	...	...	...	9086	8208	8362	8714	9133	9694
Челябинская область	4425	40479	44919	47796	51701	54685	58580	63741	68647
<b>Сибирский федеральный округ</b>	<b>41015</b>	<b>258791</b>	<b>288276</b>	<b>310220</b>	<b>327751</b>	<b>343362</b>	<b>364687</b>	<b>385222</b>	<b>410805</b>
Республика Алтай	...	2487	3626	4289	5983	7325	8659	9676	10459
Республика Бурятия	2400	12807	13973	14724	15240	15561	16097	16504	17013
Республика Тыва	1063	5105	6006	6000	5799	5359	5130	5035	4948
Республика Хакасия	...	6376	6859	7498	7923	8189	8420	8462	8560
Алтайский край	6870	34320	36156	38294	39832	41645	44277	45822	49453
Красноярский край	6950	29978	37692	41582	43795	46696	49500	50849	51633
в том числе:									
Таймырский (Долгано-Ненецкий) автономный округ	...	...	...	515	605	615	652	705	688
Эвенкийский автономный округ	...	...	...	467	462	488	662	1041	1588
Иркутская область	5111	32357	34676	37355	38827	39987	43047	46041	49542
в том числе Усть-Ордынский Бурятский автономный округ	...	...	...	1641	1595	1596	1645	1796	1932
Кемеровская область	4284	31599	34311	36057	37780	39236	41098	42762	45031
Новосибирская область	4866	43680	49344	54493	59474	64169	70216	78100	87660
Омская область	3942	30662	34191	36573	37907	38487	39692	40498	42559
Томская область	2307	17181	18304	19859	20723	21847	23478	25433	27352
Читинская область	3222	12239	13138	13496	14468	14861	15073	16040	16595
в том числе Агинский Бурятский автономный округ	...	...	...	1125	1755	1680	1552	2017	2091
<b>Дальневосточный федеральный округ</b>	<b>16804</b>	<b>97919</b>	<b>114026</b>	<b>124008</b>	<b>129957</b>	<b>133223</b>	<b>138165</b>	<b>143186</b>	<b>149239</b>
Республика Саха (Якутия)	2820	12414	16536	17455	17999	17978	18304	19341	20260
Приморский край	3776	30600	33521	36318	37826	38259	39764	41144	44404
Хабаровский край	3386	17204	20799	23036	25030	26386	28310	29480	30957
Амурская область	2575	10642	12272	13272	13499	13453	13674	14033	14330
Камчатская область	1082	7180	8114	8916	9534	10131	10767	11460	12177
в том числе Корякский автономный округ	...	...	...	588	636	641	663	762	842
Магаданская область	1548	6916	7465	8019	8379	8686	9030	9390	9738
Сахалинская область	1617	9298	11448	12895	13675	14231	13968	13801	12689
Еврейская автономная область	...	2667	2745	2881	2732	2750	2870	2973	3077
Чукотский автономный округ	...	998	1126	1216	1283	1349	1478	1564	1607

<sup>1)</sup> Данные по автономным округам, входящим в состав краев и областей Российской Федерации, представлены по состоянию на 1 августа 1998 г.





13.4. РАСПРЕДЕЛЕНИЕ ПРЕДПРИЯТИЙ И ОРГАНИЗАЦИЙ ПО ОТРАСЛЯМ

	Число предприятий и организаций - всего	в том числе									
		промышленность	сельское хозяйство	лесное хозяйство	строительство	транспорт	связь	торговля и общественное питание	оптовая торговля продукцией производственно-технического назначения	заготовки	информационно-вычислительное обслуживание
<b>Российская Федерация</b>	<b>3593837</b>	<b>401535</b>	<b>313646</b>	<b>4689</b>	<b>341712</b>	<b>88408</b>	<b>15076</b>	<b>1271036</b>	<b>57940</b>	<b>16704</b>	<b>20172</b>
<b>Центральный федеральный округ</b>	<b>1347273</b>	<b>138643</b>	<b>68408</b>	<b>1023</b>	<b>119939</b>	<b>25687</b>	<b>5283</b>	<b>535600</b>	<b>21551</b>	<b>6871</b>	<b>10267</b>
Белгородская область	25386	2757	2626	11	2623	510	113	6253	488	91	172
Брянская область	18410	2181	1838	75	1574	382	110	5511	308	63	72
Владимирская область	24349	3528	2623	55	2108	585	169	6857	569	48	109
Воронежская область	40396	4803	4763	33	3579	831	203	13117	531	262	144
Ивановская область	21961	3271	2059	51	2287	474	101	6446	368	62	73
Калужская область	22860	3124	2819	63	2485	558	127	4416	138	79	91
Костромская область	14123	1731	2013	73	1132	378	79	3320	143	44	33
Курская область	20948	1588	2636	20	1399	390	105	5316	421	78	49
Липецкая область	16766	1883	1967	10	1692	341	84	5072	255	52	45
Московская область	137947	19924	14989	93	13824	4413	645	42962	1864	324	811
Орловская область	13197	1323	2022	12	997	236	70	3000	238	112	45
Рязанская область	25952	2949	3362	26	2324	561	151	6803	433	75	170
Смоленская область	18867	2007	2769	70	1552	540	115	4754	266	101	87
Тамбовская область	16284	1329	4053	17	1021	360	72	3228	201	97	46
Тверская область	36526	3856	5611	77	3025	811	137	11735	265	76	197
Тульская область	27632	3144	4207	20	2454	582	140	7739	711	77	194
Ярославская область	31381	3497	2831	50	3535	856	107	10343	627	73	181
г. Москва	834288	75748	5220	267	72328	12879	2755	388728	13725	5157	7748
<b>Северо-Западный федеральный округ</b>	<b>435536</b>	<b>56076</b>	<b>21887</b>	<b>598</b>	<b>40932</b>	<b>13587</b>	<b>1716</b>	<b>169012</b>	<b>7082</b>	<b>729</b>	<b>2156</b>
Республика Карелия	16225	2386	991	79	1234	787	89	4576	996	25	86
Республика Коми	18448	2282	850	65	2582	695	111	4466	299	35	98
Архангельская область	20606	2734	1426	81	1662	797	138	5330	537	69	86
в том числе Ненецкий автономный округ	703	71	52	2	84	25	6	84	8	1	9
Вологодская область	24177	2822	2336	70	2561	1715	114	5795	841	61	101
Калининградская область	30014	4164	3524	20	2705	1096	155	10516	226	33	110
Ленинградская область	33689	5114	7574	75	2911	1231	114	7993	529	33	101
Мурманская область	17208	2431	271	17	1369	683	123	6498	203	13	73
Новгородская область	12881	1706	1647	48	937	242	80	2622	303	20	70
Псковская область	14916	2162	2437	60	1279	397	99	3640	176	46	51
г. Санкт-Петербург	247372	30275	831	83	23692	5944	693	117576	2972	394	1380
<b>Южный федеральный округ</b>	<b>440487</b>	<b>48007</b>	<b>86908</b>	<b>420</b>	<b>40050</b>	<b>9710</b>	<b>1599</b>	<b>136220</b>	<b>4296</b>	<b>3648</b>	<b>1544</b>
Республика Адыгея	7044	935	1741	18	407	127	47	1556	42	32	35
Республика Дагестан	34028	2817	11241	63	2839	570	152	7813	248	644	92
Республика Ингушетия	7849	470	919	8	679	48	27	4750	68	18	9
Кабардино-Балкарская Республика	10235	2179	1031	9	852	200	67	2841	86	218	26
Республика Калмыкия	16341	857	2472	14	1016	293	61	8002	206	150	70
Карачаево-Черкесская Республика	8712	1305	973	7	700	143	35	3228	147	64	28
Республика Северная Осетия – Алания	13575	2316	1274	16	1260	227	64	3178	107	114	35
Чеченская Республика	...	...	...	...	...	...	...	...	...	...	...
Краснодарский край	112329	13659	17568	106	11850	3058	372	35292	768	905	420
Ставропольский край	59505	5515	19775	29	3748	872	153	16156	802	533	232
Астраханская область	16008	1674	2133	13	1816	591	86	4709	319	97	58
Волгоградская область	57704	4502	12138	64	5118	1203	187	18267	394	283	182
Ростовская область	91254	10747	14763	42	8502	2221	316	29402	1046	545	348



**ЭКОНОМИКИ В РЕГИОНАХ РОССИЙСКОЙ ФЕДЕРАЦИИ на 1 января 2002 г.**

в отраслях													
операции с недвижимым имуществом	общая коммерческая деятельность по обеспечению функционирования рынка	геология и разведка недр, геодезическая и гидрометеорологическая службы	жилищно-коммунальное хозяйство	непроизводственные виды бытового обслуживания населения	здравоохранение, физическая культура и социальное обеспечение	образование	культура и искусство	наука и научное обслуживание	финансы, кредит, страхование, пенсионное обеспечение	управление	общественные объединения	экстерриториальные организации и органы	другие отрасли
<b>31603</b>	<b>14185</b>	<b>6318</b>	<b>51604</b>	<b>27432</b>	<b>100551</b>	<b>143289</b>	<b>59710</b>	<b>113991</b>	<b>60201</b>	<b>78073</b>	<b>196211</b>	<b>65</b>	<b>52020</b>
<b>12647</b>	<b>76805</b>	<b>1667</b>	<b>16072</b>	<b>11500</b>	<b>38396</b>	<b>39252</b>	<b>25218</b>	<b>70858</b>	<b>25175</b>	<b>18372</b>	<b>54699</b>	<b>40</b>	<b>23300</b>
144	370	21	326	131	1075	1572	1162	321	356	828	3184	-	252
126	281	4	235	113	441	1495	301	161	229	832	1890	-	188
274	394	36	696	231	619	1346	476	397	445	720	1818	-	246
230	975	26	534	333	854	1918	494	757	512	1288	3728	-	481
127	598	18	434	136	629	1250	391	357	256	673	1616	-	284
180	2449	32	304	162	513	1004	346	731	528	821	1636	-	254
119	278	9	169	80	387	1164	421	63	283	771	1311	-	122
62	319	35	437	113	1100	1424	1319	188	298	1107	2325	-	219
103	378	8	161	132	383	1129	299	128	264	712	1472	-	196
1252	3447	209	3013	1422	3941	4771	1664	6768	1990	1988	5667	-	1966
81	268	6	112	88	605	1076	428	104	228	639	1358	-	149
211	489	26	488	164	1082	1487	1302	378	368	1050	1758	-	295
90	324	20	283	93	472	1174	290	185	277	903	2270	-	225
92	207	7	258	107	444	1262	391	114	228	847	1721	-	182
296	685	66	655	255	842	1608	907	490	428	1401	2619	-	484
276	754	25	436	213	700	1611	431	590	475	853	1679	-	321
249	1209	41	716	176	756	1456	533	667	531	584	2004	-	359
8735	63380	1078	6815	7551	23553	12505	14063	58459	17479	2355	16643	40	17077
<b>5170</b>	<b>15671</b>	<b>759</b>	<b>6660</b>	<b>3340</b>	<b>12747</b>	<b>14174</b>	<b>7246</b>	<b>12852</b>	<b>5626</b>	<b>6981</b>	<b>23682</b>	<b>9</b>	<b>6844</b>
113	443	55	287	143	533	662	272	183	241	483	1316	-	245
141	742	153	361	151	614	1265	329	196	358	605	1797	-	253
171	924	110	542	154	581	1425	358	209	405	791	1788	-	288
1	19	41	30	-	23	48	23	11	17	63	73	-	12
188	481	21	555	165	548	1656	382	150	459	903	1931	-	322
294	965	23	377	222	899	808	405	335	358	551	1833	4	391
342	577	53	553	285	870	1183	536	452	357	612	1881	-	313
163	601	58	255	99	535	762	336	255	348	356	1463	2	294
129	244	20	230	65	396	869	246	121	254	761	1740	-	131
83	320	12	258	76	389	853	208	87	176	662	1293	2	150
3546	10374	254	3242	1980	7382	4691	4174	10864	2670	1257	8640	1	4457
<b>2632</b>	<b>9583</b>	<b>543</b>	<b>5878</b>	<b>3298</b>	<b>12275</b>	<b>16568</b>	<b>5540</b>	<b>5193</b>	<b>6092</b>	<b>10917</b>	<b>25683</b>	<b>7</b>	<b>3876</b>
31	80	2	89	36	374	447	135	39	122	226	479	1	43
65	409	43	376	148	991	1389	346	282	647	1608	1027	-	218
20	53	8	37	23	102	137	39	12	64	159	181	-	18
53	163	12	167	87	339	576	106	111	148	324	543	-	97
35	536	33	92	102	259	307	201	126	299	438	640	-	132
25	55	11	120	44	248	331	111	34	119	361	539	-	84
34	1439	27	156	129	424	383	193	169	135	379	1364	-	152
...	...	...	...	...	...	...	...	...	...	...	...	...	...
958	2263	140	1560	900	4108	3789	1563	1232	1591	1796	7442	4	985
248	854	88	657	383	1147	2008	676	410	676	1467	2643	-	433
90	271	37	321	127	498	841	225	192	247	437	1061	2	163
304	1521	58	599	576	1437	2677	822	802	765	1382	3866	-	557
766	1819	75	1642	708	2150	3591	1053	1700	1214	1898	5756	-	950



	Число предприятий и организаций - всего	в том числе									
		промышленность	сельское хозяйство	лесное хозяйство	строительство	транспорт	связь	торговля и общественное питание	оптовая торговля продукцией производственно-технического назначения	заготовки	информационно-вычислительное обслуживание
<b>Приволжский федеральный округ</b>	<b>542659</b>	<b>58477</b>	<b>59417</b>	<b>838</b>	<b>55852</b>	<b>13680</b>	<b>2399</b>	<b>156578</b>	<b>9532</b>	<b>2266</b>	<b>2588</b>
Республика Башкортостан	58405	6363	5693	96	7178	640	298	17122	751	178	334
Республика Марий Эл	12280	1285	1620	41	831	257	68	3118	192	46	40
Республика Мордовия	13953	1003	1748	44	1047	143	56	2373	179	43	33
Республика Татарстан	62575	6053	3960	42	8100	1442	343	16482	808	603	346
Удмуртская Республика	29591	3702	3667	64	2310	618	101	8784	410	70	110
Чувашская Республика	16282	1883	1840	38	1599	442	86	4287	189	51	90
Кировская область	28788	3408	3067	104	1605	1605	108	7199	785	49	68
Нижегородская область	63429	6978	5019	113	6678	1465	223	22328	945	135	221
Оренбургская область	36073	3006	8503	37	3193	896	149	7438	413	151	108
Пензенская область	20443	2510	2429	25	1589	727	86	5425	142	108	52
Пермская область	47580	5346	4846	127	5101	1510	197	10723	2288	176	257
в том числе Коми-Пермяцкий автономный округ	1772	201	279	17	88	28	5	224	20	7	4
Самарская область	82103	9473	4913	32	9655	1797	388	33494	934	213	440
Саратовская область	49873	4816	9496	49	4971	1468	193	12527	508	328	305
Ульяновская область	21284	2651	2616	26	1995	670	103	5278	988	115	184
<b>Уральский федеральный округ</b>	<b>267838</b>	<b>30936</b>	<b>20689</b>	<b>403</b>	<b>32398</b>	<b>8108</b>	<b>1279</b>	<b>87227</b>	<b>7611</b>	<b>914</b>	<b>1202</b>
Курганская область	17499	1424	4011	43	1223	447	74	3184	214	139	56
Свердловская область	108094	13009	4753	154	10346	2318	492	42352	2513	196	380
Тюменская область	73598	7142	4436	138	14117	3662	394	20001	2191	292	444
в том числе:											
Ханты-Мансийский автономный округ	30106	2768	1163	55	6537	1965	161	8793	608	50	192
Ямало-Ненецкий автономный округ	9694	813	133	15	2620	579	89	2338	213	31	50
Челябинская область	68647	9361	7489	68	6712	1681	319	21690	2693	287	322
<b>Сибирский федеральный округ</b>	<b>410805</b>	<b>47935</b>	<b>44655</b>	<b>1017</b>	<b>37717</b>	<b>10886</b>	<b>1879</b>	<b>140004</b>	<b>5800</b>	<b>1781</b>	<b>1615</b>
Республика Алтай	10459	723	998	38	538	179	39	5951	141	90	16
Республика Бурятия	17013	1911	2779	75	1193	270	87	5225	174	74	90
Республика Тыва	4948	501	1404	19	338	120	47	1017	37	29	13
Республика Хакасия	8560	1064	1453	35	705	140	68	2008	174	30	46
Алтайский край	49453	5692	7244	101	3310	1275	238	16246	585	293	166
Красноярский край	51633	6344	5493	153	4633	1473	345	16960	783	161	219
в том числе:											
Таймырский (Долгано-Ненецкий) автономный округ	688	81	50	-	89	24	4	76	8	1	3
Эвенкийский автономный округ	1588	73	90	3	46	22	8	1018	22	9	5
Иркутская область	49542	7876	4567	216	4832	1580	214	14012	578	107	223
в том числе Усть-Ордынский Бурятский автономный округ	1932	172	709	13	92	25	8	229	16	15	5
Кемеровская область	45031	5060	2784	67	6245	1111	200	15207	731	85	282
Новосибирская область	87660	9598	6995	105	8190	2280	261	36182	1496	579	246
Омская область	42559	4208	6400	46	3864	1414	162	12243	545	217	172
Томская область	27352	3313	2250	82	2800	624	115	9945	367	33	69
Читинская область	16595	1645	2288	80	1069	420	103	5008	189	83	73
в том числе Агинский Бурятский автономный округ	2091	154	340	5	88	20	8	930	15	14	5
<b>Дальневосточный федеральный округ</b>	<b>149239</b>	<b>21461</b>	<b>11682</b>	<b>390</b>	<b>14824</b>	<b>6750</b>	<b>921</b>	<b>46395</b>	<b>2068</b>	<b>495</b>	<b>800</b>
Республика Саха (Якутия)	20260	2222	2256	65	2603	768	145	5664	439	95	85
Приморский край	44404	5495	2745	82	3820	2517	237	15379	426	100	223
Хабаровский край	30957	3937	2121	89	3757	1361	168	10793	456	91	206
Амурская область	14330	1625	1804	40	1225	312	90	3837	184	106	51
Камчатская область	12177	2638	892	29	1018	406	101	3835	121	12	103
в том числе Корякский автономный округ	842	320	89	4	23	21	13	84	7	-	3
Магаданская область	9738	2090	577	25	985	594	56	2861	119	49	54
Сахалинская область	12689	2871	909	42	1092	566	76	2860	259	14	51
Еврейская автономная область	3077	334	253	8	148	134	25	896	37	8	21
Чукотский автономный округ	1607	249	125	10	176	92	23	270	27	20	6



в отраслях													
операции с недвижимым имуществом	общая коммерческая деятельность по обеспечению функционирования рынка	геология и разведка недр, геодезическая и гидрометеорологическая службы	жилищно-коммунальное хозяйство	непроизводственные виды бытового обслуживания населения	здравоохранение, физическая культура и социальное обеспечение	образование	культура и искусство	наука и научное обслуживание	финансы, кредит, страхование, пенсионное обеспечение	управление	общественные объединения	экстерриториальные организации и органы	другие отрасли
<b>4316</b>	<b>15725</b>	<b>823</b>	<b>11018</b>	<b>3548</b>	<b>14887</b>	<b>33910</b>	<b>8883</b>	<b>10171</b>	<b>8852</b>	<b>17663</b>	<b>44305</b>	<b>1</b>	<b>6930</b>
283	1185	96	1376	363	1419	4518	866	1090	579	1891	5415	-	671
59	195	10	381	82	284	758	155	125	258	481	1840	-	154
50	141	17	169	58	870	1175	960	81	210	831	2555	-	167
355	3021	96	928	346	1769	4790	990	1905	1179	2158	6132	-	727
202	884	38	296	179	782	1965	590	676	587	901	2292	-	363
79	337	14	340	116	403	1089	257	233	281	814	1629	-	185
218	435	10	948	138	876	2150	592	224	400	1294	3236	-	269
629	2071	46	1647	471	1573	2716	969	1664	1173	1674	3805	-	886
201	524	99	488	180	920	3257	400	263	565	1370	3519	-	393
162	323	38	474	153	474	1259	320	349	268	982	2296	-	252
435	1600	109	1260	309	1396	3158	869	935	920	1585	3755	-	678
6	92	1	23	3	38	250	23	9	34	203	209	-	8
1004	2499	111	1136	622	2338	2838	1055	1493	1266	1366	3699	-	1337
506	2171	92	1178	404	1186	2724	550	832	860	1444	2690	1	574
133	339	47	397	127	597	1513	310	301	306	872	1442	-	274
<b>2108</b>	<b>7591</b>	<b>787</b>	<b>3806</b>	<b>1930</b>	<b>6880</b>	<b>12513</b>	<b>4595</b>	<b>5959</b>	<b>5069</b>	<b>6099</b>	<b>15768</b>	<b>3</b>	<b>3963</b>
66	273	9	385	89	412	1771	1038	76	297	887	1157	-	224
1039	3391	238	1491	840	2718	4060	1528	3479	1913	2015	7078	-	1791
484	1830	404	1059	511	2003	3135	1060	1167	1560	1810	4783	3	972
154	629	175	413	211	817	1222	386	331	615	672	1801	-	388
46	208	130	112	51	230	451	174	96	288	349	519	-	159
519	2097	136	871	490	1747	3547	969	1237	1299	1387	2750	-	976
<b>3545</b>	<b>12251</b>	<b>1010</b>	<b>6061</b>	<b>2719</b>	<b>10533</b>	<b>20734</b>	<b>6088</b>	<b>7471</b>	<b>6704</b>	<b>12507</b>	<b>22711</b>	<b>2</b>	<b>5180</b>
44	388	25	46	22	197	120	44	41	158	267	317	-	77
89	317	66	196	68	473	1010	262	193	327	659	1307	1	167
10	71	11	51	24	153	134	60	31	96	424	314	-	44
64	142	22	129	77	245	591	118	57	205	318	751	-	118
394	1035	40	871	331	1081	2339	1077	529	739	2522	2811	-	534
354	1053	190	771	396	1395	2579	683	747	1067	1913	3156	-	765
-	9	14	10	5	19	38	10	6	23	98	114	-	6
2	12	19	7	2	17	38	14	10	27	96	36	-	12
193	2695	263	689	338	1669	2934	700	956	839	1335	2093	-	633
2	42	9	17	12	72	182	19	4	34	193	53	-	9
382	1005	124	724	342	1386	2784	754	526	886	1013	2753	-	580
1098	2843	101	983	565	1900	3356	1164	2610	1116	1302	3360	1	1329
624	1841	23	815	299	938	2449	522	567	608	1141	2979	-	482
266	633	58	529	164	642	1064	464	1137	346	582	1605	-	264
27	228	87	257	93	454	1374	240	77	317	1031	1265	-	187
-	20	6	15	9	41	111	26	4	66	118	87	-	9
<b>1185</b>	<b>4225</b>	<b>729</b>	<b>2109</b>	<b>1097</b>	<b>4833</b>	<b>6138</b>	<b>2140</b>	<b>1487</b>	<b>2683</b>	<b>5534</b>	<b>9363</b>	<b>3</b>	<b>1927</b>
56	413	80	329	109	534	595	231	241	609	1182	1329	-	210
586	1843	96	593	437	1611	1941	638	566	750	1160	2489	1	669
180	748	113	478	253	962	1230	457	294	414	825	1646	1	377
113	267	78	228	78	551	1007	263	77	251	851	1105	-	187
87	229	81	170	57	406	344	135	100	194	434	623	-	162
2	6	8	35	1	14	15	7	3	33	105	44	-	5
25	206	130	74	69	247	240	134	117	135	260	565	-	126
125	452	93	165	68	366	480	198	62	207	459	1131	-	143
10	37	12	53	18	115	220	48	16	66	193	390	1	34
3	30	46	19	8	41	81	36	14	57	170	85	-	19



**МАЛОЕ ПРЕДПРИНИМАТЕЛЬСТВО**

**13.5. МАЛЫЕ ПРЕДПРИЯТИЯ ПО ОТРАСЛЯМ ЭКОНОМИКИ**  
(на 1 января)

	1997		1998		1999		2000		2001		2002	
	Число малых предприятий, тыс.	В процентах к итогу	Число малых предприятий, тыс.	В процентах к итогу	Число малых предприятий, тыс.	В процентах к итогу	Число малых предприятий, тыс.	В процентах к итогу	Число малых предприятий, тыс.	В процентах к итогу	Число малых предприятий, тыс.	В процентах к итогу
<b>Всего</b>	<b>841,7</b>	<b>100</b>	<b>861,1</b>	<b>100</b>	<b>868,0</b>	<b>100</b>	<b>890,6</b>	<b>100</b>	<b>879,3</b>	<b>100</b>	<b>843,0</b>	<b>100</b>
в том числе по отраслям:												
промышленность	131,9	15,7	134,8	15,6	136,1	15,7	136,2	15,3	134,2	15,3	125,1	14,8
сельское хозяйство	10,9	1,3	11,9	1,4	13,8	1,6	13,5	1,5	14,4	1,6	13,4	1,6
строительство	138,0	16,4	142,1	16,5	137,5	15,8	135,9	15,3	126,8	14,4	121,9	14,5
транспорт	17,5	2,1	18,6	2,2	18,6	2,1	21,0	2,4	19,5	2,2	18,8	2,2
связь	2,9	0,3	2,7	0,3	3,2	0,4	4,8	0,5	3,7	0,4	3,7	0,4
торговля и общественное питание	359,3	42,7	372,8	43,3	386,1	44,5	399,7	44,9	407,5	46,3	388,1	46,0
оптовая торговля продукцией производственно-технического назначения	14,6	1,7	14,3	1,7	13,2	1,5	14,6	1,6	13,9	1,6	15,9	1,9
информационно-вычислительное обслуживание	6,1	0,7	6,4	0,7	5,2	0,6	5,2	0,6	5,6	0,6	6,4	0,8
операции с недвижимым имуществом	3,9	0,5	4,6	0,5	5,9	0,7	8,4	0,9	11,1	1,3	14,2	1,7
общая коммерческая деятельность по обеспечению функционирования рынка	35,9	4,3	36,0	4,2	35,2	4,0	36,7	4,1	35,7	4,1	34,7	4,1
жилищно-коммунальное хозяйство	2,8	0,3	3,9	0,5	5,1	0,6	5,4	0,6	5,1	0,6	5,2	0,6
непроизводственные виды бытового обслуживания населения	10,2	1,2	11,3	1,3	9,2	1,0	9,2	1,0	9,6	1,1	9,4	1,1
здравоохранение, физическая культура и социальное обеспечение	11,0	1,3	15,4	1,8	17,2	2,0	17,9	2,0	18,5	2,1	17,4	2,1
образование	6,6	0,8	7,0	0,8	6,7	0,8	6,5	0,7	5,5	0,6	5,0	0,6
культура и искусство	6,5	0,8	7,9	0,9	8,1	0,9	7,8	0,9	8,4	1,0	7,9	0,9
наука и научное обслуживание	46,7	5,5	43,9	5,1	38,8	4,5	37,1	4,2	30,9	3,5	28,5	3,4
финансы, кредит, страхование, пенсионное обеспечение	10,8	1,3	7,8	0,9	7,5	0,9	6,6	0,7	5,9	0,7	5,6	0,7
другие отрасли	26,1	3,1	19,7	2,3	20,6	2,4	24,1	2,8	23,0	2,6	21,8	2,6

**13.6. ЧИСЛЕННОСТЬ РАБОТАВШИХ И ОБЪЕМ ПРОИЗВЕДЕННОЙ ПРОДУКЦИИ (РАБОТ, УСЛУГ) НА МАЛЫХ ПРЕДПРИЯТИЯХ ПО ОТРАСЛЯМ ЭКОНОМИКИ в 2001 г.**

	Среднесписочная численность работников		Средняя численность внешних совместителей		Средняя численность работавших по договорам гражданско-правового характера		Объем произведенной продукции (работ, услуг) – всего		в том числе по основному виду деятельности	
	тыс. человек	в процентах к итогу	тыс. человек	в процентах к итогу	тыс. человек	в процентах к итогу	млн. руб.	в процентах к итогу	млн. руб.	в процентах к итогу
<b>Всего</b>	<b>6483,5</b>	<b>100</b>	<b>607,0</b>	<b>100</b>	<b>345,3</b>	<b>100</b>	<b>852705,2</b>	<b>100</b>	<b>761132,8</b>	<b>100</b>
в том числе по отраслям:										
промышленность	1351,6	20,8	105,1	17,3	72,3	20,9	214571,1	25,1	195854,9	25,6
сельское хозяйство	149,5	2,3	5,4	0,9	4,6	1,3	8499,2	1,0	7592,9	1,0
строительство	1333,7	20,6	111,3	18,3	100,1	29,0	220419,7	25,8	204080,7	26,8
транспорт	202,6	3,1	17,1	2,8	11,6	3,4	28062,5	3,3	24154,1	3,2
связь	27,2	0,4	4,4	0,7	2,1	0,6	6966,2	0,8	6550,9	0,9
торговля и общественное питание	2289,9	35,3	197,6	32,6	66,5	19,3	197940,3	23,2	164030,1	21,6
оптовая торговля продукцией производственно-технического назначения	114,8	1,8	11,5	1,9	6,3	1,8	19060,7	2,2	15725,9	2,1
информационно-вычислительное обслуживание	46,3	0,7	8,9	1,5	2,4	0,7	10305,0	1,2	9104,5	1,2
операции с недвижимым имуществом	87,1	1,3	11,2	1,8	3,1	0,9	15968,1	1,9	14547,7	1,9
общая коммерческая деятельность по обеспечению функционирования рынка	191,3	3,0	31,7	5,2	8,7	2,5	22993,8	2,8	21167,7	2,9
жилищно-коммунальное хозяйство	70,5	1,1	4,4	0,7	4,2	1,2	4362,5	0,5	4015,5	0,5
непроизводственные виды бытового обслуживания населения	92,7	1,4	10,0	1,6	1,6	0,5	4622,5	0,5	4239,4	0,6
здравоохранение, физическая культура и социальное обеспечение	109,6	1,7	16,4	2,7	6,0	1,7	8011,8	0,9	7447,5	1,0
образование	28,5	0,4	9,6	1,6	5,2	1,5	2781,5	0,3	2565,3	0,3
культура и искусство	49,1	0,8	6,0	1,0	2,4	0,7	5017,4	0,6	4736,2	0,6
наука и научное обслуживание	107,8	1,7	37,4	6,2	32,0	9,3	32952,4	3,9	27627,1	3,6
финансы, кредит, страхование, пенсионное обеспечение	25,9	0,4	6,0	1,0	2,2	0,6	27603,1	3,2	27239,7	3,6
другие отрасли	205,4	3,2	13,0	2,2	14,0	4,1	22567,4	2,8	20452,7	2,6



13.7. МАЛЫЕ ПРЕДПРИЯТИЯ ПО РЕГИОНАМ РОССИЙСКОЙ ФЕДЕРАЦИИ

	Число малых предприятий (на 1 января), тыс.				Среднесписочная численность работников, тыс. человек				Средняя численность внешних совместителей, тыс. человек				Средняя численность работавших по договорам гражданско- правового характера, тыс. человек			
	1999	2000	2001	2002	1998	1999	2000	2001	1998	1999	2000	2001	1998	1999	2000	2001
<b>Российская Федерация</b>	<b>868,0</b>	<b>890,6</b>	<b>879,3</b>	<b>843,0</b>	<b>6207,8</b>	<b>6485,8</b>	<b>6596,8</b>	<b>6483,5</b>	<b>717,9</b>	<b>647,8</b>	<b>617,4</b>	<b>607,0</b>	<b>475,7</b>	<b>409,8</b>	<b>406,9</b>	<b>345,3</b>
<b>Центральный федеральный округ</b>	<b>292,3</b>	<b>304,3</b>	<b>308,2</b>	<b>309,6</b>	<b>2051,0</b>	<b>2261,1</b>	<b>2394,7</b>	<b>2370,6</b>	<b>305,9</b>	<b>279,7</b>	<b>261,7</b>	<b>275,3</b>	<b>229,4</b>	<b>149,8</b>	<b>168,4</b>	<b>146,6</b>
Белгородская область	6,8	6,5	4,6	4,6	42,3	46,6	35,1	34,6	3,3	3,6	2,6	2,6	2,5	4,2	3,5	2,7
Брянская область	3,7	3,7	3,8	3,2	26,7	28,7	31,8	32,3	1,8	1,8	2,0	1,9	0,9	1,0	0,8	1,0
Владимирская область	6,6	6,1	6,9	6,9	54,6	46,2	52,7	49,5	5,6	4,2	6,0	4,9	4,9	3,5	5,6	4,2
Воронежская область	9,4	11,1	11,0	11,0	69,9	117,5	122,9	106,9	6,3	7,4	9,3	7,8	2,5	4,7	5,6	2,4
Ивановская область	5,2	5,8	5,1	5,2	42,8	49,3	46,3	36,0	4,1	4,6	5,3	2,9	1,2	2,7	3,9	2,4
Калужская область	4,7	5,6	5,9	5,9	54,6	53,7	54,5	54,6	5,4	5,0	5,0	4,4	2,9	4,8	4,2	2,7
Костромская область	3,1	3,1	3,2	3,2	23,0	21,8	22,7	18,9	2,4	2,0	2,1	2,0	0,6	0,9	0,6	0,3
Курская область	2,9	2,3	2,8	2,8	28,9	21,9	27,6	24,4	2,0	1,9	1,9	1,7	2,4	1,0	1,5	1,5
Липецкая область	4,1	4,6	4,3	4,3	29,4	34,2	33,5	31,4	2,1	2,3	2,1	1,6	1,7	1,7	1,8	1,8
Московская область	35,6	44,1	46,0	46,0	252,7	207,9	251,1	231,8	31,1	18,5	20,8	19,1	22,4	17,1	18,5	12,5
Орловская область	2,7	2,9	2,6	2,6	21,2	21,6	22,8	22,8	1,5	1,9	2,1	2,3	0,9	1,2	1,2	1,0
Рязанская область	6,4	5,9	6,4	6,4	45,0	42,1	61,8	63,1	4,2	2,4	4,9	5,5	2,9	1,8	3,4	3,0
Смоленская область	3,0	2,3	2,5	2,4	28,9	29,4	28,5	27,6	2,4	1,2	1,1	1,8	1,1	1,9	1,3	1,2
Тамбовская область	3,0	4,3	3,6	3,6	29,1	22,9	26,9	26,3	1,6	1,5	1,3	1,4	0,7	0,7	0,7	0,6
Тверская область	3,6	3,4	5,7	5,7	34,2	50,3	56,2	54,7	2,3	2,2	3,2	2,7	1,5	2,2	2,3	1,6
Тульская область	7,4	8,5	6,3	6,5	78,2	84,3	53,9	54,6	7,3	6,3	5,1	4,8	4,8	5,1	3,7	2,6
Ярославская область	8,9	8,0	7,3	7,1	68,0	62,0	61,5	54,7	7,1	6,7	6,4	5,2	5,2	4,4	3,2	1,8
г. Москва	175,2	176,1	180,0	182,2	1121,4	1320,9	1404,9	1446,6	215,3	206,2	180,5	202,7	170,3	91,0	106,4	103,2
<b>Северо-Западный федеральный округ</b>	<b>159,2</b>	<b>157,7</b>	<b>156,3</b>	<b>122,3</b>	<b>996,0</b>	<b>1004,4</b>	<b>1028,0</b>	<b>1039,0</b>	<b>104,0</b>	<b>91,5</b>	<b>92,6</b>	<b>88,1</b>	<b>65,4</b>	<b>70,7</b>	<b>64,1</b>	<b>56,4</b>
Республика Карелия	3,9	3,7	4,0	3,0	15,5	24,6	28,3	27,7	0,9	1,6	1,5	1,5	1,1	2,3	2,4	1,6
Республика Коми	4,7	5,6	4,0	3,7	27,5	30,7	29,0	34,0	2,3	1,5	1,9	2,1	2,6	4,6	3,7	3,4
Архангельская область в том числе Ненецкий автономный округ	4,1	4,0	4,8	4,8	34,3	25,7	31,4	31,3	2,3	2,3	2,2	2,7	2,8	4,4	5,0	3,9
Вологодская область	4,1	4,9	6,0	6,3	60,2	61,4	64,6	66,4	3,8	4,0	3,7	3,8	1,9	3,4	3,0	1,9
Калининградская область	9,2	9,8	7,6	7,6	56,4	56,0	51,5	48,9	4,8	4,6	4,7	4,0	3,0	4,2	2,9	2,3
Ленинградская область	12,1	12,2	12,0	9,4	111,7	112,8	116,6	119,3	9,1	8,5	10,0	9,4	7,8	8,3	7,7	9,0
Мурманская область	3,9	3,0	2,9	3,2	28,8	24,5	25,3	26,2	2,5	1,3	1,8	1,7	4,1	3,2	5,4	4,3
Новгородская область	2,7	3,0	3,0	3,0	34,9	25,5	29,0	28,5	2,2	1,3	1,3	1,6	1,4	0,7	0,9	0,6
Псковская область	2,7	2,7	2,8	2,8	35,4	25,5	24,8	29,7	1,7	1,8	2,5	2,5	2,3	1,6	1,0	0,9
г. Санкт-Петербург	111,8	108,7	109,2	78,6	591,2	617,9	627,5	627,0	74,5	64,5	62,9	58,9	38,6	38,0	32,2	28,6
<b>Южный федеральный округ</b>	<b>97,8</b>	<b>91,9</b>	<b>82,2</b>	<b>81,8</b>	<b>812,0</b>	<b>716,9</b>	<b>660,3</b>	<b>596,6</b>	<b>77,2</b>	<b>56,1</b>	<b>51,2</b>	<b>45,2</b>	<b>34,7</b>	<b>29,4</b>	<b>26,5</b>	<b>19,7</b>
Республика Адыгея	2,2	2,2	2,2	2,2	10,2	10,6	11,9	12,0	0,7	0,7	0,7	0,7	0,3	0,5	0,6	0,6
Республика Дагестан	2,0	2,7	2,0	2,0	123,0	69,6	33,6	35,9	9,3	2,0	1,0	1,5	2,6	1,7	1,0	1,7
Республика Ингушетия	1,9	1,3	0,3	0,1	5,7	3,6	1,5	0,7	0,0	-	0,0	-	0,2	-	0,1	0,0
Кабардино-Балкарская Республика	2,3	2,2	2,2	2,2	16,0	13,2	14,0	10,0	0,9	1,6	1,6	0,9	0,2	0,4	0,8	0,8
Республика Калмыкия	1,3	0,9	0,9	0,9	7,7	7,6	5,8	5,1	0,3	0,5	0,5	0,4	0,5	0,1	0,0	0,1
Карачаево-Черкесская Республика	2,3	1,7	1,8	1,9	10,6	10,5	10,5	9,5	0,2	0,5	0,5	0,5	0,1	0,1	0,1	0,2
Республика Северная Осетия - Алания	1,7	2,4	3,7	3,7	9,4	9,5	11,7	10,8	0,3	0,2	0,3	0,4	0,1	0,2	0,1	0,2
Чеченская Республика	...	...	...	...	...	...	...	...	...	...	...	...	...	...	...	...
Краснодарский край	24,5	21,9	20,5	20,5	191,0	160,1	177,3	164,9	17,0	13,6	14,8	13,5	5,8	6,8	6,0	4,5
Ставропольский край	15,2	9,6	7,1	7,1	100,5	87,4	85,3	63,8	6,7	5,7	6,1	3,4	2,7	3,4	2,8	1,7
Астраханская область	3,6	3,5	3,6	3,5	26,7	29,2	36,4	36,6	2,0	1,8	2,8	2,7	1,1	1,4	2,2	1,9
Волгоградская область	13,5	17,9	13,0	12,8	91,1	109,6	91,0	84,0	8,0	8,4	6,4	6,5	4,1	5,9	5,3	3,4
Ростовская область	27,3	25,5	25,0	25,0	220,1	206,0	181,3	163,2	31,6	21,1	16,5	14,7	16,9	8,8	7,6	4,6



	Число малых предприятий (на 1 января), тыс.				Среднесписочная численность работников, тыс. человек				Средняя численность внешних совместителей, тыс. человек				Средняя численность работавших по договорам гражданско- правового характера, тыс. человек			
	1999	2000	2001	2002	1998	1999	2000	2001	1998	1999	2000	2001	1998	1999	2000	2001
<b>Приволжский федеральный округ</b>	<b>125,0</b>	<b>136,2</b>	<b>131,4</b>	<b>131,9</b>	<b>1005,2</b>	<b>1089,9</b>	<b>1038,2</b>	<b>1054,4</b>	<b>101,0</b>	<b>109,8</b>	<b>98,3</b>	<b>94,4</b>	<b>58,9</b>	<b>69,8</b>	<b>65,0</b>	<b>45,1</b>
Республика Башкортостан	14,2	14,5	14,3	14,3	65,8	65,1	73,3	94,7	6,1	6,6	6,1	6,3	3,1	4,7	4,5	2,8
Республика Марий Эл	2,8	3,3	4,1	4,1	18,9	20,2	18,6	17,6	2,3	2,5	1,9	1,5	0,6	1,3	1,4	1,0
Республика Мордовия	2,2	1,8	2,3	2,5	19,8	16,1	22,6	17,1	1,2	1,0	1,7	0,8	1,2	0,9	1,5	0,7
Республика Татарстан	15,6	17,2	16,2	16,5	76,5	73,1	83,9	84,7	14,9	9,5	9,6	10,1	10,6	5,8	4,2	6,3
Удмуртская Республика	7,1	8,3	8,0	8,0	51,5	60,7	64,9	69,7	5,5	6,0	5,1	5,0	1,7	4,4	6,0	2,0
Чувашская Республика	4,2	4,0	4,0	4,0	36,4	35,4	40,3	37,8	2,6	2,4	3,7	2,8	2,4	1,8	2,0	1,8
Кировская область	4,1	4,1	3,9	3,9	30,5	34,0	35,4	39,7	1,8	2,7	2,8	3,2	2,3	2,6	2,7	1,7
Нижегородская область	13,9	15,8	13,6	13,6	162,8	224,3	157,8	169,8	17,6	24,5	15,1	17,6	11,1	15,0	9,2	7,7
Оренбургская область	7,3	7,6	7,6	7,6	102,8	113,0	119,6	115,7	7,1	7,3	8,6	6,8	4,1	4,3	9,2	3,9
Пензенская область	4,6	5,5	6,1	6,1	67,1	63,8	77,3	67,8	4,9	6,5	6,8	4,6	3,9	7,6	5,1	3,4
Пермская область	9,6	11,0	8,2	8,2	85,0	95,6	64,7	63,2	8,0	10,7	6,5	4,8	7,2	7,7	6,6	4,8
в том числе Коми- Пермяцкий автономный округ	0,2	0,2	0,1	0,1	3,7	2,1	1,5	1,1	0,2	0,6	0,3	-	0,1	0,3	0,3	0,1
Самарская область	21,7	26,9	27,6	27,6	162,2	171,5	170,3	164,9	14,6	18,5	19,3	16,0	5,9	8,3	9,0	6,1
Саратовская область	13,1	11,1	10,8	10,8	90,6	83,0	74,9	79,9	10,6	8,7	8,4	12,5	3,5	4,0	2,4	1,9
Ульяновская область	4,6	5,0	5,0	4,8	35,4	34,0	34,7	31,8	3,9	2,9	2,6	2,3	1,3	1,5	1,2	0,9
<b>Уральский федеральный округ</b>	<b>64,1</b>	<b>65,8</b>	<b>56,2</b>	<b>56,3</b>	<b>348,7</b>	<b>410,1</b>	<b>424,4</b>	<b>435,1</b>	<b>47,0</b>	<b>40,6</b>	<b>39,6</b>	<b>38,7</b>	<b>27,3</b>	<b>33,5</b>	<b>28,8</b>	<b>29,4</b>
Курганская область	3,7	2,9	2,9	3,0	28,5	24,1	21,1	22,2	2,4	0,9	1,7	1,8	1,1	0,5	1,3	1,0
Свердловская область	25,9	31,9	21,6	21,6	146,9	140,9	146,7	145,8	19,0	17,0	14,9	14,9	10,5	12,3	7,1	6,9
Тюменская область	16,8	13,4	12,5	11,3	65,5	128,8	122,9	119,8	4,7	9,4	7,5	7,0	6,7	12,6	13,3	10,2
в том числе:																
Ханты-Мансийский автономный округ	7,8	5,8	4,9	4,4	29,4	49,7	43,7	42,7	2,7	3,3	2,9	3,0	4,5	7,3	6,8	6,2
Ямало-Ненецкий автономный округ	3,0	2,6	2,6	2,2	13,2	17,6	16,7	17,4	1,0	1,7	0,8	0,8	1,6	2,5	2,5	1,8
Челябинская область	17,7	17,5	19,1	20,4	107,9	116,3	133,7	147,3	20,9	13,3	15,5	14,9	9,0	8,1	7,2	11,3
<b>Сибирский федеральный округ</b>	<b>94,5</b>	<b>96,5</b>	<b>103,8</b>	<b>100,7</b>	<b>705,1</b>	<b>725,2</b>	<b>752,3</b>	<b>712,9</b>	<b>64,0</b>	<b>50,8</b>	<b>52,8</b>	<b>48,3</b>	<b>41,5</b>	<b>31,9</b>	<b>31,0</b>	<b>26,3</b>
Республика Алтай	0,8	1,6	1,4	0,9	8,7	10,7	10,4	7,7	0,2	0,4	0,3	0,3	0,2	0,4	0,3	0,4
Республика Бурятия	5,2	4,2	4,1	4,0	22,6	26,8	22,1	18,3	1,5	1,6	1,4	1,0	0,6	0,5	0,8	0,6
Республика Тыва	0,6	0,7	0,7	0,6	3,1	3,0	3,4	2,4	0,1	0,2	0,2	0,1	0,1	0,1	0,1	0,2
Республика Хакасия	0,9	1,4	1,5	1,5	14,0	24,4	31,7	23,9	1,7	0,9	0,9	1,2	0,5	1,3	0,9	0,5
Алтайский край	10,8	10,6	12,1	12,3	83,1	89,1	85,5	84,5	7,7	5,6	6,6	6,3	2,7	3,9	3,0	2,3
Красноярский край	12,8	12,5	14,0	9,2	131,3	130,0	135,3	103,7	10,4	7,6	8,4	5,5	4,0	5,1	3,9	2,6
в том числе:																
Таймырский (Долгано- Ненецкий) автономный округ	0,0	0,1	0,0	0,0	-	0,4	0,5	0,5	-	0,0	0,1	0,1	-	0,0	0,0	0,0
Эвенкийский автономный округ	0,0	0,0	0,0	0,0	0,2	0,3	0,2	0,1	0,0	0,0	0,0	0,0	-	-	0,0	-
Иркутская область	12,0	13,3	13,8	14,0	69,1	67,4	69,7	83,4	4,2	5,4	4,1	4,3	3,2	3,9	8,0	6,3
в том числе Усть- Ордынский Бурятский автономный округ	0,0	0,2	0,1	0,1	1,0	0,3	0,4	0,4	0,0	0,0	0,0	0,0	0,0	0,0	0,0	0,0
Кемеровская область	10,3	10,0	11,7	13,9	104,3	87,2	93,3	102,7	13,6	5,4	4,9	6,5	3,7	3,1	2,9	3,5
Новосибирская область	20,4	21,5	23,7	23,7	90,7	111,6	124,9	118,3	9,5	11,0	13,4	11,0	4,4	5,4	3,9	2,4
Омская область	12,0	10,7	10,9	10,9	116,7	101,0	103,7	103,3	12,0	8,4	8,1	8,8	20,3	5,4	4,3	4,8
Томская область	4,7	6,9	6,9	6,9	26,3	41,1	37,1	37,9	1,7	3,8	3,5	2,6	1,0	1,9	2,1	2,2
Читинская область	4,0	3,0	3,1	2,9	35,1	32,7	35,3	26,8	1,5	0,6	0,9	0,9	0,8	0,8	0,6	0,7
в том числе Агинский Бурятский автономный округ	0,6	0,2	0,4	0,1	1,9	0,4	0,5	0,3	0,1	-	-	-	-	0,0	0,0	0,0
<b>Дальневосточный федеральный округ</b>	<b>35,1</b>	<b>38,2</b>	<b>41,2</b>	<b>40,4</b>	<b>289,8</b>	<b>278,2</b>	<b>298,9</b>	<b>274,8</b>	<b>18,8</b>	<b>19,3</b>	<b>21,2</b>	<b>17,0</b>	<b>18,5</b>	<b>24,7</b>	<b>23,1</b>	<b>21,7</b>
Республика Саха (Якутия)	4,3	3,5	2,7	2,3	31,8	27,3	22,9	17,3	0,6	2,2	0,9	1,0	0,5	3,6	1,9	3,1
Приморский край	10,1	11,3	16,1	16,1	99,1	79,6	105,6	95,9	5,8	5,3	8,1	5,2	5,2	4,5	5,9	3,6
Хабаровский край	8,0	10,4	8,3	8,3	52,0	76,8	74,4	77,3	5,5	7,2	5,8	5,6	4,3	5,6	4,6	6,0
Амурская область	3,8	3,1	3,8	3,8	39,3	25,2	26,5	22,1	3,0	1,2	2,3	1,1	1,9	1,6	1,5	1,0
Камчатская область	2,1	2,1	2,0	1,6	18,8	17,8	17,0	14,4	0,8	0,5	0,4	0,3	1,6	1,4	1,6	1,2
в том числе Корякский автономный округ	0,1	0,1	0,1	0,0	0,9	0,8	0,7	0,5	0,1	0,1	0,0	0,0	0,0	0,0	0,1	0,1
Магаданская область	2,2	3,2	2,9	2,9	17,7	15,9	16,3	15,7	1,3	1,1	1,5	2,0	1,9	3,3	2,9	2,8
Сахалинская область	4,1	3,9	4,9	4,9	27,1	29,3	30,2	29,4	1,5	1,5	2,0	1,6	2,9	4,6	4,5	3,6
Еврейская автономная область	0,4	0,5	0,5	0,6	3,5	6,1	5,6	2,3	0,2	0,3	0,1	0,1	0,1	0,1	0,1	0,1
Чукотский автономный округ	0,1	0,1	0,1	0,1	0,6	0,3	0,4	0,6	0,1	0,0	0,1	0,1	0,1	0,1	0,1	0,3



**13.8. ОБЪЕМ ПРОИЗВЕДЕННОЙ ПРОДУКЦИИ (РАБОТ, УСЛУГ) МАЛЫМИ ПРЕДПРИЯТИЯМИ  
ПО РЕГИОНАМ РОССИЙСКОЙ ФЕДЕРАЦИИ**  
(миллионов рублей)

	1998	1999	2000	2001		1998	1999	2000	2001
<b>Российская Федерация</b>	261908,0	423711,6	613651,4	852705,2	Чувашская Республика	1636,7	2058,2	2867,9	4181,3
<b>Центральный федеральный округ</b>	79236,2	144734,6	187926,8	307908,0	Кировская область	1144,1	2213,2	3132,4	4561,1
Белгородская область	1767,6	3101,1	3298,9	4160,6	Нижегородская область	6937,9	6600,7	17611,4	23607,5
Брянская область	732,5	1134,3	2055,9	2692,4	Оренбургская область	4221,5	7135,6	9010,6	9121,3
Владимирская область	1470,3	3388,2	3654,6	4775,8	Пензенская область	928,2	2093,2	2943,3	3419,2
Воронежская область	2456,0	3580,3	4856,1	5785,0	Пермская область	3388,7	6969,4	9406,8	15623,7
Ивановская область	1196,4	1335,4	1545,6	2501,3	в том числе Коми-Пермяцкий автономный округ	60,2	278,8	203,8	245,6
Калужская область	1861,0	2810,2	5289,8	7142,3	Самарская область	11558,2	14745,5	25239,3	28434,7
Костромская область	880,7	1402,4	1878,8	2233,6	Саратовская область	3288,7	4564,2	5697,6	7722,7
Курская область	1112,8	1358,3	3012,8	3275,9	Ульяновская область	1334,9	1572,9	1891,9	3118,2
Липецкая область	1201,6	1918,0	2738,2	3324,8	<b>Уральский федеральный округ</b>	24558,1	41030,7	62226,8	98668,6
Московская область	13984,0	39505,0	51125,5	51042,9	Курганская область	992,8	991,1	1396,4	1712,8
Орловская область	567,2	1441,8	2492,2	2347,4	Свердловская область	8439,6	11830,5	18665,9	26267,3
Рязанская область	1250,2	2865,5	5477,9	5968,9	Тюменская область	9870,7	21220,0	29319,9	51694,4
Смоленская область	593,0	750,5	1934,1	2695,7	в том числе:				
Тамбовская область	697,4	1017,8	1504,8	1905,3	Ханты-Мансийский автономный округ	5709,0	10925,3	15296,4	33811,4
Тверская область	1091,9	1742,4	3949,0	4140,9	Ямало-Ненецкий автономный округ	1219,8	5105,9	8730,9	10315,8
Тульская область	1770,0	2715,4	4661,3	5890,3	Челябинская область	5255,0	6989,1	12844,7	18994,0
Ярославская область	2879,7	4079,4	5680,8	7000,1	<b>Сибирский федеральный округ</b>	27016,4	40748,4	64207,2	80787,5
г. Москва	43724,1	70588,7	82770,7	191024,8	Республика Алтай	244,8	250,5	287,4	450,6
<b>Северо-Западный федеральный округ</b>	47420,6	66552,5	90146,6	104601,2	Республика Бурятия	619,6	1373,9	1605,4	1910,3
Республика Карелия	1086,2	2543,7	4676,5	5052,8	Республика Тыва	95,2	398,1	1093,5	541,5
Республика Коми	1540,4	3356,2	6674,7	9648,4	Республика Хакасия	584,5	1003,9	4958,7	3049,3
Архангельская область	1647,9	3170,1	5490,6	5828,6	Алтайский край	2351,1	3867,1	4428,3	6173,8
в том числе Ненецкий автономный округ	19,9	47,6	18,2	25,5	Красноярский край	4469,0	5558,8	6736,2	7144,2
Вологодская область	2651,5	5012,5	6582,9	8032,0	в том числе:				
Калининградская область	2384,0	4401,9	4761,9	5732,3	Таймырский (Долгано-Ненецкий) автономный округ	17,2	56,2	148,4	131,4
Ленинградская область	3072,7	3711,3	4246,7	7724,2	Эвенкийский автономный округ	13,3	24,5	25,9	37,9
Мурманская область	1923,4	5408,7	5177,3	5962,9	Иркутская область	3236,8	5263,0	13222,4	16295,7
Новгородская область	845,4	1415,1	2365,2	2705,6	в том числе Усть-Ордынский Бурятский автономный округ	5,4	9,8	462,4	52,8
Псковская область	795,5	1512,3	2044,4	3484,5	Кемеровская область	4120,4	5614,5	8721,7	12079,0
г. Санкт-Петербург	31473,6	36020,7	48126,3	50429,8	Новосибирская область	7010,7	9690,5	13212,7	17775,2
<b>Южный федеральный округ</b>	19718,0	36800,8	59159,7	73771,9	Омская область	2524,1	3685,6	4148,5	6939,1
Республика Адыгея	252,3	589,9	894,5	1034,6	Томская область	1007,9	3290,0	4442,1	6646,2
Республика Дагестан	1450,5	919,4	2135,7	4666,4	Читинская область	752,3	752,5	1350,2	1782,7
Республика Ингушетия	65,4	78,3	151,9	113,1	в том числе Агинский Бурятский автономный округ	7,7	4,2	61,2	40,5
Кабардино-Балкарская Республика	387,6	382,5	718,1	1026,4	<b>Дальневосточный федеральный округ</b>	14552,0	26395,2	40928,2	50197,7
Республика Калмыкия	177,7	92,9	450,9	519,0	Республика Саха (Якутия)	2038,3	2826,4	3258,5	5518,4
Карачаево-Черкесская Республика	188,0	366,2	545,4	588,2	Приморский край	3792,5	7015,4	9289,5	11305,9
Республика Северная Осетия - Алания	162,5	526,2	932,1	2035,7	Хабаровский край	2151,5	5093,4	10884,4	13405,5
Чеченская Республика	...	...	...	...	Амурская область	1365,0	1724,6	2101,6	2716,0
Краснодарский край	5582,4	10724,6	19670,9	22599,1	Камчатская область	1779,2	3167,3	4075,1	5012,4
Ставропольский край	4035,1	5390,9	6708,3	7079,9	в том числе Корякский автономный округ	183,9	146,8	285,0	348,5
Астраханская область	1041,7	2011,5	4170,8	4967,6	Магаданская область	1394,7	2947,5	5038,4	5423,4
Волгоградская область	2760,9	4702,6	6927,9	6946,7	Сахалинская область	1868,8	3346,2	5515,1	6172,6
Ростовская область	3613,9	11015,8	15853,0	22195,1	Еврейская автономная область	147,0	242,1	595,8	307,3
<b>Приволжский федеральный округ</b>	49406,7	67449,4	109056,1	136770,3	Чукотский автономный округ	15,0	32,3	169,8	336,2
Республика Башкортостан	3488,8	5762,9	9307,0	12601,4					
Республика Марий Эл	759,4	1130,8	1532,6	1681,0					
Республика Мордовия	676,9	1075,2	1094,0	1627,2					
Республика Татарстан	8378,4	7320,9	13841,3	14928,2					
Удмуртская Республика	1664,3	4206,7	5480,0	6142,7					





**ОСНОВНЫЕ ИТОГИ СПЛОШНОГО ЕДИНОВРЕМЕННОГО ОБСЛЕДОВАНИЯ  
МАЛЫХ ПРЕДПРИЯТИЙ ПО РЕЗУЛЬТАТАМ РАБОТЫ в 2000 г.**

**13.9. ГРУППИРОВКА ЧИСЛА МАЛЫХ ПРЕДПРИЯТИЙ  
ПО СРЕДНЕЙ ЧИСЛЕННОСТИ РАБОТНИКОВ ПО ОТРАСЛЯМ ЭКОНОМИКИ**  
(в процентах к итогу)

	Число пред- приятий - всего	в том числе по группам предприятий со средней численностью работников <sup>1)</sup> , человек							
		1-5	6-10	11-15	16-25	26-30	31-50	51-60	61-100
<b>Всего</b>	<b>100</b>	<b>55,2</b>	<b>18,3</b>	<b>9,4</b>	<b>7,6</b>	<b>2,6</b>	<b>4,9</b>	<b>0,6</b>	<b>1,4</b>
Промышленность	100	42,5	18,2	11,1	10,3	3,5	8,1	1,8	4,5
электроэнергетика	100	26,7	13,6	11,2	10,7	4,4	11,7	6,8	15,0
топливная промышленность	100	47,9	14,5	8,1	8,5	3,7	8,1	2,0	7,2
нефтедобывающая	100	46,2	14,7	5,1	7,7	2,6	10,9	4,5	8,3
нефтеперерабатывающая	100	55,2	15,7	9,5	8,6	2,9	5,7	1,0	1,4
газовая	100	37,5	15,0	12,5	20,0	-	10,0	-	5,0
угольная	100	41,7	8,3	6,0	3,6	9,5	6,0	1,2	23,8
черная металлургия	100	41,2	13,9	10,0	11,7	3,7	9,8	3,0	6,7
цветная металлургия	100	39,4	13,5	8,5	9,7	4,6	11,1	3,8	9,6
химическая и нефтехимическая промышленность (без химико-фармацевтической)	100	40,5	17,7	11,9	12,3	3,8	8,1	1,4	4,3
машиностроение и металлообработка (без промышленности медицинской техники)	100	46,1	19,7	10,5	9,1	3,1	6,8	1,4	3,3
лесная, деревообрабатывающая и целлюлозно-бумажная промышленность	100	40,4	17,8	12,2	10,3	3,4	8,6	2,2	5,2
промышленность строительных материалов	100	44,8	14,1	9,0	8,8	3,7	9,8	2,7	7,2
стеклянная и фарфоро-фаянсовая промышленность (без предприятий по производству медицинских изделий из стекла и фарфора)	100	40,0	18,4	13,2	13,2	3,4	7,0	1,1	3,6
легкая промышленность	100	35,9	18,8	12,9	13,6	4,5	8,7	1,7	3,7
пищевая промышленность	100	38,2	15,7	11,4	11,0	4,1	10,3	2,3	6,9
микробиологическая промышленность	100	49,1	13,9	6,5	11,1	3,7	6,5	0,9	8,3
мукомольно-крупяная и комбикормовая промышленность	100	34,1	17,8	14,7	13,1	3,9	9,4	2,6	4,4
медицинская промышленность	100	49,5	17,2	8,6	8,8	3,6	7,7	1,7	3,0
полиграфическая промышленность	100	45,6	22,0	12,3	9,0	2,7	5,8	0,6	1,9
другие промышленные производства	100	48,8	20,1	9,4	9,4	2,9	5,8	1,1	2,5
Сельское хозяйство	100	41,1	14,5	9,6	11,5	5,3	14,3	3,6	0,1 <sup>2)</sup>
сельскохозяйственное производство	100	41,1	14,3	8,9	11,1	5,3	15,2	3,9	0,1 <sup>2)</sup>
Лесное хозяйство	100	55,6	17,6	9,2	6,5	4,6	5,9	-	0,7
Транспорт	100	45,3	18,8	9,5	8,8	3,2	8,0	2,0	4,4
железнодорожный	100	38,9	8,3	13,9	6,5	6,5	9,3	4,6	12,0
автомобильный	100	32,5	14,1	9,1	11,6	4,4	13,7	4,6	10,0
троллейбусный	100	-	50,0	-	-	-	50,0	-	-
магистрально-трубопроводный	100	50,0	12,5	-	25,0	12,5	-	-	-
морской транспорт	100	49,1	18,0	12,0	8,0	1,5	6,2	2,0	3,2
внутренний водный транспорт	100	40,3	20,9	8,3	10,2	1,9	9,7	1,9	6,8
воздушный транспорт	100	50,6	13,6	11,2	8,0	2,3	9,6	1,4	3,3
Связь	100	51,0	19,1	12,1	8,6	3,1	5,9	0,1 <sup>2)</sup>	0,1 <sup>2)</sup>
почтовая связь	100	49,4	19,0	12,7	8,9	3,8	6,3	-	-
электро- и радиосвязь	100	50,8	19,2	12,1	8,7	3,1	5,9	0,1 <sup>2)</sup>	0,1 <sup>2)</sup>
Строительство	100	45,3	16,6	9,5	9,3	3,1	10,0	1,7	4,6
общестроительные и специализированные организации, осуществляющие строительные, монтажные и другие работы подрядным и хозяйственным способом	100	43,6	16,2	9,5	9,5	3,2	11,1	1,8	5,1
организации, осуществляющие капитальный ремонт зданий и сооружений производственного назначения	100	47,0	18,9	9,9	9,8	2,8	7,0	1,4	3,3
организации, осуществляющие ремонт зданий и сооружений непроизводственного назначения, ремонт и строительство жилищ (квартир) по заказам населения	100	49,9	17,9	9,2	9,1	3,0	6,6	1,5	2,8
организации, осуществляющие эксплуатационное бурение	100	35,3	8,8	13,2	5,9	2,9	13,2	4,4	16,2
проектные, проектно-изыскательские и изыскательские организации	100	57,0	17,4	9,0	6,7	2,3	4,4	1,1	2,0



	Число пред- приятий - всего	в том числе по группам предприятий со средней численностью работников <sup>1)</sup> , человек							
		1-5	6-10	11-15	16-25	26-30	31-50	51-60	61-100
Торговля и общественное питание	100	60,5	19,0	9,4	6,6	2,3	2,1	0,0 <sup>2)</sup>	0,0 <sup>2)</sup>
оптовая торговля потребительскими товарами	100	67,2	16,1	7,1	4,9	1,7	2,9	0,0 <sup>2)</sup>	0,0 <sup>2)</sup>
розничная торговля	100	48,1	25,0	13,7	9,6	3,3	0,2 <sup>2)</sup>	0,0 <sup>2)</sup>	0,0 <sup>2)</sup>
общественное питание	100	37,0	24,1	15,1	12,6	4,4	6,7	0,1 <sup>2)</sup>	0,0 <sup>2)</sup>
Оптовая торговля продукцией производственно-технического назначения	100	65,2	17,0	7,3	6,0	1,4	3,0	0,0 <sup>2)</sup>	0,0 <sup>2)</sup>
Заготовки	100	63,4	13,8	6,8	6,5	2,8	6,5	-	0,3 <sup>2)</sup>
Информационно-вычислительное обслуживание	100	61,7	17,3	8,1	6,2	2,3	4,3	-	-
Операции с недвижимым имуществом	100	65,9	17,2	8,2	4,8	1,2	2,7	0,0 <sup>2)</sup>	0,1 <sup>2)</sup>
Общая коммерческая деятельность по обеспечению функционирования рынка	100	68,8	17,3	6,9	3,6	1,1	2,2	0,0 <sup>2)</sup>	0,0 <sup>2)</sup>
Геология и разведка недр, геодезическая и гидрометеорологическая службы	100	61,2	18,7	6,4	6,1	2,2	4,6	0,3 <sup>2)</sup>	0,5 <sup>2)</sup>
Жилищно-коммунальное хозяйство	100	54,1	13,2	7,8	8,1	3,1	13,6	-	0,1 <sup>2)</sup>
жилищное хозяйство	100	64,3	8,2	3,8	4,9	2,4	16,3	-	0,1 <sup>2)</sup>
коммунальное хозяйство	100	43,5	18,3	12,0	11,5	3,9	10,8 <sup>2)</sup>	-	0,1 <sup>2)</sup>
Непроизводственные виды бытового обслуживания населения	100	40,0	23,9	15,7	15,3	4,8	0,2	-	0,1 <sup>2)</sup>
Здравоохранение, физическая культура и социальное обеспечение	100	63,8	18,7	7,4	5,5	1,7	2,8	0,0 <sup>2)</sup>	-
Образование	100	62,1	19,4	7,7	5,3	2,3	3,0	-	0,0 <sup>2)</sup>
Культура и искусство	100	59,6	17,1	8,2	7,4	2,1	5,4	0,1 <sup>2)</sup>	0,0 <sup>2)</sup>
Наука и научное обслуживание	100	65,2	20,7	5,6	4,4	1,1	2,4	0,5	0,1 <sup>2)</sup>
Финансы, кредит, страхование, пенсионное обеспечение	100	64,7	17,5	7,6	5,1	1,8	3,3	-	0,1 <sup>2)</sup>
Другие отрасли экономики	100	42,3	16,9	11,0	12,1	4,4	13,1	0,1 <sup>2)</sup>	0,1 <sup>2)</sup>

<sup>1)</sup> Включая работников, работавших по договорам гражданско-правового характера и по совместительству с учетом реально отработанного времени.

<sup>2)</sup> Многопрофильные предприятия, занимавшиеся в 2000 г. кроме основного другими видами деятельности.

**13.10. РАСПРЕДЕЛЕНИЕ СРЕДНЕСПISОЧНОЙ ЧИСЛЕННОСТИ РАБОТНИКОВ МАЛЫХ ПРЕДПРИЯТИЙ  
ПО ПОЛУ В ОТРАСЛЯХ ЭКОНОМИКИ**  
(в процентах к итогу)

	Всего работников	в том числе	
		мужчины	женщины
<b>Всего</b>	<b>100</b>	<b>64,4</b>	<b>35,6</b>
Промышленность	100	65,2	34,8
электроэнергетика	100	73,3	26,7
топливная промышленность	100	81,8	18,2
нефтедобывающая	100	85,2	14,8
нефтеперерабатывающая	100	76,3	23,7
газовая	100	81,7	18,3
угольная	100	84,5	15,5
черная металлургия	100	75,2	24,8
цветная металлургия	100	87,2	12,8
химическая и нефтехимическая промышленность (без химико-фармацевтической)	100	67,6	32,4
машиностроение и металлообработка (без промышленности медицинской техники)	100	75,0	25,0
лесная, деревообрабатывающая и целлюлозно-бумажная промышленность	100	78,2	21,8
промышленность строительных материалов	100	77,1	22,9
стеклянная и фарфоро-фаянсовая промышленность (без предприятий по производству медицинских изделий из стекла и фарфора)	100	64,6	35,4
легкая промышленность	100	31,4	68,6
пищевая промышленность	100	55,4	44,6
микробиологическая промышленность	100	64,7	35,3
мукомольно-крупяная и комбикормовая промышленность	100	73,8	26,2
медицинская промышленность	100	57,0	43,0
полиграфическая промышленность	100	56,2	43,8
другие промышленные производства	100	56,2	43,8



	Всего работников	в том числе	
		мужчины	женщины
Сельское хозяйство	100	72,0	28,0
сельскохозяйственное производство	100	70,9	29,1
растениеводство	100	73,6	26,4
животноводство	100	67,3	32,7
Лесное хозяйство	100	76,3	23,7
Транспорт	100	79,9	20,1
железнодорожный	100	67,1	32,9
автомобильный	100	83,1	16,9
троллейбусный	100	88,9	11,1
трубопроводный	100	90,1	9,9
морской	100	76,3	23,7
внутренний водный	100	78,7	21,3
воздушный	100	68,0	32,0
Связь	100	61,6	38,4
почтовая связь	100	57,6	42,4
электро- и радиосвязь	100	62,0	38,0
Строительство	100	77,4	22,6
общестроительные и специализированные организации, осуществляющие строительство, монтаж и другие работы подрядным и хозяйственным способом	100	78,5	21,5
организации, осуществляющие ремонт зданий и сооружений производственного назначения	100	76,9	23,1
организации, осуществляющие ремонт зданий и сооружений непроизводственного назначения, ремонт и строительство жилищ (квартир) по заказам населения	100	75,2	24,8
организации, осуществляющие эксплуатационное бурение	100	85,7	14,3
проектные, проектно-исследовательские и исследовательские организации	100	62,4	37,6
Торговля и общественное питание	100	54,0	46,0
оптовая торговля потребительскими товарами	100	63,3	36,7
розничная торговля	100	42,5	57,5
общественное питание	100	36,7	63,3
Оптовая торговля продукцией производственно-технического назначения	100	66,8	33,2
Заготовки	100	65,2	34,8
Информационно-вычислительное обслуживание	100	62,4	37,6
Операции с недвижимым имуществом	100	58,3	41,7
Общая коммерческая деятельность по обеспечению функционирования рынка	100	58,5	41,5
Геология и разведка недр, геодезическая и гидрометеорологическая службы	100	71,2	28,8
Жилищно-коммунальное хозяйство	100	63,5	36,5
жилищное хозяйство	100	64,3	35,7
коммунальное хозяйство	100	62,8	37,2
Непроизводственные виды бытового обслуживания населения	100	33,1	66,9
Здравоохранение, физическая культура и социальное обеспечение	100	45,9	54,1
Образование	100	50,2	49,8
Культура и искусство	100	59,4	40,6
Наука и научное обслуживание	100	68,4	31,6
Финансы, кредит, страхование, пенсионное обеспечение	100	62,5	37,5
Другие отрасли экономики	100	80,1	19,9



**13.11. РАСПРЕДЕЛЕНИЕ ВЫРУЧКИ И ОСНОВНЫХ ФОНДОВ МАЛЫХ ПРЕДПРИЯТИЙ  
ПО ОТРАСЛЯМ ЭКОНОМИКИ**  
(в процентах к итогу)

	Выручка	Основные фонды (на конец года; по полной учетной стоимости)
<b>Всего</b>	<b>100</b>	<b>100</b>
Промышленность	11,3	26,4
Сельское хозяйство	0,4	10,2
Лесное хозяйство	0,01	0,03
Транспорт	1,4	4,9
Связь	0,3	1,0
Строительство	11,0	15,5
Торговля и общественное питание	55,7	15,5
Оптовая торговля продукцией производственно-технического назначения	8,8	5,4
Заготовки	0,2	0,7
Информационно-вычислительное обслуживание	0,5	0,4
Операции с недвижимым имуществом	0,7	7,4
Общая коммерческая деятельность по обеспечению функционирования рынка	3,0	2,4
Геология и разведка недр, геодезическая и гидрометеорологическая службы	0,2	0,3
Жилищно-коммунальное хозяйство	0,2	4,9
жилищное хозяйство	0,1	4,5
коммунальное хозяйство	0,1	0,4
Непроизводственные виды бытового обслуживания населения	0,2	0,3
Здравоохранение, физкультура и социальное обеспечение	0,6	0,9
Образование	0,1	0,2
Культура и искусство	0,3	0,5
Наука и научное обслуживание	1,7	1,4
Финансы, кредит, страхование, пенсионное обеспечение	2,1	0,7
Другие отрасли экономики	1,4	1,0

13.12. ТОВАРНАЯ СТРУКТУРА ОБОРОТА МАЛЫХ ПРЕДПРИЯТИЙ РОЗНИЧНОЙ ТОРГОВЛИ

	В процентах к итогу		В процентах к итогу
<b>Оборот розничной торговли - всего</b>	<b>100</b>	обувь и изделия из кожи	2,3
в том числе по товарным группам:		в том числе обувь кожаная	1,8
продовольственные товары - всего	52,6	мебель	3,3
в том числе:		бытовые приборы, изделия из стекла, фарфора, фаянса	0,8
мясо, включая мясо птицы, мясные продукты	8,1	часы бытовые	0,2
из них:		теле- и радиоаппаратура	1,2
мясо птицы	0,6	из нее телевизоры цветного изображения	0,6
колбасные изделия	5,2	холодильники и морозильники бытовые	1,0
молочные продукты	4,5	стиральные машины	0,3
из них:		лекарственные средства, фармацевтические	
сыры жирные (включая брынзу)	1,0	и медицинские товары	4,0
сухое молоко цельное, сухие сливки и сухие смеси	0,3	из них лекарственные средства	2,3
яйца	0,5	парфюмерно-косметические товары	2,0
пищевые масла и жиры	2,8	из них мыло туалетное	0,1
из них:		средства моющие синтетические	0,7
масла растительные	0,9	строительные материалы, скобяные изделия, краски,	
масло животное	0,9	лаки, эмали, стекло	2,3
рыба и морские продукты прочие, включая		в том числе пиломатериалы	0,1
продукцию из них	1,5	оборудование для офисов, средства вычислительной	
хлеб и хлебобулочные изделия, мучные кондитерские		и оргтехники	1,1
изделия	3,8	канцелярские принадлежности, книги, газеты и т.п.	2,3
макаронные изделия	1,2	бумага	0,1
мука	0,7	изделия ювелирные из золота и серебра	0,7
крупы	1,0	табачные изделия	1,6
сахар и сахарные кондитерские изделия	5,1	сельскохозяйственные сырье и живые животные	0,1
овощи и фрукты	1,9	удобрения и средства защиты растений	0,0
алкогольные напитки и пиво	10,5	цемент	0,0
безалкогольные напитки	0,8	грузовые автомобили, включая специализированные	0,1
продовольственные товары прочие	10,2	легковые автомобили	5,2
непродовольственные потребительские товары - всего	47,4	мотоциклы и мотороллеры	0,1
в том числе:		твердое, жидкое и газообразное топливо, продукты	
текстильные изделия, одежда и изделия из меха	3,9	переработки нефти	5,1
из них трикотажные изделия (бельевой и верхний		из них бензин автомобильный и другое горючее	
трикотаж)	0,8	для двигателей внутреннего сгорания	4,4
		прочие непродовольственные потребительские товары	9,1



13.13. ТОВАРНАЯ СТРУКТУРА ОБОРОТА МАЛЫХ ПРЕДПРИЯТИЙ ОПТОВОЙ ТОРГОВЛИ

	В процентах к итогу		В процентах к итогу
<b>Оборот оптовой торговли - всего</b>	<b>100</b>	теле- и радиоаппаратура	0,5
в том числе по товарным группам:		из нее телевизоры цветного изображения	0,1
<b>продовольственные товары - всего</b>	<b>17,8</b>	холодильники	0,3
в том числе:		стиральные машины	0,1
мясо, включая мясо птицы, мясные продукты	1,4	лекарственные средства, фармацевтические и медицинские товары	2,5
из них:		из них лекарственные средства	1,0
мясо птицы	0,3	парфюмерно-косметические товары	1,0
колбасные изделия	0,2	из них мыло туалетное	0,1
молочные продукты	0,9	средства моющие синтетические	0,7
из них:		строительные материалы, скобяные изделия, краски, лаки, эмали, стекло	4,7
сыры жирные (включая брынзу)	0,2	в том числе пиломатериалы	0,3
сухое молоко цельное, сухие сливки и сухие смеси	0,2	оборудование для офисов, средства вычислительной и оргтехники	2,9
яйца	0,1	канцелярские принадлежности, книги, газеты и т.п.	1,0
пищевые масла и жиры	0,8	бумага	0,8
из них:		изделия ювелирные из золота и серебра	0,1
масла растительные	0,5	табачные изделия	1,1
масло животное	0,2	легковые автомобили и мотоциклы	2,2
рыба и морские продукты прочие, включая продукцию из них	1,1	мотоциклы и мотороллеры	0,1
хлеб и хлебобулочные изделия, мучные кондитерские изделия	0,5	прочие непродовольственные потребительские товары	9,7
макаронные изделия	0,2	<b>продукция производственно-технического назначения -</b>	
мука	0,6	<b>всего</b>	<b>50,9</b>
крупа	0,3	в том числе:	
сахар и сахарные кондитерские изделия	2,8	сельскохозяйственные сырье и живые животные	1,6
овощи и фрукты	0,9	металлургические руды и металлы в первичной форме	2,5
алкогольные напитки и пиво	4,1	промежуточные продукты (основные промышленные химикаты, удобрения, синтетические смолы, пластмассы, текстильные волокна), отходы и лом	3,2
безалкогольные напитки	0,4	из них удобрения и средства защиты растений	0,4
продовольственные товары прочие	3,7	цемент	0,2
<b>непродовольственные потребительские товары - всего</b>	<b>31,3</b>	машины и оборудование	4,2
в том числе:		грузовые автомобили, включая специализированные	1,2
текстильные изделия, одежда и изделия из меха	1,3	твердое, жидкое и газообразное топливо, продукты переработки нефти	11,1
из них трикотажные изделия (бельевой и верхний трикотаж)	0,2	из них бензин автомобильный и другое горючее	
обувь и изделия из кожи	0,4	для двигателей внутреннего сгорания	4,7
в том числе обувь кожаная	0,1	прочая продукция производственно-технического назначения	26,9
мебель	1,2		
бытовые приборы, изделия из стекла, фарфора, фаянса	0,5		
часы бытовые	0,1		



**13.14. СТРУКТУРА ИНВЕСТИЦИЙ В ОСНОВНОЙ КАПИТАЛ  
МАЛЫХ ПРЕДПРИЯТИЙ ПО ВИДАМ ОСНОВНЫХ ФОНДОВ**  
(в процентах к итогу)

	Инвестиции в основной капитал малых предприятий	Справочно Все инвестиции в основной капитал в 2000 г.
<b>Инвестиции - всего</b>	<b>100</b>	<b>100</b>
в том числе в:		
жилища	9,4	10,7
здания (кроме жилых) и сооружения	26,5	43,6
машины, оборудование, инструмент, инвентарь	59,2	35,7
прочие	4,9	10,0

**13.15. РАСПРЕДЕЛЕНИЕ УСТАВНОГО КАПИТАЛА МАЛЫХ ПРЕДПРИЯТИЙ  
ПО АКЦИОНЕРАМ-УЧРЕДИТЕЛЯМ на конец 2000 г.**

	В процентах к итогу		В процентах к итогу
<b>Уставный капитал малых предприятий - всего</b>	<b>100</b>	из коммерческих организаций (кроме кредитно- финансовых учреждений) субъекты малого предпринимательства	25,3
в том числе по акционерам-учредителям:		кредитно-финансовые учреждения	0,1
федеральные органы исполнительной власти	0,1	некоммерческие организации	0,2
органы исполнительной власти субъектов Российской Федерации	0,2	физические лица	70,1
органы местного самоуправления	0,1	Из общего итога:	
коммерческие организации (кроме кредитно-финансовых учреждений)	29,2	иностранные юридические лица	0,4
		иностранные физические лица	0,4

**13.16. УДЕЛЬНЫЙ ВЕС КРЕСТЬЯНСКИХ (фермерских) ХОЗЯЙСТВ  
В ОБЩЕМ ОБЪЕМЕ ПРОИЗВОДСТВА ОСНОВНЫХ ВИДОВ СЕЛЬСКОХОЗЯЙСТВЕННОЙ ПРОДУКЦИИ**  
(в процентах от хозяйств всех категорий)

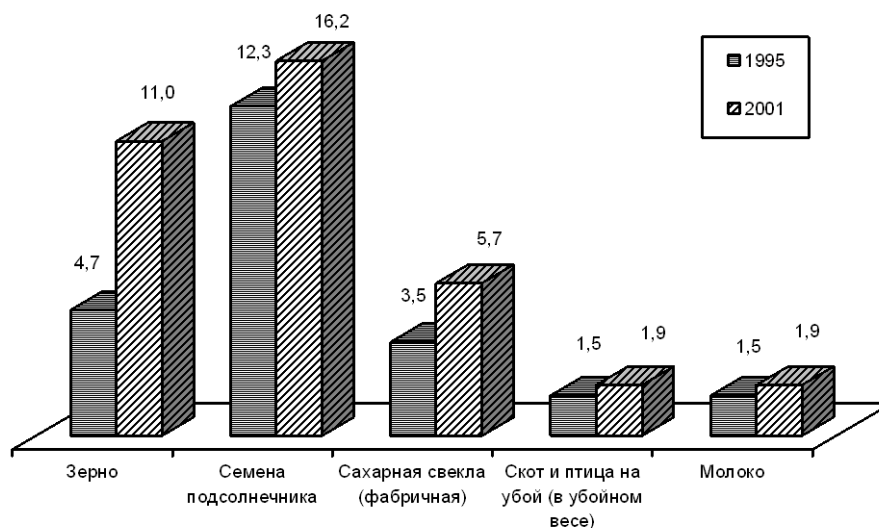

**13.17. КРЕСТЬЯНСКИЕ (фермерские) ХОЗЯЙСТВА ПО РЕГИОНАМ РОССИЙСКОЙ ФЕДЕРАЦИИ**  
(на 1 января)

	1993		1995		1996		1997		1998		1999		2000		2001		2002	
	Число хозяйств	Средний размер земельного участка, га	Число хозяйств	Средний размер земельного участка, га	Число хозяйств	Средний размер земельного участка, га	Число хозяйств	Средний размер земельного участка, га	Число хозяйств	Средний размер земельного участка, га	Число хозяйств	Средний размер земельного участка, га	Число хозяйств	Средний размер земельного участка, га	Число хозяйств	Средний размер земельного участка, га	Число хозяйств	Средний размер земельного участка, га
<b>Российская Федерация<sup>1)</sup></b>	<b>182,8</b>	<b>43</b>	<b>279,2</b>	<b>43</b>	<b>280,1</b>	<b>43</b>	<b>278,6</b>	<b>44</b>	<b>274,3</b>	<b>48</b>	<b>270,2</b>	<b>51</b>	<b>261,1</b>	<b>55</b>	<b>261,7</b>	<b>58</b>	<b>265,5</b>	<b>62</b>
<b>Центральный федеральный округ</b>	<b>31951</b>	<b>35</b>	<b>43521</b>	<b>31</b>	<b>42724</b>	<b>31</b>	<b>41720</b>	<b>31</b>	<b>40898</b>	<b>33</b>	<b>39401</b>	<b>36</b>	<b>38902</b>	<b>39</b>	<b>39298</b>	<b>42</b>	<b>39555</b>	<b>46</b>
Белгородская область	1708	33	1739	30	1666	29	1596	28	1620	36	1678	41	1755	54	1842	60	1911	60
Брянская область	1354	21	1623	25	1479	25	1356	26	1236	27	1115	29	1045	30	988	31	923	36
Владимирская область	1282	21	2364	15	2463	15	2372	15	2328	14	2205	14	2117	14	2070	14	2099	14
Воронежская область	2298	47	3147	43	3377	42	3326	42	3267	44	3130	53	3317	64	3686	71	3973	83
Ивановская область	944	21	1147	19	1058	19	1003	20	907	20	867	22	846	23	821	24	804	25
Калужская область	1355	33	1910	25	1817	24	1902	23	1986	23	2029	21	1985	21	2031	21	2020	21
Костромская область	936	41	1128	37	1102	35	1084	34	957	44	842	50	762	66	735	69	689	69
Курская область	1532	54	1895	57	1775	56	1662	58	1448	64	1343	69	1308	73	1333	84	1425	96
Липецкая область	1405	48	1683	46	1493	48	1417	49	1437	52	1381	60	1316	64	1314	74	1309	85
Московская область	3982	10	6283	9	6480	11	6589	11	6652	11	6533	11	6457	11	6474	10	6481	10
Орловская область	1283	57	1658	51	1450	57	1332	63	1403	78	1464	83	1419	88	1466	92	1506	92
Рязанская область	1298	43	2281	35	2370	32	2390	31	2364	32	2289	37	2352	34	2402	36	2467	39
Смоленская область	2550	54	2935	53	2778	54	2739	52	2553	58	2214	61	2050	63	1935	67	1866	70
Тамбовская область	3654	37	4457	36	4149	37	3691	41	3568	47	3410	52	3282	63	3237	74	3210	89
Тверская область	2621	34	3901	26	3803	25	3746	24	3604	24	3561	25	3558	24	3594	23	3532	23
Тульская область	2149	35	3275	30	3212	30	3266	30	3333	31	3212	31	3246	31	3253	32	3260	32
Ярославская область	1600	29	2095	23	2252	23	2249	22	2235	22	2128	22	2087	21	2117	21	2080	22
<b>Северо-Западный федеральный округ</b>	<b>12538</b>	<b>19</b>	<b>19170</b>	<b>16</b>	<b>19354</b>	<b>16</b>	<b>19974</b>	<b>16</b>	<b>19937</b>	<b>18</b>	<b>20610</b>	<b>20</b>	<b>20119</b>	<b>20</b>	<b>19823</b>	<b>21</b>	<b>19201</b>	<b>21</b>
Республика Карелия	581	14	708	17	696	17	657	16	654	16	548	16	495	15	478	15	474	15
Республика Коми	456	21	675	17	666	17	652	17	595	17	536	17	528	16	638	13	589	12
Архангельская область	828	15	1095	15	1041	15	1152	16	1166	33	1220	38	1229	41	1228	51	1224	50
в том числе Ненецкий автономный округ	21	24	26	21	23	22	14	29	14	28	14	28	14	27	14	27	13	32
Вологодская область	1698	32	2040	28	1665	31	1610	30	1507	29	1425	33	1320	34	1277	34	1250	36
Калининградская область	1573	17	3113	15	3553	15	4044	16	4280	17	5637	18	5970	18	5968	19	5754	20
Ленинградская область	3295	12	5527	10	6069	9	6350	9	6854	8	6863	8	6864	8	6878	8	6927	8
Мурманская область	35	16	69	11	67	12	76	10	73	11	70	10	71	10	74	12	64	14
Новгородская область	2003	19	2894	18	2625	18	2375	18	1831	19	1516	20	1373	20	1223	21	1232	22
Псковская область	2069	22	3049	18	2972	21	3058	24	2977	33	2795	40	2269	46	2059	47	1687	49
<b>Южный федеральный округ</b>	<b>50124</b>	<b>42</b>	<b>88859</b>	<b>38</b>	<b>95079</b>	<b>38</b>	<b>100749</b>	<b>38</b>	<b>101637</b>	<b>41</b>	<b>101457</b>	<b>43</b>	<b>96072</b>	<b>47</b>	<b>99001</b>	<b>48</b>	<b>104963</b>	<b>49</b>
Республика Адыгея	944	14	1407	13	1471	14	1518	14	1523	17	1460	19	1317	22	1453	24	1673	25
Республика Дагестан	4608	3	13607	3	16590	2	16685	2	18286	2	18613	3	18736	3	25339	3	31673	3
Республика Ингушетия	}2109	16	1063	35	1038	28	1462	14	1130	15	1103	16	1223	17	1146	19	1390	24
Чеченская Республика		...	...	...	...	...	...	...	...	...	...	...	...	...	...	...	...	...
Кабардино-Балкарская Республика	272	15	577	10	603	9	673	9	728	9	787	9	821	9	1022	9	1121	9
Республика Калмыкия	1015	426	1638	415	1763	413	1799	399	1662	375	1738	343	1792	339	1619	334	1676	341
Карачаево-Черкесская Республика	451	10	835	12	837	13	888	13	959	14	1335	12	1503	12	2061	11	2005	13
Республика Северная Осетия - Алания	581	13	1030	13	1006	14	972	15	1048	14	958	16	948	18	981	22	731	21
Краснодарский край	15625	16	19820	15	20848	16	22489	16	22551	19	21330	20	19577	24	19003	27	18398	30
Ставропольский край	8184	25	20478	21	21018	21	23278	22	22057	25	22997	24	19021	28	14751	37	15283	39
Астраханская область	1254	125	1957	126	1955	128	1877	122	1757	110	1779	121	1758	135	1732	150	1709	193
Волгоградская область	7264	85	11808	83	12176	86	13006	85	13264	92	12765	98	12739	102	12708	106	12447	115
Ростовская область	7817	42	14639	41	15774	43	16102	48	16672	61	16592	68	16637	76	17186	82	16857	88







## ДЕЯТЕЛЬНОСТЬ ОРГАНИЗАЦИЙ С УЧАСТИЕМ ИНОСТРАННОГО КАПИТАЛА

### 13.18. ОСНОВНЫЕ ПОКАЗАТЕЛИ ДЕЯТЕЛЬНОСТИ ОРГАНИЗАЦИЙ С УЧАСТИЕМ ИНОСТРАННОГО КАПИТАЛА ПО ОТРАСЛЯМ ЭКОНОМИКИ

	Число организаций, выпускающих продукцию и оказывающих услуги				Среднесписочная численность работников (без внешних совместителей), тыс. человек				Объем продукции (работ, услуг), в фактически действовавших ценах, млн. руб.			
	1998	1999	2000	2001	1998	1999	2000	2001	1998	1999	2000	2001
<b>Всего</b>	<b>8835</b>	<b>9680</b>	<b>9102</b>	<b>9295</b>	<b>969,0</b>	<b>1034</b>	<b>1337</b>	<b>1533</b>	<b>215703</b>	<b>507550</b>	<b>889665</b>	<b>1786647</b>
в том числе по отраслям:												
промышленность	2316	2496	2424	2435	712,8	693,8	960,2	1114	120376	294765	599817	882257
сельское хозяйство	55	75	72	87	3,0	11,0	16,1	18,6	342,5	1704	4143	7771
строительство	636	642	551	496	25,5	23,5	26,2	27,7	5390	8130	14589	20376
транспорт	394	482	463	489	32,3	53,5	53,2	57,6	9089	23846	52264	102793
связь	204	251	257	264	51,6	76,1	100,3	105,3	15918	43828	63581	89821
торговля и общественное питание	3311	3532	3112	3150	83,4	87,1	94,1	106,4	45551	70297	96669	601087
оптовая торговля продукцией производственно-технического назначения	157	183	221	185	6,3	9,4	7,7	5,3	3355	9686	7964	4851
наука и научное обслуживание	306	316	277	240	4,9	8,5	10,9	10,3	1662	4023	5142	6563
общая коммерческая деятельность по обеспечению функционирования рынка	565	638	613	711	13,3	25,1	16,4	20,9	5316	25194	11858	19855

### 13.19. ЧИСЛО ОРГАНИЗАЦИЙ РОССИЙСКОЙ ФЕДЕРАЦИИ С УЧАСТИЕМ ИНОСТРАННОГО КАПИТАЛА ОТДЕЛЬНЫХ СТРАН ВНЕ СНГ на 1 января 2002 г.

	Число организаций с участием иностранного капитала		Число организаций с участием иностранного капитала		Число организаций с участием иностранного капитала
Великобритания	767	Китай	1263	Финляндия	608
Германия	1224	Нидерланды	332	Швейцария	370
Италия	327	США	1403		
Кипр	1177	Турция	427		

### 13.20. ЧИСЛО ОРГАНИЗАЦИЙ РОССИЙСКОЙ ФЕДЕРАЦИИ С УЧАСТИЕМ ИНОСТРАННОГО КАПИТАЛА СТРАН СНГ на 1 января 2002 г.

	Число организаций с участием иностранного капитала		Число организаций с участием иностранного капитала		Число организаций с участием иностранного капитала
Азербайджан	42	Казахстан	124	Туркмения	15
Армения	58	Киргизия	30	Узбекистан	121
Белоруссия	371	Молдавия	83	Украина	377
Грузия	71	Таджикистан	25		



## ПРИВАТИЗАЦИЯ И СТРУКТУРА ФОРМ СОБСТВЕННОСТИ

## 13.21. СТРУКТУРА ПРИВАТИЗИРОВАННОГО ГОСУДАРСТВЕННОГО И МУНИЦИПАЛЬНОГО ИМУЩЕСТВА ПО ФОРМАМ СОБСТВЕННОСТИ И СПОСОБАМ ПРИВАТИЗАЦИИ в 1993-1997 гг.

	1993	1994	1995	1996	1997
Число приватизированных государственных и муниципальных унитарных предприятий, организаций - всего	42924	21905	10152	4997	2743
в том числе по формам собственности <sup>1)</sup> :					
федеральная	7063	5685	1875	928	374
субъектов Российской Федерации	9521	5112	1317	715	548
муниципальная	26340	11108	6960	3354	1821
Структура приватизированного государственного и муниципального имущества по способам приватизации, в процентах к итогу:	100	100	100	100	100
акционирование	31,1	44,8	27,7	22,5	18,1
продажа на аукционах	6,3	4,4	4,2	3,9	5,5
коммерческий конкурс	30,4	24,0	15,9	8,9	9,6
инвестиционный конкурс	1,3	1,2	1,1	0,7	0,5
выкуп арендованного имущества	29,5	20,8	29,8	32,1	14,6
продажа имущества ликвидируемых, ликвидированных предприятий и не завершенных строительством объектов	0,4	1,5	4,2	5,7	9,1
продажа недвижимости	-	-	15,4	22,9	38,5
продажа земли	-	-	0,6	1,5	2,6
прочие	1,0	3,3	1,1	1,8	1,5

<sup>1)</sup> По состоянию на дату приватизации.

## 13.22. СТРУКТУРА ПРИВАТИЗИРОВАННОГО ГОСУДАРСТВЕННОГО И МУНИЦИПАЛЬНОГО ИМУЩЕСТВА ПО ФОРМАМ СОБСТВЕННОСТИ И СПОСОБАМ ПРИВАТИЗАЦИИ в 1998-2001 гг.

	1998	1999	2000	2001
Число приватизированных государственных и муниципальных унитарных предприятий, организаций - всего	2129	1536	2274	2287
в том числе по формам собственности <sup>1)</sup> :				
федеральная	264	104	170	125
субъектов Российской Федерации	321	298	274	231
муниципальная	1544	1134	1830	1931
Структура приватизированного государственного и муниципального имущества по способам приватизации, в процентах:	100	100	100	100
продажа государственного и муниципального имущества на аукционе и коммерческом конкурсе	76,1	74,6	73,0	73,9
из нее продажа:				
имущества ликвидируемых и ликвидированных предприятий	6,0	5,2	5,0	3,6
недвижимости	47,6	47,7	56,7	59,1
земельных участков в составе имущественного комплекса приватизированных предприятий	4,0	2,3	3,4	4,9
выкуп государственного и муниципального имущества, сданного в аренду:				
арендатором в соответствии с договором об аренде	6,8	8,3	18,0	20,0
посредством преобразования в открытое акционерное общество с правом первоочередного приобретения акций арендатором	0,3	-	-	-
продажа акций открытых акционерных обществ, созданных в процессе приватизации:				
работникам общества	9,6	12,0	3,7	3,2
на специализированном аукционе	1,6	1,9	2,0	0,4
на аукционе и коммерческом конкурсе	4,6	2,2	2,8	1,3
преобразование государственных и муниципальных унитарных предприятий в открытые акционерные общества с закреплением 100% акций в государственной или муниципальной собственности	0,9	0,7	0,3	0,5
внесение государственного или муниципального имущества в качестве вклада в уставные капиталы хозяйственных обществ	0,1	0,3	0,1	0,7
отчуждение находящихся в государственной или муниципальной собственности акций открытых акционерных обществ, созданных в процессе приватизации, владельцам государственных или муниципальных ценных бумаг, удостоверяющих право приобретения таких акций	0,0	-	0,1	-

Всего в 1992 - 2001 гг. изменили форму собственности 137,8 тыс. государственных и муниципальных унитарных предприятий, организаций.

<sup>1)</sup> По состоянию на дату приватизации.



**13.23. СТРУКТУРА ПРИВАТИЗИРОВАННОГО ГОСУДАРСТВЕННОГО И МУНИЦИПАЛЬНОГО ИМУЩЕСТВА ПО ОТДЕЛЬНЫМ ОТРАСЛЯМ ЭКОНОМИКИ**

(в процентах от общего числа приватизированных государственных и муниципальных унитарных предприятий, организаций)

	1993	1995	1996	1997	1998	1999	2000	2001
Всего	<b>100</b>	<b>100</b>	<b>100</b>	<b>100</b>	<b>100</b>	<b>100</b>	<b>100</b>	<b>100</b>
в том числе по отраслям:								
промышленность	28,1	20,6	17,3	13,3	10,8	9,1	7,0	5,4
из нее топливная	0,1	1,0	0,6	0,3	0,2	-	0,2	-
сельское хозяйство	1,6	1,9	2,2	1,6	2,3	2,9	0,4	1,0
строительство	8,9	9,3	10,2	6,8	4,9	4,1	4,3	2,8
транспорт и связь	3,0 <sup>1)</sup>	3,0	3,5	2,1	2,4	2,3	1,5	1,9
торговля	33,4	32,1	29,1	27,3	22,6	21,4	16,9	15,7
общественное питание	6,6	5,8	4,4	4,7	3,3	2,1	1,5	1,6
жилищно-коммунальное хозяйство	...	6,1	7,5	13,6	14,5	11,0	11,0	9,3
здравоохранение, физическая культура и социальное обеспечение	...	0,8	1,2	1,4	1,1	1,3	0,9	1,3
образование	...	0,5	0,6	1,3	0,9	0,9	0,9	1,2
культура и искусство	...	0,7	1,4	1,0	1,0	0,8	0,9	1,0
наука и научное обслуживание	...	1,8	2,2	1,2	0,9	0,5	0,6	0,4
непроизводственные виды бытового обслуживания населения	...	4,3	2,9	3,5	4,2	2,4	2,3	1,7
другие отрасли	18,4	13,1	17,5	22,2	31,1	41,2	51,8	56,7
Из всего приватизированного государственного и муниципального имущества – имущество отрасли «Бытовое обслуживание населения» (производственные и непроизводственные виды)	17,0	12,1	7,5	7,1	7,4	5,1	4,5	3,6

<sup>1)</sup> По подотрасли "Автомобильный транспорт".

**13.24. РАСПРЕДЕЛЕНИЕ ПРИВАТИЗИРОВАННОГО ГОСУДАРСТВЕННОГО И МУНИЦИПАЛЬНОГО ИМУЩЕСТВА в 2001 г. ПО ОТДЕЛЬНЫМ ОТРАСЛЯМ ЭКОНОМИКИ В РЕГИОНАХ РОССИЙСКОЙ ФЕДЕРАЦИИ**

	Число приватизированных государственных и муниципальных унитарных предприятий, организаций - всего	в том числе по отраслям								Из общего числа – предприятия, организации бытового обслуживания населения
		промышленность	сельское хозяйство	строительство	транспорт	связь	торговля	общественное питание	другие отрасли	
<b>Российская Федерация</b>	<b>2287</b>	<b>123</b>	<b>22</b>	<b>65</b>	<b>30</b>	<b>14</b>	<b>359</b>	<b>37</b>	<b>1637</b>	<b>82</b>
<b>Центральный федеральный округ</b>	<b>541</b>	<b>26</b>	<b>1</b>	<b>13</b>	<b>5</b>	<b>8</b>	<b>152</b>	<b>8</b>	<b>328</b>	<b>25</b>
Белгородская область	31	2	-	-	-	1	8	1	19	2
Брянская область	11	2	-	1	-	-	5	-	3	2
Владимирская область	22	-	-	1	-	-	-	-	21	-
Воронежская область	90	-	-	-	-	-	-	-	90	-
Ивановская область	23	-	-	-	1	-	12	-	10	-
Калужская область	12	1	1	-	-	-	-	-	10	-
Курская область	1	-	-	-	-	-	-	-	1	-
Липецкая область	31	-	-	-	1	-	20	1	9	1
Московская область	126	15	-	5	1	2	50	5	48	13
Смоленская область	16	-	-	-	-	-	-	-	16	-
Тверская область	47	-	-	-	-	-	-	-	47	-
Тульская область	53	2	-	-	1	5	22	-	23	-
Ярославская область	40	1	-	1	1	-	6	1	30	6
г. Москва	38	3	-	5	-	-	29	-	1	1
<b>Северо-Западный федеральный округ</b>	<b>450</b>	<b>17</b>	<b>1</b>	<b>9</b>	<b>9</b>	<b>1</b>	<b>37</b>	<b>6</b>	<b>370</b>	<b>4</b>
Республика Карелия	21	-	-	-	-	-	-	-	21	-
Республика Коми	40	-	-	-	-	-	-	-	40	-
Архангельская область	31	6	1	1	2	-	1	-	20	-
Вологодская область	176	-	-	1	1	-	-	-	174	-
Калининградская область	89	4	-	-	4	-	16	3	62	3
Ленинградская область	6	1	-	3	-	-	2	-	-	-
Мурманская область	1	-	-	-	-	-	1	-	-	-
Новгородская область	49	4	-	2	-	1	8	-	34	-
Псковская область	9	-	-	-	-	-	1	-	8	-
г. Санкт-Петербург	28	2	-	2	2	-	8	3	11	1
<b>Южный федеральный округ</b>	<b>283</b>	<b>10</b>	<b>4</b>	<b>9</b>	<b>1</b>	<b>3</b>	<b>24</b>	<b>2</b>	<b>230</b>	<b>10</b>
Республика Дагестан	12	3	2	3	1	-	1	-	2	2
Республика Ингушетия	3	-	-	-	-	-	1	-	2	-
Кабардино-Балкарская Республика	3	-	-	-	-	-	2	1	-	-
Карачаево-Черкесская Республика	1	-	-	-	-	-	-	-	1	1
Республика Северная Осетия - Алания	3	2	-	-	-	1	-	-	-	-
Чеченская Республика	...	...	...	...	...	...	...	...	...	...
Краснодарский край	45	1	-	1	-	-	-	-	43	-
Ставропольский край	31	1	2	-	-	-	4	-	24	3
Астраханская область	23	2	-	1	-	-	6	-	14	2
Волгоградская область	33	-	-	4	-	-	6	1	22	1
Ростовская область	129	1	-	-	-	2	4	-	122	1



	Число приватизированных государственных и муниципальных унитарных предприятий, организаций – всего	в том числе по отраслям								Из общего числа – предприятия, организации бытового обслуживания населения
		промышленность	сельское хозяйство	строительство	транспорт	связь	торговля	общественное питание	другие отрасли	
<b>Приволжский федеральный округ</b>	<b>357</b>	<b>44</b>	<b>12</b>	<b>18</b>	<b>1</b>	<b>2</b>	<b>67</b>	<b>8</b>	<b>205</b>	<b>21</b>
Республика Башкортостан	152	10	10	1	-	-	10	3	118	6
Республика Марий Эл	5	-	-	-	-	-	-	-	5	-
Республика Мордовия	7	-	-	-	-	-	-	-	7	-
Республика Татарстан	77	17	1	14	-	2	18	1	24	8
Удмуртская Республика	11	5	-	-	-	-	1	-	5	3
Чувашская Республика	3	1	-	-	-	-	1	-	1	-
Кировская область	27	6	-	2	1	-	-	-	18	3
Нижегородская область	16	1	-	-	-	-	3	2	10	1
Оренбургская область	28	1	-	-	-	-	19	1	7	-
Пензенская область	2	-	-	-	-	-	-	-	2	-
Самарская область	14	2	-	-	-	-	7	-	5	-
Саратовская область	9	1	-	-	-	-	6	-	2	-
Ульяновская область	6	-	1	1	-	-	2	1	1	-
<b>Уральский федеральный округ</b>	<b>263</b>	<b>16</b>	<b>3</b>	<b>5</b>	<b>14</b>	<b>-</b>	<b>54</b>	<b>10</b>	<b>161</b>	<b>18</b>
Свердловская область	120	1	-	1	2	-	16	1	99	4
Тюменская область	53	4	-	3	5	-	9	3	29	4
в том числе:										
Ханты-Мансийский автономный округ	31	1	-	2	5	-	7	3	13	-
Ямало-Ненецкий автономный округ	5	-	-	1	-	-	-	-	4	-
Челябинская область	90	11	3	1	7	-	29	6	33	10
<b>Сибирский федеральный округ</b>	<b>302</b>	<b>7</b>	<b>-</b>	<b>11</b>	<b>-</b>	<b>-</b>	<b>19</b>	<b>2</b>	<b>263</b>	<b>4</b>
Республика Бурятия	6	-	-	-	-	-	-	-	6	-
Республика Тыва	3	1	-	1	-	-	1	-	-	-
Алтайский край	19	-	-	-	-	-	3	-	16	-
Красноярский край	13	-	-	3	-	-	-	-	10	-
Иркутская область	63	2	-	3	-	-	10	1	47	4
Кемеровская область	103	3	-	3	-	-	2	-	95	-
Новосибирская область	12	-	-	1	-	-	3	1	7	-
Омская область	22	-	-	-	-	-	-	-	22	-
Томская область	49	1	-	-	-	-	-	-	48	-
Читинская область	12	-	-	-	-	-	-	-	12	-
<b>Дальневосточный федеральный округ</b>	<b>91</b>	<b>3</b>	<b>1</b>	<b>-</b>	<b>-</b>	<b>-</b>	<b>6</b>	<b>1</b>	<b>80</b>	<b>-</b>
Приморский край	3	-	-	-	-	-	-	-	3	-
Хабаровский край	44	-	-	-	-	-	-	-	44	-
Амурская область	1	-	-	-	-	-	1	-	-	-
Камчатская область	3	-	-	-	-	-	-	-	3	-
Магаданская область	33	2	1	-	-	-	2	-	28	-
Сахалинская область	7	1	-	-	-	-	3	1	2	-

**13.25. ПОСТУПЛЕНИЕ СРЕДСТВ ОТ ПРИВАТИЗАЦИИ ГОСУДАРСТВЕННОГО И МУНИЦИПАЛЬНОГО ИМУЩЕСТВА И ИХ РАСПРЕДЕЛЕНИЕ**

(миллионов рублей; до 1998 г. – млрд. руб.)

	1993	1995	1996	1997	1998	1999	2000	2001
Получено средств от приватизации государственного и муниципального имущества <sup>1)</sup> - всего	450,3	3815,6	3234,0	26230,1	17538,1	12290,7	41608,9	16756,5
в том числе находившегося в собственности <sup>2)</sup> :								
федеральной	163,3	1994,4	1826,4	24356,2	15439,5	10199,4	37927,5	12771,6
субъектов Российской Федерации	66,8	354,1	326,3	1302,4	1250,8	1197,3	2198,8	1886,5
муниципальной	220,2	1467,1	1081,3	571,5	847,8	894,0	1482,6	2098,4
Перечислено денежных средств, поступивших от приватизации государственного и муниципального имущества - всего	354,9	3569,8	2804,9	24705,9	17445,6	12104,4	41215,8	15404,9
из них:								
в федеральный бюджет	71,1	1140,2	898,0	17959,9	14977,8	8540,5	31324,0	9943,4
в бюджеты субъектов Российской Федерации	96,3	523,6	416,9	3344,5	918,0	1943,1	5274,1	2641,5
в муниципальные бюджеты	129,8	960,6	909,2	661,8	1002,7	891,5	1408,4	2061,8
государственным органам, осуществляющим приватизацию	57,7	409,7	255,7	1336,2	407,9	438,9	2568,3	339,0

В 1992-2001 гг. от приватизации получено 123,1 млрд. руб. (в масштабе цен, действующем с 1 января 1998 г.).

<sup>1)</sup> Включая средства, поступившие от приватизации государственного и муниципального имущества, приватизированного в предыдущие годы; с 1995 г. - включая средства, полученные Российским фондом федерального имущества от продажи федерального имущества и пакетов акций, закрепленных в федеральной собственности.  
<sup>2)</sup> По состоянию на дату приватизации.



**13.26. РАСПРЕДЕЛЕНИЕ СРЕДСТВ, ПОЛУЧЕННЫХ ОТ ПРИВАТИЗАЦИИ ГОСУДАРСТВЕННОГО И МУНИЦИПАЛЬНОГО ИМУЩЕСТВА В 2001 г., ПО РЕГИОНАМ РОССИЙСКОЙ ФЕДЕРАЦИИ**  
(тысяч рублей)

	Получено средств от приватизации государственного и муниципального имущества <sup>1</sup>	Перечислено денежных средств, поступивших от приватизации государственного и муниципального имущества - всего	из них в бюджеты		
			федеральный	субъектов Российской Федерации	муниципальные
<b>Российская Федерация<sup>2</sup>, млн. руб.</b>	<b>16756</b>	<b>15405</b>	<b>9943</b>	<b>2641</b>	<b>2062</b>
<b>Центральный федеральный округ</b>	<b>1783950</b>	<b>1682726</b>	<b>79151</b>	<b>979705</b>	<b>465451</b>
Белгородская область	23585	23585	1227	2560	17236
Брянская область	8569	8902	3863	465	3904
Владимирская область	43732	43732	902	2351	37804
Воронежская область	106796	106796	12	198	106400
Ивановская область	23051	23056	285	605	21970
Калужская область	9453	9359	246	203	7908
Костромская область	19924	19924	76	263	16985
Курская область	139	139	-	-	139
Липецкая область	6936	6936	-	275	5968
Московская область	183267	180669	909	3293	146955
Орловская область	14982	14982	236	1178	13448
Рязанская область	17105	17105	141	3394	13153
Смоленская область	5545	5530	12	8	5485
Тамбовская область	11535	11535	895	760	8117
Тверская область	20281	20281	1753	2553	11742
Тульская область	16852	16852	18	41	15007
Ярославская область	40442	40442	2396	1701	33230
г. Москва	1231756	1132901	66180	959857	-
<b>Северо-Западный федеральный округ</b>	<b>492443</b>	<b>467249</b>	<b>39635</b>	<b>219064</b>	<b>145378</b>
Республика Карелия	8725	8483	485	1350	6567
Республика Коми	12000	11584	-	2	11248
Архангельская область	24537	23878	607	2031	13686
Вологодская область	26723	26723	303	1177	23284
Калининградская область	25279	23316	172	576	18170
Ленинградская область	45356	43066	5171	1707	30125
Мурманская область	25683	25683	45	63	20612
Новгородская область	18826	18826	1156	2528	10557
Псковская область	28117	27390	451	15037	11129
г. Санкт-Петербург	277197	258300	31245	194593	-
<b>Южный федеральный округ</b>	<b>230016</b>	<b>231026</b>	<b>12161</b>	<b>44585</b>	<b>139283</b>
Республика Адыгея	6994	6993	124	164	5358
Республика Дагестан	11168	12850	2342	9530	-
Республика Ингушетия	16489	16614	3786	11172	-
Кабардино-Балкарская Республика	31954	29954	332	17544	9812
Республика Калмыкия	5729	5654	496	1499	2692
Карачаево-Черкесская Республика	6339	6339	1292	623	2937
Республика Северная Осетия - Алания	917	915	220	605	-
Чеченская Республика	...	...	...	...	...
Краснодарский край	30324	30324	2680	844	15750
Ставропольский край	13247	13247	413	687	12008
Астраханская область	8963	8963	51	54	8426
Волгоградская область	27141	27141	9	868	25612
Ростовская область	70751	72032	416	995	56688
<b>Приволжский федеральный округ</b>	<b>873891</b>	<b>834876</b>	<b>91670</b>	<b>160841</b>	<b>505875</b>
Республика Башкортостан	165094	164780	-	52020	94687
Республика Марий Эл	727	727	-	59	662
Республика Мордовия	23699	23699	822	2185	20003
Республика Татарстан	73069	38683	-	8391	30292
Удмуртская Республика	62247	62003	-	53836	8167
Чувашская Республика	38637	36172	-	19611	11705
Кировская область	10128	10128	3016	619	5842
Нижегородская область	67240	66871	1317	3265	52715
Оренбургская область	36915	36915	120	647	33697
Пензенская область	21160	21583	100	877	20371
Пермская область	151040	150101	67501	8362	62969
в том числе Коми-Пермяцкий автономный округ	8	8	2	-	-
Самарская область	107557	107557	11309	7959	69308
Саратовская область	77770	77606	2073	548	68275
Ульяновская область	38608	38051	5412	2462	27182
<b>Уральский федеральный округ</b>	<b>407630</b>	<b>406677</b>	<b>56420</b>	<b>8506</b>	<b>314065</b>
Курганская область	2387	2387	54	38	2077
Свердловская область	182051	181802	55700	7077	106056
Тюменская область	79173	79173	569	1154	70965
в том числе:					
Ханты-Мансийский автономный округ	28126	28126	-	-	27050
Ямало-Ненецкий автономный округ	23439	23439	-	-	23439
Челябинская область	144019	143315	97	237	134967



	Получено средств от приватизации государственного и муниципального имущества <sup>1)</sup>	Перечислено денежных средств, поступивших от приватизации государственного и муниципального имущества - всего	из них в бюджеты		
			федеральный	субъектов Российской Федерации	муниципальные
<b>Сибирский федеральный округ</b>	<b>603142</b>	<b>594857</b>	<b>15029</b>	<b>127597</b>	<b>410091</b>
Республика Бурятия	1504	1097	65	175	798
Республика Тыва	1450	1176	71	621	-
Республика Хакасия	17942	17942	916	10897	2074
Алтайский край	35800	35800	-	2304	32835
Красноярский край	45736	45736	769	7242	34841
Иркутская область	169342	169188	1250	13524	148372
Кемеровская область	172838	165992	405	89416	61176
Новосибирская область	90619	90019	2274	1917	78108
Омская область	27417	27417	9279	1378	16345
Томская область	34354	34350	-	-	29525
Читинская область	6140	6140	-	123	6017
в том числе Агинский Бурятский автономный округ	123	123	-	123	-
<b>Дальневосточный федеральный округ</b>	<b>103409</b>	<b>102108</b>	<b>4995</b>	<b>6131</b>	<b>70137</b>
Республика Саха (Якутия)	38653	38233	76	573	37446
Приморский край	24755	24520	4288	3228	7278
Хабаровский край	22805	22805	232	540	14033
Амурская область	2113	1620	83	719	199
Камчатская область	113	113	-	-	102
Магаданская область	9249	9249	313	627	6109
Сахалинская область	2782	2782	3	2	2772
Еврейская автономная область	2939	2786	-	442	2198

<sup>1)</sup> Включая средства, поступившие от приватизации государственного и муниципального имущества, приватизированного в предыдущие годы.

<sup>2)</sup> Включая средства, поступившие на счета Российского фонда федерального имущества от продажи федерального имущества в соответствии с договорами поручения с его представителями и агентскими договорами.

**13.27. ИСТОЧНИКИ СРЕДСТВ ОТ ПРИВАТИЗАЦИИ ГОСУДАРСТВЕННОГО И МУНИЦИПАЛЬНОГО ИМУЩЕСТВА ПО ФОРМАМ СОБСТВЕННОСТИ в 2001 г.**

	Всего, млн. руб.	в том числе по государственному и муниципальному имуществу, находившемуся в собственности <sup>1)</sup>			Всего, процентов	в том числе по государственному и муниципальному имуществу, находившемуся в собственности <sup>1)</sup>		
		федеральной	субъектов Российской Федерации	муниципальной		федеральной	субъектов Российской Федерации	муниципальной
<b>Получено средств от приватизации государственного и муниципального имущества<sup>2)</sup> - всего</b>	<b>16756,5</b>	<b>12771,6</b>	<b>1886,5</b>	<b>2098,4</b>	<b>100</b>	<b>76,2</b>	<b>11,3</b>	<b>12,5</b>
из них:								
от продажи акций открытых акционерных обществ	12112,9	11542,1	359,6	211,2	100	95,3	3,0	1,7
от продажи государственного и муниципального имущества	2579,7	701,0	532,8	1345,9	100	27,2	20,7	52,1
из нее:								
недвижимого имущества	2139,4	522,2	437,8	1179,4	100	24,4	20,5	55,1
земельных участков под строениями (сооружениями)	312,5	176,6	93,7	42,2	100	56,5	30,0	13,5
от выкупа арендованного государственного и муниципального имущества	1475,8	16,0	977,2	482,6	100	1,1	66,2	32,7
от отчуждения находящихся в государственной или муниципальной собственности акций, созданных в процессе приватизации акционерных обществ, владельцам государственных или муниципальных ценных бумаг, удостоверяющих право приобретения таких акций	2,3	0,2	0,2	1,9	100	6,7	9,6	83,7

<sup>1)</sup> По состоянию на дату приватизации.

<sup>2)</sup> Включая средства, поступившие от приватизации государственного и муниципального имущества, приватизированного в предыдущие годы, а также поступившие на счета Российского фонда федерального имущества от продажи федерального имущества в соответствии с договорами поручения с его представителями и агентскими договорами.



**13.28. ОСНОВНЫЕ ХАРАКТЕРИСТИКИ ОТКРЫТЫХ АКЦИОНЕРНЫХ ОБЩЕСТВ,  
ОБРАЗОВАННЫХ В ПРОЦЕССЕ ПРИВАТИЗАЦИИ**

	1993	1995	1996	1997	1998	1999	2000	2001
Число акционерных обществ, созданных в течение соответствующего года - всего	13547	2816	1123	496	360	258	199	125
в том числе по формам собственности <sup>1)</sup> :								
федеральная	5419	1326	538	180	101	31	36	11
субъектов Российской Федерации	6028	859	393	221	178	203	138	93
муниципальная	2100	631	192	95	81	24	25	21
Уставный капитал, млн. руб. (до 1998 г. - млрд. руб.)	503	585	526	338	4431	2183	1970	1451
Акционерные общества, пакет акций которых закреплен в государственной и муниципальной собственности	439	698	190	84	142	101	72	59
из них акционерные общества, размер пакета акций которых в уставном капитале составлял, процентов:								
до 15	-	48	9	3	3	-	9	1
16-25	-	223	63	24	33	4	31	31
26-38	-	189	68	23	38	3	13	3
39-51	-	196	40	25	15	20	3	3
свыше 51	-	42	10	9	53	74	16	21
Акционерные общества, в отношении которых использовано специальное право "Золотая акция"	204	429	132	58	28	42	8	2
Эмиссия акций при создании открытых акционерных обществ, млн. шт.	695	856	430	264	3815	400	1062	234
Размещено акций, млн. шт.:								
размещено (продано) среди работников ОАО	329	266	134	83	224	81	343	43
закреплено в государственной и муниципальной собственности и использовано специальное право "Золотая акция"	...	274	56	8	2807	28	519	94
передано в доверительное управление (траст) или холдинговую компанию	-	26	49	2	71	4	-	-
продано	101	120	26	18	47	6	172	5
Осталось нерезализованных акций, млн. шт.	265	170	165	153	666	281	28	92

Всего за 1992-2001 гг. создано 31,1 тыс. акционерных обществ.

<sup>1)</sup> По состоянию на дату приватизации.

**13.29. ПРИВАТИЗАЦИЯ ГОСУДАРСТВЕННОГО И МУНИЦИПАЛЬНОГО ИМУЩЕСТВА ОТРАСЛИ «ПРОМЫШЛЕННОСТЬ»**

	1993	1995	1996	1997	1998	1999	2000	2001
Число приватизированных государственных и муниципальных унитарных предприятий, организаций промышленности - всего	12052	2087	864	365	229	140	160	123
в том числе:								
электроэнергетика	80	21	11	4	-	3	9	7
топливная промышленность	64	97	30	9	5	-	5	-
черная металлургия	119	15	10	-	2	1	5	2
цветная металлургия	80	23	6	6	2	1	-	1
химическая и нефтехимическая промышленность	339	45	17	8	2	4	4	1
машиностроение и металлообработка	2901	550	207	77	61	27	36	29
в том числе машиностроение	770	214	91	35	28	15	11	13
лесная, деревообрабатывающая и целлюлозно-бумажная промышленность	909	198	119	62	34	13	23	10
промышленность строительных материалов	826	130	60	21	14	16	6	9
легкая промышленность	3374	478	174	72	41	18	30	25
пищевая промышленность	2063	253	127	65	39	29	18	16
другие отрасли промышленности	1297	277	103	41	29	28	24	23
Начальная цена приватизируемого государственного и муниципального имущества (величина уставного капитала), млн. руб. (до 1998 г. - млрд. руб.)	425	506	535	397	1223	1179	1918	1554
Получено средств от приватизации <sup>1)</sup> , млн. руб. (до 1998 г. - млрд. руб.)	151	218	132	275	106	132	1208	238

<sup>1)</sup> По государственному и муниципальному имуществу, приватизированному в соответствующем году.





**13.30. ПРИВАТИЗАЦИЯ ГОСУДАРСТВЕННОГО И МУНИЦИПАЛЬНОГО ИМУЩЕСТВА ОТРАСЛИ «СТРОИТЕЛЬСТВО»**

	1993	1995	1996	1997	1998	1999	2000	2001
Число приватизированных государственных и муниципальных унитарных предприятий, организаций строительства	3811	947	508	186	105	63	97	65
Начальная цена приватизируемого государственного и муниципального имущества (величина уставного капитала), млн. руб. (до 1998 г. - млрд. руб.)	32	200	195	88	2836	66	175	211
Получено средств от приватизации <sup>1)</sup> , млн. руб. (до 1998 г. - млрд. руб.)	13	72	34	35	30	39	132	139

<sup>1)</sup> По государственному и муниципальному имуществу, приватизированному в соответствующем году.

**13.31. ПРИВАТИЗАЦИЯ ГОСУДАРСТВЕННОГО И МУНИЦИПАЛЬНОГО ИМУЩЕСТВА ОТРАСЛЕЙ «ТРАНСПОРТ» И «СВЯЗЬ»**

	1993 <sup>1)</sup>	1995	1996	1997	1998	1999	2000	2001
Число приватизированных государственных и муниципальных унитарных предприятий, организаций:								
транспорт - всего	1550	280	163	46	46	31	28	30
в том числе:								
промышленный железнодорожный	18	14	5	2	1	-	1	-
автомобильный (включая транспортно-экспедиционные предприятия, организации)	1475	234	130	27	25	24	18	22
морской	20	3	1	2	3	-	2	3
внутренний водный	27	11	6	1	5	1	5	5
воздушный	10	7	10	5	2	1	2	-
связь	15	28	13	12	6	5	6	14
Начальная цена приватизируемого государственного и муниципального имущества (величина уставного капитала), млн. руб. (до 1998 г. - млрд. руб.)	...	57	51	38	236	45	284	46
Получено средств от приватизации <sup>2)</sup> , млн. руб. (до 1998 г. - млрд. руб.)	...	48	25	30	165	32	108	54

<sup>1)</sup> Включая данные за 1992 г.

<sup>2)</sup> По государственному и муниципальному имуществу, приватизированному в соответствующем году.

**13.32. ПРИВАТИЗАЦИЯ ГОСУДАРСТВЕННОГО И МУНИЦИПАЛЬНОГО ИМУЩЕСТВА ОТРАСЛЕЙ «ТОРГОВЛЯ», «ОБЩЕСТВЕННОЕ ПИТАНИЕ» И «БЫТОВОЕ ОБСЛУЖИВАНИЕ НАСЕЛЕНИЯ»**

	1993	1995	1996	1997	1998	1999	2000	2001
Число приватизированных государственных и муниципальных унитарных предприятий, организаций - всего	23986	5081	2051	1074	709	440	522	478
в том числе:								
розничная торговля	13159	3060	1239	689	445	292	330	315
общественное питание	2850	590	222	128	70	32	35	37
оптовая торговля	661	202	213	61	37	37	55	44
бытовое обслуживание населения	7316	1229	377	196	157	79	102	82
Начальная цена приватизируемого государственного и муниципального имущества (величина уставного капитала), млн. руб. (до 1998 г. - млрд. руб.)	49	862	592	364	295	336	523	594
Получено средств от приватизации <sup>1)</sup> , млн. руб. (до 1998 г. - млрд. руб.)	141	375	269	285	243	284	500	580

<sup>1)</sup> По государственному и муниципальному имуществу, приватизированному в соответствующем году.

**13.33. ПРИВАТИЗАЦИЯ ЖИЛИЩНОГО ФОНДА**

	1992	1995	1996	1997	1998	1999	2000	2001	Всего с начала приватизации по состоянию на 1 января 2002
Число приватизированных жилых помещений, тыс.	2631	1529	1203	1198	959	896	922	1302	18538
Их общая площадь, млн. м <sup>2</sup>	132	72	57	56	46	39	42	62	903
Удельный вес приватизированных жилых помещений в общем числе жилых помещений, подлежащих приватизации, процентов	8	6	5	5	5	5	4	6	50



## МЕТОДОЛОГИЧЕСКИЕ ПОЯСНЕНИЯ

**Единый государственный регистр предприятий и организаций (ЕГРПО)** - государственная информационная система, состоящая из организационно упорядоченной совокупности документов и информационных технологий, обеспечивающих учет и идентификацию предприятий, организаций, их филиалов и представительств, проходящих государственную регистрацию на территории Российской Федерации.

Учет указанных хозяйствующих субъектов осуществляется в ЕГРПО по их местонахождению территориальными органами государственной статистики во взаимодействии с органами государственной регистрации, а также с органами исполнительной власти и другими юридическими лицами, наделенными правами создания предприятий и контроля за их деятельностью, на основании зарегистрированных учредительных документов.

ЕГРПО обеспечивает возможность получения данных о числе субъектов хозяйственной деятельности по регионам, отраслям, формам собственности, организационно-правовым формам.

**Табл. 13.2. Государственной собственностью** в Российской Федерации является имущество, принадлежащее на праве собственности Российской Федерации (федеральная собственность), и имущество, принадлежащее на праве собственности субъектам Российской Федерации - республикам, краям, областям, городам федерального значения, автономной области, автономным округам (собственность субъектов Российской Федерации).

Земля и другие природные ресурсы, не находящиеся в собственности граждан, юридических лиц либо муниципальных образований, являются государственной собственностью.

Имущество, принадлежащее на праве собственности городским и сельским поселениям, а также другим муниципальным образованиям, является **муниципальной собственностью**.

**Частной собственностью** является имущество, принадлежащее на праве собственности гражданам и юридическим лицам, за исключением отдельных видов имущества, которое в соответствии с законом не может принадлежать гражданам или юридическим лицам.

Граждане и юридические лица являются собственниками имущества, переданного им в качестве вкладов (взносов) их учредителями (участниками, членами), а также имущества, приобретенного ими по иным основаниям.

**Собственностью общественных и религиозных организаций (объединений)** является имущество, принадлежащее на праве собственности общественным и религиозным организациям (объединениям).

**Табл. 13.5-13.7. К субъектам малого предпринимательства** (в соответствии с Федеральным законом от 14 июня 1995 г. № 88-ФЗ) "О государственной поддержке малого предпринимательства в Российской Федерации" относятся коммерческие организации (юридические лица), в которых средняя численность работников за отчетный год (период - для вновь созданных) не превышает в промышленности, строительстве и на транспорте - 100 человек, в сельском хозяйстве и научно-технической сфере - 60 человек, в розничной торговле, бытовом обслуживании населения - 30 человек, в оптовой торговле, в остальных отраслях и при осуществлении других видов деятельности - 50 человек.

Средняя численность работников малого предприятия определяется с учетом всех его работников, в том числе работающих по договорам гражданско-правового характера и по совместительству с учетом реально отработанного времени, а также работников представительств, филиалов и других обособленных подразделений указанного юридического лица.

При отнесении многопрофильных малых предприятий к определенной отрасли используется критерий численности

работников той отрасли, доля которой является наибольшей в годовом объеме оборота или годовом объеме прибыли.

Кроме того, закон определил и другие критерии отнесения предприятий к субъектам малого предпринимательства, применяемые одновременно с цензами по численности работающих:

доля участия в уставном капитале собственности Российской Федерации, субъектов Российской Федерации, муниципальной собственности, общественных и религиозных организаций (объединений), благотворительных и иных фондов для малых предприятий не должна превышать 25 процентов;

доля, принадлежащая одному или нескольким юридическим лицам, не являющимся субъектами малого предпринимательства, не должна превышать 25 процентов.

При этом учитывается доля по каждой из перечисленных выше форм собственности. Например, среди учредителей доля субъекта Российской Федерации составила 18%, общественного объединения - 20%, предприятие, учрежденное таким составом, является малым.

Юридические лица - предприятия потребительской кооперации независимо от численности работающих не относятся к субъектам малого предпринимательства, так как они учреждены потребительскими обществами или их союзами, которые в соответствии с Гражданским кодексом Российской Федерации являются некоммерческими организациями, при этом их доля в уставном капитале указанных предприятий превышает 25%.

В соответствии с распоряжением Правительства Российской Федерации от 9 октября 1995 г. № 1389-р Госкомстат России, начиная с 1996 г., организовал статистическое наблюдение за деятельностью малых предприятий в режиме выборочных обследований.

**Табл. 13.16, 13.17. Крестьянское (фермерское) хозяйство** - форма свободного предпринимательства. На основе использования находящейся в его собственности или арендованной им земли и имущества фермер осуществляет производство, переработку и реализацию сельскохозяйственной продукции.

**Табл. 13.11-13.13. Организации с участием иностранного капитала.** В соответствии с Федеральным законом от 9 июля 1999 г. № 160-ФЗ «Об иностранных инвестициях в Российской Федерации» коммерческая организация получает статус коммерческой организации с иностранными инвестициями (с участием иностранного капитала) со дня вхождения в состав ее участников иностранного инвестора.

**Табл. 13.21-13.33. Приватизация** государственного и муниципального имущества - возмездное отчуждение находящегося в собственности Российской Федерации, субъектов Российской Федерации или муниципальных образований имущества (объектов приватизации) в собственность физических и юридических лиц.

**Табл. 13.21, 13.22. Коммерческий конкурс** - одна из форм проведения торгов при приватизации. Продажей по коммерческому конкурсу считается приобретение физическими и юридическими лицами в частную собственность объектов приватизации в случаях, когда от покупателей требуется выполнение определенных инвестиционных и(или) социальных условий по отношению к объекту приватизации. Победителем конкурса становится участник, предложения которого полностью отвечают условиям конкурса и наилучшим образом соответствуют критерию выявления победителя, т.е. предложивший максимальную цену при условии выполнения инвестиционных и(или) социальных условий.

**Аукцион** - публичная продажа имущества, в том числе предприятий как имущественного комплекса, ценных бумаг без каких-либо заранее установленных условий. Право собственности на объект приватизации переходит к покупателю, предложившему наивысшую цену.

**Табл. 13.22, 13.27, 13.28. Открытое акционерное общество** - коммерческая организация, уставный капитал которой разде-



лен на определенное число акций, удостоверяющих обязательственные права участников общества (акционеров) по отношению к обществу. Акционеры не отвечают по обязательствам общества и несут риск убытков, связанных с его деятельностью, в пределах стоимости принадлежащих им акций. Акционеры вправе отчуждать принадлежащие им акции без согласия других акционеров и общества. Открытое акционерное общество вправе проводить открытую подписку на выпускаемые им акции и осуществлять их свободную продажу. Число акционеров открытого общества не ограничено.

**Акция** - эмиссионная ценная бумага, закрепляющая права ее владельца (акционера) на получение части прибыли акционерного общества в виде дивидендов, на участие в управлении акционерным обществом и на часть имущества, остающегося после его ликвидации.

**Табл. 13.28. Эмиссия акций** - выпуск в обращение определенного числа акций с указанием номинальной стоимости, категории (типа) акций, образующих уставный капитал акционерного общества либо его части в сторону увеличения.

**Размещение акций** - действие, в результате которого акции, выпущенные акционерным обществом, переходят к их первым владельцам.

**Специальное право "Золотая акция"** - обыкновенная акция, которая дает ее владельцу право "вето" на общем со-

брании акционеров по ряду вопросов, в частности на внесение изменений и дополнений в Устав общества, принятие решений об отчуждении в любой форме имущества, об участии в других предприятиях, о ликвидации общества.

**Холдинг** - корпорация или акционерная компания, контролирующая одну или несколько юридически самостоятельных компаний с помощью контрольного пакета акций, которыми она владеет. Имеет в большинстве случаев право голоса, используется для проведения единой политики и осуществления контроля за соблюдением общих интересов больших корпораций, а также для ускорения процесса диверсификации.

**Траст** - юридический документ или юридическое действие, предоставляющее функции управления доверительной собственностью одному лицу со стороны другого.

Опубликованные в разделе данные по приватизации приводятся с момента введения статистического наблюдения.

Более подробно информация о развитии малого предпринимательства России представлена в статистическом сборнике «Малое предпринимательство в России. 2002», изданном Госкомстатом России.



## **14. ПРОМЫШЛЕННОСТЬ**

<b>Общеэкономические показатели промышленности</b>		
14.1.	Основные показатели промышленности . . . . .	343
14.2.	Индексы промышленного производства по отраслям промышленности . . . . .	343
14.3.	Индексы промышленного производства по регионам Российской Федерации . . . . .	344
14.4.	Отраслевая структура промышленного производства по регионам Российской Федерации в 2001 г. . . . .	346
14.5.	Товарные ресурсы и объем отгруженной продукции в 2001 г. . . . .	348
14.6.	Концентрация производства по отраслям промышленности . . . . .	348
14.7.	Организации, занимавшие на рынке доминирующее положение в 2001 г. . . . .	348
14.8.	Структура промышленного производства по формам собственности в основных отраслях промышленности в 2001 г. . . . .	349
14.9.	Удельный вес регионов в общероссийском производстве некоторых видов промышленной продукции в 2001 г. . . . .	350
14.10.	Уровень использования среднегодовой производственной мощности организаций по выпуску отдельных видов промышленной продукции . . . . .	354
14.11.	Использование вторичных энергетических ресурсов . . . . .	354
14.12.	Удельный расход электроэнергии на производство отдельных видов продукции и работ . . . . .	354
14.13.	Удельный расход условного топлива на производство отдельных видов продукции и работ . . . . .	354
14.14.	Потери отдельных полезных ископаемых при добыче . . . . .	355
<b>Материально-техническая база промышленности</b>		
14.15.	Наличие основных фондов основного вида деятельности по отраслям промышленности . . . . .	355
14.16.	Степень износа основных фондов основного вида деятельности по отраслям промышленности . . . . .	355
14.17.	Коэффициенты обновления основных фондов по отраслям промышленности . . . . .	355
14.18.	Возрастная структура производственного оборудования в промышленности . . . . .	356
14.19.	Коэффициенты выбытия основных фондов по отраслям промышленности . . . . .	356
<b>Геологоразведочные работы</b>		
14.20.	Распределение геологоразведочных работ по источникам финансирования . . . . .	356
14.21.	Распределение геологоразведочных работ по видам полезных ископаемых . . . . .	357
14.22.	Глубокое разведочное бурение . . . . .	357
<b>Топливо-энергетические отрасли</b>		
14.23.	Баланс энергоресурсов за 2000 г. . . . .	357
<b>Электроэнергетика</b>		
14.24.	Основные показатели работы электроэнергетики . . . . .	358
14.25.	Электробаланс . . . . .	358
14.26.	Производство электроэнергии по регионам Российской Федерации . . . . .	358
14.27.	Производство электроэнергии электростанциями . . . . .	360
14.28.	Мощность электростанций . . . . .	360
14.29.	Отдельные технико-экономические показатели работы электроэнергетики . . . . .	360
<b>Топливная промышленность</b>		
14.30.	Основные показатели работы топливной промышленности . . . . .	360
14.31.	Производство первичных энергоресурсов по видам . . . . .	360
<b>Нефтедобывающая промышленность</b>		
14.32.	Основные показатели работы нефтедобывающей промышленности . . . . .	361
14.33.	Добыча нефти . . . . .	361
14.34.	Добыча нефти, включая газовый конденсат, по регионам Российской Федерации . . . . .	361
14.35.	Отдельные технико-экономические показатели работы нефтедобывающей промышленности . . . . .	362
<b>Нефтеперерабатывающая промышленность</b>		
14.36.	Основные показатели работы нефтеперерабатывающей промышленности . . . . .	362
14.37.	Производство важнейших видов продукции нефтеперерабатывающей промышленности . . . . .	362
14.38.	Глубина переработки нефтяного сырья . . . . .	362
<b>Газовая промышленность</b>		
14.39.	Основные показатели работы газовой промышленности . . . . .	362
14.40.	Добыча газа . . . . .	363
14.41.	Извлечение сопутствующих компонентов при переработке природного и нефтяного газа . . . . .	363
<b>Угольная промышленность</b>		
14.42.	Основные показатели работы угольной промышленности . . . . .	363
14.43.	Добыча угля по видам . . . . .	363
14.44.	Добыча угля по регионам Российской Федерации . . . . .	364
14.45.	Добыча угля по способам добычи . . . . .	364
14.46.	Отдельные технико-экономические показатели работы угольной промышленности . . . . .	364
<b>Черная металлургия</b>		
14.47.	Основные показатели работы черной металлургии . . . . .	365
14.48.	Производство (добыча) основных видов продукции черной металлургии . . . . .	365
14.49.	Производство готового проката черных металлов по регионам Российской Федерации . . . . .	365
14.50.	Выплавка стали по регионам Российской Федерации . . . . .	366
14.51.	Производство отдельных экономических видов металлопродукции черной металлургии . . . . .	368
14.52.	Отдельные технико-экономические показатели работы черной металлургии . . . . .	368
<b>Цветная металлургия</b>		
14.53.	Основные показатели работы цветной металлургии . . . . .	368
14.54.	Производство основных видов продукции цветной металлургии . . . . .	369
<b>Химическая и нефтехимическая промышленность</b>		
14.55.	Основные показатели работы химической и нефтехимической промышленности . . . . .	369
14.56.	Производство основных видов продукции химической и нефтехимической промышленности . . . . .	369
14.57.	Производство шин автомобильных, для сельскохозяйственных машин, мотоциклов и мотороллеров по регионам Российской Федерации . . . . .	370
14.58.	Производство минеральных удобрений по видам . . . . .	370
14.59.	Производство минеральных удобрений по регионам Российской Федерации . . . . .	370
14.60.	Производство химических волокон и нитей по видам . . . . .	371
14.61.	Отдельные технико-экономические показатели работы химической и нефтехимической промышленности . . . . .	371
<b>Машиностроение и металлообработка</b>		
14.62.	Основные показатели работы машиностроения и металлообработки . . . . .	371
14.63.	Производство основных видов продукции машиностроения . . . . .	372
14.64.	Производство металлорежущих станков по регионам Российской Федерации . . . . .	374
14.65.	Отдельные технико-экономические показатели работы машиностроения и металлообработки . . . . .	375
<b>Лесная, деревообрабатывающая и целлюлозно-бумажная промышленность</b>		
14.66.	Основные показатели работы лесной, деревообрабатывающей и целлюлозно-бумажной промышленности . . . . .	375
14.67.	Производство основных видов продукции лесной, деревообрабатывающей и целлюлозно-бумажной промышленности . . . . .	375
14.68.	Производство пиломатериалов по регионам Российской Федерации . . . . .	376
14.69.	Производство бумаги по регионам Российской Федерации . . . . .	377
14.70.	Отдельные технико-экономические показатели работы лесной, деревообрабатывающей и целлюлозно-бумажной промышленности . . . . .	378
<b>Промышленность строительных материалов</b>		
14.71.	Основные показатели работы промышленности строительных материалов . . . . .	378
14.72.	Производство основных видов продукции промышленности строительных материалов . . . . .	379
14.73.	Производство цемента по регионам Российской Федерации . . . . .	379
14.74.	Производство стеновых материалов по регионам Российской Федерации . . . . .	380
14.75.	Отдельные технико-экономические показатели работы промышленности строительных материалов . . . . .	381
<b>Легкая промышленность</b>		
14.76.	Основные показатели работы легкой промышленности . . . . .	381
14.77.	Производство основных видов продукции легкой промышленности . . . . .	382
14.78.	Производство основных видов тканей по регионам Российской Федерации . . . . .	382
14.79.	Производство обуви по видам . . . . .	384
14.80.	Производство обуви по регионам Российской Федерации . . . . .	385
<b>Пищевая промышленность</b>		
14.81.	Основные показатели работы пищевой промышленности . . . . .	386
14.82.	Производство основных видов продукции пищевой и мукомольно-крупяной промышленности . . . . .	386
14.83.	Производство сахара-песка по регионам Российской Федерации . . . . .	387
14.84.	Производство кондитерских изделий по регионам Российской Федерации . . . . .	388
14.85.	Производство масел растительных по регионам Российской Федерации . . . . .	390
14.86.	Производство консервов по регионам Российской Федерации . . . . .	391
14.87.	Производство мяса, включая субпродукты I категории, по регионам Российской Федерации . . . . .	393
14.88.	Производство масла животного по регионам Российской Федерации . . . . .	394
14.89.	Производство алкогольных напитков и табачных изделий . . . . .	395
14.90.	Отдельные технико-экономические показатели работы пищевой промышленности . . . . .	396
<b>Медицинская промышленность</b>		
14.91.	Основные показатели работы медицинской промышленности . . . . .	396
14.92.	Производство отдельных видов лекарственных препаратов . . . . .	396
14.93.	Производство медицинской техники . . . . .	396
	Методологические пояснения . . . . .	397



В разделе приводятся данные, характеризующие динамику промышленного производства в целом и по крупным отраслям, производство важнейших видов промышленной продукции, состояние технического уровня промышленности, а также изменение затрат на производство продукции. Публикуется информация о геологоразведочных работах.

## ОБЩЕЭКОНОМИЧЕСКИЕ ПОКАЗАТЕЛИ ПРОМЫШЛЕННОСТИ

### 14.1. ОСНОВНЫЕ ПОКАЗАТЕЛИ ПРОМЫШЛЕННОСТИ

	1970	1975	1980	1985	1990	1995	1996	1997	1998	1999	2000	2001
Число действующих организаций (на конец года), тыс.	28,5	27,0	25,4	26,3	26,9	137	156	159	160	158	161	155
Объем промышленной продукции <sup>1)</sup> , млрд. руб. (до 1998 г. – трлн. руб.)	0,2	0,3	0,4	0,5	0,6	1108	1469	1626	1707	3150	4763	5881
Среднегодовая численность промышленно-производственного персонала, тыс. человек	20206	21433	22745	23095	20998	16006	14934	14009	13173	13077	13294	13282
в том числе рабочие	16979	17873	18694	18857	17007	13000	11870	11014	10395	10245	10440	10344
Сальдированный финансовый результат (прибыль минус убыток) <sup>2)</sup> , млн. руб. (до 1998 г. – млрд. руб.)	35,8	41,7	46,4	65,0	79,3	154458	84143	90254	-8772	469022	719023	579633
Уровень рентабельности продукции <sup>2)</sup> , процентов	...	...	12,5	12,5	12,0	20,1	9,2	9,0	12,7	25,5	24,7	18,5
Снижение (-), повышение затрат на один рубль продукции, в процентах к предыдущему году	-1,1	-0,3	-0,1	-0,3	1,3	-1,2	10,5	0,2	-4,2	-10,0	-0,7	5,3

<sup>1)</sup> С учетом поправки на неформальную деятельность.

<sup>2)</sup> С 1995 г. - по данным бухгалтерской отчетности. Знак (-) означает убыток.

### 14.2. ИНДЕКСЫ ПРОМЫШЛЕННОГО ПРОИЗВОДСТВА ПО ОТРАСЛЯМ ПРОМЫШЛЕННОСТИ<sup>1)</sup>

(в процентах)

	В среднем за год				К предыдущему году						
	1971-1975	1976-1980	1981-1985	1986-1990	1995	1996	1997	1998	1999	2000	2001
<b>Вся промышленность<sup>2)</sup></b>	<b>107</b>	<b>104</b>	<b>103</b>	<b>103</b>	<b>97</b>	<b>95</b>	<b>102</b>	<b>95</b>	<b>111</b>	<b>112</b>	<b>105</b>
Электроэнергетика	107	105	104	103	97	97	98	98	99	102	102
Топливная промышленность	106	104	101	100,6	99,2	97	99,6	97	102	105	106
Нефтедобывающая	107	106	99,9	99	96	98	101	99	100,5	106	108
Нефтеперерабатывающая	108	103	100	100,1	101	101	99,2	93	102	102	103
Газовая	113	116	110	106	99,6	99	98	100,8	102	102	100,4
Угольная	103	100,4	100,6	100,3	99	98	95	95	110	105	105
Черная металлургия	106	103	103	102	110	95	100,9	92	117	116	99,8
Цветная металлургия	107	102	102	101	103	96	106	96	110	115	105
Химическая и нефтехимическая промышленность	110	105	105	102	108	93	104	93	124	115	105
Машиностроение и металлообработка	111	108	106	104	91	95	104	93	117	120	107
Лесная, деревообрабатывающая и целлюлозно-бумажная промышленность	108	101	103	102	99,3	77	99,6	100,4	118	113	103
Промышленность строительных материалов	107	102	103	103	92	75	96	94	110	113	106
Легкая промышленность	104	102	100,4	102	70	72	96	90	112	121	105
Текстильная	104	102	100	101	74	73	102	84	131	127	107
Швейная	104	105	101	102	65	87	102	105	97	124	109
Кожевенная, меховая и обувная	103	103	101	102	68	73	89	79	134	107	96
Пищевая промышленность	105	100,6	103	104	92	91	97	100,8	104	114	108
Пищевкусовая	103	101	102	104	94	95	104	104	122	113	110
Мясная и молочная	103	99,8	103	104	80	91	90	94	99	110	110
Рыбная	106	101	104	102	108	102	99	90	104	131	99

<sup>1)</sup> В этой и последующих таблицах раздела данные по отраслям приведены: по химической и нефтехимической промышленности - включая химико-фармацевтическую промышленность, по машиностроению и металлообработке - включая промышленность медицинской техники, по пищевой промышленности - без мукомольно-крупяной промышленности.

<sup>2)</sup> С учетом поправки на неформальную деятельность.



**14.3. ИНДЕКСЫ ПРОМЫШЛЕННОГО ПРОИЗВОДСТВА ПО РЕГИОНАМ РОССИЙСКОЙ ФЕДЕРАЦИИ**  
 (в процентах)

	В среднем за год				К предыдущему году						
	1971-1975	1976-1980	1981-1985	1986-1990	1995	1996	1997	1998	1999	2000	2001
<b>Российская Федерация<sup>1)</sup></b>	<b>107</b>	<b>104</b>	<b>103</b>	<b>103</b>	<b>97</b>	<b>95</b>	<b>102</b>	<b>95</b>	<b>111</b>	<b>112</b>	<b>105</b>
<b>Центральный федеральный округ</b>										<b>115</b>	<b>110</b>
Белгородская область	110	104	105	106	98	88	106	105	120	109	110
Брянская область	108	105	103	103	90	77	102	97	113	119	113
Владимирская область	107	104	104	102	90	86	108	95	120	122	111
Воронежская область	108	105	105	103	88	85	102	90	120	105	102
Ивановская область	104	102	102	102	79	87	100,6	83	114	118	113
Калужская область	108	107	106	105	99,6	92	100,3	99,8	114	117	115
Костромская область	106	102	103	103	86	83	108	105	112	108	104
Курская область	108	105	105	104	103	93	100,8	102	113	105	93
Липецкая область	109	104	105	103	114	96	96	93	113	109	103
Московская область	107	104	102	102	86	78	104	99,8	126	115	114
Орловская область	111	105	106	105	87	114	104	93	116	113	118
Рязанская область	109	105	104	103	87	73	107	107	107	108	104
Смоленская область	107	104	106	105	89	89	98	94	119	111	111
Тамбовская область	107	103	103	103	92	79	102	102	117	106	106
Тверская область	105	102	102	103	86	82	99,7	103	113	111	104
Тульская область	107	104	103	102	97	84	101	97	109	116	110
Ярославская область	105	103	102	102	83	82	107	92	126	117	111
г. Москва	106	104	102	104	81	87	99	103	114	115	109
<b>Северо-Западный федеральный округ</b>										<b>123</b>	<b>103</b>
Республика Карелия	105	102	106	104	103	84	101	97	122	108	102
Республика Коми	108	104	103	101	93	94	100,1	99	102	106	107
Архангельская область	106	103	103	103	92	93	100,3	103	122	130	106
в том числе Ненецкий автономный округ	106	101	106	113	85	113	109	100,6	111	123	104
Вологодская область	106	106	104	102	105	98	100,2	99,3	109	110	99,1
Калининградская область	106	101	104	102	89	86	98	91	104	132	113
Ленинградская область	109	106	104	102	105	89	96	99,8	107	127	110
Мурманская область	106	102	104	103	97	92	113	95	108	109	102
Новгородская область	109	105	105	105	90	88	101	105	115	108	118
Псковская область	107	103	105	105	80	83	93	102	120	111	108
г. Санкт-Петербург	106	104	102	103	87	77	107	99	106	127	100,8
<b>Южный федеральный округ</b>										<b>116</b>	<b>113</b>
Республика Адыгея	102	103	104	104	99	77	94	104	150	121	108
Республика Дагестан	107	105	104	103	85	86	103	92	100	120	123
Республика Ингушетия	} 101	102	99	101	74	99,2	110	...	142	114	106
Чеченская Республика					...	...	...	...	...	...	
Кабардино-Балкарская Республика	110	104	105	104	100,6	80	99,7	103	119	145	118
Республика Калмыкия	108	105	108	105	72	70	97	100,1	82	115	117
Карачаево-Черкесская Республика	113	105	106	107	73	77	106	90	114	116	120
Республика Северная Осетия - Алания	107	105	105	105	91	94	100,1	102	114	109	112
Краснодарский край	104	103	103	104	89	89	93	99	127	110	100,2
Ставропольский край	108	105	104	105	105	84	84	104	119	106	123
Астраханская область	106	105	103	103	89	73	107	116	121	108	105
Волгоградская область	107	103	103	102	91	88	97	97	107	112	106
Ростовская область	107	105	103	103	86	83	98	100,1	129	120	129



	В среднем за год				К предыдущему году						
	1971-1975	1976-1980	1981-1985	1986-1990	1995	1996	1997	1998	1999	2000	2001
<b>Приволжский федеральный округ</b>										<b>111</b>	<b>105</b>
Республика Башкортостан	109	106	103	102	100,3	94	97	97	107	108	106
Республика Марий Эл	110	106	108	106	84	83	108	103	105	103	102
Республика Мордовия	110	105	106	105	81	87	106	102	116	119	111
Республика Татарстан	108	108	104	102	102	103	104	100,2	110	110	107
Удмуртская Республика	111	107	105	103	86	86	100,2	99,1	108	119	99
Чувашская Республика	111	106	108	105	92	83	102	92	111	111	105
Кировская область	106	103	103	102	98	87	100,4	95	116	111	89
Нижегородская область	107	104	103	102	87	91	104	99,0	112	105	100,2
Оренбургская область	109	105	103	102	97	89	99,9	95	106	112	102
Пензенская область	109	105	104	105	88	74	98	97	123	103	100,4
Пермская область	107	103	104	103	100,2	92	108	92	114	112	106
в том числе Коми-Пермяцкий автономный округ	101	99	100,5	103	115	90	126	92	104	131	106
Самарская область	111	104	103	102	100,5	96	108	89	114	111	110
Саратовская область	108	104	104	103	84	91	102	102	111	120	108
Ульяновская область	108	104	104	105	80	86	115	101	114	112	97
<b>Уральский федеральный округ</b>										<b>111</b>	<b>106</b>
Курганская область	108	105	105	102	94	84	99	102	100,2	107	90
Свердловская область	106	103	103	102	97	88	93	91	110	116	111
Тюменская область	119	113	107	104	97	98	100,2	99,4	102	108	107
в том числе:											
Ханты-Мансийский автономный округ	128	116	104	100	97	98	102	99,8	102	106	106
Ямало-Ненецкий автономный округ	143	131	120	112	95	99	98	99	99,1	102	104
Челябинская область	106	104	103	101	93	92	99	88	113	116	102
<b>Сибирский федеральный округ</b>										<b>109</b>	<b>107</b>
Республика Алтай	102	102	103	100,8	75	74	88	74	171	107	103
Республика Бурятия	108	104	102	103	95	100,3	100,1	97	112	108	113
Республика Тыва	108	103	103	104	91	77	86	96	111	110	105
Республика Хакасия	112	109	103	106	94	90	99	95	101	110	103
Алтайский край	107	104	104	102	98	84	94	94	118	109	111
Красноярский край	109	105	104	102	101	97	100,4	99,1	108	106	109
в том числе:											
Таймырский (Долгано-Ненецкий) автономный округ	106	104	104	98	93	93	68	89	113	149	121
Эвенкийский автономный округ	116	106	100,5	106	80	55	94	70	89	147	93
Иркутская область	108	103	104	102	101	85	86	100,1	112	111	104
в том числе Усть-Ордынский Бурятский автономный округ	107	103	106	102	98	96	78	97	105	109	83
Кемеровская область	106	102	102	102	100,1	89	93	96	119	108	104
Новосибирская область	109	105	104	103	94	94	90	91	109	108	108
Омская область	109	101	104	103	96	91	95	85	102	111	112
Томская область	106	104	106	104	96	96	97	95	103	111	109
Читинская область	108	103	101	102	83	87	90	85	115	107	104
в том числе Агинский Бурятский автономный округ	105	103	117	106	52	77	101	93	90	99,7	143
<b>Дальневосточный федеральный округ</b>										<b>107</b>	<b>99,9</b>
Республика Саха (Якутия)	108	103	105	104	99,6	102	95	103	106	106	100,4
Приморский край	107	104	104	103	99,3	91	95	93	113	103	85
Хабаровский край	108	105	103	103	81	88	97	104	110	125	112
Амурская область	105	104	102	102	85	82	87	89	104	113	103
Камчатская область	108	103	108	102	108	98	94	95	98	107	101
в том числе Корякский автономный округ	110	97	117	98	82	98	87	108	96	114	122
Магаданская область	103	100,6	100,8	99,8	86	95	103	96	104	101	108
Сахалинская область	107	102	103	100	109	86	96	104	109	113	110
Еврейская автономная область	107	104	102,5	104	61	60	84	97	111	115	105
Чукотский автономный округ	102	99	98	100	80	115	93	81	92	110	122

1) С учетом поправки на неформальную деятельность.





**14.4. ОТРАСЛЕВАЯ СТРУКТУРА ПРОМЫШЛЕННОГО ПРОИЗВОДСТВА  
ПО РЕГИОНАМ РОССИЙСКОЙ ФЕДЕРАЦИИ в 2001 г.**  
(в фактически действовавших ценах; в процентах)

	Вся про- мыш- лен- ность	в том числе по отраслям промышленности																
		элек- тро- энерге- тика	топлив- ная	из нее				уголь- ная	черная метал- лургия	цвет- ная ме- тал- лургия	хими- ческая и неф- те- хими- ческая	маши- но- стро- ение и метал- лооб- ра- ботка	лесная, деревя- обра- ба- тываю- щая и целлю- лозно- бумаж- ная	про- мыш- лен- ность строи- тель- ных ма- тери- алов	сте- коль- ная и фарфо- ро-фа- няная	легкая	пище- вая	муко- моль- но- круп- ная и комби- кормо- вая
				нефте- добы- ваю- щая	нефте- пере- раба- тываю- щая	газовая	уголь- ная											
<b>Российская Федерация</b>	<b>100</b>	<b>10,4</b>	<b>19,7</b>	<b>13,1</b>	<b>2,8</b>	<b>2,2</b>	<b>1,6</b>	<b>7,9</b>	<b>8,4</b>	<b>6,9</b>	<b>20,3</b>	<b>4,4</b>	<b>3,1</b>	<b>0,5</b>	<b>1,6</b>	<b>13,7</b>	<b>1,5</b>	
<b>Центральный федеральный округ</b>	<b>100</b>	<b>11,0</b>	<b>3,8</b>	<b>0,0</b>	<b>3,7</b>	<b>0,0</b>	<b>0,0</b>	<b>7,9</b>	<b>1,6</b>	<b>7,9</b>	<b>26,9</b>	<b>3,7</b>	<b>5,1</b>	<b>0,9</b>	<b>3,9</b>	<b>21,7</b>	<b>1,9</b>	
Белгородская область	100	10,7	-	-	-	-	-	38,9	0,0	2,1	12,3	1,2	8,0	0,0	0,4	23,2	2,8	
Брянская область	100	7,5	0,0	-	-	-	-	0,7	-	0,9	32,8	5,2	10,4	4,6	3,5	25,4	6,7	
Владимирская область	100	10,0	0,2	-	0,0	-	-	0,7	3,5	5,3	43,1	1,7	2,9	6,9	5,9	17,3	1,0	
Воронежская область	100	18,1	0,0	-	-	-	-	2,8	0,1	15,3	25,6	2,2	5,8	0,4	0,9	24,9	2,2	
Ивановская область	100	19,5	0,1	-	-	-	-	0,3	0,0	4,2	17,7	4,4	4,0	-	34,4	12,5	1,9	
Калужская область	100	8,6	0,0	-	-	-	0,0	0,1	0,4	2,4	42,3	12,6	7,0	0,7	1,7	21,4	1,4	
Костромская область	100	32,0	0,2	-	-	-	-	3,1	0,4	3,3	17,2	16,8	3,2	0,0	5,0	10,8	2,0	
Курская область	100	23,3	0,0	-	-	-	-	12,7	0,0	12,3	19,8	4,8	2,7	0,6	2,8	14,8	3,3	
Липецкая область	100	7,4	-	-	-	-	-	57,4	0,0	0,9	14,7	0,1	2,3	0,0	0,6	14,7	1,3	
Московская область	100	4,2	0,1	-	0,1	0,0	-	3,7	5,9	9,2	29,6	6,6	7,5	1,4	5,5	21,9	2,3	
Орловская область	100	12,2	-	-	-	-	-	7,4	3,3	2,1	28,3	1,9	11,5	0,1	4,8	19,7	5,1	
Рязанская область	100	23,6	9,3	-	9,2	-	-	0,6	3,0	3,5	28,4	1,8	9,0	0,5	4,4	12,5	2,8	
Смоленская область	100	19,4	0,0	-	-	0,0	-	0,3	1,6	9,8	19,7	1,1	4,8	1,3	2,9	9,7	0,4	
Тамбовская область	100	16,7	0,0	-	-	-	-	0,1	-	15,1	32,6	2,1	2,5	0,1	3,6	24,4	2,1	
Тверская область	100	22,6	0,1	-	-	-	-	0,2	-	5,3	32,7	6,1	3,1	3,0	8,0	12,5	2,6	
Тульская область	100	10,8	0,5	-	-	-	0,5	16,5	0,6	23,6	22,4	1,8	3,7	0,0	1,6	16,1	1,5	
Ярославская область	100	8,2	8,1	-	8,0	-	-	0,3	0,0	21,8	31,9	1,5	1,9	0,1	3,5	17,4	3,2	
г. Москва	100	9,1	9,7	0,1	9,6	0,0	-	0,8	0,9	5,1	27,6	3,1	4,7	0,2	2,9	29,3	1,2	
<b>Северо-Западный федеральный округ</b>	<b>100</b>	<b>10,2</b>	<b>11,7</b>	<b>6,8</b>	<b>2,6</b>	<b>0,5</b>	<b>1,6</b>	<b>11,5</b>	<b>4,3</b>	<b>5,6</b>	<b>16,2</b>	<b>13,6</b>	<b>2,2</b>	<b>0,2</b>	<b>1,2</b>	<b>20,4</b>	<b>1,4</b>	
Республика Карелия	100	9,1	0,0	-	-	-	-	12,8	5,3	0,0	5,9	48,7	2,7	-	0,2	13,8	1,2	
Республика Коми	100	9,1	65,2	45,0	1,9	4,4	13,7	0,0	0,2	0,1	1,2	18,9	1,2	0,0	1,2	2,6	0,1	
Архангельская область	100	10,2	12,6	12,5	-	0,1	-	0,1	0,3	0,2	15,7	48,8	1,5	-	0,4	8,4	0,3	
в том числе Ненецкий автономный округ	100	1,2	95,8	95,3	-	0,5	-	-	-	-	0,1	0,4	-	-	0,1	2,4	-	
Вологодская область	100	8,2	0,0	-	-	-	-	58,2	0,3	9,6	4,7	7,6	0,9	0,6	0,7	7,5	0,8	
Калининградская область	100	9,8	20,4	20,4	0,0	0,0	-	0,7	0,6	0,3	19,6	13,0	1,3	-	1,7	30,3	0,9	
Ленинградская область	100	9,5	19,5	0,0	18,6	0,0	0,0	0,3	6,0	5,0	8,0	18,0	4,5	0,0	1,0	24,2	3,2	
Мурманская область	100	18,1	0,1	-	-	-	0,1	9,9	28,4	17,4	4,9	0,3	0,9	0,0	0,3	18,8	0,6	
Новгородская область	100	8,8	0,1	-	-	0,0	-	6,5	0,0	29,9	12,4	14,1	2,9	0,4	0,4	21,8	1,6	
Псковская область	100	15,2	1,1	-	1,0	0,0	-	2,1	0,1	1,3	32,3	4,2	3,9	0,8	5,3	28,8	3,6	
г. Санкт-Петербург	100	9,8	0,0	0,0	0,0	0,0	-	2,8	2,2	2,3	35,7	2,5	2,6	0,4	2,0	34,5	1,8	
<b>Южный федеральный округ</b>	<b>100</b>	<b>15,6</b>	<b>13,4</b>	<b>4,8</b>	<b>2,5</b>	<b>4,6</b>	<b>1,5</b>	<b>5,6</b>	<b>2,3</b>	<b>8,2</b>	<b>16,2</b>	<b>2,0</b>	<b>4,9</b>	<b>0,9</b>	<b>2,1</b>	<b>24,7</b>	<b>2,9</b>	
Республика Адыгея	100	3,8	2,0	0,8	-	1,2	-	-	-	1,8	11,4	22,5	6,8	-	1,0	47,8	1,8	
Республика Дагестан	100	15,7	24,1	23,8	0,3	0,0	-	-	-	4,4	18,5	1,9	3,9	0,9	1,6	24,8	2,5	
Республика Ингушетия	100	17,1	63,2	63,1	-	-	-	-	-	2,1	4,7	0,8	3,2	-	0,8	7,1	0,2	
Кабардино-Балкарская Республика	100	13,6	0,3	0,3	-	-	-	0,0	9,0	1,9	25,0	0,3	4,8	-	4,0	39,7	0,6	
Республика Калмыкия	100	25,2	44,1	42,7	0,6	0,8	-	-	-	0,5	2,2	0,5	14,3	-	0,8	8,0	3,2	
Карачаево-Черкесская Республика	100	15,0	-	-	-	-	-	-	4,0	31,7	4,7	0,8	16,6	0,0	0,6	25,9	0,3	
Республика Северная Осетия - Алания	100	10,6	1,1	0,3	0,8	-	-	0,2	18,7	2,1	6,7	4,3	6,1	4,3	3,4	38,6	1,5	
Чеченская Республика	...	...	...	...	...	...	...	...	...	...	...	...	...	...	...	...	...	
Краснодарский край	100	14,2	8,8	5,9	2,1	0,9	-	0,2	0,1	2,5	11,2	3,6	8,5	0,6	1,6	41,9	4,9	
Ставропольский край	100	28,4	5,5	5,0	-	0,5	-	0,2	0,0	21,3	10,5	0,9	2,4	2,5	2,2	21,2	3,3	
Астраханская область	100	8,0	62,7	1,1	-	61,8	-	0,1	0,1	2,1	7,4	0,6	2,9	0,2	0,8	13,4	1,1	
Волгоградская область	100	11,7	17,3	7,9	8,8	0,6	-	15,4	3,4	15,3	15,6	0,9	4,6	1,0	0,8	11,8	1,8	
Ростовская область	100	17,1	6,0	-	0,2	0,0	5,8	8,0	3,2	3,5	27,2	1,7	2,9	0,4	3,8	21,7	3,2	



	Вся промышленность	в том числе по отраслям промышленности																
		электроэнергетика	топливная	из нее				угольная	черная металлургия	цветная металлургия	химическая и нефтехимическая	машиностроение и металлообработка	лесная, деревообрабатывающая и целлюлозно-бумажная	промышленность строительных материалов	стеклянная и фарфоро-фаянсовая	легкая	пищевая	мукомольно-крупяная и комбикормовая
				нефтедобывающая	нефтеперерабатывающая	газовая												
<b>Приволжский федеральный округ</b>	<b>100</b>	<b>9,2</b>	<b>20,7</b>	<b>14,2</b>	<b>5,3</b>	<b>1,0</b>	<b>0,0</b>	<b>3,3</b>	<b>2,4</b>	<b>12,9</b>	<b>31,2</b>	<b>3,2</b>	<b>2,7</b>	<b>0,7</b>	<b>1,4</b>	<b>9,7</b>	<b>1,5</b>	
Республика Башкортостан	100	10,4	38,8	17,2	21,6	-	0,0	1,9	2,1	16,5	13,9	1,6	2,2	1,3	1,5	7,5	1,4	
Республика Марий Эл	100	17,4	1,8	-	1,1	0,6	-	0,3	0,1	5,9	26,2	11,8	4,8	0,5	3,4	19,7	4,2	
Республика Мордовия	100	10,4	0,0	-	-	-	-	0,3	0,0	12,1	41,6	0,8	10,2	0,0	1,5	18,9	3,1	
Республика Татарстан	100	6,3	35,8	34,0	1,4	0,2	-	0,3	0,0	18,6	24,5	1,5	1,9	0,0	0,9	8,5	1,3	
Удмуртская Республика	100	7,7	24,5	24,4	-	-	-	5,5	4,8	0,9	35,9	3,0	2,9	1,2	0,8	9,8	1,6	
Чувашская Республика	100	11,5	0,0	-	-	-	-	0,4	0,0	9,5	47,3	2,2	5,3	0,0	7,2	13,0	2,0	
Кировская область	100	13,4	0,5	0,0	-	-	-	2,8	4,3	20,9	20,5	13,5	2,0	-	3,1	14,9	1,8	
Нижегородская область	100	7,4	1,8	0,0	1,8	-	-	11,1	0,4	9,2	42,6	7,1	1,7	2,5	2,2	11,6	1,6	
Оренбургская область	100	10,2	38,7	19,7	2,9	16,1	-	13,8	9,5	2,1	9,3	0,4	3,7	0,0	1,7	8,0	1,8	
Пензенская область	100	12,1	0,8	0,8	-	0,0	-	1,1	0,2	6,3	33,9	7,9	3,9	0,1	3,1	24,8	4,0	
Пермская область	100	10,9	25,6	16,8	8,1	0,6	-	4,7	5,0	18,6	13,9	7,7	1,8	0,1	1,1	6,5	2,0	
в том числе Коми-Пермяцкий автономный округ	100	7,5	8,9	8,9	-	-	-	0,2	-	-	6,7	49,8	0,8	-	0,5	22,0	3,1	
Самарская область	100	6,4	8,4	5,8	2,4	0,1	-	0,1	2,8	10,8	58,9	0,3	2,4	-	0,2	8,4	0,6	
Саратовская область	100	19,0	14,2	5,1	9,1	0,0	-	1,6	0,3	15,8	20,9	1,4	4,3	3,3	1,4	13,4	2,7	
Ульяновская область	100	13,3	3,2	3,2	-	-	-	0,3	0,0	0,3	53,7	2,0	5,9	0,4	3,6	14,6	0,7	
<b>Уральский федеральный округ</b>	<b>100</b>	<b>7,7</b>	<b>51,2</b>	<b>42,4</b>	<b>0,1</b>	<b>8,4</b>	<b>0,2</b>	<b>14,4</b>	<b>6,9</b>	<b>1,3</b>	<b>10,5</b>	<b>0,9</b>	<b>2,0</b>	<b>0,1</b>	<b>0,3</b>	<b>3,7</b>	<b>0,7</b>	
Курганская область	100	23,8	-	-	-	-	-	1,1	-	9,1	45,2	0,8	1,9	0,0	0,6	12,6	3,7	
Свердловская область	100	10,5	0,2	-	0,0	-	0,2	23,9	25,5	3,0	20,0	1,8	4,2	0,4	0,4	8,6	0,9	
Тюменская область	100	6,1	87,1	72,5	0,1	14,4	-	0,0	-	0,6	3,3	0,6	0,7	0,0	0,1	1,1	0,1	
в том числе:																		
Ханты-Мансийский автономный округ	100	6,4	89,4	85,7	0,1	3,6	-	0,0	-	0,1	2,7	0,4	0,6	-	0,0	0,3	0,0	
Ямало-Ненецкий автономный округ	100	1,4	96,5	34,3	0,1	62,1	-	0,0	-	0,0	0,7	0,1	0,5	-	0,1	0,6	-	
Челябинская область	100	7,9	0,7	-	0,0	-	0,6	51,2	7,4	0,8	18,8	1,0	3,4	0,2	0,5	5,3	2,2	
<b>Сибирский федеральный округ</b>	<b>100</b>	<b>12,1</b>	<b>11,5</b>	<b>1,4</b>	<b>1,5</b>	<b>0,3</b>	<b>8,3</b>	<b>7,4</b>	<b>31,2</b>	<b>5,9</b>	<b>11,3</b>	<b>5,6</b>	<b>2,4</b>	<b>0,0</b>	<b>0,7</b>	<b>8,9</b>	<b>2,0</b>	
Республика Алтай	100	0,1	-	-	-	-	-	-	19,9	0,7	5,0	6,7	34,1	-	4,9	24,2	1,3	
Республика Бурятия	100	29,3	5,2	-	-	-	5,2	0,5	11,7	0,2	29,5	7,3	2,6	0,0	2,6	9,0	1,3	
Республика Тыва	100	30,1	13,3	-	-	-	13,3	0,0	29,2	0,0	1,2	4,0	4,0	-	3,3	9,9	2,2	
Республика Хакасия	100	21,4	10,0	-	-	-	10,0	1,8	45,7	0,3	2,9	1,7	2,8	-	2,8	7,6	1,3	
Алтайский край	100	17,0	0,0	-	-	-	0,0	7,1	0,1	12,9	24,1	2,2	2,9	0,1	0,8	18,7	13,0	
Красноярский край	100	6,9	3,0	0,1	0,6	0,4	1,9	0,4	72,5	1,3	5,2	3,6	1,3	0,0	0,2	4,1	0,8	
в том числе:																		
Таймырский (Долгано-Ненецкий) автономный округ	100	9,0	24,3	-	-	-	24,3	-	-	-	1,1	-	2,6	-	0,6	59,0	-	
Эвенкийский автономный округ	100	10,5	79,4	79,3	-	-	-	-	-	-	0,0	2,0	-	-	-	8,0	-	
Иркутская область	100	10,9	6,6	0,0	3,7	0,0	2,9	2,4	27,4	6,9	13,1	21,5	1,6	0,0	0,3	7,1	0,5	
в том числе Усть-Ордынский Бурятский автономный округ	100	5,3	9,9	-	-	-	9,9	-	-	-	5,6	27,0	6,2	-	2,2	20,9	22,2	
Кемеровская область	100	12,6	32,5	-	-	-	32,3	31,0	3,8	5,9	5,7	0,4	1,9	0,0	0,5	4,4	1,0	
Новосибирская область	100	16,0	0,8	0,4	-	-	0,4	1,2	10,1	4,6	27,5	2,2	6,3	0,0	2,7	22,8	3,5	
Омская область	100	16,1	11,0	0,0	11,0	0,0	-	0,1	0,1	20,9	15,0	0,7	4,8	0,0	0,9	26,6	3,0	
Томская область	100	9,0	28,9	25,5	0,7	2,8	-	0,2	17,5	13,1	15,3	2,4	2,5	0,0	0,3	7,7	1,9	
Читинская область	100	26,5	14,0	-	-	-	14,0	1,7	38,1	0,2	4,5	2,2	2,3	0,0	0,3	8,0	1,7	
в том числе Агинский Бурятский автономный округ	100	0,8	10,7	-	-	-	10,7	-	39,3	-	4,2	6,4	26,7	-	0,1	8,8	0,6	
<b>Дальневосточный федеральный округ</b>	<b>100</b>	<b>15,0</b>	<b>11,8</b>	<b>6,2</b>	<b>1,4</b>	<b>0,2</b>	<b>4,0</b>	<b>0,8</b>	<b>29,6</b>	<b>0,7</b>	<b>14,7</b>	<b>4,7</b>	<b>1,8</b>	<b>0,1</b>	<b>0,5</b>	<b>19,0</b>	<b>0,5</b>	
Республика Саха (Якутия)	100	11,0	9,7	0,6	-	0,7	8,4	0,0	74,4	0,0	0,3	0,9	0,8	0,0	0,2	2,0	0,0	
Приморский край	100	25,0	3,0	-	-	-	3,0	0,1	4,0	2,2	10,6	8,0	3,1	0,0	1,4	40,6	0,4	
Хабаровский край	100	9,6	6,4	0,0	5,5	-	0,9	2,7	9,8	1,4	47,2	9,7	1,9	0,2	0,3	9,3	0,8	
Амурская область	100	33,3	7,0	-	-	-	7,0	0,5	22,0	0,2	7,4	6,7	5,9	0,0	0,3	10,6	5,4	
Камчатская область	100	21,2	0,3	-	-	0,1	0,2	0,1	8,7	0,1	4,3	0,5	0,7	0,0	0,2	61,9	0,3	
в том числе Корякский автономный округ	100	4,8	0,9	-	-	-	0,9	-	41,9	0,0	0,0	0,3	-	-	0,0	52,1	-	
Магаданская область	100	23,3	1,3	-	-	-	1,3	0,0	57,1	-	1,8	0,1	0,7	-	0,1	14,9	-	
Сахалинская область	100	8,4	54,2	50,5	-	0,0	3,7	0,1	0,2	0,1	1,2	2,9	0,8	-	0,1	31,6	0,1	
Еврейская автономная область	100	11,5	0,9	-	-	-	0,9	0,8	3,0	0,3	21,5	8,7	31,7	-	12,2	7,1	0,9	
Чукотский автономный округ	100	25,7	6,2	-	-	-	6,2	-	56,3	0,0	0,1	0,0	0,0	-	0,1	11,5	-	



**14.5. ТОВАРНЫЕ РЕСУРСЫ И ОБЪЕМ ОТГРУЖЕННОЙ ПРОДУКЦИИ в 2001 г.<sup>1)</sup>**  
 (миллиардов рублей)

	Товарные ресурсы - всего	в том числе		Объем отгруженной продукции	Остатки готовой продукции на конец отчетного периода
		объем произведенной продукции	вовлечение остатков готовой продукции на начало отчетного периода		
<b>Вся промышленность</b>	<b>4652</b>	<b>4495</b>	<b>157</b>	<b>4411</b>	<b>241</b>
в том числе:					
электроэнергетика	482	482	-	482	-
топливная промышленность	979	966	13	946	33
черная металлургия	396	390	6	388	8
цветная металлургия	430	408	22	392	38
химическая и нефтехимическая промышленность	301	292	9	288	13
машиностроение и металлообработка	948	897	51	861	87
лесная, деревообрабатывающая и целлюлозно-бумажная промышленность	192	184	8	182	10
промышленность строительных материалов	120	114	6	113	7
легкая промышленность	75	69	6	69	6
пищевая промышленность	572	560	12	550	22

<sup>1)</sup> Без малых предприятий и промышленных подразделений при непромышленных организациях.

**14.6. КОНЦЕНТРАЦИЯ ПРОИЗВОДСТВА ПО ОТРАСЛЯМ ПРОМЫШЛЕННОСТИ**

	Удельный вес объема промышленной продукции, выпускаемой крупными организациями, процентов															
	3 организациями				4 организациями				6 организациями				8 организациями			
	1995	1999	2000	2001	1995	1999	2000	2001	1995	1999	2000	2001	1995	1999	2000	2001
Электроэнергетика	16,0	12,4	15,6	15,2	18,9	15,0	18,7	18,5	24,4	19,9	24,2	23,9	29,6	24,6	29,3	28,6
Топливная промышленность	14,9	28,6	30,7	26,5	18,8	31,7	34,1	29,4	25,8	36,9	39,0	34,5	31,6	41,3	43,2	38,7
Нефтедобывающая	29,8	43,1	42,9	38,6	37,8	47,8	47,6	42,7	51,0	55,5	54,5	49,4	59,6	60,9	59,9	53,5
Нефтеперерабатывающая	37,7	31,8	36,5	31,8	45,1	40,1	44,3	39,4	57,5	52,7	57,8	50,4	69,0	63,0	67,7	60,1
Черная металлургия	32,5	38,4	38,0	33,3	39,5	43,5	43,0	38,6	49,3	51,7	51,3	47,2	57,0	58,0	57,5	53,9
Цветная металлургия	31,8	29,4	37,6	31,6	37,1	33,2	40,9	34,4	43,6	38,9	45,1	38,9	49,1	43,0	48,6	42,2
Химическая и нефтехимическая промышленность	11,9	11,4	12,6	11,4	14,1	13,8	15,0	13,8	17,9	17,6	19,2	18,0	21,6	20,6	22,9	21,1
Машиностроение и металлообработка	15,0	18,0	15,0	14,3	16,6	19,0	16,4	15,6	18,6	20,7	17,9	17,1	20,2	21,9	19,1	18,3
Лесная, деревообрабатывающая и целлюлозно-бумажная промышленность	13,5	12,2	12,0	11,3	16,7	15,9	15,5	14,7	22,2	21,8	22,3	20,8	25,7	27,5	28,4	26,3
Промышленность строительных материалов	3,2	5,1	5,2	4,6	4,2	6,3	6,3	5,6	5,7	8,4	8,3	7,6	7,1	10,4	10,2	9,3
Легкая промышленность	3,8	4,2	5,0	4,6	5,0	5,3	6,2	35,9	6,5	7,3	8,3	7,9	8,0	9,2	10,1	9,6
Пищевая промышленность	2,2	5,1	4,9	5,4	2,9	6,5	6,1	6,0	4,1	8,9	8,4	9,0	5,2	10,9	10,5	10,7

**14.7. ОРГАНИЗАЦИИ, ЗАНИМАВШИЕ НА РЫНКЕ ДОМИНИРУЮЩЕЕ ПОЛОЖЕНИЕ в 2001 г.<sup>1)</sup>**

	Число хозяйствующих субъектов <sup>2)</sup>	Удельный вес, процентов			Число хозяйствующих субъектов <sup>2)</sup>	Удельный вес, процентов	
		объема их продукции в общем объеме производства	продукции, по которой организации включены в Реестр, в общем объеме их производства			объема их продукции в общем объеме производства	продукции, по которой организации включены в Реестр, в общем объеме их производства
<b>Вся промышленность</b>	<b>243</b>	<b>15,9</b>	<b>28,0</b>				
в том числе:				лесная, деревообрабатывающая и целлюлозно-бумажная промышленность	10	17,1	9,5
топливная промышленность	6	4,3	1,8	промышленность строительных материалов	4	2,1	78,1
черная металлургия	26	68,6	10,6	легкая промышленность	1	0,5	0,3
цветная металлургия	24	12,0	31,6	пищевая промышленность	7	0,3	90,3
химическая и нефтехимическая промышленность (без химико-фармацевтической промышленности)	38	33,4	21,9				
машиностроение и металлообработка	121	24,7	57,6				

<sup>1)</sup> Без субъектов малого предпринимательства.

<sup>2)</sup> Согласно Реестру хозяйствующих субъектов, имеющих на рынке определенного товара долю более 35 процентов и осуществляющих промышленную деятельность в географических границах Российской Федерации.



**14.8. СТРУКТУРА ПРОМЫШЛЕННОГО ПРОИЗВОДСТВА ПО ФОРМАМ СОБСТВЕННОСТИ  
В ОСНОВНЫХ ОТРАСЛЯХ ПРОМЫШЛЕННОСТИ в 2001 г.**  
(в процентах к итогу)

	Число действующих организаций	Объем промышленной продукции	Численность промышленно-производственного персонала		Число действующих организаций	Объем промышленной продукции	Численность промышленно-производственного персонала
Вся промышленность	100	100	100	смешанная российская <sup>1)</sup>	7,1	25,5	30,5
в том числе по формам собственности:				совместная российская и иностранная <sup>2)</sup>	3,9	40,5	25,6
государственная	3,2	8,1	13,2	Цветная металлургия	100	100	100
муниципальная	2,2	1,2	2,4	государственная	2,3	6,9	12,3
частная	85,6	43,2	46,1	муниципальная	0,2	0,0	-
собственность общественных и религиозных организаций (объединений)	0,6	0,3	0,7	частная	80,1	50,9	44,2
смешанная российская <sup>1)</sup>	6,6	29,9	29,6	собственность общественных и религиозных организаций (объединений)	0,1	0,0	-
совместная российская и иностранная <sup>2)</sup>	1,8	17,3	8,0	смешанная российская <sup>1)</sup>	12,5	24,3	28,6
Из всей промышленности по отраслям:				совместная российская и иностранная <sup>2)</sup>	4,8	17,9	14,9
Электроэнергетика	100	100	100	Химическая и нефтехимическая промышленность	100	100	100
государственная	13,2	10,7	11,3	государственная	1,8	4,8	7,5
муниципальная	39,9	8,7	18,8	муниципальная	0,2	0,0	0,1
частная	29,2	22,0	18,1	частная	89,7	36,4	42,9
собственность общественных и религиозных организаций (объединений)	0,0	0,0	0,1	собственность общественных и религиозных организаций (объединений)	0,4	0,1	0,5
смешанная российская <sup>1)</sup>	14,9	41,2	37,0	смешанная российская <sup>1)</sup>	5,1	37,5	38,3
совместная российская и иностранная <sup>2)</sup>	2,8	17,4	14,7	совместная российская и иностранная <sup>2)</sup>	2,8	21,2	10,7
Топливная промышленность	100	100	100	Машиностроение и металлообработка	100	100	100
государственная	3,4	1,7	3,8	государственная	2,5	18,4	20,8
муниципальная	1,1	0,0	0,2	муниципальная	0,9	0,2	0,5
частная	68,2	51,1	34,1	частная	88,6	39,5	41,7
собственность общественных и религиозных организаций (объединений)	-	-	-	собственность общественных и религиозных организаций (объединений)	0,5	0,7	0,9
смешанная российская <sup>1)</sup>	20,2	33,9	54,2	смешанная российская <sup>1)</sup>	6,1	34,1	31,7
совместная российская и иностранная <sup>2)</sup>	7,1	13,3	7,7	совместная российская и иностранная <sup>2)</sup>	1,4	7,1	4,4
Нефтедобывающая	100	100	100	Лесная, деревообрабатывающая и целлюлозно-бумажная промышленность	100	100	100
государственная	2,9	0,3	1,0	государственная	2,3	6,3	13,0
муниципальная	-	-	-	муниципальная	1,2	0,4	1,5
частная	57,4	51,4	29,3	частная	88,4	50,1	56,4
собственность общественных и религиозных организаций (объединений)	-	-	-	собственность общественных и религиозных организаций (объединений)	0,5	0,4	0,9
смешанная российская <sup>1)</sup>	19,2	35,3	57,9	смешанная российская <sup>1)</sup>	5,4	18,0	19,2
совместная российская и иностранная <sup>2)</sup>	20,5	13,0	11,8	совместная российская и иностранная <sup>2)</sup>	2,2	24,8	10,0
Нефтеперерабатывающая	100	100	100	Промышленность строительных материалов	100	100	100
государственная	1,2	5,4	9,2	государственная	2,5	11,3	9,9
муниципальная	-	-	-	муниципальная	0,9	1,1	1,1
частная	85,3	39,9	47,2	частная	87,3	51,5	59,6
собственность общественных и религиозных организаций (объединений)	-	-	-	собственность общественных и религиозных организаций (объединений)	0,2	0,2	0,3
смешанная российская <sup>1)</sup>	10,0	31,8	33,6	смешанная российская <sup>1)</sup>	8,1	24,6	23,9
совместная российская и иностранная <sup>2)</sup>	3,5	22,9	10,0	совместная российская и иностранная <sup>2)</sup>	1,0	11,3	5,2
Газовая	100	100	100	Легкая промышленность	100	100	100
государственная	4,0	0,0	0,5	государственная	2,0	4,6	7,3
муниципальная	-	-	-	муниципальная	5,1	1,2	3,2
частная	65,3	76,4	52,4	частная	86,0	71,1	67,1
собственность общественных и религиозных организаций (объединений)	-	-	-	собственность общественных и религиозных организаций (объединений)	1,8	2,1	3,1
смешанная российская <sup>1)</sup>	23,8	11,4	33,5	смешанная российская <sup>1)</sup>	4,0	14,5	15,2
совместная российская и иностранная <sup>2)</sup>	6,9	12,2	13,6	совместная российская и иностранная <sup>2)</sup>	1,1	6,5	4,1
Угольная	100	100	100	Пищевая промышленность	100	100	100
государственная	3,4	8,6	4,7	государственная	1,8	4,3	6,0
муниципальная	1,1	0,2	0,5	муниципальная	1,6	0,9	1,9
частная	61,7	32,7	31,3	частная	84,7	49,0	61,3
собственность общественных и религиозных организаций (объединений)	-	-	-	собственность общественных и религиозных организаций (объединений)	0,3	0,4	0,4
смешанная российская <sup>1)</sup>	32,3	57,8	63,0	смешанная российская <sup>1)</sup>	9,4	21,6	23,7
совместная российская и иностранная <sup>2)</sup>	1,5	0,7	0,5	совместная российская и иностранная <sup>2)</sup>	2,2	23,8	6,7
Черная металлургия	100	100	100				
государственная	1,4	0,1	0,4				
муниципальная	0,1	0,0	-				
частная	87,4	33,9	43,5				
собственность общественных и религиозных организаций (объединений)	0,1	0,0	-				

<sup>1)</sup> Включая собственность потребительской кооперации.

<sup>2)</sup> Включая иностранную собственность.



## 14.9. УДЕЛЬНЫЙ ВЕС РЕГИОНОВ В ОБЩЕРОССИЙСКОМ ПРОИЗВОДСТВЕ

(в процентах)

	Электро- энергия	Нефть, включая газовый конденсат	Первич- ная пере- работка нефти	Газ естест- венный	Уголь	Готовый прокат черных металлов	Аммиак синтети- ческий	Синтети- ческие смолы и пласти- ческие массы	Шины ав- томобиль- ные, для сельско- хозяйст- венных машин, мотоцик- лов и мо- торолле- ров	Металло- режущие станки	Легковые авто- мобили	Телеви- зоры	Холодиль- ники и морозиль- ники бы- товые
<b>Российская Федерация</b>	<b>100</b>	<b>100</b>	<b>100</b>	<b>100</b>	<b>100</b>	<b>100</b>	<b>100</b>	<b>100</b>	<b>100</b>	<b>100</b>	<b>100</b>	<b>100</b>	<b>100</b>
<b>Центральный федеральный округ</b>	<b>22,0</b>	<b>-</b>	<b>17,8</b>	<b>-</b>	<b>0,4</b>	<b>20,1</b>	<b>24,9</b>	<b>15,2</b>	<b>29,8</b>	<b>33,0</b>	<b>1,9</b>	<b>69,2</b>	<b>63,4</b>
Белгородская область	0,05	-	-	-	-	4,0	-	-	-	0,2	-	-	-
Брянская область	0,03	-	-	-	-	0,05	-	0,4	-	0,2	-	0,08	-
Владимирская область	0,2	-	-	-	-	-	-	0,3	-	3,8	-	30,5	0,4
Воронежская область	1,3	-	-	-	-	-	8,0	-	5,9	0,6	-	0,08	-
Ивановская область	0,1	-	-	-	-	-	-	0,0006	-	0,4	-	-	-
Калужская область	0,02	-	-	-	0,02	-	-	-	-	-	-	-	-
Костромская область	1,5	-	-	-	-	-	-	0,6	-	0,4	-	-	-
Курская область	2,1	-	-	-	-	-	-	-	-	0,3	-	-	-
Липецкая область	0,4	-	-	-	-	-	-	-	-	-	-	-	-
Московская область	2,5	-	-	-	-	0,08	1,3	3,9	-	3,4	1,8	-	-
Орловская область	0,2	-	-	-	-	-	-	-	-	0,6	-	-	-
Рязанская область	1,4	-	5,9	-	-	-	-	-	-	14,3	-	0,5	-
Смоленская область	2,7	-	-	-	-	-	4,3	0,002	-	-	-	-	2,6
Тамбовская область	0,2	-	-	-	-	-	-	0,4	-	-	-	-	-
Тверская область	2,6	-	-	-	-	-	-	0,06	-	2,0	-	-	-
Тульская область	0,8	-	-	-	0,38	0,2	11,3	3,4	-	1,5	-	-	-
Ярославская область	0,5	-	6,4	-	-	-	-	1,7	17,6	0,4	-	-	-
г. Москва	5,4	-	5,5	-	-	0,2	-	4,4	6,3	4,0	0,08	38,0	0,6
<b>Северо-Западный федеральный округ</b>	<b>10,1</b>	<b>4,2</b>	<b>10,8</b>	<b>0,7</b>	<b>7,1</b>	<b>17,6</b>	<b>17,0</b>	<b>3,6</b>	<b>0,4</b>	<b>1,7</b>	<b>0,5</b>	<b>20,9</b>	<b>0,6</b>
Республика Карелия	0,5	-	-	-	-	-	-	0,05	-	-	-	-	-
Республика Коми	0,9	2,7	2,0	0,65	7,0	-	-	0,6	-	-	-	-	-
Архангельская область в том числе Ненецкий автономный округ	0,7 0,02	1,3 1,3	- -	0,06 0,06	- -	- -	- -	- -	- -	- -	- -	- -	- -
Вологодская область	0,7	-	-	-	-	17,0	7,6	0,5	-	-	-	-	-
Калининградская область	0,03	0,2	-	0,002	-	-	-	-	-	-	0,5	14,1	-
Ленинградская область	4,0	-	8,8	-	-	-	-	0,4	-	-	-	-	0,001
Мурманская область	1,9	-	-	-	0,1	-	-	-	-	-	-	-	-
Новгородская область	0,1	-	-	-	-	-	9,4	1,9	-	-	-	5,9	-
Псковская область	0,3	-	-	-	-	-	-	-	-	-	-	-	0,5
г. Санкт-Петербург	1,0	-	-	-	-	0,6	-	0,04	0,4	1,7	-	0,8	0,05
<b>Южный федеральный округ</b>	<b>7,3</b>	<b>3,3</b>	<b>8,8</b>	<b>2,7</b>	<b>3,5</b>	<b>0,6</b>	<b>9,3</b>	<b>13,3</b>	<b>8,3</b>	<b>9,5</b>	<b>0,2</b>	<b>0,2</b>	<b>-</b>
Республика Адыгея	0,01	0,0	-	0,03	-	-	-	-	-	0,2	-	-	-
Республика Дагестан	0,5	0,1	-	0,1	-	-	-	-	-	0,04	-	0,02	-
Республика Ингушетия	-	0,05	-	-	-	-	-	-	-	-	-	-	-
Кабардино-Балкарская Республика	0,02	0,003	0,01	-	-	-	-	-	-	-	-	-	-
Республика Калмыкия	0,0	0,08	0,001	0,01	-	-	-	-	-	-	-	-	-
Карачаево-Черкесская Республика	0,02	-	-	-	-	-	-	0,4	-	-	-	-	-
Республика Северная Осетия - Алания	0,04	0,001	-	-	-	-	-	-	-	-	-	-	-
Чеченская Республика	-	0,2	-	0,01	-	-	-	-	-	-	-	-	-
Краснодарский край	0,7	0,5	2,8	0,5	-	-	-	0,4	-	6,0	-	-	-
Ставропольский край	2,0	0,3	0,02	0,07	-	-	9,3	8,9	-	-	-	-	-
Астраханская область	0,4	1,1	1,3	1,8	-	-	-	-	-	3,3	-	-	-
Волгоградская область	1,9	1,0	4,7	0,1	-	0,4	-	3,2	8,3	0,02	-	0,1	-
Ростовская область	1,7	0,001	-	0,05	3,5	0,2	-	0,3	-	-	0,2	-	-



**НЕКОТОРЫХ ВИДОВ ПРОМЫШЛЕННОЙ ПРОДУКЦИИ в 2001 г.**  
 к итогу)

Вывозка древесины	Пиломате- риалы	Целлюлоза товарная	Цемент	Кирпич строи- тельный	Ткани - всего	Обувь	Сахар – песок	Хлеб и хлебобулочные изделия	Мясо, вклю- чая субпро- дукты I категории	Цельномо- лочная продукция (в пересчете на молоко)	Крупа
100	100	100	100	100	100	100	100	100	100	100	100
8,3	12,1	-	35,5	29,0	82,2	39,4	37,8	30,2	23,2	34,6	23,0
-	0,09	-	9,8	2,8	-	0,3	13,5	1,3	2,9	1,0	1,3
0,2	0,7	-	9,7	1,7	0,1	0,6	0,08	1,4	0,4	0,5	3,4
0,6	1,2	-	-	2,5	6,6	2,3	-	1,5	1,6	1,9	0,7
0,008	0,2	-	0,9	2,3	0,4	0,4	5,8	1,7	1,6	1,6	2,8
0,3	0,6	-	-	1,1	56,0	0,2	-	1,1	0,7	0,5	0,04
0,3	0,6	-	-	1,7	0,2	2,8	-	0,9	1,3	1,5	0,06
3,4	2,5	-	-	0,3	1,4	1,6	-	0,5	0,5	0,2	1,4
0,02	0,1	-	-	1,0	0,6	1,8	2,7	1,2	1,5	0,3	1,1
0,01	0,2	-	4,5	1,0	-	0,2	5,0	1,2	2,6	1,6	1,9
0,4	0,9	-	6,5	5,2	8,9	5,1	-	5,1	5,3	4,9	0,99
-	0,07	-	-	1,0	0,06	1,2	1,2	0,9	0,4	0,6	2,5
0,2	0,6	-	4,1	1,3	0,2	2,1	0,4	0,97	0,7	1,5	0,6
0,4	0,5	-	-	0,9	0,9	0,1	-	1,0	0,5	0,9	0,01
0,1	0,2	-	-	0,5	0,3	1,7	9,0	1,1	0,3	0,1	0,6
1,8	2,7	-	-	1,4	3,0	4,1	-	1,7	0,7	1,1	0,09
0,03	0,1	-	-	1,4	0,06	3,8	0,2	1,5	1,0	1,7	3,2
0,5	0,5	-	-	1,5	1,2	2,5	-	1,4	0,8	1,0	0,4
-	0,2	-	-	1,2	2,3	8,4	-	5,8	0,1	13,8	2,1
<b>35,2</b>	<b>28,4</b>	<b>48,9</b>	<b>5,9</b>	<b>6,5</b>	<b>3,8</b>	<b>5,8</b>	-	<b>10,6</b>	<b>10,9</b>	<b>12,8</b>	<b>1,2</b>
6,1	4,2	3,4	-	0,09	-	0,02	-	0,6	0,2	0,6	0,02
6,2	3,6	0,4	0,4	0,4	3,0	0,3	-	0,7	0,6	0,4	-
9,7	11,0	34,2	0,9	0,3	-	0,2	-	0,9	0,4	0,4	0,007
0,0005	0,03	-	-	-	-	0,008	-	0,04	0,05	0,04	-
7,1	3,7	0,3	-	0,9	0,4	0,06	-	1,1	2,0	2,1	0,1
0,02	0,06	5,6	-	0,2	-	1,5	-	0,6	1,1	0,6	0,006
3,7	2,3	4,9	4,6	1,7	0,2	0,2	-	0,99	4,4	1,7	-
0,1	0,2	-	-	0,04	-	0,08	-	0,5	0,5	0,4	0,009
1,5	1,8	-	-	0,8	-	0,06	-	0,7	0,9	0,8	0,01
0,8	0,6	-	-	0,3	0,07	1,1	-	0,9	0,6	0,6	0,06
-	0,3	-	-	1,9	0,2	2,3	-	3,7	0,1	5,1	0,9
<b>0,3</b>	<b>1,4</b>	-	<b>15,1</b>	<b>15,9</b>	<b>2,8</b>	<b>17,9</b>	<b>41,4</b>	<b>16,4</b>	<b>14,0</b>	<b>10,3</b>	<b>33,8</b>
0,05	0,08	-	-	0,1	0,002	0,0003	1,9	0,2	0,2	0,02	-
-	0,004	-	-	0,09	0,008	-	-	1,9	0,2	0,1	0,1
-	-	-	-	0,2	-	-	-	0,07	-	-	-
-	0,01	-	-	0,5	0,002	0,2	-	0,3	0,1	0,2	0,04
-	0,002	-	-	0,02	-	-	-	0,08	0,07	0,0006	0,06
0,05	0,07	-	2,9	0,05	-	-	1,3	0,04	0,03	0,4	-
0,02	0,006	-	-	0,6	-	0,004	-	0,3	0,2	0,1	0,003
0,0007	-	-	-	0,06	-	-	-	0,04	0,05	-	0,001
0,2	0,8	-	6,0	5,6	0,04	11,9	36,5	5,7	6,9	6,0	22,7
-	0,02	-	-	2,1	-	2,8	1,6	2,0	1,6	1,4	2,0
-	0,01	-	-	0,5	-	0,01	-	0,8	0,07	0,1	1,0
0,002	0,1	-	6,0	2,7	2,4	0,2	-	1,9	2,2	0,9	2,4
0,001	0,2	-	0,06	3,2	0,4	2,7	-	3,0	2,4	1,2	5,7



	Электро- энергия	Нефть, включая газовый конденсат	Первич- ная пере- работка нефти	Газ естест- венный	Уголь	Готовый прокат черных металлов	Аммиак синтети- ческий	Синтети- ческие смолы и пласти- ческие массы	Шины ав- томобиль- ные, для сельско- хозяйст- венных машин, мотоцик- лов и мо- торолле- ров	Металло- режущие станки	Легковые авто- мобили	Телеви- зоры	Холодиль- ники и моро- зильники- бытовые
<b>Приволжский федеральный округ</b>	<b>19,9</b>	<b>22,6</b>	<b>41,7</b>	<b>4,7</b>	<b>0,02</b>	<b>7,3</b>	<b>42,1</b>	<b>39,0</b>	<b>36,0</b>	<b>39,7</b>	<b>97,4</b>	<b>1,6</b>	<b>19,0</b>
Республика Башкортостан	2,7	3,3	14,7	0,06	0,02	0,8	3,1	15,0	-	9,3	-	-	-
Республика Марий Эл	0,1	-	0,02	-	-	-	-	-	-	0,1	-	0,03	-
Республика Мордовия	0,1	-	-	-	-	-	-	0,006	-	-	-	0,2	-
Республика Татарстан	2,6	8,1	3,4	0,1	-	-	-	13,9	28,8	0,1	3,7	-	9,9
Удмуртская Республика	0,3	2,3	-	0,01	-	0,9	-	0,3	-	11,1	3,1	-	-
Чувашская Республика	0,5	-	-	-	-	-	-	0,1	-	-	-	-	-
Кировская область	0,4	0,001	-	-	-	0,2	7,6	0,4	7,2	5,4	-	-	-
Нижегородская область	1,2	-	3,8	-	-	0,6	-	1,5	-	4,7	7,9	0,03	-
Оренбургская область	1,8	2,8	2,3	4,3	-	3,8	-	-	-	1,5	-	-	3,3
Пензенская область	0,2	0,02	-	-	-	-	-	-	-	1,4	-	1,3	-
Пермская область	2,8	2,8	6,0	0,1	-	1,0	10,7	2,7	-	-	-	-	-
в том числе Коми- Пермяцкий автономный округ	0,0	0,01	-	-	-	-	-	-	-	-	-	-	-
Самарская область	2,7	2,8	9,2	0,05	-	-	20,7	4,6	-	3,5	79,3	-	-
Саратовская область	4,3	0,5	2,1	0,09	-	-	-	0,4	-	1,1	-	0,02	5,8
Ульяновская область	0,2	0,1	0,02	-	-	-	-	0,0006	-	1,4	3,5	-	-
<b>Уральский федеральный округ</b>	<b>14,2</b>	<b>66,4</b>	<b>2,6</b>	<b>90,6</b>	<b>1,9</b>	<b>37,2</b>	<b>-</b>	<b>2,4</b>	<b>2,9</b>	<b>11,3</b>	<b>-</b>	<b>0,2</b>	<b>0,2</b>
Курганская область	0,1	-	-	-	-	-	-	-	-	-	-	-	-
Свердловская область	4,9	-	-	-	0,7	10,4	-	2,2	2,9	1,8	-	0,2	-
Тюменская область	6,9	66,4	2,6	90,6	-	-	-	0,2	-	-	-	-	-
в том числе:													
Ханты-Мансийский автономный округ	5,8	55,8	2,4	3,5	-	-	-	-	-	-	-	-	-
Ямало-Ненецкий автономный округ	0,2	10,4	0,2	87,1	-	-	-	-	-	-	-	-	-
Челябинская область	2,3	-	-	-	1,2	26,8	-	0,02	-	9,4	-	-	0,2
<b>Сибирский федеральный округ</b>	<b>22,1</b>	<b>2,3</b>	<b>14,5</b>	<b>0,7</b>	<b>76,6</b>	<b>16,5</b>	<b>6,7</b>	<b>26,4</b>	<b>22,5</b>	<b>3,1</b>	<b>0,007</b>	<b>1,5</b>	<b>16,8</b>
Республика Алтай	0,0	-	-	-	-	-	-	-	-	-	-	-	-
Республика Бурятия	0,4	-	-	-	1,4	-	-	-	-	-	-	0,2	-
Республика Тыва	0,005	-	-	-	0,2	-	-	-	-	-	-	-	-
Республика Хакасия	3,1	-	-	-	2,5	-	-	-	-	-	-	-	-
Алтайский край	0,6	-	-	-	0,003	-	-	0,004	4,3	2,1	-	0,04	-
Красноярский край	5,7	0,02	2,8	0,07	14,4	0,06	-	0,3	1,3	-	-	1,3	16,8
в том числе:													
Таймырский (Долгано- Ненецкий) автономный округ	0,01	0,0	-	0,07	0,02	-	-	-	-	-	-	-	-
Эвенкийский автономный округ	0,01	0,02	0,002	-	-	-	-	-	-	-	-	-	-
Иркутская область	6,2	0,01	4,1	0,004	5,7	-	-	10,6	-	-	-	-	-
в том числе Усть- Ордынский Бурятский автономный округ	0,0	-	-	-	0,04	-	-	-	-	-	-	-	-
Кемеровская область	3,0	-	-	-	46,9	15,9	6,7	4,3	-	0,4	-	-	-
Новосибирская область	1,2	0,02	-	-	0,2	0,5	-	0,005	-	0,04	-	0,06	-
Омская область	0,7	0,0	7,4	0,001	-	-	-	1,1	17,0	-	0,007	0,009	-
Томская область	0,5	2,2	0,2	0,6	-	-	-	10,1	-	0,07	-	-	-
Читинская область	0,6	-	-	-	5,3	0,01	-	-	-	0,6	-	-	-
в том числе Агинский Бурятский автономный ок- руг	0,0	-	-	-	0,004	-	-	-	-	-	-	-	-
<b>Дальневосточный федеральный округ</b>	<b>4,4</b>	<b>1,2</b>	<b>3,8</b>	<b>0,6</b>	<b>10,5</b>	<b>0,7</b>	<b>-</b>	<b>-</b>	<b>-</b>	<b>1,6</b>	<b>-</b>	<b>6,4</b>	<b>-</b>
Республика Саха (Якутия)	0,9	0,1	0,05	0,3	3,6	-	-	-	-	-	-	-	-
Приморский край	1,0	-	-	-	3,4	-	-	-	-	-	-	-	-
Хабаровский край	0,9	-	3,7	-	0,9	0,7	-	-	-	1,6	-	6,4	-
Амурская область	0,7	-	-	-	1,0	-	-	-	-	-	-	-	-
Камчатская область	0,2	-	-	0,001	0,02	-	-	-	-	-	-	-	-
в том числе Корякский автономный округ	0,01	-	-	-	0,02	-	-	-	-	-	-	-	-
Магаданская область	0,3	-	-	-	0,2	-	-	-	-	-	-	-	-
Сахалинская область	0,3	1,1	0,03	0,3	1,2	-	-	-	-	-	-	-	-
Еврейская автономная область	0,0	-	-	-	0,02	-	-	-	-	-	-	-	-
Чукотский автономный округ	0,06	-	-	-	0,15	-	-	-	-	-	-	-	-



Вывозка древесины	Пиломате- риалы	Целлюлоза товарная	Цемент	Кирпич строи- тельный	Ткани - всего	Обувь	Сахар – песок	Хлеб и хлебобулоч- ные изделия	Мясо, вклю- чая субпро- дукты I категории	Цельномо- лочная продукция (в пересчете на молоко)	Крупа
<b>15,5</b>	<b>22,3</b>	<b>0,09</b>	<b>19,6</b>	<b>31,4</b>	<b>7,9</b>	<b>24,0</b>	<b>18,4</b>	<b>21,7</b>	<b>24,9</b>	<b>20,7</b>	<b>16,9</b>
1,3	2,0	-	2,3	4,8	0,2	5,6	5,2	2,1	2,5	2,5	2,7
0,4	1,0	0,05	-	1,0	-	0,4	-	0,5	1,3	0,4	0,08
0,2	0,3	-	5,8	0,6	0,03	0,01	0,9	0,5	1,3	0,6	0,1
0,5	0,6	-	-	4,8	0,1	2,4	2,5	2,9	4,2	2,7	2,5
1,1	2,1	-	-	1,9	0,0009	0,7	-	1,2	2,0	1,7	0,4
0,2	0,7	-	-	2,1	1,4	0,4	-	0,9	0,6	1,1	0,2
6,3	7,7	0,03	-	1,0	0,2	5,2	-	1,3	1,7	1,9	0,06
1,1	2,4	-	-	3,3	0,3	1,5	1,9	3,4	1,8	2,1	0,2
0,01	0,2	-	1,6	1,1	1,3	0,05	-	1,0	1,6	1,1	3,7
0,2	1,0	-	-	1,1	0,07	3,9	5,6	1,1	1,1	0,4	0,6
3,8	3,1	0,02	2,2	1,5	1,5	1,6	-	1,9	4,0	2,1	1,4
1,3	0,4	-	-	0,006	-	-	-	0,04	0,2	0,1	-
0,03	0,1	-	0,8	4,3	-	1,3	-	2,1	1,2	2,8	0,9
0,009	0,1	-	4,0	2,2	1,7	0,05	0,04	1,5	1,2	0,7	2,4
0,4	0,9	-	2,8	1,6	0,9	0,9	2,3	1,2	0,5	0,7	1,7
<b>7,2</b>	<b>9,0</b>	-	<b>11,0</b>	<b>7,6</b>	<b>0,4</b>	<b>7,6</b>	-	<b>7,4</b>	<b>10,6</b>	<b>7,8</b>	<b>4,6</b>
0,3	0,7	-	-	0,2	-	0,1	-	0,4	0,5	0,5	0,2
3,8	4,5	-	7,2	3,7	0,06	1,3	-	3,0	4,3	3,8	0,5
2,9	3,1	-	0,01	1,2	0,2	0,6	-	1,7	2,9	1,6	0,05
2,4	2,3	-	-	0,2	-	0,01	-	0,6	0,1	0,3	-
0,04	0,1	-	0,01	0,0009	-	-	-	0,2	0,02	0,1	-
0,2	0,7	-	3,8	2,5	0,09	5,6	-	2,3	2,9	1,9	3,8
<b>21,7</b>	<b>23,2</b>	<b>51,0</b>	<b>10,3</b>	<b>8,4</b>	<b>3,0</b>	<b>4,9</b>	<b>1,4</b>	<b>10,1</b>	<b>15,1</b>	<b>11,5</b>	<b>19,6</b>
0,08	0,1	-	-	0,005	0,009	0,003	-	0,04	0,06	0,003	0,002
0,6	0,4	-	0,3	0,1	0,1	0,004	-	0,3	0,3	0,1	0,04
0,04	0,08	-	-	0,01	-	-	-	0,09	0,02	0,03	-
0,2	0,3	-	-	0,5	0,04	0,1	-	0,1	0,8	0,2	0,07
0,6	1,8	-	0,1	1,0	1,1	0,2	1,4	1,4	1,8	1,6	14,0
5,2	8,5	-	2,5	1,1	0,04	0,9	-	1,4	2,0	1,8	0,07
-	-	-	-	-	-	-	-	0,02	0,01	-	-
0,01	0,0005	-	-	-	-	-	-	0,02	-	-	-
13,1	8,3	51,0	1,2	0,9	-	0,4	-	1,2	1,2	1,1	0,01
0,1	0,2	-	-	-	-	-	-	0,04	0,005	0,08	0,0008
0,2	0,7	-	4,7	1,0	0,8	0,2	-	1,9	0,4	1,2	1,2
0,1	0,9	-	1,5	1,8	0,7	2,2	-	1,7	3,0	3,0	0,9
0,2	0,4	-	-	0,9	0,09	0,8	-	1,1	4,6	1,7	2,6
1,0	1,2	-	-	0,9	-	0,1	-	0,3	0,7	0,6	0,2
0,5	0,4	-	-	0,2	-	0,01	-	0,5	0,07	0,1	0,0002
0,009	0,01	-	-	0,006	-	-	-	0,007	0,003	0,003	-
<b>11,8</b>	<b>4,1</b>	-	<b>2,6</b>	<b>1,3</b>	<b>0,001</b>	<b>0,5</b>	<b>1,1</b>	<b>3,6</b>	<b>1,4</b>	<b>2,3</b>	<b>0,9</b>
0,5	1,0	-	0,6	0,01	-	0,03	-	0,6	0,1	0,3	-
2,4	0,8	-	1,0	0,3	-	0,2	1,1	1,1	0,2	0,8	0,5
6,8	1,6	-	-	0,6	0,001	0,004	-	0,8	0,4	0,5	0,1
1,1	0,3	-	-	0,4	-	0,002	-	0,4	0,4	0,2	0,2
0,2	0,1	-	0,04	-	-	-	-	0,2	0,04	0,09	0,0002
0,002	-	-	-	-	-	-	-	0,009	-	0,001	-
-	0,007	-	0,04	-	-	-	-	0,1	0,02	0,08	-
0,9	0,3	-	-	-	-	0,04	-	0,4	0,1	0,2	0,0007
0,02	0,03	-	0,9	-	-	0,2	-	0,02	0,007	0,04	-
-	-	-	-	-	-	-	-	0,03	0,04	0,008	-



**14.10. УРОВЕНЬ ИСПОЛЬЗОВАНИЯ СРЕДНЕГОДОВОЙ ПРОИЗВОДСТВЕННОЙ МОЩНОСТИ ОРГАНИЗАЦИЙ ПО ВЫПУСКУ ОТДЕЛЬНЫХ ВИДОВ ПРОМЫШЛЕННОЙ ПРОДУКЦИИ<sup>1)</sup>**

(в процентах)

	1980	1990	1995	1996	1997	1998	1999	2000	2001
Первичная переработка нефти	...	87	62	61	65	60	62	68	68
Уголь	94	93	72	72	70	66	73	84	87
Чугун	94	94	70	70	73	71	84	86	86
Сталь	95	94	67	68	68	63	71	77	77
Готовый прокат черных металлов	94	92	66	65	67	59	63	72	78
Железная руда товарная	93	98	84	81	81	81	90	92	93
Минеральные удобрения (в пересчете на 100% питательных веществ)	74	75	50	46	49	47	58	63	67
Химические средства защиты растений (в 100%-ном исчислении по действующему веществу)	73	46	19	15	15	7	16	21	25
Синтетические смолы и пластические массы	86	84	45	36	40	45	55	62	62
Лакокрасочные материалы	79	74	20	17	17	15	20	24	22
Шины автомобильные, для сельскохозяйственных машин, мотоциклов и мотороллеров	90	91	43	52	62	59	69	71	76
Металлорежущие станки	87	81	24	18	16	13	14	17	18
Кузнечно-прессовые машины	94	83	13	7,8	7,8	10	10	13	18
Тракторы	98	81	11	10	9,7	8,4	14	19	15
Холодильники и морозильники бытовые	92 <sup>2)</sup>	98 <sup>2)</sup>	37	24	27	25	31	39	52
Электропылесосы	87	82	19	13	14	12	21	20	20
Часы бытовые	...	98	40	22	16	18	28	55	50
Пиломатериалы	75	69	31	28	27	29	34	39	39
Клееная фанера	78	88	52	53	53	67	76	82	80
Древесностружечные плиты	81	92	39	27	30	36	47	55	63
Картон	80	87	41	29	35	38	52	63	67
Бумага	92	94	57	49	47	54	70	79	81
Цемент	91	93	45	36	36	36	39	44	48
Материалы стеновые	79	81	50	41	38	34	45	48	49
Листы асбестоцементные (шифер)	83	90	34	27	27	29	39	41	45
Материалы мягкие кровельные и изоляционные	79	80	38	30	30	34	37	40	43
Материалы строительные нерудные	85	91	52	45	43	45	49	56	58
Конструкции и изделия сборные железобетонные	79	78	32	24	20	20	22	28	33
Ткани хлопчатобумажные суровые	90	91	28	24	31	29	39	55	58
Ткани льняные и пенькоджутовые суровые	...	86	32	27	25	17	23	28	32
Ткани шерстяные готовые	...	68	16	12	12	11	14	17	18
Чулочно-носочные изделия	93	95	36	27	27	24	42	49	51
Трикотажные изделия	...	93	21	13	12	13	24	28	33
Обувь	89	87	23	18	17	14	23	29	32
Сахар-песок из сахарной свеклы	89	87	86	85	81	75	77	76	81
Хлеб и хлебобулочные изделия	72	67	44	41	38	35	39	40	40
Консервы плодоовощные	66	72	21	15	16	20	24	32	45
Мясо	71	76	32	25	19	17	14	18	18
Колбасные изделия	87	90	54	52	44	41	42	52	55
Масло животное	83	76	35	29	27	26	24	25	24
Цельномолочная продукция (в пересчете на молоко)	88	76	24	24	24	26	28	32	35
Мука	83	89	53	46	48	47	49	45	45
Крупа	99,8	99,8	39	28	27	28	22	24	27

<sup>1)</sup> Без малых предприятий и промышленных подразделений при непромышленных организациях.<sup>2)</sup> Холодильники (бытовые).
**14.11. ИСПОЛЬЗОВАНИЕ ВТОРИЧНЫХ ЭНЕРГЕТИЧЕСКИХ РЕСУРСОВ**

Годы	Вторичные энергетические ресурсы				Фактически сэкономлено за счет использования вторичных энергетических ресурсов, млн. т условного топлива	Годы	Вторичные энергетические ресурсы				Фактически сэкономлено за счет использования вторичных энергетических ресурсов, млн. т условного топлива
	горючие		тепловые				горючие		тепловые		
	млн. т условного топлива	в процентах от выхода	млн. Гкал	в процентах от выхода			млн. т условного топлива	в процентах от выхода	млн. Гкал	в процентах от выхода	
1991	14,4	90	68,5	20	25,9	1998	12,3	95	52,8	18	21,2
1995	13,3	95	56,5	20	22,9	1999	13,1	92	58,9	20	23,0
1996	9,2	94	52,8	18	18,1	2000	14,3	95	67,1	22	25,5
1997	11,8	95	51,4	20	20,5	2001	15,9	96	69,6	23	27,5

**14.12. УДЕЛЬНЫЙ РАСХОД ЭЛЕКТРОЭНЕРГИИ НА ПРОИЗВОДСТВО ОТДЕЛЬНЫХ ВИДОВ ПРОДУКЦИИ И РАБОТ**

(киловатт-часов на тонну)

	1991	1995	1996	1997	1998	1999	2000	2001
Добыча нефти, включая газовый конденсат <sup>1)</sup>	91,3	102,9	105,2	103,3	99,5	100,2	98,6	102,1
Добыча угля	33,4	36,1	35,1	31,2	30,8	30,0	26,8	25,4
Переработка нефти, включая газовый конденсат	37,5	51,8	46,7	47,3	49,6	47,5	49,9	50,2
Электросталь	752,0	781,5	770,9	771,3	779,8	750,2	714,1	711,3
Готовый прокат черных металлов	150,0	168,6	165,9	154,7	159,9	154,5	151,7	150,4
Синтетический каучук	3032	2945	3200	3259	3400	3067	2971	3193

<sup>1)</sup> Всеми способами.
**14.13. УДЕЛЬНЫЙ РАСХОД УСЛОВНОГО ТОПЛИВА НА ПРОИЗВОДСТВО ОТДЕЛЬНЫХ ВИДОВ ПРОДУКЦИИ И РАБОТ**

(килограммов на тонну)

	1991	1995	1996	1997	1998	1999	2000	2001
Переработка нефти, включая газовый конденсат	56,7	73,1	70,8	72,8	73,5	73,0	72,4	70,8
Чугун	579,3	596,3	588,2	583,9	579,8	577,2	578,0	571,8
Готовый прокат черных металлов	147,8	166,0	156,0	146,1	149,1	144,1	136,4	129,3



**14.14. ПОТЕРИ ОТДЕЛЬНЫХ ПОЛЕЗНЫХ ИСКОПАЕМЫХ ПРИ ДОБЫЧЕ<sup>1)</sup>**  
(в процентах от погашенных запасов)

	1990	1995	1996	1997	1998	1999	2000	2001
Уголь	16,1	12,0	11,0	11,0	12,0	12,0	9,2	11,9
Железная руда	2,8	3,4	3,0	3,0	2,6	2,0	2,8	3,1
Горючие сланцы	29,0	28,9	27,0	25,6	25,6	25,6	28,1	28,5
Фосфоритная руда	4,4	7,2	6,4	6,3	6,9	7,9	8,4	7,7

<sup>1)</sup> По данным МПР России и Госгортехнадзора России.

**МАТЕРИАЛЬНО-ТЕХНИЧЕСКАЯ БАЗА ПРОМЫШЛЕННОСТИ**

**14.15. НАЛИЧИЕ ОСНОВНЫХ ФОНДОВ ОСНОВНОГО ВИДА ДЕЯТЕЛЬНОСТИ ПО ОТРАСЛЯМ ПРОМЫШЛЕННОСТИ<sup>1)</sup>**

(на конец года; по полной учетной стоимости; миллионов рублей; до 1998 г. – млрд. руб.)

	1970	1975	1980	1985	1990	1995	1996	1997	1998	1999	2000	2001
<b>Вся промышленность</b>	<b>153</b>	<b>232</b>	<b>336</b>	<b>468</b>	<b>604</b>	<b>1637069</b>	<b>3848482</b>	<b>3561555</b>	<b>3464811</b>	<b>3432153</b>	<b>3734713</b>	<b>4315349</b>
в том числе:												
электроэнергетика	25,2	36,6	49,8	66,3	82,4	260276	704068	724294	804088	838722	897990	1041002
топливная промышленность	17,6	26,3	41,6	68,4	106	387900	838102	778032	757496	651090	746109	916501
нефтедобывающая	...	...	...	...	...	254141	482327	460102	463581	461397	538564	669606
нефтеперерабатывающая	...	...	...	...	...	27021	74540	75096	76548	72364	83362	104562
газовая <sup>2)</sup>	...	...	...	...	...	58440	160563	136008	135501	38282	40312	49053
угольная	...	...	...	...	...	46341	115736	102250	77552	76418	80251	89926
черная металлургия	12,6	18,4	25,4	33,7	41,6	107244	255383	223649	208000	206867	221100	268987
цветная металлургия	8,0	12,1	16,6	23,2	29,3	92962	224840	209528	198567	224735	270129	340636
химическая и нефтехимическая промышленность	13,3	20,5	30,1	41,3	50,0	149608	341502	293664	278915	261001	262493	278503
машиностроение и металлообработка	35,5	57,1	88,6	126	164	358872	855975	771288	704138	700849	752347	806460
лесная, деревообрабатывающая и целлюлозно-бумажная промышленность	10,5	14,8	20,1	26,1	30,8	66901	158076	131854	115299	108628	113113	128629
промышленность строительных материалов	8,7	13,7	19,5	24,8	28,0	57306	129095	113804	101016	99990	99270	101704
легкая промышленность	6,3	8,9	11,7	15,1	19,2	33430	77885	68501	58084	54459	52345	50435
пищевая промышленность	11,2	16,4	21,9	28,3	36,3	83587	182213	160307	157724	182295	227265	275537

<sup>1)</sup> По крупным и средним коммерческим организациям.

<sup>2)</sup> В этой и табл. 14.16, 14.17 начиная с 1999 г. изменение показателей, характеризующих наличие, износ и обновление основных фондов газовой промышленности, вызвано массовой передачей организациями ОАО «Газпром» своих основных фондов на баланс головной организации ОАО «Газпром», имеющей основной вид деятельности «торговля», в результате чего объем основных фондов основного вида деятельности организаций газовой промышленности сократился в 3 раза.

**14.16. СТЕПЕНЬ ИЗНОСА ОСНОВНЫХ ФОНДОВ ОСНОВНОГО ВИДА ДЕЯТЕЛЬНОСТИ ПО ОТРАСЛЯМ ПРОМЫШЛЕННОСТИ<sup>1)</sup>**

(на конец года; в процентах)

	1970	1975	1980	1985	1990	1995	1996	1997	1998	1999	2000	2001
<b>Вся промышленность</b>	<b>25,7</b>	<b>30,5</b>	<b>36,2</b>	<b>41,7</b>	<b>46,4</b>	<b>47,5</b>	<b>49,8</b>	<b>51,6</b>	<b>52,9</b>	<b>51,9</b>	<b>51,3</b>	<b>49,9</b>
Электроэнергетика	23,2	27,1	31,6	35,6	40,6	44,2	47,5	48,3	49,4	50,4	51,6	52,9
Топливная промышленность	34,7	38,8	43,4	46,3	46,7	50,1	51,6	53,6	54,7	52,6	50,2	46,0
Нефтедобывающая	...	...	...	...	...	52,1	54,7	56,6	57,0	55,2	52,3	46,7
Нефтеперерабатывающая	...	...	...	...	...	63,3	62,8	63,7	59,9	59,8	55,9	52,5
Газовая	...	...	...	...	...	44,1	45,8	47,8	50,0	22,8	23,7	24,2
Угольная	...	...	...	...	...	38,7	39,5	39,9	43,6	44,3	42,9	44,8
Черная металлургия	25,8	31,3	38,0	44,8	50,1	45,2	48,1	50,2	53,1	53,0	53,5	53,6
Цветная металлургия	29,9	33,6	37,8	42,5	46,9	47	48,3	49,2	52,0	49,1	44,5	44,8
Химическая и нефтехимическая промышленность	22,1	28,1	35,8	44,8	56,3	55,6	59,9	61,2	62,6	60,9	60,2	58,3
Машиностроение и металлообработка	25,3	29,5	34,4	41,1	47,5	46,5	48,7	51,1	53,2	53,3	55,3	54,3
Лесная, деревообрабатывающая и целлюлозно-бумажная промышленность	29,3	33,6	38,5	44,3	48,3	48,4	50,5	53,3	55,2	51,6	48,7	45,7
Промышленность строительных материалов	24,7	29,2	34,5	40,7	42,1	44,7	48,4	50,7	53,6	54,2	53,7	52,6
Легкая промышленность	25,1	28,7	32,8	37,4	40,2	45,9	50,5	53,7	54,9	55,7	54,2	50,9
Пищевая промышленность	25,7	31,6	38,9	40,5	40,7	36,7	38,7	46,5	44,5	39,9	38,3	35,9

<sup>1)</sup> По крупным и средним коммерческим организациям.

**14.17. КОЭФФИЦИЕНТЫ ОБНОВЛЕНИЯ ОСНОВНЫХ ФОНДОВ ПО ОТРАСЛЯМ ПРОМЫШЛЕННОСТИ<sup>1)</sup>**  
(в сопоставимых ценах)

	1970	1975	1980	1985	1990	1995	1996	1997	1998	1999	2000	2001
<b>Вся промышленность</b>	<b>10,6</b>	<b>8,9</b>	<b>8,1</b>	<b>6,9</b>	<b>6,9</b>	<b>1,7</b>	<b>1,4</b>	<b>1,1</b>	<b>1,2</b>	<b>1,1</b>	<b>1,5</b>	<b>1,6</b>
Электроэнергетика	8,3	6,2	6,0	6,3	4,0	1,7	1,7	1,2	1,3	1,1	0,8	0,9
Топливная промышленность	10,0	11,1	10,6	10,4	8,1	2,8	2,9	1,9	1,7	1,6	2,4	3,5
Нефтедобывающая	11,1	12,3	11,8	11,6	9,0	3,3	3,0	1,6	1,7	1,7	2,9	4,2
Нефтеперерабатывающая	3,7	4,1	3,9	3,8	3,0	2,1	1,9	1,8	1,8	1,2	2,2	3,3
Газовая	8,5	9,5	9,0	8,9	6,9	2,8	4,3	3,0	1,8	1,3	0,5	1,5
Угольная	10,4	11,5	11,0	10,8	8,4	2,3	2,3	2,0	1,5	1,8	2,4	2,2
Черная металлургия	9,5	9,5	8,3	5,2	7,5	2,1	1,2	0,7	0,6	0,9	0,8	1,4
Цветная металлургия	12,7	11,1	9,7	6,1	5,3	1,6	1,5	1,2	1,0	2,0	2,4	2,8
Химическая и нефтехимическая промышленность	12,1	9,2	8,6	4,8	4,1	0,7	0,6	0,6	0,5	0,6	0,8	0,8
Машиностроение и металлообработка	12,7	10,1	9,3	7,6	6,6	0,8	0,7	0,5	0,4	0,6	0,7	0,9
Лесная, деревообрабатывающая и целлюлозно-бумажная промышленность	12,0	9,2	9,2	6,2	6,8	1,2	1,0	0,6	0,7	1,1	1,5	1,7
Промышленность строительных материалов	9,3	7,1	5,7	3,9	5,4	1,4	0,7	0,5	0,6	0,8	1,1	1,3
Легкая промышленность	10,2	8,0	7,4	6,5	8,4	0,6	0,3	0,3	0,3	0,3	0,5	0,6
Пищевая промышленность	7,6	6,0	5,2	5,1	7,4	2,6	1,6	1,5	2,1	3,1	2,7	3,1

<sup>1)</sup> По крупным и средним коммерческим организациям.



**14.18. ВОЗРАСТНАЯ СТРУКТУРА ПРОИЗВОДСТВЕННОГО ОБОРУДОВАНИЯ В ПРОМЫШЛЕННОСТИ**  
(в процентах)

	1970	1975	1980	1985	1990	1995	1996	1997	1998	1999	2000	2001
Все оборудование (на конец года)	100	100	100	100	100	100	100	100	100	100	100	100
из него в возрасте, лет:												
до 5	40,8	37,5	35,5	33,1	29,4	10,1	7,2	5,2	4,1	4,1	4,7	5,7
6 - 10	30,0	29,7	28,7	28,2	28,3	29,8	27,5	24,1	20,1	15,2	10,6	7,6
11 - 15	14,0	14,8	15,6	16,0	16,5	22,0	23,4	24,7	25,3	25,7	25,5	23,2
16 - 20	6,9	9,0	9,5	9,8	10,8	15,0	16,1	17,5	18,9	20,1	21,0	21,9
более 20	8,3	9,0	10,7	12,9	15,0	23,1	25,8	28,5	31,6	34,8	38,2	41,6
Средний возраст оборудования, лет	8,42	8,94	9,47	10,11	10,80	14,25	15,16	16,09	17,01	17,88	18,68	19,4

**14.19. КОЭФФИЦИЕНТЫ ВЫБИТИЯ ОСНОВНЫХ ФОНДОВ ПО ОТРАСЛЯМ ПРОМЫШЛЕННОСТИ<sup>1)</sup>**  
(в сопоставимых ценах)

	1970	1975	1980	1985	1990	1995	1996	1997	1998	1999	2000	2001
<b>Вся промышленность</b>	<b>1,8</b>	<b>1,6</b>	<b>1,4</b>	<b>1,3</b>	<b>1,8</b>	<b>1,5</b>	<b>1,5</b>	<b>1,5</b>	<b>1,5</b>	<b>1,1</b>	<b>1,2</b>	<b>1,1</b>
Электроэнергетика	0,5	0,6	0,4	0,4	0,5	0,5	0,4	0,4	0,4	0,4	0,5	0,6
Топливная промышленность	2,6	2,7	1,7	1,4	1,5	1,7	2,7	2,1	1,7	1,3	1,3	1,2
Нефтедобывающая	1,9	2,0	1,2	1,0	1,1	1,5	1,9	1,1	0,9	0,9	1,0	1,0
Нефтеперерабатывающая	2,4	2,5	1,6	1,3	1,4	1,0	2,8	2,0	1,6	0,9	1,3	1,1
Газовая	0,9	0,9	0,6	0,5	0,5	0,3	0,3	1,1	0,5	0,5	0,4	0,5
Угольная	7,1	7,4	4,6	3,8	4,1	5,8	8,8	8,4	8,1	5,7	5,3	3,3
Черная металлургия	1,0	1,0	0,9	0,9	1,2	1,0	1,0	1,2	1,1	0,8	0,6	0,9
Цветная металлургия	1,9	1,7	1,5	1,5	1,8	2,0	2,3	1,8	2,0	1,2	1,0	1,2
Химическая и нефтехимическая промышленность	1,4	1,1	1,2	1,1	1,5	1,6	1,1	1,6	1,2	1,0	1,1	1,1
Машиностроение и металлообработка	1,4	1,2	1,2	1,3	1,6	1,3	0,9	1,2	1,3	1,1	1,0	1,1
Лесная, деревообрабатывающая и целлюлозно-бумажная промышлен- ность	3,9	3,7	3,3	2,8	3,5	3,3	2,9	2,2	2,9	2,5	1,9	2,0
Промышленность строительных материалов	3,2	2,6	2,6	2,0	3,3	2,7	1,7	2,0	1,9	1,5	1,7	2,0
Легкая промышленность	1,9	2,3	2,0	2,2	2,2	1,9	1,5	1,7	1,7	1,7	2,1	1,8
Пищевая промышленность	2,3	1,8	2,1	2,0	2,3	2,6	1,9	1,7	2,1	1,4	1,7	1,6

<sup>1)</sup> По крупным и средним коммерческим организациям.

**ГЕОЛОГОРАЗВЕДОЧНЫЕ РАБОТЫ**
**14.20. РАСПРЕДЕЛЕНИЕ ГЕОЛОГОРАЗВЕДОЧНЫХ РАБОТ ПО ИСТОЧНИКАМ ФИНАНСИРОВАНИЯ**  
(в процентах)

	1994	1995	1996	1997	1998	1999	2000	2001
<b>Всего</b>	<b>100</b>	<b>100</b>	<b>100</b>	<b>100</b>	<b>100</b>	<b>100</b>	<b>100</b>	<b>100</b>
в том числе за счет:								
федерального бюджета	29,8	15,1	10,7	8,8	11,6	13,6	17,7	4,8
бюджетов субъектов Российской Федерации	5,9	7,9	13,3	17,2	23,6	21,5	18,8	16,8
отчислений на воспроизводство минерально- сырьевой базы, оставляемых у организаций	44,6	56,8	62,0	50,8	41,3	46,1	43,8	46,1
собственных средств организаций	8,8	6,6	5,1	6,9	10,6	7,3	9,7	15,9
отечественных и зарубежных инвестиций	10,3	13,3	8,8	16,3	11,5	10,4	9,8	15,6
кредитов	0,6	0,3	0,1	0,02	1,4	1,1	0,2	0,8

В 2001 г. на проведение геологоразведочных работ, направленных на развитие минерально-сырьевой базы России, было израсходовано 64,8 млрд. руб. В глубоком разведочном бурении было освоено около 23,9 млрд. руб. и пробурено 1850 тыс. м скважин.



**14.21. РАСПРЕДЕЛЕНИЕ ГЕОЛОГОРАЗВЕДОЧНЫХ РАБОТ ПО ВИДАМ ПОЛЕЗНЫХ ИСКОПАЕМЫХ**  
(в процентах)

	1990	1995	1996	1997	1998	1999	2000	2001
<b>Всего</b>	<b>100</b>	<b>100</b>	<b>100</b>	<b>100</b>	<b>100</b>	<b>100</b>	<b>100</b>	<b>100</b>
из них по важнейшим видам полезных ископаемых:								
нефть, газ и конденсат	73,1	64,6	69,4	70,1	66,7	64,5	63,9	83,3
уголь	3,4	1,8	2,0	2,0	1,9	1,2	0,6	0,5
цветные и редкие металлы	4,9	3,4	3,0	2,4	2,1	2,2	2,9	1,7
благородные металлы	7,1	6,5	4,6	4,2	5,4	5,7	4,7	3,7
черные металлы	0,6	0,5	0,4	0,6	0,6	0,5	0,7	0,6
алмазы	1,7	2,9	2,1	2,8	3,6	2,9	2,5	2,0
неметаллы	2,6	0,9	0,8	1,9	2,6	1,0	0,6	0,4

**14.22. ГЛУБОКОЕ РАЗВЕДОЧНОЕ БУРЕНИЕ**  
(тысяч метров)

Годы	Всего	в том числе на нефть и газ	Годы	Всего	в том числе на нефть и газ	Годы	Всего	в том числе на нефть и газ
1970	3218	3192	1990	5299	5286	1998	1255	1250
1975	3410	3390	1995	1526	1521	1999	1235	1234
1980	3872	3829	1996	1479	1476	2000	1722	1719
1985	4794	4729	1997	1521	1510	2001	1850	1847

**ТОПЛИВНО-ЭНЕРГЕТИЧЕСКИЕ ОТРАСЛИ**
**14.23. БАЛАНС ЭНЕРГОРЕСУРСОВ за 2000 г.**  
(миллионов тонн условного топлива)

	Топливо-энергетические ресурсы									Из общего объема топливно-энергетических ресурсов котельно-печное топливо
	всего	природное топливо	из него			продукты переработки топлива	горючие побочные энергоресурсы	электроэнергия	теплоэнергия	
			нефть, включая газовый конденсат	газ естественный	уголь					
<b>Ресурсы</b>										
Добыча (производство) – всего	2156,0	1316,0	462,8	673,8	172,4	291,9	31,1	302,4	214,6	1049,7
в том числе без потерь <sup>1)</sup>	2136,8	1296,8	460,0	672,5	157,4	291,9	31,1	302,4	214,6	1032,4
Запасы у поставщиков:										
на начало года	127,1	121,7	51,1	61,5	7,8	5,4	-	-	-	87,4
на конец года	134,3	129,1	51,4	69,6	6,9	5,2	-	-	-	94,6
изменение запасов	-7,2	-7,4	-0,3	-8,1	0,9	0,2	-	-	-	-7,2
Запасы у потребителей:										
на начало года	31,0	18,3	1,9	0,0	15,2	12,7	-	-	-	24,9
на конец года	30,8	17,6	1,9	0,0	14,5	13,2	-	-	-	24,9
изменение запасов	0,2	0,7	-0,01	0,0	0,7	-0,5	-	-	-	-0,02
Импорт	47,4	43,1	8,4	15,0	19,6	1,3	-	3,0	-	37,4
Итого ресурсов	2177,2	1333,2	468,1	679,4	178,6	292,9	31,1	305,4	214,6	1062,6
<b>Распределение</b>										
Экспорт	550,5	459,0	206,5	223,7	28,3	83,6	-	7,9	-	350,4
Общее потребление - всего	1626,7	874,2	261,6	455,7	150,3	209,3	31,1	297,5	214,6	712,2
в том числе:										
на преобразование в другие виды энергии	416,7	370,7	1,5	266,3	100,4	34,2	8,3	3,4	0,01	408,6
в качестве сырья:										
на переработку в другие виды топлива	272,3	263,0	226,3	4,3	32,3	9,3	-	-	-	-
на производство химической, нефтехимической и другой нетопливной продукции	66,9	47,4	25,0	22,0	0,3	19,4	0,1	-	-	35,4
в качестве материала на нетопливные нужды	16,9	4,3	2,0	2,1	0,1	12,6	0,01	-	-	3,1
на конечное потребление	794,1	174,1	1,4	153,1	15,9	132,3	22,7	259,1	205,9	252,6
потери на стадии потребления и транспортировки	59,8	14,7	5,4	7,9	1,3	1,5	-	35,0	8,6	12,5

<sup>1)</sup> При добыче, производстве и обогащении.

## ЭЛЕКТРОЭНЕРГЕТИКА

## 14.24. ОСНОВНЫЕ ПОКАЗАТЕЛИ РАБОТЫ ЭЛЕКТРОЭНЕРГЕТИКИ

	1970	1975	1980	1985	1990	1995	1996	1997	1998	1999	2000	2001
Число действующих организаций (на конец года)	...	929	1006	1002	849	1165	1130	1241	1290	1528	1431	1464
Объем промышленной продукции, млн. руб. (до 1998 г. – млрд. руб.)	6,8	9,4	11,7	17,7	21,4	121404	191221	218202	245985	269551	375088	519993
Индекс промышленного производства, в процентах к предыдущему году	107	106	106	103	102	97	97	98	98	99	102	102
Среднегодовая численность промышленно-производственного персонала, тыс. человек	362	413	467	522	545	750	790	810	842	880	913	942
в том числе рабочие	280	320	358	398	404	560	588	597	621	649	672	692
Сальдированный финансовый результат (прибыль минус убыток) <sup>1)</sup> , млн. руб. (до 1998 г. – млрд. руб.)	...	...	...	...	...	21503	26852	32086	20721	36347	35766	53001
Уровень рентабельности продукции <sup>1)</sup> , процентов	...	...	...	...	...	17,5	14,3	14,1	12,0	13,7	13,5	15,7
Снижение (-), повышение затрат на один рубль продукции, в процентах к предыдущему году	-1,4	2,9	1,9	0,9	19,6	-1,1	6,0	-0,6	0,1	1,5	-0,6	-0,2

<sup>1)</sup> С 1995 г. – по данным бухгалтерской отчетности.

## 14.25. ЭЛЕКТРОБАЛАНС

(миллиардов киловатт-часов)

Годы	Произведено электроэнергии	Получено из-за пределов Российской Федерации	Потреблено электроэнергии - всего	в том числе				Отпущено за пределы Российской Федерации
				промышленностью	сельским хозяйством	транспортом	другими отраслями и потери в сетях	
1970	470,2	16,6	478,7	321,6	18,9	41,2	97,0	8,1
1975	639,9	30,2	658,8	427,7	36,4	55,6	139,1	11,3
1980	804,9	33,0	815,9	503,2	56,0	77,0	179,7	22,0
1985	962,0	32,3	964,4	577,1	73,7	91,1	222,5	29,9
1990	1082,2	35,0	1073,8	625,9	96,4	103,8	247,7	43,4
1995	860,0	18,4	840,4	440,2	88,6	65,2	246,4	38,0
1996	847,2	12,3	827,7	424,9	85,9	64,9	252,0	31,8
1997	834,1	7,1	814,4	421,4	78,1	63,5	251,4	26,8
1998	827,2	8,3	809,1	412,0	75,0	60,0	262,1	26,4
1999	846,2	8,4	832,1	430,3	72,0	60,6	269,2	22,5
2000	877,8	8,8	863,7	455,9	68,1	60,9	278,8	22,9
2001	891,3	9,8	875,4	462,8	63,0	63,1	286,5	25,7

## 14.26. ПРОИЗВОДСТВО ЭЛЕКТРОЭНЕРГИИ ПО РЕГИОНАМ РОССИЙСКОЙ ФЕДЕРАЦИИ

(миллиардов киловатт-часов)

	1970	1975	1980	1985	1990	1995	1996	1997	1998	1999	2000	2001
<b>Российская Федерация</b>	<b>470,2</b>	<b>639,9</b>	<b>804,9</b>	<b>962,0</b>	<b>1082,2</b>	<b>860,0</b>	<b>847,2</b>	<b>834,1</b>	<b>827,2</b>	<b>846,2</b>	<b>877,8</b>	<b>891,3</b>
<b>Центральный федеральный округ</b>	<b>90,0</b>	<b>129,6</b>	<b>163,0</b>	<b>214,1</b>	<b>246,6</b>	<b>189,7</b>	<b>189,4</b>	<b>187,3</b>	<b>182,4</b>	<b>190,1</b>	<b>195,8</b>	<b>196,3</b>
Белгородская область	0,7	0,5	0,5	0,5	0,5	0,4	0,4	0,4	0,4	0,4	0,5	0,5
Брянская область	0,9	0,5	0,4	0,5	0,4	0,4	0,4	0,3	0,3	0,3	0,3	0,3
Владимирская область	0,9	2,0	1,8	2,1	2,0	1,9	2,1	1,9	2,1	1,9	1,9	2,1
Воронежская область	3,5	10,8	12,8	18,2	11,3	10,0	10,7	12,7	10,7	10,4	12,3	11,9
Ивановская область	1,9	1,7	1,6	1,7	2,7	1,8	2,0	2,0	1,7	1,3	1,4	1,2
Калужская область	0,2	0,2	0,2	0,2	0,2	0,2	0,1	0,1	0,1	0,1	0,1	0,1
Костромская область	4,2	16,5	16,9	21,3	22,5	10,8	9,3	13,1	14,1	13,2	12,7	13,3
Курская область	1,8	1,4	1,4	2,1	2,6	1,8	2,0	1,9	2,0	2,3	2,3	1,8
Липецкая область	1,6	1,6	2,0	2,9	4,0	3,9	3,8	3,5	3,5	3,7	3,7	4,0
Московская область	11,7	20,3	26,6	26,5	27,6	22,3	22,1	19,0	19,5	20,0	20,6	22,7
Орловская область	0,3	0,3	0,8	1,0	0,9	1,4	1,4	1,5	1,5	1,5	1,3	1,3
Рязанская область	1,7	8,0	8,4	15,8	19,3	13,3	12,0	14,0	11,9	11,1	12,5	12,5
Смоленская область	1,3	2,0	3,5	15,5	24,9	20,5	23,9	19,7	17,5	22,4	22,9	23,7
Тамбовская область	1,0	0,6	0,8	1,5	1,5	1,8	1,4	1,2	1,3	1,4	1,4	1,6
Тверская область	15,6	16,2	17,0	19,8	27,7	17,7	16,0	17,9	20,7	22,8	22,3	23,1
Тульская область	20,0	20,6	18,8	17,4	18,8	10,4	9,6	9,1	7,2	7,0	7,1	7,0
Ярославская область	4,9	5,1	4,8	5,2	6,0	4,3	3,6	3,9	4,6	3,9	3,6	4,0
г. Москва	17,9	21,2	31,2	42,4	50,3	49,7	50,5	47,5	45,3	45,7	48,3	48,3
<b>Северо-Западный федеральный округ</b>	<b>35,4</b>	<b>53,1</b>	<b>78,6</b>	<b>99,6</b>	<b>101,6</b>	<b>79,3</b>	<b>77,4</b>	<b>80,1</b>	<b>78,5</b>	<b>83,0</b>	<b>84,2</b>	<b>90,4</b>
Республика Карелия	2,5	2,8	2,8	3,5	3,9	4,7	3,9	4,3	4,7	4,3	4,3	4,3
Республика Коми	2,7	4,1	6,1	9,2	10,4	8,2	7,6	7,8	7,8	7,7	7,9	8,4
Архангельская область	3,8	5,5	6,3	7,0	7,9	5,9	5,8	5,5	5,6	5,5	5,7	6,3
в том числе Ненецкий автономный округ	0,0	0,05	0,1	0,1	0,2	0,1	0,1	0,1	0,1	0,1	0,1	0,1
Вологодская область	2,1	2,5	5,2	6,2	7,0	5,9	5,3	5,3	5,6	6,2	6,2	5,8
Калининградская область	1,0	0,8	0,7	0,7	0,7	0,4	0,2	0,2	0,2	0,2	0,2	0,2
Ленинградская область	8,5	19,2	34,5	42,7	37,9	26,4	26,6	31,2	27,6	31,4	30,8	35,9
Мурманская область	7,9	11,2	14,2	18,7	19,6	16,5	17,0	16,2	16,1	16,5	17,4	16,7
Новгородская область	0,6	0,5	0,6	0,6	0,9	0,8	0,8	0,8	0,9	0,9	1,0	0,9
Псковская область	0,1	0,1	0,1	0,1	0,1	1,2	1,1	1,2	2,2	2,3	2,4	2,5
г. Санкт-Петербург	6,2	6,3	8,1	11,0	13,2	9,3	9,1	7,6	7,8	8,0	8,2	9,3



	1970	1975	1980	1985	1990	1995	1996	1997	1998	1999	2000	2001
<b>Южный федеральный округ</b>	<b>47,7</b>	<b>55,3</b>	<b>68,2</b>	<b>71,8</b>	<b>81,4</b>	<b>66,6</b>	<b>62,2</b>	<b>62,0</b>	<b>59,7</b>	<b>59,6</b>	<b>59,3</b>	<b>64,9</b>
Республика Адыгея	0,2	0,1	0,1	0,1	0,1	0,1	0,1	0,1	0,1	0,1	0,1	0,1
Республика Дагестан	0,6	1,0	2,9	2,0	4,5	2,8	2,8	3,8	2,9	3,5	3,7	4,3
Республика Ингушетия	} 3,2	3,1	3,0	2,6	2,8	-	-	-	-	-	-	-
Чеченская Республика						0,06	0,1	0,1	0,1	-	-	-
Кабардино-Балкарская Республика	0,2	0,2	0,2	0,2	0,2	0,1	0,1	0,2	0,1	0,1	0,1	0,1
Республика Калмыкия	0,03	0,01	0,01	0,01	0,01	0,001	0,0	0,001	0,001	0,0	0,0	0,001
Карачаево-Черкесская Республика	0,6	1,1	1,2	1,0	1,3	0,03	0,03	0,02	0,02	0,06	0,1	0,1
Республика Северная Осетия - Алания	0,4	0,4	0,4	0,3	0,4	0,4	0,4	0,4	0,3	0,3	0,3	0,3
Краснодарский край	6,7	6,6	6,5	6,6	6,8	6,7	6,9	6,8	6,7	6,9	7,0	6,5
Ставропольский край	6,9	10,1	18,2	24,8	26,5	20,0	18,6	18,2	17,7	16,3	18,3	17,9
Астраханская область	1,0	1,0	0,7	0,7	2,1	3,1	3,2	3,1	3,3	3,2	3,4	3,2
Волгоградская область	16,9	15,2	18,4	20,0	20,4	18,4	15,4	16,3	17,6	17,6	15,4	17,0
Ростовская область	11,0	16,5	16,6	13,5	16,3	14,9	14,6	13,0	10,9	11,5	10,7	15,4
<b>Приволжский федеральный округ</b>	<b>99,3</b>	<b>132,9</b>	<b>162,0</b>	<b>184,3</b>	<b>220,2</b>	<b>172,7</b>	<b>169,9</b>	<b>166,2</b>	<b>168,0</b>	<b>170,4</b>	<b>175,8</b>	<b>177,7</b>
Республика Башкортостан	16,5	27,1	30,1	33,7	31,1	26,9	26,4	24,7	24,0	24,0	24,7	24,2
Республика Марий Эл	0,3	0,3	0,2	0,2	0,2	0,7	0,7	0,7	0,7	0,8	1,0	1,1
Республика Мордовия	0,7	0,6	1,1	1,6	1,5	1,1	1,1	1,0	1,1	1,1	1,0	1,2
Республика Татарстан	14,6	25,8	32,7	35,8	36,6	22,8	22,4	22,3	20,9	22,1	23,3	23,0
Удмуртская Республика	0,9	0,6	1,9	2,9	2,9	3,2	3,2	3,0	2,6	2,8	2,6	2,7
Чувашская Республика	1,2	1,2	1,8	6,2	7,5	5,8	5,0	5,1	5,3	4,3	4,3	4,4
Кировская область	3,4	3,6	2,8	3,5	5,5	4,0	3,9	3,8	3,7	3,8	3,6	3,6
Нижегородская область	9,3	9,2	10,8	12,1	13,4	12,7	12,2	11,8	12,1	11,3	10,5	10,3
Оренбургская область	5,2	17,0	22,2	23,7	23,9	18,7	18,4	17,5	17,4	18,0	17,2	15,7
Пензенская область	1,3	0,9	1,4	2,0	2,1	1,6	1,4	1,2	1,5	1,3	1,2	1,5
Пермская область	15,5	14,8	16,6	17,1	32,1	24,3	22,5	21,9	20,3	21,7	22,6	25,0
в том числе Коми-Пермяцкий автономный округ	0,03	0,02	0,03	0,02	0,03	0,01	0,01	0,005	0,004	0,002	0,001	0,001
Самарская область	20,5	21,6	27,4	30,0	32,2	23,7	21,8	23,5	25,7	25,5	24,6	24,3
Саратовская область	9,6	9,2	11,7	13,9	27,3	23,9	27,7	26,9	30,1	31,1	37,2	38,8
Ульяновская область	0,2	1,0	1,4	1,6	3,9	3,3	3,2	2,8	2,6	2,6	2,0	1,9
<b>Уральский федеральный округ</b>	<b>67,6</b>	<b>88,1</b>	<b>118,5</b>	<b>142,5</b>	<b>169,0</b>	<b>122,3</b>	<b>118,3</b>	<b>121,3</b>	<b>121,0</b>	<b>119,3</b>	<b>128,7</b>	<b>126,3</b>
Курганская область	1,5	1,5	3,5	1,1	1,3	1,2	1,3	1,2	1,1	0,9	1,2	1,2
Свердловская область	34,6	47,3	58,1	67,1	60,6	39,0	37,6	37,2	37,9	35,8	43,7	43,2
Тюменская область	2,1	8,3	21,2	38,1	73,1	63,1	61,9	60,7	60,5	64,8	63,4	61,3
в том числе:												
Ханты-Мансийский автономный округ	0,4	6,4	17,7	32,4	61,4	52,0	51,0	50,6	50,7	55,0	53,5	51,7
Ямало-Ненецкий автономный округ	0,1	0,2	0,8	1,2	1,2	1,2	1,2	1,4	1,4	1,2	1,4	1,4
Челябинская область	27,7	28,9	33,0	33,1	31,0	19,0	17,5	22,2	21,5	17,8	20,4	20,6
<b>Сибирский федеральный округ</b>	<b>116,1</b>	<b>159,0</b>	<b>184,3</b>	<b>211,7</b>	<b>215,9</b>	<b>191,2</b>	<b>192,4</b>	<b>181,6</b>	<b>182,2</b>	<b>186,9</b>	<b>195,2</b>	<b>196,7</b>
Республика Алтай	0,04	0,06	0,04	0,03	0,01	0,0	0,0	0,0	0,0	0,0	0,001	0,002
Республика Бурятия	0,9	1,3	4,4	5,0	4,6	3,4	4,4	4,4	3,8	3,4	3,2	3,5
Республика Тыва	0,2	0,2	0,1	0,1	0,1	0,04	0,02	0,04	0,04	0,04	0,04	0,04
Республика Хакасия	0,2	0,1	4,3	16,8	21,9	27,5	21,8	25,5	20,1	21,4	25,7	27,6
Алтайский край	2,9	4,5	4,5	5,9	7,6	5,2	4,6	4,2	4,4	4,7	5,0	5,3
Красноярский край	33,8	42,3	50,4	50,7	51,8	48,0	51,7	48,6	47,6	47,4	50,9	50,7
в том числе:												
Таймырский (Долгано-Ненецкий) автономный округ	0,03	0,06	0,1	0,1	0,1	0,1	0,07	0,06	0,07	0,07	0,08	0,09
Эвенкийский автономный округ	0,01	0,02	0,03	0,07	0,1	0,1	0,08	0,08	0,08	0,07	0,07	0,07
Иркутская область	36,3	49,0	59,5	72,7	67,1	59,5	55,6	49,5	52,9	54,8	54,1	55,5
в том числе Усть-Ордынский Бурятский автономный округ	0,0	0,0	0,0	0,0	0,0	0,01	0,0	0,0	0,0	0,0	0,0	0,0
Кемеровская область	18,4	31,2	30,3	26,9	28,5	25,0	26,9	22,7	25,6	27,5	27,2	27,1
Новосибирская область	7,0	9,5	9,3	9,6	10,9	7,7	9,9	9,2	10,8	11,3	12,3	10,8
Омская область	4,9	6,4	7,1	9,8	10,0	7,0	7,9	6,7	6,8	5,9	6,2	6,0
Томская область	1,2	1,5	1,4	1,5	1,4	3,4	4,1	5,8	5,0	4,6	4,7	4,8
Читинская область	1,9	3,1	4,0	3,8	3,6	4,5	5,5	5,0	5,2	5,9	5,9	5,4
в том числе Агинский Бурятский автономный округ	0,03	0,005	0,003	0,0	0,003	0,003	-	-	-	-	-	-
<b>Дальневосточный федеральный округ</b>	<b>14,1</b>	<b>21,9</b>	<b>30,2</b>	<b>38,1</b>	<b>47,5</b>	<b>38,5</b>	<b>37,5</b>	<b>35,8</b>	<b>35,0</b>	<b>37,2</b>	<b>38,8</b>	<b>39,0</b>
Республика Саха (Якутия)	1,3	2,8	4,3	5,5	8,5	7,2	7,9	7,3	7,1	7,4	7,6	8,1
Приморский край	4,3	6,4	8,4	11,6	11,8	8,8	7,8	7,8	7,9	8,6	8,1	8,6
Хабаровский край	3,5	5,3	5,8	5,4	9,7	7,9	8,1	7,8	7,5	8,1	8,5	8,4
Амурская область	1,4	1,9	4,4	7,1	7,8	6,8	6,1	5,6	5,2	5,7	6,9	6,1
Камчатская область	0,4	0,8	1,2	1,5	1,9	1,6	1,6	1,6	1,5	1,5	1,6	1,7
в том числе Корякский автономный округ	0,03	0,06	0,1	0,1	0,1	0,1	0,1	0,1	0,1	0,1	0,1	0,1
Магаданская область	1,0	1,8	2,5	3,0	3,2	2,8	2,7	2,6	2,8	2,8	2,8	2,8
Сахалинская область	1,6	2,1	2,6	3,0	3,4	2,7	2,7	2,5	2,4	2,5	2,7	2,7
Еврейская автономная область	0,1	0,04	0,1	0,06	0,003	0,01	0,003	0,0	-	-	0,0	0,0
Чукотский автономный округ	0,5	0,6	0,8	1,0	1,2	0,7	0,6	0,6	0,6	0,6	0,6	0,6



## 14.27. ПРОИЗВОДСТВО ЭЛЕКТРОЭНЕРГИИ ЭЛЕКТРОСТАНЦИЯМИ

(миллиардов киловатт-часов)

	1970	1975	1980	1985	1990	1995	1996	1997	1998	1999	2000	2001
<b>Все электростанции</b>	<b>470</b>	<b>640</b>	<b>805</b>	<b>962</b>	<b>1082</b>	<b>860</b>	<b>847</b>	<b>834</b>	<b>827</b>	<b>846</b>	<b>878</b>	<b>891</b>
в том числе:												
тепловые	373	524	622	703	797	583	583	567	563	563	582	578
гидроэлектростанции	93,6	96,0	129	160	167	177	155	158	159	161	165	176
атомные	3,5	20,2	54,0	99,3	118	99,5	109	109	105	122	131	137

## 14.28. МОЩНОСТЬ ЭЛЕКТРОСТАНЦИЙ

(на конец года; миллионов киловатт)

	1970	1975	1980	1985	1990	1995	1996	1997	1998	1999	2000	2001
<b>Все электростанции</b>	<b>105,1</b>	<b>132,5</b>	<b>165,4</b>	<b>195,8</b>	<b>213,3</b>	<b>215,0</b>	<b>214,5</b>	<b>214,2</b>	<b>214,1</b>	<b>214,3</b>	<b>212,8</b>	<b>214,8</b>
в том числе:												
тепловые	81,3	100,4	121,1	137,3	149,7	149,7	149,2	149,0	148,3	148,3	146,8	147,4
гидроэлектростанции	23,0	27,4	35,1	41,5	43,4	44,0	44,0	43,9	44,1	44,3	44,3	44,7
атомные	0,8	4,7	9,2	17,0	20,2	21,3	21,3	21,3	21,7	21,7	21,7	22,7

## 14.29. ОТДЕЛЬНЫЕ ТЕХНИКО-ЭКОНОМИЧЕСКИЕ ПОКАЗАТЕЛИ РАБОТЫ ЭЛЕКТРОЭНЕРГЕТИКИ

	1970	1975	1980	1985	1990	1991	1992	1993	1994	1995	1996	1997	1998	1999	2000	2001
Удельный вес производства электроэнергии атомными электростанциями в общей выработке электроэнергии, процентов	0,7	3,2	6,7	10	11	11	12	12	11	12	13	13	13	14	15	15
Удельный расход условного топлива на один отпущенный киловатт-час электроэнергии на электростанциях общего пользования, г	355	328	315	312	312	314	310	308	310	312	345 <sup>1)</sup>	343	343	341	341	338

<sup>1)</sup> С 1996 г. изменена методология определения расхода условного топлива на один отпущенный киловатт-час электроэнергии и одну отпущенную гигакалорию теплоты.

## ТОПЛИВНАЯ ПРОМЫШЛЕННОСТЬ

## 14.30. ОСНОВНЫЕ ПОКАЗАТЕЛИ РАБОТЫ ТОПЛИВНОЙ ПРОМЫШЛЕННОСТИ

	1970	1975	1980	1985	1990	1995	1996	1997	1998	1999	2000	2001
Число действующих организаций (на конец года)	...	624	574	613	570	952	1117	1078	1384	1663	1755	1653
Объем промышленной продукции, млн. руб. (до 1998 г. - млрд. руб.)	14,6	20,1	22,6	40,0	40,8	161376	220747	242250	223598	452686	835037	987253
Индекс промышленного производства, в процентах к предыдущему году	107	108	102	99,7	97	99,2	97	99,6	97	102	105	106
Среднегодовая численность промышленно-производственного персонала, тыс. человек	782	723	809	861	801	846	856	821	794	738	730	806
в том числе рабочие	668	611	668	707	656	692	693	659	627	583	579	635
Сальдированный финансовый результат (прибыль минус убыток) <sup>1)</sup> , млн. руб. (до 1998 г. - млрд. руб.)	...	...	...	...	...	28761	24128	26844	9307	161769	310880	248014
Уровень рентабельности продукции <sup>1)</sup> , процентов	...	...	...	...	...	20,8	11,7	13,1	15,7	44,5	51,1	35,9
Снижение (-), повышение затрат на один рубль продукции, в процентах к предыдущему году	-0,9	3,5	1,7	3,7	6,41	-9,31	7,4	-3,2	-2,1	-22,5	-8,5	15,3

<sup>1)</sup> С 1995 г. - по данным бухгалтерской отчетности.

## 14.31. ПРОИЗВОДСТВО ПЕРВИЧНЫХ ЭНЕРГОРЕСУРСОВ ПО ВИДАМ

(миллионов тонн условного топлива)

	1970	1975	1980	1985	1990	1995	1996	1997	1998	1999	2000	2001
<b>Всего</b>	<b>801</b>	<b>1047</b>	<b>1423</b>	<b>1687</b>	<b>1857</b>	<b>1408</b>	<b>1395</b>	<b>1359</b>	<b>1368</b>	<b>1390</b>	<b>1418</b>	<b>1465</b>
в том числе:												
нефть, включая газовый конденсат	407	588	782	776	738	439	431	437	434	436	463	498
естественный газ	96,1	133	293	533	739	687	694	659	682	683	674	671
уголь	226	250	257	261	262	176	170	163	154	167	172	182
топливный торф (условной влажности)	13,4	12,4	4,5	2,9	1,8	1,5	1,4	1,1	0,6	1,2	0,7	1,0
сланцы	1,6	1,8	1,8	1,7	1,4	0,7	0,5	0,6	0,5	0,6	0,5	0,5
дрова	23,0	22,0	21,9	22,8	16,0	8,1	7,0	6,2	5,2	5,1	5,7	5,7
электроэнергия, вырабатываемая гидро-, атомными и геотермальными электростанциями	33,4	40,0	63,2	89,3	98,3	95,4	91,1	91,9	91,2	97,5	102	108



## НЕФТЕДОБЫВАЮЩАЯ ПРОМЫШЛЕННОСТЬ

## 14.32. ОСНОВНЫЕ ПОКАЗАТЕЛИ РАБОТЫ НЕФТЕДОБЫВАЮЩЕЙ ПРОМЫШЛЕННОСТИ

	1970	1975	1980	1985	1990	1995	1996	1997	1998	1999	2000	2001
Число действующих организаций (на конец года)	...	50	54	72	69	214	273	275	385	431	439	421
Объем промышленной продукции, млн. руб. (до 1998 г. – млрд. руб.)	2,9	4,8	5,8	13,2	13,1	73023	103214	123909	121055	296008	590526	654975
Индекс промышленного производства, в процентах к предыдущему году	107	108	104	96	94	96	98	101	99	100,5	106	108
Среднегодовая численность промышленно- производственного персонала, тыс. человек	67	73	99	122	137	213	246	264	289	261	267	347
в том числе рабочие	52	55	70	88	100	166	189	204	220	198	207	269
Сальдированный финансовый результат (прибыль минус убыток) <sup>1)</sup> , млн. руб. (до 1998 г. – млрд. руб.)	...	...	...	...	...	14619	16101	17100	7951	139316	256329	212968
Уровень рентабельности продукции <sup>1)</sup> , процентов	...	...	...	...	...	21,2	14,9	14,7	17,6	57,9	66,7	46,5
Снижение (-), повышение затрат на один рубль продукции, в процентах к предыдущему году	0,8	25,7	4,5	12,9	13,3	-15,1	5,5	-0,2	-2,5	-29,1	-8,6	16,2

<sup>1)</sup> С 1995 г. – по данным бухгалтерской отчетности.

## 14.33. ДОБЫЧА НЕФТИ

(миллионов тонн)

	1970	1975	1980	1985	1990	1995	1996	1997	1998	1999	2000	2001
<b>Нефть, включая газовый конденсат</b>	<b>285</b>	<b>411</b>	<b>547</b>	<b>542</b>	<b>516</b>	<b>307</b>	<b>301</b>	<b>306</b>	<b>303</b>	<b>305</b>	<b>324</b>	<b>348</b>
в том числе:												
нефть	282	406	541	536	506	298	293	297	294	295	313	337
газовый конденсат	2,9	5,7	5,8	6,6	10,2	8,3	8,3	8,8	9,2	10,0	10,4	11,1

## 14.34. ДОБЫЧА НЕФТИ, ВКЛЮЧАЯ ГАЗОВЫЙ КОНДЕНСАТ, ПО РЕГИОНАМ РОССИЙСКОЙ ФЕДЕРАЦИИ

(тысяч тонн)

	1970	1975	1980	1985	1990	1995	1996	1997	1998	1999	2000	2001
<b>Российская Федерация</b>	<b>284753</b>	<b>411325</b>	<b>546729</b>	<b>542307</b>	<b>516183</b>	<b>306827</b>	<b>301228</b>	<b>305643</b>	<b>303283</b>	<b>305167</b>	<b>323517</b>	<b>348133</b>
<b>Северо-Западный федеральный округ</b>	<b>7602</b>	<b>11411</b>	<b>21712</b>	<b>20958</b>	<b>16962</b>	<b>10306</b>	<b>11131</b>	<b>11838</b>	<b>12133</b>	<b>12175</b>	<b>13457</b>	<b>14487</b>
Республика Коми	7602	11121	20386	19435	14645	6876	7406	7851	8085	7691	8181	9158
Архангельская область (Ненецкий автономный округ)	-	-	1	0,4	1164	2661	2998	3264	3353	3830	4527	4586
Калининградская область	-	290	1325	1523	1153	769	727	723	695	654	749	743
<b>Южный федеральный округ</b>	<b>41791</b>	<b>30103</b>	<b>22610</b>	<b>13974</b>	<b>11976</b>	<b>7823</b>	<b>8122</b>	<b>9454</b>	<b>10674</b>	<b>10056</b>	<b>10635</b>	<b>11582</b>
Республика Адыгея	300	72	28	28	18	11	10	0,9	0,7	0,7	0,8	1,3
Республика Дагестан	2179	1022	731	624	636	323	381	371	360	361	327	345
Республика Ингушетия	20274	8834	7383	5297	4205	110	110	111	123	137	164	188
Чеченская Республика	-	-	-	-	629	385	622	846	846	126	73	722
Кабардино-Балкарская Республика	-	-	-	-	-	-	1	4	5	10	9	10
Республика Калмыкия	351	486	407	234	455	403	339	314	295	242	248	269
Республика Северная Осетия -Алания	-	-	-	-	-	-	-	-	0,6	5	7	5
Краснодарский край	5657	6160	4606	2175	1995	1559	1579	1606	1590	1579	1716	1787
Ставропольский край	6423	7208	6042	2683	1776	744	800	847	908	920	1022	1079
Астраханская область	-	-	-	85	771	1439	1333	1843	2671	3073	3441	3703
Волгоградская область	6607	6321	3413	2848	2120	2605	3184	3735	3875	3603	3629	3471
Ростовская область	-	-	-	-	-	-	-	-	-	-	-	3
<b>Приволжский федеральный округ</b>	<b>201457</b>	<b>219512</b>	<b>187225</b>	<b>136637</b>	<b>109559</b>	<b>78324</b>	<b>76691</b>	<b>75450</b>	<b>74628</b>	<b>73914</b>	<b>75156</b>	<b>78678</b>
Республика Башкортостан	39194	39082	36879	30319	24988	15654	14342	13387	12820	12154	11704	11439
Республика Татарстан	101913	104616	83070	50813	34962	25692	25567	25556	25833	26342	27295	28274
Удмуртская Республика	476	3893	10408	12055	11084	8415	8261	8077	7937	7718	7680	7870
Кировская область	-	-	-	-	-	-	1	1	1	3	4	5
Оренбургская область	7387	13914	15457	11899	10345	8687	8974	8982	8899	8938	9067	9673
Пензенская область	-	-	19	34	36	14	7	3	11	12	25	57
Пермская область	16082	22258	14885	11708	11673	9398	9136	9335	9316	9222	9372	9628
в том числе Коми-Пермяцкий автономный округ	-	-	-	-	-	-	-	-	-	30	29	30
Самарская область	35034	34253	25033	18387	15068	9096	8861	8538	8154	7755	8100	9728
Саратовская область	1371	1496	1459	1391	1347	1193	1311	1314	1377	1456	1534	1608
Ульяновская область	-	-	15	31	56	175	231	257	280	314	374	397
<b>Уральский федеральный округ</b>	<b>28509</b>	<b>143153</b>	<b>307867</b>	<b>361076</b>	<b>365342</b>	<b>201592</b>	<b>196699</b>	<b>200385</b>	<b>197698</b>	<b>200706</b>	<b>213469</b>	<b>231253</b>
Тюменская область	28509	143153	307867	361076	365342	201592	196699	200385	197698	200706	213469	231253
в том числе:												
Ханты-Мансийский автономный округ	28509	143153	304917	342824	305981	169179	165031	168380	166703	169945	180888	194226
Ямало-Ненецкий автономный округ	-	-	2950	18252	59352	32371	31501	31700	30496	30266	32025	36345
<b>Сибирский федеральный округ</b>	<b>2921</b>	<b>4901</b>	<b>4796</b>	<b>7039</b>	<b>10318</b>	<b>6874</b>	<b>6713</b>	<b>6569</b>	<b>6215</b>	<b>6178</b>	<b>7019</b>	<b>7930</b>
Красноярский край	-	15	-	-	5	108	14	15	13	22	52	46
в том числе:												
Таймырский (Долгано-Ненецкий) автономный округ	-	-	-	-	-	-	-	-	1	1	0,7	0,6
Эвенкийский автономный округ	-	-	-	-	5	108	14	15	12	21	51	45
Иркутская область	-	-	-	-	-	-	-	-	11	14	26	44
Новосибирская область	-	-	-	-	7	25	22	26	33	34	38	85
Омская область	-	-	-	-	-	-	-	-	-	-	-	0,4
Томская область	2921	4886	4796	7039	10306	6741	6677	6528	6158	6108	6903	7754
<b>Дальневосточный федеральный округ</b>	<b>2472</b>	<b>2244</b>	<b>2519</b>	<b>2623</b>	<b>2026</b>	<b>1908</b>	<b>1873</b>	<b>1950</b>	<b>1935</b>	<b>2141</b>	<b>3781</b>	<b>4203</b>
Республика Саха (Якутия)	-	-	-	35	108	185	211	230	239	305	419	436
Сахалинская область	2472	2244	2519	2588	1918	1723	1662	1720	1696	1836	3362	3767





**14.35. ОТДЕЛЬНЫЕ ТЕХНИКО-ЭКОНОМИЧЕСКИЕ ПОКАЗАТЕЛИ РАБОТЫ  
НЕФТЕДОБЫВАЮЩЕЙ ПРОМЫШЛЕННОСТИ**

	1970	1975	1980	1985	1990	1995	1996	1997	1998	1999	2000	2001
Добыча нефти по способам эксплуатации скважин, в процентах от общего объема добычи:												
насосный	47,6	52,3	44,6	62,9	81,0	87,2	88,2	89,3	88,9	89,3	89,6	90,1
компрессорный	0,5	1,7	2,3	11,4	7,0	3,6	3,3	2,6	2,1	1,9	1,5	1,3
фонтанный	51,9	45,9	53,1	25,6	12,0	9,0	8,4	7,8	8,7	8,4	8,5	8,4
Среднесуточный дебит одной скважины, т	27,9	29,4	27,6	13,7	11,6	7,5	7,4	7,3	7,7	7,7	7,5	7,7
Объем бурения на нефть, млн. м:												
эксплуатационного	4,3	7,3	14,3	25,7	32,7	10,2	6,9	7,4	5,0	5,3	9,3	8,6
разведочного	3,0	3,2	3,6	4,3	5,2	1,4	1,4	1,4	1,3	1,2	1,5	1,8
Уровень использования попутного газа, в процентах от общих ресурсов попутного газа	68	61	64	73	80	81	81	83	80	80	80	80

**НЕФТЕПЕРЕРАБАТЫВАЮЩАЯ ПРОМЫШЛЕННОСТЬ**
**14.36. ОСНОВНЫЕ ПОКАЗАТЕЛИ РАБОТЫ НЕФТЕПЕРЕРАБАТЫВАЮЩЕЙ ПРОМЫШЛЕННОСТИ**

	1970	1975	1980	1985	1990	1995	1996	1997	1998	1999	2000	2001
Число действующих организаций (на конец года)	...	42	36	37	34	171	272	243	323	500	486	418
Объем промышленной продукции, млн. руб. (до 1998 г. – млрд. руб.)	6,2	8,1	9,1	14,3	13,4	49016	58969	50889	35156	67663	101180	139970
Индекс промышленного производства, в процентах к предыдущему году	110	108	103	98	97	101	101	99,2	93	102	102	103
Среднегодовая численность промышленно-производственного персонала, тыс. человек	129	127	135	135	99	117	132	130	120	113	113	111
в том числе рабочие	109	108	114	113	81	96	107	104	95	89	88	86
Сальдированный финансовый результат (прибыль минус убыток) <sup>1)</sup> , млн. руб. (до 1998 г. – млрд. руб.)	...	...	...	...	...	9608	5030	3268	-2133	16273	28166	21587
Уровень рентабельности продукции <sup>1)</sup> , процентов	...	...	...	...	...	26,1	10,8	9,4	12,5	32,1	34,5	24,0
Снижение (-), повышение затрат на один рубль продукции, в процентах к предыдущему году	-1,9	-0,4	-0,2	0,5	0,7	-5,2	7,4	-1,8	-0,9	-16,1	3,4	11,4

<sup>1)</sup> С 1995 г. - по данным бухгалтерской отчетности. Знак (-) означает убыток.

**14.37. ПРОИЗВОДСТВО ВАЖНЕЙШИХ ВИДОВ ПРОДУКЦИИ НЕФТЕПЕРЕРАБАТЫВАЮЩЕЙ ПРОМЫШЛЕННОСТИ**  
(миллионов тонн)

	1970	1975	1980	1985	1990	1995	1996	1997	1998	1999	2000	2001
Первичная переработка нефти	208	290	325	309	298	182	176	177	164	169	173	178
Бензин	36,7	47,1	53,2	51,0	49,7	32,8	31,2	32,0	28,9	31,5	32,8	34,6
в том числе автомобильный	35,3	44,2	46,7	42,2	40,9	28,1	26,8	27,2	25,9	26,2	27,2	27,6
Дизельное топливо	49,0	63,1	69,5	70,0	76,2	47,3	46,7	47,2	45,1	46,8	49,2	50,2
Топочный мазут (валовой выпуск)	77,9	117	137	123	94,0	61,4	60,0	57,4	52,8	50,2	48,2	50,3

**14.38. ГЛУБИНА ПЕРЕРАБОТКИ НЕФТЯНОГО СЫРЬЯ**  
(процентов)

1970	1975	1980	1985	1990	1995	1996	1997	1998	1999	2000	2001
60	58	57	59	67	65	64	66	66	69	71	71

**ГАЗОВАЯ ПРОМЫШЛЕННОСТЬ**
**14.39. ОСНОВНЫЕ ПОКАЗАТЕЛИ РАБОТЫ ГАЗОВОЙ ПРОМЫШЛЕННОСТИ**

	1970	1975	1980	1985	1990	1995	1996	1997	1998	1999	2000	2001
Число действующих организаций (на конец года)	...	...	26	33	27	46	65	67	103	118	94	101
Объем промышленной продукции, млн. руб. (до 1998 г. – млрд. руб.)	0,6	1,2	2,4	5,2	6,9	14734	24651	32505	35538	48691	86927	112464
Индекс промышленного производства, в процентах к предыдущему году	106	125	110	111	103	99,6	99	98	100,8	102	102	100,4
Среднегодовая численность промышленно-производственного персонала, тыс. человек	15	19	24	24	27	38	41	47	55	60	62	66
в том числе рабочие	12	15	18	18	20	28	30	33	39	43	47	46
Сальдированный финансовый результат (прибыль минус убыток) <sup>1)</sup> , млн. руб. (до 1998 г. – млрд. руб.)	...	...	...	...	...	2372	2719	6584	6113	7771	26045	9699
Уровень рентабельности продукции <sup>1)</sup> , процентов	...	...	...	...	...	27,2	12,6	23,3	31,1	22,6	30,0	17,4
Снижение (-), повышение затрат на один рубль продукции, в процентах к предыдущему году	8,4	6,1	0,1	-0,5	2,1	4,7	12,1	-16,2	-5,1	1,9	-13,6	23,5

<sup>1)</sup> С 1995 г. - по данным бухгалтерской отчетности.



**14.40. ДОБЫЧА ГАЗА**  
 (миллиардов кубических метров)

	1970	1975	1980	1985	1990	1995	1996	1997	1998	1999	2000	2001
<b>Естественный газ</b>	<b>83,3</b>	<b>115</b>	<b>254</b>	<b>462</b>	<b>641</b>	<b>595</b>	<b>601</b>	<b>571</b>	<b>591</b>	<b>592</b>	<b>584</b>	<b>581</b>
в том числе:												
природный	67	97	231	430	601	570	575	544	564	564	555	551
нефтяной	16	18	23	32	40	25	26	27	27	28	29	30

**14.41. ИЗВЛЕЧЕНИЕ СОПУТСТВУЮЩИХ КОМПОНЕНТОВ ПРИ ПЕРЕРАБОТКЕ ПРИРОДНОГО И НЕФТЯНОГО ГАЗА**  
 (в процентах от объема полезных компонентов в перерабатываемом сырье)

	1985	1990	1995	1996	1997	1998	1999	2000	2001
<b>Извлечено из природного газа:</b>									
серы	96,3	98,1	99,2	99,2	99,3	99,3	99,3	99,3	99,3
гелия	87,9	84,6	46,1	52,6	47,9	50,6	47,7	53,1	48,7
этана	5,2	8,5	9,1	10,2	10,7	11,5	11,8	11,2	11,3
<b>Извлечено из нефтяного газа:</b>									
серы	75,3	87,4	86,9	71,2	79,6	73,1	71,6	76,4	72,4
этана	35,6	40,9	36,9	36,2	35,1	27,2	22,5	17,3	20,9

**УГОЛЬНАЯ ПРОМЫШЛЕННОСТЬ**
**14.42. ОСНОВНЫЕ ПОКАЗАТЕЛИ РАБОТЫ УГОЛЬНОЙ ПРОМЫШЛЕННОСТИ**

	1970	1975	1980	1985	1990	1995	1996	1997	1998	1999	2000	2001
Число действующих организаций (на конец года)	...	...	336	338	334	364	337	343	395	430	461	467
Объем промышленной продукции, млн. руб. (до 1998 г. – млрд. руб.)	4,1	4,7	4,8	6,8	7,0	23952	33067	34222	31133	38961	54507	78495
Индекс промышленного производства, в процентах к предыдущему году	103	103	99	103	96	99	98	95	95	110	105	105
Среднегодовая численность промышленно-производственного персонала, тыс. человек	494	429	481	511	484	451	412	359	310	283	269	266
в том числе рабочие	429	371	409	433	411	380	347	300	256	237	222	221
Сальдированный финансовый результат (прибыль минус убыток) <sup>1)</sup> , млн. руб. (до 1998 г. – млрд. руб.)	...	...	...	...	...	2092	153	-153	-2704	-1841	-255	2346
Уровень рентабельности продукции <sup>1)</sup> , процентов	...	...	...	...	...	8,0	1,6	2,3	0,4	0,7	3,2	8,7
Снижение (-), повышение затрат на один рубль продукции, в процентах к предыдущему году	0,2	1,6	3,8	1,9	8,97	-11,7	6,5	-2,6	1,1	-2,8	-1,8	-5,1

<sup>1)</sup> С 1995 г. - по данным бухгалтерской отчетности. Знак (-) означает убыток.

**14.43. ДОБЫЧА УГЛЯ ПО ВИДАМ**  
 (миллионов тонн)

Годы	Всего	каменный уголь	в том числе из него		бурый уголь	Удельный вес объема добычи каменного угля в общем объеме добычи угля, процентов
			уголь для коксования	антрацит		
1970	345	215	65,4	28,3	130	62,4
1975	381	239	76,6	29,7	142	62,6
1980	391	246	82,7	28,1	145	62,8
1985	395	255	91,1	28,2	140	64,4
1990	395	257	93,1	26,7	138	65,0
1995	263	177	60,6	18,3	85,9	67,3
1996	257	167	55,3	17,3	90,2	64,9
1997	245	160	52,4	13,6	85,2	65,2
1998	232	153	52,0	10,4	78,8	66,0
1999	250	166	59,8	9,9	83,5	66,5
2000	258	172	62,3	9,7	86,2	66,6
2001	270	187	66,0	9,7	83,0	69,2



**14.44. ДОБЫЧА УГЛЯ ПО РЕГИОНАМ РОССИЙСКОЙ ФЕДЕРАЦИИ**  
(миллионов тонн)

	1970	1975	1980	1985	1990	1995	1996	1997	1998	1999	2000	2001
<b>Российская Федерация</b>	<b>345</b>	<b>381</b>	<b>391</b>	<b>395</b>	<b>395</b>	<b>263</b>	<b>257</b>	<b>245</b>	<b>232</b>	<b>250</b>	<b>258</b>	<b>270</b>
<b>Центральный федеральный округ</b>	<b>36,2</b>	<b>34,1</b>	<b>25,4</b>	<b>19,3</b>	<b>13,3</b>	<b>3,6</b>	<b>2,6</b>	<b>2,1</b>	<b>1,3</b>	<b>0,9</b>	<b>0,8</b>	<b>1,1</b>
Калужская область	0,9	1,2	1,0	0,5	0,3	0,1	0,1	0,07	0,03	0,03	0,05	0,05
Рязанская область	0,8	0,6	0,4	0,2	-	-	-	-	-	-	-	-
Смоленская область	1,0	1,1	1,1	0,8	0,4	0,1	0,07	-	-	-	-	-
Тверская область	0,8	1,0	0,8	0,5	0,3	0,1	0,04	-	-	-	-	-
Тульская область	32,7	30,2	22,2	17,3	12,3	3,3	2,4	2,1	1,3	0,9	0,7	1,0
<b>Северо-Западный федеральный округ</b>	<b>22,0</b>	<b>24,7</b>	<b>29,1</b>	<b>30,4</b>	<b>29,8</b>	<b>22,7</b>	<b>22,2</b>	<b>21,4</b>	<b>18,8</b>	<b>19,6</b>	<b>18,8</b>	<b>19,1</b>
Республика Коми	21,5	24,2	28,6	29,8	29,3	22,2	21,7	21,0	18,5	19,2	18,4	18,8
Мурманская область	0,5	0,5	0,6	0,6	0,5	0,5	0,5	0,4	0,3	0,4	0,4	0,3
<b>Южный федеральный округ</b>	<b>33,7</b>	<b>34,7</b>	<b>32,4</b>	<b>31,2</b>	<b>28,9</b>	<b>19,5</b>	<b>16,8</b>	<b>14,1</b>	<b>10,9</b>	<b>10,1</b>	<b>9,7</b>	<b>9,5</b>
Карачаево-Черкесская Республика	0,2	0,1	0,1	0,09	0,07	0,05	0,04	0,04	0,003	-	-	-
Ростовская область	33,5	34,5	32,3	31,1	28,9	19,4	16,7	14,1	10,9	10,1	9,7	9,5
<b>Приволжский федеральный округ</b>	<b>15,6</b>	<b>16,2</b>	<b>13,1</b>	<b>9,2</b>	<b>7,3</b>	<b>2,8</b>	<b>2,3</b>	<b>1,6</b>	<b>0,7</b>	<b>0,5</b>	<b>0,2</b>	<b>0,06</b>
Республика Башкортостан	6,9	9,4	7,9	3,4	1,2	0,4	0,4	0,3	0,09	-	0,05	0,06
Оренбургская область	-	-	-	2,1	2,9	1,2	1,1	0,8	0,3	0,4	0,1	-
Пермская область	8,7	6,8	5,1	3,8	3,2	1,2	0,9	0,6	0,3	0,1	0,02	-
<b>Уральский федеральный округ</b>	<b>37,9</b>	<b>29,0</b>	<b>25,8</b>	<b>18,8</b>	<b>16,6</b>	<b>9,0</b>	<b>9,4</b>	<b>8,6</b>	<b>7,4</b>	<b>7,0</b>	<b>6,7</b>	<b>5,1</b>
Свердловская область	17,2	9,9	8,5	5,1	4,4	3,0	3,1	2,9	2,6	2,3	2,3	1,8
Челябинская область	20,8	19,1	17,3	13,7	12,2	6,1	6,3	5,7	4,8	4,7	4,4	3,3
<b>Сибирский федеральный округ</b>	<b>168</b>	<b>207</b>	<b>225</b>	<b>235</b>	<b>250</b>	<b>171</b>	<b>171</b>	<b>165</b>	<b>165</b>	<b>182</b>	<b>194</b>	<b>207</b>
Республика Бурятия	1,4	1,5	3,4	3,4	4,5	4,2	4,2	3,9	3,4	3,8	3,9	3,9
Республика Тыва	0,5	0,7	0,8	1,0	1,1	0,7	0,5	0,6	0,5	0,5	0,5	0,6
Республика Хакасия	5,2	6,1	6,0	6,4	6,8	7,2	6,7	6,6	5,1	5,1	5,4	6,8
Алтайский край	0,002	-	-	-	-	0,01	0,01	0,003	0,01	0,01	0,01	0,01
Красноярский край	21,6	28,3	35,4	41,6	52,3	32,1	38,5	35,1	34,4	36,7	40,2	38,7
в том числе:												
Таймырский (Долгано-Ненецкий) автономный округ	0,04	0,04	0,05	0,05	0,08	0,06	0,06	0,04	0,04	0,05	0,04	0,05
Эвенкийский автономный округ	0,002	0,002	-	-	-	-	-	-	-	-	-	-
Иркутская область	21,9	25,1	25,9	26,5	24,3	14,9	14,0	12,4	14,5	14,0	14,9	15,3
в том числе Усть-Ордынский Бурятский автономный округ	0,4	0,5	0,1	0,1	0,1	0,1	0,2	0,1	0,1	0,1	0,1	0,1
Кемеровская область	113	137	145	146	150	99,3	95,1	94,0	97,6	109	115	126
Новосибирская область	0,4	0,3	0,3	0,8	0,9	0,5	0,4	0,3	0,2	0,3	0,5	0,5
Читинская область	4,3	7,6	7,9	9,5	10,0	12,5	11,8	11,7	9,3	12,4	13,2	14,3
в том числе Агинский Бурятский автономный округ	-	-	-	-	-	0,01	0,01	0,01	0,004	0,002	-	0,01
<b>Дальневосточный федеральный округ</b>	<b>31,1</b>	<b>35,4</b>	<b>40,9</b>	<b>51,6</b>	<b>49,8</b>	<b>33,9</b>	<b>32,4</b>	<b>32,7</b>	<b>27,8</b>	<b>29,4</b>	<b>28,4</b>	<b>28,2</b>
Республика Саха (Якутия)	1,6	1,8	3,7	14,1	16,9	11,8	11,0	10,5	9,6	10,0	10,1	9,7
Приморский край	9,2	10,1	12,8	18,2	15,9	10,8	11,0	11,3	9,4	11,3	10,4	9,0
Хабаровский край	1,2	1,4	1,7	1,8	2,1	1,5	1,5	1,6	1,3	1,9	2,0	2,3
Амурская область	12,5	13,9	14,0	8,9	6,7	4,7	4,4	5,4	4,1	2,8	2,1	2,7
Камчатская область (Корякский автономный округ)	0,03	0,03	0,03	0,04	0,02	0,03	0,05	0,03	0,03	0,04	0,04	0,04
Магаданская область	1,4	1,9	2,2	2,5	1,9	1,5	1,1	0,9	0,8	0,5	0,7	0,6
Сахалинская область	4,7	5,5	5,5	5,0	5,0	2,7	2,8	2,4	2,3	2,5	2,7	3,3
Еврейская автономная область	-	-	-	-	-	-	-	0,004	0,01	0,03	0,02	0,06
Чукотский автономный округ	0,5	0,7	0,9	1,0	1,2	0,9	0,6	0,5	0,3	0,3	0,3	0,4

**14.45. ДОБЫЧА УГЛЯ ПО СПОСОБАМ ДОБЫЧИ**  
(миллионов тонн)

	1970	1975	1980	1985	1990	1995	1996	1997	1998	1999	2000	2001
<b>Всего</b>	<b>345</b>	<b>381</b>	<b>391</b>	<b>395</b>	<b>395</b>	<b>263</b>	<b>257</b>	<b>245</b>	<b>232</b>	<b>250</b>	<b>258</b>	<b>270</b>
в том числе:												
подземным способом	216	220	206	191	176	111	101	93	82	89	90	95
открытым способом	129	161	185	204	219	152	156	152	150	161	168	175

**14.46. ОТДЕЛЬНЫЕ ТЕХНИКО-ЭКОНОМИЧЕСКИЕ ПОКАЗАТЕЛИ РАБОТЫ УГОЛЬНОЙ ПРОМЫШЛЕННОСТИ**  
(в процентах)

	1970	1975	1980	1985	1990	1995	1996	1997	1998	1999	2000	2001
Удельный вес добычи угля открытым способом в общем объеме добычи угля	37	42	47	52	56	58	61	62	64	65	65	65
Удельный вес добычи угля на шахтах механизированными комплексами оборудования в общем объеме добычи угля из очистных забоев	35	71	73	79	83	88	89	91	93	93	94	95



## ЧЕРНАЯ МЕТАЛЛУРГИЯ

## 14.47. ОСНОВНЫЕ ПОКАЗАТЕЛИ РАБОТЫ ЧЕРНОЙ МЕТАЛЛУРГИИ

	1970	1975	1980	1985	1990	1995	1996	1997	1998	1999	2000	2001
Число действующих организаций (на конец года)	...	167	208	213	216	904	1194	1146	1393	1479	1421	1397
Объем промышленной продукции, млн. руб. (до 1998 г. – млрд. руб.)	12,9	17,0	19,9	27,1	29,4	90118	104835	109706	111683	223356	367402	395746
Индекс промышленного производства, в процентах к предыдущему году	105	105	102	103	98	110	95	100,9	92	117	116	99,8
Среднегодовая численность промышленно-производственного персонала, тыс. человек	758	775	824	854	785	727	727	683	673	676	711	727
в том числе рабочие	657	667	708	732	664	608	605	567	551	558	585	594
Сальдированный финансовый результат (прибыль минус убыток) <sup>1)</sup> , млн. руб. (до 1998 г. – млрд. руб.)	...	...	...	...	...	14816	2232	1293	-8980	39709	68364	31637
Уровень рентабельности продукции <sup>1)</sup> , процентов	...	...	...	...	...	22,1	5,0	3,6	10,3	28,2	25,6	12,5
Снижение (-), повышение затрат на один рубль продукции, в процентах к предыдущему году	0,2	1,1	0,7	-0,1	1,8	-4,6	14,4	1,8	-5,7	-15,0	2,4	11,4

<sup>1)</sup> С 1995 г. - по данным бухгалтерской отчетности. Знак (-) означает убыток.

14.48. ПРОИЗВОДСТВО (ДОБЫЧА) ОСНОВНЫХ ВИДОВ ПРОДУКЦИИ ЧЕРНОЙ МЕТАЛЛУРГИИ  
(МИЛЛИОНОВ ТОНН)

Годы	Руда железная товарная	Чугун	Сталь	Готовый прокат черных металлов	Трубы стальные		Годы	Руда железная товарная	Чугун	Сталь	Готовый прокат черных металлов	Трубы стальные	
					млн. т	млн. м						млн. т	млн. м
1970	66,5	42,0	63,9	43,2	7,0	1414	1996	72,1	37,1	49,3	38,9	3,6	615
1975	88,8	52,2	79,9	54,2	8,9	1782	1997	70,9	37,3	48,5	38,8	3,6	573
1980	92,4	55,2	84,4	59,7	10,7	1963	1998	72,6	34,7	43,7	35,2	2,9	535
1985	104	57,1	88,7	62,5	11,5	2070	1999	82,3	40,9	51,5	40,9	3,4	600
1990	107	59,4	89,6	63,7	11,9	2180	2000	86,8	44,6	59,2	46,7	5,0	823
1995	78,3	39,8	51,6	39,0	3,8	630	2001	82,8	45,0	59,0	46,9	5,4	881

14.49. ПРОИЗВОДСТВО ГОТОВОГО ПРОКАТА ЧЕРНЫХ МЕТАЛЛОВ  
ПО РЕГИОНАМ РОССИЙСКОЙ ФЕДЕРАЦИИ  
(ТЫСЯЧ ТОНН)

	1970	1975	1980	1985	1990	1995	1996	1997	1998	1999	2000	2001
<b>Российская Федерация</b>	<b>43164</b>	<b>54209</b>	<b>59712</b>	<b>62536</b>	<b>63737</b>	<b>39035</b>	<b>38911</b>	<b>38793</b>	<b>35189</b>	<b>40877</b>	<b>46712</b>	<b>46903</b>
<b>Центральный федеральный округ</b>	<b>3215</b>	<b>6478</b>	<b>6692</b>	<b>6738</b>	<b>8853</b>	<b>7783</b>	<b>7981</b>	<b>8555</b>	<b>7762</b>	<b>8847</b>	<b>9553</b>	<b>9443</b>
Белгородская область	-	-	-	-	1363	1342	1309	1507	1448	1606	1771	1886
Брянская область	83,6	83,0	76,9	79,6	74,2	32,5	21,1	24,9	21,8	22,6	29,8	23,2
Ивановская область	20,1	20,6	25,3	26,8	27,8	0,1	-	-	-	-	-	-
Липецкая область	2411	5684	6076	6099	6874	6232	6489	6861	6123	7004	7524	7334
Московская область	199	196	177	171	115	68,5	71,1	52,9	24,5	28,6	36,3	37,1
Тульская область	140	152	130	133	136	61,1	70,7	64,1	64,8	78,4	101	89,5
г. Москва	362	342	207	229	263	45,9	19,8	45,3	79,9	107	91,1	72,8
<b>Северо-Западный федеральный округ</b>	<b>5159</b>	<b>6759</b>	<b>9582</b>	<b>11426</b>	<b>10921</b>	<b>7095</b>	<b>7778</b>	<b>7923</b>	<b>7730</b>	<b>8196</b>	<b>8662</b>	<b>8263</b>
Республика Карелия	27,1	27,1	25,7	28,1	-	-	-	-	-	-	-	-
Вологодская область	4456	5707	8764	10581	10234	6722	7416	7561	7355	7813	8290	7967
г. Санкт-Петербург	676	1025	792	817	687	373	362	362	375	383	372	296
<b>Южный федеральный округ</b>	<b>2187</b>	<b>2271</b>	<b>2228</b>	<b>1908</b>	<b>1717</b>	<b>431</b>	<b>213</b>	<b>117</b>	<b>102</b>	<b>158</b>	<b>310</b>	<b>299</b>
Волгоградская область	1458	1495	1454	1365	1200	295	126	64,8	62,0	138	234	200
Ростовская область	729	776	774	543	517	137	87,2	52,0	39,8	20,0	75,1	99,0



	1970	1975	1980	1985	1990	1995	1996	1997	1998	1999	2000	2001
<b>Приволжский федеральный округ</b>	<b>6156</b>	<b>6868</b>	<b>7056</b>	<b>7097</b>	<b>6992</b>	<b>3524</b>	<b>3267</b>	<b>3362</b>	<b>3133</b>	<b>3218</b>	<b>3565</b>	<b>3406</b>
Республика Башкортостан	315	338	458	626	590	236	212	208	206	250	318	361
Республика Татарстан	5,9	3,9	-	-	-	-	-	-	-	-	-	-
Удмуртская Республика	782	844	990	938	914	447	437	420	361	311	391	409
Кировская область	171	188	210	216	191	58,6	60,8	75,3	78,8	95,0	116	111
Нижегородская область	1334	1360	1211	1024	963	253	227	178	175	219	281	281
Оренбургская область	2255	2776	2885	3053	3183	2088	1892	2081	1925	1923	2000	1763
Пермская область	1293	1358	1302	1241	1152	442	438	400	386	420	459	481
<b>Уральский федеральный округ</b>	<b>19285</b>	<b>22209</b>	<b>23552</b>	<b>24337</b>	<b>24209</b>	<b>13316</b>	<b>13480</b>	<b>13336</b>	<b>11828</b>	<b>13774</b>	<b>16616</b>	<b>17442</b>
Курганская область	55,6	67,9	-	-	-	-	-	-	-	-	-	-
Свердловская область	5239	5745	6522	7177	6783	4577	4677	3804	2607	3354	4355	4858
Челябинская область	13990	16396	17030	17160	17426	8739	8803	9532	9221	10420	12261	12584
<b>Сибирский федеральный округ</b>	<b>6391</b>	<b>8663</b>	<b>9601</b>	<b>10045</b>	<b>9834</b>	<b>6758</b>	<b>6108</b>	<b>5390</b>	<b>4426</b>	<b>6454</b>	<b>7617</b>	<b>7707</b>
Красноярский край	69,1	79,4	79,7	81,9	82,9	25,9	22,8	19,1	18,6	18,7	20,3	27,8
Иркутская область	73,3	84,9	77,3	82,6	60,8	0,1	-	-	-	-	-	-
Кемеровская область	4863	6988	7980	8440	8461	6470	5892	5256	4359	6304	7394	7452
Новосибирская область	1022	1125	1075	1078	974	178	140	74,7	26,7	126	198	222
Читинская область	364	386	389	363	256	84,4	53,8	40,5	22,0	5,2	4,6	6,3
<b>Дальневосточный федеральный округ</b>												
(Хабаровский край)	<b>773</b>	<b>961</b>	<b>1001</b>	<b>986</b>	<b>1211</b>	<b>128</b>	<b>84,6</b>	<b>110</b>	<b>209</b>	<b>230</b>	<b>389</b>	<b>343</b>

**14.50. ВЫПЛАВКА СТАЛИ ПО РЕГИОНАМ РОССИЙСКОЙ ФЕДЕРАЦИИ**

(тысяч тонн)

	1970	1975	1980	1985	1990	1995	1996	1997	1998	1999	2000	2001
<b>Российская Федерация</b>	<b>63877</b>	<b>79881</b>	<b>84430</b>	<b>88707</b>	<b>89622</b>	<b>51589</b>	<b>49253</b>	<b>48502</b>	<b>43673</b>	<b>51518</b>	<b>59150</b>	<b>59030</b>
<b>Центральный федеральный округ</b>	<b>5045</b>	<b>8458</b>	<b>10769</b>	<b>11789</b>	<b>12905</b>	<b>9145</b>	<b>9013</b>	<b>9507</b>	<b>8523</b>	<b>9755</b>	<b>10743</b>	<b>10538</b>
Белгородская область	37,4	44,6	42,6	575	1644	1503	1493	1688	1596	1875	2108	2171
Брянская область	291	344	332	310	286	103	93,2	95,3	68,9	70,9	88,5	80,4
Владимирская область	51,5	61,3	56,3	54,3	44,3	31,6	29,0	23,4	25,5	20,4	20,3	20,4
Воронежская область	75,0	81,9	80,1	80,5	42,3	10,8	8,4	7,9	7,1	6,7	10,5	10,0
Ивановская область	34,3	39,4	35,4	34,9	29,2	5,9	4,1	4,1	3,0	3,8	4,8	6,1
Калужская область	12,1	15,4	16,4	16,8	11,3	2,5	1,9	1,8	1,5	1,3	1,5	2,4
Костромская область	49,3	52,3	44,7	43,0	37,4	2,6	1,8	1,9	1,5	2,4	4,5	6,8
Курская область	3,2	4,1	11,1	17,1	20,0	11,6	8,0	9,9	13,0	14,5	16,2	17,2
Липецкая область	3088	6470	9065	9605	9918	7138	7114	7435	6595	7530	8221	7937
Московская область	535	582	583	565	469	196	157	132	104	119	147	157
Орловская область	17,8	19,9	16,0	16,6	12,5	3,1	3,8	3,3	2,9	3,6	2,5	1,9
Рязанская область	24,4	26,4	45,7	63,5	66,0	18,7	17,8	13,9	13,0	15,0	13,7	17,5
Смоленская область	-	-	0,5	0,4	0,4	-	-	-	-	-	-	-
Тамбовская область	17,7	18,3	17,5	17,0	15,0	7,6	7,7	5,5	3,9	4,5	7,5	8,9
Тверская область	35,1	37,1	34,7	31,5	25,9	8,6	6,7	7,7	6,2	6,7	7,4	8,5
Тульская область	83,1	85,0	86,5	86,5	66,4	36,2	31,3	29,9	30,7	31,0	34,5	38,0
Ярославская область	42,7	55,3	54,8	49,3	38,1	11,1	8,7	9,9	7,8	6,9	9,1	10,1
г. Москва	647	521	247	223	180	54,0	26,3	37,3	42,3	43,9	45,0	45,5
<b>Северо-Западный федеральный округ</b>	<b>6803</b>	<b>7861</b>	<b>8288</b>	<b>10724</b>	<b>13342</b>	<b>8822</b>	<b>9510</b>	<b>9538</b>	<b>9110</b>	<b>9680</b>	<b>10222</b>	<b>9863</b>
Республика Карелия	0,7	2,6	3,7	4,0	3,5	0,8	0,5	0,6	0,7	0,7	0,6	0,6
Республика Коми	6,3	6,9	9,3	11,2	9,7	1,0	1,0	0,8	0,5	0,3	0,3	0,3
Архангельская область	23,9	28,4	26,0	27,0	21,4	6,6	7,7	7,0	4,5	5,4	5,0	5,5
Вологодская область	5543	6604	6803	9260	12016	8166	8877	8910	8507	9034	9549	9305
Калининградская область	2,9	3,6	4,8	0,5	0,9	0,04	0,6	0,3	0,2	0,3	0,3	0,3
Ленинградская область	63,5	7,4	153	181	167	26,0	22,5	21,3	9,2	7,4	10,1	11,9
Мурманская область	5,3	6,0	6,2	8,2	10,6	8,8	7,8	7,3	7,7	11,5	11,6	11,5
Новгородская область	0,9	1,0	1,1	0,8	0,8	0,5	0,5	0,5	0,4	0,5	0,5	0,5
Псковская область	3,2	6,6	5,6	8,4	5,7	1,9	3,2	2,0	0,7	0,6	0,3	0,2
г. Санкт-Петербург	1153	1194	1275	1223	1105	611	590	588	579	619	645	527



	1970	1975	1980	1985	1990	1995	1996	1997	1998	1999	2000	2001
<b>Южный федеральный округ</b>	<b>3895</b>	<b>4367</b>	<b>4411</b>	<b>4266</b>	<b>3883</b>	<b>1304</b>	<b>866</b>	<b>688</b>	<b>639</b>	<b>930</b>	<b>1411</b>	<b>1422</b>
Республика Дагестан	1,7	2,3	2,6	2,8	1,1	0,1	0,08	0,2	0,1	0,03	0,07	0,05
Республика Ингушетия Чеченская Республика	} 32,4	35,2	33,2	28,1	17,0	...	...	...	...	...	-	-
Кабардино-Балкарская Республика	0,8	0,8	1,4	1,9	1,2	0,7	0,4	0,004	-	-	-	-
Республика Северная Осетия - Алания	6,7	7,2	7,2	6,0	7,6	1,8	1,0	0,9	0,4	0,5	0,5	0,4
Краснодарский край	27,7	29,3	27,9	26,0	22,4	4,4	2,4	2,3	0,7	1,0	1,7	1,9
Ставропольский край	21,4	21,5	23,3	24,4	27,5	12,1	9,8	8,7	8,1	7,5	7,4	8,6
Астраханская область	0,3	0,5	0,2	0,3	0,4	-	-	-	-	-	-	-
Волгоградская область	2269	2637	2728	2779	2560	605	320	267	317	479	810	780
Ростовская область	1535	1633	1587	1397	1246	680	533	409	313	442	591	631
<b>Приволжский федеральный округ</b>	<b>8615</b>	<b>9472</b>	<b>9863</b>	<b>9857</b>	<b>9362</b>	<b>5144</b>	<b>4580</b>	<b>4884</b>	<b>4538</b>	<b>4967</b>	<b>5599</b>	<b>5012</b>
Республика Башкортостан	424	447	429	417	383	192	186	206	207	200	204	212
Республика Марий Эл	-	-	-	-	2,1	0,04	-	-	-	-	-	-
Республика Мордовия	-	4,5	10,1	13,8	14,5	1,5	0,3	0,4	0,5	0,2	0,2	0,4
Республика Татарстан	11,1	14,0	127	166	13,1	5,6	4,3	4,4	4,1	4,0	5,6	5,6
Удмуртская Республика	1027	1139	1175	1217	1217	654	611	602	496	446	542	570
Чувашская Республика	150	232	325	454	474	77,7	80,2	82,3	61,2	85,1	86,0	103
Кировская область	193	227	246	243	233	80,5	84,3	95,9	103	119	141	142
Нижегородская область	1764	1614	1553	1268	1131	471	424	412	378	465	566	476
Оренбургская область	3211	3720	3943	4231	4367	2942	2551	2818	2688	2830	3162	2659
Пензенская область	30,8	53,0	66,8	85,9	33,5	28,5	28,8	29,9	32,1	27,7	26,2	29,1
Пермская область	1658	1834	1771	1526	1259	639	574	597	531	740	822	771
Самарская область	127	164	186	198	206	45,0	31,1	30,6	33,0	47,0	41,3	41,3
Саратовская область	13,8	17,7	23,4	30,3	21,3	3,0	3,1	2,9	2,2	2,3	1,9	1,8
Ульяновская область	4,8	6,2	7,3	6,7	7,2	2,6	1,8	1,8	1,3	1,4	1,3	1,7
<b>Уральский федеральный округ</b>	<b>30165</b>	<b>35956</b>	<b>36779</b>	<b>37194</b>	<b>35457</b>	<b>18242</b>	<b>17280</b>	<b>17078</b>	<b>14984</b>	<b>18031</b>	<b>21415</b>	<b>22322</b>
Курганская область	47,4	57,8	68,0	74,1	80,4	14,6	15,3	15,9	17,4	19,2	33,3	43,7
Свердловская область	10349	11120	11481	11660	10547	6694	6532	5402	3874	5365	6478	6950
Тюменская область	-	-	0,5	0,5	0,5	-	-	-	-	-	-	-
Челябинская область	19769	24778	25229	25459	24829	11533	10734	11660	11093	12647	14903	15329
<b>Сибирский федеральный округ</b>	<b>8503</b>	<b>12669</b>	<b>13230</b>	<b>13801</b>	<b>13266</b>	<b>8788</b>	<b>7916</b>	<b>6686</b>	<b>5657</b>	<b>7905</b>	<b>9361</b>	<b>9518</b>
Республика Бурятия	27,5	21,7	18,6	21,4	17,1	8,7	7,3	5,0	2,3	4,1	7,2	8,0
Республика Хакасия	-	-	8,3	16,5	13,5	4,7	4,1	4,0	4,1	6,2	6,6	1,7
Алтайский край	360	478	444	376	258	30,9	16,6	20,0	8,8	22,0	24,9	22,7
Красноярский край	181	225	247	280	301	66,5	53,4	48,5	44,1	42,6	44,4	52,1
Иркутская область	57,1	60,4	59,9	58,7	43,2	13,7	9,5	7,9	9,1	6,4	9,2	10,3
Кемеровская область	7262	11233	11830	12488	12203	8500	7703	6513	5523	7773	9214	9351
Новосибирская область	91,2	99,5	97,2	85,9	89,0	48,3	39,5	24,5	30,7	37,1	36,2	35,4
Омская область	126	131	115	96,3	76,8	19,5	17,8	17,4	10,7	7,0	4,0	2,9
Томская область	0,4	0,6	0,8	0,8	0,3	0,2	0,1	0,07	0,04	0,03	0,02	-
Читинская область	398	420	409	377	263	95,3	63,9	45,4	24,3	6,1	14,3	33,2
<b>Дальневосточный федеральный округ</b>	<b>854</b>	<b>1097</b>	<b>1090</b>	<b>1074</b>	<b>1408</b>	<b>146</b>	<b>87,4</b>	<b>121</b>	<b>221</b>	<b>249</b>	<b>400</b>	<b>354</b>
Республика Саха (Якутия)	-	0,1	0,4	1,0	1,4	0,7	0,5	0,6	0,1	0,2	0,2	0,2
Приморский край	4,7	5,1	5,5	6,3	6,8	1,0	0,8	0,6	0,9	0,8	0,8	0,6
Хабаровский край	828	1068	1062	1044	1383	138	80,5	116	218	246	396	350
Амурская область	11,7	12,4	10,4	9,3	5,8	1,7	1,6	1,8	1,0	0,7	0,8	1,4
Магаданская область	7,8	9,9	10,4	11,8	9,7	4,4	3,6	2,1	1,1	1,6	2,1	2,3
Сахалинская область	1,3	1,4	1,2	1,2	1,0	0,4	0,3	0,2	0,1	0,1	0,1	-

**14.51. ПРОИЗВОДСТВО ОТДЕЛЬНЫХ ЭКОНОМИЧНЫХ ВИДОВ МЕТАЛЛОПРОДУКЦИИ ЧЕРНОЙ МЕТАЛЛУРГИИ**  
(тысяч тонн)

	1980	1985	1990	1995	1996	1997	1998	1999	2000	2001
Кислородно-конвертерная сталь	20671	25523	28387	23317	25380	26652	25999	30306	34303	34595
Электросталь	10745	12542	13361	6619	6205	6215	5584	6831	8711	8884
Годная литая заготовка, получаемая с машин непрерывного литья заготовок	11727	15489	20666	18900	20041	22710	22629	25636	29406	30016
Листовой прокат	26685	28212	27846	15979	16238	17578	16548	16991	20233	19329
в том числе холоднокатаный лист	4200	6718	7216	4968	4882	5545	4736	5610	6404	6304
Прокат из нержавеющей стали	...	...	810	79,3	69,3	52,4	46,8	58,6	94,3	108
Прокат из низколегированной стали	7551	8163	8883	3187	2887	2527	2435	2515	3534	3850
Прокат с упрочняющей термической обработкой	4263	5508	5692	2474	2295	1810	1521	1632	2289	2288
в том числе:										
железнодорожные рельсы широкой колеи	1292	1487	1414	1111	945	670	453	535	806	799
прокат упрочненный сортовой арматурный	353	462	556	65,0	49,1	32,0	28,8	46,3	50,6	53,8
Лист и жесть с покрытием	843	1364	1520	1251	1144	1225	1334	1301	1401	1414
в том числе белая жесть	486	535	549	296	315	317	321	335	343	342
Гнутые профили стальные	1037	1583	1674	323	273	236	197	259	315	338
Прокат сортовой холоднотянутой, включая подшипниковый	1971	2043	2077	311	261	262	253	289	373	389
Профили стальные фасонные высокой точности	120	148	188	77,2	58,5	62,0	55,1	57,1	77,4	76,8
Лента стальная холоднокатаная	929	1461	1620	633	529	702	554	685	883	760
Проволока низкоуглеродистая периодического профиля для армирования железобетонных изделий	198	825	805	238	168	136	144	150	222	226
Металлокорд	24,4	33,2	40,1	10,7	11,4	10,5	9,5	12,5	17,9	19,4
Трубы нарезные нефтяного сортамента со специальными соединениями	248	469	985	431	336	347	243	317	471	521
Трубы нефтяного сортамента высокопрочные	165	170	319	27,0	31,0	27,1	30,0	32,3	68,6	97,1
Трубы сварные больших диаметров с полимерными покрытиями	30	89	50,1	0,9	-	-	1,8	19,0	18,5	99,5
Трубы профильные	...	91	216	36,3	22,1	27,0	25,8	30,3	49,3	82,4

**14.52. ОТДЕЛЬНЫЕ ТЕХНИКО-ЭКОНОМИЧЕСКИЕ ПОКАЗАТЕЛИ РАБОТЫ ЧЕРНОЙ МЕТАЛЛУРГИИ**  
(в процентах)

	1970	1975	1980	1985	1990	1995	1996	1997	1998	1999	2000	2001
Удельный вес производства электростали и кислородно-конвертерной стали в общем объеме выплавки стали	25	33	37	43	47	58	64	68	72	72	73	74
Удельный вес производства стали, полученной с машин непрерывного литья заготовок, в общем объеме выплавки стали	7	11	14	18	23	37	41	47	52	50	50	51
Отношение производства готового проката к выплавке стали	68	68	71	70	71	76	79	78	81	79	79	79
Удельный вес производства стали, подвергнутой внепечному вакуумированию, в общем объеме выплавки стали	0,4	0,7	1,0	1,1	3,0	3,4	1,8	2,3	2,5	3,4	3,3	3,3
Удельный вес производства стали, обработанной в ковше инертными газами, в общем объеме выплавки стали	...	1,2	12,4	31,5	57,7	67,0	67,2	70,3	71,4	73,6	75,9	76,1
Удельный вес проката с упрочняющей термической обработкой в общем объеме производства готового проката	5,4	5,6	7,1	8,8	8,9	6,3	5,9	4,8	4,3	4,0	4,9	4,9
Удельный вес листового проката в общем объеме производства готового проката	41,0	43,5	44,7	45,0	43,7	40,9	41,7	47,0	47,0	41,6	43,3	41,2
Удельный вес холоднокатаного листа в общем объеме производства листового проката	17,7	15,6	15,7	24,1	25,9	31,1	30,1	31,2	28,6	33,0	31,6	32,6
Удельный вес листового проката с защитными покрытиями в общем объеме производства холоднокатаного листа	20,8	20,6	20,1	20,2	21,1	25,2	23,4	22,1	28,2	23,2	21,9	22,4

**ЦВЕТНАЯ МЕТАЛЛУРГИЯ**
**14.53. ОСНОВНЫЕ ПОКАЗАТЕЛИ РАБОТЫ ЦВЕТНОЙ МЕТАЛЛУРГИИ**

	1990	1995	1996	1997	1998	1999	2000	2001
Число действующих организаций (на конец года)	192	1333	1806	1801	1916	1929	2172	2106
Объем промышленной продукции, млн. руб. (до 1998 г. – млрд. руб.)	32	63827	67714	76719	109641	269527	415833	419574
Индекс промышленного производства, в процентах к предыдущему году	98	103	96	106	96	110	115	105
Среднегодовая численность промышленно-производственного персонала, тыс. человек	487	549	537	508	480	503	560	582
в том числе рабочие	405	454	436	415	394	411	451	469
Сальдированный финансовый результат (прибыль минус убыток) <sup>1)</sup> , млн. руб. (до 1998 г. – млрд. руб.)	...	15097	3848	5067	3350	88701	136935	67226
Уровень рентабельности продукции <sup>1)</sup> , процентов	...	32,7	10,4	11,4	33,0	57,4	51,6	34,4
Снижение (-), повышение затрат на один рубль продукции, в процентах к предыдущему году	2,25	3,2	19,3	-3,9	-18,6	-13,7	1,0	12,9

<sup>1)</sup> С 1995 г. - по данным бухгалтерской отчетности.

**14.54. ПРОИЗВОДСТВО ОСНОВНЫХ ВИДОВ ПРОДУКЦИИ ЦВЕТНОЙ МЕТАЛЛУРГИИ**  
 (в процентах к предыдущему году)

	1980	1985	1990	1995	1996	1997	1998	1999	2000	2001
Алюминий первичный, включая силумин	100,9	100,9	103	104	108	101	103	105	103	102
Рафинированная медь	101	101	93	111	100	108	102	122	112	105
Никель	105	105	96	103	97	121	97	105	106	103
Свинец, включая вторичный	106	106	87	107	99,8	171	72	172	98	112
Цинк	100,5	100,5	88	121	105	109	104	118	104	103
Прокат цветных металлов	...	102	94	99,8	72	97	99	204	127	111
Алюминиевый прокат	...	102	94	102	67	99,98	110	256	127	95
Медный прокат	...	102	98	306	77	74	78	133	131	224
Добыча золота	...	...	...	93	98	101	88	108	116	108

**ХИМИЧЕСКАЯ И НЕФТЕХИМИЧЕСКАЯ ПРОМЫШЛЕННОСТЬ**
**14.55. ОСНОВНЫЕ ПОКАЗАТЕЛИ РАБОТЫ ХИМИЧЕСКОЙ И НЕФТЕХИМИЧЕСКОЙ ПРОМЫШЛЕННОСТИ**

	1970	1975	1980	1985	1990	1995	1996	1997	1998	1999	2000	2001
Число действующих организаций (на конец года)	...	603	579	586	591	4881	5803	7187	7174	6938	8181	7897
Объем промышленной продукции, млн. руб. (до 1998 г. – млрд. руб.)	15,8	24,7	28,3	35,4	41,4	78726	90142	100821	105945	196416	296371	347460
Индекс промышленного производства, в процентах к предыдущему году	111	111	106	105	98	108	93	104	93	124	115	105
Среднегодовая численность промышленно- производственного персонала, тыс. человек	1062	1152	1234	1249	1130	968	923	891	858	839	877	877
в том числе рабочие	890	963	1023	1033	919	777	730	702	679	659	692	684
Сальдированный финансовый результат (прибыль минус убыток) <sup>1)</sup> , млн. руб. (до 1998 г. – млрд. руб.)	...	...	...	...	...	14367	1384	761	434	33041	37455	24044
Уровень рентабельности продукции <sup>1)</sup> , процентов	...	...	...	...	...	20,0	6,1	4,3	9,7	22,3	17,0	11,5
Снижение (-), повышение затрат на один рубль продукции, в процентах к предыдущему году	-1,4	-0,2	0,2	-1,1	1,2	6,1	14,5	0,2	-3,2	-11,8	4,7	5,8

<sup>1)</sup> С 1995 г. - по данным бухгалтерской отчетности.

**14.56. ПРОИЗВОДСТВО ОСНОВНЫХ ВИДОВ ПРОДУКЦИИ ХИМИЧЕСКОЙ  
И НЕФТЕХИМИЧЕСКОЙ ПРОМЫШЛЕННОСТИ**

	1970	1975	1980	1985	1990	1995	1996	1997	1998	1999	2000	2001
Серная кислота в моногидрате, млн. т	6,3	8,8	10,2	12,0	12,8	6,9	5,8	6,2	5,8	7,1	8,3	8,2
Кальцинированная сода 100% (без поташа), тыс. т	2546	3699	3584	3755	3240	1823	1449	1652	1538	1918	2201	2339
Каустическая сода 100%, тыс.т	1400	1859	2087	2171	2258	1156	871	946	847	1036	1241	1197
Химические средства защиты растений (в 100%-ном исчислении по действующему веществу), тыс. т	109	173	189	215	111	15,9	12,5	11,3	5,8	9,8	10,6	12,9
Синтетические смолы и пластические массы, тыс. т	1248	2005	2322	3013	3258	1804	1411	1578	1618	2206	2576	2771
в том числе:												
полистирол и сополимеры стирола	49,9	101	137	206	202	98,6	53,9	48,2	35,1	68,3	92,2	106
поливинилхлоридная смола и сополимеры винилхлорида	156	315	301	337	490	283	158	266	297	419	480	487
полиэтилен	191	255	406	745	767	685	573	586	597	801	923	951
полипропилен	10,2	10,9	11,5	66,8	97,1	62,2	82,0	103	148	201	233	260
Из общего объема производства синтетических смол и пластических масс – термопласты, тыс. т	...	752	935	1440	1641	1131	781	878	1088	1515	1755	1815
Трубы и детали трубопроводов из термопластов, тыс. т	...	9,5	21,8	79,4	108	28,2	31,0	33,9	39,2	44,1	50,7	61,7
Стеклопластики и изделия из них, тыс. т	...	46,6	60,6	60,5	60,1	9,0	8,6	8,4	8,2	9,1	12,9	17,5
Лакокрасочные материалы, тыс. т	1577	...	1882	2179	2338	579	526	537	500	537	575	628
Кинофотопленка в 35 мм исчисления, млн.м	808	830	770	793	816	96,3	24,2	24,9	-	9,9	14,1	9,8
Магнитная лента в 6,25 мм исчисления, млн. м	-	2537	4194	4840	5508	360	26,2	20,6	3,7	-	-	-
Видеокассеты, млн. шт.	-	...	...	0,04	1,9	18,4	18,4	21,0	30,5	24,9	21,3	16,1
Компакт-кассеты для магнитофонов, млн. шт.	...	...	7,3	12,7	32,6	155	97,8	62,0	45,8	70,5	85,0	91,4
Синтетические моющие средства, тыс. т	313	513	560	624	876	334	313	306	253	386	436	470
Шины автомобильные, для сельскохозяйственных машин, мотоциклов и мотороллеров, млн. шт.	27,8	40,2	44,3	45,7	47,7	18,8	21,2	24,7	23,5	28,0	29,9	33,7
в том числе:												
для грузовых автомобилей, автобусов и троллейбусов	14,4	17,3	18,5	18,9	19,7	6,9	8,6	9,0	7,4	8,5	10,1	11,4
для легковых автомобилей	3,8	10,5	11,7	12,8	15,9	10,5	11,2	14,0	14,6	17,6	17,7	19,7
для сельскохозяйственных машин	4,7	7,1	7,9	8,1	6,6	0,5	0,8	0,9	0,8	0,9	1,1	1,6
для мотоциклов и мотороллеров	4,9	5,3	6,2	5,9	5,5	0,8	0,7	0,9	0,7	1,0	1,0	1,0
Резиновая обувь, млн.пар	130	140	126	137	123	22,7	20,2	20,4	20,7	20,1	18,5	17,1





## 14.57. ПРОИЗВОДСТВО ШИН АВТОМОБИЛЬНЫХ, ДЛЯ СЕЛЬСКОХОЗЯЙСТВЕННЫХ МАШИН, МОТОЦИКЛОВ И МОТОРОЛЕРОВ ПО РЕГИОНАМ РОССИЙСКОЙ ФЕДЕРАЦИИ

(тысяч штук)

	1970	1975	1980	1985	1990	1995	1996	1997	1998	1999	2000	2001
<b>Российская Федерация</b>	<b>27803</b>	<b>40168</b>	<b>44257</b>	<b>45679</b>	<b>47676</b>	<b>18843</b>	<b>21164</b>	<b>24715</b>	<b>23510</b>	<b>28005</b>	<b>29913</b>	<b>33737</b>
<b>Центральный федеральный округ</b>	<b>13204</b>	<b>15708</b>	<b>15513</b>	<b>14831</b>	<b>14673</b>	<b>4960</b>	<b>5128</b>	<b>6743</b>	<b>6329</b>	<b>9058</b>	<b>9744</b>	<b>10068</b>
Воронежская область	4781	5436	5276	5182	5033	610	1083	1587	999	1576	1401	2003
Ярославская область	5849	7323	7194	6985	7054	2727	2921	3578	3940	5685	6193	5941
г. Москва	2574	2949	3043	2664	2586	1623	1123	1578	1391	1796	2151	2125
<b>Северо-Западный федеральный округ</b> (г. Санкт-Петербург)	<b>2320</b>	<b>2551</b>	<b>2437</b>	<b>2036</b>	<b>1417</b>	<b>164</b>	<b>120</b>	<b>153</b>	<b>161</b>	<b>228</b>	<b>187</b>	<b>132</b>
<b>Южный федеральный округ</b> (Волгоградская область)	<b>2279</b>	<b>3418</b>	<b>3697</b>	<b>3266</b>	<b>3229</b>	<b>1342</b>	<b>1817</b>	<b>2268</b>	<b>2113</b>	<b>2325</b>	<b>2187</b>	<b>2808</b>
<b>Приволжский федеральный округ</b>	<b>2238</b>	<b>6399</b>	<b>10367</b>	<b>13373</b>	<b>15770</b>	<b>9190</b>	<b>10023</b>	<b>10045</b>	<b>9725</b>	<b>10225</b>	<b>10640</b>	<b>12144</b>
Республика Татарстан	-	3602	6948	9818	12295	7914	8515	8191	8140	8309	8639	9702
Кировская область	2238	2797	3419	3555	3475	1274	1507	1854	1585	1916	2001	2442
Оренбургская область	-	-	-	-	-	2,5	-	-	-	-	-	-
<b>Уральский федеральный округ</b> (Свердловская область)	<b>1793</b>	<b>2404</b>	<b>2243</b>	<b>2203</b>	<b>2247</b>	<b>1111</b>	<b>803</b>	<b>1051</b>	<b>1131</b>	<b>1107</b>	<b>791</b>	<b>983</b>
<b>Сибирский федеральный округ</b>	<b>5968</b>	<b>9687</b>	<b>10001</b>	<b>9970</b>	<b>10341</b>	<b>2076</b>	<b>3273</b>	<b>4455</b>	<b>4051</b>	<b>5063</b>	<b>6363</b>	<b>7602</b>
Алтайский край	410	2816	2648	2779	2844	763	1281	1825	1556	1718	1728	1454
Красноярский край	2018	2211	1962	1797	1943	380	688	787	649	320	296	424
Кемеровская область	-	-	-	-	-	-	-	-	-	-	-	-
Омская область	3540	4660	5391	5394	5554	933	1305	1843	1847	3025	4339	5724

## 14.58. ПРОИЗВОДСТВО МИНЕРАЛЬНЫХ УДОБРЕНИЙ ПО ВИДАМ

(в пересчете на 100% питательных веществ; тысяч тонн)

	1970	1975	1980	1985	1990	1995	1996	1997	1998	1999	2000	2001
<b>Минеральные удобрения - всего</b>	<b>6270</b>	<b>10511</b>	<b>11772</b>	<b>17304</b>	<b>15979</b>	<b>9639</b>	<b>9076</b>	<b>9546</b>	<b>9380</b>	<b>11496</b>	<b>12213</b>	<b>13026</b>
в том числе:												
азотные	2744	4168	5394	8013	7186	4879	4807	4272	4082	5158	5818	5890
фосфатные, включая фосфоритную муку	1862	2353	2859	4437	4943	1929	1584	1787	1703	2044	2379	2391
калийные	1662	3988	3518	4852	3848	2831	2685	3487	3596	4294	4016	4745

## 14.59. ПРОИЗВОДСТВО МИНЕРАЛЬНЫХ УДОБРЕНИЙ ПО РЕГИОНАМ РОССИЙСКОЙ ФЕДЕРАЦИИ

(тысяч тонн)

	1970	1975	1980	1985	1990	1995	1996	1997	1998	1999	2000	2001
<b>Российская Федерация</b>	<b>6270</b>	<b>10511</b>	<b>11772</b>	<b>17304</b>	<b>15979</b>	<b>9639</b>	<b>9076</b>	<b>9546</b>	<b>9380</b>	<b>11496</b>	<b>12213</b>	<b>13026</b>
<b>Центральный федеральный округ</b>	<b>1851,8</b>	<b>2388,6</b>	<b>2924,7</b>	<b>3615,0</b>	<b>3363,8</b>	<b>1487,0</b>	<b>1502,4</b>	<b>1590,2</b>	<b>1391,5</b>	<b>1770,8</b>	<b>1968,5</b>	<b>2138,6</b>
Белгородская область	-	-	-	-	-	-	-	-	2,3	3,3	2,1	-
Брянская область	82,5	95,4	69,0	75,3	86,4	13,8	10,7	4,8	1,1	4,8	7,8	3,2
Воронежская область	-	-	78,5	335,7	334,3	190,7	200,9	251,5	291,9	459,5	518,9	577,5
Костромская область	-	-	-	-	-	-	3,5	5,1	5,3	8,2	9,5	11,5
Курская область	29,5	-	-	-	-	-	-	-	-	-	-	-
Липецкая область	82,7	93,3	68,6	87,0	77,1	34,7	35,2	36,0	33,6	33,4	19,8	20,6
Московская область	804,9	958,1	1124,8	1176,7	1185,2	374,1	344,6	379,0	390,3	407,8	452,0	487,8
Рязанская область	3,2	21,5	27,7	27,3	19,6	0,4	0,2	0,1	0,1	0,1	-	-
Смоленская область	117,1	104,2	179,9	370,1	483,2	368,4	370,6	388,8	243,4	366,3	369,9	388,4
Тамбовская область	51,2	96,7	160,9	217,9	208,4	21,2	4,4	-	1,2	4,3	23,3	16,8
Тульская область	680,7	1019,4	1215,3	1325,0	969,6	483,7	532,3	524,9	422,3	483,1	565,2	632,8
<b>Северо-Западный федеральный округ</b>	<b>708,4</b>	<b>1165,2</b>	<b>1721,0</b>	<b>2613,8</b>	<b>2653,2</b>	<b>1862,8</b>	<b>1847,9</b>	<b>1893,6</b>	<b>2166,1</b>	<b>2410,5</b>	<b>2419,5</b>	<b>2664,3</b>
Вологодская область	54,6	224,2	595,6	875,9	1179,1	940,8	929,3	1024,4	1251,4	1356,1	1445,8	1499,3
Калининградская область	-	-	-	-	-	-	-	-	-	88,8	36,4	-
Ленинградская область	452,4	568,9	642,0	852,0	776,6	258,0	195,2	194,6	207,2	225,6	204,3	174,9
Новгородская область	48,2	207,5	483,4	885,9	697,5	664,0	723,4	674,6	707,5	740,0	733,0	990,1
г. Санкт-Петербург	153,2	164,6	-	-	-	-	-	-	-	-	-	-
<b>Южный федеральный округ</b>	<b>367,4</b>	<b>749,6</b>	<b>901,8</b>	<b>1408,7</b>	<b>1333,5</b>	<b>621,1</b>	<b>636,2</b>	<b>466,0</b>	<b>607,7</b>	<b>851,1</b>	<b>957,1</b>	<b>926,0</b>
Республика Дагестан	-	-	28,4	52,6	52,6	-	-	-	-	-	-	-
Краснодарский край	-	-	7,3	364,7	310,2	30,1	25,7	-	57,6	97,7	96,7	33,4
Ставропольский край	367,4	749,6	866,1	991,4	970,7	591,0	610,5	466,0	550,1	753,4	860,4	892,6
<b>Приволжский федеральный округ</b>	<b>2594,4</b>	<b>5313,0</b>	<b>5178,3</b>	<b>7925,6</b>	<b>7394,5</b>	<b>4901,5</b>	<b>4476,6</b>	<b>5304,2</b>	<b>4953,1</b>	<b>6033,2</b>	<b>6344,9</b>	<b>6740,8</b>
Республика Башкортостан	257,0	331,1	441,7	634,6	574,7	287,9	259,1	162,8	59,5	233,1	353,7	312,4
Республика Татарстан	-	2,2	3,1	3,4	59,7	14,4	9,8	20,6	8,4	20,0	47,8	37,9
Кировская область	86,4	86,0	86,2	110,5	767,6	434,7	390,4	454,2	471,1	540,3	585,7	552,8
Нижегородская область	87,8	221,8	228,4	227,5	176,2	28,2	8,3	6,1	5,9	9,7	10,6	13,1
Оренбургская область	11,1	11,7	12,0	6,9	6,9	5,7	4,9	5,4	5,0	6,1	6,0	6,0
Пермская область	1852,5	4182,4	3685,8	5455,3	4269,2	3254,0	3133,5	3905,9	3940,5	4536,2	4359,6	4888,5
Самарская область	298,1	468,4	616,5	1165,0	1053,3	581,9	566,2	559,4	457,0	499,8	566,6	459,7
Саратовская область	1,5	9,3	104,6	322,4	486,9	294,7	104,4	189,8	5,7	188,0	414,9	470,4
<b>Уральский федеральный округ</b>	<b>159,3</b>	<b>280,5</b>	<b>354,2</b>	<b>374,3</b>	<b>398,1</b>	<b>42,7</b>	<b>35,4</b>	<b>36,1</b>	<b>42,4</b>	<b>26,7</b>	<b>25,3</b>	<b>26,0</b>
Свердловская область	116,8	241,8	320,7	339,4	359,8	19,7	13,3	10,7	7,9	11,3	12,6	13,2
Челябинская область	42,5	38,7	33,5	34,9	38,3	23,0	22,1	25,4	34,5	15,4	12,7	12,8
<b>Сибирский федеральный округ</b>	<b>562,4</b>	<b>574,6</b>	<b>531,5</b>	<b>967,0</b>	<b>835,7</b>	<b>724,3</b>	<b>577,0</b>	<b>256,3</b>	<b>219,0</b>	<b>403,7</b>	<b>498,0</b>	<b>530,2</b>
Алтайский край	-	-	-	12,5	16,4	15,4	9,7	9,6	9,0	13,8	15,0	13,9
Красноярский край	0,1	-	-	-	22,9	10,0	9,7	8,1	16,9	20,0	22,1	15,8
Иркутская область	284,4	320,5	299,3	373,2	259,0	288,8	210,6	19,7	8,1	12,6	10,6	9,1
Кемеровская область	277,9	254,1	232,2	581,3	537,4	410,1	347,0	218,9	185,0	357,3	450,3	491,4



## 14.60. ПРОИЗВОДСТВО ХИМИЧЕСКИХ ВОЛОКОН И НИТЕЙ ПО ВИДАМ

(тысяч тонн)

	1970	1975	1980	1985	1990	1995	1996	1997	1998	1999	2000	2001
<b>Химические волокна и нити - всего</b>	<b>432</b>	<b>571</b>	<b>624</b>	<b>725</b>	<b>673</b>	<b>216</b>	<b>134</b>	<b>129</b>	<b>133</b>	<b>136</b>	<b>164</b>	<b>158</b>
в том числе:												
искусственные волокна и нити	341	410	412	424	357	111	58,8	74,8	70,8	62,4	59,1	42,9
из них:												
волокна	207	242	245	290	261	76,9	32,9	52,3	44,6	38,1	35,0	32,3
текстильные нити	39,2	48,8	54,6	59,3	59,2	30,6	22,6	19,3	23,6	21,9	22,6	10,6
нити для кордной ткани и технических изделий	95,0	119	113	74,6	36,8	3,8	3,3	3,3	2,6	2,4	1,5	-
синтетические волокна и нити	90,8	161	211	302	317	105	75,6	54,1	62,7	73,2	105	115
из них:												
волокна	35,5	57,1	64,4	69,1	75,3	27,2	14,0	7,7	9,9	9,0	18,4	21,9
текстильные нити	21,5	29,7	36,7	46,1	52,5	15,0	7,9	8,7	8,3	15,4	18,3	18,4
нити для кордной ткани и технических изделий, пленочные нити	33,8	73,9	110	187	189	61,6	53,6	37,7	44,4	42,8	55,9	61,8

## 14.61. ОТДЕЛЬНЫЕ ТЕХНИКО-ЭКОНОМИЧЕСКИЕ ПОКАЗАТЕЛИ РАБОТЫ ХИМИЧЕСКОЙ И НЕФТЕХИМИЧЕСКОЙ ПРОМЫШЛЕННОСТИ

(в процентах)

	1970	1975	1980	1985	1990	1995	1996	1997	1998	1999	2000	2001
Среднее содержание питательных веществ в минеральных удобрениях	...	...	39	43	44	49	48	52	56	60	58	58
Удельный вес производства синтетических волокон и нитей в общем объеме производства химических волокон и нитей	21	28	34	42	47	48	56	42	47	54	64	73
Удельный вес производства термопластов в общем объеме производства синтетических смол и пластических масс	...	38	40	48	50	63	55	56	67	69	68	66
Удельный вес производства радиальных автомобильных шин в общем объеме производства автомобильных шин	9,4	14	16	22	27	52	55	57	59	64	68	70
Удельный вес производства прогрессивных лакокрасочных материалов в общем объеме производства лакокрасочных материалов	...	...	65	63	64	77	77	81	82	85	86	89

## МАШИНОСТРОЕНИЕ И МЕТАЛЛООБРАБОТКА

## 14.62. ОСНОВНЫЕ ПОКАЗАТЕЛИ РАБОТЫ МАШИНОСТРОЕНИЯ И МЕТАЛЛООБРАБОТКИ

	1970	1975	1980	1985	1990	1995	1996	1997	1998	1999	2000	2001
Число действующих организаций (на конец года)	...	4994	5100	5291	5252	47728	57160	58366	57818	56646	54652	51751
Объем промышленной продукции, млн. руб. (до 1998 г. – млрд. руб.)	44,7	76,7	112	143	168	177438	240880	256629	257137	513399	780260	1014920
Индекс промышленного производства, в процентах к предыдущему году	111	111	106	107	101	91	95	104	93	117	120	107
Среднегодовая численность промышленно-производственного персонала, тыс. человек	8277	9321	10287	10617	9652	6190	5628	5262	4856	4715	4745	4685
в том числе рабочие	6656	7442	8117	8325	7496	4747	4221	3900	3633	3485	3524	3439
Сальдированный финансовый результат (прибыль минус убыток) <sup>1)</sup> , млн. руб. (до 1998 г. – млрд. руб.)	...	...	...	...	...	26322	14463	13423	-9705	47930	61670	77523
Уровень рентабельности продукции <sup>1)</sup> , процентов	...	...	...	...	...	20,9	10,9	8,0	10,0	17,4	14,1	13,6
Снижение (-), повышение затрат на один рубль продукции, в процентах к предыдущему году	-1,8	...	-0,8	-1,9	0,7	2,6	9,7	3,2	-2,6	-6,4	1,7	-2,7

<sup>1)</sup> С 1995 г. - по данным бухгалтерской отчетности. Знак (-) означает убыток.

## 14.63. ПРОИЗВОДСТВО ОСНОВНЫХ ВИДОВ ПРОДУКЦИИ МАШИНОСТРОЕНИЯ

	1970	1975	1980	1985	1990	1995	1996	1997	1998	1999	2000	2001
<b>Тяжелое, энергетическое и транспортное машиностроение</b>												
Турбины, млн. кВт	11,7	12,9	13,2	15,0	12,5	5,1	3,3	3,7	2,9	2,6	2,2	1,8
Котлы паровые производительностью свыше 10 т пара/час, тыс. т пара/ час	48,3	55,6	51,0	43,7	43,7	13,1	6,2	6,0	7,2	3,2	3,8	5,0
Дизели и дизельгенераторы, тыс. шт.	37,4	40,0	37,3	28,8	23,2	4,1	3,6	5,0	3,7	2,7	4,8	4,3
Комбайны проходческие, шт.	272	410	478	509	406	128	74	83	70	105	93	96
Машины шахтные погрузочные, шт.	1961	2577	2768	3106	2290	251	115	126	98	115	70	102
Турбобуры, тыс. секций	6,6	9,8	9,3	12,7	12,9	0,9	0,3	0,6	1,1	0,1	0,4	0,9
Краны мостовые электрические (включая специальные), шт.	3927	3782	3370	3733	2943	370	582	600	461	452	638	683
Краны на автомобильном ходу, тыс. шт.	10,3	14,5	15,4	15,0	14,0	3,7	2,8	2,2	1,1	1,3	2,4	3,2
из них краны с гидравлическим приводом КС-4572 (грузоподъемность 16 т), шт.	...	...	...	...	594	336	271	249	171	258	410	582
Краны башенные грузоподъемностью 5 т и выше, шт.	2085	2411	2166	1919	2526	130	40	31	32	33	36	80
Тепловозы магистральные, секций	95	66	67	75	46	12	5	13	10	16	21	22
Грузовые магистральные вагоны, тыс. шт.	28,6	32,6	31,4	27,1	25,1	7,1	7,4	5,0	3,9	4,1	4,0	6,5
Пассажирские магистральные вагоны, шт.	1257	1430	1348	1337	1225	489	449	517	503	716	802	859
Вагоны метрополитена, шт.	250	300	309	365	307	202	177	163	70	38	32	116
<b>Электротехническая промышленность</b>												
Генераторы к паровым, газовым и гидравлическим турбинам, млн. кВт	7,8	13,5	13,9	10,3	8,0	2,8	2,4	3,7	2,9	2,1	1,4	3,8
Генераторы переменного тока мощностью свыше 100 кВт, шт.	5058	5143	5241	5343	3875	1241	854	885	835	919	1527	2281
Электромашинные крупные, тыс. шт.	14,8	19,0	22,8	23,2	21,2	4,6	3,5	3,4	2,9	3,6	4,1	4,1
Электродвигатели переменного тока с высотой оси вращения 63-355 мм:												
тыс. шт.	2313	3001	2651	2292	2000	450	341	331	287	444	598	686
млн. кВт	16,7	20,2	20,8	19,7	17,8	3,9	2,7	3,1	2,7	3,9	5,7	5,9
Электродвигатели взрывобезопасные (взрывозащищенные):												
тыс. шт.	97,3	103	102	91,3	68,7	18,6	14,3	21,3	26,7	38,1	52,6	48,0
тыс. кВт	1390	2019	1816	2048	1658	441	254	289	268	307	404	451
Электродвигатели настольные, тыс. шт.	...	...	3031	2170	2378	687	305	239	243	389	544	586
Люстры и подвесы, тыс. шт.	...	...	5499	6936	9152	2091	1030	843	838	1178	1136	825
Торшеры, тыс. шт.	...	...	636	523	460	43,3	16,9	7,3	5,2	10,7	12,4	10,6
Бра, тыс. шт.	...	...	2240	2643	3197	796	489	320	328	482	474	418
Элементы гальванические и батареи для электробытовых приборов, млн. шт.	...	...	400	488	673	50,1	24,6	14,1	4,5	7,0	7,3	4,4
<b>Станкостроительная и инструментальная промышленность</b>												
Металлорежущие станки, тыс. шт.	119	128	118	97,9	74,2	18,0	12,1	9,4	7,6	7,9	8,9	8,3
из них станки с числовым программным управлением, тыс. шт.	1,4	4,1	6,3	13,7	16,7	0,3	0,1	0,1	0,1	0,1	0,2	0,3
Кузнечно-прессовые машины (без машин с ручным и ножным приводом), тыс. шт.	30,4	37,5	43,1	37,1	27,3	2,2	1,2	1,2	1,3	1,1	1,2	1,3
из них кузнечно-прессовые машины с числовым программным управлением, шт.	...	...	117	234	370	12	7	3	4	1	5	-
Линии автоматические и полуавтоматические для машиностроения и металлообработки, комплектов	294	423	567	754	556	57	29	30	19	26	11	5
<b>Приборостроение</b>												
Персональные ЭВМ, тыс. шт.	...	...	...	8,8	313	62,3	118	132	62,0	65,7	70,8	136
Фотоаппараты, тыс. шт.	1284	1915	2383	1319	1856	296	217	143	60,1	81,2	137	136
Часы бытовые, млн. шт.	34,6	46,9	54,4	52,5	60,1	17,8	7,6	5,0	3,8	6,3	7,4	7,0
в том числе наручные	19,3	27,4	32,2	24,4	31,6	12,0	5,6	3,4	2,6	4,5	4,8	4,3
<b>Автомобильная промышленность</b>												
Троллейбусы, шт.	2083	1820	1929	2416	2308	340	127	117	126	384	498	657
Грузовые автомобили, тыс. шт.	445	591	663	688	665	142	134	146	141	176	184	173
в том числе с дизельными двигателями	...	...	...	135	151	44,9	34,1	30,3	21,0	36,1	45,3	44,3
Легковые автомобили, тыс. шт.	257	1066	1166	1165	1103	835	868	986	840	954	969	1022
Автобусы, тыс. шт.	35,1	46,4	55,1	59,9	51,9	39,8	38,3	46,0	45,7	50,0	54,0	56,5
Прицепы и полуприцепы тракторные, тыс. шт.	189	203	223	249	213	5,1	2,2	1,7	2,0	2,9	5,2	5,2
Мотоциклы и мотороллеры, тыс. шт.	632	772	788	818	765	70,3	39,0	54,1	17,9	26,9	29,1	17,4
в том числе мотоциклы с боковыми прицепами	143	193	365	395	415	11,6	7,3	3,9	1,6	1,2	0,9	0,4
Велосипеды (без детских), тыс. шт.	2153	2485	2866	3247	3671	563	348	424	359	425	639	514
в том числе велосипеды складные	121	153	311	568	955	192	153	158	145	172	331	236
Подростковые велосипеды, тыс. шт.	235	285	307	362	421	70,7	61,7	46,7	33,2	19,2	22,1	24,9
Детские велосипеды, тыс. шт.	1671	2315	2737	3276	3708	377	220	166	134	272	376	435



	1970	1975	1980	1985	1990	1995	1996	1997	1998	1999	2000	2001
<b>Тракторное и сельскохозяйственное машиностроение</b>												
Тракторы:												
тыс. шт.	194	256	249	261	214	21,2	14,0	12,4	9,8	15,4	19,2	15,2
суммарная мощность двигателей, млн. л. с.	15,3	21,3	23,3	25,9	22,7	1,9	1,6	1,5	1,0	1,6	2,1	1,8
средняя мощность двигателя трактора, л. с.	78,9	83,3	93,6	99,0	106,3	91,4	111,5	117,0	107,2	105,9	110,5	118,9
Из общего числа тракторов - тракторы мощностью двигателя 100 л.с. и выше, тыс. шт.	41,9	86,7	79,2	86,9	77,8	6,6	5,5	5,6	3,0	5,4	7,1	6,9
Минитракторы, тыс. шт.	-	-	-	-	1,3	1,2	0,6	0,4	0,1	0,3	0,5	1,0
Плуги тракторные, тыс. шт.	87,5	65,0	60,8	66,2	85,7	4,0	1,6	1,3	1,4	1,8	2,8	3,1
Сеялки тракторные, тыс. шт.	91,3	56,9	62,9	65,9	51,1	1,6	1,9	1,5	1,3	3,3	5,2	6,4
Культиваторы тракторные, тыс. шт.	185	157	153	188	101	2,0	2,9	3,0	3,2	3,2	4,7	5,6
Комбайны, тыс. шт.:												
зерноуборочные	99,2	97,5	117	112	65,7	6,2	2,5	2,3	1,0	2,0	5,2	9,1
в том числе "Дон-1500"	-	-	-	...	14,7	2,1	0,3	0,7	0,4	0,5	1,9	3,1
картофелеуборочные	7,0	9,4	10,0	7,4	6,4	-	0,02	0,01	0,01	-	0,001	0,001
кормоуборочные	0,3	17,3	7,4	7,6	10,1	0,5	0,6	0,3	0,2	0,3	0,5	1,0
в том числе самоходные, шт.	...	...	400	639	648	145	118	3	6	3	38	219
Косилки тракторные, тыс. шт.	144	83,9	86,2	78,6	22,6	5,1	3,3	4,2	6,1	6,7	6,5	3,4
Погрузчики универсальные сельскохозяйственного назначения, тыс. шт.	40,1	40,1	47,4	22,8	29,2	1,7	0,7	0,6	0,6	1,2	1,5	1,4
Машины для внесения в почву минеральных удобрений и известки, тыс. шт.	13,5	2,4	2,9	16,7	21,1	0,08	0,02	0,05	0,09	0,2	0,2	0,3
Дробилки для кормов, тыс. шт.	5,9	8,7	4,1	3,5	0,4	1,1	1,1	1,1	1,5	1,5	2,3	3,6
Доильные установки, тыс. шт.	25,7	31,7	31,1	38,9	30,7	0,5	0,5	0,5	0,4	0,4	0,4	0,3
Автопоилки для ферм крупного рогатого скота, тыс. шт.	3518	3275	4512	5560	3690	44,9	13,3	6,1	8,3	5,7	22,7	49,0
<b>Строительно-дорожное и коммунальное машиностроение</b>												
Экскаваторы:												
тыс. шт.	19,7	25,2	26,5	26,9	23,1	5,2	3,5	4,2	3,3	2,6	3,4	3,6
средняя емкость ковша одноковшового экскаватора, м <sup>3</sup>	...	...	0,62	0,64	0,70	0,55	0,70	0,54	0,55	0,75	0,69	0,78
Бульдозеры, тыс. шт.	14,7	13,7	12,2	13,8	14,1	2,4	2,7	2,5	1,6	2,4	3,0	2,7
Автогрейдеры, тыс. шт.	4,6	6,5	6,2	5,0	4,8	1,2	1,4	1,4	1,5	1,8	1,7	1,3
<b>Машиностроение для легкой и пищевой промышленности и бытовых приборов</b>												
Машины прядильные, шт.	3216	3899	2618	2107	1509	133	71	30	3	5	8	14
Станки ткацкие, тыс. шт.	18,7	31,3	21,8	21,3	18,3	1,9	0,7	0,5	0,2	0,1	0,1	0,2
Машины швейные бытовые, тыс. шт.	1400	1360	1323	1504	1754	99,7	42,6	14,4	9,1	22,8	31,8	26,8
в том числе типа "зиг-заг"	...	...	578	839	1020	67,6	29,8	10,4	3,6	17,4	23,7	19,4
Машины стиральные, тыс. шт.	3310	1933	2362	3271	5419	1294	762	800	862	999	954	1039
в том числе автоматические и полуавтоматические	...	637	699	948	1473	381	125	98,0	109	148	169	208
из них автоматические	...	...	5,6	173	289	207	32,9	16,6	28,6	50,8	64,8	70,1
Печи СВЧ (в части поставки торговым организациям), тыс. шт.	-	-	...	...	...	27,2	7,3	3,1	0,8	1,9	0,5	3,3
Электропылесосы, тыс. шт.	1015	2003	2424	3131	4470	1001	691	610	450	745	745	762
Соковарки (включая электрические), тыс. шт.	...	...	206	356	488	2,0	-	-	-	1,1	2,3	0,6
Электромиксеры, тыс. шт.	35	125	182	334	907	439	189	93,7	103	138	146	110
Электромясорубки, тыс. шт.	8	85	98	119	290	214	112	52,7	63,2	106	151	177
Электрочайники, тыс. шт.	1347	2941	3265	3562	3507	591	255	245	166	187	220	226
Электросамовары, тыс. шт.	470	1126	1410	1734	2067	120	34,4	16,5	10,4	13,8	14,9	19,1
Электрокофеварки, тыс. шт.	80	409	407	410	340	57,8	21,4	2,2	2,0	1,6	-	-
Электрокофемолки, тыс.шт.	104	251	344	765	1004	198	152	66,2	30,3	75,9	114	150
Электросковороды, тыс. шт.	5,0	56	71	100	154	42,2	-	23,8	13,3	16,6	10,1	10,3
Электроплитки, тыс. шт.	6335	4588	4438	5083	4840	1122	878	777	642	766	946	987
Электродуховки "Чудо", тыс. шт.	104	242	219	405	592	0,1	17,2	0,3	5,5	4,0	7,0	22,0
Электродуховки, тыс. шт.	176	372	359	450	321	64,1	42,9	38,5	53,1	81,6	92,8	92,2
Электросоковыжималки, тыс. шт.	81	30	60	115	230	86,4	61,2	49,7	41,3	61,1	57,1	79,5
Электрокипяильники погружные, млн. шт.	6,7	7,6	6,5	9,8	14,4	2,9	2,3	2,0	0,7	1,9	2,7	3,0
Электроутюги, тыс. шт.	4431	8032	7023	8372	8743	1954	1256	953	760	1134	1098	1201
Электрофены, тыс. шт.	147	523	689	1480	2273	230	134	81,5	53,1	110	101	87,4
Электрокамины, тыс. шт.	310	514	874	2172	2371	144	58,5	35,0	27,5	40,9	49,6	46,4
Холодильники и морозильники бытовые, тыс. шт.	2773	3529	3600	3453	3774	1789	1064	1186	1043	1173	1327	1719
в том числе:												
морозильники	-	-	-	121	158	258	97,3	78,1	86,9	132	176	178
холодильники	2773	3529	3600	3332	3615	1531	966	1108	956	1041	1151	1542
из них двух- и трехкамерные	-	-	-	213	884	915	713	778	672	735	823	1154
<b>Промышленность средств связи</b>												
Устройства радиоприемные, тыс. шт.	4811	4964	5283	5747	5748	988	477	342	235	332	390	281
в том числе магнитолы и магниторадиолы	...	...	...	414	815	375	175	106	41,8	61,1	73,9	65,8
Телевизоры, тыс. шт.	3749	3732	4013	4773	4717	1005	313	327	329	281	1116	1022
в том числе цветного изображения	46	354	1033	1837	2657	370	102	252	293	264	1094	1002
Из общего числа телевизоров - переносные, тыс. шт.	...	...	537	675	763	517	182	52,6	36,3	19,7	25,0	20,3
Магнитофоны и магнитофоны-приставки, тыс. шт.	656	1435	1712	2368	3408	343	102	38,9	9,4	7,0	3,8	2,4
в том числе кассетные	...	...	622	1673	3123	323	101	38,8	9,3	6,7	3,7	2,3
Видеомагнитофоны, тыс. шт.	-	1	14,0	6,8	473	22,8	6,8	0,01	5,4	0,2	-	4,6



## 14.64. ПРОИЗВОДСТВО МЕТАЛЛОРЕЖУЩИХ СТАНКОВ ПО РЕГИОНАМ РОССИЙСКОЙ ФЕДЕРАЦИИ

(штук)

	1970	1975	1980	1985	1990	1995	1996	1997	1998	1999	2000	2001
<b>Российская Федерация</b>	<b>118595</b>	<b>127842</b>	<b>118070</b>	<b>97931</b>	<b>74171</b>	<b>17983</b>	<b>12146</b>	<b>9440</b>	<b>7590</b>	<b>7864</b>	<b>8885</b>	<b>8283</b>
<b>Центральный федеральный округ</b>	<b>42009</b>	<b>45298</b>	<b>41840</b>	<b>33114</b>	<b>24712</b>	<b>4727</b>	<b>3611</b>	<b>2883</b>	<b>2019</b>	<b>2343</b>	<b>2770</b>	<b>2736</b>
Белгородская область	146	8	18	21	27	6	9	19	27	12	4	14
Брянская область	520	661	589	8	507	223	89	34	51	37	22	16
Владимирская область	1394	1324	1248	1464	1158	233	523	276	143	282	337	314
Воронежская область	3401	4922	4861	4787	1068	108	31	23	11	66	95	53
Ивановская область	755	745	471	405	543	41	72	26	18	27	31	30
Калужская область	9	39	35	39	54	-	-	-	-	-	-	-
Костромская область	5	311	469	315	287	10	39	27	69	49	58	35
Курская область	442	450	597	604	436	42	42	22	32	25	19	27
Липецкая область	2020	2219	1743	1641	2152	220	112	35	34	65	95	79
Московская область	7338	8282	7065	6655	2112	513	360	397	255	284	321	280
Орловская область	500	708	800	544	574	45	-	-	-	-	47	50
Рязанская область	3701	4431	4099	3635	3626	1546	1373	1304	980	1022	1263	1184
Смоленская область	-	-	-	-	-	-	-	-	-	-	25	-
Тамбовская область	-	9	32	31	27	-	-	-	-	-	-	-
Тверская область	2054	2943	2825	2429	2064	179	258	169	169	143	104	167
Тульская область	437	411	345	396	315	103	63	8	21	126	122	128
Ярославская область	405	470	598	302	429	44	27	29	14	22	30	30
г. Москва	18882	17365	16045	9838	9333	1414	613	514	195	183	197	329
<b>Северо-Западный федеральный округ</b>	<b>8424</b>	<b>10677</b>	<b>10129</b>	<b>7991</b>	<b>3193</b>	<b>811</b>	<b>160</b>	<b>121</b>	<b>50</b>	<b>111</b>	<b>135</b>	<b>141</b>
Республика Карелия	-	-	-	-	1	-	-	-	-	-	-	-
Архангельская область	500	480	545	-	-	-	-	-	-	-	-	-
Вологодская область	-	10	3	18	14	2	-	2	-	-	-	-
Калининградская область	50	50	50	50	50	-	-	-	-	-	-	-
Ленинградская область	4436	51	125	230	-	-	-	-	-	-	-	-
г. Санкт-Петербург	3438	10086	9406	7693	3128	809	160	119	50	111	135	141
<b>Южный федеральный округ</b>	<b>13576</b>	<b>16498</b>	<b>13883</b>	<b>12911</b>	<b>8609</b>	<b>1142</b>	<b>946</b>	<b>744</b>	<b>559</b>	<b>585</b>	<b>784</b>	<b>789</b>
Республика Адыгея	1796	1894	1953	-	870	144	57	26	47	50	45	20
Республика Дагестан	1331	1651	1938	1308	1541	-	4	33	13	-	-	4
Республика Северная Осетия - Алания	5	7	-	-	-	-	-	-	-	-	-	-
Чеченская Республика	30	190	190	-	-	-	-	-	-	-	-	-
Краснодарский край	5043	5428	5099	7385	3233	425	456	324	271	341	456	493
Ставропольский край	50	60	70	7	11	-	-	-	-	-	-	-
Астраханская область	640	2085	2474	2302	2032	434	224	296	148	177	243	270
Волгоградская область	126	76	58	76	251	130	169	58	69	16	40	2
Ростовская область	4555	5107	2101	1833	671	9	36	7	11	1	-	-
<b>Приволжский федеральный округ</b>	<b>40316</b>	<b>40788</b>	<b>37737</b>	<b>33058</b>	<b>28234</b>	<b>6290</b>	<b>4518</b>	<b>3987</b>	<b>3099</b>	<b>3119</b>	<b>3422</b>	<b>3292</b>
Республика Башкортостан	8169	10673	10189	11319	10310	2644	2296	2141	1475	1237	816	772
Республика Марий Эл	50	80	-	-	75	75	8	13	6	12	4	10
Республика Татарстан	179	191	289	166	156	27	27	7	10	5	12	12
Удмуртская Республика	3830	4325	3531	2971	2925	716	486	664	680	689	892	921
Чувашская Республика	-	-	9	11	18	28	4	1	-	-	-	-
Кировская область	1460	1421	923	934	935	334	123	101	110	317	433	450
Нижегородская область	8910	9364	8624	5823	4610	598	427	357	366	281	423	389
Оренбургская область	4569	2538	2952	4630	2618	174	24	48	63	115	101	125
Пензенская область	567	653	492	345	276	406	285	216	57	86	246	115
Пермская область	1038	1232	1229	413	152	210	142	14	6	11	-	-
Самарская область	6837	6633	5443	3073	3059	834	475	256	206	233	266	292
Саратовская область	2120	1957	2242	1984	1994	168	132	53	50	56	126	91
Ульяновская область	2587	1721	1814	1389	1106	76	89	116	70	77	103	115
<b>Уральский федеральный округ</b>	<b>7957</b>	<b>8573</b>	<b>8493</b>	<b>7126</b>	<b>6238</b>	<b>3661</b>	<b>1717</b>	<b>960</b>	<b>1093</b>	<b>976</b>	<b>1039</b>	<b>932</b>
Курганская область	140	150	120	175	133	-	-	-	2	-	-	-
Свердловская область	2694	2789	2817	1318	1422	593	546	431	323	172	270	150
Тюменская область	419	456	520	560	463	144	92	15	-	24	5	-
Челябинская область	4704	5178	5036	5073	4220	2924	1079	514	768	780	764	782
<b>Сибирский федеральный округ</b>	<b>4534</b>	<b>4253</b>	<b>4151</b>	<b>2775</b>	<b>2346</b>	<b>822</b>	<b>800</b>	<b>705</b>	<b>733</b>	<b>630</b>	<b>653</b>	<b>259</b>
Республика Бурятия	23	5	5	5	14	8	3	1	-	-	-	-
Алтайский край	25	162	111	252	377	597	725	635	666	543	567	171
Красноярский край	-	-	13	21	33	5	5	-	1	-	-	-
Иркутская область	978	732	558	540	196	22	-	-	-	-	-	-
Кемеровская область	60	139	150	-	-	-	-	-	-	-	-	29
Новосибирская область	2391	1927	1809	1207	786	14	10	10	4	-	8	3
Омская область	55	153	278	45	14	1	-	4	-	-	-	-
Томская область	150	160	142	141	131	50	12	13	3	29	16	6
Читинская область	852	975	1085	564	795	125	45	42	59	58	62	50
<b>Дальневосточный федеральный округ</b>	<b>1779</b>	<b>1755</b>	<b>1837</b>	<b>956</b>	<b>839</b>	<b>530</b>	<b>394</b>	<b>40</b>	<b>37</b>	<b>100</b>	<b>82</b>	<b>134</b>
Приморский край	195	225	388	11	-	-	-	-	-	-	-	-
Хабаровский край	1584	1530	1449	945	839	530	394	40	37	100	82	134



**14.65. ОТДЕЛЬНЫЕ ТЕХНИКО-ЭКОНОМИЧЕСКИЕ ПОКАЗАТЕЛИ РАБОТЫ МАШИНОСТРОЕНИЯ И МЕТАЛЛООБРАБОТКИ**  
(в процентах)

	1970	1975	1980	1985	1990	1995	1996	1997	1998	1999	2000	2001
Удельный вес в общем объеме производства металлорежущих станков:												
станков высокой и особо высокой точности	...	...	5,9	8,2	10,4	3,7	3,3	2,5	1,9	2,7	2,5	4,2
станков с числовым программным управлением	...	...	5,3	14,0	22,6	1,6	1,1	1,5	1,4	1,0	2,0	3,1
Удельный вес производства грузовых автомобилей с дизельными двигателями в общем объеме производства грузовых автомобилей	...	...	...	19,6	22,7	31,5	25,4	20,8	14,9	20,5	24,5	25,6
Удельный вес производства тракторов мощностью двигателя 100 л.с. и более в общем объеме производства тракторов	21,6	33,9	31,8	33,2	36,4	31,0	39,5	45,3	30,9	34,8	36,9	45,8
Удельный вес производства пропашных тракторов мощностью двигателя 30 л.с. и менее в общем объеме производства тракторов	-	11,7	14,5	14,0	14,8	30,0	13,1	13,7	14,3	8,6	4,9	5,8

**ЛЕСНАЯ, ДЕРЕВООБРАБАТЫВАЮЩАЯ И ЦЕЛЛЮЛОЗНО-БУМАЖНАЯ ПРОМЫШЛЕННОСТЬ**
**14.66. ОСНОВНЫЕ ПОКАЗАТЕЛИ РАБОТЫ ЛЕСНОЙ, ДЕРЕВООБРАБАТЫВАЮЩЕЙ И ЦЕЛЛЮЛОЗНО-БУМАЖНОЙ ПРОМЫШЛЕННОСТИ**

	1970	1975	1980	1985	1990	1995	1996	1997	1998	1999	2000	2001
Число действующих организаций (на конец года)	...	4033	3792	3910	4011	16424	19735	20452	20357	20915	22360	21233
Объем промышленной продукции, млн. руб. (до 1998 г. – млрд. руб.)	14,6	16,5	19,1	26,9	31,0	50500	50790	51463	56811	128670	188888	220729
Индекс промышленного производства, в процентах к предыдущему году	107	105	102	103	99	99,3	77	99,6	100,4	118	113	103
Среднегодовая численность промышленно-производственного персонала, тыс. человек	2180	2115	2039	2003	1792	1383	1261	1138	1034	1057	1102	1054
в том числе рабочие	1916	1857	1759	1719	1539	1211	1075	963	885	895	936	894
Сальдированный финансовый результат (прибыль минус убыток) <sup>1)</sup> , млн. руб. (до 1998 г. – млрд. руб.)	...	...	...	...	...	5864	-4907	-5416	-11686	17874	16893	13337
Уровень рентабельности продукции <sup>1)</sup> , процентов	...	...	...	...	...	21,8	-5,5	-5,5	5,0	23,9	16,5	11,5
Снижение (-), повышение затрат на один рубль продукции, в процентах к предыдущему году	-1,1	1,7	0,4	-0,1	0,56	-4,29	29,4	2,1	-11,4	-15,5	8,9	5,6

<sup>1)</sup> С 1995 г. – по данным бухгалтерской отчетности. Знак (-) означает убыток (убыточность).

**14.67. ПРОИЗВОДСТВО ОСНОВНЫХ ВИДОВ ПРОДУКЦИИ ЛЕСНОЙ, ДЕРЕВООБРАБАТЫВАЮЩЕЙ И ЦЕЛЛЮЛОЗНО-БУМАЖНОЙ ПРОМЫШЛЕННОСТИ**

	1970	1975	1980	1985	1990	1995	1996	1997	1998	1999	2000	2001
Вывозка древесины, млн. плотных м <sup>3</sup>	354	367	328	337	304	116	96,8	85,4	78,2	90,1	94,8	96,2
в том числе деловой древесины	277	292	256	257	242	88,7	73,1	64,3	61,5	73,0	77,1	79,8
Пиломатериалы, включая пиломатериалы из давальческого сырья, млн. м <sup>3</sup>	91,8	93,5	80,3	79,5	75,0	26,5	21,9	19,6	18,5	19,2	20,0	19,0
Деревянные дома заводского изготовления (дома стандартные), млн. м <sup>2</sup> общей площади	4,1	4,9	3,7	4,6	4,5	0,3	0,1	0,2	0,05	0,1	0,1	0,1
Комплекты деталей для стандартных домов со стенами из местных строительных материалов, млн. м <sup>2</sup> общей площади	3,1	3,0	2,7	2,9	2,5	0,02	0,004	0,004	0,01	0,02	0,02	0,07
Древесностружечные плиты, тыс. условных м <sup>3</sup>	...	...	3491	4673	5568	2206	1472	1490	1568	1986	2335	2545
Древесноволокнистые плиты, млн. условных м <sup>2</sup>	...	...	386	453	483	234	184	197	194	243	278	283
Фанера клееная, тыс. м <sup>3</sup>	1421	1559	1460	1594	1597	939	972	943	1102	1324	1484	1590
Садовые домики (включая наборы деталей к ним, срубы и хозблоки), тыс. шт.	...	...	...	27,9	127	18,7	10,0	8,0	3,7	3,5	2,6	2,4
Мебель:												
столы, тыс. шт.	6536	9171	9359	11325	12063	3805	2693	2788	2621	3204	3597	3856
стулья и кресла, млн. шт.	21,5	27,4	25,6	22,9	20,4	4,3	3,2	3,3	3,2	3,4	3,9	4,0
шкафы, тыс. шт.	3197	4956	5949	6582	9457	4344	2752	2448	1994	2494	2709	2764
диваны, кушетки, тахты, тыс. шт.	566	436	236	259	245	87,1	71,9	64,1	54,8	57,6	73,3	162
кровати деревянные, тыс. шт.	994	2503	2901	3513	3420	745	531	497	459	585	653	675
кресла-кровати, тыс. шт.	336	635	639	495	453	71,9	48,5	40,1	35,8	23,6	45,7	55,0
диваны-кровати, тыс. шт.	2578	2953	2776	2577	3007	572	333	355	246	200	180	191
Из общего объема производства мебели - гарнитуры и наборы мебельных изделий, тыс. комплектов	141	192	825	2336	3643	2045	1297	1130	753	952	958	958
Товары спортивного назначения:												
лыжи, тыс. пар	6340	4998	5007	5890	6534	324	317	346	338	327	283	440
из них детские	...	...	...	...	...	...	...	...	...	...	...	...
клюшки хоккейные, тыс. шт.	...	...	7203	5116	5567	763	414	409	374	522	498	367
ракетки для настольного тенниса, тыс. шт.	...	...	467	569	1088	5,5	2,3	-	-	-	-	-
ракетки для бадминтона, тыс. шт.	1154	940	632	1415	2459	190	148	61,6	25,9	37,4	41,1	41,3
Целлюлоза (по варке), тыс. т	4735	6409	6765	7954	7525	4197	3075	3164	3210	4225	4960	5272
Бумага, тыс. т	3476	4317	4462	5030	5240	2773	2302	2226	2453	2968	3326	3442
в том числе газетная	1101	1360	1535	1565	1722	1458	1245	1195	1395	1622	1694	1732
Картон (включая бумагу для гофрирования), тыс. т	1973	2514	2536	2877	3085	1301	922	1114	1143	1579	1985	2183
Обои, млн. условных кусков	131	195	192	281	378	115	95,7	101	90,4	112	129	129
Школьные тетради, млн. шт.	3185	3258	3203	2957	2727	859	1274	1321	1061	1378	1681	1537



## 14.68. ПРОИЗВОДСТВО ПИЛОМАТЕРИАЛОВ ПО РЕГИОНАМ РОССИЙСКОЙ ФЕДЕРАЦИИ

(тысяч кубических метров)

	1970	1975	1980	1985	1990	1995	1996	1997	1998	1999	2000	2001
<b>Российская Федерация, млн. м<sup>3</sup></b>	<b>91,8</b>	<b>93,5</b>	<b>80,3</b>	<b>79,5</b>	<b>75,0</b>	<b>26,5</b>	<b>21,9</b>	<b>19,6</b>	<b>18,5</b>	<b>19,2</b>	<b>20,0</b>	<b>19,0</b>
<b>Центральный федеральный округ</b>	<b>11098</b>	<b>10742</b>	<b>8625,4</b>	<b>8297,7</b>	<b>8252,3</b>	<b>3609,5</b>	<b>2968,7</b>	<b>2604,8</b>	<b>2420,3</b>	<b>2522,2</b>	<b>2499,2</b>	<b>2315,6</b>
Белгородская область	215,0	169,3	123,6	142,8	183,8	43,7	32,9	22,6	22,4	25,9	22,4	17,4
Брянская область	583,0	502,3	408,9	384,4	365,3	175,1	146,7	120,9	95,8	130,4	134,8	134,5
Владимирская область	736,0	844,4	747,8	776,2	775,0	336,9	313,2	282,7	253,0	265,4	270,0	220,5
Воронежская область	432,7	381,5	211,7	266,5	268,6	77,4	73,6	68,5	51,3	49,7	49,3	43,0
Ивановская область	692,0	748,8	626,7	636,1	592,0	173,2	149,8	130,2	111,3	121,7	116,5	121,1
Калужская область	297,0	318,8	276,1	281,6	282,5	153,0	129,7	100,9	122,2	151,4	160,0	120,5
Костромская область	1853,0	1866,9	1578,6	1368,9	1426,7	588,1	496,6	444,9	401,5	461,8	500,6	477,7
Курская область	178,0	156,1	101,4	127,7	145,4	39,8	31,6	22,7	18,3	20,9	19,9	20,0
Липецкая область	203,0	155,1	97,2	107,6	125,7	47,9	42,4	40,3	45,4	47,9	43,7	41,8
Московская область	1046,3	1185,2	872,1	783,8	634,2	326,8	238,1	192,4	185,1	158,2	172,8	173,6
Орловская область	133,0	116,8	80,3	72,6	118,1	24,8	21,0	17,8	12,8	13,8	14,3	13,2
Рязанская область	486,0	433,9	353,1	364,2	331,3	172,3	139,3	109,0	97,8	154,0	96,3	108,9
Смоленская область	362,0	338,9	295,5	308,2	396,4	128,6	128,9	120,6	105,4	124,1	127,1	104,4
Тамбовская область	256,0	222,5	208,3	222,1	190,6	74,2	56,0	49,3	47,5	45,4	39,7	36,7
Тверская область	1446,0	1504,7	1373,4	1328,7	1341,5	824,1	632,7	572,6	629,0	575,8	575,8	524,2
Тульская область	519,0	443,6	298,1	274,2	230,3	70,2	48,2	34,4	30,5	29,8	30,7	22,8
Ярославская область	658,0	654,0	457,3	432,9	396,0	158,3	133,5	114,0	124,7	136,6	109,2	103,7
г. Москва	1002,0	698,8	515,3	419,2	448,9	195,1	154,5	161,0	66,3	9,4	16,1	31,6
<b>Северо-Западный федеральный округ</b>	<b>18646</b>	<b>18754</b>	<b>16390</b>	<b>15809</b>	<b>14446</b>	<b>5587,4</b>	<b>4670,6</b>	<b>4321,0</b>	<b>3924,0</b>	<b>4699,4</b>	<b>5345,3</b>	<b>5269,7</b>
Республика Карелия	3202,0	2950,7	2417,0	2294,3	2003,5	874,2	576,6	532,6	489,1	709,1	887,7	804,5
Республика Коми	2254,0	2555,5	2517,9	2632,4	2503,1	937,7	824,0	663,2	621,2	679,3	764,7	686,7
Архангельская область в том числе Ненецкий автономный округ	7057,0 96,4	7119,7 107,0	5957,0 70,1	5768,5 65,1	5010,9 67,7	1771,4 18,2	1625,1 18,0	1603,8 6,9	1523,0 1,2	1753,6 0,4	2027,6 1,6	2090,9 6,4
Вологодская область	1904,0	2034,0	2023,4	1966,8	1978,7	789,4	662,2	610,4	515,8	654,0	675,0	702,2
Калининградская область	206,0	224,3	167,1	149,0	131,6	58,0	30,2	22,3	19,8	17,1	18,5	10,5
Ленинградская область	1430,0	1384,6	1296,9	1207,0	1201,3	393,5	347,3	338,6	275,0	323,2	392,4	429,1
Мурманская область	757,0	646,0	462,9	451,6	353,6	46,8	28,5	28,9	26,4	30,5	39,7	31,5
Новгородская область	719,0	753,3	727,1	621,1	701,1	311,9	318,4	320,3	295,4	352,4	369,0	343,2
Псковская область	332,0	369,4	358,6	351,8	311,0	173,2	148,0	121,1	120,1	147,4	139,2	113,1
г. Санкт-Петербург	785,2	716,2	461,8	366,7	251,4	231,3	110,3	79,8	38,2	32,8	31,5	58,0
<b>Южный федеральный округ</b>	<b>4954,0</b>	<b>4443,1</b>	<b>2717,3</b>	<b>2719,8</b>	<b>2462,2</b>	<b>433,6</b>	<b>321,7</b>	<b>220,3</b>	<b>208,0</b>	<b>230,9</b>	<b>262,6</b>	<b>261,1</b>
Республика Адыгея	129,0	202,0	157,1	143,7	103,9	23,9	17,8	14,9	4,3	14,2	14,4	16,4
Республика Дагестан	127,0	88,0	39,7	35,9	12,5	2,9	2,8	11,8	0,7	0,4	0,5	0,8
Республика Ингушетия	120,0	86,2	60,4	66,8	50,3	-	-	-	-	-	-	-
Чеченская Республика	84,0	71,4	41,9	40,0	38,5	2,7	2,2	2,3	2,2	1,2	1,7	2,6
Кабардино-Балкарская Республика	50,0	27,4	19,4	17,5	10,9	1,5	1,3	0,9	0,3	0,3	0,1	0,4
Республика Калмыкия	100,0	92,0	43,9	36,8	40,6	15,9	13,8	9,3	15,7	15,5	13,7	12,9
Карачаево-Черкесская Республика	88,0	77,3	38,2	48,4	35,4	4,0	2,0	1,7	2,0	1,3	1,1	1,2
Республика Северная Осетия - Алания	1516,0	1301,0	821,3	807,2	816,3	204,2	170,3	104,9	123,7	141,5	157,8	160,0
Краснодарский край	384,0	362,0	200,0	261,4	398,7	51,2	26,8	14,2	7,7	8,6	18,7	4,8
Ставропольский край	570,0	464,0	270,8	224,4	188,8	10,4	6,9	1,4	17,1	0,9	0,9	2,4
Астраханская область	1089,0	995,4	491,4	513,4	382,8	58,2	46,6	34,8	18,2	17,8	19,0	19,7
Волгоградская область	697,0	676,4	533,2	524,3	383,5	58,7	31,2	24,1	16,1	29,2	34,7	39,9
Ростовская область	<b>19255</b>	<b>18806</b>	<b>14667</b>	<b>14241</b>	<b>13244</b>	<b>5727,0</b>	<b>5160,1</b>	<b>4764,1</b>	<b>4626,9</b>	<b>4452,4</b>	<b>4624,9</b>	<b>4250,0</b>
<b>Приволжский федеральный округ</b>	<b>1481,0</b>	<b>1371,7</b>	<b>1262,1</b>	<b>1236,7</b>	<b>1136,3</b>	<b>596,7</b>	<b>555,7</b>	<b>502,1</b>	<b>509,7</b>	<b>495,8</b>	<b>448,9</b>	<b>377,2</b>
Республика Башкортостан	869,0	815,5	422,4	487,5	501,2	228,7	218,0	201,6	323,6	219,2	195,4	192,4
Республика Марий Эл	336,0	322,7	267,4	268,9	231,3	82,0	81,7	79,3	70,6	74,7	67,7	64,7
Республика Татарстан	1216,0	1356,5	887,8	769,2	652,1	318,6	320,9	277,6	244,4	247,0	249,0	120,9
Удмуртская Республика	1325,0	1372,9	1108,6	1114,6	1067,1	533,6	506,0	433,0	393,0	397,8	419,2	410,9
Чувашская Республика	731,0	681,2	469,1	426,8	384,5	214,2	212,1	167,3	159,1	173,3	151,4	125,8
Кировская область	3960,0	3902,4	3275,1	3178,5	3080,3	1500,9	1314,9	1272,1	1341,8	1371,7	1444,6	1462,9
Нижегородская область	2665,0	2475,0	1734,8	1750,5	1553,0	535,3	585,8	518,5	493,2	453,7	541,3	463,8
Оренбургская область	380,0	360,5	249,2	278,4	226,7	48,8	52,8	46,0	33,7	39,2	43,2	36,5
Пензенская область	466,0	523,8	443,0	434,1	379,3	200,8	132,8	125,5	126,5	147,2	172,4	181,1
Пермская область	3549,6	3657,0	3211,3	3108,0	3011,8	1157,2	923,5	913,5	655,3	597,8	641,8	599,1
в том числе Коми-Пермяцкий автономный округ	71,0	105,0	102,6	85,3	184,8	100,7	89,9	170,2	60,3	51,2	70,6	80,2
Самарская область	797,7	693,9	400,7	388,9	282,5	57,8	41,5	30,2	31,3	21,5	31,5	27,0
Саратовская область	772,0	648,6	435,1	342,5	323,8	50,5	38,0	37,3	54,3	42,9	50,3	23,4
Ульяновская область	707,0	623,9	500,4	456,1	414,5	201,9	176,4	160,1	190,4	170,6	168,2	164,3
<b>Уральский федеральный округ</b>	<b>9508,0</b>	<b>10178</b>	<b>9009,3</b>	<b>9072,5</b>	<b>8452,6</b>	<b>2949,7</b>	<b>2270,1</b>	<b>2115,9</b>	<b>1877,5</b>	<b>1869,3</b>	<b>1754,8</b>	<b>1730,9</b>
Курганская область	438,0	443,0	374,9	359,7	395,0	159,4	142,0	139,7	109,0	117,3	116,4	141,3
Свердловская область	6421,0	6337,1	5157,9	4951,2	4512,8	1606,7	1218,8	1156,1	1031,7	944,8	867,0	856,4
Тюменская область	1509,0	2118,2	2414,5	2789,4	2686,2	870,5	675,8	616,2	570,6	602,4	628,2	603,3
в том числе:												
Ханты-Мансийский автономный округ	548,0	1097,0	1329,3	1555,8	1620,9	605,0	444,7	412,3	422,7	411,9	453,8	449,4
Ямало-Ненецкий автономный округ	37,0	72,7	156,2	182,2	175,1	60,0	49,6	43,4	30,7	32,2	26,9	23,9
Челябинская область	1140,0	1279,7	1062,0	972,2	858,6	313,1	233,5	203,9	166,2	204,8	143,2	129,9



Продолжение табл.14.68

	1970	1975	1980	1985	1990	1995	1996	1997	1998	1999	2000	2001
<b>Сибирский федеральный округ</b>	<b>21704</b>	<b>24012</b>	<b>22647</b>	<b>23230</b>	<b>22747</b>	<b>7185,4</b>	<b>5799,8</b>	<b>5045,2</b>	<b>4996,4</b>	<b>4808,6</b>	<b>4843,2</b>	<b>4429,7</b>
Республика Алтай	91,0	117,7	110,6	95,0	102,3	36,9	26,1	24,3	25,4	34,7	26,3	27,2
Республика Бурятия	1275,0	1465,1	1322,9	1288,4	1191,9	205,8	164,1	97,4	139,0	145,2	138,0	80,9
Республика Тыва	160,0	189,3	172,9	153,7	156,4	18,4	15,3	10,1	6,9	8,8	7,0	14,7
Республика Хакасия	746,0	946,0	886,8	879,7	801,5	116,2	88,3	61,6	48,0	52,3	58,3	49,8
Алтайский край	1082,0	1086,4	1120,6	1158,2	838,2	271,8	260,3	267,7	308,8	378,2	377,6	352,5
Красноярский край	5300,0	5912,0	5676,5	5693,1	5891,2	2488,3	2084,9	1823,5	1689,3	1664,9	1736,5	1630,4
в том числе:												
Таймырский (Долгано-Ненецкий) автономный округ	-	2,4	-	1,0	6,4	0,2	-	-	-	-	-	-
Эвенкийский автономный округ	-	11,6	17,0	26,9	28,4	4,0	4,4	3,3	0,3	-	0,3	0,1
Иркутская область	6434,0	7691,0	7178,9	7669,8	7914,7	2368,4	1948,9	1764,1	1925,8	1697,6	1711,5	1597,4
в том числе Усть-Ордынский Бурятский автономный округ	97,0	201,0	202,9	223,5	263,0	60,6	59,0	46,6	44,3	38,6	41,1	33,6
Кемеровская область	1818,0	1732,4	1626,5	1612,7	1474,9	391,9	289,5	190,6	164,6	159,5	134,4	127,1
Новосибирская область	900,0	794,1	698,2	737,7	721,2	210,0	152,0	155,8	165,7	185,2	188,5	167,0
Омская область	955,0	998,2	1001,0	1022,7	956,8	295,6	208,3	187,5	130,5	109,0	89,5	77,8
Томская область	1893,0	1943,2	1667,9	1741,6	1632,9	527,6	397,4	324,0	279,5	280,3	297,6	235,0
Читинская область	1049,8	1136,3	1184,4	1177,6	1064,6	254,5	164,7	138,6	112,9	92,9	78,0	69,9
в том числе Агинский Бурятский автономный округ	52,0	53,3	33,1	36,2	48,6	6,6	3,1	4,9	3,1	3,7	2,1	2,6
<b>Дальневосточный федеральный округ</b>	<b>6663,3</b>	<b>6579,5</b>	<b>6253,7</b>	<b>6179,2</b>	<b>5414,1</b>	<b>972,7</b>	<b>722,1</b>	<b>550,9</b>	<b>483,7</b>	<b>581,0</b>	<b>673,3</b>	<b>788,1</b>
Республика Саха (Якутия)	588,0	581,8	730,2	809,8	809,2	224,3	156,9	114,7	105,8	106,5	149,0	190,4
Приморский край	1652,3	1703,4	1608,2	1495,1	1044,0	133,7	87,6	69,1	69,0	161,2	150,7	150,8
Хабаровский край	1963,0	1956,1	1742,4	1692,4	1540,8	313,9	254,8	205,8	145,5	157,8	229,9	315,1
Амурская область	864,0	807,1	776,9	755,8	862,8	121,5	97,0	73,1	60,8	80,8	53,9	49,0
Камчатская область	272,0	211,6	252,4	269,7	209,5	38,9	26,1	22,0	22,2	19,5	21,6	18,5
в том числе Корякский автономный округ	13,0	4,8	7,7	13,2	9,2	1,9	0,7	-	-	1,2	-	-
Магаданская область	198,0	207,9	192,0	160,2	107,0	4,7	1,6	1,9	3,7	1,6	2,6	1,4
Сахалинская область	666,0	659,8	548,2	585,4	448,2	105,2	80,7	54,0	71,8	48,3	59,5	57,5
Еврейская автономная область	425,0	433,0	377,3	382,6	380,6	30,5	17,4	10,3	4,9	5,3	6,1	5,4
Чукотский автономный округ	35,0	18,8	26,1	28,2	12,0	-	-	-	-	-	-	-

**14.69. ПРОИЗВОДСТВО БУМАГИ ПО РЕГИОНАМ РОССИЙСКОЙ ФЕДЕРАЦИИ**

(тысяч тонн)

	1970	1975	1980	1985	1990	1995	1996	1997	1998	1999	2000	2001
<b>Российская Федерация</b>	<b>3476,0</b>	<b>4317,5</b>	<b>4462,1</b>	<b>5029,7</b>	<b>5239,8</b>	<b>2772,6</b>	<b>2302,0</b>	<b>2225,8</b>	<b>2453,1</b>	<b>2968,4</b>	<b>3326,4</b>	<b>3442,3</b>
<b>Центральный федеральный округ</b>	<b>172,0</b>	<b>186,3</b>	<b>176,4</b>	<b>178,7</b>	<b>180,3</b>	<b>61,9</b>	<b>52,7</b>	<b>53,6</b>	<b>50,5</b>	<b>55,4</b>	<b>83,4</b>	<b>90,9</b>
Брянская область	16,3	18,7	21,1	22,2	22,5	2,7	1,8	1,8	1,8	5,2	16,5	21,2
Калужская область	58,4	63,9	66,0	60,4	71,2	30,2	24,9	26,4	28,7	29,3	42,2	48,5
Костромская область	4,9	5,8	6,8	6,3	6,9	0,9	0,4	0,3	0,2	0,4	-	0,5
Курская область	12,7	14,4	10,4	6,9	-	-	-	-	-	-	-	-
Московская область	19,7	23,6	23,7	24,2	29,3	14,8	13,9	17,9	14,7	13,7	16,7	14,1
Рязанская область	0,4	0,3	0,3	0,3	0,3	-	-	-	-	-	-	-
Тверская область	48,9	52,4	43,2	52,1	45,0	12,6	9,8	5,4	3,1	4,1	5,2	4,9
Ярославская область	8,2	7,2	4,9	6,3	5,1	0,7	1,8	1,8	2,0	2,7	2,7	1,7
г. Москва	2,5	-	-	-	-	-	-	-	-	-	-	-
<b>Северо-Западный федеральный округ</b>	<b>1520,7</b>	<b>2013,6</b>	<b>2159,9</b>	<b>2721,0</b>	<b>2991,0</b>	<b>1589,0</b>	<b>1358,6</b>	<b>1412,2</b>	<b>1435,9</b>	<b>1726,5</b>	<b>1939,5</b>	<b>2033,4</b>
Республика Карелия	694,7	876,6	1001,2	1218,3	1219,8	632,3	551,5	555,4	518,9	659,0	724,7	700,0
Республика Коми	32,4	163,5	192,0	351,2	510,3	381,7	312,5	372,6	412,7	439,0	460,2	500,0
Архангельская область	221,7	319,8	346,2	373,9	396,5	211,1	208,4	195,1	215,7	253,4	297,3	300,7
Вологодская область	122,2	130,2	138,1	135,5	125,3	42,3	28,2	33,0	34,7	52,1	57,1	69,5
Калининградская область	125,8	139,0	120,8	146,1	143,4	49,1	42,0	27,2	18,5	14,1	50,7	58,5
Ленинградская область	91,9	150,4	193,9	321,5	427,1	243,6	200,9	214,3	217,9	271,4	304,9	359,9
Новгородская область	93,2	92,8	73,7	66,6	72,1	7,2	3,6	3,1	3,4	10,0	16,6	15,4
г. Санкт-Петербург	138,8	141,3	94,0	107,9	96,5	21,7	11,6	11,6	14,2	27,4	28,1	29,4
<b>Южный федеральный округ</b>	<b>27,8</b>	<b>33,3</b>	<b>33,4</b>	<b>31,0</b>	<b>17,1</b>	<b>12,4</b>	<b>5,9</b>	<b>5,6</b>	<b>5,3</b>	<b>8,3</b>	<b>9,3</b>	<b>9,0</b>
Ростовская область	27,6	33,0	33,4	29,2	17,1	12,4	5,9	5,6	5,3	8,3	9,3	9,0
Астраханская область	0,2	0,3	-	1,8	-	-	-	-	-	-	-	-





Продолжение табл.14.69

	1970	1975	1980	1985	1990	1995	1996	1997	1998	1999	2000	2001
<b>Приволжский федеральный округ</b>	<b>1364,3</b>	<b>1640,8</b>	<b>1676,8</b>	<b>1666,9</b>	<b>1649,9</b>	<b>1007,1</b>	<b>797,6</b>	<b>688,2</b>	<b>903,8</b>	<b>1095,2</b>	<b>1192,4</b>	<b>1210,4</b>
Республика Башкортостан	24,4	27,6	19,0	19,8	20,2	1,4	1,7	1,0	0,2	0,6	3,3	2,4
Республика Марий Эл	82,2	83,4	73,0	73,5	65,6	30,5	18,4	17,0	15,2	21,4	31,0	26,9
Республика Мордовия	3,6	-	-	-	-	-	-	-	-	-	-	-
Республика Татарстан	-	-	-	-	24,8	15,0	23,8	30,2	36,1	38,0	40,0	41,8
Чувашская Республика	17,3	19,5	20,0	20,2	20,1	5,0	2,3	2,2	0,5	0,7	2,4	2,4
Кировская область	44,9	43,1	44,8	46,6	49,1	27,6	17,6	17,5	15,4	24,0	22,5	21,8
Нижегородская область	392,0	465,9	498,9	484,2	512,3	491,7	395,9	214,8	387,0	527,1	554,8	538,2
Пензенская область	38,4	45,8	51,6	54,9	56,5	22,0	17,7	20,4	14,2	16,3	18,5	20,3
Пермская область	754,7	948,6	966,8	964,6	898,1	413,7	320,1	385,0	435,0	467,2	520,1	556,5
Самарская область	0,3	0,6	0,6	0,7	0,7	0,1	0,04	0,05	0,03	0,02	0,02	0,04
Ульяновская область	6,5	6,3	2,1	2,4	2,5	0,1	0,04	0,03	-	-	-	-
<b>Уральский федеральный округ</b> (Свердловская область)	<b>72,4</b>	<b>79,3</b>	<b>67,4</b>	<b>80,4</b>	<b>75,2</b>	<b>27,7</b>	<b>24,5</b>	<b>23,3</b>	<b>21,4</b>	<b>25,2</b>	<b>39,0</b>	<b>40,9</b>
<b>Сибирский федеральный округ</b>	<b>123,4</b>	<b>135,1</b>	<b>116,6</b>	<b>123,3</b>	<b>110,8</b>	<b>60,3</b>	<b>56,0</b>	<b>42,2</b>	<b>35,9</b>	<b>48,6</b>	<b>53,2</b>	<b>46,1</b>
Республика Бурятия	-	-	-	-	-	-	-	-	5,5	4,7	6,0	7,9
Красноярский край	107,9	119,5	105,3	108,7	99,7	52,4	50,2	35,9	25,4	37,4	43,0	34,9
Иркутская область	13,0	13,8	8,6	12,4	11,1	7,9	5,8	6,3	5,0	6,5	4,2	3,3
Новосибирская область	2,5	1,8	2,7	2,2	-	-	-	-	-	-	-	-
<b>Дальневосточный федеральный округ</b>	<b>195,3</b>	<b>229,0</b>	<b>231,6</b>	<b>228,4</b>	<b>215,5</b>	<b>14,2</b>	<b>6,7</b>	<b>0,7</b>	<b>0,2</b>	<b>9,1</b>	<b>9,5</b>	<b>11,5</b>
Амурская область	3,7	4,3	3,4	3,5	3,1	0,1	-	-	-	-	-	-
Сахалинская область	182,7	215,7	219,6	215,6	203,9	14,0	6,7	0,7	0,2	9,1	9,5	11,5
Еврейская автономная область	8,9	9,0	8,6	9,3	8,5	0,06	-	-	-	-	-	-

#### 14.70. ОТДЕЛЬНЫЕ ТЕХНИКО-ЭКОНОМИЧЕСКИЕ ПОКАЗАТЕЛИ РАБОТЫ ЛЕСНОЙ, ДЕРЕВООБРАБАТЫВАЮЩЕЙ И ЦЕЛЛЮЛОЗНО-БУМАЖНОЙ ПРОМЫШЛЕННОСТИ

	1970	1975	1980	1985	1990	1995	1996	1997	1998	1999	2000	2001
Производство изделий из древесины (в расчете на 1 тыс. м <sup>3</sup> вывезенной древесины):												
пилотматериалы (включая шпалы), м <sup>3</sup>	271	266	255	248	255	238	238	240	245	217	217	204
фанера клееная, м <sup>3</sup>	4,0	4,2	4,4	4,7	5,3	8,1	10,0	11,0	14,1	14,7	15,7	16,5
древесностружечные плиты, условных м <sup>3</sup>	...	...	10,6	13,9	18,3	19,0	15,2	17,4	20,0	22,1	24,6	26,5
древесноволокнистые плиты, условных м <sup>2</sup>	...	...	1176	1344	1590	2013	1899	2311	2482	2695	2933	2943
бумага и картон, т	15,4	18,7	21,3	23,4	27,4	35,1	33,3	39,1	46,0	50,5	56,0	58,5
Удельный вес производства газетной бумаги массой 45 г/м <sup>2</sup> в общем объеме производства газетной бумаги, процентов	...	...	...	38,7	42,9	25,2	36,2	56,5	39,1	61,9	72,0	78,5
Материалоемкость 1 м <sup>2</sup> отдельных видов бумаги и тарного картона, г:												
газетной	51,5	51,7	51,2	47,0	46,9	47,7	47,2	52,2	46,6	46,4	45,8	45,5
писчей и тетрадной	67,8	68,8	68,3	67,1	65,6	65,6	64,9	65,7	66,3	66,4	65,0	63,3
типографской	62,2	64,3	65,1	61,9	61,7	59,9	59,6	57,0	58,7	68,9	58,8	58,9
картона тарного, включая бумагу для гофрирования	190,7	168,3	162,7	160,8	158,7	147,7	151,1	147,2	149,6	147,4	145,6	146,7

### ПРОМЫШЛЕННОСТЬ СТРОИТЕЛЬНЫХ МАТЕРИАЛОВ

#### 14.71. ОСНОВНЫЕ ПОКАЗАТЕЛИ РАБОТЫ ПРОМЫШЛЕННОСТИ СТРОИТЕЛЬНЫХ МАТЕРИАЛОВ

	1970	1975	1980	1985	1990	1995	1996	1997	1998	1999	2000	2001
Число действующих организаций (на конец года)	...	2006	1971	2020	2074	7925	9216	9586	9626	9771	9430	9273
Объем промышленной продукции, млн. руб. (до 1998 г. – млрд. руб.)	8,8	10,3	13,1	17,7	20,2	47402	59430	57697	54952	77096	116049	153251
Индекс промышленного производства, в процентах к предыдущему году	109	107	101	103	99,1	92	75	96	94	110	113	106
Среднегодовая численность промышленно-производственного персонала, тыс. человек	1111	1193	1252	1269	1097	973	868	783	713	718	684	677
в том числе рабочие	954	1016	1046	1058	918	821	721	647	594	586	558	552
Сальдированный финансовый результат (прибыль минус убыток) <sup>1)</sup> , млн. руб. (до 1998 г. – млрд. руб.)	...	...	...	...	...	3824	1528	907	-314	3134	5110	7969
Уровень рентабельности продукции <sup>1)</sup> , процентов	...	...	...	...	...	17,9	8,0	5,6	5,2	8,6	9,0	9,8
Снижение (-), повышение затрат на один рубль продукции, в процентах к предыдущему году	0,2	0,9	1,7	-0,5	2,6	1,98	9,7	3,8	0,5	-4,5	-0,4	-0,6

<sup>1)</sup> С 1995 г. - по данным бухгалтерской отчетности. Знак (-) означает убыток.





## 14.74. ПРОИЗВОДСТВО СТЕНОВЫХ МАТЕРИАЛОВ ПО РЕГИОНАМ РОССИЙСКОЙ ФЕДЕРАЦИИ

(миллионов условных кирпичей)

	1970	1975	1980	1985	1990	1995	1996	1997	1998	1999	2000	2001
<b>Российская Федерация</b>	<b>28665</b>	<b>31794</b>	<b>29029</b>	<b>28732</b>	<b>33895</b>	<b>17317</b>	<b>13343</b>	<b>12141</b>	<b>11600</b>	<b>13365</b>	<b>13312</b>	<b>13506</b>
<b>Центральный федеральный округ</b>	<b>8409,0</b>	<b>8896,7</b>	<b>7784,9</b>	<b>7492,6</b>	<b>8507,0</b>	<b>4921,0</b>	<b>3666,2</b>	<b>3336,0</b>	<b>3166,0</b>	<b>3975,4</b>	<b>4117,3</b>	<b>4158,1</b>
Белгородская область	452,0	493,5	432,9	501,4	821,9	559,4	413,0	466,3	461,2	562,1	529,7	514,5
Брянская область	382,0	421,7	382,4	429,0	484,7	244,9	179,9	162,9	145,0	172,8	205,5	200,3
Владимирская область	346,0	383,4	409,0	334,3	406,1	307,9	262,4	270,4	262,4	280,0	283,0	291,2
Воронежская область	732,0	806,1	608,8	642,7	768,0	449,2	334,3	306,3	282,2	397,8	348,4	325,8
Ивановская область	359,0	401,9	340,9	307,7	303,6	134,5	97,4	92,2	96,0	110,4	120,0	122,7
Калужская область	196,0	211,9	216,6	194,2	258,9	204,8	188,5	170,0	163,9	187,7	185,8	207,3
Костромская область	194,0	224,1	196,7	216,3	291,6	99,3	53,9	55,2	59,0	94,2	121,9	121,6
Курская область	343,0	402,1	316,4	383,3	437,0	191,2	141,3	125,9	122,1	165,9	147,6	140,4
Липецкая область	379,0	429,8	402,6	377,8	401,1	177,8	142,4	116,6	100,6	165,4	240,0	285,1
Московская область	1796,7	1756,4	1501,2	1468,8	1397,8	989,3	788,0	631,6	561,6	638,9	705,0	736,3
Орловская область	219,0	215,3	204,5	217,4	302,9	157,3	122,1	119,4	111,4	179,5	149,2	137,7
Рязанская область	291,0	307,1	265,9	267,8	323,9	173,6	123,9	105,2	106,0	146,4	145,6	168,0
Смоленская область	279,0	309,8	288,1	254,6	318,9	143,0	98,8	71,0	73,0	106,4	113,2	103,2
Тамбовская область	309,0	304,9	247,3	258,6	293,7	95,2	68,5	60,2	64,0	80,6	74,7	68,4
Тверская область	336,0	415,4	429,8	358,2	402,3	244,4	170,2	189,2	174,1	240,3	244,7	224,4
Тульская область	439,0	479,7	411,1	323,0	279,4	151,2	106,3	101,6	101,5	107,8	133,0	164,1
Ярославская область	378,0	425,7	421,8	427,4	456,9	245,8	170,2	109,4	102,0	180,7	197,0	175,9
г. Москва	978,3	907,9	708,9	530,1	558,3	352,2	205,1	183,4	180,0	158,5	173,0	171,2
<b>Северо-Западный федеральный округ</b>	<b>2173,0</b>	<b>2615,5</b>	<b>2432,5</b>	<b>2252,3</b>	<b>2786,3</b>	<b>1005,0</b>	<b>698,1</b>	<b>625,8</b>	<b>589,8</b>	<b>749,0</b>	<b>790,4</b>	<b>818,5</b>
Республика Карелия	135,0	139,9	113,4	125,8	153,2	28,8	29,9	13,4	8,4	11,9	7,1	12,4
Республика Коми	174,0	159,8	158,5	163,0	355,3	104,7	83,6	52,7	50,3	46,8	42,5	47,7
Архангельская область в том числе Ненецкий автономный округ	168,0	275,8	251,0	203,7	259,8	80,4	38,6	39,4	25,9	26,0	31,6	28,7
Вологодская область	219,0	326,0	338,6	310,9	446,9	168,1	102,6	84,8	81,4	87,9	100,1	109,8
Калининградская область	97,0	127,6	131,5	108,1	155,5	34,9	20,6	19,6	15,9	18,8	21,0	22,4
Ленинградская область	612,0	676,7	622,2	599,2	564,6	214,7	153,5	140,0	119,2	162,8	157,2	183,7
Мурманская область	179,0	209,8	211,4	196,0	189,2	28,8	13,2	7,3	5,7	2,3	7,5	6,2
Новгородская область	163,0	188,3	165,6	165,4	263,0	91,5	76,7	74,5	69,7	86,5	79,5	92,2
Псковская область	155,0	193,3	174,2	180,7	234,3	91,5	60,3	50,2	46,1	59,5	75,1	61,4
г. Санкт-Петербург	271,0	318,3	266,1	199,5	164,5	161,6	119,1	143,9	167,2	246,5	268,8	254,0
<b>Южный федеральный округ</b>	<b>4855,3</b>	<b>5315,0</b>	<b>4781,1</b>	<b>4698,7</b>	<b>5653,5</b>	<b>2953,1</b>	<b>2182,8</b>	<b>1940,8</b>	<b>1865,0</b>	<b>2211,4</b>	<b>2096,5</b>	<b>1976,2</b>
Республика Адыгея	...	...	132,2	89,3	101,3	38,7	35,8	19,4	32,1	51,4	33,7	21,7
Республика Дагестан	120,1	140,0	154,2	165,1	238,0	81,5	45,9	50,2	32,7	30,6	25,2	26,5
Республика Ингушетия	} 185,6	208,4	207,1	186,5	196,5	11,4	9,1	5,6	20,1	21,1	19,9	16,2
Чеченская Республика												
Кабардино-Балкарская Республика	200,2	187,1	175,3	188,7	284,2	76,9	56,6	80,4	89,9	95,0	86,1	81,0
Республика Калмыкия	92,0	130,3	111,2	98,5	137,1	31,6	20,1	22,3	17,4	12,3	10,0	11,6
Карачаево-Черкесская Республика	...	...	161,7	147,3	188,4	59,8	41,9	37,0	36,0	39,1	29,6	9,5
Республика Северная Осетия - Алания	147,4	179,2	156,5	145,9	150,4	91,2	83,5	73,4	60,5	71,1	67,1	69,8
Краснодарский край	1322,9	1326,3	1101,7	1023,7	1322,8	997,0	770,4	713,9	689,3	791,0	767,2	717,2
Ставропольский край	738,9	900,1	575,1	739,6	749,7	452,2	351,7	275,0	241,3	315,7	283,9	256,5
Астраханская область	150,0	239,8	212,2	200,8	233,2	50,2	29,6	29,8	35,8	35,9	55,2	56,0
Волгоградская область	795,0	869,2	668,2	735,8	927,8	518,8	359,9	304,2	269,2	326,1	310,0	314,8
Ростовская область	1103,2	1134,6	1125,7	977,5	1124,1	543,8	378,3	329,6	340,7	422,1	405,9	388,4
<b>Приволжский федеральный округ</b>	<b>6445,0</b>	<b>7438,0</b>	<b>7024,8</b>	<b>7103,7</b>	<b>8612,9</b>	<b>4817,7</b>	<b>3970,7</b>	<b>3736,8</b>	<b>3739,6</b>	<b>4210,9</b>	<b>4030,4</b>	<b>4073,7</b>
Республика Башкортостан	653,0	745,0	778,3	758,0	838,0	612,6	554,8	482,1	515,4	557,4	544,0	539,0
Республика Марий Эл	192,0	213,7	221,5	204,9	291,0	146,4	128,3	143,4	154,4	154,4	125,4	110,5
Республика Мордовия	235,0	265,5	239,3	238,3	284,1	78,4	69,3	89,0	91,2	100,0	95,8	101,3
Республика Татарстан	606,0	833,4	783,4	789,8	945,1	597,9	520,8	489,3	555,4	654,0	605,8	583,1
Удмуртская Республика	221,0	270,0	266,7	280,5	466,1	315,9	280,9	241,6	201,3	217,7	227,4	248,3
Чувашская Республика	324,0	393,5	326,6	345,5	457,8	294,7	276,1	277,3	292,6	326,1	302,3	285,3
Кировская область	319,0	384,0	452,9	410,1	602,0	193,2	174,3	134,5	125,9	137,0	118,2	136,1
Нижегородская область	905,0	996,4	890,7	817,2	945,5	580,0	465,6	402,9	380,0	408,7	390,5	378,1
Оренбургская область	415,0	492,1	494,9	515,6	573,6	271,9	193,0	159,3	150,6	174,7	189,4	222,4
Пензенская область	285,0	359,5	379,9	389,6	498,9	202,4	162,3	155,5	144,0	177,3	149,1	129,1
Пермская область	523,0	589,6	547,2	501,2	644,9	261,6	181,1	189,4	190,1	233,9	215,3	242,6
в том числе Коми-Пермяцкий автономный округ	6,3	-	4,4	7,9	5,0	4,0	3,6	2,3	0,4	0,4	0,4	0,6
Самарская область	849,0	832,0	657,3	628,1	672,5	478,7	377,3	394,7	376,2	468,1	494,9	592,3
Саратовская область	648,0	720,5	625,1	855,8	962,7	499,9	359,1	352,0	365,0	385,3	363,7	319,9
Ульяновская область	270,0	342,8	361,0	369,1	430,7	284,1	227,8	225,8	197,5	216,3	208,6	185,7
<b>Уральский федеральный округ</b>	<b>2146,0</b>	<b>2383,1</b>	<b>2154,4</b>	<b>2130,6</b>	<b>2476,1</b>	<b>1275,1</b>	<b>1026,8</b>	<b>967,8</b>	<b>885,9</b>	<b>871,3</b>	<b>896,1</b>	<b>1067,4</b>
Курганская область	226,0	284,7	240,3	247,6	266,7	54,5	31,9	25,6	30,4	31,4	28,3	28,6
Свердловская область	956,0	995,6	866,9	816,0	1036,2	596,9	490,0	427,6	354,5	338,4	389,7	518,6
Тюменская область	221,0	328,4	335,6	389,7	382,8	228,8	191,1	165,4	156,7	137,7	138,0	140,7
в том числе:												
Ханты-Мансийский автономный округ	3,0	-	19,1	40,6	63,3	10,3	8,3	18,5	21,6	13,0	15,7	23,8
Ямало-Ненецкий автономный округ	0,4	-	0,8	6,8	7,6	9,2	20,5	26,5	20,7	9,7	3,8	0,5
Челябинская область	743,0	774,4	711,6	677,3	790,4	394,9	313,8	349,2	344,3	363,8	340,1	379,5



Продолжение табл. 14.74

	1970	1975	1980	1985	1990	1995	1996	1997	1998	1999	2000	2001
<b>Сибирский федеральный округ</b>	<b>3434,0</b>	<b>3758,0</b>	<b>3387,3</b>	<b>3448,1</b>	<b>4191,0</b>	<b>1983,9</b>	<b>1572,5</b>	<b>1356,4</b>	<b>1176,0</b>	<b>1157,0</b>	<b>1199,2</b>	<b>1210,1</b>
Республика Алтай	...	...	5,6	7,5	16,9	2,7	3,5	2,0	2,4	0,3	0,6	2,5
Республика Бурятия	107,0	148,2	127,0	140,4	127,8	60,4	41,4	36,3	25,7	18,4	30,0	27,6
Республика Тыва	28,0	28,2	37,3	37,7	62,5	1,8	1,7	1,7	0,7	0,7	1,2	1,2
Республика Хакасия	0,0	...	106,1	142,8	194,6	93,7	58,7	34,6	30,4	36,1	42,9	48,8
Алтайский край	517,0	563,3	531,8	558,5	812,6	266,2	169,6	141,6	151,0	149,0	127,0	133,2
Красноярский край	518,0	513,1	398,8	346,0	513,0	286,7	249,5	212,0	180,9	168,5	170,9	150,2
Иркутская область	334,0	340,8	286,6	302,1	455,6	237,4	166,4	148,0	132,8	123,0	115,6	110,3
Кемеровская область	621,0	648,2	560,3	568,4	488,6	220,9	163,7	123,0	100,9	118,6	113,5	119,5
Новосибирская область	492,0	596,5	532,7	543,2	548,3	384,6	347,3	316,5	274,4	274,6	340,7	370,1
Омская область	383,0	417,0	365,8	399,8	474,1	209,5	195,7	166,0	140,2	124,4	108,6	109,8
Томская область	174,0	239,3	236,2	243,4	273,2	157,6	127,4	129,8	116,2	119,1	118,4	109,9
Читинская область	260,0	263,4	199,1	158,3	223,8	62,4	47,6	44,9	20,4	24,3	29,8	27,0
в том числе Агинский Бурятский автономный округ	4,8	-	-	0,3	-	-	-	-	-	-	-	0,6
<b>Дальневосточный федеральный округ</b>	<b>1203,0</b>	<b>1388,1</b>	<b>1463,6</b>	<b>1605,8</b>	<b>1668,0</b>	<b>360,7</b>	<b>225,8</b>	<b>183,4</b>	<b>177,6</b>	<b>189,5</b>	<b>181,7</b>	<b>202,3</b>
Республика Саха (Якутия)	65,0	85,2	100,1	136,7	159,1	55,6	35,8	22,2	12,6	14,0	27,4	31,5
Приморский край	332,0	424,3	436,4	441,0	425,4	99,2	52,9	39,6	57,0	66,4	49,9	42,4
Хабаровский край	391,0	405,4	358,9	298,7	250,5	87,8	68,5	54,8	50,1	55,5	64,6	74,2
Амурская область	202,0	229,4	273,3	304,0	324,5	70,0	51,3	51,0	47,2	46,3	33,1	46,9
Камчатская область	38,0	45,7	49,2	48,4	57,3	6,2	1,8	1,1	0,8	0,4	0,4	1,2
в том числе Корякский автономный округ	1,3	-	4,4	3,3	0,8	0,4	0,2	0,1	-	-	-	-
Магаданская область	71,0	89,3	105,3	125,1	128,5	4,6	2,2	3,1	2,2	0,9	0,9	2,1
Сахалинская область	104,0	108,8	119,3	125,9	164,7	16,3	4,2	5,7	5,3	5,0	4,6	3,4
Еврейская автономная область	...	...	7,6	104,9	131,6	21,0	9,1	5,9	2,4	1,0	0,8	0,6
Чукотский автономный округ	...	...	13,5	21,1	26,4	-	-	-	-	-	-	-

#### 14.75. ОТДЕЛЬНЫЕ ТЕХНИКО-ЭКОНОМИЧЕСКИЕ ПОКАЗАТЕЛИ РАБОТЫ ПРОМЫШЛЕННОСТИ СТРОИТЕЛЬНЫХ МАТЕРИАЛОВ

(в процентах)

	1970	1975	1980	1985	1990	1995	1996	1997	1998	1999	2000	2001
Удельный вес производства цемента из клинкера, полученного по энергосберегающим технологиям, в общем объеме производства цемента	...	...	15,1	15,5	18,0	14,2	14,3	13,2	13,0	14,0	14,1	14,5
Удельный вес производства цемента марки 500 и более в общем объеме производства цемента	11,9	19,4	21,1	21,5	22,9	20,2	20,6	21,7	24,3	26,8	27,2	26,9

### ЛЕГКАЯ ПРОМЫШЛЕННОСТЬ

#### 14.76. ОСНОВНЫЕ ПОКАЗАТЕЛИ РАБОТЫ ЛЕГКОЙ ПРОМЫШЛЕННОСТИ

	1970	1975	1980	1985	1990	1995	1996	1997	1998	1999	2000	2001
Число действующих организаций (на конец года)	...	4416	4217	4192	4515	22347	22835	22556	20821	18813	18037	16975
Объем промышленной продукции, млн. руб. (до 1998 г. – млрд. руб.)	38,2	45,3	55,2	61,6	65,7	24267	25954	25438	23523	45041	65019	80750
Индекс промышленного производства, в процентах к предыдущему году	106	104	102	100,9	99,9	70	72	96	90	112	121	105
Среднегодовая численность промышленно-производственного персонала, тыс. человек	2942	2873	2820	2624	2288	1332	1133	1006	888	863	849	814
в том числе рабочие	2641	2570	2501	2306	1997	1172	958	840	743	722	713	680
Сальдированный финансовый результат (прибыль минус убыток) <sup>1)</sup> , млн. руб. (до 1998 г. – млрд. руб.)	...	...	...	...	...	2330	-341	-853	-1435	3015	3035	1911
Уровень рентабельности продукции <sup>1)</sup> , процентов	...	...	...	...	...	9,3	1,0	-1,5	0,9	9,5	7,2	5,4
Снижение (-), повышение затрат на один рубль продукции, в процентах к предыдущему году	-0,6	-0,4	-0,5	0,2	-0,46	0,49	18,9	-0,8	-2,6	-8,5	1,9	2,9

<sup>1)</sup> С 1995 г. - по данным бухгалтерской отчетности. Знак (-) означает убыток (убыточность).



**14.77. ПРОИЗВОДСТВО ОСНОВНЫХ ВИДОВ ПРОДУКЦИИ ЛЕГКОЙ ПРОМЫШЛЕННОСТИ**

	1970	1975	1980	1985	1990	1995	1996	1997	1998	1999	2000	2001
Ткани - всего, млн. м <sup>2</sup>	6868	7257	7538	7976	8449	1774	1431	1565	1384	1666	2329	2625
в том числе:												
хлопчатобумажные	4979	5103	5336	5514	5624	1240	1023	1186	1080	1258	1822	2094
шерстяные	460	523	517	433	466	72,2	50,3	46,8	39,3	47,8	54,6	56,5
льняные и пенько-джутовые	586	635	533	611	603	133	116	107	69,2	90,4	113	125
шелковые	814	940	969	970	1051	198	139	134	111	146	178	176
Ковры и ковровые изделия, млн. м <sup>2</sup>	15,4	23,5	38,2	44,5	43,5	12,9	6,1	2,8	7,3	8,5	9,2	5,4
Чулочно-носочные изделия, млн. пар	571	600	668	760	872	288	209	178	154	263	291	279
Трикотажные изделия, млн. шт.	549	603	671	689	770	108	60,7	52,7	44,7	80,5	121	121
Швейные изделия:												
пальто, полупальто, млн. шт.	38,1	35,0	33,0	24,1	28,1	2,7	1,9	2,0	2,1	2,3	2,3	2,7
куртки, млн. шт.	...	-	29,1	29,9	33,9	7,3	5,3	5,2	5,5	5,0	5,7	7,2
костюмы, млн. шт.	36,8	40,6	37,5	27,9	28,0	5,4	5,7	5,3	3,9	4,1	4,6	5,2
платья, млн. шт.	114	135	142	124	136	10,7	8,6	6,0	5,3	6,3	8,5	6,8
сорочки верхние, млн. шт.	80,4	85,3	103	99,6	115	13,6	7,2	3,2	2,5	3,8	5,2	6,4
Жесткие кожаные изделия, млн. дм <sup>2</sup>	2412	2053	1854	1691	1249	84,8	86,7	76,1	41,0	52,1	96,4	104
Хромовые кожаные изделия, млн. дм <sup>2</sup>	4686	4918	4854	4837	4573	900	649	525	390	786	805	1030
Юфтовые кожаные изделия, млн. дм <sup>2</sup>	1205	814	857	848	654	53,6	96,5	68,6	49,1	125	130	77,4
Обувь, млн. пар	350	339	351	361	385	51,6	36,8	33,0	23,8	29,9	32,9	36,7
Валяная и фетровая обувь, млн. пар	24,3	23,9	20,6	19,6	19,2	4,1	3,2	3,5	4,3	4,8	5,0	5,3
Зубные щетки, млн. шт.	...	77,2	102	71,1	84,1	7,2	2,8	1,5	0,7	0,6	0,5	0,5
Товары детского ассортимента:												
пальто, полупальто, млн. шт.	...	...	14,4	10,8	12,0	0,6	0,2	0,3	0,2	0,2	0,1	0,1
пальто из натурального меха, тыс. шт.	745	1049	295	232	254	136	122	61,8	52,1	40,5	35,2	39,3
пальто из искусственного меха, тыс. шт.	601	409	783	1343	1346	191	99,1	56,6	22,2	32,4	39,8	43,7
костюмы, млн. шт.	14,6	12,9	17,4	14,6	17,7	1,0	0,7	0,9	0,6	0,5	0,6	1,1
куртки, млн. шт.	...	...	9,8	10,6	12,6	1,5	1,0	1,0	1,0	1,1	1,5	3,1
платья, млн. шт.	53,4	59,1	73,1	64,3	74,5	2,1	1,8	1,3	1,6	2,3	4,3	2,4
сорочки верхние, млн. шт.	33,0	37,2	52,8	54,8	59,2	3,7	1,8	1,0	0,7	0,9	1,4	1,5
чулочно-носочные изделия, млн. пар	167	149	211	240	304	61,8	59,0	51,0	47,0	68,3	76,5	73,2
трикотажные изделия, млн. шт.	254	263	346	395	443	46,6	27,1	22,2	19,5	41,8	55,1	55,6
обувь (до 24 размера включительно), млн. пар	130	126	139	154	171	15,0	10,5	7,1	5,8	7,0	7,8	9,0
Товары спортивного и туристского назначения:												
куртки спортивные утепленные, млн. шт.	7,1	14,0	16,1	19,3	15,7	1,8	1,2	0,7	0,4	0,4	0,4	0,6
обувь спортивная, млн. пар	10,1	9,5	8,4	13,6	19,0	2,3	1,5	1,5	1,2	1,0	1,0	0,9
рюкзаки, тыс. шт.	893	1998	897	2175	3534	96	44	22	22	51	45	46
мешки спальные, тыс. шт.	5	47	70	200	120	16	63	3	7	28	20	21
палатки, тыс. шт.	128	86	13	34	307	9,3	4,8	2,5	0,5	6,7	13	12

**14.78. ПРОИЗВОДСТВО ОСНОВНЫХ ВИДОВ ТКАНЕЙ ПО РЕГИОНАМ РОССИЙСКОЙ ФЕДЕРАЦИИ**  
(миллионов квадратных метров)

	1970	1975	1980	1985	1990	1995	1996	1997	1998	1999	2000	2001
<b>Хлопчатобумажные ткани</b>												
<b>Российская Федерация</b>	<b>4979</b>	<b>5103</b>	<b>5336</b>	<b>5514</b>	<b>5624</b>	<b>1240</b>	<b>1023</b>	<b>1186</b>	<b>1080</b>	<b>1258</b>	<b>1822</b>	<b>2094</b>
<b>Центральный федеральный округ</b>	<b>4182</b>	<b>4224</b>	<b>4482</b>	<b>4589</b>	<b>4712</b>	<b>1079</b>	<b>942,7</b>	<b>1102</b>	<b>967,6</b>	<b>1162</b>	<b>1659</b>	<b>1918</b>
Владимирская область	652,8	683,9	705,7	835,9	1002	97,4	70,1	84,6	75,6	77,8	107,1	133,2
Воронежская область	12,9	15,6	17,0	15,0	19,0	4,1	3,9	2,8	2,8	3,0	3,1	5,8
Ивановская область	1529	1583	1713	1810	1885	702,5	640,8	835,4	721,4	820,7	1235	1443
Калужская область	34,4	31,3	49,0	49,2	49,2	6,0	6,5	5,8	5,4	9,3	9,4	6,0
Костромская область	5,4	0,01	4,0	-	-	0,1	0,008	0,7	1,0	0,08	0,5	0,4
Курская область	-	1,0	0,008	-	-	2,3	1,2	0,5	0,2	0,2	0,4	0,4
Липецкая область	-	-	0,09	0,09	0,2	-	-	-	-	-	-	-
Московская область	1081	1051	1066	952,7	932,2	135,9	111,3	109,0	96,6	124,1	157,2	197,4
Рязанская область	10,1	9,6	7,6	6,6	0,5	0,03	0,03	-	0,02	-	-	-
Смоленская область	79,2	58,9	98,4	106,4	101,2	5,3	3,4	6,2	10,0	11,1	15,6	17,9
Тверская область	298,8	317,3	326,6	322,1	297,7	51,5	47,4	22,5	30,9	84,5	91,5	71,2
Ярославская область	87,8	81,2	72,8	40,1	34,8	8,5	4,4	3,6	3,6	5,2	6,6	7,5
г. Москва	390,8	390,9	421,9	451,1	390,5	65,5	53,7	31,1	20,1	26,4	33,4	35,1
<b>Северо-Западный федеральный округ</b>	<b>177,5</b>	<b>183,6</b>	<b>173,4</b>	<b>138,9</b>	<b>122,0</b>	<b>4,6</b>	<b>2,8</b>	<b>2,0</b>	<b>2,9</b>	<b>4,2</b>	<b>4,0</b>	<b>3,4</b>
Вологодская область	4,1	4,3	4,4	0,1	0,07	0,04	0,02	0,02	0,03	0,05	0,05	0,02
Калининградская область	1,6	1,0	0,2	-	-	-	-	-	-	-	-	-
Ленинградская область	0,3	-	-	-	-	1,0	1,4	1,7	2,3	3,2	3,0	2,5
Псковская область	2,9	4,2	3,4	-	-	-	-	-	-	-	-	-
г. Санкт-Петербург	168,6	174,1	165,4	138,8	121,9	3,6	1,4	0,3	0,6	0,9	1,0	0,9



	1970	1975	1980	1985	1990	1995	1996	1997	1998	1999	2000	2001
<b>Южный федеральный округ</b>	<b>209,1</b>	<b>304,9</b>	<b>311,8</b>	<b>370,2</b>	<b>345,0</b>	<b>85,9</b>	<b>25,3</b>	<b>23,3</b>	<b>52,8</b>	<b>30,1</b>	<b>68,3</b>	<b>69,5</b>
Республика Дагестан	9,2	9,7	10,2	5,8	6,3	0,008	0,09	0,1	0,07	0,4	0,5	0,2
Республика Ингушетия	}	-	0,06	0,06	0,07	-	-	-	-	-	-	-
Чеченская Республика												
Кабардино-Балкарская Республика	-	-	0,3	0,4	0,3	0,006	-	-	0,002	-	-	-
Краснодарский край	55,3	72,8	69,2	71,8	59,4	40,0	14,6	5,6	1,3	1,1	1,3	0,2
Ставропольский край	0,8	0,9	1,1	2,0	1,9	0,08	-	0,2	1,1	0,2	-	-
Волгоградская область	142,0	183,7	190,4	238,4	245,6	39,0	8,0	15,8	49,6	26,7	63,0	63,2
Ростовская область	1,8	37,8	40,5	51,7	31,4	6,8	2,6	1,6	0,7	1,7	3,5	6,0
<b>Приволжский федеральный округ</b>	<b>137,5</b>	<b>131,3</b>	<b>132,1</b>	<b>144,7</b>	<b>167,7</b>	<b>26,6</b>	<b>22,4</b>	<b>31,8</b>	<b>35,2</b>	<b>41,0</b>	<b>60,8</b>	<b>53,1</b>
Республика Башкортостан	-	-	-	0,9	8,9	4,4	2,1	0,4	0,02	0,03	0,3	1,5
Республика Мордовия	0,4	0,4	0,9	1,4	3,0	1,6	1,1	1,1	0,9	1,2	1,2	0,9
Республика Татарстан	8,9	9,6	5,5	3,9	3,0	0,9	0,4	0,008	-	-	-	-
Удмуртская Республика	2,3	3,6	4,1	4,4	-	-	-	-	-	-	-	-
Чувашская Республика	90,7	93,5	98,2	110,7	120,8	17,2	12,7	22,1	27,4	28,6	40,8	35,4
Кировская область	9,7	11,5	11,2	9,9	12,0	0,7	0,3	0,7	0,8	2,3	4,2	5,1
Нижегородская область	2,3	2,6	1,3	3,8	3,9	1,2	0,6	0,4	0,2	0,2	0,4	0,3
Пензенская область	0,1	0,3	0,2	0,3	0,2	0,005	0,01	0,002	0,01	0,03	0,03	0,03
Самарская область	0,6	0,6	0,4	0,5	0,3	-	-	-	-	-	-	-
Саратовская область	22,0	8,8	9,9	8,6	15,3	0,6	5,1	7,1	5,8	8,6	13,9	9,9
Ульяновская область	0,5	0,4	0,4	0,3	0,3	0,02	0,02	0,005	0,004	0,03	0,05	0,05
<b>Уральский федеральный округ</b>	<b>11,4</b>	<b>12,4</b>	<b>12,9</b>	<b>12,0</b>	<b>20,9</b>	<b>3,5</b>	<b>1,0</b>	<b>0,3</b>	-	<b>1,7</b>	<b>2,7</b>	<b>2,5</b>
Свердловская область	-	-	-	-	-	-	0,01	-	-	-	-	-
Челябинская область	11,4	12,4	12,9	12,0	20,9	3,5	1,0	0,3	-	1,7	2,7	2,5
<b>Сибирский федеральный округ</b>	<b>249,5</b>	<b>234,5</b>	<b>223,3</b>	<b>258,5</b>	<b>256,8</b>	<b>40,4</b>	<b>28,7</b>	<b>26,7</b>	<b>21,5</b>	<b>18,2</b>	<b>26,4</b>	<b>47,3</b>
Республика Алтай	2,5	3,0	2,9	4,8	3,9	0,6	0,2	0,1	0,2	0,2	0,3	0,2
Алтайский край	143,9	144,8	132,5	145,9	136,8	17,9	9,2	5,0	3,2	1,0	8,9	28,1
Красноярский край	77,8	58,9	61,2	73,5	70,2	5,4	7,2	7,7	2,4	1,3	0,009	0,003
Новосибирская область	9,1	9,5	8,8	13,8	27,2	14,5	11,6	13,5	15,5	15,5	16,1	18,3
Омская область	15,5	17,5	17,0	19,7	18,7	2,0	0,5	0,4	0,2	0,2	1,1	0,6
Томская область	0,7	0,8	0,9	0,8	-	-	-	-	-	-	-	-
<b>Дальневосточный федеральный округ</b> (Еврейская автономная область)	<b>11,1</b>	<b>12,5</b>	-	-	-	-	-	-	-	-	-	-
<b>Шерстяные ткани</b>												
<b>Российская Федерация</b>	<b>460,3</b>	<b>523,0</b>	<b>516,7</b>	<b>432,9</b>	<b>465,6</b>	<b>72,2</b>	<b>50,3</b>	<b>46,8</b>	<b>39,3</b>	<b>47,8</b>	<b>54,6</b>	<b>56,5</b>
<b>Центральный федеральный округ</b>	<b>346,3</b>	<b>368,6</b>	<b>332,2</b>	<b>280,7</b>	<b>289,7</b>	<b>45,6</b>	<b>29,6</b>	<b>27,6</b>	<b>24,5</b>	<b>31,1</b>	<b>34,4</b>	<b>35,9</b>
Брянская область	39,9	42,2	40,4	33,1	37,2	4,7	2,0	1,5	0,8	0,9	2,2	3,6
Ивановская область	34,9	39,9	40,4	37,0	40,1	5,4	3,7	3,6	2,1	1,2	1,7	1,5
Калужская область	5,4	4,9	4,6	3,2	3,3	0,4	0,2	0,1	0,1	0,07	0,07	0,08
Курская область	2,7	3,1	3,4	3,0	3,4	0,3	0,2	0,1	0,2	0,1	0,05	0,04
Липецкая область	-	-	0,02	0,006	-	-	-	-	-	-	-	-
Московская область	109,8	117,8	108,4	91,3	90,8	16,3	10,3	9,9	9,0	12,0	13,1	14,6
Рязанская область	3,8	4,2	3,5	2,8	2,4	0,04	0,002	0,003	0,001	-	-	-
Тамбовская область	21,4	19,5	18,6	16,6	18,1	3,1	2,1	2,2	1,8	1,8	2,0	2,4
Тверская область	17,6	17,8	16,2	14,2	16,0	4,2	2,4	2,0	2,4	3,5	4,0	2,9
г. Москва	110,8	119,2	96,8	79,5	78,4	11,2	8,6	8,2	8,1	11,6	11,4	10,8
<b>Северо-Западный федеральный округ</b>	<b>14,7</b>	<b>15,9</b>	<b>15,2</b>	<b>10,7</b>	<b>12,7</b>	<b>3,5</b>	<b>2,1</b>	<b>2,6</b>	<b>1,4</b>	<b>2,2</b>	<b>2,8</b>	<b>2,2</b>
Вологодская область	0,1	0,1	0,1	0,1	0,2	0,02	0,01	0,007	0,007	0,002	0,001	-
Ленинградская область	1,1	1,0	1,1	0,9	1,1	-	-	-	-	-	-	-
г. Санкт-Петербург	13,5	14,8	14,0	9,7	11,4	3,5	2,1	2,6	1,4	2,2	2,8	2,2
<b>Южный федеральный округ</b>	<b>19,5</b>	<b>18,8</b>	<b>20,0</b>	<b>16,3</b>	<b>17,6</b>	<b>2,8</b>	<b>1,6</b>	<b>1,8</b>	<b>0,8</b>	<b>0,4</b>	<b>0,8</b>	<b>0,8</b>
Республика Ингушетия	}	0,1	0,1	0,02	-	-	-	-	-	-	-	-
Чеченская Республика												
Кабардино-Балкарская Республика	0,5	0,5	0,5	0,6	0,7	0,03	0,02	0,02	0,04	0,03	0,05	0,04
Республика Северная Осетия – Алания	-	-	0,04	0,05	0,02	-	-	-	-	-	-	-
Краснодарский край	18,6	17,4	18,3	14,1	15,4	2,8	1,6	1,8	0,7	0,4	0,8	0,7
Ставропольский край	0,2	0,6	0,9	0,9	1,0	0,009	0,001	-	-	-	-	-
Волгоградская область	-	-	-	0,5	0,4	0,004	-	-	-	-	-	-
Ростовская область	0,01	0,005	0,1	0,2	0,09	0,02	0,009	0,01	0,008	0,003	0,001	-



	1970	1975	1980	1985	1990	1995	1996	1997	1998	1999	2000	2001
<b>Приволжский федеральный округ</b>	<b>60,3</b>	<b>64,5</b>	<b>62,0</b>	<b>55,4</b>	<b>56,7</b>	<b>10,2</b>	<b>8,0</b>	<b>6,5</b>	<b>5,7</b>	<b>6,4</b>	<b>5,8</b>	<b>5,9</b>
Республика Башкортостан	3,7	4,8	4,8	3,8	3,4	0,9	1,0	1,0	1,0	1,1	1,2	1,1
Республика Мордовия	4,0	4,3	4,1	2,5	2,0	0,05	0,04	0,04	0,02	-	-	-
Республика Татарстан	-	-	0,02	0,02	0,03	-	-	-	-	-	-	-
Удмуртская Республика	0,04	-	-	-	-	-	-	-	-	-	-	-
Чувашская Республика	-	-	0,05	0,07	0,006	-	-	-	-	-	-	-
Нижегородская область	-	-	0,09	0,1	0,1	-	-	-	-	-	-	-
Пензенская область	19,2	21,6	20,1	16,2	17,3	1,3	1,0	0,3	0,2	1,0	0,9	1,2
Ульяновская область	33,4	33,7	32,8	32,8	33,9	8,0	6,0	5,1	4,5	4,3	3,8	3,5
<b>Уральский федеральный округ</b>	<b>13,5</b>	<b>18,4</b>	<b>28,5</b>	<b>25,8</b>	<b>27,3</b>	<b>3,4</b>	<b>3,5</b>	<b>3,3</b>	<b>3,0</b>	<b>3,9</b>	<b>6,4</b>	<b>6,8</b>
Свердловская область	13,5	16,1	16,7	14,6	13,0	1,0	0,5	0,5	0,3	0,6	1,3	1,5
Тюменская область	-	2,3	11,8	11,2	14,3	2,4	3,0	2,8	2,8	3,4	5,2	5,3
<b>Сибирский федеральный округ</b>	<b>6,0</b>	<b>36,8</b>	<b>58,8</b>	<b>44,0</b>	<b>61,6</b>	<b>6,7</b>	<b>5,3</b>	<b>5,0</b>	<b>3,9</b>	<b>3,8</b>	<b>4,2</b>	<b>5,0</b>
Республика Алтай	0,7	0,7	0,6	-	-	-	-	-	-	-	-	-
Республика Бурятия	2,1	2,4	2,8	1,9	2,5	2,7	3,2	2,9	1,8	2,2	2,6	2,7
Республика Хакасия	-	21,9	17,4	12,7	18,0	2,3	1,3	1,4	1,3	1,2	1,3	1,1
Кемеровская область	-	-	14,8	8,5	16,1	0,8	0,5	0,4	0,6	0,4	0,3	1,2
Омская область	3,2	2,8	2,6	2,0	1,6	0,5	0,3	0,3	0,2	0,1	-	-
Читинская область	-	9,0	20,7	18,9	23,4	0,4	-	-	-	-	-	-
<b>Шелковые ткани</b>												
<b>Российская Федерация</b>	<b>814,4</b>	<b>939,9</b>	<b>968,7</b>	<b>970,4</b>	<b>1051,4</b>	<b>197,9</b>	<b>139,3</b>	<b>133,7</b>	<b>110,8</b>	<b>145,6</b>	<b>178,5</b>	<b>175,6</b>
<b>Центральный федеральный округ</b>	<b>641,5</b>	<b>622,4</b>	<b>515,5</b>	<b>474,8</b>	<b>439,9</b>	<b>80,8</b>	<b>68,9</b>	<b>64,3</b>	<b>56,1</b>	<b>59,9</b>	<b>59,7</b>	<b>54,3</b>
Владимирская область	26,8	47,8	54,7	51,5	53,7	4,8	1,8	1,7	0,1	4,1	9,9	10,6
Ивановская область	152,8	128,7	63,8	56,2	55,2	0,4	0,3	0,1	0,9	5,4	0,5	0,06
Костромская область	0,7	0,6	-	-	-	-	-	-	-	-	-	-
Курская область	0,6	11,3	16,4	17,1	15,2	7,3	6,0	6,1	6,5	6,0	4,6	3,1
Липецкая область	-	-	-	0,09	0,1	-	-	-	-	-	-	-
Московская область	87,1	75,7	71,6	79,6	89,8	19,4	15,6	15,5	12,7	13,2	17,5	18,6
Рязанская область	36,7	37,4	46,5	50,6	50,5	20,4	23,7	22,0	20,8	9,8	8,6	5,5
Тверская область	52,2	42,2	22,7	3,1	8,3	2,6	1,1	0,6	0,8	0,8	0,7	0,8
Ярославская область	10,5	4,5	3,3	20,0	26,1	7,6	3,6	1,5	2,0	2,8	4,7	6,3
г. Москва	274,1	274,3	236,5	196,6	141,0	18,3	16,8	16,8	12,3	17,8	13,1	9,3
<b>Северо-Западный федеральный округ</b>	<b>50,2</b>	<b>41,5</b>	<b>35,9</b>	<b>28,8</b>	<b>23,6</b>	<b>0,2</b>	<b>0,08</b>	<b>0,05</b>	<b>0,06</b>	<b>0,09</b>	<b>0,09</b>	<b>0,3</b>
Ленинградская область	0,9	1,3	1,4	1,5	1,6	0,05	0,004	0,003	0,006	0,002	0,004	0,2
г. Санкт-Петербург	49,3	40,2	34,5	27,4	22,0	0,1	0,07	0,05	0,05	0,09	0,08	0,08
<b>Южный федеральный округ</b>	<b>0,5</b>	<b>32,6</b>	<b>51,0</b>	<b>49,3</b>	<b>76,0</b>	<b>7,8</b>	<b>2,0</b>	<b>1,7</b>	<b>0,3</b>	<b>0,2</b>	<b>0,7</b>	<b>1,2</b>
Республика Ингушетия	-	-	0,04	0,07	0,001	-	-	-	-	-	-	-
Чеченская Республика	-	-	-	-	-	...	...	...	...	...	...	-
Ставропольский край	0,3	0,4	0,5	1,0	1,4	0,07	-	0,01	-	-	-	-
Ростовская область	0,3	32,2	50,4	48,2	74,6	7,8	2,0	1,7	0,3	0,2	0,7	1,2
<b>Приволжский федеральный округ</b>	<b>76,7</b>	<b>171,0</b>	<b>233,7</b>	<b>281,9</b>	<b>337,4</b>	<b>77,5</b>	<b>49,8</b>	<b>50,1</b>	<b>39,5</b>	<b>71,3</b>	<b>97,0</b>	<b>95,0</b>
Республика Башкортостан	-	-	-	-	0,8	-	-	-	-	-	-	-
Кировская область	-	-	-	-	0,9	0,1	0,04	0,1	0,04	0,008	0,3	1,2
Оренбургская область	-	-	17,4	43,2	68,3	17,0	12,8	10,1	7,7	12,8	16,7	14,8
Пермская область	45,8	96,0	108,8	117,6	118,1	44,7	28,9	32,9	23,1	31,1	41,1	40,5
Саратовская область	29,8	75,0	106,3	119,6	131,6	12,8	6,7	6,0	7,8	24,3	33,4	33,8
Ульяновская область	1,1	-	1,3	1,6	17,8	3,0	1,4	1,0	0,9	3,1	5,5	4,6
<b>Уральский федеральный округ</b> (Свердловская область)	<b>-</b>	<b>-</b>	<b>-</b>	<b>0,4</b>	<b>0,4</b>	<b>-</b>	<b>-</b>	<b>-</b>	<b>-</b>	<b>-</b>	<b>-</b>	<b>-</b>
<b>Сибирский федеральный округ</b>	<b>45,5</b>	<b>72,4</b>	<b>132,6</b>	<b>135,2</b>	<b>174,1</b>	<b>31,7</b>	<b>18,5</b>	<b>17,6</b>	<b>14,8</b>	<b>14,1</b>	<b>21,0</b>	<b>24,9</b>
Алтайский край	-	2,1	2,5	2,7	14,3	2,8	2,1	1,6	2,0	1,5	1,7	1,6
Красноярский край	45,5	70,3	71,2	70,9	76,3	11,0	6,3	5,9	4,2	2,4	1,8	1,1
Кемеровская область	-	-	58,9	61,7	81,4	17,0	8,6	9,1	7,3	9,9	15,1	20,8
Омская область	-	-	-	-	2,1	0,9	1,5	1,0	1,3	0,3	2,3	1,4

**14.79. ПРОИЗВОДСТВО ОБУВИ ПО ВИДАМ**  
(миллионов пар)

	1970	1975	1980	1985	1990	1995	1996	1997	1998	1999	2000	2001
Обувь - всего	350	339	351	361	385	51,6	36,8	33,0	23,8	29,9	32,9	36,7
в том числе:												
с верхом из натуральной кожи	244	205	204	208	219	31,1	23,3	21,9	17,0	18,9	21,0	22,1
с верхом из текстиля, искусственной кожи и комбинированным верхом	106	134	147	153	151	20,5	13,5	11,1	6,8	11,0	11,9	14,6
Из общего количества обуви - обувь:												
на кожаной подошве	106	93,0	84,3	80,2	72,0	2,4	1,7	1,5	1,1	1,1	1,5	1,7
на подошве из заменителей кожи	244	246	267	281	298	49,2	35,1	31,5	22,7	28,8	31,4	35,0



## 14.80. ПРОИЗВОДСТВО ОБУВИ ПО РЕГИОНАМ РОССИЙСКОЙ ФЕДЕРАЦИИ

(тысяч пар)

	1970	1975	1980	1985	1990	1995	1996	1997	1998	1999	2000	2001
<b>Российская Федерация, млн. пар</b>	<b>350,0</b>	<b>338,7</b>	<b>351,2</b>	<b>360,8</b>	<b>385,3</b>	<b>51,6</b>	<b>36,8</b>	<b>33,0</b>	<b>23,8</b>	<b>29,9</b>	<b>32,9</b>	<b>36,7</b>
<b>Центральный федеральный округ</b>	<b>101272</b>	<b>97580</b>	<b>97580</b>	<b>103641</b>	<b>110291</b>	<b>20583</b>	<b>17167</b>	<b>15926</b>	<b>11567</b>	<b>13368</b>	<b>14963</b>	<b>14467</b>
Белгородская область	1020	2735	3023	3084	3378	453	240	165	100	170	148	121
Брянская область	1941	2084	2337	2377	2676	380	212	222	158	133	224	229
Владимирская область	1787	1981	1583	1792	2019	310	327	402	368	585	777	852
Воронежская область	3395	3130	3345	3533	3374	311	222	111	48	147	154	157
Ивановская область	2194	2286	2241	2248	2230	107	102	75	71	124	84	79
Калужская область	352	370	346	406	2125	918	1010	788	460	556	861	1041
Костромская область	4585	3689	3910	3145	2926	948	1066	873	764	681	115	602
Курская область	5503	4029	3332	4168	4816	1133	1712	1754	1134	1079	1117	663
Липецкая область	21	42	57	69	61	51	50	72	84	86	85	72
Московская область	9076	8463	9451	10096	10872	2223	1935	1825	1202	1344	1664	1876
Орловская область	4331	4420	5056	5342	5467	292	401	367	259	301	393	450
Рязанская область	4360	4486	3454	4149	3610	964	842	841	814	641	746	766
Смоленская область	706	1094	1364	1503	1654	66	50	54	28	33	37	37
Тамбовская область	230	2743	3691	4955	4543	261	185	120	64	221	506	627
Тверская область	14929	11379	11058	10347	11242	1906	1160	963	638	1080	1469	1516
Тульская область	5138	8237	9285	10264	11526	2304	1430	1124	972	1740	1963	1393
Ярославская область	7522	6122	5615	5369	4438	1080	1298	1089	797	884	945	917
г. Москва	34182	30290	28432	30794	33334	6876	4925	5081	3606	3564	3676	3070
<b>Северо-Западный федеральный округ</b>	<b>45363</b>	<b>40160</b>	<b>41687</b>	<b>41889</b>	<b>42796</b>	<b>4049</b>	<b>2611</b>	<b>2022</b>	<b>1238</b>	<b>1544</b>	<b>1815</b>	<b>2118</b>
Республика Карелия	278	248	23	205	373	18	8	6	7	8	9	6
Республика Коми	548	847	988	1240	1278	109	58	7	7	10	42	105
Архангельская область	357	377	606	1152	1178	127	89	59	21	26	40	66
в том числе Ненецкий автономный округ	8	24	27	29	33	4	3	3	-	4	4	3
Вологодская область	519	685	716	834	885	148	22	8	5	4	3	24
Калининградская область	983	2263	2787	3314	4091	823	946	509	316	480	604	559
Ленинградская область	3381	4084	5323	5534	5771	294	232	151	56	55	75	65
Мурманская область	168	184	163	178	297	46	31	24	18	27	39	30
Новгородская область	29	36	33	40	39	4	8	5	5	5	13	22
Псковская область	529	641	1308	1633	1914	238	181	174	139	261	349	402
г. Санкт-Петербург	38571	30795	29740	27759	26970	2242	1036	1079	664	667	642	840
<b>Южный федеральный округ</b>	<b>55501</b>	<b>53208</b>	<b>58342</b>	<b>61305</b>	<b>75443</b>	<b>5971</b>	<b>3421</b>	<b>2851</b>	<b>1700</b>	<b>2841</b>	<b>2902</b>	<b>6572</b>
Республика Адыгея	522	501	293	265	256	8	-	-	-	-	0,1	0,1
Республика Дагестан	1538	913	1552	1923	16129	14	32	-	-	-	-	-
Республика Ингушетия	1297	939	1998	2176	2489	...	...	...	...	...	...	...
Чеченская Республика												
Кабардино-Балкарская Республика	838	548	1267	1457	1376	33	27	-	2	30	68	80
Республика Калмыкия	17	16	11	14	8	-	-	-	-	-	-	-
Карачаево-Черкесская Республика	432	940	1058	1284	1331	81	16	1	1	1	0,1	-
Республика Северная Осетия - Алания	577	413	417	572	1099	24	3	1	1	3	5	2
Краснодарский край	7356	7636	8442	8957	9372	840	362	484	359	631	607	4363
Ставропольский край	5383	5413	5821	6532	7762	2892	2088	1343	661	1458	1276	1028
Астраханская область	647	762	445	560	611	71	24	12	3	3	3	4
Волгоградская область	1303	4644	4389	5287	5404	503	245	146	101	68	79	85
Ростовская область	35591	30483	32649	32278	29606	1505	624	864	572	648	863	1010
<b>Приволжский федеральный округ</b>	<b>84538</b>	<b>81831</b>	<b>83805</b>	<b>83321</b>	<b>84380</b>	<b>11286</b>	<b>7797</b>	<b>7915</b>	<b>6436</b>	<b>8480</b>	<b>9137</b>	<b>8823</b>
Республика Башкортостан	7289	6547	7159	7516	6780	1662	1424	1512	1501	1658	1958	2063
Республика Марий Эл	1041	761	886	761	910	78	39	40	41	80	108	145
Республика Мордовия	168	114	108	104	79	17	6	9	6	7	6	5
Республика Татарстан	11967	10233	10028	10477	11221	1321	805	534	328	334	636	865
Удмуртская Республика	5855	5472	5418	4178	3902	382	210	213	255	272	298	268
Чувашская Республика	1866	2128	2908	3070	3534	183	87	78	81	126	160	145
Кировская область	14788	15436	16132	14070	14287	1904	990	1450	1120	1785	2146	1923
Нижегородская область	7326	6281	6067	5840	6042	294	279	317	293	439	407	552
Оренбургская область	1811	1218	1269	1645	1594	274	79	47	19	31	26	19
Пензенская область	10066	9980	8875	9752	10044	2576	1608	1775	1434	2397	1824	1427
Пермская область	10780	10978	11989	12281	10256	542	749	792	507	549	709	576
в том числе Коми-Пермяцкий автономный округ	1	2	1	2	1	-	-	-	-	-	-	-
Самарская область	3096	2519	2212	1994	4403	1048	653	577	499	300	448	486
Саратовская область	5996	5493	4667	5303	5274	186	138	82	23	54	62	17
Ульяновская область	2489	4671	6087	6330	6054	819	730	489	331	450	350	331
<b>Уральский федеральный округ</b>	<b>31378</b>	<b>31548</b>	<b>30558</b>	<b>31929</b>	<b>32563</b>	<b>4434</b>	<b>3108</b>	<b>2106</b>	<b>1540</b>	<b>1811</b>	<b>2273</b>	<b>2792</b>
Курганская область	1552	2071	2051	2302	2286	112	88	139	44	34	19	35
Свердловская область	16229	15490	13103	12915	12486	849	349	313	353	280	238	480
Тюменская область	3413	1828	2068	2368	2448	346	311	246	198	266	270	232
в том числе Ханты-Мансийский автономный округ	-	-	-	-	-	-	-	-	1	1	4	4
Челябинская область	10184	12159	13336	14344	15343	3127	2360	1408	945	1231	1745	2045





Продолжение табл.14.80

	1970	1975	1980	1985	1990	1995	1996	1997	1998	1999	2000	2001
<b>Сибирский федеральный округ</b>	<b>28024</b>	<b>28331</b>	<b>29390</b>	<b>28002</b>	<b>29550</b>	<b>4583</b>	<b>2354</b>	<b>1444</b>	<b>1204</b>	<b>1616</b>	<b>1651</b>	<b>1799</b>
Республика Алтай	163	129	168	225	289	108	42	16	-	-	2	1
Республика Бурятия	40	43	50	82	131	14	7	2	-	-	1	2
Республика Тыва	55	87	91	94	68	5	5	3	2	1	0,1	-
Республика Хакасия	1322	2742	2932	2703	3304	193	75	93	60	92	67	37
Алтайский край	878	807	872	1074	1061	163	147	143	151	167	93	79
Красноярский край	4833	4565	3997	3215	2806	510	298	177	244	247	331	344
Иркутская область	4743	3856	3828	3922	4285	343	200	116	104	103	137	133
в том числе Усть-Ордынский Бурятский автономный округ	-	2	3	6	5	-	-	-	-	-	-	-
Кемеровская область	3327	5359	6512	6433	6570	391	216	89	86	97	90	74
Новосибирская область	6881	5001	4628	4314	4527	1945	914	508	367	428	540	796
Омская область	4713	4755	5451	5016	5492	654	245	140	177	455	383	291
Томская область	475	479	559	662	767	84	51	43	1	2	2	40
Читинская область	594	508	302	262	250	173	154	114	13	25	7	4
в том числе Агинский Бурятский автономный округ	-	1	4	3	14	-	-	-	-	-	-	-
<b>Дальневосточный федеральный округ</b>	<b>3938</b>	<b>6042</b>	<b>9763</b>	<b>10657</b>	<b>10194</b>	<b>712</b>	<b>306</b>	<b>766</b>	<b>132</b>	<b>205</b>	<b>199</b>	<b>176</b>
Республика Саха (Якутия)	242	293	239	272	308	30	13	5	4	1	15	10
Приморский край	2465	2083	2106	2446	2228	334	109	28	21	137	66	65
Хабаровский край	216	189	161	294	351	18	7	1	1	1	1	2
Амурская область	82	891	3000	3454	3129	156	54	22	14	18	17	1
Камчатская область	5	24	22	21	39	-	-	-	-	-	-	-
в том числе Корякский автономный округ	-	5	5	7	19	-	-	-	-	-	-	-
Магаданская область	190	177	190	227	175	16	9	9	-	-	-	-
Сахалинская область	453	524	592	522	512	15	40	17	14	4	10	15
Еврейская автономная область	285	1843	3430	3391	3416	143	74	684	78	44	90	84
Чукотский автономный округ	-	18	23	30	36	-	-	-	-	-	-	-

## ПИЩЕВАЯ ПРОМЫШЛЕННОСТЬ

## 14.81. ОСНОВНЫЕ ПОКАЗАТЕЛИ РАБОТЫ ПИЩЕВОЙ ПРОМЫШЛЕННОСТИ

	1970	1975	1980	1985	1990	1995	1996	1997	1998	1999	2000	2001
Число действующих организаций (на конец года)	...	6195	4616	4898	5654	13902	18409	19721	22291	22873	25392	24749
Объем промышленной продукции, млн. руб. (до 1998 г. - млрд. руб. )	39,9	50,9	51,9	62,3	72,5	117571	157779	172319	197893	392599	526793	687371
Индекс промышленного производства, в процентах к предыдущему году	106	104	99,4	102	100,4	92	91	97	100,8	104	114	108
Среднегодовая численность промышленно-производственного персонала, тыс. человек	1541	1678	1598	1602	1545	1506	1487	1454	1396	1439	1484	1492
в том числе рабочие	1303	1409	1320	1321	1283	1272	1233	1192	1146	1171	1215	1215
Сальдированный финансовый результат (прибыль минус убыток) <sup>1)</sup> , млн. руб. (до 1998 г. - млрд. руб. )	...	...	...	...	...	12532	7645	10436	-14312	27154	32493	45845
Уровень рентабельности продукции <sup>1)</sup> , процентов	...	...	...	...	...	16,3	5,5	8,4	12,8	13,0	10,1	11,5
Снижение (-), повышение затрат на один рубль продукции, в процентах к предыду- щему году	-1,2	-0,5	0,1	0,4	0,98	0,22	7,5	4,4	-6,7	1,3	2,5	-2

<sup>1)</sup> С 1995 г. - по данным бухгалтерской отчетности. Знак (-) означает убыток.

## 14.82. ПРОИЗВОДСТВО ОСНОВНЫХ ВИДОВ ПРОДУКЦИИ ПИЩЕВОЙ И МУКОМЛЬНО-КРУПЯНОЙ ПРОМЫШЛЕННОСТИ

	1970	1975	1980	1985	1990	1995	1996	1997	1998	1999	2000	2001
Сахар-песок, тыс. т	2915	2844	2994	3642	3758	3155	3294	3778	4745	6808	6077	6590
в том числе из сахарной свеклы	2248	1935	1932	2569	2630	2064	1711	1336	1274	1520	1563	1616
Сахар-рафинад, тыс. т	718	836	841	962	1077	126	127	139	100	69,0	70,8	73,9
Хлеб и хлебобулочные изделия, млн. т	19,1	19,3	19,9	19,1	18,2	11,3	9,9	8,8	8,5	9,2	9,0	8,6
Кондитерские изделия <sup>1)</sup> , тыс. т	1647	1787	2084	2268	2869	1372	1262	1370	1403	1509	1628	1793
из них сахаристые	948	1015	1132	1209	1392	691	656	730	679	700	726	779
Макаронные изделия, тыс. т	738	821	916	946	1038	603	444	453	554	707	704	764
Масла растительные, тыс. т	983	1266	823	775	1159	802	879	687	782	881	1375	1281
Маргариновая продукция, тыс. т	479	599	719	822	808	198	200	222	239	379	462	515





14.84. ПРОИЗВОДСТВО КОНДИТЕРСКИХ ИЗДЕЛИЙ ПО РЕГИОНАМ РОССИЙСКОЙ ФЕДЕРАЦИИ<sup>1)</sup>

(тысяч тонн)

	1970	1975	1980	1985	1990	1995	1996	1997	1998	1999	2000	2001
<b>Российская Федерация</b>	<b>1647,2</b>	<b>1787,2</b>	<b>2084,4</b>	<b>2268,1</b>	<b>2869,3</b>	<b>1372,2</b>	<b>1261,7</b>	<b>1369,9</b>	<b>1403,5</b>	<b>1508,5</b>	<b>1627,7</b>	<b>1792,8</b>
<b>Центральный федеральный округ</b>	<b>542,6</b>	<b>579,5</b>	<b>644,3</b>	<b>681,7</b>	<b>825,3</b>	<b>493,6</b>	<b>469,4</b>	<b>537,1</b>	<b>556,0</b>	<b>549,7</b>	<b>581,8</b>	<b>641,8</b>
Белгородская область	13,8	11,5	12,2	15,2	27,8	16,8	16,3	19,5	19,1	26,6	23,7	24,9
Брянская область	12,6	13,2	16,2	20,0	27,9	13,0	10,9	13,7	21,6	31,2	37,4	43,7
Владимирская область	8,3	9,5	12,3	14,9	21,3	10,1	8,1	17,3	22,9	33,2	48,2	55,6
Воронежская область	44,4	45,2	52,2	53,4	66,3	25,6	21,1	22,0	29,2	38,2	36,0	37,3
Ивановская область	10,0	12,1	15,0	15,8	21,5	5,0	3,7	4,1	2,2	4,2	5,4	7,0
Калужская область	3,3	4,3	5,4	6,0	10,2	5,2	4,0	3,1	5,3	6,4	6,7	6,9
Костромская область	4,4	4,9	7,2	8,1	13,7	4,0	2,4	2,5	3,2	3,3	6,0	6,0
Курская область	24,2	23,4	28,7	31,6	36,7	16,9	20,3	23,7	22,4	20,1	18,7	19,5
Липецкая область	9,7	10,1	14,0	15,2	23,9	4,1	4,1	4,7	6,1	12,3	8,4	7,3
Московская область	23,6	33,5	37,5	42,1	52,3	25,3	48,4	74,6	54,0	42,8	73,4	97,0
Орловская область	5,9	6,8	8,5	9,1	12,4	8,2	9,7	13,1	16,0	18,5	15,9	10,7
Рязанская область	10,9	11,6	14,2	14,5	20,8	10,6	10,3	5,7	5,2	5,5	6,1	5,8
Смоленская область	6,4	7,7	10,2	11,9	16,9	8,1	7,8	7,7	5,4	6,0	9,4	8,9
Тамбовская область	13,4	13,0	13,1	15,6	24,6	7,7	7,5	8,5	8,9	9,2	8,4	8,6
Тверская область	8,6	7,9	11,3	12,2	23,8	6,6	4,9	6,6	9,5	12,1	14,2	12,8
Тульская область	15,1	22,2	27,3	31,1	37,5	15,9	11,6	14,9	21,0	27,1	28,2	29,5
Ярославская область	24,6	29,9	32,5	32,3	38,4	15,6	13,4	12,8	11,5	12,6	13,8	20,9
г. Москва	303,4	312,7	326,5	332,7	349,3	295,0	264,7	282,7	292,5	240,4	221,9	239,3
<b>Северо-Западный федеральный округ</b>	<b>206,1</b>	<b>214,1</b>	<b>230,2</b>	<b>235,7</b>	<b>266,9</b>	<b>123,5</b>	<b>110,8</b>	<b>118,9</b>	<b>137,7</b>	<b>127,4</b>	<b>140,6</b>	<b>177,7</b>
Республика Карелия	3,0	4,1	5,2	5,9	7,7	1,3	0,9	1,0	1,1	1,3	1,2	1,2
Республика Коми	3,6	3,7	4,2	5,2	12,8	3,7	2,1	1,4	1,5	2,6	5,3	4,8
Архангельская область	7,3	6,3	7,9	8,3	14,2	3,3	2,1	2,1	1,9	2,0	1,9	1,9
в том числе Ненецкий автономный округ	0,1	0,01	0,04	0,06	0,2	0,1	0,06	0,05	0,04	0,06	0,06	0,07
Вологодская область	11,9	12,4	15,1	15,6	28,1	8,6	7,5	8,2	10,5	18,5	26,7	30,0
Калининградская область	9,5	10,7	11,8	12,7	16,8	3,4	2,2	2,2	2,9	4,3	3,3	5,2
Ленинградская область	12,6	14,2	15,6	15,2	16,4	5,4	4,9	5,5	5,6	5,1	4,6	4,4
Мурманская область	3,8	4,7	5,3	6,1	11,0	1,2	0,8	0,7	0,7	0,5	0,6	0,9
Новгородская область	6,2	5,7	8,0	8,7	11,4	3,6	3,7	13,8	11,7	13,3	14,4	14,6
Псковская область	5,3	5,6	6,8	7,2	9,7	9,2	6,9	6,8	5,6	5,6	5,8	8,3
г. Санкт-Петербург	142,9	146,7	150,3	150,8	138,9	83,9	79,6	77,3	96,3	74,0	76,7	106,3
<b>Южный федеральный округ</b>	<b>211,0</b>	<b>232,0</b>	<b>277,9</b>	<b>324,2</b>	<b>430,6</b>	<b>131,3</b>	<b>114,8</b>	<b>110,8</b>	<b>121,7</b>	<b>147,7</b>	<b>145,1</b>	<b>151,9</b>
Республика Адыгея	8,2	11,0	18,2	25,8	47,0	9,6	8,7	8,4	5,0	5,7	6,5	6,7
Республика Дагестан	3,8	4,0	6,7	8,8	18,7	2,4	1,7	1,8	1,6	2,2	2,0	1,9
Республика Ингушетия	}	4,6	5,1	5,9	7,8	10,5	...	...	...	...	...	...
Чеченская Республика												
Кабардино-Балкарская Республика	40,7	38,7	39,8	42,5	43,1	9,6	11,8	11,4	11,3	11,6	12,1	12,7
Республика Калмыкия	0,1	0,1	0,2	0,5	1,3	0,3	0,2	0,1	0,09	0,05	0,02	0,05
Карачаево-Черкесская Республика	1,6	1,8	2,4	2,5	4,6	0,7	0,2	0,1	0,3	0,09	0,04	0,05
Республика Северная Осетия - Алания	4,8	6,2	10,0	15,3	19,9	2,4	2,2	1,9	0,9	0,8	0,8	0,3
Краснодарский край	34,2	38,8	48,3	55,3	82,7	45,9	42,6	41,6	50,0	66,7	63,9	70,6
Ставропольский край	14,7	19,5	20,2	23,4	34,3	8,8	9,2	8,3	12,1	13,7	13,8	11,0
Астраханская область	16,2	18,8	22,6	22,0	24,1	6,5	3,5	2,5	2,8	3,0	2,0	4,1
Волгоградская область	33,7	37,8	43,5	49,9	59,0	21,1	18,4	20,9	22,8	24,3	23,2	24,8
Ростовская область	48,4	50,2	60,1	70,4	85,4	23,8	15,6	13,2	14,1	18,9	20,0	19,3



	1970	1975	1980	1985	1990	1995	1996	1997	1998	1999	2000	2001
<b>Приволжский федеральный округ</b>	<b>286,1</b>	<b>320,2</b>	<b>408,6</b>	<b>465,2</b>	<b>611,3</b>	<b>306,7</b>	<b>289,2</b>	<b>338,1</b>	<b>340,3</b>	<b>389,1</b>	<b>431,1</b>	<b>451,3</b>
Республика Башкортостан	26,4	28,1	52,6	60,6	74,8	28,8	28,2	29,9	29,0	25,5	22,2	20,7
Республика Марий Эл	5,5	5,8	8,4	10,9	15,9	3,6	2,8	3,4	4,8	7,1	7,1	7,6
Республика Мордовия	2,7	4,9	9,3	12,3	17,0	10,2	9,2	10,8	11,6	12,5	12,6	13,3
Республика Татарстан	39,7	39,4	42,6	50,1	66,6	32,1	27,4	29,2	29,4	34,0	34,0	33,6
Удмуртская Республика	15,1	17,2	20,9	22,3	31,9	17,7	17,9	19,0	20,2	24,0	23,0	22,9
Чувашская Республика	10,0	10,5	13,0	20,3	29,6	16,6	15,1	16,7	17,9	19,9	22,4	25,7
Кировская область	13,9	15,4	19,0	20,6	27,7	8,7	6,7	8,6	11,5	20,4	36,6	46,8
Нижегородская область	54,4	56,6	54,6	58,0	69,3	31,5	26,1	28,1	26,3	30,6	32,6	34,1
Оренбургская область	12,5	19,7	28,7	32,6	40,4	10,3	9,0	7,7	6,7	7,6	8,6	7,2
Пензенская область	12,2	11,5	13,9	16,1	31,1	23,9	21,6	24,4	27,9	40,2	34,2	32,3
Пермская область	31,9	30,6	37,5	39,9	52,0	36,2	33,0	42,8	34,9	36,8	43,2	44,3
в том числе Коми-Пермяцкий автономный округ	0,7	0,09	0,9	1,0	1,3	0,2	0,06	0,02	0,02	0,03	0,04	0,04
Самарская область	39,5	49,8	57,3	59,5	70,5	46,1	45,1	58,9	65,2	69,3	89,0	85,3
Саратовская область	16,6	16,9	21,1	27,8	39,1	9,1	14,3	20,8	22,3	25,2	26,9	32,8
Ульяновская область	5,7	13,8	29,7	34,2	45,3	32,0	33,0	37,9	32,5	36,0	38,9	44,6
<b>Уральский федеральный округ</b>	<b>116,5</b>	<b>126,2</b>	<b>147,6</b>	<b>155,9</b>	<b>215,3</b>	<b>119,6</b>	<b>116,3</b>	<b>117,4</b>	<b>108,4</b>	<b>120,3</b>	<b>125,8</b>	<b>128,9</b>
Курганская область	11,8	11,4	13,1	15,2	20,7	3,6	3,4	5,4	7,4	8,2	10,8	12,6
Свердловская область	58,3	65,7	75,7	82,8	102,1	63,2	57,9	59,6	50,2	53,8	54,7	57,3
Тюменская область	11,7	13,5	15,6	18,0	29,5	13,6	14,0	13,5	11,0	9,7	10,1	11,3
в том числе:												
Ханты-Мансийский автономный округ	0,5	0,6	1,1	3,0	5,0	1,2	1,1	1,3	1,3	1,5	1,5	1,4
Ямало-Ненецкий автономный округ	0,09	0,2	0,2	0,2	0,3	0,3	0,2	0,2	0,2	0,3	0,3	0,4
Челябинская область	34,7	35,6	43,2	39,9	63,1	39,2	41,1	38,9	39,8	48,5	50,1	47,7
<b>Сибирский федеральный округ</b>	<b>187,6</b>	<b>211,8</b>	<b>249,8</b>	<b>273,4</b>	<b>366,3</b>	<b>149,9</b>	<b>122,4</b>	<b>115,9</b>	<b>112,4</b>	<b>143,9</b>	<b>175,1</b>	<b>214,4</b>
Республика Алтай	0,3	0,08	0,1	0,2	0,4	0,1	0,1	0,1	0,3	0,08	0,06	0,06
Республика Бурятия	8,0	14,5	21,5	21,5	25,0	10,5	8,2	8,7	6,6	6,2	6,5	7,4
Республика Тыва	0,7	0,9	1,1	1,2	2,4	0,5	0,3	0,2	0,2	0,1	0,2	0,3
Республика Хакасия	7,0	6,9	7,3	8,8	11,8	3,2	1,7	1,3	0,5	0,4	4,4	11,9
Алтайский край	20,6	27,5	32,0	34,6	58,3	25,3	21,6	20,3	20,7	21,0	28,9	35,3
Красноярский край	21,7	24,8	33,1	36,5	46,8	22,0	15,6	15,4	13,9	17,7	16,2	16,4
в том числе:												
Таймырский (Долгано-Ненецкий) автономный округ	0,001	-	-	-	0,05	0,09	0,06	0,03	0,004	0,06	0,05	0,04
Эвенкийский автономный округ	0,03	0,02	0,04	0,07	0,1	0,02	0,003	0,07	0,04	0,02	0,02	0,03
Иркутская область	16,7	19,4	21,6	25,4	37,1	12,7	9,3	9,5	8,4	11,1	12,5	14,1
в том числе Усть-Ордынский Бурятский автономный округ	1,0	1,0	1,2	1,3	1,5	0,09	0,05	0,01	-	-	-	-
Кемеровская область	36,4	35,5	37,8	44,3	57,1	24,1	20,4	20,4	24,9	35,5	47,5	60,2
Новосибирская область	41,8	45,3	53,4	56,1	64,0	33,4	29,3	23,5	19,6	22,6	25,1	24,6
Омская область	12,3	12,9	15,6	16,9	25,4	7,5	6,3	5,9	5,7	9,8	14,4	21,9
Томская область	15,0	16,4	17,1	18,1	24,1	6,3	6,6	8,5	10,1	17,3	17,6	19,8
Читинская область	7,1	7,7	9,2	9,8	14,0	4,5	3,2	2,1	1,6	2,1	1,7	2,4
в том числе Агинский Бурятский автономный округ	...	...	...	...	0,03	-	-	-	-	0,006	0,01	0,006
<b>Дальневосточный федеральный округ</b>	<b>97,3</b>	<b>103,7</b>	<b>126,0</b>	<b>131,7</b>	<b>153,5</b>	<b>47,5</b>	<b>38,7</b>	<b>31,7</b>	<b>26,9</b>	<b>30,5</b>	<b>28,3</b>	<b>26,8</b>
Республика Саха (Якутия)	1,2	1,3	2,3	2,9	4,6	2,1	1,2	1,2	1,0	1,1	1,4	1,3
Приморский край	21,9	22,5	28,0	30,1	36,3	14,9	12,9	10,8	9,8	11,3	8,7	7,9
Хабаровский край	25,5	27,3	32,7	35,2	37,5	17,2	13,3	9,7	7,1	7,0	6,8	5,9
Амурская область	32,9	32,9	35,8	32,5	37,0	6,3	5,9	5,6	5,0	6,6	7,2	7,8
Камчатская область	2,3	4,0	6,2	6,9	9,4	1,7	1,0	0,5	0,6	0,8	0,9	0,6
в том числе Корякский автономный округ	0,04	0,05	0,05	0,06	0,1	0,008	0,03	0,03	0,005	-	0,001	-
Магаданская область	1,8	2,1	2,2	2,7	3,5	0,5	0,3	0,2	0,2	0,3	0,3	0,2
Сахалинская область	6,1	8,5	11,1	12,3	14,7	2,1	1,8	1,8	2,1	1,9	1,8	2,1
Еврейская автономная область	5,5	5,0	7,5	8,8	10,0	2,5	2,3	1,7	1,2	1,5	1,3	0,9
Чукотский автономный округ	0,1	0,1	0,2	0,3	0,5	0,06	0,06	0,06	0,07	0,07	0,05	0,03

<sup>1)</sup> Без продукции организаций общественного питания.





**14.86. ПРОИЗВОДСТВО КОНСЕРВОВ ПО РЕГИОНАМ РОССИЙСКОЙ ФЕДЕРАЦИИ**  
 (миллионов условных банок)

	1970	1975	1980	1985	1990	1995	1996	1997	1998	1999	2000	2001
<b>Российская Федерация</b>	<b>4500,5</b>	<b>5901,5</b>	<b>5998,7</b>	<b>7057,5</b>	<b>8206,5</b>	<b>2427,9</b>	<b>2158,2</b>	<b>2266,7</b>	<b>2281,8</b>	<b>2696,9</b>	<b>3223,2</b>	<b>4247,3</b>
<b>Центральный федеральный округ</b>	<b>780,7</b>	<b>1007,9</b>	<b>860,6</b>	<b>1012,5</b>	<b>1250,3</b>	<b>542,9</b>	<b>609,8</b>	<b>704,4</b>	<b>814,2</b>	<b>831,5</b>	<b>986,8</b>	<b>1775,0</b>
Белгородская область	140,1	169,9	153,9	181,6	211,5	101,1	106,5	114,5	147,9	155,1	182,7	180,7
Брянская область	82,0	94,7	91,3	107,6	113,1	24,7	16,5	13,9	12,6	19,5	19,0	14,3
Владимирская область	13,7	17,8	16,9	21,5	27,7	5,6	4,6	4,7	4,8	6,9	7,2	6,8
Воронежская область	126,9	170,8	117,9	159,0	158,0	44,7	33,4	26,2	26,0	35,3	31,5	59,5
Ивановская область	2,8	4,1	3,8	6,5	8,1	1,6	0,7	1,0	1,6	3,5	8,4	5,1
Калужская область	4,9	5,0	6,1	9,9	13,4	4,2	1,6	2,6	5,0	3,8	2,3	0,6
Костромская область	1,1	0,9	0,6	0,7	0,9	1,8	0,02	0,5	0,6	1,0	0,6	0,9
Курская область	57,7	81,4	84,7	108,4	142,6	46,8	51,1	54,5	57,9	55,1	51,2	66,3
Липецкая область	19,5	31,7	33,4	44,1	62,6	102,7	121,5	114,6	127,2	171,1	261,7	598,4
Московская область	4,0	9,6	12,7	23,4	78,3	32,1	39,4	34,6	22,9	37,9	44,7	430,2
Орловская область	41,5	65,7	52,9	46,0	69,7	39,8	56,4	75,7	79,4	39,5	37,6	69,0
Рязанская область	33,1	65,2	59,6	56,3	65,3	11,4	8,2	7,6	9,4	15,0	15,2	17,2
Смоленская область	88,6	103,8	89,3	89,3	97,4	43,0	37,3	41,5	67,6	143,0	147,4	149,3
Тамбовская область	43,0	41,0	29,7	38,0	56,9	10,5	6,8	9,5	8,2	10,4	9,3	18,9
Тверская область	6,8	10,8	9,6	10,8	14,1	4,4	2,7	0,6	1,2	1,9	1,5	1,3
Тульская область	26,7	29,0	19,5	24,9	33,3	14,1	13,1	18,8	17,3	23,3	51,6	56,2
Ярославская область	35,4	41,7	27,0	27,2	35,1	10,7	8,4	3,5	1,8	5,5	8,4	5,8
г. Москва	52,9	64,8	51,7	57,3	62,4	43,6	101,6	180,2	222,7	103,6	106,6	94,6
<b>Северо-Западный федеральный округ</b>	<b>374,1</b>	<b>598,8</b>	<b>604,6</b>	<b>641,6</b>	<b>746,0</b>	<b>213,5</b>	<b>194,0</b>	<b>233,9</b>	<b>257,9</b>	<b>480,2</b>	<b>581,7</b>	<b>754,5</b>
Республика Карелия	9,0	17,8	16,2	15,6	17,9	4,6	3,4	4,4	3,3	7,4	14,7	11,1
Республика Коми	0,2	0,8	1,0	1,0	1,2	0,07	0,04	-	-	-	0,3	0,03
Архангельская область	7,0	11,9	10,7	15,5	19,3	3,7	2,2	3,3	1,8	1,9	2,5	1,1
в том числе Ненецкий автономный округ	1,5	2,3	2,2	2,2	1,7	1,1	0,3	0,5	0,08	0,003	0,03	0,02
Вологодская область	47,0	58,1	47,6	57,0	65,3	31,4	30,5	31,7	34,8	42,2	43,4	40,9
Калининградская область	126,1	201,2	206,4	219,7	242,4	48,1	51,0	65,9	97,8	148,9	164,1	245,6
Ленинградская область	30,8	41,9	38,4	40,4	49,1	36,3	25,1	25,4	24,2	40,7	38,9	39,8
Мурманская область	45,7	127,7	165,5	169,0	200,0	33,8	29,6	42,4	21,0	13,6	16,8	26,7
Новгородская область	19,1	24,0	18,8	21,3	29,2	13,6	17,5	29,6	48,8	62,7	67,9	86,3
Псковская область	26,0	27,3	22,8	23,3	30,0	12,0	7,4	5,7	5,2	11,1	14,1	17,3
г. Санкт-Петербург	63,2	88,1	77,2	78,8	91,7	29,9	27,4	25,6	21,1	151,7	218,9	285,8
<b>Южный федеральный округ</b>	<b>2209,8</b>	<b>2570,7</b>	<b>2528,8</b>	<b>3087,8</b>	<b>3647,0</b>	<b>849,5</b>	<b>598,5</b>	<b>630,6</b>	<b>587,0</b>	<b>810,7</b>	<b>1071,6</b>	<b>1145,7</b>
Республика Адыгея	154,7	191,1	165,8	228,7	253,6	50,5	26,9	17,1	20,1	36,2	48,3	55,9
Республика Дагестан	233,8	265,4	308,9	381,7	420,0	30,9	23,2	23,9	21,3	24,6	45,3	43,3
Республика Ингушетия	} 126,6	114,5	125,6	169,8	231,1	-	-	-	-	0,03	0,08	0,2
Чеченская Республика						...	...	...	...	...	...	-
Кабардино-Балкарская Республика	101,8	137,2	111,2	132,6	181,0	28,5	18,0	23,5	31,3	46,9	96,2	133,9
Республика Калмыкия	8,8	9,7	6,9	8,7	10,3	0,5	0,2	0,2	-	-	-	0,02
Карачаево-Черкесская Республика	6,6	5,9	5,1	6,7	14,5	1,5	3,5	1,1	2,1	2,2	1,9	1,1
Республика Северная Осетия - Алания	71,6	61,5	66,5	84,1	186,5	15,5	7,2	5,5	8,4	16,5	17,8	17,4
Краснодарский край	738,9	828,3	856,2	1006,4	1166,4	385,4	305,4	347,8	300,4	340,1	490,4	511,9
Ставропольский край	116,7	152,8	140,9	196,2	249,6	80,6	56,4	46,0	42,4	76,6	64,1	77,0
Астраханская область	291,8	295,6	311,8	377,3	363,9	98,8	42,5	49,8	47,7	131,8	136,8	100,3
Волгоградская область	156,8	210,4	144,1	176,9	163,5	55,8	29,2	20,0	25,1	45,3	53,9	69,5
Ростовская область	201,7	298,3	285,8	318,7	406,6	101,4	86,0	95,9	88,1	90,4	116,6	135,1



Продолжение табл. 14.86

	1970	1975	1980	1985	1990	1995	1996	1997	1998	1999	2000	2001
<b>Приволжский федеральный округ</b>	<b>254,3</b>	<b>348,1</b>	<b>317,0</b>	<b>362,8</b>	<b>454,0</b>	<b>227,1</b>	<b>198,6</b>	<b>176,8</b>	<b>164,4</b>	<b>201,8</b>	<b>187,7</b>	<b>171,3</b>
Республика Башкортостан	63,5	74,6	77,7	76,7	87,2	49,8	55,3	42,8	29,3	23,3	20,5	17,8
Республика Марий Эл	3,6	5,7	8,6	10,0	16,4	21,7	10,1	9,5	9,5	10,8	18,4	16,9
Республика Мордовия	42,8	46,4	38,0	39,4	46,2	17,6	15,6	16,3	16,4	21,0	22,2	19,9
Республика Татарстан	18,4	21,9	18,5	18,7	27,4	18,2	11,3	8,2	9,0	4,4	5,4	4,7
Удмуртская Республика	3,6	7,1	8,3	9,2	11,4	5,7	7,0	9,5	10,5	10,6	10,4	10,5
Чувашская Республика	2,5	5,5	5,7	8,5	20,9	4,4	5,3	4,8	5,4	4,7	4,2	2,4
Кировская область	6,7	9,3	8,1	11,3	17,3	5,9	4,6	5,2	4,9	7,1	6,7	5,8
Нижегородская область	21,6	28,0	29,1	35,5	52,5	7,0	5,2	4,3	3,7	5,8	5,5	6,5
Оренбургская область	39,0	68,0	47,0	62,9	42,5	51,2	46,5	32,1	21,4	30,6	26,8	18,1
Пензенская область	3,7	6,1	6,2	10,5	31,9	6,9	7,8	7,0	6,7	3,9	1,6	1,4
Пермская область	1,2	2,7	1,7	1,6	4,4	1,1	1,8	5,6	3,9	6,6	7,1	4,7
в том числе Коми-Пермяцкий автономный округ	0,2	0,3	0,2	0,3	0,5	0,02	-	-	-	-	0,06	-
Самарская область	22,0	23,3	21,6	21,9	23,4	5,6	4,2	4,6	6,9	7,2	6,4	6,4
Саратовская область	21,0	33,3	30,7	38,7	45,4	18,8	14,3	15,2	21,5	45,7	45,0	49,7
Ульяновская область	4,7	16,2	15,8	17,9	27,0	13,2	9,6	11,8	15,3	20,1	7,6	6,3
<b>Уральский федеральный округ</b>	<b>126,7</b>	<b>194,7</b>	<b>163,9</b>	<b>215,1</b>	<b>247,1</b>	<b>109,2</b>	<b>124,8</b>	<b>112,6</b>	<b>114,9</b>	<b>97,7</b>	<b>113,7</b>	<b>112,7</b>
Курганская область	39,7	50,9	43,2	73,7	83,4	28,2	45,8	50,3	52,8	42,8	54,9	64,4
Свердловская область	7,3	8,0	7,0	12,2	16,0	9,3	8,2	9,9	7,1	11,2	6,0	4,4
Тюменская область	65,0	115,5	99,5	105,8	121,0	54,9	56,3	47,7	48,5	36,4	48,1	40,6
в том числе:												
Ханты-Мансийский автономный округ	21,7	27,3	26,5	25,0	25,5	2,4	2,4	0,9	1,6	1,9	2,4	3,2
Ямало-Ненецкий автономный округ	12,2	15,5	16,2	15,9	13,6	5,4	4,5	4,3	3,6	2,0	0,7	-
Челябинская область	14,7	20,3	14,2	23,4	26,8	16,9	14,4	4,7	6,5	7,3	4,7	3,2
<b>Сибирский федеральный округ</b>	<b>317,5</b>	<b>430,5</b>	<b>362,4</b>	<b>381,7</b>	<b>468,7</b>	<b>211,5</b>	<b>212,7</b>	<b>212,7</b>	<b>207,8</b>	<b>153,8</b>	<b>169,2</b>	<b>156,9</b>
Республика Алтай	-	-	0,02	-	0,8	0,3	0,1	0,09	0,08	0,06	0,09	0,2
Республика Бурятия	35,6	56,9	36,4	46,6	30,4	16,7	13,4	10,5	11,4	14,6	22,1	17,2
Республика Тыва	0,1	0,1	0,1	0,2	0,6	0,2	0,06	0,04	0,05	0,1	0,08	0,2
Республика Хакасия	17,9	26,8	16,1	22,0	21,9	11,2	5,5	6,8	13,1	12,0	12,1	10,6
Алтайский край	37,0	47,7	42,0	44,4	63,3	7,9	6,7	7,7	4,9	5,8	8,2	9,4
Красноярский край	81,1	111,1	101,7	98,2	113,3	89,3	101,2	98,6	100,3	61,4	49,3	31,2
в том числе:												
Таймырский (Долгано-Ненецкий) автономный округ	-	-	-	-	0,2	-	-	-	-	-	-	-
Эвенкийский автономный округ	-	-	-	-	0,06	-	-	-	-	-	-	-
Иркутская область	2,8	6,0	6,0	5,2	9,4	1,4	4,0	3,1	2,8	1,1	0,7	0,5
Кемеровская область	34,6	41,8	33,3	33,9	55,2	19,4	27,3	20,3	22,1	19,7	36,4	40,9
Новосибирская область	15,6	25,2	18,8	23,0	39,4	8,6	6,4	6,4	3,7	2,9	2,0	11,6
Омская область	87,6	109,3	103,2	102,7	125,6	55,1	45,6	55,7	46,9	33,4	34,0	32,4
Томская область	3,4	3,6	3,3	3,3	5,1	1,0	1,3	2,6	1,5	1,6	3,3	2,3
Читинская область	1,8	2,0	1,5	2,2	3,8	0,5	1,0	0,9	0,9	1,1	1,0	0,6
<b>Дальневосточный федеральный округ</b>	<b>437,2</b>	<b>750,8</b>	<b>1161,7</b>	<b>1356,2</b>	<b>1393,4</b>	<b>274,2</b>	<b>219,8</b>	<b>195,7</b>	<b>135,7</b>	<b>121,2</b>	<b>112,6</b>	<b>131,4</b>
Республика Саха (Якутия)	0,02	-	-	-	-	1,0	0,008	0,02	0,003	-	0,1	0,1
Приморский край	233,5	376,7	579,8	657,4	726,8	149,7	136,1	109,3	47,5	39,8	51,9	55,1
Хабаровский край	11,7	14,8	21,1	20,8	27,2	5,6	5,0	2,8	2,9	2,1	1,0	6,0
Амурская область	7,5	10,0	8,0	12,4	20,0	4,2	2,3	2,0	2,5	1,2	3,3	2,9
Камчатская область	50,2	108,5	213,6	305,0	268,4	20,8	21,6	10,6	16,2	11,9	14,3	8,2
в том числе Корякский автономный округ	3,6	6,9	16,4	20,8	19,8	1,6	1,3	1,3	0,9	1,2	0,4	0,5
Магаданская область	0,7	0,9	11,9	15,5	34,4	3,8	1,1	0,2	0,1	0,3	0,3	0,04
Сахалинская область	130,7	237,3	325,0	342,7	313,1	88,5	53,2	70,4	66,3	65,8	41,6	59,0
Еврейская автономная область	2,8	2,6	2,2	2,4	3,4	0,7	0,4	0,3	0,1	0,09	-	-
Чукотский автономный округ	-	-	-	-	-	-	-	-	-	0,01	0,01	0,02







	1970	1975	1980	1985	1990	1995	1996	1997	1998	1999	2000	2001
<b>Сибирский федеральный округ</b>	<b>561,8</b>	<b>685,2</b>	<b>675,1</b>	<b>750,5</b>	<b>963,7</b>	<b>357,5</b>	<b>323,7</b>	<b>289,8</b>	<b>218,7</b>	<b>162,9</b>	<b>188,5</b>	<b>193,6</b>
Республика Алтай	4,6	3,3	3,4	4,1	5,1	3,4	3,3	3,6	3,1	2,3	1,7	0,7
Республика Бурятия	33,7	43,3	31,8	33,3	45,2	10,7	9,1	4,1	3,6	3,4	4,7	3,5
Республика Тыва	8,1	8,4	6,6	10,4	10,0	1,4	0,7	0,5	0,7	0,3	0,2	0,2
Республика Хакасия	23,3	27,4	28,7	39,1	49,9	20,6	15,5	13,9	13,3	9,1	8,7	10,6
Алтайский край	100,7	98,4	108,2	124,6	181,8	59,2	50,6	49,4	28,4	17,4	22,0	23,6
Красноярский край	55,7	74,6	81,8	90,9	106,7	52,8	48,4	42,6	30,0	23,9	23,8	25,1
в том числе:												
Таймырский (Долгано-Ненецкий) автономный округ	-	-	-	-	-	-	-	-	0,1	-	-	0,2
Эвенкийский автономный округ	-	-	-	-	-	-	0,1	0,004	-	-	-	-
Иркутская область	48,5	66,4	59,3	63,0	80,8	32,1	25,4	26,2	19,3	14,9	17,9	15,9
в том числе Усть-Ордынский Бурятский автономный округ	0,1	0,2	0,2	0,3	0,4	2,2	1,5	1,5	0,6	0,07	0,09	0,07
Кемеровская область	50,5	70,8	67,8	74,7	89,6	20,0	22,0	13,2	10,5	5,6	6,2	5,4
Новосибирская область	88,2	113,7	108,0	111,7	135,9	59,2	64,1	57,5	42,3	34,6	39,4	39,1
Омская область	88,4	107,7	121,0	128,5	158,8	82,0	75,6	71,9	62,3	45,1	55,0	58,9
Томская область	16,6	24,4	22,8	34,5	49,0	10,4	7,0	4,9	4,0	4,7	7,5	9,6
Читинская область	43,5	46,8	35,7	35,7	50,9	5,7	2,1	1,9	1,2	1,6	1,5	0,9
в том числе Агинский Бурятский автономный округ	-	0,2	-	-	1,0	0,2	0,1	0,04	0,03	0,009	0,08	0,04
<b>Дальневосточный федеральный округ</b>	<b>80,7</b>	<b>127,0</b>	<b>148,5</b>	<b>178,2</b>	<b>225,7</b>	<b>58,5</b>	<b>49,5</b>	<b>34,1</b>	<b>23,8</b>	<b>16,8</b>	<b>19,0</b>	<b>17,4</b>
Республика Саха (Якутия)	15,8	21,1	20,4	22,3	23,0	10,1	12,8	8,8	6,2	3,3	2,5	1,8
Приморский край	23,6	38,2	42,7	45,2	57,6	9,7	9,0	6,3	5,6	3,6	3,0	2,4
Хабаровский край	5,8	11,7	21,6	28,7	34,9	10,1	6,2	3,6	2,7	2,1	4,2	5,2
Амурская область	22,6	29,8	29,4	38,3	47,6	13,0	9,4	6,8	5,1	3,9	6,0	5,2
Камчатская область	1,3	4,2	8,1	12,9	13,6	3,1	1,1	1,2	0,8	0,8	0,7	0,5
в том числе Корякский автономный округ	-	-	-	2,4	2,4	0,07	0,02	0,05	0,02	0,03	0,04	-
Магаданская область	0,5	4,9	5,6	8,1	17,4	2,2	1,8	1,1	0,5	0,6	0,3	0,2
Сахалинская область	6,5	11,1	14,0	15,9	19,9	5,2	4,5	2,8	1,7	1,6	1,6	1,6
Еврейская автономная область	3,4	4,7	4,9	5,2	8,9	4,3	3,9	2,7	0,6	0,3	0,3	0,08
Чукотский автономный округ	1,3	1,3	1,8	1,8	2,8	0,9	0,9	0,7	0,7	0,6	0,5	0,5

**14.88. ПРОИЗВОДСТВО МАСЛА ЖИВОТНОГО ПО РЕГИОНАМ РОССИЙСКОЙ ФЕДЕРАЦИИ**

(тысяч тонн)

	1970	1975	1980	1985	1990	1995	1996	1997	1998	1999	2000	2001
<b>Российская Федерация</b>	<b>486,3</b>	<b>628,1</b>	<b>611,3</b>	<b>720,8</b>	<b>832,5</b>	<b>421,3</b>	<b>323,3</b>	<b>292,0</b>	<b>276,2</b>	<b>261,6</b>	<b>267,2</b>	<b>270,0</b>
<b>Центральный федеральный округ</b>	<b>138,0</b>	<b>185,8</b>	<b>163,6</b>	<b>205,6</b>	<b>233,3</b>	<b>105,8</b>	<b>76,5</b>	<b>68,4</b>	<b>70,0</b>	<b>68,1</b>	<b>76,2</b>	<b>78,7</b>
Белгородская область	11,7	15,2	14,2	17,7	22,1	14,0	11,0	8,4	7,8	9,4	9,6	10,7
Брянская область	9,4	11,7	11,2	13,1	17,0	7,0	4,4	3,7	4,0	4,3	4,2	4,4
Владимирская область	4,2	7,6	5,5	8,2	9,0	4,4	3,2	2,6	2,5	1,8	2,0	1,7
Воронежская область	18,3	26,8	27,3	31,4	35,0	17,9	11,6	10,5	11,1	11,3	10,7	10,0
Ивановская область	2,8	5,1	4,3	5,5	7,6	3,3	2,5	1,9	2,1	1,9	2,8	3,2
Калужская область	6,0	8,4	6,4	7,7	8,6	3,5	2,8	2,0	1,3	1,7	1,7	1,2
Костромская область	3,6	5,9	4,4	4,8	5,2	2,5	2,1	1,6	2,7	1,3	0,9	1,3
Курская область	13,5	17,6	17,3	20,9	23,1	8,4	6,6	5,6	5,4	5,1	5,2	4,6
Липецкая область	5,5	7,8	8,5	10,5	12,2	6,3	3,8	3,7	3,7	4,8	5,3	5,1
Московская область	0,04	0,1	0,07	0,2	0,2	1,6	1,9	3,5	1,6	2,5	3,0	3,3
Орловская область	8,9	10,8	9,3	12,6	14,7	4,5	2,9	2,3	2,4	2,7	2,4	2,1
Рязанская область	6,2	9,5	8,9	11,9	16,8	7,7	4,5	3,7	3,2	2,6	3,5	4,6
Смоленская область	10,6	11,4	9,0	10,8	10,9	4,2	3,3	4,9	8,3	6,8	8,6	11,3
Тамбовская область	11,8	14,1	12,0	16,1	17,7	4,7	3,0	2,8	3,9	4,2	4,0	3,8
Тверская область	14,3	17,5	11,0	13,5	14,5	6,2	5,9	4,7	3,4	2,2	4,5	4,7
Тульская область	6,0	9,2	8,0	11,4	11,1	6,1	3,9	2,8	2,9	2,0	2,4	2,3
Ярославская область	5,1	6,5	5,5	6,7	6,7	3,5	2,9	2,7	2,5	1,8	3,0	2,8
г. Москва	0,09	0,6	0,7	2,6	0,9	0,1	0,1	1,0	1,4	1,4	2,2	1,5
<b>Северо-Западный федеральный округ</b>	<b>29,4</b>	<b>40,0</b>	<b>36,7</b>	<b>47,7</b>	<b>48,7</b>	<b>21,1</b>	<b>16,4</b>	<b>16,4</b>	<b>17,5</b>	<b>13,3</b>	<b>14,6</b>	<b>15,5</b>
Республика Карелия	0,5	1,1	1,6	1,9	2,0	0,5	0,3	0,6	0,8	0,5	0,4	0,3
Республика Коми	1,6	2,5	2,9	2,7	2,1	1,2	0,9	0,9	0,9	0,7	0,8	0,9
Архангельская область	4,4	5,8	6,0	6,5	5,9	2,3	1,7	1,2	1,0	0,6	0,6	0,6
в том числе Ненецкий автономный округ	0,1	0,2	0,2	0,2	0,2	0,08	0,05	0,03	0,07	0,08	0,09	0,1
Вологодская область	9,4	12,9	11,4	13,1	15,1	4,8	3,9	4,5	4,9	3,9	3,9	4,6
Калининградская область	7,2	9,5	8,6	12,2	13,3	3,5	2,5	3,0	2,5	2,7	3,2	3,2
Ленинградская область	0,003	0,01	0,003	0,007	0,1	1,1	0,7	0,8	1,0	0,7	0,9	0,9
Мурманская область	-	-	-	0,002	-	1,6	0,8	0,6	0,3	0,2	0,1	0,08
Новгородская область	1,9	3,3	2,6	4,4	4,3	1,9	1,8	1,3	1,6	1,6	1,6	1,0
Псковская область	4,3	4,6	3,3	6,2	5,8	3,0	3,0	2,6	2,2	2,1	2,7	3,2
г. Санкт-Петербург	0,1	0,1	0,06	0,005	-	1,2	0,8	0,8	2,2	0,3	0,4	0,6
<b>Южный федеральный округ</b>	<b>52,4</b>	<b>62,0</b>	<b>69,4</b>	<b>81,6</b>	<b>102,6</b>	<b>52,5</b>	<b>38,7</b>	<b>27,0</b>	<b>23,6</b>	<b>24,2</b>	<b>26,3</b>	<b>28,6</b>
Республика Адыгея	0,4	1,0	1,3	1,8	2,0	1,7	2,0	0,8	0,8	1,0	1,4	1,4
Республика Дагестан	1,7	2,4	2,6	2,4	2,3	0,3	0,1	0,08	0,07	0,09	0,1	0,08
Республика Ингушетия								0,07	-	-	-	-
Чеченская Республика	} 1,0	1,0	1,1	1,1	0,7	0,07	0,1	0,01	-	-	-	-
Кабардино-Балкарская Республика								...	...	...	...	...
Республика Калмыкия	0,6	0,8	0,9	0,9	1,3	0,2	0,1	0,09	0,04	0,01	0,01	-
Карачаево-Черкесская Республика	0,6	1,0	1,1	3,1	1,2	0,2	0,2	0,08	0,06	0,05	0,08	0,08
Республика Северная Осетия - Алания	0,4	0,4	0,5	0,5	0,4	0,4	0,2	0,1	0,05	0,1	0,09	0,07
Краснодарский край	8,9	11,4	15,6	20,7	26,9	21,6	17,3	11,7	10,8	11,1	11,2	12,9
Ставропольский край	7,2	7,8	8,2	9,7	15,5	7,7	6,4	4,6	4,0	4,2	6,0	7,5
Астраханская область	0,8	1,0	1,2	1,8	1,6	0,3	0,2	0,2	0,1	0,07	0,04	0,06
Волгоградская область	13,5	12,9	14,8	14,1	19,0	6,9	4,1	3,2	3,6	2,8	2,6	2,2
Ростовская область	16,1	21,0	21,0	24,3	30,1	12,5	7,6	5,9	3,9	4,5	4,6	4,0



	1970	1975	1980	1985	1990	1995	1996	1997	1998	1999	2000	2001
<b>Приволжский федеральный округ</b>	<b>132,3</b>	<b>185,8</b>	<b>185,4</b>	<b>218,0</b>	<b>251,0</b>	<b>144,4</b>	<b>107,2</b>	<b>111,5</b>	<b>106,9</b>	<b>99,6</b>	<b>96,2</b>	<b>94,3</b>
Республика Башкортостан	13,6	16,7	19,5	21,3	21,9	16,8	16,7	16,2	12,4	12,1	11,4	11,4
Республика Марий Эл	3,3	5,1	4,6	5,8	7,5	4,6	2,9	3,3	3,6	3,3	2,4	2,5
Республика Мордовия	6,9	10,2	8,0	10,4	12,1	5,7	3,7	4,6	4,9	5,3	5,7	5,7
Республика Татарстан	15,7	21,5	20,4	23,6	30,8	28,9	22,5	23,6	20,7	17,1	17,2	15,3
Удмуртская Республика	5,5	9,4	9,9	9,9	10,9	6,9	6,2	6,4	6,5	7,2	6,7	7,4
Чувашская Республика	4,9	7,3	6,0	7,9	8,1	5,3	3,4	3,2	3,4	2,6	2,5	2,6
Кировская область	11,8	18,2	17,3	17,6	20,7	13,5	10,3	10,4	10,5	9,3	7,9	7,4
Нижегородская область	8,7	16,8	16,5	23,9	25,7	12,0	7,3	7,8	9,4	9,5	8,8	8,1
Оренбургская область	16,2	21,2	23,6	26,1	31,1	11,3	8,3	9,6	8,1	7,2	7,0	8,1
Пензенская область	11,9	15,6	13,9	16,2	19,1	7,8	4,8	4,6	4,8	6,3	6,5	7,0
Пермская область	6,0	8,9	7,8	8,2	9,2	5,6	5,1	4,6	4,8	5,4	4,9	4,8
в том числе Коми-Пермяцкий автономный округ	0,6	1,2	0,8	0,7	1,0	0,6	0,5	0,4	0,8	0,5	0,6	0,7
Самарская область	6,5	9,5	11,8	13,8	16,4	8,5	4,7	4,8	5,5	4,8	4,6	4,7
Саратовская область	11,8	15,0	17,0	21,7	24,1	8,9	7,3	6,1	6,5	5,5	6,9	4,8
Ульяновская область	9,5	10,4	9,1	11,6	13,3	8,6	4,1	6,3	5,8	4,0	3,7	4,4
<b>Уральский федеральный округ</b>	<b>32,1</b>	<b>35,1</b>	<b>33,2</b>	<b>39,5</b>	<b>40,1</b>	<b>20,6</b>	<b>18,2</b>	<b>16,5</b>	<b>14,5</b>	<b>11,4</b>	<b>9,5</b>	<b>7,6</b>
Курганская область	14,0	14,8	14,7	15,7	17,8	5,0	4,8	4,6	4,3	3,1	2,6	1,8
Свердловская область	2,1	1,6	1,7	3,3	3,9	5,2	5,4	4,5	4,0	2,5	2,1	1,6
Тюменская область	9,4	12,0	8,7	10,0	8,4	6,1	5,2	4,2	3,4	3,2	2,9	2,4
в том числе Ханты-Мансийский автономный округ	0,3	0,3	0,3	0,1	0,2	0,07	0,03	0,04	0,06	0,1	0,04	0,03
Челябинская область	6,6	6,7	8,1	10,5	10,0	4,4	2,8	3,2	2,8	2,4	1,9	1,8
<b>Сибирский федеральный округ</b>	<b>90,8</b>	<b>105,8</b>	<b>111,3</b>	<b>118,3</b>	<b>143,2</b>	<b>70,8</b>	<b>61,7</b>	<b>48,6</b>	<b>40,7</b>	<b>41,6</b>	<b>40,7</b>	<b>41,1</b>
Республика Алтай	0,6	0,6	0,7	0,7	0,8	0,2	0,08	0,08	0,09	0,2	0,2	0,2
Республика Бурятия	2,8	3,6	2,5	2,5	3,0	0,8	0,9	0,5	0,8	0,6	0,6	0,4
Республика Тыва	0,4	0,5	0,5	0,5	0,5	0,1	0,04	0,01	0,02	0,003	0,008	0,006
Республика Хакасия	1,3	1,4	1,7	1,7	1,9	1,3	1,3	1,2	1,1	1,1	0,8	1,0
Алтайский край	20,8	21,5	22,4	27,8	33,7	16,1	13,1	10,4	8,8	11,0	10,6	11,6
Красноярский край	7,7	9,8	13,0	13,2	18,4	10,8	9,5	9,0	8,0	8,4	7,2	5,8
Иркутская область	4,1	6,2	5,2	5,6	6,1	4,2	3,4	1,8	1,2	0,9	0,9	0,6
в том числе Усть-Ордынский Бурятский автономный округ	1,0	1,3	1,1	0,6	0,8	0,7	0,7	0,3	0,2	0,1	0,2	0,07
Кемеровская область	4,5	4,4	2,6	4,6	6,1	4,5	3,7	2,4	2,4	2,9	2,9	2,4
Новосибирская область	18,2	21,2	24,4	22,2	26,2	13,8	12,7	9,7	8,2	7,6	9,2	10,7
Омская область	23,4	27,7	29,6	30,7	34,0	14,6	13,2	10,8	8,0	6,9	6,1	6,5
Томская область	3,1	3,8	4,1	4,6	7,7	3,2	3,3	2,1	1,8	1,7	2,0	1,6
Читинская область	3,9	5,1	4,6	4,2	4,8	1,0	0,5	0,6	0,3	0,3	0,3	0,2
в том числе Агинский Бурятский автономный округ	0,3	0,3	0,4	0,4	0,4	0,04	0,001	0,03	-	0,002	-	-
<b>Дальневосточный федеральный округ</b>	<b>11,0</b>	<b>13,8</b>	<b>12,0</b>	<b>10,8</b>	<b>13,6</b>	<b>6,1</b>	<b>4,6</b>	<b>3,7</b>	<b>3,0</b>	<b>3,7</b>	<b>3,7</b>	<b>4,2</b>
Республика Саха (Якутия)	2,8	3,8	4,1	4,4	3,8	2,0	1,7	1,2	1,0	1,5	1,3	2,1
Приморский край	2,4	2,2	1,4	0,6	0,9	0,7	0,5	0,5	0,4	0,4	0,9	0,7
Хабаровский край	0,01	0,04	0,002	0,01	0,2	0,6	0,6	0,8	0,7	0,8	0,6	0,6
Амурская область	5,6	7,3	6,1	5,4	7,9	2,4	1,6	1,2	0,8	0,8	0,8	0,8
Камчатская область	-	0,008	0,01	0,02	0,04	0,08	0,02	-	-	0,02	0,02	0,003
Магаданская область	-	-	-	-	-	0,004	-	-	-	-	0,001	-
Сахалинская область	0,1	0,4	0,5	0,5	0,9	0,2	0,09	0,06	0,05	0,05	0,06	0,04
Еврейская автономная область	0,2	0,08	-	-	-	0,2	0,06	0,02	0,004	0,02	0,01	0,03

## 14.89. ПРОИЗВОДСТВО АЛКОГОЛЬНЫХ НАПИТКОВ И ТАБАЧНЫХ ИЗДЕЛИЙ

	1970	1975	1980	1985	1990	1995	1996	1997	1998	1999	2000	2001
Алкогольные напитки:												
в абсолютном алкоголе <sup>1)</sup> , млн. дкл	101	122	137	109	78,8	60,8	39,3	46,0	50,0	73,4	74,4	83,5
в натуральном выражении, млн. дкл:												
водка и ликероводочные изделия	168	184	208	161	138	123	70,6	83,0	87,0	134	123	131
вина виноградные	122	143	159	143	75,7	15,2	11,3	12,3	12,6	18,3	24,1	27,4
вина плодовые	20,6	61,1	64,0	26,6	-	7,6	6,4	5,2	3,8	4,1	2,8	3,5
вина шампанские и игристые	2,7	3,9	5,2	7,7	8,3	8,2	9,2	10,0	9,2	7,3	6,8	7,7
коньяки, тыс. дкл	...	3255	4328	3149	5921	887	1156	925	1112	1400	1749	2056
пиво	234	307	331	350	336	213	208	261	336	445	516	637
Папиросы и сигареты, млрд. шт.	172	192	181	179	151	141	137	176	211	283	348	367
в том числе сигареты	...	...	98	122	115	99,5	112	140	196	266	334	356

<sup>1)</sup> С 1995 г. данные уточнены в связи с изменением коэффициента пересчета на содержание абсолютного алкоголя в пиве.



**14.90. ОТДЕЛЬНЫЕ ТЕХНИКО-ЭКОНОМИЧЕСКИЕ ПОКАЗАТЕЛИ РАБОТЫ  
ПИЩЕВОЙ ПРОМЫШЛЕННОСТИ**

	1970	1975	1980	1985	1990	1995	1996	1997	1998	1999	2000	2001
Выход сахара-песка из сахарной свеклы, в процентах от массы переработанной свеклы:												
в целом за год	11,34	11,17	10,74	9,98	9,92	12,30	12,23	11,70	13,13	12,13	12,34	12,77
за первое полугодие	10,02	8,73	5,81	6,24	6,09	7,73	8,28	11,36	10,68	-	9,75	12,36
за второе полугодие	11,51	11,24	10,93	10,36	10,88	12,32	12,28	11,71	13,19	12,13	12,46	12,77
Выход масла растительного из семян подсолнечника, в процентах от массы переработанных семян:												
прессовым способом	39,93	42,03	41,47	39,90	40,32	38,81	39,60	38,86	39,65	39,03	39,8	40,11
способом экстракции	43,69	46,15	45,73	44,91	44,97	44,66	44,27	42,94	43,51	44,79	44,88	44,55

**МЕДИЦИНСКАЯ ПРОМЫШЛЕННОСТЬ**
**14.91. ОСНОВНЫЕ ПОКАЗАТЕЛИ РАБОТЫ МЕДИЦИНСКОЙ ПРОМЫШЛЕННОСТИ**

	1970	1975	1980	1985	1990	1995	1996	1997	1998	1999	2000	2001
Число действующих организаций (на конец года)	...	...	119	118	119	2218	2411	2767	3443	2798	3108	3169
Объем промышленной продукции, млн. руб. (до 1998 г. - млрд. руб.)	...	...	1,8	2,4	3,4	6038	8188	11477	12482	22888	36054	40359
Индекс промышленного производства, в процентах к предыдущему году	...	...	108	107	106	103	104	120	99	141	125	95
Среднегодовая численность промышленно-производственного персонала, тыс. человек	115	124	127	127	105	126	119	112	114	116	140	139
в том числе рабочие	94	100	102	102	83	103	92	85	90	88	110	103
Сальдированный финансовый результат (прибыль минус убыток) <sup>1)</sup> , млн. руб. (до 1998 г. - млрд. руб.)	...	...	...	...	...	1048	1259	1652	1803	5196	6139	4121
Уровень рентабельности продукции <sup>1)</sup> , процентов	...	...	...	...	...	35,8	25,2	22,7	29,3	30,2	26,4	17,6
Снижение (-), повышение затрат на один рубль продукции, в процентах к предыдущему году	-3,7	-0,7	1,8	-1,22	0,36	6,29	3,72	-5,1	-5,0	0,8	-2,5	8,9

<sup>1)</sup> С 1995 г. - по данным бухгалтерской отчетности.

**14.92. ПРОИЗВОДСТВО ОТДЕЛЬНЫХ ВИДОВ ЛЕКАРСТВЕННЫХ ПРЕПАРАТОВ**

	1970	1975	1980	1985	1990	1995	1996	1997	1998	1999	2000	2001
Антибиотики, т	1220	1992	2157	2346	4672	1582	1468	1038	977	1020	1256	988
Витамины, т	1603	2563	3327	3786	4327	1552	945	1074	802	1211	635	384
Салициловые препараты, т	3055	5513	5984	5024	5209	318	168	86	212	255	21	-
Сульфаниламидные производные, т	2035	2479	2438	2444	2438	54	50	18	10	31	1	12
Препараты для лечения:												
сердечно-сосудистых заболеваний:												
млн. ампул	...	...	...	...	334	165	158	243	257	252	364	374
млн. упаковок	...	...	...	...	94,8	157	216	287	300	332	401	386
онкологических заболеваний:												
млн. флаконов	...	...	...	...	11,9	2,6	2,1	0,5	0,07	0,4	0,4	1,0
млн. упаковок	...	...	...	...	31,6	3,3	3,9	5,1	3,7	3,2	5,6	5,6
психоневрологических заболеваний, млн. упаковок	...	...	...	...	32,0	30,7	33,0	33,6	26,0	40,1	43,7	99,5
сахарного диабета:												
тыс. флаконов	...	...	...	...	-	4,0	853	4086	-	349	717	119
тыс. упаковок	...	...	...	...	3855	-	-	-	295	1769	766	1951
дисбактериоза, млн. доз	...	...	...	...	55,0	143	176	148	185	200	229	275
глазных заболеваний, млн. упаковок	...	...	...	...	29,8	5,8	5,3	7,2	9,8	14,6	25,2	27,9
болезней эндокринной системы, органов пищеварения и других заболеваний:												
млн. ампул	...	...	...	...	238	93,3	82,7	114	38,4	44,4	43,4	48,9
млн. упаковок	...	...	...	...	92,7	32,5	30,4	30,4	78,2	51,3	70,3	95,9
Болеутоляющие, жаропонижающие и противовоспалительные средства:												
млн. ампул	...	...	...	...	39,5	95,0	102	198	185	252	286	302
млн. упаковок	...	...	...	...	441	235	401	509	514	618	757	646
Кровезаменители и плазмозамещающие средства:												
млн. ампул	...	...	...	...	72,4	8,5	25,2	19,3	23,6	26,4	29,1	42,4
млн. упаковок	...	...	...	...	55,8	40,0	30,6	42,0	49,2	41,9	26,6	25,6
Противотуберкулезные препараты:												
млн. ампул	...	...	...	...	93,1	54,8	42,8	28,3	9,6	27,1	16,1	24,4
млн. упаковок	...	...	...	...	7,2	9,6	7,4	10,9	27,2	28,8	28,5	21,4

**14.93. ПРОИЗВОДСТВО МЕДИЦИНСКОЙ ТЕХНИКИ**

	1980	1985	1990	1995	1996	1997	1998	1999	2000	2001
Наркозно-дыхательные аппараты, тыс. шт.	31,4	30,0	37,1	7,6	2,7	1,5	2,8	2,7	4,8	2,7
Медицинские шприцы однократного применения, млн. шт.	...	...	360	885	949	1145	1137	1458	1738	1717
Электрокардиографы, тыс. шт.	9,3	21,2	23,0	2,7	2,6	3,5	2,5	8,2	9,8	7,2
Электрокардиостимуляторы имплантируемые, тыс. шт.	...	...	19,6	3,1	4,1	4,8	7,2	6,1	6,0	7,7



## МЕТОДОЛОГИЧЕСКИЕ ПОЯСНЕНИЯ

**Табл. 14.1, 14.24, 14.30, 14.32, 14.36, 14.39, 14.42, 14.47, 14.53, 14.55, 14.62, 14.66, 14.71, 14.76, 14.81, 14.91. Объем промышленной продукции** в целом по промышленности и по отдельным ее отраслям в стоимостном выражении определяется как сумма данных об объеме промышленной продукции, работ и услуг промышленного характера, произведенных юридическими лицами и их обособленными подразделениями независимо от формы собственности. Данные об объеме продукции приводятся в ценах, действовавших в соответствующем году. В сводные данные по объему промышленной продукции в стоимостном выражении включаются данные по объему промышленной продукции (работ, услуг), выпускаемой крупными, средними организациями и малыми предприятиями, а также промышленными подразделениями при непромышленных организациях. Объем продукции промышленной организации определяется по заводскому методу без стоимости внутривозвратного оборота. Внутривозвратным оборотом организации считается стоимость той части выработанных ею готовых изделий и полуфабрикатов, которая используется внутри данной организации на собственные промышленно-производственные нужды.

**Табл. 14.2, 14.3, 14.24, 14.30, 14.32, 14.36, 14.39, 14.42, 14.47, 14.53, 14.55, 14.62, 14.66, 14.71, 14.76, 14.81, 14.91. Индекс промышленного производства** – относительный показатель, характеризующий изменение масштабов производства в сравниваемых периодах. Различают индивидуальные и сводные индексы промышленного производства. Индивидуальные индексы отражают изменение выпуска одного продукта и исчисляются как отношение объемов производства данного вида продукта в натурально-вещественном выражении в сравниваемых периодах. Сводный индекс промышленного производства характеризует совокупные изменения производства всех видов продукции и отражает изменение создаваемой в процессе промышленного производства стоимости в результате изменения только физического объема производимой продукции. Для исчисления сводного индекса промышленного производства индивидуальные индексы по конкретным видам промышленной продукции поэтапно агрегируются в индексы по отраслям промышленности и промышленности в целом.

**Табл. 14.26, 14.27, 14.31, 14.33, 14.34, 14.37, 14.40, 14.43, 14.44, 14.45, 14.48 - 14.51, 14.56, 14.57 - 14.60, 14.63, 14.64, 14.67 - 14.69, 14.72 - 14.74, 14.77 - 14.80, 14.82 - 14.89, 14.92, 14.93. Производство промышленной продукции в натуральном выражении** приводится, как правило, по валовому выпуску, т.е. включая продукцию, израсходованную на промышленно-производственные нужды внутри данной организации и выработанную из давальческого сырья. Давальческое сырье – это сырье, принадлежащее заказчику и переданное на промышленную переработку другим организациям для производства из него продукции в соответствии с заключенными договорами.

**Табл. 14.5. Товарные ресурсы** – суммарная стоимость остатка готовой продукции на складах организаций-производителей на начало периода и объема произведенной продукции, выполненных работ и оказанных услуг промышленного характера за отчетный период.

**Объем отгруженной продукции** – стоимость продукции, фактически отгруженной в отчетном периоде потребителям (включая продукцию, сданную по акту заказчиком на месте), выполненных работ и услуг промышленного характера, принятых заказчиком и оформленных в установленном порядке доверенностями и пропусками, независимо от того, поступили деньги на счет организации или нет.

**Остатки готовой продукции** – стоимость остатков законченных производством изделий, полностью укомплектованных, прошедших испытания и приемку, соответствующих техническим условиям и стандартам и находящихся на складах организаций-производителей.

**Табл. 14.6. Концентрация производства** – это степень преобладания нескольких независимых хозяйствующих субъектов (товаропроизводителей) в системе производства взаимозаменяемых товаров, поставляемых на один географический товарный рынок. Коэффициенты концентрации представляют собой удельный вес (доли) крупнейших организаций-производителей, ранжированных в порядке убывания, в общем объеме производства по отраслям промышленности.

В международной практике коэффициенты концентрации рассчитываются, в основном, по организациям, сгруппированным по 3, 4, 6, 8, ..., 50. Доли этих групп организаций в общем объеме произведенной продукции являются основными критериями характеристики организаций, занимающих доминирующее положение на товарном рынке.

**Табл. 14.1, 14.24, 14.30, 14.32, 14.36, 14.39, 14.42, 14.47, 14.53, 14.55, 14.62, 14.66, 14.71, 14.76, 14.81, 14.91. Показатель снижения (повышения) затрат на один рубль продукции** представляет собой выраженное в процентах отношение разности между фактическими затратами на рубль продукции данного года и затратами на рубль продукции за предыдущий год к затратам на рубль продукции предыдущего года.

**Табл. 14.7. Хозяйствующие субъекты, имеющие на рынке определенного товара долю более 35 процентов.** Во исполнение закона РСФСР от 22 марта 1991 г. № 948-1 «О конкуренции и ограничении монополистической деятельности на товарных рынках» постановлением Правительства Российской Федерации от 19 февраля 1996 г. № 154 утвержден порядок формирования и ведения Реестра хозяйствующих субъектов, имеющих на рынке определенного товара долю более 35 процентов (далее именуемый – Реестр).

Формирование и ведение Реестра возложено на Министерство Российской Федерации по антимонопольной политике и поддержке предпринимательства.

Проведение статистических наблюдений за деятельностью организаций, включенных в Реестр, обеспечивает Государственный комитет Российской Федерации по статистике. Система показателей, характеризующая деятельность организаций, включенных в Реестр, позволяет оценить изменение доли отдельных организаций на конкретных товарных рынках.

**Табл. 14.10. Производственная мощность** – максимально возможный выпуск продукции (за год, сутки, смену) или объем добычи и переработки сырья в номенклатуре и ассортименте. Определяется с учетом полного использования установленного режима работы производственного оборудования и производственных площадей. Величину мощности по выпуску конкретного вида продукции, факторы ее изменения и уровень использования характеризует баланс производственной мощности. По данным баланса рассчитываются среднегодовая производственная мощность, действовавшая в отчетном периоде, и коэффициент ее использования. Коэффициент использования производственной мощности – относительный показатель, характеризующий степень использования производственной мощности по выпуску отдельных видов продукции. Исчисляется как отношение фактического выпуска продукции к среднегодовой производственной мощности, действовавшей в отчетном периоде по выпуску этой продукции.

**Геологоразведочные работы** – работы, проводимые на территории страны с целью выявления и оценки запасов минерального сырья, их территориального размещения.



**Табл. 14.14. Потери полезных ископаемых в недрах** – часть запасов полезного ископаемого, не извлеченного из недр при разработке месторождения, а также добытого, но отправленного в породные отвалы, оставленного в местах складирования, погрузки и на транспортных путях организации горнодобывающего производства.

**Погашенные (отработанные) запасы полезного ископаемого** исчисляются как сумма запасов, списанных с баланса организации горнодобывающего производства вследствие добычи, а также потерь при добыче.

**Табл. 14.20. Затраты на геологоразведочные работы** – весь выполненный объем геологоразведочных работ в стоимостном выражении независимо от источников их финансирования (федеральный бюджет, бюджет субъектов Российской Федерации, отчисления на воспроизводство минерально-

сырьевой базы, собственные средства организаций, инвестиции отечественных и зарубежных предпринимателей, кредиты банков и др.).

**Табл. 14.22. Глубокое разведочное бурение на нефть и газ** – бурение опорных, параметрических, поисковых и разведочных скважин буровыми установками нефтяного ряда, роторным, турбинным способом и электробурами для региональных исследований, поисков и разведки нефтяных и газовых месторождений.

По ряду показателей данные приводятся с момента введения статистического наблюдения.

Более подробно информация по тематике раздела представлена в сборнике Госкомстата России «Промышленность России. 2002».



## **15. СЕЛЬСКОЕ ХОЗЯЙСТВО**

**Основные показатели сельского хозяйства**

15.1. Распределение сельскохозяйственных угодий по землепользователям . . . . .	401	15.25. Валовой сбор зерна . . . . .	413
15.2. Продукция сельского хозяйства по категориям хозяйств . . . . .	401	15.26. Валовой сбор продуктов растениеводства . . . . .	413
15.3. Структура продукции сельского хозяйства по категориям хозяйств . . . . .	402	15.27. Урожайность сельскохозяйственных культур . . . . .	414
15.4. Индексы физического объема продукции сельского хозяйства по категориям хозяйств . . . . .	402	15.28. Валовой сбор зерна (в весе после доработки) по регионам Российской Федерации. . . . .	414
15.5. Индексы физического объема продукции сельского хозяйства различных категорий хозяйств по регионам Российской Федерации . . . . .	402	15.29. Валовой сбор льноволокна по регионам Российской Федерации . . . . .	416
15.6. Структура продукции сельского хозяйства по категориям хозяйств в регионах Российской Федерации . . . . .	404	15.30. Валовой сбор сахарной свеклы (фабричной) по регионам Российской Федерации . . . . .	416
15.7. Структура производства основных видов сельскохозяйственной продукции по категориям хозяйств . . . . .	408	15.31. Валовой сбор семян подсолнечника по регионам Российской Федерации . . . . .	417
15.8. Основные показатели деятельности сельскохозяйственных организаций . . . . .	408	15.32. Валовой сбор картофеля по регионам Российской Федерации . . . . .	418
15.9. Реализация основных продуктов сельскохозяйственными организациями . . . . .	409	15.33. Валовой сбор овощей по регионам Российской Федерации . . . . .	419
15.10. Рентабельность продукции, реализованной сельскохозяйственными организациями . . . . .	409	15.34. Площадь плодово-ягодных, виноградных и чайных насаждений . . . . .	421
15.11. Число хозяйств населения, имеющих земельные участки . . . . .	409	15.35. Валовой сбор и урожайность плодов, ягод и винограда . . . . .	421
15.12. Производство основных видов сельскохозяйственной продукции в хозяйствах населения . . . . .	410	15.36. Площадь плодово-ягодных, виноградных, чайных насаждений и валовой сбор плодов, ягод, винограда и чайного листа по категориям хозяйств в 2001 г. . . . .	421
15.13. Число крестьянских (фермерских) хозяйств . . . . .	410	<b>Животноводство</b>	
15.14. Группировка крестьянских (фермерских) хозяйств по размеру предоставленных им земельных участков на 1 января 2002 г. . . . .	410	15.37. поголовье скота . . . . .	422
15.15. Производство основных видов сельскохозяйственной продукции в крестьянских (фермерских) хозяйствах . . . . .	410	15.38. поголовье скота по категориям хозяйств на 1 января 2002 г. . . . .	422
<b>Материально-техническая база сельского хозяйства</b>		15.39. Структура поголовья скота по категориям хозяйств . . . . .	422
15.16. Продажа нефтепродуктов сельскохозяйственным организациям . . . . .	410	15.40. поголовье птицы . . . . .	422
15.17. Обеспеченность сельскохозяйственных организаций тракторами и комбайнами . . . . .	411	15.41. Производство основных продуктов животноводства . . . . .	422
15.18. Внесение минеральных удобрений под посевы в сельскохозяйственных организациях . . . . .	411	15.42. Производство скота и птицы на убой и молока . . . . .	423
15.19. Внесение органических удобрений под посевы в сельскохозяйственных организациях . . . . .	411	15.43. Производство скота и птицы на убой по регионам Российской Федерации . . . . .	423
15.20. Проведение работ по химической мелиорации в сельскохозяйственных организациях . . . . .	412	15.44. Производство молока по регионам Российской Федерации . . . . .	425
15.21. Потребление электроэнергии в сельскохозяйственных организациях . . . . .	412	15.45. Производство яиц по регионам Российской Федерации . . . . .	426
15.22. Энергетические мощности в сельскохозяйственных организациях . . . . .	412	15.46. Расход кормов в животноводстве . . . . .	428
<b>Растениеводство</b>		15.47. Продуктивность скота и птицы . . . . .	428
15.23. Посевные площади сельскохозяйственных культур . . . . .	412	<b>Продовольственные ресурсы и их использование</b>	
15.24. Посевные площади сельскохозяйственных культур по категориям хозяйств в 2001 г. . . . .	413	15.48. Ресурсы и использование картофеля . . . . .	428
		15.49. Ресурсы и использование овощей и продовольственных бахчевых культур . . . . .	429
		15.50. Ресурсы и использование мяса и мясопродуктов . . . . .	429
		15.51. Ресурсы и использование молока и молокопродуктов . . . . .	429
		15.52. Ресурсы и использование яиц и яйцепродуктов . . . . .	429
		Методологические пояснения . . . . .	430



В разделе содержится информация о структурных изменениях в сельскохозяйственном производстве, развитии индивидуального сектора на селе, состоянии растениеводства и животноводства, финансовой деятельности сельскохозяйственных организаций, формировании рыночных отношений, продовольственных ресурсах и их использовании, материально-технической базе сельского хозяйства и др.

Данные приводятся в целом по сельскому хозяйству и по категориям сельскохозяйственных производителей, по основным показателям - также в региональном разрезе.

## ОСНОВНЫЕ ПОКАЗАТЕЛИ СЕЛЬСКОГО ХОЗЯЙСТВА

### 15.1. РАСПРЕДЕЛЕНИЕ СЕЛЬСКОХОЗЯЙСТВЕННЫХ УГОДИЙ ПО ЗЕМЛЕПОЛЬЗОВАТЕЛЯМ<sup>1)</sup>

(на конец года; миллионов гектаров)

Годы	Земли, используемые землепользователями, занимающимися сельскохозяйственным производством	в том числе земли				
		сельскохозяйственных организаций	крестьянских (фермерских) хозяйств	в личном пользовании граждан <sup>2)</sup>	из них личных подсобных хозяйств коллективных и индивидуальных садов и огородов	
<b>Все сельскохозяйственные угодья</b>						
1970	222,0	218,4	-	3,6	3,3	0,3
1975	219,0	215,5	-	3,5	3,1	0,4
1980	219,0	215,5	-	3,5	3,0	0,5
1985	218,4	214,9	-	3,5	2,9	0,6
1990	213,8	209,8	0,1	3,9	2,9	0,9
1995	209,6	171,2	10,4	9,9	5,3	1,9
1996	208,4	169,6	10,8	9,9	5,4	1,7
1997	206,2	165,8	11,7	10,2	5,5	1,7
1998	195,2	163,5	13,0	10,5	5,9	1,5
1999	197,6	161,8	13,5	11,9	5,6	1,5
2000	197,0	157,6	14,5	11,0	5,7	1,6
2001	195,9	154,1	15,9	10,9	6,0	1,6
<b>Пашня</b>						
1970	133,3	130,5	-	2,7	2,6	0,1
1975	133,6	130,9	-	2,8	2,5	0,3
1980	133,9	131,3	-	2,7	2,4	0,3
1985	133,9	131,3	-	2,6	2,3	0,3
1990	131,8	129,0	0,06	2,7	2,3	0,4
1995	127,6	113,2	7,5	4,5	3,4	0,6
1996	126,0	111,2	7,9	4,5	3,5	0,6
1997	124,5	108,6	8,8	4,6	3,5	0,6
1998	121,6	105,7	9,8	4,4	3,7	0,5
1999	120,9	104,0	10,4	4,9	3,9	0,5
2000	119,7	101,6	11,2	5,8	4,1	0,5
2001	119,1	99,2	12,4	6,3	4,3	0,5
<b>Кормовые угодья</b>						
1970	86,4	86,0	-	0,4	0,4	-
1975	84,0	83,7	-	0,4	0,4	-
1980	83,7	83,4	-	0,3	0,3	-
1985	83,0	82,7	-	0,3	0,3	-
1990	80,1	79,8	0,04	0,3	0,3	-
1995	78,6	56,4	2,8	3,9	1,7	-
1996	78,7	56,4	2,8	4,0	1,7	-
1997	77,6	54,8	2,8	4,2	1,8	-
1998	69,7	55,3	3,1	4,8	2,0	0,0
1999	72,6	55,3	3,1	5,7	1,5	0,0
2000	72,6	53,1	3,2	3,8	1,4	0,0
2001	72,2	52,0	3,4	3,2	1,4	0,0

<sup>1)</sup> По данным Росземкадастра.

<sup>2)</sup> Без земель, выделенных во временное пользование или в аренду из муниципальных земель для сенокошения и выпаса скота. В 2001 г. на эти цели выделено гражданам 14,9 млн. га (в 2000 г. - 13,8 млн. га)

### 15.2. ПРОДУКЦИЯ СЕЛЬСКОГО ХОЗЯЙСТВА ПО КАТЕГОРИЯМ ХОЗЯЙСТВ

(в фактически действовавших ценах; миллионов рублей; до 1998 г. - млрд. руб.)

	1970	1975	1980	1985	1990	1995	1996	1997	1998	1999	2000	2001
<b>Хозяйства всех категорий</b>												
Продукция сельского хозяйства	51	58	71	106	158	203878	286899	309217	307583	607197	774578	962622
в том числе:												
растениеводства	22	24	30	41	58	108273	156514	171486	152289	327992	426587	509453
животноводства	29	34	41	65	100	95605	130385	137731	155294	279205	347991	453169
<b>Сельскохозяйственные организации</b>												
Продукция сельского хозяйства	35	41	50	81	116	102348	140665	143677	120687	249805	335917	422140
в том числе:												
растениеводства	16	17	21	31	44	48849	73254	80934	57000	128152	188719	224022
животноводства	19	24	29	50	72	53499	67411	62743	63687	121653	147198	198118
<b>Хозяйства населения</b>												
Продукция сельского хозяйства	16	17	21	25	42	97555	140698	158164	180241	342032	415066	504834
в том числе:												
растениеводства	6	7	9	10	14	56733	79703	85444	91474	189461	220694	258380
животноводства	10	10	12	15	28	40822	60995	72720	88767	152571	194372	246454





	1970	1975	1980	1985	1990	1995	1996	1997	1998	1999	2000	2001
<b>Крестьянские (фермерские) хозяйства</b>												
Продукция сельского хозяйства	-	-	-	-	...	3975	5536	7376	6655	15360	23595	35648
в том числе:												
растениеводства	-	-	-	-	...	2691	3557	5108	3815	10379	17174	27051
животноводства	-	-	-	-	...	1284	1979	2268	2840	4981	6421	8597

**15.3. СТРУКТУРА ПРОДУКЦИИ СЕЛЬСКОГО ХОЗЯЙСТВА ПО КАТЕГОРИЯМ ХОЗЯЙСТВ**

(в фактически действовавших ценах; в процентах к итогу)

	1970	1975	1980	1985	1990	1995	1996	1997	1998	1999	2000	2001
<b>Хозяйства всех категорий</b>	<b>100</b>	<b>100</b>	<b>100</b>	<b>100</b>	<b>100</b>	<b>100</b>	<b>100</b>	<b>100</b>	<b>100</b>	<b>100</b>	<b>100</b>	<b>100</b>
в том числе:												
сельскохозяйственные организации	68,6	70,3	71,0	76,9	73,7	50,2	49,0	46,5	39,2	41,2	43,4	43,9
хозяйства населения	31,4	29,7	29,0	23,1	26,3	47,9	49,1	51,1	58,6	56,3	53,6	52,4
крестьянские (фермерские) хозяйства	-	-	-	-	...	1,9	1,9	2,4	2,2	2,5	3,0	3,7

**15.4. ИНДЕКСЫ ФИЗИЧЕСКОГО ОБЪЕМА ПРОДУКЦИИ СЕЛЬСКОГО ХОЗЯЙСТВА ПО КАТЕГОРИЯМ ХОЗЯЙСТВ**

(в сопоставимых ценах; в процентах к предыдущему году)

Годы	Хозяйства всех категорий	в том числе			Годы	Хозяйства всех категорий	в том числе		
		сельскохозяйственные организации	хозяйства населения	крестьянские (фермерские) хозяйства			сельскохозяйственные организации	хозяйства населения	крестьянские (фермерские) хозяйства
1970	112,3	114,2	108,0	-	1996	94,9	89,9	100,4	95,2
1975	95,0	93,6	98,7	-	1997	101,5	102,4	99,4	126,3
1980	99,2	99,6	98,3	-	1998	86,8	78,5	94,6	80,2
1985	100,4	102,3	94,3	-	1999	104,1	105,4	102,9	116,6
1990	96,4	94,2	104,0	...	2000	107,7	106,5	108,0	121,5
1995	92,0	84,6	103,4	97,4	2001	107,5	111,1	103,0	136,1

**15.5. ИНДЕКСЫ ФИЗИЧЕСКОГО ОБЪЕМА ПРОДУКЦИИ СЕЛЬСКОГО ХОЗЯЙСТВА РАЗЛИЧНЫХ КАТЕГОРИЙ ХОЗЯЙСТВ ПО РЕГИОНАМ РОССИЙСКОЙ ФЕДЕРАЦИИ**

(в сопоставимых ценах; в процентах к предыдущему году)

	1999				2000				2001			
	Хозяйства всех категорий	Сельскохозяйственные организации	Хозяйства населения	Крестьянские (фермерские) хозяйства	Хозяйства всех категорий	Сельскохозяйственные организации	Хозяйства населения	Крестьянские (фермерские) хозяйства	Хозяйства всех категорий	Сельскохозяйственные организации	Хозяйства населения	Крестьянские (фермерские) хозяйства
<b>Российская Федерация</b>	<b>104,1</b>	<b>105,4</b>	<b>102,9</b>	<b>116,6</b>	<b>107,7</b>	<b>106,5</b>	<b>108,0</b>	<b>121,5</b>	<b>107,5</b>	<b>111,1</b>	<b>103,0</b>	<b>136,1</b>
<b>Центральный федеральный округ</b>	<b>97,6</b>	<b>94,4</b>	<b>99,7</b>	<b>101,5</b>	<b>114,2</b>	<b>109,5</b>	<b>117,1</b>	<b>126,5</b>	<b>100,3</b>	<b>108,2</b>	<b>93,4</b>	<b>131,8</b>
Белгородская область	96,4	95,1	95,3	180,7	121,1	116,5	124,5	134,0	108,6	113,7	103,4	112,3
Брянская область	86,3	84,7	86,9	91,1	113,2	100,8	116,9	151,1	96,4	106,8	92,6	108,1
Владимирская область	102,1	93,9	106,3	89,5	105,2	118,1	99,2	121,3	86,3	101,4	75,9	82,3
Воронежская область	96,3	98,1	94,1	120,9	129,3	101,1	153,8	123,9	102,2	112,3	90,8	148,8
Ивановская область	112,3	97,9	121,8	105,5	117,6	120,5	115,1	164,6	88,1	94,0	83,4	81,7
Калужская область	97,2	90,5	100,3	93,2	103,7	114,1	98,8	122,3	98,1	106,3	93,4	116,7
Костромская область	98,2	96,7	98,9	81,3	105,2	108,8	103,7	100,5	98,5	104,4	95,9	83,7
Курская область	89,8	97,9	84,3	96,6	122,3	113,2	129,0	172,4	101,8	106,1	96,9	135,4
Липецкая область	90,5	95,9	85,2	104,0	111,8	110,5	112,9	111,4	111,5	121,8	96,6	201,0
Московская область	103,0	98,3	109,7	73,3	111,8	110,7	113,0	115,4	90,8	99,0	82,1	75,5
Орловская область	89,2	95,7	84,2	103,6	143,8	123,5	157,5	150,4	97,0	107,2	84,1	134,0
Рязанская область	94,4	95,6	94,0	86,1	117,1	108,1	122,2	125,9	95,2	108,3	86,5	136,7
Смоленская область	109,0	94,5	115,0	95,3	93,4	101,6	89,6	99,8	107,2	106,5	107,6	106,1
Тамбовская область	98,1	91,9	101,9	101,4	101,8	97,9	104,1	112,6	117,2	123,4	107,6	229,9
Тверская область	97,0	85,5	104,0	101,5	101,1	105,9	98,5	109,9	102,0	108,9	98,1	104,5
Тульская область	91,3	87,2	93,6	75,2	112,1	102,3	117,6	127,3	102,4	108,6	98,2	136,8
Ярославская область	121,5	91,1	140,2	106,3	106,2	113,0	103,0	115,5	103,1	104,8	102,2	95,3
<b>Северо-Западный федеральный округ</b>	<b>110,0</b>	<b>100,7</b>	<b>116,6</b>	<b>109,7</b>	<b>103,9</b>	<b>109,0</b>	<b>100,6</b>	<b>99,7</b>	<b>103,0</b>	<b>107,3</b>	<b>99,7</b>	<b>106,7</b>
Республика Карелия	116,6	107,8	123,3	97,8	97,4	113,7	84,5	121,1	112,4	104,8	120,1	96,5
Республика Коми	92,4	92,1	92,6	95,0	110,7	111,8	109,6	118,1	102,9	101,4	104,5	83,3
Архангельская область	97,0	82,2	102,7	93,8	101,3	101,6	101,1	104,1	96,2	100,8	93,6	121,6
в том числе Ненецкий автономный округ	93,5	91,4	102,4	72,2	89,4	83,6	95,5	101,5	100,9	108,3	91,7	88,5
Вологодская область	114,6	97,5	127,7	95,4	102,6	116,2	92,7	112,4	104,0	109,2	99,1	111,7
Калининградская область	101,0	98,4	99,3	150,6	105,4	92,4	118,5	99,5	92,9	104,3	84,5	90,3
Ленинградская область	118,7	110,5	128,1	108,7	105,2	107,0	103,7	90,0	106,1	110,5	100,2	116,0
Мурманская область	112,5	109,7	118,2	200,9	104,6	108,5	95,1	87,0	96,3	93,8	102,6	231,9
Новгородская область	101,2	89,6	104,9	109,1	108,1	113,3	106,8	108,9	107,8	112,4	106,1	123,6
Псковская область	115,3	90,4	124,6	105,2	100,2	117,5	95,7	91,7	100,8	101,0	101,4	77,6



	1999				2000				2001			
	Хозяйства всех категорий	Сельско- хозяй- ственные органи- зации	Хозяйства населения	Крестьян- ские (фермер- ские) хозяйства	Хозяйства всех категорий	Сельско- хозяй- ственные органи- зации	Хозяйства населения	Крестьян- ские (фермер- ские) хозяйства	Хозяйства всех категорий	Сельско- хозяй- ственные органи- зации	Хозяйства населения	Крестьян- ские (фермер- ские) хозяйства
<b>Южный федеральный округ</b>	<b>107,5</b>	<b>115,4</b>	<b>101,6</b>	<b>125,2</b>	<b>110,3</b>	<b>112,2</b>	<b>106,9</b>	<b>128,6</b>	<b>114,5</b>	<b>117,3</b>	<b>109,0</b>	<b>139,8</b>
Республика Адыгея	89,7	136,6	75,7	178,8	101,2	94,8	104,1	116,2	100,5	104,9	90,2	154,6
Республика Дагестан	106,8	89,8	110,7	116,9	107,7	114,8	107,0	93,2	119,3	103,7	123,5	107,6
Республика Ингушетия	86,5	66,1	82,6	127,7	100,1	125,6	109,4	58,2	125,9	129,8	123,7	135,1
Кабардино-Балкарская Республика	109,4	128,5	105,7	90,0	109,3	123,5	105,3	109,5	114,2	131,5	108,0	172,4
Республика Калмыкия	87,8	81,7	98,7	83,1	138,9	143,3	122,4	214,8	125,8	106,3	143,4	173,6
Карачаево-Черкесская Республика	98,0	97,7	99,2	44,3	110,4	130,8	102,9	217,9	100,1	98,9	98,9	159,4
Республика Северная Осетия - Алания	113,1	113,3	110,7	149,3	100,5	86,8	104,4	123,5	113,1	125,8	107,8	121,3
Чеченская Республика	...	...	...	...	...	...	...	...	...	...	...	...
Краснодарский край	115,2	129,0	95,7	149,3	115,5	114,3	117,1	119,8	110,7	111,9	105,3	132,3
Ставропольский край	97,2	95,6	98,2	98,4	102,9	101,5	102,2	123,6	113,9	121,0	101,3	141,7
Астраханская область	103,3	98,7	100,4	136,7	108,3	98,1	113,4	98,0	108,4	114,5	102,4	139,8
Волгоградская область	102,0	108,5	98,3	124,1	110,6	112,4	107,7	139,1	117,6	122,3	109,5	175,1
Ростовская область	115,1	116,5	113,5	125,7	109,4	116,3	100,3	154,2	121,3	127,0	114,0	135,7
<b>Приволжский федеральный округ</b>	<b>107,7</b>	<b>115,4</b>	<b>101,3</b>	<b>152,7</b>	<b>102,4</b>	<b>100,2</b>	<b>103,3</b>	<b>128,0</b>	<b>109,6</b>	<b>111,6</b>	<b>106,5</b>	<b>142,2</b>
Республика Башкортостан	105,4	118,7	93,7	187,6	98,3	96,0	101,0	88,1	114,7	102,1	124,7	224,5
Республика Марий Эл	97,4	91,4	100,7	107,5	91,3	90,7	91,1	124,0	106,5	121,3	97,8	102,0
Республика Мордовия	96,5	106,9	93,1	64,1	109,9	115,1	107,5	101,1	102,2	107,2	98,9	113,9
Республика Татарстан	105,3	110,5	99,9	95,6	97,7	104,4	89,5	121,6	126,7	131,1	119,1	166,1
Удмуртская Республика	106,9	100,1	112,2	108,8	94,4	101,5	88,9	112,6	109,2	114,7	103,6	126,5
Чувашская Республика	93,3	91,9	94,2	90,7	103,0	101,2	103,5	189,1	104,9	103,6	105,5	115,9
Кировская область	98,3	97,3	98,9	91,9	98,2	101,1	96,1	119,7	103,9	112,9	96,7	147,7
Нижегородская область	95,0	98,0	92,5	96,0	104,6	103,4	105,3	114,1	104,6	109,7	100,4	118,3
Оренбургская область	140,2	165,8	117,4	234,7	111,7	110,9	109,3	163,2	104,0	103,0	104,0	118,1
Пензенская область	108,5	116,7	102,6	125,1	104,6	87,2	115,7	100,1	105,7	113,9	98,2	180,5
Пермская область	107,6	99,0	113,6	110,9	99,9	102,7	98,2	113,7	103,9	108,3	101,4	97,9
в том числе Коми-Пермяцкий автономный округ	111,5	88,8	116,6	116,7	97,5	99,2	97,3	88,5	100,4	107,1	99,1	94,3
Самарская область	111,4	119,8	108,1	141,0	100,2	94,8	102,8	111,1	105,4	112,7	100,6	135,1
Саратовская область	124,8	166,1	96,5	234,3	118,6	89,3	144,0	149,1	103,4	94,8	102,5	143,4
Ульяновская область	119,4	133,3	100,2	253,7	101,5	99,4	104,8	68,8	110,6	110,3	109,6	156,2
<b>Уральский федеральный округ</b>	<b>113,9</b>	<b>114,3</b>	<b>112,8</b>	<b>132,7</b>	<b>96,6</b>	<b>94,0</b>	<b>99,4</b>	<b>89,6</b>	<b>107,0</b>	<b>106,8</b>	<b>105,9</b>	<b>128,2</b>
Курганская область	120,2	119,7	120,2	126,3	96,0	83,3	108,9	89,9	105,8	101,6	108,1	122,4
Свердловская область	105,8	99,0	109,7	136,1	97,6	99,9	95,5	117,6	102,6	102,0	102,9	108,2
Тюменская область	110,0	108,4	110,9	116,8	104,3	101,1	109,1	93,9	109,1	114,5	102,3	126,9
в том числе:												
Ханты-Мансийский автономный округ	121,4	84,5	144,9	92,3	102,6	109,1	100,1	117,7	104,3	89,3	108,4	121,0
Ямало-Ненецкий автономный округ	77,9	78,7	77,0	37,7	105,5	108,0	101,2	75,0	103,7	96,0	115,7	136,3
Челябинская область	127,8	142,8	115,5	162,1	88,8	87,2	91,8	70,3	111,7	108,5	112,3	151,0
<b>Сибирский федеральный округ</b>	<b>101,6</b>	<b>98,1</b>	<b>103,7</b>	<b>101,0</b>	<b>112,1</b>	<b>114,0</b>	<b>110,0</b>	<b>132,0</b>	<b>108,1</b>	<b>110,9</b>	<b>104,0</b>	<b>141,6</b>
Республика Алтай	109,5	118,4	107,6	101,5	99,4	99,2	98,3	111,2	97,9	97,1	98,4	95,3
Республика Бурятия	99,4	76,5	108,0	93,2	100,5	90,3	103,2	99,1	100,2	77,2	106,4	111,0
Республика Тыва	94,2	72,4	98,8	86,3	100,0	100,9	100,1	97,2	105,1	81,0	108,5	106,6
Республика Хакасия	101,7	80,7	113,0	182,2	101,0	112,5	96,8	93,1	103,1	94,7	106,9	112,6
Алтайский край	103,1	100,4	106,4	92,2	122,1	133,8	105,6	175,8	105,1	102,1	106,6	119,5
Красноярский край	96,8	94,7	98,1	93,9	103,3	105,3	102,1	107,3	100,5	104,9	96,7	141,8
в том числе:												
Таймырский (Долгано-Ненецкий) автономный округ	200,4	186,1	...	...	72,2	54,3	216,6	...	211,4	240,0	131,8	...
Эвенкийский автономный округ	29,5	33,4	28,8	12,1	117,6	72,6	132,6	...	90,9	101,7	88,6	...
Иркутская область	106,0	102,9	107,2	115,6	95,7	88,4	99,3	87,0	104,4	105,7	102,9	133,5
в том числе Усть-Ордынский Бурятский автономный округ	99,1	84,8	104,5	102,6	93,0	80,5	97,5	90,4	108,6	111,8	107,7	103,7
Кемеровская область	99,4	96,3	101,5	96,7	113,8	106,4	117,3	146,7	100,8	102,9	98,2	124,3
Новосибирская область	105,5	105,3	105,6	107,6	134,1	123,5	141,2	148,3	113,3	118,6	107,9	140,6
Омская область	102,7	101,7	102,7	114,4	111,1	110,7	110,8	118,1	137,7	141,0	124,2	215,9
Томская область	96,0	97,5	95,8	78,1	113,6	112,8	113,9	122,4	95,9	106,9	90,1	88,1
Читинская область	100,0	79,9	106,7	91,6	92,5	100,1	90,8	99,0	90,9	85,9	92,0	95,0
в том числе Агинский Бурятский автономный округ	95,8	69,6	102,8	96,8	95,7	104,4	94,2	90,0	86,6	79,6	88,7	73,6
<b>Дальневосточный федеральный округ</b>	<b>94,3</b>	<b>91,0</b>	<b>96,1</b>	<b>90,9</b>	<b>99,9</b>	<b>95,4</b>	<b>101,8</b>	<b>99,2</b>	<b>108,5</b>	<b>103,9</b>	<b>109,5</b>	<b>115,8</b>
Республика Саха (Якутия)	101,0	92,7	109,0	91,6	103,4	100,6	105,3	97,8	103,0	86,9	107,6	102,2
Приморский край	83,3	87,5	81,4	76,8	91,4	78,6	98,8	91,3	116,3	110,0	117,3	147,3
Хабаровский край	96,9	105,7	93,9	131,7	100,2	105,5	97,8	118,8	106,0	104,5	107,4	81,3
Амурская область	100,5	84,9	106,8	94,9	103,5	98,2	105,6	96,2	107,4	119,4	102,4	141,0
Камчатская область	74,1	78,6	72,6	69,8	112,7	113,4	113,0	102,1	90,4	75,4	97,1	96,7
в том числе Корякский автономный округ	70,7	61,9	79,7	51,9	93,2	54,5	125,6	57,5	96,5	90,5	101,9	27,1
Магаданская область	91,2	83,0	106,8	80,7	83,0	79,1	85,0	121,8	90,9	66,5	101,7	202,0
Сахалинская область	105,3	98,0	109,8	99,5	92,0	107,4	81,3	106,9	129,7	115,5	140,5	112,8
Еврейская автономная область	108,0	84,2	113,2	122,1	108,4	90,3	110,3	127,1	109,1	93,8	110,4	121,8
Чукотский автономный округ	74,8	153,8	55,8	33,6	45,0	42,8	106,0	...	121,0	131,8	79,1	149,9



## 15.6. СТРУКТУРА ПРОДУКЦИИ СЕЛЬСКОГО ХОЗЯЙСТВА

(в фактически действовавших)

	Сельскохозяйственные организации							
	1993	1995	1996	1997	1998	1999	2000	2001
<b>Российская Федерация</b>	<b>57,0</b>	<b>50,2</b>	<b>49,0</b>	<b>46,5</b>	<b>39,2</b>	<b>41,2</b>	<b>43,4</b>	<b>43,9</b>
<b>Центральный федеральный округ</b>	<b>58,4</b>	<b>49,2</b>	<b>47,5</b>	<b>45,8</b>	<b>40,4</b>	<b>39,6</b>	<b>43,0</b>	<b>45,3</b>
Белгородская область	67,7	61,1	57,5	59,2	53,6	45,9	48,1	52,5
Брянская область	48,6	40,9	40,7	36,6	29,6	24,5	25,6	28,8
Владимирская область	54,4	37,6	37,7	39,9	33,0	31,0	40,9	47,0
Воронежская область	63,7	61,5	60,6	53,9	47,5	45,6	48,3	51,4
Ивановская область	49,6	49,9	46,7	46,6	39,5	37,6	44,8	44,3
Калужская область	38,4	38,4	37,7	35,2	30,6	29,9	33,6	36,6
Костромская область	49,5	36,0	36,4	30,1	25,7	28,8	32,6	30,5
Курская область	63,5	51,7	48,9	48,5	40,8	45,4	46,3	45,3
Липецкая область	63,2	45,1	48,3	53,0	46,8	45,7	51,9	55,2
Московская область	72,9	63,9	53,6	51,5	53,5	52,7	51,6	57,9
Орловская область	63,5	52,1	54,4	51,1	40,4	39,8	49,3	48,4
Рязанская область	46,5	49,2	43,5	34,9	32,8	36,4	37,9	44,1
Смоленская область	49,3	34,9	38,3	36,7	28,2	30,6	33,5	31,9
Тамбовская область	59,7	49,7	48,3	47,9	39,6	40,0	42,1	40,9
Тверская область	55,6	42,2	39,4	40,4	38,1	33,6	35,0	36,5
Тульская область	51,3	45,2	46,5	46,3	34,5	36,4	37,3	38,5
Ярославская область	44,0	35,8	38,6	38,9	37,2	30,2	38,4	38,4
<b>Северо-Западный федеральный округ</b>	<b>58,3</b>	<b>43,9</b>	<b>42,7</b>	<b>40,6</b>	<b>41,0</b>	<b>39,8</b>	<b>43,0</b>	<b>46,3</b>
Республика Карелия	75,9	56,6	50,1	46,6	40,6	42,9	50,6	50,0
Республика Коми	69,7	53,0	45,6	48,5	43,2	44,9	48,5	46,8
Архангельская область	60,1	37,9	38,4	29,7	26,5	21,8	22,6	26,3
в том числе Ненецкий автономный округ	...	71,0	70,7	70,3	70,1	54,5	60,9	71,7
Вологодская область	54,6	43,3	52,6	46,4	43,2	41,5	49,9	51,1
Калининградская область	53,5	53,0	41,5	44,5	44,5	45,2	40,9	43,9
Ленинградская область	62,2	48,4	44,0	43,7	52,4	52,2	54,8	60,0
Мурманская область	87,9	73,9	73,1	54,6	68,5	71,1	76,4	71,4
Новгородская область	49,3	31,9	28,5	28,1	25,3	19,3	20,4	24,1
Псковская область	38,8	27,3	30,4	27,0	26,1	21,0	25,7	26,5
<b>Южный федеральный округ</b>	<b>58,2</b>	<b>54,4</b>	<b>48,9</b>	<b>44,3</b>	<b>37,5</b>	<b>44,4</b>	<b>46,1</b>	<b>46,3</b>
Республика Адыгея	57,3	38,7	31,4	32,3	19,8	37,7	40,2	40,4
Республика Дагестан	28,4	24,0	22,8	23,1	20,4	17,9	17,0	12,1
Республика Ингушетия <sup>1)</sup>	17,9	36,0	24,8	9,8	10,1	8,1	13,4	10,0
Кабардино-Балкарская Республика	35,5	35,4	30,4	25,8	17,4	21,6	23,4	26,2
Республика Калмыкия	61,7	69,6	71,2	74,3	60,3	54,3	54,6	49,5
Карачаево-Черкесская Республика	38,2	33,5	27,5	22,3	22,9	23,2	29,5	27,8
Республика Северная Осетия - Алания	34,7	46,7	39,2	29,8	23,5	27,5	24,8	23,4
Чеченская Республика	...	...	...	...	...	...	...	...
Краснодарский край	66,7	62,6	60,7	58,0	55,3	62,9	62,4	61,3
Ставропольский край	66,3	63,5	52,9	43,4	40,7	53,1	52,5	56,4
Астраханская область	39,5	40,6	35,5	31,2	22,2	23,5	21,8	21,8
Волгоградская область	61,8	47,3	45,1	46,2	29,3	35,1	36,3	37,6
Ростовская область	60,3	57,6	49,5	38,7	32,5	36,9	42,2	45,7



**ПО КАТЕГОРИЯМ ХОЗЯЙСТВ В РЕГИОНАХ РОССИЙСКОЙ ФЕДЕРАЦИИ**

ценах; в процентах)

Хозяйства населения								Крестьянские (фермерские) хозяйства							
1993	1995	1996	1997	1998	1999	2000	2001	1993	1995	1996	1997	1998	1999	2000	2001
<b>39,9</b>	<b>47,9</b>	<b>49,1</b>	<b>51,1</b>	<b>58,6</b>	<b>56,3</b>	<b>53,6</b>	<b>52,4</b>	<b>3,1</b>	<b>1,9</b>	<b>1,9</b>	<b>2,4</b>	<b>2,2</b>	<b>2,5</b>	<b>3,0</b>	<b>3,7</b>
<b>39,8</b>	<b>49,6</b>	<b>51,2</b>	<b>52,9</b>	<b>58,4</b>	<b>59,1</b>	<b>55,4</b>	<b>52,8</b>	<b>1,8</b>	<b>1,2</b>	<b>1,3</b>	<b>1,3</b>	<b>1,2</b>	<b>1,3</b>	<b>1,6</b>	<b>1,9</b>
30,0	38,0	41,4	39,6	45,0	51,6	49,1	44,6	2,3	0,9	1,1	1,2	1,4	2,5	2,7	2,8
50,5	58,2	58,6	62,6	69,7	74,8	73,4	70,2	1,0	0,9	0,7	0,8	0,7	0,8	1,0	1,0
45,0	61,9	61,7	59,4	66,4	68,5	58,4	52,4	0,7	0,5	0,6	0,7	0,6	0,6	0,7	0,6
34,5	37,2	38,1	44,9	51,3	52,9	50,0	46,2	1,8	1,3	1,3	1,2	1,2	1,5	1,7	2,4
49,6	49,4	52,6	52,5	59,4	61,6	54,1	54,6	0,8	0,7	0,7	0,9	1,1	0,8	1,1	1,1
60,5	60,6	61,0	63,5	68,2	68,7	64,8	61,7	1,1	1,0	1,3	1,3	1,2	1,3	1,6	1,7
49,3	63,0	62,5	68,6	73,4	70,4	66,7	68,9	1,2	1,0	1,1	1,3	0,9	0,8	0,8	0,6
34,0	47,2	50,0	50,2	58,3	53,5	52,0	52,9	2,6	1,1	1,1	1,3	0,9	1,0	1,6	1,8
34,4	54,0	50,5	45,2	51,7	52,8	46,2	41,7	2,4	0,9	1,2	1,8	1,5	1,6	1,9	3,1
26,1	34,5	45,0	47,1	45,0	46,4	47,5	41,4	1,0	1,6	1,4	1,4	1,5	0,9	0,8	0,7
34,1	46,6	43,6	46,7	57,6	57,9	47,6	48,0	2,3	1,3	2,0	2,2	2,0	2,3	3,1	3,6
51,6	49,9	55,6	64,3	66,5	62,9	61,2	54,7	1,9	0,9	0,9	0,7	0,7	0,7	0,9	1,2
48,4	63,6	60,3	61,8	70,5	67,9	64,8	66,6	2,2	1,5	1,4	1,5	1,3	1,5	1,7	1,5
36,9	48,6	49,6	49,9	58,7	58,1	55,5	54,9	3,4	1,7	2,1	2,2	1,7	2,0	2,4	4,2
43,1	56,6	59,2	58,0	60,3	64,8	63,0	61,5	1,3	1,2	1,4	1,6	1,6	1,6	2,0	2,0
46,6	53,4	51,9	52,4	64,9	62,9	61,7	60,4	2,1	1,4	1,6	1,3	0,6	0,8	0,9	1,1
54,5	63,4	60,1	60,0	61,5	68,5	60,0	60,0	1,4	0,8	1,3	1,1	1,3	1,3	1,6	1,5
<b>38,8</b>	<b>54,7</b>	<b>55,7</b>	<b>57,7</b>	<b>57,0</b>	<b>58,2</b>	<b>55,0</b>	<b>51,8</b>	<b>2,9</b>	<b>1,4</b>	<b>1,6</b>	<b>1,7</b>	<b>2,0</b>	<b>2,0</b>	<b>2,0</b>	<b>1,9</b>
22,9	42,0	47,2	50,8	57,9	55,9	47,9	48,8	1,2	1,4	2,7	2,6	1,5	1,2	1,4	1,2
29,6	46,1	53,5	50,7	56,0	54,4	50,7	52,5	0,7	0,9	0,9	0,8	0,8	0,7	0,8	0,7
38,6	61,3	59,9	67,8	69,9	74,6	73,9	69,7	1,4	0,8	1,7	2,5	3,6	3,6	3,5	4,0
...	26,7	26,0	26,4	25,8	40,2	34,1	24,8	...	2,3	3,3	3,3	4,1	5,3	5,0	3,5
39,5	55,7	46,7	52,8	56,1	57,8	49,5	48,2	5,9	1,0	0,7	0,8	0,7	0,6	0,7	0,6
38,5	45,0	55,7	51,9	51,4	48,0	53,0	50,4	8,0	2,0	2,8	3,6	4,1	6,8	6,1	5,7
35,9	49,9	54,2	54,5	45,7	46,1	43,7	38,4	1,8	1,7	1,8	1,8	1,9	1,6	1,5	1,6
12,0	25,9	26,6	44,4	31,4	28,7	23,5	28,3	0,2	0,2	0,3	1,0	0,1	0,2	0,2	0,4
48,6	66,6	69,6	70,0	72,2	77,8	76,9	73,0	2,2	1,5	1,9	1,9	2,5	2,8	2,8	3,0
59,6	71,1	67,9	71,3	71,7	76,9	72,5	72,1	1,6	1,6	1,7	1,7	2,2	2,1	1,9	1,5
<b>37,2</b>	<b>42,0</b>	<b>47,9</b>	<b>51,4</b>	<b>58,7</b>	<b>50,8</b>	<b>48,3</b>	<b>47,1</b>	<b>4,6</b>	<b>3,6</b>	<b>3,2</b>	<b>4,3</b>	<b>3,8</b>	<b>4,7</b>	<b>5,6</b>	<b>6,6</b>
39,0	59,5	67,2	64,9	78,3	57,2	53,0	49,7	3,6	1,8	1,4	2,8	1,9	5,1	6,7	9,9
69,2	73,8	74,2	71,4	74,3	77,0	77,8	83,8	2,4	2,2	3,0	5,5	5,3	5,1	5,1	4,2
81,1	53,3	69,7	84,4	78,8	71,2	74,7	77,7	0,9	10,7	5,5	5,8	11,1	20,7	12,0	12,3
63,8	63,5	68,4	73,0	81,0	77,3	75,4	71,9	0,7	1,1	1,2	1,2	1,6	1,1	1,2	1,9
33,3	26,4	24,7	21,3	34,5	40,2	37,5	40,3	5,0	4,0	4,1	4,4	5,2	5,6	7,9	10,2
60,1	64,8	71,4	75,6	75,4	75,9	68,6	68,9	1,7	1,7	1,1	2,1	1,7	0,9	1,9	3,3
62,8	51,2	57,1	65,2	71,7	67,3	68,4	69,6	2,5	2,1	3,7	5,0	4,8	5,3	6,8	7,0
...	...	...	...	...	...	...	...	...	...	...	...	...	...	...	...
29,0	34,1	36,9	38,1	41,7	32,8	33,0	33,5	4,3	3,3	2,4	3,9	3,0	4,3	4,6	5,3
26,9	32,2	42,7	52,3	55,5	42,2	41,9	36,8	6,8	4,3	4,4	4,3	3,8	4,7	5,6	6,8
56,5	54,4	58,8	61,5	68,8	66,8	69,0	66,3	4,0	5,0	5,7	7,3	9,0	9,7	9,2	12,0
31,8	48,7	51,8	49,1	67,9	60,9	58,4	55,0	6,3	4,0	3,1	4,7	2,8	4,0	5,3	7,4
34,9	38,1	46,4	56,3	62,3	57,1	49,5	44,6	4,8	4,3	4,1	5,0	5,2	6,0	8,4	9,7



	Сельскохозяйственные организации							
	1993	1995	1996	1997	1998	1999	2000	2001
<b>Приволжский федеральный округ</b>	<b>57,9</b>	<b>51,4</b>	<b>56,3</b>	<b>54,6</b>	<b>41,6</b>	<b>43,6</b>	<b>45,1</b>	<b>44,3</b>
Республика Башкортостан	49,9	53,9	63,4	57,6	44,1	50,0	49,4	42,2
Республика Марий Эл	43,4	45,0	49,6	42,9	36,4	33,6	36,6	39,7
Республика Мордовия	60,8	42,9	44,3	43,1	29,5	33,4	38,2	40,8
Республика Татарстан	71,9	67,8	71,4	71,7	51,6	53,0	59,4	58,6
Удмуртская Республика	56,1	51,9	51,7	52,5	43,8	41,2	47,6	46,2
Чувашская Республика	55,9	51,1	51,7	45,7	41,1	36,8	37,5	37,6
Кировская область	58,3	36,1	47,8	43,9	38,8	39,4	42,3	44,7
Нижегородская область	56,5	48,1	52,5	50,3	46,0	40,6	43,4	47,2
Оренбургская область	62,0	55,2	67,2	67,6	45,0	53,4	51,6	50,2
Пензенская область	64,5	50,4	55,8	52,8	41,0	38,4	41,3	42,6
Пермская область	43,8	41,5	45,1	44,3	41,1	33,9	38,1	42,7
в том числе Коми-Пермяцкий автономный округ	...	20,2	26,3	24,9	18,2	14,1	17,3	20,4
Самарская область	55,1	50,5	42,7	38,4	26,2	34,2	33,6	34,6
Саратовская область	58,7	45,8	45,8	55,1	35,1	47,1	35,9	31,4
Ульяновская область	74,1	53,5	62,7	58,2	53,6	47,3	48,5	44,2
<b>Уральский федеральный округ</b>	<b>55,8</b>	<b>48,5</b>	<b>49,5</b>	<b>48,2</b>	<b>41,7</b>	<b>45,7</b>	<b>45,5</b>	<b>43,8</b>
Курганская область	56,1	55,7	50,9	57,3	41,6	47,3	43,8	38,6
Свердловская область	53,2	42,2	45,3	43,5	39,5	41,1	44,0	42,4
Тюменская область	54,1	50,6	56,8	50,6	45,8	49,6	47,3	49,1
в том числе:								
Ханты-Мансийский автономный округ	...	28,3	30,7	42,3	36,5	24,2	25,9	21,2
Ямало-Ненецкий автономный округ	...	55,0	63,3	74,8	66,8	65,4	65,1	60,2
Челябинская область	60,8	51,0	47,3	47,4	41,4	47,7	47,0	43,8
<b>Сибирский федеральный округ</b>	<b>55,3</b>	<b>49,3</b>	<b>44,2</b>	<b>41,0</b>	<b>36,9</b>	<b>37,2</b>	<b>40,9</b>	<b>41,2</b>
Республика Алтай	27,8	36,3	28,3	24,5	21,5	20,6	22,1	19,6
Республика Бурятия	44,5	41,9	30,8	30,2	25,8	20,5	22,5	17,5
Республика Тыва	36,9	38,6	28,6	19,7	14,1	9,8	11,9	8,6
Республика Хакасия	66,3	60,1	52,9	36,9	36,7	27,4	33,8	32,9
Алтайский край	60,6	60,8	49,7	49,0	45,7	48,0	53,0	46,8
Красноярский край	55,5	46,8	44,2	43,5	36,2	36,0	38,9	43,1
в том числе:								
Таймырский (Долгано-Ненецкий) автономный округ	...	70,4	97,3	85,8	98,6	89,0	72,7	84,0
Эвенкийский автономный округ	...	43,4	42,3	72,2	29,5	21,4	6,5	12,7
Иркутская область	46,2	37,2	36,7	31,8	32,2	30,2	31,4	29,7
в том числе Усть-Ордынский Бурятский автономный округ	...	31,5	32,9	27,6	27,7	25,4	26,2	23,6
Кемеровская область	53,8	44,4	38,3	37,4	38,9	36,3	39,3	39,1
Новосибирская область	71,0	58,6	51,3	49,7	41,3	40,5	43,9	49,7
Омская область	60,1	51,8	54,0	49,8	40,1	47,9	49,0	48,7
Томская область	37,6	50,6	36,5	35,1	31,5	34,7	36,5	40,4
Читинская область	42,7	31,3	33,6	27,4	24,4	16,9	18,5	17,2
в том числе Агинский Бурятский автономный округ	...	29,5	34,2	26,9	20,8	16,2	18,3	14,4
<b>Дальневосточный федеральный округ</b>	<b>49,3</b>	<b>49,2</b>	<b>40,7</b>	<b>33,5</b>	<b>29,4</b>	<b>27,6</b>	<b>25,6</b>	<b>25,4</b>
Республика Саха (Якутия)	41,5	50,2	41,8	35,1	33,4	21,5	20,8	18,3
Приморский край	42,0	48,3	45,6	42,8	33,9	35,3	26,5	25,3
Хабаровский край	53,2	48,3	33,7	25,0	22,5	26,8	29,6	28,2
Амурская область	60,7	43,5	41,4	27,8	27,0	22,8	21,1	25,8
Камчатская область	45,4	47,3	28,9	29,5	26,5	31,3	32,2	30,6
в том числе Корякский автономный округ	...	35,1	47,1	50,5	37,3	39,9	22,8	30,9
Магаданская область	76,7	76,2	60,3	60,1	61,0	56,3	44,4	36,7
Сахалинская область	44,6	50,7	43,7	37,6	32,8	35,4	36,7	34,9
Еврейская автономная область	56,5	51,2	41,8	28,9	20,3	17,9	15,5	13,2
Чукотский автономный округ	88,6	83,9	68,8	59,8	29,0	71,8	77,9	81,8

<sup>1)</sup> 1993 г. - включая Чеченскую Республику.



Хозяйства населения								Крестьянские (фермерские) хозяйства							
1993	1995	1996	1997	1998	1999	2000	2001	1993	1995	1996	1997	1998	1999	2000	2001
40,1	47,5	42,6	43,5	57,3	54,7	52,7	52,9	2,0	1,1	1,1	1,9	1,1	1,7	2,2	2,7
49,0	45,3	35,7	41,5	55,2	48,7	49,5	55,8	1,1	0,8	0,9	0,9	0,7	1,3	1,1	2,0
55,5	54,4	49,6	56,2	62,8	65,6	62,2	59,3	1,1	0,6	0,8	0,9	0,8	0,9	1,2	1,0
38,4	56,7	55,2	56,1	68,2	65,3	60,5	57,7	0,8	0,4	0,5	0,8	2,3	1,3	1,3	1,5
27,1	32,0	28,3	27,5	47,6	46,2	39,5	40,0	1,0	0,2	0,3	0,8	0,8	0,8	1,1	1,3
42,2	46,6	46,6	45,8	54,8	57,6	50,8	52,0	1,6	1,5	1,7	1,7	1,4	1,2	1,6	1,7
43,7	48,4	48,0	54,0	58,5	62,7	61,8	61,6	0,3	0,5	0,3	0,3	0,4	0,4	0,7	0,8
40,9	63,3	51,4	55,3	60,6	60,0	57,0	54,4	0,8	0,6	0,8	0,8	0,6	0,5	0,7	0,9
42,7	50,9	46,4	48,9	53,3	58,7	55,8	51,9	0,9	1,0	1,1	0,8	0,7	0,7	0,8	0,9
34,4	43,5	31,0	29,3	53,5	43,8	44,6	45,9	3,6	1,3	1,8	3,1	1,5	2,7	3,8	4,0
33,6	48,6	43,2	46,0	81,0	60,6	57,4	55,3	1,9	1,0	1,0	1,2	0,8	1,0	1,3	2,1
54,7	57,1	53,9	54,7	58,1	65,1	60,7	56,3	1,5	1,4	1,0	1,0	0,9	1,0	1,2	1,0
...	79,0	73,0	74,4	57,9	85,1	81,9	78,9	...	0,8	0,7	0,7	1,0	0,8	0,8	0,7
41,5	47,3	55,5	59,5	72,7	64,0	64,4	63,2	3,5	2,2	1,8	2,1	1,1	1,8	2,1	2,2
36,4	51,7	51,6	37,1	61,7	46,0	55,1	56,8	4,8	2,5	2,6	7,8	3,2	6,9	8,9	11,8
24,9	45,7	36,1	40,4	45,3	50,7	50,1	53,9	1,1	0,8	1,2	1,4	1,1	2,0	1,5	1,9
41,7	49,5	48,3	49,1	55,9	50,9	51,3	52,8	2,5	2,0	2,2	2,7	2,4	3,4	3,1	3,4
40,5	41,8	45,9	38,9	54,9	48,4	52,2	57,3	3,4	2,5	3,2	3,8	3,5	4,3	4,0	4,1
45,6	56,4	53,5	55,3	59,4	57,5	54,3	55,9	1,2	1,4	1,2	1,2	1,1	1,4	1,7	1,7
43,1	47,0	41,0	45,7	50,4	44,8	47,9	46,1	2,9	2,4	2,2	3,7	3,8	5,6	4,7	4,9
...	68,5	65,4	54,6	60,7	73,9	71,9	76,1	...	3,2	3,9	3,1	2,8	2,0	2,2	2,7
...	44,0	36,0	24,6	32,8	34,2	34,7	39,5	...	1,0	0,7	0,6	0,4	0,4	0,2	0,2
35,7	46,9	50,0	49,6	56,2	48,4	50,1	52,4	3,6	2,1	2,7	3,0	2,4	3,9	3,0	3,8
41,7	48,3	53,5	56,7	60,6	60,1	55,6	54,3	3,0	2,4	2,3	2,3	2,5	2,7	3,5	4,5
56,8	59,5	66,5	70,4	71,1	72,4	69,9	72,7	15,4	4,2	5,2	5,1	7,4	7,0	8,0	7,7
52,5	55,4	66,4	66,7	71,1	77,1	74,9	79,5	2,9	2,7	2,8	3,1	3,1	2,4	2,6	3,0
57,2	54,9	66,5	73,9	79,2	83,4	80,9	84,4	5,9	6,5	4,9	6,4	6,7	6,8	7,3	7,0
33,0	39,1	46,5	62,4	62,4	70,0	63,9	64,7	0,7	0,8	0,6	0,7	0,9	2,6	2,2	2,4
33,9	35,5	47,5	48,2	50,4	47,8	40,2	45,0	5,6	3,7	2,8	2,8	3,9	4,2	6,8	8,2
42,9	51,8	54,4	54,7	62,6	62,7	59,6	54,9	1,6	1,4	1,4	1,8	1,2	1,3	1,5	2,0
...	29,6	2,7	14,2	1,4	11,0	27,3	15,2	...	-	-	-	0,0	0,0	0,0	0,8
...	49,5	50,6	26,4	66,4	76,8	93,2	85,6	...	7,1	7,1	1,4	4,1	1,8	0,3	1,7
52,9	61,6	61,8	66,6	65,9	67,9	66,6	68,0	0,9	1,2	1,5	1,6	1,9	1,9	1,9	2,3
...	67,2	65,0	70,3	70,0	72,2	71,2	74,1	...	1,3	2,1	2,1	2,3	2,5	2,6	2,3
44,7	54,4	60,1	61,3	59,5	62,0	58,0	58,0	1,5	1,2	1,6	1,3	1,6	1,7	2,7	2,9
27,4	39,3	47,4	48,6	57,2	57,9	53,9	47,6	1,6	2,1	1,3	1,7	1,5	1,6	2,2	2,7
34,5	44,3	41,5	46,0	56,1	46,9	45,2	43,6	5,5	3,9	4,5	4,2	3,8	5,2	5,8	7,8
61,3	47,9	61,9	63,3	66,9	63,8	61,6	58,0	1,1	1,5	1,6	1,6	1,6	1,5	1,8	1,6
55,4	66,9	64,5	71,0	73,9	81,6	79,8	81,1	2,0	1,8	1,9	1,6	1,7	1,5	1,7	1,7
...	66,8	62,7	70,2	76,2	79,9	78,4	82,9	...	3,7	3,1	2,9	3,0	3,8	3,3	2,6
42,1	46,0	54,5	61,4	65,1	66,9	69,0	68,3	8,6	4,8	4,8	5,1	5,5	5,5	5,4	6,3
37,9	39,5	48,1	53,0	51,1	66,5	67,5	68,7	20,6	10,3	10,1	11,9	15,5	12,0	11,7	13,0
55,2	49,4	51,4	54,7	63,2	61,7	70,7	70,7	2,7	2,3	3,0	2,5	2,9	3,0	2,8	4,0
45,3	49,6	65,2	73,9	76,6	71,5	68,2	70,6	1,5	2,1	1,1	1,1	0,9	1,7	2,2	1,2
27,1	51,3	53,8	67,7	68,7	72,9	75,2	69,0	12,2	5,2	4,8	4,5	4,3	4,3	3,7	5,2
46,6	50,2	67,5	66,6	69,6	65,1	64,6	66,1	8,0	2,5	3,6	3,9	3,9	3,6	3,2	3,3
...	55,8	41,3	34,4	53,6	54,1	73,3	68,2	...	9,1	11,6	15,1	9,1	6,0	3,9	0,9
19,5	18,5	34,0	32,1	34,9	40,2	50,8	54,0	3,8	5,3	5,7	7,8	4,1	3,5	4,8	9,3
53,0	45,6	51,8	56,8	61,1	58,9	56,2	59,1	2,4	3,7	4,5	5,6	6,1	5,6	7,1	6,0
40,5	44,5	54,0	67,0	72,0	72,2	73,7	74,1	3,0	4,3	4,2	4,1	7,7	9,9	10,8	12,7
0,4	8,7	20,1	26,3	39,3	12,8	20,9	16,8	11,0	7,4	11,1	13,9	31,7	15,4	1,1	1,4

**15.7. СТРУКТУРА ПРОИЗВОДСТВА ОСНОВНЫХ ВИДОВ СЕЛЬСКОХОЗЯЙСТВЕННОЙ ПРОДУКЦИИ ПО КАТЕГОРИЯМ ХОЗЯЙСТВ**

(в процентах от хозяйств всех категорий)

	1970	1975	1980	1985	1990	1995	1996	1997	1998	1999	2000	2001
<b>Сельскохозяйственные организации</b>												
Зерно (в весе после доработки)	99,6	99,4	99,6	99,6	99,7	94,4	94,6	93,0	92,3	92,0	90,7	88,2
Сахарная свекла (фабричная)	100,0	100,0	100,0	100,0	99,99	95,9	96,0	95,7	95,2	93,8	94,4	93,6
Семена подсолнечника	98,5	98,0	97,9	98,8	98,6	86,3	87,0	87,8	87,6	86,1	84,4	81,9
Картофель	34,9	41,1	34,6	39,0	33,9	9,2	8,9	7,7	7,8	7,0	6,5	6,3
Овоши	59,3	64,1	67,2	75,0	69,9	25,3	22,1	22,2	18,6	20,9	19,9	17,8
Скот и птица на убой (в убойном весе)	67,5	70,8	70,2	74,2	75,2	49,9	46,7	42,5	41,5	38,9	40,3	41,0
Молоко	66,4	72,2	73,1	75,0	76,2	57,1	53,1	51,3	50,1	48,6	47,3	47,2
Яйца	52,1	65,4	73,2	77,5	78,4	69,4	68,4	69,2	69,5	70,1	70,9	71,4
Шерсть (в физическом весе)	79,2	80,2	80,5	79,8	75,5	53,0	49,8	44,3	40,0	37,6	37,5	35,2
Мед	48,6	45,2	42,3	40,0	30,6	14,2	13,2	10,9	9,9	9,7	9,7	7,8
<b>Хозяйства населения</b>												
Зерно (в весе после доработки)	0,4	0,6	0,4	0,4	0,3	0,9	0,8	0,8	0,9	0,9	0,9	0,8
Сахарная свекла (фабричная)	-	-	-	-	0,0	0,6	0,7	0,8	0,8	0,8	0,7	0,7
Семена подсолнечника	1,5	2,0	2,1	1,2	1,4	1,4	1,6	1,4	1,5	1,3	1,4	1,9
Картофель	65,1	58,9	65,4	61,0	66,1	89,9	90,2	91,3	91,2	92,0	92,4	92,5
Овоши	40,7	35,9	32,8	25,0	30,1	73,4	76,8	76,3	79,6	77,0	77,9	79,9
Скот и птица на убой (в убойном весе)	32,5	29,2	29,8	25,8	24,8	48,6	51,6	55,9	56,9	59,4	57,9	57,1
Молоко	33,6	27,8	26,9	25,0	23,8	41,4	45,4	47,2	48,3	49,7	50,9	50,9
Яйца	47,9	34,6	26,8	22,5	21,6	30,2	31,2	30,4	30,1	29,5	28,7	28,1
Шерсть (в физическом весе)	20,8	19,8	19,5	20,2	24,5	42,5	45,9	51,3	55,0	56,9	57,1	58,8
Мед	51,4	54,8	57,7	60,0	69,4	83,7	84,7	87,0	88,1	88,3	88,2	89,8
<b>Крестьянские (фермерские) хозяйства</b>												
Зерно (в весе после доработки)	-	-	-	-	0,01	4,7	4,6	6,2	6,8	7,1	8,4	11,0
Сахарная свекла (фабричная)	-	-	-	-	0,01	3,5	3,3	3,5	4,0	5,4	4,9	5,7
Семена подсолнечника	-	-	-	-	0,0	12,3	11,4	10,8	10,9	12,6	14,2	16,2
Картофель	-	-	-	-	0,0	0,9	0,9	1,0	1,0	1,0	1,1	1,2
Овоши	-	-	-	-	0,0	1,3	1,1	1,5	1,8	2,1	2,2	2,3
Скот и птица на убой (в убойном весе)	-	-	-	-	0,01	1,5	1,7	1,6	1,6	1,7	1,8	1,9
Молоко	-	-	-	-	0,0	1,5	1,5	1,5	1,6	1,7	1,8	1,9
Яйца	-	-	-	-	-	0,4	0,4	0,4	0,4	0,4	0,4	0,5
Шерсть (в физическом весе)	-	-	-	-	0,0	4,5	4,3	4,4	5,0	5,5	5,4	6,0
Мед	-	-	-	-	-	2,1	2,1	2,1	2,0	2,0	2,1	2,4

**15.8. ОСНОВНЫЕ ПОКАЗАТЕЛИ ДЕЯТЕЛЬНОСТИ СЕЛЬСКОХОЗЯЙСТВЕННЫХ ОРГАНИЗАЦИЙ<sup>1)</sup>**

	1970	1975	1980	1985	1990	1995	1996	1997	1998	1999	2000	2001 <sup>2)</sup>
Число сельскохозяйственных организаций (на конец года), тыс.	22,3	23,2	23,8	24,5	25,8	26,9	26,9	27,0	27,3	27,3	27,6	24,8
Среднегодовая численность работников, млн. человек	10,9	10,2	9,7	9,3	8,3	6,7	6,2	5,7	5,3	5,1	4,7	4,2
Сельскохозяйственные угодья, млн. га	205,4	209,7	210,5	208,1	202,4	154,1	152,4	149,2	154,8	152,7	149,7	146,1
Производство сельского хозяйства (в фактически действовавших ценах), млн. руб. (до 1998 г. – млрд. руб.)	33	39	48	78	111	102312	130818	133665	117792	234055	314715	397234
Балансовая прибыль, убыток (-), млн. руб. (до 1998 г. – млрд. руб.)	5,2	-0,1	-3,9	9,3	29,5	1450	-23234	-30600	-36923	13977	15526	25206
Рентабельность, убыточность (-) всей хозяйственной деятельности, процентов	26	-0,4	-9	16	37	2,3	-21	-24	-28	9	7	10
Число убыточных сельскохозяйственных организаций, тыс.	2,9	10,8	16,8	5,5	0,7	15,4	21,3	22,0	23,9	14,8	14,1	11,4
в процентах от общего числа сельскохозяйственных организаций	13	46	71	22	3	57	79	82	88	54	51	46
Посевная площадь, млн. га	112,8	120,6	119,7	113,6	112,1	86,2	82,8	78,8	76,7	73,0	69,1	66,4
в том числе:												
зерновых культур	69,2	75,3	74,0	66,3	61,3	47,1	45,5	44,8	43,5	39,7	37,8	37,5
технических культур	6,4	5,8	6,1	5,6	6,0	5,3	4,9	4,3	4,8	5,8	4,9	3,9
картофеля и овоще-бахчевых культур	2,4	2,6	2,5	2,4	1,8	0,6	0,6	0,5	0,4	0,4	0,4	0,3
кормовых культур	34,8	36,9	37,1	39,3	43,0	33,2	31,8	29,2	28,0	27,1	26,0	24,7
Поголовье скота (на конец года), млн. голов:												
крупного рогатого скота	38,0	45,0	46,3	47,8	45,3	26,3	22,6	19,8	17,9	17,3	16,4	15,7
в том числе коров	13,1	15,5	16,4	16,0	14,9	10,0	8,8	7,8	7,2	6,9	6,4	6,1
свиней	23,5	19,6	26,0	29,0	27,1	12,9	10,1	9,0	9,1	9,6	8,2	8,4
овец и коз	46,5	49,5	48,9	47,5	41,5	13,1	9,6	7,0	5,4	4,8	4,5	4,4
Производство продуктов сельского хозяйства, млн. т:												
зерна (в весе после доработки)	102,2	69,9	94,6	95,2	113,5	55,5	59,8	74,5	41,9	47,8	55,7	69,5
сахарной свеклы (фабричной)	23,7	18,9	24,0	31,3	32,1	16,9	14,2	12,1	10,0	13,9	12,7	12,9
семян подсолнечника	2,9	2,1	1,9	2,5	3,3	3,4	2,2	2,3	2,5	3,3	3,0	2,0
льноволокна, тыс. т	244	242	120	126	71	64	55	22	30	19	40	47
картофеля	17,5	20,0	12,1	12,5	10,1	3,3	3,0	2,4	2,2	2,0	1,9	1,9
овощей	5,4	6,2	7,1	8,0	6,9	2,6	2,2	2,2	1,8	2,4	2,3	2,1
скота и птицы на убой (в убойном весе)	3,6	5,1	4,7	5,9	7,0	2,7	2,3	1,9	1,9	1,6	1,7	1,8
молока	29,0	33,4	33,4	36,6	41,4	21,6	18,4	16,9	16,7	15,8	15,5	15,7
яиц, млрд. шт.	11,8	21,2	28,2	33,7	36,6	23,0	21,4	21,9	22,7	23,2	24,1	25,1
шерсти (в физическом весе), тыс. т	164	179	169	171	169	53	40	27	19	15	15	14
Приходится в среднем на одну организацию:												
рабочников, человек	488	440	408	380	322	248	230	212	193	188	170	171
посевной площади всех сельскохозяйственных культур, тыс. га	5,1	5,2	5,0	4,6	4,3	3,2	3,1	2,9	2,8	2,7	2,5	2,6
крупного рогатого скота, голов	1702	1940	1947	1951	1756	976	841	728	636	615	574	600
в том числе коров	587	668	690	653	578	371	327	287	257	244	226	231
свиней, голов	1055	846	1092	1184	1050	480	375	328	315	325	273	311
овец и коз, голов	2082	2134	2056	1939	1609	487	357	261	192	170	158	167

<sup>1)</sup> Данные приведены по крупным и средним сельскохозяйственным организациям.

<sup>2)</sup> Состав крупных и средних сельскохозяйственных организаций уточнен после проведения сплошного единовременного обследования малых предприятий.



**15.9. РЕАЛИЗАЦИЯ ОСНОВНЫХ ПРОДУКТОВ СЕЛЬСКОХОЗЯЙСТВЕННЫМИ ОРГАНИЗАЦИЯМИ**

	Реализовано - всего							в том числе													
								организациям, осуществляющим закупки для государственных нужд							по другим каналам (организациям промышленности, оптовой торговли, на рынке, через собственную торговую сеть, организациям общественного питания, в порядке оплаты труда и др.)						
	1993	1995	1997	1998	1999	2000	2001	1993	1995	1997	1998	1999	2000	2001	1993	1995	1997	1998	1999	2000	2001
<b>Тысяч тонн</b>																					
Зерно, млн. т	37,8	25,6	37,7	25,1	26,6	32,0	40,1	23,9	7,1	9,5	3,1	4,9	5,4	4,2	13,9	18,5	28,2	22,0	21,7	26,6	35,9
в том числе пшеница	21,1	13,9	22,3	15,8	16,7	19,2	24,6	12,7	4,6	5,2	2,0	3,2	3,2	2,6	8,4	9,3	17,1	13,8	13,5	16,0	22,0
Сахарная свекла	7143	2071	2418	3886	8056	9263	9736	6975	425	206	744	1327	977	1069	168	1646	2212	3142	6729	8286	8667
Семена масличных культур	1696	1986	1987	2054	2322	2831	2165	819	425	249	177	249	213	152	877	1561	1738	1877	2073	2618	2013
Картофель	2131	1162	1059	1124	891	856	945	1108	431	296	273	210	197	181	1023	731	763	851	681	659	764
Овощи	2817	2017	1762	1662	1781	1835	1816	1987	1110	702	629	547	485	437	830	907	1060	1033	1234	1350	1379
Скот и птица (в живом весе), млн. т	7,0	4,7	3,6	3,4	2,8	3,0	3,1	5,5	2,9	1,6	1,4	1,1	1,2	1,2	1,5	1,8	2,0	2,0	1,7	1,8	1,9
Молоко, млн. т	25,3	17,1	13,6	13,1	12,7	12,5	13,0	24,4	15,5	11,1	10,5	9,6	9,1	9,1	0,9	1,6	2,5	2,6	3,1	3,4	3,9
Яйца, млрд. шт.	26,2	20,9	20,4	21,1	21,5	22,5	23,1	24,2	18,3	15,2	15,0	13,0	11,6	11,2	2,0	2,6	5,2	6,1	8,5	10,9	11,9
<b>В процентах от общего объема реализации</b>																					
Зерно	100	100	100	100	100	100	100	63	28	26	12	19	17	11	37	72	74	88	81	83	89
в том числе пшеница	100	100	100	100	100	100	100	60	32	23	13	19	17	11	40	68	77	87	81	83	89
Сахарная свекла	100	100	100	100	100	100	100	98	20	9	19	16	11	11	2	80	91	81	84	89	89
Семена масличных культур	100	100	100	100	100	100	100	48	22	13	9	11	8	7	52	78	87	91	89	92	93
Картофель	100	100	100	100	100	100	100	52	37	29	24	23	23	19	48	63	71	76	77	77	81
Овощи	100	100	100	100	100	100	100	71	55	40	37	31	26	24	29	45	60	63	69	74	76
Скот и птица (в живом весе)	100	100	100	100	100	100	100	79	62	45	41	41	40	38	21	38	55	59	59	60	62
Молоко	100	100	100	100	100	100	100	97	90	81	80	76	73	70	3	10	19	20	24	27	30
Яйца	100	100	100	100	100	100	100	92	87	75	70	60	52	48	8	13	25	30	40	48	52

**15.10. РЕНТАБЕЛЬНОСТЬ ПРОДУКЦИИ, РЕАЛИЗОВАННОЙ СЕЛЬСКОХОЗЯЙСТВЕННЫМИ ОРГАНИЗАЦИЯМИ<sup>1)</sup>**  
(в процентах)

	1970	1975	1980	1985	1990	1995	1996	1997	1998	1999	2000	2001
Зерно (включая кукурузу)	111	58	35	49	158	55	42	24	0,04	56	65	48
Сахарная свекла (фабричная)	1,1	-1,3	-19	43	26	39	7	-5	-7	2	7	5
Семена подсолнечника	...	174	89	119	145	134	30	5	34	98	54	75
Картофель	7	-1	-7	7	24	83	24	5	13	93	51	31
Овощи (открытого грунта)	24	13	13	17	42	41	2	-0,5	13	67	17	22
Молоко и молочные продукты (в пересчете на молоко)	1,6	-12	-12	21	56	-1,0	-34	-33	-28	22	13	17
Скот и птица (в живом весе):												
крупный рогатый скот	21	6	-16	4	22	-20	-47	-55	-54	-24	-33 <sup>2)</sup>	-23 <sup>2)</sup>
свиньи	30	0,8	-12	4	23	-4	-31	-31	-29	-10	-21 <sup>2)</sup>	1,4 <sup>2)</sup>
овцы и козы	19	-14	-23	-15	40	-37	-43	-43	-37	0,3	5 <sup>2)</sup>	20 <sup>2)</sup>
Яйца	45	47	59	59	51	27	11	14	21	20	12	22
Шерсть	29	-6	-14	-1,2	25	-52	-65	-68	-73	-47	-47	-46

<sup>1)</sup> Данные приведены по крупным и средним сельскохозяйственным организациям на основании специализированных форм бухгалтерской отчетности. Знак (-) означает убыточность.

<sup>2)</sup> Включая продукцию переработки.

**15.11. ЧИСЛО ХОЗЯЙСТВ НАСЕЛЕНИЯ, ИМЕЮЩИХ ЗЕМЕЛЬНЫЕ УЧАСТКИ<sup>1)</sup>**  
(на конец года)

	1990	1995	1996	1997	1998	1999	2000	2001
Личные подсобные хозяйства:								
число семей, млн.	16,3	16,3	16,3	16,4	16,0	15,5	16,0	16,0
площадь земель, тыс. га	3250	5810	5805	5923	6433	6137	6243	6545
в среднем на одну семью, га	0,20	0,36	0,36	0,36	0,40	0,40	0,39	0,41
Коллективные и индивидуальные сады:								
число семей, млн.	8,5	15,0	15,1	15,1	14,5	14,1	14,9	14,6
площадь земель, тыс. га	576	1242	1267	1264	1260	1262	1265	1263
в среднем на одну семью, га	0,07	0,08	0,08	0,08	0,09	0,09	0,09	0,09
Коллективные и индивидуальные огороды:								
число семей, млн.	5,1	7,4	7,0	6,6	5,1	5,1	5,1	4,7
площадь земель, тыс. га	379	603	576	545	447	437	469	458
в среднем на одну семью, га	0,07	0,08	0,08	0,08	0,09	0,09	0,09	0,1

<sup>1)</sup> По данным Росземкадастра.





**15.12. ПРОИЗВОДСТВО ОСНОВНЫХ ВИДОВ СЕЛЬСКОХОЗЯЙСТВЕННОЙ ПРОДУКЦИИ В ХОЗЯЙСТВАХ НАСЕЛЕНИЯ**

(миллионов тонн)

	В среднем за год					1996	1997	1998	1999	2000	2001
	1971-1975	1976-1980	1981-1985	1986-1990	1991-1995						
Картофель	29,6	25,3	22,8	21,4	30,3	34,9	33,8	28,7	28,8	31,4	32,4
Овощи	3,9	3,0	3,7	3,1	6,3	8,2	8,5	8,4	9,5	9,7	10,6
Плоды и ягоды	1,1	1,1	1,4	1,3	1,7	2,5	2,3	2,1	1,8	2,7	2,4
Скот и птица на убой (в убойном весе)	2,2	2,1	2,2	2,4	2,9	2,8	2,7	2,7	2,6	2,6	2,5
Молоко	14,0	12,9	12,7	12,7	15,4	16,3	16,1	16,0	16,0	16,4	16,8
Яйца, млрд. шт.	11,6	10,8	10,5	10,2	10,7	9,9	9,8	9,9	9,8	9,8	9,9
Шерсть (в физическом весе), тыс. т	46	41	44	48	51	35	31	26	23	23	24
Мед, тыс. т	30	31	28	31	39	39	42	44	45	48	47

**15.13. ЧИСЛО КРЕСТЬЯНСКИХ (фермерских) ХОЗЯЙСТВ<sup>1)</sup>**

(на 1 января)

	1991	1995	1996	1997	1998	1999	2000	2001	2002
Число зарегистрированных крестьянских (фермерских) хозяйств, тыс.	4,4	279,2	280,1	278,6	274,3	270,2	261,1	261,7	265,5
Площадь предоставленных им земельных участков, тыс. га	181	11870	12011	12237	13045	13845	14384	15292	16525
Средний размер земельного участка, га	41	43	43	44	48	51	55	58	62

<sup>1)</sup> Статистическое наблюдение осуществляется с 1990 г.

**15.14. ГРУППИРОВКА КРЕСТЬЯНСКИХ (фермерских) ХОЗЯЙСТВ ПО РАЗМЕРУ ПРЕДОСТАВЛЕННЫХ ИМ ЗЕМЕЛЬНЫХ УЧАСТКОВ на 1 января 2002 г.**

	Число хозяйств		Площадь предоставленных земельных участков	
	всего, тыс.	в процентах от общего числа хозяйств	всего, тыс.га	в процентах от площади всех хозяйств
Хозяйства, которым земельный участок не предоставлялся	2,9	1,1	-	-
Хозяйства с размером предоставленного земельного участка, га:				
до 3	45,0	16,9	88,7	0,5
4 – 5	25,7	9,7	118,2	0,7
6 – 10	36,9	13,9	310,1	1,9
11 – 20	41,1	15,5	672,3	4,1
21 – 50	49,7	18,7	1813,2	11,0
51 – 70	16,0	6,0	994,3	6,0
71 – 100	15,0	5,7	1315,5	8,0
101 – 200	18,6	7,0	2761,7	16,7
свыше 200	14,6	5,5	8451,1	51,1
Итого по всем хозяйствам	265,5	100	16525,1	100

**15.15. ПРОИЗВОДСТВО ОСНОВНЫХ ВИДОВ СЕЛЬСКОХОЗЯЙСТВЕННОЙ ПРОДУКЦИИ В КРЕСТЬЯНСКИХ (фермерских) ХОЗЯЙСТВАХ**

(тысяч тонн)

	1990	1995	1996	1997	1998	1999	2000	2001
Зерно (в весе после доработки)	7	3001	3222	5493	3238	3874	5506	9364
Сахарная свекла (фабричная)	1,5	669	539	484	433	830	687	824
Семена подсолнечника	0,1	519	315	307	327	524	556	434
Картофель	2	363	357	353	303	316	365	411
Овощи	0,1	148	116	164	188	256	273	307
Скот и птица на убой (в убойном весе)	1	88	88	78	76	74	80	86
Молоко	2	576	525	527	547	558	568	617
Яйца, млн. шт.	-	129	119	119	120	125	139	162
Шерсть (в физическом весе), т	-	4226	3298	2660	2416	2220	2179	2437
Мед, т	-	1227	991	1025	1004	1012	1156	1261

**МАТЕРИАЛЬНО-ТЕХНИЧЕСКАЯ БАЗА СЕЛЬСКОГО ХОЗЯЙСТВА**

**15.16. ПРОДАЖА НЕФТЕПРОДУКТОВ СЕЛЬСКОХОЗЯЙСТВЕННЫМ ОРГАНИЗАЦИЯМ**

(миллионов тонн)

	1970	1975	1980	1985	1990	1995	1996	1997	1998	1999	2000	2001
Автобензин <sup>1)</sup> - всего	12,8	16,4	18,3	18,5	11,3	3,3	2,9	2,8	2,4	2,0	1,8	1,9
в том числе по прямым связям	-	-	-	-	-	0,4	0,3	0,4	0,1	0,1	0,1	0,1
Дизельное топливо <sup>1)</sup> - всего	14,6	17,5	21,6	23,5	20,0	7,1	6,2	7,0	5,9	5,1	5,0	5,2
в том числе по прямым связям	-	-	-	-	-	0,8	0,6	0,5	0,3	0,4	0,4	0,1

<sup>1)</sup> С 1998 г. – по данным Минсельхоза России.



**15.17. ОБЕСПЕЧЕННОСТЬ СЕЛЬСКОХОЗЯЙСТВЕННЫХ ОРГАНИЗАЦИЙ  
ТРАКТОРАМИ И КОМБАЙНАМИ**  
(на конец года)

	1970	1975	1980	1985	1990	1995	1996	1998 <sup>1)</sup>	1999	2000	2001
Приходится тракторов на 1000 га пашни, шт.	7,8	9,1	10,1	10,9	10,6	9,3	8,7	8,1	7,7	7,4	7,1
Нагрузка пашни на один трактор, га	129	110	99	92	95	108	115	123	130	135	141
Приходится комбайнов на 1000 га посевов (посадки) соответствующих культур, шт.:											
зерноуборочных	5,3	5,4	6,0	7,6	6,6	5,8	5,4	5,1	5,1	5,1	4,7
кукурузоуборочных	25,0	24,6	23,9	7,0	12,4	14,8	15,1	9,8	10,4	8,3	10,3
картофелеуборочных	10,6	16,2	21,3	21,2	24,5	55,9	49,1	57,5	51,3	45,7	41,0
льноуборочных	8,7	20,7	21,6	19,5	21,8	34,4	34,8	39,5	35,3	32,2	24,6
свеклоуборочных машин (без ботвоуборочных)	16,7	19,7	18,6	17,7	16,5	18,2	16,7	19,6	15,8	16,1	15,9
Приходится посевов (посадки) соответствующих культур на один комбайн, га:											
зерноуборочный	189	186	167	131	152	173	186	195	195	198	212
кукурузоуборочный	40	41	42	144	80	68	66	101	97	120	97
картофелеуборочный	95	62	47	47	41	18	20	17	19	22	24
льноуборочный	115	48	46	51	46	29	29	25	28	31	41
свеклоуборочную машину (без ботвоуборочных)	60	51	54	56	61	55	60	51	63	62	63

<sup>1)</sup> На 1 октября.

**15.18. ВНЕСЕНИЕ МИНЕРАЛЬНЫХ УДОБРЕНИЙ ПОД ПОСЕВЫ  
В СЕЛЬСКОХОЗЯЙСТВЕННЫХ ОРГАНИЗАЦИЯХ**

	1970	1975	1980	1985	1990	1995	1996	1997	1998	1999	2000	2001
Внесено минеральных удобрений (в пересчете на 100% питательных веществ):												
всего, млн. т	3,3	6,0	7,5	9,8	9,9	1,5	1,5	1,5	1,3	1,1	1,4	1,3
на один гектар посева, кг	28	49	62	85	88	17	17	18	16	15	19	19
в том числе под культуры:												
зерновые (без кукурузы)	24	37	45	69	81	16	17	19	17	16	20	21
сахарную свеклу (фабричную)	191	347	413	426	431	120	127	125	112	87	119	139
лен-долгунец	137	176	186	190	172	29	27	32	30	33	73	58
подсолнечник	...	42	43	65	85	9	5	5	5	5	6	8
овоще-бахчевые	144	204	260	275	163	79	74	74	88	83	84	82
картофель	155	251	275	295	265	113	105	126	133	142	155	154
кормовые	...	37	...	84	78	14	13	13	12	12	13	12
Удельный вес удобрений минеральными удобрениями площади во всей посевной площади, процентов	36	48	58	71	66	25	25	27	24	24	27	28

**15.19. ВНЕСЕНИЕ ОРГАНИЧЕСКИХ УДОБРЕНИЙ ПОД ПОСЕВЫ В СЕЛЬСКОХОЗЯЙСТВЕННЫХ ОРГАНИЗАЦИЯХ**

	1970	1975	1980	1985	1990	1995	1996	1997	1998	1999	2000	2001
Внесено органических удобрений:												
всего, млн. т	203,7	304,8	380,7	417,9	389,5	127,4	107,8	86,1	72,1	69,1	66,0	59,6
на один гектар посева, т	1,7	2,0	3,1	3,6	3,5	1,4	1,2	1,0	0,9	0,9	0,9	0,8
в том числе под культуры:												
зерновые (без кукурузы)	1,0	1,0	1,8	3,0	3,3	1,5	1,3	1,1	1,0	1,0	1,0	0,9
сахарную свеклу (фабричную)	5,0	7,0	8,2	7,0	5,3	4,3	3,1	2,4	1,6	1,9	1,8	2,0
подсолнечник	...	0,6	1,1	0,6	0,5	0,2	0,1	0,1	0,1	0,1	0,1	0,1
овоще-бахчевые	14	16	19	18	13	10	8	7	7	7	7	6
картофель	23	36	38	34	34	34	29	26	26	28	27	23
кормовые	...	1,0	3,6	3,2	2,8	1,0	0,9	0,7	0,6	0,6	0,7	0,6
Удельный вес удобрений органическими удобрениями площади во всей посевной площади, процентов	...	...	9,0	8,0	7,4	3,2	2,9	2,4	2,4	2,3	2,2	2,3



**15.20. ПРОВЕДЕНИЕ РАБОТ ПО ХИМИЧЕСКОЙ МЕЛИОРАЦИИ В СЕЛЬСКОХОЗЯЙСТВЕННЫХ ОРГАНИЗАЦИЯХ**

	1970	1975	1980	1985	1990	1995	1996	1997	1998	1999	2000	2001
Произвестковано кислых почв, млн. га	2,6	3,6	3,7	4,9	4,7	0,9	0,7	0,5	0,3	0,4	0,4	0,4
Внесено известняковой муки и других известковых материалов:												
всего, млн. т	10,3	18,9	22,0	31,6	31,4	6,2	4,4	3,3	2,3	2,5	2,8	2,7
на один гектар, т	3,9	5,3	5,9	6,5	6,7	6,6	6,7	6,8	6,8	6,8	6,8	6,6
Проведено гипсование солонцовых почв, тыс. га	31	58	58	98	159	3,5	3,0	0,6	0,5	2,9	9,2	4,1
Внесено гипса, фосфогипса и других гипсосодержащих пород:												
всего, тыс. т	100	400	400	920	1361	31	29	4	4	24	86	40
на один гектар, т	4,4	6,3	6,8	9,4	8,6	8,9	9,7	7,0	7,3	8,2	9,3	9,7
Проведено фосфоритование кислых почв, млн. га	...	0,5	1,2	1,8	...	0,2	0,2	0,1	0,03	0,1	0,1	0,1
Внесено фосфоритной муки:												
всего, млн. т	...	0,6	1,6	0,5	...	0,3	0,2	0,1	0,03	0,1	0,1	0,1
на один гектар, т	...	1,2	1,3	0,3	...	1,3	1,2	1,2	1,1	1,2	1,2	1,2

**15.21. ПОТРЕБЛЕНИЕ ЭЛЕКТРОЭНЕРГИИ В СЕЛЬСКОХОЗЯЙСТВЕННЫХ ОРГАНИЗАЦИЯХ**

	1970	1975	1980	1985	1990	1995	1996	1997	1998	1999	2000	2001
Потребление электроэнергии на производственные цели:												
всего, млрд. кВт·ч	12,2	26,1	41,7	54,6	67,3	53,0	48,7	42,1	38,4	34,3	30,2	25,4
в расчете на одного среднегодового работника, тыс. кВт·ч	1,0	2,5	4,1	5,6	8,1	8,7	7,9	7,5	7,6	7,0	6,6	6,0

**15.22. ЭНЕРГЕТИЧЕСКИЕ МОЩНОСТИ В СЕЛЬСКОХОЗЯЙСТВЕННЫХ ОРГАНИЗАЦИЯХ**

(на конец года)

	1970	1975	1980	1985	1990	1995	1996	1998 <sup>1)</sup>	1999	2000	2001
Энергетические мощности - всего, млн. л. с.	169,8	243,2	323,7	396,5	419,7	347,4	320,6	277,3	254,6	240,0	226,8
в расчете:											
на одного среднегодового работника, л. с.	15,1	23,0	31,5	40,3	50,5	59,6	59,4	58,4	52,3	52,8	54,1
на 100 га посевной площади, л. с.	143	197	265	339	364	373	355	350	333	329	321

<sup>1)</sup> На 1 октября.

**РАСТЕНИЕВОДСТВО**

**15.23. ПОСЕВНЫЕ ПЛОЩАДИ СЕЛЬСКОХОЗЯЙСТВЕННЫХ КУЛЬТУР**

(в хозяйствах всех категорий; тысяч гектаров)

	1970	1975	1980	1985	1990	1995	1996	1997	1998	1999	2000	2001
<b>Вся посевная площадь</b>	<b>121912</b>	<b>126542</b>	<b>124815</b>	<b>119121</b>	<b>117705</b>	<b>102540</b>	<b>99626</b>	<b>96554</b>	<b>91660</b>	<b>88329</b>	<b>85419</b>	<b>84753</b>
Зерновые культуры	72689	77023	75465	68138	63068	54705	53388	53634	50724	46555	45636	47241
в том числе:												
озимые зерновые культуры	17144	15450	17795	15996	18411	11895	13916	13423	12353	11414	11991	12793
из них:												
пшеница	9004	8936	11107	8374	9731	8194	9329	8944	8246	7609	7926	8525
рожь	7741	5926	6125	7214	7989	3233	4133	3989	3761	3386	3531	3621
ячмень	399	588	563	408	691	468	454	490	345	419	533	648
яровые зерновые культуры	55545	61573	57670	52142	44657	42810	39472	40211	38371	35141	33645	34447
из них:												
пшеница	29909	25091	22893	16910	14513	15715	16378	17112	17855	15413	15278	15240
кукуруза на зерно	421	532	590	1080	869	643	622	918	787	704	813	684
ячмень	11484	18752	17991	15736	13032	14242	11338	12027	10938	9436	8644	9479
овес	7401	10243	9901	10981	9100	7928	6904	6438	5229	5336	4518	4869
просо	1449	1615	1733	1680	1936	698	1228	1086	975	1610	1588	1214
гречиха	1296	1012	1131	1100	1278	1604	1369	1112	1226	1339	1577	1594
рис	153	270	377	322	287	171	172	151	146	173	175	154
зернобобовые	3403	4025	3007	4177	3556	1784	1430	1340	1185	1072	922	1076
Технические культуры	6528	5947	6180	5727	6111	6476	6026	5398	5949	7505	6454	5400
в том числе:												
лен-долгунец	727	664	595	550	418	177	153	114	107	104	108	127
сахарная свекла (фабричная)	1398	1557	1615	1492	1460	1085	1060	933	810	900	806	773
масличные культуры	3985	3337	3578	3364	4007	5149	4747	4278	4958	6434	5485	4448
из них:												
подсолнечник	2744	2060	2380	2320	2739	4127	3874	3588	4168	5585	4629	3821
соя	851	792	741	623	675	487	485	404	453	439	421	417



	1970	1975	1980	1985	1990	1995	1996	1997	1998	1999	2000	2001
Картофель и овоще-бахчевые культуры	5268	5393	4749	4426	3966	4303	4281	4271	4127	4247	4243	4213
в том числе:												
картофель	4391	4449	3790	3538	3124	3409	3404	3352	3265	3256	3252	3240
овощи (без посадков)	676	735	742	676	618	758	737	749	743	820	833	831
Кормовые культуры	37427	38179	38421	40830	44560	37056	35931	33251	30860	30022	29086	27899
в том числе:												
многолетние травы (укосная площадь посева прошлых лет и беспокровные посева текущего года)	12076	13551	13783	16451	18287	19518	19364	19122	18509	18172	18184	17945
однолетние травы	11569	10190	10445	9994	12612	9350	8203	7563	7047	6436	5981	5701
кукуруза на силос, зеленый корм и сенаж	10465	10067	9650	10119	10089	6147	6359	5054	4060	4233	3670	3164
кормовые корнеплоды (включая сахарную свеклу на корм скоту)	668	721	828	974	732	243	223	196	167	180	165	160
Площадь чистых паров	12089	7306	9506	14542	13808	17383	17766	17779	18565	17584	18042	17483

**15.24. ПОСЕВНЫЕ ПЛОЩАДИ СЕЛЬСКОХОЗЯЙСТВЕННЫХ КУЛЬТУР ПО КАТЕГОРИЯМ ХОЗЯЙСТВ в 2001 г.**  
(тысяч гектаров)

	Вся посевная площадь	в том числе площадь под посевами			
		зерновых культур	технических культур	картофеля и овоще-бахчевых культур	кормовых культур
<b>Хозяйства всех категорий</b>	<b>84753</b>	<b>47241</b>	<b>5400</b>	<b>4213</b>	<b>27899</b>
в том числе:					
сельскохозяйственные организации	72128	41016	4334	408	26370
хозяйства населения	4851	400	57	3693	701
крестьянские (фермерские) хозяйства	7774	5825	1010	112	828

**15.25. ВАЛОВОЙ СБОР ЗЕРНА**  
(в хозяйствах всех категорий; в весе после доработки)

Годы	Млн. т	Годы	Млн. т
В среднем за год:		1986-1990	104,3
1951-1955	51,7	1991-1995	88,0
1956-1960	66,4	1996	69,3
1961-1965	73,2	1997	88,6
1966-1970	95,1	1998	47,9
1971-1975	96,7	1999	54,7
1976-1980	106,0	2000	65,5
1981-1985	92,0	2001	85,2

**15.26. ВАЛОВОЙ СБОР ПРОДУКТОВ РАСТЕНИЕВОДСТВА**  
(в хозяйствах всех категорий; миллионов тонн)

	В среднем за год					1996	1997	1998	1999	2000	2001
	1971-1975	1976-1980	1981-1985	1986-1990	1991-1995						
<b>Зерно (в весе после доработки)</b>	<b>96,7</b>	<b>106,0</b>	<b>92,0</b>	<b>104,3</b>	<b>87,9</b>	<b>69,3</b>	<b>88,6</b>	<b>47,9</b>	<b>54,7</b>	<b>65,5</b>	<b>85,2</b>
в том числе:											
пшеница озимая	16,0	21,5	17,5	24,3	22,5	16,7	20,6	13,3	16,2	17,2	24,4
пшеница яровая	30,6	29,0	21,1	19,2	15,7	18,2	23,7	13,7	14,8	17,3	22,6
рожь озимая	7,2	6,2	9,0	12,4	8,7	5,9	7,5	3,3	4,8	5,4	6,6
кукуруза на зерно	1,7	1,8	2,8	3,3	1,8	1,1	2,7	0,8	1,1	1,5	0,8
ячмень озимый	1,3	1,3	1,5	2,1	2,0	1,3	1,3	0,9	1,4	1,8	2,3
ячмень яровой	22,2	27,3	20,2	22,0	21,7	14,6	19,5	8,9	9,2	12,3	17,2
овес	10,7	12,5	13,0	12,6	10,5	8,3	9,4	4,7	4,4	6,0	7,7
просо	1,4	1,1	1,3	2,1	0,9	0,4	1,2	0,5	0,9	1,1	0,6
гречиха, тыс. т	495	439	474	643	782	485	630	466	579	998	574
рис, тыс. т	842	1106	1132	1054	640	389	328	413	444	586	497
зернобобовые	4,3	3,7	3,8	4,4	2,5	1,8	1,8	1,0	0,9	1,2	1,8
из них горох	3,2	3,1	3,1	3,7	2,1	1,3	1,2	0,7	0,6	0,8	1,3
Льноволокно, тыс. т	207	157	152	124	72	59	23	34	24	51	58
Сахарная свекла (фабричная)	20,8	25,4	25,1	33,2	21,7	16,2	13,9	10,8	15,2	14,1	14,6
Семена масличных культур	3,4	3,1	2,9	4,1	3,8	3,2	3,3	3,4	4,7	4,5	3,2
в том числе:											
подсолнечника	2,8	2,5	2,3	3,1	3,1	2,8	2,8	3,0	4,1	3,9	2,7
сои, тыс. т	458	477	389	649	467	282	280	297	334	342	350
Картофель	47,1	40,9	38,4	35,9	36,8	38,7	37,0	31,4	31,3	34,0	35,0
Овощи	10,1	10,4	12,1	11,2	10,2	10,7	11,1	10,5	12,3	12,5	13,3
Кукуруза на силос, зеленый корм и сенаж	122	140	165	193	121	71	71	46	48	51	36
Кормовые корнеплоды (включая сахарную свеклу на корм скоту)	12,3	12,5	15,9	20,3	7,8	3,9	4,1	2,9	3,3	3,4	3,1
Сено многолетних трав	11,5	11,2	18,0	23,4	20,5	15,9	16,4	11,4	12,5	14,2	14,6
Сено однолетних трав	5,8	4,7	5,4	6,0	3,8	2,8	2,9	2,0	2,0	2,1	2,0
Сено естественных сенокосов (включая улучшенные)	23,9	22,0	23,7	24,0	19,6	15,7	15,5	13,1	13,9	15,1	15,3



**15.27. УРОЖАЙНОСТЬ СЕЛЬСКОХОЗЯЙСТВЕННЫХ КУЛЬТУР<sup>1)</sup>**

(в хозяйствах всех категорий; центнеров с одного гектара)

	В среднем за год					1996	1997	1998	1999	2000	2001
	1971-1975	1976-1980	1981-1985	1986-1990	1991-1995						
Зерновые культуры (в весе после доработки)	12,9	13,8	13,0	16,5	15,7	14,9	17,8	12,9	14,4	15,6	19,4
пшеница озимая	19,3	21,6	20,1	28,5	24,3	19,3	24,1	18,3	22,3	22,3	29,1
пшеница яровая	11,4	12,2	11,0	12,3	11,7	13,1	15,3	10,8	11,8	12,7	15,7
рожь озимая	11,1	11,1	13,0	16,7	15,9	15,0	19,2	10,2	14,7	15,8	18,8
кукуруза на зерно	23,7	27,8	29,0	29,8	27,6	23,5	31,3	16,3	19,7	21,2	18,0
ячмень озимый	25,9	28,4	27,9	37,3	32,3	29,0	27,9	25,7	35,5	34,1	36,3
ячмень яровой	13,8	13,9	12,2	15,6	15,7	14,5	17,1	13,2	13,0	15,5	19,0
овес	11,6	12,2	12,3	13,8	13,6	13,9	16,1	11,8	11,3	14,7	17,1
просо	8,5	6,3	8,1	12,9	8,1	6,4	12,7	8,4	9,3	8,2	7,9
гречиха	4,5	4,0	4,1	6,2	5,2	4,9	6,8	5,7	5,9	6,9	5,4
рис	38,0	34,5	33,7	35,4	29,2	24,8	23,4	30,4	27,4	34,9	34,9
зернобобовые	10,6	11,1	9,9	11,9	12,4	13,6	14,6	11,2	10,7	14,2	17,9
Лен-долгунец (волокно)	3,1	2,5	2,9	3,2	3,8	4,3	2,5	4,3	3,6	5,5	5,0
Сахарная свекла (фабричная)	142	158	166	230	179	174	186	153	185	188	199
Масличные культуры	9,1	8,4	8,3	11,8	9,9	7,9	8,5	8,3	8,2	8,9	7,9
подсолнечник	11,4	9,9	10,0	13,3	10,5	8,1	8,6	8,4	8,3	9,0	7,8
soя	5,6	6,5	5,7	10,6	8,8	7,2	8,8	7,8	8,3	10,1	9,4
Картофель	106	106	104	110	110	114	111	97	97	105	109
Овощи	136	143	157	163	145	145	147	141	149	146	155
Кукуруза на силос, зеленый корм и сенаж	117	140	163	200	148	121	148	124	127	144	119
Кормовые корнеплоды (включая сахарную свеклу на корм скоту)	159	162	183	247	219	203	232	205	206	222	209
Сено многолетних трав	17,0	18,5	23,3	26,3	19,8	15,1	15,8	12,3	12,9	15,3	15,8
Сено однолетних трав	13,4	15,8	17,1	20,0	15,6	14,3	16,1	12,7	13,4	15,7	15,6
Сено естественных сенокосов (включая улучшенные) в сельскохозяйственных организациях	7,3	7,6	8,5	9,4	8,5	7,5	7,8	7,3	7,4	8,3	8,0

<sup>1)</sup> До 1986 г. урожайность приведена в расчете на 1 га посевной площади, с 1986 г. - в расчете на 1 га убранный площади.

**15.28. ВАЛОВОЙ СБОР ЗЕРНА (в весе после доработки) ПО РЕГИОНАМ РОССИЙСКОЙ ФЕДЕРАЦИИ**

(в хозяйствах всех категорий; тысяч тонн)

	В среднем за год					1996	1997	1998	1999	2000	2001
	1971-1975	1976-1980	1981-1985	1986-1990	1991-1995						
<b>Российская Федерация, млн. т</b>	<b>96,7</b>	<b>106,0</b>	<b>92,0</b>	<b>104,3</b>	<b>87,9</b>	<b>69,3</b>	<b>88,6</b>	<b>47,9</b>	<b>54,7</b>	<b>65,5</b>	<b>85,2</b>
<b>  Центральный федеральный округ</b>						<b>13479,1</b>	<b>16259,0</b>	<b>10925,6</b>	<b>8425,9</b>	<b>11094,5</b>	<b>13964</b>
Белгородская область	1676,8	1758,2	1407,8	2099,2	1697	1173,3	1487,7	1125,7	1049,1	1347,0	1733
Брянская область	829,2	833,5	735,6	1018,7	911,0	485,4	645,3	433,1	306,8	395,7	452,7
Владимирская область	432,5	481,3	441,1	489,6	368,6	268,9	317,8	186,0	109,1	233,8	236,6
Воронежская область	2978,3	3145,6	2305,1	3638,2	2727	1997,3	2808,4	1669,8	1333,7	1720,7	2463
Ивановская область	340,3	378,5	335,0	390,1	328,5	272,8	274,6	132,6	54,5	169,0	165,4
Калужская область	412,0	472,1	435,7	540,0	439,6	326,6	298,2	144,2	89,8	147,0	148,1
Костромская область	277,2	298,8	292,7	278,3	239,6	227,1	205,2	116,6	76,6	147,4	143,4
Курская область	2030,3	1962,3	1727,5	2445,2	2047	1370,3	1660,4	1205,7	1176,3	1400,6	1573
Липецкая область	1532,6	1354,5	1158,7	1827,3	1638	990,8	1465,1	1151,9	936,9	921,6	1403
Московская область	887,5	772,8	677,0	734,5	502,5	441,2	460,2	260,9	126,4	341,4	305,0
Орловская область	1358,0	1225,4	1155,3	1794,2	1744	1170,6	1377,7	1104,5	911,5	1397,6	1614
Рязанская область	1492,1	1350,9	1160,9	1640,9	1359	1056,1	1231,8	709,7	549,9	689,2	823,9
Смоленская область	774,2	707,8	724,9	712,1	599,8	468,7	434,8	188,6	151,6	189,0	195,0
Тамбовская область	2126,3	2062,5	1681,8	2195,8	1804	1279,8	1831,6	1320,0	897,1	1025,0	1521
Тверская область	867,0	656,9	733,5	704,8	475,4	465,1	373,1	252,2	72,9	174,5	206,4
Тульская область	1284,0	1210,2	1299,5	1596,1	1478	1246,0	1164,5	782,6	530,4	641,5	809,3
Ярославская область	372,4	346,2	344,2	301,0	225,2	239,3	222,7	141,6	53,5	153,7	172,1
<b>  Северо-Западный федеральный округ</b>						<b>833,0</b>	<b>759,6</b>	<b>532,9</b>	<b>371,9</b>	<b>589,3</b>	<b>602,8</b>
Республика Карелия	1,2	0,7	0,1	0,3	4,0	4,3	4,4	1,7	1,3	1,8	2,1
Республика Коми	4,2	2,4	0,5	0,4	1,9	2,0	1,7	0,7	0,7	0,5	0,6
Архангельская область	73,5	81,4	106,1	98,5	74,1	41,0	27,8	16,6	11,6	10,6	12,1
Вологодская область	344,2	334,8	413,1	323,5	315,4	305,2	245,6	171,5	109,1	222	276,5
Калининградская область	296,4	271,9	295,8	386,3	306,7	189,2	232,3	173,5	152,2	194,6	165,2
Ленинградская область	109,2	83,9	87,1	68,0	50,6	49,4	54,6	39,4	24,7	52,4	55,8
Новгородская область	194,2	150,6	164,7	137,3	82,8	77,7	54,0	32,2	9,7	23,8	19,5
Псковская область	348,5	278,8	319,6	257,5	202,7	164,2	139,4	97,4	62,6	83,5	71,0



	В среднем за год					1996	1997	1998	1999	2000	2001
	1971-1975	1976-1980	1981-1985	1986-1990	1991-1995						
<b>Южный федеральный округ</b>						<b>14382,9</b>	<b>18613,2</b>	<b>11433,7</b>	<b>14597,0</b>	<b>17352,5</b>	<b>23690</b>
Республика Адыгея	455,0	478,9	437,8	457,8	304,7	215,8	251,4	148,6	255,3	264,0	331,1
Республика Дагестан	378,8	421,6	410,2	451,3	350,7	294,6	258,9	184,0	245,4	217,7	257,5
Республика Ингушетия	} 411,3	477,2	386,4	416,3	...	52,2	40,8	19,3	73,5	31,2	57,4
Чеченская Республика											
Кабардино-Балкарская Республика	422,0	499,0	521,9	543,5	414,1	353,5	373,2	215,0	308,0	392,7	611,4
Республика Калмыкия	414,6	578,9	414,3	575,2	532,1	247,7	449,1	207,1	149,0	215,7	383,8
Карачаево-Черкесская Республика	147,9	142,3	142,6	182,4	131,8	124,2	88,3	62,0	99,8	133,5	168,8
Республика Северная Осетия - Алания	269,1	321,2	342,8	347,1	252,7	233,9	211,3	123,6	178,0	150,2	249,3
Краснодарский край	6465,8	7259,6	6987,6	8222,2	6826	4523,1	6087,2	3531,9	6357,1	6791,6	7981
Ставропольский край	3248,2	3532,6	3656,8	4866,3	4634	3291,1	3718,5	3292,8	3013,8	3676,3	4773
Астраханская область	149,7	207,9	209,9	211,5	148,1	82,2	106,3	43,5	44,1	59,2	58,2
Волгоградская область	3900,7	5196,2	3258,4	4193,5	3324	1897,2	3195,3	998,6	984,8	1800,0	2899
Ростовская область	5986,4	6454,4	5193,6	7245,2	6143	3067,3	3833,0	2607,4	2888,2	3620,4	5918
<b>Приволжский федеральный округ</b>						<b>24188,2</b>	<b>33957,5</b>	<b>10969,9</b>	<b>16604,3</b>	<b>19403,1</b>	<b>24728</b>
Республика Башкортостан	3591,5	4949,7	4191,2	3739,7	3407	4410,0	4677,2	1425,4	2725,2	2520,7	3107
Республика Марий Эл	398,3	537,4	480,2	484,2	533,6	470,6	538,7	287,1	174,2	236,4	371,8
Республика Мордовия	840,1	877,5	874,8	961,0	831,1	748,5	890,6	529,5	440,6	620,5	795,2
Республика Татарстан	2911,9	3167,8	3175,7	2941,9	3556	4606,2	6046,4	1940,0	2583,9	3287,9	5294
Удмуртская Республика	684,6	946,7	885,8	873,7	859,9	863,4	970,9	526,7	478,2	596,1	835,7
Чувашская Республика	758,9	788,7	794,7	813,0	759,4	778,1	910,7	458,7	333,0	508,8	638,9
Кировская область	1079,2	1354,6	1357,6	1405,1	1348	1308,0	1356,8	721,5	618,9	781,2	1043
Нижегородская область	1342,1	1431,1	1470,1	1614,1	1493	1353,4	1510,6	811,1	685,0	1003,2	1184
Оренбургская область	4202,8	5960,3	3871,9	4396,9	3604	2261,3	4490,0	683,4	2597,4	3141,8	3283
Пензенская область	2059,5	2057,2	1673,4	1848,7	1427	1257,1	1781,3	762,0	835,5	820,3	1046
Пермская область	951,5	1123,3	1087,7	936,5	822,5	704,8	794,1	486,2	457,1	563,6	746,9
в том числе Коми-Пермяцкий автономный округ	93,5	98,1	100,4	85,1	61,5	48,7	48,6	38,8	27,2	32,5	36,0
Самарская область	2326,4	2975,0	2296,6	2465,9	2037	1711,5	2748,4	647,5	1404,7	1529,3	2005
Саратовская область	4353,3	4987,1	3948,7	4032,2	3111	2370,0	5738,8	1229,3	2361,5	2865,3	3299
Ульяновская область	1683,5	1780,6	1521,9	1735,2	1424	1345,2	1503,0	461,7	909,4	928,1	1079
<b>Уральский федеральный округ</b>						<b>4790,9</b>	<b>6741,1</b>	<b>3080,1</b>	<b>4967,2</b>	<b>3914,0</b>	<b>5257</b>
Курганская область	2334,5	3061,1	2410,2	1884,8	1374	1445,2	2167,0	977,5	1577,6	1088,3	1447
Свердловская область	1045,8	1404,4	1244,2	935,3	831,3	947,1	1017,1	595,8	685,5	603,5	791,3
Тюменская область	1288,6	1578,0	1688,6	1228,4	1261	1147,1	1459,5	864,6	1124,2	1171,5	1614
в том числе Ханты-Мансийский автономный округ	-	-	-	0,1	0,1	-	-	-	-	-	-
Челябинская область	1872,8	2677,0	1985,6	1890,5	1434	1251,5	2097,5	642,2	1580,1	1050,7	1404
<b>Сибирский федеральный округ</b>						<b>11094,7</b>	<b>11655,7</b>	<b>10347,4</b>	<b>9322,5</b>	<b>12841,4</b>	<b>16544</b>
Республика Алтай	35,7	36,3	29,2	47,7	24,0	10,7	5,8	9,6	13,6	20,4	15,4
Республика Бурятия	480,5	278,0	427,5	501,4	317,0	231,4	267,1	326,6	197,2	179,1	123,9
Республика Тыва	130,2	105,7	105,9	135,6	89,4	30,1	34,2	16,5	12,9	24,9	22,7
Республика Хакасия	377,4	257,5	348,0	377,1	243,4	152,4	243,1	158,1	64,2	109,8	149,6
Алтайский край	5865,3	5043,9	4257,0	5051,5	3506	2673,9	2051,5	3073,7	2513,4	4408,4	4798
Красноярский край	2490,8	2194,2	2513,2	2431,7	2325	1661,6	2304,5	1694,4	1403,2	1747,9	2075
Иркутская область	1192,4	1067,5	1175,7	1207,2	985,8	706,2	740,5	741,9	753,2	529,0	653,4
в том числе Усть-Ордынский Бурятский автономный округ	395,1	329,7	403,1	441,3	326,6	226,1	204,9	247,7	219,2	158,2	182,4
Кемеровская область	1146,3	1034,5	1008,0	1203,4	931,3	612,1	805,6	730,7	684,8	858,8	918,8
Новосибирская область	2753,0	2539,4	2327,4	2504,0	2255	1821,8	2162,6	1615,4	1646,5	2661,6	3408
Омская область	2810,9	3284,7	2626,8	2564,3	2352	2595,9	2348,0	1418,4	1562,8	1724,0	3814
Томская область	414,7	411,2	393,3	431,3	386,6	198,1	348,4	326,3	326,5	381,8	407,9
Читинская область	941,4	824,4	861,6	1113,3	625,1	400,6	344,5	235,9	144,3	195,6	157,3
в том числе Агинский Бурятский автономный округ	94,4	80,6	106,7	167,0	79,9	46,8	28,9	29,5	7,1	21,6	6,3
<b>Дальневосточный федеральный округ</b>						<b>572,4</b>	<b>567,0</b>	<b>568,2</b>	<b>416,9</b>	<b>310,9</b>	<b>397,8</b>
Республика Саха (Якутия)	41,2	31,6	33,8	28,1	25,5	7,4	23,9	17,1	26,3	27,8	16,1
Приморский край	291,2	402,3	302,8	348,3	272,5	187,0	187,0	180,1	124,7	118,9	134,9
Хабаровский край	26,2	31,9	20,5	25,6	18,5	22,0	18,1	26,7	22,5	24,1	27,0
Амурская область	657,3	941,9	566,2	654,4	529,9	315,0	318,5	304,8	211,3	120,1	190,3
Еврейская автономная область	53,7	74,5	38,3	58,4	45,3	40,8	19,4	39,3	31,8	19,6	29,0



**15.29. ВАЛОВОЙ СБОР ЛЬНОВОЛОКНА ПО РЕГИОНАМ РОССИЙСКОЙ ФЕДЕРАЦИИ**

(в хозяйствах всех категорий; тысяч тонн)

	В среднем за год					1996	1997	1998	1999	2000	2001
	1971-1975	1976-1980	1981-1985	1986-1990	1991-1995						
<b>Российская Федерация</b>	<b>206,6</b>	<b>156,9</b>	<b>151,9</b>	<b>124,2</b>	<b>72,2</b>	<b>59,0</b>	<b>23,4</b>	<b>33,5</b>	<b>23,7</b>	<b>51,2</b>	<b>58,0</b>
<b>Центральный федеральный округ</b>						<b>40,2</b>	<b>12,0</b>	<b>17,2</b>	<b>9,0</b>	<b>20,9</b>	<b>25,2</b>
Брянская область	1,4	1,1	1,3	1,7	1,2	0,3	0,1	0,5	0,3	0,6	1,2
Владимирская область	0,2	-	-	-	0,1	0,3	0,1	0,1	0,1	0,0	0,1
Ивановская область	3,8	2,8	3,5	3,2	2,2	1,7	1,1	1,1	0,4	1,3	2,2
Калужская область	2,6	2,4	2,1	2,4	1,4	1,0	0,6	0,5	0,2	1,8	1,6
Костромская область	10,3	9,7	9,0	8,2	4,0	2,8	1,7	2,2	0,8	1,9	2,0
Смоленская область	42,5	38,2	42,1	27,0	12,4	6,6	0,9	1,2	2,8	5,3	6,0
Тверская область	51,0	36,3	34,6	32,8	22,1	26,5	6,9	10,4	3,5	8,7	10,2
Ярославская область	10,6	6,7	6,8	5,5	2,8	1,1	0,6	1,1	0,6	1,2	1,9
<b>Северо-Западный федеральный округ</b>						<b>10,6</b>	<b>3,5</b>	<b>6,9</b>	<b>3,9</b>	<b>9,3</b>	<b>6,5</b>
Вологодская область	18,9	13,7	13,5	10,2	6,3	2,2	1,1	3,4	1,6	3,9	3,4
Новгородская область	12,2	7,4	6,6	4,6	3,2	4,7	0,9	1,1	0,7	1,8	1,3
Псковская область	25,2	12,8	11,9	8,0	4,2	3,7	1,5	2,4	1,6	3,6	1,9
<b>Приволжский федеральный округ</b>						<b>5,8</b>	<b>3,6</b>	<b>4,4</b>	<b>2,8</b>	<b>7,7</b>	<b>10,4</b>
Республика Марий Эл	0,6	2,2	2,0	1,5	1,0	0,9	0,8	0,4	0,2	0,7	1,1
Республика Татарстан	-	-	-	-	0,0	0,0	0,0	-	0,0	0,6	0,3
Удмуртская Республика	4,6	5,4	3,8	4,3	2,6	2,4	1,4	2,2	1,4	3,8	5,8
Кировская область	4,7	4,0	3,4	4,4	2,7	1,7	0,8	1,0	0,6	1,2	1,7
Нижегородская область	7,7	6,1	4,9	4,6	2,2	0,6	0,5	0,8	0,5	1,3	1,5
Пермская область	1,4	1,1	0,7	0,1	0,0	0,0	0,1	0,1	0,1	0,0	0,0
<b>Сибирский федеральный округ</b>						<b>2,5</b>	<b>4,2</b>	<b>5,0</b>	<b>7,9</b>	<b>13,2</b>	<b>15,8</b>
Алтайский край	1,3	1,3	1,0	1,3	0,9	0,9	1,8	2,7	4,1	5,1	7,1
Красноярский край	0,7	0,8	0,6	0,3	0,1	0,0	0,0	0,0	0,1	0,0	-
Новосибирская область	2,4	2,6	2,3	2,6	1,8	1,3	2,0	1,9	3,4	6,7	8,1
Омская область	1,4	1,3	1,0	0,9	0,7	0,1	0,2	0,3	0,3	0,3	0,5
Томская область	1,0	0,7	0,6	0,4	0,3	0,0	0,1	0,1	0,1	0,1	0,1

**15.30. ВАЛОВОЙ СБОР САХАРНОЙ СВЕКЛЫ (фабричной) ПО РЕГИОНАМ РОССИЙСКОЙ ФЕДЕРАЦИИ**

(в хозяйствах всех категорий; тысяч тонн)

	В среднем за год					1996	1997	1998	1999	2000	2001
	1971-1975	1976-1980	1981-1985	1986-1990	1991-1995						
<b>Российская Федерация, млн. т</b>	<b>20,8</b>	<b>25,4</b>	<b>25,1</b>	<b>33,2</b>	<b>21,7</b>	<b>16,2</b>	<b>13,9</b>	<b>10,8</b>	<b>15,2</b>	<b>14,1</b>	<b>14,6</b>
<b>Центральный федеральный округ</b>						<b>7978,4</b>	<b>6552,6</b>	<b>5888,1</b>	<b>7374,7</b>	<b>7486,1</b>	<b>7565</b>
Белгородская область	2469,9	3071,8	3193,5	4175,0	2531	2040,3	1899,7	1602,7	1573,2	1843,3	1829
Брянская область	128,1	128,0	152,6	163,8	106,5	58,4	51,7	39,1	19,6	38,1	47,9
Воронежская область	2604,4	4092,4	2594,5	4787,2	2758	2124,2	1762,7	1716,3	2536,6	2149,7	2170
Калужская область	-	-	-	-	1,1	0,9	0,3	0,4	0,7	0,3	0,1
Курская область	2694,8	2981,7	3295,8	4597,8	2282	1430,5	1074,6	742,2	893,0	1063,7	837,5
Липецкая область	1156,3	1167,7	1448,4	2182,4	1250	826,7	645,1	691,1	864,5	953,2	1116
Орловская область	704,6	567,8	814,8	1099,4	606,5	367,7	199,0	207,8	195,3	363,7	321,4
Рязанская область	327,0	339,9	444,3	441,8	191,0	143,1	97,5	107,4	140,6	150,1	149,3
Тамбовская область	945,7	1277,2	1339,9	2264,5	1150	769,7	657,3	622,1	979,4	784,3	919,9
Тульская область	401,5	350,7	524,1	578,6	283,1	217,0	164,7	159,0	172,0	139,7	174,0
<b>Южный федеральный округ</b>						<b>4761,9</b>	<b>4321,2</b>	<b>2782,5</b>	<b>3633,5</b>	<b>3329,7</b>	<b>3680</b>
Республика Адыгея	272,6	294,2	206,3	177,3	94,7	97,4	71,8	24,7	36,6	19,0	22,2
Республика Дагестан	-	-	-	-	1,5	-	-	-	-	0,1	-
Республика Ингушетия	} 167,8	196,3	179,7	157,7	...	...	...	0,4	6,7	4,2	2,9
Чеченская Республика											
Кабардино-Балкарская Республика	-	-	-	-	5,4	3,2	1,8	0,6	23,9	9,3	4,5
Республика Калмыкия	-	-	-	-	1,3	0,1	0,1	-	-	0,0	0,0
Карачаево-Черкесская Республика	230,4	302,3	349,7	346,0	199,0	161,9	105,0	81,0	102,9	80,8	91,9
Республика Северная Осетия - Алания	-	-	-	-	3,4	1,0	0,7	0,9	1,3	0,3	0,4
Краснодарский край	4838,3	5748,7	5293,0	6008,2	4947	3793,6	3532,8	2134,4	2935,7	2870,0	3048
Ставропольский край	473,7	668,1	725,6	830,2	681,9	647,2	557,4	512,3	468,0	346,1	456,7
Астраханская область	-	-	-	-	0,9	0,0	-	-	0,9	0,6	2,4
Волгоградская область	-	-	-	-	1,6	0,6	0,5	0,6	2,8	2,2	0,5
Ростовская область	-	-	-	...	181,4	57,0	51,2	27,9	54,7	40,3	51,0



	В среднем за год					1996	1997	1998	1999	2000	2001
	1971-1975	1976-1980	1981-1985	1986-1990	1991-1995						
<b>Приволжский федеральный округ</b>						<b>3051,7</b>	<b>2781,2</b>	<b>1911,4</b>	<b>3885,1</b>	<b>2885,2</b>	<b>3039</b>
Республика Башкортостан	899,2	1317,5	1286,4	1573,8	1268	1192,1	1113,3	805,3	1608,9	1147,7	1160
Республика Марий Эл	-	-	-	...	18,3	3,5	0,5	0,3	0,6	0,7	1,1
Республика Мордовия	167,2	165,8	206,6	225,7	160,9	88,6	95,7	97,8	194,4	176,5	153,7
Республика Татарстан	594,7	765,2	801,4	966,2	885,8	970,9	958,9	493,8	891,4	787,5	944,2
Чувашская Республика	-	-	-	...	43,1	13,3	11,7	9,6	40,0	29,8	42,8
Нижегородская область	254,3	184,3	125,7	179,2	157,1	65,1	63,6	43,5	91,8	93,9	73,1
Оренбургская область	-	-	-	-	8,9	2,4	0,7	0,2	2,5	1,0	1,6
Пензенская область	509,8	569,2	776,7	922,7	577,1	400,7	303,3	317,5	633,3	387,0	391,7
Самарская область	144,3	210,2	227,3	263,3	134,3	66,9	46,7	6,7	20,3	9,3	7,8
Саратовская область	89,0	205,3	247,4	203,5	128,3	92,1	66,4	54,9	211,7	110,0	125,9
Ульяновская область	159,9	206,3	260,4	325,0	256,8	156,1	120,4	81,9	190,1	141,9	137,4
<b>Сибирский федеральный округ</b>						<b>374,5</b>	<b>224,9</b>	<b>215,6</b>	<b>334,0</b>	<b>352,5</b>	<b>271,7</b>
Алтайский край	560,0	630,6	609,4	705,9	660,8	374,5	224,9	215,6	333,9	352,5	271,7
Новосибирская область	-	-	-	-	9,6	-	-	-	0,1	-	-
Омская область	-	-	-	-	32,4	-	-	-	-	-	-

**15.31. ВАЛОВОЙ СБОР СЕМЯН ПОДСОЛНЕЧНИКА ПО РЕГИОНАМ РОССИЙСКОЙ ФЕДЕРАЦИИ**  
(в хозяйствах всех категорий; тысяч тонн)

	В среднем за год					1996	1997	1998	1999	2000	2001
	1971-1975	1976-1980	1981-1985	1986-1990	1991-1995						
<b>Российская Федерация</b>	<b>2811,4</b>	<b>2492,8</b>	<b>2327,9</b>	<b>3120,8</b>	<b>3104,7</b>	<b>2764,9</b>	<b>2831,4</b>	<b>2999,6</b>	<b>4149,6</b>	<b>3915,0</b>	<b>2685</b>
<b>Центральный федеральный округ</b>						<b>459,2</b>	<b>524,0</b>	<b>552,8</b>	<b>776,2</b>	<b>751,9</b>	<b>559,0</b>
Белгородская область	76,4	46,6	62,3	97,8	101,8	105,4	104,3	102,0	137,5	172,6	122,3
Воронежская область	339,8	241,0	181,8	270,4	242,4	232,8	293,0	295,6	399,3	359,3	287,2
Курская область	0,3	0,1	0,2	0,5	3,5	5,0	4,4	5,2	19,6	26,8	8,4
Липецкая область	26,1	13,6	9,7	16,9	14,7	19,2	20,9	21,9	32,5	37,8	23,0
Орловская область	-	-	-	-	5,1	7,1	1,6	3,3	10,1	11,3	4,2
Рязанская область	0,0	0,4	0,3	0,0	0,3	1,4	0,9	1,0	1,1	2,3	0,7
Тамбовская область	103,8	53,0	53,7	113,2	91,1	88,1	99,0	118,2	168,3	137,4	112,1
Тульская область	-	-	-	-	0,3	0,1	-	5,6	7,7	4,4	1,1
<b>Южный федеральный округ</b>						<b>1669,6</b>	<b>1520,9</b>	<b>1737,1</b>	<b>2196,1</b>	<b>2125,4</b>	<b>1453</b>
Республика Адыгея	45,7	41,0	36,3	31,4	28,0	25,9	6,3	10,7	33,0	26,1	22,1
Республика Дагестан	7,8	7,1	6,7	9,1	5,0	2,1	0,8	1,0	2,6	1,8	1,5
Республика Ингушетия	16,3	15,5	11,3	11,5	...	2,2	1,0	1,2	1,9	0,3	0,1
Чеченская Республика	-	-	-	-	...	...	...	...	...	...	...
Кабардино-Балкарская Республика	34,4	31,7	31,5	35,9	21,5	19,8	9,5	16,8	25,9	13,1	10,4
Республика Калмыкия	7,3	9,3	9,2	16,8	16,2	15,8	14,3	13,0	13,8	20,5	7,6
Карачаево-Черкесская Республика	11,4	5,6	5,6	3,8	5,8	4,4	1,3	2,0	5,9	5,7	2,0
Республика Северная Осетия - Алания	7,4	7,9	8,0	9,2	7,3	6,6	3,8	4,4	7,0	2,2	1,7
Краснодарский край	654,8	608,1	598,6	603,9	658,0	580,0	325,8	569,6	612,6	621,9	468,7
Ставропольский край	183,0	154,0	209,4	262,8	288,4	290,2	224,3	277,5	224,8	205,1	151,2
Волгоградская область	160,0	184,4	158,6	207,1	211,7	199,7	288,2	232,9	398,3	340,6	208,6
Ростовская область	538,5	475,3	465,1	689,4	760,8	522,9	645,6	608,0	870,1	888,0	579,1
<b>Приволжский федеральный округ</b>						<b>531,5</b>	<b>710,6</b>	<b>607,8</b>	<b>994,9</b>	<b>847,8</b>	<b>545,7</b>
Республика Башкортостан	41,2	59,4	47,4	71,4	48,0	64,4	70,6	88,7	119,4	126,2	66,1
Республика Мордовия	0,3	0,5	0,5	0,6	0,4	0,4	0,3	0,2	3,3	3,5	1,4
Республика Татарстан	0,0	0,0	0,0	0,0	6,2	6,9	3,9	1,8	5,1	5,2	2,3
Чувашская Республика	0,1	0,3	0,2	0,1	0,2	0,2	0,1	0,1	0,0	0,1	0,1
Нижегородская область	1,3	1,4	0,9	0,3	0,2	0,2	0,2	0,1	0,1	0,1	0,0
Оренбургская область	63,6	72,3	52,6	112,4	94,2	104,9	143,4	113,6	202,1	184,3	103,7
Пензенская область	39,9	23,4	16,8	22,4	20,1	22,5	28,4	25,3	55,8	45,7	20,4
Самарская область	113,6	145,0	122,5	173,1	132,4	113,8	188,9	167,1	210,0	179,2	120,1
Саратовская область	237,2	197,0	158,4	220,5	172,1	176,4	236,9	177,4	355,5	258,7	207,4
Ульяновская область	53,8	50,7	37,7	64,2	41,3	41,8	38,0	33,7	43,6	44,9	24,1
<b>Уральский федеральный округ</b>						<b>13,7</b>	<b>13,8</b>	<b>10,7</b>	<b>41,7</b>	<b>17,3</b>	<b>8,8</b>
Курганская область	0,0	0,0	0,1	3,3	11,2	9,5	8,0	6,3	19,0	6,9	5,1
Тюменская область	-	0,0	-	...	0,2	0,1	-	0,1	0,1	-	-
Челябинская область	-	0,0	0,0	0,1	2,0	4,1	5,8	4,4	22,7	10,4	3,7
<b>Сибирский федеральный округ</b>						<b>89,6</b>	<b>60,8</b>	<b>89,4</b>	<b>139,3</b>	<b>171,4</b>	<b>117,3</b>
Алтайский край	46,5	44,8	38,0	69,2	99,8	79,2	52,7	83,3	125,7	151,9	101,3
Красноярский край	0,0	0,1	0,1	0,1	0,2	0,2	0,1	0,1	0,5	0,7	0,7
Кемеровская область	0,1	0,6	0,8	0,4	0,9	0,2	0,2	0,3	0,3	0,4	0,5
Новосибирская область	0,4	1,2	1,3	0,9	5,8	4,7	4,8	3,8	5,6	9,1	7,6
Омская область	0,1	0,2	0,4	0,6	4,7	5,3	2,8	2,0	7,2	9,3	7,2
<b>Дальневосточный федеральный округ</b>						<b>1,4</b>	<b>1,3</b>	<b>1,7</b>	<b>1,4</b>	<b>1,3</b>	<b>1,2</b>
Приморский край	0,0	0,2	0,9	1,1	0,9	1,0	0,9	1,2	1,0	0,9	0,8
Хабаровский край	0,0	0,1	0,2	0,1	0,1	0,1	0,1	0,1	0,1	0,1	0,1
Амурская область	0,3	1,3	1,0	0,4	0,3	0,2	0,3	0,5	0,3	0,3	0,3





**15.32. ВАЛОВОЙ СБОР КАРТОФЕЛЯ ПО РЕГИОНАМ РОССИЙСКОЙ ФЕДЕРАЦИИ**

(в хозяйствах всех категорий; тысяч тонн)

	В среднем за год					1996	1997	1998	1999	2000	2001
	1971-1975	1976-1980	1981-1985	1986-1990	1991-1995						
<b>Российская Федерация, млн. т</b>	<b>47,1</b>	<b>40,9</b>	<b>38,4</b>	<b>35,9</b>	<b>36,8</b>	<b>38,7</b>	<b>37,0</b>	<b>31,4</b>	<b>31,3</b>	<b>34,0</b>	<b>35,0</b>
<b>Центральный федеральный округ</b>						<b>12626,4</b>	<b>10381,6</b>	<b>9711,0</b>	<b>8705,5</b>	<b>11240,3</b>	<b>9654</b>
Белгородская область	443,3	422,5	471,6	421,6	484,3	634,0	630,7	569,7	403,0	586,9	537,6
Брянская область	2426,2	2186,8	1952,8	1940,6	1589	1403,8	922,8	1161,2	745,4	1022,4	935,7
Владимирская область	889,9	695,7	681,0	577,8	533,5	767,7	509,1	527,7	546,5	581,0	287,5
Воронежская область	754,6	859,9	787,8	630,9	704,6	417,4	742,6	668,1	568,3	1146,5	845,7
Ивановская область	633,2	462,4	352,5	346,2	319,5	334,9	224,4	163,6	235,4	335,6	157,3
Калужская область	880,5	1003,3	799,5	678,6	542,5	575,7	362,8	449,4	449,8	451,0	367,2
Костромская область	492,6	313,1	317,1	313,2	275,7	325,4	330,4	272,3	297,9	298,9	271,8
Курская область	1108,5	1069,0	1059,4	793,0	933,1	1054,6	876,8	947,8	595,2	1097,6	1004
Липецкая область	529,5	561,1	521,0	601,4	610,1	625,6	599,9	577,8	490,8	564,3	550,8
Московская область	1657,9	1408,2	1550,5	1515,6	1218	1711,7	1288,5	947,6	968,3	1043,2	771,9
Орловская область	939,6	821,2	656,5	698,9	731,6	685,2	507,5	622,1	456,5	924,7	720,6
Рязанская область	1300,1	1167,9	1225,8	993,9	740,7	800,7	718,1	526,5	554,4	636,5	530,3
Смоленская область	1424,4	1120,2	1087,3	744,5	693,0	743,8	496,7	216,9	436,8	351,2	406,2
Тамбовская область	683,3	591,1	561,7	531,2	561,8	535,4	464,4	415,3	449,1	539,2	642,1
Тверская область	1518,0	915,2	1001,5	779,5	515,4	649,5	540,2	587,9	605,1	627,2	604,5
Тульская область	794,5	822,7	790,9	688,9	943,3	966,8	755,4	750,2	576,6	698,8	688,9
Ярославская область	752,0	432,3	484,6	393,1	357,4	394,3	411,4	307,0	326,4	335,3	332,1
<b>Северо-Западный федеральный округ</b>						<b>3307,7</b>	<b>2928,2</b>	<b>2478,7</b>	<b>3253,4</b>	<b>2961,1</b>	<b>3009</b>
Республика Карелия	154,7	134,7	142,3	114,9	127,2	110,5	111,7	100,4	146,6	108,4	151,6
Республика Коми	213,5	195,8	184,9	181,1	172,2	211,8	207,9	284,7	244,9	268,2	279,4
Архангельская область	286,0	219,7	251,0	234,9	307,2	358,7	356,4	419,6	431,2	460,0	410,6
в том числе Ненецкий автономный округ	...	0,3	0,4	0,4	1,4	1,2	0,9	1,3	1,8	2,0	1,7
Вологодская область	608,0	425,1	447,9	363,3	491,2	658,8	735,4	422,9	704,0	573,8	555,2
Калининградская область	210,7	195,4	195,2	209,2	134,5	165,9	160,3	167,1	144,5	224,3	117,5
Ленинградская область	821,4	643,8	695,8	592,5	650,7	699,0	676,7	587,9	845,8	642,1	786,0
Мурманская область	7,8	4,1	6,1	6,2	21,8	26,7	31,9	25,1	30,7	29,1	29,6
Новгородская область	489,6	350,6	333,2	256,1	262,0	466,2	329,6	224,8	269,9	277,3	296,2
Псковская область	763,8	523,3	516,8	338,1	446,3	610,2	318,3	246,2	435,8	378,0	382,6
<b>Южный федеральный округ</b>						<b>2401,9</b>	<b>2645,6</b>	<b>2222,5</b>	<b>2038,2</b>	<b>2299,5</b>	<b>2866</b>
Республика Адыгея	33,1	35,1	48,4	40,1	42,7	94,7	93,5	91,0	59,4	57,2	70,7
Республика Дагестан	54,1	55,8	69,7	81,3	133,3	161,8	103,4	102,9	123,3	104,5	217,6
Республика Ингушетия	} 45,7	47,9	47,2	41,5	...	56,4	59,1	21,0	16,3	15,1	47,5
Чеченская Республика											
Кабардино-Балкарская Республика	58,2	78,8	100,5	127,5	130,8	95,5	103,1	100,9	115,5	128,8	155,9
Республика Калмыкия	4,0	2,5	2,5	4,3	5,8	4,0	4,5	3,9	4,4	4,7	5,7
Карачаево-Черкесская Республика	187,2	152,4	155,3	186,2	145,7	163,0	166,5	170,8	149,3	158,5	172,2
Республика Северная Осетия - Алания	102,3	113,0	134,2	108,1	116,4	52,0	79,8	83,6	83,9	89,6	96,6
Краснодарский край	495,1	442,5	471,5	516,0	678,3	797,8	822,8	715,1	577,6	657,6	729,1
Ставропольский край	256,8	244,3	259,6	306,3	344,0	315,0	384,7	285,3	275,7	240,5	248,4
Астраханская область	28,2	13,3	14,6	18,7	64,6	44,4	92,0	87,1	73,8	74,5	75,7
Волгоградская область	168,2	122,8	117,0	151,4	285,8	320,0	253,1	209,6	249,2	372,8	455,8
Ростовская область	253,6	228,0	226,0	241,9	455,5	297,4	483,2	351,2	310,0	395,5	591,0
<b>Приволжский федеральный округ</b>						<b>9765,1</b>	<b>9527,8</b>	<b>8463,9</b>	<b>8092,7</b>	<b>7661,2</b>	<b>8380</b>
Республика Башкортостан	1822,9	2006,2	1344,2	1392,4	1235	1295,8	1511,3	902,0	801,4	715,0	1038
Республика Марий Эл	670,1	510,2	523,1	544,1	510,1	572,4	500,5	581,7	583,9	442,5	414,8
Республика Мордовия	692,7	663,5	666,2	553,8	489,6	435,9	471,3	381,6	304,2	342,6	334,4
Республика Татарстан	1845,8	1804,8	1352,4	1393,6	1477	1374,4	1314,1	1245,9	1143,3	909,1	1356
Удмуртская Республика	680,6	663,9	482,6	583,2	674,8	580,8	572,1	597,0	685,1	542,2	571,5
Чувашская Республика	1159,7	814,3	1010,4	993,4	840,8	823,2	820,9	839,0	663,6	596,5	573,8
Кировская область	1016,2	807,1	690,9	713,3	728,6	750,3	647,0	733,0	731,2	640,9	604,4
Нижегородская область	2243,1	1668,4	1473,0	1300,3	1099	1186,4	824,3	932,2	786,9	705,8	674,4
Оренбургская область	374,9	381,1	309,8	335,5	395,2	293,0	365,2	200,4	312,6	321,6	313,6
Пензенская область	658,5	593,3	569,6	503,8	470,7	356,3	380,5	343,1	391,1	467,9	465,0
Пермская область	1142,5	970,2	769,4	774,9	735,1	768,5	800,4	904,7	834,4	691,4	796,6
в том числе Коми-Пермяцкий автономный округ	...	110,1	83,6	85,3	97,7	89,9	51,9	128,8	129,9	107,8	121,1
Самарская область	512,3	641,8	496,1	511,3	493,1	459,0	532,4	400,3	463,9	464,7	484,7
Саратовская область	366,2	296,7	276,5	264,5	437,2	428,8	363,5	139,4	170,7	587,1	468,7
Ульяновская область	649,4	528,1	399,9	411,1	373,1	440,3	424,4	263,7	220,4	233,9	283,6



	В среднем за год					1996	1997	1998	1999	2000	2001
	1971-1975	1976-1980	1981-1985	1986-1990	1991-1995						
<b>Уральский федеральный округ</b>						<b>2760,2</b>	<b>3266,9</b>	<b>2035,2</b>	<b>2655,1</b>	<b>2484,2</b>	<b>2832</b>
Курганская область	348,5	323,5	319,4	319,7	343,5	338,4	396,6	172,7	419,6	452,5	510,6
Свердловская область	1170,7	1094,8	1047,3	910,9	959,1	1152,5	1085,5	974,0	1069,2	973,8	1013
Тюменская область	535,7	512,2	622,5	573,9	663,6	706,2	721,8	520,9	601,8	641,0	671,6
в том числе:											
Ханты-Мансийский автономный округ	...	34,1	51,6	48,8	71,4	76,0	72,0	65,4	90,2	93,3	97,4
Ямало-Ненецкий автономный округ	...	0,7	1,0	1,1	6,5	3,1	0,9	2,7	1,1	2,4	3,3
Челябинская область	692,4	685,4	644,8	584,0	552,0	563,1	1063,1	367,5	564,5	417,0	636,4
<b>Сибирский федеральный округ</b>						<b>6312,7</b>	<b>6862,0</b>	<b>4908,3</b>	<b>5060,8</b>	<b>5954,3</b>	<b>6545</b>
Республика Алтай	31,8	35,1	30,7	27,0	43,8	63,2	76,7	55,5	46,6	37,2	35,4
Республика Бурятия	232,1	152,5	223,1	216,5	212,2	134,4	180,3	159,4	167,6	167,9	173,7
Республика Тыва	18,5	13,9	24,2	29,4	30,5	11,0	18,6	15,0	15,0	26,6	33,7
Республика Хакасия	151,9	124,2	138,2	117,6	152,8	163,5	261,3	148,6	185,6	183,5	211,4
Алтайский край	907,8	772,5	670,3	820,8	1021	1464,5	838,1	761,2	801,5	841,6	1052
Красноярский край	1045,1	879,9	895,7	862,2	1004	1018,2	1269,8	996,4	930,0	957,9	941,4
в том числе Эвенкийский автономный округ	...	0,3	0,4	0,7	0,6	0,2	0,3	0,7	0,6	1,1	1,0
Иркутская область	820,8	698,3	652,3	579,1	1061	924,4	993,9	903,4	970,9	935,6	940,1
в том числе Усть-Ордынский Бурятский автономный округ	...	78,4	72,6	62,8	179,2	134,9	150,3	156,6	175,5	141,6	137,0
Кемеровская область	1301,7	919,0	872,9	790,0	718,3	741,7	962,2	559,8	608,1	862,4	912,4
Новосибирская область	1055,7	869,9	784,8	720,2	772,3	738,8	941,7	449,0	425,3	814,2	893,5
Омская область	766,8	654,0	663,2	538,7	623,3	633,6	693,1	421,8	439,6	579,4	895,7
Томская область	237,3	240,2	239,8	227,4	272,0	200,2	376,5	286,6	232,3	317,4	248,1
Читинская область	272,4	200,0	205,7	190,6	269,6	219,2	249,9	151,6	238,4	230,7	208,0
в том числе Агинский Бурятский автономный округ	...	5,0	6,0	6,7	8,7	7,9	7,9	6,8	8,6	11,0	7,5
<b>Дальневосточный федеральный округ</b>						<b>1477,9</b>	<b>1427,6</b>	<b>1598,9</b>	<b>1538,1</b>	<b>1378,9</b>	<b>1679</b>
Республика Саха (Якутия)	54,6	59,0	76,6	80,6	76,5	59,1	81,8	66,9	82,2	70,6	68,5
Приморский край	374,1	436,4	458,1	329,6	379,2	475,4	370,0	536,9	354,3	295,3	433,7
Хабаровский край	139,3	153,3	168,4	233,1	248,5	315,4	316,2	327,3	336,0	323,6	326,0
Амурская область	317,0	315,7	263,6	307,9	318,0	316,7	358,8	347,8	444,4	398,3	491,2
Камчатская область	57,8	71,4	73,6	85,1	69,6	73,1	83,2	78,7	59,2	73,0	66,0
в том числе Корякский автономный округ	...	1,3	1,4	1,7	3,4	2,6	2,2	-	2,9	3,4	3,4
Магаданская область	20,1	24,8	30,7	28,8	22,0	26,2	24,8	16,2	15,6	13,1	11,7
Сахалинская область	165,0	173,6	131,1	132,5	127,9	118,1	112,5	154,0	161,7	106,1	178,0
Еврейская автономная область	67,1	89,5	104,3	131,9	102,7	93,8	80,0	71,1	84,8	98,9	103,9
Чукотский автономный округ	...	0,0	0,2	0,1	0,1	-	0,2	0,1	-	0,1	0,1

**15.33. ВАЛОВОЙ СБОР ОВОЩЕЙ ПО РЕГИОНАМ РОССИЙСКОЙ ФЕДЕРАЦИИ**

(в хозяйствах всех категорий; тысяч тонн)

	В среднем за год					1996	1997	1998	1999	2000	2001
	1971-1975	1976-1980	1981-1985	1986-1990	1991-1995						
<b>Российская Федерация, млн. т</b>	<b>10,1</b>	<b>10,4</b>	<b>12,1</b>	<b>11,2</b>	<b>10,2</b>	<b>10,7</b>	<b>11,1</b>	<b>10,5</b>	<b>12,3</b>	<b>12,5</b>	<b>13,3</b>
<b>Центральный федеральный округ</b>						<b>3233,9</b>	<b>3069,9</b>	<b>2932,2</b>	<b>3292,5</b>	<b>3466,7</b>	<b>3306</b>
Белгородская область	131,0	147,8	171,8	198,6	128,4	143,7	164,1	153,1	158,8	170,9	164,4
Брянская область	207,3	166,2	175,7	174,5	134,8	150,3	189,3	196,5	203,5	218,1	195,1
Владимирская область	149,2	85,0	113,1	107,9	186,3	227,4	203,8	213,6	247,2	224,5	164,4
Воронежская область	221,4	236,2	282,3	271,7	194,7	172,6	178,3	189,6	195,4	217,5	215,7
Ивановская область	97,9	46,8	77,5	78,7	88,2	108,4	68,2	53,7	94,8	95,4	72,4
Калужская область	90,2	79,3	95,0	78,5	91,2	93,6	97,8	109,1	116,7	121,6	118,8
Костромская область	97,2	35,3	50,2	44,9	90,8	132,9	135,5	130,6	139,3	165,1	159,7
Курская область	118,7	147,6	183,3	170,9	150,1	148,2	150,3	160,0	164,3	168,8	158,7
Липецкая область	83,3	105,1	132,0	139,9	158,4	169,3	142,1	155,8	124,2	133,4	138,0
Московская область	1019,6	819,9	949,7	906,1	590,8	595,4	517,9	489,1	548,7	681,8	618,4
Орловская область	59,5	71,0	88,4	80,9	65,2	89,3	80,1	92,0	79,8	92,6	82,3
Рязанская область	137,7	135,7	173,6	129,2	126,8	203,6	249,1	174,0	166,3	175,4	177,0
Смоленская область	117,0	95,0	116,4	85,6	126,2	109,3	135,5	102,1	111,9	103,5	101,5
Тамбовская область	102,4	108,9	123,2	149,0	145,3	146,1	153,1	180,8	227,6	182,4	214,8
Тверская область	181,2	115,3	148,3	103,3	111,1	302,0	168,1	229,7	264,0	259,7	266,4
Тульская область	167,8	151,7	187,3	139,8	170,8	203,9	202,0	185,8	239,5	225,6	213,8
Ярославская область	144,0	75,2	100,3	93,2	190,5	238,0	234,9	116,8	210,5	230,4	244,8



	В среднем за год					1996	1997	1998	1999	2000	2001
	1971-1975	1976-1980	1981-1985	1986-1990	1991-1995						
<b>Северо-Западный федеральный округ</b>						<b>779,7</b>	<b>816,7</b>	<b>783,4</b>	<b>940,4</b>	<b>959,1</b>	<b>979,8</b>
Республика Карелия	27,2	21,3	29,8	23,5	17,0	23,4	18,9	18,5	31,7	30,2	32,1
Республика Коми	25,0	26,5	28,1	28,5	22,7	32,2	31,5	39,6	42,6	38,6	45,9
Архангельская область	36,6	25,9	39,3	37,9	40,7	82,4	76,3	79,2	86,3	89,6	96,3
в том числе Ненецкий автономный округ	-	...	...	...	...	0,1	0,1	0,1	0,1	0,1	0,1
Вологодская область	69,7	52,3	86,9	58,1	78,1	108,8	125,5	148,3	201,1	193,6	202,9
Калининградская область	53,2	47,4	69,4	56,7	70,1	61,9	75,0	60,0	62,6	79,1	72,2
Ленинградская область	368,7	374,0	485,8	363,6	258,0	239,9	241,0	219,9	267,6	264,6	255,5
Мурманская область	3,1	4,3	6,0	7,1	4,7	4,8	5,6	5,0	5,5	5,3	4,2
Новгородская область	74,8	43,0	63,2	35,5	66,1	99,9	93,3	110,3	117,4	119,4	130,1
Псковская область	83,9	47,6	59,6	42,2	111,7	126,6	149,7	102,6	125,7	138,8	140,6
<b>Южный федеральный округ</b>						<b>1416,8</b>	<b>1624,5</b>	<b>1745,0</b>	<b>2005,5</b>	<b>2053,3</b>	<b>2427</b>
Республика Адыгея	48,7	73,0	64,7	82,7	55,0	69,5	55,1	56,2	41,1	46,9	36,9
Республика Дагестан	106,7	180,7	186,6	236,8	182,1	131,3	133,7	256,1	385,6	310,0	449,8
Республика Ингушетия	} 131,8	173,9	165,9	152,2	...	15,6	11,0	4,8	4,9	4,1	4,6
Чеченская Республика											
Кабардино-Балкарская Республика	78,4	87,2	93,8	102,7	75,6	69,9	80,4	111,8	140,4	167,5	224,6
Республика Калмыкия	12,0	18,0	18,0	22,7	14,4	12,0	11,6	8,2	11,9	12,3	12,3
Карачаево-Черкесская Республика	18,8	20,6	35,8	48,9	26,2	37,6	32,2	37,9	41,3	46,7	47,5
Республика Северная Осетия - Алания	53,1	65,6	72,4	65,9	29,4	17,1	18,3	21,8	31,7	28,8	42,1
Краснодарский край	711,8	843,7	875,2	947,7	718,8	351,2	375,3	389,7	416,6	487,3	453,7
Ставропольский край	236,8	275,1	284,0	301,2	200,3	138,2	120,8	137,4	135,9	166,4	150,3
Астраханская область	311,7	452,8	472,4	407,4	214,2	98,2	155,2	153,2	189,9	190,5	244,9
Волгоградская область	244,1	333,8	336,3	315,1	237,7	240,1	281,0	251,7	279,5	246,3	306,1
Ростовская область	521,6	635,3	613,1	575,2	364,4	236,3	350,1	316,3	326,8	346,5	454,2
<b>Приволжский федеральный округ</b>						<b>2841,7</b>	<b>2970,4</b>	<b>2653,0</b>	<b>3204,8</b>	<b>2981,6</b>	<b>3231</b>
Республика Башкортостан	171,9	232,4	265,0	188,8	185,6	248,0	314,3	243,8	281,5	224,2	285,1
Республика Марий Эл	55,0	38,3	68,5	53,2	78,3	64,8	83,4	84,0	109,5	107,4	103,3
Республика Мордовия	55,1	56,0	65,8	70,0	79,5	86,5	94,4	102,8	93,9	111,8	105,9
Республика Татарстан	136,1	154,8	227,3	218,9	220,5	238,5	234,3	226,6	302,7	228,8	335,7
Удмуртская Республика	90,1	81,2	112,9	84,7	142,3	153,0	167,9	148,7	202,7	155,1	184,2
Чувашская Республика	98,9	69,5	104,6	100,4	88,0	117,7	153,1	111,7	161,5	197,1	201,8
Кировская область	111,1	72,8	89,7	87,4	215,9	358,8	370,6	358,1	381,3	357,0	346,0
Нижегородская область	331,8	201,4	243,3	261,4	271,4	285,6	268,1	251,0	264,6	276,8	272,4
Оренбургская область	117,1	133,9	162,5	119,0	152,4	169,5	207,9	183,8	228,2	248,0	262,3
Пензенская область	109,1	116,8	149,0	136,9	103,8	125,9	136,4	151,2	167,7	162,1	171,4
Пермская область	163,4	157,0	214,3	185,5	267,8	360,7	368,9	351,2	512,2	440,7	468,8
в том числе Коми-Пермяцкий автономный округ	...	8,8	11,5	9,3	24,1	34,1	40,0	36,5	57,2	49,2	44,1
Самарская область	200,0	232,9	254,8	198,3	152,6	175,9	175,1	170,4	192,4	178,1	182,9
Саратовская область	180,7	245,0	322,5	267,3	308,3	326,9	271,9	164,3	182,3	183,3	176,0
Ульяновская область	69,8	75,6	94,6	89,4	123,2	130,0	124,2	105,7	124,3	111,2	135,4
<b>Уральский федеральный округ</b>						<b>660,0</b>	<b>737,1</b>	<b>596,2</b>	<b>802,1</b>	<b>785,1</b>	<b>915,5</b>
Курганская область	47,5	59,0	86,9	65,9	107,4	93,6	110,6	88,9	129,8	161,6	191,5
Свердловская область	234,7	267,6	298,8	247,2	242,1	247,1	279,4	268,0	347,0	328,5	346,2
Тюменская область	47,1	71,8	107,5	88,3	104,7	128,3	140,7	105,3	147,5	147,4	187,1
в том числе:											
Ханты-Мансийский автономный округ	...	4,5	6,4	7,2	12,1	11,3	9,4	8,2	23,2	19,2	24,8
Ямало-Ненецкий автономный округ	...	0,2	0,4	0,8	1,1	1,2	0,8	0,6	0,5	0,4	0,3
Челябинская область	153,7	195,3	240,3	184,6	136,0	191,0	206,5	134,0	177,9	147,5	190,8
<b>Сибирский федеральный округ</b>						<b>1349,1</b>	<b>1537,7</b>	<b>1321,5</b>	<b>1578,5</b>	<b>1715,6</b>	<b>1865</b>
Республика Алтай	5,1	3,8	5,8	4,4	9,0	11,2	14,0	15,7	15,9	12,9	12,4
Республика Бурятия	33,7	23,7	35,1	37,9	38,2	40,1	53,8	43,3	56,3	78,3	78,8
Республика Тыва	4,9	4,8	7,3	7,5	4,9	3,3	6,2	6,6	4,3	5,4	8,8
Республика Хакасия	31,3	28,0	45,3	39,1	88,4	99,0	128,5	84,3	96,1	94,6	118,6
Алтайский край	145,8	138,1	154,8	189,3	198,3	231,6	198,1	186,9	220,1	204,5	196,6
Красноярский край	135,0	157,3	237,4	178,1	196,6	199,3	235,5	213,6	227,2	253,0	232,6
в том числе Эвенкийский автономный округ	...	0,1	0,1	0,2	0,1	0,1	0,1	0,4	0,4	0,8	0,8
Иркутская область	107,5	112,1	131,5	113,2	144,4	143,1	171,8	150,6	197,0	198,5	195,6
в том числе Усть-Ордынский Бурятский автономный округ	...	6,6	7,8	6,2	20,0	19,0	20,4	20,9	22,7	22,5	22,9
Кемеровская область	209,2	179,4	197,1	174,8	119,6	127,9	129,7	116,5	129,8	147,6	141,7
Новосибирская область	160,5	170,3	196,2	181,3	229,2	230,8	268,2	232,4	333,3	388,1	459,8
Омская область	124,0	130,8	160,9	161,6	154,7	140,9	200,9	138,0	153,6	186,5	284,7
Томская область	35,3	51,9	68,6	59,9	60,0	64,3	69,0	84,1	80,5	86,7	82,0
Читинская область	55,2	46,0	55,4	45,5	60,4	57,7	62,0	49,5	64,5	59,6	53,1
в том числе Агинский Бурятский автономный округ	...	1,1	1,7	1,8	2,4	2,2	2,6	2,4	3,5	3,4	2,5



	В среднем за год					1996	1997	1998	1999	2000	2001
	1971-1975	1976-1980	1981-1985	1986-1990	1991-1995						
<b>Дальневосточный федеральный округ</b>						<b>450,1</b>	<b>373,9</b>	<b>513,2</b>	<b>464,1</b>	<b>493,9</b>	<b>533,9</b>
Республика Саха (Якутия)	19,0	20,2	28,8	28,5	26,1	24,4	37,4	28,6	33,7	34,6	33,8
Приморский край	112,2	149,5	147,6	128,7	102,3	124,2	90,2	126,0	88,8	93,9	114,6
Хабаровский край	59,6	78,9	90,1	107,1	83,8	124,0	78,8	145,3	141,9	137,5	140,4
Амурская область	69,2	80,0	81,1	75,8	68,5	83,1	79,6	102,3	95,1	114,5	112,1
Камчатская область	19,5	20,4	23,7	26,8	28,9	44,4	39,2	42,1	34,7	39,8	35,3
в том числе Корякский автономный округ	...	0,1	0,1	0,1	0,4	0,3	0,1	-	0,2	0,3	0,3
Магаданская область	14,7	13,9	17,1	18,4	7,9	5,4	3,7	4,5	4,5	3,8	3,3
Сахалинская область	48,1	49,2	47,9	48,8	36,0	29,9	33,8	44,5	42,5	43,5	64,6
Еврейская автономная область	28,5	34,3	32,0	30,6	14,0	14,7	11,1	19,8	22,9	26,0	29,7
Чукотский автономный округ	...	0,1	0,2	0,3	0,2	0,2	0,1	0,1	0,1	0,2	0,2

**15.34. ПЛОЩАДЬ ПЛОДОВО-ЯГОДНЫХ, ВИНОГРАДНЫХ И ЧАЙНЫХ НАСАЖДЕНИЙ**  
(в хозяйствах всех категорий; тысяч гектаров)

	1970	1975	1980	1985	1990	1995	1996	1997	1998	1999	2000	2001
Площадь плодово-ягодных насаждений	1351	1244	1100	907	866	944	936	927	910	906	911	913
в том числе в плодоносящем возрасте	792	869	746	674	650	731	730	739	740	747	760	768
Площадь виноградных насаждений	164	175	199	177	147	90	84	80	72	71	72	70
в том числе в плодоносящем возрасте	127	114	129	135	116	79	75	72	64	62	61	59
Площадь чайных насаждений	1,7	1,7	1,7	1,8	1,7	1,6	1,6	1,6	1,5	1,5	1,5	1,5

**15.35. ВАЛОВОЙ СБОР И УРОЖАЙНОСТЬ ПЛОДОВ, ЯГОД И ВИНОГРАДА**  
(в хозяйствах всех категорий)

Годы	Валовой сбор, тыс.т			Урожайность, ц/га		Годы	Валовой сбор, тыс.т			Урожайность, ц/га	
	плоды, ягоды и виноград	в том числе		плоды и ягоды	виноград		плоды, ягоды и виноград	в том числе		плоды и ягоды	виноград
		плоды и ягоды	виноград					плоды и ягоды	виноград		
В среднем за год:						1996	3461	3115	346	42,5	45,4
1971-1975	2895	2264	631	26,2	51,1	1997	3097	2817	280	38,1	38,4
1976-1980	3138	2424	714	29,4	57,0	1998	2606	2413	193	32,0	30,1
1981-1985	3634	2787	847	38,9	60,6	1999	2354	2106	248	27,8	39,8
1986-1990	3289	2603	686	39,5	54,1	2000	3401	3122	279	40,5	45,1
1991-1995	2847	2417	430	35,2	42,5	2001	3075	2840	235	36,6	39,2

**15.36. ПЛОЩАДЬ ПЛОДОВО-ЯГОДНЫХ, ВИНОГРАДНЫХ, ЧАЙНЫХ НАСАЖДЕНИЙ И ВАЛОВОЙ СБОР ПЛОДОВ, ЯГОД, ВИНОГРАДА И ЧАЙНОГО ЛИСТА ПО КАТЕГОРИЯМ ХОЗЯЙСТВ в 2001 г.**

	Площадь плодово-ягодных насаждений, тыс.га		Площадь виноградных насаждений, тыс.га		Площадь чайных насаждений, тыс.га		Валовой сбор, тыс.т		
	всего	в том числе в плодоносящем возрасте	всего	в том числе в плодоносящем возрасте	всего	в том числе в плодоносящем возрасте	плодов (семечковых, косточковых, орехоплодных), ягод и винограда	в том числе винограда	чайного листа (сортового)
<b>Хозяйства всех категорий</b>	<b>913</b>	<b>768</b>	<b>70</b>	<b>59</b>	<b>1,5</b>	<b>1,4</b>	<b>3075</b>	<b>235</b>	<b>1,2</b>
в том числе:									
сельскохозяйственные организации	251	209	64	53	1,5	1,4	594	195	1,2
хозяйства населения	659	557	6	6	-	-	2475	39	-
крестьянские (фермерские) хозяйства	3	2	0,6	0,4	0,0	0,0	6	1,2	0,01



## ЖИВОТНОВОДСТВО

## 15.37. ПОГОЛОВЬЕ СКОТА

(на 1 января; в хозяйствах всех категорий; миллионов голов)

Годы	Крупный рогатый скот	в том числе коровы	Свиньи	Овцы и козы	Годы	Крупный рогатый скот	в том числе коровы	Свиньи	Овцы и козы
1916	33,0	17,3	11,3	47,0	1992	54,7	20,6	35,4	55,3
1928	37,6	19,9	13,1	59,3	1993	52,2	20,2	31,5	51,4
1931	25,5	16,1	5,6	36,9	1994	48,9	19,8	28,6	43,7
1941	27,8	14,2	12,1	51,2	1995	43,3	18,4	24,9	34,5
1951	30,2	13,3	11,9	46,2	1996	39,7	17,4	22,6	28,0
1961	38,2	17,9	29,4	65,5	1997	35,1	15,9	19,1	22,8
1971	51,6	20,6	33,2	67,0	1998	31,5	14,5	17,3	18,8
1976	57,6	21,7	27,8	66,1	1999	28,5	13,5	17,2	15,6
1981	58,1	22,2	36,0	65,0	2000	28,0	13,1	18,3	14,8
1986	59,6	21,6	39,0	63,4	2001	27,3	12,7	15,7	14,8
1991	57,0	20,5	38,3	58,2	2002	27,1	12,2	16,0	15,3

## 15.38. ПОГОЛОВЬЕ СКОТА ПО КАТЕГОРИЯМ ХОЗЯЙСТВ на 1 января 2002 г.

(миллионов голов)

	Крупный рогатый скот	в том числе коровы	Свиньи	Овцы и козы	в том числе овцы	Лошади
<b>Хозяйства всех категорий</b>	<b>27,1</b>	<b>12,2</b>	<b>16,0</b>	<b>15,3</b>	<b>13,0</b>	<b>1,6</b>
в том числе:						
сельскохозяйственные организации	15,8	6,1	8,7	4,4	4,3	0,7
хозяйства населения	10,7	5,8	6,9	9,7	7,6	0,8
крестьянские (фермерские) хозяйства	0,6	0,3	0,4	1,2	1,1	0,1

## 15.39. СТРУКТУРА ПОГОЛОВЬЯ СКОТА ПО КАТЕГОРИЯМ ХОЗЯЙСТВ

(на 1 января; в процентах от хозяйств всех категорий)

	1971	1976	1981	1986	1991	1995	1996	1997	1998	1999	2000	2001	2002
<b>Сельскохозяйственные организации</b>													
Крупный рогатый скот	78,0	82,8	83,6	84,1	82,7	71,9	69,8	67,5	65,3	63,4	62,3	60,5	58,4
в том числе коровы	65,6	73,2	75,4	76,0	74,5	62,1	60,0	57,6	55,4	53,7	52,6	51,2	49,8
Свиньи	79,9	82,2	83,6	85,6	81,5	67,3	65,0	60,4	58,0	54,9	54,6	54,2	54,1
Овцы и козы	70,4	76,3	76,7	76,4	72,3	53,2	48,2	43,6	38,6	34,8	32,7	31,0	29,0
<b>Хозяйства населения</b>													
Крупный рогатый скот	22,0	17,2	16,4	15,9	17,3	26,7	28,7	31,0	33,1	34,8	35,9	37,6	39,4
в том числе коровы	34,4	26,8	24,6	24,0	25,5	36,4	38,4	40,8	42,9	44,4	45,5	46,8	47,9
Свиньи	20,1	17,8	16,4	14,4	18,5	31,3	33,4	37,9	40,2	42,9	42,9	43,2	43,1
Овцы и козы	29,6	23,7	23,3	23,6	27,7	43,5	47,9	52,4	56,3	59,7	61,8	63,2	63,1
<b>Крестьянские (фермерские) хозяйства</b>													
Крупный рогатый скот	-	-	-	-	0,0	1,4	1,5	1,5	1,6	1,8	1,8	1,9	2,2
в том числе коровы	-	-	-	-	0,0	1,5	1,6	1,6	1,7	1,9	1,9	2,0	2,3
Свиньи	-	-	-	-	0,0	1,4	1,6	1,7	1,8	2,2	2,5	2,6	2,8
Овцы и козы	-	-	-	-	0,0	3,3	3,9	4,0	5,1	5,5	5,5	5,8	7,9

## 15.40. ПОГОЛОВЬЕ ПТИЦЫ

(на 1 января; миллионов голов)

	1971	1976	1981	1986	1991	1995	1996	1997	1998	1999	2000	2001	2002
<b>Поголовье птицы в хозяйствах всех категорий - всего</b>	<b>358</b>	<b>394</b>	<b>564</b>	<b>628</b>	<b>660</b>	<b>491</b>	<b>423</b>	<b>372</b>	<b>360</b>	<b>356</b>	<b>346</b>	<b>339</b>	<b>343</b>
в том числе в сельскохозяйственных организациях	167	218	380	448	465	319	260	219	215	215	208	205	217
из него взрослой птицы	93	108	155	167	162	123	110	100	100	100	98	95	100
в том числе:													
кур и петухов	90	106	150	164	159	121	109	99	99	98	97	93	99
гусей	0,2	0,2	0,4	0,6	1,4	1,1	0,9	0,6	0,5	0,5	0,5	0,5	0,5

## 15.41. ПРОИЗВОДСТВО ОСНОВНЫХ ПРОДУКТОВ ЖИВОТНОВОДСТВА

(в хозяйствах всех категорий)

	В среднем за год					1996	1997	1998	1999	2000	2001
	1971-1975	1976-1980	1981-1985	1986-1990	1991-1995						
Скот и птица на убой (в убойном весе), тыс. т	7107	7361	8075	9671	7550	5336	4854	4703	4313	4432	4451
в том числе:											
крупный рогатый скот	3148	3472	3423	4096	3391	2630	2395	2247	1868	1895	1872
свиньи	2668	2443	2838	3347	2475	1705	1546	1505	1485	1569	1498
овцы и козы	453	373	333	369	323	230	199	178	144	140	133
птица	693	953	1382	1747	1277	690	630	690	748	766	884
Молоко, млн. т	46,7	48,2	48,7	54,2	45,4	35,8	34,1	33,3	32,3	32,3	32,9
Яйца, млрд. шт.	29,9	36,7	43,1	47,9	40,3	31,9	32,2	32,7	33,1	34,1	35,2
Шерсть (в физическом весе), тыс. т	219	222	221	225	151	77	61	48	40	40	40
Мед, тыс. т	54,2	52,9	47,3	47,1	50,5	46,2	48,8	49,6	51,0	53,9	52,7



**15.42. ПРОИЗВОДСТВО СКОТА И ПТИЦЫ НА УБОЙ И МОЛОКА**

(в хозяйствах всех категорий; миллионы тонн)

Годы	Скот и птица на убой (в убойном весе)	Молоко	Годы	Скот и птица на убой (в убойном весе)	Молоко	Годы	Скот и птица на убой (в убойном весе)	Молоко
1917	2,6	17,8	1980	7,4	46,8	1995	5,8	39,2
1922	1,1	16,9	1985	8,5	50,2	1996	5,3	35,8
1940	2,4	17,8	1990	10,1	55,7	1997	4,9	34,1
1950	2,6	21,4	1991	9,4	51,9	1998	4,7	33,3
1960	4,5	34,5	1992	8,3	47,2	1999	4,3	32,3
1970	6,2	45,4	1993	7,5	46,5	2000	4,4	32,3
1975	7,5	48,1	1994	6,8	42,2	2001	4,5	32,9

**15.43. ПРОИЗВОДСТВО СКОТА И ПТИЦЫ НА УБОЙ ПО РЕГИОНАМ РОССИЙСКОЙ ФЕДЕРАЦИИ**

(в хозяйствах всех категорий; в убойном весе; тысяч тонн)

	В среднем за год					1996	1997	1998	1999	2000	2001
	1971-1975	1976-1980	1981-1985	1986-1990	1991-1995						
<b>Российская Федерация, млн. т</b>	<b>7,1</b>	<b>7,4</b>	<b>8,1</b>	<b>9,7</b>	<b>7,5</b>	<b>5,3</b>	<b>4,9</b>	<b>4,7</b>	<b>4,3</b>	<b>4,4</b>	<b>4,5</b>
<b>Центральный федеральный округ</b>						<b>1181,8</b>	<b>1022,2</b>	<b>1005,1</b>	<b>951,3</b>	<b>977,6</b>	<b>952,6</b>
Белгородская область	139,3	136,6	154,2	195,1	149,2	112,1	92,9	92,2	100,6	115,2	111,8
Брянская область	113,4	108,5	113,2	128,0	102,2	79,5	72,1	68,9	64,9	60,1	55,5
Владимирская область	48,2	52,4	65,9	81,9	65,7	45,8	37,0	35,4	33,6	38,3	39,5
Воронежская область	223,1	235,2	241,5	289,6	190,8	133,6	112,5	112,4	106,1	107,1	106,4
Ивановская область	42,4	46,4	56,8	74,5	55,9	31,2	28,0	28,6	26,7	26,4	25,7
Калужская область	57,7	56,8	57,8	76,4	66,9	51,5	43,8	43,1	39,7	40,7	41,2
Костромская область	38,7	40,1	44,2	49,5	45,7	36,6	32,9	34,1	28,0	28,3	28,2
Курская область	125,7	125,6	128,6	154,6	114,9	84,9	79,4	85,2	77,4	79,7	74,4
Липецкая область	92,6	91,4	100,2	130,4	96,5	68,1	56,4	51,7	50,0	59,6	64,0
Московская область	171,6	193,6	232,4	267,2	201,1	118,8	91,9	87,1	82,4	84,4	83,0
Орловская область	81,1	81,9	81,7	103,4	85,5	62,4	59,3	56,1	55,5	58,5	56,9
Рязанская область	109,4	102,5	100,8	119,4	93,3	58,9	48,5	49,6	47,6	49,3	44,0
Смоленская область	95,2	97,7	96,6	97,5	73,7	51,2	46,3	41,9	35,1	34,5	33,0
Тамбовская область	119,7	113,6	116,2	152,5	113,5	77,3	67,7	65,8	62,1	60,1	56,2
Тверская область	116,4	114,5	107,9	122,2	90,4	64,1	57,9	57,8	48,8	44,7	43,7
Тульская область	97,5	103,2	118,4	137,1	95,1	67,2	59,6	59,8	58,8	58,5	59,2
Ярославская область	55,0	56,5	57,0	66,3	54,9	38,6	36,0	35,4	34,0	32,2	29,9
<b>Северо-Западный федеральный округ</b>						<b>267,4</b>	<b>239,4</b>	<b>246,3</b>	<b>222,2</b>	<b>231,0</b>	<b>251,6</b>
Республика Карелия	14,9	17,5	20,7	23,8	20,5	8,9	6,7	7,1	5,7	6,4	6,7
Республика Коми	19,3	24,7	30,3	38,6	29,7	19,2	15,4	15,9	14,6	14,5	15,2
Архангельская область	36,2	40,2	48,4	60,6	51,0	27,0	23,8	22,2	17,9	17,1	17,8
в том числе Ненецкий автономный округ	2,7	3,3	3,7	4,2	3,3	2,2	2,5	2,0	1,9	1,5	1,6
Вологодская область	65,3	76,9	91,2	107,0	86,7	62,8	52,7	55,9	47,9	51,6	55,3
Калининградская область	53,2	56,6	57,9	67,8	51,8	30,4	28,9	32,0	27,4	23,2	28,7
Ленинградская область	100,4	128,9	160,0	179,3	130,9	55,2	55,5	59,3	60,5	67,0	75,7
Мурманская область	5,3	8,1	14,4	24,1	16,1	6,7	5,0	4,9	5,1	6,5	6,8
Новгородская область	45,3	45,7	51,0	57,5	41,7	22,7	21,7	20,7	17,9	19,5	21,3
Псковская область	83,7	82,7	73,1	78,9	59,3	34,5	29,7	28,3	25,2	25,2	24,1
<b>Южный федеральный округ</b>						<b>919,2</b>	<b>813,8</b>	<b>755,4</b>	<b>729,0</b>	<b>774,7</b>	<b>795,9</b>
Республика Адыгея	26,5	27,3	31,0	39,5	27,1	17,5	14,8	13,8	14,0	13,4	15,6
Республика Дагестан	52,0	57,5	59,6	70,8	63,2	57,8	60,4	60,1	52,0	52,8	51,0
Республика Ингушетия	}	32,7	32,4	37,8	44,5	2,3	2,5	2,2	3,3	2,1	1,7
Чеченская Республика						...	...	...	...	...	...
Кабардино-Балкарская Республика	32,0	31,7	36,3	43,8	27,9	19,9	21,6	21,7	23,2	25,4	26,1
Республика Калмыкия	42,3	42,0	44,4	50,1	49,3	35,7	27,8	15,8	11,5	9,5	12,5
Карачаево-Черкесская Республика	23,4	24,1	34,7	40,9	28,4	20,0	18,9	17,1	14,7	16,7	17,6
Республика Северная Осетия - Алания	26,2	28,6	35,7	41,7	30,0	22,8	22,7	22,9	23,2	24,1	24,6
Краснодарский край	415,5	424,1	472,4	584,8	384,8	249,7	210,5	202,9	204,3	239,2	260,3
Ставропольский край	193,3	191,1	233,0	279,2	212,6	139,8	139,0	121,0	113,0	115,2	115,6
Астраханская область	38,4	42,1	41,8	48,7	43,6	32,2	26,3	19,6	16,3	18,3	17,1
Волгоградская область	192,6	185,0	201,9	248,2	189,5	147,1	124,9	127,3	121,6	113,2	107,3
Ростовская область	335,1	313,0	341,3	384,4	279,8	174,4	144,4	131,0	131,9	144,8	146,5



	В среднем за год					1996	1997	1998	1999	2000	2001
	1971-1975	1976-1980	1981-1985	1986-1990	1991-1995						
<b>Приволжский федеральный округ</b>						<b>1465,0</b>	<b>1380,6</b>	<b>1389,4</b>	<b>1264,6</b>	<b>1274,2</b>	<b>1267</b>
Республика Башкортостан	239,3	264,1	273,0	304,1	290,4	263,1	263,2	266,0	211,5	204,4	211,0
Республика Марий Эл	49,3	55,0	55,3	74,5	64,6	43,9	42,2	46,2	44,6	40,3	40,3
Республика Мордовия	68,4	65,2	70,5	89,4	74,9	58,8	54,1	55,7	53,8	51,8	50,2
Республика Татарстан	210,8	222,8	227,5	268,6	243,2	198,9	191,8	186,4	172,4	170,6	171,0
Удмуртская Республика	83,0	86,5	89,0	113,8	107,2	81,9	75,2	77,5	73,7	77,0	76,4
Чувашская Республика	72,9	72,0	78,1	103,8	90,9	70,9	68,5	66,7	66,3	66,8	60,7
Кировская область	108,6	110,0	121,4	143,8	128,3	97,3	92,7	93,7	86,4	83,8	82,1
Нижегородская область	148,3	161,5	167,9	192,7	154,5	95,2	89,0	88,1	83,2	94,5	92,9
Оренбургская область	175,2	178,0	181,4	212,8	150,1	98,0	85,5	85,4	74,8	76,6	83,3
Пензенская область	117,7	115,1	125,9	161,6	110,1	68,3	57,1	53,4	52,8	54,0	47,9
Пермская область	107,0	116,4	126,3	150,3	138,6	98,9	98,4	97,2	93,4	97,5	95,5
в том числе Коми-Пермяцкий автономный округ	12,0	14,2	12,8	13,3	12,5	7,4	7,5	7,3	7,2	7,2	7,7
Самарская область	134,3	148,6	165,9	211,8	166,3	103,7	92,2	95,3	89,0	90,8	85,4
Саратовская область	174,0	181,6	201,8	260,5	175,4	123,4	119,6	128,7	119,0	125,5	129,7
Ульяновская область	92,7	97,1	95,7	122,2	99,7	62,7	51,1	49,1	43,7	40,6	40,9
<b>Уральский федеральный округ</b>						<b>422,3</b>	<b>371,8</b>	<b>376,7</b>	<b>342,2</b>	<b>344,3</b>	<b>358,4</b>
Курганская область	118,8	108,4	124,5	149,1	113,2	82,3	65,7	66,8	56,6	57,9	53,7
Свердловская область	117,2	131,4	147,2	177,8	164,2	134,2	122,5	120,7	115,2	115,8	114,8
Тюменская область	93,1	102,8	110,2	135,6	112,1	91,0	84,7	82,5	79,6	86,0	88,5
в том числе:											
Ханты-Мансийский автономный округ	4,8	5,2	7,1	8,7	10,0	7,8	7,2	6,1	4,9	4,5	4,3
Ямало-Ненецкий автономный округ	4,6	4,2	4,3	5,6	4,7	5,3	4,6	4,3	3,5	3,2	3,0
Челябинская область	140,6	138,0	166,5	186,0	155,2	114,8	98,9	106,7	90,8	84,6	101,4
<b>Сибирский федеральный округ</b>						<b>950,3</b>	<b>911,8</b>	<b>839,3</b>	<b>732,1</b>	<b>747,7</b>	<b>741,3</b>
Республика Алтай	19,9	16,8	17,3	20,6	17,5	14,4	14,3	12,0	11,9	12,3	12,7
Республика Бурятия	53,1	55,7	59,1	68,4	60,3	45,2	45,3	42,8	37,0	36,2	35,2
Республика Тыва	20,7	18,7	18,0	23,0	19,2	18,4	17,0	15,8	15,0	12,3	13,2
Республика Хакасия	26,5	31,2	33,9	43,1	35,7	26,7	25,8	24,3	22,1	21,7	20,2
Алтайский край	224,6	212,0	230,5	273,3	209,5	154,9	157,7	124,4	107,4	118,2	120,7
Красноярский край	144,2	160,3	172,6	201,9	175,7	134,9	120,5	108,3	99,2	97,3	96,0
в том числе:											
Таймырский (Долгано-Ненецкий) автономный округ	1,2	1,0	0,9	1,0	0,8	0,4	0,4	0,1	0,3	0,2	0,4
Эвенкийский автономный округ	0,6	0,4	0,4	0,6	0,4	0,1	0,2	0,1	0,1	0,1	0,1
Иркутская область	84,2	88,9	96,8	117,1	100,5	78,8	78,4	76,6	72,1	73,7	73,9
в том числе Усть-Ордынский Бурятский автономный округ	21,0	21,4	21,2	26,6	23,1	19,4	19,4	18,9	17,6	17,9	17,7
Кемеровская область	106,1	109,5	136,4	154,6	113,3	74,7	73,6	65,6	54,7	55,0	52,3
Новосибирская область	167,4	173,8	189,7	230,3	184,5	155,0	144,8	134,8	108,1	108,2	110,2
Омская область	157,0	167,3	208,8	235,5	188,6	153,9	147,5	147,1	124,3	133,0	133,6
Томская область	36,3	39,6	51,8	65,0	54,9	35,7	30,3	29,3	27,2	34,9	36,5
Читинская область	71,6	74,8	74,4	84,3	74,9	57,7	56,6	58,3	53,1	44,7	36,8
в том числе Агинский Бурятский автономный округ	10,1	9,8	8,7	10,0	9,5	7,3	7,7	8,1	7,3	6,6	5,3
<b>Дальневосточный федеральный округ</b>						<b>129,8</b>	<b>114,3</b>	<b>90,6</b>	<b>71,6</b>	<b>82,5</b>	<b>84,1</b>
Республика Саха (Якутия)	31,7	33,9	38,6	41,7	40,4	37,7	35,7	25,9	16,6	18,9	20,5
Приморский край	53,1	60,5	71,6	83,9	47,0	26,9	21,0	19,6	17,8	18,4	16,6
Хабаровский край	17,0	28,4	43,1	54,7	37,1	18,8	15,0	11,2	10,8	13,6	15,4
Амурская область	41,4	48,7	50,5	72,2	51,6	26,5	26,4	21,8	16,4	22,4	22,5
Камчатская область	7,4	10,1	14,6	20,2	15,1	5,8	4,8	4,1	3,4	2,8	2,7
в том числе Корякский автономный округ	2,4	2,7	2,9	3,5	2,4	1,0	1,0	0,7	0,5	0,2	0,2
Магаданская область	7,2	9,6	12,9	18,0	8,9	1,8	1,6	0,8	0,6	0,5	0,5
Сахалинская область	13,3	16,7	21,6	28,6	24,5	7,0	4,4	3,0	2,3	2,5	2,6
Еврейская автономная область	6,8	8,2	7,9	9,8	7,4	4,1	4,3	3,6	3,0	3,0	2,9
Чукотский автономный округ	6,3	5,7	6,0	7,0	2,9	1,2	1,1	0,6	0,7	0,4	0,4



## 15.44. ПРОИЗВОДСТВО МОЛОКА ПО РЕГИОНАМ РОССИЙСКОЙ ФЕДЕРАЦИИ

(в хозяйствах всех категорий; тысяча тонн)

	В среднем за год					1996	1997	1998	1999	2000	2001
	1971-1975	1976-1980	1981-1985	1986-1990	1991-1995						
<b>Российская Федерация, млн. т</b>	<b>46,7</b>	<b>48,2</b>	<b>48,7</b>	<b>54,2</b>	<b>45,4</b>	<b>35,8</b>	<b>34,1</b>	<b>33,3</b>	<b>32,3</b>	<b>32,3</b>	<b>32,9</b>
<b>Центральный федеральный округ</b>						<b>8616,8</b>	<b>7951,3</b>	<b>7789,3</b>	<b>7630,5</b>	<b>7555,8</b>	<b>7629</b>
Белгородская область	841,6	821,7	837,6	966,2	839,3	674,8	610,4	604,2	622,8	604,8	677,6
Брянская область	773,1	776,8	753,3	799,9	710,1	551,0	501,4	507,9	505,3	482,0	483,5
Владимирская область	484,5	493,7	482,2	532,1	425,8	359,3	344,0	356,2	355,7	357,3	350,2
Воронежская область	1323,0	1372,3	1355,5	1499,1	1103	863,3	770,4	784,7	782,2	758,8	762,0
Ивановская область	378,1	381,4	353,1	402,3	372,0	296,3	272,1	257,3	234,8	234,1	238,0
Калужская область	640,3	634,0	535,2	610,0	480,7	377,5	346,2	323,8	304,6	301,4	299,1
Костромская область	384,2	364,0	341,7	355,5	326,8	289,2	278,6	263,2	234,4	233,2	235,9
Курская область	944,9	961,9	937,6	965,3	740,8	562,0	498,6	466,8	462,0	441,8	445,5
Липецкая область	580,6	589,7	595,8	698,7	560,1	418,2	369,1	375,8	393,7	390,1	393,1
Московская область	1514,0	1727,8	1728,9	2014,3	1310	903,9	886,7	910,4	959,7	1024,9	1028
Орловская область	653,7	646,4	604,5	716,5	576,9	380,7	341,5	325,3	330,3	338,0	336,3
Рязанская область	918,9	904,9	828,0	1007,6	736,9	501,3	485,5	480,6	467,7	462,0	448,9
Смоленская область	906,1	882,8	781,3	787,5	652,6	544,7	505,4	475,0	434,8	433,9	444,2
Тамбовская область	775,3	711,2	723,1	828,1	602,1	374,1	346,2	355,0	347,6	313,7	305,4
Тверская область	1096,9	1000,6	844,7	870,5	682,8	618,4	563,5	550,6	489,1	484,0	476,6
Тульская область	694,8	695,2	682,3	748,3	579,8	476,9	426,7	398,1	364,0	344,2	336,6
Ярославская область	605,4	563,9	510,2	517,7	452,6	425,2	405,0	354,4	341,8	351,6	368,6
<b>Северо-Западный федеральный округ</b>						<b>2260,0</b>	<b>2179,4</b>	<b>2169,6</b>	<b>2068,4</b>	<b>2185,8</b>	<b>2242</b>
Республика Карелия	136,3	147,0	155,9	166,2	129,4	83,4	81,4	82,1	77,9	85,7	81,2
Республика Коми	197,3	213,2	207,8	217,5	178,8	117,3	107,4	110,1	93,9	105,9	106,7
Архангельская область	388,3	372,2	360,7	392,5	293,6	208,5	199,5	190,0	173,8	173,1	166,7
в том числе Ненецкий автономный округ	9,6	10,1	9,9	11,9	8,7	6,2	6,3	6,5	6,0	6,0	6,1
Вологодская область	750,6	733,1	725,8	737,1	591,1	466,9	469,0	478,5	458,0	494,9	534,9
Калининградская область	481,5	475,5	440,1	510,7	408,3	264,6	233,9	238,5	224,4	218,7	223,8
Ленинградская область	664,2	800,0	868,9	978,1	683,0	474,4	492,0	533,6	560,0	608,7	620,2
Мурманская область	38,6	48,0	57,3	76,7	51,9	20,7	21,2	22,6	24,8	27,0	27,5
Новгородская область	400,1	373,4	342,7	341,4	259,1	208,8	180,1	166,5	142,8	150,9	156,4
Псковская область	727,9	680,8	625,1	607,2	511,3	415,4	394,9	347,7	312,8	320,9	324,7
<b>Южный федеральный округ</b>						<b>4682,6</b>	<b>4101,8</b>	<b>4033,8</b>	<b>4084,5</b>	<b>4344,2</b>	<b>4512</b>
Республика Адыгея	133,5	139,7	146,2	151,3	121,7	111,1	101,0	101,6	106,0	112,1	107,9
Республика Дагестан	276,6	291,0	309,0	362,6	302,6	277,9	274,2	264,3	266,3	278,8	292,0
Республика Ингушетия	} 217,3	218,2	232,6	265,7	...	33,3	34,3	43,7	37,9	36,2	42,0
Чеченская Республика						...	...	...	...	...	...
Кабардино-Балкарская Республика	201,6	209,7	232,0	267,6	236,2	227,1	230,4	235,6	239,4	252,4	263,4
Республика Калмыкия	91,9	107,9	93,9	102,4	99,8	66,8	59,9	40,7	44,5	47,9	59,4
Карачаево-Черкесская Республика	146,7	149,8	168,8	187,9	153,1	144,3	123,7	138,6	137,2	148,2	153,3
Республика Северная Осетия - Алания	128,2	135,3	154,9	164,4	140,6	144,9	139,2	139,3	140,8	142,7	145,3
Краснодарский край	1454,5	1565,2	1728,4	1985,1	1661	1350,2	1117,5	1081,5	1137,4	1270,6	1362
Ставропольский край	757,4	788,5	857,4	1002,5	840,0	654,1	572,9	524,9	526,7	542,8	544,6
Астраханская область	132,0	146,4	174,0	201,3	167,5	126,6	112,5	106,0	106,4	115,1	120,8
Волгоградская область	914,4	967,0	981,3	1127,3	942,3	672,9	621,2	597,6	546,2	561,5	549,7
Ростовская область	1311,6	1403,7	1484,6	1578,8	1346	873,4	715,0	760,0	795,7	835,9	871,7
<b>Приволжский федеральный округ</b>						<b>10454,4</b>	<b>10754,4</b>	<b>10653,3</b>	<b>9992,5</b>	<b>9648,8</b>	<b>9983</b>
Республика Башкортостан	1444,0	1629,1	1713,6	1854,4	1792	1701,0	1743,4	1634,0	1519,8	1539,3	1766
Республика Марий Эл	312,9	310,2	309,4	378,5	372,1	315,9	314,8	312,0	296,2	253,6	251,2
Республика Мордовия	527,6	534,6	532,2	604,7	509,3	405,0	418,3	426,4	419,6	398,3	406,5
Республика Татарстан	1212,3	1296,2	1377,7	1603,8	1651	1467,6	1514,4	1490,9	1413,1	1337,9	1395
Удмуртская Республика	539,3	579,1	571,7	649,0	663,6	576,0	572,1	590,9	576,1	549,9	568,9
Чувашская Республика	412,1	426,9	460,6	555,8	593,0	522,4	525,3	536,0	487,9	465,7	470,4
Кировская область	878,5	884,7	855,4	940,6	885,0	715,3	727,4	733,1	688,5	673,2	689,1
Нижегородская область	1233,9	1281,1	1285,7	1388,4	1178	924,2	923,2	931,0	884,9	846,7	847,1
Оренбургская область	1050,8	1130,4	1188,6	1286,6	1094	721,3	839,7	769,7	708,6	739,0	750,3
Пензенская область	769,3	784,1	802,6	863,3	691,7	460,3	463,5	480,9	473,3	435,9	435,3
Пермская область	817,8	827,2	785,5	361,9	753,4	651,9	653,7	680,6	648,9	625,4	617,1
в том числе Коми-Пермяцкий автономный округ	72,1	89,6	79,6	81,5	75,0	76,9	77,0	80,4	77,7	77,1	80,1
Самарская область	799,6	866,8	952,9	1062,5	915,6	660,4	655,0	669,8	627,8	604,0	601,2
Саратовская область	1163,4	1257,5	1301,3	1451,7	1129	904,9	965,9	972,2	877,3	825,0	836,4
Ульяновская область	569,0	550,3	583,6	653,8	629,5	428,2	437,7	425,8	370,5	354,9	349,3





	В среднем за год					1996	1997	1998	1999	2000	2001
	1971-1975	1976-1980	1981-1985	1986-1990	1991-1995						
<b>Уральский федеральный округ</b>						<b>2517,8</b>	<b>2506,4</b>	<b>2387,5</b>	<b>2314,7</b>	<b>2295,6</b>	<b>2186</b>
Курганская область	700,4	730,8	765,5	824,7	684,6	489,0	487,3	458,3	460,1	454,5	415,7
Свердловская область	874,7	904,8	935,9	1096,3	887,3	797,3	775,6	742,0	713,9	702,2	672,9
Тюменская область	735,1	733,0	759,6	811,4	722,4	574,0	536,0	521,1	522,6	529,7	527,7
в том числе:											
Ханты-Мансийский автономный округ	39,5	40,0	41,0	51,3	41,2	36,1	33,9	31,6	26,8	27,9	27,0
Ямало-Ненецкий автономный округ	4,0	4,5	5,0	7,4	6,4	5,0	4,7	3,5	3,0	2,8	2,8
Челябинская область	875,4	942,7	1007,6	1094,0	901,3	657,5	707,5	666,1	618,1	609,2	570,1
<b>Сибирский федеральный округ</b>						<b>6516,1</b>	<b>5931,3</b>	<b>5548,1</b>	<b>5513,2</b>	<b>5576,7</b>	<b>5705</b>
Республика Алтай	96,5	100,0	102,9	95,1	84,5	61,8	59,7	56,6	55,0	56,5	57,8
Республика Бурятия	222,6	227,3	220,0	262,0	206,1	159,8	161,7	160,0	161,5	231,2	235,5
Республика Тыва	57,8	55,2	60,0	74,3	64,5	57,2	53,6	53,4	53,1	47,0	45,0
Республика Хакасия	163,8	161,4	162,7	193,9	183,5	154,1	142,9	134,1	126,9	122,9	125,5
Алтайский край	1484,6	1527,3	1662,0	1871,0	1581	1362,2	1215,1	1095,7	1195,5	1201,3	1269
Красноярский край	927,9	984,3	993,9	1143,1	1080	907,8	830,3	809,7	801,2	731,0	695,8
в том числе:											
Таймырский (Долгано-Ненецкий) автономный округ	1,7	2,1	2,4	3,4	1,6	1,0	0,4	0,1	0,0	0,0	0,0
Эвенкийский автономный округ	1,2	1,5	1,8	2,2	1,7	1,2	1,1	0,9	1,0	0,9	0,7
Иркутская область	590,0	619,1	605,5	713,7	607,3	538,2	507,1	495,3	484,9	476,5	481,5
в том числе Усть-Ордынский Бурятский автономный округ	150,8	158,5	158,1	199,5	177,5	159,1	149,6	144,4	139,4	144,1	159,8
Кемеровская область	769,2	754,5	802,2	881,8	707,8	594,6	515,8	488,6	476,9	486,0	461,6
Новосибирская область	1357,9	1388,3	1385,9	1474,6	1264	1067,7	949,0	873,8	859,2	920,7	998,9
Омская область	1302,9	1331,5	1337,8	1450,3	1285	1046,2	973,3	870,6	796,8	807,7	856,7
Томская область	276,2	282,3	308,1	368,4	317,5	252,5	214,6	205,2	205,8	206,2	199,8
Читинская область	350,3	370,0	365,9	432,8	388,7	314,1	308,2	305,1	296,4	289,7	277,8
в том числе Агинский Бурятский автономный округ	27,9	30,2	30,5	43,1	41,2	33,4	35,1	37,0	38,9	39,0	36,8
<b>Дальневосточный федеральный округ</b>						<b>771,1</b>	<b>711,0</b>	<b>673,6</b>	<b>669,8</b>	<b>669,7</b>	<b>648,1</b>
Республика Саха (Якутия)	194,6	214,0	240,0	257,0	226,0	191,3	180,6	167,3	163,4	164,6	169,5
Приморский край	318,7	337,1	319,9	382,2	255,1	164,9	149,8	149,1	148,4	143,1	136,1
Хабаровский край	94,4	110,0	112,6	142,2	105,5	73,8	72,5	74,5	81,9	83,5	80,8
Амурская область	296,4	333,3	315,7	362,8	311,9	236,3	217,2	203,3	194,3	189,2	174,4
Камчатская область	39,6	50,7	58,0	74,6	53,0	19,2	16,4	16,5	14,6	14,6	14,5
в том числе Корякский автономный округ	3,2	3,9	5,0	6,1	3,6	1,6	1,2	1,1	1,0	1,0	0,9
Магаданская область	37,3	47,9	55,2	64,7	34,1	11,3	10,1	6,5	6,5	5,8	5,0
Сахалинская область	87,0	106,7	118,1	143,4	90,8	40,2	36,1	32,0	36,0	39,4	37,6
Еврейская автономная область	57,4	72,2	67,2	97,9	65,0	32,9	27,7	24,2	24,6	29,4	30,1
Чукотский автономный округ	2,8	4,1	5,4	6,7	3,6	1,2	0,6	0,2	0,1	0,1	0,1

**15.45. ПРОИЗВОДСТВО ЯИЦ ПО РЕГИОНАМ РОССИЙСКОЙ ФЕДЕРАЦИИ**

(в хозяйствах всех категорий; миллионы штук)

	В среднем за год					1996	1997	1998	1999	2000	2001
	1971-1975	1976-1980	1981-1985	1986-1990	1991-1995						
<b>Российская Федерация, млрд. шт.</b>	<b>29,9</b>	<b>36,7</b>	<b>43,1</b>	<b>47,9</b>	<b>40,3</b>	<b>31,9</b>	<b>32,2</b>	<b>32,7</b>	<b>33,1</b>	<b>34,1</b>	<b>35,2</b>
<b>Центральный федеральный округ</b>						<b>7990,8</b>	<b>8125,2</b>	<b>8371,9</b>	<b>8414,8</b>	<b>8181,6</b>	<b>8478</b>
Белгородская область	501,6	550,4	573,8	567,0	511,1	487,4	485,1	522,7	544,5	567,3	636,7
Брянская область	307,9	367,3	431,7	547,1	512,6	401,4	393,2	420,4	398,2	347,1	442,5
Владимирская область	276,3	356,5	456,5	518,9	433,0	321,3	309,3	338,9	305,5	339,2	394,8
Воронежская область	707,8	792,7	855,8	888,3	798,2	678,1	651,0	608,3	601,3	629,1	653,5
Ивановская область	262,1	362,4	440,8	459,2	361,4	230,9	241,3	219,0	227,9	289,3	250,9
Калужская область	241,1	328,1	351,8	389,0	354,4	280,7	233,3	222,4	180,9	170,4	179,2
Костромская область	205,2	225,8	278,8	314,0	362,9	358,7	374,4	399,7	408,0	419,1	426,4
Курская область	426,2	448,3	472,6	511,2	420,0	336,1	340,2	367,6	359,0	360,0	348,0
Липецкая область	427,7	419,7	456,2	495,1	382,8	351,8	373,3	359,6	381,5	364,1	416,9
Московская область	2331,4	3028,1	3887,4	4443,0	3492	1991,3	2076,0	2104,6	2166,2	1976,3	1904
Орловская область	279,1	311,2	344,1	355,1	331,7	295,1	286,1	269,4	267,9	254,8	260,0
Рязанская область	354,0	411,5	481,4	531,3	468,8	329,2	378,3	436,3	421,2	410,0	421,7
Смоленская область	267,0	301,7	313,8	340,4	302,4	285,4	343,8	344,5	342,5	321,1	327,0
Тамбовская область	505,5	541,5	515,8	531,3	430,8	303,5	315,3	325,3	332,3	319,1	351,5
Тверская область	524,4	579,0	579,8	601,2	592,8	536,9	508,6	510,5	497,7	496,8	488,0
Тульская область	356,8	503,1	596,9	674,8	591,2	477,0	458,0	491,5	507,3	472,9	502,3
Ярославская область	317,8	374,5	465,8	500,2	444,0	326,0	358,0	431,2	472,9	445,0	474,1





**15.46. РАСХОД КОРМОВ В ЖИВОТНОВОДСТВЕ**

(в хозяйствах всех категорий)

	1970	1975	1980	1985	1990	1995	1996	1997	1998	1999	2000	2001
Все корма в пересчете на кормовые единицы, млн. т	164,7	181,9	192,4	211,5	225,8	158,1	138,8	126,7	116,1	108,2	106,9	108,7
в том числе концентрированные корма	54,5	61,3	72,0	74,4	85,9	57,3	47,4	43,6	41,9	39,1	37,1	38,3
Расход кормов в расчете на одну голову условного крупного скота, ц кормовых единиц	24,7	24,7	24,9	26,6	29,0	28,9	28,4	29,1	28,8	28,0	28,5	29,8

**15.47. ПРОДУКТИВНОСТЬ СКОТА И ПТИЦЫ**

(в хозяйствах всех категорий; килограммов)

	1970	1975	1980	1985	1990	1995	1996	1997	1998	1999	2000	2001
Надой молока на одну корову	2264	2282	2169	2334	2731	2153	2144	2239	2381	2432	2502	2651
Средняя годовая яйценоскость кур-несушек в сельскохозяйственных организациях, шт.	172	206	210	224	236	212	217	234	240	248	264	273
Средний годовой настриг шерсти с одной овцы (в физическом весе)	3,4	3,4	3,3	3,5	3,9	2,9	3,0	2,9	2,8	2,9	3,1	3,1
Продукция выращивания (приплод, прирост, привес) скота в расчете на одну голову:												
крупного рогатого скота	114	107	99	105	121	93	88	96	103	112	114	122
свиней	117	94	97	101	118	99	96	109	120	121	113	133

**ПРОДОВОЛЬСТВЕННЫЕ РЕСУРСЫ И ИХ ИСПОЛЬЗОВАНИЕ**

**15.48. РЕСУРСЫ И ИСПОЛЬЗОВАНИЕ КАРТОФЕЛЯ**

(тысяч тонн)

	1980	1985	1990	1995	1996	1997	1998	1999	2000	2001
<b>Ресурсы</b>										
Запасы на начало года	21751	24917	22312	21109	23627	24297	22843	19168	17657	18682
Производство	36971	33840	30848	39909	38652	37040	31419	31344	33980	34965
Импорт	2193	1124	1056	62	86	155	243	295	549	219
Итого ресурсов	60915	59881	54216	61080	62365	61492	54505	50807	52186	53866
<b>Использование</b>										
Производственное потребление	21816	19518	14182	17658	18122	18031	16110	15033	15291	15625
Потери	1864	3947	2354	1450	1434	1457	1177	1028	1065	1161
Экспорт	316	388	329	47	54	35	29	11	18	30
Личное потребление	16401	15627	15676	18298	18458	19126	18021	17078	17130	17627
Запасы на конец года	20518	20401	21675	23627	24297	22843	19168	17657	18682	19423



**15.49. РЕСУРСЫ И ИСПОЛЬЗОВАНИЕ ОВОЩЕЙ  
И ПРОДОВОЛЬСТВЕННЫХ БАХЧЕВЫХ КУЛЬТУР**  
(тысяч тонн)

	1980	1985	1990	1995	1996	1997	1998	1999	2000	2001
<b>Ресурсы</b>										
Запасы на начало года	3423	3997	3860	3930	4212	4283	4572	4102	4979	5175
Производство	12197	12393	11444	11897	11233	11769	10981	12975	13072	13962
Импорт	3054	3225	2911	1363	1659	1933	1717	1853	1809	1658
Итого ресурсов	18674	19615	18215	17190	17104	17985	17270	18930	19860	20795
<b>Использование</b>										
Производственное потребление	1274	1312	753	1223	1326	1449	1352	1462	1611	1731
Потери	812	706	725	421	368	367	392	328	443	438
Экспорт	205	204	261	147	23	20	19	84	169	308
Личное потребление	13060	14003	13167	11187	11104	11577	11405	12077	12462	12778
Запасы на конец года	3323	3390	3309	4212	4283	4572	4102	4979	5175	5541

**15.50. РЕСУРСЫ И ИСПОЛЬЗОВАНИЕ МЯСА И МЯСОПРОДУКТОВ**  
(тысяч тонн)

	1980	1985	1990	1995	1996	1997	1998	1999	2000	2001
<b>Ресурсы</b>										
Запасы на начало года	982	992	934	1030	795	617	953	766	560	431
Производство <sup>1)</sup>	7427	8487	10112	5796	5336	4854	4703	4313	4432	4451
Импорт	1572	1492	1535	2250	2113	3015	2348	2126	2095	2553
Итого ресурсов	9981	10971	12581	9076	8244	8486	8004	7205	7087	7435
<b>Использование</b>										
Производственное потребление	348	330	331	135	102	96	98	68	57	56
Потери	109	127	123	46	42	34	38	20	14	16
Экспорт	60	66	60	13	35	44	22	17	34	38
Личное потребление	8616	9609	11113	8087	7448	7359	7080	6540	6551	6776
Запасы на конец года	848	839	954	795	617	953	766	560	431	549

<sup>1)</sup> Скот и птица на убой (в убойном весе).

**15.51. РЕСУРСЫ И ИСПОЛЬЗОВАНИЕ МОЛОКА И МОЛОКОПРОДУКТОВ**  
(тысяч тонн)

	1980	1985	1990	1995	1996	1997	1998	1999	2000	2001
<b>Ресурсы</b>										
Запасы на начало года	1643	1994	3450	1813	2426	1331	1403	1195	1322	1239
Производство	46823	50169	55716	39241	35819	34136	33255	32274	32277	32905
Импорт	6546	7046	8043	6317	4530	6290	4956	4718	4718	4884
Итого ресурсов	55012	59209	67209	47371	42775	41757	39614	38187	38317	39028
<b>Использование</b>										
Производственное потребление	7396	7241	7314	7057	6667	6352	5779	5295	5206	5159
Потери	110	68	62	61	51	43	44	34	31	31
Экспорт	218	235	335	396	490	232	330	208	507	609
Личное потребление	45486	49385	57233	37431	34236	33727	32266	31328	31334	31814
Запасы на конец года	1802	2280	2265	2426	1331	1403	1195	1322	1239	1415

**15.52. РЕСУРСЫ И ИСПОЛЬЗОВАНИЕ ЯИЦ И ЯЙЦЕПРОДУКТОВ**  
(миллионов штук)

	1980	1985	1990	1995	1996	1997	1998	1999	2000	2001
<b>Ресурсы</b>										
Запасы на начало года	1572	1656	1516	1024	926	716	675	677	703	671
Производство	39540	44277	47470	33830	31903	32198	32744	33135	34042	35173
Импорт	3335	2921	1589	111	264	505	881	1083	1168	846
Итого ресурсов	44447	48854	50575	34965	33093	33419	34300	34895	35913	36690
<b>Использование</b>										
Производственное потребление	3895	4072	4816	2176	1757	1675	1704	1622	1632	1670
Потери	93	113	160	52	40	45	31	27	34	33
Экспорт	222	244	210	45	53	49	87	240	326	254
Личное потребление	38664	42867	43999	31766	30527	30975	31801	32303	33250	34047
Запасы на конец года	1573	1558	1390	926	716	675	677	703	671	686



## МЕТОДОЛОГИЧЕСКИЕ ПОЯСНЕНИЯ

По категории "сельскохозяйственные организации" показаны данные по производственным кооперативам, закрытым и открытым акционерным обществам, государственным предприятиям, обществам с ограниченной ответственностью, подсобным хозяйствам промышленных, транспортных, научно-исследовательских учреждений и других организаций.

**Табл. 15.11. К хозяйствам населения** относятся личные подсобные хозяйства граждан, садовые, огородные, дачные земельные участки и др.

**Личные подсобные хозяйства** – форма сельскохозяйственного производства, осуществляемого личным трудом гражданина или членов его семьи в целях удовлетворения потребностей в продовольствии и иных нуждах. Землепользование хозяйств может состоять из приусадебных и полевых участков.

**Садовые, огородные и дачные земельные участки** – форма землепользования, при которой земля предоставляется гражданам или приобретает ими для выращивания сельскохозяйственных культур или отдыха. При этом граждане создают на добровольных началах садоводческие, огороднические, дачные некоммерческие объединения или ведут хозяйство в индивидуальном порядке.

**Табл. 15.13, 15.14. Крестьянское (фермерское) хозяйство** – форма свободного предпринимательства. На основе использования находящейся в его собственности или арендованной им земли и имущества фермер осуществляет производство, переработку и реализацию сельскохозяйственной продукции.

**Табл. 15.1, 15.8. Сельскохозяйственные угодья** – земельные угодья, систематически используемые для получения сельскохозяйственной продукции. К ним относятся пашня, залежь, многолетние насаждения, сенокосы и пастбища.

**Табл. 15.1. Пашня** – сельскохозяйственное угодье, систематически обрабатываемое и используемое под посевы сельскохозяйственных культур, включая посевы многолетних трав, а также чистые пары.

**Табл. 15.2, 15.3, 15.6. Продукция сельского хозяйства** представляет собой сумму продукции растениеводства и животноводства всех сельхозпроизводителей, включая хозяйства индивидуального сектора (население, крестьянские (фермерские) хозяйства) в стоимостной оценке по фактически действовавшим ценам.

**Табл. 15.2. Продукция растениеводства** включает стоимость сырых продуктов, полученных от урожая отчетного года – зерна, продукции технических культур (семян масличных культур, продукции льна и конопли, сахарной свеклы, табака и махорки и др.), картофеля, овощей и бахчевых продовольственных культур, плодов и ягод, кормовых культур (кормовых корнеплодов, однолетних и многолетних сеяных трав, убранных на сено, зеленую массу и силос), семян и посадочного материала сельскохозяйственных культур и многолетних насаждений и изменение стоимости незавершенного производства в растениеводстве (посадка и выращивание до плодоношения сельскохозяйственных культур и многолетних насаждений) от начала к концу года.

**Продукция животноводства** включает стоимость сырых продуктов, полученных в результате выращивания и хозяйственного использования сельскохозяйственных животных и птицы (молока, шерсти, яиц и др.), стоимость реализованного скота и птицы, изменение стоимости выращивания молодняка и скота на откорме за год, стоимость продукции пчеловодства, продукции рыбоводства и др.

**Табл. 15.4, 15.5.** Для исчисления **индекса физического объема продукции сельского хозяйства** используется показатель ее объема в сопоставимых ценах. Индекс физического объема продукции сельского хозяйства – относительный показатель, характеризующий изменение массы произведенных продуктов растениеводства и животноводства в сравниваемых периодах.

**Табл. 15.8, 15.12, 15.15, 15.25, 15.26, 15.28-15.33, 15.35, 15.36.**

**Валовой сбор** сельскохозяйственных культур включает в себя объем собранной продукции как с основных, так и с повторных и междурядных посевов в сельскохозяйственных организациях, крестьянских (фермерских) хозяйствах и хозяйствах населения.

**Табл. 15.8, 15.37, 15.38. Поголовье скота** включает поголовье всех возрастных групп соответствующего вида скота.

**Табл. 15.8, 15.12, 15.15, 15.41-15.43. Производство скота и птицы на убой** – показатель, характеризующий результат использования скота и птицы для забоя на мясо. Общий объем производства скота и птицы на убой отражается в пересчете на убойный вес и включает как проданные скот и птицу, подлежащие забоям, так и забитые в сельскохозяйственных организациях, крестьянских (фермерских) хозяйствах, хозяйствах населения.

**Табл. 15.8, 15.12, 15.15, 15.41-15.42, 15.44. Производство молока** характеризуется фактически надоемным коровьим, козьим и кобыльим молоком, независимо от того, было ли оно реализовано или потреблено в хозяйстве на выпойку телят и поросят. Молоко, высосанное телятами при подсосном их содержании, в продукцию не включается и не учитывается при определении средних удоев от одной коровы.

**Табл. 15.8, 15.12, 15.15, 15.41. Производство шерсти** включает весь объем фактически настриженной овечьей, козьей шерсти и козий пух, независимо от того, был ли он реализован или использован на внутрихозяйственные нужды. Шерсть, полученная с овчин при промышленной переработке их на кожу, в продукцию не включается. Вес шерсти показывается физический, полученный непосредственно после стрижки овец (т.е. вес невытой шерсти).

**Табл. 15.8, 15.12, 15.15, 15.41, 15.45. Производство яиц** включает их сбор за год от всех видов домашней птицы, в том числе яйца, пошедшие на воспроизводство птицы (инкубация и др.).

**Табл. 15.12, 15.15, 15.41. Производство меда** определяется количеством собранного пчелами меда, вынутого из ульев.

**Табл. 15.8, 15.10. Рентабельность (убыточность)** характеризуется отношением прибыли (убытка) к себестоимости реализованной продукции, работ и услуг.

**Табл. 15.9. В объеме реализации продуктов сельского хозяйства** включается продажа продукции сельскохозяйственными организациями по всем каналам: организациям, осуществляющим закупки для государственных нужд, промышленности, оптовой торговли, на рынках, биржах, аукционах, через собственную торговую сеть и организации общественного питания, в порядке оплаты труда и др.

**Табл. 15.22. Энергетические мощности сельского хозяйства** – суммарная мощность всех источников энергии, обслуживающих производственный процесс: механических и электрических двигателей, электроустановок, живой тягловой силы. Отношение суммарной энергетической мощности к посевной площади характеризует энергообеспеченность, среднегодовая энергетическая мощность на одного работника – энерговооруженность труда.

**Табл. 15.48-15.52. Информация о продовольственных ресурсах и их использовании** формируется на базе данных федерального государственного статистического наблюдения за деятельностью организаций промышленности, сельского хозяйства, торговли, данных обследования домашних хозяйств, таможенной статистики и других сведений, характеризующих источники образования продовольственных ресурсов и направления их использования за календарный год. Данные разрабатываются с 1980 г.

Более подробно тема освещена в сборниках Госкомстата России "Сельское хозяйство в России. 2002", "Сельскохозяйственная деятельность хозяйств населения в России. 1999", "Сельскохозяйственная деятельность крестьянских (фермерских) хозяйств в России. 2000".



## **16. СТРОИТЕЛЬСТВО**

<b>Строительная деятельность</b>	<b>Материально-техническая база строительства</b>		
16.1. Число действующих строительных организаций . . . . .	433	16.13. Инвестиции на развитие производственной базы строительных организаций . . . . .	443
16.2. Число действующих строительных организаций по формам собственности . . . . .	433	16.14. Структура основных фондов в строительных организациях . . . . .	443
16.3. Распределение действующих строительных организаций по численности работников и формам собственности на 1 января 2002 г. . . . .	433	16.15. Состояние парка основных строительных машин в подрядных организациях . . . . .	444
16.4. Число действующих строительных организаций различных форм собственности по регионам Российской Федерации . . . . .	434	<b>Ввод в действие отдельных производственных мощностей</b>	
16.5. Объем работ, выполненных по договорам строительного подряда организациями различ- ных форм собственности, по регионам Россий- ской Федерации . . . . .	438	16.16. Ввод в действие отдельных производственных мощностей за счет нового строительства, расширения и реконструкции . . . . .	444
16.6. Объем работ, выполненных по договорам строительного подряда . . . . .	442	16.17. Основные показатели строительства в сельском хозяйстве . . . . .	445
16.7. Объем работ, выполненных по договорам строительного подряда организациями различных форм собственности . . . . .	442	16.18. Мелиоративное строительство . . . . .	445
16.8. Структура затрат на производство подрядных работ по статьям в строительных организациях . . . . .	442	<b>Жилищное и социально-культурное строительство</b>	
16.9. Структура затрат на производство подрядных работ по элементам в строительных организациях . . . . .	442	<b>Жилищное строительство</b>	
16.10. Основные показатели деятельности проектно-изыскательских организаций . . . . .	443	16.19. Ввод в действие жилых домов . . . . .	445
16.11. Объем проектно-изыскательских работ, выполненных организациями различных форм собственности . . . . .	443	16.20. Ввод в действие жилых домов в городах и поселках городского типа и сельской местности . . . . .	446
16.12. Структура затрат на производство проектно-изыскательских работ по элементам в проектных организациях . . . . .	443	16.21. Ввод в действие жилых домов организациями различных форм собственности . . . . .	446
		16.22. Число построенных квартир и их средний размер . . . . .	446
		16.23. Не завершенные строительством жилые дома . . . . .	446
		16.24. Ввод в действие жилых домов по регионам Российской Федерации . . . . .	447
		<b>Социально-культурное строительство</b>	
		16.25. Ввод в действие объектов социально-культурного назначения . . . . .	449
		16.26. Ввод в действие учреждений высшего, среднего и начального профессионального образования . . . . .	449
		Методологические пояснения . . . . .	450



В разделе представлена статистика деятельности строительных и проектно-изыскательских организаций: число действующих строительных организаций, объем работ, выполненных по договорам строительного подряда. Публикуется информация о вводе в действие производственных мощностей, жилищном и социально-культурном строительстве.

## СТРОИТЕЛЬНАЯ ДЕЯТЕЛЬНОСТЬ

### 16.1. ЧИСЛО ДЕЙСТВУЮЩИХ СТРОИТЕЛЬНЫХ ОРГАНИЗАЦИЙ

(на конец года)

Годы	Число строительных организаций - всего	в том числе с численностью работников до 100 человек <sup>1)</sup>	Годы	Число строительных организаций - всего	в том числе с численностью работников до 100 человек <sup>1)</sup>
1970	10681	-	1996	134620	125027
1975	13668	-	1997	136972	128755
1980	18120	-	1998	137112	130802
1985	22264	-	1999	136659	130972
1990	70862	48425	2000	129220	123596
1995	127764	117603	2001	118236	112682

<sup>1)</sup> 1990 г. - с численностью работников до 50 человек.

### 16.2. ЧИСЛО ДЕЙСТВУЮЩИХ СТРОИТЕЛЬНЫХ ОРГАНИЗАЦИЙ ПО ФОРМАМ СОБСТВЕННОСТИ

	Число строительных организаций -- всего							в том числе с численностью работников до 100 человек						
	1995	1996	1997	1998	1999	2000	2001	1995	1996	1997	1998	1999	2000	2001
<b>Всего</b>	<b>127764</b>	<b>134620</b>	<b>136972</b>	<b>137112</b>	<b>136659</b>	<b>129220</b>	<b>118236</b>	<b>117603</b>	<b>125027</b>	<b>128755</b>	<b>130802</b>	<b>130972</b>	<b>123596</b>	<b>112682</b>
в том числе по формам собственности:														
государственная	4778	3434	3174	3604	3303	3108	2762	3273	2016	1879	2566	2337	2167	1843
муниципальная	1050	606	576	967	897	1032	963	839	409	422	783	732	850	766
частная	108639	115716	118584	118700	120585	115211	106054	104792	109334	115061	115905	117990	112358	103181
смешанная российская	12683	13837	13701	11568	9879	7787	6936	8063	12543	10478	9365	7994	6225	5486
прочие	614	1027	937	2273	1995	2082	1521	636	725	915	2183	1919	1996	1406

### 16.3. РАСПРЕДЕЛЕНИЕ ДЕЙСТВУЮЩИХ СТРОИТЕЛЬНЫХ ОРГАНИЗАЦИЙ ПО ЧИСЛЕННОСТИ РАБОТНИКОВ И ФОРМАМ СОБСТВЕННОСТИ на 1 января 2002 г.

	Число строительных организаций - всего, тыс.	в том числе с численностью работников, человек		
		до 100	101-200	свыше 200
<b>Всего</b>	<b>118,2</b>	<b>112,7</b>	<b>2,8</b>	<b>2,7</b>
в том числе по формам собственности:				
государственная	2,8	1,9	0,5	0,4
муниципальная	1,0	0,8	0,1	0,1
частная	106,0	103,2	1,5	1,3
смешанная российская	6,9	5,5	0,6	0,8
прочие	1,5	1,3	0,1	0,1





## 16.4. ЧИСЛО ДЕЙСТВУЮЩИХ СТРОИТЕЛЬНЫХ ОРГАНИЗАЦИЙ РАЗЛИЧНЫХ

	1995				1996				1997			
	Всего организа- ций	в том числе по формам собственности			Всего организа- ций	в том числе по формам собственности			Всего организа- ций	в том числе по формам собственности		
		государст- венная	частная	смешан- ная россий- ская		государст- венная	частная	смешан- ная россий- ская		государст- венная	частная	смешан- ная россий- ская
<b>Российская Федерация</b>	<b>127764</b>	<b>4778</b>	<b>108639</b>	<b>12683</b>	<b>134620</b>	<b>3434</b>	<b>115716</b>	<b>13837</b>	<b>136972</b>	<b>3174</b>	<b>118584</b>	<b>13701</b>
<b>Центральный     федеральный округ</b>	<b>42958</b>	<b>1335</b>	<b>37259</b>	<b>3981</b>	<b>42728</b>	<b>793</b>	<b>36779</b>	<b>4598</b>	<b>40973</b>	<b>746</b>	<b>35510</b>	<b>4133</b>
Белгородская область	714	39	484	184	914	13	729	141	829	13	680	107
Брянская область	983	19	818	112	744	11	635	98	646	11	558	74
Владимирская область	1222	42	1065	102	1120	34	1010	73	1131	30	1009	87
Воронежская область	1241	45	920	238	1877	27	1579	266	1860	22	1582	250
Ивановская область	971	58	819	77	1217	36	1068	108	902	31	763	102
Калужская область	890	32	732	117	1366	18	1108	232	1310	19	1082	203
Костромская область	561	60	402	78	588	59	473	44	556	60	443	40
Курская область	665	58	469	132	722	47	531	129	551	38	399	101
Липецкая область	727	18	540	150	652	6	512	125	590	9	491	67
Московская область	5035	181	4320	516	5278	104	4543	626	5380	93	4737	544
Орловская область	523	16	405	92	476	14	359	101	464	13	354	95
Рязанская область	907	30	726	135	1003	11	847	134	794	9	656	118
Смоленская область	697	51	517	113	698	46	515	126	643	46	492	94
Тамбовская область	604	39	487	63	598	36	515	40	693	33	594	54
Тверская область	1186	70	1020	78	1003	58	842	90	850	55	680	97
Тульская область	1518	51	1232	228	1459	28	1178	247	1305	14	1088	198
Ярославская область	1481	65	1251	141	1683	43	1524	101	1475	40	1313	107
г. Москва	23033	461	21052	1425	21330	202	18811	1917	20994	210	18589	1795
<b>Северо-Западный     федеральный округ</b>	<b>13087</b>	<b>412</b>	<b>11620</b>	<b>900</b>	<b>14815</b>	<b>302</b>	<b>13047</b>	<b>1147</b>	<b>17528</b>	<b>316</b>	<b>15725</b>	<b>1354</b>
Республика Карелия	719	27	631	56	411	25	333	46	424	19	358	43
Республика Коми	1148	43	1023	72	732	26	597	108	736	34	604	95
Архангельская область	906	39	746	106	802	30	654	111	684	34	542	101
в том числе Ненецкий автономный округ	11	1	6	4	31	1	21	9	40	1	36	3
Вологодская область	1098	14	993	76	905	4	825	68	927	7	852	59
Калининградская область	748	43	625	72	774	40	657	40	866	38	719	52
Ленинградская область	1118	33	1012	60	1331	30	1132	153	1669	28	1493	142
Мурманская область	814	12	733	65	525	36	416	66	342	35	239	46
Новгородская область	784	49	677	48	390	40	293	41	498	33	411	45
Псковская область	404	27	322	47	382	30	324	15	374	28	314	21
г. Санкт-Петербург	5348	125	4858	298	8563	41	7816	499	11008	60	10193	750
<b>Южный федеральный округ</b>	<b>17676</b>	<b>815</b>	<b>14939</b>	<b>1625</b>	<b>17600</b>	<b>568</b>	<b>15229</b>	<b>1564</b>	<b>17862</b>	<b>473</b>	<b>15750</b>	<b>1412</b>
Республика Адыгея	306	26	253	17	249	16	218	15	249	10	224	14
Республика Дагестан	2183	110	1966	90	2230	154	1967	90	2200	118	1912	166
Республика Ингушетия	248	...	150	...	235	21	163	51	304	8	276	20
Кабардино-Балкарская Республика	452	60	285	88	342	36	227	77	413	37	292	83
Республика Калмыкия	265	48	187	26	309	46	233	24	312	28	243	33
Карачаево-Черкесская Республика	289	13	232	42	386	4	297	76	335	7	296	29
Республика Северная Осетия - Алания	278	66	157	51	320	47	199	68	354	45	237	66
Чеченская Республика	...	...	...	...	...	...	...	...	...	...	...	...
Краснодарский край	4834	205	3914	669	5647	85	5036	438	4916	90	4331	395
Ставропольский край	1518	90	1260	145	1661	49	1450	138	1719	52	1536	120
Астраханская область	1087	54	958	66	926	36	810	65	935	32	823	66
Волгоградская область	3262	81	2970	174	2257	51	2033	142	2453	22	2264	122
Ростовская область	2954	62	2607	257	3038	23	2596	380	3672	24	3316	298



## ФОРМ СОБСТВЕННОСТИ ПО РЕГИОНАМ РОССИЙСКОЙ ФЕДЕРАЦИИ

1998				1999				2000				2001			
Всего организа-ций	в том числе по формам собственности			Всего организа-ций	в том числе по формам собственности			Всего организа-ций	в том числе по формам собственности			Всего организа-ций	в том числе по формам собственности		
	государст-венная	частная	смешан-ная россий-ская		государст-венная	частная	смешан-ная россий-ская		государст-венная	частная	смешан-ная россий-ская		государст-венная	частная	смешан-ная россий-ская
<b>137112</b>	<b>3604</b>	<b>118700</b>	<b>11568</b>	<b>136659</b>	<b>3303</b>	<b>120585</b>	<b>9879</b>	<b>129220</b>	<b>3108</b>	<b>115211</b>	<b>7787</b>	<b>118236</b>	<b>2762</b>	<b>106054</b>	<b>6936</b>
<b>44126</b>	<b>964</b>	<b>38287</b>	<b>3581</b>	<b>42737</b>	<b>878</b>	<b>38432</b>	<b>2664</b>	<b>43126</b>	<b>732</b>	<b>39167</b>	<b>2154</b>	<b>39909</b>	<b>659</b>	<b>36580</b>	<b>1955</b>
1579	18	1449	69	1431	16	1307	60	864	19	760	35	860	30	761	21
775	11	688	70	746	11	667	57	620	14	548	48	581	19	508	47
1177	26	1038	82	1355	27	1250	48	1373	23	1293	37	1330	19	1265	35
1530	26	1368	115	1644	15	1534	76	1985	15	1862	84	1860	23	1715	84
1024	31	873	107	1057	32	925	90	1064	29	973	53	1181	55	1045	60
901	15	707	167	898	10	742	125	805	8	699	70	816	9	712	61
728	73	577	48	768	68	617	37	763	66	621	29	798	68	649	26
645	48	504	83	456	44	327	69	457	23	361	61	420	25	344	39
600	10	483	75	570	14	467	63	620	26	523	46	620	32	518	45
7332	282	6305	589	7334	270	6329	560	8174	165	7000	573	5815	66	5437	269
505	13	435	54	513	11	468	31	344	9	308	26	460	9	422	26
861	27	723	99	971	24	856	79	1101	25	1021	45	1085	22	1011	38
632	42	509	69	737	42	616	67	812	47	683	66	405	43	303	46
686	9	617	39	909	11	831	28	433	6	378	21	427	6	378	18
709	54	557	77	751	48	605	82	946	17	841	68	939	17	833	67
1313	21	1067	209	1346	20	1121	184	1267	17	1035	187	1277	19	1057	174
1777	22	1623	110	1474	19	1360	75	1441	17	1334	69	1377	21	1283	44
21352	236	18764	1519	19777	196	18410	933	20057	206	18927	636	19658	176	18339	855
<b>16796</b>	<b>530</b>	<b>14779</b>	<b>985</b>	<b>17153</b>	<b>441</b>	<b>15121</b>	<b>816</b>	<b>18449</b>	<b>431</b>	<b>16867</b>	<b>626</b>	<b>11562</b>	<b>332</b>	<b>10411</b>	<b>498</b>
556	28	459	55	537	26	440	49	582	28	482	48	501	32	401	48
514	44	391	74	698	40	635	20	640	38	557	40	570	33	508	24
661	20	538	90	629	20	528	67	934	20	850	50	375	22	306	34
15	-	12	2	36	1	27	5	36	2	33	1	26	2	21	2
931	7	855	61	1127	5	1032	82	1108	5	1021	76	1149	7	1058	76
899	26	705	65	1009	25	810	72	797	22	663	40	756	24	662	38
1602	38	1426	109	1604	24	1420	104	1827	26	1662	88	1054	23	944	47
497	28	435	29	424	25	373	20	296	25	256	12	445	25	407	11
623	14	522	41	525	6	467	31	442	6	397	29	432	4	393	27
368	31	315	13	392	33	338	11	385	37	329	7	316	32	271	5
10145	294	9133	448	10208	237	9078	360	11438	224	10650	236	5964	130	5461	188
<b>16867</b>	<b>577</b>	<b>14597</b>	<b>1386</b>	<b>16636</b>	<b>616</b>	<b>14353</b>	<b>1246</b>	<b>14095</b>	<b>632</b>	<b>12138</b>	<b>849</b>	<b>14366</b>	<b>579</b>	<b>12533</b>	<b>781</b>
307	16	271	12	284	16	242	18	270	23	218	18	305	18	272	14
824	204	455	118	798	193	456	98	995	221	563	97	1083	230	637	98
346	12	327	7	465	51	390	14	545	34	491	6	701	36	606	41
401	38	280	74	450	39	350	52	401	27	303	59	376	11	304	49
236	17	177	33	194	15	142	29	181	8	143	21	184	8	142	23
312	9	271	26	270	6	241	16	229	4	212	8	183	5	170	3
416	51	302	57	433	56	275	55	444	75	287	38	628	60	501	44
...	...	...	...	...	...	...	...	...	...	...	...	...	...	...	...
4430	84	4020	239	4297	92	3822	274	3633	98	3251	167	3334	80	3008	121
2446	38	2156	208	1685	33	1498	128	1256	29	1104	90	1231	27	1087	90
770	53	646	52	816	25	729	43	761	37	671	41	772	30	691	29
2737	19	2444	232	2890	25	2603	205	1897	18	1740	98	2049	18	1914	80
3642	36	3248	328	4054	65	3605	314	3483	58	3155	206	3520	56	3201	189



	1995				1996				1997			
	Всего организа- ций	в том числе по формам собственности			Всего организа- ций	в том числе по формам собственности			Всего организа- ций	в том числе по формам собственности		
		государст- венная	частная	смешан- ная россий- ская		государст- венная	частная	смешан- ная россий- ская		государст- венная	частная	смешан- ная россий- ская
<b>Приволжский федеральный округ</b>	<b>23742</b>	<b>973</b>	<b>19719</b>	<b>2751</b>	<b>22829</b>	<b>853</b>	<b>18824</b>	<b>2906</b>	<b>23120</b>	<b>790</b>	<b>19460</b>	<b>2641</b>
Республика Башкортостан	3081	211	2271	511	2729	193	2026	449	2994	202	2295	453
Республика Марий Эл	407	29	339	38	435	26	371	36	412	25	355	31
Республика Мордовия	620	43	435	138	552	44	335	168	594	41	431	116
Республика Татарстан	4536	283	3841	371	3267	212	2646	383	3875	180	3235	425
Удмуртская Республика	1043	26	888	105	858	18	738	93	886	15	752	102
Чувашская Республика	747	52	536	151	794	39	580	174	847	41	663	141
Кировская область	618	25	492	94	607	22	498	75	477	22	389	54
Нижегородская область	1743	25	1494	190	3262	17	2902	318	3595	16	3159	390
Оренбургская область	1259	18	1089	142	1070	16	836	209	1072	14	891	155
Пензенская область	1016	39	768	190	1877	27	1579	266	650	36	486	124
Пермская область	2225	38	1961	212	1802	24	1596	153	1993	20	1800	156
в том числе Коми-Пермяцкий автономный округ	33	7	13	13	32	8	19	5	28	8	13	7
Самарская область	2961	21	2671	259	2707	36	2348	307	2790	32	2481	263
Саратовская область	2528	85	2160	263	1876	88	1605	160	1805	58	1619	117
Ульяновская область	958	78	774	87	993	91	764	115	1130	88	904	114
<b>Уральский федеральный округ</b>	<b>10094</b>	<b>223</b>	<b>8558</b>	<b>1004</b>	<b>13338</b>	<b>176</b>	<b>12239</b>	<b>843</b>	<b>14374</b>	<b>164</b>	<b>13129</b>	<b>932</b>
Курганская область	801	53	642	93	663	39	534	78	691	34	577	64
Свердловская область	2430	73	1866	243	4113	64	3845	178	5310	60	5039	171
Тюменская область	4197	60	3713	403	6241	59	5774	396	5835	56	5205	514
в том числе:												
Ханты-Мансийский автономный округ	1899	20	1665	203	3096	12	2913	167	2972	8	2738	196
Ямало-Ненецкий автономный округ	1066	23	965	71	1438	6	1331	94	1310	7	1190	103
Челябинская область	2666	37	2337	265	2321	14	2086	191	2538	14	2308	183
<b>Сибирский федеральный округ</b>	<b>13981</b>	<b>697</b>	<b>11413</b>	<b>1692</b>	<b>16457</b>	<b>487</b>	<b>13826</b>	<b>2004</b>	<b>16850</b>	<b>469</b>	<b>13720</b>	<b>2534</b>
Республика Алтай	187	13	160	14	153	11	100	42	216	11	180	25
Республика Бурятия	584	19	406	142	614	10	468	125	703	10	571	119
Республика Тыва	197	41	120	29	181	21	141	17	168	23	129	16
Республика Хакасия	452	14	369	65	475	10	412	51	228	10	190	26
Алтайский край	1089	25	953	97	1390	19	1255	89	1249	12	1143	76
Красноярский край	2060	179	1500	322	2804	81	2362	338	2850	82	1791	950
в том числе:												
Таймырский (Долгано- Ненецкий) автономный округ	32	-	30	2	31	-	28	2	31	-	28	2
Эвенкийский автономный округ	13	-	13	-	13	1	12	-	13	-	13	-
Иркутская область	1492	77	1147	251	1975	70	1553	336	2120	71	1677	360
в том числе Усть-Ордынский Бурятский автономный округ	26	5	15	5	30	7	4	18	10	6	3	1
Кемеровская область	3385	77	3040	242	3123	58	2745	293	3386	62	3059	239
Новосибирская область	1724	65	1450	196	2498	47	2100	337	2328	40	1967	306
Омская область	1800	77	1501	212	1819	62	1540	208	2164	59	1855	236
Томская область	570	44	446	72	912	33	782	92	903	29	761	105
Читинская область	441	66	321	50	513	65	368	76	535	60	397	76
в том числе Агинский Бурятский автономный округ	39	6	28	4	37	5	30	2	37	4	31	2
<b>Дальневосточный федеральный округ</b>	<b>6226</b>	<b>323</b>	<b>5131</b>	<b>730</b>	<b>6853</b>	<b>255</b>	<b>5772</b>	<b>775</b>	<b>6265</b>	<b>216</b>	<b>5290</b>	<b>695</b>
Республика Саха (Якутия)	839	53	655	126	878	53	692	127	790	48	628	107
Приморский край	1503	38	1270	194	1908	21	1720	156	1350	13	1202	124
Хабаровский край	1357	75	1130	141	1731	71	1451	196	2033	51	1768	201
Амурская область	864	72	663	118	893	47	706	138	732	47	554	124
Камчатская область	533	17	432	80	528	10	453	57	484	6	417	52
в том числе Корякский автономный округ	19	...	15	3	13	-	12	-	12	2	6	3
Магаданская область	310	7	287	12	258	4	231	18	261	4	237	15
Сахалинская область	586	31	509	41	426	30	326	65	400	28	303	58
Еврейская автономная область	119	10	97	12	128	6	108	14	105	6	87	12
Чукотский автономный округ	115	20	88	6	103	13	85	4	110	13	94	2



1998				1999				2000				2001			
Всего организа-ций	в том числе по формам собственности			Всего организа-ций	в том числе по формам собственности			Всего организа-ций	в том числе по формам собственности			Всего организа-ций	в том числе по формам собственности		
	государст-венная	частная	смешан-ная россий-ская		государст-венная	частная	смешан-ная россий-ская		государст-венная	частная	смешан-ная россий-ская		государст-венная	частная	смешан-ная россий-ская
<b>23113</b>	<b>644</b>	<b>19762</b>	<b>2185</b>	<b>25729</b>	<b>600</b>	<b>22442</b>	<b>2273</b>	<b>22242</b>	<b>530</b>	<b>19218</b>	<b>1995</b>	<b>21259</b>	<b>508</b>	<b>18552</b>	<b>1746</b>
3208	102	2694	315	3328	96	2814	327	2248	88	1770	294	1864	87	1413	278
469	48	347	69	486	28	363	93	481	22	370	78	485	21	335	116
646	51	440	128	618	47	446	97	620	47	445	97	692	48	526	79
2013	96	1485	366	4016	154	3349	458	3750	118	3125	429	3812	112	3197	441
1032	28	850	117	1071	12	947	93	1212	29	1004	151	1054	36	861	126
900	44	704	150	833	13	742	66	804	18	701	60	658	11	588	45
586	21	507	49	491	17	428	38	451	20	394	25	442	23	382	26
2694	12	2474	169	2836	13	2642	141	2385	12	2193	125	2382	14	2190	121
1502	10	1312	156	1614	5	1412	180	1520	7	1304	197	1483	14	1343	102
726	35	555	106	881	37	720	104	932	38	741	125	859	30	754	67
2016	56	1819	124	2244	53	2040	133	1645	14	1506	101	1320	12	1246	44
42	8	28	6	40	8	18	14	25	8	15	2	18	8	9	1
4584	27	4223	233	4675	27	4238	376	4092	27	3832	204	4046	16	3822	175
1675	46	1493	100	1608	44	1472	47	1401	49	1291	29	1250	42	1169	19
1062	68	859	103	1028	54	829	120	701	41	542	80	912	42	726	107
<b>13388</b>	<b>169</b>	<b>11968</b>	<b>1073</b>	<b>12308</b>	<b>169</b>	<b>11149</b>	<b>825</b>	<b>11430</b>	<b>175</b>	<b>10537</b>	<b>566</b>	<b>11436</b>	<b>182</b>	<b>10561</b>	<b>531</b>
713	36	604	60	669	39	549	60	536	38	462	19	557	35	473	24
3976	61	3690	192	4713	61	4370	227	4175	60	3944	140	4268	74	3987	161
6082	54	5303	617	4250	53	3800	326	3855	56	3488	244	3593	53	3240	233
3131	13	2713	311	1946	12	1734	160	1534	12	1347	138	1452	11	1271	133
1513	10	1351	141	1201	12	1079	89	1341	9	1250	67	1163	10	1078	59
2617	18	2371	204	2676	16	2430	212	2864	21	2643	163	3018	20	2861	113
<b>16012</b>	<b>454</b>	<b>13643</b>	<b>1618</b>	<b>16058</b>	<b>364</b>	<b>14008</b>	<b>1432</b>	<b>14421</b>	<b>369</b>	<b>12622</b>	<b>1138</b>	<b>14695</b>	<b>320</b>	<b>13067</b>	<b>1047</b>
211	3	176	29	211	3	176	29	159	1	133	25	99	2	86	11
586	7	511	66	702	5	622	69	531	8	462	58	580	9	507	59
110	10	74	20	116	11	79	21	76	18	40	16	83	15	47	16
324	10	269	43	316	11	272	30	416	12	301	92	416	12	351	50
1462	82	1260	109	1362	70	1205	72	1388	66	1235	65	1365	45	1250	55
2612	117	2158	229	2648	90	2274	195	1216	105	891	108	1481	103	1149	128
61	1	51	3	58	-	51	3	20	1	13	1	24	-	17	2
15	-	13	2	16	2	12	1	6	2	2	-	7	2	4	-
1848	25	1546	271	1863	19	1570	255	1708	15	1478	199	1745	15	1463	250
4	3	-	1	29	1	27	1	2	-	1	1	2	-	1	1
2333	49	2013	232	2287	45	2018	181	2390	40	2173	134	2684	31	2508	103
2861	63	2474	289	2765	38	2450	252	2907	36	2653	190	2878	32	2627	193
2251	33	1934	220	2180	24	1925	207	2182	18	1987	152	2018	14	1877	102
901	28	815	51	1110	24	1015	65	1031	22	941	58	1010	17	938	45
513	27	413	59	498	24	402	56	417	28	328	41	336	25	264	35
33	-	28	5	27	-	23	3	17	-	13	2	14	1	9	3
<b>6810</b>	<b>266</b>	<b>5664</b>	<b>740</b>	<b>6038</b>	<b>235</b>	<b>5080</b>	<b>623</b>	<b>5457</b>	<b>239</b>	<b>4662</b>	<b>459</b>	<b>5009</b>	<b>182</b>	<b>4350</b>	<b>378</b>
1065	89	785	140	916	69	670	158	922	81	751	90	533	36	453	44
1478	23	1305	139	1511	29	1346	124	937	28	820	72	1201	25	1092	69
2205	88	1838	244	1845	87	1567	155	1740	84	1491	134	1543	84	1313	105
738	25	596	111	506	14	401	84	601	14	493	78	560	14	460	77
275	3	236	31	281	2	244	30	261	5	224	28	233	3	199	27
10	-	5	2	4	-	2	1	6	-	4	1	3	-	2	1
272	2	239	28	319	6	276	34	295	3	264	24	309	2	278	26
610	16	537	32	520	9	473	23	574	7	521	22	556	4	507	21
70	11	45	13	63	11	38	14	62	11	41	10	31	9	18	4
97	9	83	2	77	8	65	1	65	6	57	1	43	5	30	5

## 16.5. ОБЪЕМ РАБОТ, ВЫПОЛНЕННЫХ ПО ДОГОВОРАМ СТРОИТЕЛЬНОГО ПОДРЯДА

(в фактически)

	1995			1996			1997					
	По организациям всех форм собственности, млрд. руб.	из них по формам собственности, в процентах от общего объема			По организациям всех форм собственности, млрд. руб.	из них по формам собственности, в процентах от общего объема			По организациям всех форм собственности, млрд. руб.	из них по формам собственности, в процентах от общего объема		
		государственная	частная	смешанная российская		государственная	частная	смешанная российская		государственная	частная	смешанная российская
<b>Российская Федерация, млрд. руб. (до 1998 г. – трлн. руб.)</b>	<b>153,7</b>	<b>12,6</b>	<b>43,2</b>	<b>42,1</b>	<b>225,8</b>	<b>12,3</b>	<b>48,3</b>	<b>37,4</b>	<b>242,6</b>	<b>12,8</b>	<b>49,5</b>	<b>35,6</b>
<b>Центральный федеральный округ</b>	<b>43765,1</b>	<b>14,1</b>	<b>47,8</b>	<b>36,1</b>	<b>60629,4</b>	<b>13,8</b>	<b>50,6</b>	<b>32,7</b>	<b>62163,4</b>	<b>13,2</b>	<b>47,3</b>	<b>37,0</b>
Белгородская область	1333,2	5,0	29,3	61,2	1514,6	4,1	57,7	34,6	1407,2	4,6	59,3	36,0
Брянская область	1022,7	5,1	66,0	26,8	1044,2	17,0	64,4	18,6	1008,0	19,3	61,5	19,0
Владимирская область	898,3	15,3	51,3	31,8	945,0	26,4	52,5	19,9	922,3	28,5	51,4	18,9
Воронежская область	1496,7	12,9	42,1	44,4	2344,7	11,4	63,2	25,2	2073,4	11,3	54,3	33,7
Ивановская область	530,9	19,6	38,5	40,1	418,3	24,7	31,5	40,2	478,3	22,4	29,1	40,6
Калужская область	944,1	11,6	48,2	39,1	928,6	11,1	43,5	44,6	1170,9	8,8	56,9	33,5
Костромская область	668,1	27,1	47,6	23,9	683,8	37,3	31,4	30,7	847,5	35,8	35,1	28,4
Курская область	1006,0	10,2	38,6	50,3	1177,6	12,7	36,8	50,0	1489,0	9,6	49,7	40,2
Липецкая область	1279,2	3,8	41,7	52,8	1766,3	5,7	49,0	43,5	1448,6	9,9	62,2	26,0
Московская область	6028,3	10,0	48,8	36,4	8111,6	11,3	45,2	40,2	9795,9	11,9	36,0	52,1
Орловская область	700,9	13,2	43,2	42,8	908,7	14,9	40,6	43,6	967,6	14,3	38,5	45,8
Рязанская область	1257,1	11,8	34,5	52,3	1284,5	13,3	35,7	49,6	1118,5	13,6	34,9	50,1
Смоленская область	642,9	19,3	40,4	36,4	742,3	16,7	42,0	37,6	746,8	16,4	39,5	40,0
Тамбовская область	706,1	8,7	60,5	29,2	858,0	10,2	62,0	26,0	790,1	13,8	62,9	20,2
Тверская область	1186,4	12,4	63,7	20,9	1276,6	15,9	56,8	24,8	1073,0	15,5	48,2	32,6
Тульская область	1245,8	17,5	22,6	59,9	1644,0	23,4	29,5	44,1	1152,2	21,6	27,8	47,4
Ярославская область	1419,8	12,9	41,6	43,1	1668,8	11,9	50,1	35,8	1516,7	12,7	52,2	30,9
г. Москва	21398,6	16,7	50,8	30,7	33311,8	14,0	53,2	29,2	34157,3	12,7	49,5	34,2
<b>Северо-Западный федеральный округ</b>	<b>16407,8</b>	<b>9,8</b>	<b>56,9</b>	<b>30,1</b>	<b>22275,2</b>	<b>8,9</b>	<b>58,5</b>	<b>29,7</b>	<b>23219,0</b>	<b>9,3</b>	<b>54,7</b>	<b>33,7</b>
Республика Карелия	675,1	17,8	60,7	19,2	686,8	21,2	60,2	17,4	730,0	14,9	72,2	12,4
Республика Коми	1986,2	17,7	52,0	30,0	2848,8	10,8	54,6	34,3	2762,9	10,6	52,0	36,6
Архангельская область	1195,9	20,4	31,5	46,8	1371,0	20,6	29,5	47,6	1238,1	21,5	32,1	44,3
в том числе Ненецкий автономный округ	43,0	13,0	10,8	76,2	64,9	19,4	17,7	62,9	52,8	24,5	75,0	0,5
Вологодская область	1768,4	4,3	75,3	19,8	1895,2	5,5	73,7	19,8	1809,9	5,1	75,4	18,0
Калининградская область	552,5	15,6	52,4	14,4	521,4	15,2	44,8	12,0	423,9	21,6	44,2	9,2
Ленинградская область	1586,7	10,1	65,6	23,0	2725,0	11,7	63,8	23,2	3299,1	11,3	60,8	25,6
Мурманская область	1066,9	25,9	36,2	35,8	1085,7	32,2	35,0	30,3	1105,7	36,7	36,5	24,2
Новгородская область	516,6	12,3	70,2	13,4	718,4	13,8	64,1	16,8	736,7	16,4	65,6	14,7
Псковская область	420,2	12,8	59,8	21,5	598,5	12,5	75,2	8,3	551,5	14,3	73,1	8,7
г. Санкт-Петербург	6639,3	2,6	58,0	35,0	9824,3	2,2	61,0	33,5	10561,2	3,1	52,0	43,0
<b>Южный федеральный округ</b>	<b>16068,1</b>	<b>15,9</b>	<b>37,6</b>	<b>43,1</b>	<b>18229,1</b>	<b>16,2</b>	<b>44,4</b>	<b>34,9</b>	<b>17404,9</b>	<b>15,1</b>	<b>47,4</b>	<b>32,4</b>
Республика Адыгея	211,5	40,9	50,7	8,5	276,2	44,5	42,9	12,6	186,4	37,8	55,6	6,5
Республика Дагестан	671,7	28,1	17,9	53,1	819,1	21,9	15,6	62,3	806,5	16,9	12,8	70,1
Республика Ингушетия	77,4	58,5	40,7	0,8	157,4	46,4	44,5	9,1	326,1	23,3	8,7	12,5
Кабардино-Балкарская Республика	336,1	17,2	25,0	57,8	582,7	15,1	43,1	41,7	598,4	14,8	53,2	32,0
Республика Калмыкия	120,7	34,3	19,7	41,0	107,6	45,4	27,1	17,9	145,2	49,3	25,1	22,8
Карачаево-Черкесская Республика	171,3	6,3	12,1	81,6	316,7	1,4	29,9	41,6	266,0	1,8	65,2	32,0
Республика Северная Осетия - Алания	245,3	38,7	16,9	41,9	357,9	15,2	24,8	42,1	370,7	13,4	37,6	40,2
Чеченская Республика	2175,5	11,7	-	88,3	556,1	3,5	-	96,5	...	...	...	...
Краснодарский край	3628,6	17,1	43,6	37,1	5673,2	20,3	49,1	26,4	5361,3	20,0	45,9	30,0
Ставропольский край	2002,3	12,5	56,8	26,3	2179,9	13,8	60,8	23,2	2309,2	9,6	64,1	24,5
Астраханская область	1019,4	11,0	50,9	36,4	1272,0	11,0	42,4	44,9	1326,9	8,8	48,6	40,5
Волгоградская область	2391,4	9,8	53,4	32,5	2956,8	10,5	52,9	30,4	2720,1	12,6	58,9	23,0
Ростовская область	3016,9	18,3	36,6	37,5	2973,5	15,3	36,9	41,8	2988,1	14,6	40,6	42,5



**ОРГАНИЗАЦИЯМИ РАЗЛИЧНЫХ ФОРМ СОБСТВЕННОСТИ, ПО РЕГИОНАМ РОССИЙСКОЙ ФЕДЕРАЦИИ<sup>1)</sup>**  
 действовавших ценах)

1998				1999				2000				2001			
По органи- зациям всех форм собствен- ности, млн. руб.	из них по формам собственности, в процентах от общего объема			По органи- зациям всех форм собствен- ности, млн. руб.	из них по формам собственности, в процентах от общего объема			По органи- зациям всех форм собствен- ности, млн. руб.	из них по формам собственности, в процентах от общего объема			По органи- зациям всех форм собствен- ности, млн. руб.	из них по формам собственности, в процентах от общего объема		
	государ- ственная	частная	смешан- ная россий- ская		государ- ственная	частная	смешан- ная россий- ская		государ- ственная	частная	смешан- ная россий- ская		государ- ственная	частная	смешан- ная россий- ская
<b>240,9</b>	<b>12,9</b>	<b>53,8</b>	<b>29,8</b>	<b>329,9</b>	<b>11,8</b>	<b>57,5</b>	<b>27,6</b>	<b>558,5</b>	<b>10,5</b>	<b>63,9</b>	<b>22,1</b>	<b>776,9</b>	<b>8,5</b>	<b>68,7</b>	<b>18,9</b>
<b>67579,6</b>	<b>12,1</b>	<b>53,9</b>	<b>31,4</b>	<b>97567,0</b>	<b>10,4</b>	<b>61,8</b>	<b>24,8</b>	<b>150977,1</b>	<b>9,2</b>	<b>60,0</b>	<b>26,3</b>	<b>197128,2</b>	<b>8,5</b>	<b>63,8</b>	<b>22,6</b>
2204,2	7,2	77,0	13,4	3338,7	6,1	72,4	15,8	4727,1	7,1	83,2	7,2	4736,6	11,4	79,1	6,3
909,8	20,9	61,0	15,9	1455,7	25,8	59,6	13,6	2217,7	25,8	61,2	11,0	2290,7	19,0	69,6	9,7
1036,0	21,7	59,1	13,8	1547,3	19,1	64,3	11,9	2861,6	20,8	70,5	5,2	3285,3	23,4	67,5	5,8
2039,2	11,7	69,0	16,2	2836,6	9,4	76,3	12,4	3797,0	8,8	79,1	11,2	4572,6	10,2	73,8	14,4
604,4	26,9	47,4	24,0	807,2	27,0	54,1	17,1	1347,6	17,8	53,9	27,0	1441,3	18,4	51,6	28,6
1318,8	12,7	48,0	37,5	1738,3	10,3	59,3	29,0	2685,9	4,9	75,1	15,1	3395,2	7,1	70,2	12,8
887,4	35,0	37,1	26,9	1304,5	40,1	42,7	15,8	1823,2	39,0	48,4	10,7	1793,6	23,7	61,3	12,8
1728,1	10,1	49,8	39,4	2025,6	10,1	54,7	34,2	2329,2	12,4	57,1	29,6	3284,8	11,7	57,0	30,1
1528,7	4,2	71,8	21,3	1944,4	7,0	68,0	21,9	3052,0	8,9	75,9	11,8	3328,5	13,3	72,8	9,4
11182,0	12,5	66,2	19,9	14228,5	7,4	62,0	29,4	22755,2	6,6	61,4	26,6	31811,0	6,0	76,4	15,1
1117,1	18,5	55,1	24,9	2014,6	11,1	75,0	13,5	2355,3	16,3	65,5	18,0	3050,5	19,1	67,5	12,5
1288,0	11,0	48,1	38,4	1761,5	11,8	55,3	31,1	2807,0	9,2	64,5	25,1	4260,8	8,3	75,9	8,7
760,5	13,0	39,8	40,3	3430,7	5,3	72,9	20,1	3730,6	6,4	71,1	19,3	5042,0	5,8	69,7	20,8
845,1	13,7	67,6	15,4	1083,5	13,8	68,6	14,1	1378,2	13,6	69,0	13,3	1874,2	10,7	72,0	12,6
1237,1	16,6	48,9	31,3	1616,8	18,3	49,0	29,3	2822,8	14,9	68,8	13,2	3901,5	13,9	62,5	20,3
1282,5	17,8	34,3	39,1	1965,6	19,2	42,1	34,7	3999,2	15,3	56,2	25,2	4131,0	14,2	56,7	23,7
1840,7	12,8	56,1	28,0	2743,3	8,9	63,3	21,1	3855,0	8,9	62,1	23,8	4897,5	7,7	58,2	24,6
35770,0	10,9	48,5	37,9	51724,1	9,8	60,8	25,9	82432,5	7,9	55,1	31,7	110031,2	7,2	58,3	28,1
<b>25652,5</b>	<b>8,1</b>	<b>69,2</b>	<b>17,3</b>	<b>35036,2</b>	<b>9,7</b>	<b>69,9</b>	<b>14,8</b>	<b>56097,0</b>	<b>9,8</b>	<b>74,6</b>	<b>9,8</b>	<b>74010,0</b>	<b>7,9</b>	<b>79,7</b>	<b>8,4</b>
585,8	20,8	69,1	9,9	1035,7	24,5	68,9	5,9	2334,6	19,6	78,2	1,8	4365,4	9,0	89,7	1,1
2482,4	9,5	60,3	29,4	3418,8	7,7	62,8	27,6	6248,5	6,6	67,5	25,6	10083,4	4,0	84,7	8,8
1338,9	13,2	53,9	29,5	2045,6	13,4	74,3	9,6	4255,2	16,0	75,4	6,8	4803,8	17,3	75,4	5,3
91,0	0,02	81,3	3,2	180,2	0,1	87,6	1,9	633,3	10,4	89,2	0,4	1320,2	10,7	89,2	0,1
1918,6	5,8	80,4	11,2	2919,9	2,6	76,3	19,6	4237,3	2,9	78,5	15,6	5679,0	2,5	79,3	15,6
827,0	16,5	69,4	5,9	1693,6	17,7	71,9	3,9	1768,3	18,9	59,9	1,3	2035,5	19,5	57,7	2,6
3493,1	9,2	76,0	10,3	4817,0	12,2	76,9	8,5	7485,7	13,0	76,4	6,6	9085,3	8,1	86,1	2,7
852,2	32,9	47,6	13,4	1718,8	28,0	58,2	6,5	2985,1	24,4	61,2	11,2	4465,0	19,4	67,7	10,9
1014,8	8,4	44,6	18,4	2107,1	7,7	62,3	3,4	2148,8	8,1	81,3	6,5	3269,0	4,8	86,5	5,4
708,4	10,6	79,8	6,2	1162,8	12,2	80,0	5,0	1696,3	14,6	81,6	1,1	2028,9	15,6	79,5	1,8
12431,3	4,4	71,8	18,4	14117,0	6,1	68,7	19,0	22937,3	5,8	76,4	8,2	28194,7	5,7	77,9	11,2
<b>19690,3</b>	<b>13,7</b>	<b>57,9</b>	<b>23,9</b>	<b>31113,1</b>	<b>12,9</b>	<b>66,0</b>	<b>17,2</b>	<b>60263,9</b>	<b>10,5</b>	<b>72,3</b>	<b>13,5</b>	<b>76061,7</b>	<b>12,8</b>	<b>69,7</b>	<b>10,8</b>
220,2	34,8	63,6	1,3	400,8	19,3	78,3	1,6	681,3	27,1	70,8	2,0	880,7	24,1	70,1	5,8
1084,8	23,0	47,4	29,5	1171,1	29,1	43,9	25,7	2280,3	20,1	50,3	27,3	4070,2	9,8	53,9	27,7
333,8	4,6	66,3	0,9	222,8	7,9	73,9	0,7	362,2	10,1	89,9	-	589,2	12,1	86,2	1,6
667,4	23,7	47,4	27,9	878,0	19,5	55,2	24,2	1460,3	26,6	54,8	17,1	1905,9	15,9	60,1	20,1
348,5	21,5	44,2	30,6	264,0	33,3	57,4	7,0	630,0	26,5	59,0	13,3	1595,1	15,2	40,8	35,6
190,5	15,9	68,9	13,3	221,6	18,1	66,9	12,4	288,0	22,8	70,0	5,2	508,3	17,9	73,4	7,5
468,6	14,9	55,1	24,5	711,9	20,2	50,4	25,2	1210,7	15,4	66,4	15,3	1674,3	17,6	60,3	10,2
...	...	...	...	...	...	...	...	...	...	...	...	...	...	...	...
5411,9	12,9	58,6	23,5	12181,4	8,9	72,3	15,4	23377,4	7,8	76,1	12,8	27823,7	7,0	81,5	8,4
2764,1	13,1	66,0	18,4	3663,1	17,0	68,5	8,6	8364,4	8,8	81,3	5,0	8956,3	7,9	71,9	7,0
1453,2	8,2	45,3	44,4	2132,7	8,6	43,9	38,5	4435,5	7,6	58,5	24,8	6301,7	5,6	57,9	15,2
3175,9	11,9	64,3	15,8	3856,7	14,6	69,7	10,9	7522,0	13,6	68,9	13,6	9315,7	37,2	53,2	4,8
3571,4	12,8	55,0	28,5	5409,1	12,3	64,0	21,3	9652,0	9,7	73,2	15,0	12440,7	13,4	70,6	12,0



	1995				1996				1997			
	По органи- зациям всех форм собствен- ности, млрд. руб.	из них по формам собственности, в процентах от общего объема			По органи- зациям всех форм собствен- ности, млрд. руб.	из них по формам собственности, в процентах от общего объема			По органи- зациям всех форм собствен- ности, млрд. руб.	из них по формам собственности, в процентах от общего объема		
		государст- венная	частная	смешан- ная россий- ская		государст- венная	частная	смешан- ная россий- ская		государст- венная	частная	смешан- ная россий- ская
<b>Приволжский федеральный округ</b>	<b>27581,9</b>	<b>14,8</b>	<b>37,6</b>	<b>44,6</b>	<b>41263,6</b>	<b>15,3</b>	<b>41,9</b>	<b>40,3</b>	<b>43804,9</b>	<b>16,6</b>	<b>44,0</b>	<b>36,8</b>
Республика Башкортостан	5413,6	20,8	24,4	50,6	8009,2	20,2	28,4	47,0	7594,1	21,3	26,1	48,4
Республика Марий Эл	440,0	23,0	45,5	31,1	574,8	21,3	51,1	26,3	635,9	20,6	47,6	30,4
Республика Мордовия	398,6	13,3	20,1	66,5	722,8	14,6	28,5	56,7	764,4	11,6	43,0	45,2
Республика Татарстан	3837,7	18,2	13,8	65,3	6252,0	18,3	8,4	71,3	7155,2	26,8	19,0	50,9
Удмуртская Республика	1334,7	32,9	28,2	38,0	2023,1	32,6	26,6	40,6	2203,9	33,1	29,0	37,5
Чувашская Республика	790,3	15,8	42,7	41,3	1191,5	11,4	53,1	35,4	1300,9	12,4	49,2	38,3
Кировская область	844,6	18,8	36,2	42,6	1211,1	17,2	52,7	27,6	998,6	13,5	58,4	24,8
Нижегородская область	3203,0	2,6	56,1	37,3	4810,5	3,0	64,9	30,9	5468,3	3,9	66,2	28,7
Оренбургская область	2138,9	11,5	50,1	33,1	3177,0	12,7	45,8	38,7	3521,0	12,6	52,6	32,6
Пензенская область	709,9	7,4	36,3	52,8	1159,7	10,9	41,9	46,0	1281,1	8,8	46,8	43,1
Пермская область	2860,1	10,1	44,3	43,3	3862,9	9,6	61,2	25,9	4051,7	7,5	59,7	28,0
в том числе Коми-Пермяцкий автономный округ	41,5	58,8	8,2	33,0	48,8	57,6	28,6	13,8	43,4	46,8	35,6	17,6
Самарская область	3077,7	7,3	53,4	37,0	4651,8	10,1	64,2	23,7	4530,7	11,1	61,9	26,5
Саратовская область	1657,9	20,0	58,4	19,7	2384,0	23,0	56,7	17,9	3046,4	21,1	59,3	18,0
Ульяновская область	874,9	17,9	24,2	54,7	1233,2	22,0	34,9	39,6	1252,8	23,5	28,6	44,7
<b>Уральский федеральный округ</b>	<b>20703,8</b>	<b>5,0</b>	<b>41,1</b>	<b>52,8</b>	<b>33715,2</b>	<b>4,3</b>	<b>44,0</b>	<b>49,0</b>	<b>36025,1</b>	<b>4,6</b>	<b>46,5</b>	<b>44,1</b>
Курганская область	694,1	17,9	57,4	23,2	922,7	18,5	58,4	21,8	885,9	20,7	55,0	22,3
Свердловская область	5058,4	7,9	52,8	36,3	7148,5	9,6	72,5	16,2	7491,9	11,2	71,0	15,8
Тюменская область	11328,7	3,6	24,6	71,4	20585,8	2,2	27,0	67,4	22110,4	2,1	31,0	60,1
в том числе:												
Ханты-Мансийский автономный округ	5093,0	2,8	24,7	71,7	9534,1	1,6	23,2	69,9	10358,8	1,1	26,2	61,3
Ямало-Ненецкий автономный округ	4377,6	3,2	19,9	76,5	8398,5	1,5	28,2	68,1	9051,6	2,2	34,6	60,2
Челябинская область	3622,6	2,9	73,4	23,0	5058,2	2,8	70,5	25,1	5536,9	2,9	73,8	21,9
<b>Сибирский федеральный округ</b>	<b>20758,8</b>	<b>11,4</b>	<b>39,3</b>	<b>47,3</b>	<b>30228,8</b>	<b>10,4</b>	<b>45,4</b>	<b>42,4</b>	<b>28260,1</b>	<b>11,3</b>	<b>46,7</b>	<b>40,2</b>
Республика Алтай	107,9	11,3	78,9	9,8	94,8	24,6	62,3	13,1	106,3	22,6	50,8	26,6
Республика Бурятия	822,6	11,2	15,3	72,1	1136,5	9,2	17,1	72,3	1317,6	8,0	24,7	66,2
Республика Тыва	99,4	24,6	46,1	28,6	77,4	44,0	30,5	25,1	81,3	36,5	40,7	22,8
Республика Хакасия	570,5	10,6	50,4	38,2	553,7	15,7	43,7	39,7	639,5	10,9	51,1	37,5
Алтайский край	1403,3	12,1	54,6	28,4	1894,4	17,0	57,4	20,3	1573,6	16,6	58,5	19,6
Красноярский край	4523,7	10,8	35,4	51,9	7396,4	7,8	42,5	48,3	7036,4	10,4	41,4	46,7
в том числе:												
Таймырский (Долгано-Ненецкий) автономный округ	76,9	-	62,7	37,3	113,7	-	40,4	31,1	49,7	-	31,4	38,0
Эвенкийский автономный округ	15,3	-	100	-	13,3	100	-	-	5,6	-	100	-
Иркутская область	3396,3	10,4	37,1	51,4	5031,9	9,5	49,5	40,6	4023,6	12,2	43,9	43,6
в том числе Усть-Ордынский Бурятский автономный округ	19,8	37,0	37,0	23,0	24,6	65,9	30,1	1,2	21,1	70,8	16,6	12,6
Кемеровская область	3583,6	8,7	43,9	45,3	5095,7	9,1	55,2	31,8	4772,1	8,8	69,8	19,9
Новосибирская область	2132,6	10,1	38,1	49,3	3371,0	6,7	43,5	49,4	2855,1	9,0	39,3	50,0
Омская область	1888,7	15,2	48,8	34,2	2687,6	13,1	52,2	33,2	2677,7	10,7	56,7	30,6
Томская область	1473,1	7,5	32,8	58,5	2001,6	6,4	29,9	62,5	2341,7	6,4	28,8	60,1
Читинская область	757,1	32,5	27,1	39,5	887,8	40,9	23,2	34,7	835,1	44,0	23,8	31,3
в том числе Агинский Бурятский автономный округ	6,3	56,4	29,0	14,6	7,7	52,1	35,9	12,0	9,4	91,3	5,7	3,0
<b>Дальневосточный федеральный округ</b>	<b>8395,5</b>	<b>15,6</b>	<b>35,8</b>	<b>46,9</b>	<b>11560,3</b>	<b>16,3</b>	<b>35,1</b>	<b>45,3</b>	<b>12701,5</b>	<b>14,6</b>	<b>40,0</b>	<b>42,9</b>
Республика Саха (Якутия)	2047,4	8,9	14,7	76,0	3014,3	8,5	18,2	72,7	3335,3	6,9	36,6	56,1
Приморский край	1491,9	10,2	47,1	41,2	2034,2	8,7	53,0	27,6	1919,2	11,1	55,5	25,2
Хабаровский край	1634,6	21,2	40,1	35,7	2268,3	27,1	32,0	39,1	2496,2	31,1	30,4	37,0
Амурская область	1204,1	16,7	36,7	46,4	1407,6	20,2	34,9	44,8	1471,7	20,4	37,5	41,6
Камчатская область	559,0	24,9	50,8	20,1	723,3	39,4	36,1	16,1	934,3	13,7	57,9	20,9
в том числе Корякский автономный округ	36,8	-	74,9	18,3	32,3	24,8	54,2	14,9	39,8	17,0	63,5	17,2
Магаданская область	386,6	16,8	23,7	57,1	644,6	9,0	22,8	66,6	983,8	4,0	19,6	75,2
Сахалинская область	806,5	12,0	55,2	30,8	1091,0	8,2	55,0	34,4	1240,0	5,0	47,1	46,2
Еврейская автономная область	127,2	31,8	38,5	29,7	273,5	17,7	65,2	17,1	241,4	12,0	69,8	18,2
Чукотский автономный округ	138,2	63,4	26,6	7,7	103,5	74,5	22,2	0,1	79,7	97,7	-	-

<sup>1)</sup> Данные уточнены по сравнению с ранее опубликованными.



По органи- зациям всех форм собствен- ности, млн. руб.	1998			1999			2000			2001					
	из них по формам собственности, в процентах от общего объема			из них по формам собственности, в процентах от общего объема			из них по формам собственности, в процентах от общего объема			из них по формам собственности, в процентах от общего объема					
	государ- ственная	частная	смешан- ная россий- ская	государ- ственная	частная	смешан- ная россий- ская	государ- ственная	частная	смешан- ная россий- ская	государ- ственная	частная	смешан- ная россий- ская			
<b>45680,2</b>	<b>15,6</b>	<b>48,6</b>	<b>31,8</b>	<b>58816,5</b>	<b>13,7</b>	<b>50,5</b>	<b>33,2</b>	<b>98298,1</b>	<b>12,4</b>	<b>51,7</b>	<b>32,9</b>	<b>131439,5</b>	<b>10,7</b>	<b>58,8</b>	<b>26,7</b>
8174,5	21,5	33,2	39,7	10369,5	21,0	37,6	38,5	17509,1	21,6	39,3	35,7	23466,7	15,0	41,7	38,3
667,7	26,4	44,3	27,8	838,1	23,8	44,1	29,6	1103,6	24,8	48,1	25,2	1181,2	22,9	52,1	22,5
878,8	9,9	49,4	39,4	1107,2	11,4	53,7	33,6	1444,7	13,6	57,0	27,4	2485,7	16,8	61,6	18,7
7625,9	15,1	32,2	49,2	9864,3	13,5	30,9	54,0	19363,4	8,7	34,4	55,2	25415,7	7,9	44,1	43,0
2078,9	33,9	31,8	33,5	2785,7	32,1	40,1	26,0	5480,3	28,7	34,1	36,6	7672,2	28,2	34,1	36,6
1437,6	7,4	65,4	26,2	1916,2	7,2	64,6	26,5	2804,7	7,0	68,2	23,6	3579,8	6,8	65,6	24,3
1144,2	11,3	71,1	14,2	1728,2	9,6	73,4	14,7	2597,4	9,7	75,7	5,6	3187,1	10,6	79,3	5,0
4276,1	3,5	71,8	22,2	5988,8	2,0	76,0	19,4	7027,8	2,2	76,7	18,7	9205,5	2,0	82,9	13,1
3235,0	21,1	46,5	29,8	4256,9	8,0	51,1	38,5	7697,3	10,7	49,3	33,7	9407,2	11,0	53,4	34,1
1138,6	14,8	51,6	32,0	1626,0	12,3	59,0	24,7	2420,6	12,0	70,2	16,3	3062,0	17,3	70,9	8,9
4375,4	8,0	65,4	22,4	5895,3	9,2	58,3	28,1	11478,7	6,2	59,6	31,0	16854,6	5,1	77,6	13,7
66,8	51,8	42,8	5,3	119,3	70,0	24,7	5,3	152,7	60,9	38,0	1,1	143,2	34,7	58,3	6,9
5424,0	12,7	56,4	22,1	6185,0	9,9	61,0	26,6	9935,1	8,3	65,9	24,1	15050,7	5,9	80,3	12,0
3614,9	17,8	64,5	16,0	4075,7	21,1	65,6	11,2	6707,7	17,2	72,8	7,9	7357,1	17,2	73,5	7,5
1608,6	21,8	29,5	44,3	2179,7	16,1	27,2	52,0	2727,7	11,2	38,3	43,0	3513,9	11,0	34,5	34,8
<b>33762,6</b>	<b>6,8</b>	<b>51,1</b>	<b>37,8</b>	<b>53984,4</b>	<b>5,2</b>	<b>54,4</b>	<b>37,1</b>	<b>98776,4</b>	<b>4,9</b>	<b>73,8</b>	<b>17,9</b>	<b>140585,2</b>	<b>4,2</b>	<b>73,3</b>	<b>18,9</b>
730,7	21,4	58,8	17,2	916,1	28,4	52,5	14,2	1199,6	24,6	59,5	10,9	1580,7	17,5	56,3	20,1
7441,3	13,0	63,1	21,6	8002,9	14,6	62,2	19,6	13250,3	16,8	64,1	13,3	16780,0	14,8	69,6	13,2
20708,0	4,0	41,1	49,1	38201,5	2,5	49,1	44,8	72427,9	2,2	75,5	19,3	107635,7	2,2	73,4	20,4
9588,7	4,3	37,0	48,8	19489,6	2,5	47,0	45,4	41816,0	1,9	78,6	15,5	66724,3	2,3	75,9	16,2
7486,6	2,1	36,5	58,1	15032,8	1,1	48,0	48,3	24822,7	0,9	71,7	25,7	32131,3	0,7	70,0	27,7
4882,6	7,0	73,7	17,9	6864,0	6,5	74,9	17,6	11898,7	6,0	75,7	15,7	14588,8	4,9	79,0	14,3
<b>27714,7</b>	<b>13,5</b>	<b>52,5</b>	<b>31,7</b>	<b>34730,8</b>	<b>14,4</b>	<b>53,1</b>	<b>30,8</b>	<b>55383,8</b>	<b>13,5</b>	<b>64,7</b>	<b>20,3</b>	<b>68703,3</b>	<b>11,0</b>	<b>65,0</b>	<b>21,8</b>
100,2	27,1	62,9	9,9	160,7	29,2	65,4	5,4	300,9	35,3	59,6	5,0	530,5	14,9	81,7	2,6
1391,1	7,0	25,6	66,4	1839,3	9,2	20,9	68,9	2092,3	6,0	27,0	66,5	3068,6	18,1	19,7	61,5
120,2	26,8	57,3	15,9	132,7	35,0	55,6	9,3	153,5	34,5	52,9	12,6	368,8	25,2	60,5	13,6
764,6	14,0	52,4	32,5	1019,1	12,3	54,8	32,5	1478,6	20,6	43,8	34,9	1782,5	18,3	40,1	41,0
1799,7	26,1	63,6	8,1	2419,9	30,3	58,6	9,8	4878,7	34,8	61,3	3,5	3212,1	28,2	60,4	9,5
6328,7	11,9	36,4	49,2	7817,0	12,6	36,8	48,6	12651,7	9,5	67,8	20,0	16210,1	11,3	65,1	18,3
29,8	-	86,0	10,6	81,6	-	74,7	25,3	376,3	9,8	84,7	0,9	267,0	12,5	82,4	5,1
5,5	-	100	-	8,5	-	100	-	14,4	-	81,9	-	13,9	-	90,7	-
3694,7	13,9	49,3	35,7	4991,7	15,6	48,1	35,3	7190,1	16,6	62,2	20,3	9341,0	14,0	60,0	24,7
40,1	79,2	13,5	7,3	55,1	82,7	13,7	3,5	87,7	62,8	36,1	1,0	43,0	97,4	0,9	1,7
4407,2	11,7	69,4	16,5	5575,1	11,2	71,7	15,1	8889,2	12,2	76,5	9,1	9979,0	7,7	80,1	9,6
3533,2	12,8	57,7	28,7	4163,4	17,2	55,4	26,9	7544,0	10,8	72,9	15,4	7651,4	6,6	74,0	18,5
2249,2	11,3	59,3	25,6	2141,7	13,2	62,8	19,8	2653,6	6,9	80,2	11,2	3804,0	7,7	81,9	9,5
2465,2	5,8	66,2	22,7	2899,6	4,6	67,2	25,4	4786,5	5,5	67,6	26,4	8645,9	3,3	77,1	19,1
860,7	42,5	39,7	16,2	1570,7	24,1	65,9	9,0	2764,5	15,3	24,9	59,1	4109,5	14,7	27,8	55,9
17,5	69,1	30,9	-	35,9	21,0	79,0	-	67,6	31,9	68,1	-	71,3	36,9	30,8	0,7
<b>12365,6</b>	<b>19,1</b>	<b>34,2</b>	<b>43,6</b>	<b>15865,8</b>	<b>18,6</b>	<b>44,8</b>	<b>34,7</b>	<b>27674,5</b>	<b>17,7</b>	<b>48,3</b>	<b>32,8</b>	<b>40999,1</b>	<b>14,4</b>	<b>57,2</b>	<b>27,3</b>
3066,2	10,4	23,3	64,5	3684,9	10,0	32,9	57,1	7827,4	9,8	28,2	62,0	12622,6	5,3	45,7	49,0
2351,1	23,7	47,1	27,3	3246,7	22,6	53,9	22,6	4648,4	26,4	57,6	14,7	5829,1	22,7	61,2	15,0
2172,7	36,4	23,3	37,6	3335,9	30,7	36,6	30,6	5677,5	30,2	39,4	28,4	8942,5	28,3	46,4	23,6
1474,4	13,8	42,8	42,3	1406,5	13,9	53,6	31,6	2076,0	11,6	41,7	46,2	4116,0	7,6	72,7	18,3
649,8	13,8	52,3	27,7	782,3	13,4	59,7	21,8	1526,6	10,0	62,7	24,7	1916,5	12,5	61,7	23,6
6,8	-	36,8	14,7	8,5	-	81,4	6,0	12,9	-	99,1	0,9	2,3	-	95,0	5,0
685,3	8,8	24,3	65,0	744,0	18,7	21,7	57,6	1090,9	23,1	44,0	30,2	1287,1	22,6	47,7	26,8
1499,5	6,9	44,3	41,1	2095,9	6,9	63,9	23,9	4168,0	5,1	88,4	4,8	5089,8	3,1	90,8	4,3
300,7	43,9	25,3	30,7	396,0	42,3	30,2	26,7	506,4	53,2	35,2	11,5	910,7	36,6	39,1	24,2
165,9	65,5	12,1	1,5	173,5	36,2	50,6	1,2	153,2	36,5	47,8	3,6	284,8	12,4	63,5	12,4





## 16.6. ОБЪЕМ РАБОТ, ВЫПОЛНЕННЫХ ПО ДОГОВОРАМ СТРОИТЕЛЬНОГО ПОДРЯДА

	1970	1975	1980	1985	1990	1995	1996	1997	1998	1999	2000	2001
Млн. руб. (в фактически действовавших ценах; до 1998 г. – млрд. руб.)	51	76	99	114	122	153681	225802	242613	240895	329943	558516	776856
В процентах к предыдущему году (в сопоставимых ценах)	114	108	101	103	95	94	84	94	95	106	117	110

16.7. ОБЪЕМ РАБОТ, ВЫПОЛНЕННЫХ ПО ДОГОВОРАМ СТРОИТЕЛЬНОГО ПОДРЯДА ОРГАНИЗАЦИЯМИ РАЗЛИЧНЫХ ФОРМ СОБСТВЕННОСТИ  
(в фактически действовавших ценах)

	1993		1995		1996		1997		1998		1999		2000		2001	
	Млрд. руб.	В процентах к итогу	Млрд. руб.	В процентах к итогу	Млрд. руб.	В процентах к итогу	Млрд. руб.	В процентах к итогу	Млн. руб.	В процентах к итогу	Млн. руб.	В процентах к итогу	Млн. руб.	В процентах к итогу	Млн. руб.	В процентах к итогу
<b>Объем работ, выполненных по договорам строительного подряда – всего</b>	<b>17082</b>	<b>100</b>	<b>153681</b>	<b>100</b>	<b>225802</b>	<b>100</b>	<b>242613</b>	<b>100</b>	<b>240895</b>	<b>100</b>	<b>329943</b>	<b>100</b>	<b>558516</b>	<b>100</b>	<b>776856</b>	<b>100</b>
в том числе организациями по формам собственности:																
государственная	4857	28,4	19325	12,6	27861	12,3	31055	12,8	31107	12,9	38814	11,8	58630	10,5	65737	8,5
муниципальная	199	1,2	1837	1,2	2101	0,9	2218	0,9	2834	1,2	3331	1,0	5143	0,9	7745	1,0
частная	4162	24,4	66336	43,2	109004	48,3	120093	49,5	129525	53,8	189888	57,5	357108	63,9	534012	68,7
смешанная российская	7104	41,6	64748	42,1	84422	37,4	86239	35,6	71833	29,8	90911	27,6	123747	22,2	146661	18,9
прочие	760	4,4	1435	0,9	2414	1,1	3008	1,2	5596	2,3	6999	2,1	13888	2,5	22701	2,9

## 16.8. СТРУКТУРА ЗАТРАТ НА ПРОИЗВОДСТВО ПОДРЯДНЫХ РАБОТ ПО СТАТЬЯМ В СТРОИТЕЛЬНЫХ ОРГАНИЗАЦИЯХ

(по фактической себестоимости; в процентах к итогу)

	1970	1975	1980	1985	1990	1995	1996	1997	1998	1999	2000	2001	
<b>Все затраты</b>	<b>100</b>	<b>100</b>	<b>100</b>	<b>100</b>	<b>100</b>	<b>100</b>	<b>100</b>	<b>100</b>	<b>100</b>	<b>100</b>	<b>100</b>	<b>100</b>	
в том числе по статьям:													
материалы		56,2	55,3	52,9	54,6	50,3	42,2	43,3	42,7	43,9	45,8	45,8	43,7
оплата труда рабочих		14,4	13,8	13,4	12,2	13,7	15,4	15,1	14,4	13,9	13,3	12,5	13,9
затраты на содержание и эксплуатацию строительных машин и механизмов		9,3	10,1	11,3	14,1	15,9	13,4	13,7	13,9	13,6	13,6	13,4	13,4
накладные расходы		20,1	20,8	22,4	19,1	20,1	29,0	27,9	29,0	28,6	27,3	28,3	29,0

## 16.9. СТРУКТУРА ЗАТРАТ НА ПРОИЗВОДСТВО ПОДРЯДНЫХ РАБОТ ПО ЭЛЕМЕНТАМ В СТРОИТЕЛЬНЫХ ОРГАНИЗАЦИЯХ

(по фактической себестоимости; в процентах к итогу)

	1990	1995	1996	1997	1998	1999	2000	2001
<b>Все затраты</b>	<b>100</b>	<b>100</b>	<b>100</b>	<b>100</b>	<b>100</b>	<b>100</b>	<b>100</b>	<b>100</b>
в том числе по элементам:								
материальные затраты	52,7	52,0	52,3	53,6	55,2	57,9	59,3	57,5
затраты на оплату труда	26,9	23,8	23,0	23,0	21,9	20,8	20,3	22,5
отчисления на социальные нужды	4,0	9,0	8,7	8,7	8,2	7,7	7,8	8,1
амортизация основных фондов	6,6	3,8	5,4	4,7	4,2	2,9	2,1	2,0
прочие затраты	9,8	11,4	10,6	10,0	10,5	10,7	10,5	9,9



## 16.10. ОСНОВНЫЕ ПОКАЗАТЕЛИ ДЕЯТЕЛЬНОСТИ ПРОЕКТНО-ИЗЫСКАТЕЛЬСКИХ ОРГАНИЗАЦИЙ

Годы	Число действующих проектно-изыскательских организаций	в том числе с численностью работников до 100 человек <sup>1)</sup>	Объем проектно-изыскательских работ, млн. руб. (до 1998 г. – млрд. руб.)	Годы	Число действующих проектно-изыскательских организаций	в том числе с численностью работников до 100 человек <sup>1)</sup>	Объем проектно-изыскательских работ, млн. руб. (до 1998 г. – млрд. руб.)
1970	881	-	1,0	1996	11459	10809	6512,7
1975	1029	-	1,5	1997	12038	11390	7983,1
1980	1046	-	1,9	1998	11831	11290	7512,2
1985	1060	-	2,0	1999	11327	10832	12107,3
1990	3648	2456	4,8	2000	11213	10746	20760,3
1995	11017	10299	4806,7	2001	10952	10464	32652,8

<sup>1)</sup> 1990 г. - с численностью работников до 50 человек.

16.11. ОБЪЕМ ПРОЕКТНО-ИЗЫСКАТЕЛЬСКИХ РАБОТ, ВЫПОЛНЕННЫХ ОРГАНИЗАЦИЯМИ РАЗЛИЧНЫХ ФОРМ СОБСТВЕННОСТИ  
(в фактически действовавших ценах)

	1993		1995		1996		1997		1998		1999		2000		2001	
	Млрд. руб.	В процентах к итогу	Млрд. руб.	В процентах к итогу	Млрд. руб.	В процентах к итогу	Млрд. руб.	В процентах к итогу	Млн. руб.	В процентах к итогу	Млн. руб.	В процентах к итогу	Млн. руб.	В процентах к итогу	Млн. руб.	В процентах к итогу
<b>Объем выполненных проектно-изыскательских работ - всего</b>	<b>497,7</b>	<b>100</b>	<b>4806,7</b>	<b>100</b>	<b>6512,7</b>	<b>100</b>	<b>7983,1</b>	<b>100</b>	<b>7512,2</b>	<b>100</b>	<b>12107,3</b>	<b>100</b>	<b>20760,3</b>	<b>100</b>	<b>32652,8</b>	<b>100</b>
в том числе организациями по формам собственности:																
государственная	208,6	41,9	1600,3	33,3	1743,0	26,8	1891,4	23,7	2259,9	30,1	3700,4	30,6	5300,1	25,5	9015,8	27,6
муниципальная	43,3	8,7	107,0	2,2	130,8	2,0	160,6	2,0	249,8	3,3	321,8	2,7	517,1	2,5	781,2	2,4
частная	99,5	20,0	1279,7	26,6	2032,0	31,2	3332,4	41,8	2840,7	37,8	4021,4	33,2	8491,3	40,9	14562,3	44,6
смешанная российская	142,8	28,7	1794,5	37,3	2314,9	35,5	2301,5	28,8	1953,1	26,0	3788,4	31,3	5289,9	25,5	7326,0	22,4
прочие	3,5	0,7	25,2	0,6	292,0	4,5	297,2	3,7	208,7	2,8	275,3	2,2	1161,9	5,6	967,5	3,0

16.12. СТРУКТУРА ЗАТРАТ НА ПРОИЗВОДСТВО ПРОЕКТНО-ИЗЫСКАТЕЛЬСКИХ РАБОТ ПО ЭЛЕМЕНТАМ В ПРОЕКТНЫХ ОРГАНИЗАЦИЯХ  
(по фактической себестоимости; в процентах к итогу)

	1992	1995	1996	1997	1998	1999	2000	2001
<b>Все затраты</b>	<b>100</b>	<b>100</b>	<b>100</b>	<b>100</b>	<b>100</b>	<b>100</b>	<b>100</b>	<b>100</b>
в том числе по элементам:								
материальные затраты	8,0	10,5	10,3	12,0	15,2	16,9	16,2	15,3
затраты на оплату труда	57,4	49,7	48,3	48,4	45,6	44,1	47,0	51,9
отчисления на социальные нужды	19,5	18,7	18,2	18,3	17,1	16,6	17,9	17,1
амортизация основных фондов	2,8	3,3	4,6	3,8	3,2	2,0	1,9	1,8
прочие затраты	12,3	17,8	18,6	17,5	18,9	20,4	17,0	13,9

## МАТЕРИАЛЬНО-ТЕХНИЧЕСКАЯ БАЗА СТРОИТЕЛЬСТВА

## 16.13. ИНВЕСТИЦИИ НА РАЗВИТИЕ ПРОИЗВОДСТВЕННОЙ БАЗЫ СТРОИТЕЛЬНЫХ ОРГАНИЗАЦИЙ

Годы	Млн. руб. (в фактически действовавших ценах; до 1998 г. - млрд. руб.)	В процентах от общего объема инвестиций	Годы	Млн. руб. (в фактически действовавших ценах; до 1998 г. - млрд. руб.)	В процентах от общего объема инвестиций
1970	5,6	5,9	1996	18181	4,8
1975	8,2	6,0	1997	20113	4,9
1980	9,8	6,0	1998	18769	4,6
1985	9,4	4,9	1999	29973	4,5
1990	14,8	5,9	2000	52911	4,6
1995	9485	3,6	2001	50490 <sup>1)</sup>	3,7

<sup>1)</sup> Без субъектов малого предпринимательства.

16.14. СТРУКТУРА ОСНОВНЫХ ФОНДОВ В СТРОИТЕЛЬНЫХ ОРГАНИЗАЦИЯХ<sup>1)</sup>  
(на конец года; по полной учетной стоимости; в процентах)

	1970	1975	1980	1985	1990	1995	1996	1997	1998	1999	2000	2001
<b>Основные фонды - всего</b>	<b>100</b>	<b>100</b>	<b>100</b>	<b>100</b>	<b>100</b>	<b>100</b>	<b>100</b>	<b>100</b>	<b>100</b>	<b>100</b>	<b>100</b>	<b>100</b>
в том числе:												
здания, сооружения и передаточные устройства	31	37	37	37	38	67	66	67	62	58	51	43
машины и оборудование	49	45	44	44	43	22	24	22	26	28	32	37
транспортные средства	17	16	17	17	17	10	9	10	11	12	15	17
прочие основные фонды	3	2	2	2	2	1	1	1	1	2	2	3

<sup>1)</sup> По крупным и средним коммерческим организациям.



**16.15. СОСТОЯНИЕ ПАРКА ОСНОВНЫХ СТРОИТЕЛЬНЫХ МАШИН В ПОДРЯДНЫХ ОРГАНИЗАЦИЯХ<sup>1)</sup>**  
 (на 1 октября)

	Удельный вес машин с истекшим сроком службы в общем количестве машин, процентов						
	1991	1995	1997	1998	1999	2000	2001
Экскаваторы одноковшовые	14,5	21,5	25,6	31,2	37,6	42,5	44,5
Скреперы	8,8	18,7	26,8	38,2	47,6	55,7	58,8
Бульдозеры	12,9	22,3	28,9	37,0	47,3	51,4	53,4
Краны башенные	33,6	38,7	42,1	47,9	54,2	60,7	66,1
Краны на пневмоколесном ходу	24,2	33,0	36,3	43,2	48,6	55,0	59,6
Краны на автомобильном ходу	17,4	23,2	25,4	29,6	35,6	40,1	43,4
Краны на гусеничном ходу	29,1	42,4	46,8	52,1	58,4	64,1	67,9
Автогрейдеры	15,1	15,8	17,5	20,9	27,8	30,5	33,4
Тракторы	7,3	15,6	20,3	26,1	35,0	41,4	44,6

<sup>1)</sup> В 1996 г. разработка данных не проводилась; 1991, 1995 гг. - на конец года.

**ВВОД В ДЕЙСТВИЕ ОТДЕЛЬНЫХ ПРОИЗВОДСТВЕННЫХ МОЩНОСТЕЙ**
**16.16. ВВОД В ДЕЙСТВИЕ ОТДЕЛЬНЫХ ПРОИЗВОДСТВЕННЫХ МОЩНОСТЕЙ  
ЗА СЧЕТ НОВОГО СТРОИТЕЛЬСТВА, РАСШИРЕНИЯ И РЕКОНСТРУКЦИИ**

	1970	1975	1980	1985	1990	1995	1996	1997	1998	1999	2000	2001
Электростанции турбинные, млн. кВт	7,1	7,5	9,4	9,0	3,7	0,3	0,6	0,3	0,4	0,6	0,4	1,7
Мощности по добыче угля, млн. т	13,6	13,6	9,6	7,0	3,0	3,9	1,3	2,0	0,9	2,0	5,1	4,6
Мощности по переработке газа, млрд. м <sup>3</sup>	...	...	...	3,0	2,1	-	-	3,0	0,9	-	1,5	2,7
Газопроводы магистральные и отводы от них, тыс. км	...	...	5,2	8,9	3,2	3,2	3,0	2,0	1,1	1,7	2,0	1,2
Нефтепроводы магистральные и нефтепродуктопроводы магистральные региональные, тыс. км	1,2	4,1	2,1	3,6	0,1	0,3	0,2	0,2	0,6	0,4	0,7	1,0
Мощности по производству:												
стали, млн. т	1,7	4,0	2,6	0,9	2,5	-	0,01	-	-	2,1	0,003	-
готового проката черных металлов, млн. т	4,0	3,3	0,4	0,3	0,2	-	0,4	-	-	-	-	-
стальных труб, тыс. т	765	215	377	-	12,6	168,0	-	21,0	-	-	-	-
металлорежущих станков, тыс. шт.	1,4	3,2	1,3	0,7	0,2	-	-	-	-	-	-	-
кузнечно-прессовых машин, тыс. шт.	2,6	0,5	0,5	0,1	0,01	-	-	-	-	-	-	-
тракторов, тыс. шт.	8,7	1,0	4,5	3,6	5,0	-	-	-	-	-	-	-
зерноуборочных комбайнов, тыс. шт.	-	8,5	8,1	7,7	-	-	-	-	-	-	-	-
серной кислоты в моногидрате, тыс. т	110	460	460	500	-	-	-	-	-	65	-	-
минеральных удобрений (в пересчете на 100% питательных веществ), млн. т	1,5	6,5	0,8	0,5	-	-	0,2	-	-	0,2	-	0,4
химических волокон и нитей, тыс. т	12,7	22,9	35,3	23,4	-	-	-	-	-	-	-	-
целлюлозы (по варке), тыс. т	249	547	308	20	-	-	-	-	-	-	-	-
бумаги, тыс. т	215	55,2	-	15	7	-	220	27,2	-	-	-	-
картона, тыс. т	120	55	75	-	-	-	-	-	3,4	-	-	-
цемента, млн. т	3,2	2,7	0,7	0,1	-	0,05	-	-	-	-	-	-
асбестоцементных листов (шифера), млн. условных плиток	434	-	199	-	-	-	110	113	-	-	-	-
трикотажных изделий, млн. шт.	3,4	43,1	18,0	2,0	34,6	0,8	-	1,4	-	0,2	0,3	0,06
чулочно-носочных изделий, млн. пар	9,8	-	2,7	28,0	-	0,14	-	-	-	-	-	2,6
кожаной обуви, млн. пар	8,2	3,2	1,8	2,4	2,3	-	-	-	-	0,7	-	0,04
легковых автомобилей, тыс. шт.	100	10,0	4,9	5,1	25,0	-	-	2,0	-	-	-	-
сахара-песка, тыс. ц переработки свеклы в сутки	33	45,3	6,9	-	1,0	1,0	-	-	-	-	-	-
мяса, т в смену	213	224	328,5	68	246,4	53,1	27,3	17,5	79,7	39,5	56,3	56,0
цельномолочной продукции, тыс. т в смену	1,8	1,2	1,8	0,8	0,4	0,3	0,15	0,06	0,3	0,2	0,6	0,5
сыра твердых сортов (без плавленых), т в смену	44,4	0,2	5,3	1,1	12,6	7,9	7,9	1,4	5,4	4,0	9,4	6,2
Установлено, тыс. шт.:												
пряделных веретен, включая установку пряделных мест ткацких станков	262	110	143	14	-	-	-	-	-	-	-	-
Электрификация железных дорог, тыс. км	0,6	3,0	2,3	1,4	0,1	-	-	-	-	-	-	-
Построено:												
новых железнодорожных линий, тыс. км	...	...	...	0,5	0,02	-	-	0,1	0,08	0,002	0,002	0,2
автомобильных дорог с твердым покрытием общего пользования, тыс. км	7,4	10,2	8,8	10,4	12,8	7,5	5,7	4,7	5,0	5,4	6,6	4,4
причалов морских портов (включая перегрузочные комплексы морских портов)												
тыс. пог. м	...	1,7	1,4	0,4	0,4	0,2	0,4	-	0,7	1,4	0,2	1,3
млн. т груза в год	...	...	2,1	1,7	-	1,2	1,5	-	2,5	0,8	1,2	-
механизированных причалов речных портов												
тыс. пог. м	1,3	1,4	1,2	0,7	0,5	-	0,2	-	-	-	-	-
млн. т груза в год	...	...	...	1,2	-	-	-	-	-	-	-	-



## 16.17. ОСНОВНЫЕ ПОКАЗАТЕЛИ СТРОИТЕЛЬСТВА В СЕЛЬСКОМ ХОЗЯЙСТВЕ

	1970	1975	1980	1985	1990	1995	1996	1997	1998	1999	2000	2001
Ввод в действие отдельных производственных мощностей:												
животноводческие помещения, тыс. ското-мест :												
для крупного рогатого скота	2456	2829	2289	1368	1102	153,1	101,2	46,8	46,5	58,1	102,8	50,1
для свиней	2872	1740	1645	879	471	110,3	66,8	49,2	30,1	43,2	30,2	23,1
для овец	2272	2113	1637	1056	642	73,5	25,6	35,9	7,0	11,8	9,6	12,5
птицефабрики:												
яичного направления, тыс. кур-несушек	2969	6948	6169	1482	1054	398,6	95,3	-	47,1	-	36,0	-
мясного направления, млн. голов птицы	9,3	14,3	67	27	5,8	0,4	0,4	-	-	11,0	0,04	-
Инвестиции в основной капитал в сельское хозяйство (в фактически действовавших ценах), млн. руб. (до 1998 г. - млрд. руб.)	14	23	28	29	40	9284	10797	10277	12178	19675	31442	37341 <sup>1)</sup>

<sup>1)</sup> Без субъектов малого предпринимательства.

## 16.18. МЕЛИОРАТИВНОЕ СТРОИТЕЛЬСТВО

	1970	1975	1980	1985	1990	1995	1996	1997	1998	1999	2000	2001
Ввод в эксплуатацию, тыс. га:												
орошаемых земель	139	634	267	282	105	6,1	2,4	1,8	4,3	18,1	4,7	6,8
осушенных земель	254	353	252	303	162	12,2	3,0	4,0	4,6	11,4	14,2	18,0
Культуртехнические работы на сельскохозяйственных угодьях, не требующих осушения, тыс. га	...	1347	783	942	865	59	76	48	33	109	59	67
Инвестиции в основной капитал на водохозяйственное строительство (в фактически действовавших ценах), млн. руб. (до 1998 г. - млрд. руб.)	2,0	3,1	3,2	3,9	2,6	695	635	807	585	1045	2052	1931 <sup>1)</sup>

<sup>1)</sup> Без субъектов малого предпринимательства.

## ЖИЛИЩНОЕ И СОЦИАЛЬНО-КУЛЬТУРНОЕ СТРОИТЕЛЬСТВО

## ЖИЛИЩНОЕ СТРОИТЕЛЬСТВО

## 16.19. ВВОД В ДЕЙСТВИЕ ЖИЛЫХ ДОМОВ

(миллионов квадратных метров общей площади)

Годы	Всего построено	в том числе		Удельный вес в общем вводе, процентов	
		населением за свой счет и с помощью кредитов	жилищно-строительными кооперативами	жилых домов населения	жилых домов жилищно-строительных кооперативов
1918-1928	129,9	113,9	-	87,7	-
1929-1932	38,3	15,2	-	39,7	-
1933-1937	44,6	17,7	-	39,7	-
1938 - I полугодие 1941	54,1	28,9	-	53,4	-
II полугодие 1941-1945	60,8	35,0	-	57,6	-
1946-1950 <sup>1)</sup>	104,0	59,0	-	56,7	-
1951-1955	143,3	64,0	-	44,7	-
1956-1960	280,8	128,6	-	45,8	-
1961-1965	279,6	84,6	9,4	30,3	3,4
1966-1970	284,5	56,9	21,7	20,0	7,6
в том числе 1970	58,6	9,1	4,8	15,5	8,2
1971-1975	304,1	37,2	18,0	12,2	5,9
в том числе 1975	61,9	6,5	3,1	10,5	5,1
1976-1980	295,1	22,9	13,5	7,8	4,6
в том числе 1980	59,4	4,0	2,5	6,7	4,2
1981-1985	308,7	19,2	14,7	6,2	4,8
в том числе 1985	62,6	3,7	3,4	5,9	5,4
1986-1990	343,4	25,2	18,5	7,3	5,4
в том числе 1990	61,7	6,0	2,9	9,7	4,7
1991	49,4	5,4	2,4	10,9	4,8
1992	41,5	4,9	2,1	11,8	5,0
1993	41,8	5,6	1,9	13,3	4,6
1994	39,2	7,1	1,9	18,2	4,9
1995	41,0	9,0	1,7	22,0	4,2
1996	34,3	10,0	1,4	29,1	4,2
1997	32,7	11,5	1,3	35,2	4,1
1998	30,7	12,1	0,8	39,4	2,5
1999	32,0	13,7	0,7	42,9	2,1
2000	30,3	12,6	0,7	41,6	2,4
2001	31,7	13,1	0,6	41,2	2,0

<sup>1)</sup> Включая восстановление.



**16.20. ВВОД В ДЕЙСТВИЕ ЖИЛЫХ ДОМОВ В ГОРОДАХ И ПОСЕЛКАХ ГОРОДСКОГО ТИПА И СЕЛЬСКОЙ МЕСТНОСТИ**  
(миллионов квадратных метров общей площади)

Годы	Всего введено в действие жилых домов		в том числе построенных населением за свой счет и с помощью кредитов		На 1000 человек населения – всего, м <sup>2</sup> общей площади	в том числе	
	в городах и поселках городского типа	в сельской местности	в городах и поселках городского типа	в сельской местности		в городах и поселках городского типа	в сельской местности
1970	43,1	15,5	2,2	6,9	449	527	319
1975	46,5	15,4	2,0	4,5	461	516	349
1980	45,0	14,4	1,6	2,4	428	462	348
1985	44,1	18,5	1,4	2,3	436	423	470
1990	43,8	17,9	2,2	3,8	417	401	461
1995	32,1	8,9	3,8	5,2	278	298	222
1996	26,2	8,1	4,3	5,7	233	244	203
1997	24,6	8,1	5,3	6,2	223	230	204
1998	23,5	7,2	6,0	6,1	209	220	182
1999	24,2	7,8	6,8	6,9	219	228	197
2000	23,1	7,2	6,2	6,4	209	218	182
2001	24,3	7,4	6,6	6,5	220	231	189

**16.21. ВВОД В ДЕЙСТВИЕ ЖИЛЫХ ДОМОВ ОРГАНИЗАЦИЯМИ РАЗЛИЧНЫХ ФОРМ СОБСТВЕННОСТИ**  
(миллионов квадратных метров общей площади)

	1993		1995		1996		1997		1998		1999		2000		2001	
	Всего	Удельный вес в общем объеме ввода, процентов	Всего	Удельный вес в общем объеме ввода, процентов	Всего	Удельный вес в общем объеме ввода, процентов	Всего	Удельный вес в общем объеме ввода, процентов	Всего	Удельный вес в общем объеме ввода, процентов	Всего	Удельный вес в общем объеме ввода, процентов	Всего	Удельный вес в общем объеме ввода, процентов	Всего	Удельный вес в общем объеме ввода, процентов
<b>Всего введено в действие жилых домов</b>	<b>41,8</b>	<b>100</b>	<b>41,0</b>	<b>100</b>	<b>34,3</b>	<b>100</b>	<b>32,7</b>	<b>100</b>	<b>30,7</b>	<b>100</b>	<b>32,0</b>	<b>100</b>	<b>30,3</b>	<b>100</b>	<b>31,7</b>	<b>100</b>
в том числе по формам собственности:																
государственная	15,0	36	9,1	22	5,9	17	4,6	14	3,4	11,3	3,3	10,3	3,5	11,6	3,1	9,9
из нее:																
федеральная	11,7	28	7,1	17	4,7	14	3,4	10	2,6	8,6	2,4	7,5	2,4	7,8	1,9	6,0
собственность субъектов Российской Федерации	3,3	8	2,0	5	1,2	3,5	1,2	3,6	0,8	2,7	0,9	2,8	1,1	3,8	1,2	3,9
муниципальная	7,0	17	4,0	10	2,9	9,0	2,8	8,7	2,6	8,5	2,8	8,6	2,8	9,2	3,0	9,6
частная	10,2	24	14,8	36	14,6	43	16,1	49	17,9	58,3	19,9	62,2	19,3	63,9	20,9	66,0
смешанная российская	9,5	23	13,0	32	10,8	31	9,0	27	6,5	21,1	5,8	18,1	4,2	13,9	4,1	13,0

**16.22. ЧИСЛО ПОСТРОЕННЫХ КВАРТИР И ИХ СРЕДНИЙ РАЗМЕР**

	1980	1985	1990	1995	1996	1997	1998	1999	2000	2001
	<b>Всего</b>									
Число квартир, тыс.	1190	1151	1044	602	482	430	388	390	373	382
Их средний размер, м <sup>2</sup> общей площади	49,9	54,4	59,1	68,2	71,2	75,9	79,1	82,1	81,1	83,1
Из них по видам квартир, в процентах от общего ввода:										
однокомнатные	18	18	18	18	18	18	18	18	20	20
двухкомнатные	36	34	33	32	31	30	30	29	29	30
трехкомнатные	42	42	42	38	37	36	36	34	34	33
четырёхкомнатные и более	4	6	7	12	14	16	16	19	17	17
	<b>Жилищно-строительными кооперативами</b>									
Число квартир, тыс.	52	82	52	30	24	23	13	11	11	10
Их средний размер, м <sup>2</sup> общей площади	47,5	41,7	56,5	58,5	59,3	58,9	61,9	61,7	67,1	67,5
	<b>Населением за свой счет и с помощью кредитов</b>									
Число квартир, тыс.	72	57	79	90	93	102	104	114	106	108
Их средний размер, м <sup>2</sup> общей площади	55,0	65,2	76,1	99,7	107,4	112,4	116,3	120,8	118,8	120,4

**16.23. НЕ ЗАВЕРШЕННЫЕ СТРОИТЕЛЬСТВОМ ЖИЛЫЕ ДОМА**  
(на 1 января)

	1995	1996	1997	1998	1999	2000	2001	2002
Число не завершенных строительством жилых домов (без индивидуальных), тыс.	87,9	80,8	68,7	54,6	47,9	44,2	41,1	38,7
Их общая площадь, млн. м <sup>2</sup>	97,0	90,1	76,6	59,3	50,8	47,9	45,2	44,3



## 16.24. ВВОД В ДЕЙСТВИЕ ЖИЛЫХ ДОМОВ ПО РЕГИОНАМ РОССИЙСКОЙ ФЕДЕРАЦИИ

(тысяч квадратных метров общей площади)

	1970	1975	1980	1985	1990	1995	1996	1997	1998	1999	2000	2001
<b>Российская Федерация, млн. м<sup>2</sup></b>	<b>58,6</b>	<b>61,9</b>	<b>59,4</b>	<b>62,6</b>	<b>61,7</b>	<b>41,0</b>	<b>34,3</b>	<b>32,7</b>	<b>30,7</b>	<b>32,0</b>	<b>30,3</b>	<b>31,7</b>
<b>Центральный федеральный округ</b>	<b>17428</b>	<b>17501</b>	<b>15022</b>	<b>14928</b>	<b>13994</b>	<b>10594</b>	<b>10224</b>	<b>10151</b>	<b>9903</b>	<b>10465</b>	<b>10181</b>	<b>10616</b>
Белгородская область	560	618	564	692	717	818	816	759	767	779	704	595
Брянская область	555	536	497	605	633	362	253	254	263	277	225	237
Владимирская область	627	694	709	724	629	352	295	281	286	291	281	246
Воронежская область	1015	922	689	868	940	697	621	621	540	553	569	585
Ивановская область	479	519	515	524	499	207	154	174	127	163	106	92
Калужская область	387	398	440	495	581	319	202	312	201	225	178	194
Костромская область	251	315	369	391	362	162	162	146	138	149	157	185
Курская область	587	520	434	548	450	292	253	161	223	238	176	193
Липецкая область	492	498	476	518	575	340	307	210	229	289	321	386
Московская область	3233	3513	2534	2382	2380	2350	2374	2618	2613	2729	2611	2828
Орловская область	401	402	330	343	467	216	221	148	142	360	245	246
Рязанская область	504	516	464	513	476	359	268	203	218	255	255	184
Смоленская область	495	514	554	606	572	306	309	218	124	155	170	180
Тамбовская область	530	470	482	436	448	328	284	192	207	195	241	221
Тверская область	568	647	710	781	761	391	334	277	260	292	218	259
Тульская область	740	778	658	725	576	259	282	271	220	242	251	128
Ярославская область	654	701	681	700	671	288	233	223	232	221	131	163
г. Москва	5350	4940	3916	3077	2257	2548	2856	3083	3113	3052	3342	3694
<b>Северо-Западный федеральный округ</b>	<b>6620</b>	<b>6830</b>	<b>6113</b>	<b>5863</b>	<b>5862</b>	<b>3399</b>	<b>2479</b>	<b>2184</b>	<b>2299</b>	<b>2531</b>	<b>2453</b>	<b>2436</b>
Республика Карелия	281	294	353	428	356	179	112	124	66	68	63	78
Республика Коми	493	523	555	633	666	392	240	206	231	229	263	116
Архангельская область	603	634	668	669	663	203	181	149	114	110	78	100
в том числе Ненецкий автономный округ	7,5	7,4	9,8	15	23	11	6	3	6	5	12	12
Вологодская область	530	643	647	747	711	424	351	254	266	262	205	239
Калининградская область	262	277	269	257	357	263	215	134	162	182	172	176
Ленинградская область	798	802	752	695	808	449	335	278	364	371	392	415
Мурманская область	443	513	485	460	579	79	68	29	24	14	28	8
Новгородская область	312	324	330	346	321	150	140	145	121	116	89	94
Псковская область	341	354	370	456	337	248	123	109	102	106	82	92
г. Санкт-Петербург	2557	2466	1684	1172	1064	1012	714	756	849	1073	1081	1118
<b>Южный федеральный округ</b>	<b>7148</b>	<b>6939</b>	<b>6872</b>	<b>7221</b>	<b>7586</b>	<b>5565</b>	<b>4894</b>	<b>4887</b>	<b>4794</b>	<b>5109</b>	<b>4833</b>	<b>5060</b>
Республика Адыгея	...	...	127	116	141	99	68	81	70	88	68	73
Республика Дагестан	610	640	472	559	883	399	398	436	354	285	433	568
Республика Ингушетия	}	309	315	294	501	40	39	66	11	15	15	25
Чеченская Республика		322	294	501	104	...	...	...	...	...	-	-
Кабардино-Балкарская Республика	281	263	232	223	201	81	143	165	168	177	193	206
Республика Калмыкия	134	118	120	154	155	51	46	42	43	70	37	77
Карачаево-Черкесская Республика	...	...	152	187	291	115	127	147	170	105	50	75
Республика Северная Осетия - Алания	225	235	227	226	157	49	87	145	130	131	135	164
Краснодарский край	1695	1694	1572	1477	1496	1578	1410	1437	1449	1589	1392	1440
Ставропольский край	930	803	720	858	1199	1021	817	814	737	779	668	573
Астраханская область	293	289	300	343	403	339	340	368	420	472	485	496
Волгоградская область	1125	1092	946	1274	925	638	463	418	399	465	401	407
Ростовская область	1546	1483	1689	1510	1234	1051	956	768	843	933	956	956



	1970	1975	1980	1985	1990	1995	1996	1997	1998	1999	2000	2001
<b>Приволжский федеральный округ</b>	<b>12566</b>	<b>13856</b>	<b>13552</b>	<b>14549</b>	<b>13890</b>	<b>8466</b>	<b>7607</b>	<b>8214</b>	<b>7563</b>	<b>7539</b>	<b>6933</b>	<b>7450</b>
Республика Башкортостан	1534	1627	1488	1672	1915	1644	1293	1503	1506	1469	1255	1390
Республика Марий Эл	214	301	354	348	463	212	161	237	238	151	120	131
Республика Мордовия	371	398	374	462	472	149	162	167	170	176	182	184
Республика Татарстан	1491	1934	1740	1863	1709	1327	1387	1407	1467	1504	1503	1548
Удмуртская Республика	592	641	718	771	814	476	310	350	187	219	257	277
Чувашская Республика	471	602	589	567	625	466	522	577	428	501	502	508
Кировская область	668	665	689	844	859	420	374	251	231	242	221	219
Нижегородская область	1481	1570	1454	1558	1240	737	644	563	537	574	577	530
Оренбургская область	778	981	925	941	859	497	443	460	394	382	385	441
Пензенская область	569	583	592	700	678	294	278	255	239	186	223	197
Пермская область	1055	1228	1248	1258	1193	628	453	440	458	415	330	525
в том числе Коми-Пермяцкий автономный округ	31	36	36	46	76	22	16	15	16	16	9	17
Самарская область	1705	1468	1518	1459	1162	690	667	689	619	778	691	749
Саратовская область	1048	1362	1297	1326	1177	600	613	1007	795	708	473	509
Ульяновская область	589	496	566	780	724	326	300	308	294	234	214	242
<b>Уральский федеральный округ</b>	<b>4114</b>	<b>4754</b>	<b>5447</b>	<b>6491</b>	<b>6257</b>	<b>3771</b>	<b>3039</b>	<b>2840</b>	<b>2396</b>	<b>2297</b>	<b>2265</b>	<b>2645</b>
Курганская область	420	452	421	477	551	239	173	189	149	120	73	86
Свердловская область	1703	1849	1900	2027	2041	1113	891	865	652	664	617	636
Тюменская область	720	1058	1771	2616	2129	1518	1265	1096	899	789	906	1266
в том числе:												
Ханты-Мансийский автономный округ	237	379	795	1221	810	741	498	483	397	283	355	689
Ямало-Ненецкий автономный округ	35	71	230	563	477	194	162	160	85	111	97	121
Челябинская область	1271	1395	1355	1371	1536	901	710	690	696	724	669	657
<b>Сибирский федеральный округ</b>	<b>7757</b>	<b>8657</b>	<b>8891</b>	<b>9611</b>	<b>10195</b>	<b>4799</b>	<b>3458</b>	<b>3253</b>	<b>2852</b>	<b>2945</b>	<b>2777</b>	<b>2569</b>
Республика Алтай	...	...	52	86	91	44	37	34	26	21	25	15
Республика Бурятия	300	293	344	387	535	219	171	190	157	171	170	184
Республика Тыва	85	104	101	117	156	15	11	15	17	21	31	34
Республика Хакасия	...	...	183	238	295	122	96	89	74	74	131	66
Алтайский край	964	1193	1193	1196	1252	623	467	454	455	460	415	439
Красноярский край	1576	1693	1539	1766	1742	910	583	643	493	426	443	376
в том числе:												
Таймырский (Долгано-Ненецкий) автономный округ	22	27	30	22	25	3	3	1	6	1	2	5
Эвенкийский автономный округ	8	7	7	10	12	8	5	1	1	0,1	1	2
Иркутская область	1078	1175	1266	1215	1512	553	400	246	231	296	186	183
в том числе Усть-Ордынский Бурятский автономный округ	22	22	28	56	105	12	8	12	8	9	7	9
Кемеровская область	1085	1134	1272	1304	1245	650	547	462	363	486	338	396
Новосибирская область	1032	1226	1045	1157	1094	638	400	411	495	452	505	401
Омская область	841	1004	1033	1284	1122	498	397	371	237	262	253	174
Томская область	432	438	539	521	537	305	227	217	195	203	205	208
Читинская область	377	397	324	340	614	222	122	121	109	73	75	93
в том числе Агинский Бурятский автономный округ	13	15	12	33	51	20	7	6	7	7	7	8
<b>Дальневосточный федеральный округ</b>	<b>2940</b>	<b>3247</b>	<b>3464</b>	<b>3741</b>	<b>3911</b>	<b>1898</b>	<b>1492</b>	<b>1182</b>	<b>789</b>	<b>932</b>	<b>798</b>	<b>879</b>
Республика Саха (Якутия)	306	329	468	551	744	642	560	514	201	337	247	356
Приморский край	832	1002	994	939	904	354	234	234	221	269	191	221
Хабаровский край	784	766	740	791	804	308	288	200	139	131	149	130
Амурская область	370	422	425	481	580	354	259	136	139	119	122	99
Камчатская область	170	214	203	224	210	44	46	38	24	11	8	10
в том числе Корякский автономный округ	21	15	16	24	30	5	2	1	-	1	-	-
Магаданская область	221	209	161	190	194	19	13	9	5	8	6	7
Сахалинская область	257	305	300	353	266	138	68	30	53	47	66	38
Еврейская автономная область	...	...	102	145	115	33	21	16	3	10	8	8
Чукотский автономный округ	...	...	71	67	94	6	3	5	4	-	1	10



## СОЦИАЛЬНО-КУЛЬТУРНОЕ СТРОИТЕЛЬСТВО

## 16.25. ВВОД В ДЕЙСТВИЕ ОБЪЕКТОВ СОЦИАЛЬНО-КУЛЬТУРНОГО НАЗНАЧЕНИЯ

Годы	Общеобразовательные учреждения, тыс. ученических мест	Дошкольные учреждения, тыс. мест	Больничные учреждения, тыс. коек	Амбулаторно-поликлинические учреждения, тыс. посещений в смену	Учреждения культуры клубного типа, тыс. мест
<b>В городах и поселках городского типа и сельской местности</b>					
1970	775	262	37	68	404
1975	813	272	41	87	226
1980	499	301	37	78	137
1985	520	308	31	76	111
1990	515	225	22	86	112
1995	218	28	9,7	36	23
1996	152	20	9,2	21	15
1997	155	11	8,2	27,1	14
1998	123	7,7	7,3	21,3	11
1999	109	4,4	8,8	28	12
2000	134	6,8	9,5	25	12
2001	117	5,7	7,6	22	13
<b>в том числе в сельской местности</b>					
1970	396	87	7,6	5,1	349
1975	444	71	4,5	4,6	178
1980	231	89	5,0	7,7	102
1985	200	106	6,5	9,9	97
1990	181	84	5,3	17,6	90
1995	87	13	2,3	6,2	17
1996	55	6,8	1,4	3,2	11
1997	60	4,2	2,5	4,0	11
1998	42	2,3	1,2	3,5	7,5
1999	45	2,0	1,5	3,4	9,1
2000	54	3,0	1,5	3,3	9,6
2001	49,4	1,7	1,7	3,2	9,9

16.26. ВВОД В ДЕЙСТВИЕ УЧРЕЖДЕНИЙ ВЫСШЕГО, СРЕДНЕГО И НАЧАЛЬНОГО ПРОФЕССИОНАЛЬНОГО ОБРАЗОВАНИЯ  
(тысяч квадратных метров общей площади учебно-лабораторных зданий)

Годы	Высшие учебные заведения	Средние специальные учебные заведения	Учреждения начального профессионального образования, тыс. ученических мест	Годы	Высшие учебные заведения	Средние специальные учебные заведения	Учреждения начального профессионального образования, тыс. ученических мест
1970	419,2	244,3	49	1996	63,9	11,5	3
1975	517,6	268,7	86	1997	81,7	16,2	2
1980	299,2	166,5	55	1998	42,3	20,9	1,3
1985	350,8	97,8	34	1999	110,1	8,3	1,8
1990	204,0	67,8	14	2000	105,6	18,2	0,6
1995	62,7	13,5	3	2001	138,9	34,4	1,6





## МЕТОДОЛОГИЧЕСКИЕ ПОЯСНЕНИЯ

**Табл. 16.1-16.4.** К **строительным организациям** относятся все общестроительные и специализированные организации, включая ремонтно-строительные организации, тресты (управления) механизации и домостроительные комбинаты, пусконаладочные организации, строительные организации потребительской кооперации, буровые организации, осуществляющие глубокое разведочное бурение и другие работы, связанные со строительством разведочных скважин на нефть и газ, а также строительство эксплуатационных скважин на нефть, газ и термальные воды, сооружаемых за счет инвестиций в основной капитал.

В число строительных организаций включаются юридические лица всех форм собственности, филиалы, структурные подразделения, субъекты малого предпринимательства, выполнявшие в отчетном периоде работы по договорам строительного подряда и(или) государственному контракту, заключаемым с заказчиками.

**Табл. 16.5-16.7.** В **стоимость работ, выполненных по договорам строительного подряда**, включается стоимость строительных и монтажных работ (новое строительство, реконструкция, расширение, техническое перевооружение и др.), работ по капитальному и текущему ремонту, других подрядных работ (пусконаладочных, гидронамывных, вскрышных, культуртехнических и др.).

**Табл. 16.16-16.18.** Данные о **вводе в действие производственных мощностей** включают ввод за счет нового строительства, расширения и реконструкции.

Прирост производственных мощностей за счет технического перевооружения и проведения других организационно-технических мероприятий в эти данные не включен.

**Табл. 16.19-16.24.** **Общая площадь** жилых домов определяется как сумма площадей жилых и подсобных помещений квартир, а также площадей лоджий, балконов, веранд, террас и холодных кладовых, подсчитываемых с соответствующими понижающими коэффициентами в домах квартирного и гостиничного типов, общежитиях постоянного типа и других строениях, предназначенных для проживания людей (домах для престарелых и инвалидов, спальных корпусах детских домов и школ-интернатов и др.). К подсобным помещениям относятся кухни, передние, внутриквартирные коридоры, ванные или душевые, туалеты, кладовые или хозяйственные встроенные шкафы. В домах-интернатах для престарелых и инвалидов, ветеранов, специальных домах для одиноких престарелых, детских домах к подсобным помещениям также относятся помещения культурно-бытового назначения и медицинского обслуживания.

В общую площадь жилых домов не входит площадь вестибюлей, тамбуров, лестничных площадок, общих коридоров, а также площадь в жилых домах, предназначенная для встроенно-пристроенных нежилых помещений.

**Табл. 16.22.** В данные об общем **числе построенных квартир** включены квартиры в жилых домах квартирного и гостиничного типов и общежитиях, построенных в городских поселениях и сельской местности организациями всех форм собственности, а также индивидуальными застройщиками.

Более подробно информация о строительстве представлена в сборнике Госкомстата России "Строительство в России. 2002".



## **17. ТРАНСПОРТ**

17.1. Основные показатели транспорта .....	453	17.17. Основные показатели работы городского пассажирского транспорта .....	458
<b>Грузовые перевозки</b>		17.18. Основные показатели работы междугородного и пригородного автобусного транспорта. . .	459
17.2. Перевозки грузов по видам транспорта общего пользования .....	453	17.19. Выполнение расписания движения пассажирских поездов, автобусов и самолетов .....	459
17.3. Перевозки отдельных грузов по видам транспорта общего пользования .....	454	17.20. Пассажирооборот по видам транспорта общего пользования .....	459
17.4. Перевозки грузов в контейнерах и пакетами по отдельным видам транспорта общего пользования .....	455	17.21. Пассажирооборот транспорта общего пользования по видам сообщения .....	459
17.5. Перевозки грузов в международном сообщении по отдельным видам транспорта общего пользования .....	455	<b>Подвижной состав и пути сообщения</b>	
17.6. Транспортировка грузов по магистральным трубопроводам .....	455	17.22. Наличие подвижного состава .....	460
17.7. Грузооборот по видам транспорта общего пользования .....	455	17.23. Число автобусов общего пользования на 100 000 человек населения по регионам Российской Федерации .....	461
17.8. Грузооборот в международном сообщении по отдельным видам транспорта общего пользования .....	456	17.24. Потребление топлива организациями транспорта .....	462
17.9. Перевозки грузов и грузооборот промышленного железнодорожного транспорта .....	456	17.25. Потребление автобензина и дизельного топлива автотранспортом организаций отраслей экономики .....	462
17.10. Перевозки грузов и грузооборот автомобильного транспорта отраслей экономики .....	456	17.26. Потребление электроэнергии транспортом ..	462
17.11. Грузооборот магистральных трубопроводов ..	456	17.27. Протяженность путей сообщения .....	463
<b>Материалы выборочных обследований по автомобильному транспорту</b>		17.28. Густота путей сообщения .....	463
17.12. Перевозки грузов предпринимателями (физическими лицами), имеющими лицензии на осуществление коммерческих перевозок автомобильным транспортом. ....	457	17.29. Густота автомобильных дорог общего пользования с твердым покрытием по регионам Российской Федерации .....	464
17.13. Структура перевозок грузов организациями автомобильного транспорта общего пользования .....	457	17.30. Густота перевозок грузов по видам путей сообщения .....	465
<b>Пассажирские перевозки</b>		17.31. Густота перевозок пассажиров по видам путей сообщения .....	465
17.14. Перевозки пассажиров по видам транспорта общего пользования .....	457	<b>Аварийность на транспорте</b>	
17.15. Перевозки пассажиров транспортом общего пользования по видам сообщения .....	457	17.32. Численность пострадавших в происшествиях с подвижным составом .....	465
17.16. Число городов и поселков городского типа, имеющих внутригородское пассажирское сообщение по видам транспорта общего пользования .....	458	Методологические пояснения .....	466



В разделе представлены данные о работе транспорта, развитии предпринимательства на транспорте, а также о наличии подвижного состава и протяженности транспортных путей на территории Российской Федерации.

**17.1. ОСНОВНЫЕ ПОКАЗАТЕЛИ ТРАНСПОРТА**

	1928	1940	1950	1960	1970	1975	1980	1985	1990	1993	1994	1995	1996	1997	1998	1999	2000	2001
Эксплуатационная длина путей сообщения общего пользования (на конец года), тыс. км:																		
железнодорожные пути	51	59	67	72	78	80	83	85	87	87	87	87	87	87	86	86	86	86
в том числе электрифицированные	-	1,3	2,3	11	24	27	31	33	37	39	39	39	39	40	40	40	41	42
автомобильные дороги с твердым покрытием (включая ведомственные)	20	68	83	161	264	329	421	520	657	726	743	750	749	756	752	753	754	753
трамвайные пути	0,7	1,3	1,4	2,0	2,4	2,6	2,8	2,9	3,0	3,1	3,1	3,0	3,0	3,0	3,0	3,0	3,0	3,0
троллейбусные линии	-	0,1	0,3	0,9	2,0	2,8	3,5	4,0	4,4	4,7	4,6	4,6	4,7	4,7	4,7	4,7	4,8	4,8
пути метрополитенов	-	0,02	0,04	0,09	0,18	0,22	0,25	0,30	0,34	0,37	0,38	0,39	0,39	0,40	0,40	0,40	0,40	0,41
внутренние водные судоходные пути	61	92	110	118	121	123	120	106	103	97	94	84	75	84	89	85	85	102
магистральные трубопроводы (нефте- и нефтепродуктопроводы)	0,7	1,7	3,6	15	30	45	54	65	66	64	63	62	62	62	62	61	61	61
Перевезено грузов транспортом общего пользования, млн.т:																		
железнодорожным	89	334	498	1141	1648	2040	2048	2165	2140	1348	1058	1028	911	887	835	947	1047	1058
автомобильным (включая ведомственный) <sup>2)</sup>	12	533	1194	4974	7853	11650	13597	14137	15347	10225	7845	6786	6305	5648	5308	5491	5878	6125
внутренним водным	37	65	82	188	311	406	481	537	562	215	155	140	100	100	94	91	106	113
трубопроводным (нефть и нефтепродукты)	0,4	5	12	123	303	428	576	575	558	362	318	309	302	306	303	303	318	345
Грузооборот транспорта общего пользования, млрд. т·км:																		
железнодорожного	59	287	415	1047	1672	2192	2316	2506	2523	1608	1195	1214	1131	1100	1020	1205	1373	1434
автомобильного (включая ведомственный) <sup>2)</sup>	0,1	6	13	55	116	184	241	265	299	207	167	156	147	137	126	140	153	160
морского	...	15	24	86	412	449	534	503	508	373	311	297	227	209	150	121	100	94
внутреннего водного	22	34	44	93	164	208	228	243	214	103	87	90	71	75	66	61	65	76
трубопроводного (нефть и нефтепродукты)	0,1	1,5	3,4	49	243	578	1087	1179	1240	749	679	668	666	679	691	710	745	797
Перевезено пассажиров транспортом общего пользования, млн. человек:																		
железнодорожным <sup>3)</sup>	...	990	950	1606	2500	2937	2971	3035	3143	2324	2062	1833	1663	1600	1471	1338	1419	1306
автобусным <sup>4)</sup>	0,0	429	793	7445	15053	20040	23356	26018	28626	24124	23438	22817	23185	23665	23103	22883	22033	20883
трамвайным <sup>5)</sup>	1406	4922	3525	5163	5370	5725	5695	5997	6000	8125	7644	7540	7527	7495	7506	6738	7369	7354
троллейбусным <sup>5)</sup>	-	254	665	1874	3358	4373	4739	5314	6020	9102	8751	8475	8721	8849	8860	8241	8704	8604
метрополитенами	-	377	629	1144	2047	2520	3036	3319	3695	4212	4224	4150	4173	4128	4146	4162	4186	4205
внутренним водным	17,1	64	48	98	117	124	103	98	90	40	28	25	18	24	18	22	26	27
воздушным	0,0	0,3	1,2	10	45	62	66	73	91	42	34	32	28	26	23	22	23	26 <sup>6)</sup>
Пассажирооборот транспорта общего пользования, млрд. пассажиро-километров:																		
железнодорожного <sup>3)</sup>	...	69	63	123	191	221	227	246	274	272	227	192	181	170	153	141	167	158
автобусного <sup>4)</sup>	...	2,2	3,5	35	100	157	210	240	262	200	194	188	181	179	172	172	164	155
внутреннего водного	2,0	3,3	2,4	3,9	4,8	5,5	5,3	5,1	4,8	1,6	1,2	1,1	0,9	0,9	0,8	0,8	0,9	0,9

В этой и последующих таблицах раздела:

- <sup>1)</sup> 1980-2000 гг. – внутренние водные судоходные пути, обслуживаемые службами пути внутреннего водного транспорта общего пользования.
- <sup>2)</sup> С 1996 г. - с учетом оценки объемов перевозок грузов, осуществляемых автомобильным транспортом без лицензий (неформальная деятельность).
- <sup>3)</sup> С 1996 г. - с учетом оценки объемов перевозок пассажиров, пользующихся правом бесплатного проезда в пригородном сообщении. В 1999 г. изменена система учета объемов перевозок работников железнодорожного транспорта; в сопоставимых условиях темп объемов перевозок пассажиров составил 110,7%, пассажирооборота - 112,3% к уровню 1998 г.
- <sup>4)</sup> Кроме того, автобусами, находящимися в собственности физических лиц, привлеченных к работе на маршрутах общего пользования, в 2000 г. перевезено 859 млн.человек с пассажирооборотом 7,5 млрд. пассажиро- километров, в 2001 г. - соответственно 1371 млн. человек и 14,3 млрд. пассажиро- километров.
- <sup>5)</sup> С 1999 г. - с учетом результатов обследований пассажиропотоков, проведенных в отдельных регионах Российской Федерации; в сопоставимых условиях перевозки пассажиров трамваями в 1999 г. составили 104,1% к уровню 1998 г., в 2000 г. – 103,0% к уровню 1999 г., троллейбусами – соответственно 102,4% и 103,0%.
- <sup>6)</sup> С учетом нерегулярных авиаперевозчиков; в сопоставимых условиях перевозки пассажиров составили 113,3% к уровню 2000 г.

**ГРУЗОВЫЕ ПЕРЕВОЗКИ**

**17.2. ПЕРЕВОЗКИ ГРУЗОВ ПО ВИДАМ ТРАНСПОРТА ОБЩЕГО ПОЛЬЗОВАНИЯ<sup>1)</sup>**  
(миллионов тонн)

	1970	1975	1980	1985	1990	1995	1996	1997	1998	1999	2000	2001
<b>Транспорт - всего</b>	<b>4336</b>	<b>5783</b>	<b>6396</b>	<b>6070</b>	<b>6859</b>	<b>3458</b>	<b>2851</b>	<b>2571</b>	<b>2349</b>	<b>2428</b>	<b>2560</b>	<b>2610</b>
в том числе:												
железнодорожный	1648	2040	2048	2165	2140	1028	911	887	835	947	1047	1058
автомобильный <sup>2)</sup>	2004	2816	3178	2677	2941	1441	1002	748	593	556	550	561
трубопроводный	303	428	576	575	1101	783	783	786	790	802	829	853
морской	69	91	111	113	112	65	54	49	36	31	27	24
внутренний водный	311	406	481	537	562	140	100	100	94	91	106	113
воздушный	1,4	1,9	2,4	2,7	2,5	0,6	0,8	0,8	0,6	0,7	0,8	0,9 <sup>3)</sup>

В 2001 г. с учетом всех организаций, получивших лицензии на занятие транспортной деятельностью, на внутреннем водном транспорте на коммерческой основе было перевезено 129,5 млн. т грузов, на морском транспорте – 33,8 млн. т грузов.

- <sup>1)</sup> До 1990 г. – без газопроводного транспорта.
- <sup>2)</sup> С 1995 г. – по организациям подотрасли "Автомобильный транспорт" с учетом оценки объемов работы, выполненной предпринимателями (физическими лицами), занимающимися коммерческими грузовыми автоперевозками.
- <sup>3)</sup> С учетом нерегулярных авиаперевозчиков; в сопоставимых условиях перевозки грузов составили 93,6% к уровню 2000 г.



**17.3. ПЕРЕВОЗКИ ОТДЕЛЬНЫХ ГРУЗОВ ПО ВИДАМ ТРАНСПОРТА  
ОБЩЕГО ПОЛЬЗОВАНИЯ**  
(миллионов тонн)

	1970	1975	1980	1985	1990	1995	1996	1997	1998	1999	2000	2001
<b>Каменный уголь</b>												
Железнодорожный транспорт	314,9	350,3	362,7	371,6	387,4	245,7	234,0	223,6	211,1	229,1	242,5	252,8
Морской транспорт <sup>1)</sup>	6,0 <sup>2)</sup>	6,5 <sup>2)</sup>	5,4 <sup>2)</sup>	9,8 <sup>2)</sup>	16,2	6,8	4,9	4,5	2,7	2,1	2,5	1,8
Внутренний водный транспорт	13,5 <sup>2)</sup>	18,2	18,7	16,8	14,6	6,1	4,7	5,2	3,8	3,4	3,3	3,2
<b>Кокс</b>												
Железнодорожный транспорт	12,1	12,8	12,1	16,0	12,2	8,2	7,4	8,5	8,1	10,8	10,8	10,1
Морской транспорт <sup>1)</sup>	...	...	...	...	0,1	0,3	0,2	0,06	0,1	0,1	0,03	0,02
Внутренний водный транспорт	...	0,2	0,05	0,04	0,1	0,3	0,4	0,5	0,2	0,2	0,2	0,2
<b>Нефтяные грузы</b>												
Железнодорожный транспорт	219,1	285,3	278,2	265,9	246,7	150,0	147,7	147,1	137,0	145,4	155,2	158,7
Трубопроводный транспорт	303,4	428,4	576,1	575,2	558,1	308,8	301,9	305,8	302,9	303,0	317,8	344,6
Морской транспорт (наливом в суда) <sup>1)</sup>	36,6	42,6	54,1	51,3	53,4	26,3	25,6	22,5	17,4	14,9	10,0	7,8
Внутренний водный транспорт (наливом в суда)	32,2	37,6	39,8	38,8	33,0	13,1	10,9	11,6	9,7	12,0	11,8	13,5
<b>Руда железная и марганцевая <sup>3)</sup></b>												
Железнодорожный транспорт	...	...	94,7	110,3	113,0	83,6	72,5	73,4	72,0	84,8	89,8	86,9
Морской транспорт <sup>1)</sup>	4,8	5,1	3,3	3,7	4,1	3,5	2,9	4,9	2,8	1,2	1,3	1,2
Внутренний водный транспорт	2,7	3,8	4,1	3,1	2,3	0,7	0,4	0,2	0,1	0,04	0,02	0,1
<b>Руда цветная и серное сырье</b>												
Железнодорожный транспорт	...	...	33,8	31,1	28,8	21,1	17,9	20,0	19,0	21,1	23,6	23,6
Внутренний водный транспорт	...	1,6	1,2	1,8	1,1	0,5	0,1	0,2	0,1	0,09	0,09	0,1
<b>Черные металлы</b>												
Железнодорожный транспорт <sup>4)</sup>	105,9	137,4	147,5	158,0	142,1	66,5	61,4	62,3	56,4	68,5	80,8	80,8
Морской транспорт <sup>1)</sup>	...	...	...	...	3,0	2,1	1,1	0,6	0,4	0,4	0,3	0,3
Внутренний водный транспорт	1,7 <sup>4)</sup>	2,5	3,4	3,4	2,5	4,2	3,3	3,0	2,5	1,8	3,5	2,8
<b>Химические и минеральные удобрения</b>												
Железнодорожный транспорт	38,5	55,4	61,4	79,6	76,4	32,0	29,6	30,5	29,7	34,9	35,9	35,4
Морской транспорт <sup>1)</sup>	5,1 <sup>5)</sup>	...	4,6	4,3	2,8	2,7	2,3	3,0	1,8	1,6	2,5	2,8
Внутренний водный транспорт	1,2	2,0	2,3	4,4	5,0	3,4	2,9	2,9	2,7	2,5	2,9	3,7
<b>Строительные грузы</b>												
Железнодорожный транспорт	...	...	...	...	...	182,0	152,6	142,1	134,7	146,5	170,1	162,6
Морской транспорт <sup>1)</sup>	6,4	8,9 <sup>6)</sup>	5,9	6,6	6,5	0,5	0,4	0,3	0,2	0,09	0,1	0,1
Внутренний водный транспорт	146,3	225,6	306,0	361,1	411,6	83,0	53,7	54,6	56,1	52,2	63,4	67,0
<b>Цемент</b>												
Железнодорожный транспорт	...	...	...	...	...	26,8	19,9	18,8	16,9	19,3	22,4	25,0
Морской транспорт <sup>1)</sup>	1,6	...	2,3	1,9	1,2	0,3	0,3	0,3	0,3	0,4	0,3	0,3
Внутренний водный транспорт	1,7	2,4	2,2	1,6	1,3	0,2	0,2	0,2	0,09	0,06	0,07	0,07
<b>Лесные грузы</b>												
Железнодорожный транспорт	161,3	171,5	134,0	137,5	131,7	47,9	34,9	33,4	32,5	43,4	47,9	48,7
Морской транспорт <sup>1); 7)</sup>	14,9	14,2	12,4	13,2	11,3	3,7	2,6	2,1	1,4	1,3	1,5	1,3
Внутренний водный транспорт	89,6	84,1	70,1	67,5	49,7	10,3	7,9	7,6	7,0	8,0	8,5	8,5
в том числе лесные грузы в плотах	71,1	65,0	53,2	49,8	32,2	3,5	2,9	1,8	1,9	1,9	2,5	2,3
<b>Зерно и продукты перемола <sup>8)</sup></b>												
Железнодорожный транспорт	63,8	69,4	73,0	79,3	81,5	27,6	21,1	19,1	16,8	20,7	21,4	22,1
Морской транспорт <sup>1)</sup>	1,7	0,9	1,3	2,7	1,8	4,3	2,5	1,5	1,3	1,0	0,5	0,4
Внутренний водный транспорт	5,6	4,8	5,5	5,6	5,9	2,5	3,3	2,7	1,7	0,9	1,6	2,2
<b>Комбикорма</b>												
Железнодорожный транспорт	...	...	...	...	...	3,5	2,1	1,8	1,6	1,6	1,8	2,0
Морской транспорт <sup>1)</sup>	...	...	...	...	0,5	0,5	0,4	0,2	0,1	0,1	0,009	0,04
Внутренний водный транспорт	...	...	0,4	0,5	0,6	0,4	0,5	0,4	0,4	0,2	0,2	0,3

<sup>1)</sup> В 1970-1990 гг. отправлено грузов морским транспортом из морских торговых портов России независимо от принадлежности (флага) судна; с 1995 г. - перевозки грузов российскими судами независимо от порта отправления.  
<sup>2)</sup> Включая кокс.  
<sup>3)</sup> По морскому транспорту за все годы, по внутреннему водному транспорту за 1970 и 1975 гг. - руда всякая.  
<sup>4)</sup> Включая лом черных металлов.  
<sup>5)</sup> Химические грузы (включая минеральные удобрения).  
<sup>6)</sup> Включая цемент.  
<sup>7)</sup> До 1990 г. - включая лесные грузы в плотах.  
<sup>8)</sup> До 1985 г. - хлебные грузы.



**17.4. ПЕРЕВОЗКИ ГРУЗОВ В КОНТЕЙНЕРАХ И ПАКЕТАМИ  
ПО ОТДЕЛЬНЫМ ВИДАМ ТРАНСПОРТА ОБЩЕГО ПОЛЬЗОВАНИЯ**  
(миллионов тонн)

	1970	1975	1980	1985	1990	1995	1996	1997	1998	1999	2000	2001
Перевезено грузов в контейнерах транспортом:												
железнодорожным	16,5	22,1	24,8	31,1	30,3	8,2	7,5	7,2	6,7	8,0	10,7	11,8
морским	...	...	4,5	5,8	7,1	5,1	3,2	3,1	2,6	2,3	2,0	2,6
внутренним водным	1,3	2,1	2,2	2,6	2,4	0,4	0,2	0,3	0,2	0,3	0,4	0,4
Перевезено грузов пакетами транспортом:												
железнодорожным	...	69,9	103,8	128,4	128,5	37,0	32,0	27,1	22,6	25,5	27,5	25,7
морским	...	...	...	8,3	8,3	3,4	2,0	0,8	0,5	0,6	1,0	0,9
внутренним водным	3,4	7,5	9,4	10,4	8,7	1,4	0,2	0,08	0,3	0,5	0,7	0,7

**17.5. ПЕРЕВОЗКИ ГРУЗОВ В МЕЖДУНАРОДНОМ СООБЩЕНИИ  
ПО ОТДЕЛЬНЫМ ВИДАМ ТРАНСПОРТА ОБЩЕГО ПОЛЬЗОВАНИЯ <sup>1)</sup>**  
(миллионов тонн)

	1970	1975	1980	1985	1990	1995	1996	1997	1998	1999	2000	2001
Автомобильный <sup>2)</sup> - всего	...	...	1,29	1,74	1,63	2,05	2,09	1,85	1,37	1,21	1,58	1,59
в том числе:												
экспорт	...	...	0,48	0,91	0,88	0,99	0,87	0,68	0,35	0,48	0,61	0,45
импорт	...	...	0,35	0,56	0,44	0,87	1,07	1,01	0,88	0,64	0,86	1,09
транзит	...	...	0,46	0,27	0,31	0,07	0,06	0,05	0,05	0,07	0,06	0,04
на территории иностранных государств	...	...	...	...	...	0,11	0,08	0,10	0,09	0,03	0,05	0,01
Морской - всего	50,8	67,1	82,5	79,6	82,8	57,4	48,8	44,5	32,3	26,6	22,2	19,7
в том числе:												
экспорт	...	...	...	...	...	3,9	2,8	1,8	0,9	0,7	0,9	0,6
импорт	...	...	...	...	...	0,9	0,7	0,4	0,2	0,1	0,5	0,3
между иностранными портами	...	...	...	...	...	0,02	0,04	0,07	0,02	0,04	0,03	-
грузы иностранных фрахтователей	...	...	...	...	...	52,6	45,3	42,2	31,2	25,7	20,8	18,8
Внутренний водный - всего	3,2	7,2	9,0	11,5	17,5	23,5	23,2	23,4	18,6	17,0	19,3	24,7
в том числе:												
экспорт	2,0	4,0	5,2	6,8	11,2	10,7	9,0	9,3	6,3	7,9	10,8	16,6
импорт	0,7	1,6	2,1	3,1	2,4	1,0	0,9	1,4	1,1	0,5	0,8	0,9
между иностранными пунктами	0,5	1,6	1,4	1,0	3,4	11,7	13,3	12,3	11,0	7,0	6,4	6,4
транзит	...	...	0,3	0,6	0,5	0,02	0,03	0,4	0,3	1,5	1,3	0,8
Воздушный	...	...	...	...	...	0,2	0,3	0,4	0,3	0,3	0,3	0,3 <sup>3)</sup>

<sup>1)</sup> С 1996 г. - включая сообщение со странами СНГ (по автомобильному транспорту - с 1998 г.).

<sup>2)</sup> С 1995 г. - по организациям подотрасли "Автомобильный транспорт".

<sup>3)</sup> В сопоставимых условиях перевозки грузов составили 99,0% к уровню 2000 г.

**17.6. ТРАНСПОРТИРОВКА ГРУЗОВ ПО МАГИСТРАЛЬНЫМ ТРУБОПРОВОДАМ<sup>1)</sup>**  
(миллионов тонн)

	1970	1975	1980	1985	1990	1995	1996	1997	1998	1999	2000	2001
<b>Грузы - всего</b>	<b>303,4</b>	<b>428,4</b>	<b>576,1</b>	<b>575,2</b>	<b>1101,4</b>	<b>782,6</b>	<b>783,4</b>	<b>785,8</b>	<b>789,8</b>	<b>801,9</b>	<b>828,9</b>	<b>853,4</b>
в том числе:												
газ	...	...	...	...	543,3	473,8	481,5	480,0	487,0	498,9	511,2	508,8
нефтяные грузы	303,4	428,4	576,1	575,2	558,1	308,8	301,9	305,8	302,9	303,0	317,8	344,6
из них:												
нефть	280,0	392,2	527,8	520,9	497,9	287,9	281,5	283,8	282,0	282,1	294,6	319,7
нефтепродукты	23,4	36,2	48,3	54,3	60,2	20,9	20,4	22,1	20,9	20,9	23,1	24,9

<sup>1)</sup> До 1990 г. - без газопроводов.

**17.7. ГРУЗОБОРОТ ПО ВИДАМ ТРАНСПОРТА ОБЩЕГО ПОЛЬЗОВАНИЯ**  
(миллиардов тонно-километров)

	1970	1975	1980	1985	1990	1995	1996	1997	1998	1999	2000	2001
<b>Транспорт - всего</b>	<b>2523<sup>1)</sup></b>	<b>3475<sup>1)</sup></b>	<b>4234<sup>2)</sup></b>	<b>4505<sup>2)</sup></b>	<b>5891</b>	<b>3533</b>	<b>3370</b>	<b>3255</b>	<b>3147</b>	<b>3315</b>	<b>3480</b>	<b>3592</b>
в том числе:												
железнодорожный	1672	2192	2316	2506	2523	1214	1131	1100	1020	1205	1373	1434
автомобильный <sup>3)</sup>	32	48	67	71	68	31	26	25	21	22	23	23
трубопроводный	243	578	1087	1179	2575	1899	1913	1844	1888	1904	1916	1962
морской	412	449	534	503	508	297	227	209	150	121	100	94
внутренний водный	164	208	228	243	214	90	71	75	66	61	65	76
воздушный	...	...	2,2	2,7	2,6	1,6	2,1	2,5	2,0	2,3	2,5	2,6 <sup>4)</sup>

В 2001 г. с учетом всех организаций, получивших лицензии на занятие транспортной деятельностью, на внутреннем водном транспорте на коммерческой основе грузооборот составил 82,9 млрд. т-км, на морском транспорте – 113,0 млрд. т-км.

<sup>1)</sup> Без газопроводного и воздушного транспорта.

<sup>2)</sup> Без газопроводного транспорта.

<sup>3)</sup> С 1995 г. - по организациям подотрасли "Автомобильный транспорт" с учетом оценки объемов работы, выполненной предпринимателями (физическими лицами),

занимающимися коммерческими грузовыми автоперевозками.

<sup>4)</sup> С учетом нерегулярных авиaperевозчиков; в сопоставимых условиях грузооборот составил 97,0% к уровню 2000 г.



**17.8. ГРУЗОБОРОТ В МЕЖДУНАРОДНОМ СООБЩЕНИИ ПО ОТДЕЛЬНЫМ ВИДАМ ТРАНСПОРТА ОБЩЕГО ПОЛЬЗОВАНИЯ<sup>1)</sup>**  
(миллиардов тонно-километров)

	1970	1980	1985	1990	1995	1996	1997	1998	1999	2000	2001
Автомобильный <sup>2)</sup>	...	2,2	3,0	3,0	2,4	2,2	2,3	1,7	1,5	1,7	1,6
Морской - всего	...	...	...	...	286,7	218,7	201,8	144,6	114,7	93,6	87,5
в том числе:											
экспорт	...	...	...	...	12,7	9,6	9,0	6,4	5,1	4,2	1,4
импорт	...	...	...	...	4,1	3,1	2,9	2,1	1,6	1,3	0,7
между иностранными портами	...	...	...	...	0,06	0,04	0,04	0,03	0,02	0,02	-
грузы иностранных фрахтователей	...	...	...	...	269,8	206,0	189,9	136,1	107,9	88,1	85,4
Внутренний водный - всего	5,2	17,0	21,8	28,1	40,3	38,4	38,9	32,6	27,2	31,3	42,2
в том числе:											
экспорт	3,7	10,6	12,8	19,1	21,6	17,7	17,8	13,4	14,3	18,7	29,3
импорт	0,5	2,6	4,8	2,8	2,1	1,8	2,2	1,6	0,8	1,5	2,2
между иностранными пунктами	1,0	1,9	1,4	4,6	16,5	18,8	18,4	17,2	10,0	9,1	9,6
транзит	-	1,9	2,8	1,6	0,1	0,1	0,5	0,5	2,1	2,0	1,1
Воздушный	...	...	...	...	0,9	1,4	1,8	1,4	1,6	1,7	1,7 <sup>3)</sup>

<sup>1)</sup> С 1996 г. - включая сообщение со странами СНГ (по автомобильному транспорту - с 1997 г.).

<sup>2)</sup> С 1995 г. - по организациям подотрасли "Автомобильный транспорт".

<sup>3)</sup> В сопоставимых условиях грузооборот составил 94,1% к уровню 2000 г.

**17.9. ПЕРЕВОЗКИ ГРУЗОВ И ГРУЗОБОРОТ ПРОМЫШЛЕННОГО ЖЕЛЕЗНОДОРОЖНОГО ТРАНСПОРТА**

	1970	1975	1980	1985	1990	1995	1996	1998	2000	2001
Перевозки грузов, млн. т	4441	5639	6102	6548	6357	3248	2807	2588	3184	3156
Грузооборот, млрд. т-км	34,1	43,4	46,4	47,6	47,4	26,9	23,3	21,8	24,9	26,2

**17.10. ПЕРЕВОЗКИ ГРУЗОВ И ГРУЗОБОРОТ АВТОМОБИЛЬНОГО ТРАНСПОРТА ОТРАСЛЕЙ ЭКОНОМИКИ**

	1970	1975	1980	1985	1990	1995	1996	1997	1998	1999	2000	2001
Перевозки грузов, млн. т	7853	11650	13597	14137	15347	6786	6305	5648	5308	5491	5878	6125
Грузооборот, млрд. т-км	116,4	183,7	241,4	265,0	299,4	156,5	147,0	137,1	125,8	140,0	152,7	159,9

**17.11. ГРУЗОБОРОТ МАГИСТРАЛЬНЫХ ТРУБОПРОВОДОВ<sup>1)</sup>**

(миллиардов тонно-километров)

	1970	1975	1980	1985	1990	1995	1996	1997	1998	1999	2000	2001
<b>Грузы - всего</b>	<b>243</b>	<b>578</b>	<b>1087</b>	<b>1179</b>	<b>2575</b>	<b>1899</b>	<b>1913</b>	<b>1844</b>	<b>1888</b>	<b>1904</b>	<b>1916</b>	<b>1962</b>
в том числе:												
газ	...	...	...	...	1335	1231	1247	1165	1197	1194	1171	1164
нефтяные грузы	243	578	1087	1179	1240	668	666	679	691	710	745	797
из них:												
нефть	223	552	1050	1139	1198	650	645	656	670	685	718	769
нефтепродукты	20	27	37	40	42	19	20	23	21	24	27	28

<sup>1)</sup> До 1990 г. - без газопроводов.



**МАТЕРИАЛЫ ВЫБОРОЧНЫХ ОБСЛЕДОВАНИЙ ПО АВТОМОБИЛЬНОМУ ТРАНСПОРТУ**

**17.12. ПЕРЕВОЗКИ ГРУЗОВ ПРЕДПРИНИМАТЕЛЯМИ (физическими лицами), ИМЕЮЩИМИ ЛИЦЕНЗИИ НА ОСУЩЕСТВЛЕНИЕ КОММЕРЧЕСКИХ ПЕРЕВОЗОК АВТОМОБИЛЬНЫМ ТРАНСПОРТОМ**

	1995	1996	1997	1998	1999	2000	2001
Перевезено грузов, млн. т	26,5	18,8	27,5	21,7	23,4	33,1	35,9
Грузооборот, млн. т-км	1762	4258	6753	5230	5738	8046	12519

**17.13. СТРУКТУРА ПЕРЕВОЗОК ГРУЗОВ ОРГАНИЗАЦИЯМИ АВТОМОБИЛЬНОГО ТРАНСПОРТА ОБЩЕГО ПОЛЬЗОВАНИЯ (в процентах)**

	1996	1997	1998	1999	2000	2001		1996	1997	1998	1999	2000	2001
<b>Перевезено грузов - всего</b>	<b>100</b>	<b>100</b>	<b>100</b>	<b>100</b>	<b>100</b>	<b>100</b>	машины и оборудование	0,8	1,0	0,5	2,4	0,6	0,9
в том числе:							мука, крупа и хлебобулочные изделия	1,8	2,6	1,4	2,0	1,1	1,1
каменный уголь и кокс	7,9	2,7	7,0	5,3	5,0	4,7	зерновые грузы	0,8	2,0	0,7	1,0	0,9	1,0
нефть и нефтепродукты, сжиженные газы	1,5	1,3	1,3	2,0	1,1	1,0	мясомолочная продукция, рыба и рыбпродукты	1,0	1,2	0,8	0,6	0,7	0,6
металлы черные и цветные	0,3	0,4	0,3	0,4	0,5	0,4	остальные продовольственные товары	1,4	1,8	1,9	2,5	1,6	0,8
химические и минеральные удобрения	0,2	0,3	0,1	0,1	0,1	0,2	непродовольственные потребительские товары	0,7	1,8	0,6	0,6	0,5	0,5
строительные материалы и цемент	27,6	38,3	25,3	36,4	25,4	25,4	прочие грузы	12,2	18,6	11,7	13,8	11,8	10,0
вскрышные породы	40,5	27,0	47,7	31,7	49,9	52,5							
лесные грузы	3,3	1,0	0,7	1,2	0,8	0,9							

**ПАССАЖИРСКИЕ ПЕРЕВОЗКИ**

**17.14. ПЕРЕВОЗКИ ПАССАЖИРОВ ПО ВИДАМ ТРАНСПОРТА ОБЩЕГО ПОЛЬЗОВАНИЯ<sup>1)</sup> (миллионов человек)**

	1970	1975	1980	1985	1990	1995	1996	1997	1998	1999	2000	2001
<b>Транспорт - всего</b>	<b>29109</b>	<b>36679</b>	<b>40670</b>	<b>44552</b>	<b>48238</b>	<b>44941</b>	<b>45360</b>	<b>45821</b>	<b>45152</b>	<b>43427</b>	<b>43777</b>	<b>42419</b>
в том числе:												
железнодорожный	2500	2937	2971	3035	3143	1833	1663	1600	1471	1338	1419	1306
автобусный	15053	20040	23356	26018	28626	22817	23185	23665	23103	22883	22033	20883
таксомоторный	608	878	684	680	557	66	43	33	24	20	16	13
трамвайный	5370	5725	5695	5997	6000	7540	7527	7495	7506	6738	7369	7354
троллейбусный	3358	4373	4739	5314	6020	8475	8721	8849	8860	8241	8704	8604
метрополитены	2047	2520	3036	3319	3695	4150	4173	4128	4146	4162	4186	4205
морской	11	20	20	18	16	3	2	1,5	1,3	1,1	1,0	0,7
внутренний водный	117	124	103	98	90	25	18	24	18	22	26	27
воздушный	45	62	66	73	91	32	28	26	23	22	23	26

<sup>1)</sup> В этой и последующих таблицах раздела данные по трамвайному, троллейбусному транспорту и метрополитенам до 1995 г. приведены без учета пассажиров, пользующихся правом бесплатного проезда.

**17.15. ПЕРЕВОЗКИ ПАССАЖИРОВ ТРАНСПОРТОМ ОБЩЕГО ПОЛЬЗОВАНИЯ ПО ВИДАМ СООБЩЕНИЯ (миллионов человек)**

	1970	1975	1980	1985	1990	1995	1996	1997	1998	1999	2000	2001
<b>Международное сообщение<sup>1)</sup>:</b>												
железнодорожное <sup>2)</sup>	...	...	...	...	...	1,1	0,9	0,8	0,8	0,5	0,7	0,7
автобусное	...	0,05	0,2	0,2	0,1	1,0	2,5	2,7	1,4	1,7	1,6	2,2
морское	...	...	...	...	...	0,1	0,02	0,004	0,003	0,004	0,004	0,004
внутреннее водное	...	...	...	...	...	0,2	0,1	0,08	0,02	0,05	0,06	0,06
воздушное	...	...	...	3,4	4,4	7,1	9,4	9,1	8,4	7,1	8,4	10,0 <sup>3)</sup>





Продолжение табл. 17.15

	1970	1975	1980	1985	1990	1995	1996	1997	1998	1999	2000	2001
Междугородное сообщение - всего	...	...	...	...	1075	544	377	318	269	302	329	320
в том числе:												
железнодорожное (дальнее сообщение, включая международное)	200	212	216	236	261	157	137	117	99	112 <sup>4)</sup>	138	130
автобусное	419	491	679	702	705	358	219	182	154	173	175	172
морское (каботажное без портовых судов)	...	...	...	...	...	0,1	0,04	0,03	0,02	0,04	0,06	0,06
внутреннее водное (дальнее сообщение)	23,0	25,1	22,3	22,0	22,1	3,5	2,3	1,9	1,5	1,4	1,4	1,4
воздушное	...	...	...	69,9	86,4	25,0	18,8	17,1	14,9	15,3	14,6	16,4 <sup>3)</sup>
Пригородное сообщение - всего	4790	5945	7979	8343	7974	5627	5574	5446	5238	4974	4802	4406
в том числе:												
железнодорожное (включая внутригородское сообщение)	2300	2725	2755	2799	2882	1676	1525	1482	1373	1226 <sup>4)</sup>	1280	1176
автобусное	2437	3165	5174	5498	5052	3936	4038	3953	3856	3738	3511	3219
морское (включая местное сообщение)	...	...	...	...	...	3,2	2,1	1,5	1,2	1,1	1,0	0,7
внутреннее водное	52,9	54,6	49,9	45,8	39,5	11,7	8,4	9,9	7,4	9,1	10,4	10,3
Внутригородское сообщение – всего	23621	29924	31688	35158	39169	38763	39398	40044	39636	38143	38634	37682
в том числе:												
автобусное	12197	16384	17503	19818	22869	18522	18926	19527	19091	18970	18345	17490
таксомоторное (включая пригородное сообщение)	608	878	684	680	557	66	43	33	24	20	16	13
трамвайное	5370	5725	5695	5997	6000	7540	7527	7495	7506	6738	7369	7354
троллейбусное	3358	4373	4739	5314	6020	8475	8721	8849	8860	8241	8704	8604
метрополитены	2047	2520	3036	3319	3695	4150	4173	4128	4146	4162	4186	4205
внутреннее водное	40,8	44,4	31,2	30,0	28,2	10,0	7,5	12,3	9,1	11,7	13,9	15,7

<sup>1)</sup> С 1996 г. - включая сообщение со странами СНГ.

<sup>2)</sup> Здесь и далее без учета пассажиров, купивших билеты в странах СНГ и Балтии.

<sup>3)</sup> В сопоставимых условиях перевозки пассажиров составили в международном сообщении – 117,8%, в междугородном – 110,7% к уровню 2000 г.

<sup>4)</sup> В сопоставимых условиях темп объемов перевозок пассажиров в 1999 г. в междугородном сообщении составил 118,7% к уровню 1998 г., в пригородном – 110,0%.

**17.16. ЧИСЛО ГОРОДОВ И ПОСЕЛКОВ ГОРОДСКОГО ТИПА, ИМЕЮЩИХ ВНУТРИГОРОДСКОЕ ПАССАЖИРСКОЕ СООБЩЕНИЕ ПО ВИДАМ ТРАНСПОРТА ОБЩЕГО ПОЛЬЗОВАНИЯ**  
(на конец года)

	1970	1975	1980	1985	1990	1995	1996	1997	1998	1999	2000	2001
Автобусный	1101	1216	1361	1376	1378	1249	1266	1250	1289	1318	1295	1274
Таксомоторный	570	645	605	595	550	222	186	169	157	130	103	90
Трамвайный - всего	67	68	68	69	70	68	68	68	68	68	68	68
в том числе скоростной	1	1	1	4	4	4	4	4	4	4	4	4
Троллейбусный	52	70	82	85	85	85	86	87	87	87	87	89
Метрополитены	2	2	2	4	5	6	6	6	6	6	6	6

Метрополитены эксплуатировались в Москве, Санкт-Петербурге, Екатеринбурге, Нижнем Новгороде, Новосибирске и Самаре; линии скоростного трамвая имелись в Волгограде, Ижевске, Старом Осколе, Усть-Илимске.

**17.17. ОСНОВНЫЕ ПОКАЗАТЕЛИ РАБОТЫ ГОРОДСКОГО ПАССАЖИРСКОГО ТРАНСПОРТА**

	1970	1975	1980	1985	1990	1995	1996	1997	1998	1999	2000	2001
Число маршрутов (на конец года):												
автобусов	5652	6431	7904	8549	9693	9548	9572	9874	9785	9741	9668	9909
трамваев	...	...	...	...	703	677	681	664	649	657	658	654
троллейбусов	...	...	...	...	910	923	925	932	920	932	946	968
Число станций метрополитенов	...	...	...	...	...	247	249	250	250	253	256	257
Среднесписочное число подвижного состава, тыс. шт.:												
автобусов	45,1	64,1	68,0	75,2	60,3	56,8	56,7	58,4	57,9	55,3	53,9	54,4
трамваев	14,2	13,4	13,6	14,5	14,9	13,4	13,2	12,9	12,6	12,3	12,2	11,9
троллейбусов	7,8	10,3	12,1	13,1	14,2	13,3	13,0	12,6	12,4	12,3	12,2	12,2
вагонов метрополитенов (на конец года)	2,3	3,0	3,7	4,5	5,2	5,7	5,8	5,8	5,8	5,8	5,8	5,8
Коэффициент использования парка, процентов:												
автобусов	75,9	75,3	74,9	75,8	74,9	68,3	68,5	67,3	67,2	66,3	65,3	65,5
трамваев	73,4	77,3	76,3	75,1	73,7	69,8	69,4	67,8	68,6	69,1	68,3	67,0
троллейбусов	73,7	76,1	76,4	74,2	73,2	76,0	76,4	75,9	76,1	75,3	74,3	73,4
вагонов метрополитенов	84,0	76,0	79,6	74,3	74,3	81,4	81,7	74,7	75,2	75,4	75,2	75,4
Число выполненных рейсов, млн.:												
автобусами	...	...	217,7	248,5	254,8	201,6	200,7	193,2	193,7	198,3	172,4	162,4
трамваями	...	...	...	40,3	...	35,6	34,8	33,2	32,8	33,0	33,5	32,5
троллейбусами	...	...	...	55,7	...	57,9	56,4	53,7	52,7	51,2	50,4	48,4
поездами метрополитенов	...	...	...	...	...	4,6	5,2	5,2	5,2	5,0	5,0	4,9



**17.18. ОСНОВНЫЕ ПОКАЗАТЕЛИ РАБОТЫ МЕЖДУГОРОДНОГО И ПРИГОРОДНОГО АВТОБУСНОГО ТРАНСПОРТА**

	1970	1975	1980	1985	1990	1995	1996	1997	1998	1999	2000	2001
Число маршрутов (на конец года):												
междугородных <sup>1)</sup>	6850	8680	9600	9867	11265	8193	7457	7093	6696	6455	6155	6231
пригородных	9697	12184	15484	16815	19135	16425	15770	15918	15599	15490	15370	15766
Среднесписочное число подвижного состава, тыс. шт.:												
на междугородных маршрутах <sup>1)</sup>	12,9	16,7	20,7	21,7	19,3	16,3	15,2	14,5	13,7	13,3	12,5	12,4
на пригородных маршрутах	20,7	25,3	46,8	53,8	33,9	31,6	30,2	29,7	29,3	29,0	28,0	27,9
Коэффициент выпуска подвижного состава на линию, процентов:												
на междугородных маршрутах <sup>1)</sup>	73,4	75,0	76,2	76,6	78,5	61,6	61,1	59,8	59,8	59,1	59,5	60,1
на пригородных маршрутах	73,6	73,5	74,6	73,8	74,3	62,8	62,4	61,6	62,0	60,9	60,3	61,7
Число выполненных рейсов, млн.:												
на междугородных маршрутах <sup>1)</sup>	...	...	10,8	...	13,7	8,1	6,8	6,5	6,1	6,0	5,9	5,8
на пригородных маршрутах	...	...	57,9	60,6	68,3	52,3	50,0	48,3	48,2	48,1	46,8	46,1

Число сельских населенных пунктов, обслуживаемых автобусами, увеличилось по Российской Федерации за 1995-2001 гг. на 1,4 тыс. (на 1,8%). Число сельских автобусных маршрутов уменьшилось на 0,9 тыс. (на 6%), их протяженность - на 129 тыс. км (на 15%).

<sup>1)</sup> С 1996 г. - без стран СНГ.

**17.19. ВЫПОЛНЕНИЕ РАСПИСАНИЯ ДВИЖЕНИЯ ПАССАЖИРСКИХ ПОЕЗДОВ, АВТОБУСОВ И САМОЛЕТОВ**  
(в процентах)

	1990	1995	1996	1997	1998	1999	2000	2001
Удельный вес поездов, прибывших без опоздания, в общем числе прибывших пассажирских поездов (без пригородных)	84	96	97	98	98	98	98	96
Удельный вес автобусных рейсов, выполненных без опоздания, в общем числе запланированных рейсов на маршрутах:								
междугородных	96	95	96	95	95	95	96	97
пригородных	96	95	96	96	96	95	95	96
внутригородских	90	91	91	91	92	91	90	90
Удельный вес авиарейсов, выполненных без опоздания, в общем числе запланированных рейсов	84	77	78	76	76	75	72	73

В 2001 г. из запланированных автобусных рейсов не было осуществлено 20,8 млн. рейсов (9%). Среднее время опоздания прибытия воздушных судов в аэропорт назначения составило 2,1 часа (в 2000 г. - 2,5 часа). На железнодорожном транспорте среднее время опоздания прибытия пассажирских поездов составило 1,8 часа (в 2000 г. - 1,2 часа).

**17.20. ПАССАЖИРООБОРОТ ПО ВИДАМ ТРАНСПОРТА ОБЩЕГО ПОЛЬЗОВАНИЯ**  
(миллиардов пассажиро-километров)

	1970	1975	1980	1985	1990	1995	1996	1997	1998	1999	2000	2001
<b>Транспорт - всего</b>	<b>406,1</b>	<b>536,9</b>	<b>618,3</b>	<b>697,9</b>	<b>791,0</b>	<b>552,2</b>	<b>527,9</b>	<b>511,7</b>	<b>481,3</b>	<b>464,0</b>	<b>485,7</b>	<b>476,8</b>
в том числе:												
железнодорожный	191,1	221,3	227,3	246,3	274,4	192,2	181,2	170,3	152,9	141,0	167,1	157,9
автобусный	100,1	157,3	209,7	240,3	262,2	188,2	181,3	179,2	171,6	171,8	164,4	154,9
таксомоторный	6,0	9,8	9,0	9,9	8,9	1,0	0,6	0,5	0,3	0,3	0,2	0,2
трамвайный <sup>1)</sup>	17,2	18,3	18,1	19,1	19,1	25,1	25,3	25,1	25,5	23,6	24,9	23,2
троллейбусный <sup>1)</sup>	11,4	14,9	16,2	18,1	20,5	26,5	27,4	28,0	28,2	26,5	27,9	27,8
метрополитены	19,9	22,7	29,4	36,7	41,0	46,2	46,6	46,2	46,5	46,6	46,9	51,3
морской	0,7	0,9	1,0	0,9	0,6	0,2	0,1	0,03	0,03	0,04	0,04	0,04
внутренний водный	4,8	5,5	5,3	5,1	4,8	1,1	0,9	0,9	0,8	0,8	0,9	0,9
воздушный	54,9	86,2	102,3	121,5	159,5	71,7	64,5	61,5	55,5	53,4	53,4	60,6 <sup>2)</sup>

<sup>1)</sup> С 1999 г. данные приведены с учетом результатов обследований пассажиропотоков, проведенных в отдельных регионах Российской Федерации; в сопоставимых условиях пассажирооборот трамвайного транспорта в 1999 г. составил 102,7% к уровню 1998 г., в 2000 г. - 101,3% к уровню 1999 г., троллейбусного - соответственно 101,6% и 103,2%.

<sup>2)</sup> С учетом нерегулярных авиаперевозчиков; в сопоставимых условиях пассажирооборот составил 112,2% к уровню 2000 г.

**17.21. ПАССАЖИРООБОРОТ ТРАНСПОРТА ОБЩЕГО ПОЛЬЗОВАНИЯ ПО ВИДАМ СООБЩЕНИЯ**  
(миллиардов пассажиро-километров)

	1970	1975	1980	1985	1990	1995	1996	1997	1998	1999	2000	2001
<b>Международное сообщение<sup>1)</sup>:</b>												
железнодорожное	...	...	...	...	...	0,8	0,7	0,7	0,8	0,5	0,5	0,6
автобусное	...	0,1	0,4	0,4	0,2	0,5	0,5	0,3	0,2	0,3	0,3	0,4
морское	...	...	...	...	...	0,14	0,03	0,01	0,005	0,005	0,008	0,006
внутреннее водное	...	...	...	...	...	0,003	0,003	0,003	0,001	0,002	0,003	0,003
воздушное	...	...	...	12,7	18,5	23,2	28,4	27,7	25,9	22,6	25,8	29,3 <sup>2)</sup>
<b>Междугородное сообщение - всего</b>	...	...	...	...	375,4	185,3	155,8	142,4	124,0	140,1	160,8	160,6
в том числе:												
железнодорожное (дальнее сообщение)	...	...	...	...	182,6	113,5	102,0	92,9	80,5	93,1 <sup>3)</sup>	116,2	112,0
автобусное	18,3	27,1	38,9	42,2	48,0	22,5	17,0	15,1	13,3	15,6	16,4	16,7
морское (каботажное без портовых судов)	...	...	...	...	...	0,03	0,01	0,007	0,006	0,01	0,01	0,02



Продолжение табл. 17.21

	1970	1975	1980	1985	1990	1995	1996	1997	1998	1999	2000	2001
внутреннее водное (дальнее сообщение)	3,7	4,4	4,3	4,1	3,8	0,8	0,7	0,6	0,6	0,6	0,6	0,6
воздушное	...	...	...	108,8	141,0	48,5	36,1	33,8	29,6	30,8	27,6	31,3 <sup>2)</sup>
Пригородное сообщение - всего	...	...	...	...	173,4	135,7	137,7	134,6	127,8	103,2	104,5	96,0
в том числе:												
железнодорожное (включая внутригородское сообщение)	...	...	...	...	91,9	78,8	79,2	77,4	72,4	48,0 <sup>3)</sup>	50,8	45,9
автобусное	24,0	35,4	67,9	79,9	80,8	56,6	58,3	57,0	55,3	55,0	53,5	49,9
морское (включая местное сообщение)	...	...	...	...	...	0,06	0,08	0,02	0,02	0,02	0,02	0,02
внутреннее водное	0,8	0,9	0,7	0,8	0,7	0,2	0,1	0,2	0,1	0,2	0,2	0,2
Внутригородское сообщение - всего	112,5	160,7	175,5	202,2	223,0	207,5	205,4	206,8	203,4	197,9	194,2	190,4
в том числе:												
автобусное	57,8	94,8	102,5	118,2	133,2	108,6	105,4	106,9	102,8	100,8	94,2	87,8
таксомоторное (включая пригородное сообщение)	6,0	9,8	9,0	9,9	8,9	1,0	0,6	0,5	0,3	0,3	0,2	0,2
трамвайное	17,2	18,3	18,1	19,1	19,1	25,1	25,3	25,1	25,5	23,6	24,9	23,2
троллейбусное	11,4	14,9	16,2	18,1	20,5	26,5	27,4	28,0	28,2	26,5	27,9	27,8
метрополитены	19,9	22,7	29,4	36,7	41,0	46,2	46,6	46,2	46,5	46,6	46,9	51,3
внутреннее водное	0,2	0,2	0,3	0,2	0,3	0,07	0,06	0,08	0,06	0,08	0,09	0,1

<sup>1)</sup> С 1996 г. - включая сообщение со странами СНГ.

<sup>2)</sup> В сопоставимых условиях пассажирооборот составил в международном сообщении - 111,8%, в междугородном - 112,6% к уровню 2000 г.

<sup>3)</sup> В сопоставимых условиях пассажирооборот в междугородном сообщении составил 116,4% к уровню 1998 г., в пригородном - 105,0%.

## ПОДВИЖНОЙ СОСТАВ И ПУТИ СООБЩЕНИЯ

### 17.22. НАЛИЧИЕ ПОДВИЖНОГО СОСТАВА

(на конец года; тысяч штук)

	1970	1975	1980	1985	1990	1995	1996	1997	1998	1999	2000	2001
<b>Грузовой подвижной состав:</b>												
рабочий парк железнодорожных вагонов (в среднем в сутки) <sup>1)</sup>	...	...	...	...	...	368	318	315	385	427	464	476
грузовые автомобили (грузоперевозящие, включая пикапы и легковые фургоны) - всего	1766	2128	2437	2724	2744	3078	3041	3103	3108	3196	3232	3329
в том числе:												
транспорт общего пользования <sup>2)</sup>	326	324	343	358	331	361	280	213	177	152	130	112
в собственности граждан <sup>3)</sup>	-	-	-	-	4	798	998	1107	1249	1440	1568	1698
морские грузовые транспортные суда общего пользования (без грузопассажирских), шт.	...	...	...	...	810	556	457	356	282	235	221	207
речные грузовые суда общего пользования (без грузопассажирских)	...	...	14,3	14,7	14,1	11,9	11,6	11,0	10,4	9,4	9,1	8,6
<b>Пассажирский подвижной состав:</b>												
автобусы общего пользования <sup>4)</sup>	82	112	140	154	153	128	124	123	117	112	109	107
автомобили легковые <sup>5)</sup> - всего	1033	2429	4603	6671	8964	14195	15815	17632	18820	19624	20247	21152
в том числе:												
служебные <sup>6)</sup>	264	311	334	218	232	493	405	...	...	399	427	455
таксомоторы	45	65	73	65	54	14	12	9	7	6	5	4
в собственности граждан <sup>3)</sup>	724	2056	4195	6388	8677	13688	15047	16591	17761	18543	19097	19984
трамвайные вагоны	14,3	13,5	13,7	14,7	14,8	13,3	13,0	12,7	12,4	12,3	12,1	11,8
троллейбусы	8,3	10,4	12,1	13,2	13,8	13,2	12,7	12,5	12,3	12,2	12,2	12,1
вагоны метрополитенов	2,3	3,0	3,7	4,5	5,2	5,7	5,8	5,8	5,8	5,8	5,8	5,8
морские пассажирские и грузопассажирские транспортные суда общего пользования, шт.	...	...	...	...	25	18	7	6	11	12	12	11
речные пассажирские и грузопассажирские суда общего пользования	...	...	1,8	1,9	1,7	1,4	1,3	1,2	1,1	0,9	0,9	0,9
<b>Гражданские воздушные суда - всего</b>	...	...	...	...	...	8,0	8,2	7,7	7,4	7,3	6,5	6,1
в том числе авиакомпании - регулярных перевозчиков	...	...	...	...	...	6,8	6,3	5,6	5,0	4,3	4,0	...
Специальные автомобили отраслей экономики, включая легковые (санитарные, пожарные, аварийных служб, технические, оснащенные стационарным оборудованием и т.п.) <sup>7)</sup>	390	571	804	1033	1000	782	710	...	667	636	624	606

В 2001 г. инвентарный парк тепловозов МПС России сократился по сравнению с 2000 г. на 1,2%, электровозов - на 0,8%, пассажирских вагонов - на 1,3%, электровагонов увеличился на 1,3%.

По данным ГИБДД МВД России, на конец 2001 г. в стране общее наличие зарегистрированных грузовых автомобилей, включая специальные автомобили (не предназначенные для перевозок грузов), составило 4482,3 тыс. шт.; общее наличие легковых автомобилей, включая пикапы, легковые фургоны (грузопассажирские) и специальные легковые автомобили (не предназначенные для перевозок пассажиров), составило 21231,8 тыс. шт.

К началу 2002 г. морской торговый флот Российской Федерации, предназначенный для перевозок грузов, пассажиров, багажа и почты, для рыбных и иных морских промыслов, добычи полезных ископаемых, производства буксирных, ледокольных и спасательных операций, а также для других хозяйственных, научных и культурных целей, насчитывал 3,9 тыс. судов (включая суда смешанного «река-море» плавания) суммарным дедевитом 8,2 млн. т, речной и озерный флот - 33,2 тыс. судов общей грузоподъемностью 12,6 млн. т.

<sup>1)</sup> С 1 апреля 1998 г. изменена методология учета рабочего парка грузовых вагонов.

<sup>2)</sup> С 1995 г. - по организациям подотрасли "Автомобильный транспорт". С 1996 г. - без субъектов малого предпринимательства.

<sup>3)</sup> С 1997 г. - данные ГИБДД МВД России, включая автомобили юридических лиц в частной собственности; с 1999 г. - в собственности физических лиц.

<sup>4)</sup> С 1995 г. - эксплуатационные автобусы по организациям подотрасли "Автомобильный транспорт". С 1996 г. - без субъектов малого предпринимательства.

<sup>5)</sup> С 1996 г. - данные ГИБДД МВД России (включая легковые специальные автомобили), с 1999 г. - без специальных автомобилей.

<sup>6)</sup> С 1996 г. - без субъектов малого предпринимательства.



**17.23. ЧИСЛО АВТОБУСОВ ОБЩЕГО ПОЛЬЗОВАНИЯ НА 100 000 ЧЕЛОВЕК НАСЕЛЕНИЯ  
ПО РЕГИОНАМ РОССИЙСКОЙ ФЕДЕРАЦИИ**  
(на конец года; штук)

	1970	1975	1980	1985	1990	1995	1996	1997	1998	1999	2000	2001
<b>Российская Федерация<sup>1)</sup></b>	<b>65</b>	<b>83</b>	<b>100</b>	<b>107</b>	<b>103</b>	<b>87</b>	<b>85</b>	<b>84</b>	<b>80</b>	<b>77</b>	<b>75</b>	<b>74</b>
<b>Центральный федеральный округ</b>	<b>61</b>	<b>77</b>	<b>94</b>	<b>100</b>	<b>95</b>	<b>76</b>	<b>76</b>	<b>77</b>	<b>73</b>	<b>71</b>	<b>68</b>	<b>70</b>
Белгородская область	52	89	137	158	150	103	97	95	89	85	87	82
Брянская область	43	64	80	100	110	84	87	85	83	79	79	76
Владимирская область	51	57	75	77	74	64	61	59	58	55	52	50
Воронежская область	46	64	78	81	85	74	66	63	60	51	45	44
Ивановская область	62	77	90	95	89	73	73	74	72	71	66	62
Калужская область	53	73	90	93	84	67	61	63	62	58	52	53
Костромская область	67	74	88	91	90	71	77	83	81	82	85	84
Курская область	36	67	94	106	114	95	88	86	81	74	69	67
Липецкая область	55	79	104	128	116	95	94	90	90	90	96	95
Московская область	55	73	92	96	92	66	63	64	66	71	71	76
Орловская область	56	75	87	98	96	79	77	85	83	78	74	76
Рязанская область	46	62	73	82	76	60	58	58	57	55	44	40
Смоленская область	53	68	85	85	82	63	63	71	64	61	58	54
Тамбовская область	42	58	83	105	93	70	56	53	64	60	54	50
Тверская область	47	58	74	83	76	69	68	68	68	65	63	60
Тульская область	79	88	102	105	101	105	98	95	81	74	72	76
Ярославская область	68	76	99	100	89	89	87	88	89	88	88	86
г. Москва	92	103	108	106	96	75	87	92	77	75	72	78
<b>Северо-Западный федеральный округ</b>	<b>70</b>	<b>86</b>	<b>101</b>	<b>107</b>	<b>98</b>	<b>79</b>	<b>77</b>	<b>75</b>	<b>78</b>	<b>75</b>	<b>71</b>	<b>74</b>
Республика Карелия	72	87	101	107	94	68	64	60	59	59	53	44
Республика Коми	76	99	114	112	113	109	130	110	106	94	78	83
Архангельская область	47	66	94	100	94	73	70	69	69	69	67	67
в том числе Ненецкий автономный округ	...	...	69	81	78	69	70	71	73	76	72	96
Вологодская область	55	73	87	95	85	72	71	74	79	79	76	74
Калининградская область	76	75	78	88	77	65	55	47	42	43	36	32
Ленинградская область	68	87	115	116	109	79	74	65	68	66	65	62
Мурманская область	77	84	98	107	111	99	92	91	89	89	88	88
Новгородская область	74	99	118	134	133	121	116	114	117	114	109	111
Псковская область	70	86	109	120	115	103	96	102	95	95	96	95
г. Санкт-Петербург	79	95	100	104	90	66	64	66	76	71	68	79
<b>Южный федеральный округ</b>	<b>70</b>	<b>95</b>	<b>113</b>	<b>118</b>	<b>105</b>	<b>84</b>	<b>80</b>	<b>79</b>	<b>74</b>	<b>70</b>	<b>65</b>	<b>62</b>
Республика Адыгея	...	...	75	80	71	67	63	58	49	52	51	51
Республика Дагестан	51	70	83	91	81	57	54	58	54	47	44	43
Республика Ингушетия	66	109	121	116	100	85	67	74	70	46	48	53
Чеченская Республика	...	...	...	...	...	...	...	...	...	...	...	...
Кабардино-Балкарская Республика	94	112	140	134	121	88	86	87	85	82	77	63
Республика Калмыкия	72	80	94	113	101	97	83	81	79	70	62	55
Карачаево-Черкесская Республика	...	...	108	121	131	94	83	85	55	53	54	57
Республика Северная Осетия - Алания	98	138	178	165	122	87	80	76	72	67	65	69
Краснодарский край <sup>2)</sup>	85	105	134	141	130	98	94	87	86	80	70	67
Ставропольский край <sup>2)</sup>	75	96	116	122	98	91	88	86	80	78	70	62
Астраханская область	59	69	75	79	85	101	104	112	106	92	70	70
Волгоградская область	59	101	114	124	116	91	96	93	89	86	79	79
Ростовская область	59	82	100	101	89	84	73	73	67	61	57	54
<b>Приволжский федеральный округ</b>	<b>61</b>	<b>88</b>	<b>108</b>	<b>122</b>	<b>119</b>	<b>99</b>	<b>94</b>	<b>93</b>	<b>90</b>	<b>90</b>	<b>91</b>	<b>89</b>
Республика Башкортостан	54	66	76	90	91	91	85	80	79	77	79	77
Республика Марий Эл	57	72	87	94	90	83	77	77	74	77	75	76
Республика Мордовия	40	69	78	90	89	90	85	81	81	81	78	81
Республика Татарстан	78	130	165	192	180	119	120	119	115	111	113	121
Удмуртская Республика	40	59	72	80	76	66	66	66	70	68	68	68
Чувашская Республика	49	74	76	87	92	86	88	83	80	82	85	89
Кировская область	50	64	70	80	86	90	90	92	89	85	84	84
Нижегородская область	77	101	110	122	112	100	98	99	103	103	101	96
Оренбургская область	46	113	159	173	172	101	93	102	100	102	106	103
Пензенская область	43	71	99	120	113	98	97	96	99	96	92	86
Пермская область	55	67	83	92	101	83	84	80	75	76	79	77
в том числе Коми-Пермяцкий автономный округ	...	...	56	65	71	60	60	57	63	63	63	63
Самарская область	92	129	157	172	161	153	128	121	111	121	123	118
Саратовская область	50	70	89	98	92	74	75	73	70	65	63	55
Ульяновская область	65	81	105	123	116	90	85	83	79	76	74	72
<b>Уральский федеральный округ</b>	<b>61</b>	<b>76</b>	<b>88</b>	<b>96</b>	<b>108</b>	<b>91</b>	<b>97</b>	<b>97</b>	<b>91</b>	<b>88</b>	<b>86</b>	<b>85</b>
Курганская область	63	90	100	106	102	86	82	77	73	70	66	61
Свердловская область	61	81	96	107	104	89	84	85	80	78	76	75
Тюменская область	63	68	78	84	144	114	142	143	133	123	124	119
в том числе:	...	...	...	...	...	...	...	...	...	...	...	...
Ханты-Мансийский автономный округ	...	...	59	60	191	91	173	184	174	179	183	168
Ямало-Ненецкий автономный округ	...	...	85	68	115	276	226	209	166	105	104	106
Челябинская область	61	69	80	86	83	77	79	78	74	76	72	74
<b>Сибирский федеральный округ</b>	<b>57</b>	<b>77</b>	<b>95</b>	<b>98</b>	<b>97</b>	<b>95</b>	<b>88</b>	<b>86</b>	<b>80</b>	<b>75</b>	<b>74</b>	<b>71</b>
Республика Алтай	...	...	89	94	73	68	54	50	56	49	45	43
Республика Бурятия	59	60	64	62	68	71	57	57	51	43	41	43
Республика Тыва	96	106	99	93	85	79	76	67	59	51	46	43
Республика Хакасия	...	...	113	119	104	79	71	69	67	61	55	53
Алтайский край <sup>2)</sup>	44	62	85	88	81	62	58	57	58	54	53	49
Красноярский край <sup>2)</sup>	64	96	103	113	116	118	107	105	94	88	93	84
Иркутская область	54	75	90	97	98	84	82	78	74	72	72	72
в том числе Усть-Ордынский Бурятский автономный округ	...	...	28	30	37	22	14	12	11	10	-	4
Кемеровская область	72	85	107	108	112	148	140	136	132	126	124	120
Новосибирская область	46	71	99	95	84	85	83	79	72	69	65	57
Омская область	71	95	127	136	133	105	90	94	79	73	72	72
Томская область	52	61	68	80	86	83	75	83	80	77	76	69
Читинская область	40	43	49	46	53	51	48	48	41	32	32	37
в том числе Агинский Бурятский автономный округ	...	...	23	21	30	14	14	14	17	18	18	16



	1970	1975	1980	1985	1990	1995	1996	1997	1998	1999	2000	2001
<b>Дальневосточный федеральный округ</b>	<b>68</b>	<b>77</b>	<b>97</b>	<b>95</b>	<b>91</b>	<b>82</b>	<b>75</b>	<b>71</b>	<b>68</b>	<b>65</b>	<b>62</b>	<b>59</b>
Республика Саха (Якутия)	56	63	76	86	96	85	80	74	71	67	70	69
Приморский край	64	77	100	99	89	84	66	66	60	57	56	54
Хабаровский край <sup>3)</sup>	67	74	96	85	79	67	67	67	69	67	66	66
Амурская область	61	72	86	83	79	61	59	59	57	54	47	46
Камчатская область	72	91	111	112	100	110	109	93	82	76	79	79
Магаданская область <sup>3)</sup>	98	103	130	137	133	146	137	128	110	103	105	109
Сахалинская область	81	82	100	97	95	99	96	78	77	76	60	36
Еврейская автономная область	...	...	...	...	...	86	73	73	71	65	65	68
Чукотский автономный округ	...	...	...	...	...	83	81	70	73	80	68	49

<sup>1)</sup> С 1995 г. – по организациям подотрасли "Автомобильный транспорт".

<sup>2)</sup> За 1970, 1975 гг. данные приведены по Краснодарскому краю – включая Республику Адыгея; по Ставропольскому краю – включая Карачаево-Черкесскую Республику; по Алтайскому краю – включая Республику Алтай; по Красноярскому краю – включая Республику Хакасия.

<sup>3)</sup> За 1970-1990 г. данные приведены по Хабаровскому краю – включая Еврейскую автономную область; по Магаданской области – включая Чукотский автономный округ.

**17.24. ПОТРЕБЛЕНИЕ ТОПЛИВА ОРГАНИЗАЦИЯМИ ТРАНСПОРТА<sup>1)</sup>**  
(тысяч тонн)

	1991	1995	1996	1997	1998	1999	2000	2001
Авиационный бензин	141	49,0	36,0	22,3	14,1	18,1	14,1	17,2
Автомобильный бензин	5264	2955	2620	2375	2109	2120	2066	1887
Дизельное топливо	8797	5663	4979	4638	4188	4534	5139	4712
Керосин	7454	3747	2858	2280	1663	1526	1658	2571
Уголь и продукты переработки угля	5865	5640	5707	5550	4667	4190	4666	4592

<sup>1)</sup> Без субъектов малого предпринимательства.

**17.25. ПОТРЕБЛЕНИЕ АВТОБЕНЗИНА И ДИЗЕЛЬНОГО ТОПЛИВА АВТОТРАНСПОРТОМ ОРГАНИЗАЦИЙ ОТРАСЛЕЙ ЭКОНОМИКИ<sup>1)</sup>**  
(миллионов тонн)

	1991	1995	1996	1997	1998	1999	2000	2001
Автомобильный бензин	22,4	12,7	12,3	10,5	9,2	9,4	9,4	8,7
Дизельное топливо	18,2	10,5	9,8	9,0	7,9	8,3	9,4	9,0

<sup>1)</sup> Без субъектов малого предпринимательства.

**17.26. ПОТРЕБЛЕНИЕ ЭЛЕКТРОЭНЕРГИИ ТРАНСПОРТОМ**  
(миллиардов киловатт-часов)

	1990	1995	1996	1997	1998	1999	2000	2001
<b>Транспорт – всего</b>	<b>103,8</b>	<b>65,2</b>	<b>64,9</b>	<b>63,5</b>	<b>60,0</b>	<b>60,6</b>	<b>60,9</b>	<b>63,1</b>
в том числе:								
железнодорожный, водный, воздушный, автомобильный	60,4	41,1	40,0	40,3	36,3	37,3	38,1	40,1
из него железнодорожный (электротяга)	45,6	25,1	23,6	24,7	22,2	25,1	27,8	28,7
трамвайный и троллейбусный	4,5	3,9	4,0	3,8	3,8	3,7	3,6	3,4
метрополитены	1,9	2,1	2,0	2,1	2,1	2,1	2,1	2,1
магистральный нефте- и нефтепродукто-проводный	17,8	6,1	6,1	6,3	6,2	6,3	6,7	7,7
магистральный газопроводный	19,2	12,0	12,8	10,9	11,6	11,2	10,4	9,8

В 2001 г. удельный вес транспорта в общем объеме потребления электроэнергии в стране составил 7,2%.



**17.27. ПРОТЯЖЕННОСТЬ ПУТЕЙ СООБЩЕНИЯ**

(на конец года; тысяч километров)

	1970	1975	1980	1985	1990	1995	1996	1997	1998	1999	2000	2001
Железнодорожные пути <sup>1)</sup> – всего	136	142	149	157	160	151	148	...	148	...	139	...
в том числе:												
общего пользования	78	80	83	85	87	87	87	87	86	86	86	86
необщего пользования	58	62	66	72	73	64	61	...	62	...	53	...
Автомобильные дороги – всего	670	638	694	783	884	940	924	927	916	906	900	897
в том числе:												
общего пользования	543	516	498	466	455	539	559	569	574	579	584	589
ведомственные	127	123	196	317	429	401	366	358	342	327	316	308
Из общей протяженности автомобильных дорог – дороги с твердым покрытием – всего	264	329	421	520	657	750	749	756	752	753	754	753
в том числе:												
общего пользования	210	266	322	364	400	484	500	511	517	525	532	537
из них:												
федеральные	-	-	-	-	-	44	45	46	46	46	46	46
субъектов Российской Федерации	-	-	-	-	-	440	455	465	472	479	486	491
ведомственные	54	64	99	156	256	266	248	245	234	228	222	216
Трамвайные пути <sup>1)</sup>	2,4	2,6	2,8	2,9	3,0	3,0	3,0	3,0	3,0	3,0	3,0	3,0
Троллейбусные линии <sup>1)</sup>	2,0	2,8	3,5	4,0	4,4	4,6	4,7	4,7	4,7	4,7	4,8	4,8
Пути метрополитенов <sup>1)</sup> , км	179	217	246	304	342	389	392	398	398	402	405	406
Магистральные трубопроводы – всего	30	45	54	65	210	210	212	213	214	214	213	213
в том числе:												
газопроводы	...	...	...	...	144	148	150	151	152	153	152	152
нефтепроводы	23	35	43	47	51	47	47	46	47	46	46	46
нефтепродуктопроводы	7	10	11	18	15	15	15	15	15	15	15	15
Внутренние водные судоходные пути – всего	121	123	120	106	103	84	75	84	89	85	85	102
в том числе с гарантированными габаритами пути	63	69	68	67	67	34	41	40	39	42	42	42

На железных дорогах МПС России на 1 января 2002 г. протяженность дефектных рельсов в главных путях составила около 2% общей протяженности. В пути эксплуатируется 6,8 тыс. дефектных стрелок (4,0% от их общего числа) и 7,2 тыс. дефектных кре- стовин (4,2% от их общего числа). Низкое качество имеют автомобильные дороги общего пользования: 8,7% автодорог приходится на грунтовые, почти треть дорог имеют гравийное, щебеночное и мостовое покрытие.

В настоящее время 33,9% сельских населенных пунктов Российской Федерации не имеют дорог с твердым покрытием для связи с сетью путей сообщения общего пользования.

На конец 2001 г. в Российской Федерации насчитывалось 1,6 тыс. речных причалов общего пользования с протяженностью причального фронта 125,1 тыс. пог. м, из них 68,2% приходится на грузовые причалы (85,3 тыс. пог. м).

Россия располагает 43 основными морскими торговыми портами, в которых эксплуатируются 323 перегрузочных комплекса для обслуживания транспортного флота с причальным фронтом протяженностью 53,7 тыс. пог. м и мощностью 212,1 млн. т грузов в год.

<sup>1)</sup> Эксплуатационная длина.

**17.28. ГУСТОТА ПУТЕЙ СООБЩЕНИЯ**

(на конец года; километров путей на 1000 квадратных километров территории)

	1970	1975	1980	1985	1990	1995	1996	1997	1998	1999	2000	2001
Железнодорожные пути – всего	7,9	8,3	8,7	9,2	9,4	8,9	8,7	8,6	8,6	...	8,1	...
в том числе:												
общего пользования	4,5	4,7	4,8	5,0	5,1	5,1	5,1	5,0	5,0	5,0	5,0	5,0
необщего пользования	3,4	3,6	3,9	4,2	4,3	3,8	3,6	3,6	3,6	...	3,1	...
Автомобильные дороги с твердым покрытием – всего	15,4	19,3	24,7	30,4	38,4	43,9	43,8	44,3	44,0	44,1	44,2	44,0
в том числе:												
общего пользования	12,3	15,6	18,9	21,3	23,4	28,3	29,3	29,9	30,3	30,8	31,2	31,5
ведомственные	3,1	3,7	5,8	9,1	15,0	15,6	14,6	14,4	13,7	13,4	13,0	12,6
Магистральные трубопроводы <sup>1)</sup>	1,8	2,6	3,1	3,8	12,3	12,3	12,4	12,5	12,5	12,5	12,5	12,5
Внутренние водные судоходные пути	7,1	7,2	7,0	6,2	6,0	4,9	4,4	4,9	5,2	5,0	5,0	6,0

<sup>1)</sup> До 1990 г. - без газопроводов.



**17.29. ГУСТОТА АВТОМОБИЛЬНЫХ ДОРОГ ОБЩЕГО ПОЛЬЗОВАНИЯ С ТВЕРДЫМ ПОКРЫТИЕМ  
ПО РЕГИОНАМ РОССИЙСКОЙ ФЕДЕРАЦИИ**

(на конец года; километров дорог на 1000 квадратных километров территории)

	1970	1975	1980	1985	1990	1995	1996	1997	1998	1999	2000	2001
<b>Российская Федерация</b>	<b>12</b>	<b>16</b>	<b>19</b>	<b>21</b>	<b>23</b>	<b>28</b>	<b>29</b>	<b>30</b>	<b>30</b>	<b>31</b>	<b>31</b>	<b>31</b>
<b>Центральный федеральный округ</b>	<b>68</b>	<b>87</b>	<b>104</b>	<b>123</b>	<b>134</b>	<b>169</b>	<b>175</b>	<b>178</b>	<b>180</b>	<b>181</b>	<b>184</b>	<b>185</b>
Белгородская область	40	67	100	136	159	221	223	232	233	235	237	239
Брянская область	42	62	79	106	127	149	157	168	170	174	178	181
Владимирская область	94	123	142	151	151	185	190	190	190	190	191	191
Воронежская область	40	53	75	114	135	164	168	170	172	173	174	174
Ивановская область	100	127	146	147	154	154	157	157	157	159	160	161
Калужская область	80	108	127	142	143	149	152	156	158	162	165	168
Костромская область	29	37	45	53	62	82	86	88	89	90	92	92
Курская область	45	58	75	114	166	168	178	195	201	202	203	205
Липецкая область	68	95	119	142	152	192	209	209	211	213	214	215
Московская область	197	225	241	252	249	317	319	321	324	327	343	347
Орловская область	63	77	96	126	153	147	151	154	157	160	163	165
Рязанская область	60	73	89	105	123	150	157	159	161	164	167	169
Смоленская область	51	69	86	103	106	171	178	177	177	177	178	178
Тамбовская область	22	40	58	84	113	135	142	145	148	149	154	156
Тверская область	64	77	92	106	111	163	174	174	176	177	178	178
Тульская область	123	150	174	187	178	193	197	198	198	198	201	200
Ярославская область	70	93	108	112	106	168	169	170	171	172	172	172
<b>Северо-Западный федеральный округ</b>	<b>19</b>	<b>22</b>	<b>25</b>	<b>27</b>	<b>29</b>	<b>37</b>	<b>38</b>	<b>39</b>	<b>39</b>	<b>39</b>	<b>40</b>	<b>40</b>
Республика Карелия	13	18	26	32	35	37	37	37	37	38	38	38
Республика Коми	1,9	3,2	4,1	4,8	5,4	9,8	10,6	11,2	11,5	11,8	12,6	12,9
Архангельская область	3,4	4,7	6,2	7,2	7,8	10,1	11,2	11,5	11,7	11,9	12,1	12,3
в том числе Ненецкий автономный округ	...	...	0,1	0,2	0,3	0,6	0,7	0,7	0,7	0,8	0,9	1,0
Вологодская область	19	26	33	39	44	73	77	78	79	79	81	81
Калининградская область	293	291	296	301	306	303	303	303	302	303	303	304
Ленинградская область	96	102	108	111	113	117	119	120	121	121	122	123
Мурманская область	8,9	11	14	15	16	16	17	17	17	17	17	17
Новгородская область	66	82	95	95	98	150	151	154	154	154	156	157
Псковская область	104	112	120	121	124	179	180	180	179	180	180	180
<b>Южный федеральный округ</b>	<b>54</b>	<b>65</b>	<b>75</b>	<b>84</b>	<b>93</b>	<b>99</b>	<b>101</b>	<b>102</b>	<b>103</b>	<b>105</b>	<b>107</b>	<b>108</b>
Республика Адыгея	127	139	157	166	184	193	195	199	199	202	202	203
Республика Дагестан	79	102	117	120	126	131	139	139	140	144	145	145
Республика Ингушетия	...	...	...	...	...	...	...	...	...	...	...	...
Чеченская Республика	116	129	135	141	150	157	184	184	197	199	200	200
Кабардино-Балкарская Республика	107	129	154	174	184	195	196	227	228	230	231	232
Республика Калмыкия	4,7	9,0	15	20	27	29	29	29	29	30	31	34
Карачаево-Черкесская Республика	113	152	138	112	134	134	134	134	134	134	134	134
Республика Северная Осетия - Алания	176	247	273	298	287	285	285	286	286	289	289	289
Краснодарский край	118	118	116	124	131	131	132	132	134	135	137	140
Ставропольский край	81	88	99	107	106	111	112	112	112	112	113	113
Астраханская область	8,7	19	33	46	51	56	57	58	59	59	60	61
Волгоградская область	11	26	33	45	60	71	72	74	74	75	76	77
Ростовская область	37	52	68	82	95	103	103	105	104	109	114	118
<b>Приволжский федеральный округ</b>	<b>47</b>	<b>58</b>	<b>70</b>	<b>78</b>	<b>87</b>	<b>105</b>	<b>110</b>	<b>114</b>	<b>116</b>	<b>119</b>	<b>121</b>	<b>122</b>
Республика Башкортостан	69	80	89	96	100	145	148	149	150	151	152	153
Республика Марий Эл	42	57	71	80	91	131	134	135	136	138	139	140
Республика Мордовия	48	60	74	88	119	146	152	156	157	160	161	164
Республика Татарстан	77	92	110	125	142	152	155	182	179	182	184	186
Удмуртская Республика	62	58	74	91	102	106	113	118	120	127	130	134
Чувашская Республика	77	96	119	139	147	167	229	233	236	242	244	250
Кировская область	36	43	50	53	60	65	72	72	73	73	74	74
Нижегородская область	67	83	94	103	103	139	145	153	161	165	169	171
Оренбургская область	31	48	66	76	80	94	98	101	103	104	105	106
Пензенская область	34	46	59	78	110	130	131	133	134	138	144	149
Пермская область	37	42	46	36	37	46	50	54	58	62	63	65
в том числе Коми-Пермяцкий автономный округ	32	23	28	32	29	37	39	37	39	45	45	45
Самарская область	43	61	81	99	111	123	125	127	131	135	137	139
Саратовская область	21	31	43	61	84	93	94	96	98	100	101	102
Ульяновская область	56	71	90	104	114	120	120	124	124	124	124	116
<b>Уральский федеральный округ</b>	<b>4,3</b>	<b>6,5</b>	<b>8,7</b>	<b>11</b>	<b>13</b>	<b>17</b>	<b>18</b>	<b>18</b>	<b>19</b>	<b>19</b>	<b>19</b>	<b>20</b>
Курганская область	8,3	15	25	37	61	85	87	88	89	90	90	90
Свердловская область	15	23	31	38	41	50	50	51	52	53	54	54
Тюменская область	0,3	0,5	1,0	1,8	3,1	5,0	5,6	5,8	6,1	6,3	6,5	6,8
в том числе:	...	...	0,02	0,02	1,2	2,0	2,5	2,7	2,8	3,0	3,3	3,6
Ханты-Мансийский автономный округ	...	...	0,04	0,1	0,1	0,5	0,9	0,9	1,1	1,1	1,1	1,1
Ямало-Ненецкий автономный округ	44	61	72	78	78	90	91	91	92	93	92	99
Челябинская область	<b>6,4</b>	<b>8,9</b>	<b>11</b>	<b>13</b>	<b>14</b>	<b>16</b>	<b>17</b>	<b>17</b>	<b>17</b>	<b>17</b>	<b>17</b>	<b>18</b>
<b>Сибирский федеральный округ</b>	<b>16</b>	<b>11</b>	<b>18</b>	<b>19</b>	<b>19</b>	<b>24</b>	<b>28</b>	<b>28</b>	<b>28</b>	<b>29</b>	<b>30</b>	<b>30</b>
Республика Алтай	8,9	12	14	15	16	17	17	17	17	18	18	18
Республика Бурятия	6,7	10	11	12	14	14	14	14	14	15	15	15
Республика Тыва	22	20	26	27	28	31	34	34	39	40	40	40
Республика Хакасия	28	48	60	67	69	82	83	83	84	85	85	86
Алтайский край	2,7	3,8	4,5	4,2	4,0	4,9	4,9	5,1	5,2	5,4	5,5	5,4
в том числе:	...	...	...	...	...	...	...	...	...	...	...	...
Таймырский (Долгано-Ненецкий) автономный округ	...	...	...	...	...	...	0,3	0,3	0,3	0,3	0,3	0,1
Эвенкийский автономный округ	...	...	...	...	...	0,02	0,02	0,02	0,02	0,02	0,02	0,02
Иркутская область	4,4	6,2	8,0	10	11	15	15	15	16	16	16	16
в том числе Усть-Ордынский Бурятский автономный округ	17	32	46	56	69	79	80	98	98	98	98	98
Кемеровская область	23	32	41	41	44	54	56	57	57	57	59	60
Новосибирская область	10	17	24	31	38	49	50	51	52	53	53	54
Омская область	7,8	14	24	34	43	52	53	53	54	54	55	55
Томская область	1,8	2,6	3,8	5,9	8,2	9,8	10	10	11	11	11	11
Читинская область	13	15	18	19	21	22	22	22	22	22	22	23
в том числе Агинский Бурятский автономный округ	33	44	42	45	46	47	48	48	48	47	47	47



	1970	1975	1980	1985	1990	1995	1996	1997	1998	1999	2000	2001
<b>Дальневосточный федеральный округ</b>	<b>2,2</b>	<b>2,8</b>	<b>3,5</b>	<b>3,9</b>	<b>4,1</b>	<b>5,0</b>	<b>5,1</b>	<b>5,2</b>	<b>5,3</b>	<b>5,5</b>	<b>5,5</b>	<b>5,4</b>
Республика Саха (Якутия)	0,4	0,5	0,9	1,0	1,1	2,1	2,2	2,3	2,3	2,3	2,4	2,4
Приморский край	31	37	42	43	43	42	42	42	42	42	43	43
Хабаровский край	2,6	3,1	3,6	3,9	4,7	4,3	4,5	4,7	5,1	5,6	5,7	6,3
Амурская область	6,6	9,4	13	14	16	17	18	19	19	19	19	19
Камчатская область	1,1	1,4	1,8	2,1	2,6	2,6	2,7	2,7	2,7	2,7	2,8	2,8
в том числе Корякский автономный округ	0,04	0,07	0,1	0,1	0,2	0,2	0,2	0,2	0,2	0,2	0,2	0,2
Магаданская область	0,8	0,6	1,8	1,8	1,7	5,8	5,8	5,8	5,8	5,7	4,8	4,8
Сахалинская область	11	13	18	22	21	21	21	21	21	21	21	9,3
Еврейская автономная область	36	38	40	43	44	44	44	44	44	45	45	45
Чукотский автономный округ	...	...	...	...	...	0,8	0,9	0,9	0,9	1,7	1,7	1,8

**17.30. ГУСТОТА ПЕРЕВОЗОК ГРУЗОВ ПО ВИДАМ ПУТЕЙ СООБЩЕНИЯ**  
(миллионов тонно-километров на один километр длины путей)

	1970	1975	1980	1985	1990	1995	1996	1997	1998	1999	2000	2001
Железнодорожные пути	12,6	15,7	15,9	16,2	16,0	8,2	7,8	...	7,1	...	10,0	...
из них:												
общего пользования	21,6	27,5	28,0	29,5	29,0	13,9	13,0	12,7	11,8	14,0	16,0	16,7
необщего пользования	0,6	0,7	0,7	0,7	0,6	0,4	0,4	...	0,4	...	0,5	...
Автомобильные дороги общего пользования и ведомственные	0,2	0,3	0,3	0,3	0,3	0,2	0,2	0,1	0,1	0,2	0,2	0,2
Магистральные трубопроводы <sup>1)</sup>	8,0	12,9	20,3	18,2	12,3	9,0	9,0	8,7	8,8	8,9	9,0	9,2
Внутренние водные судоходные пути	1,3	1,7	1,9	2,3	2,0	1,1	0,95	0,89	0,74	0,73	0,77	0,75

<sup>1)</sup> До 1990 г. - без газопроводов.

**17.31. ГУСТОТА ПЕРЕВОЗОК ПАССАЖИРОВ ПО ВИДАМ ПУТЕЙ СООБЩЕНИЯ**  
(тысяч пассажиро-километров на один километр длины путей)

	1970	1975	1980	1985	1990	1995	1996	1997	1998	1999	2000	2001
Железнодорожные пути общего пользования <sup>1)</sup>	2464	2775	2747	2900	3148	2200	2081	1965	1775	1639	1941	1840
Автомобильные дороги общего пользования и ведомственные с твердым покрытием	380	693	666	614	530	339	314	301	286	278	278	271
Внутренние водные судоходные пути	40	44	44	49	47	13	12	11	9	9	11	7

<sup>1)</sup> В 1999 г. изменена система учета объемов перевозок работников железнодорожного транспорта; в сопоставимых условиях в 1998 г. густота перевозок пассажиров, по оценке, составила 1458 пассажиро-километров на 1 км пути.

**АВАРИЙНОСТЬ НА ТРАНСПОРТЕ**

**17.32. ЧИСЛЕННОСТЬ ПОСТРАДАВШИХ В ПРОИСШЕСТВИЯХ С ПОДВИЖНЫМ СОСТАВОМ**  
(человек)

	Погибло										Ранено									
	1980	1985	1990	1995	1996	1997	1998	1999	2000	2001	1980	1985	1990	1995	1996	1997	1998	1999	2000	2001
Пострадало в происшествиях с подвижным составом:																				
на железнодорожном транспорте общего пользования	...	...	8	17	20	2	6	-	3	5	...	...	19	25	40	3	-	-	5	2
на автомобильных дорогах и улицах, тыс.	27,5	22,7	35,4	32,8	29,5	27,7	29,0	29,7	29,6	30,9	138,1	148,6	214,8	183,9	178,4	177,9	183,8	182,1	179,4	187,8
в том числе по вине водителей транспортных средств:																				
индивидуальных владельцев	8,7	8,1	16,6	18,0	16,8	16,8	18,4	18,3	18,2	19,4	55,4	66,9	112,6	107,1	107,7	111,2	119,7	118,6	118,8	126,1
организаций отраслей экономики	...	9,7	10,7	6,2	4,8	4,2	3,5	3,6	3,2	3,1	...	47,8	47,9	26,2	21,9	21,1	18,1	17,6	16,5	16,3
на морском транспорте общего пользования	...	...	...	1	2	-	1	-	1	-	...	...	...	-	1	-	1	-	2	4
на внутреннем водном транспорте	...	...	1 <sup>1)</sup>	1	5	10	3	2	7	-	...	...	1 <sup>1)</sup>	...	...	...	...	...	...	...
на воздушном транспорте	...	...	107	175	220	80	37	43	20	218	-	-	-	-	-	-	-	-	-	-

<sup>1)</sup> По организациям транспорта общего пользования.





## МЕТОДОЛОГИЧЕСКИЕ ПОЯСНЕНИЯ

**Табл. 17.1-17.8, 17.11-17.23. Транспорт общего пользования** – транспорт, удовлетворяющий потребности всех отраслей экономики и населения в перевозках грузов и пассажиров, перемещающий различные виды продукции между производителями и потребителями, осуществляющий общедоступное транспортное обслуживание населения. К перевозкам транспортом общего пользования относятся перевозки на коммерческой основе (за плату) пассажиров (включая граждан, пользующихся правом бесплатного проезда на общественном транспорте) или грузов. Перевозка, осуществляемая коммерческой организацией, признается перевозкой транспортом общего пользования, если из закона, иных правовых актов или выданного этой организации разрешения (лицензии) вытекает, что эта организация обязана осуществлять перевозки грузов, пассажиров и багажа по обращению любого гражданина или юридического лица.

Договор перевозки транспортом общего пользования является публичным договором.

**Табл. 17.2.** По всем видам транспорта общего пользования, кроме автомобильного, **объем перевезенных грузов** показан по моменту отправления. На автомобильном транспорте учет перевезенных грузов осуществляется по моменту прибытия.

**Табл. 17.1, 17.2, 17.5, 17.7, 17.8, 17.14, 17.15, 17.19-17.22.** По **воздушному транспорту** до 2001 г. представлены данные о деятельности регулярных авиаперевозчиков. Регулярные авиаперевозчики – организации, осуществляющие коммерческие перевозки пассажиров, грузов и почты, а также авиационные работы для нужд организаций и населения как на регулярной, так и на нерегулярной основе. К регулярным перевозкам относятся полеты, запланированные и выполняемые в соответствии с опубликованным расписанием за плату, или достаточно частые полеты, которые поддаются определенной систематизации и доступны для общественного пользования, а также дополнительные полеты, вызванные перегрузкой регулярных рейсов.

В 2001 г. данные приведены по регулярным и нерегулярным авиаперевозчикам.

**Нерегулярные авиаперевозчики** – организации, осуществляющие коммерческие перевозки грузов и пассажиров и авиационные работы для нужд организаций и населения только на нерегулярной основе (чартерные (заказные) полеты, спецрейсы, туристические маршруты, не отнесенные к регулярным перевозкам).

**Табл. 17.7, 17.8, 17.20, 17.21. Грузооборот и пассажирооборот на воздушном транспорте** определены только по перевозкам транспортной авиации, т.е. без учета перевозок авиацией, применяемой в отраслях экономики.

**Табл. 17.1, 17.7, 17.8. Грузооборот** определяется как сумма произведений веса каждой партии (отправки) перевозимого груза в тоннах на расстояние ее перевозки в километрах.

**Табл. 17.9. Перевозки грузов промышленным железнодорожным транспортом** включают грузы, перевезенные по подъездным путям промышленных и других организаций. Общий объем перевозок определяется как сумма грузов, принятых с железных дорог общего пользования и переданных на эти железные дороги, а также грузов, перевезенных по подъездным путям в пределах этих организаций без выхода на сеть общего пользования.

**Табл. 17.15, 17.21. Перевозки в каботажном плавании** – перевозки морским транспортом между портами и портопунктами Российской Федерации.

**Табл. 17.1, 17.20, 17.21. Пассажирооборот** характеризует перевозку пассажиров с учетом расстояний, на которые перевезены пассажиры.

Более подробная информация, характеризующая состояние транспорта в России, представлена в сборнике Госкомстата России "Транспорт и связь в России. 2001", "Транспорт в России. 2002".





## **18. СВЯЗЬ**

18.1.	Основные показатели связи общего пользования .....	469
-------	--	-----

**Услуги связи**

18.2.	Доходы от основной деятельности организаций связи .....	469
18.3.	Доходы от услуг связи населению .....	470
18.4.	Объем основных услуг связи .....	470
18.5.	Объем услуг международной связи .....	470
18.6.	Охват населения телевизионным вещанием .....	470
18.7.	Охват населения радиовещанием в 2001 г. ....	470

**Средства связи**

18.8.	Внедрение прогрессивных средств связи общего пользования .....	471
18.9.	Основные показатели развития почтовой связи .....	472
18.10.	Основные показатели развития городской и сельской телефонной связи общего пользования .....	472
18.11.	Число квартирных телефонных аппаратов сети общего пользования или имеющих на нее выход на 1000 человек населения по регионам Российской Федерации .....	473
18.12.	Основные показатели развития междугородной и международной телефонной связи общего пользования .....	476
	Методологические пояснения .....	476



В разделе представлены данные о деятельности организаций, оказывающих услуги связи, развитии их материально-технической базы.

### 18.1. ОСНОВНЫЕ ПОКАЗАТЕЛИ СВЯЗИ ОБЩЕГО ПОЛЬЗОВАНИЯ

	1928	1940	1950	1960	1970	1975	1980	1985	1990	1991	1992	1993	1994	1995	1996	1997	1998	1999	2000	2001
Отправлено (за год):																				
письменной корреспонденции, млрд.	...	1,6	1,6	2,5	4,8	5,3	5,5	5,0	4,4	4,0	3,0	2,3	1,8	1,5	1,3	1,3	1,2	1,1	1,1	1,2
печатных изданий, млрд.	...	4,6	3,9	8,9	19,3	23,4	24,9	26,9	31,8	17,9	12,0	8,1	7,0	5,6	4,7	4,1	3,9	3,5	3,3	3,3
посылок, млн.	24	28	27	60	115	139	160	154	163	130	60	34	30	26	28	25	17	10	13,5	13,4
почтовых переводов денежных средств и выплат пенсий, млн.	...	69	137	212	380	418	437	458	490	553	552	490	484	475	413	469	363	499	424,8	412,4
телеграмм, млн.	60	91	102	158	234	288	344	293	289	278	205	168	121	106	90	83	66	59	55,5	53,0
Число телефонных аппаратов (включая таксофоны) телефонной сети общего пользования или имеющих на нее выход – всего, млн. шт.	...	1,1	1,5	2,8	6,5	9,8	13,5	17,6	23,4	24,4	24,8	25,4	26,0	26,8	27,5	28,6	30,2	31,9	33,0	34,7
в том числе:																				
городской сети	...	1,0	1,4	2,5	5,6	8,4	11,5	15,1	20,1	20,9	21,3	21,9	22,5	23,3	24,0	25,1	26,5	28,1	29,0	30,6
сельской сети	...	0,08	0,1	0,3	0,9	1,4	2,0	2,5	3,3	3,5	3,5	3,5	3,5	3,5	3,5	3,6	3,7	3,8	4,0	4,1
Число телевизионных станций	-	-	2	158	720	1099	2205	4598	6774	7183	7553	7684	7695	7436	7349	7332	7306	7413	7085	6896
Число основных радиотрансляционных точек, млн.	...	...	...	...	...	...	31,6	37,1	47,0	47,6	46,1	44,2	41,3	37,9	34,2	30,9	27,2	25,2	23,6	22,5
в том числе в сельской местности	...	...	...	...	...	...	8,6	9,6	10,7	10,7	10,2	9,3	8,2	7,0	5,8	4,7	3,8	3,3	2,8	2,5

## УСЛУГИ СВЯЗИ

### 18.2. ДОХОДЫ ОТ ОСНОВНОЙ ДЕЯТЕЛЬНОСТИ ОРГАНИЗАЦИЙ СВЯЗИ (в фактически действовавших ценах; миллионов рублей; до 1998 г. – млрд. руб.)

	1970	1975	1980	1985	1990	1995	1996	1997	1998	1999	2000	2001
Связь – всего	2,2	3,3	4,6	6,2	8,2	21416,5	35407,8	42618,2	65280,6	101345,3	145052,1	194420,0
в том числе:												
почтовая	0,9	1,2	1,5	1,8	2,1	3907,2	5756,8	7186,0	6760,8	8573,0	11696,8	16123,0
документальная	0,2	0,3	0,4	0,5	0,6	957,9	1413,0	1474,7	2829,3	5325,8	8192,6	11266,7
междугородная и международная телефонная	0,6	1,0	1,5	2,2	3,2	8925,0	15399,0	18247,2	25016,1	36837,7	46761,5	56175,6
городская и сельская телефонная	0,2	0,3	0,5	0,8	1,0	5915,4	10123,6	12280,1	16680,6	22497,4	32745,1	41593,7
проводное вещание	0,1	0,2	0,2	0,2	0,3	499,1	973,1	1118,0	1082,8	1255,6	1511,6	1983,5
радиосвязь, радиовещание, телевидение и спутниковая связь	0,1	0,3	0,4	0,5	0,7	952,3	1320,5	1556,4	3503,8	5446,2	5308,5	7626,8
спецсвязь и фельдсвязь	0,05	0,07	0,1	0,1	0,2	163,2	238,3	375,7	381,8	711,5	821,9	997,6
обеспечение постоянной эксплуатационной готовности выделенного радиочастотного ресурса	0,003	0,005	0,01	0,02	0,02	96,4	183,7	263,4	338,2	462,0	624,3	417,1
подвижная электросвязь	...	...	...	...	...	...	...	116,7	8687,2	20236,1	37389,8	57705,4
новые услуги электросвязи	...	...	...	...	...	...	...	...	...	...	...	530,6

Общий объем услуг связи, оказанных всеми организациями связи страны (включая вновь созданные коммерческие структуры) в 2001 г., оценивается в 201,1 млрд. руб.



**18.3. ДОХОДЫ ОТ УСЛУГ СВЯЗИ НАСЕЛЕНИЮ**

(в фактически действовавших ценах; миллионов рублей; до 1998 г. – млрд. руб.)

	1986	1990	1995	1996	1997	1998	1999	2000	2001
<b>Связь – всего</b>	<b>1,8</b>	<b>2,6</b>	<b>6830,4</b>	<b>12215,2</b>	<b>15856,3</b>	<b>26039,6</b>	<b>34403,7</b>	<b>50900,6</b>	<b>72203,3</b>
из нее:									
почтовая	0,7	0,9	1395,4	2274,4	2919,7	3059,1	3717,9	4662,4	6179,7
документальная	0,2	0,2	228,0	342,0	366,6	454,1	582,3	1012,5	1353,5
междугородная и международная телефонная	0,4	0,8	2962,0	5346,9	6609,9	9064,9	12031,2	16714,2	21783,4
городская и сельская телефонная	0,4	0,5	1888,9	3533,2	5056,8	6901,4	9938,8	14559,5	19939,9
проводное вещание	0,2	0,2	341,6	703,6	848,7	839,6	988,4	1205,2	1617,2
радиосвязь, радиовещание, телевидение	...	...	13,7	11,7	11,3	338,6	459,7	945,2	1222,5
и спутниковая связь	...	...	...	...	37,7	5376,4	6682,7	11792,3	19942,1
подвижная электросвязь	...	...	...	...	...	...	...	...	...

**18.4. ОБЪЕМ ОСНОВНЫХ УСЛУГ СВЯЗИ**

	1970	1975	1980	1985	1990	1995	1996	1997	1998	1999	2000	2001
<b>Отправлено:</b>												
письменной корреспонденции, млрд.	4,8	5,3	5,5	5,0	4,4	1,5	1,3	1,3	1,2	1,1	1,1	1,2
печатных изданий, млрд.	19,3	23,4	24,9	26,9	31,8	5,6	4,7	4,1	3,9	3,5	3,3	3,3
посылок, млн.	115	139	160	154	163	26	28	25	17	10	13,5	13,4
почтовых переводов денежных средств и выплат пенсий, млн.	380	418	437	458	490	475	413	469	363	499	424,8	412,4
телеграмм, млн.	234	288	344	293	289	106	90	83	66	59	55,5	53,0
Перевезено почты авиационным транспортом, тыс. т	227	264	299	264	274	40	38	46	18	28	17,6	19,1
Предоставлено междугородных и международных телефонных соединений, млн.	243	409	644	918	1449	1493	1564	1796	2014	2402	2851	3931 <sup>1)</sup>

<sup>1)</sup> Предоставлено междугородных и международных телефонных соединений (разговоров) продолжительностью 12,5 млрд. мин.**18.5. ОБЪЕМ УСЛУГ МЕЖДУНАРОДНОЙ СВЯЗИ**

	1990	1995	1996	1997	1998	1999	2000	2001
Обработано международных телеграмм, млн.	4,1	0,4	0,3	8,9	7,8	6,2	4,3	3,7
Число международных телефонных соединений, млн.	41,2	187,7	269,0	327,8	498,3	528,4	802,4	1162,2
<b>Отправлено международной почтовой корреспонденции (исходящий платный обмен):</b>								
письменной корреспонденции, тыс. т	...	1,7	1,6	1,7	1,7	1,9	2,1	2,0
в том числе авиационным транспортом	...	0,4	0,4	0,5	0,5	0,6	0,7	0,7
посылок, тыс. шт.	...	119	108	73	57	61	69	52
в том числе авиационным транспортом	...	10	7	9	8	15	20,7	17
Число международных почтовых отправлений по сети ускоренной почты, тыс. шт.	...	36	58	71	95	106	71	76

**18.6. ОХВАТ НАСЕЛЕНИЯ ТЕЛЕВИЗИОННЫМ ВЕЩАНИЕМ**

(на конец года; в процентах к итогу)

	1980	1985	1990	1995	1996	1997	1998	1999	2000	2001
<b>Все население</b>	<b>100</b>	<b>100</b>	<b>100</b>	<b>100</b>	<b>100</b>	<b>100</b>	<b>100</b>	<b>100</b>	<b>100</b>	<b>100</b>
в том числе:										
имеют возможность принимать телевизионные программы	86,6	92,7	97,9	98,8	98,9	98,9	98,9	98,6	98,1	99,0
из них:										
три	16,8	17,7	36,4	65,2	66,0	67,1	67,7	69,7	73,1	73,8
две	46,9	61,2	57,5	31,2	30,6	29,6	29,1	26,8	22,9	23,1
одну	22,9	13,8	4,0	2,4	2,3	2,2	2,1	2,1	2,1	2,1
не имеют возможности принимать телевизионные программы	13,4	7,3	2,1	1,2	1,1	1,1	1,1	1,4	1,9	1,0

В 2001 г. имели возможность принимать четыре телевизионные программы 56,1% населения страны. На конец 2001 г. не имели возможности принимать телевизионные передачи 0,9 млн. (2,3%) жителей сельской местности.

**18.7. ОХВАТ НАСЕЛЕНИЯ РАДИОВЕЩАНИЕМ в 2001 г.**

(на конец года; в процентах от общей численности населения)

	Имеют возможность принимать радиовещательные программы				
	государственные				коммерческие
	"Радио России"	"Маяк"	"Юность"	"Орфей"	
Все население	93,0	85,4	27,3	5,2	52,1
в том числе сельское	85,2	74,8	16,7	3,1	23,4



## СРЕДСТВА СВЯЗИ

В 2001 г. продолжалось создание национального рынка высококачественных услуг связи, операторов связи, достигнуты определенные успехи в деле интеграции национальной сети связи России в общеевропейскую и мировую системы телекоммуникации.

**18.8. ВНЕДРЕНИЕ ПРОГРЕССИВНЫХ СРЕДСТВ СВЯЗИ ОБЩЕГО ПОЛЬЗОВАНИЯ**  
(на конец года)

	1980	1985	1990	1995	1996	1997	1998	1999	2000	2001
Удельный вес в общем числе междугородных и международных телефонных каналов, процентов:										
каналов с автоматической аппаратурой	43,1	64,6	76,4	80,5	84,8	88,7	91,3	93,6	94,8	95,5
каналов с полуавтоматической аппаратурой	29,7	19,6	13,9	10,7	8,9	6,1	4,5	3,0	2,4	2,0
Удельный вес монтированной емкости электронных и квазиэлектронных станций в общей монтированной емкости автоматических телефонных станций, процентов:										
городских	-	0,4	4,6	17,0	21,9	27,0	35,5	39,0	41,5	46,0
сельских	-	0,03	1,4	7,6	9,5	12,0	13,7	15,3	17,4	19,0
Удельный вес многопрограммных основных радиотрансляционных точек в их общем числе, процентов	...	68,7	82,3	84,2	85,6	86,7	87,8	88,3	88,9	89,4
в том числе в сельской местности	...	7,7 <sup>1)</sup>	22,5	28,2	28,9	29,0	29,4	30,0	29,6	28,9
Удельный вес протяженности каналов в общей протяженности междугородных (международных) телефонных каналов, процентов:										
образованных цифровыми системами передачи	...	...	0,8	9,1	35,3	47,6	56,9	69,1	76,9	87,3
с оптическим кабелем	...	...	0,04	4,5	13,6	31,2	42,6	63,2	50,5	71,5
Число подключенных терминалов сетей подвижной элестросвязи, тыс.:										
сотовых, зонавых	-	-	-	93,2	233,5	495,5	761,7	1415,9	3331,2	7750,5 <sup>2)</sup>
персонального радиовызова (пейджеров)	-	-	-	143,0	209,8	360,0	383,9	411,8	506,5	651,2

<sup>1)</sup> 1986 г.

<sup>2)</sup> Сотовые.



## 18.9. ОСНОВНЫЕ ПОКАЗАТЕЛИ РАЗВИТИЯ ПОЧТОВОЙ СВЯЗИ

(на конец года)

	1970	1975	1980	1985	1990	1995	1996	1997	1998	1999	2000	2001
Число доставочных участков почтовой связи, тыс.:												
в городской местности	...	...	60,1	62,9	63,9	51,6	49,8	49,1	49,1	48,7	47,5	48,6
в сельской местности	...	...	96,8	95,8	91,1	85,4	83,8	83,3	85,0	82,2	82,4	81,6
Число почтообработывающих машин, тыс. шт.	...	8,1	9,3	9,4	9,4	7,2	6,8	6,3	5,7	7,4	6,8	6,5
Число погрузочно-разгрузочных и транспортных средств, тыс.	...	...	34,1	52,5	76,9	60,8	58,1	37,5	32,8	42,5	40,2	35,7
Число почтовых ящиков – всего, тыс. шт.	315,8	336,9	341,2	320,2	288,7	221,2	205,9	195,7	191,4	182,0	178,2	180,3
в том числе:												
в городской местности	95,2	109,9	116,6	112,1	105,2	76,0	71,0	68,3	67,5	65,3	63,8	64,1
в сельской местности	220,6	227,0	224,6	208,1	183,5	145,2	134,9	127,4	123,9	116,7	114,4	116,2
Наличие почтовых ящиков на 10 000 человек населения – всего, шт.	24,3	25,0	24,5	22,2	19,4	14,9	14,0	13,3	13,0	12,5	12,3	12,5
в том числе:												
в городской местности	11,8	12,1	11,9	10,8	9,6	7,0	6,6	6,4	6,3	6,1	6,0	6,1
в сельской местности	44,9	52,0	54,4	52,4	47,4	36,4	34,0	32,1	31,5	29,6	29,2	29,9
Численность почтальонов по доставке почты – всего, тыс. человек	177,5	181,3	181,0	179,9	171,8	136,9	133,5	131,6	133,7	129,8	128,1	128,5
в том числе:												
в городской местности	74,6	80,0	83,3	84,9	83,3	56,4	54,4	53,3	54,1	52,8	51,3	51,1
в сельской местности	102,9	101,3	97,7	95,0	88,5	80,5	79,1	78,3	79,6	77,0	76,8	77,4
Число услуг, предоставленных по сети, тыс.:												
внутренней ускоренной почты	...	...	...	...	...	15,5	87,5	148,0	241,3	273,6	391,0	527,6
международной ускоренной почты	...	...	...	...	...	36,0	57,8	71,2	94,8	105,6	71,0	84,4

## 18.10. ОСНОВНЫЕ ПОКАЗАТЕЛИ РАЗВИТИЯ ГОРОДСКОЙ И СЕЛЬСКОЙ ТЕЛЕФОННОЙ СВЯЗИ ОБЩЕГО ПОЛЬЗОВАНИЯ

(на конец года)

	1970	1975	1980	1985	1990	1995	1996	1997	1998	1999	2000	2001
Число телефонных станций, тыс.	21,5	24,4	27,7	30,1	33,1	34,2	34,3	34,5	37,5	42,9	42,6	43,1
в том числе:												
городской сети	4,5	4,6	4,9	5,5	6,4	7,1	7,3	7,5	10,5	15,6	15,4	15,9
сельской сети	17,0	19,8	22,7	24,6	26,7	27,1	27,0	27,0	27,0	27,3	27,2	27,2
Общая монтированная емкость телефонных станций, млн. номеров	5,5	8,4	11,9	15,9	21,1	25,7	27,0	28,3	32,1	35,5	36,1	37,9
в том числе:												
городской сети	4,5	6,8	9,7	13,1	17,6	21,6	22,8	24,0	27,7	31,0	31,6	33,3
сельской сети	1,0	1,6	2,2	2,8	3,5	4,1	4,2	4,2	4,3	4,5	4,5	4,6
Число телефонных аппаратов телефонной сети общего пользования или имеющих на нее выход (включая таксофоны) – всего, млн. шт.	6,5	9,8	13,5	17,6	23,4	26,8	27,6	28,6	30,2	31,9	33,0	34,7
из них основные	3,7	5,7	7,7	14,6	21,4	25,0	25,9	27,1	28,6	30,3	31,6	33,3
в том числе:												
городской сети	5,6	8,4	11,5	15,1	20,1	23,3	24,0	25,9	26,5	28,1	29,0	30,6
из них основные	2,9	4,4	5,9	12,3	18,3	21,7	22,5	23,6	25,1	26,6	27,7	29,3
сельской сети	0,9	1,4	2,0	2,5	3,3	3,5	3,5	3,6	3,7	3,8	4,0	4,1
из них основные	0,8	1,3	1,8	2,3	3,1	3,4	3,4	3,5	3,5	3,7	3,9	4,0
Из общего числа телефонных аппаратов телефонной сети общего пользования или имеющих на нее выход – телефонные аппараты традиционных операторов связи (включая таксофоны), млн. шт.	4,9	7,8	11,2	15,0	20,5	23,7	24,4	25,5	26,6	27,7	28,9	30,0
в том числе:												
городской сети	4,1	6,6	9,4	12,6	17,3	20,3	21,0	22,0	23,0	24,0	25,0	26,0
сельской сети	0,8	1,3	1,8	2,4	3,2	3,4	3,4	3,5	3,6	3,7	3,9	4,0
Число квартирных телефонных аппаратов телефонной сети общего пользования или имеющих на нее выход – всего, млн. шт.	2,3	4,2	6,4	9,3	14,6	18,7	19,7	21,0	22,4	23,9	25,0	26,2
из них основные	...	...	...	...	14,5	18,6	19,5	20,9	22,2	23,7	24,8	26,0
в том числе:												
городской сети	2,1	3,8	5,8	8,3	12,8	16,2	17,1	18,3	19,5	20,9	21,8	22,8
из них основные	...	...	...	...	12,7	16,1	17,0	18,2	19,4	20,7	21,6	22,7
сельской сети	0,1	0,4	0,6	1,0	1,8	2,5	2,6	2,7	2,9	3,0	3,2	3,4
из них основные	...	...	...	...	1,8	2,5	2,5	2,7	2,8	3,0	3,2	3,3
Число таксофонов аппаратов на 100 человек (включая таксофоны; на конец года), шт.												
все население	5,0	7,3	9,7	12,2	15,8	18,1	18,7	19,5	20,6	21,8	22,8	24,1
городское	6,9	9,3	11,8	14,5	18,3	21,6	22,3	23,3	24,7	26,4	27,4	29,1
сельское	1,3	3,2	4,8	6,2	8,6	8,8	8,9	9,0	9,3	9,6	10,1	10,6
Число таксофонов городской и сельской телефонной сети (включая универсальные междугородно-городские и между-городно-сельские) – всего, тыс. шт.	...	...	132	163	226	188	192	191	191	189	192,8	188,8
в том числе:												
городской сети	80	106	129	159	216	181	185	184	184	181	184,5	180,4
сельской сети	...	...	3	4	10	7	7	7	7	8	8,3	8,4
Удельный вес основных телефонных аппаратов, имеющих выход на автоматическую междугородную телефонную станцию, процентов:												
городской сети	...	...	...	...	87	94	96	96	93	93	93,4	94,0
сельской сети	...	...	...	...	22	40	46	55	64	72	79,6	85,6

На начало 2002 г. очередь на установку квартирных телефонных аппаратов составила 5,8 млн. заявлений, из них 0,1 млн. – от инвалидов и участников Великой Отечественной войны.





В сельской местности не имеют телефонной связи 46,4% торговых, медицинских учреждений, организаций бытового и культурного обслуживания, лечебно-профилактических учреждений. Не имеют ни одного телефона более половины сельских малонаселенных пунктов.

### 18.11. ЧИСЛО КВАРТИРНЫХ ТЕЛЕФОННЫХ АППАРАТОВ СЕТИ ОБЩЕГО ПОЛЬЗОВАНИЯ ИЛИ ИМЕЮЩИХ НА НЕЕ ВЫХОД НА 1000 ЧЕЛОВЕК НАСЕЛЕНИЯ ПО РЕГИОНАМ РОССИЙСКОЙ ФЕДЕРАЦИИ

(на конец года; штук)

	1990	1995	1996	1997	1998	1999	2000	2001
	<b>Городская местность</b>							
<b>Российская Федерация</b>	<b>118,0</b>	<b>149,1</b>	<b>159,6</b>	<b>171,1</b>	<b>182,7</b>	<b>196,3</b>	<b>206,8</b>	<b>217,0</b>
<b>Центральный федеральный округ</b>	<b>167,0</b>	<b>201,8</b>	<b>209,9</b>	<b>220,5</b>	<b>228,0</b>	<b>239,1</b>	<b>249,6</b>	<b>258,9</b>
Белгородская область	114,7	149,4	158,8	170,8	180,1	191,7	201,1	209,7
Брянская область	77,5	98,9	107,8	115,6	117,9	127,6	139,8	156,5
Владимирская область	90,7	111,5	116,6	121,3	131,1	150,5	166,3	182,8
Воронежская область	115,8	155,3	169,5	186,8	199,3	211,1	221,5	231,2
Ивановская область	94,2	120,3	128,6	136,6	140,9	150,8	157,0	163,6
Калужская область	112,9	140,1	166,8	199,6	217,7	228,4	239,0	253,3
Костромская область	85,7	112,5	120,8	136,4	154,0	166,8	177,7	188,8
Курская область	93,9	121,1	126,5	134,4	140,6	151,5	165,6	174,2
Липецкая область	98,8	147,0	151,7	173,7	178,5	198,5	210,2	219,3
Московская область	116,6	161,4	170,6	181,9	185,3	197,3	203,7	210,2
Орловская область	98,9	132,3	139,0	151,4	168,9	184,0	194,0	204,5
Рязанская область	97,8	126,5	132,4	140,5	162,4	171,5	187,6	200,0
Смоленская область	115,3	159,2	164,5	174,6	182,4	190,9	206,5	222,6
Тамбовская область	95,5	134,7	144,7	158,3	170,5	185,7	196,6	206,2
Тверская область	74,9	97,5	97,4	102,9	117,6	129,0	138,2	149,4
Тульская область	117,4	156,7	165,7	177,9	179,6	200,0	208,8	221,2
Ярославская область	87,3	137,8	147,8	160,6	169,1	178,5	201,3	215,0
г. Москва	316,2	353,4	360,3	367,1	372,3	378,3	387,0	392,7
<b>Северо-Западный федеральный округ</b>	<b>168,8</b>	<b>207,7</b>	<b>214,8</b>	<b>227,1</b>	<b>239,7</b>	<b>256,2</b>	<b>267,1</b>	<b>277,6</b>
Республика Карелия	103,0	162,7	170,1	183,6	199,3	212,0	225,4	234,5
Республика Коми	109,1	143,8	160,3	188,3	193,8	221,6	231,3	241,9
Архангельская область	88,5	136,6	141,6	156,1	174,1	218,3	239,3	244,5
в том числе Ненецкий автономный округ	31,5	62,2	74,6	81,8	91,4	121,5	149,9	171,3
Вологодская область	98,2	122,0	129,3	139,5	154,5	179,0	198,3	212,9
Калининградская область	89,2	101,4	108,1	119,4	165,3	168,0	176,3	185,8
Ленинградская область	132,9	179,4	188,7	200,7	209,4	223,0	234,9	241,1
Мурманская область	117,5	168,3	182,4	194,8	209,5	226,0	236,5	267,7
Новгородская область	76,4	126,3	139,7	163,4	191,7	202,1	216,0	236,2
Псковская область	128,5	180,9	180,1	193,5	207,1	220,7	234,9	247,5
г. Санкт-Петербург	264,1	300,3	304,9	313,2	318,7	329,1	335,5	342,4
<b>Южный федеральный округ</b>	<b>91,4</b>	<b>119,7</b>	<b>127,5</b>	<b>136,8</b>	<b>149,9</b>	<b>159,4</b>	<b>170,3</b>	<b>183,5</b>
Республика Адыгея	...	133,0	138,6	143,1	154,2	151,1	173,8	180,5
Республика Дагестан	62,4	75,6	79,5	81,9	83,8	86,3	89,8	97,8
Республика Ингушетия	} 80,6	24,3	...	43,2	44,6	45,4	34,4	38,3
Чеченская Республика		9,7	...	...	...	...	8,9	7,9
Кабардино-Балкарская Республика	97,1	122,4	128,9	140,8	153,2	165,9	181,4	192,6
Республика Калмыкия	156,4	189,8	190,7	189,8	189,9	190,0	185,1	190,3
Караево-Черкесская Республика	...	169,4	180,1	181,7	186,5	195,3	201,1	211,8
Республика Северная Осетия – Алания	107,9	125,9	131,7	146,7	170,4	187,8	205,5	215,6
Краснодарский край <sup>1)</sup>	96,7	120,4	128,0	140,1	153,2	159,8	170,7	189,6
Ставропольский край <sup>1)</sup>	132,4	165,4	176,9	189,3	192,5	203,4	213,1	222,7
Астраханская область	81,2	113,4	125,0	144,1	161,5	173,0	189,6	196,3
Волгоградская область	91,8	123,7	134,9	148,3	160,0	173,7	188,7	203,7
Ростовская область	90,6	116,3	122,8	123,6	145,1	155,7	163,1	178,8
<b>Приволжский федеральный округ</b>	<b>87,0</b>	<b>120,7</b>	<b>128,6</b>	<b>141,5</b>	<b>158,1</b>	<b>172,0</b>	<b>184,0</b>	<b>196,3</b>
Республика Башкортостан	88,8	115,6	120,7	136,8	154,1	169,3	183,7	195,1
Республика Марий Эл	92,1	147,0	173,1	204,5	222,3	233,8	242,2	248,3
Республика Мордовия	94,7	149,1	160,9	173,2	189,9	201,6	213,0	216,7
Республика Татарстан	70,1	103,9	113,1	127,1	149,0	164,5	182,4	197,4
Удмуртская Республика	104,6	149,0	155,8	165,2	177,2	184,9	191,3	198,2
Чувашская Республика	97,1	133,6	141,9	146,6	155,6	168,0	178,6	189,6
Кировская область	80,9	121,2	134,4	148,6	158,7	165,8	174,6	186,2
Нижегородская область	100,3	138,8	151,4	168,9	197,6	211,8	221,2	233,0
Оренбургская область	92,1	121,6	127,4	139,1	150,6	168,6	176,9	188,6
Пензенская область	79,4	111,7	115,4	126,5	143,9	160,6	172,1	187,5
Пермская область	82,4	121,0	129,2	146,5	159,7	181,6	196,2	207,4
в том числе Коми-Пермяцкий автономный округ	46,0	73,5	78,0	75,5	91,3	91,6	104,2	123,8
Самарская область	93,5	115,1	119,9	128,8	149,9	161,3	177,6	191,9
Саратовская область	79,0	105,5	111,0	116,0	119,3	128,3	137,2	155,3
Ульяновская область	69,9	107,7	112,9	121,5	134,8	146,6	151,5	160,7

	1990	1995	1996	1997	1998	1999	2000	2001
<b>Уральский федеральный округ</b>	<b>86,2</b>	<b>119,0</b>	<b>132,1</b>	<b>147,2</b>	<b>161,4</b>	<b>178,0</b>	<b>186,7</b>	<b>194,6</b>
Курганская область	81,7	104,6	110,1	117,1	127,5	129,7	136,1	142,8
Свердловская область	88,0	127,3	139,6	152,2	161,6	172,4	179,5	182,7
Тюменская область	56,2	108,8	125,4	146,8	160,8	196,9	212,3	225,6
в том числе:								
Ханты-Мансийский автономный округ	48,8	105,2	125,9	154,9	155,4	196,2	220,1	241,6
Ямало-Ненецкий автономный округ	56,4	111,4	131,0	148,3	130,4	154,0	224,2	241,9
Челябинская область	81,7	118,9	131,7	146,8	168,7	179,9	187,9	194,7
<b>Сибирский федеральный округ</b>	<b>81,5</b>	<b>97,8</b>	<b>121,6</b>	<b>131,3</b>	<b>142,0</b>	<b>160,1</b>	<b>168,4</b>	<b>176,6</b>
Республика Алтай	...	100,2	117,3	119,8	118,9	120,5	123,8	129,2
Республика Бурятия	65,6	95,1	98,0	102,5	106,4	115,4	122,4	131,7
Республика Тыва	83,3	107,8	117,9	119,5	115,4	123,8	131,6	136,9
Республика Хакасия	...	99,9	111,5	115,8	130,2	131,9	139,3	135,0
Алтайский край <sup>1)</sup>	95,3	128,9	142,5	150,4	162,5	181,9	195,2	207,6
Красноярский край <sup>1)</sup>	74,4	84,3	95,6	103,6	124,2	155,9	154,4	165,3
в том числе:								
Таймырский (Долгано-Ненецкий) автономный округ	120,7	166,4	176,7	183,1	170,7	173,9	174,7	164,6
Эвенкинский автономный округ	115,7	113,4	117,9	121,7	126,0	131,6	112,8	120,4
Иркутская область	75,3	107,8	111,7	121,0	133,1	152,3	156,9	172,3
Кемеровская область	83,4	109,5	115,1	123,7	128,9	144,0	157,9	165,3
Новосибирская область	108,8	146,1	156,4	172,8	180,2	187,1	194,8	208,4
Омская область	97,4	127,5	136,3	140,8	147,3	158,8	170,2	176,2
Томская область	68,8	113,2	151,3	178,3	201,9	260,7	276,9	251,5
Читинская область	60,6	90,0	91,7	98,5	103,6	109,0	117,8	119,8
в том числе Агинский Бурятский автономный округ	43,2	55,5	69,0	69,4	65,5	58,2	57,9	56,7
<b>Дальневосточный федеральный округ</b>	<b>88,7</b>	<b>118,3</b>	<b>125,6</b>	<b>137,3</b>	<b>143,2</b>	<b>153,5</b>	<b>166,1</b>	<b>174,2</b>
Республика Саха (Якутия)	99,2	146,9	157,9	172,1	172,2	172,8	182,6	198,6
Приморский край	61,7	92,6	103,3	125,3	128,1	152,8	170,1	169,0
Хабаровский край <sup>1)</sup>	99,7	106,1	106,3	109,5	131,0	135,0	146,2	160,5
Амурская область	76,1	98,0	106,8	111,0	101,3	109,2	119,0	129,1
Камчатская область	139,0	189,8	196,0	209,1	223,6	232,6	240,0	249,8
в том числе Корякский автономный округ	...	...	256,8	265,9	243,4	252,8	251,3	260,3
Магаданская область <sup>1)</sup>	176,8	184,3	183,8	185,7	186,8	188,1	196,8	200,6
Сахалинская область	104,2	132,0	145,3	158,5	165,1	168,5	184,8	196,6
Еврейская автономная область	...	133,2	135,6	138,1	141,7	138,9	144,8	153,3
Чукотский автономный округ	...	202,5	206,3	206,0	194,2	192,0	186,9	191,0
<b>Сельская местность</b>								
<b>Российская Федерация</b>	<b>46,2</b>	<b>62,0</b>	<b>64,6</b>	<b>68,2</b>	<b>72,2</b>	<b>76,0</b>	<b>81,4</b>	<b>86,2</b>
<b>Центральный федеральный округ</b>	<b>45,3</b>	<b>64,0</b>	<b>67,5</b>	<b>71,3</b>	<b>75,6</b>	<b>80,4</b>	<b>86,9</b>	<b>93,0</b>
Белгородская область	46,8	66,9	70,6	74,0	75,5	80,9	86,7	91,7
Брянская область	29,7	41,3	44,1	46,2	48,5	52,2	58,5	64,1
Владимирская область	38,1	51,0	54,3	55,0	56,8	60,2	69,6	75,2
Воронежская область	54,4	79,5	83,6	87,4	92,8	99,1	106,6	113,5
Ивановская область	44,3	63,0	65,9	72,7	72,0	74,3	80,3	83,8
Калужская область	45,7	63,1	64,5	67,2	69,2	74,2	80,5	86,6
Костромская область	66,0	92,6	95,8	95,8	96,2	99,6	107,1	112,9
Курская область	31,1	40,0	42,5	45,6	46,2	47,9	54,4	58,6
Липецкая область	46,9	77,7	85,3	92,4	100,7	107,7	115,2	122,9
Московская область	43,5	60,0	65,9	71,9	82,2	87,8	93,6	101,5
Орловская область	34,3	52,4	56,8	59,7	62,5	67,4	73,2	78,5
Рязанская область	31,7	49,2	52,1	54,4	56,2	58,0	62,8	66,0
Смоленская область	56,9	81,0	82,4	86,0	89,8	96,2	101,5	108,6
Тамбовская область	45,2	62,0	62,6	65,0	66,9	71,6	76,9	82,1
Тверская область	48,6	65,4	64,6	68,5	74,5	79,9	87,7	95,3
Тульская область	62,5	79,2	82,3	85,9	88,1	92,6	97,5	101,2
Ярославская область	54,6	74,5	77,9	81,9	86,4	92,4	101,0	107,9
<b>Северо-Западный федеральный округ</b>	<b>62,8</b>	<b>84,3</b>	<b>87,7</b>	<b>93,0</b>	<b>98,8</b>	<b>105,9</b>	<b>111,9</b>	<b>116,8</b>
Республика Карелия	74,3	94,1	98,6	107,0	112,9	116,3	122,9	130,6
Республика Коми	88,4	121,5	124,9	130,7	136,4	145,9	147,7	152,4
Архангельская область	71,6	96,3	99,6	102,0	103,8	112,4	121,5	127,5
в том числе Ненецкий автономный округ	88,4	102,1	103,9	102,8	104,1	106,9	114,2	118,9
Вологодская область	49,0	69,0	71,5	77,6	81,2	88,2	95,4	98,3
Калининградская область	38,5	49,5	50,7	51,0	52,4	54,3	59,4	63,2
Ленинградская область	63,8	84,1	87,5	94,4	104,7	116,9	123,7	129,1
Мурманская область	68,8	79,5	83,9	89,1	103,0	97,0	107,7	108,5
Новгородская область	48,5	72,8	78,7	85,8	96,9	101,4	98,9	103,1
Псковская область	57,6	80,8	84,4	89,1	92,9	98,6	107,3	113,7



	1990	1995	1996	1997	1998	1999	2000	2001
<b>Южный федеральный округ</b>	<b>41,2</b>	<b>54,6</b>	<b>57,6</b>	<b>61,1</b>	<b>65,0</b>	<b>67,0</b>	<b>71,2</b>	<b>75,5</b>
Республика Адыгея	...	60,2	59,7	58,0	59,4	61,7	64,2	68,0
Республика Дагестан	26,5	26,0	25,2	24,9	26,3	24,7	25,2	25,9
Республика Ингушетия	...	...	...	...	...	...	...	...
Кабардино-Балкарская Республика	55,3	66,6	67,9	71,8	75,9	78,0	80,5	85,5
Республика Калмыкия	76,8	108,5	110,3	109,5	108,1	107,0	108,8	112,3
Карачаево-Черкесская Республика	...	79,7	79,4	82,1	83,8	86,6	89,9	92,8
Республика Северная Осетия - Алания	79,4	82,7	85,2	87,5	90,3	90,7	94,8	97,6
Чеченская Республика	24,1	9,4	...	...	...	...	6,8	5,5
Краснодарский край <sup>1)</sup>	44,9	59,6	66,5	73,0	79,6	84,3	89,5	96,6
Ставропольский край <sup>1)</sup>	54,8	65,9	71,8	77,4	85,1	83,9	90,4	97,9
Астраханская область	48,9	62,4	64,2	70,2	72,9	74,5	80,7	85,0
Волгоградская область	42,0	63,2	68,4	72,6	80,0	85,7	92,5	98,2
Ростовская область	41,5	60,8	62,8	65,4	67,6	71,1	75,0	79,2
<b>Приволжский федеральный округ</b>	<b>38,6</b>	<b>52,8</b>	<b>55,6</b>	<b>60,1</b>	<b>64,8</b>	<b>69,4</b>	<b>74,8</b>	<b>80,1</b>
Республика Башкортостан	36,2	49,1	51,8	56,4	61,1	64,0	67,8	73,2
Республика Марий Эл	24,4	44,3	49,6	58,4	63,9	68,6	71,5	74,2
Республика Мордовия	31,3	53,1	56,8	61,9	78,2	83,8	92,1	101,2
Республика Татарстан	26,5	37,2	39,9	45,9	53,1	61,3	68,1	77,1
Удмуртская Республика	53,0	68,2	69,1	68,7	70,2	71,9	74,9	78,5
Чувашская Республика	25,8	41,0	43,8	47,2	48,8	51,6	55,9	59,5
Кировская область	42,8	58,2	61,3	65,6	66,8	68,4	72,2	70,5
Нижегородская область	32,7	50,2	52,7	55,9	63,6	68,4	74,9	80,7
Оренбургская область	50,8	63,4	64,2	71,6	72,7	80,3	85,6	89,4
Пензенская область	33,8	48,1	49,1	51,9	54,7	58,1	63,0	64,9
Пермская область	37,2	50,5	55,5	58,7	61,9	67,2	74,3	81,6
в том числе Коми-Пермяцкий автономный округ	19,7	26,8	27,7	30,2	30,6	39,1	43,6	48,9
Самарская область	58,7	74,0	79,2	82,8	86,1	91,4	99,1	105,5
Саратовская область	49,3	60,0	61,7	67,0	73,3	74,3	79,8	87,6
Ульяновская область	32,9	49,5	53,7	58,0	63,4	69,4	73,7	77,2
<b>Уральский федеральный округ</b>	<b>55,5</b>	<b>67,9</b>	<b>69,8</b>	<b>71,7</b>	<b>74,0</b>	<b>76,3</b>	<b>83,3</b>	<b>84,7</b>
Курганская область	68,3	86,2	87,7	90,6	92,3	96,2	101,1	106,1
Свердловская область	44,0	64,3	67,7	70,0	70,7	73,0	76,0	78,8
Тюменская область	52,1	69,3	70,6	71,3	74,4	77,4	82,2	88,0
в том числе:								
Ханты-Мансийский автономный округ	71,1	58,8	52,2	52,3	55,3	56,4	60,4	70,1
Ямало-Ненецкий автономный округ	39,8	44,3	47,7	46,5	46,3	47,4	53,3	59,3
Челябинская область	42,0	56,1	57,9	59,9	63,4	63,8	66,6	70,8
<b>Сибирский федеральный округ</b>	<b>48,2</b>	<b>65,2</b>	<b>67,3</b>	<b>70,1</b>	<b>73,4</b>	<b>77,4</b>	<b>82,6</b>	<b>87,3</b>
Республика Алтай	...	59,7	60,4	63,0	66,8	69,6	74,0	78,6
Республика Бурятия	54,4	77,1	76,8	76,8	75,7	79,7	80,5	83,9
Республика Тыва	26,2	27,2	24,1	22,8	20,9	21,1	21,4	23,7
Республика Хакасия	...	77,3	68,1	71,7	73,8	75,5	81,4	86,5
Алтайский край <sup>1)</sup>	65,0	89,1	93,8	98,5	102,4	109,2	115,8	121,7
Красноярский край <sup>1)</sup>	49,6	53,5	56,0	57,6	60,5	64,4	72,4	76,7
в том числе:								
Таймырский (Долгано-Ненецкий) автономный округ	75,9	86,4	82,1	79,6	81,8	77,7	88,9	72,0
Эвенкийский автономный округ	31,2	94,6	101,3	107,2	104,3	107,1	113,4	114,7
Иркутская область	27,8	35,2	35,7	35,0	35,7	35,4	37,1	38,2
в том числе Усть-Ордынский Бурятский автономный округ	49,2	41,9	43,4	43,5	41,4	42,3	45,9	42,4
Кемеровская область	48,4	59,2	60,6	62,5	65,1	68,4	72,8	78,3
Новосибирская область	50,1	68,3	70,4	75,4	82,1	86,6	94,1	99,0
Омская область	46,8	61,0	63,4	64,5	68,1	74,5	79,1	81,6
Томская область	53,8	91,1	100,3	113,5	128,5	136,1	146,3	154,7
Читинская область	37,9	43,4	44,0	43,1	40,9	38,4	40,0	47,0
в том числе Агинский Бурятский автономный округ	33,6	33,0	35,2	34,4	31,8	31,8	33,9	34,6
<b>Дальневосточный федеральный округ</b>	<b>68,5</b>	<b>84,0</b>	<b>82,9</b>	<b>84,2</b>	<b>85,8</b>	<b>88,5</b>	<b>94,7</b>	<b>99,7</b>
Республика Саха (Якутия)	69,3	93,2	96,6	101,9	102,6	105,3	111,0	115,6
Приморский край	40,0	57,7	60,7	65,0	71,1	73,5	81,2	87,0
Хабаровский край <sup>1)</sup>	90,9	82,8	81,9	81,3	83,7	87,9	96,1	101,5
Амурская область	55,3	66,8	65,3	63,9	61,2	63,1	64,0	69,4
Камчатская область	150,2	160,8	172,4	177,8	180,0	186,5	194,8	200,1
в том числе Корякский автономный округ	...	...	192,1	195,9	192,8	195,9	198,1	201,8
Магаданская область <sup>1)</sup>	214,7	173,1	144,9	120,5	116,9	117,6	126,9	129,7
Сахалинская область	108,2	147,2	110,5	107,6	110,5	112,6	129,8	132,4
Еврейская автономная область	...	95,6	93,7	92,2	90,3	93,3	95,9	99,1
Чукотский автономный округ	...	109,2	103,7	88,1	83,8	81,7	90,7	91,5

<sup>1)</sup> За 1990 г. данные приведены по Краснодарскому краю – включая Республику Адыгея; по Ставропольскому краю – включая Карачаево-Черкесскую Республику; по Алтайскому краю – включая Республику Алтай; по Красноярскому краю – включая Республику Хакасия; по Хабаровскому краю – включая Еврейскую автономную область; по Магаданской области – включая Чукотский автономный округ.



**18.12. ОСНОВНЫЕ ПОКАЗАТЕЛИ РАЗВИТИЯ МЕЖДУГОРОДНОЙ И МЕЖДУНАРОДНОЙ  
ТЕЛЕФОННОЙ СВЯЗИ ОБЩЕГО ПОЛЬЗОВАНИЯ**  
(на конец года)

	1970	1980	1985	1990	1995	1996	1997	1998	1999	2000	2001
Протяженность междугородных телефонных каналов, млн. км	5,4	10,0	14,6	245,6	295,8	413,4	502,5	607,2	843,2	1222,7	2197,3
Емкость автоматических междугородных станций <sup>1)</sup> , тыс. каналов	...	60,0	74,9	280,0	455,4	506,0	589,0	654,4	709,1	718,9	705,9
Емкость автоматических международных станций, тыс. каналов	...	...	...	...	23,5	54,7	61,6	67,7	106,1	102,5	118,3
Число междугородных (международных) таксофонов, тыс.	2,2	9,1	12,8	33,5	24,8	24,4	24,0	22,9	19,6	16,3	13,5

<sup>1)</sup> Включая оборудование автоматической зонной телефонной связи.

### МЕТОДОЛОГИЧЕСКИЕ ПОЯСНЕНИЯ

**Табл. 18.1-18.7. Услуги связи** – продукт деятельности по приему, обработке, передаче и доставке почтовых отправлений или сообщений электросвязи.

**Табл. 18.2-18.3. Доходы от услуг связи** – доходы от оказанных в отчетном периоде услуг связи: денежная наличность, поступившая в кассы организаций, и сумма, начисленная за оказанные услуги.

**Оператор связи** – юридическое лицо, оказывающее услуги связи на основании лицензии.

**Традиционный оператор связи** – оператор связи, созданный на базе государственных организаций связи в результате приватизации и реорганизации.

**Новый оператор связи** – юридическое лицо, получившее лицензию на оказание услуг связи после 1990 г., при этом ранее не оказывавшее услуги связи на сети общего пользования.

**Табл. 18.1-18.8, 18.10-18.12. Электрическая связь** – передача и прием знаков, сигналов, письменного текста, изображений и звуков или сообщений любого рода по проводной, радио-, оптической или другим электромагнитным системам. Включает сети и средства, обеспечивающие телефонную, телеграфную, факсимильную связь, передачу данных и других видов документальных сообщений (включая обмен информацией между ЭВМ), а также телевизионное, звуковое и иные виды радио- и проводного вещания.

**Табл. 18.8, 18.10-18.12. Средства связи страны** подразделяются на средства связи общего пользования и ведомственные.

**Сеть связи общего пользования** – составная часть взаимозавязанной сети связи, открытая для пользования всем физическим и юридическим лицам, в услугах которой этим лицам не может быть отказано.

Ведомственная связь предназначена для внутриведомственных и технологических целей.

**Табл. 18.9. Почтовая связь** – прием, обработка, перевозка и доставка почтовых отправлений, а также экспедирование, доставка и распространение периодической печати.

**Табл. 18.8. Сотовая связь** – мобильная система радиотелефонной связи. Принцип действия этой системы заключается в том, что принимающие станции с выходом на АТС подобно пчелиным сотам покрывают город (район). По мере перемещения владельца сотового радиотелефона он автоматически переключается с одной станции на другую.

**Табл. 18.8. Зоновая телефонная связь** – телефонная связь в пределах определенной зоны (как правило, республики, края, области), обеспечивается местными телефонными сетями городов и сельских районов.

**Табл. 18.2, 18.3. Подвижная электросвязь** – совокупность технических средств (радиооборудование, коммуникационное оборудование, соединительные линии и сооружения), с помощью которых можно предоставить подвижным абонентам связь между собой и с абонентами телефонной сети общего пользования.

**Табл. 18.10. Основные телефонные аппараты** – телефонные аппараты, занимающие самостоятельные номера на городской телефонной станции, в том числе спаренные телефонные аппараты, предназначенные для общего пользования. Телефонные аппараты сети "Искра" в этом показателе не отражаются.

**Таксофоны универсальные** – таксофоны, с которых осуществляются как междугородные и международные, так и местные телефонные соединения.

**Табл. 18.10, 18.11. Квартирные телефонные аппараты** – телефонные аппараты, установленные в квартирах (жилых домах), в том числе основные.

Более подробная информация о состоянии связи в России помещена в сборниках Госкомстата России «Сфера услуг в России. 2000», «Транспорт и связь в России. 2001».



## **19. ТОРГОВЛЯ И УСЛУГИ**

<b>Розничная торговля</b>			
19.1. Оборот розничной торговли . . . . .	479	19.26. Структура реализации отдельных видов продукции производственно-технического назначения и продовольственных товаров в 2001 г. (диаграмма) . . . . .	495
19.2. Оборот розничной торговли по регионам Российской Федерации . . . . .	479	19.27. Потребительские товарные запасы в организациях промышленности, оптовой и розничной торговли . . . . .	496
19.3. Оборот розничной торговли по формам торговли . . . . .	481	19.28. Запасы готовой продукции (товаров) в промышленных организациях и запасы продукции (товаров) в организациях оптовой торговли . . . . .	496
19.4. Оборот розничной торговли на душу населения . . . . .	481	19.29. Основные показатели деятельности организаций и предприятий оптовой торговли . . . . .	497
19.5. Индексы физического объема оборота розничной торговли . . . . .	481	19.30. Финансовые показатели деятельности организаций оптовой торговли . . . . .	497
19.6. Оборот розничной торговли на душу населения по регионам Российской Федерации . . . . .	482	19.31. Структура издержек обращения организаций оптовой торговли . . . . .	497
19.7. Индексы физического объема оборота розничной торговли по регионам Российской Федерации . . . . .	483	19.32. Основные показатели деятельности товарных бирж . . . . .	498
19.8. Распределение оборота розничной торговли по формам собственности и месту продажи . . . . .	484	<b>Услуги</b>	
19.9. Распределение оборота розничной торговли по формам собственности в регионах Российской Федерации в 2001 г. . . . .	485	19.33. Объем платных услуг населению . . . . .	498
19.10. Товарная структура оборота розничной торговли . . . . .	486	19.34. Объем платных услуг населению по регионам Российской Федерации . . . . .	498
19.11. Товарная структура оборота розничной торговли по регионам Российской Федерации . . . . .	486	19.35. Структура платных услуг населению . . . . .	500
19.12. Индексы физического объема продажи потребительских товаров . . . . .	488	19.36. Объем платных услуг на душу населения по видам . . . . .	500
19.13. Продажа продуктов питания . . . . .	488	19.37. Объем платных услуг на душу населения по регионам Российской Федерации . . . . .	500
19.14. Продажа алкогольных напитков, пива и табачных изделий . . . . .	489	19.38. Объем бытовых услуг населению . . . . .	502
19.15. Продажа основных потребительских товаров длительного пользования . . . . .	489	19.39. Объем бытовых услуг населению по регионам Российской Федерации . . . . .	502
19.16. Структура товарных ресурсов для обеспечения оборота розничной торговли . . . . .	489	19.40. Структура бытовых услуг населению . . . . .	503
19.17. Качество отечественных и импортных товаров, поступивших на потребительский рынок . . . . .	490	19.41. Объем бытовых услуг на душу населения по видам . . . . .	504
19.18. Оборот общественного питания . . . . .	490	19.42. Объем бытовых услуг на душу населения по регионам Российской Федерации . . . . .	504
19.19. Основные показатели деятельности организаций и предприятий розничной торговли и общественного питания . . . . .	491	19.43. Основные показатели деятельности рекламных агентств . . . . .	506
19.20. Финансовые показатели деятельности организаций розничной торговли и общественного питания . . . . .	491	19.44. Отраслевая структура рекламных услуг в 2001 г. (диаграмма) . . . . .	506
19.21. Структура издержек обращения организаций розничной торговли и общественного питания . . . . .	491	19.45. Основные показатели аудиторской деятельности . . . . .	506
<b>Оптовая торговля</b>		19.46. Распределение объема услуг аудиторских фирм по видам деятельности в 2001 г. (диаграмма) . . . . .	507
19.22. Оборот оптовой торговли . . . . .	492	19.47. Основные показатели посреднической деятельности в сделках с недвижимостью . . . . .	507
19.23. Оборот оптовой торговли по регионам Российской Федерации . . . . .	492	19.48. Число завершенных посреднических сделок с недвижимостью . . . . .	507
19.24. Распределение оборота оптовой торговли организаций оптовой торговли по формам собственности в регионах Российской Федерации в 2001 г. . . . .	494	Методологические пояснения . . . . .	508
19.25. Продажа организациями промышленности и оптовой торговли отдельных видов продукции (товаров) . . . . .	495		



Раздел представляет статистику розничной, оптовой торговли, общественного питания и потребительского рынка услуг. Показатели в стоимостном выражении представлены в фактически действовавших ценах.

Публикуются статистические данные, характеризующие деятельность организаций розничной торговли и общественного питания. Состояние розничной торговли иллюстрируют данные об обороте розничной торговли, индексах его физического объема и товарной структуре. Приведена также информация о продаже основных продовольственных и непродовольственных товаров, качестве товаров, поступающих на потребительский рынок. В разделе содержатся статистические данные об обороте оптовой торговли, запасах товаров (продукции) в организациях промышленности, оптовой и розничной торговли, о деятельности товарных бирж.

Помещена информация об объеме платных услуг населению в целом и по отдельным видам услуг. Динамику объема платных услуг населению характеризуют индексы физического объема, исчисленные путем сопоставления его величины за отчетный и базисный периоды с учетом снятия инфляционной составляющей с помощью индекса потребительских цен на услуги.

Раздел содержит также информацию об основных показателях деятельности организаций, которые оказывают услуги в области рекламы, аудита и посреднические услуги в сделках с недвижимостью. Государственное статистическое наблюдение за указанными видами деятельности организовано с 1995 г. и охватывает только те организации, для которых соответствующий вид деятельности является основным.

## РОЗНИЧНАЯ ТОРГОВЛЯ

### 19.1. ОБОРОТ РОЗНИЧНОЙ ТОРГОВЛИ (в фактически действовавших ценах)

Годы	Млн. руб. (до 1998 г. – млрд. руб.)	В процентах к предыдущему году (в сопоста- вимых ценах) <sup>1)</sup>	Годы	Млн. руб. (до 1998 г. – млрд. руб.)	В процентах к предыдущему году (в сопоста- вимых ценах) <sup>1)</sup>	Годы	Млн. руб. (до 1998 г. – млрд. руб.)	В процентах к предыдущему году (в сопоста- вимых ценах)
1928	7,6	...	1985	169	103	1996	728929	100,3
1940	10,1	107	1990	253	106	1997	852857	105
1950	21	101	1991	474	95	1998	1041191	97
1960	42	111	1992	5085	100,3	1999	1788757	94
1970	79	106	1993	53869	102	2000	2335801	109
1975	106	106	1994	195694	100,2	2001	3039879	111
1980	136	104	1995	512026	94			

<sup>1)</sup> За 1940, 1950, 1960, 1970 гг. приведены среднегодовые темпы роста за предшествующее десятилетие, за 1975, 1980, 1985, 1990 гг. - за пятилетие.

### 19.2. ОБОРОТ РОЗНИЧНОЙ ТОРГОВЛИ ПО РЕГИОНАМ РОССИЙСКОЙ ФЕДЕРАЦИИ (в фактически действовавших ценах; миллионов рублей; до 1998 г. – млрд. руб.)

	1970	1975	1980	1985	1990	1995	1996	1997	1998	1999	2000	2001
<b>Российская Федерация</b>	<b>79</b>	<b>106</b>	<b>136</b>	<b>169</b>	<b>253</b>	<b>512026</b>	<b>728929</b>	<b>852857</b>	<b>1041191</b>	<b>1788757</b>	<b>2335801</b>	<b>3039879</b>
<b>Центральный федеральный округ</b>	<b>23,9</b>	<b>30,9</b>	<b>40,3</b>	<b>47,1</b>	<b>72,5</b>	<b>194845</b>	<b>284943</b>	<b>336095</b>	<b>433155</b>	<b>761977</b>	<b>994435</b>	<b>1278535</b>
Белгородская область	0,5	0,7	1,0	1,3	1,9	3857	5781	6054	7344	14251	17781	20860
Брянская область	0,7	0,9	1,1	1,3	2,3	3419	4346	4417	4747	8000	11184	13711
Владимирская область	0,8	1,1	1,4	1,6	2,4	3551	4933	5412	6245	9946	11660	14561
Воронежская область	1,2	1,6	1,9	2,3	3,6	6184	9025	11226	16134	23728	28483	38019
Ивановская область	0,8	0,9	1,1	1,3	2,0	2652	3405	3982	3955	5651	7936	9638
Калужская область	0,5	0,6	0,8	0,9	1,4	3733	4131	4070	4883	7586	9293	12059
Костромская область	0,5	0,6	0,7	0,8	1,2	2314	2718	2946	3194	5220	6921	8376
Курская область	0,6	0,8	1,0	1,2	1,9	2868	3830	4949	5968	10353	12454	15090
Липецкая область	0,6	0,8	0,9	1,1	1,9	3061	5082	5538	6849	11844	16404	19384
Московская область	3,2	4,2	5,5	6,1	9,4	18905	25015	29825	40242	78196	96770	122302
Орловская область	0,4	0,6	0,7	0,8	1,2	2597	3741	3923	4642	7684	9536	12092
Рязанская область	0,7	0,9	1,1	1,3	1,9	2781	3968	4603	5196	8860	11193	14751
Смоленская область	0,6	0,8	0,9	1,1	1,7	3219	3969	4477	5583	11089	14888	19361
Тамбовская область	0,6	0,8	1,0	1,1	1,9	2815	3963	4950	6243	10720	13795	17011
Тверская область	0,9	1,2	1,4	1,6	2,4	3912	5192	5437	6570	11707	14533	18047
Тульская область	1,1	1,4	1,6	1,8	2,8	4614	6226	6915	7622	12349	15022	19219
Ярославская область	0,8	1,0	1,2	1,4	2,3	5061	6480	6617	7590	11847	14143	17664
г. Москва	9,4	12,0	17,0	20,1	30,3	119302	183138	220754	290148	512946	682439	886390
<b>Северо-Западный федеральный округ</b>	<b>9,5</b>	<b>12,2</b>	<b>15,6</b>	<b>17,9</b>	<b>27,4</b>	<b>58484</b>	<b>73009</b>	<b>80502</b>	<b>96011</b>	<b>161780</b>	<b>213612</b>	<b>280215</b>
Республика Карелия	0,5	0,6	0,8	0,9	1,4	3469	4396	4401	4724	8024	10077	13060
Республика Коми	0,8	1,1	1,4	1,6	2,3	4337	5680	7085	10081	14160	19265	30541
Архангельская область	0,9	1,3	1,5	1,7	2,4	4706	5757	5860	7025	11518	16342	24233
в том числе Ненецкий автономный округ	0,03	0,04	0,1	0,1	0,1	133	164	178	231	367	536	875
Вологодская область	0,7	0,9	1,1	1,3	2,0	4335	5361	6519	6717	10077	13811	17867
Калининградская область	0,5	0,6	0,8	0,9	1,5	2839	3311	3818	4973	11138	14007	14154
Ленинградская область	0,8	1,1	1,5	1,7	2,4	4959	6053	6219	7329	12461	15854	21578
Мурманская область	0,6	0,8	1,0	1,2	1,9	4512	6229	7168	9227	15928	20489	25000
Новгородская область	0,4	0,5	0,7	0,8	1,2	2387	3317	3432	4857	7572	9257	11448
Псковская область	0,5	0,6	0,7	0,8	1,2	1857	2238	2690	3112	5628	8017	10004
г. Санкт-Петербург	3,8	4,7	6,1	7,0	11,1	25083	30667	33310	37966	65274	86493	112330



	1970	1975	1980	1985	1990	1995	1996	1997	1998	1999	2000	2001
<b>Южный федеральный округ</b>	<b>8,9</b>	<b>11,8</b>	<b>15,3</b>	<b>18,2</b>	<b>32,6</b>	<b>38619</b>	<b>61763</b>	<b>73521</b>	<b>92596</b>	<b>167487</b>	<b>224642</b>	<b>293640</b>
Республика Адыгея	0,2	0,2	0,3	0,3	0,7	890	1161	1469	1697	3115	4353	5171
Республика Дагестан	0,4	0,6	0,8	1,1	2,1	1532	2709	4004	6098	10021	13850	17634
Республика Ингушетия <sup>1)</sup>	}	0,4	0,6	0,7	1,8	98	179	346	414	679	1166	2440
Чеченская Республика <sup>1)</sup>						170	317	470	601	...	...	...
Кабардино-Балкарская Республика	0,3	0,4	0,5	0,6	1,3	1248	1523	1751	2447	4848	6400	8878
Республика Калмыкия	0,1	0,2	0,2	0,3	0,4	290	471	651	736	1165	1491	2069
Карачаево-Черкесская Республика	0,1	0,2	0,3	0,3	0,5	538	740	1041	1343	2431	3372	4061
Республика Северная Осетия - Алания	0,3	0,3	0,5	0,5	0,8	1165	1646	1949	2632	5425	6493	8019
Краснодарский край	2,3	3,1	4,0	4,7	7,9	11543	18143	19531	23990	45121	62145	80398
Ставропольский край	1,0	1,3	1,8	2,2	4,5	5459	8859	9878	12705	22570	30418	39461
Астраханская область	0,5	0,6	0,8	1,0	1,5	2232	3313	3996	4819	8280	10993	14371
Волгоградская область	1,3	1,7	2,1	2,5	4,0	5406	9672	12098	11777	18876	23373	30519
Ростовская область	2,0	2,7	3,4	4,0	7,1	8048	13030	16337	23337	44956	60588	80619
<b>Приволжский федеральный округ</b>	<b>14,5</b>	<b>20,1</b>	<b>24,7</b>	<b>29,3</b>	<b>45,9</b>	<b>82172</b>	<b>119894</b>	<b>147086</b>	<b>177268</b>	<b>303478</b>	<b>384045</b>	<b>498898</b>
Республика Башкортостан	1,7	2,3	2,9	3,6	5,7	8654	14033	17257	21361	38689	49400	65663
Республика Марий Эл	0,3	0,4	0,5	0,6	0,9	1414	1898	1955	2196	4119	5175	6269
Республика Мордовия	0,4	0,6	0,7	0,8	1,2	1820	2529	2895	2986	5272	6637	8088
Республика Татарстан	1,4	2,2	2,8	3,2	5,1	9192	13825	16279	19296	34096	44815	61218
Удмуртская Республика	0,7	1,0	1,2	1,5	2,3	4397	6634	7615	7743	10845	15138	18968
Чувашская Республика	0,5	0,8	0,9	1,2	1,7	3420	4319	4489	4550	7769	9917	13338
Кировская область	0,9	1,2	1,4	1,5	2,3	5121	6712	7181	7471	11248	13823	16800
Нижегородская область	2,0	2,7	3,2	3,7	5,8	8725	11319	14088	17982	33657	43163	57513
Оренбургская область	0,9	1,3	1,7	1,9	3,0	3331	5869	6890	8230	13701	17100	21842
Пензенская область	0,7	0,9	1,1	1,3	2,2	3872	5302	6269	6654	11054	13764	17090
Пермская область	1,6	2,2	2,7	3,2	4,4	9335	13430	16947	20492	31536	40460	54225
в том числе Коми-Пермяцкий автономный округ	0,1	0,1	0,1	0,2	0,2	164	183	227	216	312	494	676
Самарская область	1,5	2,0	2,5	3,0	5,3	13755	21356	28473	38368	69339	84411	107059
Саратовская область	1,3	1,7	2,1	2,5	3,9	5639	6924	9860	11632	20799	26026	33270
Ульяновская область	0,6	0,8	1,0	1,3	2,1	3497	5744	6888	8307	11354	14216	17555
<b>Уральский федеральный округ</b>	<b>5,8</b>	<b>8,0</b>	<b>10,3</b>	<b>12,9</b>	<b>20,5</b>	<b>41302</b>	<b>55207</b>	<b>64720</b>	<b>76580</b>	<b>126402</b>	<b>170163</b>	<b>231655</b>
Курганская область	0,5	0,7	0,9	1,0	1,6	1681	2240	2771	3635	6418	8490	11329
Свердловская область	2,6	3,3	4,0	4,8	7,1	15413	19841	22810	26367	42978	58665	80787
Тюменская область	0,9	1,6	2,4	3,6	6,2	14524	21391	24625	30538	49485	63359	86580
в том числе:												
Ханты-Мансийский автономный округ	0,3	0,5	0,9	1,5	2,8	6134	9468	11009	13756	23030	29464	41555
Ямало-Ненецкий автономный округ	0,1	0,1	0,2	0,6	1,2	3498	4733	5415	6225	10265	12999	17387
Челябинская область	1,8	2,4	3,0	3,5	5,6	9684	11735	14514	16040	27521	39649	52959
<b>Сибирский федеральный округ</b>	<b>10,1</b>	<b>14,0</b>	<b>17,5</b>	<b>21,4</b>	<b>32,8</b>	<b>69453</b>	<b>96652</b>	<b>108980</b>	<b>119355</b>	<b>191798</b>	<b>254830</b>	<b>335053</b>
Республика Алтай	0,1	0,1	0,2	0,2	0,3	357	470	553	608	943	1303	1779
Республика Бурятия	0,5	0,6	0,9	1,1	1,6	3049	4954	5741	5111	8617	10969	14546
Республика Тыва	0,1	0,2	0,2	0,3	0,4	508	680	767	888	1261	1787	2306
Республика Хакасия	0,3	0,4	0,5	0,6	0,8	1501	2466	2431	2489	4286	5733	6951
Алтайский край	1,2	1,7	2,0	2,6	3,9	6635	7040	8265	10154	17321	24402	32311
Красноярский край	1,6	2,2	2,8	3,4	5,2	12038	17071	19576	22072	36260	48609	63365
в том числе:												
Таймырский (Долгано-Ненецкий) автономный округ	0,04	0,1	0,1	0,1	0,1	184	252	296	352	555	771	971
Эвенкийский автономный округ	0,01	0,02	0,02	0,04	0,1	50	71	82	94	147	201	268
Иркутская область	1,3	1,9	2,4	2,7	4,2	10060	14230	16759	19929	33009	41525	50247
в том числе Усть-Ордынский Бурятский автономный округ	0,1	0,1	0,1	0,1	0,2	142	178	199	223	325	466	550
Кемеровская область	1,6	2,2	2,7	3,5	5,4	14552	14700	16679	17403	26432	38371	54818
Новосибирская область	1,3	1,8	2,2	2,7	4,4	7649	16998	17903	18442	30679	39644	52248
Омская область	1,0	1,4	1,7	2,1	3,2	6289	9895	11658	13127	17819	22281	30664
Томская область	0,5	0,7	0,9	1,0	1,6	2994	3993	5045	5547	9541	13082	16227
Читинская область	0,6	0,8	1,0	1,2	1,8	3821	4155	3603	3585	5630	7124	9591
в том числе Агинский Бурятский автономный округ	0,03	0,04	0,05	0,1	0,1	112	103	108	122	241	356	490
<b>Дальневосточный федеральный округ</b>	<b>4,5</b>	<b>6,4</b>	<b>8,3</b>	<b>9,6</b>	<b>15,5</b>	<b>27151</b>	<b>37449</b>	<b>41937</b>	<b>46215</b>	<b>75825</b>	<b>94073</b>	<b>121881</b>
Республика Саха (Якутия)	0,6	0,9	1,2	1,5	2,3	4849	6982	8430	8889	14006	16674	20860
Приморский край	1,2	1,7	2,2	2,5	4,2	6856	8643	10020	11949	20253	25182	33838
Хабаровский край	0,8	1,2	1,5	1,8	3,0	5161	7569	8424	9247	16299	20130	25795
Амурская область	0,5	0,7	1,0	1,1	1,7	3491	5411	6172	6461	9604	11433	13562
Камчатская область	0,3	0,4	0,6	0,7	1,1	2193	3006	3096	3103	5526	7128	8487
в том числе Корякский автономный округ	0,03	0,04	0,1	0,1	0,1	105	138	220	206	318	415	520
Магаданская область	0,3	0,4	0,5	0,6	1,0	1356	1501	1535	1874	2406	2932	3755
Сахалинская область	0,6	0,8	0,9	1,0	1,5	2405	3190	3120	3328	5742	7990	11817
Еврейская автономная область	0,1	0,1	0,2	0,2	0,4	602	759	741	889	1390	1786	2519
Чукотский автономный округ	0,1	0,2	0,2	0,2	0,3	238	388	399	475	599	818	1248

<sup>1)</sup> В этой и последующих таблицах раздела за 1996-1998 гг. приведены расчетные данные.



**19.3. ОБОРОТ РОЗНИЧНОЙ ТОРГОВЛИ ПО ФОРМАМ ТОРГОВЛИ**  
(в фактически действовавших ценах)

Годы	Всего	в том числе	
		оборот розничной торговли торгующих организаций	продажа товаров на вещевых, смешанных и продовольственных рынках
<b>Миллионов рублей (до 1998 г. – млрд. руб.)</b>			
1970	79	77	2
1975	106	104	2
1980	136	133	3
1985	169	159	10
1990	253	232	21
1995	512026	376037	135989
1996	728929	533680	195249
1997	852857	633166	219691
1998	1041191	769469	271722
1999	1788757	1305561	483196
2000	2335801	1722552	613249
2001	3039879	2269744	770135
<b>В процентах к итогу</b>			
1970	100	97,9	2,1
1975	100	98,0	2,0
1980	100	97,7	2,3
1985	100	93,8	6,2
1990	100	91,7	8,3
1995	100	73	27
1996	100	73	27
1997	100	74	26
1998	100	74	26
1999	100	73	27
2000	100	74	26
2001	100	75	25
<b>В процентах к предыдущему году (в сопоставимых ценах)</b>			
1990	112	110	139
1995	94	93	96
1996	100,3	99,9	101
1997	105	106	101
1998	97	96	98
1999	94	93	97
2000	109	110	106
2001	111	112	107

**19.4. ОБОРОТ РОЗНИЧНОЙ ТОРГОВЛИ НА ДУШУ НАСЕЛЕНИЯ**

Годы	Руб. (до 1998 г. – тыс. руб.; в фактически действовавших ценах)			В процентах к предыдущему году (в сопоставимых ценах)		
	всего	в том числе		всего	продовольственные товары	непродовольственные товары
		продовольственные товары	непродовольственные товары			
1970	0,6	0,3	0,3	...	...	...
1975	0,8	0,4	0,4	106	106	106
1980	1,0	0,5	0,5	104	104	105
1985	1,2	0,6	0,6	105	98	112
1990	1,7	0,7	1,0	112	106	117
1995	3456	1612	1844	94	91	96
1996	4934	2215	2719	100,5	99	102
1997	5790	2657	3133	105	106	104
1998	7088	3332	3756	97	99	95
1999	12283	5918	6365	94	94	95
2000	16113	7486	8627	109	108	111
2001	21090	9716	11374	111	108	114

**19.5. ИНДЕКСЫ ФИЗИЧЕСКОГО ОБЪЕМА ОБОРОТА РОЗНИЧНОЙ ТОРГОВЛИ**

(1990=100; в сопоставимых ценах)

	1991	1995	1996	1997	1998	1999	2000	2001
<b>Оборот розничной торговли – всего</b>	<b>95</b>	<b>91</b>	<b>91</b>	<b>96</b>	<b>93</b>	<b>87</b>	<b>95</b>	<b>105</b>
Продовольственные товары	98	87	86	91	90	84	90	97
Продукты питания	96	78	80	85	84	76	83	87
Алкогольные напитки	104	146	112	119	118	122	123	142
Непродовольственные товары	93	92	94	98	93	88	97	110



19.6. ОБОРОТ РОЗНИЧНОЙ ТОРГОВЛИ НА ДУШУ НАСЕЛЕНИЯ ПО РЕГИОНАМ РОССИЙСКОЙ ФЕДЕРАЦИИ  
(в фактически действовавших ценах; рублей; до 1998 г. – тыс. руб.)

	1970	1975	1980	1985	1990	1995	1996	1997	1998	1999	2000	2001	
												Руб.	В процентах к 2000 (в сопоставимых ценах)
<b>Российская Федерация</b>	<b>0,6</b>	<b>0,8</b>	<b>1,0</b>	<b>1,2</b>	<b>1,7</b>	<b>3456</b>	<b>4934</b>	<b>5790</b>	<b>7088</b>	<b>12283</b>	<b>16113</b>	<b>21090</b>	<b>111,3</b>
<b>Центральный федеральный округ</b>	<b>0,7</b>	<b>0,9</b>	<b>1,1</b>	<b>1,3</b>	<b>1,9</b>	<b>5151</b>	<b>7558</b>	<b>8947</b>	<b>11573</b>	<b>20455</b>	<b>26852</b>	<b>34746</b>	<b>108,4</b>
Белгородская область	0,4	0,6	0,7	0,9	1,4	2635	3923	4086	4935	9534	11858	13898	100,6
Брянская область	0,4	0,6	0,8	0,9	1,5	2310	2943	3006	3251	5520	7788	9641	105,1
Владимирская область	0,6	0,7	0,9	1,0	1,4	2157	3006	3313	3839	6155	7281	9178	108,0
Воронежская область	0,5	0,6	0,8	0,9	1,5	2469	3608	4504	6505	9619	11627	15650	115,2
Ивановская область	0,6	0,7	0,8	1,0	1,5	2087	2700	3183	3187	4598	6529	8020	105,4
Калужская область	0,5	0,7	0,8	1,0	1,5	3406	3767	3717	4471	6987	8634	11308	111,3
Костромская область	0,5	0,7	0,9	1,0	1,5	2867	3384	3687	4019	6613	8837	10793	104,4
Курская область	0,4	0,6	0,7	0,9	1,4	2128	2848	3694	4481	7834	9513	11646	102,7
Липецкая область	0,5	0,6	0,8	0,9	1,6	2449	4066	4436	5495	9534	13257	15735	102,4
Московская область	0,6	0,7	0,9	0,9	1,4	2860	3797	4538	6138	11976	14894	18904	107,2
Орловская область	0,5	0,6	0,8	0,9	1,4	2838	4101	4315	5124	8523	10648	13606	109,5
Рязанская область	0,5	0,7	0,8	0,9	1,4	2093	3003	3510	3992	6868	8769	11696	115,4
Смоленская область	0,5	0,7	0,8	1,0	1,4	2745	3394	3853	4845	9725	13224	17430	111,2
Тамбовская область	0,4	0,6	0,7	0,9	1,4	2144	3033	3816	4851	8404	10930	13641	107,6
Тверская область	0,6	0,7	0,9	1,0	1,4	2368	3152	3319	4039	7265	9128	11490	107,9
Тульская область	0,5	0,7	0,8	1,0	1,5	2535	3445	3856	4289	7026	8663	11248	109,8
Ярославская область	0,6	0,7	0,8	1,0	1,5	3482	4477	4598	5305	8342	10046	12664	108,8
г. Москва	1,3	1,6	2,0	2,3	3,4	13727	21168	25568	33622	59435	79039	102655	107,9
<b>Северо-Западный федеральный округ</b>	<b>0,7</b>	<b>0,9</b>	<b>1,1</b>	<b>1,2</b>	<b>1,8</b>	<b>3920</b>	<b>4921</b>	<b>5455</b>	<b>6541</b>	<b>11097</b>	<b>14775</b>	<b>19534</b>	<b>112,4</b>
Республика Карелия	0,7	0,9	1,0	1,2	1,7	4407	5617	5654	6101	10429	13188	17191	110,6
Республика Коми	0,8	1,0	1,2	1,3	1,8	3634	4816	6071	8729	12400	17061	27282	138,0
Архангельская область	0,7	0,9	1,0	1,1	1,5	3080	3803	3907	4729	7839	11258	16870	127,7
в том числе Ненецкий автономный округ	0,8	1,0	1,3	1,4	1,8	2731	3446	3805	4960	7944	11651	19093	127,7
Вологодская область	0,6	0,7	0,9	1,0	1,5	3206	3980	4860	5029	7586	10463	13629	111,8
Калининградская область	0,6	0,8	1,0	1,1	1,7	3055	3545	4064	5250	11722	14780	19777	84,9
Ленинградская область	0,6	0,8	1,0	1,0	1,4	2960	3609	3701	4359	7428	9492	12984	113,4
Мурманская область	0,7	0,9	1,0	1,1	1,7	4267	5987	6996	9150	16059	20972	25903	102,9
Новгородская область	0,6	0,8	0,9	1,0	1,6	3207	4477	4646	6591	10344	12772	15974	106,4
Псковская область	0,5	0,7	0,9	1,0	1,4	2227	2697	3266	3813	6975	10070	12747	109,4
г. Санкт-Петербург	0,9	1,1	1,3	1,4	2,2	5204	6402	6992	8013	13855	18492	24184	111,7
<b>Южный федеральный округ</b>	<b>0,5</b>	<b>0,6</b>	<b>0,8</b>	<b>0,9</b>	<b>1,6</b>	<b>1776</b>	<b>2837</b>	<b>3380</b>	<b>4257</b>	<b>7960</b>	<b>10655</b>	<b>13976</b>	<b>110,7</b>
Республика Адыгея	0,4	0,5	0,7	0,8	1,5	1976	2579	3262	3769	6932	9723	11597	100,2
Республика Дагестан	0,3	0,4	0,5	0,6	1,2	736	1317	1921	2893	4694	6419	8104	108,5
Республика Ингушетия	} 0,4	0,5	0,5	0,6	1,4	336	588	1113	1311	1685	2456	5259	170,2
Чеченская Республика						192	365	584	759	...	...	...	...
Кабардино-Балкарская Республика	0,4	0,6	0,7	0,9	1,7	1580	1927	2213	3089	6122	8093	11251	117,3
Республика Калмыкия	0,5	0,6	0,8	0,9	1,3	910	1481	2052	2326	3688	4733	6676	120,4
Караचाево-Черкесская Республика	0,4	0,6	0,7	0,9	1,2	1235	1696	2387	3079	5583	7770	9396	107,1
Республика Северная Осетия - Алания	0,5	0,6	0,8	0,9	1,3	1764	2480	2934	3965	8109	9602	11807	105,6
Краснодарский край	0,5	0,7	0,9	1,0	1,7	2297	3588	3850	4730	8902	12275	15911	107,8
Ставропольский край	0,5	0,6	0,8	0,9	1,8	2053	3318	3689	4731	8390	11320	14738	111,0
Астраханская область	0,5	0,7	0,9	1,0	1,5	2175	3218	3881	4689	8077	10760	14125	109,9
Волгоградская область	0,5	0,7	0,8	1,0	1,5	2003	3577	4477	4366	7027	8757	11523	112,5
Ростовская область	0,5	0,7	0,8	0,9	1,6	1818	2946	3703	5311	10285	13942	18670	113,0
<b>Приволжский федеральный округ</b>	<b>0,5</b>	<b>0,7</b>	<b>0,8</b>	<b>0,9</b>	<b>1,4</b>	<b>2545</b>	<b>3717</b>	<b>4567</b>	<b>5513</b>	<b>9462</b>	<b>12024</b>	<b>15708</b>	<b>110,0</b>
Республика Башкортостан	0,4	0,6	0,7	0,9	1,4	2117	3422	4200	5192	9396	12011	16002	114,1
Республика Марий Эл	0,4	0,6	0,7	0,8	1,2	1846	2480	2559	2881	5419	6835	8328	103,1
Республика Мордовия	0,4	0,6	0,7	0,9	1,3	1901	2653	3056	3174	5646	7175	8835	101,4
Республика Татарстан	0,5	0,6	0,8	0,9	1,4	2446	3673	4318	5109	9022	11869	16245	114,8
Удмуртская Республика	0,5	0,7	0,8	0,9	1,4	2681	4050	4653	4733	6636	9288	11684	104,9
Чувашская Республика	0,4	0,6	0,7	0,9	1,3	2514	3174	3301	3347	5720	7323	9896	111,9
Кировская область	0,5	0,7	0,8	0,9	1,4	3123	4120	4438	4648	7049	8736	10721	105,2
Нижегородская область	0,5	0,7	0,9	1,0	1,6	2337	3044	3803	4874	9171	11850	15932	113,4
Оренбургская область	0,5	0,6	0,8	0,9	1,3	1496	2634	3092	3691	6153	7702	9882	108,9
Пензенская область	0,4	0,6	0,7	0,9	1,4	2475	3401	4040	4307	7197	9032	11313	108,6
Пермская область	0,5	0,7	0,9	1,1	1,4	3094	4472	5664	6870	10611	13680	18437	109,1
в том числе Коми-Пермяцкий автономный округ	0,4	0,6	0,8	1,0	1,2	1039	1168	1466	1413	2052	3271	4517	116,7
Самарская область	0,5	0,7	0,8	0,9	1,6	4158	6450	8602	11596	20995	25659	32723	107,6
Саратовская область	0,5	0,7	0,8	1,0	1,4	2059	2533	3618	4273	7656	9621	12376	111,0
Ульяновская область	0,5	0,7	0,8	1,0	1,5	2341	3847	4632	5613	7712	9717	12098	101,7
<b>Уральский федеральный округ</b>	<b>0,6</b>	<b>0,8</b>	<b>0,9</b>	<b>1,1</b>	<b>1,6</b>	<b>3261</b>	<b>4366</b>	<b>5118</b>	<b>6052</b>	<b>10009</b>	<b>13523</b>	<b>18471</b>	<b>114,1</b>
Курганская область	0,5	0,7	0,8	1,0	1,4	1508	2019	2505	3292	5833	7769	10471	113,5
Свердловская область	0,6	0,8	0,9	1,0	1,5	3283	4241	4892	5672	9290	12761	17684	117,4
Тюменская область	0,7	0,9	1,2	1,3	2,0	4592	6737	7706	9488	15350	19623	26674	113,6
в том числе:													
Ханты-Мансийский автономный округ	0,9	1,3	1,4	1,5	2,1	4617	7099	8173	10089	16824	21380	29707	117,3
Ямало-Ненецкий автономный округ	0,8	1,1	1,3	1,5	2,3	7230	9661	10947	12507	20666	26207	34882	111,5
Челябинская область	0,5	0,7	0,9	1,0	1,5	2621	3186	3944	4356	7483	10820	14528	109,5



	1970	1975	1980	1985	1990	1995	1996	1997	1998	1999	2000	2001	
												Руб.	В процентах к 2000 (в сопоставимых ценах)
<b>Сибирский федеральный округ</b>	<b>0,6</b>	<b>0,8</b>	<b>0,9</b>	<b>1,1</b>	<b>1,6</b>	<b>3288</b>	<b>4588</b>	<b>5189</b>	<b>5700</b>	<b>9199</b>	<b>12288</b>	<b>16251</b>	<b>112,4</b>
Республика Алтай	0,5	0,7	0,9	1,0	1,4	1776	2328	2737	2992	4617	6351	8653	116,6
Республика Бурятия	0,6	0,8	0,9	1,1	1,5	2896	4711	5477	4899	8302	10628	14181	112,6
Республика Тыва	0,5	0,7	0,8	0,9	1,3	1646	2193	2472	2859	4050	5742	7416	112,3
Республика Хакасия	0,6	0,8	0,9	1,0	1,4	2565	4214	4158	4264	7361	9873	12012	102,1
Алтайский край	0,5	0,7	0,8	1,0	1,5	2463	2623	3089	3806	6515	9217	12280	114,0
Красноярский край	0,6	0,8	1,0	1,2	1,7	3869	5506	6340	7186	11884	16046	21042	108,5
в том числе:													
Таймырский (Долгано-Ненецкий) автономный округ	1,1	1,3	1,6	1,6	2,3	3930	5471	6574	7981	12823	17934	22426	102,1
Эвенкийский автономный округ	0,9	1,2	1,5	1,7	2,2	2447	3534	4184	4852	7839	10965	14923	111,2
Иркутская область	0,6	0,9	1,0	1,1	1,6	3593	5099	6028	7197	11977	15148	18427	104,3
в том числе Усть-Ордынский Бурятский автономный округ	0,4	0,6	0,8	0,9	1,2	994	1246	1387	1551	2260	3242	3845	103,4
Кемеровская область	0,6	0,8	0,9	1,1	1,7	4739	4815	5499	5772	8818	12887	18539	122,2
Новосибирская область	0,5	0,7	0,8	1,0	1,6	2783	6187	6515	6705	11165	14474	19156	114,5
Омская область	0,5	0,7	0,9	1,0	1,5	2888	4549	5357	6026	8210	10343	14357	119,5
Томская область	0,6	0,8	1,0	1,1	1,6	2776	3710	4698	5172	8919	12272	15274	105,1
Читинская область	0,5	0,7	0,8	0,9	1,3	2946	3218	2811	2817	4455	5680	7706	114,8
в том числе Агинский Бурятский автономный округ	0,4	0,6	0,7	0,8	1,1	1416	1305	1380	1549	3057	4504	6181	115,4
<b>Дальневосточный федеральный округ</b>	<b>0,8</b>	<b>1,0</b>	<b>1,2</b>	<b>1,3</b>	<b>1,9</b>	<b>3589</b>	<b>5018</b>	<b>5683</b>	<b>6336</b>	<b>10523</b>	<b>13196</b>	<b>17254</b>	<b>112,2</b>
Республика Саха (Якутия)	0,9	1,1	1,3	1,5	2,0	4711	6850	8351	8926	14257	17100	21455	107,9
Приморский край	0,7	0,9	1,1	1,2	1,8	3028	3848	4501	5416	9267	11626	15795	119,0
Хабаровский край	0,7	0,9	1,1	1,2	1,8	3267	4839	5430	6005	10683	13313	17178	106,7
Амурская область	0,6	0,9	1,0	1,1	1,6	3359	5230	6008	6339	9504	11414	13649	103,0
Камчатская область	1,0	1,2	1,4	1,5	2,4	5255	7379	7739	7887	14290	18719	22553	103,9
в том числе Корякский автономный округ	1,0	1,2	1,5	1,5	2,1	3165	4232	6973	6698	10674	14344	18427	102,6
Магаданская область	1,2	1,4	1,6	1,6	2,7	5045	5894	6178	7721	10184	12746	16684	111,0
Сахалинская область	0,9	1,2	1,4	1,5	2,2	3642	4979	4980	5422	9523	13444	20120	129,3
Еврейская автономная область	0,6	0,7	0,9	1,1	1,7	2852	3637	3591	4360	6916	9008	12789	124,1
Чукотский автономный округ	1,2	1,4	1,7	1,6	2,1	2502	4411	4806	6032	8053	11585	18316	144,4

**19.7. ИНДЕКСЫ ФИЗИЧЕСКОГО ОБЪЕМА ОБОРОТА РОЗНИЧНОЙ ТОРГОВЛИ ПО РЕГИОНАМ РОССИЙСКОЙ ФЕДЕРАЦИИ**  
(в сопоставимых ценах; в процентах к предыдущему году)

	1995	1996	1997	1998	1999	2000	2001		1995	1996	1997	1998	1999	2000	2001
<b>Российская Федерация</b>	<b>93,8</b>	<b>100,3</b>	<b>104,9</b>	<b>96,6</b>	<b>93,9</b>	<b>108,8</b>	<b>110,7</b>	<b>Южный федеральный округ</b>	<b>92,8</b>	<b>111,4</b>	<b>106,3</b>	<b>99,6</b>	<b>95,2</b>	<b>114,3</b>	<b>110,3</b>
<b>Центральный федеральный округ</b>	<b>95,4</b>	<b>102,1</b>	<b>104,8</b>	<b>95,6</b>	<b>85,5</b>	<b>105,3</b>	<b>107,7</b>	Республика Адыгея	94,3	85,3	113,0	94,2	96,2	115,8	99,8
Белгородская область	88,0	104,1	93,3	97,4	100,8	103,2	100,7	Республика Дагестан	84,3	130,2	137,9	122,9	84,7	117,5	109,4
Брянская область	73,2	86,4	89,6	84,7	92,0	115,5	104,1	Республика Ингушетия	141,4	126,5	187,4	93,6	82,3	139,5	166,4
Владимирская область	75,6	96,5	100,1	91,8	86,0	99,0	107,0	Республика Калмыкия	87,6	82,9	101,9	114,1	109,8	111,7	117,0
Воронежская область	99,7	95,4	106,8	113,7	78,5	98,0	114,3	Карачаево-Черкесская Республика	93,7	131,7	119,8	94,0	83,1	103,0	118,5
Ивановская область	95,7	90,4	104,4	79,3	76,0	116,7	104,2	Республика Северная Осетия-Алания	113,1	120,5	129,5	101,3	88,9	117,2	106,7
Калужская область	88,3	74,7	88,5	94,2	86,4	102,1	110,3	Чеченская Республика	111,2	98,0	104,8	108,4	109,1	104,2	106,0
Костромская область	93,7	83,5	97,2	87,9	92,6	108,8	103,5	Краснодарский край	64,5	...	...	...	...	...	...
Курская область	72,8	91,2	114,7	94,9	90,7	97,5	101,7	Ставропольский край	95,8	108,0	95,8	98,7	99,9	118,1	107,6
Липецкая область	82,0	111,5	97,2	101,4	94,7	110,6	102,0	Астраханская область	93,0	111,7	96,7	101,7	89,8	114,7	110,6
Московская область	103,9	100,7	110,5	104,2	102,8	103,4	106,8	Волгоградская область	85,3	99,0	104,9	94,9	93,0	109,2	109,5
Орловская область	77,6	103,0	94,6	96,5	92,3	105,7	108,7	Ростовская область	83,9	123,2	114,7	78,0	86,1	103,3	111,6
Рязанская область	71,8	90,7	104,8	87,8	91,6	105,0	114,0		97,2	113,8	109,9	105,7	99,2	116,4	112,3
Смоленская область	91,6	88,2	101,5	98,2	105,8	107,1	109,7	<b>Приволжский федеральный округ</b>	<b>90,5</b>	<b>100,7</b>	<b>108,5</b>	<b>94,7</b>	<b>88,2</b>	<b>103,6</b>	<b>109,3</b>
Тамбовская область	81,4	94,6	109,4	100,0	92,2	103,4	106,3	Республика Башкортостан	89,0	112,0	109,3	100,3	94,2	104,7	113,9
Тверская область	80,1	93,8	94,4	97,9	99,4	100,8	106,5	Республика Марий Эл	78,2	88,0	89,9	89,2	92,4	102,3	102,6
Тульская область	83,0	96,3	99,3	89,2	91,3	98,8	108,2	Республика Мордовия	102,1	95,9	98,5	84,4	90,9	102,0	100,3
Ярославская область	89,8	91,6	91,8	91,5	85,2	102,1	107,8	Республика Татарстан	87,0	103,4	102,8	91,6	92,9	105,2	114,6
г. Москва	100,5	106,5	106,3	94,5	82,0	106,1	107,9	Удмуртская Республика	83,4	107,5	102,7	84,5	75,2	114,0	104,5
<b>Северо-Западный федеральный округ</b>	<b>98,4</b>	<b>88,2</b>	<b>98,9</b>	<b>92,5</b>	<b>89,7</b>	<b>108,9</b>	<b>111,5</b>	Чувашская Республика	90,9	81,3	94,4	84,4	91,5	102,4	111,4
Республика Карелия	72,1	87,5	92,6	82,4	93,1	105,6	109,9	Кировская область	100,7	91,6	95,3	86,9	80,9	102,1	104,2
Республика Коми	92,5	91,2	115,4	116,3	78,0	117,7	136,8	Нижегородская область	83,2	93,2	108,4	95,3	91,4	105,6	112,4
Архангельская область	81,2	86,5	94,8	96,5	91,9	118,6	126,4	Оренбургская область	73,4	122,3	105,8	96,8	85,0	102,6	108,4
в том числе Ненецкий автономный округ	83,6	88,1	97,9	105,9	89,3	115,6	127,3	Пермская область	89,0	91,1	103,9	84,8	85,9	102,4	107,6
Вологодская область	84,0	86,5	109,9	84,8	81,9	115,2	111,1	в том числе Коми-Пермяцкий автономный округ	93,5	95,8	112,1	93,9	78,7	103,3	108,5
Калининградская область	95,2	107,9	111,0	95,8	120,3	105,5	84,7	Самарская область	115,5	112,0	119,0	102,1	92,9	100,1	107,0
Ленинградская область	94,3	85,3	91,2	93,7	93,2	101,9	112,8	Саратовская область	82,1	80,4	124,6	91,3	90,5	107,1	110,3
Мурманская область	93,5	93,6	100,7	97,8	88,4	107,8	101,7	Ульяновская область	72,0	112,3	104,9	99,4	72,9	101,2	100,9
Новгородская область	92,2	100,5	94,5	110,6	86,2	100,6	105,2								
Псковская область	95,5	90,9	108,2	91,8	97,2	115,9	107,9								
г. Санкт-Петербург	117,2	84,9	95,5	86,4	88,8	107,3	110,9								



Продолжение табл. 19.7

	1995	1996	1997	1998	1999	2000	2001		1995	1996	1997	1998	1999	2000	2001
<b>Уральский федеральный округ</b>	<b>95,6</b>	<b>96,1</b>	<b>105,3</b>	<b>94,4</b>	<b>85,6</b>	<b>110,2</b>	<b>113,7</b>	в том числе Усть-Ордынский							
Курганская область	80,3	88,8	104,3	102,5	91,2	108,5	112,3	Бурятский автономный округ	97,4	83,7	100,4	90,5	78,8	116,7	103,1
Свердловская область	94,2	89,9	103,5	93,3	80,6	113,9	116,7	Кемеровская область	102,7	68,1	102,9	86,7	85,8	120,2	121,3
Тюменская область	96,5	104,9	101,4	99,7	89,4	105,0	114,2	Новосибирская область	101,7	158,0	93,1	84,0	95,7	108,7	114,0
в том числе:								Омская область	93,7	105,0	104,5	92,4	74,2	105,7	118,5
Ханты-Мансийский автономный округ	107,2	110,5	101,1	97,9	94,2	106,4	119,1	Томская область	100,7	84,9	109,6	87,8	91,8	114,1	104,7
Ямало-Ненецкий автономный округ	94,8	85,5	96,5	92,3	94,1	102,3	112,0	Читинская область	77,9	73,9	74,7	82,0	82,9	101,2	113,9
Челябинская область	99,8	94,0	116,4	86,0	86,0	114,1	108,9	в том числе Агинский							
<b>Сибирский федеральный округ</b>	<b>95,9</b>	<b>94,7</b>	<b>100,9</b>	<b>90,2</b>	<b>89,0</b>	<b>109,4</b>	<b>111,7</b>	Бурятский автономный округ	76,6	61,9	90,5	92,7	108,4	115,1	115,7
Республика Алтай	110,8	121,4	110,3	88,5	82,2	112,4	116,8	<b>Дальневосточный федеральный округ</b>	<b>84,4</b>	<b>98,1</b>	<b>100,4</b>	<b>90,3</b>	<b>92,0</b>	<b>103,2</b>	<b>111,1</b>
Республика Бурятия	72,8	111,6	105,5	74,6	89,9	101,4	112,0	Республика Саха (Якутия)	107,3	98,9	112,3	92,5	90,9	98,6	107,6
Республика Тыва	112,6	105,8	105,3	100,8	82,7	112,3	112,2	Приморский край	72,6	91,5	105,3	95,5	94,2	102,9	117,7
Республика Хакасия	89,8	112,4	87,0	81,5	88,6	104,7	101,8	Хабаровский край	87,8	121,7	96,1	88,0	98,6	103,7	106,0
Алтайский край	95,4	71,9	106,2	100,6	91,5	114,0	113,3	Амурская область	86,7	107,1	103,3	85,8	84,4	101,7	102,2
Красноярский край	100,1	97,0	103,9	94,0	93,4	111,3	107,9	Камчатская область	77,7	87,8	90,9	81,4	95,0	104,3	102,6
в том числе:								в том числе Корякский автономный округ	87,8	85,8	145,5	76,7	84,4	107,3	100,1
Таймырский (Долгано-Ненецкий) автономный округ	60,7	94,4	105,4	99,8	89,5	117,4	102,8	Магаданская область	91,7	79,8	94,2	104,6	71,5	99,4	108,6
Эвенкийский автономный округ	58,1	96,8	104,6	94,6	89,3	115,0	109,1	Сахалинская область	79,6	80,9	85,3	85,8	94,7	116,5	127,8
Иркутская область	95,8	95,1	105,3	97,8	90,2	101,9	103,7	Еврейская автономная область	95,1	99,6	87,8	96,9	86,8	109,4	123,3
								Чукотский автономный округ	72,8	101,6	83,3	79,1	76,8	94,5	139,4

**19.8. РАСПРЕДЕЛЕНИЕ ОБОРОТА РОЗНИЧНОЙ ТОРГОВЛИ ПО ФОРМАМ СОБСТВЕННОСТИ И МЕСТУ ПРОДАЖИ**  
(в фактически действовавших ценах)

Годы	Весь оборот розничной торговли	Распределение оборота розничной торговли				
		по формам собственности		на торговлю		
		негосударственная	государственная и муниципальная	в городах и поселках городского типа	в сельской местности	
<b>Миллионов рублей (до 1998 г. – млрд. руб.)</b>						
1970	79		21	58	60	19
1975	106		25	81	82	24
1980	136		37	99	107	29
1985	169		46	123	136	33
1990	253		75	178	211	42
1995	512026		450769	61257	470610	41416
1996	728929		665155	63774	673171	55758
1997	852857		791900	60957	786705	66152
1998	1041191		983820	57371	960798	80393
1999	1788757		1704642	84115	1652354	136403
2000	2335801		2237112	98689	2155831	179970
2001	3039879		2921571	118308	2802739	237140
<b>В процентах к итогу</b>						
1970	100		26	74	76	24
1975	100		24	76	77	23
1980	100		27	73	79	21
1985	100		27	73	81	19
1990	100		30	70	83	17
1995	100		88	12	92	8
1996	100		91	9	92	8
1997	100		93	7	92	8
1998	100		94	6	92	8
1999	100		95	5	92	8
2000	100		96	4	92	8
2001	100		96	4	92	8



**19.9. РАСПРЕДЕЛЕНИЕ ОБОРОТА РОЗНИЧНОЙ ТОРГОВЛИ ПО ФОРМАМ СОБСТВЕННОСТИ  
В РЕГИОНАХ РОССИЙСКОЙ ФЕДЕРАЦИИ в 2001 г.**

(в фактически действовавших ценах; в процентах от общего объема оборота розничной торговли региона)

	Оборот розничной торговли – всего	в том числе по формам собственности			Оборот розничной торговли – всего	в том числе по формам собственности	
		негосударственная	государственная и муниципальная			негосударственная	государственная и муниципальная
<b>Российская Федерация</b>	<b>100</b>	<b>96,1</b>	<b>3,9</b>	Чувашская Республика	100	89,9	10,1
<b>Центральный федеральный округ</b>	<b>100</b>	<b>97,8</b>	<b>2,2</b>	Кировская область	100	90,9	9,1
Белгородская область	100	97,1	2,9	Нижегородская область	100	95,1	4,9
Брянская область	100	90,7	9,3	Оренбургская область	100	95,9	4,1
Владимирская область	100	94,7	5,3	Пензенская область	100	95,3	4,7
Воронежская область	100	95,2	4,8	Пермская область	100	92,8	7,2
Ивановская область	100	93,7	6,3	в том числе Коми-Пермяцкий автономный округ	100	86,2	13,8
Калужская область	100	95,3	4,7	Самарская область	100	99,1	0,9
Костромская область	100	94,1	5,9	Саратовская область	100	96,0	4,0
Курская область	100	92,1	7,9	Ульяновская область	100	92,9	7,1
Липецкая область	100	95,8	4,2	<b>Уральский федеральный округ</b>	<b>100</b>	<b>94,7</b>	<b>5,3</b>
Московская область	100	95,2	4,8	Курганская область	100	94,2	5,8
Орловская область	100	94,3	5,7	Свердловская область	100	92,6	7,4
Рязанская область	100	97,1	2,9	Тюменская область	100	95,2	4,8
Смоленская область	100	96,8	3,2	в том числе:			
Тамбовская область	100	95,1	4,9	Ханты-Мансийский автономный округ	100	93,5	6,5
Тверская область	100	93,8	6,2	Ямало-Ненецкий автономный округ	100	96,8	3,2
Тульская область	100	94,6	5,4	Челябинская область	100	97,0	3,0
Ярославская область	100	93,2	6,8	<b>Сибирский федеральный округ</b>	<b>100</b>	<b>94,5</b>	<b>5,5</b>
г. Москва	100	99,1	0,9	Республика Алтай	100	93,9	6,1
<b>Северо-Западный федеральный округ</b>	<b>100</b>	<b>95,7</b>	<b>4,3</b>	Республика Бурятия	100	96,6	3,4
Республика Карелия	100	92,4	7,6	Республика Тыва	100	76,0	24,0
Республика Коми	100	95,0	5,0	Республика Хакасия	100	94,9	5,1
Архангельская область	100	93,1	6,9	Алтайский край	100	95,2	4,8
в том числе Ненецкий автономный округ	100	94,5	5,5	Красноярский край	100	92,4	7,6
Вологодская область	100	94,4	5,6	в том числе:			
Калининградская область	100	95,8	4,2	Таймырский (Долгано-Ненецкий) автономный округ	100	55,1	44,9
Ленинградская область	100	94,7	5,3	Эвенкийский автономный округ	100	87,0	13,0
Мурманская область	100	96,4	3,6	Иркутская область	100	96,1	3,9
Новгородская область	100	96,9	3,1	в том числе Усть-Ордынский Бурятский автономный округ	100	81,6	18,4
Псковская область	100	95,2	4,8	Кемеровская область	100	96,3	3,7
г. Санкт-Петербург	100	96,9	3,1	Новосибирская область	100	93,0	7,0
<b>Южный федеральный округ</b>	<b>100</b>	<b>96,4</b>	<b>3,6</b>	Омская область	100	96,6	3,4
Республика Адыгея	100	96,2	3,8	Томская область	100	93,2	6,8
Республика Дагестан	100	94,6	5,4	Читинская область	100	92,1	7,9
Республика Ингушетия	100	100,0	0,0	в том числе Агинский Бурятский автономный округ	100	95,8	4,2
Кабардино-Балкарская Республика	100	97,7	2,3	<b>Дальневосточный федеральный округ</b>	<b>100</b>	<b>92,4</b>	<b>7,6</b>
Республика Калмыкия	100	96,8	3,2	Республика Саха (Якутия)	100	88,7	11,3
Карачаево-Черкесская Республика	100	97,2	2,8	Приморский край	100	94,3	5,7
Республика Северная Осетия - Алания	100	92,8	7,2	Хабаровский край	100	90,5	9,5
Чеченская Республика	...	...	...	Амурская область	100	95,5	4,5
Краснодарский край	100	96,5	3,5	Камчатская область	100	94,7	5,3
Ставропольский край	100	95,9	4,1	в том числе Корякский автономный округ	100	91,2	8,8
Астраханская область	100	97,4	2,6	Магаданская область	100	97,0	3,0
Волгоградская область	100	93,7	6,3	Сахалинская область	100	91,8	8,2
Ростовская область	100	97,9	2,1	Еврейская автономная область	100	96,2	3,8
<b>Приволжский федеральный округ</b>	<b>100</b>	<b>94,5</b>	<b>5,5</b>	Чукотский автономный округ	100	73,1	26,9
Республика Башкортостан	100	92,8	7,2				
Республика Марий Эл	100	88,6	11,4				
Республика Мордовия	100	86,4	13,6				
Республика Татарстан	100	93,8	6,2				
Удмуртская Республика	100	88,2	11,8				



**19.10. ТОВАРНАЯ СТРУКТУРА ОБОРОТА РОЗНИЧНОЙ ТОРГОВЛИ<sup>1)</sup>**

(в фактически действовавших ценах; в процентах к итогу)

	1970	1975	1980	1985	1990	1995	1996	1997	1998	1999	2000	2001
<b>Все товары</b>	<b>100</b>	<b>100</b>	<b>100</b>	<b>100</b>	<b>100</b>	<b>100</b>	<b>100</b>	<b>100</b>	<b>100</b>	<b>100</b>	<b>100</b>	<b>100</b>
<b>Продовольственные товары</b>	<b>56,3</b>	<b>54,2</b>	<b>51,7</b>	<b>48,8</b>	<b>42,9</b>	<b>46,6</b>	<b>44,9</b>	<b>45,9</b>	<b>47,0</b>	<b>48,2</b>	<b>46,5</b>	<b>46,1</b>
Мясо и мясопродукты	8,0	8,4	7,4	8,2	8,6	10,6	10,3	10,1	9,6	9,9	9,5	10,6
Мясо и птица	4,3	4,6	4,3	4,9	4,8	5,3	4,9	5,2	4,7	4,7	4,6	5,4
Колбасные изделия	3,4	3,4	2,9	3,0	3,3	4,7	5,0	4,6	4,6	4,8	4,6	4,9
Мясные консервы	0,3	0,4	0,2	0,3	0,5	0,6	0,4	0,3	0,3	0,4	0,3	0,3
Рыба и рыбопродукты	2,2	2,0	2,1	1,8	1,5	2,2	2,4	2,4	2,4	2,6	2,6	2,5
Продукция рыбная пищевая												
товарная	1,7	1,4	1,3	1,1	0,9	1,6	1,9	2,0	2,1	2,2	2,2	2,2
Рыбные консервы	0,5	0,6	0,8	0,7	0,6	0,6	0,5	0,4	0,3	0,4	0,4	0,3
Животное масло	2,0	1,8	1,6	1,6	1,4	1,7	1,3	1,3	1,3	1,6	1,3	1,1
Растительные масла	0,5	0,4	0,4	0,3	0,3	0,7	0,6	0,6	0,8	1,0	0,7	0,7
Маргариновая продукция	0,6	0,5	0,5	0,5	0,4	0,4	0,3	0,3	0,4	0,4	0,3	0,3
Цельномолочная продукция	3,5	3,2	2,7	2,7	2,3	2,4	2,7	2,6	2,7	2,6	2,5	2,4
Сыры жирные (включая брынзу)	0,6	0,6	0,5	0,6	0,5	1,0	1,0	1,1	1,2	1,4	1,5	1,6
Яйца	1,2	1,6	1,7	1,7	1,2	1,4	1,2	1,1	1,1	1,2	1,1	1,1
Сахар	3,6	2,9	2,5	2,0	1,4	1,7	1,2	1,4	1,5	1,6	1,5	1,5
Кондитерские изделия	3,9	3,7	3,4	3,5	2,6	3,5	3,2	3,1	3,3	3,0	2,8	2,7
Чай	0,3	0,4	0,5	0,5	0,7	0,5	0,4	0,4	0,6	0,7	0,7	0,6
Хлеб и хлебобулочные изделия	4,4	3,5	3,1	2,7	2,2	4,0	4,6	4,5	4,1	3,7	3,7	3,3
Мука	0,9	0,7	0,6	0,6	0,5	0,7	0,8	0,7	0,6	0,8	0,8	0,6
Крупа	0,7	0,6	0,5	0,4	0,4	0,6	0,7	0,6	0,6	0,8	0,6	0,5
Макаронные изделия	0,4	0,3	0,3	0,3	0,2	0,7	0,6	0,5	0,6	0,6	0,5	0,5
Картофель	0,5	0,5	0,4	0,4	0,7	0,6	0,5	0,5	0,5	0,6	0,6	0,5
Овощи	1,3	1,3	1,6	1,6	2,0	1,5	1,6	1,6	1,5	1,7	1,4	1,4
Фрукты, ягоды, виноград	2,0	1,8	1,7	2,1	2,6	1,6	1,6	1,6	1,5	1,6	1,5	1,5
Алкогольные напитки	17,8	19,1	19,5	16,8	13,0	8,3	7,7	9,1	9,0	8,9	9,2	9,2
<b>Непродовольственные товары</b>	<b>43,7</b>	<b>45,8</b>	<b>48,3</b>	<b>51,2</b>	<b>57,1</b>	<b>53,4</b>	<b>55,1</b>	<b>54,1</b>	<b>53,0</b>	<b>51,8</b>	<b>53,5</b>	<b>53,9</b>
Ткани	2,6	2,8	2,4	1,9	1,6	0,6	0,6	0,6	0,6	0,6	0,6	0,5
Хлопчатобумажные	0,9	0,6	0,5	0,5	0,6	0,2	0,2	0,2	0,2	0,2	0,2	0,1
Шерстяные	0,8	0,9	0,8	0,5	0,4	0,1	0,1	0,1	0,2	0,2	0,2	0,2
Шелковые	0,7	1,1	1,0	0,8	0,5	0,3	0,3	0,3	0,2	0,2	0,2	0,2
Льняные	0,2	0,2	0,1	0,1	0,1	0,0	0,0	0,0	0,0	0,0	0,0	0,0
Швейные изделия	9,0	8,5	7,7	8,5	9,7	8,2	8,9	8,5	8,5	8,4	8,6	8,4
Меха и меховые изделия	0,5	0,4	0,5	0,7	0,8	2,4	2,0	1,7	1,3	1,0	0,9	0,9
Трикотажные изделия	4,2	4,1	3,6	3,7	3,2	2,8	3,3	3,4	3,3	3,2	3,5	3,5
Чулочно-носовые изделия	1,1	0,9	1,0	0,9	1,1	0,4	0,5	0,5	0,4	0,4	0,4	0,4
Кожаная обувь	3,9	3,9	3,5	3,9	4,2	3,4	4,4	4,4	4,5	4,4	4,9	4,8
Хозяйственное мыло	0,2	0,1	0,1	0,1	0,1	0,1	0,1	0,1	0,1	0,1	0,1	0,1
Синтетические моющие средства	0,3	0,3	0,4	0,3	0,4	0,4	0,4	0,5	0,6	0,5	0,5	0,5
Туалетное мыло	0,1	0,1	0,2	0,1	0,3	0,2	0,2	0,2	0,2	0,2	0,2	0,2
Парфюмерно-косметические изделия	0,6	0,7	1,0	1,1	1,6	1,6	1,9	1,6	1,7	1,5	1,7	1,7
Табачные изделия	1,8	1,7	1,8	2,1	1,5	1,9	1,9	2,4	2,6	2,5	2,4	2,0
Спички	0,1	0,1	0,1	0,1	0,1	0,1	0,1	0,0	0,0	0,0	0,0	0,0
Часы	0,4	0,4	0,4	0,4	0,5	0,4	0,4	0,4	0,3	0,2	0,2	0,2
Телерадиотовары	1,7	1,7	1,8	2,2	3,0	2,3	2,1	1,9	2,0	2,0	1,9	1,8
Радиоприемные устройства	...	...	0,3	0,2	0,3	0,1	0,2	0,2	0,3	0,2	0,2	0,2
Магнитофоны	...	...	0,3	0,4	0,7	0,2	0,2	0,2	0,1	0,1	0,1	0,1
Телевизоры	...	...	0,8	1,0	1,1	1,1	0,8	0,8	0,9	0,8	0,8	0,8
Легковые автомобили	...	2,5	2,5	2,5	2,0	5,3	3,6	6,4	6,2	7,1	6,3	5,3
Мотоциклы и мотороллеры	...	...	0,3	0,3	0,3	0,4	0,4	0,3	0,2	0,1	0,1	0,1
Велосипеды и мопеды	...	...	0,1	0,1	0,1	0,1	0,1	0,1	0,1	0,1	0,1	0,1
Мебель	1,7	1,9	2,1	2,2	2,1	1,9	2,0	1,7	1,8	1,7	1,8	1,8
Ювелирные изделия	0,3	0,7	1,5	0,8	1,4	0,7	0,5	0,6	0,6	0,6	0,5	0,5
Строительные материалы	0,8	0,7	0,7	1,0	1,5	0,9	1,1	1,5	1,8	1,7	1,8	1,7
Медикаменты и лекарственные средства	0,6	0,6	0,6	0,7	0,7	1,3	1,7	2,3	2,5	2,9	3,0	3,1

<sup>1)</sup> До 1996 г. – товарная структура розничного товарооборота.

**19.11. ТОВАРНАЯ СТРУКТУРА ОБОРОТА РОЗНИЧНОЙ ТОРГОВЛИ ПО РЕГИОНАМ РОССИЙСКОЙ ФЕДЕРАЦИИ**

(в фактически действовавших ценах; в процентах от общего объема оборота розничной торговли региона)

	Продовольственные товары							Непродовольственные товары						
	1995	1996	1997	1998	1999	2000	2001	1995	1996	1997	1998	1999	2000	2001
<b>Российская Федерация</b>	<b>46,6</b>	<b>44,9</b>	<b>45,9</b>	<b>47,0</b>	<b>48,2</b>	<b>46,5</b>	<b>46,1</b>	<b>53,4</b>	<b>55,1</b>	<b>54,1</b>	<b>53,0</b>	<b>51,8</b>	<b>53,5</b>	<b>53,9</b>
<b>Центральный федеральный округ</b>	<b>43,3</b>	<b>40,8</b>	<b>43,0</b>	<b>44,4</b>	<b>44,8</b>	<b>42,6</b>	<b>41,8</b>	<b>56,7</b>	<b>59,2</b>	<b>57,0</b>	<b>55,6</b>	<b>55,2</b>	<b>57,4</b>	<b>58,2</b>
Белгородская область	42,7	40,1	42,9	43,6	44,9	44,6	46,0	57,3	59,9	57,1	56,4	55,1	55,4	54,0
Брянская область	56,0	54,6	51,6	52,1	54,8	51,0	50,5	44,0	45,4	48,4	47,9	45,2	49,0	49,5
Владимирская область	56,4	48,2	48,6	48,4	53,5	52,3	51,9	43,6	51,8	51,4	51,6	46,5	47,7	48,1
Воронежская область	40,0	32,3	31,4	37,3	45,0	46,6	45,9	60,0	67,7	68,6	62,7	55,0	53,4	54,1
Ивановская область	47,2	57,1	50,5	56,7	57,5	47,3	52,1	52,8	42,9	49,5	43,3	42,5	52,7	47,9
Калужская область	43,8	46,5	48,4	50,8	50,3	47,4	48,9	56,2	53,5	51,6	49,2	49,7	52,6	51,1
Костромская область	61,0	59,9	55,7	54,6	53,1	50,0	49,5	39,0	40,1	44,3	45,4	46,9	50,0	50,5
Курская область	53,1	47,3	41,4	44,6	43,0	43,2	41,3	46,9	52,7	58,6	55,4	57,0	56,8	58,7
Липецкая область	43,6	37,5	45,0	43,0	48,1	47,0	45,8	56,4	62,5	55,0	57,0	51,9	53,0	54,2
Московская область	44,9	47,5	47,5	47,3	48,0	45,4	45,2	55,1	52,5	52,5	52,7	52,0	54,6	54,8
Орловская область	50,2	46,9	48,2	45,3	43,2	43,1	44,5	49,8	53,1	51,8	54,7	56,8	56,9	55,5
Рязанская область	52,5	41,9	45,4	50,5	52,0	51,7	51,4	47,5	58,1	54,6	49,5	48,0	48,3	48,6
Смоленская область	57,0	49,4	55,8	57,3	56,8	55,5	54,3	43,0	50,6	44,2	42,7	43,2	44,5	45,7
Тамбовская область	43,6	40,9	35,6	38,0	39,8	43,6	42,2	56,4	59,1	64,4	62,0	60,2	56,4	57,8
Тверская область	55,4	51,6	51,4	56,0	49,6	47,6	46,2	44,6	48,4	48,6	44,0	50,4	52,4	53,8
Тульская область	49,7	52,3	51,9	51,0	51,2	51,9	50,0	50,3	47,7	48,1	49,0	48,8	48,1	50,0
Ярославская область	47,9	48,7	49,0	50,1	52,8	51,6	50,5	52,1	51,3	51,0	49,9	47,2	48,4	49,5
г. Москва	40,2	37,7	41,3	43,0	42,9	40,4	39,5	59,8	62,3	58,7	57,0	57,1	59,6	60,5
<b>Северо-Западный федеральный округ</b>	<b>49,1</b>	<b>50,1</b>	<b>48,0</b>	<b>49,8</b>	<b>48,8</b>	<b>49,0</b>	<b>49,3</b>	<b>50,9</b>	<b>49,9</b>	<b>52,0</b>	<b>50,2</b>	<b>51,2</b>	<b>51,0</b>	<b>50,7</b>
Республика Карелия	57,3	58,8	54,5	57,8	53,2	55,1	53,0	42,7	41,2	45,5	42,2	46,8	44,9	47,0
Республика Коми	55,2	58,2	55,0	58,9	60,7	58,0	60,1	44,8	41,8	45,0	41,1	39,3	42,0	39,9



	Продовольственные товары							Непродовольственные товары						
	1995	1996	1997	1998	1999	2000	2001	1995	1996	1997	1998	1999	2000	2001
Архангельская область	50,7	53,2	52,3	51,9	55,4	53,9	54,1	49,3	46,8	47,7	48,1	44,6	46,1	45,9
в том числе Ненецкий автономный округ	53,8	61,9	66,9	70,2	52,8	67,9	67,3	46,2	38,1	33,1	29,8	47,2	32,1	32,7
Вологодская область	62,8	62,8	55,9	55,9	57,5	63,6	63,5	37,2	37,2	44,1	44,1	42,5	36,4	36,5
Калининградская область	52,0	50,7	41,9	48,0	43,2	45,1	44,6	48,0	49,3	58,1	52,0	56,8	54,9	55,4
Ленинградская область	52,7	54,4	47,1	51,6	59,2	56,2	61,4	47,3	45,6	52,9	48,4	40,8	43,8	38,6
Мурманская область	60,6	58,3	57,0	59,0	55,3	55,3	54,4	39,4	41,7	43,0	41,0	44,7	44,7	45,6
Новгородская область	53,0	49,0	50,5	45,8	46,0	43,8	42,0	47,0	51,0	49,5	54,2	54,0	56,2	58,0
Псковская область	56,7	56,0	56,1	59,1	58,0	56,6	58,3	43,3	44,0	43,9	40,9	42,0	43,4	41,7
г. Санкт-Петербург	40,3	41,6	41,3	42,4	40,1	40,7	39,8	59,7	58,4	58,7	57,6	59,9	59,3	60,2
<b>Южный федеральный округ</b>	<b>44,9</b>	<b>43,9</b>	<b>44,3</b>	<b>45,5</b>	<b>48,3</b>	<b>47,6</b>	<b>47,3</b>	<b>55,1</b>	<b>56,1</b>	<b>55,7</b>	<b>54,5</b>	<b>51,7</b>	<b>52,4</b>	<b>52,7</b>
Республика Адыгея	50,3	47,5	45,5	48,8	51,0	46,0	45,5	49,7	52,5	54,5	51,2	49,0	54,0	54,5
Республика Дагестан	53,1	49,4	49,4	48,2	51,7	50,4	50,4	46,9	50,6	50,6	51,8	48,3	49,6	49,6
Республика Ингушетия	31,7	43,7	28,5	54,0	54,0	54,0	68,1	68,3	56,3	71,5	46,0	46,0	46,0	31,9
Кабардино-Балкарская Республика	50,2	54,3	58,4	56,5	60,9	57,0	52,4	49,8	45,7	41,6	43,5	39,1	43,0	47,6
Республика Калмыкия	52,9	57,9	55,2	63,0	61,0	58,0	52,7	47,1	42,1	44,8	37,0	39,0	42,0	47,3
Карачаево-Черкесская Республика	36,0	38,3	42,3	50,4	45,6	39,5	44,9	64,0	61,7	57,7	49,6	54,4	60,5	55,1
Республика Северная Осетия - Аляния	42,2	41,0	42,9	45,0	47,6	47,4	48,4	57,8	59,0	57,1	55,0	52,4	52,6	51,6
Чеченская Республика	39,0	61,9	62,0	62,0	...	...	...	61,0	38,1	38,0	38,0	...	...	...
Краснодарский край	44,2	42,2	44,9	44,2	47,2	48,4	48,8	55,8	57,8	55,1	55,8	52,8	51,6	51,2
Ставропольский край	45,6	40,9	40,5	43,1	49,5	46,9	45,7	54,4	59,1	59,5	56,9	50,5	53,1	54,3
Астраханская область	57,8	47,4	47,0	46,0	47,0	45,7	46,0	42,2	52,6	53,0	54,0	53,0	54,3	54,0
Волгоградская область	39,5	47,5	43,4	47,4	48,1	49,1	46,8	60,5	52,5	56,6	52,6	51,9	50,9	53,2
Ростовская область	43,3	41,9	42,6	43,6	46,7	45,5	45,2	56,7	58,1	57,4	56,4	53,3	54,5	54,8
<b>Приволжский федеральный округ</b>	<b>49,0</b>	<b>46,9</b>	<b>46,8</b>	<b>47,5</b>	<b>51,0</b>	<b>49,4</b>	<b>49,3</b>	<b>51,0</b>	<b>53,1</b>	<b>53,2</b>	<b>52,5</b>	<b>49,0</b>	<b>50,6</b>	<b>50,7</b>
Республика Башкортостан	53,5	53,8	52,1	53,2	55,3	51,1	51,8	46,5	46,2	47,9	46,8	44,7	48,9	48,2
Республика Марий Эл	49,9	49,4	50,7	52,7	56,1	53,6	53,8	50,1	50,6	49,3	47,3	43,9	46,4	46,2
Республика Мордовия	52,1	56,2	53,2	53,6	60,7	59,3	59,6	47,9	43,8	46,8	46,4	39,3	40,7	40,4
Республика Татарстан	53,7	52,9	52,8	53,4	56,7	56,5	56,8	46,3	47,1	47,2	46,6	43,3	43,5	43,2
Удмуртская Республика	47,4	47,4	51,1	49,6	59,3	51,2	51,9	52,6	52,6	48,9	50,4	40,7	48,8	48,1
Чувашская Республика	62,2	52,2	45,6	49,2	52,4	49,0	47,6	37,8	47,8	54,4	50,8	47,6	51,0	52,4
Кировская область	55,2	52,8	50,7	51,0	52,9	54,9	54,7	44,8	47,2	49,3	49,0	47,1	45,1	45,3
Нижегородская область	49,4	45,6	47,9	48,0	48,2	48,2	50,9	50,6	54,4	52,1	52,0	51,8	51,8	49,1
Оренбургская область	49,9	53,3	49,5	48,3	50,1	50,7	49,1	50,1	46,7	50,5	51,7	49,9	49,3	50,9
Пензенская область	44,6	45,5	48,2	49,6	48,7	48,8	49,1	55,4	54,5	51,8	50,4	51,3	51,2	50,9
Пермская область	45,9	46,3	50,4	48,7	52,1	50,6	50,7	54,1	53,7	49,6	51,3	47,9	49,4	49,3
в том числе Коми-Пермяцкий автономный округ	74,0	68,0	62,4	64,6	71,8	59,5	63,1	26,0	32,0	37,6	35,4	28,2	40,5	36,9
Самарская область	43,5	34,0	38,0	39,1	45,9	45,0	43,6	56,5	66,0	62,0	60,9	54,1	55,0	56,4
Саратовская область	44,5	55,8	43,5	52,4	48,5	43,4	42,4	55,5	44,2	56,5	47,6	51,5	56,6	57,6
Ульяновская область	44,4	35,1	33,5	34,5	45,9	43,0	40,6	55,6	64,9	66,5	65,5	54,1	57,0	59,4
<b>Уральский федеральный округ</b>	<b>47,1</b>	<b>47,2</b>	<b>49,1</b>	<b>51,5</b>	<b>55,0</b>	<b>51,6</b>	<b>50,5</b>	<b>52,9</b>	<b>52,8</b>	<b>50,9</b>	<b>48,5</b>	<b>45,0</b>	<b>48,4</b>	<b>49,5</b>
Курганская область	49,4	45,3	46,0	51,4	51,1	51,0	50,6	50,6	54,7	54,0	48,6	48,9	49,0	49,4
Свердловская область	52,0	50,6	51,9	52,0	51,4	51,9	51,3	48,0	49,4	48,1	48,0	48,6	48,1	48,7
Тюменская область	43,2	46,7	50,0	53,8	60,0	51,3	47,4	56,8	53,3	50,0	46,2	40,0	48,7	52,6
в том числе:														
Ханты-Мансийский автономный округ	39,1	48,9	53,4	58,6	61,5	52,7	47,0	60,9	51,1	46,6	41,4	38,5	47,3	53,0
Ямало-Ненецкий автономный округ	49,1	50,5	51,5	60,9	58,7	54,6	48,9	50,9	49,5	48,5	39,1	41,3	45,4	51,1
Челябинская область	44,7	42,5	43,8	46,2	52,4	51,6	54,2	55,3	57,5	56,2	53,8	47,6	48,4	45,8
<b>Сибирский федеральный округ</b>	<b>49,6</b>	<b>47,5</b>	<b>48,9</b>	<b>49,7</b>	<b>49,7</b>	<b>47,9</b>	<b>48,2</b>	<b>50,4</b>	<b>52,5</b>	<b>51,1</b>	<b>50,3</b>	<b>50,3</b>	<b>52,1</b>	<b>51,8</b>
Республика Алтай	47,3	53,5	49,8	57,1	58,8	55,4	55,2	52,7	46,5	50,2	42,9	41,2	44,6	44,8
Республика Бурятия	51,7	53,2	48,9	51,9	51,6	52,0	53,0	48,3	46,8	51,1	48,1	48,4	48,0	47,0
Республика Тыва	46,1	55,5	50,8	58,8	59,9	59,7	58,7	53,9	44,5	49,2	41,2	40,1	40,3	41,3
Республика Хакасия	32,3	40,2	34,1	49,9	54,4	53,2	56,7	67,7	59,8	65,9	50,1	45,6	46,8	43,3
Алтайский край	45,3	46,7	46,1	46,9	48,6	46,2	46,0	54,7	53,3	53,9	53,1	51,4	53,8	54,0
Красноярский край	53,3	53,3	52,6	53,6	56,0	53,8	52,6	46,7	46,7	47,4	46,4	44,0	46,2	47,4
в том числе:														
Таймырский (Долгано-Ненецкий) автономный округ	74,3	77,1	75,2	75,3	79,1	77,4	77,6	25,7	22,9	24,8	24,7	20,9	22,6	22,4
Эвенкийский автономный округ	65,6	65,3	64,6	65,5	73,0	76,2	76,1	34,4	34,7	35,4	34,5	27,0	23,8	23,9
Иркутская область	45,0	42,7	42,4	40,8	41,0	41,0	41,6	55,0	57,3	57,6	59,2	59,0	59,0	58,4
в том числе Усть-Ордынский Бурятский автономный округ	58,2	50,1	43,0	52,7	63,5	59,9	56,6	41,8	49,9	57,0	47,3	36,5	40,1	43,4
Кемеровская область	56,6	52,9	57,2	56,0	54,5	49,9	49,6	43,4	47,1	42,8	44,0	45,5	50,1	50,4
Новосибирская область	47,0	46,2	52,7	53,9	47,4	45,9	49,0	53,0	53,8	47,3	46,1	52,6	54,1	51,0
Омская область	54,9	44,5	44,5	44,9	52,9	49,1	47,2	45,1	55,5	55,5	55,1	47,1	50,9	52,8
Томская область	45,2	44,6	48,4	54,8	48,5	45,4	45,3	54,8	55,4	51,6	45,2	51,5	54,6	54,7
Читинская область	36,7	33,3	31,6	33,0	35,8	42,0	40,8	63,3	66,7	68,4	67,0	64,2	58,0	59,2
в том числе Агинский Бурятский автономный округ	31,9	30,3	27,5	29,9	35,9	37,6	39,1	68,1	69,7	72,5	70,1	64,1	62,4	60,9
<b>Дальневосточный федеральный округ</b>	<b>52,2</b>	<b>51,4</b>	<b>52,0</b>	<b>53,0</b>	<b>54,5</b>	<b>53,6</b>	<b>52,2</b>	<b>47,8</b>	<b>48,6</b>	<b>48,0</b>	<b>47,0</b>	<b>45,5</b>	<b>46,4</b>	<b>47,8</b>
Республика Саха (Якутия)	51,7	50,1	53,1	56,5	59,4	56,2	53,6	48,3	49,9	46,9	43,5	40,6	43,8	46,4
Приморский край	47,1	45,8	42,7	43,3	43,6	46,5	43,7	52,9	54,2	57,3	56,7	56,4	53,5	56,3
Хабаровский край	55,0	53,4	54,0	55,1	57,5	55,4	56,9	45,0	46,6	46,0	44,9	42,5	44,6	43,1
Амурская область	52,8	56,1	54,9	58,0	60,6	60,0	59,1	47,2	43,9	45,1	42,0	39,4	40,0	40,9
Камчатская область	61,0	58,8	58,1	58,2	55,1	53,6	53,0	39,0	41,2	41,9	41,8	44,9	46,4	47,0
в том числе Корякский автономный округ	74,4	73,5	79,9	79,8	80,6	76,1	76,0	25,6	26,5	20,1	20,2	19,4	23,9	24,0
Магаданская область	65,5	62,2	61,5	64,1	64,8	62,0	62,4	34,5	37,8	38,5	35,9	35,2	38,0	37,6
Сахалинская область	48,7	46,3	56,4	50,4	55,3	53,7	53,7	51,3	53,7	43,6	49,6	44,7	46,3	46,3
Еврейская автономная область	32,9	30,8	42,6	50,7	54,1	48,6	43,4	67,1	69,2					

**19.12. ИНДЕКСЫ ФИЗИЧЕСКОГО ОБЪЕМА ПРОДАЖИ ПОТРЕБИТЕЛЬСКИХ ТОВАРОВ**  
 (1990=100)

	1991	1995	1996	1997	1998	1999	2000	2001	2001 в процен- тах к 2000
<b>Все товары</b>	<b>95</b>	<b>91</b>	<b>91</b>	<b>96</b>	<b>93</b>	<b>87</b>	<b>95</b>	<b>105</b>	<b>111</b>
<b>Продовольственные товары</b>	<b>98</b>	<b>87</b>	<b>86</b>	<b>91</b>	<b>90</b>	<b>84</b>	<b>90</b>	<b>97</b>	<b>107</b>
Мясо и мясопродукты	98	75	81	83	74	67	71	77	108
Рыба и рыбопродукты	79	75	89	96	94	88	95	96	101
Животное масло	90	69	73	73	65	62	65	71	110
Растительные масла	86	158	159	185	180	200	212	230	108
Маргариновая продукция	59	44	43	48	47	45	44	50	115
Цельномолочная продукция	103	33	41	40	40	36	37	37	100,4
Сыры жирные (включая брынзу)	79	93	109	120	133	115	147	165	112
Яйца	100	64	58	58	58	58	62	62	101
Сахар	72	54	56	62	53	56	56	58	104
Кондитерские изделия	88	78	73	76	75	66	71	80	113
Хлеб и хлебобулочные изделия	108	62	60	62	64	64	62	64	102
Мука	89	104	109	107	122	126	124	124	100,2
Чай	91	98	100	101	93	84	98	114	116
Картофель	94	106	103	105	110	88	102	115	112
Овощи	82	97	96	86	76	66	81	82	100,5
Плоды, ягоды, виноград	85	87	100	93	78	50	61	64	106
Алкогольные напитки	104	146	112	119	118	122	123	142	116
<b>Непродовольственные товары</b>	<b>93</b>	<b>92</b>	<b>94</b>	<b>98</b>	<b>93</b>	<b>88</b>	<b>97</b>	<b>110</b>	<b>114</b>
Хлопчатобумажные ткани	65	28	29	32	26	27	30	22	73
Шерстяные ткани	75	65	59	60	66	69	75	71	95
Шелковые ткани	77	98	83	75	73	62	50	42	85
Швейные изделия	88	101	92	90	90	86	89	95	107
Трикотажные изделия	93	148	157	164	164	152	167	181	108
Чулочно-носочные изделия	59	49	48	51	44	37	43	48	113
Кожаная обувь	89	91	106	110	108	99	108	117	108
Хозяйственное мыло	76	76	72	73	66	62	73	89	122
Синтетические моющие средства	79	47	50	67	64	48	55	66	121
Туалетное мыло	61	67	74	92	79	64	73	85	116
Парфюмерно-косметические изделия	84	157	176	158	139	106	127	154	121
Часы	102	105	93	86	72	42	48	51	106
Радиоприемные устройства	101	61	56	52	53	37	41	46	112
Магнитофоны	102	77	48	49	21	22	25	28	114
Телевизоры	105	88	65	66	57	44	50	58	115
Холодильники и морозильники	101	88	67	69	62	69	72	84	117
Мотоциклы и мотороллеры	105	110	87	74	39	18	18	19	103
Легковые автомобили	81	132	100	160	119	106	105	101	96
Велосипеды и мопеды	102	80	60	50	47	34	42	49	117
Мебель	100	85	83	76	63	58	67	78	115
Ювелирные изделия	122	102	87	108	103	84	89	104	117
Строительные материалы	80	35	35	49	51	54	55	56	103
Табачные изделия	130	214	188	186	141	127	150	157	104
Медикаменты и лекарственные средства	98	79	79	110	112	105	121	148	122

**19.13. ПРОДАЖА ПРОДУКТОВ ПИТАНИЯ**

	1970	1975	1980	1985	1990	1995	1996	1997	1998	1999	2000	2001
Мясо и птица, тыс.т	...	...	3153	4034	4741	3108	3257	3433	2925	2493	2642	2984
Колбасные изделия, тыс.т	...	...	1582	1662	2131	1771	2022	1976	1974	1904	1982	2129
Мясные консервы, млн. условных банок	...	...	310	613	891	1245	949	788	599	551	442	428
Животное масло, тыс.т	551	652	731	862	987	473	442	438	389	370	388	426
Растительные масла, тыс.т	311	329	370	404	446	427	429	499	485	539	571	619
Сыры жирные (включая брынзу), млн.т	0,2	0,3	0,4	0,4	0,4	0,2	0,3	0,3	0,3	0,3	0,3	0,4
Яйца, млрд.шт.	11,7	21,2	26,2	30,1	29,5	19,5	20,6	20,2	20,4	20,3	21,6	21,8
Сахар, тыс.т	3851	4124	4339	4210	4177	2585	2647	2912	2472	2623	2623	2733
Кондитерские изделия, тыс.т	1637	1921	2251	2101	2894	1427	1212	1248	1226	1084	1158	1306
Чай, тыс.т	...	...	93	127	239	248	211	212	196	178	207	240
Хлебные продукты (хлеб и макаронные изделия в пересчете на муку, мука, крупа и бобовые), млн.т	17,1	17,8	18,5	18,4	18,9	13,8	12,7	12,8	13,2	13,0	12,3	12,5
Картофель, тыс.т	3518	4347	5016	5178	4566	4840	4695	4790	5010	4765	5560	6227
Овощи, тыс.т	4018	4796	6494	7133	6238	6051	5988	5335	4759	5064	6228	6259
Плоды, ягоды, виноград, тыс.т	1453	1536	1615	2227	3000	2610	3001	2788	2342	2115	2567	2729





**19.14. ПРОДАЖА АЛКОГОЛЬНЫХ НАПИТКОВ, ПИВА И ТАБАЧНЫХ ИЗДЕЛИЙ**

	1970	1975	1980	1985	1990	1995	1996	1997	1998	1999	2000	2001
<b>Алкобольные напитки и пиво</b>												
В абсолютном алкоболе:												
всего, млн. дкл	110,6	133,0	145,9	126,3	79,8	139,9	107,6	112,8	111,7	115,1	117,5	120,3
на душу населения, л	8,48	9,91	10,52	8,81	5,38	9,45	7,28	7,65	7,60	7,87	8,07	8,31
В натуральном выражении, млн. дкл:												
водка и ликероводочные изделия	164,7	187,9	207,2	168,7	133,5	284,8	206,3	214,7	217,5	223,5	214,6	209,1
виноградные и плодовые вина	193,1	257,7	274,7	243,3	90,3	64,5	61,9	63,0	51,5	50,2	52,3	56,1
коньяки	4,1	2,7	5,2	4,9	8,5	5,7	4,5	3,7	3,9	3,6	4,1	4,5
шампанские и игристые вина	3,9	5,4	7,6	11,0	10,9	21,2	21,6	21,9	17,3	16,4	18,3	18,5
пиво	244,4	308,7	334,6	356,3	307,2	358,0	355,0	411,7	408,2	451,1	524,6	634,6
<b>Табачные изделия</b>												
Всего, млрд. шт.	208,0	228,2	248,5	249,3	245,8	207,0	206,0	218,9	257,5	301,1	355,4	370,9
На душу населения, тыс. шт.	1,6	1,7	1,8	1,7	1,7	1,4	1,4	1,5	1,8	2,1	2,4	2,6

**19.15. ПРОДАЖА ОСНОВНЫХ ПОТРЕБИТЕЛЬСКИХ ТОВАРОВ ДЛИТЕЛЬНОГО ПОЛЬЗОВАНИЯ**  
(тысяч штук)

	1970	1975	1980	1985	1990	1995	1996	1997	1998	1999	2000	2001
Телевизоры	3208	3537	3653	4531	4968	4352	3250	3296	2812	2205	2483	2863
в том числе цветного изображения	...	...	950	2191	3279	3366	2665	2625	2239	1756	1981	2274
Радиоприемные устройства	3473	4202	3614	3529	4966	3045	2790	2595	2644	1817	2051	2305
Магнитофоны	550	1312	1685	2538	4032	3087	1950	1977	862	875	995	1135
Холодильники и морозильники	2038	2698	2776	2334	2842	2496	1904	1961	1761	1951	2039	2386
Стиральные машины	2691	1892	2126	2400	3741	3130	2510	2558	1752	1200	1387	1639
Электропылесосы	634	1241	1756	1929	2891	2043	1811	1780	1292	1309	1512	1722
Часы, млн. шт.	16,4	19,2	22,6	26,2	37,8	39,7	35,2	32,4	27,1	15,8	18,0	19,1
Легковые автомобили	67	541	624	743	971	1279	969	1550	1156	1025	1020	978
Мотоциклы и мотороллеры	489	591	678	661	810	889	702	597	312	144	145	150
Велосипеды и мопеды	2339	2268	2301	2465	2976	2386	1789	1485	1393	1003	1240	1456

**19.16. СТРУКТУРА ТОВАРНЫХ РЕСУРСОВ ДЛЯ ОБЕСПЕЧЕНИЯ ОБОРОТА РОЗНИЧНОЙ ТОРГОВЛИ**  
(в фактически действовавших ценах; в процентах к итогу)

Годы	Товарные ресурсы оборота розничной торговли - всего	в том числе за счет		Годы	Товарные ресурсы оборота розничной торговли - всего	в том числе за счет	
		собственного производства	поступлений по импорту			собственного производства	поступлений по импорту
1991	100	86	14	1998	100	52	48
1995	100	46	54	1999	100	59	41
1996	100	48	52	2000	100	60	40
1997	100	51	49	2001	100	59	41



**19.17. КАЧЕСТВО ОТЕЧЕСТВЕННЫХ И ИМПОРТНЫХ ТОВАРОВ, ПОСТУПИВШИХ НА ПОТРЕБИТЕЛЬСКИЙ РЫНОК<sup>1)</sup>**

	Забраковано и снижено в сортности, в процентах от общего объема проинспектированных товаров											
	1995		1997		1998		1999		2000		2001	
	отечественных товаров	импортных товаров	отечественных товаров	импортных товаров	отечественных товаров	импортных товаров	отечественных товаров	импортных товаров	отечественных товаров	импортных товаров	отечественных товаров	импортных товаров
<b>Продовольственные товары</b>												
Мясо всех видов	11,3	17,3	15,2	16,8	9,2	41,7	7,1	70,1	8,2	53,5	11,9	26,9
Мясо птицы	32,3	20,3	38,9	34,2	24,7	13,3	21,9	34,4	31,0	25,8	7,9	24,2
Рыба, рыбопродукты и сельдь	24,0	54,9	47,0	34,1	43,9	65,5	24,7	59,9	28,5	36,2	33,5	42,6
Консервы мясные и мясорастительные	17,5	59,1	13,8	52,6	27,1	42,0	56,1	62,7	62,1	71,9	23,9	28,5
Макаронные изделия	7,7	10,5	9,5	7,7	13,7	27,5	23,5	29,4	26,2	31,9	19,6	42,6
Крупа и бобовые	27,5	81,6	21,8	43,1	25,8	38,5	17,2	30,4	39,2	49,9	19,2	74,4
Мука	13,5	37,5	14,8	5,4	34,3	4,2	20,7	8,0	36,2	10,3	17,7	96,4
Кондитерские изделия	10,6	31,6	12,9	12,5	15,9	6,1	14,8	14,5	17,1	21,4	17,8	22,5
Сливочное и топленое масло	16,4	56,1	22,3	55,7	22,8	28,6	16,9	71,7	23,9	13,7	22,5	39,8
Растительные масла	21,4	22,4	30,6	24,6	28,0	43,6	35,2	31,4	32,5	18,1	15,9	68,1
Маргарин, майонез	15,6	32,9	28,0	41,0	9,1	31,5	24,0	34,0	22,6	37,3	25,3	15,1
Сыры всех видов	18,4	27,2	16,1	24,0	17,3	40,0	21,1	34,5	21,9	27,1	26,0	28,9
<b>Алкогольные напитки и пиво:</b>												
водка и ликероводочные изделия	21,6	55,8	45,1	41,1	21,6	19,4	14,5	61,4	10,2	35,7	13,5	74,7
вино виноградное и плодово-ягодное	37,5	46,0	14,0	43,4	20,2	25,6	19,7	24,2	21,1	11,9	22,4	5,2
коньяк	30,8	62,8	23,2	50,6	27,9	23,2	4,8	28,9	2,3	20,1	13,2	13,3
шампанское	20,0	52,5	17,9	30,9	7,7	33,4	9,9	18,1	11,2	40,4	1,8	14,1
пиво	12,4	33,1	23,1	23,3	17,1	28,8	19,6	18,4	17,2	26,6	20,4	48,5
<b>Непродовольственные товары</b>												
Парфюмерно-косметические товары	34,3	41,6	43,8	33,9	47,4	34,8	25,7	26,8	42,1	48,9	10,8	38,7
Лакокрасочная продукция	41,9	52,7	46,9	55,9	31,7	49,9	54,0	38,9	52,3	46,7	47,7	34,8
Швейные изделия	62,1	47,3	38,0	34,9	39,7	33,6	44,6	44,0	51,1	56,0	47,5	56,8
Бельевой трикотаж	26,2	41,2	37,7	41,9	43,1	47,6	23,8	54,5	63,9	48,0	30,1	61,2
Верхний трикотаж	33,5	28,7	35,9	35,6	50,8	46,0	24,7	44,8	46,4	62,8	50,5	59,5
Автомобили	28,8	24,3	21,9	14,3	13,1	13,6	46,1	37,1	27,5	9,5	15,6	23,8
Кожаная обувь	27,4	34,9	33,2	32,7	26,4	37,8	31,3	37,3	40,5	47,7	30,6	49,9
Телевизоры и видеоманитофоны	30,3	31,7	19,0	11,6	17,5	16,5	80,4	26,5	28,7	28,0	17,3	28,9
Мебель	39,4	26,7	31,0	44,5	43,3	49,3	41,7	50,4	46,1	40,9	44,4	39,1
Радиоаппаратура	29,6	39,6	18,4	28,4	61,4	27,5	38,5	28,6	23,1	36,2	27,8	43,3
Стиральные машины	79,1	53,8	7,9	26,1	18,5	17,6	41,9	21,1	25,9	33,5	15,8	22,5
Холодильники	28,9	19,8	10,3	12,0	89,4	20,0	14,9	24,8	20,7	19,7	14,9	21,5

<sup>1)</sup> По данным Департамента госторинспекции, внутренней торговли и общественного питания Минэкономразвития России.

**19.18. ОБОРОТ ОБЩЕСТВЕННОГО ПИТАНИЯ**

Годы	Млн. руб. (до 1998 г. – млрд. руб.; в фактически действовавших ценах)	В процентах (в сопоставимых ценах)			
		к 1985	к 1990	к 1995	к предыдущему году
1985	15,8	100			100,8
1990	20,2	117,8	100		106,4
1995	19005	41,2	35,0	100	78,7
1996	27405	42,6	36,2	103,4	103,4
1997	30452	42,0	35,7	102,0	98,6
1998	35799	39,8	33,8	96,6	94,7
1999	59419	34,5	29,3	83,7	86,6
2000	80409	37,4	31,7	90,8	108,5
2001	111600	40,3	34,2	97,9	107,8



**19.19. ОСНОВНЫЕ ПОКАЗАТЕЛИ ДЕЯТЕЛЬНОСТИ ОРГАНИЗАЦИЙ И ПРЕДПРИЯТИЙ РОЗНИЧНОЙ ТОРГОВЛИ И ОБЩЕСТВЕННОГО ПИТАНИЯ**

	Розничная торговля				Общественное питание			
	1998	1999	2000	2001	1998	1999	2000	2001
	<b>Крупные и средние организации</b>							
Число организаций <sup>1)</sup> (на конец года), тыс.	26,3	25,9	25,5	25,2	3,9	3,7	3,7	3,8
Среднесписочная численность работников, тыс. человек	1207	1097	1033	1000	209	189	181	181
Среднемесячная номинальная начисленная заработная плата работников, руб.	879,8	1201,1	1648,8	2408,4	776,9	1077,8	1557,8	2300,3
Оборот розничной торговли (общественного питания) (в фактически действовавших ценах), млн. руб.	211034	295447	381230	495598	13714	22322	32486	42232
Инвестиции в основной капитал (в фактически действовавших ценах), млн. руб.	1498	2845	6021	6935	628	807	1291	1567
	<b>Малые предприятия</b>							
Число предприятий (на конец года), тыс.	126,0	128,2	126,3	122,2	11,8	11,6	11,8	11,1
Среднесписочная численность работников, тыс. человек	887,5	883,3	857,5	841,6	108,2	113,2	111,5	99,3
Оборот розничной торговли (общественного питания) (в фактически действовавших ценах), млн. руб.	237549	332569	429131	562161	5349	7934	10314	12909
Инвестиции в основной капитал (в фактически действовавших ценах), млн. руб.	1494	805	830	2282	105	23	211	52

<sup>1)</sup> Данные приведены на основе Генеральной совокупности объектов статистического наблюдения, включающей фактически действовавшие юридические лица, их представительства и филиалы.

**19.20. ФИНАНСОВЫЕ ПОКАЗАТЕЛИ ДЕЯТЕЛЬНОСТИ ОРГАНИЗАЦИЙ РОЗНИЧНОЙ ТОРГОВЛИ И ОБЩЕСТВЕННОГО ПИТАНИЯ<sup>1)</sup>**  
(в фактически действовавших ценах)

	Розничная торговля						Общественное питание					
	1996	1997	1998	1999	2000	2001	1996	1997	1998	1999	2000	2001
Валовой доход, млн. руб. (до 1998 г. – млрд. руб.)	34151,0	34886,9	37657,2	48447,7	58867,9	97362,4	4546,9	4652,9	4739,9	7573,6	10591,5	16231,0
Издержки обращения:												
млн. руб. (до 1998 г. – млрд. руб.)	29743,6	31314,2	33116,0	42141,5	52980,4	83417,1	4755,2	4923,0	4805,0	6915,2	9670,0	17478,0
в процентах к валовому доходу	87,1	89,8	87,9	87,0	90,0	85,7	104,6	105,8	101,4	91,3	91,3	107,7

<sup>1)</sup> По основному виду деятельности. Без субъектов малого предпринимательства.

**19.21. СТРУКТУРА ИЗДЕРЖЕК ОБРАЩЕНИЯ ОРГАНИЗАЦИЙ РОЗНИЧНОЙ ТОРГОВЛИ И ОБЩЕСТВЕННОГО ПИТАНИЯ<sup>1)</sup>**  
(в фактически действовавших ценах; в процентах)

	Розничная торговля									Общественное питание						
	1993	1995	1996	1997	1998	1999	2000	2001	1993	1995	1996	1997	1998	1999	2000	2001
<b>Издержки обращения</b>	<b>100</b>	<b>100</b>	<b>100</b>	<b>100</b>	<b>100</b>	<b>100</b>	<b>100</b>	<b>100</b>	<b>100</b>	<b>100</b>	<b>100</b>	<b>100</b>	<b>100</b>	<b>100</b>	<b>100</b>	<b>100</b>
в том числе:																
материальные затраты	14,9	20,8	17,9	16,7	16,4	16,4	17,2	23,5	17,2	22,5	17,7	17,7	18,5	19,4	23,2	37,6
из них на топливо и электроэнергию	2,8	4,6	5,8	5,9	5,6	5,0	5,2	5,8	6,4	8,3	7,6	7,8	6,9	5,3	4,0	3,9
затраты на оплату труда	29,8	30,9	33,9	35,4	35,1	33,7	34,0	34,1	46,0	40,0	37,0	38,3	38,3	32,7	33,5	28,7
отчисления на социальные нужды	7,9	9,2	11,9	12,6	12,2	10,7	9,5	7,5	13,0	13,2	13,2	13,7	13,7	10,7	8,8	5,7
амортизация основных фондов	0,4	3,1	4,7	4,3	4,0	2,9	2,5	2,6	0,6	3,4	5,4	4,6	3,7	2,6	2,7	2,4
прочие затраты	47,0	36,0	31,6	31,0	32,2	36,3	36,7	32,2	23,2	20,6	26,7	25,7	25,9	34,6	31,8	25,6
из них:																
отчисления во внебюджетные фонды	2,7	2,4	1,0	1,2	1,1	1,0	1,1	0,5	2,5	2,1	1,1	1,2	1,1	1,3	1,0	0,2
обязательные страховые платежи	2,3	1,1	0,8	0,8	0,8	0,8	0,6	0,5	2,0	1,2	0,7	0,8	0,7	1,0	1,2	1,7
арендная плата	2,6	4,4	3,6	4,6	5,3	6,7	7,3	6,7	2,5	3,0	2,7	3,1	3,8	5,0	5,2	3,5
проценты по кредитам банков	22,5	11,4	6,1	3,0	2,7	2,6	2,1	1,7	5,9	2,8	3,7	1,5	1,5	1,7	1,6	1,6
оплата услуг сторонних организаций	5,0	6,1	7,7	8,6	8,7	8,9	9,2	9,0	2,6	3,4	5,1	5,6	5,7	6,9	6,8	4,9

<sup>1)</sup> Без субъектов малого предпринимательства.



**ОПТОВАЯ ТОРГОВЛЯ**

**19.22. ОБОРОТ ОПТОВОЙ ТОРГОВЛИ**

	Млрд. руб. (в фактически действовавших ценах)		В процентах к предыдущему году (в сопоставимых ценах)	
	2000	2001	2000	2001
Оборот оптовой торговли – всего	4331,2	5542,9	144,5	105,8
в том числе организаций оптовой торговли	3212,2	4277,7	154,8	110,1
из них оптовой торговли:				
продукцией производственно-технического назначения	478,6	663,0	113,5	114,5
потребительскими товарами	2733,6	3614,7	164,7	109,3

**19.23. ОБОРОТ ОПТОВОЙ ТОРГОВЛИ ПО РЕГИОНАМ РОССИЙСКОЙ ФЕДЕРАЦИИ**

(в фактически действовавших ценах)

	Оборот оптовой торговли			в том числе оборот организаций оптовой торговли		
	млн. руб.		2001 в процентах к 2000 (в сопоставимых ценах)	млн. руб.		2001 в процентах к 2000 (в сопоставимых ценах)
	2000	2001		2000	2001	
<b>Российская Федерация, млрд. руб.</b>	<b>4331,2</b>	<b>5542,9</b>	<b>105,8</b>	<b>3212,2</b>	<b>4277,7</b>	<b>110,1</b>
<b>Центральный федеральный округ</b>	<b>2147518,3</b>	<b>2708532,3</b>	<b>102,7</b>	<b>1607447,8</b>	<b>2175676,9</b>	<b>110,1</b>
Белгородская область	21420,3	25324,9	101,0	15093,7	16819,8	95,2
Брянская область	16346,1	18858,9	98,6	12405,8	14661,3	101,0
Владимирская область	12588,1	15278,8	105,0	7384,8	10089,9	118,2
Воронежская область	34068,5	39615,7	98,7	22520,8	22491,8	84,8
Ивановская область	11563,1	14441,7	104,1	8621,4	10859,7	105,0
Калужская область	8245,4	11036,0	111,0	5900,6	6589,0	92,6
Костромская область	6606,3	10573,1	136,3	4803,8	7905,5	140,2
Курская область	18543,1	23031,2	103,5	11975,9	15346,5	106,8
Липецкая область	20925,6	24288,0	112,2	14020,1	16867,2	116,3
Московская область	91380,7	103495,0	91,9	68304,7	69570,8	82,7
Орловская область	19316,2	22849,2	99,9	15884,4	19482,7	99,9
Рязанская область	19926,9	26539,3	108,6	16924,4	22032,8	106,2
Смоленская область	10883,2	12777,4	93,0	9482,2	10689,0	89,3
Тамбовская область	12145,0	15064,0	104,0	9442,8	11361,1	100,9
Тверская область	12527,8	20796,9	134,2	7811,4	13771,2	142,5
Тульская область	13761,7	23996,5	144,3	11126,1	20386,8	151,6
Ярославская область	37014,3	61405,5	140,5	31181,9	54718,8	148,6
г. Москва	1780256,1	2239160,3	101,8	1334563,0	1832032,9	111,1
<b>Северо-Западный федеральный округ</b>	<b>396008,1</b>	<b>523292,8</b>	<b>109,7</b>	<b>296391,5</b>	<b>397064,4</b>	<b>111,1</b>
Республика Карелия	8576,3	8897,4	89,6	6036,2	6445,1	92,2
Республика Коми	14379,5	19713,0	106,9	9145,6	13752,0	117,3
Архангельская область	23295,8	37440,2	160,9	21825,0	32468,7	149,0
в том числе Ненецкий автономный округ	222,7	348,4	186,0	67,4	156,5	в 2,8 п.
Вологодская область	27462,9	31885,5	104,5	12023,3	25573,4	191,4
Калининградская область	10871,1	13561,3	102,9	6843,1	10831,1	130,5
Ленинградская область	15622,1	23417,1	123,2	8821,1	13732,9	127,9
Мурманская область	19346,5	24419,5	123,4	14438,8	16685,3	113,0
Новгородская область	13066,3	16942,5	104,9	9722,4	12877,0	107,2
Псковская область	8604,1	12819,4	118,9	6471,0	11048,3	136,3
г. Санкт-Петербург	254783,4	334197,0	105,7	201065,0	253650,5	101,6
<b>Южный федеральный округ</b>	<b>250900,8</b>	<b>348776,6</b>	<b>111,4</b>	<b>187407,1</b>	<b>261489,1</b>	<b>111,5</b>
Республика Адыгея	2575,8	2378,7	76,8	1912,9	1681,4	73,1
Республика Дагестан	952,0	999,4	92,4	627,4	615,5	86,4
Республика Ингушетия	99,7	206,7	164,7	12,0	31,8	210,9
Кабардино-Балкарская Республика	2085,1	2161,1	83,0	1314,6	1099,9	67,0
Республика Калмыкия	699,5	1505,1	94,3	577,6	1204,5	91,4
Карачаево-Черкесская Республика	1491,1	2224,0	122,5	832,0	1236,8	122,1
Республика Северная Осетия - Алания	482,9	1291,2	228,9	259,7	1021,8	в 3,4 п.
Чеченская Республика	-	-	-	-	-	-
Краснодарский край	71226,1	93610,1	104,2	45789,2	63621,7	110,2
Ставропольский край	24064,8	32178,2	113,3	16252,6	22006,0	114,7
Астраханская область	9291,8	12200,5	108,6	7650,5	7938,2	85,8
Волгоградская область	38049,6	54471,7	124,1	26803,0	39841,4	128,8
Ростовская область	99882,4	145549,9	112,9	85375,5	121190,2	110,0



	Оборот оптовой торговли			в том числе оборот организаций оптовой торговли		
	млн. руб.		2001 в процентах к 2000 (в сопоставимых ценах)	млн. руб.		2001 в процентах к 2000 (в сопоставимых ценах)
	2000	2001		2000	2001	
<b>Приволжский федеральный округ</b>	<b>614904,3</b>	<b>808353,1</b>	<b>106,7</b>	<b>392275,3</b>	<b>511736,2</b>	<b>108,4</b>
Республика Башкортостан	88884,8	94395,4	83,6	67046,9	71980,9	84,6
Республика Марий Эл	7525,3	9483,5	98,8	5352,8	7220,3	105,7
Республика Мордовия	5817,9	7988,7	121,2	3030,2	5155,6	150,2
Республика Татарстан	68423,6	109953,9	114,1	27986,1	35895,2	115,1
Удмуртская Республика	34871,1	64666,4	154,6	25208,0	35912,6	118,8
Чувашская Республика	14361,4	17232,7	98,8	10565,2	13097,5	102,1
Кировская область	20526,3	25945,3	107,4	16808,1	21447,1	108,4
Нижегородская область	76334,0	104554,2	118,7	53561,6	80300,8	129,9
Оренбургская область	31482,0	25310,4	69,6	23908,7	17387,0	63,0
Пензенская область	12557,4	16839,2	110,1	8212,1	10017,3	100,1
Пермская область	77023,2	78292,3	84,8	50920,8	59699,2	97,8
в том числе Коми-Пермяцкий автономный округ	64,8	144,3	192,0	10,8	67,5	в 5,4 р.
Самарская область	122313,1	163548,9	110,2	67737,0	97494,4	118,6
Саратовская область	37381,6	68026,4	146,7	22551,8	43310,3	154,9
Ульяновская область	17402,8	22115,9	100,5	9385,9	12817,9	108,0
<b>Уральский федеральный округ</b>	<b>322793,6</b>	<b>407735,3</b>	<b>108,9</b>	<b>238835,7</b>	<b>311932,8</b>	<b>112,4</b>
Курганская область	7106,8	8656,1	104,7	4723,1	6101,9	106,1
Свердловская область	143709,8	197031,6	117,2	124173,4	171377,2	118,0
Тюменская область	63862,0	89754,4	117,3	39394,1	49531,4	104,9
в том числе:						
Ханты-Мансийский автономный округ	39747,8	55497,1	117,9	27944,1	34043,8	102,9
Ямало-Ненецкий автономный округ	5545,8	7996,8	120,8	1626,9	1887,4	97,2
Челябинская область	108115,0	112293,2	92,4	70545,0	84922,4	107,1
<b>Сибирский федеральный округ</b>	<b>434204,3</b>	<b>505417,8</b>	<b>96,8</b>	<b>346107,2</b>	<b>403499,2</b>	<b>96,2</b>
Республика Алтай	722,7	785,2	91,0	407,3	537,4	110,5
Республика Бурятия	7521,1	9722,7	105,8	4880,4	6807,0	114,1
Республика Тыва	339,5	462,3	98,4	287,7	396,4	99,6
Республика Хакасия	4802,0	5261,2	100,2	3667,0	4120,2	102,7
Алтайский край	34780,1	43424,0	102,6	26218,7	33917,1	106,3
Красноярский край	56201,0	65363,1	122,4	30035,4	36310,3	127,3
в том числе:						
Таймырский (Долгано-Ненецкий) автономный округ	150,7	206,5	144,2	40,0	77,9	204,8
Эвенкийский автономный округ	67,4	90,3	141,1	54,4	75,5	146,1
Иркутская область	46231,2	49720,7	91,9	34644,3	35027,2	86,4
в том числе Усть-Ордынский Бурятский автономный округ	308,3	668,1	189,3	143,3	318,1	193,8
Кемеровская область	73281,8	109331,4	112,2	63747,8	99849,0	117,8
Новосибирская область	68270,1	93791,3	106,3	50472,0	72623,6	111,4
Омская область	126345,6	99948,6	67,2	121023,7	91932,1	64,5
Томская область	12485,8	23070,6	132,5	8853,0	19940,8	161,6
Читинская область	3223,6	4536,9	102,1	1869,9	2038,1	79,0
в том числе Агинский Бурятский автономный округ	94,5	130,8	84,7	55,3	89,3	98,8
<b>Дальневосточный федеральный округ</b>	<b>81606,6</b>	<b>111440,4</b>	<b>113,7</b>	<b>60420,4</b>	<b>86974,1</b>	<b>120,3</b>
Республика Саха (Якутия)	6249,5	9783,5	141,0	2755,0	3194,2	104,4
Приморский край	32904,9	49775,5	130,8	28923,6	43682,3	130,6
Хабаровский край	16968,9	23053,9	107,9	12328,8	17584,0	113,2
Амурская область	4384,1	5299,9	98,3	2641,4	3070,7	94,5
Камчатская область	4659,7	6547,3	101,6	4004,4	5636,1	101,8
в том числе Корякский автономный округ	612,6	194,6	23,0	597,5	175,8	21,3
Магаданская область	6677,8	7239,1	100,1	5442,4	6230,5	105,7
Сахалинская область	8895,6	7606,4	65,7	3754,7	6053,9	123,9
Еврейская автономная область	566,7	763,6	108,8	309,8	424,1	110,6
Чукотский автономный округ	299,4	1371,2	в 4,2р.	260,1	1098,3	в 3,9 р.



**19.24. РАСПРЕДЕЛЕНИЕ ОБОРОТА ОПТОВОЙ ТОРГОВЛИ ОРГАНИЗАЦИЙ ОПТОВОЙ ТОРГОВЛИ  
ПО ФОРМАМ СОБСТВЕННОСТИ В РЕГИОНАХ РОССИЙСКОЙ ФЕДЕРАЦИИ в 2001 г.**  
(в процентах от оборота оптовой торговли организаций оптовой торговли региона)

	Государственная и муниципальная	Частная	Другие формы собственности		Государственная и муниципальная	Частная	Другие формы собственности
<b>Российская Федерация</b>	1,7	57,4	40,9	Кировская область	5,4	79,3	15,4
<b>Центральный федеральный округ</b>	1,2	33,9	64,9	Нижегородская область	0,5	86,1	13,4
Белгородская область	0,9	82,9	16,2	Оренбургская область	3,7	47,0	49,3
Брянская область	0,9	79,5	19,6	Пензенская область	10,9	60,3	28,8
Владимирская область	2,4	74,0	23,6	Пермская область	0,5	93,6	5,9
Воронежская область	3,2	92,5	4,3	в том числе Коми-Пермяцкий автономный округ	5,2	1,2	93,6
Ивановская область	6,0	90,0	4,0	Самарская область	0,9	87,6	11,6
Калужская область	4,4	73,1	22,5	Саратовская область	0,3	76,1	23,6
Костромская область	8,4	17,3	74,3	Ульяновская область	9,5	53,7	36,8
Курская область	7,8	77,5	14,7	<b>Уральский федеральный округ</b>	2,4	82,2	15,4
Липецкая область	0,5	63,3	36,1	Курганская область	1,7	85,3	13,0
Московская область	4,3	58,7	37,0	Свердловская область	1,7	80,4	17,9
Орловская область	1,4	16,7	81,9	Тюменская область	3,5	80,1	16,5
Рязанская область	0,7	62,2	37,1	в том числе:			
Смоленская область	1,2	74,7	24,1	Ханты-Мансийский автономный округ	3,5	85,2	11,2
Тамбовская область	2,0	82,7	15,3	Ямало-Ненецкий автономный округ	25,8	35,3	38,9
Тверская область	4,0	57,0	39,0	Челябинская область	3,0	86,0	11,0
Тульская область	1,6	61,8	36,6	<b>Сибирский федеральный округ</b>	1,9	74,7	23,4
Ярославская область	3,6	91,9	4,5	Республика Алтай	21,1	63,9	15,0
г. Москва	0,8	27,2	72,0	Республика Бурятия	3,1	83,7	13,1
<b>Северо-Западный федеральный округ</b>	1,3	87,6	11,1	Республика Тыва	29,2	40,8	30,0
Республика Карелия	21,3	67,4	11,3	Республика Хакасия	3,4	90,2	6,4
Республика Коми	5,5	53,0	41,5	Алтайский край	5,9	71,7	22,3
Архангельская область	1,0	96,5	2,5	Красноярский край	1,0	84,1	14,8
в том числе Ненецкий автономный округ	2,0	98,0	0,0	в том числе:			
Вологодская область	2,2	60,6	37,2	Таймырский (Долгано-Ненецкий) автономный округ	-	98,5	1,5
Калининградская область	3,4	78,3	18,3	Эвенкийский автономный округ	-	100,0	-
Ленинградская область	0,7	79,6	19,6	Иркутская область	1,1	84,0	14,9
Мурманская область	2,8	92,8	4,5	в том числе Усть-Ордынский Бурятский автономный округ	-	100,0	-
Новгородская область	2,7	45,6	51,7	Кемеровская область	2,1	76,4	21,5
Псковская область	11,2	67,2	21,6	Новосибирская область	1,9	52,5	45,5
г. Санкт-Петербург	0,2	92,5	7,3	Омская область	1,3	90,0	8,7
<b>Южный федеральный округ</b>	3,7	82,1	14,2	Томская область	1,1	44,5	54,4
Республика Адыгея	6,2	61,3	32,5	Читинская область	4,7	92,1	3,2
Республика Дагестан	52,1	29,6	18,3	в том числе Агинский Бурятский автономный округ	27,5	72,5	-
Республика Ингушетия	-	100,0	-	<b>Дальневосточный федеральный округ</b>	4,2	80,2	15,6
Кабардино-Балкарская Республика	10,9	45,2	43,9	Республика Саха (Якутия)	45,3	41,0	13,7
Республика Калмыкия	39,3	58,9	1,8	Приморский край	0,6	81,8	17,6
Карачаево-Черкесская Республика	2,0	43,0	55,0	Хабаровский край	2,1	81,6	16,3
Республика Северная Осетия - Алания	70,4	29,6	0,0	Амурская область	3,8	91,8	4,4
Чеченская Республика	...	...	...	Камчатская область	1,4	78,5	20,1
Краснодарский край	5,1	76,1	18,8	в том числе Корякский автономный округ	-	100,0	-
Ставропольский край	3,4	92,9	3,7	Магаданская область	0,6	92,9	6,4
Астраханская область	2,2	92,3	5,5	Сахалинская область	5,8	84,2	10,0
Волгоградская область	2,3	81,3	16,4	Еврейская автономная область	31,9	66,5	1,6
Ростовская область	2,3	84,7	13,0	Чукотский автономный округ	58,7	5,8	35,6
<b>Приволжский федеральный округ</b>	2,7	73,1	24,2				
Республика Башкортостан	3,9	60,5	35,6				
Республика Марий Эл	2,1	54,3	43,6				
Республика Мордовия	6,0	65,0	29,0				
Республика Татарстан	6,8	10,5	82,7				
Удмуртская Республика	6,0	76,6	17,4				
Чувашская Республика	2,7	68,6	28,6				



**19.25. ПРОДАЖА ОРГАНИЗАЦИЯМИ ПРОМЫШЛЕННОСТИ И ОПТОВОЙ ТОРГОВЛИ ОТДЕЛЬНЫХ ВИДОВ ПРОДУКЦИИ (ТОВАРОВ)<sup>1)</sup>**

	Промышленные организации <sup>2)</sup>						Организации оптовой торговли					
	1995	1997	1998	1999	2000	2001	1995	1997	1998	1999	2000	2001
<b>Продукция производственно-технического назначения:</b>												
готовый прокат черных металлов, млн. т	37,1	20,4	30,9	35,1	41,0	42,7	1,6	3,4	2,8	3,5	5,4	5,2
трубы стальные, млн. т	3,5	3,4	2,8	3,3	4,7	5,3	0,87	1,2	0,65	0,8	1,1	1,5
шины для грузовых автомобилей <sup>3)</sup> , млн. шт.	6,8	8,9	} 23,5	27,8	29,7	33,6	0,95	} 3,6	3,0	3,4	16,4	10,2
шины для легковых автомобилей, млн. шт.	10,3	13,5							0,8			
грузовые автомобили, тыс. шт.	156	148	150	177	179	183	9,2	125	12,1	26,1	56,8	57,9
легковые автомобили, тыс. шт.	832	974	838	941	965	1032	30,1	129	97,3	194	255	271
бумага, млн. т	2,4	1,8	2,2	2,7	3,1	3,0	0,06	0,2	0,2	0,2	0,2	0,2
картон, тыс. т	937	876	808	111,7	1437	1647	12,1	54,1	111	612	202	330
цемент, млн. т	33,6	21,7	23,3	27,2	30,6	34,7	1,5	1,8	1,6	4,2	3,8	6,6
<b>Продовольственные товары, тыс. т:</b>												
мясо, включая птицу и субпродукты I категории <sup>4)</sup>	1079	499	327	235	509	555	320	770	560	474	347	303
колбасные изделия	1185	969	930	851	1169	1223	15,4	108	73,9	54,4	83,5	136
мясные консервы, млн. условных банок	182	263	290	465	418	442	83,1	67,8	52,4	85,0	85,5	78,9
животное масло	430	234	235	208	247	264	110	180	114	82,0	50,7	58,5
сыр	217	148	159	159	174	244	24,2	57,0	73,1	39,8	21,7	27,0
молочные консервы, млн. условных банок	496	556	602	525	617	649	58,4	60,7	60,5	164	79,6	72,7
сухие молочные продукты	186	77,7	70,4	75,4	71,5	97,0	17,7	30,7	51,6	34,0	24,4	34,0
растительные масла	315	516	147	238	1182	1180	85,1	353	203	220	357	211
сахар	1005	3282	548	424	6000	6497	973	2320	5596	4759	6558	4527
кондитерские изделия	1326	1250	1350	1421	1539	1785	97,2	333	205	412	566	689
мука	9956	9364	6741	7084	9692	11755	369	1255	1032	1033	1347	1358
крупа	931	581	483	380	691	1002	245	313	346	343	375	332
макаронные изделия	595	417	552	668	659	767	45,7	233	118	123	128	138
водка и ликероводочные изделия <sup>5)</sup> , млн. дкл	122	82,2	78,2	88,9	79,0	94,0	3,8	18,9	55,9	55,9	83	125
пиво <sup>5)</sup> , млн. дкл	177	193	327	23,4	31,2	40,8	4,7	333	16,7	16,7	26,8	68,5
продукция рыбная пищевая товарная (без рыбных консервов)	1941	1811	2200	2277	2120	2791	308	837	377	341	372	388
<b>Непродовольственные товары, тыс. шт.:</b>												
холодильники и морозильники	1905	1243	1022	1131	1343	1699	82,6	575	131	107	160	280
телевизоры	950	143	331	281	1129	986	92,9	72,4	74,4	36,4	44,1	39,7

<sup>1)</sup> Без малых предприятий, организаций с участием иностранного капитала: 1995, 1997 гг. - промышленные организации, 1995 г. - организации оптовой торговли.

<sup>2)</sup> С 2000 г. отгрузка отдельных видов продовольственных товаров и продукции производственно-технического назначения, включая выработанные из давальческого сырья.

<sup>3)</sup> С 1998 г. - шины автомобильные, автобусные, для сельскохозяйственных машин, мотоциклов и мотороллеров.

<sup>4)</sup> По организациям оптовой торговли с 1998 г. - мясо и птица.

<sup>5)</sup> С 1999 г. данные приведены по организациям, прошедшим аккредитацию на право продажи алкогольной продукции организациям розничной торговли и общественного питания.

**19.26. СТРУКТУРА РЕАЛИЗАЦИИ ОТДЕЛЬНЫХ ВИДОВ ПРОДУКЦИИ ПРОИЗВОДСТВЕННО-ТЕХНИЧЕСКОГО НАЗНАЧЕНИЯ И ПРОДОВОЛЬСТВЕННЫХ ТОВАРОВ в 2001 г.**

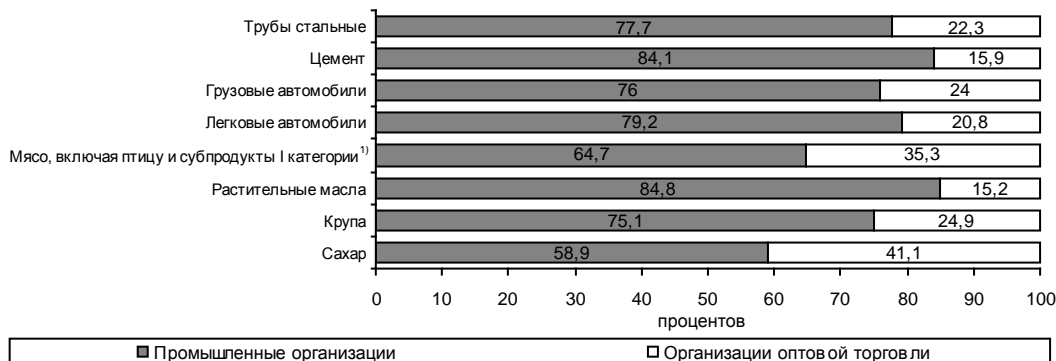

<sup>1)</sup> По организациям оптовой торговли - мясо и птица.



**19.27. ПОТРЕБИТЕЛЬСКИЕ ТОВАРНЫЕ ЗАПАСЫ В ОРГАНИЗАЦИЯХ ПРОМЫШЛЕННОСТИ, ОПТОВОЙ И РОЗНИЧНОЙ ТОРГОВЛИ**  
(на конец года)

	1970	1975	1980	1985	1990	1995	1996	1997	1998	1999	2000	2001
Товарные запасы - всего, млрд. руб. (1995-1997 гг. – трлн. руб.)	24,5	30,8	35,6	49,8	35,6	60,1	62,1	72,5	75,6	144,6	178,7	250,1
в том числе в организациях:												
промышленности и оптовой торговли <sup>1)</sup>	4,4	5,3	4,9	7,9	5,8	26,9	24,1	28,0	27,3	64,9	80,5	121,8
розничной торговли	20,1	25,5	30,7	41,9	29,8	33,2	38,0	44,5	48,3	79,7	98,2	128,3
Удельный вес товарных запасов организаций розничной торговли в общем объеме запасов, процентов	82	83	86	84	84	55	61	61	64	55	55	51
Товарные запасы, в днях торговли	104	98	92	110	53	74	52	46	41	53	53	57
в том числе в организациях:												
промышленности и оптовой торговли	19	17	12	17	9	33	20	18	15	24	24	28
розничной торговли	85	81	80	93	44	41	32	28	26	29	29	29

<sup>1)</sup> С 1995 г. – в розничных ценах, без субъектов малого предпринимательства.

**19.28. ЗАПАСЫ ГОТОВОЙ ПРОДУКЦИИ (ТОВАРОВ) В ПРОМЫШЛЕННЫХ ОРГАНИЗАЦИЯХ И ЗАПАСЫ ПРОДУКЦИИ (ТОВАРОВ) В ОРГАНИЗАЦИЯХ ОПТОВОЙ ТОРГОВЛИ<sup>1)</sup>**  
(на конец года)

	Товарные запасы - всего						в том числе												
							в промышленных организациях						в организациях оптовой торговли						
	1995	1997	1998	1999	2000	2001	1995	1997	1998	1999	2000	2001	1995	1997	1998	1999	2000	2001	
<b>Продукция производственно-технического назначения:</b>																			
готовый прокат черных металлов, млн. т	0,6	0,4	0,4	0,3	0,3	0,5	0,3	0,2	0,1	0,1	0,1	0,2	0,3	0,2	0,3	0,2	0,2	0,3	
стальные трубы, млн. т	0,3	0,2	0,2	0,2	0,2	0,2	0,2	0,1	0,1	0,1	0,1	0,1	0,1	0,1	0,1	0,1	0,1	0,1	
шины для грузовых автомобилей <sup>2)</sup> , тыс. шт.	208	153	}658	659	874	890	81,9	76,3	}286	350	519	528	126	76,6	}372	309	355	362	
шины для легковых автомобилей, тыс. шт.	307	166		152	84,2	155	82,2												
грузовые автомобили, тыс. шт.	5,4	6,0	5,3	8,0	12,3	5,9	4,8	5,8	5,0	7,4	10,6	4,2	0,6	0,2	0,3	0,6	1,7	1,7	
легковые автомобили, тыс. шт.	8,0	3,4	17,1	38,8	37,2	20,7	4,9	2,4	15,3	35,5	26,4	12,3	3,1	1,0	1,8	3,3	10,8	8,4	
бумага, тыс. т	146	97,9	77,2	85,0	103,9	91,4	136	94,8	66,4	71,8	89,0	83,6	10,1	3,1	10,8	13,2	14,9	7,8	
картон, тыс. т	59,9	52,3	18,5	32,8	37,4	43,0	58,6	51,1	17,8	31,9	36,6	42,2	1,3	1,2	0,7	0,9	0,8	0,8	
цемент, млн. т	2,4	0,83	1,03	0,73	1,08	1,07	2,3	0,8	1,0	0,7	1,0	1,0	0,1	0,03	0,03	0,03	0,08	0,07	
<b>Продовольственные товары, тыс. т:</b>																			
мясо, включая птицу и субпродукты I категории <sup>3)</sup>	89,5	46,1	35,2	58,9	21,4	30,3	65,3	38,5	7,7	14,2	8,8	16,6	24,2	7,6	27,5	44,7	12,6	13,7	
колбасные изделия	2,2	1,9	2,0	2,7	5,0	5,2	1,6	1,1	1,3	2,1	2,2	3,0	0,6	0,8	0,7	0,6	2,8	2,2	
мясные консервы, млн. условных банок	33,7	25,6	67,9	45,0	26,6	44,5	20,2	23,2	11,8	29,0	19,9	40,0	13,5	2,4	56,1	16,0	6,7	4,5	
животное масло	72,9	9,8	24,4	18,4	16,7	14,8	47,3	3,1	2,3	11,2	9,4	12,0	25,6	6,7	22,1	7,2	7,3	2,8	
сыр	16,7	5,5	13,4	9,2	5,3	14,2	15,7	4,8	2,9	4,8	4,6	13,5	1,0	0,7	10,5	4,4	0,7	0,7	
консервы молочные, млн. условных банок	25,5	5,2	4,9	14,4	8,5	22,0	13,3	2,7	3,5	10,3	6,8	18,9	12,2	2,5	1,4	4,1	1,7	3,1	
сухие молочные продукты	23,4	6,0	5,3	6,8	3,6	12,0	19,9	3,7	1,1	4,8	1,9	8,4	3,5	2,3	4,2	2,0	1,7	3,6	
растительные масла	62,6	40,5	16,6	26,0	25,8	58,3	48,5	37,7	8,4	18,5	20,9	50,5	14,1	2,8	8,2	7,5	4,9	7,8	
сахар	382	254	300	80,2	243	549	321	240,3	28,9	41,6	50,7	383	61,0	13,7	271	38,6	192	166	
кондитерские изделия	25,9	15,4	42,6	40,5	55,8	71,6	18,7	13,6	18,7	24,1	20,7	31,7	7,2	1,8	23,9	16,4	35,1	39,9	
мука	535	343	131,4	222	246	388	476	305	94,5	191	190	347	59,1	38,1	36,9	31,0	55,8	41,2	
крупа	98,6	65,5	33,8	53,3	43,4	57,5	57,8	31,9	10,4	17,3	20,4	29,4	40,8	33,6	23,4	36,0	23,0	28,1	
макаронные изделия	23,4	12,9	20,4	28,2	56,4	43,9	17,2	10,8	8,0	13,2	13,1	13,1	6,2	2,1	12,4	15,0	43,3	30,8	
водка и ликероводочные изделия <sup>4)</sup> , млн. дкл	3,5	2,3	28,2	6,5	10,4	13,3	3,3	2,1	1,7	1,3	2,9	3,0	0,2	0,2	26,5	5,2	7,5	10,3	
пиво <sup>4)</sup> , тыс. дкл	1153	527	1609	532	1439	1952	1093	473	1207	161	656	265	60,4	54,3	402	371	783	1687	
продукция рыбная пищевая товарная (без рыбных консервов)	200	100	79,2	107,7	88,8	125	171	83,4	66,3	87,8	73,1	105	28,6	16,7	12,9	19,9	15,7	20,2	
<b>Непродовольственные товары:</b>																			
холодильники и морозильники бытовые, тыс. шт.	96,2	89,0	39,8	84,4	40,5	63,7	90,1	85,9	34,2	78,7	34,9	54,7	6,1	3,1	5,6	5,7	5,6	9,0	
телевизоры, тыс. шт.	47,3	16,9	16,2	9,7	28,7	31,1	38,4	15,6	11,7	7,2	26,3	28,5	8,9	1,3	4,5	2,5	2,4	2,6	

<sup>1)</sup> 1995, 1997 гг. – на 1 января, без малых предприятий, организаций с участием иностранного капитала.

<sup>2)</sup> С 1998 г. – шины автомобильные, автобусные, для сельскохозяйственных машин, мотоциклов и мотороллеров.

<sup>3)</sup> В организациях оптовой торговли с 1998 г. – мясо и птица.

<sup>4)</sup> С 1999 г. данные приведены по организациям, прошедшим аккредитацию на право продажи алкогольной продукции организациям розничной торговли и общественного питания.





**19.29. ОСНОВНЫЕ ПОКАЗАТЕЛИ ДЕЯТЕЛЬНОСТИ ОРГАНИЗАЦИЙ И ПРЕДПРИЯТИЙ ОПТОВОЙ ТОРГОВЛИ**

	Оптовая торговля потребительскими товарами <sup>1)</sup>			Оптовая торговля продукцией производственно-технического назначения		
	1999	2000	2001	1999	2000	2001
	<b>Крупные и средние организации</b>					
Число организаций <sup>2)</sup> (на конец года), тыс.	10,6	14,0	15,8	5,0	5,3	5,8
Среднесписочная численность работников, тыс. человек	212	228	245	247	243	236
Среднемесячная номинальная начисленная заработная плата работников, руб.	3091,8	4056,5	5985,2	2158,7	3186,4	4843,6
Оборот оптовой торговли (в фактически действовавших ценах), млрд. руб.	409,6	714,3	1015,9	203,1	298,7	429,3
Инвестиции в основной капитал (в фактически действовавших ценах), млн. руб.	2626	8487	10644	2124	4420	11226
	<b>Малые предприятия</b>					
Число предприятий (на конец года), тыс.	210,2	224,6	211,4	14,6	13,9	15,9
Среднесписочная численность работников, тыс. человек	1062,5	1153,1	1169,9	98,6	95,2	114,8
Оборот оптовой торговли (в фактически действовавших ценах), млрд. руб.	...	1302,4	1598,4	...	187,6	270,4
Инвестиции в основной капитал (в фактически действовавших ценах), млн. руб.	2057	3564	9018	388	268	1499

<sup>1)</sup> Без внешнеторговых организаций и организаций, оказывающих посреднические услуги при купле-продаже потребительских товаров.

<sup>2)</sup> Данные приведены на основе Генеральной совокупности объектов статистического наблюдения, включающей фактически действовавшие юридические лица, их представительства и филиалы.

**19.30. ФИНАНСОВЫЕ ПОКАЗАТЕЛИ ДЕЯТЕЛЬНОСТИ ОРГАНИЗАЦИЙ ОПТОВОЙ ТОРГОВЛИ<sup>1)</sup>**  
(в фактически действовавших ценах)

	Организации оптовой торговли продукцией производственно-технического назначения						Организации оптовой торговли потребительскими товарами					
	1996	1997	1998	1999	2000	2001	1996	1997	1998	1999	2000	2001
Валовой доход, млн. руб. (до 1998 г. - млрд. руб.)	19271,9	21391,8	23719,6	34187,0	38080,8	257274,9	10347,8	14302,9	16850,2	41429,3	80296,3	90145,7
Издержки обращения: млн. руб. (до 1998 г. - млрд. руб.)	13083,2	14332,9	17383,7	23833,1	31599,8	215699,2	8288,9	10802,1	11939,1	31983,6	49799,2	77838,8
в процентах к валовому доходу	67,9	67,0	73,3	69,7	83,0	83,8	80,1	75,5	70,9	77,2	62,0	86,3

<sup>1)</sup> По основному виду деятельности. Без субъектов малого предпринимательства.

**19.31. СТРУКТУРА ИЗДЕРЖЕК ОБРАЩЕНИЯ ОРГАНИЗАЦИЙ ОПТОВОЙ ТОРГОВЛИ<sup>1)</sup>**  
(в процентах к итогу)

	Организации оптовой торговли продукцией производственно-технического назначения									Организации оптовой торговли потребительскими товарами						
	1993	1995	1996	1997	1998	1999	2000	2001	1993	1995	1996	1997	1998	1999 <sup>2)</sup>	2000	2001
<b>Издержки обращения</b>	<b>100</b>	<b>100</b>	<b>100</b>	<b>100</b>	<b>100</b>	<b>100</b>	<b>100</b>	<b>100</b>	<b>100</b>	<b>100</b>	<b>100</b>	<b>100</b>	<b>100</b>	<b>100</b>	<b>100</b>	<b>100</b>
в том числе:																
материальные затраты	34,0	38,8	43,9	45,3	41,4	43,0	41,8	60,9	14,1	24,5	28,2	35,6	26,6	38,6	51,9	42,8
из них:																
на топливо и электроэнергию	3,0	5,5	7,6	7,7	6,7	5,5	4,9	2,9	2,0	4,0	6,0	4,8	4,6	2,1	2,1	1,4
по транспортировке грузов	21,8	19,8	12,4	13,4	14,4	11,0	8,7	6,3	8,6	9,4	10,0	9,3	10,4	15,2	19,4	10,2
затраты на оплату труда	16,7	19,4	18,8	19,5	21,4	20,6	19,8	20,5	15,7	16,9	21,7	20,1	22,0	14,7	12,6	11,7
отчисления на социальные нужды	5,3	6,4	6,9	7,3	7,8	7,4	7,3	4,4	4,3	5,4	7,6	7,2	7,6	5,2	4,2	2,8
амортизация основных фондов	0,7	6,1	7,5	6,3	7,0	4,7	3,6	2,3	0,4	4,0	6,3	4,6	4,6	2,4	1,6	1,5
прочие затраты	43,3	29,3	22,9	21,6	22,4	24,3	27,5	17,7	65,5	49,2	36,2	32,5	39,2	39,1	29,7	41,1
из них:																
отчисления во внебюджетные фонды	1,2	1,4	1,0	0,9	1,4	1,8	1,3	0,2	1,2	2,0	1,0	3,1	0,8	0,4	0,9	0,2
обязательные страховые платежи	0,4	0,6	0,3	0,4	0,4	0,3	0,4	0,3	1,4	0,5	0,5	0,5	0,5	0,8	0,5	0,3
арендная плата	0,3	0,6	1,1	2,8	1,7	1,8	2,6	2,2	0,8	2,1	3,2	4,1	5,1	5,3	3,5	3,1
проценты по кредитам банков	29,2	10,1	5,6	2,5	3,3	2,9	1,5	1,0	53,1	24,3	11,6	5,8	5,5	5,0	2,0	1,2
оплата услуг сторонних организаций	2,1	4,0	5,5	5,8	5,6	5,8	5,8	3,6	1,9	4,9	7,3	7,1	9,3	13,5	10,7	12,0

<sup>1)</sup> По основному виду деятельности. Без субъектов малого предпринимательства.

<sup>2)</sup> Без ООО «Межрегионгаз».



**19.32. ОСНОВНЫЕ ПОКАЗАТЕЛИ ДЕЯТЕЛЬНОСТИ ТОВАРНЫХ БИРЖ**

	1993	1995	1996	1997	1998	1999	2000	2001
Число бирж (на конец года)	159	91	78	67	47	41	45	44
Проведено торгов, тыс.	14,3	6,6	7,9	4,3	2,6	2,2	2,6	2,3
Заключено сделок, тыс.	182,5	125,2	50,1	25,9	11,9	14,9	9,8	8,3
Среднесписочная численность работающих (без совместителей) и работников несписочного состава, тыс. человек	4,3	1,7	1,3	1,0	0,7	0,5	0,5	0,4
Численность совместителей, тыс. человек	1,0	0,3	0,14	0,11	0,1	0,05	0,07	0,09
Начислено на оплату труда работникам списочного состава (включая совместителей), млн. руб. (до 1998 г. – млрд. руб.)	3,0	11,6	13,3	12,5	9,8	7,7	11,8	19,4
Платежи в бюджет - всего, млн. руб. (до 1998 г. – млрд. руб.)	...	11,1	13,1	18,1	14,9	8,6	13,6	19,4
из них налог на прибыль	...	2,1	2,4	5,1	4,6	1,2	2,0	1,9
Биржевой оборот <sup>1)</sup> - всего, млн. руб. (до 1998 г. – млрд. руб.)	872,4	1675	4653	2960	2321	3276	4997	2722
в том числе:								
потребительские товары	215,5	664,3	463	1297	1943	2657	3015	1417
продукция производственно-технического назначения	656,6	951,2	4151	1624	377	619	1812	1043
прочие	0,3	59,6	39,0	39,0	1,0	-	170	262

<sup>1)</sup> В фактически действовавших ценах, без оборота по фьючерсным сделкам и сделкам по продаже экспортных (импортных) квот.

**УСЛУГИ**

**19.33. ОБЪЕМ ПЛАТНЫХ УСЛУГ НАСЕЛЕНИЮ**

Годы	Млн. руб. (до 1998 г. – млрд. руб.)	В процентах к предыдущему году (в сопоставимых ценах)	Годы	Млн. руб. (до 1998 г. – млрд. руб.)	В процентах к предыдущему году (в сопоставимых ценах)
1990	44	...	1998	318478	99
1995	113043	82	1999	443654	107
1996	200985	95	2000	604836	105
1997	276288	106	2001	824206	103

**19.34. ОБЪЕМ ПЛАТНЫХ УСЛУГ НАСЕЛЕНИЮ ПО РЕГИОНАМ РОССИЙСКОЙ ФЕДЕРАЦИИ**

(миллионов рублей; до 1998 г. – млрд. руб.)

	1990	1995	1996	1997	1998	1999	2000	2001
<b>Российская Федерация</b>	<b>44,5</b>	<b>113043</b>	<b>200985</b>	<b>276288</b>	<b>318478</b>	<b>443654</b>	<b>604836</b>	<b>824206</b>
<b>Центральный федеральный округ</b>	<b>12,5</b>	<b>35069</b>	<b>69876</b>	<b>106747</b>	<b>127343</b>	<b>187407</b>	<b>251543</b>	<b>334477</b>
Белгородская область	0,3	733	1043	1539	1774	2239	3162	4726
Брянская область	0,4	901	1931	2479	1999	2676	3536	5026
Владимирская область	0,5	749	1165	1497	1565	2119	3095	4196
Воронежская область	0,5	1067	1724	2172	2541	3544	4936	7448
Ивановская область	0,3	622	1120	1501	1745	2097	2682	3265
Калужская область	0,3	529	964	1169	1279	1731	2321	3266
Костромская область	0,2	408	518	577	648	919	1263	1729
Курская область	0,3	554	960	1225	1226	1678	2075	3059
Липецкая область	0,2	511	785	1270	1505	1929	2736	3778
Московская область	2,0	4608	7053	9752	12403	19880	25454	36787
Орловская область	0,2	371	607	759	837	1199	1665	2435
Рязанская область	0,3	570	790	917	1094	1688	2172	3331
Смоленская область	0,3	625	1115	1391	1516	1849	2495	3094
Тамбовская область	0,3	455	761	1090	1365	1830	2615	3844
Тверская область	0,4	636	1113	1357	1576	2077	2822	4062
Тульская область	0,4	695	1398	1640	1950	2568	3802	5054
Ярославская область	0,4	856	1288	1904	2251	2850	3988	5654
г. Москва	5,2	20179	45541	74508	90069	134534	180724	233723
<b>Северо-Западный федеральный округ</b>	<b>5,4</b>	<b>12639</b>	<b>22974</b>	<b>28228</b>	<b>31586</b>	<b>43756</b>	<b>58468</b>	<b>81430</b>
Республика Карелия	0,2	585	964	1173	1230	1704	2237	2937
Республика Коми	0,4	1067	1795	2266	2337	2818	3632	5726
Архангельская область	0,5	1089	1848	2110	2326	2649	3871	5321
в том числе Ненецкий автономный округ	0,01	26	50	70	47	56	84	116
Вологодская область	0,3	980	1574	2019	2168	2992	3797	5212
Калининградская область	0,3	670	906	1069	1385	2146	3002	4208
Ленинградская область	0,4	902	1530	1684	1746	2361	3169	4638
Мурманская область	0,5	1298	2363	3057	3369	3634	4304	6270
Новгородская область	0,2	448	851	1157	1257	1501	2017	2582
Псковская область	0,3	495	650	857	826	1116	1536	2205
г. Санкт-Петербург	2,3	5105	10493	12836	14942	22835	30903	42331



	1990	1995	1996	1997	1998	1999	2000	2001
<b>Южный федеральный округ</b>	<b>6,0</b>	<b>13245</b>	<b>21105</b>	<b>26828</b>	<b>31246</b>	<b>43258</b>	<b>63051</b>	<b>87055</b>
Республика Адыгея	0,1	149	307	359	554	625	768	979
Республика Дагестан	0,3	348	543	612	664	1293	2321	3538
Республика Ингушетия		19	55	92	99	175	261	397
Чеченская Республика	} 0,2	...	...	...	...	...	...	94
Кабардино-Балкарская Республика	0,3	295	530	673	919	1231	1794	2588
Республика Калмыкия	0,1	121	125	177	224	254	361	413
Карачаево-Черкесская Республика	0,1	154	297	346	344	428	719	925
Республика Северная Осетия - Алания	0,2	332	554	681	914	1522	2809	3385
Краснодарский край	1,8	4883	7817	9250	11399	14678	21053	29051
Ставропольский край	0,8	2424	3561	4546	4525	7113	10344	14011
Астраханская область	0,3	402	681	829	1215	1930	2955	3918
Волгоградская область	0,7	1384	2321	2938	3478	5014	7243	10809
Ростовская область	1,1	2734	4314	6325	6911	8995	12423	16947
<b>Приволжский федеральный округ</b>	<b>8,0</b>	<b>17117</b>	<b>29345</b>	<b>39894</b>	<b>45556</b>	<b>60999</b>	<b>84949</b>	<b>118573</b>
Республика Башкортостан	1,0	1967	3282	4722	6104	8039	12087	18276
Республика Марий Эл	0,2	336	547	579	682	1056	1205	1762
Республика Мордовия	0,2	381	626	801	1028	1350	1709	2160
Республика Татарстан	0,9	1862	2850	4572	5059	6693	9487	13072
Удмуртская Республика	0,4	787	1325	1841	2061	2665	3811	5456
Чувашская Республика	0,3	530	956	1322	1557	2210	3158	4343
Кировская область	0,4	906	1587	1868	2128	2813	3894	5370
Нижегородская область	0,9	1839	3298	4197	4834	6533	9435	12221
Оренбургская область	0,6	1174	1960	2512	2971	3818	5039	7052
Пензенская область	0,3	399	729	1033	1144	1632	2941	4441
Пермская область	0,8	2448	4400	4957	5097	6978	10211	13966
в том числе Коми-Пермяцкий автономный округ	0,02	24	42	50	53	71	106	141
Самарская область	1,0	2397	4651	7301	7998	10210	12310	16689
Саратовская область	0,7	1286	2027	2596	3061	4546	6255	8561
Ульяновская область	0,3	805	1107	1593	1832	2456	3407	5204
<b>Уральский федеральный округ</b>	<b>3,5</b>	<b>10826</b>	<b>17502</b>	<b>23175</b>	<b>25555</b>	<b>33225</b>	<b>45953</b>	<b>65895</b>
Курганская область	0,3	443	804	1025	1168	1511	2046	2627
Свердловская область	1,3	4204	6118	7836	8678	11193	16909	25856
Тюменская область	0,9	3816	6452	9117	9991	12308	15996	23001
в том числе:								
Ханты-Мансийский автономный округ	0,4	2118	3475	5039	5272	6453	8363	11989
Ямало-Ненецкий автономный округ	0,2	870	1487	1895	2078	2222	2861	4069
Челябинская область	1,0	2363	4128	5197	5718	8213	11002	14411
<b>Сибирский федеральный округ</b>	<b>5,9</b>	<b>15514</b>	<b>25205</b>	<b>32486</b>	<b>35781</b>	<b>48543</b>	<b>64508</b>	<b>87309</b>
Республика Алтай	0,1	56	110	126	109	120	161	274
Республика Бурятия	0,3	442	656	901	884	1189	1724	2500
Республика Тыва	0,1	99	145	173	227	243	319	480
Республика Хакасия	0,2	671	1002	1115	1234	1599	2139	2843
Алтайский край	0,7	1208	1836	2311	2679	3911	5392	7121
Красноярский край	0,9	2513	5240	6185	7198	10555	12307	15627
в том числе:								
Таймырский (Долгано-Ненецкий) автономный округ	0,01	36	76	95	102	114	120	145
Эвенкийский автономный округ	0,004	5	12	17	19	25	25	33
Иркутская область	0,8	2455	3427	4408	4940	6032	7769	10811
в том числе Усть-Ордынский Бурятский автономный округ	0,02	10	20	22	27	36	45	58
Кемеровская область	0,9	2209	3762	4663	5085	6000	8244	11270
Новосибирская область	0,8	2790	4512	5959	6405	10406	14934	19273
Омская область	0,5	1447	2568	3650	3834	4342	5716	8215
Томская область	0,3	842	1010	1772	2037	2717	3899	5949
Читинская область	0,3	782	937	1223	1149	1429	1904	2946
в том числе Агинский Бурятский автономный округ	0,01	11	15	12	16	20	30	44
<b>Дальневосточный федеральный округ</b>	<b>3,2</b>	<b>8633</b>	<b>14978</b>	<b>18930</b>	<b>21411</b>	<b>26466</b>	<b>36364</b>	<b>49467</b>
Республика Саха (Якутия)	0,5	1277	2532	3581	3500	3912	5985	7114
Приморский край	0,8	3375	4926	5242	6589	7897	9894	14514
Хабаровский край	0,6	1403	3454	5230	5985	8047	10772	14806
Амурская область	0,3	837	1025	1342	1375	1408	2181	2846
Камчатская область	0,3	531	1078	1180	1345	1683	2755	3439
в том числе Корякский автономный округ	0,02	47	50	51	64	57	151	153
Магаданская область	0,2	339	510	583	789	1079	1375	1821
Сахалинская область	0,3	667	1164	1443	1408	1965	2736	4025
Еврейская автономная область	0,1	95	165	189	278	286	392	527
Чукотский автономный округ	0,1	109	124	140	142	189	274	375



**19.35. СТРУКТУРА ПЛАТНЫХ УСЛУГ НАСЕЛЕНИЮ**

(в процентах к итогу)

	1993	1995	1996	1997	1998	1999	2000	2001	
								Процентов	Млн. руб.
<b>Все оказанные услуги</b>	<b>100</b>	<b>100</b>	<b>100</b>	<b>100</b>	<b>100</b>	<b>100</b>	<b>100</b>	<b>100</b>	<b>824206</b>
в том числе:									
бытовые	29,4	19,3	18,8	18,1	16,7	15,7	14,5	13,3	109629
пассажирского транспорта	29,3	28,0	25,3	26,0	24,5	25,9	25,8	25,3	208246
связи	5,9	7,6	7,9	8,4	9,2	10,0	11,2	11,9	98170
жилищно-коммунальные <sup>1)</sup>	10,3	19,4	20,7	21,3	22,1	20,4	20,2	22,2	183048
системы образования	2,4	2,5	3,0	4,2	5,4	6,4	6,9	6,8	55993
культуры	1,6	1,1	1,1	1,4	1,2	1,5	1,6	1,9	15264
туристско-экскурсионные	2,0	1,3	1,3	2,1	1,9	1,8	1,8	1,7	13997
физической культуры и спорта	0,2	0,3	0,3	0,3	0,4	0,4	0,4	0,4	3024
медицинские	1,7	2,6	2,7	3,5	3,8	4,5	4,5	4,6	37908
санаторно-оздоровительные	5,0	3,4	2,9	2,4	2,7	2,8	3,1	2,7	21908
правового характера	6,8	8,1	7,5	8,9	8,0	6,1	5,2	4,7	39015
другие	5,4	6,4	8,5	3,4	4,1	4,5	4,8	4,5	38004

<sup>1)</sup> Включая услуги гостиниц и прочих мест проживания.

**19.36. ОБЪЕМ ПЛАТНЫХ УСЛУГ НА ДУШУ НАСЕЛЕНИЯ ПО ВИДАМ**

(рублей; до 1998 г. – тыс. руб.)

	1993	1995	1996	1997	1998	1999	2000	2001
<b>Все оказанные услуги</b>	<b>41,8</b>	<b>767,7</b>	<b>1368,4</b>	<b>1885,9</b>	<b>2179,7</b>	<b>3046,5</b>	<b>4172,3</b>	<b>5693,9</b>
в том числе:								
бытовые	12,3	148,3	256,6	341,8	364,2	479,6	606,1	757,4
пассажирского транспорта	12,3	215,1	345,9	490,1	534,1	789,0	1074,6	1438,6
связи	2,4	58,2	108,6	158,3	200,0	305,5	465,7	678,2
жилищно-коммунальные <sup>1)</sup>	4,3	149,3	284,4	401,1	480,6	623,9	844,3	1264,6
системы образования	1,0	19,0	41,0	79,2	117,3	194,3	286,5	386,8
культуры	0,7	8,3	14,7	25,6	25,9	45,7	68,8	105,4
туристско-экскурсионные	0,8	10,0	17,4	38,8	40,6	55,2	73,6	96,7
физической культуры и спорта	0,1	2,0	3,8	5,9	8,5	11,8	15,5	20,9
медицинские	0,7	20,3	37,6	65,3	82,5	136,4	189,3	261,9
санаторно-оздоровительные	2,1	26,3	39,7	45,6	59,4	86,2	129,2	151,4
правового характера	2,9	61,7	102,3	167,6	173,3	185,5	218,2	269,5
другие	2,2	49,2	116,4	66,6	93,3	133,4	200,5	262,5

<sup>1)</sup> Включая услуги гостиниц и прочих мест проживания.

**19.37. ОБЪЕМ ПЛАТНЫХ УСЛУГ НА ДУШУ НАСЕЛЕНИЯ ПО РЕГИОНАМ РОССИЙСКОЙ ФЕДЕРАЦИИ**

(рублей; до 1998 г. – тыс. руб.)

	1990	1995	1996	1997	1998	1999	2000	2001
<b>Российская Федерация</b>	<b>0,3</b>	<b>768</b>	<b>1368</b>	<b>1886</b>	<b>2180</b>	<b>3047</b>	<b>4172</b>	<b>5694</b>
<b>Центральный федеральный округ</b>	<b>0,3</b>	<b>927</b>	<b>1853</b>	<b>2842</b>	<b>3402</b>	<b>5031</b>	<b>6792</b>	<b>9090</b>
Белгородская область	0,2	501	707	1039	1192	1498	2109	3149
Брянская область	0,2	609	1307	1687	1369	1847	2463	3534
Владимирская область	0,3	455	710	916	962	1311	1933	2644
Воронежская область	0,2	426	689	871	1025	1437	2015	3066
Ивановская область	0,3	489	888	1200	1406	1706	2207	2717
Калужская область	0,2	483	879	1067	1171	1594	2156	3063
Костромская область	0,3	505	645	722	815	1165	1612	2227
Курская область	0,2	411	714	915	921	1270	1585	2361
Липецкая область	0,2	408	628	1017	1207	1553	2211	3067
Московская область	0,3	697	1071	1484	1892	3045	3918	5686
Орловская область	0,2	405	666	835	923	1330	1859	2740
Рязанская область	0,2	429	598	699	841	1308	1702	2641
Смоленская область	0,3	533	954	1197	1316	1621	2216	2786
Тамбовская область	0,2	347	583	840	1060	1434	2072	3082
Тверская область	0,2	385	676	828	969	1289	1773	2586
Тульская область	0,2	382	773	915	1097	1462	2193	2958
Ярославская область	0,3	589	890	1323	1573	2006	2832	4054
г. Москва	0,6	2322	5264	8630	10437	15589	20931	27068
<b>Северо-Западный федеральный округ</b>	<b>0,4</b>	<b>847</b>	<b>1549</b>	<b>1913</b>	<b>2152</b>	<b>3002</b>	<b>4044</b>	<b>5677</b>
Республика Карелия	0,3	743	1232	1507	1589	2215	2928	3865
Республика Коми	0,3	894	1522	1942	2024	2468	3217	5115
Архангельская область	0,3	713	1221	1407	1566	1803	2667	3704
в том числе Ненецкий автономный округ	0,2	537	1053	1497	1009	1221	1835	2534
Вологодская область	0,2	725	1168	1505	1623	2252	2876	3976
Калининградская область	0,3	721	970	1137	1463	2259	3168	4453
Ленинградская область	0,3	538	912	1002	1039	1407	1898	2791
Мурманская область	0,4	1227	2272	2984	3342	3664	4406	6496
Новгородская область	0,3	603	1149	1567	1706	2050	2782	3603
Псковская область	0,3	593	783	1040	1013	1383	1929	2810
г. Санкт-Петербург	0,4	1059	2191	2694	3154	4847	6607	9114



	1990	1995	1996	1997	1998	1999	2000	2001
<b>Южный федеральный округ</b>	<b>0,3</b>	<b>635</b>	<b>1010</b>	<b>1281</b>	<b>1491</b>	<b>2056</b>	<b>2991</b>	<b>4025</b>
Республика Адыгея	0,2	332	681	796	1230	1391	1716	2195
Республика Дагестан	0,2	167	264	293	315	606	1076	1626
Республика Ингушетия	} 0,2	66	182	297	314	434	551	857
Чеченская Республика		...	...	...	...	...	...	153
Кабардино-Балкарская Республика	0,4	373	671	851	1160	1555	2269	3279
Республика Калмыкия	0,2	379	394	559	707	806	1147	1332
Карачаево-Черкесская Республика	0,3	352	680	795	788	982	1656	2139
Республика Северная Осетия – Алания	0,3	503	835	1025	1376	2276	4154	4984
Краснодарский край	0,4	972	1546	1824	2247	2896	4158	5749
Ставропольский край	0,3	912	1333	1697	1685	2644	3850	5233
Астраханская область	0,3	392	661	805	1182	1883	2893	3851
Волгоградская область	0,3	513	859	1087	1290	1867	2714	4081
Ростовская область	0,3	617	975	1434	1573	2058	2859	3925
<b>Приволжский федеральный округ</b>	<b>0,3</b>	<b>530</b>	<b>910</b>	<b>1239</b>	<b>1417</b>	<b>1902</b>	<b>2660</b>	<b>3733</b>
Республика Башкортостан	0,3	481	800	1149	1483	1953	2939	4454
Республика Марий Эл	0,2	439	714	758	895	1389	1592	2340
Республика Мордовия	0,2	398	657	845	1093	1445	1847	2359
Республика Татарстан	0,3	496	757	1213	1339	1771	2513	3469
Удмуртская Республика	0,2	480	809	1125	1260	1631	2338	3361
Чувашская Республика	0,2	389	702	973	1145	1627	2332	3222
Кировская область	0,2	552	974	1154	1324	1763	2461	3427
Нижегородская область	0,2	492	887	1133	1310	1780	2590	3386
Оренбургская область	0,2	527	880	1127	1332	1715	2270	3191
Пензенская область	0,2	255	468	665	741	1062	1930	2940
Пермская область	0,3	812	1465	1657	1709	2348	3452	4748
в том числе Коми-Пермяцкий автономный округ	0,1	151	269	326	344	468	701	944
Самарская область	0,3	725	1405	2206	2417	3091	3742	5101
Саратовская область	0,3	469	741	952	1125	1673	2312	3184
Ульяновская область	0,2	539	741	1071	1238	1668	2329	3586
<b>Уральский федеральный округ</b>	<b>0,3</b>	<b>855</b>	<b>1384</b>	<b>1833</b>	<b>2020</b>	<b>2631</b>	<b>3652</b>	<b>5254</b>
Курганская область	0,2	397	725	927	1058	1373	1872	2428
Свердловская область	0,3	896	1308	1680	1867	2419	3678	5660
Тюменская область	0,3	1206	2032	2853	3104	3818	4954	7086
в том числе:								
Ханты-Мансийский автономный округ	0,3	1594	2606	3741	3867	4714	6069	8570
Ямало-Ненецкий автономный округ	0,3	1798	3036	3832	4175	4474	5768	8163
Челябинская область	0,3	640	1121	1412	1553	2233	3002	3953
<b>Сибирский федеральный округ</b>	<b>0,3</b>	<b>734</b>	<b>1196</b>	<b>1547</b>	<b>1709</b>	<b>2328</b>	<b>3111</b>	<b>4235</b>
Республика Алтай	0,2	280	547	623	535	589	784	1332
Республика Бурятия	0,3	420	624	860	848	1146	1671	2438
Республика Тыва	0,2	322	467	557	731	781	1023	1544
Республика Хакасия	0,3	1147	1713	1907	2113	2746	3684	4913
Алтайский край	0,3	449	684	864	1004	1471	2037	2706
Красноярский край	0,3	808	1690	2003	2343	3459	4063	5189
в том числе:								
Таймырский (Долгано-Ненецкий) автономный округ	0,2	763	1644	2116	2304	2634	2779	3341
Эвенкийский автономный округ	0,2	266	610	856	1003	1321	1374	1812
Иркутская область	0,3	877	1228	1586	1784	2189	2834	3965
в том числе Усть-Ордынский Бурятский автономный округ	0,2	70	140	154	186	251	312	409
Кемеровская область	0,3	719	1232	1537	1687	2002	2769	3811
Новосибирская область	0,3	1015	1643	2169	2329	3787	5452	7066
Омская область	0,3	664	1181	1677	1760	2001	2653	3846
Томская область	0,3	781	938	1650	1899	2540	3658	5599
Читинская область	0,2	603	726	954	903	1130	1518	2367
в том числе Агинский Бурятский автономный округ	0,2	136	191	157	204	252	382	555
<b>Дальневосточный федеральный округ</b>	<b>0,4</b>	<b>1141</b>	<b>2007</b>	<b>2565</b>	<b>2935</b>	<b>3673</b>	<b>5101</b>	<b>7003</b>
Республика Саха (Якутия)	0,4	1241	2484	3547	3514	3982	6138	7317
Приморский край	0,4	1490	2193	2354	2986	3613	4568	6775
Хабаровский край	0,4	889	2208	3371	3886	5275	7124	9860
Амурская область	0,3	805	990	1307	1350	1393	2177	2864
Камчатская область	0,6	1272	2646	2950	3423	4352	7236	9139
в том числе Корякский автономный округ	0,5	1413	1551	1611	2098	1918	5230	5434
Магаданская область	0,6	1262	2003	2346	3245	4567	5979	8091
Сахалинская область	0,4	1009	1816	2303	2295	3258	4603	6853
Еврейская автономная область	0,3	449	790	918	1364	1424	1976	2672
Чукотский автономный округ	0,5	1153	1411	1682	1792	2543	3888	5506



**19.38. ОБЪЕМ БЫТОВЫХ УСЛУГ НАСЕЛЕНИЮ**

Годы	Млн. руб. (до 1998 г. - млрд. руб.)	В процентах к предыдущему году (в сопоставимых ценах)	Годы	Млн. руб. (до 1998 г. - млрд. руб.)	В процентах к предыдущему году (в сопоставимых ценах)
1993	1815	...	1998	53214	94
1995	21838	109	1999	69841	101
1996	37686	108	2000	87865	103
1997	50066	112	2001	109629	99

**19.39. ОБЪЕМ БЫТОВЫХ УСЛУГ НАСЕЛЕНИЮ ПО РЕГИОНАМ РОССИЙСКОЙ ФЕДЕРАЦИИ**

(миллионов рублей; до 1998 г. – млрд. руб.)

	1993	1995	1996	1997	1998	1999	2000	2001
<b>Российская Федерация</b>	<b>1815</b>	<b>21838</b>	<b>37686</b>	<b>50066</b>	<b>53214</b>	<b>69841</b>	<b>87865</b>	<b>109629</b>
<b>Центральный федеральный округ</b>	<b>421</b>	<b>6192</b>	<b>11523</b>	<b>16721</b>	<b>19040</b>	<b>28353</b>	<b>35942</b>	<b>43776</b>
Белгородская область	15	292	365	540	557	650	826	1191
Брянская область	9	176	433	586	536	743	1122	1600
Владимирская область	17	196	296	338	361	478	613	747
Воронежская область	24	224	422	522	587	795	1093	1545
Ивановская область	9	116	255	355	373	536	561	623
Калужская область	9	137	249	298	294	346	425	499
Костромская область	6	88	101	100	104	153	188	227
Курская область	7	163	295	368	235	270	345	404
Липецкая область	12	149	255	350	395	415	544	767
Московская область	80	1744	2158	3207	4128	6186	7959	10524
Орловская область	10	106	138	172	193	306	388	507
Рязанская область	10	184	185	222	179	228	362	568
Смоленская область	21	207	287	312	389	353	373	391
Тамбовская область	10	84	175	260	294	416	563	828
Тверская область	14	142	238	190	172	219	296	395
Тульская область	13	115	310	377	373	462	683	821
Ярославская область	14	216	236	300	340	467	543	714
г. Москва	141	1853	5125	8224	9530	15330	19058	21425
<b>Северо-Западный федеральный округ</b>	<b>225</b>	<b>2636</b>	<b>4724</b>	<b>5145</b>	<b>4979</b>	<b>5935</b>	<b>6665</b>	<b>8391</b>
Республика Карелия	8	121	190	216	229	286	339	450
Республика Коми	20	162	215	258	280	348	468	700
Архангельская область	19	188	257	288	256	312	388	529
в том числе Ненецкий автономный округ	1	5	10	13	6	6	7	12
Вологодская область	16	230	303	392	367	500	606	845
Калининградская область	28	192	128	152	150	222	290	408
Ленинградская область	19	220	350	347	253	307	373	479
Мурманская область	12	182	302	419	468	456	539	818
Новгородская область	8	77	134	166	176	220	264	293
Псковская область	8	151	199	229	201	209	233	334
г. Санкт-Петербург	87	1113	2646	2678	2599	3075	3165	3535
<b>Южный федеральный округ</b>	<b>309</b>	<b>2978</b>	<b>4485</b>	<b>5730</b>	<b>5820</b>	<b>6802</b>	<b>8909</b>	<b>11884</b>
Республика Адыгея	6	46	83	89	137	104	134	164
Республика Дагестан	19	88	114	117	169	158	200	265
Республика Ингушетия	0,05	11	9	12	8	10	1	1
Кабардино-Балкарская Республика	6	52	107	165	160	179	180	331
Республика Калмыкия	2	23	17	16	16	28	49	70
Карачаево-Черкесская Республика	6	65	122	80	48	57	131	164
Республика Северная Осетия – Алания	6	77	112	122	197	362	484	439
Чеченская Республика	...	...	...	...	...	...	...	4
Краснодарский край	125	613	1055	1408	1370	1619	2473	3511
Ставропольский край	60	559	694	831	655	867	1116	1438
Астраханская область	7	71	105	145	151	232	309	416
Волгоградская область	24	346	450	411	540	564	643	880
Ростовская область	48	1027	1617	2334	2369	2622	3189	4201
<b>Приволжский федеральный округ</b>	<b>371</b>	<b>4083</b>	<b>6964</b>	<b>9397</b>	<b>11038</b>	<b>13568</b>	<b>17688</b>	<b>21959</b>
Республика Башкортостан	60	782	1330	1746	2157	2250	3088	4120
Республика Марий Эл	14	116	166	168	160	275	231	376
Республика Мордовия	14	128	196	245	374	437	447	421
Республика Татарстан	32	403	565	911	1002	1291	1680	2122
Удмуртская Республика	22	196	312	424	441	514	628	806
Чувашская Республика	13	122	196	287	384	516	698	877
Кировская область	28	296	613	815	865	998	1103	1339
Нижегородская область	33	494	729	836	934	1359	1874	2195
Оренбургская область	24	213	309	343	455	623	742	863
Пензенская область	11	71	132	184	128	186	632	890
Пермская область	34	432	857	1066	1004	1405	2056	2619
в том числе Коми-Пермяцкий автономный округ	1	6	11	15	11	15	23	32
Самарская область	36	357	696	1350	1780	1968	2230	2618
Саратовская область	27	184	526	614	830	1067	1320	1567
Ульяновская область	23	289	337	408	524	679	959	1146



	1993	1995	1996	1997	1998	1999	2000	2001
<b>Уральский федеральный округ</b>	<b>122</b>	<b>1406</b>	<b>2500</b>	<b>3017</b>	<b>3157</b>	<b>4003</b>	<b>5359</b>	<b>6641</b>
Курганская область	10	99	196	235	289	343	422	400
Свердловская область	37	589	999	1189	1140	1329	1691	2357
Тюменская область	37	382	706	854	924	1144	1490	1977
в том числе:								
Ханты-Мансийский автономный округ	15	174	288	369	410	567	795	1063
Ямало-Ненецкий автономный округ	5	73	126	177	162	183	215	253
Челябинская область	38	336	599	739	804	1187	1756	1907
<b>Сибирский федеральный округ</b>	<b>249</b>	<b>2998</b>	<b>4820</b>	<b>6141</b>	<b>6426</b>	<b>8311</b>	<b>10041</b>	<b>12730</b>
Республика Алтай	3	14	38	30	28	15	18	25
Республика Бурятия	10	117	158	189	87	130	159	210
Республика Тыва	1	25	30	35	30	48	54	73
Республика Хакасия	17	212	308	356	319	517	594	679
Алтайский край	29	249	341	448	469	678	834	1114
Красноярский край	27	333	1043	904	1137	1702	1957	2524
в том числе:								
Таймырский (Долгано-Ненецкий) автономный округ	1	5	9	9	10	8	10	11
Эвенкийский автономный округ	0,1	1	3	3	3	3	4	5
Иркутская область	42	453	552	667	734	943	1125	1392
в том числе Усть-Ордынский Бурятский автономный округ	0,5	3	5	5	5	6	7	9
Кемеровская область	38	487	754	961	1114	1230	1596	2216
Новосибирская область	18	405	709	1031	944	1267	1478	1601
Омская область	26	298	513	813	819	799	972	1167
Томская область	13	278	229	467	523	728	986	1418
Читинская область	25	127	145	240	222	254	268	311
в том числе Агинский Бурятский автономный округ	1	6	8	4	5	5	8	10
<b>Дальневосточный федеральный округ</b>	<b>118</b>	<b>1545</b>	<b>2670</b>	<b>3915</b>	<b>2754</b>	<b>2869</b>	<b>3262</b>	<b>4248</b>
Республика Саха (Якутия)	20	255	470	971	474	539	646	687
Приморский край	22	714	1224	1732	1001	898	1097	1538
Хабаровский край	26	157	407	497	637	762	669	864
Амурская область	11	151	140	199	182	145	176	240
Камчатская область	16	120	144	136	166	190	280	386
в том числе Корякский автономный округ	1	10	7	7	6	6	10	9
Магаданская область	5	42	59	72	42	42	56	92
Сахалинская область	12	77	189	263	196	235	268	349
Еврейская автономная область	3	13	16	22	44	50	60	84
Чукотский автономный округ	3	16	21	23	12	8	10	8

## 19.40. СТРУКТУРА БЫТОВЫХ УСЛУГ НАСЕЛЕНИЮ

(в процентах к итогу)

	1994	1995	1996	1997	1998	1999	2000	2001	
								Процентов	Млн.руб.
<b>Все оказанные услуги</b>	<b>100</b>	<b>100</b>	<b>100</b>	<b>100</b>	<b>100</b>	<b>100</b>	<b>100</b>	<b>100</b>	<b>109629</b>
в том числе:									
ремонт и индивидуальный пошив обуви	2,6	2,2	2,1	2,3	2,4	2,7	2,8	2,7	2949
ремонт и индивидуальный пошив одежды, пошив и вязка трикотажных изделий	14,5	15,0	19,5	12,8	11,8	11,1	10,4	9,9	10846
ремонт бытовой радиоэлектронной аппаратуры, бытовых машин и приборов, ремонт и изготовление металлоизделий	7,1	7,4	7,4	7,4	6,9	7,4	7,8	7,5	8172
ремонт и техническое обслуживание автотранспортных средств	6,6	7,3	8,1	15,9	17,5	19,9	20,4	20,0	21945
ремонт и изготовление мебели	1,6	1,8	1,6	1,6	1,6	1,7	1,6	1,6	1760
химическая чистка и крашение	0,6	0,4	0,4	0,5	0,5	0,6	0,7	0,7	758
услуги прачечных	3,7	3,0	2,7	2,1	1,6	1,3	1,3	1,3	1401
ремонт и строительство жилья и других построек	28,1	27,4	23,9	22,8	23,1	21,0	21,1	22,0	24097
услуги фотографий	1,6	1,7	1,9	2,6	2,7	2,8	2,8	3,0	3253
услуги бань и душевых	1,2	1,2	1,4	1,2	1,3	1,4	1,6	1,7	1838
услуги парикмахерских	4,8	4,7	4,2	4,4	4,6	5,0	5,1	5,8	6304
услуги предприятий по прокату	0,6	0,5	0,4	0,4	0,3	0,2	0,3	0,3	279
транспортно-экспедиторские услуги	10,2	13,3	11,5	11,1	10,8	10,5	9,8	9,4	10294
ритуальные услуги	4,0	4,1	4,4	5,3	5,4	6,0	5,9	6,2	6828
прочие	12,8	10,0	10,5	9,6	9,5	8,4	8,4	7,9	8905



**19.41. ОБЪЕМ БЫТОВЫХ УСЛУГ НА ДУШУ НАСЕЛЕНИЯ ПО ВИДАМ**  
(рублей; до 1998 г. – тыс. руб.)

	1994	1995	1996	1997	1998	1999	2000	2001
<b>Все оказанные услуги</b>	<b>53,2</b>	<b>148,3</b>	<b>256,6</b>	<b>341,8</b>	<b>364,2</b>	<b>479,6</b>	<b>606,1</b>	<b>757,4</b>
в том числе:								
ремонт и индивидуальный пошив обуви	1,4	3,3	5,5	7,7	8,7	13,0	16,7	20,4
ремонт и индивидуальный пошив одежды, пошив и вязка трикотажных изделий	7,7	22,3	49,9	43,7	42,9	53,1	63,0	74,9
ремонт бытовой радиоэлектронной аппаратуры, бытовых машин и приборов, ремонт и изготовление металлоизделий	3,8	10,9	19,0	25,2	25,2	35,6	47,1	56,5
ремонт и техническое обслуживание автотранспортных средств	3,5	10,8	20,7	54,3	63,6	95,3	123,8	151,6
ремонт и изготовление мебели	0,9	2,6	4,1	5,5	5,9	8,2	9,6	12,2
химическая чистка и крашение	0,3	0,6	1,0	1,7	1,8	2,9	4,2	5,2
услуги прачечных	2,0	4,5	6,8	7,1	5,9	6,5	8,1	9,7
ремонт и строительство жилья и других построек	14,9	40,4	61,3	77,9	84,1	100,6	128,0	166,5
услуги фотографий	0,9	2,6	4,8	8,9	9,9	13,2	17,2	22,5
услуги бань и душевых	0,6	1,8	3,6	4,3	4,8	6,7	9,6	12,7
услуги парикмахерских	2,6	7,0	10,8	15,2	16,8	24,1	31,2	43,5
услуги предприятий по прокату	0,3	0,7	1,0	1,2	1,0	1,1	1,6	1,9
транспортно-экспедиторские услуги	5,4	19,8	29,5	38,0	39,4	50,5	59,1	71,1
ритуальные услуги	2,1	6,1	11,4	18,2	19,7	28,7	36,0	47,2
прочие	6,8	14,9	27,2	32,9	34,5	40,1	50,9	61,5

**19.42. ОБЪЕМ БЫТОВЫХ УСЛУГ НА ДУШУ НАСЕЛЕНИЯ ПО РЕГИОНАМ РОССИЙСКОЙ ФЕДЕРАЦИИ**  
(рублей; до 1998 г. – тыс. руб.)

	1993	1995	1996	1997	1998	1999	2000	2001
<b>Российская Федерация</b>	<b>12</b>	<b>148</b>	<b>257</b>	<b>342</b>	<b>364</b>	<b>480</b>	<b>606</b>	<b>757</b>
<b>Центральный федеральный округ</b>	<b>11</b>	<b>164</b>	<b>306</b>	<b>445</b>	<b>509</b>	<b>761</b>	<b>971</b>	<b>1190</b>
Белгородская область	11	200	248	364	374	435	551	794
Брянская область	6	119	293	399	367	513	781	1125
Владимирская область	10	119	180	207	222	296	383	471
Воронежская область	9	89	169	210	237	322	446	636
Ивановская область	7	91	202	284	301	436	461	518
Калужская область	9	125	227	272	269	319	395	468
Костромская область	8	109	126	125	131	194	240	293
Курская область	6	121	219	274	176	204	264	312
Липецкая область	9	119	204	280	317	334	440	623
Московская область	12	264	328	488	630	947	1225	1627
Орловская область	11	116	152	190	213	339	433	570
Рязанская область	7	139	140	169	138	177	284	450
Смоленская область	18	177	246	269	338	309	331	352
Тамбовская область	8	64	134	200	229	326	446	664
Тверская область	9	86	145	116	106	136	186	251
Тульская область	7	63	171	210	210	263	394	480
Ярославская область	10	148	163	209	238	329	386	512
г. Москва	16	213	592	952	1104	1776	2207	2481
<b>Северо-Западный федеральный округ</b>	<b>15</b>	<b>177</b>	<b>318</b>	<b>349</b>	<b>339</b>	<b>407</b>	<b>461</b>	<b>585</b>
Республика Карелия	10	154	242	278	296	372	444	592
Республика Коми	16	136	182	221	243	304	414	625
Архангельская область	12	123	170	192	172	213	268	368
в том числе Ненецкий автономный округ	12	107	208	274	139	126	149	267
Вологодская область	12	170	225	292	275	377	459	644
Калининградская область	31	207	137	162	158	233	306	432
Ленинградская область	11	131	209	206	151	183	223	289
Мурманская область	11	172	290	409	464	460	551	848
Новгородская область	11	104	181	225	239	301	364	409
Псковская область	9	181	240	278	247	259	293	426
г. Санкт-Петербург	18	231	552	562	549	653	677	761
<b>Южный федеральный округ</b>	<b>15</b>	<b>143</b>	<b>215</b>	<b>274</b>	<b>278</b>	<b>323</b>	<b>423</b>	<b>550</b>
Республика Адыгея	13	101	185	198	303	232	299	367
Республика Дагестан	10	42	55	56	80	74	93	122
Республика Ингушетия	0,2	38	28	37	26	24	3	2
Кабардино-Балкарская Республика	7	66	135	209	202	226	228	419
Республика Калмыкия	5	71	54	51	50	88	157	227
Карачаево-Черкесская Республика	15	148	281	185	110	131	301	379
Республика Северная Осетия – Алания	9	117	169	184	296	540	715	646
Чеченская Республика	...	...	...	...	...	...	...	7
Краснодарский край	26	122	209	278	270	319	488	695
Ставропольский край	23	210	260	310	244	322	415	537
Астраханская область	7	69	103	141	147	227	302	409
Волгоградская область	9	128	166	152	200	210	241	332
Ростовская область	11	232	366	529	539	600	734	973





	1993	1995	1996	1997	1998	1999	2000	2001
<b>Приволжский федеральный округ</b>	<b>11</b>	<b>126</b>	<b>216</b>	<b>292</b>	<b>343</b>	<b>423</b>	<b>554</b>	<b>691</b>
Республика Башкортостан	15	191	324	425	524	547	751	1004
Республика Марий Эл	17	151	217	220	211	362	306	500
Республика Мордовия	15	133	205	258	397	468	484	460
Республика Татарстан	8	107	150	242	265	342	445	563
Удмуртская Республика	13	119	191	259	270	314	386	496
Чувашская Республика	10	90	144	211	283	380	515	650
Кировская область	17	181	376	504	538	625	697	855
Нижегородская область	9	132	196	226	253	370	515	608
Оренбургская область	11	96	139	154	204	280	334	390
Пензенская область	7	45	84	119	83	121	415	589
Пермская область	11	143	285	356	337	473	695	890
в том числе Коми-Пермяцкий автономный округ	3	39	71	94	69	95	150	217
Самарская область	11	108	210	408	538	596	678	800
Саратовская область	10	67	193	225	305	393	488	583
Ульяновская область	16	194	225	275	354	461	656	790
<b>Уральский федеральный округ</b>	<b>10</b>	<b>111</b>	<b>198</b>	<b>239</b>	<b>249</b>	<b>317</b>	<b>426</b>	<b>530</b>
Курганская область	9	89	176	212	261	312	386	369
Свердловская область	8	125	214	255	245	287	368	516
Тюменская область	12	121	223	267	287	355	461	609
в том числе:								
Ханты-Мансийский автономный округ	11	131	216	274	301	414	577	760
Ямало-Ненецкий автономный округ	11	150	258	357	326	368	433	508
Челябинская область	11	91	162	201	218	323	479	523
<b>Сибирский федеральный округ</b>	<b>12</b>	<b>142</b>	<b>229</b>	<b>292</b>	<b>307</b>	<b>399</b>	<b>484</b>	<b>617</b>
Республика Алтай	14	68	188	146	137	75	87	121
Республика Бурятия	9	111	150	181	83	125	154	205
Республика Тыва	3	80	98	113	98	155	173	233
Республика Хакасия	29	363	526	609	546	888	1023	1174
Алтайский край	11	92	127	168	176	255	315	424
Красноярский край	9	107	336	293	370	558	646	838
в том числе:								
Таймырский (Долгано-Ненецкий) автономный округ	10	109	205	196	221	186	239	259
Эвенкийский автономный округ	6	60	142	127	140	169	217	258
Иркутская область	15	162	198	240	265	342	411	510
в том числе Усть-Ордынский Бурятский автономный округ	3	24	38	34	36	43	50	64
Кемеровская область	12	158	247	317	369	410	536	749
Новосибирская область	6	147	258	375	343	461	540	587
Омская область	12	137	236	373	376	368	451	546
Томская область	13	258	213	435	487	680	925	1335
Читинская область	19	98	113	187	174	201	214	250
в том числе Агинский Бурятский автономный округ	8	81	102	54	64	62	101	123
<b>Дальневосточный федеральный округ</b>	<b>15</b>	<b>204</b>	<b>358</b>	<b>531</b>	<b>378</b>	<b>398</b>	<b>458</b>	<b>602</b>
Республика Саха (Якутия)	18	248	461	962	476	549	662	707
Приморский край	9	315	545	778	453	411	506	718
Хабаровский край	16	100	260	320	413	499	443	575
Амурская область	10	145	135	194	179	143	176	241
Камчатская область	37	288	354	340	423	491	735	1027
в том числе Корякский автономный округ	18	296	230	204	204	215	360	320
Магаданская область	14	157	232	292	174	179	242	410
Сахалинская область	17	116	294	420	319	390	451	594
Еврейская автономная область	16	61	77	106	215	251	302	429
Чукотский автономный округ	22	167	237	273	154	115	137	112



**19.43. ОСНОВНЫЕ ПОКАЗАТЕЛИ ДЕЯТЕЛЬНОСТИ РЕКЛАМНЫХ АГЕНТСТВ**

	1995	1996	1997	1998	1999	2000	2001		1995	1996	1997	1998	1999	2000	2001
Число рекламных агентств (на конец года):								Выручка (нетто) от реализации товаров, продукции, услуг (без НДС):							
всего	740	969	1250	1160	2325	1957	1576		всего, млн. руб. (до 1998 г. – млрд. руб.)	339	704	1112	1546	5574	5813
в процентах к предыдущему году	...	131	129	93	200	84	81	в расчете на одного работника, тыс. руб. (до 1998 г. – млн. руб.)	33	50	70	92	231	265	335
Среднесписочная численность работников (без внешних совместителей и работников несписочного состава), человек:								в том числе от реализации рекламных услуг:							
всего	10238	14111	15977	16816	24109	19362	18692	всего, млн. руб. (до 1998 г. – млрд. руб.)	275	518	912	1167	4004	5150	6333
в расчете на одно рекламное агентство	14	15	13	14	10	10	12	в расчете на одного работника, тыс. руб. (до 1998 г. – млн. руб.)	27	37	57	69	166	311	364

**19.44. ОТРАСЛЕВАЯ СТРУКТУРА РЕКЛАМНЫХ УСЛУГ в 2001 г.**  
(в процентах от общего объема рекламных услуг)

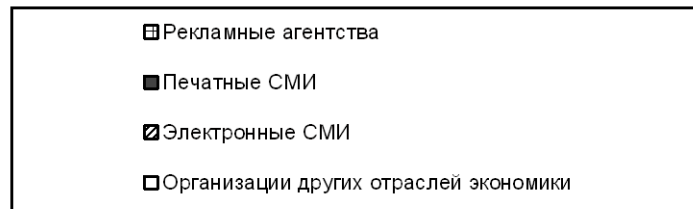
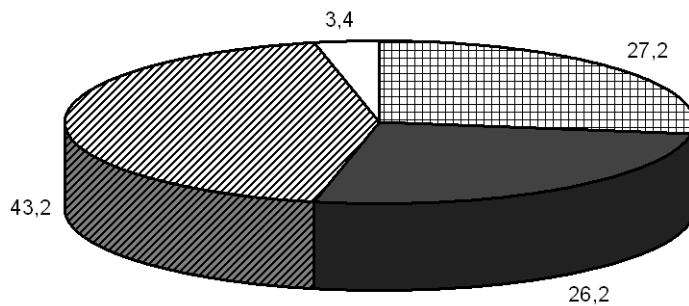

**19.45. ОСНОВНЫЕ ПОКАЗАТЕЛИ АУДИТОРСКОЙ ДЕЯТЕЛЬНОСТИ**

	1995	1996	1997	1998	1999	2000	2001
Число организаций (на конец года):							
всего	1142	1718	2083	2097	2796	3197	3480
в процентах к предыдущему году	...	150	121	101	133	114	109
Среднесписочная численность работников (без внешних совместителей и работников несписочного состава), человек:							
всего	7582	12141	15675	15381	27303	20884	32787
в расчете на одну организацию	7	7	8	7	10	7	9
Выручка (нетто) от реализации товаров, продукции, услуг (без НДС):							
всего, млн. руб. (до 1998 г. – млрд. руб.)	589	652	954	1131	3554	3657	6254
в расчете на одного работника, тыс. руб. (до 1998 г. – млн. руб.)	78	54	61	74	130	175	191



**19.46. РАСПРЕДЕЛЕНИЕ ОБЪЕМА УСЛУГ АУДИТОРСКИХ ФИРМ ПО ВИДАМ ДЕЯТЕЛЬНОСТИ в 2001 г.**

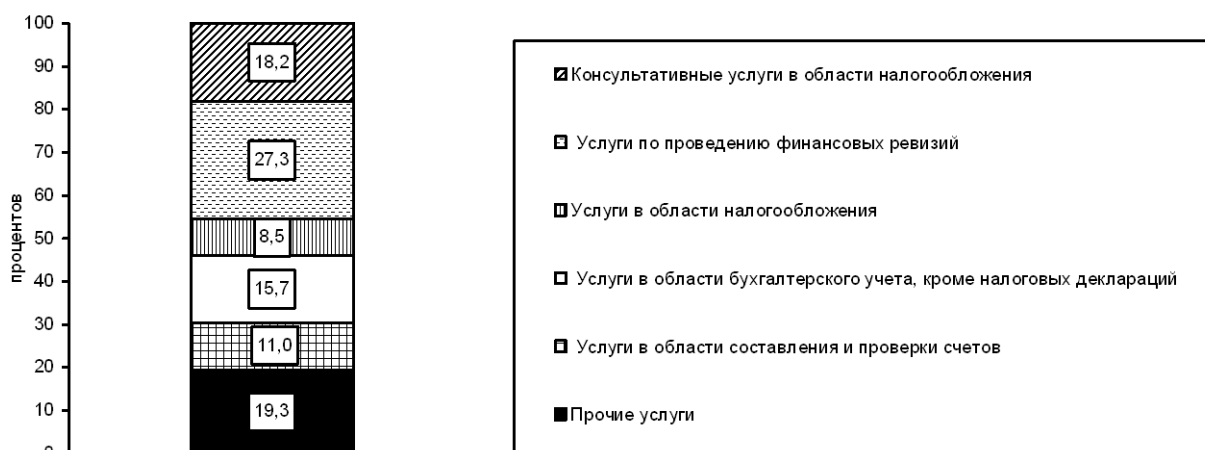

**19.47. ОСНОВНЫЕ ПОКАЗАТЕЛИ ПОСРЕДНИЧЕСКОЙ ДЕЯТЕЛЬНОСТИ В СДЕЛКАХ С НЕДВИЖИМОСТЬЮ**

	1995	1996	1997	1998	1999	2000	2001		1995	1996	1997	1998	1999	2000	2001
Число организаций (на конец года):								Выручка (нетто) от реализации товаров, продукции, услуг (без НДС):							
всего	730	906	1090	1156	1628	2057	2112	всего, млн. руб. (до 1998 г. – млрд. руб.)	119	343	903	1431	2623	3811	5337
в процентах к предыдущему году	...	124	120	106	141	126	103	в расчете на одного работника, тыс. руб. (до 1998 г. – млн. руб.)	19	42	87	125	164	222	268
Среднесписочная численность работников (без внешних совместителей и работников несписочного состава), человек:								в том числе от посреднической деятельности в сделках с недвижимостью:							
всего	6155	8242	10438	11425	15976	17152	19887	всего, млн. руб. (до 1998 г. – млрд. руб.)	106	244	643	1292	2418	3518	3319
в расчете на одну организацию	8	9	10	9	10	8	9	в расчете на одного работника, тыс. руб. (до 1998 г. – млн. руб.)	17	30	62	113	151	205	167

**19.48. ЧИСЛО ЗАВЕРШЕННЫХ ПОСРЕДНИЧЕСКИХ СДЕЛОК С НЕДВИЖИМОСТЬЮ**

	1995		1996		1997		1998		1999		2000		2001	
	Тыс.	В процентах к итогу	Тыс.	В процентах к итогу	Тыс.	В процентах к итогу	Тыс.	В процентах к итогу	Тыс.	В процентах к итогу	Тыс.	В процентах к итогу	Тыс.	В процентах к итогу
<b>Сделки – всего</b>	<b>783,9</b>	<b>100</b>	<b>862,3</b>	<b>100</b>	<b>371,3</b>	<b>100</b>	<b>171,5</b>	<b>100</b>	<b>201,0</b>	<b>100</b>	<b>236,6</b>	<b>100</b>	<b>288,3</b>	<b>100</b>
из них сделки:														
с жилым фондом	772,8	98,6	846,1	98,1	333,7	89,9	164,1	95,7	192,3	95,7	220,8	93,3	268,3	93,1
с нежилым фондом	4,3	0,5	7,2	0,9	7,2	1,9	6,8	4,0	6,4	3,2	14,0	5,9	17,6	6,1
с землей (земельными участками)	6,8	0,9	9,0	1,0	30,4	8,2	0,6	0,3	2,3	1,1	1,8	0,8	2,4	0,8



## МЕТОДОЛОГИЧЕСКИЕ ПОЯСНЕНИЯ

**Табл. 19.1-19.11. Оборот розничной торговли** - стоимость проданных населению за наличный расчет товаров для личного потребления или использования в домашнем хозяйстве. Он отражает фактическую выручку торговых организаций от продажи товаров населению, включая товары, частично или полностью оплаченные органами социальной защиты. Стоимость товаров, проданных отдельным категориям населения со скидкой, включается в оборот розничной торговли в полном объеме. В оборот розничной торговли не включается стоимость товаров, отпущенных из розничной торговой сети юридическим и физическим лицам (в том числе организациям социальной сферы, спецпотребителям и т.п.), с оплатой по безналичному расчету, и оборот общественного питания.

**Табл. 19.18. Оборот общественного питания** - стоимость проданной собственной кулинарной продукции, а также покупных товаров, проданных для потребления главным образом на месте без кулинарной обработки.

В оборот общественного питания включается стоимость кулинарной продукции и покупных товаров, отпущенных: работникам организаций с последующим удержанием из заработной платы; на дом по заказу населения; отдельным категориям населения с частичной или полной оплатой органами социальной защиты; по абонеентам, талонам и т.п. в объеме фактической стоимости питания.

Оборот розничной торговли (оборот общественного питания) включает данные как по организациям, для которых эта деятельность является основной, так и по организациям других отраслей экономики, осуществляющим продажу населению товаров (кулинарной продукции) через собственные торговые заведения (заведения общественного питания), или с оплатой через свою кассу. Оборот розничной торговли, кроме того, включает продажу товаров физическими лицами на вещевых, смешанных и продовольственных рынках.

Оборот розничной торговли (оборот общественного питания) формируется по данным сплошного статистического наблюдения за крупными и средними организациями, которое проводится с месячной периодичностью, а также ежеквартальных выборочных обследований малых предприятий и вещевых, смешанных и продовольственных рынков, выборочных обследований индивидуальных предпринимателей в розничной торговле с распространением полученных данных на генеральную совокупность объектов наблюдения.

Кроме того, в соответствии с требованиями системы национальных счетов эти показатели досчитываются на объемы скрытой деятельности.

В оборот розничной торговли продовольственными товарами, помимо стоимости проданных населению продуктов питания, включается стоимость алкогольных напитков.

Данные по обороту розничной торговли за 1995-2000 гг. уточнены по итогам обследований субъектов малого предпринимательства.

**Табл. 19.5-19.7** Динамику оборота розничной торговли (оборота общественного питания) и продажу отдельных товаров характеризуют индексы физического объема, которые определяются путем сопоставления величины оборота за отчетный и базисный периоды в сопоставимых ценах.

**Табл. 19.22, 19.23. Оптовая продажа** - перепродажа (продажа без видоизменения) любых товаров для профессионального использования (переработки или дальнейшей продажи) юридическим и физическим (без регистрации юридического лица) лицам.

Объем оптовой продажи формируется по данным сплошного статистического наблюдения за крупными и средними организациями, которое проводится с месячной периодичностью, а также ежеквартальных выборочных обследований малых предприятий с распространением данных на генеральную совокупность объектов наблюдения.

Кроме того, в соответствии с требованиями системы национальных счетов объем оптовой продажи досчитывается на объемы скрытой деятельности.

**Табл. 19.33-19.42. Объем платных услуг населению** отражает объем потребления населением различных видов услуг и статистически измеряется суммой денежных средств, уплаченных потребителем за оказанную ему услугу. При этом оплата может производиться как самим потребителем, так и организацией, в которой работает данный потребитель, полностью или частично компенсирующей или оплачивающей расходы по потреблению им услуги. Объем платных услуг включает объемы услуг, оказанных населению крупными и средними организациями и малыми предприятиями, некorporативными предприятиями, гражданами, занимающимися предпринимательской деятельностью без образования юридического лица на индивидуальной основе. Этот показатель формируется на основании данных форм федерального государственного статистического наблюдения и экспертной оценки скрытой и неформальной деятельности на рынке услуг по утвержденной методике.

Оценка общего объема платных услуг населению с учетом оценки скрытой и неформальной деятельности производится органами государственной статистики с 1990 г., в разрезе видов услуг - с 1993 г., в том числе бытовых услуг - с 1994 г.

Платные услуги населению включают в себя: бытовые, услуги пассажирского транспорта, связи, жилищно-коммунальные (включая услуги гостиниц и прочих мест проживания), услуги системы образования, культуры, туристско-экскурсионные, услуги физической культуры и спорта, медицинские, санаторно-оздоровительные, услуги правового характера и др.

**Табл. 19.43, 19.44.** В соответствии с Общероссийским классификатором видов экономической деятельности, продукции и услуг (ОКДП) деятельность в области **рекламы** включает: создание и размещение рекламы клиентов в периодических изданиях, газетах, на радио и телевидении; уличную рекламу; оформление витрин; представительство в средствах массовой информации; аренду места для рекламы.

**Табл. 19.45, 19.46.** Под **аудиторской деятельностью** понимается регистрация коммерческих операций для организаций, подготовка финансовых счетов, анализ этих счетов и подтверждение их точности, а также подготовка для частных лиц или организаций ведомостей о подоходном налоге.

**Табл. 19.47, 19.48.** К **сделкам с недвижимостью** относится: купля-продажа, наем, аренда, обмен, приватизация, дарение, наследование недвижимого имущества. Содержанием посреднических услуг в сделках с недвижимостью является: подбор вариантов, оформление всех необходимых для совершения сделки документов, консультирование юристами и агентами фирм участников сделки по возникающим проблемам.

Более подробно информация о статистике розничной, оптовой торговли и сферы услуг представлена в сборниках Госкомстата России «Торговля в России. 2001», «Сфера услуг в России. 2000».



## **20. НАУКА И ИННОВАЦИИ**

<b>Организации, выполнявшие исследования и разработки</b>		20.20. Внутренние текущие затраты на исследования и разработки по видам работ . . . . .	521
20.1. Число организаций, выполнявших исследования и разработки . . . . .	511	<b>Результативность исследований и разработок</b>	
20.2. Число организаций, выполнявших исследования и разработки, по секторам деятельности . . . . .	511	20.21. Поступление патентных заявок и выдача патентов . . . . .	521
20.3. Число организаций, выполнявших исследования и разработки, по регионам Российской Федерации . . . . .	511	20.22. Число созданных передовых производственных технологий. . . . .	521
<b>Кадры науки</b>		20.23. Число использованных передовых производственных технологий по годам внедрения. . . . .	522
20.4. Численность персонала, занятого исследованиями и разработками . . . . .	513	20.24. Торговля технологиями с зарубежными странами по объектам сделок в 2001 г. . . . .	522
20.5. Численность персонала, занятого исследованиями и разработками, по секторам деятельности. . . . .	513	20.25. Торговля технологиями с зарубежными странами по секторам деятельности в 2001 г. . . . .	522
20.6. Численность исследователей по областям науки . . . . .	513	20.26. Торговля технологиями с зарубежными странами по формам собственности в 2001 г. . . . .	522
20.7. Численность персонала, занятого исследованиями и разработками, по регионам Российской Федерации . . . . .	513	20.27. Торговля технологиями с зарубежными странами по отраслям экономики в 2001 г. . . . .	523
<b>Подготовка научных кадров</b>		20.28. Торговля технологиями с зарубежными странами в 2001 г. . . . .	523
20.8. Основные показатели деятельности аспирантуры . . . . .	515	<b>Технологические инновации</b>	
20.9. Численность аспирантов по отраслям наук . . . . .	515	20.29. Инновационно-активные организации промышленности по видам экономической деятельности в 2000 г. . . . .	524
20.10. Прием в аспирантуру по отраслям наук . . . . .	516	20.30. Число промышленных организаций по видам инновационной и экономической деятельности в 2000 г. . . . .	524
20.11. Выпуск из аспирантуры по отраслям наук . . . . .	516	20.31. Затраты на технологические инновации в промышленности по типам инноваций и видам экономической деятельности в 2000 г. . . . .	525
20.12. Численность аспирантов по регионам Российской Федерации . . . . .	517	20.32. Удельный вес затрат на технологические инновации в объеме отгруженной продукции инновационно-активных организаций промышленности по видам экономической деятельности в 2000 г. (диаграмма) . . . . .	525
20.13. Основные показатели деятельности докторантуры . . . . .	519	20.33. Объем инновационной продукции по уровню новизны и видам экономической деятельности в 2000 г. . . . .	526
20.14. Численность, прием и выпуск докторантов по отраслям наук в 2001 г. . . . .	519	20.34. Факторы, препятствующие инновациям в организациях промышленности в 2000 г. . . . .	526
<b>Финансирование науки</b>		20.35. Основные показатели инновационной деятельности организаций сферы услуг в 2000 г. . . . .	526
20.15. Финансирование науки из средств федерального бюджета . . . . .	519	Методологические пояснения . . . . .	527
20.16. Внутренние затраты на исследования и разработки . . . . .	520		
20.17. Структура внутренних затрат на исследования и разработки по источникам финансирования (диаграмма) . . . . .	520		
20.18. Внутренние затраты на исследования и разработки по секторам деятельности . . . . .	520		
20.19. Внутренние затраты на исследования и разработки по видам затрат . . . . .	521		



Раздел подготовлен Центром исследований и статистики науки Минпромнауки России и РАН и содержит статистическую информацию о состоянии и развитии научного потенциала России и об инновационной деятельности, которая базируется на современных методологических подходах к статистике науки и полностью отвечает требованиям международных статистических стандартов.

## ОРГАНИЗАЦИИ, ВЫПОЛНЯВШИЕ ИССЛЕДОВАНИЯ И РАЗРАБОТКИ

### 20.1. ЧИСЛО ОРГАНИЗАЦИЙ, ВЫПОЛНЯВШИХ ИССЛЕДОВАНИЯ И РАЗРАБОТКИ

	1992	1995	1996	1997	1998	1999	2000	2001
<b>Число организаций – всего</b>	<b>4555</b>	<b>4059</b>	<b>4122</b>	<b>4137</b>	<b>4019</b>	<b>4089</b>	<b>4099</b>	<b>4037</b>
в том числе:								
научно-исследовательские организации	2077	2284	2360	2528	2549	2603	2686	2677
конструкторские бюро	865	548	513	438	381	360	318	289
проектные и проектно-исследовательские организации	495	207	165	135	108	97	85	81
опытные заводы	29	23	24	30	27	30	33	31
высшие учебные заведения	446	395	405	405	393	387	390	388
промышленные организации	340	325	342	299	240	289	284	288
прочие	303	277	313	302	321	323	303	283

### 20.2. ЧИСЛО ОРГАНИЗАЦИЙ, ВЫПОЛНЯВШИХ ИССЛЕДОВАНИЯ И РАЗРАБОТКИ, ПО СЕКТОРАМ ДЕЯТЕЛЬНОСТИ

Годы	Всего	в том числе по секторам деятельности				Годы	Всего	в том числе по секторам деятельности			
		государственный	предпринимательский	высшего образования	частный бесприбыльный			государственный	предпринимательский	высшего образования	частный бесприбыльный
1994	3968	1150	2300	511	7	1998	4019	1212	2238	531	38
1995	4059	1193	2345	511	10	1999	4089	1221	2305	529	34
1996	4122	1202	2351	548	21	2000	4099	1247	2278	526	48
1997	4137	1223	2336	543	35	2001	4037	1248	2213	529	47

### 20.3. ЧИСЛО ОРГАНИЗАЦИЙ, ВЫПОЛНЯВШИХ ИССЛЕДОВАНИЯ И РАЗРАБОТКИ, ПО РЕГИОНАМ РОССИЙСКОЙ ФЕДЕРАЦИИ

	1992	1995	1996	1997	1998	1999	2000	2001
<b>Российская Федерация</b>	<b>4555</b>	<b>4059</b>	<b>4122</b>	<b>4137</b>	<b>4019</b>	<b>4089</b>	<b>4099</b>	<b>4037</b>
<b>Центральный федеральный округ</b>	<b>1661</b>	<b>1569</b>	<b>1567</b>	<b>1616</b>	<b>1601</b>	<b>1627</b>	<b>1631</b>	<b>1597</b>
Белгородская область	42	34	35	35	30	28	31	26
Брянская область	42	33	33	32	30	33	31	26
Владимирская область	51	35	39	39	41	40	38	37
Воронежская область	69	57	56	50	59	61	59	59
Ивановская область	48	36	35	37	36	37	31	36
Калужская область	53	38	40	40	37	38	38	37
Костромская область	19	7	9	11	10	12	11	10
Курская область	33	30	27	25	24	23	24	26
Липецкая область	34	23	21	19	19	18	16	12
Московская область	135	166	148	201	214	229	239	236
Орловская область	35	30	30	30	28	25	23	24
Рязанская область	43	30	29	29	23	21	18	17
Смоленская область	31	24	25	22	18	16	16	15
Тамбовская область	31	26	25	26	23	24	24	24
Тверская область	46	50	47	48	52	55	54	52
Тульская область	63	36	33	31	29	31	34	34
Ярославская область	45	33	34	38	36	37	37	33
г. Москва	841	881	901	903	892	899	907	893
<b>Северо-Западный федеральный округ</b>	<b>590</b>	<b>642</b>	<b>652</b>	<b>640</b>	<b>619</b>	<b>645</b>	<b>627</b>	<b>606</b>
Республика Карелия	18	14	13	10	10	12	11	9
Республика Коми	27	19	18	18	16	17	17	16
Архангельская область	19	22	21	23	24	24	21	23
в том числе Ненецкий автономный округ	1	2	2	2	2	2	2	2
Вологодская область	21	13	14	13	13	14	13	14
Калининградская область	20	26	25	25	20	21	21	17
Ленинградская область	15	24	17	20	19	19	18	21
Мурманская область	39	30	35	34	32	30	32	33
Новгородская область	16	10	9	9	10	13	13	14
Псковская область	14	13	15	16	11	12	12	10
г. Санкт-Петербург	401	471	485	472	464	483	469	449



	1992	1995	1996	1997	1998	1999	2000	2001
<b>Южный федеральный округ</b>	<b>463</b>	<b>392</b>	<b>397</b>	<b>361</b>	<b>342</b>	<b>344</b>	<b>342</b>	<b>345</b>
Республика Адыгея	6	3	3	3	3	3	3	3
Республика Дагестан	24	23	23	23	23	22	22	23
Республика Ингушетия	} 15	1	1	1	-	-	-	1
Чеченская Республика		...	...	...	...	...	...	...
Кабардино-Балкарская Республика	19	15	19	14	15	15	15	15
Республика Калмыкия	12	9	9	9	9	9	9	9
Карачаево-Черкесская Республика	3	4	4	4	4	4	4	4
Республика Северная Осетия - Алания	14	12	12	12	9	9	9	10
Краснодарский край	87	74	71	67	61	58	62	64
Ставропольский край	47	38	33	27	27	26	24	23
Астраханская область	38	28	27	28	26	21	20	21
Волгоградская область	60	58	50	52	53	65	63	62
Ростовская область	138	127	145	121	112	112	111	110
<b>Приволжский федеральный округ</b>	<b>735</b>	<b>616</b>	<b>655</b>	<b>658</b>	<b>631</b>	<b>619</b>	<b>623</b>	<b>623</b>
Республика Башкортостан	105	97	98	87	86	84	85	78
Республика Марий Эл	16	10	11	13	11	11	11	11
Республика Мордовия	8	8	10	9	11	11	11	11
Республика Татарстан	94	99	102	108	108	110	105	104
Удмуртская Республика	25	23	22	23	26	28	32	33
Чувашская Республика	33	24	22	19	20	16	14	14
Кировская область	27	22	26	22	22	23	22	20
Нижегородская область	116	92	100	107	102	95	105	115
Оренбургская область	22	16	15	17	17	17	18	17
Пензенская область	28	27	29	29	26	27	28	27
Пермская область	71	44	56	63	54	53	56	55
Самарская область	82	67	72	70	64	63	60	59
Саратовская область	75	66	72	71	67	63	59	62
Ульяновская область	33	21	20	20	17	18	17	17
<b>Уральский федеральный округ</b>	<b>285</b>	<b>261</b>	<b>238</b>	<b>259</b>	<b>247</b>	<b>253</b>	<b>255</b>	<b>255</b>
Курганская область	19	16	13	20	16	19	19	18
Свердловская область	133	140	129	139	131	134	138	133
Тюменская область	69	62	55	60	60	60	58	62
в том числе:								
Ханты-Мансийский автономный округ	9	9	7	11	12	13	13	14
Ямало-Ненецкий автономный округ	6	4	5	4	5	5	5	4
Челябинская область	64	43	41	40	40	40	40	42
<b>Сибирский федеральный округ</b>	<b>591</b>	<b>439</b>	<b>464</b>	<b>445</b>	<b>432</b>	<b>447</b>	<b>464</b>	<b>457</b>
Республика Алтай	3	4	5	4	4	4	4	4
Республика Бурятия	24	18	16	18	16	18	18	17
Республика Тыва	8	7	7	8	7	7	8	8
Республика Хакасия	7	3	3	3	3	3	3	3
Алтайский край	39	29	28	29	31	30	31	28
Красноярский край	86	56	61	62	63	64	64	71
в том числе:								
Таймырский (Долгано-Ненецкий) автономный округ	-	-	-	-	-	-	1	1
Эвенкийский автономный округ	-	-	-	-	-	-	-	1
Иркутская область	60	40	40	40	39	39	38	39
Кемеровская область	73	47	44	31	29	34	35	33
Новосибирская область	170	132	144	132	125	131	139	133
Омская область	42	40	44	43	45	47	54	52
Томская область	60	53	60	64	59	57	57	57
Читинская область	19	10	12	11	11	13	13	12
<b>Дальневосточный федеральный округ</b>	<b>230</b>	<b>140</b>	<b>149</b>	<b>158</b>	<b>147</b>	<b>154</b>	<b>157</b>	<b>154</b>
Республика Саха (Якутия)	28	19	18	22	24	23	24	24
Приморский край	80	52	49	51	43	45	45	45
Хабаровский край	51	30	32	31	29	33	34	34
Амурская область	19	9	12	16	15	15	16	14
Камчатская область	19	13	14	14	14	16	16	15
Магаданская область	10	9	12	11	10	9	8	8
Сахалинская область	21	6	9	10	9	10	11	11
Еврейская автономная область	2	1	1	1	1	1	1	1
Чукотский автономный округ	...	1	2	2	2	2	2	2





**КАДРЫ НАУКИ**

**20.4. ЧИСЛЕННОСТЬ ПЕРСОНАЛА, ЗАНЯТОГО ИССЛЕДОВАНИЯМИ И РАЗРАБОТКАМИ**

(тысяч человек)

	1992	1995	1996	1997	1998	1999	2000	2001
<b>Численность персонала – всего</b>	<b>1532,6</b>	<b>1061,0</b>	<b>990,7</b>	<b>934,6</b>	<b>855,2</b>	<b>872,4</b>	<b>887,7</b>	<b>885,6</b>
в том числе:								
исследователи	804,0	518,7	484,8	455,1	417,0	420,2	426,0	422,2
техники	180,7	101,4	87,8	80,3	74,8	72,4	75,2	75,4
вспомогательный персонал	382,2	274,9	260,0	244,9	220,1	235,8	240,5	238,9
прочий персонал	165,7	166,1	158,1	154,3	143,3	143,9	146,1	149,0

**20.5. ЧИСЛЕННОСТЬ ПЕРСОНАЛА, ЗАНЯТОГО ИССЛЕДОВАНИЯМИ И РАЗРАБОТКАМИ, ПО СЕКТОРАМ ДЕЯТЕЛЬНОСТИ**

(человек)

Годы	Численность персонала – всего	в том числе по секторам деятельности				Годы	Численность персонала – всего	в том числе по секторам деятельности			
		государственный	предпринимательский	высшего образования	частный бесприбыльный			государственный	предпринимательский	высшего образования	частный бесприбыльный
1994	1106250	289424	759810	56818	198	1998	855190	255147	558547	41164	332
1995	1061044	282166	726568	52065	245	1999	872363	258639	572624	40781	319
1996	990743	270696	671061	48684	302	2000	887729	255850	590646	40787	446
1997	934637	266970	621584	45837	246	2001	885568	256137	585416	43463	552

**20.6. ЧИСЛЕННОСТЬ ИССЛЕДОВАТЕЛЕЙ ПО ОБЛАСТЯМ НАУКИ**

(человек)

	Численность исследователей – всего	в том числе по областям науки					
		естественные	технические	медицинские	сельскохозяйственные	общественные	гуманитарные
<b>Исследователи</b>							
1994	525319	116391	345921	18866	18228	17917	7996
1995	518690	114335	342906	16781	18077	18049	8542
1996	484796	110295	317789	16256	16326	16033	8097
1997	455108	107800	292675	15456	15317	15527	8333
1998	416958	100269	265175	15944	13889	13777	7904
1999	420212	100458	268307	16230	13799	13534	7884
2000	425954	99834	274955	15539	14390	13259	7977
2001	422176	97615	273597	15669	14259	13159	7877
<b>Доктора наук</b>							
1994	18140	8743	3441	2638	852	994	1472
1995	19330	9248	3835	2699	948	1110	1490
1996	19519	9469	3753	2732	975	1056	1534
1997	20153	9745	3931	2834	1032	1093	1518
1998	20514	9788	3994	3035	1037	1143	1517
1999	21157	10016	4164	3131	1123	1165	1558
2000	21949	10297	4480	3217	1153	1175	1627
2001	22262	10260	4634	3306	1228	1211	1623
<b>Кандидаты наук</b>							
1994	97306	40694	34341	7287	6139	5270	3575
1995	97135	39793	35094	7195	6214	5209	3630
1996	93131	39283	32775	7046	5769	4821	3437
1997	89856	38740	30662	6817	5391	4659	3587
1998	85370	37287	28719	6932	4880	4291	3261
1999	84539	36837	28273	6905	4940	4271	3313
2000	83962	36326	28206	6853	5078	4090	3409
2001	82152	35099	27703	6853	5027	4131	3339

**20.7. ЧИСЛЕННОСТЬ ПЕРСОНАЛА, ЗАНЯТОГО ИССЛЕДОВАНИЯМИ И РАЗРАБОТКАМИ, ПО РЕГИОНАМ РОССИЙСКОЙ ФЕДЕРАЦИИ**

(человек)

	1992	1995	1996	1997	1998	1999	2000	2001
<b>Российская Федерация</b>	<b>1532618</b>	<b>1061044</b>	<b>990743</b>	<b>934637</b>	<b>855190</b>	<b>872363</b>	<b>887729</b>	<b>885568</b>
<b>Центральный федеральный округ</b>	<b>738713</b>	<b>544759</b>	<b>495322</b>	<b>472429</b>	<b>430335</b>	<b>449096</b>	<b>455985</b>	<b>453329</b>
Белгородская область	6378	4164	3554	2764	2186	2002	1953	1677
Брянская область	6247	3510	2670	2493	2263	2639	2611	2464
Владимирская область	16950	11795	10835	9966	9815	9925	9499	9197
Воронежская область	25212	12163	15652	9490	13836	13116	13140	12979
Ивановская область	6338	3087	2459	2228	1839	1654	1557	1574
Калужская область	22608	15568	14260	13559	12419	11866	11881	11654
Костромская область	1141	496	316	294	249	205	305	344
Курская область	4711	2607	2253	2038	1870	1880	2016	1980
Липецкая область	2491	990	617	961	933	864	547	348
Московская область	93158	110047	85017	101210	97539	94307	100601	101518
Орловская область	4849	2742	2480	2254	2100	2066	1900	1856
Рязанская область	12357	6212	5145	5033	3952	3650	3637	3208
Смоленская область	3933	1552	1515	1233	1082	1063	1102	1074
Тамбовская область	4887	3234	3503	3353	3026	2905	2933	3069



	1992	1995	1996	1997	1998	1999	2000	2001
Тверская область	9167	6701	6979	6318	5777	5938	5978	6363
Тульская область	23975	10940	9166	8814	9213	10494	10241	10198
Ярославская область	13394	11594	10536	10037	8843	9076	9259	9145
г. Москва	480917	337357	318365	290384	253393	275446	276825	274681
<b>Северо-Западный федеральный округ</b>	<b>233048</b>	<b>162271</b>	<b>147638</b>	<b>131831</b>	<b>118891</b>	<b>115828</b>	<b>116812</b>	<b>115017</b>
Республика Карелия	3340	1368	1246	1138	1107	1306	1307	1171
Республика Коми	2834	2332	2333	2211	2092	2176	2170	2145
Архангельская область	2211	1355	1304	1166	1204	1239	1316	1546
в том числе Ненецкий автономный округ	25	22	17	16	17	16	22	25
Вологодская область	1767	494	467	827	529	540	424	415
Калининградская область	3105	3424	3030	2588	2521	2353	2533	2415
Ленинградская область	5619	6589	6050	6170	6138	6202	6246	6384
Мурманская область	5065	3093	3029	2903	2709	2688	2765	2815
Новгородская область	2892	1417	933	953	1020	1167	1253	1086
Псковская область	1548	800	792	523	417	409	427	306
г. Санкт-Петербург	204667	141399	128454	113352	101154	97748	98371	96734
<b>Южный федеральный округ</b>	<b>78439</b>	<b>52023</b>	<b>46445</b>	<b>41661</b>	<b>39335</b>	<b>38032</b>	<b>37422</b>	<b>37617</b>
Республика Адыгея	472	201	197	162	158	184	168	178
Республика Дагестан	2028	1745	1769	1668	1554	1705	1776	1872
Республика Ингушетия	3413	32	20	27	-	-	-	23
Чеченская Республика	3413	...	...	...	...	...	...	...
Кабардино-Балкарская Республика	1429	913	932	699	722	762	732	783
Республика Калмыкия	339	228	209	222	216	201	205	253
Карачаево-Черкесская Республика	734	582	574	559	606	613	592	606
Республика Северная Осетия - Алания	2295	1172	924	826	704	686	642	637
Краснодарский край	14868	9083	8235	8581	8394	6838	7332	8139
Ставропольский край	4626	2964	2412	1952	1973	1845	1928	1759
Астраханская область	3904	2591	2206	1895	1666	1671	1669	1786
Волгоградская область	11050	6413	5498	5182	4637	5083	4797	4994
Ростовская область	33281	26099	23469	19888	18705	18444	17581	16587
<b>Приволжский федеральный округ</b>	<b>248637</b>	<b>157129</b>	<b>165525</b>	<b>161130</b>	<b>144237</b>	<b>144948</b>	<b>150046</b>	<b>148862</b>
Республика Башкортостан	21918	13961	12475	11272	10435	10034	10290	10241
Республика Марий Эл	2621	1186	1186	1355	1731	1931	1835	1837
Республика Мордовия	1730	1495	1784	1685	1341	1293	1393	1314
Республика Татарстан	32250	20869	18292	17861	15240	16536	16243	15785
Удмуртская Республика	9460	6525	4093	4028	2006	2100	2506	2498
Чувашская Республика	6734	3420	2722	2079	2268	2044	1809	1821
Кировская область	4042	2632	2458	2212	1927	2157	2009	1949
Нижегородская область	54154	36776	54258	53268	48921	48565	48251	48269
Оренбургская область	2796	1844	1349	1294	1268	1301	1337	962
Пензенская область	14471	9580	10455	9285	8523	8048	7858	7525
Пермская область	26475	11667	12208	16663	12182	13037	12729	12828
Самарская область	33982	24281	22595	21034	20008	19830	25857	25417
Саратовская область	24091	14143	13025	10848	10557	9951	9610	9845
Ульяновская область	13913	8750	8625	8246	7830	8121	8319	8571
<b>Уральский федеральный округ</b>	<b>88581</b>	<b>57034</b>	<b>51119</b>	<b>49146</b>	<b>49179</b>	<b>49202</b>	<b>50803</b>	<b>53116</b>
Курганская область	2411	2047	1941	2038	1827	1786	1927	1677
Свердловская область	38921	32001	29207	27881	26573	26964	27565	26747
Тюменская область	14420	6093	4508	4621	4809	4722	4935	4671
в том числе:								
Ханты-Мансийский автономный округ	2032	712	525	648	773	857	1085	1200
Ямало-Ненецкий автономный округ	193	304	259	209	228	257	209	73
Челябинская область	32829	16893	15463	14606	15970	15730	16376	20021
<b>Сибирский федеральный округ</b>	<b>120835</b>	<b>73886</b>	<b>71328</b>	<b>65447</b>	<b>60139</b>	<b>61390</b>	<b>62477</b>	<b>63271</b>
Республика Алтай	119	101	67	71	75	87	90	97
Республика Бурятия	1578	1062	937	984	934	1106	1209	1200
Республика Тыва	374	281	271	345	257	298	285	323
Республика Хакасия	845	124	121	110	124	125	128	125
Алтайский край	6854	3706	3283	3045	2796	2851	3427	2941
Красноярский край	16102	8514	8142	7496	7038	7173	7196	7637
в том числе:								
Таймырский (Долгано-Ненецкий) автономный округ	-	-	-	-	-	-	25	21
Эвенкийский автономный округ	-	-	-	-	-	-	-	4
Иркутская область	12368	6162	5826	5794	5363	5294	5295	5408
Кемеровская область	8871	3955	3727	2334	2098	2282	2090	1916
Новосибирская область	46364	31217	29549	27911	25414	25147	25168	25494
Омская область	14425	10419	10249	8887	8247	8408	8872	9442
Томская область	11675	7602	8426	7816	7242	8020	8037	7913
Читинская область	1260	743	730	654	551	599	680	775
<b>Дальневосточный федеральный округ</b>	<b>24365</b>	<b>13942</b>	<b>13366</b>	<b>12993</b>	<b>13074</b>	<b>13867</b>	<b>14184</b>	<b>14356</b>
Республика Саха (Якутия)	3765	2687	2412	2504	2547	2533	2662	2688
Приморский край	11104	6074	5757	5354	5566	6163	6225	6284
Хабаровский край	4117	1842	1790	1681	1605	1684	1683	1686
Амурская область	1418	624	665	762	867	975	1013	988
Камчатская область	1082	916	912	922	963	952	993	1032
Магаданская область	1281	739	710	690	642	615	567	606
Сахалинская область	1505	964	996	946	756	814	912	947
Еврейская автономная область	93	59	58	62	75	76	71	71
Чукотский автономный округ	...	37	66	72	53	55	58	54



**ПОДГОТОВКА НАУЧНЫХ КАДРОВ**

**20.8. ОСНОВНЫЕ ПОКАЗАТЕЛИ ДЕЯТЕЛЬНОСТИ АСПИРАНТУРЫ**

Годы	Число организаций, ведущих подготовку аспирантов	Численность аспирантов, человек	Прием в аспирантуру, человек	Выпуск из аспирантуры, человек	в том числе с защитой диссертации
<b>Всего</b>					
1992	1296	51915	13865	14857	3135
1995	1334	62317	24025	11369	2609
1996	1323	74944	29012	11931	2881
1997	1332	88243	32670	14135	3553
1998	1338	98355	34351	17972	4691
1999	1357	107031	37666	21982	5953
2000	1362	117714	43100	24828	7503
2001	1393	128420	45241	25696	6172
<b>Научно-исследовательские институты</b>					
1992	853	15168	2627	5325	922
1995	828	11488	4024	2814	596
1996	801	12700	4597	2297	508
1997	805	14508	4891	2539	587
1998	800	15771	5411	3140	665
1999	804	15420	5322	3516	691
2000	797	17502	6075	3813	873
2001	806	17784	6092	3859	685
<b>Высшие учебные заведения</b>					
1992	443	36747	11238	9532	2213
1995	506	50829	20001	8555	2013
1996	522	62244	24415	9634	2373
1997	527	73735	27779	11596	2966
1998	538	82584	28940	14832	4026
1999	553	91611	32344	18466	5262
2000	565	100212	37025	21015	6630
2001	587	110636	39149	21837	5487

**20.9. ЧИСЛЕННОСТЬ АСПИРАНТОВ ПО ОТРАСЛЯМ НАУК**

(человек)

	1992	1995	1996	1997	1998	1999	2000	2001
<b>Численность аспирантов - всего</b>	<b>51915</b>	<b>62317</b>	<b>74944</b>	<b>88243</b>	<b>98355</b>	<b>107031</b>	<b>117714</b>	<b>128420</b>
в том числе по отраслям наук:								
физико-математические	5168	5888	6599	7025	7237	7360	7522	7552
химические	1825	1964	2263	2495	2754	2951	2987	3104
биологические	2655	3146	3659	4161	4651	4955	5589	5917
технические	16585	17424	21428	25407	27160	28385	29020	30974
сельскохозяйственные	1850	1926	2371	2683	3027	3074	3118	3219
исторические	2242	2464	2827	3133	3506	3816	4152	4577
экономические	5310	7194	9717	12755	15660	18381	21392	23985
философские	1385	1808	1997	2182	2269	2427	2617	2877
филологические	2572	3375	3877	4595	5172	5759	6295	6731
юридические	1029	1892	2543	3292	3997	4752	5786	6893
педагогические	2519	3791	4279	4992	5588	6063	6915	7913
медицинские	3739	4290	5004	5751	6355	7125	7783	8689
фармацевтические	154	157	178	193	210	224	234	255
ветеринарные	400	501	571	681	821	918	954	998
искусствоведение	731	1136	1172	1343	1427	1460	1654	1818
архитектура	238	266	343	406	459	490	486	510
психологические	698	1304	1535	1811	2025	2195	2481	2868
социологические	652	978	1168	1268	1496	1823	2143	2490
политические	235	407	505	658	793	802	997	1153
науки о Земле <sup>1)</sup>	1923	2101	2445	2814	3074	3256	4625	4872
прочие	5	305	463	598	674	815	964	1025

<sup>1)</sup> В этой и последующих таблицах раздела в отрасль «Науки о Земле» включены геолого-минералогические и географические науки.



**20.10. ПРИЕМ В АСПИРАНТУРУ ПО ОТРАСЛЯМ НАУК**

(человек)

	1992	1995	1996	1997	1998	1999	2000	2001
<b>Принято в аспирантуру - всего</b>	<b>13865</b>	<b>24025</b>	<b>29012</b>	<b>32670</b>	<b>34351</b>	<b>37666</b>	<b>43100</b>	<b>45241</b>
в том числе по отраслям наук:								
физико-математические	1536	2159	2474	2460	2413	2559	2671	2630
химические	530	684	843	912	962	999	1009	1066
биологические	683	1148	1347	1485	1560	1674	1913	2006
технические	3857	7267	8824	9748	9415	9896	10974	11163
сельскохозяйственные	430	736	964	972	1041	1001	1116	1160
исторические	613	831	936	1041	1166	1327	1429	1552
экономические	1283	3069	4177	5116	5868	6718	8157	8472
философские	386	642	647	750	758	835	965	1007
филологические	775	1162	1365	1706	1715	1903	2153	2217
юридические	357	777	1023	1238	1469	1764	2123	2603
педагогические	778	1273	1448	1714	1929	2092	2612	2752
медицинские	1101	1538	1778	1980	2148	2536	2753	2902
фармацевтические	52	43	72	65	71	75	78	97
ветеринарные	122	197	223	255	318	331	324	344
искусствоведение	281	475	489	570	589	619	688	745
архитектура	61	93	149	144	154	164	155	172
психологические	251	488	528	627	683	788	871	988
социологические	205	385	414	458	561	677	854	883
политические	79	134	215	247	275	271	356	431
науки о Земле	483	805	914	954	1021	1147	1586	1686
прочие	2	119	182	228	235	290	313	365

**20.11. ВЫПУСК ИЗ АСПИРАНТУРЫ ПО ОТРАСЛЯМ НАУК**

(человек)

	1992	1995	1996	1997	1998	1999	2000	2001
<b>Выпущено из аспирантуры - всего</b>	<b>14857</b>	<b>11369</b>	<b>11931</b>	<b>14135</b>	<b>17972</b>	<b>21982</b>	<b>24828</b>	<b>25696</b>
в том числе по отраслям наук:								
физико-математические	1610	1157	1299	1455	1604	1816	1933	1766
химические	518	387	370	497	505	624	725	734
биологические	740	561	644	714	876	1119	1354	1338
технические	5234	3062	2940	3579	4813	5925	6196	6235
сельскохозяйственные	566	412	381	487	558	755	834	814
исторические	543	549	505	599	691	836	892	895
экономические	1473	993	1134	1428	2052	2967	3805	4123
философские	361	367	363	447	521	511	607	582
филологические	590	659	724	804	936	1152	1321	1418
юридические	216	263	362	432	595	765	979	1261
педагогические	625	653	724	899	1144	1306	1414	1481
медицинские	1116	918	961	1111	1431	1611	1671	1820
фармацевтические	48	29	40	35	48	49	59	51
ветеринарные	124	90	102	109	149	173	213	237
искусствоведение	187	312	349	359	468	450	438	511
архитектура	47	54	51	55	70	85	130	92
психологические	123	216	257	296	384	461	483	496
социологические	152	185	202	210	293	356	391	415
политические	45	71	81	105	146	176	199	220
науки о Земле	539	402	369	422	574	698	971	1003
прочие	-	29	73	92	114	147	213	204



**20.12. ЧИСЛЕННОСТЬ АСПИРАНТОВ ПО РЕГИОНАМ РОССИЙСКОЙ ФЕДЕРАЦИИ**  
(человек)

	1992	1995	1996	1997	1998	1999	2000	2001
<b>Российская Федерация</b>	<b>51915</b>	<b>62317</b>	<b>74944</b>	<b>88243</b>	<b>98355</b>	<b>107031</b>	<b>117714</b>	<b>128420</b>
<b>Центральный федеральный округ</b>	<b>29661</b>	<b>30923</b>	<b>35818</b>	<b>41177</b>	<b>44189</b>	<b>46540</b>	<b>50159</b>	<b>53542</b>
Белгородская область	87	256	333	400	451	479	560	619
Брянская область	72	159	198	240	257	296	350	413
Владимирская область	98	230	293	382	423	454	481	542
Воронежская область	656	933	1190	1494	1678	1824	1991	2132
Ивановская область	261	570	707	811	841	908	989	1000
Калужская область	109	133	161	227	243	267	272	304
Костромская область	117	183	223	272	287	325	368	404
Курская область	185	331	385	494	583	625	734	840
Липецкая область	91	192	227	308	337	373	457	552
Московская область	2303	2031	2328	2625	2915	2538	2829	2999
Орловская область	29	210	325	433	525	593	694	775
Рязанская область	173	252	297	365	424	485	568	636
Смоленская область	46	103	152	186	202	244	281	321
Тамбовская область	94	260	432	543	652	710	752	844
Тверская область	283	302	370	485	578	671	736	811
Тульская область	146	225	327	414	516	581	607	613
Ярославская область	276	400	496	607	680	763	858	947
г. Москва	24635	24153	27374	30891	32597	34404	36632	38790
<b>Северо-Западный федеральный округ</b>	<b>8207</b>	<b>9773</b>	<b>11669</b>	<b>13468</b>	<b>14811</b>	<b>15746</b>	<b>16870</b>	<b>17965</b>
Республика Карелия	97	182	231	264	304	330	393	424
Республика Коми	128	179	228	268	324	353	352	381
Архангельская область	54	173	207	246	294	357	397	421
Вологодская область	46	209	264	354	390	455	515	593
Калининградская область	96	150	223	312	394	460	514	563
Ленинградская область	28	19	36	44	123	42	39	32
Мурманская область	75	62	80	127	174	218	292	349
Новгородская область	58	100	178	258	366	435	479	512
Псковская область	-	52	74	90	118	119	143	160
г. Санкт-Петербург	7625	8647	10148	11505	12324	12977	13746	14530
<b>Южный федеральный округ</b>	<b>2645</b>	<b>4349</b>	<b>5569</b>	<b>6702</b>	<b>7953</b>	<b>8992</b>	<b>10271</b>	<b>11863</b>
Республика Адыгея	-	87	98	27	185	197	219	264
Республика Дагестан	274	402	548	656	737	857	889	1027
Республика Ингушетия	}	-	-	-	32	32	55	48
Чеченская Республика		113	...	...	...	...	...	...
Кабардино-Балкарская Республика	72	133	200	252	331	445	528	658
Республика Калмыкия	9	35	43	43	40	46	60	68
Карачаево-Черкесская Республика	7	73	126	140	161	184	197	213
Республика Северная Осетия - Алания	133	199	250	308	376	393	430	527
Краснодарский край	314	610	732	894	1069	1224	1499	1798
Ставропольский край	291	457	587	694	771	922	1138	1403
Астраханская область	46	170	245	290	385	403	447	503
Волгоградская область	388	599	763	956	1114	1279	1467	1788
Ростовская область	998	1584	1977	2442	2752	3010	3342	3566





	1992	1995	1996	1997	1998	1999	2000	2001
<b>Приволжский федеральный округ</b>	<b>4675</b>	<b>7564</b>	<b>9652</b>	<b>11554</b>	<b>13153</b>	<b>14827</b>	<b>16588</b>	<b>18533</b>
Республика Башкортостан	583	828	1081	1346	1622	1829	2025	2170
Республика Марий Эл	55	173	257	329	360	363	327	324
Республика Мордовия	251	397	437	482	527	643	728	826
Республика Татарстан	1161	1602	1940	2248	2490	2605	2743	2960
Удмуртская Республика	138	442	557	639	726	829	833	901
Чувашская Республика	75	214	228	267	293	346	410	483
Кировская область	37	153	209	261	295	335	407	489
Нижегородская область	670	973	1198	1402	1643	1913	2244	2593
Оренбургская область	112	231	321	445	530	592	746	944
Пензенская область	105	181	266	366	426	511	619	711
Пермская область	341	468	616	782	922	968	1037	1102
Самарская область	495	704	891	1052	1182	1406	1669	1891
Саратовская область	581	1039	1255	1462	1632	1914	2155	2428
Ульяновская область	71	159	396	473	505	573	645	711
<b>Уральский федеральный округ</b>	<b>1841</b>	<b>2595</b>	<b>3134</b>	<b>3787</b>	<b>4218</b>	<b>4628</b>	<b>5236</b>	<b>6037</b>
Курганская область	60	89	116	147	170	211	237	279
Свердловская область	1086	1466	1759	2109	2311	2434	2642	2861
Тюменская область	287	404	511	615	712	854	1024	1319
в том числе Ханты-Мансийский автономный округ	-	-	-	-	-	-	67	100
Челябинская область	408	636	748	916	1025	1129	1333	1578
<b>Сибирский федеральный округ</b>	<b>4182</b>	<b>5738</b>	<b>7189</b>	<b>9117</b>	<b>11128</b>	<b>12911</b>	<b>14774</b>	<b>16291</b>
Республика Алтай	-	35	54	68	83	108	130	129
Республика Бурятия	132	230	279	446	635	742	802	901
Республика Тыва	-	10	13	22	25	37	36	37
Республика Хакасия	-	21	43	62	158	76	106	146
Алтайский край	235	458	671	923	1133	1269	1443	1677
Красноярский край	455	764	978	1158	1366	1663	1966	2218
Иркутская область	429	601	761	1035	1360	1715	2035	2239
Кемеровская область	375	405	405	608	754	942	1195	1338
Новосибирская область	1277	1534	1811	2114	2458	2755	3087	3273
Омская область	388	558	757	1012	1204	1409	1575	1744
Томская область	836	1050	1328	1550	1807	2001	2168	2308
Читинская область	55	72	89	119	145	194	231	281
<b>Дальневосточный федеральный округ</b>	<b>704</b>	<b>1375</b>	<b>1913</b>	<b>2438</b>	<b>2903</b>	<b>3387</b>	<b>3816</b>	<b>4189</b>
Республика Саха (Якутия)	115	187	236	305	354	392	399	447
Приморский край	281	525	791	1021	1286	1518	1731	1872
Хабаровский край	200	447	618	762	853	1004	1107	1207
Амурская область	89	131	168	240	275	312	329	335
Камчатская область	-	2	2	3	3	3	64	116
Магаданская область	17	32	26	35	46	60	65	68
Сахалинская область	2	29	40	45	58	63	71	74
Еврейская автономная область	-	14	20	15	24	32	50	70
Чукотский автономный округ	-	8	12	12	4	3	-	-



**20.13. ОСНОВНЫЕ ПОКАЗАТЕЛИ ДЕЯТЕЛЬНОСТИ ДОКТОРАНТУРЫ**

	1992	1995	1996	1997	1998	1999	2000	2001
Число организаций, ведущих подготовку докторантов - всего	338	384	398	422	452	476	492	510
в том числе:								
научно-исследовательские институты	198	167	165	172	170	173	178	181
высшие учебные заведения	140	217	233	250	282	303	314	329
Численность докторантов - всего, человек	1644	2190	2554	3182	3684	3993	4213	4462
в том числе:								
в научно-исследовательских институтах	516	483	464	524	446	447	505	485
в высших учебных заведениях	1128	1707	2090	2658	3238	3546	3708	3977
Прием в докторантуру - всего, человек	540	904	1058	1330	1473	1466	1637	1630
в том числе:								
научно-исследовательских институтов	125	197	162	200	161	182	192	183
высших учебных заведений	415	707	896	1130	1312	1284	1445	1447
Выпуск из докторантуры - всего, человек	617	464	574	662	821	1033	1251	1257
в том числе:								
научно-исследовательских институтов	216	128	131	144	159	146	151	138
высших учебных заведений	401	336	443	518	662	887	1100	1119
Из него с защитой диссертации - всего, человек	247	137	200	226	312	356	486	397
в том числе из докторантуры:								
научно-исследовательских институтов	91	41	40	39	55	54	63	38
высших учебных заведений	156	96	160	187	257	302	423	359

**20.14. ЧИСЛЕННОСТЬ, ПРИЕМ И ВЫПУСК ДОКТОРАНТОВ ПО ОТРАСЛЯМ НАУК в 2001 г.**  
(человек)

	Численность докторантов	Прием в докторантуру	Выпуск из докторантуры	в том числе с защитой диссертации		Численность докторантов	Прием в докторантуру	Выпуск из докторантуры	в том числе с защитой диссертации
<b>Всего</b>	<b>4462</b>	<b>1630</b>	<b>1257</b>	<b>397</b>					
в том числе по отраслям наук:					педагогические	427	182	92	38
физико-математические	445	132	154	29	медицинские	233	78	79	44
химические	146	50	49	16	фармацевтические	9	5	3	1
биологические	157	53	52	7	ветеринарные	3	-	1	1
технические	1108	403	337	97	искусствоведение	16	3	-	-
сельскохозяйственные	52	21	23	12	архитектура	14	6	4	1
исторические	278	103	70	26	психологические	96	34	15	5
экономические	422	162	117	50	социологические	106	42	29	11
философские	237	88	66	13	политические	31	15	6	3
филологические	382	144	81	26	науки о Земле	177	58	54	6
юридические	95	43	19	9	прочие	28	8	6	2

**ФИНАНСИРОВАНИЕ НАУКИ**

**20.15. ФИНАНСИРОВАНИЕ НАУКИ ИЗ СРЕДСТВ ФЕДЕРАЛЬНОГО БЮДЖЕТА**

	1992	1995	1996	1997	1998	1999	2000	2001
Ассигнования по разделу «Фундаментальные исследования и содействие научно-техническому прогрессу» федерального бюджета <sup>1)</sup> :								
млн. руб. (до 1998 г. - млрд. руб.):								
в фактически действовавших ценах	95,3	4413,6	5699,6	8808,7	6239,4	11621,5	17091,7	23023,0
в постоянных ценах 1991 г.	5,99	2,48	2,22	3,00	1,83	2,07	2,16	2,47
в процентах:								
к валовому внутреннему продукту	0,50	0,29	0,27	0,36	0,23	0,24	0,23	0,25
к расходам федерального бюджета	2,43	1,60	1,60	2,02	1,32	1,74	1,66	1,74

<sup>1)</sup> Без учета ассигнований федерального бюджета по разделу «Научно-исследовательские и опытно-конструкторские работы в области космической деятельности».





**20.16. ВНУТРЕННИЕ ЗАТРАТЫ НА ИССЛЕДОВАНИЯ И РАЗРАБОТКИ**

	1992	1995	1996	1997	1998	1999	2000	2001
Внутренние затраты на исследования и разработки:								
млн. руб. (до 1998 г. - млрд. руб.):								
в фактически действовавших ценах	140,6	12149,5	19393,9	24449,7	25082,1	48050,5	76697,1	105260,7
в постоянных ценах 1989 г.	3,23	2,49	2,75	3,03	2,68	3,11	3,54	4,12
в процентах к валовому внутреннему продукту	0,74	0,79	0,90	0,99	0,92	1,01	1,05	1,16

**20.17. СТРУКТУРА ВНУТРЕННИХ ЗАТРАТ НА ИССЛЕДОВАНИЯ И РАЗРАБОТКИ ПО ИСТОЧНИКАМ ФИНАНСИРОВАНИЯ**

(в процентах)

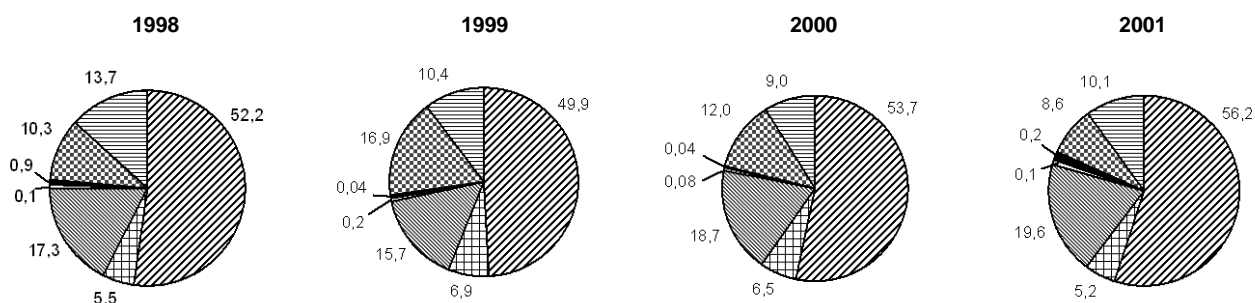

- Средства бюджета <sup>1)</sup>
- Средства внебюджетных фондов
- Средства организаций предпринимательского сектора
- Средства высших учебных заведений
- Средства частных неприбыльных организаций
- Средства иностранных источников
- Собственные средства научных организаций

<sup>1)</sup> Включая бюджетные ассигнования на содержание вузов (1998 г. - 0,3%, 1999, 2000, 2001 гг. - по 0,1%) и средства организаций государственного сектора (1998 г. - 11,7%, 1999, 2000 гг. - по 13,4%, 2001 г. - 14,3%).

**20.18. ВНУТРЕННИЕ ЗАТРАТЫ НА ИССЛЕДОВАНИЯ И РАЗРАБОТКИ ПО СЕКТОРАМ ДЕЯТЕЛЬНОСТИ**  
(миллионов рублей; до 1998 г. - млрд. руб.)

Годы	Всего	в том числе по секторам деятельности				Годы	Всего	в том числе по секторам деятельности			
		государственный	предпринимательский	высшего образования	частный неприбыльный			государственный	предпринимательский	высшего образования	частный неприбыльный
1994	5146,1	1445,1	3396,7	303,8	0,4	1998	25082,1	6465,9	17296,6	1297,1	22,4
1995	12149,5	3165,4	8323,9	657,4	2,7	1999	48050,5	12094,3	33607,5	2292,5	56,2
1996	19393,9	5028,3	13419,2	935,9	10,4	2000	76697,1	18748,6	54288,8	3489,3	170,4
1997	24449,7	6902,5	16216,9	1314,8	15,5	2001	105260,7	25580,3	73976,2	5487,7	216,5



**20.19. ВНУТРЕННИЕ ЗАТРАТЫ НА ИССЛЕДОВАНИЯ И РАЗРАБОТКИ ПО ВИДАМ ЗАТРАТ**  
(миллионов рублей; до 1998 г. – млрд. руб.)

	1994	1995	1996	1997	1998	1999	2000	2001
<b>Все затраты</b>	<b>5146,1</b>	<b>12149,5</b>	<b>19393,9</b>	<b>24449,7</b>	<b>25082,1</b>	<b>48050,5</b>	<b>76697,1</b>	<b>105260,7</b>
Внутренние текущие затраты	4996,9	11672,1	18641,6	23541,9	24372,9	46412,1	73873,3	100507,4
Оплата труда	2112,9	4605,8	7570,8	9714,3	9862,8	16724,4	27762,7	39802,9
Отчисления на социальные нужды	768,9	1722,5	2819,5	3614,5	3629,5	6210,0	10419,2	13497,0
Приобретение оборудования	173,7	348,9	504,1	702,6	736,2	2107,4	3433,4	4553,7
Другие материальные затраты	780,5	2419,0	3860,8	4504,7	5035,3	12065,4	17470,9	24406,7
Прочие текущие затраты	1160,9	2575,8	3886,3	5005,7	5109,1	9304,9	14787,2	18247,1
Капитальные затраты	149,2	477,4	752,3	907,8	709,1	1638,4	2823,8	4753,3
Земельные участки и здания	72,6	221,0	352,7	230,4	121,9	150,7	496,2	783,0
Приобретение оборудования	39,8	166,8	245,1	441,2	351,9	742,3	1448,7	2242,3
Прочие капитальные затраты	36,8	89,5	154,5	236,2	235,3	745,4	878,9	1728,1

**20.20. ВНУТРЕННИЕ ТЕКУЩИЕ ЗАТРАТЫ НА ИССЛЕДОВАНИЯ И РАЗРАБОТКИ ПО ВИДАМ РАБОТ**  
(миллионов рублей; до 1998 г. – млрд. руб.)

Годы	Всего	в том числе по видам работ			Годы	Всего	в том числе по видам работ		
		фундаментальные исследования	прикладные исследования	разработки			фундаментальные исследования	прикладные исследования	разработки
1994	4996,9	842,0	1021,9	3133,0	1998	24372,9	3918,6	4115,0	16339,3
1995	11672,1	1829,9	2118,1	7724,0	1999	46412,1	6594,6	8096,4	31721,1
1996	18641,6	2952,5	3020,3	12668,8	2000	73873,3	9875,7	12117,5	51880,2
1997	23541,9	4174,3	3958,5	15409,1	2001	100507,4	13940,8	16506,1	70060,5

**РЕЗУЛЬТАТИВНОСТЬ ИССЛЕДОВАНИЙ И РАЗРАБОТОК**

**20.21. ПОСТУПЛЕНИЕ ПАТЕНТНЫХ ЗАЯВОК И ВЫДАЧА ПАТЕНТОВ<sup>1)</sup>**

	1993	1995	1996	1997	1998	1999	2000	2001
Подано патентных заявок в России - всего	32216	22202	23211	19992	21362	24659	28688	29989
в том числе заявителями:								
отечественными	28478	17551	18014	15106	16454	19900	23377	24777
иностранцами <sup>2)</sup>	3738	4651	5197	4886	4908	4759	5311	5212
Выдано патентов	27757	31556	33574	45975	23762	19508	17592	16292
из них новых патентов	13214	25633	19678	29692	23315	19508	17592	16292
в том числе заявителям:								
отечественным	8938	20861	16489	25644	19215	15362	14444	13779
иностранцами <sup>2)</sup>	4276	4772	3189	4048	4100	4146	3148	2513
Действует патентов	44321	76186	109467	155247	173081	191129	144325	149684

<sup>1)</sup> По данным Роспатента.

<sup>2)</sup> Включая страны бывш. СССР.

**20.22. ЧИСЛО СОЗДАНЫХ ПЕРЕДОВЫХ ПРОИЗВОДСТВЕННЫХ ТЕХНОЛОГИЙ**

	Все технологии			Технологии																	
				новые в стране			принципиально новые			обладающие											
	патентами на изобретения									свидетельствами на полезные модели			патентами на промышленные образцы			патентной чистотой					
1997	2000	2001	1997	2000	2001	1997	2000	2001	1997	2000	2001	1997	2000	2001	1997	2000	2001	1997	2000	2001	
<b>Передовые производственные технологии - всего</b>	<b>996</b>	<b>688</b>	<b>637</b>	<b>830</b>	<b>569</b>	<b>543</b>	<b>90</b>	<b>72</b>	<b>44</b>	<b>328</b>	<b>222</b>	<b>196</b>	<b>73</b>	<b>73</b>	<b>56</b>	<b>30</b>	<b>18</b>	<b>18</b>	<b>422</b>	<b>262</b>	<b>273</b>
Проектирование и инжиниринг	223	165	158	195	136	142	18	12	4	61	50	38	19	13	16	3	9	8	70	54	53
Производство, обработка и сборка	390	281	245	315	231	210	41	32	18	153	107	96	27	37	24	12	6	4	199	126	119
Автоматизированные погрузочно-разгрузочные операции; транспортировка материалов и деталей	20	20	11	17	19	8	-	1	1	9	4	3	2	2	1	1	-	-	10	5	1
Аппаратура автоматизированного наблюдения (контроля)	141	76	71	101	66	62	20	6	5	73	36	31	9	6	4	6	1	2	78	33	33
Связь и управление	131	90	102	118	74	87	7	9	4	18	14	19	5	10	5	5	-	4	38	21	43
Производственные информационные системы	39	18	16	38	14	11	-	4	3	1	1	4	3	-	2	-	-	-	4	2	6
Интегрированное управление и контроль	52	38	34	46	29	23	4	8	9	13	10	5	8	5	4	3	2	-	23	21	18



**20.23. ЧИСЛО ИСПОЛЬЗОВАННЫХ ПЕРЕДОВЫХ ПРОИЗВОДСТВЕННЫХ ТЕХНОЛОГИЙ ПО ГОДАМ ВНЕДРЕНИЯ**

	Число технологий			из них технологии, внедренные в течение, лет												Из общего числа технологий - имеющие патенты на изобретения		
				3			4 - 6			7 - 9			10 и более					
	1997	2000	2001	1997	2000	2001	1997	2000	2001	1997	2000	2001	1997	2000	2001	1997	2000	2001
<b>Передовые производственные технологии - всего</b>	<b>55452</b>	<b>70069</b>	<b>80012</b>	<b>12198</b>	<b>23271</b>	<b>28315</b>	<b>9408</b>	<b>12638</b>	<b>17434</b>	<b>11090</b>	<b>8827</b>	<b>10705</b>	<b>22756</b>	<b>25333</b>	<b>23558</b>	<b>3247</b>	<b>2804</b>	<b>2881</b>
Проектирование и инжиниринг	7109	14385	18152	2627	7829	8229	1793	3252	5685	1004	1770	2272	1685	1534	1966	829	1115	1116
Производство, обработка и сборка	36538	35408	37056	4910	6616	8364	5026	4035	5288	8607	4689	5280	17995	20068	18124	1756	1231	1327
Автоматизированные погру- зочно-разгрузочные опера- ции; транспортировка ма- териалов и деталей	707	685	667	93	135	182	143	122	120	152	92	102	319	336	263	26	45	25
Аппаратура автоматизи- рованного наблюдения (контроля)	2644	2409	2607	793	846	1113	437	659	496	400	324	386	1014	580	612	328	171	234
Связь и управление	6650	13713	18721	3296	6600	9255	1669	3850	5200	706	1491	2174	979	1772	2092	197	182	117
Производственные информационные системы	790	1823	1335	250	800	645	116	364	343	70	173	151	354	486	196	29	9	16
Интегрированное управле- ние и контроль	1014	1646	1474	229	445	527	224	356	302	151	288	340	410	557	305	82	51	46

**20.24. ТОРГОВЛЯ ТЕХНОЛОГИЯМИ С ЗАРУБЕЖНЫМИ СТРАНАМИ ПО ОБЪЕКТАМ СДЕЛОК в 2001 г.**

	Экспорт			Импорт		
	Число соглашений	Стоимость пред- мета соглашения, тыс. руб.	Чистая стоимость предмета соглаше- ния, тыс. руб.	Число соглашений	Стоимость пред- мета соглашения, тыс. руб.	Чистая стоимость предмета соглаше- ния, тыс. руб.
<b>Всего</b>	<b>1178</b>	<b>18887237,0</b>	<b>18532960,2</b>	<b>717</b>	<b>33245448,5</b>	<b>29024345,9</b>
в том числе по объектам сделок:						
патент на изобретение	4	356357,7	356357,7	10	47057,6	44685,2
беспатентное изобретение	1	2673,0	2673,0	-	-	-
патентная лицензия	6	14247,4	14247,4	24	214970,6	209561,9
ноу-хау	55	344477,3	342827,0	21	922537,0	915564,8
товарный знак	2	4243,6	4243,6	26	2679651,5	2673889,5
промышленный образец	3	3567,6	3567,6	2	36232,5	36232,5
инжиниринговые услуги	547	15067388,6	14828897,0	401	18439075,9	15785907,5
научные исследования	308	913002,2	905356,6	45	483078,8	470940,2
прочие	252	2181279,6	2074790,3	188	10422844,6	8887564,3

**20.25. ТОРГОВЛЯ ТЕХНОЛОГИЯМИ С ЗАРУБЕЖНЫМИ СТРАНАМИ ПО СЕКТОРАМ ДЕЯТЕЛЬНОСТИ в 2001 г.**

	Экспорт			Импорт		
	Число соглашений	Стоимость пред- мета соглашения, тыс. руб.	Чистая стоимость предмета соглаше- ния, тыс. руб.	Число соглашений	Стоимость пред- мета соглашения, тыс. руб.	Чистая стоимость предмета соглаше- ния, тыс. руб.
<b>Всего</b>	<b>1178</b>	<b>18887237,0</b>	<b>18532960,2</b>	<b>717</b>	<b>33245448,5</b>	<b>29024345,9</b>
в том числе по секторам деятельности:						
государственный	438	2725706,3	2501293,5	94	19931137,9	16525267,4
предпринимательский	699	16103191,5	15973406,6	618	12934605,3	12480869,3
высшего образования	41	58339,2	58260,1	5	379705,3	18209,2

**20.26. ТОРГОВЛЯ ТЕХНОЛОГИЯМИ С ЗАРУБЕЖНЫМИ СТРАНАМИ ПО ФОРМАМ СОБСТВЕННОСТИ в 2001 г.**

	Экспорт			Импорт		
	Число соглашений	Стоимость пред- мета соглашения, тыс. руб.	Чистая стоимость предмета соглаше- ния, тыс. руб.	Число соглашений	Стоимость пред- мета соглашения, тыс. руб.	Чистая стоимость предмета соглаше- ния, тыс. руб.
<b>Всего</b>	<b>1178</b>	<b>18887237,0</b>	<b>18532960,2</b>	<b>717</b>	<b>33245448,5</b>	<b>29024345,9</b>
Российская собственность	1021	17382287,2	17036382,5	387	5882448,8	5721315,2
в том числе:						
государственная <sup>1)</sup>	625	2541436,4	2302446,5	80	922728,0	867405,4
из нее:						
федеральная	616	2537737,8	2298747,9	61	323794,6	313190,0
субъектов Российской Федерации	6	2943,0	2943,0	16	531944,4	487226,4
муниципальная	15	1031203,1	1031203,1	3	70603,2	70603,2
частная	185	1657212,1	1599234,3	165	2541101,1	2480619,9
смешанная российская	196	12152435,6	12103498,6	139	2348016,5	2302686,7
Иностранная собственность	67	522800,1	516509,1	84	1920533,4	1905967,3
Совместная российская и иностранная собственность	90	982149,7	980068,6	246	25442466,3	21397063,4

<sup>1)</sup> Расхождение итога с суммой слагаемых объясняется отсутствием в настоящий момент информации Министерства имущественных отношений Российской Федерации о разграничении государственной собственности по формам.



**20.27. ТОРГОВЛЯ ТЕХНОЛОГИЯМИ С ЗАРУБЕЖНЫМИ СТРАНАМИ ПО ОТРАСЛЯМ ЭКОНОМИКИ в 2001 г.**

	Экспорт			Импорт		
	Число соглашений	Стоимость предмета соглашения, тыс. руб.	Чистая стоимость предмета соглашения, тыс. руб.	Число соглашений	Стоимость предмета соглашения, тыс. руб.	Чистая стоимость предмета соглашения, тыс. руб.
<b>Всего</b>	<b>1178</b>	<b>18887237,0</b>	<b>18532960,2</b>	<b>717</b>	<b>33245448,5</b>	<b>29024345,9</b>
Промышленность	126	270131,2	268999,8	447	9287941,7	8933460,6
в том числе:						
электроэнергетика	5	2581,1	2581,1	4	5445,8	5204,0
топливная	1	116,6	116,6	68	3569352,4	3508948,2
нефтедобывающая	1	116,6	116,6	54	1872252,5	1823354,3
нефтеперерабатывающая	-	-	-	14	1697099,9	1685593,9
черная металлургия	1	379,8	379,8	34	96570,2	96570,2
цветная металлургия	-	-	-	27	136287,7	127053,9
химическая и нефтехимическая (без химико-фармацевтической)	2	4566,6	4566,6	19	183887,9	183470,2
машиностроение и металлообработка (без промышленности медицинской техники)	109	252422,1	251307,3	104	728762,4	719424,8
лесная, деревообрабатывающая и целлюлозно-бумажная	1	8970,0	8970,0	63	2090968,5	1886425,5
легкая	-	-	-	4	47958,0	47783,0
пищевая	2	143,3	143,3	100	2339869,5	2271779,3
медицинская	1	284,9	284,9	6	785,6	785,6
другие отрасли	4	666,8	650,2	18	88053,7	86015,9
Строительство	38	577562,9	574821,3	12	539924,3	495206,3
Транспорт и связь	14	184396,0	168617,2	74	20170261,7	16408541,4
Торговля и общественное питание	66	10481020,9	10470458,1	65	2324929,4	2292980,4
Общая коммерческая деятельность по обеспечению функционирования рынка	27	882223,5	881725,9	5	23592,5	23592,5
Геология и разведка недр, геодезическая и гидрометеорологическая службы	21	308187,0	302646,0	18	276341,2	254267,2
Образование	45	17741,3	17647,1	5	1551,0	1377,4
Наука и научное обслуживание	825	6136310,7	5818649,6	66	202966,1	197034,5
Финансы, кредит, страхование, пенсионное обеспечение	3	2520,8	2514,8	4	1121,0	1066,0
Другие отрасли	13	27142,7	26880,4	21	416819,6	416819,6

**20.28. ТОРГОВЛЯ ТЕХНОЛОГИЯМИ С ЗАРУБЕЖНЫМИ СТРАНАМИ в 2001 г.**

	Экспорт			Импорт		
	Число соглашений	Стоимость предмета соглашения, тыс. руб.	Чистая стоимость предмета соглашения, тыс. руб.	Число соглашений	Стоимость предмета соглашения, тыс. руб.	Чистая стоимость предмета соглашения, тыс. руб.
<b>Всего</b>	<b>1178</b>	<b>18887237,0</b>	<b>18532960,2</b>	<b>717</b>	<b>33245448,5</b>	<b>29024345,9</b>
<b>Страны СНГ</b>	<b>171</b>	<b>586614,0</b>	<b>564027,5</b>	<b>56</b>	<b>208222,8</b>	<b>205281,8</b>
Азербайджан	2	472,6	410,2	-	-	-
Армения	3	1424,2	1200,2	1	1995,0	1764,3
Белоруссия	41	26495,0	24458,6	13	6502,4	5842,6
Грузия	2	575,1	509,4	-	-	-
Казахстан	38	231177,1	215481,2	3	342,9	304,0
Киргизия	2	242,7	202,3	-	-	-
Молдавия	5	9114,6	9114,6	1	30,0	30,0
Таджикистан	4	22007,5	20369,2	-	-	-
Туркмения	6	9439,5	9419,2	-	-	-
Узбекистан	4	129781,4	129781,4	1	190,0	190,0
Украина	64	155884,3	153081,2	37	199162,5	197150,9
<b>Страны ОЭСР</b>	<b>752</b>	<b>6357588,9</b>	<b>6054239,1</b>	<b>560</b>	<b>29854156,1</b>	<b>26024769,1</b>
Австралия	1	469,4	469,4	4	2739,0	2455,8
Австрия	18	264986,6	264958,0	10	52419,1	52001,3
Бельгия	18	30243,4	29981,1	22	101166,5	71994,7
Великобритания	33	176186,1	176186,1	77	673592,6	606454,8
Венгрия	1	23647,8	23647,0	2	614,0	614,0
Германия	130	875085,1	863750,7	143	2226753,9	1980343,4
Греция	6	4969,3	4969,3	1	1437,0	1437,0
Дания	18	17125,3	17125,3	12	242054,4	242054,4
Ирландия	2	23724,8	23722,8	3	33420,2	33420,2
Исландия	-	-	-	1	80,3	80,3
Испания	2	277,0	277,0	6	13554,5	13554,5
Италия	33	244574,3	244403,2	16	87431,4	81991,0
Канада	12	12460,7	12460,0	16	352415,2	351016,0
Республика Корея	30	117788,9	117747,4	4	47769,2	47769,2
Люксембург	-	-	-	2	39,0	39,0
Мексика	1	1150,8	1150,8	-	-	-
Нидерланды	32	301692,0	288418,8	26	10041864,9	8652577,0
Норвегия	20	79328,4	78434,4	9	38831,4	11047,3
Польша	7	2426,4	2426,4	3	8034,2	6807,7
Португалия	1	1552,8	1552,8	1	25,0	25,0
США	222	3290171,0	3026536,0	82	3721327,7	3438769,7
Турция	2	23446,0	23446,0	2	6033,0	6033,0
Финляндия	40	57430,3	57279,1	42	1698007,5	1490333,9
Франция	52	351024,9	339793,6	23	8383102,0	6864351,0
Чехия	17	294121,5	294121,5	12	238191,1	238191,1
Швейцария	16	46627,1	46620,8	21	1517958,5	1466168,3
Швеция	13	20677,0	18360,2	18	360048,7	359993,7
Япония	25	96402,0	96401,5	2	5245,8	5245,8
<b>Другие страны</b>	<b>255</b>	<b>11943034,1</b>	<b>11914693,6</b>	<b>101</b>	<b>3183069,6</b>	<b>2794295,0</b>



**ТЕХНОЛОГИЧЕСКИЕ ИННОВАЦИИ**

**20.29. ИННОВАЦИОННО-АКТИВНЫЕ ОРГАНИЗАЦИИ ПРОМЫШЛЕННОСТИ  
ПО ВИДАМ ЭКОНОМИЧЕСКОЙ ДЕЯТЕЛЬНОСТИ в 2000 г.**

	Число инновационно-активных организаций	Удельный вес инновационно-активных организаций в общем числе обследованных, процентов
<b>Всего</b>	<b>2191</b>	<b>10,6</b>
Горнодобывающая промышленность	77	6,3
Производство пищевых продуктов, напитков и табачных изделий	440	8,5
Производство текстильных изделий и одежды, меха, кожа	94	3,8
Производство древесины, целлюлозно-бумажное производство, полиграфия, издательское дело	118	5,1
Коксохимическое производство, производство продукции нефтеперегонки, радиоактивных веществ, продукции химического синтеза, резиновых и пластмассовых изделий	241	25,4
Производство неметаллических минеральных продуктов	113	6,5
Металлургическое производство	70	23,0
Металлообрабатывающее производство (кроме производства машин и оборудования)	73	9,4
Производство машин, оборудования, приборов и транспортных средств	841	22,2
Производство мебели, готовых изделий, не включенных в другие категории	71	9,4
Сбор и вторичная переработка отходов и лома	4	4,0
Электроэнергетика	49	4,6

**20.30. ЧИСЛО ПРОМЫШЛЕННЫХ ОРГАНИЗАЦИЙ ПО ВИДАМ ИННОВАЦИОННОЙ  
И ЭКОНОМИЧЕСКОЙ ДЕЯТЕЛЬНОСТИ в 2000 г.**

	Организации, осуществлявшие								
	исследования и разработки	приобретение машин и оборудования	приобретение новых технологий	из них приобретение прав на патенты, лицензий	приобретение программных средств	производственное проектирование	обучение и подготовку персонала	маркетинговые исследования	прочие затраты на технологические инновации
<b>Всего</b>	<b>936</b>	<b>1363</b>	<b>402</b>	<b>230</b>	<b>574</b>	<b>829</b>	<b>557</b>	<b>427</b>	<b>463</b>
Горнодобывающая промышленность	36	54	15	13	26	20	18	3	18
Производство пищевых продуктов, напитков и табачных изделий	130	310	105	50	71	65	82	56	84
Производство текстильных изделий и одежды, меха, кожа	34	47	12	8	21	26	20	20	17
Производство древесины, целлюлозно-бумажное производство, полиграфия, издательское дело	21	100	9	5	21	16	31	13	16
Коксохимическое производство, производство продукции нефтеперегонки, радиоактивных веществ, продукции химического синтеза, резиновых и пластмассовых изделий	140	151	60	40	68	94	63	47	67
Производство неметаллических минеральных продуктов	37	75	21	7	24	36	29	18	27
Металлургическое производство	49	52	9	6	21	35	24	11	21
Металлообрабатывающее производство (кроме производства машин и оборудования)	30	40	11	9	20	40	18	17	12
Производство машин, оборудования, приборов и транспортных средств	422	446	145	85	258	463	243	221	176
Производство мебели, готовых изделий, не включенных в другие категории	20	52	7	5	19	20	15	18	14
Сбор и вторичная переработка отходов и лома	1	4	1	1	1	-	2	1	1
Электроэнергетика	16	32	7	1	24	14	12	2	10



**20.31. ЗАТРАТЫ НА ТЕХНОЛОГИЧЕСКИЕ ИННОВАЦИИ В ПРОМЫШЛЕННОСТИ  
ПО ТИПАМ ИННОВАЦИЙ И ВИДАМ ЭКОНОМИЧЕСКОЙ ДЕЯТЕЛЬНОСТИ в 2000 г.**  
(миллионов рублей)

	Все затраты	в том числе	
		на продуктовые инновации	на процессные инновации
<b>Всего</b>	<b>49428,0</b>	<b>22840,6</b>	<b>26587,4</b>
Горнодобывающая промышленность	5291,8	182,1	5109,7
Производство пищевых продуктов, напитков и табачных изделий	7601,5	5720,9	1880,5
Производство текстильных изделий и одежды, меха, кожа	200,5	132,5	68,0
Производство древесины, целлюлозно-бумажное производство, полиграфия, издательское дело	3715,6	1399,4	2316,2
Коксохимическое производство, производство продукции нефтеперегонки, радиоактивных веществ, продукции химического синтеза, резиновых и пластмассовых изделий	12133,3	5280,6	6852,7
Производство неметаллических минеральных продуктов	1812,2	565,8	1246,4
Металлургическое производство	6015,2	1994,4	4020,8
Металлообрабатывающее производство (кроме производства машин и оборудования)	1139,7	1025,2	114,5
Производство машин, оборудования, приборов и транспортных средств	10600,8	6314,0	4286,8
Производство мебели, готовых изделий, не включенных в другие категории	312,9	202,5	110,4
Сбор и вторичная переработка отходов и лома	12,3	9,1	3,2
Электроэнергетика	592,2	14,0	578,2

**20.32. УДЕЛЬНЫЙ ВЕС ЗАТРАТ НА ТЕХНОЛОГИЧЕСКИЕ ИННОВАЦИИ В ОБЪЕМЕ ОТГРУЖЕННОЙ ПРОДУКЦИИ  
ИННОВАЦИОННО-АКТИВНЫХ ОРГАНИЗАЦИЙ ПРОМЫШЛЕННОСТИ  
ПО ВИДАМ ЭКОНОМИЧЕСКОЙ ДЕЯТЕЛЬНОСТИ в 2000 г.**

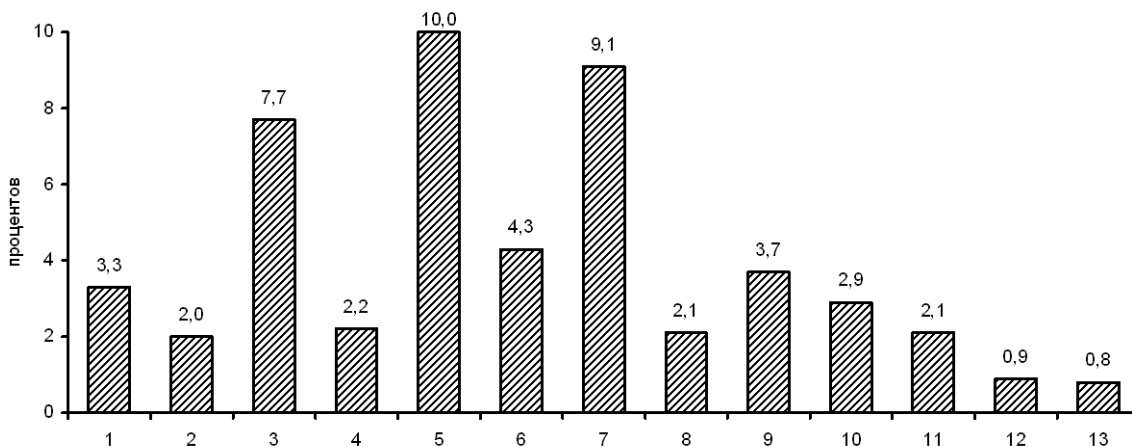

**1 - Всего**

2 - Горнодобывающая промышленность

3 - Производство пищевых продуктов, напитков и табачных изделий

4 - Производство текстильных изделий и одежды, меха, кожа

5 - Производство древесины, целлюлозно-бумажное производство, полиграфия, издательское дело

6 - Коксохимическое производство, производство продукции нефтеперегонки, радиоактивных веществ, продукции химического синтеза, резиновых и пластмассовых изделий

7 - Производство неметаллических минеральных продуктов

8 - Metallургическое производство

9 - Metallлообрабатывающее производство

(кроме производства машин и оборудования)

10 - Производство машин, оборудования, приборов и транспортных средств

11 - Производство мебели, готовых изделий, не включенных в другие категории

12 - Сбор и вторичная переработка отходов и лома

13 - Электроэнергетика



**20.33. ОБЪЕМ ИННОВАЦИОННОЙ ПРОДУКЦИИ ПО УРОВНЮ НОВИЗНЫ И ВИДАМ ЭКОНОМИЧЕСКОЙ ДЕЯТЕЛЬНОСТИ в 2000 г.**

(миллионов рублей)

	Продукция, подвергшаяся значительным технологическим изменениям или вновь внедренная	Продукция, подвергавшаяся усовершенствованию
<b>Всего</b>	<b>78712,1</b>	<b>58291,3</b>
Горнодобывающая промышленность	4272,1	7249,4
Производство пищевых продуктов, напитков и табачных изделий	11693,9	10308,0
Производство текстильных изделий и одежды, меха, кожа	699,8	515,1
Производство древесины, целлюлозно-бумажное производство, полиграфия, издательское дело	2516,0	635,4
Коксохимическое производство, производство продукции нефтепереработки, радиоактивных веществ, продукции химического синтеза, резиновых и пластмассовых изделий	7580,6	7430,4
Производство неметаллических минеральных продуктов	1068,9	1948,2
Металлургическое производство	8639,8	4672,3
Металлообрабатывающее производство (кроме производства машин и оборудования)	1079,0	6275,2
Производство машин, оборудования, приборов и транспортных средств	39654,6	18946,8
Производство мебели, готовых изделий, не включенных в другие категории	1461,0	125,9
Сбор и вторичная переработка отходов и лома	38,6	-
Электроэнергетика	7,7	184,5

**20.34. ФАКТОРЫ, ПРЕПЯТСТВУЮЩИЕ ИННОВАЦИЯМ В ОРГАНИЗАЦИЯХ ПРОМЫШЛЕННОСТИ в 2000 г.**

	Число организаций, оценивших отдельные факторы, препятствующие инновациям, как		
	основные	значительные	незначительные
<b>Экономические факторы:</b>			
недостаток собственных денежных средств	5931	2820	779
недостаток финансовой поддержки со стороны государства	2499	2896	1524
низкий платежеспособный спрос на новые продукты	842	2243	3069
высокая стоимость нововведений	2388	3281	1407
высокий экономический риск	980	2514	2819
длительные сроки окупаемости нововведений	894	2677	2603
<b>Производственные факторы:</b>			
низкий инновационный потенциал организации	1469	2082	2947
недостаток квалифицированного персонала	576	1950	3914
недостаток информации о новых технологиях	385	1681	4121
недостаток информации о рынках сбыта	425	1746	3929
невосприимчивость организации к нововведениям	262	895	4392
недостаток возможностей для кооперирования с другими организациями, предприятиями и научными организациями	370	1415	3761
<b>Другие факторы:</b>			
низкий спрос со стороны потребителей на инновационную продукцию	627	1598	3336
недостаточность законодательных и нормативно-правовых документов, регулирующих и стимулирующих инновационную деятельность	718	1922	2979
неопределенность сроков инновационного процесса	338	1506	3322
неразвитость инновационной инфраструктуры	560	1888	2893
неразвитость рынка технологий	612	2072	2792

**20.35. ОСНОВНЫЕ ПОКАЗАТЕЛИ ИННОВАЦИОННОЙ ДЕЯТЕЛЬНОСТИ ОРГАНИЗАЦИЙ СФЕРЫ УСЛУГ в 2000 г.**

	Число обследованных организаций	Удельный вес инновационно-активных организаций в общем числе обследованных организаций, процентов	Затраты на технологические инновации, тыс. руб.	из них		Объем услуг инновационного характера, тыс. руб.	Удельный вес инновационных услуг в общем объеме оказанных услуг инновационно-активных организаций, процентов
				на исследования и разработки	на приобретение машин и оборудования		
<b>Всего</b>	<b>8021</b>	<b>5,2</b>	<b>12510528,6</b>	<b>421242,9</b>	<b>8949604,5</b>	<b>19151962,0</b>	<b>14,3</b>
Оптовая и розничная торговля	841	1,9	64285,1	36751,1	18457,0	-	-
Связь	1175	13,1	11359305,2	126970,3	8411341,6	17827193,7	32,3
почтовая	419	7,4	47973,4	6969,7	35787,3	177754,4	10,1
электрическая	756	16,3	11311331,8	120000,6	8375554,3	17649439,3	33,0
Финансовое посредничество, страхование, пенсионное обеспечение (кроме обязательного социального страхования)	2679	5,3	232838,7	39133,9	127046,0	1081459,6	1,4
из него финансовое посредничество	1772	6,3	207576,4	36401,1	122346,7	650251,6	0,8
Деятельность, связанная с компьютерами	332	8,4	434849,6	38387,1	245703,8	206033,7	30,0
Деятельность по операциям с недвижимым имуществом, деятельность коммерческая и техническая прочая	851	2,2	14194,4	264,0	3617,9	13616,2	90,9
Деятельность в области государственного управления и обороны	479	0,6	35472,6	-	23630,4	2597,8	2,8
Коммунальные, социальные и персональные услуги	1648	3,0	363818,0	174293,5	119564,8	19968,0	33,2



## МЕТОДОЛОГИЧЕСКИЕ ПОЯСНЕНИЯ

**Табл. 20.2, 20.5, 20.18, 20.25.** Статистические данные охватывают организации, выполняющие научные исследования и разработки, независимо от их принадлежности к той или иной отрасли экономики. Указанные организации классифицируются по следующим секторам деятельности: государственный, предпринимательский, высшего образования, частный бесприбыльный.

В состав **государственного сектора** входят: организации министерств и ведомств, обеспечивающие управление государством и удовлетворение потребностей общества в целом; бесприбыльные организации, полностью или в основном финансируемые и контролируемые правительством.

**Предпринимательский сектор** включает: все организации, чья основная деятельность связана с производством продукции или услуг в целях продажи, в том числе находящиеся в собственности государства; частные бесприбыльные организации, обслуживающие вышеназванные организации.

В **сектор высшего образования** входят: университеты и другие высшие учебные заведения, независимо от источников финансирования и правового статуса, а также находящиеся под их контролем либо ассоциированные с ними научно-исследовательские институты, экспериментальные станции, клиники.

**Частный бесприбыльный сектор** состоит из частных организаций, не ставящих своей целью получение прибыли (профессиональные общества, общественные организации и т.д.), и частных индивидуальных организаций.

**Табл. 20.4-20.7. Персонал, занятый исследованиями и разработками** – совокупность лиц, чья творческая деятельность, осуществляемая на систематической основе, направлена на увеличение суммы научных знаний и поиск новых областей применения этих знаний, а также занятых оказанием прямых услуг, связанных с выполнением исследований и разработок. В статистике персонал, занятый исследованиями и разработками, учитывается как списочный состав работников организаций (соответствующих подразделений высших учебных заведений, промышленных организаций и др.), выполняющих исследования и разработки, по состоянию на конец года.

В составе персонала, занятого исследованиями и разработками, выделяются четыре категории: исследователи, техники, вспомогательный и прочий персонал.

**Исследователи** – работники, профессионально занимающиеся исследованиями и разработками и непосредственно осуществляющие создание новых знаний, продуктов, методов и систем, а также управление указанными видами деятельности. Исследователи обычно имеют высшее образование.

**Техники** участвуют в исследованиях и разработках, выполняя технические функции, как правило, под руководством исследователей.

**Вспомогательный персонал** – работники, выполняющие вспомогательные функции, связанные с проведением исследований и разработок: работники планово-экономических, финансовых подразделений, патентных служб, подразделений научно-технической информации, научно-технических библиотек; рабочие, осуществляющие монтаж, наладку, обслуживание и ремонт научного оборудования и приборов; рабочие опытных (экспериментальных) производств; лаборанты, не имеющие высшего и среднего специального образования.

**Прочий персонал** – работники по хозяйственному обслуживанию, а также выполняющие функции общего характера, связанные с деятельностью организации в целом (работники бухгалтерии, кадровой службы, канцелярии, подразделений материально-технического обеспечения, машинистки и т.п.).

**Табл. 20.15. Ассигнования по разделу «Фундаментальные исследования и содействие научно-техническому прогрессу» федерального бюджета** охватывают средства, выделенные на исследования и разработки и другие виды деятельности гражданского назначения, осуществляемые научными организациями.

**Табл. 20.16-20.20. Внутренние затраты на исследования и разработки** – затраты на выполнение исследований и разработок собственными силами организаций, включая как текущие, так и капитальные затраты. **Текущие затраты** охватывают: оплату труда, отчисления на социальные нужды, затраты на приобретение оборудования за счет себестоимости работ, другие материальные затраты (стоимость приобретаемых со стороны сырья, материалов, комплектующих изделий, полуфабрикатов, топлива, энергии, работ и услуг производственного характера и др.), прочие текущие затраты. **Капитальные затраты** включают: приобретение земельных участков, строительство или покупку зданий, приобретение оборудования, включаемого в состав основных фондов, и пр.

Распределение внутренних затрат на исследования и разработки по **источникам финансирования** производится по методологии, отвечающей международным стандартам.

Внутренние текущие затраты группируются по видам работ.

**Табл. 20.22, 20.23. Под передовыми производственными технологиями** понимаются технологии и технологические процессы, включающие машины, аппараты, оборудование и приборы, основанные на микроэлектронике или управляемые с помощью компьютера и используемые при проектировании, производстве или обработке продукции.





**Принципиально новой** является технология, не имеющая аналогов, отечественных или зарубежных, созданная впервые, обладающая качественно новыми характеристиками, отвечающими требованиям современного уровня или превосходящими его. Новая технология должна базироваться на крупных пионерских или высокорезультативных изобретениях. Соответственно **новой в стране** является технология, не имеющая отечественных аналогов.

Под **патентной чистотой** понимается юридическое свойство объекта (технологии или ее элемента), заключающееся в том, что он может использоваться в стране без нарушения на ее территории прав на промышленную собственность.

**Табл. 20.24-20.28. Торговля технологиями** с зарубежными странами охватывает все коммерческие сделки по экспорту и импорту технологий и услуг технологического характера, включая сделки между организациями с участием иностранного капитала и иностранными организациями, зарегистрированными в России, их зарубежными филиалами (представительствами), а также между зарегистрированными в России филиалами (представительствами) и их зарубежными материнскими компаниями.

**Стоимостью предмета соглашения** является общая стоимость соглашения, приведенная в лицензионном договоре или договоре об уплате патента.

Под **чистой стоимостью предмета соглашения** понимается стоимость предмета соглашения за вычетом издержек или расходов по статьям, которые либо не связаны с данной технологией, либо, являясь связанными с ней, должны быть оплачены партнером по соглашению. Вычеты, не относящиеся к передаваемой технологии, включают в себя расходы на фрахт, упаковку, транспортировку, выплаты страховых сумм, таможенных пошлин, налогов, а также коммерческие скидки.

Под **инновационной деятельностью** понимается вид деятельности, связанный с трансформацией идей (обычно результатов научных исследований и разработок либо иных научно-технических достижений) в новый или усовершенствованный продукт, внедренный на рынке, в новый или усовершенствованный технологический процесс, использованный в практической деятельности. Инновационная деятельность предполагает целый комплекс научных, технологических, организационных, финансовых и коммерческих мероприятий, и именно в своей совокупности они приводят к инновациям.

**Технологические инновации** представляют собой конечный результат инновационной деятельности, получивший

воплощение в виде нового или усовершенствованного продукта, внедренного на рынке, нового или усовершенствованного технологического процесса, используемого в практической деятельности.

**Табл. 20.29, 20.32. Инновационно-активные организации** – организации, осуществляющие разработку и внедрение новых или усовершенствованных продуктов, технологических процессов и иные виды инновационной деятельности.

**Табл. 20.33. Объем инновационной продукции** включает продукцию, произведенную в отчетном году на основе разного рода технологических инноваций.

Более подробно информация о статистике науки и инноваций представлена в следующих изданиях:

Статистика науки и инноваций. Краткий терминологический словарь. Под ред. Л.М. Гохберга. – М.: Центр исследований и статистики науки, 1996.

Гохберг Л.М. Статистика науки и инноваций / Курс социально-экономической статистики. – М.: Финстатинформ, 2000.

Инновации в России. Стат. сб. – М.: Центр исследований и статистики науки, 1998.

Наука в регионах России: 1998. Стат. сб. – М.: Центр исследований и статистики науки, 1998.

Гохберг Л.М., Кузнецова И.А. Технологические инновации в промышленности и сфере услуг. – М.: Центр исследований и статистики науки, 2001.

Исследования и разработки в секторе высшего образования. Стат. сб. – М.: Центр исследований и статистики науки, 1998.

Наука России. Атлас / ЦИСН. – М., 1999.

Гохберг Л.М., Ковалева Н.В., Миндели Л.Э., Некипелова Е.Ф. Квалифицированные кадры в России. – М.: Центр исследований и статистики науки, 1999.

Гасликова И.Р., Гохберг Л.М. Информационные технологии в России. – М.: Центр исследований и статистики науки, 2001.

Наука в России: Стат. сб./ Госкомстат России. ЦИСН. – М., 2001.

Наука России в цифрах: 2001. Стат. сб. – М.: Центр исследований и статистики науки, 2002.

Высшее образование в России: 2001. Стат. сб. – М.: Центр исследований и статистики науки, 2002.



## **21. ФИНАНСЫ**

<b>Государственные финансы</b>		21.30. Страхование взносов и выплаты по регионам Российской Федерации . . . . .	550
21.1. Консолидированный бюджет Российской Федерации в 1940-1965 гг. . . . .	531	<b>Финансовые результаты и платежеспособность организаций</b>	
21.2. Консолидированный бюджет Российской Федерации в 1970-1995 гг. . . . .	531	21.31. Сальдированный финансовый результат (прибыль минус убыток) деятельности организаций по отраслям экономики . . . . .	554
21.3. Консолидированный бюджет Российской Федерации в 1996-2001 гг. . . . .	531	21.32. Сальдированный финансовый результат (прибыль минус убыток) деятельности организаций по регионам Российской Федерации . . . . .	554
21.4. Распределение доходов и расходов консолидированного бюджета Российской Федерации по уровням бюджетной системы в 1992-1995 гг. . . . .	532	21.33. Удельный вес убыточных организаций по основным отраслям экономики . . . . .	555
21.5. Распределение доходов и расходов консолидированного бюджета Российской Федерации по уровням бюджетной системы в 1996-2001 гг. . . . .	533	21.34. Удельный вес убыточных организаций и сумма убытка по регионам Российской Федерации . . . . .	556
21.6. Расходы консолидированного бюджета Российской Федерации на социально-культурные мероприятия в 2001 г. . . . .	534	21.35. Структура затрат на производство продукции (работ, услуг) по основным отраслям экономики . . . . .	558
21.7. Исполнение федерального бюджета Российской Федерации в 2001 г. . . . .	534	21.36. Рентабельность продукции и активов организаций по основным отраслям экономики . . . . .	559
21.8. Источники финансирования дефицита федерального бюджета Российской Федерации. . . . .	534	21.37. Структура оборотных активов организаций по основным отраслям экономики в 1993-1995 гг. . . . .	560
21.9. Задолженность по налоговым платежам в бюджетную систему Российской Федерации в 1994-2000 гг. . . . .	535	21.38. Структура оборотных активов организаций по основным отраслям экономики в 1996-2001 гг. . . . .	560
21.10. Задолженность по налоговым платежам в бюджетную систему Российской Федерации на 1 января 2002 г. . . . .	535	21.39. Формирование и использование денежных средств организаций по основным отраслям экономики . . . . .	562
21.11. Поступление и задолженность по единому социальному налогу (взносу) в 2001 г. . . . .	536	21.40. Структура формирования и использования денежных средств организаций по основным отраслям экономики . . . . .	562
21.12. Поступление и расходование средств Пенсионного фонда Российской Федерации . . . . .	536	21.41. Отдельные показатели платежеспособности и финансовой устойчивости организаций основных отраслей экономики . . . . .	564
21.13. Поступление и расходование средств Фонда социального страхования Российской Федерации . . . . .	537	21.42. Группировка организаций по коэффициенту текущей ликвидности. . . . .	565
21.14. Поступление и расходование средств Федерального фонда обязательного медицинского страхования . . . . .	537	21.43. Движение средств в иностранной валюте на текущих валютных счетах организаций. . . . .	565
<b>Денежно-кредитная система</b>		<b>Состояние взаиморасчетов в организациях основных отраслей экономики</b>	
21.15. Денежное обращение . . . . .	538	21.44. Задолженность организаций по отраслям экономики в 2001 г. . . . .	566
21.16. Кредиты, предоставленные предприятиям, организациям, банкам и физическим лицам . . . . .	538	21.45. Структура суммарной задолженности по обязательствам организаций по отраслям экономики в 2001 г. . . . .	566
21.17. Кредиты, предоставленные предприятиям, организациям, банкам и физическим лицам, по регионам Российской Федерации в 1995-1999 гг. . . . .	539	21.46. Распределение кредиторской и дебиторской задолженностей организаций по отраслям экономики в 2001 г. . . . .	566
21.18. Задолженность по кредитам в рублях, предоставленным кредитными организациями юридическим и физическим лицам, по регионам Российской Федерации . . . . .	541	21.47. Структура просроченной суммарной задолженности по обязательствам организаций в 2001 г. (диаграмма) . . . . .	567
21.19. Задолженность по кредитам в иностранной валюте, предоставленным кредитными организациями юридическим и физическим лицам, по регионам Российской Федерации . . . . .	543	21.48. Просроченная кредиторская задолженность организаций по отраслям экономики в 2001 г. . . . .	567
21.20. Кредитные организации . . . . .	544	21.49. Просроченная дебиторская задолженность организаций по отраслям экономики в 2001 г. . . . .	568
21.21. Группировка действующих кредитных организаций по величине зарегистрированного уставного капитала (диаграмма) . . . . .	545	21.50. Превышение кредиторской задолженности над дебиторской организаций по отраслям экономики в 2001 г. . . . .	568
21.22. Структура вложений кредитных организаций в ценные бумаги. . . . .	545	21.51. Задолженности покупателей и поставщикам организаций по отраслям экономики в 2001 г. . . . .	568
21.23. Депозиты и вклады, привлеченные кредитными организациями. . . . .	546	21.52. Распределение организаций, имевших просроченную задолженность покупателей, по отраслям экономики в 2001 г. . . . .	569
21.24. Депозиты и вклады юридических и физических лиц в рублях и иностранной валюте, привлеченные кредитными организациями, по регионам Российской Федерации . . . . .	546	21.53. Кредиторская и дебиторская задолженности организаций по регионам Российской Федерации в 2001 г. . . . .	569
<b>Рынок ценных бумаг</b>		21.54. Задолженность организаций стран СНГ организациям России в 2001 г. . . . .	570
21.25. Основные показатели рынка государственных ценных бумаг (ГКО-ОФЗ) . . . . .	547	21.55. Суммарная задолженность по обязательствам организаций России организациям стран СНГ в 2001 г. . . . .	571
21.26. Объем государственного внутреннего долга по государственным краткосрочным облигациям (ГКО) и облигациям федерального займа (ОФЗ) . . . . .	548	21.56. Платежно-расчетные отношения организаций России с организациями стран СНГ в 2001 г. . . . .	571
<b>Деятельность страховых организаций</b>		Методологические пояснения . . . . .	571
21.27. Деятельность страховых организаций . . . . .	548		
21.28. Структура страховых взносов и выплат по видам страхования в 1994-1997 гг. . . . .	549		
21.29. Структура страховых взносов и выплат по видам страхования в 1998-2001 гг. . . . .	549		



Раздел представляет статистику государственных финансов, денежно-кредитной системы, данные о деятельности страховых организаций, платёжно-расчётных отношениях организаций. Показатели, характеризующие состояние бюджетной системы Российской Федерации, приведены по данным Минфина России, МНС России; денежно-кредитной системы и рынка ценных бумаг - по данным Банка России.

## ГОСУДАРСТВЕННЫЕ ФИНАНСЫ

### 21.1. КОНСОЛИДИРОВАННЫЙ БЮДЖЕТ РОССИЙСКОЙ ФЕДЕРАЦИИ в 1940-1965 гг.<sup>1)</sup> (миллиардов рублей)

	1940	1950	1955	1960	1965		1940	1950	1955	1960	1965
<b>Доходы</b> - всего	<b>2,6</b>	<b>5,5</b>	<b>7,5</b>	<b>26,6</b>	<b>34,2</b>	<b>Расходы</b> - всего	<b>2,5</b>	<b>5,4</b>	<b>7,5</b>	<b>26,2</b>	<b>34,1</b>
из них:						из них на:					
налог с оборота	0,5	1,2	1,1	5,4	7,6	народное хозяйство	0,5	1,1	2,4	13,9	16,3
платежи государственных предприятий и организаций из прибыли	0,5	0,9	2,7	7,8	11,7	социально-культурные мероприятия и науку	1,7	3,7	4,6	10,5	15,9
государственные налоги с населения	0,5	1,2	0,9	2,1	2,7	управление	0,3	0,5	0,5	0,5	0,5
						<b>Профицит</b>	<b>0,1</b>	<b>0,1</b>	-	<b>0,4</b>	<b>0,1</b>

<sup>1)</sup> Без учета доходов и расходов союзного бюджета бывш. СССР, приходящихся на Российскую Федерацию.

### 21.2. КОНСОЛИДИРОВАННЫЙ БЮДЖЕТ РОССИЙСКОЙ ФЕДЕРАЦИИ в 1970-1995 гг.<sup>1)</sup> (миллиардов рублей)

	1970	1975	1980	1985	1990	1991	1992	1993	1994	1995
<b>Доходы</b> - всего	<b>41,1</b>	<b>58,1</b>	<b>78,2</b>	<b>103,3</b>	<b>159,5</b>	<b>310</b>	<b>5327,6</b>	<b>49730,4</b>	<b>172379,6</b>	<b>437006,0</b>
в том числе:										
налог с оборота	10,7	19,0	28,2	38,3	52,0	72,2	-	-	-	-
платежи государственных предприятий и организаций из прибыли	12,0	14,3	17,7	21,9	31,2	-	-	-	-	-
государственные налоги из прибыли	4,3	6,2	8,1	9,7	17,1	41,1	-	-	-	-
налог на прибыль	-	-	-	-	-	91,9	1566,8	16785,9	49007,0	117613,9
налог на добавленную стоимость	-	-	-	-	-	-	1998,9	11213,8	37425,8	95694,5
подоходный налог с физических лиц	-	-	-	-	-	-	431,3	4394,5	17548,5	36574,2
от внешнеэкономической деятельности	-	-	-	-	-	7,8	467,4	2345,1	23475,4	23378,9
акцизы	-	-	-	-	-	-	211,5	1779,6	7468,8	24064,9
платежи за пользование недрами и природными ресурсами	-	-	-	-	-	-	104,7	1157,1	3076,5	8998,8
отчисление в бюджет на покрытие затрат по геологоразведочным работам по полезным ископаемым	-	-	-	-	-	-	73,4	-	-	-
земельный налог	-	-	-	-	-	-	71,0	303,0	1646,2	3292,2
от приватизации	-	-	-	-	-	-	62,3	319,6	750,0	6053,9 <sup>2)</sup>
прочие доходы	14,1	18,6	24,2	33,4	59,2	97,0	340,3	11431,8	31981,4	123189,1
<b>Расходы</b> - всего	<b>40,4</b>	<b>56,7</b>	<b>76,1</b>	<b>101,6</b>	<b>151,0</b>	<b>347,6</b>	<b>5969,5</b>	<b>57674,0</b>	<b>230385,0</b>	<b>486111,8</b>
в том числе на:										
поддержку отдельных отраслей экономики	17,1	26,8	37,8	55,4	75,8	129,9	2058,7	16186,2	64036,0	136157,2
социально-культурные мероприятия <sup>3)</sup>	21,0	27,9	34,5	42,7	65,2	103,1	1383,1	14336,6	55684,9	129072,1
государственное управление, правоохранительную деятельность и обеспечение безопасности	0,6	0,7	0,9	1,0	2,6	13,3	351,1	4200,2	18082,2	39099,6
национальную оборону	-	-	-	-	-	-	855,3	7212,5	28499,6	49565,1
международную деятельность	-	-	-	-	0,1	5,5	416,7	2773,0	4949,4	27305,1
прочие расходы	1,7	1,3	2,9	2,4	7,3	95,8	904,6	12965,5	59132,9	104912,7
<b>Профицит, дефицит (-)</b>	<b>0,7</b>	<b>1,3</b>	<b>2,1</b>	<b>1,7</b>	<b>8,5</b>	<b>-37,6</b>	<b>-641,9</b>	<b>-7943,6</b>	<b>-65494,0<sup>4)</sup></b>	<b>-49105,2</b>

<sup>1)</sup> До 1992 г. без учета доходов и расходов союзного бюджета бывш. СССР, приходящихся на Российскую Федерацию, 1992 г. - без заключительных оборотов.

<sup>2)</sup> Доходы от продажи принадлежащего государству имущества.

<sup>3)</sup> До 1990 г. включая расходы на науку.

<sup>4)</sup> С учетом средств, поступивших в Банк России, но не перечисленных на корреспондентские счета Минфина России, сальдо по кредитным и валютным операциям.

### 21.3. КОНСОЛИДИРОВАННЫЙ БЮДЖЕТ РОССИЙСКОЙ ФЕДЕРАЦИИ в 1996-2001 гг. (миллиардов рублей; до 1998 г. - трлн. руб.)

	1996 <sup>1)</sup>	1997	1998	1999	2000	2001
<b>Доходы</b> <sup>2)</sup>	<b>558,5</b>	<b>711,6</b>	<b>686,8</b>	<b>1213,6</b>	<b>2097,7</b>	<b>2683,7</b>
в том числе:						
налоговые доходы	473,0	594,1	564,6	1007,5	1707,6	2345,0
из них:						
налог на прибыль (доход) предприятий и организаций	96,7	104,9	99,3	221,0	398,8	513,8
подоходный налог с физических лиц <sup>3)</sup>	56,6	75,2	71,5	117,3	174,8	255,8
налог на добавленную стоимость	143,9	182,8	170,3	288,2	457,3	639,0
акцизы	53,4	68,1	72,2	109,1	166,4	243,3
налоги на имущество	36,9	47,8	47,7	53,2	64,8	89,6
платежи за пользование природными ресурсами	21,2	37,2	22,7	45,3	77,6	135,7
неналоговые доходы	57,2	64,0	66,8	84,7	135,4	198,7
из них от:						
внешнеэкономической деятельности	16,9	11,6	18,7	36,4	37,4	51,5
имущества, находящегося в государственной и муниципальной собственности, или от деятельности	9,0	9,6	14,0	24,1	72,3	115,8



	1996 <sup>1)</sup>	1997	1998	1999	2000	2001
продажи имущества, находящегося в государственной и муниципальной собственности	2,6	23,4	17,6	-	-	-
реализации государственных запасов	17,7	5,3	3,5	-	-	-
безвозмездные перечисления	3,5	9,5	10,2	15,1	1,2	-15,0
доходы целевых бюджетных фондов	28,0	45,1	45,2	106,3	253,5	146,7
<b>Расходы</b>	<b>652,7</b>	<b>839,5</b>	<b>842,1</b>	<b>1258,0</b>	<b>1960,1</b>	<b>2419,4</b>
в том числе на:						
государственное управление и местное самоуправление	17,2	29,0	31,1	46,3	72,9	111,0
международную деятельность	26,7	2,6	17,6	59,1	10,9	23,8
национальную оборону	63,9	81,4	65,1	115,6	191,7	247,7
правоохранительную деятельность и обеспечение безопасности государства	39,2	59,0	45,4	74,6	132,5	183,9
промышленность, энергетику и строительство	38,9	50,3	26,2	31,4	58,5	237,4
сельское хозяйство и рыболовство	25,2	31,1	24,3	35,5	55,0	67,4
транспорт, дорожное хозяйство, связь и информатику	17,0	23,5	19,1	26,3	40,3	86,3
жилищно-коммунальное хозяйство	88,6	112,6	96,8	127,3	199,8	196,0
социально-культурные мероприятия	188,4	270,5	245,7	367,0	536,4	727,6
обслуживание государственного долга	44,6	41,4	148,7	190,0	276,7	244,4
расходы целевых бюджетных фондов	20,9	36,1	43,5	101,1	248,2	152,4
прочие расходы	82,1	102,0	78,6	83,8	137,2	141,5
<b>Профицит, дефицит (-)</b>	<b>-94,2</b>	<b>-127,9</b>	<b>-155,3</b>	<b>-44,4</b>	<b>137,6</b>	<b>264,3</b>

<sup>1)</sup> Без заключительных оборотов.

<sup>2)</sup> С 1 января 1999 г. поступления от продажи имущества, находящегося в государственной и муниципальной собственности, и реализации государственных запасов исключены из статьи "Доходы" и отнесены к источникам финансирования дефицита бюджета.

<sup>3)</sup> 2001 г. – «Налог на доходы физических лиц».

**21.4. РАСПРЕДЕЛЕНИЕ ДОХОДОВ И РАСХОДОВ КОНСОЛИДИРОВАННОГО БЮДЖЕТА  
РОССИЙСКОЙ ФЕДЕРАЦИИ ПО УРОВНЯМ БЮДЖЕТНОЙ СИСТЕМЫ в 1992-1995 гг.**  
(триллионов рублей)

	1992 <sup>1)</sup>		1993		1994		1995	
	Федеральный бюджет	Бюджеты субъектов Российской Федерации	Федеральный бюджет	Бюджеты субъектов Российской Федерации	Федеральный бюджет	Бюджеты субъектов Российской Федерации	Федеральный бюджет	Бюджеты субъектов Российской Федерации
<b>Доходы - всего</b>	<b>3,0</b>	<b>2,7</b>	<b>25,5</b>	<b>30,1</b>	<b>81,7</b>	<b>115,7</b>	<b>232,1</b>	<b>241,0</b>
из них:								
налог на прибыль	0,6	0,9	5,4	11,4	17,2	31,8	41,5	76,1
подоходный налог с физических лиц	-	0,4	-	4,4	0,1	17,4	3,3	33,3
налог на добавленную стоимость	1,5	0,5	7,2	4,0	23,8	13,7	71,8	23,9
акцизы	0,1	0,1	0,9	0,9	4,5	3,0	17,5	6,5
доходы от внешнеэкономической деятельности	0,5	0,1	2,3	0,1	23,3	0,2	23,3	0,1
<b>Расходы - всего</b>	<b>4,0</b>	<b>2,4</b>	<b>35,4</b>	<b>28,2</b>	<b>142,7</b>	<b>112,6</b>	<b>275,2</b>	<b>247,0</b>
из них на:								
поддержку отдельных отраслей экономики	1,1	1,0	4,3	11,9	18,2	45,0	34,4	101,7
социально-культурные мероприятия	0,4	1,0	2,6	11,8	10,5	45,0	19,6	109,5
государственное управление, правоохранительную деятельность и обеспечение безопасности государства	0,3	0,1	3,2	1,0	14,6	3,4	24,6	14,5
национальную оборону	0,9	-	7,2	-	28,0	-	49,6	-
<b>Профицит, дефицит (-)</b>	<b>-1,0</b>	<b>0,3</b>	<b>-9,9</b>	<b>1,9</b>	<b>-68,6<sup>2)</sup></b>	<b>3,1</b>	<b>-43,1</b>	<b>-6,0</b>

<sup>1)</sup> Без заключительных оборотов.

<sup>2)</sup> С учетом средств, поступивших в Банк России, но не перечисленных на корреспондентские счета Минфина России, сальдо по кредитным и валютным операциям.



**21.5. РАСПРЕДЕЛЕНИЕ ДОХОДОВ И РАСХОДОВ КОНСОЛИДИРОВАННОГО БЮДЖЕТА  
РОССИЙСКОЙ ФЕДЕРАЦИИ ПО УРОВНЯМ БЮДЖЕТНОЙ СИСТЕМЫ в 1996-2001 гг.**

(миллиардов рублей; до 1998 г. – трлн. руб.)

	1996 <sup>1)</sup>	1997	1998	1999	2000	2001
	<b>Федеральный бюджет</b>					
<b>Доходы – всего</b>	<b>281,9</b>	<b>343,4</b>	<b>325,9</b>	<b>615,5</b>	<b>1132,1</b>	<b>1594,0</b>
в том числе:						
налоговые доходы	218,7	262,6	253,3	509,7	964,8	1460,4
из них:						
налог на прибыль (доход) предприятий и организаций	32,5	35,7	37,1	81,1	178,0	213,8
подходный налог с физических лиц <sup>2)</sup>	5,1	1,7	0,1	20,0	27,4	2,8
налог на добавленную стоимость	101,8	128,7	117,4	221,1	371,5	639,0
акцизы	45,3	55,5	56,6	84,2	131,1	203,1
налоги на имущество	0,3	0,6	0,4	0,7	1,3	1,5
платежи за пользование природными ресурсами	4,3	7,4	3,3	10,6	18,6	49,7
неналоговые доходы	42,2	42,7	43,3	49,2	74,7	116,3
из них от:						
внешнеэкономической деятельности	16,9	11,6	18,6	36,4	37,4	51,5
имущества, находящегося в государственной и муниципальной собственности, или от деятельности	5,4	4,6	4,7	7,4	31,6	57,0
доходы целевых бюджетных фондов	22,9	38,9	26,3	56,6	92,9	14,5
<b>Расходы – всего</b>	<b>356,2</b>	<b>436,6</b>	<b>472,2</b>	<b>666,9</b>	<b>1029,2</b>	<b>1321,9</b>
из них на:						
государственное управление и местное самоуправление	5,4	10,1	10,9	14,8	25,0	42,0
международную деятельность	26,7	2,6	17,6	59,1	10,9	23,8
национальную оборону	63,9	81,4	65,1	115,6	191,7	247,7
правоохранительную деятельность и обеспечение безопасности государства	28,5	45,2	33,5	55,6	105,4	148,9
промышленность, энергетику и строительство	26,2	30,3	15,5	17,1	35,1	44,2
сельское хозяйство и рыболовство	8,5	9,9	4,7	8,8	13,4	23,7
транспорт, дорожное хозяйство, связь и информатику	0,7	4,0	1,3	0,9	1,9	37,1
социально-культурные мероприятия	27,5	61,5	61,7	85,1	134,3	204,1
обслуживание государственного долга	44,6	41,4	148,7	162,9	257,8	231,1
расходы целевых бюджетных фондов	16,5	30,3	26,1	56,2	97,7	14,5
<b>Профицит, дефицит (-)</b>	<b>-74,3</b>	<b>-93,1</b>	<b>-146,3</b>	<b>-51,4</b>	<b>102,9</b>	<b>272,1</b>
	<b>Бюджеты субъектов Российской Федерации</b>					
<b>Доходы - всего</b>	<b>322,9</b>	<b>433,4</b>	<b>413,4</b>	<b>660,8</b>	<b>1065,8</b>	<b>1322,4</b>
в том числе:						
налоговые доходы	254,3	331,5	311,3	497,8	742,8	884,6
из них:						
налог на прибыль (доход) предприятий и организаций	64,2	69,2	62,2	139,9	220,8	300,0
подходный налог с физических лиц <sup>2)</sup>	51,5	73,5	71,4	97,3	147,4	253,0
налог на добавленную стоимость	42,1	54,1	52,9	67,1	85,8	-
акцизы	8,1	12,6	15,6	24,9	35,3	40,2
налоги на имущество	36,6	47,2	47,3	52,5	63,5	88,1
платежи за пользование природными ресурсами	16,9	29,8	19,4	34,7	59,0	86,0
неналоговые доходы	15,0	21,3	23,5	35,5	60,7	82,4
из них от:						
внешнеэкономической деятельности	0,0	0,0	0,05	0,0	0,0	0,0
имущества, находящегося в государственной и муниципальной собственности, или от деятельности	3,6	5,0	9,3	16,7	40,7	58,8
доходы целевых бюджетных фондов	5,1	6,2	18,9	49,7	160,6	132,2
<b>Расходы – всего</b>	<b>342,8</b>	<b>468,1</b>	<b>422,4</b>	<b>653,8</b>	<b>1032,1</b>	<b>1330,2</b>
из них на:						
государственное управление и местное самоуправление	11,8	18,9	20,2	31,5	47,9	69,0
правоохранительную деятельность и обеспечение безопасности государства	10,7	13,8	11,9	19,0	27,1	35,0
промышленность, энергетику и строительство	12,7	20,0	10,7	14,3	23,4	193,2
сельское хозяйство и рыболовство	16,7	21,2	19,6	26,7	41,6	43,7
транспорт, дорожное хозяйство, связь и информатику	16,3	19,5	17,8	25,4	38,4	49,2
жилищно-коммунальное хозяйство	88,6	112,6	96,8	127,3	199,8	196,0
социально-культурные мероприятия	160,9	209,0	184,0	281,9	402,1	523,5
обслуживание государственного долга	-	-	-	27,1	18,9	13,3
расходы целевых бюджетных фондов	4,4	5,8	17,4	44,9	150,5	137,8
<b>Профицит, дефицит (-)</b>	<b>-19,9</b>	<b>-34,7</b>	<b>-9,0</b>	<b>7,0</b>	<b>33,7</b>	<b>-7,8</b>

<sup>1)</sup> Без заключительных оборотов.

<sup>2)</sup> 2001 г. - «Налог на доходы физических лиц».



**21.6. РАСХОДЫ КОНСОЛИДИРОВАННОГО БЮДЖЕТА РОССИЙСКОЙ ФЕДЕРАЦИИ  
НА СОЦИАЛЬНО-КУЛЬТУРНЫЕ МЕРОПРИЯТИЯ в 2001 г.**

	Млрд. руб.	В процентах к итогу		Млрд. руб.	В процентах к итогу
<b>Расходы - всего</b>	<b>727,6</b>	<b>100</b>	средства массовой информации	14,0	1,9
в том числе на:			здравоохранение и физическую культуру	181,4	24,9
образование	277,8	38,2	социальную политику	221,5	30,5
культуру, искусство и кинематографию	32,9	4,5			

**21.7. ИСПОЛНЕНИЕ ФЕДЕРАЛЬНОГО БЮДЖЕТА РОССИЙСКОЙ ФЕДЕРАЦИИ в 2001 г.**

	Утверждено Федеральным законом "О Федеральном бюджете на 2001 г.", млрд. руб.	Фактическое исполнение				Утверждено Федеральным законом "О Федеральном бюджете на 2001 г.", млрд. руб.	Фактическое исполнение		
		млрд. руб.	в процентах				млрд. руб.	в процентах	
	к утверждённому бюджету		к ВВП		к утверждённому бюджету	к ВВП			
<b>Доходы - всего</b>	<b>1193,5</b>	<b>1594,0</b>	<b>133,6</b>	<b>17,6</b>	<b>Расходы - всего</b>	<b>1193,5</b>	<b>1321,9</b>	<b>110,8</b>	<b>14,6</b>
в том числе:					из них на:				
налоговые доходы	1115,3	1460,4	130,9	16,1	государственное управление и местное самоуправление	40,7	42,0	103,1	0,5
из них:					международную деятельность	22,2	23,8	107,1	0,3
налог на прибыль (доход) предприятий и организаций	172,6	213,8	123,8	2,4	национальную оборону	214,7	247,7	115,4	2,7
налог на добавленную стоимость	516,4	639,0	123,7	7,1	правоохранительную деятельность и обеспечение безопасности государства	131,6	148,9	113,1	1,6
налог на доходы физических лиц	1,9	2,8	144,5	0,0	промышленность, энергетику и строительство	44,7	44,2	98,9	0,5
акцизы	188,0	203,1	108,0	2,2	транспорт, дорожное хозяйство, связь и информатику	30,6	37,1	121,3	0,4
налоги на внешнюю торговлю и внешнеэкономические операции	190,6	331,3	173,8	3,7	сельское хозяйство и рыболовство	20,8	23,7	114,0	0,2
платежи за пользование природными ресурсами	37,2	49,7	133,6	0,5	социально-культурные мероприятия	191,4	204,1	106,6	2,3
неналоговые доходы из них от:	64,3	116,3	181,0	1,3	обслуживание государственного долга	239,8	231,1	96,4	2,6
внешнеэкономической деятельности	31,5	51,5	163,5	0,6	расходы целевых бюджетных фондов	13,9	14,5	104,6	0,2
имущества, находящегося в государственной и муниципальной собственности, или от деятельности	26,8	57,0	212,4	0,6	<b>Профицит</b>	<b>-</b>	<b>272,1</b>	<b>-</b>	<b>3,0</b>
доходы целевых бюджетных фондов	13,9	14,5	104,4	0,2					

**21.8. ИСТОЧНИКИ ФИНАНСИРОВАНИЯ ДЕФИЦИТА ФЕДЕРАЛЬНОГО БЮДЖЕТА РОССИЙСКОЙ ФЕДЕРАЦИИ<sup>1)</sup>**  
(миллиардов рублей; до 1998 г. - трлн. руб.)

	1995	1996 <sup>2)</sup>	1997	1998	1999 <sup>3)</sup>	2000	2001
<b>Общее финансирование - всего</b>	<b>43,1</b>	<b>74,3</b>	<b>93,2</b>	<b>146,3</b>	<b>51,4</b>	<b>-102,9</b>	<b>-272,1</b>
в том числе:							
внутреннее	19,7	41,0	39,7	61,2	16,9	-2,9	-11,9
из него:							
кредиты Банка России	-1,2	-0,2	-0,6	-	-	-	-
изменение остатков средств бюджета на счетах в банках в рублях	-2,8	4,7	-2,9	-1,4	-35,9	-41,5	1,9
государственные краткосрочные обязательства	24,7	38,1	36,4	-197,8	-11,9	-4,0	15,1
облигации федеральных займов	-	-	-0,1	266,0	52,8	10,6	-26,0
казначейские обязательства	-0,8	-7,2	-	-	-	-	-
облигации государственного сберегательного займа	2,0	6,3	5,1	1,5	-9,2	-1,8	-3,0
поступления от продажи имущества, находящегося в государственной и муниципальной собственности	-	-	-	-	-4,5	27,2	9,8
государственные запасы драгоценных металлов и драгоценных камней	-	-	-	-	15,5	39,9	0,6
прочие	-2,2	-0,7	1,8	-7,1	10,1	-33,3	-10,3
внешнее	23,4	33,3	53,5	85,1	34,5	-100,0	-260,2
из него:							
кредиты международных финансовых организаций	29,5	22,5	25,0	13,0	-54,8	-74,3	-29,5
кредиты правительств иностранных государств, иностранных коммерческих банков и фирм, предоставленные Российской Федерации	-6,1	10,8	28,5	78,4	106,7	33,7	-170,9
изменение остатков средств бюджета на счетах в банках в иностранной валюте	-	-	-	-6,3	-17,4	-51,5	-35,9

<sup>1)</sup> Профицит, дефицит (-) бюджета покрываются за счет финансирования такой же величины, но с противоположным знаком.

<sup>2)</sup> Без заключительных оборотов.

<sup>3)</sup> С 1 января 1999 г. поступления от продажи имущества, находящегося в государственной и муниципальной собственности, и реализации государственных запасов исключены из статьи «Доходы» и отнесены к источникам финансирования дефицита бюджета.



**21.9. ЗАДОЛЖЕННОСТЬ ПО НАЛОГОВЫМ ПЛАТЕЖАМ В БЮДЖЕТНУЮ СИСТЕМУ РОССИЙСКОЙ ФЕДЕРАЦИИ в 1994-2000 гг.<sup>1)</sup>**

(на конец года; миллиардов рублей; до 1998 г. - трлн. руб.)

	1994	1995	1996	1997	1998	1999	2000
<b>Задолженность по налоговым платежам в консолидированный бюджет</b>	<b>15,1</b>	<b>56,8</b>	<b>128,2</b>	<b>181,8</b>	<b>259,0</b>	<b>371,6</b>	<b>461,7<sup>2)</sup></b>
в том числе:							
недоимка	15,1 <sup>3)</sup>	25,9	110,5	160,7	235,6	335,7	354,2
из нее:							
налог на добавленную стоимость	7,0	10,8	49,0	84,0	131,9	186,0	197,7
налог на прибыль (доход) предприятий и организаций	4,2	8,1	17,5	24,5	36,0	61,5	72,2
акцизы по подакцизным товарам (продукции) и отдельным видам минерального сырья, производимым на территории Российской Федерации	1,7 <sup>4)</sup>	1,3	10,1	10,3	...	29,5	14,1
из них на алкогольную продукцию и спирт этиловый	-	0,4	1,8	2,3	5,3	8,3	8,6
платежи за пользование природными ресурсами	2,2 <sup>5)</sup>	1,1 <sup>5)</sup>	3,9 <sup>5)</sup>	13,2	15,8	17,4	21,4
отсроченные (рассроченные) платежи	7,4	30,9	17,7	21,1	23,4	35,9	82,8
<b>Задолженность по налоговым платежам в федеральный бюджет</b>	<b>9,3</b>	<b>31,5</b>	<b>70,5</b>	<b>103,6</b>	<b>160,0</b>	<b>243,6</b>	<b>289,2<sup>2)</sup></b>
в том числе:							
недоимка	9,3 <sup>3)</sup>	13,4	62,1	93,9	149,0	225,7	216,9
из нее:							
налог на добавленную стоимость	4,7	7,6	37,6	66,4	107,7	159,4	165,6
налог на прибыль (доход) предприятий и организаций	1,6	2,8	8,1	13,0	19,9	33,3	32,3
акцизы по подакцизным товарам (продукции) и отдельным видам минерального сырья, производимым на территории Российской Федерации	1,7 <sup>4)</sup>	1,0	8,1	7,1	...	23,5	8,4
из них на алкогольную продукцию и спирт этиловый	-	0,1	0,8	1,4	3,3	4,5	4,5
платежи за пользование природными ресурсами	1,3 <sup>5)</sup>	0,2 <sup>5)</sup>	1,2 <sup>5)</sup>	4,8	4,9	6,4	7,2
отсроченные (рассроченные) платежи	5,5	18,1	8,4	9,7	11,0	17,9	54,4

<sup>1)</sup> Информация о задолженности по налоговым платежам в бюджетную систему Российской Федерации разрабатывается МНС России с 1994 г.

<sup>2)</sup> Включая платежи, по которым наложен арест на имущество должников.

<sup>3)</sup> С учетом отсроченных платежей.

<sup>4)</sup> Акцизы по минеральному сырью.

<sup>5)</sup> Недоимка по платежам за право пользования недрами.

**21.10. ЗАДОЛЖЕННОСТЬ ПО НАЛОГОВЫМ ПЛАТЕЖАМ В БЮДЖЕТНУЮ СИСТЕМУ РОССИЙСКОЙ ФЕДЕРАЦИИ на 1 января 2002 г.**

(миллиардов рублей)

	Задолженность	в том числе		
		недоимка	отсроченные (рассроченные) платежи	приостановленные к взысканию платежи
<b>Всего</b>	<b>475,0</b>	<b>237,7</b>	<b>144,5</b>	<b>92,8</b>
в том числе:				
по федеральным налогам и сборам	406,4	197,3	132,1	77,0
из них:				
налог на добавленную стоимость	236,3	99,1	89,8	47,4
налог на прибыль (доход) предприятий и организаций	88,3	52,0	21,3	15,0
акцизы по подакцизным товарам (продукции) и отдельным видам минерального сырья, производимым на территории Российской Федерации	26,5	10,5	11,0	5,0
из них на:				
водку и ликероводочные изделия	9,0	3,7	2,3	3,0
бензин автомобильный	2,2	0,8	0,9	0,5
легковые автомобили и мотоциклы	1,5	0,1	1,4	0,0
природный газ	7,3	3,4	3,9	0,0
нефть и стабилизированный газовый конденсат	1,2	0,1	0,9	0,2
платежи за пользование природными ресурсами	22,9	13,0	6,7	3,2
остальные федеральные налоги и сборы	32,4	22,7	3,3	6,4
по региональным налогам и сборам	41,5	24,8	7,0	9,7
по местным налогам и сборам	27,1	15,6	5,4	6,1





**21.11. ПОСТУПЛЕНИЕ И ЗАДОЛЖЕННОСТЬ ПО ЕДИНОМУ СОЦИАЛЬНОМУ НАЛОГУ (ВЗНОСУ) в 2001 г.<sup>1)</sup>**  
(миллиардов рублей)

	Поступило – всего <sup>2)</sup>	Задолженность на 1 января 2002 г. <sup>3)</sup> - всего	в том числе		
			недоимка	отсроченные (рассроченные) платежи	приостанов- ленные к взысканию платежи
<b>Единый социальный налог (взнос)</b>	<b>603,2</b>	<b>199,2</b>	<b>146,7</b>	<b>25,8</b>	<b>26,7</b>
в том числе:					
Пенсионный фонд Российской Федерации	470,0	168,1	122,9	22,1	23,1
Фонд социального страхования Российской Федерации	73,8	11,9	8,9	1,7	1,3
Федеральный фонд обязательного медицинского страхования	3,8	1,1	0,8	0,1	0,2
территориальные фонды обязательного медицинского страхования	55,6	18,1	14,1	1,9	2,1

<sup>1)</sup> По оперативным данным МЧС России.

<sup>2)</sup> Включая поступления в счет погашения задолженности предыдущих лет по страховым взносам, пеням и штрафам в государственные внебюджетные фонды.

<sup>3)</sup> Включая задолженность по страховым взносам, ранее зачислявшимся в государственные внебюджетные фонды.

**21.12. ПОСТУПЛЕНИЕ И РАСХОДОВАНИЕ СРЕДСТВ ПЕНСИОННОГО ФОНДА РОССИЙСКОЙ ФЕДЕРАЦИИ<sup>1)</sup>**  
(миллионов рублей; до 1998 г. - млрд. руб.)

	1992	1995	1996	1997	1998	1999	2000	2001
Остаток средств на начало года	7	1510	1742	1584	3308	3000	8097	98322
Поступление	1274	88260	131748	178329	166714	276519	431281	532120
в том числе:								
страховые взносы, налоговые платежи	1203	73709	115109	151073	149102	250436	379259	494906
из федерального бюджета	53	6048	9466	23172	14905	17700	26800	34039
из Государственного фонда занятости населения Российской Федерации	0,1	275	380	287	280	291	284	-
кредиты, ссуды	16	4815	2288	-	-	-	-	-
прочие поступления	2	3413	4505	3797	2427	8092	24938	3175
Расходование	918	88709	129625	176605	167022	271422	341056	514837
в том числе на:								
финансирование выплат населению пенсий, пособий	885	85078	125346	172767	160450	254710	331257	491123
возврат кредитов, ссуд	15	2368	-	-	2665	702	424	-
прочие расходы	18	1263	4279	3838	3907	16010	9375	23714

<sup>1)</sup> Статистическое наблюдение ведется с 1992 г.



**21.13. ПОСТУПЛЕНИЕ И РАСХОДОВАНИЕ СРЕДСТВ ФОНДА СОЦИАЛЬНОГО СТРАХОВАНИЯ  
РОССИЙСКОЙ ФЕДЕРАЦИИ<sup>1)</sup>**

(миллионов рублей; до 1998 г. - млрд. руб.)

	1992	1995	1996	1997	1998	1999	2000	2001
Остаток средств на начало года	8	1203	1342	1611	2742	4220	12095	28935
Поступление	192	17597	27083	31516	32537	51865	86581	89018
в том числе:								
страховые взносы, налоговые платежи	187	15979	24031	28270	30601	48268	83657	87826
из федерального бюджета	-	28	44	212	522	907	580	448
от реализации путевок	2	297	-	441	508	789	1185	-
от вклада на депозит и прочих финансовых вложений	1	383	-	-	122	146	284	-
из Пенсионного фонда Российской Федерации	-	-	169	120	42	511	-	-
прочие поступления	2	910	2839	2473	742	1244	875	744
Расходование	148	17458	26814	30385	31059	43892	69995	93721
в том числе на:								
финансирование выплат населению пенсий, пособий	96	10999	19220	22300	20734	25688	42867	67818
финансирование отдельных мероприятий по санаторно-курортному обслуживанию	37	4683	6506	6466	8634	14059	23555	20778
финансирование выплаты пособий сверх установленных норм на санаторно-курортное лечение и оздоровление за счет средств федерального бюджета	-	359	291	380	313	274	322	467
финансирование исполнительной дирекции Фонда	3	530	741	1159	1196	1767	2503	3796
перечислено в Пенсионный фонд Российской Федерации	-	799	32	-	-	-	-	-
прочие расходы	12	88	24	80	182	2104	748	862

<sup>1)</sup> Статистическое наблюдение ведется с 1992 г.

**21.14. ПОСТУПЛЕНИЕ И РАСХОДОВАНИЕ СРЕДСТВ ФЕДЕРАЛЬНОГО ФОНДА  
ОБЯЗАТЕЛЬНОГО МЕДИЦИНСКОГО СТРАХОВАНИЯ<sup>1)</sup>**

(миллионов рублей; до 1998 г. - млрд. руб.)

	1993	1995	1996	1997	1998	1999	2000	2001
Остаток средств на начало года	-	14	9	57	13	12	27	42
Поступление	54	512	846	1102	1278	1984	2887	3988
в том числе:								
страховые взносы, налоговые платежи	54	507	810	1052	1116	1907	2818	3966
от вклада на депозит и прочих финансовых вложений	-	5	13	7	12	9	16	21
возврат ранее размещенных средств	-	0,0	23	11	53	0,1	12	-
штрафы, пени, прочие санкции	-	-	-	32	43	68	41	0,1
прочие поступления	-	-	-	-	54	-	0,2	1
Расходование	28	516	798	1146	1279	1969	2872	4005
в том числе на:								
финансирование целевых программ обязательного медицинского страхования и отдельных мероприятий по здравоохранению	-	47	69	108	127	166	420	351
субвенции территориальным фондам	14	397	660	947	1024	1703	2352	3562
финансирование расходов по науке и научному обслуживанию	-	-	3	4	3	4	4	4
финансирование расходов по образованию	-	-	4	4	4	6	3	3
финансирование исполнительной дирекции Фонда	1	11	17	20	25	28	34	39
финансирование расходов по созданию и совершенствованию информационной системы Фонда	-	26	21	25	30	40	38	40
платежи в бюджет	5	-	-	-	0,0	-	-	0,04
финансовые вложения	5	25	-	-	2	-	-	-
прочие расходы	3	10	24	38	64	22	21	6

<sup>1)</sup> Статистическое наблюдение ведется с 1993 г.



## ДЕНЕЖНО-КРЕДИТНАЯ СИСТЕМА

### 21.15. ДЕНЕЖНОЕ ОБРАЩЕНИЕ<sup>1)</sup>

(на начало года; миллиардов рублей; до 1998 г. - трлн. руб.)

	1994	1995	1996	1997	1998	1999	2000	2001	2002
<b>Денежная масса M2</b>	<b>33,2</b>	<b>97,8</b>	<b>220,8</b>	<b>288,3</b>	<b>374,1</b>	<b>448,3</b>	<b>704,7</b>	<b>1144,3</b>	<b>1602,6</b>
в том числе:				<u>295,2</u>	<u>384,5</u>				
наличные деньги вне банковской системы MO	13,3	36,5	80,8	103,8	130,4	187,8	266,6	419,3	584,3
безналичные средства	19,9	61,3	140,0	<u>184,5</u>	<u>243,7</u>	260,5	438,1	725,0	1018,3
				<u>191,4</u>	<u>254,1</u>				
Удельный вес MO в M2, процентов	40,0	37,3	36,6	<u>36,0</u>	<u>34,9</u>	41,9	37,8	36,6	36,5
				35,2	33,9				

<sup>1)</sup> Данные на начало 1996 г., а также в знаменателе на начало 1997 и 1998 гг. приведены по методологии расчета, принятой Банком России в 1996 г.; данные в числителе и на начало 1999-2002 гг. приведены по методологии расчета, принятой в 1998 г., без учета данных по кредитным организациям с отозванной лицензией.

### 21.16. КРЕДИТЫ, ПРЕДОСТАВЛЕННЫЕ ПРЕДПРИЯТИЯМ, ОРГАНИЗАЦИЯМ, БАНКАМ И ФИЗИЧЕСКИМ ЛИЦАМ<sup>1)</sup>

(на конец года; миллионов рублей)

	Предоставленные кредиты <sup>2)</sup> - всего	в том числе		
		предприятиям и организациям	банкам	физическим лицам
<b>1997</b>				
Всего	276076	206949	36873	18137
в том числе предоставленные:				
в рублях	163301	133420	17068	12586
в иностранной валюте	112775	73529	19805	5551
<b>1998</b>				
Всего	421567	300248	58157	20078
в том числе предоставленные:				
в рублях	123192	99592	12836	10591
в иностранной валюте	298375	200656	45321	9487
<b>1999</b>				
Всего	596812	445190	89700	27630
в том числе предоставленные:				
в рублях	292715	244320	31728	15921
в иностранной валюте	304097	200870	57972	11709
<b>2000</b>				
Всего	956293	763346	104714	44749
в том числе предоставленные:				
в рублях	588340	507383	44757	34555
в иностранной валюте	367953	255963	59957	10194
<b>2001</b>				
Всего	1467489	1191452	129929	94653
в том числе предоставленные:				
в рублях	972640	822120	68156	78446
в иностранной валюте	494849	369332	61773	16207

<sup>1)</sup> По методологии расчета, принятой Банком России в 1998 г., без Внешэкономбанка. В масштабе цен, действующем с 1 января 1998 г.

<sup>2)</sup> Включая кредиты, предоставленные иностранным государствам и юридическим лицам - нерезидентам.



**21.17. КРЕДИТЫ, ПРЕДОСТАВЛЕННЫЕ ПРЕДПРИЯТИЯМ, ОРГАНИЗАЦИЯМ, БАНКАМ И ФИЗИЧЕСКИМ ЛИЦАМ, ПО РЕГИОНАМ РОССИЙСКОЙ ФЕДЕРАЦИИ в 1995-1999 гг.<sup>1)</sup>**  
(исходя из места регистрации кредитных организаций; на конец года; миллионов рублей; до 1998 г. - млрд. руб.)

	1995	1996	1997	1998	1999
<b>Российская Федерация</b>	<b>264058,5</b>	<b>276418,3</b>	<b>346712,7</b>	<b>421566,3</b>	<b>596812,0</b>
<b>Центральный федеральный округ</b>					
Белгородская область	558,4	270,8	249,7	155,4	184,5
Брянская область	357,0	264,0	225,8	90,2	158,9
Владимирская область	153,1	50,5	48,3	31,1	53,8
Воронежская область	274,0	328,4	350,9	229,9	133,4
Ивановская область	289,6	152,3	128,2	61,1	65,2
Калужская область	267,5	154,8	171,8	79,2	62,7
Костромская область	250,9	109,5	66,8	23,8	31,6
Курская область	205,3	122,0	148,6	142,5	250,4
Липецкая область	415,7	222,1	191,0	16,1	22,1
Московская область	11668,5	3542,0	4124,2	1414,2	3408,8
Орловская область	135,4	81,1	104,8	33,7	32,2
Рязанская область	353,3	285,9	178,2	187,8	329,1
Смоленская область	197,1	100,4	82,6	37,5	70,0
Тамбовская область	131,2	65,6	48,3	27,7	39,0
Тверская область	2151,9	1084,1	721,6	614,2	435,5
Тульская область	679,3	348,4	341,4	275,6	409,6
Ярославская область	955,7	243,8	218,2	159,1	277,7
г. Москва	93325,7	126251,2	153872,5	368469,0	518223,7
<b>Северо-Западный федеральный округ</b>					
Республика Карелия	334,5	188,3	128,2	5,9	26,2
Республика Коми	978,9	335,3	369,3	221,2	211,6
Архангельская область	536,3	313,4	231,1	38,0	57,8
Вологодская область	1271,3	910,1	916,4	571,3	1213,0
Калининградская область	647,1	595,6	563,7	412,9	568,9
Ленинградская область	281,0	296,0	227,4	188,1	138,9
Мурманская область	757,1	609,5	599,2	128,1	317,9
Новгородская область	126,7	87,9	96,1	97,7	210,1
Псковская область	130,9	75,5	62,9	53,1	175,2
г. Санкт-Петербург	4521,9	6253,2	10062,6	18007,2	26196,9
<b>Южный федеральный округ</b>					
Республика Адыгея	51,1	68,0	73,8	20,9	32,9
Республика Дагестан	569,5	579,2	538,7	242,2	567,4
Республика Ингушетия	29,8	20,4	15,0	18,8	11,3
Кабардино-Балкарская Республика	92,9	53,4	59,5	35,0	45,6
Республика Калмыкия	64,5	49,0	32,7	18,3	11,6
Карачаево-Черкесская Республика	79,7	89,6	100,9	75,9	83,4
Республика Северная Осетия - Алания	117,6	152,1	205,5	153,6	280,1
Чеченская Республика	-	-	-	-	-
Краснодарский край	2060,2	1570,7	1313,6	630,8	1150,0
Ставропольский край	492,0	284,6	256,0	141,9	194,4
Астраханская область	108,3	149,0	208,0	161,3	255,7
Волгоградская область	1001,6	613,1	568,4	297,4	446,7
Ростовская область	2212,1	1663,3	1570,6	774,7	1106,4



	1995	1996	1997	1998	1999
<b>Приволжский федеральный округ</b>					
Республика Башкортостан	3520,3	2314,5	2796,1	2802,0	5063,8
Республика Марий Эл	586,2	307,9	280,5	12,1	30,2
Республика Мордовия	218,4	113,8	138,7	88,7	148,7
Республика Татарстан	3132,7	2118,7	2769,7	2845,5	3626,7
Удмуртская Республика	584,8	451,3	454,0	315,4	308,5
Чувашская Республика	364,8	122,4	107,9	32,5	67,0
Кировская область	418,4	254,1	171,5	92,1	135,8
Нижегородская область	1842,3	1309,9	2010,8	1562,3	2447,5
Оренбургская область	809,0	426,1	346,7	154,7	247,2
Пензенская область	344,9	168,6	156,9	65,4	238,6
Пермская область	2230,4	1015,5	821,6	508,0	557,5
Самарская область	3472,9	2157,6	3007,2	2150,5	3764,1
Саратовская область	1154,4	650,7	607,4	407,9	1004,2
Ульяновская область	267,3	101,2	86,3	46,5	64,3
<b>Уральский федеральный округ</b>					
Курганская область	307,6	112,8	90,1	57,4	43,7
Свердловская область	3007,7	2763,0	3532,6	4461,1	5448,3
Тюменская область	4665,2	4571,9	4974,5	4362,0	5105,5
Челябинская область	1614,0	767,3	786,5	605,6	1818,1
<b>Сибирский федеральный округ</b>					
Республика Алтай	261,1	155,4	179,2	23,0	12,9
Республика Бурятия	189,3	173,2	119,8	71,7	507,7
Республика Тыва	21,6	24,4	21,3	7,1	7,3
Республика Хакасия	166,8	495,5	58,5	17,1	56,3
Алтайский край	531,9	378,6	342,1	111,1	195,2
Красноярский край	1302,6	1057,8	1067,1	1000,4	1187,5
Иркутская область	974,6	1114,1	933,4	465,1	649,5
Кемеровская область	1652,1	1806,4	1862,4	1473,5	1221,3
Новосибирская область	1237,4	930,0	1054,2	495,1	932,1
Омская область	534,9	507,0	636,7	587,6	865,4
Томская область	682,4	482,9	508,2	210,7	220,2
Читинская область	261,7	218,6	179,1	98,3	72,4
<b>Дальневосточный федеральный округ</b>					
Республика Саха (Якутия)	2918,6	1785,9	1024,4	314,4	374,9
Приморский край	1327,3	1056,1	1119,8	776,2	925,5
Хабаровский край	1212,0	940,9	873,6	506,8	1191,4
Амурская область	636,1	496,9	358,6	175,4	162,1
Камчатская область	362,6	333,6	315,5	221,2	407,3
Магаданская область	181,0	149,2	142,0	68,5	114,6
Сахалинская область	416,9	289,1	237,7	31,0	98,5
Еврейская автономная область	45,7	16,3	10,3	-	-
Чукотский автономный округ	43,5	2,8	0,8	-	-

<sup>1)</sup> В рублях и иностранной валюте; с 1996 г. - без Внешэкономбанка; 1996, 1997 гг. - без долгосрочных кредитов на финансирование инвестиций в основной капитал; с 1998 г. - по методологии расчета, принятой Банком России в данном году, включая кредиты, предоставленные иностранным государствам и юридическим лицам - нерезидентам.



**21.18. ЗАДОЛЖЕННОСТЬ ПО КРЕДИТАМ В РУБЛЯХ, ПРЕДОСТАВЛЕННЫМ КРЕДИТНЫМИ ОРГАНИЗАЦИЯМИ ЮРИДИЧЕСКИМ И ФИЗИЧЕСКИМ ЛИЦАМ, ПО РЕГИОНАМ РОССИЙСКОЙ ФЕДЕРАЦИИ**  
(исходя из местонахождения заемщиков; на конец года; миллионов рублей)

	Юридическим лицам		Физическим лицам	
	2000	2001	2000	2001
<b>Российская Федерация</b>	<b>503440,4</b>	<b>818613,3</b>	<b>34147,8</b>	<b>77802,3</b>
<b>Центральный федеральный округ</b>	<b>268985,0</b>	<b>392478,0</b>	<b>10674,9</b>	<b>29423,6</b>
Белгородская область	2406,0	6765,6	271,4	380,2
Брянская область	1248,3	1853,2	156,9	396,0
Владимирская область	2652,4	5262,2	202,0	556,1
Воронежская область	4419,8	7918,6	271,7	411,0
Ивановская область	815,3	981,8	118,1	205,1
Калужская область	1926,8	3270,9	174,8	313,5
Костромская область	559,9	912,6	67,8	198,3
Курская область	2699,1	3589,3	151,6	277,5
Липецкая область	1552,1	2849,8	214,6	356,0
Московская область	10624,0	21865,6	1055,6	2018,0
Орловская область	2146,9	2414,9	87,5	176,6
Рязанская область	1353,9	2591,9	272,6	468,3
Смоленская область	2114,8	3234,7	88,3	238,3
Тамбовская область	1147,6	2108,4	147,0	230,3
Тверская область	1009,6	1682,8	117,1	227,6
Тульская область	3238,0	5988,5	228,5	469,0
Ярославская область	4466,6	7644,8	301,8	591,7
г. Москва	224604,0	311542,4	6747,4	21910,2
<b>Северо-Западный федеральный округ</b>	<b>34936,6</b>	<b>63283,5</b>	<b>2751,5</b>	<b>5145,2</b>
Республика Карелия	1106,3	1595,6	164,8	222,2
Республика Коми	1283,6	3194,1	312,2	672,8
Архангельская область	2985,4	5950,2	314,6	761,7
в том числе Ненецкий автономный округ	...	193,6	...	46,9
Вологодская область	2459,1	5758,9	381,1	807,5
Калининградская область	1329,4	1885,5	283,6	410,5
Ленинградская область	1303,1	3140,4	117,4	264,9
Мурманская область	2532,5	4992,1	274,0	537,6
Новгородская область	1913,8	2165,2	194,6	307,8
Псковская область	527,2	865,6	75,4	165,7
г. Санкт-Петербург	19496,2	33736,0	633,9	994,5
<b>Южный федеральный округ</b>	<b>21258,6</b>	<b>65617,2</b>	<b>2903,0</b>	<b>5476,8</b>
Республика Адыгея	341,8	472,3	99,3	140,1
Республика Дагестан	241,1	799,4	179,8	205,1
Республика Ингушетия	370,3	89,6	7,4	4,0
Кабардино-Балкарская Республика	474,8	626,2	156,0	113,5
Республика Калмыкия	1825,4	22280,8	20,1	55,1
Карачаево-Черкесская Республика	188,3	359,7	46,6	114,0
Республика Северная Осетия - Алания	461,2	1025,0	46,0	83,4
Чеченская Республика	-	6,1	-	0,1
Краснодарский край	5647,7	16682,4	747,8	1597,1
Ставропольский край	1917,2	4656,1	533,0	1092,1
Астраханская область	1209,7	1641,6	235,3	337,8
Волгоградская область	3913,5	6351,4	495,5	898,4
Ростовская область	4667,7	10626,6	336,3	836,3



	Юридическим лицам		Физическим лицам	
	2000	2001	2000	2001
<b>Приволжский федеральный округ</b>	<b>66864,4</b>	<b>117981,4</b>	<b>7134,7</b>	<b>14837,6</b>
Республика Башкортостан	10580,7	12480,4	1065,3	1604,7
Республика Марий Эл	325,2	667,7	65,4	128,7
Республика Мордовия	457,0	1734,9	120,8	251,2
Республика Татарстан	9546,4	21265,7	654,0	1951,9
Удмуртская Республика	2792,2	6632,8	462,2	900,9
Чувашская Республика	1250,5	2451,7	157,2	364,0
Кировская область	1546,6	2518,5	345,1	751,8
Нижегородская область	12308,2	20252,4	1140,9	2249,4
Оренбургская область	2598,1	4177,7	678,3	1549,3
Пензенская область	1181,4	2560,7	323,9	708,0
Пермская область	6620,9	11944,1	921,9	2137,6
в том числе Коми-Пермяцкий автономный округ	...	47,9	...	33,2
Самарская область	11816,6	20331,0	681,0	1201,6
Саратовская область	4093,7	8096,1	386,1	731,8
Ульяновская область	1746,9	2867,6	132,5	306,6
<b>Уральский федеральный округ</b>	<b>57006,8</b>	<b>67438,7</b>	<b>3839,9</b>	<b>8698,9</b>
Курганская область	855,3	1396,2	239,6	411,8
Свердловская область	30987,1	20578,0	1080,2	2338,0
Тюменская область	17564,6	29086,8	1570,6	3952,1
в том числе:				
Ханты-Мансийский автономный округ	...	3091,9	...	1482,5
Ямало-Ненецкий автономный округ	...	5723,1	...	516,9
Челябинская область	7599,8	16377,8	949,6	1997,0
<b>Сибирский федеральный округ</b>	<b>42962,8</b>	<b>88308,9</b>	<b>5578,1</b>	<b>11370,5</b>
Республика Алтай	1538,3	1887,2	41,0	74,3
Республика Бурятия	910,6	1742,5	262,7	444,4
Республика Тыва	58,5	254,1	34,3	56,8
Республика Хакасия	277,0	343,4	437,3	603,9
Алтайский край	2986,2	7355,7	850,8	1565,1
Красноярский край	14354,8	27612,8	1313,1	2719,6
в том числе:				
Таймырский (Долгано-Ненецкий) автономный округ	...	21253,5	...	0,3
Эвенкийский автономный округ	...	105,7	...	-
Иркутская область	4162,3	11291,4	306,8	745,3
в том числе Усть-Ордынский Бурятский автономный округ	...	0,9	...	11,8
Кемеровская область	3762,1	7454,0	766,7	1718,3
Новосибирская область	6058,2	12569,0	425,9	967,8
Омская область	5062,0	7292,7	420,5	1153,1
Томская область	2279,1	5338,8	396,0	839,8
Читинская область	1513,8	5167,2	323,1	482,3
в том числе Агинский Бурятский автономный округ	...	3692,7	...	22,0
<b>Дальневосточный федеральный округ</b>	<b>11426,1</b>	<b>23505,6</b>	<b>1265,6</b>	<b>2849,7</b>
Республика Саха (Якутия)	1870,0	2713,7	150,1	344,5
Приморский край	1849,8	4229,7	348,4	685,9
Хабаровский край	3295,8	8812,0	216,4	498,2
Амурская область	905,4	2208,4	275,2	687,8
Камчатская область	952,5	1191,7	124,0	195,7
в том числе Корякский автономный округ	...	1,8	...	2,7
Магаданская область	1848,7	3081,5	67,0	117,7
Сахалинская область	424,2	1003,6	50,6	205,4
Еврейская автономная область	54,6	189,4	25,6	95,2
Чукотский автономный округ	225,1	75,6	8,4	19,3



**21.19. ЗАДОЛЖЕННОСТЬ ПО КРЕДИТАМ В ИНОСТРАННОЙ ВАЛЮТЕ, ПРЕДОСТАВЛЕННЫМ КРЕДИТНЫМИ ОРГАНИЗАЦИЯМИ ЮРИДИЧЕСКИМ И ФИЗИЧЕСКИМ ЛИЦАМ, ПО РЕГИОНАМ РОССИЙСКОЙ ФЕДЕРАЦИИ**  
(исходя из местонахождения заемщиков; на конец года; миллионы рублей)

	Юридическим лицам		Физическим лицам	
	2000	2001	2000	2001
<b>Российская Федерация</b>	<b>247165,8</b>	<b>361161,2</b>	<b>9341,9</b>	<b>15049,4</b>
<b>Центральный федеральный округ</b>	<b>139020,0</b>	<b>195781,4</b>	<b>6959,8</b>	<b>11694,4</b>
Белгородская область	3191,0	3643,1	20,4	24,7
Брянская область	153,2	82,1	16,4	9,1
Владимирская область	358,9	1735,4	11,9	23,1
Воронежская область	621,8	861,9	8,7	26,1
Ивановская область	58,8	103,0	4,9	23,8
Калужская область	230,8	572,7	19,7	34,1
Костромская область	277,1	578,4	6,8	2,0
Курская область	206,6	647,4	1,1	12,5
Липецкая область	42,9	208,7	16,3	5,9
Московская область	6641,2	11230,3	463,2	939,8
Орловская область	535,5	3398,1	3,8	7,6
Рязанская область	228,8	448,4	6,2	21,1
Смоленская область	676,2	733,4	9,3	5,2
Тамбовская область	-	18,1	0,2	4,5
Тверская область	408,2	603,6	6,8	27,9
Тульская область	2121,1	1447,7	37,8	45,8
Ярославская область	529,6	723,0	41,4	81,2
г. Москва	122738,4	168746,0	6284,8	10399,9
<b>Северо-Западный федеральный округ</b>	<b>27442,5</b>	<b>39255,4</b>	<b>1123,1</b>	<b>1362,3</b>
Республика Карелия	567,9	1734,9	10,7	9,4
Республика Коми	1806,6	3900,4	20,1	18,5
Архангельская область в том числе Ненецкий автономный округ	1118,5 ...	1754,6 147,7	8,3 ...	19,8 -
Вологодская область	2948,1	3984,2	102,1	74,4
Калининградская область	1165,3	1512,3	199,1	144,4
Ленинградская область	1435,8	2720,7	29,9	90,9
Мурманская область	916,0	2219,1	22,5	22,2
Новгородская область	489,1	594,4	7,4	1,9
Псковская область	15,1	54,1	2,5	5,3
г. Санкт-Петербург	16980,1	20780,7	720,5	975,5
<b>Южный федеральный округ</b>	<b>3713,2</b>	<b>13376,1</b>	<b>205,9</b>	<b>280,5</b>
Республика Адыгея	2,8	25,6	0,5	2,6
Республика Дагестан	62,0	939,3	28,6	27,0
Республика Ингушетия	357,1	1507,0	-	-
Кабардино-Балкарская Республика	289,0	311,0	0,1	1,4
Республика Калмыкия	623,6	4327,1	0,5	1,9
Карачаево-Черкесская Республика	-	0,0	-	0,1
Республика Северная Осетия - Алания	67,2	100,1	10,5	15,7
Чеченская Республика	-	-	-	0,0
Краснодарский край	640,2	2540,3	56,5	58,2
Ставропольский край	385,4	347,0	7,7	16,6
Астраханская область	195,0	118,1	36,6	8,9
Волгоградская область	470,9	1579,1	25,3	45,4
Ростовская область	620,0	1581,5	39,6	102,6
<b>Приволжский федеральный округ</b>	<b>15563,7</b>	<b>22444,5</b>	<b>393,7</b>	<b>627,6</b>
Республика Башкортостан	1479,6	2357,2	26,7	30,3
Республика Марий Эл	26,6	47,7	6,2	10,0
Республика Мордовия	17,5	5,4	0,7	1,0
Республика Татарстан	3912,4	6565,0	33,9	43,8
Удмуртская Республика	192,9	447,5	11,4	23,8
Чувашская Республика	160,0	604,1	2,2	11,2
Кировская область	227,9	423,0	1,1	3,7
Нижегородская область	1501,3	3476,8	154,2	236,8
Оренбургская область	1821,2	912,2	24,1	12,7
Пензенская область	105,8	55,2	2,3	3,4
Пермская область	1906,3	2736,0	35,2	23,9
в том числе Коми-Пермяцкий автономный округ	...	-	...	-
Самарская область	3082,2	3162,0	80,5	209,5
Саратовская область	367,1	411,5	14,1	16,0
Ульяновская область	762,8	1241,2	1,2	1,4
<b>Уральский федеральный округ</b>	<b>22577,8</b>	<b>36276,7</b>	<b>291,0</b>	<b>459,4</b>
Курганская область	-	1,6	-	0,3
Свердловская область	4035,5	8677,4	123,6	290,8
Тюменская область	17512,0	24343,7	139,5	82,5
в том числе:				
Ханты-Мансийский автономный округ	...	289,3	...	29,2
Ямало-Ненецкий автономный округ	...	1872,0	...	2,3
Челябинская область	1030,3	3254,0	27,8	85,8





	Юридическим лицам		Физическим лицам	
	2000	2001	2000	2001
<b>Сибирский федеральный округ</b>	<b>24266,9</b>	<b>33800,0</b>	<b>214,5</b>	<b>403,1</b>
Республика Алтай	1043,0	2422,8	-	-
Республика Бурятия	974,5	847,8	4,7	8,1
Республика Тыва	137,2	19,8	1,3	2,1
Республика Хакасия	2062,6	2059,1	2,0	1,4
Алтайский край	459,1	696,6	16,0	33,2
Красноярский край	2982,9	6767,2	35,0	38,9
в том числе:				
Таймырский (Долгано-Ненецкий) автономный округ	...	3164,7	...	-
Эвенкийский автономный округ	...	-	...	-
Иркутская область	7840,9	9318,1	17,6	51,3
в том числе Усть-Ордынский Бурятский автономный округ	...	0,0	...	-
Кемеровская область	495,8	1520,0	28,7	43,4
Новосибирская область	1114,0	1248,7	32,9	116,2
Омская область	5316,1	2539,1	37,3	84,8
Томская область	781,4	2273,2	37,6	22,4
Читинская область	1059,3	4087,7	1,4	1,4
в том числе Агинский Бурятский автономный округ	...	1395,4	...	-
<b>Дальневосточный федеральный округ</b>	<b>14581,6</b>	<b>20227,0</b>	<b>153,9</b>	<b>222,2</b>
Республика Саха (Якутия)	5176,4	9321,4	2,3	8,4
Приморский край	1108,5	2002,4	38,0	55,9
Хабаровский край	5819,9	4360,0	21,4	97,9
Амурская область	358,2	273,6	1,5	2,2
Камчатская область	388,1	626,0	14,1	31,2
в том числе Корякский автономный округ	...	38,0	...	-
Магаданская область	828,0	2046,7	62,7	13,1
Сахалинская область	837,8	348,7	9,1	10,0
Еврейская автономная область	-	-	-	-
Чукотский автономный округ	64,8	1248,2	4,8	3,5

**21.20. КРЕДИТНЫЕ ОРГАНИЗАЦИИ**

(на начало года)

	1998	1999	2000	2001	2002
Число кредитных организаций, зарегистрированных на территории Российской Федерации	2555	2483	2378	2126	2003
в том числе имеющих право на осуществление банковских операций (действующих)	1697	1476	1349	1311	1319
Число филиалов действующих кредитных организаций на территории Российской Федерации	6353	4453	3923	3793	3433
из них:					
Сбербанка России	1928	1852	1689	1529	1233
банков со 100%-ным иностранным участием в уставном капитале	-	4	4	7	9
Зарегистрированный уставный капитал действующих кредитных организаций, млрд. руб.	33,2	52,5	111,1	207,4	261,0
Число кредитных организаций, имеющих лицензии (разрешения), предоставляющие право на:					
привлечение вкладов населения	1589	1372	1264	1239	1223
осуществление операций в иностранной валюте	687	634	669	764	810
генеральные лицензии	262	263	242	244	262
проведение операций с драгоценными металлами	111	136	152	163	171
Число кредитных организаций с иностранным участием в уставном капитале, имеющих право на осуществление банковских операций	145	142	133	130	126
в том числе:					
со 100%-ным иностранным участием	16	18	20	22	23
с иностранным участием от 50 до 100%	10	12	12	11	12



**21.21. ГРУППИРОВКА ДЕЙСТВУЮЩИХ КРЕДИТНЫХ ОРГАНИЗАЦИЙ  
ПО ВЕЛИЧИНЕ ЗАРЕГИСТРИРОВАННОГО УСТАВНОГО КАПИТАЛА**  
(на начало года)

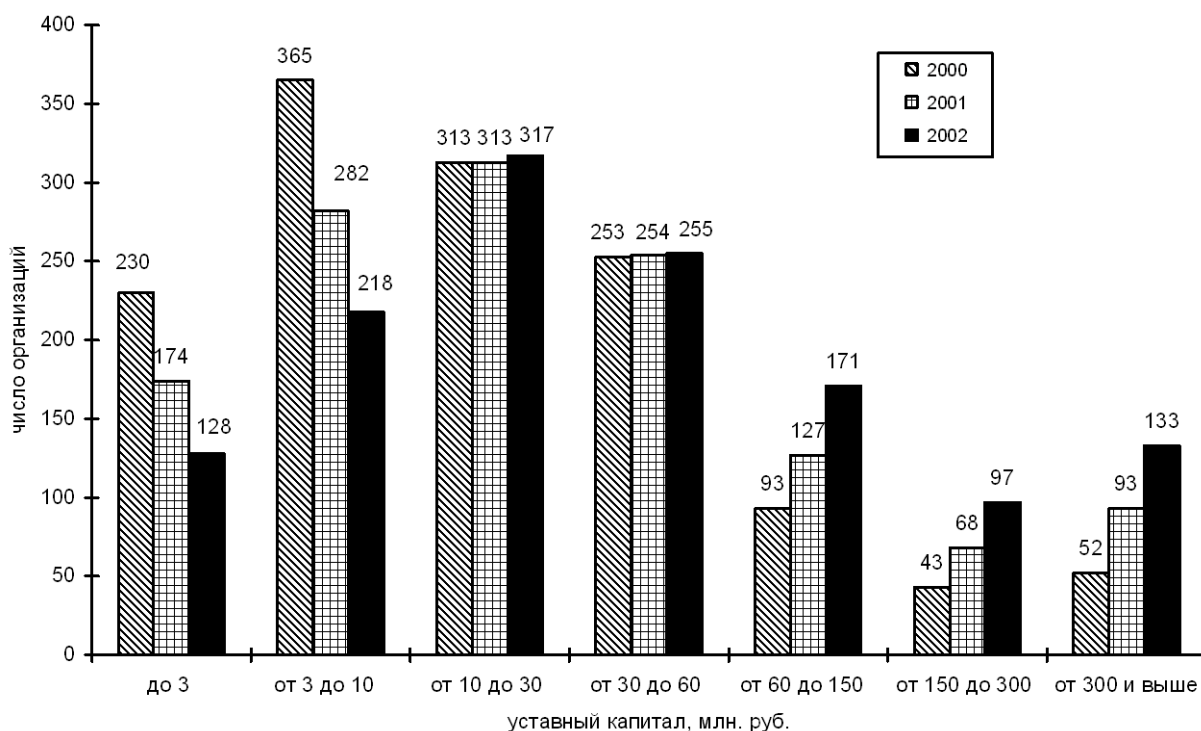

**21.22. СТРУКТУРА ВЛОЖЕНИЙ КРЕДИТНЫХ ОРГАНИЗАЦИЙ В ЦЕННЫЕ БУМАГИ**  
(на начало года; миллионов рублей)

	1998	1999	2000	2001	2002
Вложения в долговые обязательства - всего	180266	196283	227690	329784	366731
из них в:					
государственные долговые обязательства	165089	179702	213705	310647	338388
долговые обязательства субъектов Российской Федерации и местных органов власти	6080	4252	3782	2742	8427
долговые обязательства, выпущенные кредитными организациями-резидентами	1271	2209	228	389	1119
долговые обязательства, выпущенные нерезидентами	4651	9630	9724	14728	6489
Вложения в акции - всего	6603	7593	25348	26770	32763
из них в:					
акции кредитных организаций-резидентов	1503	794	807	816	989
акции нерезидентов	539	492	459	690	96
Учетные векселя с номиналом в рублях и в иностранной валюте	41156	61595	65823	109255	147343
из них:					
векселя органов федеральной власти и авалированные ими	700	929	709	517	458
векселя органов власти субъектов Российской Федерации, местных органов власти и авалированные ими	344	337	165	229	41
векселя банков	4721	2139	3024	6607	9041
векселя нерезидентов	3771	16293	10777	11725	16888



**21.23. ДЕПОЗИТЫ И ВКЛАДЫ, ПРИВЛЕЧЕННЫЕ КРЕДИТНЫМИ ОРГАНИЗАЦИЯМИ**

(на конец года; миллионов рублей; 1997 г. - млрд.руб.)

	Всего	в том числе		
		предприятий и организаций	физических лиц	банков
<b>1997</b>				
Всего	228394	31413	171639	25342
в том числе:				
в рублях	153513	8396	143125	1991
в иностранной валюте	74881	23017	28514	23351
<b>1998</b>				
Всего	304048	60430	201264	42354
в том числе:				
в рублях	148462	5535	140982	1945
в иностранной валюте	155586	54895	60282	40409
<b>1999</b>				
Всего	461630	118360	300449	42821
в том числе:				
в рублях	236575	24821	202783	8971
в иностранной валюте	225055	93539	97666	33850
<b>2000</b>				
Всего	695811	212030	453204	30579
в том числе:				
в рублях	358430	51317	304659	2455
в иностранной валюте	337381	160713	148545	28124
<b>2001</b>				
Всего	971571	252404	690056	29110
в том числе:				
в рублях	516336	68121	446408	1807
в иностранной валюте	455235	184283	243648	27303

**21.24. ДЕПОЗИТЫ И ВКЛАДЫ ЮРИДИЧЕСКИХ И ФИЗИЧЕСКИХ ЛИЦ В РУБЛЯХ И ИНОСТРАННОЙ ВАЛЮТЕ, ПРИВЛЕЧЕННЫЕ КРЕДИТНЫМИ ОРГАНИЗАЦИЯМИ, ПО РЕГИОНАМ РОССИЙСКОЙ ФЕДЕРАЦИИ<sup>1)</sup>**

(исходя из места привлечения средств; на конец года; миллионов рублей)

	2000			2001		
	Всего	в том числе		Всего	в том числе	
		юридических лиц	физических лиц <sup>2)</sup>		юридических лиц	физических лиц <sup>2)</sup>
<b>Российская Федерация</b>	<b>644312,1</b>	<b>199453,4</b>	<b>444858,7</b>	<b>911413,8</b>	<b>229286,3</b>	<b>682127,4</b>
<b>Центральный федеральный округ</b>	<b>308741,2</b>	<b>121776,4</b>	<b>186964,8</b>	<b>440341,1</b>	<b>142733,4</b>	<b>297607,7</b>
Белгородская область	3678,3	68,6	3609,8	5510,9	173,9	5337,0
Брянская область	2047,5	14,8	2032,6	3034,0	90,7	2943,3
Владимирская область	3329,1	53,5	3275,6	5022,7	145,7	4877,0
Воронежская область	6018,1	27,9	5990,2	8837,2	127,5	8709,7
Ивановская область	2016,4	10,7	2005,8	2840,1	7,6	2832,4
Калужская область	2452,3	107,9	2344,4	3576,1	173,6	3402,5
Костромская область	1380,5	48,8	1331,7	2135,2	70,3	2064,9
Курская область	2339,7	6,3	2333,4	3367,4	16,8	3350,6
Липецкая область	2486,9	39,0	2448,0	3621,8	118,3	3503,6
Московская область	20490,0	561,8	19928,3	30057,8	599,5	29458,3
Орловская область	1695,4	36,0	1659,4	2368,8	40,7	2328,1
Рязанская область	2791,0	43,1	2747,9	4010,9	67,1	3943,8
Смоленская область	2146,6	68,2	2078,4	3176,3	79,2	3097,1
Тамбовская область	2200,3	23,1	2177,2	2991,7	34,6	2957,2
Тверская область	2499,4	98,1	2401,3	3560,2	119,0	3441,2
Тульская область	4260,8	80,6	4180,2	6233,3	150,1	6083,2
Ярославская область	3755,3	66,6	3688,6	6238,7	481,2	5757,5
г. Москва	243153,4	120421,4	122732,0	343758,0	140237,5	203520,5
<b>Северо-Западный федеральный округ</b>	<b>59030,1</b>	<b>12678,4</b>	<b>46351,7</b>	<b>84460,2</b>	<b>13195,4</b>	<b>71264,8</b>
Республика Карелия	1409,4	14,6	1394,8	2136,0	36,2	2099,7
Республика Коми	4270,5	90,6	4179,8	6146,4	144,5	6001,9
Архангельская область	2820,7	75,5	2745,2	4223,1	94,5	4128,6
в том числе Ненецкий автономный округ	...	...	...	15,0	15,0	-
Вологодская область	6724,6	2836,4	3888,3	6232,9	582,5	5650,5
Калининградская область	3153,0	391,7	2761,3	4578,8	444,5	4134,4
Ленинградская область	2960,4	2662,8	297,6	1522,2	871,8	650,4
Мурманская область	4087,1	17,1	4069,9	6158,3	107,6	6050,7
Новгородская область	1282,6	55,8	1226,8	1839,6	48,1	1791,5
Псковская область	1131,7	13,4	1118,3	1630,0	36,7	1593,3
г. Санкт-Петербург	31190,1	6520,5	24669,7	49992,9	10829,1	39163,8
<b>Южный федеральный округ</b>	<b>41476,2</b>	<b>1572,6</b>	<b>39903,6</b>	<b>59910,8</b>	<b>2276,5</b>	<b>57634,2</b>
Республика Адыгея	763,6	1,6	762,0	1021,2	2,0	1019,2
Республика Дагестан	166,7	19,1	147,6	248,5	19,0	229,5
Республика Ингушетия	60,9	0,6	60,3	44,0	-	44,0
Кабардино-Балкарская Республика	839,8	7,6	832,3	79,6	15,0	64,6
Республика Калмыкия	31,3	13,1	18,2	59,1	28,8	30,2
Карачаево-Черкесская Республика	53,3	3,2	50,1	72,3	7,0	65,3
Республика Северная Осетия - Алания	1117,3	80,7	1036,6	370,5	173,4	197,0
Чеченская Республика	-	-	-	1,2	-	1,2
Краснодарский край	14269,1	777,3	13491,8	21047,9	1067,1	19980,8
Ставропольский край	8049,4	303,0	7746,4	13291,4	214,0	13077,4
Астраханская область	2322,0	86,3	2235,7	3239,0	91,2	3147,8
Волгоградская область	5547,8	24,1	5523,7	8078,9	77,6	8001,3
Ростовская область	8254,9	256,0	7998,9	12357,2	581,4	11775,9



	2000			2001		
	Всего	в том числе		Всего	в том числе	
		юридических лиц	физических лиц <sup>2)</sup>		юридических лиц	физических лиц <sup>2)</sup>
<b>Приволжский федеральный округ</b>	<b>81917,2</b>	<b>8632,6</b>	<b>73284,5</b>	<b>119866,2</b>	<b>11700,6</b>	<b>108165,5</b>
Республика Башкортостан	10528,1	2698,6	7829,5	13541,9	1940,5	11601,3
Республика Марий Эл	774,9	25,7	749,2	1109,9	31,4	1078,5
Республика Мордовия	1226,9	62,2	1164,6	1772,6	137,9	1634,7
Республика Татарстан	11836,6	2120,2	9716,3	19478,3	5291,5	14186,8
Удмуртская Республика	3112,4	474,9	2637,5	4254,3	64,9	4189,5
Чувашская Республика	1775,2	21,1	1754,1	2723,5	50,9	2672,6
Кировская область	2628,6	12,6	2616,0	3680,8	28,6	3652,2
Нижегородская область	12551,1	779,2	11771,9	18446,7	891,6	17555,1
Оренбургская область	4427,8	98,6	4329,2	6425,3	463,1	5962,2
Пензенская область	2858,6	2,7	2855,9	3982,4	21,4	3960,9
Пермская область	9733,3	1570,0	8163,3	13328,8	1356,4	11972,4
в том числе Коми-Пермяцкий автономный округ	...	...	...	0,4	-	0,4
Самарская область	11520,7	490,8	11029,8	18412,7	1014,7	17398,0
Саратовская область	6105,3	262,7	5842,6	8808,7	377,5	8431,2
Ульяновская область	2837,7	13,1	2824,6	3900,3	30,1	3870,2
<b>Уральский федеральный округ</b>	<b>90372,1</b>	<b>51771,9</b>	<b>38600,2</b>	<b>116680,6</b>	<b>54991,0</b>	<b>61689,6</b>
Курганская область	1079,3	0,6	1078,8	1519,9	5,0	1514,9
Свердловская область	15827,0	2773,7	13053,3	21644,2	1832,6	19811,6
Тюменская область	64433,4	48145,4	16288,0	80880,5	52354,6	28525,9
в том числе:						
Ханты-Мансийский автономный округ	...	...	...	3142,2	895,6	2246,6
Ямало-Ненецкий автономный округ	...	...	...	4220,1	921,4	3298,7
Челябинская область	9032,3	852,3	8180,1	12635,9	798,8	11837,1
<b>Сибирский федеральный округ</b>	<b>42569,4</b>	<b>1394,7</b>	<b>41174,7</b>	<b>60993,5</b>	<b>2647,6</b>	<b>58345,9</b>
Республика Алтай	11,1	6,1	4,9	249,9	8,1	241,8
Республика Бурятия	1204,9	48,7	1156,2	1706,5	58,3	1648,2
Республика Тыва	161,6	-	161,6	49,8	4,5	45,3
Республика Хакасия	785,7	11,1	774,6	164,0	1,7	162,3
Алтайский край	4390,1	57,1	4333,0	6057,9	115,7	5942,2
Красноярский край	9096,3	177,3	8919,0	12937,1	649,0	12288,1
в том числе:						
Таймырский (Долгано-Ненецкий) автономный округ	...	...	...	103,4	-	103,4
Эвенкийский автономный округ	...	...	...	-	-	-
Иркутская область	6519,9	234,4	6285,5	8928,7	299,9	8628,8
в том числе Усть-Ордынский Бурятский автономный округ	...	...	...	-	-	-
Кемеровская область	6270,3	372,5	5897,8	8979,0	304,1	8674,9
Новосибирская область	5228,2	232,9	4995,3	8438,2	638,3	7799,9
Омская область	4598,8	116,9	4481,9	7009,9	211,8	6798,1
Томская область	2761,4	115,5	2645,9	4411,7	329,9	4081,8
Читинская область	1541,1	22,1	1519,0	2060,8	26,3	2034,5
в том числе Агинский Бурятский автономный округ	...	...	...	7,2	5,0	2,2
<b>Дальневосточный федеральный округ</b>	<b>20206,0</b>	<b>1626,9</b>	<b>18579,2</b>	<b>29161,4</b>	<b>1741,7</b>	<b>27419,7</b>
Республика Саха (Якутия)	3880,4	417,0	3463,4	5133,7	103,7	5030,0
Приморский край	7838,6	217,0	7621,6	6729,0	432,7	6296,3
Хабаровский край	4776,9	543,1	4233,9	9649,0	655,6	8993,4
Амурская область	1492,7	26,8	1465,8	2114,2	51,9	2062,3
Камчатская область	570,6	136,4	434,2	1000,2	209,6	790,6
в том числе Корякский автономный округ	...	...	...	12,1	5,0	7,1
Магаданская область	1293,7	178,2	1115,5	3712,9	55,4	3657,5
Сахалинская область	324,9	105,2	219,7	703,7	229,6	474,1
Еврейская автономная область	18,2	3,1	15,0	41,0	3,1	37,9
Чукотский автономный округ	10,0	-	10,0	77,7	-	77,7

<sup>1)</sup> Без депозитов и вкладов нерезидентов.

<sup>2)</sup> Без учета средств, привлеченных для осуществления расчетов с использованием банковских карт.

## РЫНОК ЦЕННЫХ БУМАГ

### 21.25. ОСНОВНЫЕ ПОКАЗАТЕЛИ РЫНКА ГОСУДАРСТВЕННЫХ ЦЕННЫХ БУМАГ (ГКО-ОФЗ) <sup>1)</sup>

(на конец года; миллиардов рублей; до 1998 г. - трлн. руб.)

	1993	1994	1995 <sup>2)</sup>	1996	1997	1998	1999 <sup>3)</sup>	2000 <sup>3)</sup>	2001
Объем эмиссии	0,2	20,5	171,0	479,0	605,5	335,9	11,5	19,5	89,0
Объем размещения и доразмещения по номиналу	0,2	17,5	159,5	430,5	502,0	258,6	172,8	20,5	60,4
Объем выручки, полученной в результате размещения и доразмещения	0,2	12,9	122,3	322,9	436,2	193,7	12,6	20,3	56,4
Перечислено средств в бюджет	0,2	5,7	26,8	35,2	32,7	-50,4 <sup>4)</sup>	-67,8 <sup>4)</sup>	-73,0 <sup>4)</sup>	-55,2 <sup>4)</sup>

<sup>1)</sup> По данным Банка России. Без учета нерыночных выпусков.

<sup>2)</sup> Начиная с июня 1995 г. Минфин России приступил к размещению облигаций федерального займа.

<sup>3)</sup> Объем эмиссии меньше объема размещения, так как проводилась новация ценных бумаг и осуществлялось доразмещение государственных ценных бумаг, предложенных Минфином России к выпуску в обращение в предыдущие годы.

<sup>4)</sup> Знак (-) означает изъятие средств из бюджета на погашение выпусков ценных бумаг и выплату купонных доходов.



**21.26. ОБЪЕМ ГОСУДАРСТВЕННОГО ВНУТРЕННЕГО ДОЛГА ПО ГОСУДАРСТВЕННЫМ КРАТКОСРОЧНЫМ ОБЛИГАЦИЯМ (ГКО) И ОБЛИГАЦИЯМ ФЕДЕРАЛЬНОГО ЗАЙМА (ОФЗ)<sup>1)</sup>**  
(на конец года)

Годы	Млрд. руб. (до 1998 г. – трлн. руб.)	Годы	Млрд. руб. (до 1998 г. – трлн. руб.)
1993	0,2	1998	385,8
1994	10,6	1999	270,4
1995	76,6	2000	185,1
1996	237,1	2001	160,2
1997	384,9		

<sup>1)</sup>По данным Банка России.

**ДЕЯТЕЛЬНОСТЬ СТРАХОВЫХ ОРГАНИЗАЦИЙ**

**21.27. ДЕЯТЕЛЬНОСТЬ СТРАХОВЫХ ОРГАНИЗАЦИЙ**

	1995			1996			1997			1998			1999			2000			2001		
	Все страховые организации	из них, процентов		Все страховые организации	из них, процентов		Все страховые организации	из них, процентов		Все страховые организации	из них, процентов		Все страховые организации	из них, процентов		Все страховые организации	из них, процентов		Все страховые организации	из них, процентов	
		государственные	негосударственные		государственные	негосударственные		государственные	негосударственные		государственные	негосударственные		государственные	негосударственные		государственные	негосударственные		государственные	негосударственные
Число учтенных страховых организаций	2217	4	96	2043	5	95	1893	5	95	1493	6	94	1318	7	93	1166	6	94	1197	6	94
Число филиалов (на конец года)	6393	42	58	6750	38	62	5062	49	51	4753	51	49	4820	49	51	4507	45	55	4633	42	58
Уставный капитал, млн. руб. (до 1998 г. - млрд. руб.)	1642,1	2	98	2427	5	95	4920	3	97	7434,8	3	97	10809,0	3	97	16041,6	4	96	37124,0	2	98
Коэффициент выплат, процентов	72,7			80,5			73,6			77,0			66,8			81,5			67,6		
Число заключенных договоров страхования, млн.	113,3	52	48	86	41	59	80,8	40	60	75,6	36	64	83,1	27	73	90,9	30	70	90,6	23	77
в том числе добровольного страхования	82,5	37	63	69,7	32	68	67,1	30	70	64,5	27	73	80,5	26	74	88,8	31	69	86,7	24	76
Страховые взносы, млн. руб. (до 1998 г. - млрд. руб.)	23641,1	14	86	29056,8	13	87	36570,4	11	89	43651,9	9	91	96695,5	4	96	170074,1	4	96	297737,2	3	97
в том числе по страхованию населения	20571	14	86	24214,3	15	85	29212,4	13	87	35351,7	11	89	70013,1	5	95	132159,2	4	96	236017,6	3	97
из них по договорам, заключенным за счет средств граждан	3692,8	41	59	6559,2	35	65	9226,5	29	71	11755,0	19	81	40264,0	6	94	83906,8	3	97	159647,8	2	98
Страховые выплаты, млн. руб. (до 1998 г. - млрд. руб.)	17193,7	12	88	23385,4	11	89	26911,6	10	90	33596,6	8	92	64589,7	3	97	138566,0	2	98	201342,5	3	97
в том числе по страхованию населения	15994,4	12	88	21779,2	11	89	24825,5	10	90	30957,0	8	92	58853,6	4	96	133808,0	2	98	194874,8	2	98
из них по договорам, заключенным за счет средств граждан	2577,9	25	75	4833,9	21	79	7427,5	18	82	10627,7	9	91	36241,4	3	97	91365,7	1	99	136693,4	1	99
Страховая сумма по договорам добровольного страхования, млрд. руб. (до 1998 г. - трлн. руб.)	974,5	11	89	2788,6	5	95	3704,2	4	96	6134,0	2	98	10628,4	2	98	12834,2	3	97	20530,2	3	97
Страховые взносы, переданные в перестрахование (без учета ретроцессии), млн. руб. (до 1998 г. - млрд. руб.)	1072,9	3	97	3242,2	4	96	4661,7	4	96	3524,1	6	94	15895,9	1	99	24987,1	2	98	49121,4	2	98
Балансовая прибыль, млн. руб. (до 1998 г. - млрд. руб.)	1891,8	17	83	1890,9	17	83	1056,4	19	81	1097,6	14	86	1456,3	9	91	2352,1	10	90	3325,8	5	95
Балансовый убыток, млн. руб. (до 1998 г. - млрд. руб.)	96,7	10	90	170,1	7	93	277,6	15	85	432,0	18	82	352,4	11	89	262,7	10	90	412,3	3	97



**21.28. СТРУКТУРА СТРАХОВЫХ ВЗНОСОВ И ВЫПЛАТ ПО ВИДАМ СТРАХОВАНИЯ в 1994–1997 гг.**  
(в процентах к итогу)

	Страховые взносы				Страховые выплаты			
	1994	1995	1996	1997	1994	1995	1996	1997
<b>Всего</b>	<b>100</b>	<b>100</b>	<b>100</b>	<b>100</b>	<b>100</b>	<b>100</b>	<b>100</b>	<b>100</b>
Добровольное страхование - всего	78,5	69,4	58,6	58,9	74,1	62,6	52,1	51,0
в том числе:								
личное страхование	57,1	52,0	36,9	34,0	59,4	53,3	42,6	40,7
из него страхование:								
жизни	47,0	43,7	26,7	22,08	49,9	46,1	33,4	29,66
от несчастных случаев и болезней	4,6	3,2	2,5	2,69	4,2	2,5	1,3	1,38
медицинское	4,9	5,0	7,7	9,26	4,6	4,7	7,9	9,68
имущественное страхование	18,2	15,4	19,7	22,0	11,7	7,9	8,1	9,0
из него страхование:								
имущества граждан	6,7	4,3	4,9	4,6	4,1	2,2	2,25	2,2
в том числе:								
транспорта	1,7	1,1	1,2	1,1	1,6	0,8	0,8	0,8
грузов	0,1	0,1	0,1	0,1	0,0	0,0	0,0	0,0
имущества субъектов хозяйствования	9,0	9,2	13,2	16,2	4,2	2,8	3,3	2,8
в том числе:								
транспорта	2,5	2,1	2,5	2,5	1,4	0,9	1,0	0,9
грузов	2,3	2,1	2,7	3,3	0,5	0,3	0,5	0,3
финансовых рисков	2,6	1,9	1,6	1,2	3,3	2,9	2,6	4,0
в том числе риска непогашения кредитов	0,4	0,1	0,1	0,0	0,6	0,2	0,1	0,2
страхование ответственности	3,2	2,0	2,0	2,9	3,1	1,4	1,4	1,3
из него:								
ответственности заемщиков за непогашение кредитов	1,0	0,3	0,1	0,0	2,0	0,6	0,3	0,1
ответственности перевозчиков	1,3	0,9	0,7	0,7	0,3	0,3	0,2	0,2
профессиональной ответственности	...	0,1	0,2	0,3	...	0,0	0,0	0,1
Обязательное страхование - всего	21,5	30,6	41,4	41,1	25,9	37,4	47,9	49,0
из него медицинское	18,9	27,1	37,3	36,3	23,5	34,3	45,0	45,3

**21.29. СТРУКТУРА СТРАХОВЫХ ВЗНОСОВ И ВЫПЛАТ ПО ВИДАМ СТРАХОВАНИЯ в 1998–2001 гг.**  
(в процентах к итогу)

	1998		1999		2000		2001	
	Страховые взносы	Страховые выплаты	Страховые взносы	Страховые выплаты	Страховые взносы	Страховые выплаты	Страховые взносы	Страховые выплаты
<b>Всего</b>	<b>100</b>	<b>100</b>	<b>100</b>	<b>100</b>	<b>100</b>	<b>100</b>	<b>100</b>	<b>100</b>
Добровольное страхование - всего	63,6	57,4	78,4	71,6	81,5	79,1	85,8	80,5
в том числе:								
жизни	29,1	38,2	37,4	53,8	46,8	68,9	51,5	68,4
страхование иное, чем страхование жизни	34,5	19,2	41,0	17,8	34,7	10,2	34,4	12,1
в том числе:								
личное страхование (кроме страхования жизни)	11,0	9,2	9,3	7,1	9,0	5,4	10,2	6,9
в том числе:								
от несчастных случаев и болезней	2,2	1,0	1,9	0,7	1,5	0,4	2,2	0,4
медицинское	8,8	8,2	7,4	6,4	7,5	5,0	8,0	6,5
имущественное страхование	20,0	9,2	27,1	10,0	21,8	4,3	20,9	4,6
в том числе страхование:								
имущества граждан	4,3	2,0	3,8	1,6	3,2	1,2	3,0	1,7
из него:								
транспорта	1,3	0,9	1,0	0,8	1,1	0,7	1,4	1,0
грузов	0,1	0,0	0,1	0,02	0,0	0,0	0,03	0,0
имущества субъектов хозяйствования	15,2	5,8	21,3	7,7	18,2	2,8	17,3	2,8
из него:								
транспорта	2,6	2,8	3,0	1,9	2,2	1,1	2,0	1,0
грузов	2,7	1,4	5,2	3,5	3,7	0,2	2,8	0,1
финансовых рисков	0,5	1,4	2,0	0,7	0,4	0,3	0,6	0,1
из него:								
риска непогашения кредитов	0,03	0,01	0,1	0,0	0,0	0,0	0,01	0,0
вкладов	0,0	0,0	0,0	0,1	0,0	0,0	0,0	-
страхование ответственности	3,5	0,8	4,6	0,7	3,9	0,5	3,3	0,5
из него:								
за неисполнение обязательств	0,2	0,3	0,02	0,05	0,2	0,05	0,3	0,05
из него заемщиков за непогашение кредитов	0,0	0,1	0,0	0,04	0,0	0,01	0,0	0,0
владельцев автотранспортных средств	0,5	0,2	0,5	0,25	0,5	0,2	0,5	0,3
перевозчиков	0,6	0,1	0,9	0,28	0,4	0,05	0,3	0,05
профессиональной	0,3	0,01	0,2	0,05	0,2	0,01	0,3	0,01
предприятий – источников повышенной опасности	0,6	0,1	1,6	0,04	1,3	0,03	1,0	0,03
Обязательное страхование - всего	36,4	42,6	21,6	28,4	18,5	20,9	14,2	19,5
из него медицинское	34,2	41,5	20,2	27,3	17,1	19,9	13,3	18,6



21.30. СТРАХОВЫЕ ВЗНОСЫ И ВЫПЛАТЫ

	1995			1996		
	Число страховых организаций	Страховые взносы, млн. руб.	Страховые выплаты, млн. руб.	Число страховых организаций	Страховые взносы, млн. руб.	Страховые выплаты, млн. руб.
<b>Российская Федерация</b>	2217	23641092	17193749	2043	29056824	23385401
<b>Центральный федеральный округ</b>	798	10881015	7444920	750	14017859	11103958
Белгородская область	11	60527	44350	12	83968	58017
Брянская область	10	30677	11688	10	38830	19627
Владимирская область	18	114316	90824	18	206053	173853
Воронежская область	18	97276	73123	17	129792	104576
Ивановская область	11	92055	71721	10	115423	92526
Калужская область	12	26350	16256	8	53146	34864
Костромская область	8	25640	13206	5	34454	21655
Курская область	11	100832	81395	12	71224	54583
Липецкая область	12	136239	104673	11	203514	182898
Московская область	50	299770	209415	48	420338	318025
Орловская область	4	16840	9593	4	19786	10376
Рязанская область	18	63788	44423	17	104029	80056
Смоленская область	6	36877	26037	6	24857	12044
Тамбовская область	8	49293	46265	8	92450	100002
Тверская область	12	67366	33829	11	124075	87909
Тульская область	20	82712	55392	16	106675	86380
Ярославская область	22	178547	144026	20	218928	185841
г. Москва	547	9401910	6368704	517	11970317	9480726
<b>Северо-Западный федеральный округ</b>	213	1663007	1274653	204	2240753	1952267
Республика Карелия	6	62050	52038	6	75860	66033
Республика Коми	16	122969	82229	12	105213	96590
Архангельская область	20	81567	60772	18	109788	82085
Вологодская область	16	253615	167410	18	272247	225804
Калининградская область	18	91352	69425	18	91844	72533
Ленинградская область	8	78139	48845	8	180258	168820
Мурманская область	13	31407	23919	11	21913	16144
Новгородская область	9	64330	51089	10	114806	98973
Псковская область	5	26591	15791	5	40591	27407
г. Санкт-Петербург	102	850987	703135	98	1228233	1097878
<b>Южный федеральный округ</b>	256	1181636	882926	217	1292169	1122005
Республика Адыгея	4	4853	1451	2	8361	2184
Республика Дагестан	11	12243	4159	6	8822	2517
Республика Ингушетия	1	320	60	1	393	107
Кабардино-Балкарская Республика	5	4096	2082	4	4650	1373
Республика Калмыкия	6	5476	3900	4	1361	447
Карачаево-Черкесская Республика	3	45910	36430	3	43115	42397
Республика Северная Осетия - Алания	3	4557	1819	2	2854	637
Чеченская Республика	...	...	...	...	...	...
Краснодарский край	67	269615	161072	64	256429	201984
Ставропольский край	38	250012	225985	33	309795	273369
Астраханская область	16	32838	27618	11	62106	52497
Волгоградская область	44	284569	242387	36	308622	279282
Ростовская область	58	267147	175963	51	285661	265211



ПО РЕГИОНАМ РОССИЙСКОЙ ФЕДЕРАЦИИ<sup>1)</sup>

1997			1998			1999			2000			2001		
Число страховых организаций	Страховые взносы, млн. руб.	Страховые выплаты, млн. руб.	Число страховых организаций	Страховые взносы, тыс. руб.	Страховые выплаты, тыс. руб.	Число страховых организаций	Страховые взносы, тыс. руб.	Страховые выплаты, тыс. руб.	Число страховых организаций	Страховые взносы, тыс. руб.	Страховые выплаты, тыс. руб.	Число страховых организаций	Страховые взносы, тыс. руб.	Страховые выплаты, тыс. руб.
1893	36570405	26911555	1465	43651932	33596553	1290	96695468	64589747	1141	170074051	138566012	1164	297737244	201342509
709	18573524	11936188	508	25108945	18123516	470	67120038	46176560	420	128690921	110107571	459	230680480	164129875
12	46384	23588	7	29516	14326	5	32200	12370	4	36631	11180	3	46214	13834
8	31076	16188	5	27028	9304	4	29941	8733	4	38597	8460	4	99183	59391
11	239188	188518	11	231840	199181	8	272145	219443	6	446125	375893	7	817348	598281
16	158435	124116	12	171429	140861	10	378788	318926	10	575008	464564	10	1112652	825037
9	130180	111069	7	121752	96141	5	231713	181408	3	369327	315671	3	491802	420091
7	61312	41756	7	70381	50107	3	33073	11001	3	40636	13368	2	46511	11115
6	44941	30061	4	54531	41422	4	50738	31824	3	40333	13041	3	49484	17068
10	38938	14786	8	31461	7687	7	36572	7611	7	53006	14625	7	79480	22162
10	182728	156434	8	215214	183331	8	264709	223701	8	337988	292817	8	441261	384461
48	849629	629911	39	979822	712809	38	2098301	1412077	32	7730892	5716582	44	22136123	19652041
4	23025	10582	4	34403	11927	4	26118	11613	3	46073	25901	3	52333	21371
16	143123	110184	11	167813	135929	10	244486	205579	10	310406	266226	10	424250	364949
6	22388	10661	3	22706	10618	3	30093	12348	2	25170	5056	2	55000	8804
7	85387	65181	6	92004	71564	6	112109	87420	6	159268	136111	4	146859	144822
8	117732	107105	6	49131	44962	7	77056	65721	6	126303	98016	6	150154	118421
16	138587	106736	11	146203	126333	9	243148	192208	10	366771	296612	9	598229	544029
23	224253	189075	17	306574	269612	12	524923	440809	11	774720	650400	13	810463	700345
492	16036218	10000237	342	22357137	15997402	327	62433925	42733768	292	117213667	101403048	321	203123134	140223653
183	2698459	2523167	155	3240661	2553578	133	5843406	3821846	118	6807215	4541212	116	9785491	6962834
4	66717	55505	3	77916	65356	3	127763	108656	3	223764	202848	3	382674	353067
5	67826	56789	6	249379	167022	5	427353	595962	4	148675	123965	4	55153	131114
16	135901	103707	14	120834	88557	6	159631	116289	5	232726	162526	6	330450	251101
16	249755	190336	18	389508	314502	15	745269	594333	13	1234756	881948	13	2218304	1169746
16	102364	77427	14	143251	114879	10	192681	150167	5	324926	260741	6	356933	276266
9	168281	165540	8	186519	162913	7	963940	172849	4	52752	16750	4	81962	21111
7	11934	4909	6	16431	4922	5	23417	11965	4	21546	9771	3	36972	19261
9	125833	107105	8	106297	92866	6	209891	134640	5	223601	158108	6	355537	246099
7	34397	20931	3	31582	20385	3	26571	10502	2	25175	5974	1	32487	9718
94	1735451	1740918	75	1918944	1522176	73	2966890	1926483	73	4319294	2718581	70	5935019	4485351
194	1460384	1247905	137	1331636	1138279	108	1441907	1064204	91	2254167	1804577	88	3608825	2688815
2	10343	2367	2	8245	2140	2	10130	2304	1	4678	202	1	5544	29
5	5113	4070	3	5755	1342	2	3642	1465	1	197	41	1	510	-
1	226	76	-	-	-	1	212	150	1	295	212	-	-	-
5	5029	2279	5	4308	1671	3	5059	1727	2	7026	4503	2	6606	1064
4	1549	340	7	23738	2716	6	42479	34597	3	6242	4823	3	27257	11778
2	3987	1953	1	2806	1453	1	2793	782	-	-	-	-	-	-
2	3825	1069	2	3999	973	2	3429	589	-	-	-	-	-	-
-	-	-	-	-	-	-	-	-	-	-	-	-	-	-
53	228026	182328	21	197760	169905	16	179206	113361	14	294025	184162	14	319694	182141
30	359315	324401	24	360223	325340	19	490099	429959	17	621543	627380	15	912742	810040
11	121173	104780	8	161330	150099	7	249757	236741	3	298103	286248	4	487120	334215
34	324699	290867	27	203264	160306	20	161975	74881	20	157099	105032	18	357892	199573
45	397099	333375	37	360208	322334	29	293126	167648	29	864959	591974	30	1491460	1149975





	1995			1996		
	Число страховых организаций	Страховые взносы, млн. руб.	Страховые выплаты, млн. руб.	Число страховых организаций	Страховые взносы, млн. руб.	Страховые выплаты, млн. руб.
<b>Приволжский федеральный округ</b>	358	3124966	2453673	331	3990478	3082026
Республика Башкортостан	26	138361	101726	20	193957	122409
Республика Марий Эл	16	127271	107023	16	143253	131749
Республика Мордовия	9	63534	32885	9	89706	68603
Республика Татарстан	31	539834	423602	26	508552	327817
Удмуртская Республика	31	119801	92116	31	108797	64211
Чувашская Республика	35	100400	73074	29	115216	82667
Кировская область	9	65808	34293	7	78329	44210
Нижегородская область	33	179822	124101	31	159644	95964
Оренбургская область	20	157875	127306	18	223620	190713
Пензенская область	7	27717	8869	12	57954	31311
Пермская область	45	565601	479180	44	653492	564288
Самарская область	50	941940	789978	43	1518666	1272416
Саратовская область	35	46790	26008	33	56256	29941
Ульяновская область	11	50212	33512	12	83036	55727
<b>Уральский федеральный округ</b>	237	2458546	1837449	211	2303497	1896503
Курганская область	12	45779	36570	10	42489	33188
Свердловская область	83	858202	618009	83	785889	606139
Тюменская область	76	880592	640784	62	982088	824847
Челябинская область	66	673973	542086	56	493031	432329
<b>Сибирский федеральный округ</b>	251	3601409	2803005	239	4181098	3446267
Республика Алтай	1	563	128	1	525	137
Республика Бурятия	6	23929	18906	6	35446	31346
Республика Тыва	2	2207	881	2	1928	709
Республика Хакасия	6	36564	27003	6	44708	41057
Алтайский край	22	283361	52422	19	72278	47177
Красноярский край	35	916372	784425	33	865197	763137
Иркутская область	47	628025	533651	43	664490	559654
Кемеровская область	41	1007199	853276	39	1622568	1319830
Новосибирская область	35	230373	146439	39	343732	306821
Омская область	30	260941	212570	28	257036	184241
Томская область	15	164275	135202	12	211954	137833
Читинская область	11	47600	38102	11	61236	54325
<b>Дальневосточный федеральный округ</b>	104	730513	497123	91	1030970	782375
Республика Саха (Якутия)	9	90961	52176	10	256676	172216
Приморский край	31	171772	91006	22	130454	69681
Хабаровский край	23	187597	139131	23	222778	170600
Амурская область	8	100290	67838	7	184579	159458
Камчатская область	12	88048	77108	12	128885	119692
Магаданская область	5	23122	19744	3	34628	30925
Сахалинская область	13	59935	44712	11	68362	55412
Еврейская автономная область	1	3526	2282	1	2611	1551
Чукотский автономный округ	2	5262	3126	2	1997	2840

<sup>1)</sup> Приведены данные по учетным страховым организациям, зарегистрированным на данной территории, осуществляющим прямое страхование.



1997			1998			1999			2000			2001		
Число страховых организаций	Страховые взносы, млн. руб.	Страховые выплаты, млн. руб.	Число страховых организаций	Страховые взносы, тыс. руб.	Страховые выплаты, тыс. руб.	Число страховых организаций	Страховые взносы, тыс. руб.	Страховые выплаты, тыс. руб.	Число страховых организаций	Страховые взносы, тыс. руб.	Страховые выплаты, тыс. руб.	Число страховых организаций	Страховые взносы, тыс. руб.	Страховые выплаты, тыс. руб.
317	4352890	3308080	245	4407094	3479471	212	6339483	4459714	182	9185609	6323782	176	12911628	7862591
21	386599	355350	16	415812	336399	15	593190	496317	11	758826	622363	11	1110780	779913
15	49250	29769	6	40471	21096	6	54497	27926	4	59976	20133	4	80491	25383
8	92450	59211	7	95144	55047	5	108406	57063	4	123445	65078	3	158629	79646
27	498607	278698	27	614087	554215	24	848912	389546	21	1295132	754538	22	3149506	1181478
30	123898	70354	22	84793	43753	21	157189	54150	19	416015	110063	19	509119	266200
28	184030	116889	25	257884	176839	17	348141	283821	14	455581	374950	14	593269	413651
8	70600	31893	8	66090	27930	7	98994	31530	7	127705	47030	6	157657	54771
28	209785	98389	23	261563	133300	21	303555	120911	17	470425	149031	15	845601	193264
15	228525	198205	13	243544	216789	14	470476	422958	13	632370	569983	14	295717	212924
13	109070	73489	6	69604	40174	6	151981	112975	5	187107	141070	5	251349	201074
37	476036	361526	30	377436	283921	26	561378	338776	20	996684	610311	18	1013105	655272
46	1721939	1499360	35	1670177	1443265	29	2289826	1931264	31	3090410	2470462	28	3834134	3039172
30	59738	33088	17	65470	33917	13	98280	47012	9	238141	139926	10	445382	315026
11	142363	101859	10	145019	112826	8	254658	145465	7	333792	248844	7	466889	444817
188	2667100	2115748	149	2806028	2226729	129	8238758	3360716	122	11763833	5971878	115	25359843	6731161
8	19290	6274	5	26028	11591	4	79111	54104	4	47696	17078	4	41728	13089
80	732323	496356	62	584940	423612	57	678888	329856	53	1119973	487234	50	1774586	688063
54	1297571	1090267	43	1664075	1331611	37	6261261	1999678	33	8528734	3996489	35	21816279	5054718
46	617916	522851	39	530985	459915	31	1219498	977078	32	2067430	1471077	26	1727250	975291
219	5569748	4809107	200	5515323	5027234	171	6030583	4543101	154	9072949	7968276	153	11795996	9889713
1	2443	381	2	166650	89731	2	275843	26244	4	270146	107444	3	562699	115108
6	39584	36271	6	45751	42950	5	145511	142416	2	283211	279114	2	528717	526549
2	1155	368	1	753	227	1	1041	253	-	-	-	-	-	-
5	14513	12872	4	6551	3216	4	11269	5719	3	43068	33275	3	53069	37427
19	101375	48565	15	94820	42808	13	156298	63552	14	178542	97814	12	204100	113422
24	1003921	836276	22	740807	652343	20	1104087	861756	18	2087095	1778098	19	2767344	2544502
41	817466	730968	41	822531	737012	32	1444461	1133918	30	1663094	1490108	29	1906910	1638330
39	1997908	1825362	44	1708738	1760027	40	978088	988392	36	1952072	1909248	38	2103917	1860081
36	823581	739299	26	1226787	1124476	21	1046181	662975	22	1415015	1203160	23	1877123	1450662
26	379835	281688	17	362098	284651	16	490482	318814	11	582268	526108	10	870008	790665
9	315543	235638	12	253513	209933	10	264769	237952	9	430928	389099	9	640192	554448
11	72424	61419	10	86324	79860	7	112553	101110	5	167510	154808	5	281917	258519
83	1248300	971360	71	1242245	1047746	67	1681293	1163606	54	2299357	1848716	57	3594981	3077520
9	394410	323128	8	390194	354951	6	279008	201568	6	597059	536047	8	1345777	1231595
21	110359	40103	19	106760	35708	18	230747	58547	15	316629	154224	18	485291	372324
19	168026	121096	16	129884	97913	15	228466	135816	11	260939	146074	11	268323	129326
7	238793	195593	6	228744	209831	6	364583	270077	4	321745	299665	3	537190	503744
11	165222	150473	8	147893	135991	8	212732	197393	7	285350	260260	6	301120	287028
3	63616	58155	3	94373	86694	3	116870	102461	3	158764	140876	3	199746	172898
10	106126	81712	10	142980	125813	10	247453	196980	8	358871	311570	8	457534	380605
1	1637	1061	1	1417	845	1	1434	764	-	-	-	-	-	-
2	111	39	-	-	-	-	-	-	-	-	-	-	-	-



**ФИНАНСОВЫЕ РЕЗУЛЬТАТЫ И ПЛАТЕЖЕСПОСОБНОСТЬ ОРГАНИЗАЦИЙ**

**21.31. САЛЬДИРОВАННЫЙ ФИНАНСОВЫЙ РЕЗУЛЬТАТ (ПРИБЫЛЬ МИНУС УБЫТОК) ДЕЯТЕЛЬНОСТИ ОРГАНИЗАЦИЙ ПО ОТРАСЛЯМ ЭКОНОМИКИ <sup>1)</sup>**

(в фактически действовавших ценах; миллионов рублей; до 1998 г. – млрд. руб.)

	1970	1975	1980	1985	1990	1995	1996	1997	1998	1999	2000	2001
<b>Сальдированный финансовый результат (прибыль минус убыток) - всего</b>	<b>52,3</b>	<b>62,7</b>	<b>67,4</b>	<b>100,4</b>	<b>155,8</b>	<b>250599</b>	<b>124989</b>	<b>173998</b>	<b>-115111</b>	<b>723158</b>	<b>1190597</b>	<b>1141253</b>
в том числе по отраслям:												
промышленность	35,8	41,7	46,4	65,0	79,3	154458	84143	90254	-8772	469022	719023	579633
сельское хозяйство и заготовки	3,0	-0,4	-1,1	6,8	30,3	2417	-22330	-26473	-38243	15027	16821	25993
строительство	2,6	5,0	4,2	6,7	10,7	22718	21545	17410	2576	19491	39577	51164
транспорт и связь	5,9	9,3	9,3	11,0	17,0	37104	25372	39755	28715	142493	132539	160884
торговля и общественное питание	1,5	2,5	4,1	4,7	4,6	14629	7532	11388	-27110	20013	152709	205555
оптовая торговля продукцией производственно-технического назначения	1,1	1,1	1,1	1,7	1,8	5569	2541,4	3108	889	7166	8763	11126
жилищно-коммунальное хозяйство	0,6	0,9	0,8	1,3	2,0	2280	705,9	-2922	-15548	-9108	-5970	-4329
другие отрасли	7,8	2,6	2,6	3,2	10,1	11424	5479,7	41478	-57618	59054	127135	111227

<sup>1)</sup> С 1995 г. - по данным бухгалтерской отчетности. Знак (-) означает убыток.

**21.32. САЛЬДИРОВАННЫЙ ФИНАНСОВЫЙ РЕЗУЛЬТАТ (ПРИБЫЛЬ МИНУС УБЫТОК) ДЕЯТЕЛЬНОСТИ ОРГАНИЗАЦИЙ ПО РЕГИОНАМ РОССИЙСКОЙ ФЕДЕРАЦИИ<sup>1)</sup>**

(в фактически действовавших ценах; по сопоставимому кругу организаций; в разгах к предыдущему году)

	1991	1995	1996	1997	1998	1999	2000	2001
<b>Российская Федерация</b>	<b>2,3</b>	<b>2,6</b>	<b>0,5</b>	<b>1,0</b>	-	-	<b>1,7</b>	<b>1,0</b>
<b>Центральный федеральный округ</b>	<b>2,1</b>	<b>2,4</b>	<b>0,6</b>	<b>1,1</b>	-	-	<b>1,8</b>	<b>1,2</b>
Белгородская область	1,7	2,6	0,2	0,9	-	-	1,9	0,8
Брянская область	2,2	2,4	0,1	-	-	-	0,7	1,7
Владимирская область	2,9	2,4	0,5	1,3	0,1	46,6	0,7	1,6
Воронежская область	1,9	2,3	0,2	1,7	-	-	0,7	0,9
Ивановская область	2,6	2,0	0,5	1,5	-	-	1,1	0,8
Калужская область	1,8	2,2	0,1	0,8	0,5	-	2,0	1,1
Костромская область	2,8	1,8	0,4	1,7	0,1	10,2	2,1	0,6
Курская область	2,2	2,5	0,3	0,9	1,2	4,9	0,9	0,9
Липецкая область	1,6	5,0	0,1	1,1	-	-	1,8	0,7
Московская область	2,4	2,2	1,0	1,6	-	-	1,5	1,3
Орловская область	1,9	2,5	0,2	1,7	-	-	3,0	1,4
Рязанская область	1,9	1,7	0,0	-	-	7,5	1,8	1,1
Смоленская область	1,9	1,9	-	0,2	-	47,6	1,1	1,0
Тамбовская область	2,1	2,2	-	1,2	-	-	1,4	0,6
Тверская область	2,4	1,7	-	5,8	-	-	1,6	1,2
Тульская область	2,1	2,5	0,3	-	-	-	1,1	1,1
Ярославская область	2,1	2,0	0,5	1,0	0,3	9,6	1,2	1,3
г. Москва	2,0	2,4	0,8	1,0	-	-	1,9	1,3
<b>Северо-Западный федеральный округ</b>	<b>2,3</b>	<b>2,4</b>	<b>0,2</b>	<b>1,1</b>	-	-	<b>1,5</b>	<b>0,8</b>
Республика Карелия	2,4	2,6	-	1,3	-	-	0,9	0,7
Республика Коми	2,7	3,9	0,3	1,0	-	-	1,8	0,9
Архангельская область	2,1	2,7	-	0,9	-	-	1,7	0,4
в том числе Ненецкий автономный округ	...	-	-	-	-	-	5,2	0,4
Вологодская область	2,4	2,7	0,3	2,3	1,0	7,8	1,7	0,4
Калининградская область	2,2	3,4	-	2,2	-	-	1,6	1,0
Ленинградская область	2,1	2,3	0,3	0,4	-	-	1,2	0,9
Мурманская область	2,6	2,3	-	5,3	2,8	5,3	1,1	0,7
Новгородская область	2,1	3,0	0,2	1,3	-	-	3,1	1,3
Псковская область	2,0	2,0	-	0,7	0,2	-	1,6	1,3
г. Санкт-Петербург	1,9	1,9	0,6	1,0	-	-	1,4	1,1
<b>Южный федеральный округ</b>	<b>1,9</b>	<b>2,4</b>	<b>0,3</b>	-	-	-	<b>1,6</b>	<b>0,9</b>
Республика Адыгея	2,7	2,4	-	1,4	-	-	0,9	-
Республика Дагестан	1,7	3,9	-	7,1	0,1	-	5,4	0,4
Республика Ингушетия	}	1,6	-	-	-	-	2,6	0,5
Чеченская Республика		-	-	-	-	-	...	...
Кабардино-Балкарская Республика	1,7	24,7	-	1,6	-	-	-	-
Республика Калмыкия	2,2	-	-	1,1	-	-	5,8	0,3
Карачаево-Черкесская Республика	1,9	4,3	-	2,6	-	-	-	-
Республика Северная Осетия - Алания	2,2	3,4	-	-	-	-	1,2	1,4
Краснодарский край	1,9	2,3	0,6	0,6	0,8	11,7	1,4	0,9
Ставропольский край	2,1	3,0	0,7	0,4	-	-	1,4	1,6
Астраханская область	2,4	2,8	-	0,3	7,3	8,8	2,3	0,3
Волгоградская область	1,7	2,4	0,4	0,1	-	-	1,5	1,1
Ростовская область	2,0	2,1	-	-	-	-	1,5	1,2



	1991	1995	1996	1997	1998	1999	2000	2001
<b>Приволжский федеральный округ</b>	<b>1,9</b>	<b>2,7</b>	<b>0,6</b>	<b>1,0</b>	-	-	<b>1,7</b>	<b>1,0</b>
Республика Башкортостан	2,0	2,9	0,8	0,7	0,2	18,4	1,5	0,9
Республика Марий Эл	2,1	0,8	-	0,6	-	-	-	1,1
Республика Мордовия	1,8	2,1	0,1	1,8	-	-	1,6	1,3
Республика Татарстан	1,9	4,1	0,5	1,2	-	-	2,9	0,8
Удмуртская Республика	1,7	2,4	0,6	1,1	0,5	7,7	1,8	1,0
Чувашская Республика	1,9	2,0	0,6	1,1	-	94,8	1,2	1,5
Кировская область	2,0	2,7	0,2	-	-	141,5	1,4	0,8
Нижегородская область	2,1	2,2	0,6	1,2	0,4	8,7	0,7	1,8
Оренбургская область	1,9	2,7	0,6	1,3	-	-	1,4	0,4
Пензенская область	1,7	2,0	0,1	-	-	-	1,1	1,0
Пермская область	2,2	2,3	0,8	0,8	1,0	5,6	1,3	1,2
в том числе Коми-Пермяцкий автономный округ	-	-	-	1,3	-	-	-	-
Самарская область	1,9	3,7	0,6	1,3	0,6	2,5	1,5	1,4
Саратовская область	1,6	2,1	0,6	2,1	-	-	1,7	1,1
Ульяновская область	1,8	1,2	0,3	0,9	-	-	0,1	1,8
<b>Уральский федеральный округ</b>	<b>1,9</b>	<b>3,1</b>	<b>0,7</b>	<b>1,1</b>	<b>1,0</b>	<b>3,9</b>	<b>1,8</b>	<b>0,9</b>
Курганская область	2,1	3,0	-	-	-	3,8	1,1	0,2
Свердловская область	2,3	2,6	0,5	0,9	0,8	2,8	1,4	1,0
Тюменская область	1,6	4,2	0,9	1,3	0,1	3,5	2,0	1,0
в том числе:								
Ханты-Мансийский автономный округ	-	5,4	0,9	1,2	1,4	3,5	1,8	1,0
Ямало-Ненецкий автономный округ	-	2,1	1,0	2,8	0,7	1,5	4,4	0,7
Челябинская область	1,9	2,6	0,4	0,7	0,1	-	1,3	0,6
<b>Сибирский федеральный округ</b>	<b>2,0</b>	<b>2,8</b>	<b>0,3</b>	<b>0,7</b>	-	-	<b>1,8</b>	<b>0,6</b>
Республика Алтай	2,5	-	-	-	0,2	52,7	1,7	0,7
Республика Бурятия	2,1	4,9	0,1	0,9	-	-	0,5	3,6
Республика Тыва	1,3	-	-	0,7	-	-	1,3	-
Республика Хакасия	2,8	2,1	0,2	4,5	0,8	3,9	0,8	0,4
Алтайский край	2,2	2,6	-	1,7	-	-	1,2	0,7
Красноярский край	2,2	3,1	0,5	1,1	0,6	8,9	1,7	0,5
в том числе:								
Таймырский (Долгано-Ненецкий) автономный округ	-	-	-	0,4	-	-	-	0,7
Эвенкийский автономный округ	-	-	-	3,6	-	-	-	-
Иркутская область	2,1	2,2	0,1	-	-	-	1,3	1,2
в том числе Усть-Ордынский Бурятский автономный округ	-	9,6	-	0,8	-	-	7,3	-
Кемеровская область	2,3	3,5	0,2	1,8	-	-	1,0	0,3
Новосибирская область	1,8	2,4	0,7	0,3	0,2	5,2	4,4	0,6
Омская область	1,7	2,9	0,4	0,6	-	-	3,0	1,1
Томская область	1,6	3,9	0,5	0,5	-	-	2,9	0,8
Читинская область	1,9	1,9	-	2,1	-	19,2	0,9	0,5
в том числе Агинский Бурятский автономный округ	-	-	-	0,9	-	-	-	-
<b>Дальневосточный федеральный округ</b>	<b>2,0</b>	<b>1,9</b>	<b>0,1</b>	-	-	-	<b>1,2</b>	<b>1,3</b>
Республика Саха (Якутия)	2,3	2,0	0,2	-	-	28,5	1,1	1,1
Приморский край	2,0	1,7	1,4	0,0	-	-	1,0	0,3
Хабаровский край	2,1	2,2	0,4	2,3	1,2	1,9	1,3	1,5
Амурская область	1,6	1,3	-	-	1,5	3,9	-	2,5
Камчатская область	2,2	-	-	0,4	-	-	-	-
в том числе Корякский автономный округ	-	-	-	-	-	1,1	-	-
Магаданская область	1,7	-	-	1,6	-	-	2,5	0,7
Сахалинская область	2,5	-	-	0,9	-	-	7,9	2,3
Еврейская автономная область	-	-	-	1,2	-	-	7,2	3,2
Чукотский автономный округ	-	-	-	1,5	-	-	-	-

<sup>1)</sup> С 1995 г. - по данным бухгалтерской отчетности. Прочерк означает, что организациями был получен отрицательный сальдированный финансовый результат в каком-либо из сопоставляемых периодов или в обоих периодах.

**21.33. УДЕЛЬНЫЙ ВЕС УБЫТОЧНЫХ ОРГАНИЗАЦИЙ ПО ОСНОВНЫМ ОТРАСЛЯМ ЭКОНОМИКИ<sup>1)</sup>**  
(в процентах от общего числа организаций)

	1992	1995	1996	1997	1998	1999	2000	2001
<b>Всего в экономике</b>	<b>15,3</b>	<b>34,2</b>	<b>50,6</b>	<b>50,1</b>	<b>53,2</b>	<b>40,8</b>	<b>39,8</b>	<b>37,9</b>
Промышленность	7,2	26,4	43,5	46,9	48,8	39,1	39,7	39,3
в том числе:								
электроэнергетика	6,6	13,6	20,9	23,2	32,5	40,7	41,2	39,1
топливная	14,1	32,1	38,8	46,9	53,9	45,9	40,6	40,7
нефтедобывающая	8,0	24,5	18,7	28,2	48,8	25,0	20,3	21,1
нефтеперерабатывающая	-	1,9	13,7	23,3	36,1	20,0	19,2	24,0
газовая	17,9	10,7	13,3	32,3	47,5	18,4	36,4	42,9
угольная	20,8	44,9	53,9	60,8	59,4	61,4	55,1	51,1
черная металлургия	2,8	13,0	31,0	42,7	43,8	26,5	34,7	41,4
цветная металлургия	3,6	35,5	65,4	66,6	48,9	33,3	39,7	50,4
химическая и нефтехимическая	2,0	14,7	34,9	37,4	41,5	31,5	31,4	32,5
машиностроение и металлообработка	4,9	24,4	40,2	42,9	47,2	36,1	33,1	33,1
лесная, деревообрабатывающая и целлюлозно-бумажная	5,1	38,0	65,1	69,8	67,0	51,4	56,5	57,7
легкая	12,8	41,9	60,5	61,3	61,0	47,6	46,3	44,3
пищевая	5,6	19,2	37,8	42,2	44,0	37,6	43,6	41,2
Сельское хозяйство	14,7	55,0	76,5	78,1	84,4	52,7	50,7	46,3
Строительство	7,6	17,7	33,4	36,6	40,6	37,7	37,2	35,4
Транспорт	20,7	31,5	54,0	54,0	53,4	47,9	44,1	40,9
Связь	11,0	28,9	35,0	29,4	44,3	28,4	26,1	25,4
Торговля и общественное питание	16,0	30,8	45,9	43,4	45,3	32,7	31,4	27,7
Оптовая торговля продукцией производственно-технического назначения	10,0	22,0	39,1	42,8	47,0	38,7	38,4	38,9
Жилищно-коммунальное хозяйство	33,5	42,6	53,8	50,7	60,1	61,4	61,1	59,1

<sup>1)</sup> С 1995 г. - по данным бухгалтерской отчетности.

В этой и последующих таблицах раздела данные по отраслям промышленности приведены: по химической и нефтехимической – включая химико-фармацевтическую промышленность, по машиностроению и металлообработке – включая промышленность медицинской техники, по пищевой промышленности – без мукомольно-крупяной промышленности.



**21.34. УДЕЛЬНЫЙ ВЕС УБЫТОЧНЫХ ОРГАНИЗАЦИЙ И СУММА УБЫТКА ПО РЕГИОНАМ РОССИЙСКОЙ ФЕДЕРАЦИИ<sup>1)</sup>**

	1993		1995		1997		1998		1999		2000		2001	
	Удельный вес убыточных организаций, процентов	Сумма убытка, млрд. руб.	Удельный вес убыточных организаций, процентов	Сумма убытка, млрд. руб.	Удельный вес убыточных организаций, процентов	Сумма убытка, млрд. руб.	Удельный вес убыточных организаций, процентов	Сумма убытка, млн. руб.	Удельный вес убыточных организаций, процентов	Сумма убытка, млн. руб.	Удельный вес убыточных организаций, процентов	Сумма убытка, млн. руб.	Удельный вес убыточных организаций, процентов	Сумма убытка, млн. руб.
<b>Российская Федерация</b>	<b>14,0</b>	<b>1483</b>	<b>34,2</b>	<b>37151</b>	<b>50,1</b>	<b>135010</b>	<b>53,2</b>	<b>472690</b>	<b>40,8</b>	<b>161710</b>	<b>39,8</b>	<b>170231</b>	<b>37,9</b>	<b>216553</b>
<b>Центральный федеральный округ</b>	<b>9,6</b>	<b>251</b>	<b>30,8</b>	<b>7807</b>	<b>47,5</b>	<b>31028</b>	<b>48,5</b>	<b>241941</b>	<b>37,6</b>	<b>57305</b>	<b>37,4</b>	<b>52907</b>	<b>36,6</b>	<b>56567</b>
Белгородская область	8,2	4	22,3	108	50,4	1244	50,2	4887	37,1	1702	39,1	1212	43,0	1740
Брянская область	8,8	2	39,2	206	63,7	1050	63,0	1220	51,8	770	52,6	1303	50,3	1390
Владимирская область	10,4	5	28,4	325	48,5	680	51,5	1873	36,5	799	41,1	1572	38,4	1777
Воронежская область	8,4	6	30,9	312	51,9	1996	51,7	2636	36,7	1468	39,4	2021	39,8	2864
Ивановская область	11,1	4	40,4	267	60,0	977	66,1	1229	51,8	654	45,7	863	42,3	1211
Калужская область	10,5	5	38,7	190	54,6	584	55,5	1266	39,1	812	36,9	941	37,8	887
Костромская область	18,4	5	47,4	181	62,8	706	61,8	757	53,4	762	55,0	750	56,5	1388
Курская область	6,9	3	38,8	221	59,0	1302	60,9	1626	45,9	843	49,3	1080	53,7	1712
Липецкая область	8,6	6	33,9	194	51,7	1249	55,1	5232	37,4	748	33,8	1250	36,2	1310
Московская область	8,0	34	20,6	670	36,5	3689	36,4	19009	27,8	6893	28,6	7014	28,1	7727
Орловская область	8,2	3	39,6	226	45,7	514	52,5	1409	39,0	973	35,6	886	36,3	1251
Рязанская область	9,4	4	40,7	307	60,4	1236	61,2	1775	41,3	1611	41,5	1094	37,1	818
Смоленская область	14,0	6	46,3	247	61,9	1054	63,7	1576	51,2	657	49,6	815	45,2	1045
Тамбовская область	12,7	6	48,5	361	65,4	1203	66,3	1456	53,5	846	53,9	827	51,6	1338
Тверская область	15,2	5	33,7	823	58,2	1407	56,8	3539	48,6	1894	49,8	1169	45,8	1478
Тульская область	9,5	5	31,7	279	52,3	1882	55,2	3255	42,7	1318	41,5	1555	39,9	1916
Ярославская область	5,7	1	23,5	142	44,5	704	48,1	1856	35,4	1620	36,2	1181	34,6	1609
г. Москва	6,2	147	17,0	2748	24,0	9551	33,2	187340	27,6	32935	26,5	27374	25,4	25106
<b>Северо-Западный федеральный округ</b>	<b>13,1</b>	<b>124</b>	<b>30,7</b>	<b>3503</b>	<b>45,4</b>	<b>15408</b>	<b>45,6</b>	<b>48567</b>	<b>35,7</b>	<b>18488</b>	<b>35,5</b>	<b>16474</b>	<b>34,8</b>	<b>23492</b>
Республика Карелия	16,4	5	33,4	156	61,9	1489	53,4	1368	38,7	707	41,9	973	41,0	2345
Республика Коми	22,6	22	40,3	570	54,9	1497	55,4	8118	52,4	2450	46,5	2556	45,3	3552
Архангельская область	18,2	12	42,6	556	60,5	2303	63,5	5424	46,7	1218	47,7	2246	47,8	2644
в том числе Ненецкий автономный округ	22,6	0,5	55,1	61	67,6	91	59,5	3643	47,6	126	33,7	69	38,1	349
Вологодская область	10,8	3	32,9	240	56,7	777	53,6	1390	34,6	525	30,0	656	30,0	1465
Калининградская область	9,7	21	31,2	264	51,6	603	50,2	2091	40,3	919	43,3	680	41,2	656
Ленинградская область	5,7	2	26,3	270	47,6	1579	45,7	2783	35,3	1404	36,9	1918	36,7	2972
Мурманская область	20,7	24	35,5	246	43,1	1039	42,0	994	34,2	1657	37,0	1435	36,5	1185
Новгородская область	15,5	5	41,3	256	58,3	521	52,6	3711	40,5	1509	44,0	748	38,1	918
Псковская область	11,2	2	43,9	118	60,6	491	58,0	484	46,7	406	40,3	434	40,5	316
г. Санкт-Петербург	8,5	27	15,3	827	23,6	5109	27,8	22204	22,1	7693	21,9	4828	21,7	7439
<b>Южный федеральный округ</b>	<b>15,3</b>	<b>155</b>	<b>33,0</b>	<b>2451</b>	<b>49,7</b>	<b>16387</b>	<b>52,7</b>	<b>22126</b>	<b>37,3</b>	<b>10748</b>	<b>34,6</b>	<b>13644</b>	<b>32,7</b>	<b>23434</b>
Республика Адыгея	19,3	4	40,7	82	49,3	309	47,0	305	36,5	227	30,6	233	30,9	435
Республика Дагестан	19,8	28	-	-	45,4	1899	64,8	561	48,9	368	45,9	389	42,6	362
Республика Ингушетия	-	-	70,4	46	66,7	0,0	...	...	67,7	78	53,9	60	52,9	61
Кабардино-Балкарская Республика	28,5	9	38,1	131	53,1	433	58,3	1308	46,6	494	44,1	521	43,5	842
Республика Калмыкия	20,4	2	65,2	139	71,2	294	71,5	419	63,1	150	47,4	116	42,8	239
Карачаево-Черкесская Республика	28,0	5	47,2	79	53,7	263	48,4	263	38,3	488	43,8	301	40,7	379
Республика Северная Осетия - Алания	17,3	10	36,9	141	51,3	653	49,2	327	39,9	257	36,3	341	33,6	288
Чеченская Республика	...	...	...	...	...	...	...	...	...	...	...	...	...	...
Краснодарский край	16,8	48	28,6	616	48,3	2835	47,9	5408	29,0	2511	28,7	3892	26,5	9446
Ставропольский край	10,5	14	25,6	205	51,2	1544	52,9	2991	36,1	1125	32,5	1803	32,3	2269
Астраханская область	17,0	6	39,1	145	43,6	648	47,0	626	35,2	462	32,4	587	32,6	771
Волгоградская область	15,0	13	33,5	319	54,8	3122	59,1	4417	44,3	1930	41,3	2963	38,5	3360
Ростовская область	9,8	17	30,0	548	46,4	4387	49,9	5501	33,0	2657	30,6	2438	26,8	4982



	1993		1995		1997		1998		1999		2000		2001	
	Удельный вес убыточных организаций, процентов	Сумма убытка, млрд. руб.	Удельный вес убыточных организаций, процентов	Сумма убытка, млрд. руб.	Удельный вес убыточных организаций, процентов	Сумма убытка, млрд. руб.	Удельный вес убыточных организаций, процентов	Сумма убытка, млн. руб.	Удельный вес убыточных организаций, процентов	Сумма убытка, млн. руб.	Удельный вес убыточных организаций, процентов	Сумма убытка, млн. руб.	Удельный вес убыточных организаций, процентов	Сумма убытка, млн. руб.
<b>Приволжский федеральный округ</b>	<b>11,2</b>	<b>157</b>	<b>34,2</b>	<b>7676</b>	<b>49,5</b>	<b>19596</b>	<b>56,4</b>	<b>59940</b>	<b>41,9</b>	<b>28277</b>	<b>41,6</b>	<b>29923</b>	<b>38,2</b>	<b>31528</b>
Республика Башкортостан	11,0	12	23,2	268	47,6	2190	55,8	5212	39,2	1835	37,1	2367	32,2	3088
Республика Марий Эл	10,4	2	43,6	260	53,0	433	55,7	1072	44,2	7864	51,4	789	43,0	1071
Республика Мордовия	11,7	3	56,9	213	63,3	632	64,4	828	48,6	538	48,9	465	38,5	719
Республика Татарстан	9,1	47	30,1	3410	36,7	1708	57,7	18930	42,0	3590	34,6	4112	34,2	3733
Удмуртская Республика	21,7	8	39,8	157	51,4	938	52,6	1276	38,2	669	37,2	977	39,5	1317
Чувашская Республика	12,0	8	27,9	82	47,6	538	52,8	1143	40,6	514	42,2	642	33,3	751
Кировская область	8,9	5	36,6	175	56,9	1290	60,2	1289	45,1	597	46,6	735	43,3	1259
Нижегородская область	4,1	7	29,5	402	48,5	2432	50,7	4993	37,1	1380	41,9	7677	39,3	3249
Оренбургская область	13,6	11	42,4	361	49,0	1389	67,3	3230	42,9	1031	40,6	1314	39,7	2867
Пензенская область	11,7	4	48,2	405	61,4	1086	62,5	1383	49,7	743	49,4	919	46,1	1103
Пермская область	14,3	10	31,1	446	49,3	2098	54,2	4914	44,6	1751	41,1	2028	37,2	2531
в том числе Коми-Пермяцкий автономный округ	39,8	2	55,3	22	69,7	85	68,0	104	58,7	63	60,5	74	48,3	60
Самарская область	5,9	11	24,8	615	45,9	2360	49,6	6416	37,6	2203	37,5	2169	34,8	4995
Саратовская область	13,5	21	43,3	616	45,2	1365	54,7	7417	38,0	4599	44,9	3148	40,5	2249
Ульяновская область	9,6	8	39,3	266	58,8	1137	63,6	1837	53,3	963	53,0	2581	48,8	2596
<b>Уральский федеральный округ</b>	<b>17,8</b>	<b>163</b>	<b>34,4</b>	<b>3814</b>	<b>49,2</b>	<b>14375</b>	<b>54,2</b>	<b>30162</b>	<b>42,2</b>	<b>12281</b>	<b>41,8</b>	<b>14200</b>	<b>40,7</b>	<b>19453</b>
Курганская область	24,7	18	55,7	351	68,3	1009	72,2	1347	52,8	650	59,9	961	61,2	1430
Свердловская область	12,9	18	28,3	547	45,6	3889	49,4	6541	40,0	5347	39,9	4812	37,5	5207
Тюменская область	22,1	98	39,3	2282	49,1	6029	56,7	16490	44,3	4179	39,4	5263	34,5	7089
в том числе:														
Ханты-Мансийский автономный округ	22,7	52	35,6	1659	40,0	4036	52,9	9470	38,6	1811	32,1	2822	26,0	3537
Ямало-Ненецкий автономный округ	29,2	27	37,6	280	48,8	998	52,9	4427	44,6	1582	44,5	1360	42,8	2554
Челябинская область	16,0	29	31,2	633	44,6	3448	49,7	5785	37,8	2106	38,5	3164	42,2	5727
<b>Сибирский федеральный округ</b>	<b>19,2</b>	<b>318</b>	<b>39,4</b>	<b>6143</b>	<b>58,4</b>	<b>23961</b>	<b>61,9</b>	<b>43060</b>	<b>50,0</b>	<b>20366</b>	<b>46,6</b>	<b>23819</b>	<b>44,2</b>	<b>42654</b>
Республика Алтай	25,8	3	55,6	28	67,6	83	67,2	113	56,3	72	52,9	60	37,1	228
Республика Бурятия	30,3	29	54,8	321	71,4	670	70,1	1183	61,0	855	60,3	943	58,4	1072
Республика Тыва	52,9	17	68,3	121	78,2	212	78,7	264	80,7	178	69,2	227	64,5	450
Республика Хакасия	14,6	2	36,5	107	60,4	647	59,9	813	49,9	620	45,9	844	46,8	887
Алтайский край	14,2	20	39,2	644	66,6	2654	65,4	2380	46,7	1571	42,3	2063	41,5	2758
Красноярский край	16,0	39	33,5	825	55,6	3087	59,8	5416	45,8	3131	43,9	4205	40,2	14490
в том числе:														
Таймырский (Долгано-Ненецкий) автономный округ	29,2	0,5	56,5	233	71,7	356	75,6	279	71,4	267	75,5	855	66,0	1269
Эвенкийский автономный округ	61,1	1	70,4	62	84,5	179	67,9	56	87,5	30	67,7	50	70,8	64
Иркутская область	17,9	25	38,2	868	63,8	4619	65,0	9972	46,9	2903	47,1	2950	45,7	5278
в том числе Усть-Ордынский Бурятский автономный округ	15,7	1	34,0	13	68,2	9	72,6	125	38,9	67	43,0	57	56,3	109
Кемеровская область	16,3	97	33,4	1298	53,3	5203	51,9	11175	46,7	4486	44,4	5847	46,6	9731
Новосибирская область	14,8	21	27,5	328	44,0	2621	52,3	3217	38,6	1450	33,0	1722	31,8	2865
Омская область	17,5	17	41,2	777	55,5	1944	67,4	4077	58,5	1783	50,2	2383	45,7	2462
Томская область	29,9	32	42,7	337	58,8	1203	64,0	3333	48,3	2359	47,2	1382	43,9	1433
Читинская область	27,6	16	61,1	490	70,1	1018	72,3	1116	64,3	958	65,1	1193	55,6	1000
в том числе Агинский Бурятский автономный округ	31,4	0,4	80,0	37	83,6	46	81,0	51	81,8	42	73,5	42	57,3	65
<b>Дальневосточный федеральный округ</b>	<b>26,1</b>	<b>315</b>	<b>49,4</b>	<b>5757</b>	<b>59,1</b>	<b>14255</b>	<b>59,7</b>	<b>26894</b>	<b>48,8</b>	<b>14245</b>	<b>46,6</b>	<b>19264</b>	<b>43,8</b>	<b>19425</b>
Республика Саха (Якутия)	36,0	133	55,7	1640	71,8	3170	68,6	2952	59,0	1778	52,2	2495	53,9	2848
Приморский край	18,8	26	39,7	875	48,1	3001	49,7	7915	43,1	3746	42,7	4951	39,5	5224
Хабаровский край	20,4	28	39,5	761	49,9	1675	55,3	3288	39,4	1331	38,0	1700	33,6	2416
Амурская область	21,0	16	53,3	485	71,6	981	67,0	1050	57,5	1162	53,1	1070	45,0	1230
Камчатская область	22,2	14	53,6	609	59,4	1467	60,9	2710	46,5	1774	44,5	5051	46,0	3214
в том числе Корякский автономный округ	30,8	1	73,3	158	72,5	220	76,0	205	62,9	166	64,5	242	71,9	388
Магаданская область	39,0	29	56,8	357	56,3	995	60,8	1992	51,7	694	47,0	1126	44,8	732
Сахалинская область	31,5	31	52,9	604	62,1	2181	58,3	6072	48,7	2503	50,7	1731	45,2	2854
Еврейская автономная область	37,0	10	65,9	140	73,3	265	70,2	303	55,9	145	48,4	178	47,5	210
Чукотский автономный округ	55,1	28	67,0	286	76,6	520	82,5	612	73,3	1112	70,3	962	57,4	697

<sup>1)</sup> С 1995 г. - по данным бухгалтерской отчетности.



**21.35. СТРУКТУРА ЗАТРАТ НА ПРОИЗВОДСТВО  
ПРОДУКЦИИ (РАБОТ, УСЛУГ) ПО ОСНОВНЫМ ОТРАСЛЯМ ЭКОНОМИКИ**  
(в процентах)

	Все затраты	в том числе							
		материальные затраты	из них			затраты на оплату труда	отчисления на социаль- ные нужды	амортизация основных средств	прочие затраты
		сырье и материалы	топливо	энергия					
<b>Всего в экономике</b>									
1992	100	61,0	...	...	...	14,8	4,9	3,4	15,9
1995	100	58,2	31,7	8,5	7,1	13,5	5,0	7,7	15,6
1996	100	55,2	28,8	8,8	6,8	13,9	5,1	11,4	14,4
1997	100	54,8	27,1	8,3	8,8	15,3	5,6	8,9	15,4
1998	100	54,0	26,5	8,0	8,4	15,9	5,8	8,4	15,9
1999	100	57,4	30,7	6,4	6,3	14,6	5,3	5,5	17,2
2000	100	58,4	31,2	7,0	6,0	14,7	5,6	4,7	16,6
2001	100	57,6	29,1	6,5	6,0	15,6	5,1	5,8	15,9
<b>Промышленность</b>									
1992	100	66,3	...	...	...	11,0	4,0	2,6	16,1
1995	100	63,8	34,2	9,2	8,2	10,6	4,0	6,4	15,2
1996	100	60,6	30,6	10,0	7,8	11,5	4,3	9,3	14,3
1997	100	61,4	30,3	9,9	11,0	12,1	4,5	7,8	14,2
1998	100	61,4	29,9	9,5	10,4	12,8	4,8	7,3	13,7
1999	100	64,7	37,0	6,6	7,5	11,8	4,4	4,5	14,6
2000	100	65,2	38,2	6,6	7,0	12,0	4,8	3,5	14,5
2001	100	65,4	36,7	6,6	7,5	13,6	4,7	3,6	12,7
<b>Сельское хозяйство</b>									
1992	100	48,0	...	...	...	29,7	6,0	8,4	7,9
1995	100	54,1	36,0	7,3	3,6	15,8	4,7	15,7	9,7
1996	100	52,8	35,4	7,1	3,2	13,7	4,3	20,9	8,3
1997	100	57,8	40,9	7,5	2,9	13,7	4,0	16,9	7,6
1998	100	61,9	47,0	7,1	3,5	13,3	4,0	14,5	6,3
1999	100	66,3	49,9	8,5	3,2	14,1	4,2	9,8	5,6
2000	100	68,0	45,9	11,5	2,8	14,4	4,5	6,9	6,2
2001	100	68,4	45,1	11,3	2,9	16,0	4,1	5,4	6,1
<b>Строительство</b>									
1992	100	46,7	...	...	...	29,9	10,5	2,6	10,3
1995	100	51,1	37,4	3,0	2,0	24,4	9,2	3,7	11,6
1996	100	51,4	37,4	2,8	2,1	23,6	8,9	5,3	10,8
1997	100	52,5	38,6	3,1	2,2	23,8	9,0	4,7	10,0
1998	100	53,8	38,9	2,9	2,0	22,7	8,5	4,1	10,9
1999	100	56,1	40,5	3,4	1,8	21,8	8,1	2,9	11,1
2000	100	57,5	39,9	4,6	1,6	21,4	8,3	2,2	10,6
2001	100	55,6	38,7	4,3	1,6	23,8	8,5	2,0	10,1
<b>Транспорт</b>									
1992	100	40,6	...	...	...	20,2	6,7	6,6	25,9
1995	100	34,7	9,5	9,4	7,4	20,0	7,4	12,1	25,8
1996	100	33,3	9,9	8,0	7,6	19,7	7,3	18,3	21,4
1997	100	34,5	9,3	8,9	7,8	19,4	7,3	13,9	24,9
1998	100	31,1	9,2	7,9	6,5	19,4	7,2	12,8	29,5
1999	100	32,0	9,1	9,5	4,8	18,8	7,1	9,8	32,3
2000	100	35,5	10,1	12,4	4,8	19,3	7,5	11,6	26,1
2001	100	33,5	9,5	11,2	4,5	17,7	5,9	11,6	31,3
<b>Связь</b>									
1992	100	11,8	...	...	...	43,7	15,8	8,0	20,7
1995	100	15,1	3,1	1,5	2,9	28,7	11,1	13,9	31,2
1996	100	16,8	3,6	1,2	2,6	28,1	10,8	17,3	27,0
1997	100	17,4	4,1	1,4	2,9	31,8	12,2	12,0	26,6
1998	100	18,9	4,2	1,2	2,6	29,0	11,0	13,9	27,2
1999	100	22,8	4,9	1,0	1,7	21,2	7,9	11,8	36,3
2000	100	21,5	5,7	1,3	1,4	21,0	7,9	13,2	36,4
2001	100	23,7	7,7	1,1	1,3	21,5	6,7	12,1	36,0



	Все затраты	в том числе							
		материальные затраты	из них			затраты на оплату труда	отчисления на социаль- ные нужды	амортизация основных средств	прочие затраты
			сырье и материалы	топливо	энергия				
Торговля и общественное питание <sup>1)</sup>									
1992	100	14,6	...	1,7 <sup>2)</sup>	...	38,4	10,0	1,3	35,6
1995	100	21,9	...	1,8	3,1	29,1	8,8	3,5	36,7
1996	100	19,9	3,3	2,6	3,3	31,4	11,0	5,0	32,6
1997	100	21,3	3,9	2,3	3,2	31,7	11,2	4,6	31,2
1998	100	19,2	4,2	2,1	3,1	31,8	11,0	4,1	33,9
1999	100	47,6	5,8	1,0	1,5	18,0	5,9	1,8	26,7
2000	100	47,5	5,0	1,1	1,4	18,0	5,4	1,6	27,5
2001	100	49,0	2,4	0,6	0,7	9,9	2,2	19,0	19,9
Оптовая торговля продукцией производственно-технического назначения									
1992	...	...	...	...	...	...	...	...	...
1995	100	38,8	...	2,9	2,7	19,4	6,4	6,1	29,2
1996	100	43,9	16,9	2,4	5,2	18,8	6,9	7,5	22,9
1997	100	45,3	15,6	2,3	5,4	19,5	7,2	6,3	21,7
1998	100	41,4	11,6	2,7	4,0	21,4	7,8	7,0	22,4
1999	100	43,0	12,5	2,6	2,9	20,7	7,4	4,7	24,2
2000	100	42,0	18,3	2,6	1,8	19,4	7,2	3,5	27,9
2001	100	62,9	41,9	1,7	1,2	13,9	4,1	2,1	17,0
Жилищно-коммунальное хозяйство									
1992	100	63,4	...	...	...	14,2	4,4	3,1	14,9
1995	100	57,6	21,3	11,0	11,3	18,0	6,5	4,6	13,3
1996	100	56,0	23,7	8,9	10,6	16,2	6,0	6,9	14,9
1997	100	59,9	23,6	8,6	14,7	14,7	5,5	6,5	13,4
1998	100	54,6	16,6	9,7	14,1	17,1	6,3	7,1	14,9
1999	100	53,7	15,8	8,9	15,7	18,6	6,8	6,3	14,6
2000	100	53,7	15,0	10,0	16,6	19,7	7,4	5,4	13,8
2001	100	53,8	14,6	9,9	17,2	21,1	7,2	4,6	13,3

<sup>1)</sup> 1992 г. - данные по организациям розничной торговли и общественного питания; с 1995 г. - включая данные по организациям оптовой торговли потребительскими товарами.

<sup>2)</sup> Топливо и энергия.

**21.36. РЕНТАБЕЛЬНОСТЬ ПРОДУКЦИИ И АКТИВОВ ОРГАНИЗАЦИЙ  
ПО ОСНОВНЫМ ОТРАСЛЯМ ЭКОНОМИКИ<sup>1)</sup>**  
(в процентах)

	1992	1995	1996	1997	1998	1999	2000	2001
<b>Рентабельность продукции</b>								
Всего в экономике	29,3	15,8	4,8	6,3	8,1	18,5	18,9	14,4
Промышленность	38,3	20,1	9,2	9,0	12,7	25,5	24,7	18,5
Сельское хозяйство	37,5	-3,1	-22,2	-20,9	-24,7	8,2	6,3	9,3
Строительство	20,0	23,3	11,6	11,2	6,8	9,2	9,7	9,6
Транспорт	5,7	15,1	2,9	6,8	10,6	27,3	17,2	13,6
Связь	20,3	39,2	27,3	27,4	29,4	33,6	30,7	34,7
Торговля и общественное питание	23,3	9,8	0,5	2,7	2,6	4,9	18,5	12,9
Оптовая торговля продукцией производственно- технического назначения	18,4	25,1	2,8	2,3	4,9	5,8	3,5	3,6
Жилищно-коммунальное хозяйство	1,4	-17,5	-10,7	-12,1	-13,3	-16,2	-17,6	-15,7
<b>Рентабельность активов</b>								
Всего в экономике	28,0	5,3	1,3	1,7	-0,9	5,0	7,6	6,1
Промышленность	37,0	7,4	2,2	2,3	-0,2	8,7	12,9	8,8
Сельское хозяйство	15,8	0,3	-2,0	-2,5	-4,0	1,5	2,0	3,1
Строительство	25,8	12,4	3,5	2,5	0,4	2,6	4,6	5,1
Транспорт	8,8	5,6	1,4	2,2	2,6	4,9	5,2	4,5
Связь	8,3	15,4	7,8	9,4	-4,2	8,0	11,6	13,7
Торговля и общественное питание	23,0	7,2	3,3	3,8	-4,7	3,0	7,5	6,5
Оптовая торговля продукцией производственно- технического назначения	31,6	5,7	2,3	3,2	0,7	4,3	3,6	3,6
Жилищно-коммунальное хозяйство	3,1	0,3	0,04	-0,1	-0,6	-0,4	-0,2	-0,2

<sup>1)</sup> Знак (-) означает убыточность.





**21.37. СТРУКТУРА ОБОРОТНЫХ АКТИВОВ**  
(в процентах)

	Всего в экономике			в том												
				промышленность			сельское хозяйство			строительство						
	1993	1994	1995	1993	1994	1995	1993	1994	1995	1993	1994	1995				
<b>Оборотные активы - всего</b>	<b>100</b>	<b>100</b>	<b>100</b>	<b>100</b>	<b>100</b>	<b>100</b>	<b>100</b>	<b>100</b>	<b>100</b>	<b>100</b>	<b>100</b>	<b>100</b>	<b>100</b>	<b>100</b>	<b>100</b>	<b>100</b>
в том числе:																
запасы и затраты	40,7	39,7	40,8	39,7	38,3	42,4	67,7	78,2	80,4	27,6	28,2	33,0				
из них:																
остаточная стоимость производственных запасов	17,7	16,4	16,2	17,8	15,2	16,6	50,7	58,5	58,1	20,8	17,1	18,9				
незавершенное производство	5,8	8,1	8,4	7,2	10,0	10,6	7,6	9,1	10,4	2,8	5,5	8,2				
расходы будущих периодов	0,4	0,6	0,5	0,5	0,7	0,5	0,2	0,4	0,7	0,3	0,6	0,6				
готовая продукция	5,8	3,9	4,7	8,8	7,1	8,1	6,3	6,7	6,4	0,8	0,5	0,5				
товары для перепродажи	8,2	8,0	6,8	3,0	2,3	2,6	1,1	1,2	1,3	0,7	0,8	1,0				
денежные средства, расчеты и прочие активы	59,3	60,3	59,2	60,3	61,7	57,6	32,3	21,8	19,6	72,4	71,8	67,0				
из них:																
краткосрочные финансовые вложения	1,0	2,6	1,8	1,1	3,3	1,7	0,7	0,5	0,4	0,7	2,1	1,5				
денежные средства	8,6	5,6	4,0	8,4	3,8	2,5	3,7	2,2	1,0	6,7	6,6	4,0				
в том числе:																
расчетный счет	2,5	1,9	1,6	1,4	1,1	0,8	2,7	1,5	0,7	4,5	5,5	2,9				
валютный счет	4,3	2,0	1,0	5,6	1,4	0,7	0,4	0,2	0,1	0,3	0,4	0,2				
прочие денежные средства	1,8	1,7	1,4	1,4	1,3	1,0	0,6	0,5	0,2	1,9	0,7	0,9				

**21.38. СТРУКТУРА ОБОРОТНЫХ АКТИВОВ**  
(в процентах)

	Всего в экономике				в том											
					промышленность				сельское хозяйство				строительство			
	1996	1999	2000	2001	1996	1999	2000	2001	1996	1999	2000	2001	1996	1999	2000	2001
<b>Оборотные активы - всего</b>	<b>100</b>	<b>100</b>	<b>100</b>	<b>100</b>	<b>100</b>	<b>100</b>	<b>100</b>	<b>100</b>	<b>100</b>	<b>100</b>	<b>100</b>	<b>100</b>	<b>100</b>	<b>100</b>	<b>100</b>	<b>100</b>
в том числе:																
запасы	33,6	23,3	24,9	26,6	37,6	28,6	31,7	33,0	80,3	71,9	71,8	72,0	27,8	24,5	29,1	30,9
из них:																
остаточная стоимость производственных за- пасов	15,2	11,7	12,5	13,0	15,5	14,7	16,7	17,3	61,7	54,9	54,7	54,2	15,9	13,7	13,7	13,7
затраты в незавершенном производстве (издержках обращения)	5,9	4,6	5,4	6,1	6,8	5,4	6,2	6,9	11,3	9,8	10,2	10,4	5,3	7,5	12,6	14,5
расходы будущих перио- дов	0,5	0,6	0,6	1,0	0,6	0,7	0,8	1,3	0,7	0,8	0,8	0,9	0,5	0,9	1,0	0,8
готовая продукция и товары для перепродажи	6,8	5,1	5,2	5,4	8,2	6,1	6,6	6,5	5,6	6,0	5,7	6,3	1,4	1,6	1,4	1,3
товары отгруженные	5,0	1,1	1,0	0,9	6,3	1,6	1,3	1,0	0,9	0,4	0,3	0,2	4,7	0,7	0,4	0,6
краткосрочные финансо- вые вложения	1,8	7,0	8,3	9,5	1,7	8,4	10,0	10,8	0,3	0,8	0,6	1,1	1,6	3,6	3,8	4,6
денежные средства	2,6	5,2	5,5	6,0	1,8	3,9	3,8	4,6	0,5	1,3	1,4	1,6	1,6	3,3	4,7	5,2
в том числе:																
расчетный счет	1,0	2,1	2,5	3,0	0,6	1,4	1,8	2,9	0,3	0,8	0,9	1,2	1,0	2,0	3,4	3,8
валютный счет	0,8	1,6	1,3	1,1	0,5	1,5	0,9	0,6	0,0	0,2	0,1	0,1	0,2	0,5	0,4	0,3
прочие денежные средства	0,8	1,5	1,7	1,9	0,7	1,0	1,1	1,1	0,2	0,3	0,4	0,3	0,4	0,8	0,9	1,1



**ОРГАНИЗАЦИЙ ПО ОСНОВНЫМ ОТРАСЛЯМ ЭКОНОМИКИ в 1993-1995 гг.**

число по отраслям												
транспорт			связь			торговля и общественное питание			оптовая торговля продукцией производственно-технического назначения			
1993	1994	1995	1993	1994	1995	1993	1994	1995	1993	1994	1995	
100	100	100	100	100	100	100	100	100	100	100	100	<b>Оборотные активы - всего</b>
19,9	21,8	25,9	9,6	9,4	12,7	67,7	56,6	48,5	39,3	22,7	34,8	в том числе:
												запасы и затраты
												из них:
11,9	10,2	12,0	5,4	4,5	7,0	2,5	20,2	6,1	2,9	2,2	3,4	остаточная стоимость производственных запасов
0,9	3,3	4,2	0,3	0,6	0,3	0,2	5,8	3,5	0,1	1,3	1,9	незавершенное производство
0,5	0,6	0,4	0,5	0,6	0,4	0,3	0,3	0,8	0,1	0,1	0,3	расходы будущих периодов
0,3	0,1	0,2	0,1	0,1	0,1	0,4	0,7	0,8	0,2	0,3	0,2	готовая продукция
1,8	2,0	2,0	1,9	1,7	2,2	60,9	29,0	35,1	30,8	16,4	24,0	товары для перепродажи
80,1	78,2	74,1	90,4	90,6	87,3	32,3	43,4	51,5	60,7	77,3	65,2	денежные средства, расчеты и прочие активы
												из них:
1,1	1,4	1,2	2,1	4,3	4,0	0,9	2,6	2,7	0,8	1,4	1,5	краткосрочные финансовые вложения
11,5	6,7	3,7	38,0	22,9	17,0	7,7	9,1	9,5	8,8	5,6	7,0	денежные средства
												в том числе:
3,5	1,9	1,4	13,3	8,8	8,9	3,0	1,4	2,3	2,8	2,5	2,3	расчетный счет
5,8	3,3	1,3	2,3	3,1	2,0	1,9	4,8	4,3	3,2	0,7	0,7	валютный счет
2,2	1,5	1,0	22,4	11,0	6,1	2,8	2,9	2,9	2,8	2,4	4,0	прочие денежные средства

**ОРГАНИЗАЦИЙ ПО ОСНОВНЫМ ОТРАСЛЯМ ЭКОНОМИКИ в 1996-2001 гг.**

число по отраслям																
транспорт				связь				торговля и общественное питание				оптовая торговля продукцией производственно-технического назначения				
1996	1999	2000	2001	1996	1999	2000	2001	1996	1999	2000	2001	1996	1999	2000	2001	
100	100	100	100	100	100	100	100	100	100	100	100	100	100	100	100	<b>Оборотные активы - всего</b>
12,5	7,5	13,9	18,1	10,9	16,8	12,3	26,4	31,8	17,6	11,3	12,5	26,4	14,8	12,9	11,5	в том числе:
																запасы
																из них:
8,8	5,0	12,0	15,0	7,3	9,2	7,0	5,9	2,4	1,6	0,9	1,1	3,1	2,2	1,9	1,8	остаточная стоимость производственных запасов
0,6	1,4	0,3	0,4	0,3	3,5	1,2	14,5	4,5	1,9	1,5	1,3	1,7	0,6	0,4	0,4	затраты в незавершенном производстве (издержках обращения)
0,4	0,2	0,5	0,9	0,5	2,1	2,0	4,4	0,5	0,3	0,2	0,3	0,2	0,2	0,2	0,2	расходы будущих периодов
1,2	0,8	0,9	1,6	2,2	1,8	2,0	1,5	21,0	13,2	7,3	8,0	14,9	11,2	9,4	8,6	готовая продукция и товары для перепродажи
1,5	0,2	0,1	0,1	0,6	0,2	0,1	0,1	3,4	0,6	1,4	1,8	6,5	0,6	0,9	0,5	товары отгруженные
0,9	6,3	3,3	3,1	2,6	5,9	8,5	6,7	4,8	5,4	8,8	12,2	2,8	5,7	3,9	6,3	краткосрочные финансовые вложения
1,7	5,7	4,1	4,3	10,7	13,9	20,2	15,4	10,3	8,6	8,9	9,3	2,9	4,6	4,3	4,8	денежные средства
																в том числе:
0,7	1,1	2,4	2,6	5,7	6,1	6,5	4,6	1,9	2,4	1,6	1,9	1,4	2,3	3,2	2,7	расчетный счет
0,5	1,0	1,1	1,0	1,5	5,4	10,4	8,0	6,2	4,3	3,0	2,1	0,6	0,8	0,3	0,3	валютный счет
0,5	3,6	0,6	0,7	3,5	2,4	3,3	2,8	2,2	1,9	4,3	5,3	0,9	1,5	0,8	1,8	прочие денежные средства



**21.39. ФОРМИРОВАНИЕ И ИСПОЛЬЗОВАНИЕ ДЕНЕЖНЫХ СРЕДСТВ**  
(миллионов)

	Всего в экономике				В ТОМ							
					промышленность				сельское хозяйство			
	1996	1999	2000	2001	1996	1999	2000	2001	1996	1999	2000	2001
<b>Поступило денежных средств - всего</b>	<b>2782928</b>	<b>13374951</b>	<b>20572066</b>	<b>30151878</b>	<b>931854</b>	<b>3945879</b>	<b>6540744</b>	<b>9050581</b>	<b>71429</b>	<b>136145</b>	<b>196249</b>	<b>297718</b>
в том числе:												
выручка от продажи товаров, продукции, работ и услуг	1250603	3699117	6858859	9584253	452847	1578421	2883288	3913252	46545	100919	140104	200671
выручка от продажи основных средств и иного имущества	125346	950557	2212460	2484132	87349	453649	835230	772393	722	1385	1891	3560
авансы, полученные от покупателей (заказчиков)	140488	611566	1177866	1632996	79649	315370	564894	724286	1421	3923	6664	10888
бюджетные ассигнования и иное целевое финансирование	111557	227506	515156	539671	18949	25362	47249	82809	4086	3984	6393	9659
безвозмездно	6881	12367	38315	20092	834	2215	2707	4057	268	150	295	543
кредиты и займы	167151	928829	2042929	3210464	89431	450344	899457	1474157	2691	9462	21610	43425
прочие поступления	980902	6945009	7726481	12680270	202795	1120518	1307919	2079627	15696	16322	19292	28972
<b>Направлено денежных средств - всего</b>	<b>2784331</b>	<b>13298625</b>	<b>20481609</b>	<b>30073658</b>	<b>930910</b>	<b>3909265</b>	<b>6517923</b>	<b>9015678</b>	<b>71625</b>	<b>135041</b>	<b>195566</b>	<b>296406</b>
в том числе на:												
приобретение товаров, оплату работ, услуг	877248	2636027	5214950	7445023	312089	1003894	2006383	728625	27206	63235	93844	146543
оплату труда	299668	484894	728373	1051725	126783	230420	361217	513031	15810	20304	26551	39345
отчисления на социальные нужды	71631	146574	302940	374756	24661	67470	162659	196104	2589	4002	6905	10066
выдачу авансов	35788	348954	757472	1109484	15448	163950	331717	497899	321	913	1911	2897
оплату долевого участия в строительстве; приобретение машин, оборудования и транспортных средств	32022	122222	231320	351293	14001	70493	100587	156085	928	3927	5000	9126
выплаты дивидендов, процентов	4462	21402	35272	84914	1833	7477	17223	22957	213	172	272	173
расчеты с бюджетом	184556	540909	1096274	1539832	84068	274631	581778	809518	3480	5935	8552	11591
прочие выплаты, перечисления и т.п.	1278956	8997643	12115008	18116631	352027	2090930	2956359	6091459	21078	36553	52531	76665

**21.40. СТРУКТУРА ФОРМИРОВАНИЯ И ИСПОЛЬЗОВАНИЯ ДЕНЕЖНЫХ СРЕДСТВ**  
(в процентах)

	Всего в экономике				В ТОМ							
					промышленность				сельское хозяйство			
	1996	1999	2000	2001	1996	1999	2000	2001	1996	1999	2000	2001
<b>Поступило денежных средств - всего</b>	<b>100</b>	<b>100</b>	<b>100</b>	<b>100</b>	<b>100</b>	<b>100</b>	<b>100</b>	<b>100</b>	<b>100</b>	<b>100</b>	<b>100</b>	<b>100</b>
в том числе:												
выручка от продажи товаров, продукции, работ и услуг	44,9	27,7	33,3	31,8	48,6	40,0	44,1	43,2	65,2	74,1	71,4	67,4
выручка от продажи основных средств и иного имущества	4,5	7,1	10,8	8,2	9,4	11,5	12,8	8,5	1,0	1,0	1,0	1,2
авансы, полученные от покупателей (заказчиков)	5,0	4,6	5,7	5,4	8,5	8,0	8,6	8,0	2,0	2,9	3,4	3,7
бюджетные ассигнования и иное целевое финансирование	4,0	1,7	2,5	1,8	2,0	0,6	0,7	0,9	5,7	2,9	3,3	3,2
безвозмездно	0,2	0,1	0,2	0,1	0,1	0,1	0,0	0,0	0,4	0,1	0,2	0,2
кредиты и займы	6,0	6,9	9,9	10,6	9,6	11,4	13,8	16,3	3,8	7,0	11,0	14,6
прочие поступления	35,4	51,9	37,6	42,1	21,8	28,4	20,0	23,1	21,9	12,0	9,7	9,7
<b>Направлено денежных средств - всего</b>	<b>100</b>	<b>100</b>	<b>100</b>	<b>100</b>	<b>100</b>	<b>100</b>	<b>100</b>	<b>100</b>	<b>100</b>	<b>100</b>	<b>100</b>	<b>100</b>
в том числе на:												
приобретение товаров, оплату работ, услуг	31,5	19,8	25,5	24,8	33,5	25,7	30,8	30,3	38,0	46,8	48,0	49,4
оплату труда	10,8	3,6	3,6	3,5	13,6	5,9	5,5	5,7	22,1	15,0	13,6	13,3
отчисления на социальные нужды	2,6	1,1	1,5	1,2	2,6	1,7	2,5	2,2	3,6	3,0	3,5	3,4
выдачу авансов	1,3	2,6	3,7	3,7	1,7	4,2	5,1	5,5	0,4	0,7	1,0	1,0
оплату долевого участия в строительстве; приобретение машин, оборудования и транспортных средств	1,2	0,9	1,1	1,2	1,5	1,8	1,5	1,7	1,3	2,9	2,6	3,0
выплаты дивидендов, процентов	0,2	0,2	0,2	0,3	0,2	0,2	0,3	0,3	0,3	0,1	0,1	0,1
расчеты с бюджетом	6,6	4,1	5,4	5,1	9,0	7,0	8,9	9,0	4,9	4,4	4,4	3,9
прочие выплаты, перечисления и т.п.	45,8	67,7	59,0	60,2	37,9	53,5	45,4	45,3	29,4	27,1	26,8	25,9



**ОРГАНИЗАЦИЙ ПО ОСНОВНЫМ ОТРАСЛЯМ ЭКОНОМИКИ**

рублей; 1996 г. – млрд. руб.)

числе по отраслям

строительство				транспорт				связь				торговля и общественное питание				оптовая торговля продукцией производственно-технического назначения			
1996	1999	2000	2001	1996	1999	2000	2001	1996	1999	2000	2001	1996	1999	2000	2001	1996	1999	2000	2001
178815	300833	707325	1010333	286589	1497783	1376088	1602527	260008	582187	968545	1405967	598674	1954372	5509618	7285451	97231	229468	582704	790709
86423	129676	289400	491153	156447	503738	499739	797692	42742	121094	214182	409573	266557	776460	1836001	2340816	49981	119443	243462	435320
1937	7306	30028	27694	10294	229707	86691	89307	1122	12826	14582	28928	14710	121684	961136	1248232	1390	7935	22047	21320
9920	22717	47648	84169	5188	23672	47192	67244	2467	21370	37979	66454	18447	64591	108961	199657	7755	30391	68182	62750
18650	52312	160531	84813	14017	22349	51665	63981	4643	7648	9690	7615	5003	16286	24573	35532	2328	4207	8100	14873
907	303	433	473	2224	4351	15719	7320	224	113	341	41	678	3075	14488	2604	126	150	1053	726
11251	20765	56554	97310	11575	108400	97943	148735	1167	22944	36377	58955	19193	162119	585718	882158	4498	17329	47420	79064
49727	67754	122731	224721	86844	605566	577139	428248	207643	396192	655394	834401	274086	810157	1978741	2576452	31153	50013	192440	176656
179139	297901	698219	1003395	286998	1493595	1370305	1601386	259475	580335	955877	1397338	600467	1954115	5495041	7268011	98669	226568	580440	787891
67840	110773	238952	410756	86193	196517	326754	559423	24786	69167	151219	357966	207493	748799	1456005	1919566	42387	118067	279657	484926
30460	37660	60531	96863	49685	74996	106322	142327	8267	16518	23660	35082	20547	26479	34537	51716	4227	4569	7319	10413
7766	9776	22315	32176	12254	20920	35777	48982	2673	6830	10395	11672	6657	9943	14847	15426	1508	1731	3650	3582
4426	9223	28854	62520	3393	20466	46126	52520	1104	13500	12398	22442	3325	26369	76366	114483	2460	20340	38395	41460
2731	5360	12660	20201	4664	10674	20261	37643	3074	13971	32771	27539	1905	5533	25491	60310	586	962	3386	4030
275	253	583	883	374	1286	1270	2753	438	948	1651	1859	597	9182	7445	43805	312	199	195	455
16874	20851	46357	79302	24856	101996	77933	130614	8980	32010	48722	72674	16656	43316	226690	297235	5723	8820	13885	17575
48767	104005	287967	300694	105579	1066740	755862	627124	210153	427391	675061	868104	343287	1084494	3653660	4765470	41466	71880	233953	225450

**ОРГАНИЗАЦИЙ ПО ОСНОВНЫМ ОТРАСЛЯМ ЭКОНОМИКИ**

к итогу)

числе по отраслям

строительство				транспорт				связь				торговля и общественное питание				оптовая торговля продукцией производственно-технического назначения			
1996	1999	2000	2001	1996	1999	2000	2001	1996	1999	2000	2001	1996	1999	2000	2001	1996	1999	2000	2001
100	100	100	100	100	100	100	100	100	100	100	100	100	100	100	100	100	100	100	100
48,3	43,1	40,9	48,6	54,6	33,6	36,3	49,8	16,4	20,8	22,1	29,1	44,5	39,7	33,3	32,1	51,4	52,1	41,8	55,1
1,1	2,4	4,2	2,7	3,6	15,4	6,3	5,6	0,4	2,2	1,5	2,1	2,5	6,2	17,4	17,1	1,4	3,4	3,8	2,7
5,5	7,6	6,7	8,3	1,8	1,6	3,4	4,2	0,9	3,7	3,9	4,7	3,1	3,3	2,0	2,7	8,0	13,2	11,7	7,9
10,4	17,4	22,7	8,4	4,9	1,5	3,8	4,0	1,8	1,3	1,0	0,5	0,8	0,8	0,4	0,5	2,4	1,8	1,4	1,9
0,5	0,1	0,1	0,0	0,8	0,3	1,1	0,5	0,1	0,0	0,0	0,0	0,1	0,2	0,3	0,0	0,1	0,1	0,2	0,1
6,3	6,9	8,0	9,7	4,0	7,2	7,1	9,2	0,4	3,9	3,8	4,2	3,2	8,3	10,6	12,1	4,6	7,6	8,1	10,0
27,9	22,5	17,4	22,3	30,3	40,4	42,0	26,7	80,0	68,1	67,7	59,4	45,8	41,5	36,0	35,5	32,1	21,8	33,0	22,3
100	100	100	100	100	100	100	100	100	100	100	100	100	100	100	100	100	100	100	100
37,9	37,1	34,2	40,9	30,0	13,2	23,8	34,9	9,6	11,9	15,8	25,6	34,6	38,3	26,5	26,4	43,0	52,1	48,2	61,5
17,0	12,6	8,7	9,7	17,3	5,0	7,8	8,9	3,2	2,9	2,5	2,5	3,4	1,4	0,6	0,7	4,3	2,0	1,3	1,3
4,3	3,2	3,2	3,2	4,3	1,4	2,6	3,1	1,0	1,2	1,1	0,8	1,1	0,5	0,3	0,2	1,5	0,8	0,6	0,5
2,5	3,1	4,1	6,2	1,2	1,4	3,4	3,3	0,4	2,3	1,3	1,6	0,6	1,3	1,4	1,6	2,5	9,0	6,6	5,3
1,5	1,8	1,8	2,0	1,6	0,7	1,5	2,3	1,2	2,4	3,4	2,0	0,3	0,3	0,5	0,8	0,6	0,4	0,6	0,5
0,2	0,3	0,1	0,1	0,1	0,1	0,1	0,2	0,2	0,2	0,2	0,1	0,1	0,5	0,1	0,6	0,3	0,1	0,0	0,1
9,4	7,0	6,6	7,9	8,7	6,8	5,7	8,2	3,5	5,5	5,1	5,2	2,8	2,2	4,1	4,1	5,8	3,9	2,4	2,2
27,2	34,9	41,3	30,0	36,8	71,4	55,1	39,1	80,9	73,6	70,6	62,2	57,1	55,5	66,5	65,6	42,0	31,7	40,3	28,6



**21.41. ОТДЕЛЬНЫЕ ПОКАЗАТЕЛИ ПЛАТЕЖЕСПОСОБНОСТИ И ФИНАНСОВОЙ УСТОЙЧИВОСТИ  
ОРГАНИЗАЦИЙ ОСНОВНЫХ ОТРАСЛЕЙ ЭКОНОМИКИ**  
(в процентах)

	Коэффициент текущей ликвидности	Коэффициент обеспеченно- сти собствен- ными оборот- ными средст- вами	Коэффициент автономии		Коэффициент текущей ликвидности	Коэффициент обеспеченно- сти собствен- ными оборот- ными средст- вами	Коэффициент автономии
<b>1993</b>							
Всего в экономике	124,5	11,5	41,4	Транспорт	97,7	-0,1	68,2
Промышленность	130,1	12,8	35,2	Связь	107,5	-58,8	55,2
Сельское хозяйство	144,1	20,4	54,7	Торговля и общественное питание	87,2	-11,0	10,7
Строительство	113,1	5,5	29,0	в том числе:			
Транспорт	139,2	9,6	45,4	оптовая торговля			
Связь	141,3	8,0	30,1	потребительскими товарами	86,2	-16,3	-1,1
Торговля и общественное питание	116,3	7,0	15,0	розничная торговля	79,0	-29,5	31,9
Оптовая торговля продукцией производственно-технического назначения	110,4	6,2	13,6	общественное питание	58,2	-114,6	15,2
Жилищно-коммунальное хозяйство	118,3	8,9	44,2	Оптовая торговля продукцией производственно-технического назначения	102,6	0,4	33,0
<b>1995</b>				Жилищно-коммунальное хозяйство	81,3	-13,2	90,4
Всего в экономике	115,6	14,2	76,5	<b>1999</b>			
Промышленность	114,3	15,5	73,5	Всего в экономике	99,5	-11,9	62,2
Сельское хозяйство	168,0	36,7	87,9	Промышленность	96,0	-12,9	52,6
Строительство	109,5	5,7	62,1	Сельское хозяйство	94,6	-13,8	73,2
Транспорт	112,0	13,8	79,8	Строительство	92,3	-11,5	56,5
Связь	143,8	5,4	79,8	Транспорт	130,2	-4,2	68,2
Торговля и общественное питание	111,0	9,9	44,1	Связь	110,6	-73,6	47,1
Оптовая торговля продукцией производственно-технического назначения	121,6	7,0	44,9	Торговля и общественное питание	86,5	-13,3	11,7
Жилищно-коммунальное хозяйство	104,5	7,5	91,8	в том числе:			
<b>1996</b>				оптовая торговля			
Всего в экономике	98,8	-1,1	80,7	потребительскими товарами	81,4	-19,0	0,6
Промышленность	96,2	-4,8	76,3	розничная торговля	86,5	-22,5	30,4
Сельское хозяйство	137,4	14,1	90,8	общественное питание	64,7	-91,8	9,2
Строительство	88,7	-5,3	74,5	Оптовая торговля продукцией производственно-технического назначения	124,2	4,8	28,2
Транспорт	99,3	3,2	79,5	Жилищно-коммунальное хозяйство	76,1	-24,3	88,1
Связь	185,7	16,8	85,1	<b>2000</b>			
Торговля и общественное питание	93,8	-4,7	42,0	Всего в экономике	102,5	-7,4	59,9
в том числе:				Промышленность	103,8	-4,5	53,4
оптовая торговля				Сельское хозяйство	93,2	-10,5	67,7
потребительскими товарами	86,6	-17,7	41,6	Строительство	93,3	-9,2	50,3
розничная торговля	93,3	-9,7	52,1	Транспорт	96,0	-15,2	67,9
общественное питание	83,6	-47,1	58,9	Связь	110,8	-40,1	57,9
Оптовая торговля продукцией производственно-технического назначения	106,3	-0,6	44,4	Торговля и общественное питание	112,2	-6,5	43,5
Жилищно-коммунальное хозяйство	82,5	-5,9	93,1	в том числе:			
<b>1997</b>				оптовая торговля			
Всего в экономике	95,5	-5,6	73,9	потребительскими товарами	113,0	-11,1	14,6
Промышленность	89,2	-12,1	67,9	розничная торговля	88,5	-18,0	28,3
Сельское хозяйство	111,1	1,6	86,1	общественное питание	67,7	-76,8	12,0
Строительство	83,9	-15,0	55,8	Оптовая торговля продукцией производственно-технического назначения	99,6	-1,8	21,0
Транспорт	95,8	-0,5	73,7	Жилищно-коммунальное хозяйство	75,4	-17,4	88,7
Связь	170,2	10,9	79,7	<b>2001</b>			
Торговля и общественное питание	95,7	-0,1	34,2	Всего в экономике	106,1	-7,0	60,9
в том числе:				Промышленность	107,0	-6,1	53,2
оптовая торговля				Сельское хозяйство	103,0	-2,9	64,5
потребительскими товарами	98,7	3,8	23,0	Строительство	97,2	-3,8	50,1
розничная торговля	88,0	-16,7	51,2	Транспорт	111,1	-18,0	74,2
общественное питание	78,0	-29,5	60,3	Связь	109,5	-26,1	51,3
Оптовая торговля продукцией производственно-технического назначения	106,5	1,5	41,5	Торговля и общественное питание	111,8	-2,0	57,0
Жилищно-коммунальное хозяйство	87,1	-4,8	90,6	в том числе:			
<b>1998</b>				оптовая торговля			
Всего в экономике	91,2	-17,0	65,5	потребительскими товарами	107,8	-13,4	17,9
Промышленность	85,2	-22,3	54,9	розничная торговля	87,0	-21,1	25,6
Сельское хозяйство	88,3	-19,4	78,7	общественное питание	71,7	-66,7	16,3
Строительство	79,3	-26,7	54,9	Оптовая торговля продукцией производственно-технического назначения	98,2	-3,1	23,1
				Жилищно-коммунальное хозяйство	74,3	-21,7	87,3



**21.42. ГРУППИРОВКА ОРГАНИЗАЦИЙ ПО КОЭФФИЦИЕНТУ ТЕКУЩЕЙ ЛИКВИДНОСТИ**

	Коэффициент текущей ликвидности, процентов		
	0-100	101-200	свыше 200
Число организаций по всем отраслям экономики:			
всего			
1995	43287	63434	25327
1996	64260	49423	24275
1997	72728	44838	25134
1998	84078	41861	24760
1999	81817	42530	26294
2000	80894	41174	26212
2001	77012	39345	27403
в процентах от общего числа			
1995	32,8	48,0	19,2
1996	46,6	35,8	17,6
1997	51,0	31,4	17,6
1998	55,7	27,8	16,5
1999	54,3	28,3	17,4
2000	54,5	27,8	17,7
2001	53,5	27,4	19,1
Кредиторская задолженность <sup>1)</sup> :			
млн. руб. (до 1998 г. - млрд. руб.)			
1995	338513	490982	47550
1996	879352	500511	54272
1997	1344894	644110	93845
1998	2027592	796314	159970
1999	2197053	1100808	261018
2000	2582253	1673238	252958
2001	2736201	1909878	325001
в процентах от общей суммы задолженности			
1995	38,6	56,0	5,4
1996	61,3	34,9	3,8
1997	64,6	30,9	4,5
1998	67,9	26,7	5,4
1999	61,8	30,9	7,3
2000	57,3	37,1	5,6
2001	55,1	38,4	6,5
Дебиторская задолженность <sup>1)</sup> :			
млн. руб. (до 1998 г. - млрд. руб.)			
1995	150573	370209	95668
1996	439730	388861	87239
1997	604764	534493	188291
1998	996030	693081	341339
1999	1027085	911929	525358
2000	1171464	1513222	393820
2001	1168449	1745578	481798
в процентах от общей суммы задолженности			
1995	24,4	60,1	15,5
1996	48,0	42,5	9,5
1997	45,5	40,3	14,2
1998	49,0	34,2	16,8
1999	41,7	37,0	21,3
2000	38,1	49,1	12,8
2001	34,4	51,4	14,2

<sup>1)</sup> По данным бухгалтерской отчетности.

**21.43. ДВИЖЕНИЕ СРЕДСТВ В ИНОСТРАННОЙ ВАЛЮТЕ НА ТЕКУЩИХ ВАЛЮТНЫХ СЧЕТАХ ОРГАНИЗАЦИЙ**

(миллиардов долларов США)

	1995	1996	1997	1998	1999 <sup>1)</sup>	2000	2001
Поступило иностранной валюты - всего	64,4	73,0	82,0	81,4	53,2	87,2	131,1
в том числе:							
за экспорт продукции	21,6	19,0	20,0	17,5	10,6	18,4	26,5
за экспорт услуг	3,4	2,7	2,5	1,8	1,3	1,5	1,8
покупка валюты	10,4	15,5	17,0	18,2	9,4	14,9	20,6
Израсходовано иностранной валюты – всего	65,0	74,2	81,5	82,5	52,9	86,8	131,8
в том числе:							
на импорт продукции	11,4	11,6	12,5	10,1	6,9	9,2	11,3
на импорт услуг	3,7	3,4	3,5	2,5	2,3	2,6	2,5
продажа валюты	19,4	23,1	26,3	25,0	10,4	17,5	31,3
Остаток иностранной валюты на конец года	2,7	1,9	2,5	1,5	1,9	2,4	2,5

<sup>1)</sup> С учетом специальных транзитных счетов.



**СОСТОЯНИЕ ВЗАИМОРАСЧЕТОВ В ОРГАНИЗАЦИЯХ ОСНОВНЫХ ОТРАСЛЕЙ ЭКОНОМИКИ**

**21.44. ЗАДОЛЖЕННОСТЬ ОРГАНИЗАЦИЙ ПО ОТРАСЛЯМ ЭКОНОМИКИ в 2001 г.**  
(на конец года; миллионов рублей)

	Всего в экономике	в том числе по отраслям						
		промышленность	сельское хозяйство	строительство	транспорт	связь	торговля и общественное питание	оптовая торговля продукцией производственно-технического назначения
Суммарная задолженность по обязательствам	6059063	2678052	278232	433219	421613	146402	1131790	159740
в том числе просроченная	1667644	830887	177668	131694	174121	4784	118612	15362
Из суммарной задолженности:								
кредиторская задолженность	4230689	1842382	224858	378094	363405	85632	649142	121176
в том числе просроченная	1560121	767191	162829	124496	172403	3903	114436	12420
задолженность по кредитам банков и займам	1828374	835670	53374	55125	58208	60770	482648	38564
в том числе просроченная	107523	63696	14839	7198	1718	881	4176	2942
Дебиторская задолженность	3211030	1255386	49146	229371	256030	52293	823118	120437
в том числе просроченная	1007341	433822	22374	76819	102933	6234	225104	11352

**21.45. СТРУКТУРА СУММАРНОЙ ЗАДОЛЖЕННОСТИ ПО ОБЯЗАТЕЛЬСТВАМ ОРГАНИЗАЦИЙ ПО ОТРАСЛЯМ ЭКОНОМИКИ в 2001 г.**  
(на конец года; в процентах)

	Всего в экономике	в том числе по отраслям						
		промышленность	сельское хозяйство	строительство	транспорт	связь	торговля и общественное питание	оптовая торговля продукцией производственно-технического назначения
Суммарная задолженность по обязательствам	100	100	100	100	100	100	100	100
в том числе:								
кредиторская задолженность	69,8	68,8	80,8	87,3	86,2	58,5	57,4	75,9
задолженность по кредитам банков и займам	30,2	31,2	19,2	12,7	13,8	41,5	42,6	24,1
Просроченная суммарная задолженность по обязательствам	100	100	100	100	100	100	100	100
в том числе:								
кредиторская задолженность	93,6	92,3	91,6	94,5	99,0	81,6	96,5	80,8
задолженность по кредитам банков и займам	6,4	7,7	8,4	5,5	1,0	18,4	3,5	19,2

**21.46. РАСПРЕДЕЛЕНИЕ КРЕДИТОРСКОЙ И ДЕБИТОРСКОЙ ЗАДОЛЖЕННОСТЕЙ ОРГАНИЗАЦИЙ ПО ОТРАСЛЯМ ЭКОНОМИКИ в 2001 г.**  
(на конец года; в процентах)

	Всего в экономике	в том числе по отраслям						
		промышленность	сельское хозяйство	строительство	транспорт	связь	торговля и общественное питание	оптовая торговля продукцией производственно-технического назначения
Кредиторская задолженность	100	43,5	5,3	8,9	8,6	2,0	15,3	2,9
в том числе просроченная	100	49,2	10,4	8,0	11,1	0,3	7,3	0,8
из нее длительностью свыше 3 месяцев	100	49,0	11,2	7,7	11,4	0,2	5,7	0,8
Дебиторская задолженность	100	39,1	1,5	7,1	8,0	1,6	25,6	3,8
в том числе просроченная	100	43,1	2,2	7,6	10,2	0,6	22,3	1,1
из нее длительностью свыше 3 месяцев	100	42,9	2,4	7,5	11,6	0,6	19,9	1,2



**21.47. СТРУКТУРА ПРОСРОЧЕННОЙ СУММАРНОЙ ЗАДОЛЖЕННОСТИ ПО ОБЯЗАТЕЛЬСТВАМ ОРГАНИЗАЦИЙ в 2001 г.**  
(на конец месяца)

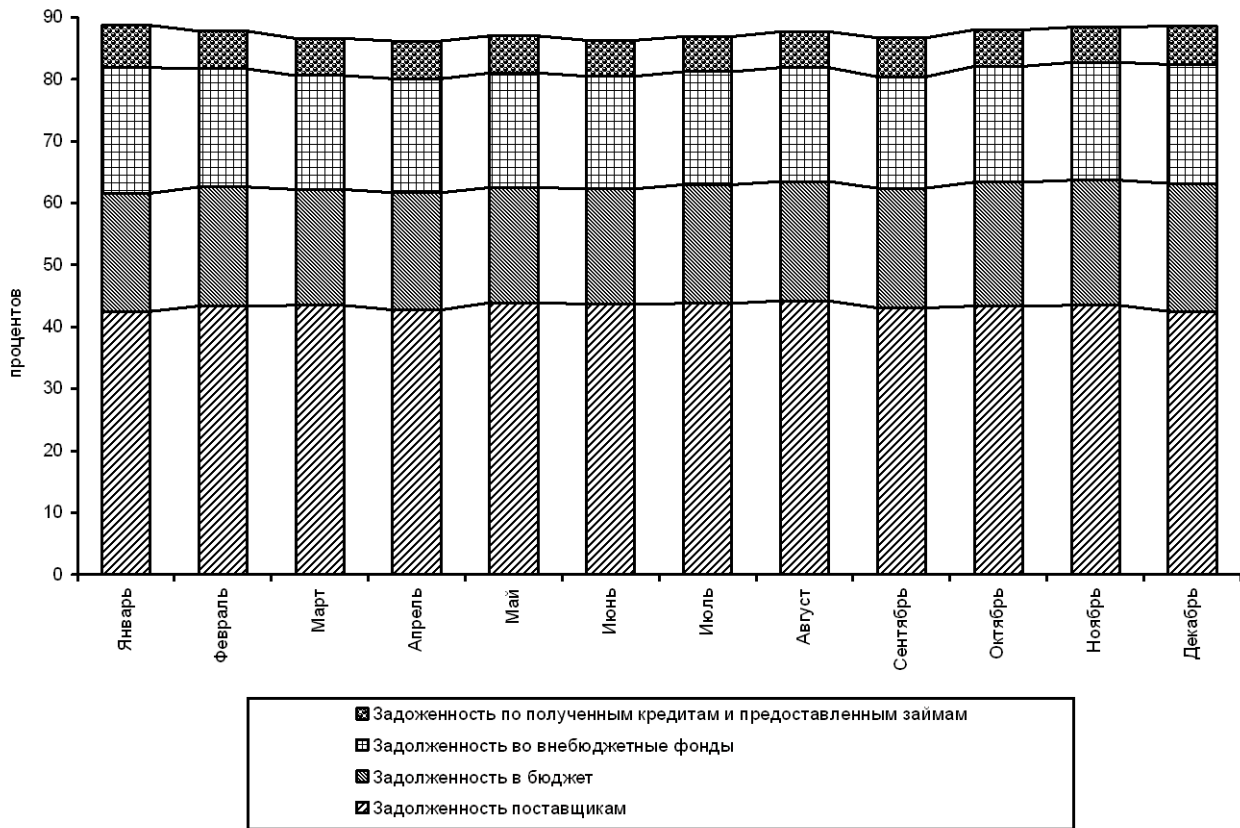

**21.48. ПРОСРОЧЕННАЯ КРЕДИТОРСКАЯ ЗАДОЛЖЕННОСТЬ ОРГАНИЗАЦИЙ ПО ОТРАСЛЯМ ЭКОНОМИКИ в 2001 г.**  
(на конец года)

	Просро- ченная креди- торская задол- женность - всего	в том числе			Из общей просро- ченной задол- женности - длитель- ностью свыше 3 месяцев		Просро- ченная креди- торская задол- женность - всего	в том числе			Из общей просро- ченной задол- женности - длитель- ностью свыше 3 месяцев
		постав- щикам	в бюджет	в государ- ственные внебюд- жетные фонды				постав- щикам	в бюджет	в государ- ственные внебюд- жетные фонды	
<b>Всего в экономике</b>											
млрд. руб.	1560,1	754,0	314,0	311,2	1269,3	Торговля и общест- венное питание	114,4	108,2	2,3	1,9	72,2
в процентах	100	48,3	20,1	19,9	81,4	млрд. руб.	100	94,6	2,0	1,6	63,1
Промышленность						в процентах	100	94,6	2,0	1,6	63,1
млрд. руб.	767,2	347,1	177,5	147,0	622,6	Оптовая торговля продукцией произ- водственно-техни- ческого назначения	12,4	7,7	1,9	0,9	10,6
в процентах	100	45,2	23,1	19,2	81,2	млрд. руб.	100	62,4	15,5	7,6	85,5
Сельское хозяйство						Жилищно-комму- нальное хозяйство	156,2	94,1	21,0	29,7	135,9
млрд. руб.	162,8	53,6	24,8	72,5	142,6	млрд. руб.	100	60,2	13,5	19,0	87,0
в процентах	100	32,9	15,2	44,5	87,6	в процентах	100	60,2	13,5	19,0	87,0
Строительство											
млрд. руб.	124,5	50,9	32,4	25,3	97,9						
в процентах	100	40,9	26,0	20,4	78,7						
Транспорт											
млрд. руб.	172,4	70,1	46,4	27,3	145,0						
в процентах	100	40,7	26,9	15,8	84,1						
Связь											
млрд. руб.	3,9	2,3	0,3	0,2	3,1						
в процентах	100	59,6	7,9	5,2	78,8						



**21.49. ПРОСРОЧЕННАЯ ДЕБИТОРСКАЯ ЗАДОЛЖЕННОСТЬ ОРГАНИЗАЦИЙ ПО ОТРАСЛЯМ ЭКОНОМИКИ в 2001 г.**  
(на конец года)

	Просроченная дебиторская задолженность	в том числе покупателей из нее			Из общей просроченной задолженности - длительностью свыше 3 месяцев		Просроченная дебиторская задолженность	в том числе покупателей из нее			Из общей просроченной задолженности - длительностью свыше 3 месяцев
		всего	по полученным векселям	государственных заказчиков по оплате за поставленную продукцию				всего	по полученным векселям	государственных заказчиков по оплате за поставленную продукцию	
<b>Всего в экономике</b>	1007,3	837,2	6,4	29,8	815,2	Торговля и общественное питание	225,1	219,3	2,5	0,5	161,9
млрд. руб.	100	83,1	0,6	3,0	80,9	млрд. руб.	100	97,4	1,1	0,2	71,9
в процентах						в процентах					
Промышленность	433,8	337,4	2,2	19,6	349,6	Оптовая торговля продукцией производственно-технического назначения	11,4	8,4	0,02	0,1	10,2
млрд. руб.	100	77,8	0,5	4,5	80,6	млрд. руб.	100	73,7	0,2	0,9	89,5
в процентах						в процентах					
Сельское хозяйство	22,4	18,7	0,1	0,2	19,7	Жилищно-коммунальное хозяйство	90,7	77,6	0,2	0,9	79,4
млрд. руб.	100	83,5	0,4	0,9	87,9	млрд. руб.	100	85,6	0,2	1,0	87,5
в процентах						в процентах					
Строительство	76,8	62,3	1,0	3,1	61,0						
млрд. руб.	100	81,1	1,3	4,0	79,4						
в процентах											
Транспорт	102,9	83,3	0,2	0,8	94,3						
млрд. руб.	100	81,0	0,2	0,8	91,6						
в процентах											
Связь	6,2	5,3	0,01	0,4	4,8						
млрд. руб.	100	85,5	0,2	6,5	77,4						
в процентах											

**21.50. ПРЕВЫШЕНИЕ КРЕДИТОРСКОЙ ЗАДОЛЖЕННОСТИ НАД ДЕБИТОРСКОЙ ОРГАНИЗАЦИЙ ПО ОТРАСЛЯМ ЭКОНОМИКИ в 2001 г.<sup>1)</sup>**  
(на конец года; миллиардов рублей)

	Дебиторская задолженность	Кредиторская задолженность	Превышение кредиторской задолженности над дебиторской			Дебиторская задолженность	Кредиторская задолженность	Превышение кредиторской задолженности над дебиторской	
			всего	в процентах от дебиторской задолженности				всего	в процентах от дебиторской задолженности
<b>Всего в экономике</b>	3211,0	4230,7	1019,7	31,8	промышленность				
Промышленность	1255,4	1842,4	587,0	46,8	строительных материалов	25,2	51,2	26,0	103,5
в том числе:					легкая	13,1	31,8	18,7	142,6
электроэнергетика	229,9	259,1	29,2	12,7	пищевая	102,0	143,5	41,5	40,6
топливная	253,7	407,6	153,9	60,7	Сельское хозяйство	49,1	224,8	175,7	в 3,6 р.
нефтедобывающая	136,0	127,8	-8,2	-	Строительство	229,4	378,1	148,7	64,8
нефтеперерабатывающая	32,5	52,6	20,1	62,0	Транспорт	256,0	363,4	107,4	41,9
газовая	56,9	135,4	78,5	138,0	Связь	52,3	85,7	33,4	63,8
угольная	27,8	90,4	62,6	в 2,3 р.	Торговля и общественное питание	823,1	649,1	-174,0	-
черная металлургия	72,0	105,9	33,9	47,1	Оптовая торговля продукцией производственно-технического назначения	120,4	121,2	0,8	0,6
цветная металлургия	136,7	127,4	-9,3	-	Жилищно-коммунальное хозяйство	164,7	255,3	90,6	55,0
химическая и нефтехимическая	14,0	119,2	105,2	в 7,5 р.					
машиностроение и металлообработка	278,4	497,0	218,6	78,5					
лесная, деревообрабатывающая и целлюлозно-бумажная	28,6	54,9	26,3	92,0					

<sup>1)</sup> В этой и последующих таблицах раздела данные по отраслям промышленности приведены: по химической и нефтехимической – включая химико-фармацевтическую промышленность, по машиностроению и металлообработке – включая промышленность медицинской техники, по пищевой промышленности – без мукомольно-крупяной промышленности.

**21.51. ЗАДОЛЖЕННОСТИ ПОКУПАТЕЛЕЙ И ПОСТАВЩИКАМ ОРГАНИЗАЦИЙ ПО ОТРАСЛЯМ ЭКОНОМИКИ в 2001 г.**  
(на конец года; миллиардов рублей)

	Задолженность покупателей	в том числе просроченная		Задолженность поставщикам	в том числе просроченная	
		всего	в процентах от общей задолженности		всего	в процентах от общей задолженности
<b>Всего в экономике</b>	2045,1	837,2	40,9	2113,0	754,0	35,7
Промышленность	842,9	337,4	40,0	891,4	347,1	38,9
в том числе:						
электроэнергетика	176,1	120,7	68,6	126,8	82,4	65,0
топливная	162,8	52,0	32,0	173,9	49,8	28,7
нефтедобывающая	84,4	16,4	19,4	72,2	11,4	15,7
нефтеперерабатывающая	18,5	3,7	20,2	24,8	4,7	19,1
газовая	41,1	21,4	52,1	59,2	24,0	40,4
угольная	18,2	10,2	56,2	17,2	9,5	55,4
черная металлургия	43,2	17,1	39,5	55,1	23,7	43,0
цветная металлургия	73,8	28,4	38,4	79,4	33,5	42,2
химическая и нефтехимическая	47,5	16,2	34,1	75,1	26,8	35,7
машиностроение и металлообработка	191,9	60,6	31,6	204,6	77,7	38,0
лесная, деревообрабатывающая и целлюлозно-бумажная	19,1	6,0	31,3	24,2	8,6	35,6
промышленность строительных материалов	20,1	8,8	43,8	25,0	10,8	43,3
легкая	10,2	3,3	32,0	14,2	5,6	39,4
пищевая	72,6	12,8	17,7	91,9	20,3	22,1
Сельское хозяйство	37,8	18,7	49,4	87,1	53,6	61,5
Строительство	182,9	62,3	34,1	176,3	50,9	28,9
Транспорт	175,0	83,3	47,6	170,5	70,1	41,1
Связь	32,5	5,3	16,2	35,0	2,3	6,6
Торговля и общественное питание	425,7	219,3	51,5	378,9	108,2	28,6
Оптовая торговля продукцией производственно-технического назначения	81,5	8,4	10,3	70,1	7,7	11,1
Жилищно-коммунальное хозяйство	136,3	77,6	56,9	162,0	94,1	58,1



**21.52. РАСПРЕДЕЛЕНИЕ ОРГАНИЗАЦИЙ, ИМЕВШИХ ПРОСРОЧЕННУЮ ЗАДОЛЖЕННОСТЬ ПОКУПАТЕЛЕЙ, ПО ОТРАСЛЯМ ЭКОНОМИКИ в 2001 г.**  
(на конец года)

	Число организаций, имевших просроченную задолженность покупателей					Число организаций, имевших просроченную задолженность покупателей			
	всего	в процентах от общего числа организаций	в процентах от общего числа организаций по формам собственности			всего	в процентах от общего числа организаций	в процентах от общего числа организаций по формам собственности	
			государственная	частная				государственная	частная
<b>Всего в экономике</b>	<b>60912</b>	<b>54,2</b>	<b>49,4</b>	<b>59,7</b>					
Промышленность	14741	60,2	60,5	59,6	промышленность строительных материалов	1420	72,4	70,9	72,3
в том числе:					легкая	1524	52,6	59,3	58,8
электроэнергетика	878	79,7	79,8	75,4	пищевая	2565	51,7	56,9	49,6
топливная	425	71,4	83,1	71,7	Сельское хозяйство	20427	77,3	75,2	77,9
черная металлургия	201	67,0	50,0	64,6	Строительство	6800	64,5	59,0	66,8
цветная металлургия	285	52,3	48,8	51,0	Транспорт	3564	59,2	59,6	58,9
химическая и нефтехимическая	438	61,7	63,4	61,1	Связь	557	41,4	35,4	38,8
машиностроение и металлообработка	3999	64,6	69,6	60,7	Торговля и общественное питание	3212	18,6	18,9	12,6
лесная, деревообрабатывающая и целлюлозно-бумажная	1787	69,1	78,1	65,4	Оптовая торговля продукцией производственно-технического назначения	1038	46,2	46,4	44,6
					Жилищно-коммунальное хозяйство	6643	68,6	50,7	39,3

**21.53. КРЕДИТОРСКАЯ И ДЕБИТОРСКАЯ ЗАДОЛЖЕННОСТИ ОРГАНИЗАЦИЙ ПО РЕГИОНАМ РОССИЙСКОЙ ФЕДЕРАЦИИ в 2001 г.**  
(на конец года; миллионов рублей)

	Кредиторская задолженность			Дебиторская задолженность		
	всего	в том числе просроченная		всего	в том числе просроченная	
		всего	в процентах от общей задолженности		всего	в процентах от общей задолженности
<b>Российская Федерация<sup>1)</sup></b>	<b>4230689</b>	<b>1560121</b>	<b>36,9</b>	<b>3211030</b>	<b>1007341</b>	<b>31,4</b>
<b>Центральный федеральный округ</b>	<b>1443291</b>	<b>357361</b>	<b>24,8</b>	<b>1380774</b>	<b>357941</b>	<b>25,9</b>
Белгородская область	26673	11764	44,1	16510	5223	31,6
Брянская область	15106	8565	56,7	7454	3769	50,6
Владимирская область	20174	9720	48,2	10954	4281	39,1
Воронежская область	40105	21861	54,5	17513	6999	40,0
Ивановская область	13059	8708	66,7	6520	3950	60,6
Калужская область	13013	4013	30,8	8097	2505	30,9
Костромская область	14157	6819	48,2	6831	2680	39,2
Курская область	24091	14665	60,9	15449	8776	56,8
Липецкая область	18562	9054	48,8	13882	3555	25,6
Московская область	206524	83011	40,2	138554	58170	42,0
Орловская область	84986	5490	6,5	12755	2808	22,0
Рязанская область	23506	7675	32,6	13812	3944	28,6
Смоленская область	17346	9727	56,1	10209	5144	50,4
Тамбовская область	11851	7431	62,7	5759	2507	43,5
Тверская область	26144	15532	59,4	14848	6676	45,0
Тульская область	33679	15728	46,7	18462	7341	39,8
Ярославская область	37441	13764	36,8	17937	3837	21,4
г. Москва	816874	103834	12,7	1045228	225776	21,6
<b>Северо-Западный федеральный округ</b>	<b>329208</b>	<b>104710</b>	<b>31,8</b>	<b>235128</b>	<b>60393</b>	<b>25,7</b>
Республика Карелия	10523	4800	45,6	8054	2830	35,1
Республика Коми	48640	27047	55,6	29832	10474	35,1
Архангельская область	42683	16363	38,3	21085	8201	38,9
в том числе Ненецкий автономный округ	3053	713	23,4	2214	555	25,1
Вологодская область	17438	5895	33,8	20750	6471	31,2
Калининградская область	10059	2380	23,7	5964	1233	20,7
Ленинградская область	30827	10152	32,9	22639	4750	21,0
Мурманская область	31071	13682	44,0	24170	8476	35,1
Новгородская область	7276	2485	34,2	5836	1972	33,8
Псковская область	5067	1777	35,1	3160	955	30,2
г. Санкт-Петербург	125624	20129	16,0	93638	15031	16,1
<b>Южный федеральный округ<sup>1)</sup></b>	<b>256345</b>	<b>122882</b>	<b>47,9</b>	<b>142765</b>	<b>57206</b>	<b>40,1</b>
Республика Адыгея	3428	1567	45,7	1772	685	38,7
Республика Дагестан	4300	1845	42,9	3620	1759	48,6
Республика Ингушетия	862	745	86,4	787	650	82,5
Кабардино-Балкарская Республика	10816	6453	59,7	7155	4253	59,4
Республика Калмыкия	2797	2340	83,6	1870	1511	80,8
Карачаево-Черкесская Республика	3336	2309	69,2	1755	1147	65,4
Республика Северная Осетия - Алания	5548	3882	70,0	3893	2773	71,2
Чеченская Республика <sup>2)</sup>	1983	1533	77,3	1021	530	51,9
Краснодарский край	65010	26483	40,7	30385	8165	26,9
Ставропольский край	35906	21047	58,6	23198	12496	53,9
Астраханская область	15754	6905	43,8	9134	3158	34,6
Волгоградская область	39545	17591	44,5	25323	10159	40,1
Ростовская область	69043	31715	45,9	33873	10450	30,9



	Кредиторская задолженность			Дебиторская задолженность		
	всего	в том числе просроченная		всего	в том числе просроченная	
		всего	в процентах от общей задолженности		всего	в процентах от общей задолженности
<b>Приволжский федеральный округ</b>	<b>734117</b>	<b>332662</b>	<b>45,3</b>	<b>485296</b>	<b>165433</b>	<b>34,1</b>
Республика Башкортостан	108237	57371	53,0	71461	28684	40,1
Республика Марий Эл	17012	13476	79,2	6071	3693	60,8
Республика Мордовия	12617	6717	53,2	7614	2691	35,3
Республика Татарстан	100982	31911	31,6	86092	17766	20,6
Удмуртская Республика	35706	12332	34,5	27594	7397	26,8
Чувашская Республика	14577	6793	46,6	9241	3830	41,4
Кировская область	21127	12180	57,7	11241	5127	45,6
Нижегородская область	97174	35828	36,9	59098	16777	28,4
Оренбургская область	47588	18753	39,4	27113	9532	35,2
Пензенская область	18528	11244	60,7	8656	4379	50,6
Пермская область	70482	33589	47,7	54270	19629	36,2
в том числе Коми-Пермяцкий автономный округ	543	418	77,0	199	136	68,3
Самарская область	108071	44586	41,3	69261	20927	30,2
Саратовская область	47221	27356	57,9	29880	14999	50,2
Ульяновская область	34795	20526	59,0	17704	10002	56,5
<b>Уральский федеральный округ</b>	<b>723913</b>	<b>254142</b>	<b>35,1</b>	<b>493004</b>	<b>171150</b>	<b>34,7</b>
Курганская область	15393	10298	66,9	7829	4813	61,5
Свердловская область	149770	66820	44,6	92145	38588	41,9
Тюменская область	461618	131599	28,5	341481	108041	31,6
в том числе:						
Ханты-Мансийский автономный округ	242486	63957	26,4	212980	61484	28,9
Ямало-Ненецкий автономный округ	161617	56629	35,0	67972	34494	50,7
Челябинская область	97132	45425	46,8	51549	19708	38,2
<b>Сибирский федеральный округ</b>	<b>519989</b>	<b>255884</b>	<b>49,2</b>	<b>325469</b>	<b>125271</b>	<b>38,5</b>
Республика Алтай	481	232	48,3	364	134	36,7
Республика Бурятия	13388	7855	58,7	9726	4386	45,1
Республика Тыва	1576	1269	80,5	670	430	64,2
Республика Хакасия	8983	5399	60,1	5340	2295	43,0
Алтайский край	33479	20572	61,4	15233	8497	55,8
Красноярский край	113452	55171	48,6	91643	37120	40,5
в том числе:						
Таймырский (Долгано-Ненецкий) автономный округ	3000	2243	74,8	853	455	53,3
Эвенкийский автономный округ	737	596	81,0	397	352	88,8
Иркутская область	69833	35285	50,5	50499	19120	37,9
в том числе Усть-Ордынский Бурятский автономный округ	552	472	85,5	144	100	69,3
Кемеровская область	113665	73891	65,0	51978	24599	47,3
Новосибирская область	49176	20658	42,0	27806	9077	32,6
Омская область	47471	19550	41,2	42877	11232	26,2
Томская область	56176	9444	16,8	23932	5571	23,3
Читинская область	12309	6558	53,3	5401	2810	52,0
в том числе Агинский Бурятский автономный округ	135	82	60,4	57	25	44,0
<b>Дальневосточный федеральный округ</b>	<b>223826</b>	<b>132480</b>	<b>59,2</b>	<b>148594</b>	<b>69947</b>	<b>47,1</b>
Республика Саха (Якутия)	47390	24228	51,1	37363	16099	43,1
Приморский край	44286	26530	59,9	27700	15595	56,3
Хабаровский край	48126	24815	51,6	40246	11011	27,4
Амурская область	16122	10665	66,2	8391	4241	50,5
Камчатская область	27465	20521	74,7	12089	8002	66,2
в том числе Корякский автономный округ	2846	1981	69,6	2457	1195	48,6
Магаданская область	11629	7546	64,9	7442	4866	65,4
Сахалинская область	17417	8693	49,9	8466	4045	47,8
Еврейская автономная область	2004	977	48,8	611	353	57,8
Чукотский автономный округ	9387	8505	90,6	6286	5735	91,2

<sup>1)</sup> Данные без учета Чеченской Республики.

<sup>2)</sup> На конец ноября 2001 г.

**21.54. ЗАДОЛЖЕННОСТЬ ОРГАНИЗАЦИЙ СТРАН СНГ ОРГАНИЗАЦИЯМ РОССИИ в 2001 г.**

(на конец года; по прямым хозяйственным договорам; миллионов рублей)

	Всего	в том числе по отраслям						
		промышленность	сельское хозяйство	строительство	транспорт	связь	торговля и общественное питание	оптовая торговля продукцией производственно-технического назначения
Задолженность организаций стран СНГ	71319	3495	3	42	2892	142	63039	1381
из нее просроченная	61370	1329	3	25	2069	5	57834	10
Превышение задолженности организаций стран СНГ над задолженностью им организаций России	65290	1961	2	35	1028	96	62052	236



**21.55. СУММАРНАЯ ЗАДОЛЖЕННОСТЬ ПО ОБЯЗАТЕЛЬСТВАМ ОРГАНИЗАЦИЙ РОССИИ  
ОРГАНИЗАЦИЯМ СТРАН СНГ в 2001 г.**

(на конец года; по прямым хозяйственным договорам; миллионов рублей)

	Всего	в том числе по отраслям						
		промышленность	сельское хозяйство	строительство	транспорт	связь	торговля и общественное питание	оптовая торговля продукцией производственно-технического назначения
Суммарная задолженность по обязательствам из нее просроченная	6118	1551	1	7	1864	46	993	1145
Из суммарной задолженности:	1671	514	-	2	1025	8	32	0,3
задолженность за полученную продукцию в том числе просроченная	6029	1534	1	7	1864	46	987	1145
задолженность по кредитам банков и займам	1671	514	-	2	1025	8	32	0,3
	89	17	0,0	-	-	-	6	-

**21.56. ПЛАТЕЖНО-РАСЧЕТНЫЕ ОТНОШЕНИЯ ОРГАНИЗАЦИЙ РОССИИ  
С ОРГАНИЗАЦИЯМИ СТРАН СНГ в 2001 г.**

(на конец года; по прямым хозяйственным договорам; миллионов рублей)

	Задолженность организаций стран СНГ организациям России (покупателей) - всего	в том числе просроченная	Задолженность организаций России организациям стран СНГ (поставщикам) - всего	в том числе просроченная	Превышение задолженности покупателей над задолженностью поставщикам – всего	в том числе просроченная
<b>Всего</b>	<b>71319</b>	<b>61370</b>	<b>6029</b>	<b>1670</b>	<b>65290</b>	<b>59700</b>
в том числе с организациями:						
Азербайджана	364	146	80	18	284	128
Армении	383	195	100	38	283	157
Белоруссии	5564	3985	1074	516	4490	3469
Грузии	831	776	77	1	754	775
Казахстана	1364	220	963	383	401	-163
Киргизии	120	22	45	14	75	8
Молдавии	17352	13622	278	8	17074	13614
Таджикистана	144	125	19	1	125	124
Туркмении	170	79	25	12	145	67
Узбекистана	1008	166	774	19	234	147
Украины	44019	42034	2594	660	41425	41374

**МЕТОДОЛОГИЧЕСКИЕ ПОЯСНЕНИЯ**

**Статистика государственных финансов** ведет учет доходов и расходов сектора государственного управления.

Информационная база статистики государственных финансов сформирована на основе данных, разрабатываемых Минфином России и МЧС России.

**Бюджет** - форма образования и расходования фонда денежных средств, предназначенных для финансового обеспечения задач и функций государства и местного самоуправления.

Годовой бюджет составляется на один финансовый год, который соответствует календарному году и длится с 1 января по 31 декабря.

**Бюджетная система Российской Федерации** – основанная на экономическом отношении и государственном устройстве Российской Федерации, регулируемая нормами права совокупность федерального бюджета, бюджетов субъектов Российской Федерации, местных бюджетов и бюджетов государственных внебюджетных фондов.

**Консолидированный бюджет** - свод бюджетов всех уровней бюджетной системы Российской Федерации.

**Табл. 21.1-21.3, 21.6. Консолидированный бюджет Российской Федерации** составляют федеральный бюджет и консолидированные бюджеты субъектов Российской Федерации.

**Табл. 21.4, 21.5, 21.7, 21.8. Федеральный бюджет** - разрабатывается и утверждается в форме федеральных законов.

**Табл. 21.4, 21.5. Бюджет субъекта Российской Федерации** и свод бюджетов муниципальных образований, находящихся на его территории, составляют **консолидированный бюджет субъекта Российской Федерации**.

**Бюджет субъекта Российской Федерации** (региональный бюджет) - форма образования и расходования денежных средств, предназначенных для обеспечения задач и функций,

отнесенных к предметам ведения субъекта Российской Федерации.

**Бюджет муниципального образования** (местный бюджет) - форма образования и расходования денежных средств, предназначенных для обеспечения задач и функций, отнесенных к предметам ведения местного самоуправления.

**Табл. 21.1- 21.5, 21.7. Доходы бюджета** - денежные средства, поступающие в безвозмездном и безвозвратном порядке в соответствии с бюджетным, налоговым и таможенным законодательством Российской Федерации в распоряжение органов государственной власти Российской Федерации, органов государственной власти субъектов Российской Федерации и органов местного самоуправления.

Доходы бюджетов образуются за счет налоговых и неналоговых видов доходов, а также за счет безвозмездных перечислений от физических и юридических лиц, международных организаций и правительств иностранных государств, безвозмездных перечислений по взаимным расчетам; обособленно учитываются доходы целевых бюджетных фондов.

**Табл. 21.3, 21.5, 21.7. К налоговым доходам** относятся предусмотренные налоговым законодательством Российской Федерации федеральные, региональные и местные налоги и сборы, а также пени и штрафы.

**К неналоговым доходам** относятся доходы от использования имущества, находящегося в государственной или муниципальной собственности, после уплаты налогов и сборов, предусмотренных законодательством о налогах и сборах; от платных услуг, оказываемых бюджетными учреждениями, находящимися в ведении соответственно федеральных органов исполнительной власти, органов исполнительной власти субъектов Российской Федерации, органов местного самоуправления, после уплаты налогов и сборов, предусмотренных



ренных законодательством о налогах и сборах; средства, полученные в результате применения мер гражданско-правовой, административной и уголовной ответственности, в том числе штрафы, конфискации, компенсации, а также средства, полученные в возмещение вреда, причиненного Российской Федерации, субъектам Российской Федерации, муниципальным образованиям, и иные суммы принудительного изъятия; доходы в виде финансовой помощи, полученной от бюджетов других уровней бюджетной системы Российской Федерации, за исключением бюджетных ссуд и бюджетных кредитов, и иные неналоговые доходы.

**Налог** - обязательный, индивидуально безвозмездный платеж, взимаемый с организаций и физических лиц в форме отчуждения принадлежащих им на праве собственности, хозяйственного ведения или оперативного управления денежных средств в целях финансового обеспечения деятельности государства и(или) муниципальных образований.

**Табл. 21.1-21.7. Расходы бюджета** - денежные средства, направляемые на финансовое обеспечение задач и функций государства и местного самоуправления. Формирование расходов бюджетов всех уровней бюджетной системы Российской Федерации базируется на единых методологических основах, нормативах минимальной бюджетной обеспеченности, финансовых затрат на оказание государственных услуг, устанавливаемых Правительством Российской Федерации.

Расходы бюджетов в зависимости от их экономического содержания делятся на капитальные и текущие.

**Капитальные расходы бюджетов** - часть расходов бюджетов, обеспечивающая инновационную и инвестиционную деятельность, включающая статьи расходов, предназначенных для инвестиций в действующие или вновь создаваемые юридические лица в соответствии с утвержденной инвестиционной программой, средства, предоставляемые в качестве бюджетных кредитов на инвестиционные цели юридическим лицам, расходы на проведение капитального (восстановительного) ремонта и иные расходы, связанные с расширенным воспроизводством, расходы, при осуществлении которых создается или увеличивается имущество, находящееся в собственности соответственно Российской Федерации, субъектов Российской Федерации, муниципальных образований, другие расходы бюджета, включенные в капитальные расходы бюджета в соответствии с экономической классификацией расходов бюджетов Российской Федерации.

**Текущие расходы бюджетов** - часть расходов бюджетов, обеспечивающая текущее функционирование органов государственной власти, органов местного самоуправления, бюджетных учреждений, оказание государственной поддержки другим бюджетам и отдельным отраслям экономики в форме дотаций, субсидий и субвенций на текущее финансирование, а также другие расходы бюджетов, не включенные в капитальные расходы в соответствии с бюджетной классификацией Российской Федерации.

**Табл. 21.2, 21.3. Дефицит бюджета** - превышение расходов бюджета над его доходами.

**Табл. 21.1-21.3, 21.7. Профицит бюджета** - превышение доходов бюджета над его расходами.

Величина превышения доходов над расходами (профицит) имеет положительный знак, а величина дефицита – отрицательный знак. Профицит или дефицит покрываются за счет финансирования такой же величины, но с противоположным знаком.

Источники финансирования дефицита федерального бюджета подразделяются на внутренние и внешние.

**Табл. 21.8. Внутренние источники** - кредиты, полученные Российской Федерацией от кредитных организаций в валюте Российской Федерации; государственные займы, осуществляемые путем выпуска ценных бумаг от имени Российской Федерации; бюджетные кредиты (бюджетные ссуды), полученные от бюджетов других уровней бюджетной системы

Российской Федерации; платежи в счет погашения основной суммы долга по полученным и использованным кредитам, по государственным ценным бумагам; поступления от продажи имущества, находящегося в государственной собственности Российской Федерации; сумма превышения доходов над расходами по государственным запасам и резервам; изменение остатков средств на счетах по учету средств федерального бюджета в валюте Российской Федерации.

**Внешние источники** - государственные займы, осуществляемые в иностранной валюте путем выпуска ценных бумаг от имени Российской Федерации; кредиты правительств иностранных государств, банков и фирм, международных финансовых организаций, предоставленные в иностранной валюте, привлеченные Российской Федерацией, изменение остатков средств бюджета на счетах в банках в иностранной валюте, а также курсовая разница.

**Табл. 21.3, 21.5, 21.7. Целевой бюджетный фонд** - фонд денежных средств, образуемый в соответствии с законодательством Российской Федерации в составе бюджета за счет доходов целевого назначения или в порядке целевых отчислений от конкретных видов доходов или иных поступлений и используемый по отдельной смете. Средства целевого бюджетного фонда не могут быть использованы на цели, не соответствующие назначению целевого бюджетного фонда.

**Табл. 21.9, 21.10. Задолженность по налоговым платежам** - недоимка и отсроченные (рассроченные) налоги и сборы, и приостановленные к взысканию платежи.

**Недоимка** - сумма налога или сбора, не уплаченная в установленный законодательством о налогах и сборах срок.

**Табл. 21.11. Единый социальный налог (взнос)** – налог, зачисляемый в государственные внебюджетные фонды – Пенсионный фонд Российской Федерации, Фонд социального страхования Российской Федерации и фонды обязательного медицинского страхования Российской Федерации – и предназначенный для мобилизации средств для реализации прав граждан на государственное и социальное обеспечение и медицинскую помощь. Введен с 1 января 2001 г. в соответствии с Налоговым кодексом Российской Федерации.

**Табл. 21.12. Государственный внебюджетный фонд** - фонд денежных средств, образуемый вне федерального бюджета и бюджетов субъектов Российской Федерации и предназначенный для реализации конституционных прав граждан на пенсионное обеспечение, социальное страхование, социальное обеспечение в случае безработицы, охрану здоровья и медицинскую помощь. Расходы и доходы государственного внебюджетного фонда формируются в порядке, установленном федеральным законом, либо в ином порядке, предусмотренном Бюджетным кодексом Российской Федерации.

**Статистика денежно-кредитной системы** разрабатывается на основании данных Банка России, ММВБ, а также данных федеральных государственных статистических наблюдений.

**Табл. 21.15. Денежная масса M2** (национальное определение) включает:

наличные деньги в обращении вне банков (МО); безналичные средства, представляющие собой остатки средств нефинансовых предприятий, организаций, индивидуальных предпринимателей, населения на расчетных, текущих, депозитных и иных счетах до востребования (в том числе на счетах для расчетов с использованием банковских карт) и срочных счетах, открытых в кредитных организациях в валюте Российской Федерации.

**Табл. 21.16, 21.17. Кредиты, предоставленные предприятиям, организациям, банкам и физическим лицам** в рублях и иностранной валюте - задолженность клиентов (включая просроченную) перед кредитными организациями по всем предоставленным им кредитам. В общую величину задолженности по кредитам, кроме соответствующих сумм кредитов физическим лицам, предприятиям и организациям, банкам,



включаются также кредиты иностранным государствам, юридическим лицам - нерезидентам.

**Табл. 21.23, 21.24. Депозиты и вклады в рублях и иностранной валюте** – денежные средства (в валюте Российской Федерации или иностранной валюте, в наличной или безналичной форме), переданные в банк их собственниками для хранения на определенных условиях.

**Табл. 21.18, 21.19. Задолженность по кредитам в рублях и иностранной валюте, предоставленным кредитными организациями юридическим и физическим лицам** – характеризует кредитные вложения, предоставленные действующими кредитными организациями, зарегистрированными на территории Российской Федерации, в валюте Российской Федерации и иностранной валюте предприятиям и организациям различных регионов Российской Федерации. Кредиты, предоставленные юридическим и физическим лицам-нерезидентам, в показатель не включаются. Кредиты, предоставленные физическим лицам-предпринимателям без образования юридического лица, включены в графу «физическим лицам».

**Табл. 21.25. Государственные краткосрочные облигации (ГКО)** – государственные бескупонные бумаги, представляющие собой долговые обязательства государства и предоставляющие право владельцам на выплату в установленный срок номинальной суммы облигации. ГКО относятся к группе дисконтных ценных бумаг, доходом является разница в ценах покупки (ниже номинала) и погашения (по номиналу).

**Облигации федерального займа (ОФЗ)** – долговые обязательства Российской Федерации в форме государственных ценных бумаг, дающие владельцу облигации право на получение по облигации суммы основного долга (номинальной стоимости), выплачиваемой при погашении выпуска, а также на получение дохода в виде купонных выплат в соответствии с условиями выпуска.

**Объем эмиссии** – максимальный объем выпуска, который могут приобрести участники аукциона.

**Объем размещения и доразмещения ГКО-ОФЗ по номиналу** – номинальный объем ГКО-ОФЗ, размещенный по поручению Минфина России на аукционах и вторичных торгах.

**Табл. 21.26. Внутренний государственный долг по ГКО и ОФЗ** – сумма задолженности по выпущенным и непогашенным государственным бумагам, размещенным на территории Российской Федерации, включая затраты на погашение и выплату купонного дохода.

**Табл. 21.27-21.30. Страховые взносы** – поступившая от страхователя плата за страхование, которую он обязан внести страховщику (страховой организации) в соответствии с договором страхования или законом.

Страховые взносы по страхованию населения по договорам, заключенным за счет средств граждан и юридических лиц, включают страховые взносы по договорам добровольного страхования жизни, личного страхования (кроме страхования жизни), страхования имущества граждан, вкладов граждан, страхования ответственности за счет средств граждан, всех видов обязательного страхования.

Страховые взносы по страхованию населения по договорам, заключенным за счет средств граждан, включают страховые взносы по договорам добровольного страхования за счет средств граждан: страхования жизни, личного страхования (кроме страхования жизни), имущественного, страхования ответственности; обязательного страхования: имущества в хозяйствах граждан, пассажиров.

**Страховые выплаты** – денежная сумма, которая выплачена страховщиком страхователю, застрахованному лицу, выгодоприобретателю или иным третьим лицам (страховые выплаты по страхованию населения и страховые выплаты по договорам, заключенным за счет средств граждан, рассчитываются так же, как аналогичные данные по страховым взносам).

**Страховая сумма** – определенная договором страхования или установленная законом денежная сумма, исходя из которой рассчитываются размеры страхового взноса и страховой выплаты.

**Статистика финансов организаций** содержит показатели, отражающие результаты финансовой деятельности, платежеспособность, имущественное положение и состояние расчетов в организациях. Сбор данных осуществляется на основе форм государственной статистической и бухгалтерской отчетности.

**Табл. 21.31-21.34. Сальдированный финансовый результат (прибыль минус убыток)** – конечный финансовый результат, выявленный на основании бухгалтерского учета всех хозяйственных операций организаций. Представляет сумму прибыли (убытка) от продажи товаров, продукции (работ, услуг), основных средств, иного имущества организаций и доходов от внереализационных операций, уменьшенных на сумму расходов по этим операциям. Внереализационные доходы и расходы – штрафы, пени, неустойки за нарушение условий договоров; прибыль (убыток) прошлых лет, выявленная в отчетном году, курсовые разницы и др. Данные по сальдированному финансовому результату деятельности организаций приводятся без субъектов малого предпринимательства, в фактически действовавших ценах, структуре и методологии соответствующих лет.

**Табл. 21.36. Рентабельность организаций** характеризует эффективность их деятельности.

**Рентабельность продукции** рассчитывается как соотношение между величиной сальдированного финансового результата (прибыль минус убыток) от продажи товаров, продукции (работ, услуг) и себестоимостью проданных товаров, продукции (работ, услуг). В том случае, если получен убыток от продажи продукции (работ, услуг), имеет место убыточность.

**Рентабельность активов** - соотношение сальдированного финансового результата (прибыль минус убыток) и стоимости активов организаций. В том случае, если получен отрицательный сальдированный финансовый результат, имеет место убыточность.

**Табл. 21.37, 21.38. Оборотные активы организаций** – это авансируемая в денежной форме стоимость, принимающая в процессе кругооборота средств форму оборотных фондов и фондов обращения, необходимая для поддержания непрерывности кругооборота и возвращающаяся в исходную форму после его завершения. В оборотные производственные фонды входят как предметы труда (сырье, основные материалы, топливо, вспомогательные материалы, тара, запасные части), так и средства труда (инвентарь и хозяйственные принадлежности). Кроме того, в оборотные фонды включаются незавершенное производство, полуфабрикаты собственного изготовления и расходы будущих периодов. В фонды обращения входят готовая продукция и товары отгруженные, средства в расчетах и денежные средства на счетах.

**Финансовая устойчивость организаций** характеризуется состоянием финансовых ресурсов, обеспечивающих бесперебойный расширенный процесс производства и продажи продукции на основе реального роста прибыли.

**Табл. 21.39, 21.40. Поступление денежных средств** включает всю сумму денежных средств, поступивших от продажи товаров, продукции, работ, услуг; основных средств и иных активов, а также полученных безвозмездно; сумму авансов, полученных от покупателей (заказчиков); бюджетные ассигнования; кредиты и займы.

**Направлено денежных средств** – сумма денежных средств, направленных на оплату приобретенных товаров, работ, услуг; оплату труда; отчисления на социальные нужды; выдачу авансов; оплату долевого участия в строительстве; приобретение машин, оборудования и транспортных средств;



выплаты дивидендов, процентов; на расчеты с бюджетом и прочие выплаты, перечисления.

**Табл. 21.41-21.42.** Основными показателями финансовой устойчивости организаций являются следующие коэффициенты: **коэффициент автономии**, характеризующий долю собственных средств в общей величине источников средств организаций и определяющий степень независимости от кредиторов; **коэффициент обеспеченности собственными оборотными средствами**, который рассчитывается как отношение собственных оборотных средств к фактической стоимости всех оборотных средств, находящихся в наличии у организаций.

**Платежеспособность** характеризует возможности организаций своевременно расплачиваться по своим обязательствам.

Одним из показателей платежеспособности организаций является **коэффициент текущей ликвидности**, рассчитываемый как отношение фактической стоимости находящихся в наличии у организаций оборотных средств к наиболее срочным обязательствам организации в виде краткосрочных кредитов и займов, кредиторской задолженности.

**Табл. 21.44, 21.46, 21.49, 21.50-21.56.** **Дебиторская задолженность** – задолженность по расчетам с покупателями и заказчиками за товары, работы и услуги, в том числе задолженность, обеспеченная векселями полученными; задолженность по расчетам с дочерними и зависимыми обществами; суммы уплаченных другим организациям авансов по предстоящим расчетам в соответствии с заключенными договорами; задолженность по расчетам с прочими дебиторами, включающая в себя задолженность финансовых и налоговых органов (в том числе по переплате по налогам, сборам и прочим платежам в бюджет); задолженность работников организации по предоставленным им ссудам и займам за счет средств этой организации или кредита (ссуды на индивидуальное и кооперативное жилищное строительство, приобретение и благоустройство садовых участков, беспроцентные ссуды молодым семьям на улучшение жилищных условий или обустройство домашним хозяйством и др.); задолженность подотчетных лиц, поставщиков по недостачам товарно-материальных ценностей, обнаруженным при приемке; задолженность по государственным заказам за поставленные товары, работы и услуги, а также штрафы, пени и неустойки, признанные должником или по которым получены решения суда (арбитражного суда) или другого органа, имеющего в соответствии с законо-

дательством Российской Федерации право на принятие решения об их взыскании, и отнесенные на финансовые результаты организации.

**Табл. 21.44-21.46, 21.48, 21.50-21.51, 21.53, 21.55, 21.56.** **Кредиторская задолженность** – задолженность по расчетам с поставщиками и подрядчиками за поступившие материальные ценности, выполненные работы и оказанные услуги, в том числе задолженность, обеспеченная векселями выданными; задолженность по расчетам с дочерними и зависимыми обществами по всем видам операций, с рабочими и служащими по оплате труда, представляющая собой начисленные, но не выплаченные суммы оплаты труда; задолженность по отчислениям на государственное социальное страхование, пенсионное обеспечение и медицинское страхование работников организации, федеральным программам; задолженность по всем видам платежей в бюджет и отраслевые и межотраслевые внебюджетные фонды; задолженность организации по платежам по обязательному и добровольному страхованию имущества и работников организации и другим видам страхования, в которых организация является страхователем; авансы полученные, включающие сумму полученных авансов от сторонних организаций по предстоящим расчетам по заключенным договорам, а также штрафы, пени и неустойки, признанные организацией или по которым получены решения суда (арбитражного суда) или другого органа, имеющего в соответствии с законодательством Российской Федерации право на принятие решения об их взыскании, и отнесенные на финансовые результаты организации, непогашенные суммы заемных средств, подлежащие погашению в соответствии с договорами.

**Просроченная задолженность** – задолженность, не погашенная в сроки, установленные договором.

**Табл. 21.44, 21.45, 21.47, 21.55.** **Суммарная задолженность по обязательствам** организаций включает кредиторскую задолженность, задолженность по кредитам банков и займам.

Показатели, характеризующие финансовую деятельность организаций, приводятся в основном за 1993–2001 гг. в связи с изменением методологии их исчисления.

Более подробно информация о состоянии бюджетной, финансовой и денежно-кредитной системы России представлена в сборнике Госкомстата России «Финансы России. 2002».



## **22. ИНВЕСТИЦИИ**



<b>Инвестиции в нефинансовые активы</b>		
22.1. Структура инвестиций в нефинансовые активы .....	577	
22.2. Инвестиции в основной капитал в отрасли, производящие товары и оказывающие рыночные и нерыночные услуги .....	577	
22.3. Индексы физического объема инвестиций в основной капитал .....	577	
22.4. Инвестиции в основной капитал в отрасли экономики .....	578	
22.5. Структура инвестиций в основной капитал по формам собственности .....	579	
22.6. Структура инвестиций в основной капитал по источникам финансирования .....	579	
22.7. Структура инвестиций в основной капитал по видам .....	579	
22.8. Технологическая структура инвестиций в основной капитал .....	579	
22.9. Инвестиции в основной капитал по регионам Российской Федерации .....	579	
22.10. Индексы физического объема инвестиций в основной капитал по регионам Российской Федерации .....	581	
22.11. Инвестиции в основной капитал организаций с участием иностранного капитала по отраслям экономики .....	582	
		22.12. Инвестиции в основной капитал организаций с участием иностранного капитала по регионам Российской Федерации .....
		583
		<b>Финансовые вложения</b>
		22.13. Финансовые вложения организаций по основным отраслям экономики .....
		584
		<b>Иностранные инвестиции</b>
		22.14. Объем инвестиций, поступивших от иностранных инвесторов, по видам .....
		585
		22.15. Объем инвестиций, поступивших от иностранных инвесторов, по отраслям экономики .....
		585
		22.16. Объем инвестиций, поступивших от иностранных инвесторов, по регионам Российской Федерации .....
		585
		22.17. Объем инвестиций, поступивших от иностранных инвесторов в экономику Российской Федерации, по странам .....
		587
		22.18. Объем инвестиций России в экономику стран СНГ в 2001 г. ....
		587
		22.19. Объем инвестиций стран СНГ в экономику России в 2001 г. ....
		587
		Методологические пояснения .....
		587



Раздел содержит данные об инвестициях в нефинансовые активы, информацию о финансовых инвестициях организаций, иностранных инвестициях по сектору нефинансовых организаций, учет которых был начат Госкомстатом России с 1995 г. в соответствии с методологией Международного валютного фонда.

## ИНВЕСТИЦИИ В НЕФИНАНСОВЫЕ АКТИВЫ

### 22.1. СТРУКТУРА ИНВЕСТИЦИЙ В НЕФИНАНСОВЫЕ АКТИВЫ<sup>1)</sup> (в процентах к итогу)

Годы	Инвестиции в нефинансовые активы <sup>2)</sup> - всего	в том числе		
		инвестиции в основной капитал	инвестиции в нематериальные активы	инвестиции в другие нефинансовые активы
1998	100	98,5	1,0	0,5
1999	100	98,6	1,2	0,2
2000	100	98,4	1,5	0,1
2001	100	99,2	0,6	0,2

<sup>1)</sup> Без субъектов малого предпринимательства.

<sup>2)</sup> Без инвестиций в прирост запасов материальных оборотных средств.

### 22.2. ИНВЕСТИЦИИ В ОСНОВНОЙ КАПИТАЛ В ОТРАСЛИ, ПРОИЗВОДЯЩИЕ ТОВАРЫ И ОКАЗЫВАЮЩИЕ РЫНОЧНЫЕ И НЕРЫНОЧНЫЕ УСЛУГИ

(в фактически действовавших ценах; миллионы рублей; до 1998 г. – млрд. руб.)

Годы	Инвестиции в основной капитал – всего	в том числе в отрасли		Инвестиции в отрасли, в процентах от общего объема инвестиций	
		производящие товары	оказывающие рыночные и нерыночные услуги	производящие товары	оказывающие рыночные и нерыночные услуги
1918-1928	5,5	1,2	4,3	21,8	78,2
1929-1932	11,9	6,5	5,4	54,6	45,4
1933-1937	27,2	13,1	14,1	48,2	51,8
1938 - I полугодие 1941	28,0	12,8	15,2	45,7	54,3
II полугодие 1941 - 1945	29,3	16,0	13,3	54,6	45,4
1946-1950	57,9	30,4	27,5	52,5	47,5
1951-1955	115,2	66,3	48,9	57,6	42,4
1956-1960	211,2	108,3	102,9	51,3	48,7
в том числе 1960	51,2	25,5	25,7	49,8	50,2
1961-1965	290,8	152,2	138,6	52,3	47,7
в том числе 1965	65,8	35,3	30,5	53,6	46,4
1966-1970	407,1	218,4	188,7	53,6	46,4
в том числе 1970	94,9	51,8	43,1	54,6	45,4
1971-1975	587,9	335,7	252,2	57,1	42,9
в том числе 1975	136,4	78,7	57,7	57,7	42,3
1976-1980	769,9	443,5	326,4	57,6	42,4
в том числе 1980	163,1	93,5	69,6	57,3	42,7
1981-1985	906,7	508,4	398,3	56,1	43,9
в том числе 1985	192,0	107,4	84,6	55,9	44,1
1986-1990	1168,9	690,3	478,6	59,1	40,9
в том числе 1990	249,1	141,0	108,1	56,6	43,4
1991	210,5	120,1	90,4	57,1	42,9
1992	2670	1468,0	1202,2	55,0	45,0
1993	27125	12865	14260	47,4	52,6
1994	108810	44369	64441	40,8	59,2
1995	266974	110598	156376	41,4	58,6
1996	375958	158195	217763	42,1	57,9
1997	408797	177096	231701	43,3	56,7
1998	407086	165092	241994	40,6	59,4
1999	670439	297278	373161	44,3	55,7
2000	1165234	527544	637690	45,3	54,7
2001	1599469	775742	823727	48,5	51,5

### 22.3. ИНДЕКСЫ ФИЗИЧЕСКОГО ОБЪЕМА ИНВЕСТИЦИЙ В ОСНОВНОЙ КАПИТАЛ

(в сопоставимых ценах; в процентах к предыдущему году)

	1970	1975	1980	1985	1990	1995	1996	1997	1998	1999	2000	2001
<b>Инвестиции в основной капитал</b>	<b>112</b>	<b>110</b>	<b>103</b>	<b>103</b>	<b>100,1</b>	<b>90</b>	<b>82</b>	<b>95</b>	<b>88</b>	<b>105</b>	<b>117</b>	<b>109</b>
из них в отрасли:												
производящие товары	112	110	103	106	95	83	82	97	82	109	117	106
оказывающие рыночные и нерыночные услуги	113	110	102	100,7	107	93	84	93	92	103	118	111



## 22.4. ИНВЕСТИЦИИ В ОСНОВНОЙ КАПИТАЛ В ОТРАСЛИ ЭКОНОМИКИ

	1970	1975	1980	1985	1990	1995	1996	1997	1998	1999	2000	2001 <sup>1)</sup>
<b>Миллионов рублей (до 1998 г. – млрд. руб.; в фактически действовавших ценах)</b>												
<b>Инвестиции в основной капитал - всего</b>	<b>94,9</b>	<b>136,4</b>	<b>163,1</b>	<b>192,0</b>	<b>249,1</b>	<b>266974</b>	<b>375958</b>	<b>408797</b>	<b>407086</b>	<b>670439</b>	<b>1165234</b>	<b>1375135</b>
в том числе в отрасли:												
промышленность	34,0	49,3	58,1	71,0	89,3	91928	130728	148906	135519	250356	448215	585135
из нее:												
электроэнергетика	3,5	4,7	5,5	7,5	6,0	13962	22678	28360	24858	29916	43278	56718
топливная	5,7	9,0	14,1	22,0	28,9	38508	55963	62979	49286	93649	215218	304550
нефтедобывающая	} 4,5	} 5,2	} 9,9	} 16,0	} 18,8	} 3771	} 4584	} 3668	} 4458	} 5605	} 20418	} 29141
нефтеперерабатывающая												
газовая												
угольная	1,3	1,5	2,0	2,0	2,8	4417	6239	6574	5027	6482	9070	12228
черная металлургия	...	...	...	3,1	3,5	5419	6853	6800	7721	13466	23396	31434
цветная металлургия	...	...	...	...	3,7	5012	5841	7596	6707	16318	32121	43816
химическая и нефтехимическая	2,6	4,5	4,3	3,8	4,1	4318	6244	6879	6611	10540	18521	24565
машиностроение и металлообработка	8,4	13,0	13,8	16,0	20,6	8213	12781	12504	13200	24254	34309	40612
лесная, деревообрабатывающая и целлюлозно-бумажная	2,2	2,8	2,9	3,0	4,2	3296	3617	3665	3901	11085	17833	16180
промышленность строительных материалов	1,9	2,3	2,3	2,3	3,5	2758	3023	3027	2173	4157	7689	8929
легкая	1,3	1,6	1,7	1,8	3,0	808	1000	1004	998	2142	2247	2387
пищевая	2,4	3,0	3,6	3,6	7,2	7316	10036	12744	16528	39308	42161	43808
сельское хозяйство	13,9	23,1	27,7	28,9	39,5	9284	10797	10277	12178	19675	31442	37341
лесное хозяйство	0,2	0,2	0,3	0,3	0,9	161	243	260	276	877	1179	982
строительство	3,7	5,9	7,5	7,2	11,3	6727	15158	17086	16596	25816	45222	41561
транспорт	8,8	15,4	20,9	24,8	27,1	35367	50703	62317	57460	124198	245736	317690
связь	0,8	1,1	1,3	1,5	2,4	3663	6740	11374	14260	21521	30625	41324
торговля и общественное питание, оптовая торговля продукцией производственно-технического назначения	2,0	2,6	3,5	4,6	4,7	5355	8097	9015	10187	16129	32673	26808
заготовки	0,5	0,6	0,5	0,4	0,6	164	158	146	131	441	494	446
информационно-вычислительное обслуживание	-	-	-	-	0,4	195	193	379	224	816	1497	1257
жилищно-коммунальное хозяйство	...	...	...	...	...	78634	100064	96855	100624	139063	209894	182786
жилищное хозяйство	17,5	21,5	23,8	30,8	41,3	60862	76491	68139	65642	94282	135312	98991
коммунальное хозяйство	...	...	...	...	...	17772	23573	28716	34982	44781	74582	83732
здравоохранение, физическая культура и социальное обеспечение	...	...	...	...	...	7655	8827	11271	10965	17652	34244	38235
образование	...	...	...	...	...	4970	5738	6403	7403	10655	16019	22139
культура и искусство	...	...	...	...	...	2367	3249	3384	3330	7417	7441	10190
наука и научное обслуживание	...	...	...	...	...	1142	1368	2067	1949	3653	6138	7532
финансы, кредит, страхование, пенсионное обеспечение	...	...	...	...	...	...	...	...	14173	11147	9406	9566
управление	...	...	...	...	...	...	...	...	16130	12334	16869	20144
<b>В процентах к итогу</b>												
<b>Инвестиции в основной капитал - всего</b>	<b>100</b>	<b>100</b>	<b>100</b>	<b>100</b>	<b>100</b>	<b>100</b>	<b>100</b>	<b>100</b>	<b>100</b>	<b>100</b>	<b>100</b>	<b>100</b>
в том числе в отрасли:												
промышленность	35,8	36,1	35,6	37,0	35,9	34,4	34,8	36,4	33,3	37,3	38,5	42,6
из нее:												
электроэнергетика	3,7	3,4	3,3	3,9	2,4	5,2	6,0	6,9	6,1	4,5	3,7	4,1
топливная	6,0	6,6	8,6	11,5	11,6	14,4	14,9	15,4	12,1	14,0	18,5	22,1
нефтедобывающая	} 4,5	} 3,8	} 6,0	} 8,3	} 7,6	} 8,4	} 8,0	} 8,5	} 7,3	} 8,8	} 11,6	} 14,4
нефтеперерабатывающая												
газовая												
угольная	1,4	1,1	1,2	1,0	1,1	1,7	1,7	1,6	1,2	1,0	0,8	0,9
черная металлургия	...	...	...	1,6	1,4	2,0	1,8	1,7	1,9	2,0	2,0	2,3
цветная металлургия	...	...	...	...	1,5	1,9	1,6	1,9	1,7	2,4	2,8	3,2
химическая и нефтехимическая	2,7	3,3	2,6	2,0	1,7	1,6	1,7	1,7	1,6	1,6	1,6	1,8
машиностроение и металлообработка	8,9	9,5	8,4	8,3	8,3	3,1	3,4	3,1	3,2	3,6	2,9	3,0
лесная, деревообрабатывающая и целлюлозно-бумажная	2,3	2,1	1,8	1,6	1,7	1,3	1,0	0,9	1,0	1,6	1,5	1,2
промышленность строительных материалов	2,0	1,7	1,4	1,2	1,4	1,0	0,8	0,7	0,5	0,6	0,7	0,7
легкая	1,4	1,2	1,0	0,9	1,2	0,3	0,3	0,2	0,3	0,3	0,2	0,2
пищевая	2,5	2,2	2,2	1,9	2,9	2,7	2,7	3,1	4,1	5,9	3,6	3,2
сельское хозяйство	14,6	16,9	17,0	15,1	15,9	3,5	2,9	2,5	3,0	2,9	2,7	2,7
лесное хозяйство	0,2	0,1	0,2	0,2	0,4	0,1	0,1	0,1	0,1	0,1	0,1	0,1
строительство	3,9	4,3	4,6	3,7	4,5	2,5	4,0	4,2	4,1	3,9	3,9	3,0
транспорт	9,3	11,3	12,8	12,9	10,9	13,2	13,5	15,2	14,1	18,5	21,1	23,1
связь	0,8	0,8	0,8	0,8	0,9	1,4	1,8	2,8	3,5	3,2	2,6	3,0
торговля и общественное питание, оптовая торговля продукцией производственно-технического назначения	2,2	1,9	2,1	2,4	1,9	2,0	2,2	2,2	2,5	2,4	2,8	1,9
заготовки	0,5	0,4	0,3	0,2	0,2	0,1	0,04	0,04	0,03	0,1	0,04	0,03
информационно-вычислительное обслуживание	-	-	-	-	-	0,1	0,1	0,1	0,1	0,1	0,1	0,1
жилищно-коммунальное хозяйство	...	...	...	...	...	29,5	26,6	23,7	24,7	20,7	18,0	13,3
жилищное хозяйство	18,4	15,8	14,6	16,0	16,6	22,8	20,3	16,7	16,1	14,0	11,6	7,2
коммунальное хозяйство	...	...	...	...	...	6,7	6,3	7,0	8,6	6,7	6,4	6,1
здравоохранение, физическая культура и социальное обеспечение	...	...	...	...	...	2,9	2,3	2,8	2,7	2,6	2,9	2,8
образование	...	...	...	...	...	1,9	1,5	1,6	1,8	1,6	1,4	1,6
культура и искусство	...	...	...	...	...	0,9	0,9	0,8	0,8	1,1	0,6	0,7
наука и научное обслуживание	...	...	...	...	...	0,4	0,4	0,5	0,5	0,5	0,5	0,5
финансы, кредит, страхование, пенсионное обеспечение	...	...	...	...	...	...	...	...	3,5	1,7	0,8	0,7
управление	...	...	...	...	...	...	...	...	4,0	1,8	1,4	1,5

1) Без субъектов малого предпринимательства.



## 22.5. СТРУКТУРА ИНВЕСТИЦИЙ В ОСНОВНОЙ КАПИТАЛ ПО ФОРМАМ СОБСТВЕННОСТИ

(в процентах к итогу)

	1993	1995	1996	1997	1998	1999	2000	2001
<b>Инвестиции в основной капитал – всего</b>	<b>100</b>	<b>100</b>	<b>100</b>	<b>100</b>	<b>100</b>	<b>100</b>	<b>100</b>	<b>100</b>
в том числе по формам собственности:								
российская	97,5	97,3	97,0	95,7	93,1	88,7	86,3	86,1
из нее:								
государственная	50,8	31,3	27,1	24,5	22,8	22,8	23,9	22,1
муниципальная	12,4	6,3	5,3	5,4	5,2	4,7	4,5	4,5
частная	12,1	13,4	16,0	22,7	30,1	24,4	29,9	37,7
потребительской кооперации	-	-	-	-	-	-	0,1	0,1
общественных и религиозных организаций (объединений)	0,1	0,1	0,1	0,1	0,1	0,1	0,1	0,1
смешанная российская	22,1	46,2	48,5	43,0	34,9	36,7	27,8	21,6
иностранная	-	-	-	1,2	2,5	3,5	1,5	2,0
совместная российская и иностранная	2,5	2,7	3,0	3,1	4,4	7,8	12,2	11,9

22.6. СТРУКТУРА ИНВЕСТИЦИЙ В ОСНОВНОЙ КАПИТАЛ ПО ИСТОЧНИКАМ ФИНАНСИРОВАНИЯ<sup>1)</sup>

(в процентах к итогу)

	1995	1996	1997	1998	1999	2000	2001		1995	1996	1997	1998	1999	2000	2001
<b>Инвестиции в основной капитал – всего</b>	<b>100</b>	<b>100</b>	<b>100</b>	<b>100</b>	<b>100</b>	<b>100</b>	<b>100</b>	привлеченные средства	51,0	47,7	39,2	46,8	47,6	52,3	49,7
в том числе по источникам финансирования:								из них бюджетные средства (средства консолидированного бюджета)	21,8	20,1	20,7	19,1	17,0	22,0	19,8
собственные средства	49,0	52,3	60,8	53,2	52,4	47,7	50,3	в том числе:							
из них:								федерального бюджета	10,1	9,9	10,2	6,5	6,4	6,0	5,8
прибыль	20,9	15,0	13,2	13,2	15,9	23,4	26,6	бюджетов субъектов Российской Федерации и местных бюджетов	11,7	10,2	10,5	12,6	10,6	16,0	14,0
амортизация	22,6	27,6	26,5	...	...	18,1	19,3								

<sup>1)</sup> С 1998 г. - без субъектов малого предпринимательства.

## 22.7. СТРУКТУРА ИНВЕСТИЦИЙ В ОСНОВНОЙ КАПИТАЛ ПО ВИДАМ

(в процентах к итогу)

	1998	1999	2000	2001
<b>Инвестиции в основной капитал – всего</b>	<b>100</b>	<b>100</b>	<b>100</b>	<b>100</b>
в том числе в:				
жилища	16,3	14,3	11,3	9,8
здания (кроме жилых) и сооружения	45,1	41,4	43,1	43,6
машины, оборудование, транспортные средства	29,9	36,4	36,6	38,0
прочие	8,7	7,9	9,0	8,6

## 22.8. ТЕХНОЛОГИЧЕСКАЯ СТРУКТУРА ИНВЕСТИЦИЙ В ОСНОВНОЙ КАПИТАЛ

(в процентах к итогу)

	1970	1975	1980	1985	1990	1995	1996	1997	1998	1999	2000	2001
<b>Инвестиции в основной капитал - всего</b>	<b>100</b>	<b>100</b>	<b>100</b>	<b>100</b>	<b>100</b>	<b>100</b>	<b>100</b>	<b>100</b>	<b>100</b>	<b>100</b>	<b>100</b>	<b>100</b>
в том числе на:												
строительно-монтажные работы	64	60	54	50	44	64	63	60	55	47	47	46
оборудование, инструмент и инвентарь	29	32	36	38	38	22	24	27	28	34	34	36
прочие капитальные работы и затраты	7	8	10	12	18	14	13	13	17	19	19	18

## 22.9. ИНВЕСТИЦИИ В ОСНОВНОЙ КАПИТАЛ ПО РЕГИОНАМ РОССИЙСКОЙ ФЕДЕРАЦИИ

(в фактически действовавших ценах; миллионов рублей; до 1998 г. – млрд. руб.)

	1975	1980	1985	1990	1995	1996	1997	1998	1999	2000	2001
<b>Российская Федерация</b>	<b>136</b>	<b>163</b>	<b>192</b>	<b>249</b>	<b>266974</b>	<b>375958</b>	<b>408797</b>	<b>407086</b>	<b>670439</b>	<b>1165234</b>	<b>1599469</b>
<b>Центральный федеральный округ</b>	<b>31,172</b>	<b>35,817</b>	<b>43,451</b>	<b>55,261</b>	<b>64119</b>	<b>90280</b>	<b>100903</b>	<b>123763</b>	<b>195161</b>	<b>303918</b>	<b>366002</b>
Белгородская область	1,302	1,538	1,911	2,673	2676	3597	3912	5315	6995	9242	13496
Брянская область	0,896	1,090	1,309	1,903	1188	1374	1013	1263	1617	2808	3700
Владимирская область	1,119	1,363	1,575	1,900	1551	2115	2398	2131	3495	4852	6316
Воронежская область	1,871	2,023	2,346	3,158	2392	3532	3357	3725	5634	8262	10100
Ивановская область	0,835	1,053	1,076	1,448	760	932	949	1621	1064	2058	2413
Калужская область	0,803	0,961	1,197	1,546	1398	1685	1810	1799	2833	5293	6511
Костромская область	0,689	0,835	0,859	1,233	801	1278	1346	1649	3199	4636	4091
Курская область	1,354	1,242	1,938	2,067	1398	2079	2770	2859	4181	5425	6150
Липецкая область	1,148	1,256	1,575	1,894	1917	3393	2693	2443	3727	6265	8304
Московская область	5,325	5,673	6,404	8,500	10913	13440	14151	20814	37124	50729	54965
Орловская область	0,726	0,827	0,955	1,674	805	1358	1305	1588	3122	4881	5785
Рязанская область	1,057	1,242	1,363	1,951	1575	1702	1851	1812	2412	6162	10149
Смоленская область	1,090	1,569	1,443	2,177	936	1391	1136	1196	5139	6701	8776
Тамбовская область	1,017	1,065	1,511	1,617	835	1276	1274	1241	1894	2527	3518
Тверская область	1,313	1,476	1,741	2,249	2319	2319	2445	3349	6025	9555	10924
Тульская область	1,426	1,581	1,731	2,245	1928	2762	2540	2882	4579	10197	8060
Ярославская область	1,345	1,664	1,628	2,173	2243	2128	2594	2862	6057	8112	14486
г. Москва	7,856	9,359	12,889	14,853	28484	43919	53359	65214	96064	156215	188258



	1975	1980	1985	1990	1995	1996	1997	1998	1999	2000	2001
<b>Северо-Западный федеральный округ</b>	<b>14,639</b>	<b>17,764</b>	<b>18,475</b>	<b>25,547</b>	<b>24156</b>	<b>30299</b>	<b>33976</b>	<b>34643</b>	<b>78070</b>	<b>116663</b>	<b>170584</b>
Республика Карелия	0,681	0,973	0,780	1,254	1261	1290	1240	1307	2875	6396	10997
Республика Коми	2,054	2,645	2,515	3,377	3941	5325	5223	4376	6575	17098	23645
Архангельская область	1,621	1,954	1,971	3,130	2160	2476	2690	2353	4018	10471	15411
в том числе Ненецкий автономный округ	0,082	0,181	0,240	0,818	121	333	205	424	448	3828	7282
Вологодская область	1,538	1,956	1,852	2,301	2605	3193	3076	3549	6080	8593	10666
Калининградская область	0,696	0,694	0,918	1,241	983	1076	1190	1105	2248	4571	7885
Ленинградская область	1,866	2,080	2,108	2,945	2939	4216	4741	4069	12566	19241	29133
Мурманская область	1,398	1,830	1,975	2,710	2049	1888	2389	1800	5514	7190	10980
Новгородская область	0,695	0,786	0,790	1,267	728	1472	1159	1732	4062	4767	8100
Псковская область	0,650	0,820	0,928	1,416	804	1050	924	967	1461	2446	2803
г. Санкт-Петербург	3,440	4,026	4,638	5,906	6686	8313	11344	13385	32671	35891	50965
<b>Южный федеральный округ</b>	<b>15,576</b>	<b>17,336</b>	<b>19,725</b>	<b>25,478</b>	<b>30514</b>	<b>34118</b>	<b>34323</b>	<b>36213</b>	<b>64170</b>	<b>134904</b>	<b>161359</b>
Республика Адыгея	0,139	0,231	0,243	0,301	329	441	306	470	972	1264	1612
Республика Дагестан	0,843	0,919	1,045	1,380	1839	2286	3453	2141	1806	3479	5100
Республика Ингушетия	} 0,693	0,808	0,786	1,009	382	396	700	409	638	952	1513
Чеченская Республика					5663	2019	1,6	...	...	971 <sup>1)</sup>	3751 <sup>1)</sup>
Кабардино-Балкарская Республика	0,401	0,502	0,595	0,756	540	988	1086	1097	3118	2404	3046
Республика Калмыкия	0,308	0,362	0,452	0,596	316	239	369	574	466	6628	5470
Карачаево-Черкесская Республика	0,196	0,303	0,334	0,545	322	531	572	548	580	637	1362
Республика Северная Осетия - Алания	0,366	0,429	0,496	0,545	405	670	612	690	943	1656	2245
Краснодарский край	3,658	4,022	4,035	5,546	6972	10290	9933	12090	26243	54734	58782
Ставропольский край	2,174	2,162	2,405	3,530	3279	3745	4049	4248	7122	15865	15175
Астраханская область	0,827	0,870	1,784	1,859	1157	1572	2011	2694	5491	12438	16350
Волгоградская область	2,601	2,282	3,074	4,120	4293	5275	5402	4430	5656	11516	17502
Ростовская область	3,370	4,446	4,476	5,291	5017	5666	5828	6822	11135	22361	29449
<b>Приволжский федеральный округ</b>	<b>29,729</b>	<b>33,465</b>	<b>38,525</b>	<b>47,913</b>	<b>49807</b>	<b>75296</b>	<b>80322</b>	<b>77340</b>	<b>114991</b>	<b>206781</b>	<b>261810</b>
Республика Башкортостан	3,310	4,213	4,528	5,829	8643	13227	12641	12691	17387	35497	40685
Республика Марий Эл	0,579	0,766	0,895	1,122	647	936	1141	990	1361	1706	2012
Республика Мордовия	0,687	0,863	1,184	1,384	670	1210	1365	1597	2047	3066	4307
Республика Татарстан	5,637	4,574	4,953	6,479	7610	12146	14132	12517	20385	44716	57328
Удмуртская Республика	1,260	1,703	2,119	2,463	2452	3577	4443	3234	6407	9904	13374
Чувашская Республика	0,966	1,344	1,444	1,890	1467	1764	2401	2140	3281	4940	6428
Кировская область	1,189	1,410	1,669	2,283	1346	1838	1735	2165	3329	4275	5132
Нижегородская область	2,606	3,163	4,042	5,390	5182	8815	8223	8626	10852	15383	17144
Оренбургская область	2,469	2,643	2,805	3,391	4159	5837	6225	5387	8783	15005	19546
Пензенская область	1,165	1,374	1,541	1,928	1008	1974	2090	2076	2594	3956	5436
Пермская область	2,562	3,151	4,206	4,981	5295	7930	8508	7703	15103	27516	37657
в том числе Коми-Пермяцкий автономный округ	0,041	0,081	0,105	0,170	78	79	102	94	154	261	211
Самарская область	3,323	3,712	3,659	4,510	7292	9777	9635	10064	13203	23125	34818
Саратовская область	2,975	3,146	3,579	3,949	2682	4261	5640	5871	7550	13506	13354
Ульяновская область	1,001	1,403	1,901	2,314	1354	2004	2143	2279	2709	4187	4590
<b>Уральский федеральный округ</b>	<b>14,302</b>	<b>21,473</b>	<b>31,792</b>	<b>38,952</b>	<b>50359</b>	<b>77325</b>	<b>89611</b>	<b>69824</b>	<b>115553</b>	<b>250731</b>	<b>346222</b>
Курганская область	0,988	1,068	1,111	1,658	1045	1345	1238	1190	1611	2522	2677
Свердловская область	4,034	4,521	5,215	6,323	8395	12209	14120	12000	17076	25895	32263
Тюменская область	6,315	12,798	22,068	25,957	35378	55740	65322	47985	84313	200665	281703
в том числе:											
Ханты-Мансийский автономный округ	2,813	6,768	11,112	11,802	18814	27353	34014	26776	41616	107173	160541
Ямало-Ненецкий автономный округ	1,098	2,213	6,675	8,733	13048	22953	25684	16472	36487	82458	107892
Челябинская область	2,965	3,086	3,398	5,014	5541	8031	8931	8649	12553	22250	29579
<b>Сибирский федеральный округ</b>	<b>20,406</b>	<b>24,856</b>	<b>27,949</b>	<b>36,870</b>	<b>33527</b>	<b>47785</b>	<b>47713</b>	<b>44479</b>	<b>61875</b>	<b>98647</b>	<b>130648</b>
Республика Алтай	0,060	0,074	0,138	0,233	189	268	163	165	249	615	955
Республика Бурятия	0,849	1,094	1,192	1,613	1111	1537	1959	1955	2576	3477	5549
Республика Тыва	0,227	0,247	0,275	0,439	167	94	143	198	283	282	636
Республика Хакасия	0,441	0,638	0,730	0,836	983	1240	1040	1455	1904	1812	2450
Алтайский край	2,069	2,353	2,775	3,667	2480	2971	2788	3379	4562	6731	7202
Красноярский край	4,044	5,817	5,978	6,871	7075	10970	10742	8290	12607	25457	32760
в том числе:											
Таймырский (Долгано-Ненецкий) автономный округ	0,085	0,138	0,151	0,203	109	228	69	41	80	1724	1569
Эвенкийский автономный округ	0,011	0,064	0,122	0,212	49	37	24	29	40	38	166
Иркутская область	3,842	3,844	4,238	5,929	5116	7085	5938	5379	8089	10814	12761
в том числе Усть-Ордынский Бурятский автономный округ	0,041	0,118	0,177	0,374	97	142	96	68	92	183	187
Кемеровская область	2,530	2,987	3,713	5,345	7531	10225	9686	8371	11682	17380	22052
Новосибирская область	2,540	2,855	3,113	4,249	2953	4633	5013	4592	6033	10805	14084
Омская область	1,823	2,333	2,509	3,023	2232	3337	3747	3618	4649	5160	8713
Томская область	1,045	1,742	2,035	2,701	1993	3198	4540	5299	6055	9304	14312
Читинская область	0,936	0,872	1,253	1,964	1697	2227	1954	1778	3186	6810	9173
в том числе Агинский Бурятский автономный округ	0,027	0,040	0,068	0,128	35	31	47	34	58	84	153
<b>Дальневосточный федеральный округ</b>	<b>10,540</b>	<b>12,883</b>	<b>14,840</b>	<b>19,588</b>	<b>13960</b>	<b>19129</b>	<b>20553</b>	<b>20794</b>	<b>40620</b>	<b>53589</b>	<b>86200</b>
Республика Саха (Якутия)	1,697	2,336	3,033	4,210	3949	5707	5773	4253	9057	15809	21214
Приморский край	2,514	2,953	2,988	4,370	2937	3730	3699	3345	5692	7332	9574
Хабаровский край	1,761	2,217	2,781	3,079	1974	2985	3147	3149	5791	11605	15708
Амурская область	1,577	1,707	1,804	2,426	1797	2331	2373	2025	2074	4051	15818
Камчатская область	0,580	0,642	0,824	1,080	758	998	1044	905	1017	3546	4237
в том числе Корякский автономный округ	0,036	0,049	0,062	0,099	38	31	40	4	49	268	206
Магаданская область	0,839	1,290	1,023	1,419	639	1022	1450	1501	1327	2138	2633
Сахалинская область	1,147	1,284	1,732	2,048	1524	1785	2397	5214	15116	8067	14970
Еврейская автономная область	0,135	0,158	0,210	0,369	247	405	437	221	321	340	398
Чукотский автономный округ	0,290	0,296	0,445	0,587	135	166	233	181	225	701	1648

<sup>1)</sup> По данным федеральных органов исполнительной власти, принимающих участие в восстановлении экономики и социальной сферы Чеченской Республики.



**22.10. ИНДЕКСЫ ФИЗИЧЕСКОГО ОБЪЕМА ИНВЕСТИЦИЙ В ОСНОВНОЙ КАПИТАЛ  
ПО РЕГИОНАМ РОССИЙСКОЙ ФЕДЕРАЦИИ**

(в сопоставимых ценах; в процентах к предыдущему году)

	1990	1995	1996	1997	1998	1999	2000	2001
<b>Российская Федерация</b>	<b>100,1</b>	<b>90</b>	<b>82</b>	<b>95</b>	<b>88</b>	<b>105</b>	<b>117</b>	<b>109</b>
<b>Центральный федеральный округ</b>	<b>99</b>	<b>92,7</b>	<b>82,6</b>	<b>97,2</b>	<b>120,8</b>	<b>108,4</b>	<b>113,5</b>	<b>93,1</b>
Белгородская область	110	91,0	84,0	90,0	123,2	101,7	98,7	126,9
Брянская область	111	74,5	67,7	68,0	123,0	82,3	119,1	117,8
Владимирская область	104	96,0	77,0	93,0	85,9	114,7	104,3	103,0
Воронежская область	102	98,1	83,8	85,3	103,5	100,3	111,9	103,0
Ивановская область	100,1	74,0	71,1	88,5	143,0	52,3	144,2	91,4
Калужская область	100,5	91,0	73,0	90,0	90,0	109,7	127,4	102,9
Костромская область	105	78,0	81,0	87,0	111,4	144,3	115,5	69,6
Курская область	99	96,4	78,1	117,5	94,8	101,0	89,4	88,7
Липецкая область	106	96,0	99,4	69,5	85,1	100,4	126,0	109,6
Московская область	101	85,2	69,6	93,2	150,1	112,9	111,5	77,0
Орловская область	109	88,5	94,7	83,5	106,6	130,8	119,6	102,2
Рязанская область	99	90,0	61,6	91,6	91,7	87,1	175,6	141,6
Смоленская область	98	83,0	88,0	71,0	94,9	282,1	82,1	94,6
Тамбовская область	103	89,1	87,5	85,9	89,8	108,3	107,1	120,4
Тверская область	96	111,0	54,0	93,0	131,7	123,2	112,5	86,7
Тульская область	108	87,0	81,0	79,0	106,1	115,6	161,8	64,0
Ярославская область	100,1	77,0	73,0	100,7	103,6	117,1	93,3	145,9
г. Москва	89	99,0	91,9	106,3	123,7	103,9	114,5	91,7
<b>Северо-Западный федеральный округ</b>	<b>103</b>	<b>99,7</b>	<b>73,5</b>	<b>98,4</b>	<b>93,5</b>	<b>126,5</b>	<b>107,0</b>	<b>117,3</b>
Республика Карелия	103	78,0	53,0	91,0	97,6	140,2	160,6	146,7
Республика Коми	104	99,7	78,0	88,0	78,4	92,5	183,4	108,2
Архангельская область	109	98,0	59,0	97,0	81,0	117,0	167,8	122,5
в том числе Ненецкий автономный округ	...	39,0	142,0	55,0	191,5	87,2	в 5,8 р.	152,8
Вологодская область	98	109,0	67,0	87,0	111,0	104,5	97,9	107,6
Калининградская область	106	70,0	67,0	94,0	87,4	122,3	164,5	137,1
Ленинградская область	110	113,0	82,0	97,0	77,3	158,4	111,8	113,9
Мурманская область	99,7	88,4	50,5	104,9	68,5	189,1	125,0	124,4
Новгородская область	114	101,3	135,6	75,0	136,3	153,1	86,6	130,2
Псковская область	117	73,0	66,0	73,0	102,9	120,0	117,7	104,5
г. Санкт-Петербург	93	113,0	84,0	117,0	105,7	122,1	80,2	114,1
<b>Южный федеральный округ</b>	<b>101</b>	<b>122,3</b>	<b>80,6</b>	<b>84,2</b>	<b>102,3</b>	<b>121,9</b>	<b>155,6</b>	<b>95,2</b>
Республика Адыгея	93	60,0	70,0	55,0	146,7	142,4	100,4	103,0
Республика Дагестан	105	85,0	73,0	85,0	61,4	71,5	137,6	110,2
Республика Ингушетия	104	181,9	51,2	146,9	56,5	142,4	120,9	133,5
Чеченская Республика	... }	...	...	...	...	...	...	в 3,1 р.
Кабардино-Балкарская Республика	97	81,5	110,5	92,1	93,8	146,6	50,9	100,2
Республика Калмыкия	101	72,0	41,0	136,0	142,3	59,7	в 10,1 р.	69,6
Карачаево-Черкесская Республика	110	85,0	99,0	100,0	94,9	75,7	77,2	168,3
Республика Северная Осетия - Алания	107	77,7	98,6	81,4	107,1	112,3	130,2	101,6
Краснодарский край	103	98,0	100,0	79,0	119,7	166,7	156,5	84,0
Ставропольский край	106	116,0	61,0	66,0	98,3	101,2	171,6	81,6
Астраханская область	87	101,2	75,1	106,3	128,9	105,6	156,2	113,3
Волгоградская область	97	117,0	67,0	89,0	79,7	100,5	156,6	129,2
Ростовская область	102	95,0	65,0	94,0	113,1	102,3	152,3	105,1
<b>Приволжский федеральный округ</b>	<b>102</b>	<b>91,9</b>	<b>86,2</b>	<b>93,2</b>	<b>88,7</b>	<b>105,2</b>	<b>125,0</b>	<b>100,8</b>
Республика Башкортостан	103	101,9	89,9	96,7	89,0	104,2	137,9	91,9
Республика Марий Эл	99,2	83,0	81,0	102,0	82,2	94,2	87,0	98,2
Республика Мордовия	102	95,0	95,0	99,0	114,6	93,7	107,3	113,8
Республика Татарстан	103	109,9	87,3	98,1	82,1	124,6	134,2	103,9
Удмуртская Республика	101	89,0	80,0	108,0	67,0	132,6	111,9	107,9
Чувашская Республика	107	92,0	67,0	111,0	79,6	100,4	104,6	109,9
Кировская область	100	80,0	76,0	78,0	120,3	111,9	92,4	100,9
Нижегородская область	108	83,0	90,3	80,1	100,3	85,9	106,3	94,0
Оренбургская область	103	98,0	80,0	92,0	81,7	102,5	130,6	103,0
Пензенская область	104	83,0	89,0	79,0	93,6	97,3	113,8	115,1
Пермская область	98	94,1	84,3	90,0	82,9	129,2	129,4	106,2
в том числе Коми-Пермяцкий автономный округ	...	62,8	58,2	108,7	84,9	107,6	120,7	60,2
Самарская область	98	82,0	88,0	87,0	97,1	89,9	127,8	110,0
Саратовская область	98	83,0	91,0	106,0	94,3	92,4	131,4	82,8
Ульяновская область	95	75,0	92,0	98,0	93,2	84,4	111,0	84,8
<b>Уральский федеральный округ</b>	<b>91</b>	<b>105,1</b>	<b>76,7</b>	<b>99,9</b>	<b>77,2</b>	<b>115,8</b>	<b>153,4</b>	<b>114,4</b>
Курганская область	101	80,0	69,0	80,0	90,3	100,0	110,7	91,0
Свердловская область	97	90,0	77,0	88,0	78,5	102,4	107,9	100,0
Тюменская область	87	114,0	77,0	104,0	74,5	120,3	168,2	117,7
в том числе:								
Ханты-Мансийский автономный округ	...	116,0	71,0	111,0	79,8	105,8	173,4	121,5
Ямало-Ненецкий автономный округ	...	110,0	87,0	99,0	65,0	150,8	160,4	114,3
Челябинская область	102	89,0	76,0	96,0	86,9	106,8	121,6	104,6



Продолжение табл. 22.10

	1990	1995	1996	1997	1998	1999	2000	2001
<b>Сибирский федеральный округ</b>	<b>99,9</b>	<b>89,9</b>	<b>82,8</b>	<b>85,6</b>	<b>87,7</b>	<b>104,7</b>	<b>118,4</b>	<b>107,1</b>
Республика Алтай	106	83,0	82,0	48,0	96,4	116,2	184,3	113,6
Республика Бурятия	89	76,0	76,0	107,0	91,7	103,0	99,0	124,1
Республика Тыва	94	66,5	31,1	137,4	130,7	112,2	77,7	194,5
Республика Хакасия	100,3	78,0	85,0	64,0	123,8	108,6	78,6	101,5
Алтайский край	105	96,0	64,0	82,0	114,6	105,4	108,7	91,6
Красноярский край	94	100,2	99,9	85,0	74,8	131,8	143,7	96,7
в том числе:								
Таймырский (Долгано-Ненецкий) автономный округ	...	79,3	136,4	26,5	57,1	171,2	в 16,6 р.	51,1
Эвенкийский автономный округ	...	88,5	49,3	57,6	115,9	121,1	77,3	в 2,5 р.
Иркутская область	98	85,0	82,0	80,0	83,9	98,3	95,1	98,1
в том числе Усть-Ордынский Бурятский автономный округ	...	61,0	86,0	66,0	65,7	108,7	140,9	84,6
Кемеровская область	113	90,0	74,7	80,0	79,7	102,6	115,8	110,8
Новосибирская область	100	83,0	94,0	96,0	92,5	96,0	135,5	104,6
Омская область	99,1	84,0	80,0	95,0	84,0	95,6	92,0	144,4
Томская область	94	87,7	93,0	106,7	111,0	85,3	112,5	122,9
Читинская область	107	107,1	69,5	69,0	80,4	140,2	155,7	108,5
в том числе Агинский Бурятский автономный округ	...	47,2	47,0	120,9	63,9	133,4	104,6	147,1
<b>Дальневосточный федеральный округ</b>	<b>101</b>	<b>82,7</b>	<b>74,2</b>	<b>92,2</b>	<b>96,8</b>	<b>144,3</b>	<b>98,4</b>	<b>132,4</b>
Республика Саха (Якутия)	105	90,6	72,2	87,1	70,1	170,2	143,8	109,8
Приморский край	103	80,0	70,0	93,0	84,8	103,6	96,7	103,7
Хабаровский край	96	84,0	88,0	93,0	109,5	138,3	139,2	108,3
Амурская область	98	82,0	72,0	73,0	80,7	89,2	142,4	в 3,0 р.
Камчатская область	100,5	53,0	69,0	92,0	84,6	89,8	в 2,4 р.	99,0
в том числе Корякский автономный округ	...	42,0	42,0	112,0	11,0	в 7,5 р.	в 3,8 р.	62,8
Магаданская область	105	72,0	84,0	115,0	93,3	70,9	115,7	108,3
Сахалинская область	98	99,3	69,3	123,3	190,3	в 2,1 р.	36,0	167,9
Еврейская автономная область	120	89,0	96,0	93,0	54,9	130,0	88,2	98,3
Чукотский автономный округ	102	65,6	72,9	100,6	76,4	89,7	в 3,1 р.	в 2,3 р.

**22.11. ИНВЕСТИЦИИ В ОСНОВНОЙ КАПИТАЛ ОРГАНИЗАЦИЙ  
С УЧАСТИЕМ ИНОСТРАННОГО КАПИТАЛА ПО ОТРАСЛЯМ ЭКОНОМИКИ<sup>1)</sup>**  
(в фактически действовавших ценах; миллионы рублей; до 1998 г. – млрд. руб.)

	1993	1995	1996	1997	1998	1999	2000	2001
<b>Инвестиции в основной капитал - всего</b>	<b>663,7</b>	<b>7284</b>	<b>11440</b>	<b>16265</b>	<b>41755</b>	<b>66560</b>	<b>132096</b>	<b>169628</b>
в том числе по отраслям:								
промышленность	473,4	4706	6865	8240	23822	34477	63663	103514
из нее:								
топливная	329,6	1313	1976	2967	2900	5525	19173	34652
нефтедобывающая	...	...	1751	2705	2416	4332	15288	27941
нефтеперерабатывающая	...	...	126	222	454	1183	1241	1058
газовая	...	...	33	6	-	-	2594	5529
угольная	...	...	19	34	29	11	50	125
черная металлургия	3,5	18	53	38	195	728	4038	10650
цветная металлургия	5,9	267	277	334	966	1023	4556	8077
химическая и нефтехимическая	10,7	214	245	428	1172	2001	2429	7222
машиностроение и металлообработка	14,1	258	332	362	735	2950	5052	3951
лесная, деревообрабатывающая и целлюлозно-бумажная	40,5	765	1641	602	1579	2863	6573	8967
промышленность строительных материалов	2,3	92	180	283	197	1054	1326	2589
легкая	16,0	144	94	18	15	153	261	951
пищевая	46,2	1544	1904	3106	5941	15381	15808	18455
сельское хозяйство	1,1	51	11	18	82	299	629	1819
строительство	55,0	763	827	2331	2356	1424	2175	4130
транспорт	} 22,0	120	542	376	3348	11335	35762	22768
связь		367	866	1759	2898	6813	8571	17430
торговля и общественное питание, оптовая торговля продукцией производственно-технического назначения	42,4	570	1119	1813	4876	6307	13405	8546
жилищно-коммунальное хозяйство	5,7	53	184	51	141	173	143	577
здравоохранение, физическая культура и социальное обеспечение	1,3	31	42	145	79	256	396	299
образование	0,1	13	5	6	4	2	16	26
культура и искусство	1,4	7	19	34	42	168	247	554
наука и научное обслуживание	3,7	250	136	192	45	70	155	220
финансы, кредит, страхование, пенсионное обеспечение	21,3	83	258	232	2614	1435	3398	1523
управление	-	1,2	14	24	0,5	3	7	4

<sup>1)</sup> Статистическое наблюдение ведется с 1993 г.



**22.12. ИНВЕСТИЦИИ В ОСНОВНОЙ КАПИТАЛ ОРГАНИЗАЦИЙ С УЧАСТИЕМ  
ИНОСТРАННОГО КАПИТАЛА ПО РЕГИОНАМ РОССИЙСКОЙ ФЕДЕРАЦИИ**  
(в фактически действовавших ценах; миллионы рублей; до 1998 г. – млрд. руб.)

	1993	1995	1996	1997	1998	1999	2000	2001
<b>Российская Федерация</b>	<b>663,7</b>	<b>7284,3</b>	<b>11440,3</b>	<b>16265,4</b>	<b>41754,5</b>	<b>66560,1</b>	<b>132095,7</b>	<b>169628,4</b>
<b>Центральный федеральный округ</b>	<b>119,1</b>	<b>2238,7</b>	<b>4012,4</b>	<b>6815,9</b>	<b>13998,9</b>	<b>24869,0</b>	<b>35143,4</b>	<b>41420,7</b>
Белгородская область	1,7	6,8	22,8	19,3	11,1	9,9	177,5	69,3
Брянская область	0,1	15,4	5,9	2,1	2,3	15,4	55,7	61,4
Владимирская область	0,8	7,2	25,1	128,3	294,1	698,5	562,6	1002,2
Воронежская область	0,1	51,9	35,8	9,2	57,5	171,4	531,3	190,4
Ивановская область	0,3	7,6	6,8	30,1	89,1	68,8	220,6	191,0
Калужская область	0,3	0,4	8,3	11,3	197,1	806,4	758,6	852,7
Костромская область	0,1	0,8	11,8	5,5	14,8	61,4	212,2	56,9
Курская область	0,1	7,4	14,6	25,9	130,6	94,6	182,4	752,0
Липецкая область	1,2	6,4	20,6	17,5	72,4	216,1	1722,6	383,8
Московская область	3,5	683,3	231,7	347,1	2715,7	3634,5	9205,7	8126,1
Орловская область	0,4	88,3	127,2	71,0	57,5	477,6	391,1	1118,0
Рязанская область	0,4	13,8	10,1	54,2	22,4	15,2	36,2	70,9
Смоленская область	0,03	4,2	17,9	18,2	20,1	34,8	89,0	214,2
Тамбовская область	0,5	2,0	2,3	1,9	15,0	153,6	144,6	522,7
Тверская область	0,2	1,2	0,7	3,1	10,2	51,8	371,0	312,7
Тульская область	1,6	35,9	89,8	161,0	399,4	1385,7	1484,9	2309,6
Ярославская область	2,1	5,3	68,4	51,9	552,2	789,2	387,1	650,8
г.Москва	105,6	1300,9	3312,7	5858,2	9337,4	16184,1	18610,4	24536,1
<b>Северо-Западный федеральный округ</b>	<b>260,1</b>	<b>1845,0</b>	<b>2347,5</b>	<b>3494,4</b>	<b>7584,8</b>	<b>15077,1</b>	<b>24950,0</b>	<b>32741,9</b>
Республика Карелия	3,9	55,3	29,9	11,6	181,6	611,9	1657,9	2929,1
Республика Коми	81,0	277,0	396,8	625,2	641,5	838,1	2403,7	4260,3
Архангельская область	131,5	285,3	215,9	72,6	410,7	788,0	2542,0	2856,4
в том числе Ненецкий автономный округ	0,02	-	133,5	24,6	19,6	22,9	224,6	1091,7
Вологодская область	1,1	103,7	73,3	73,9	202,0	-	734,3	1681,0
Калининградская область	3,2	68,3	64,7	114,6	118,9	145,5	381,5	316,7
Ленинградская область	0,7	92,2	73,0	252,9	447,7	1486,6	6283,2	5455,1
Мурманская область	3,9	18,0	13,8	20,4	172,2	432,7	77,1	51,6
Новгородская область	1,3	71,2	45,5	53,1	185,4	1656,1	938,4	1440,7
Псковская область	0,1	2,2	19,2	9,7	9,8	38,7	18,9	319,6
г.Санкт-Петербург	33,7	871,7	1002,5	2260,3	5215,0	9079,3	9913,0	13431,3
<b>Южный федеральный округ</b>	<b>53,7</b>	<b>788,6</b>	<b>745,7</b>	<b>892,3</b>	<b>4521,9</b>	<b>12943,0</b>	<b>40731,1</b>	<b>30193,0</b>
Республика Адыгея	3,0	0,5	5,7	8,8	-	23,2	15,6	26,7
Республика Дагестан	4,0	18,1	0,4	8,7	2,2	-	-	-
Кабардино-Балкарская Республика	0,1	0,7	1,3	8,5	-	38,5	4,8	-
Карачаево-Черкесская Республика	0,01	-	-	7,3	-	-	1,8	-
Республика Северная Осетия - Алания	0,01	13,4	-	-	-	-	-	-
Краснодарский край	26,3	460,9	192,8	248,0	3341,4	10232,0	34043,0	19449,9
Ставропольский край	2,9	39,0	156,6	147,8	461,1	1644,1	2640,1	3443,7
Астраханская область	1,0	1,4	5,6	6,6	109,0	43,3	2660,2	5660,7
Волгоградская область	16,4	96,1	250,6	381,3	514,2	797,0	1142,8	800,2
Ростовская область	0,3	158,4	132,7	75,3	94,0	164,9	222,7	811,8
<b>Приволжский федеральный округ</b>	<b>40,6</b>	<b>976,5</b>	<b>2041,9</b>	<b>1380,2</b>	<b>11036,2</b>	<b>5148,5</b>	<b>9040,6</b>	<b>15088,3</b>
Республика Башкортостан	1,4	50,0	36,3	0,2	18,2	299,7	75,1	719,0
Республика Марий Эл	0,3	3,1	7,4	6,0	3,1	1,9	6,2	8,2
Республика Мордовия	-	2,1	-	7,7	39,9	21,9	134,7	207,1
Республика Татарстан	15,9	317,4	180,8	237,6	9302,2	1266,0	1935,1	3104,8
Удмуртская Республика	0,6	59,9	37,9	42,0	92,3	45,5	118,7	346,5
Чувашская Республика	0,04	1,5	0,7	-	22,3	-	34,1	699,6
Кировская область	0,4	8,1	6,5	2,8	-	299,5	274,4	524,9
Нижегородская область	0,5	106,1	1238,1	107,7	112,5	289,0	652,4	2400,5
Оренбургская область	0,1	7,9	23,4	221,1	333,3	319,1	649,8	1068,9
Пензенская область	0,0	0,0	0,0	2,3	0,3	11,6	7,4	1,1
Пермская область	2,5	57,3	95,3	192,7	120,3	418,9	1429,2	3483,5
Самарская область	4,7	196,5	120,0	296,0	164,9	824,5	2425,7	1092,2
Саратовская область	14,1	166,2	183,3	193,0	815,5	1296,1	769,3	828,9
Ульяновская область	-	0,1	112,3	71,2	11,4	54,8	528,5	603,0
<b>Уральский федеральный округ</b>	<b>78,3</b>	<b>624,6</b>	<b>1217,4</b>	<b>2238,7</b>	<b>2257,0</b>	<b>4043,8</b>	<b>15720,4</b>	<b>28856,3</b>
Курганская область	0,003	0,5	1,2	0,7	0,5	53,8	1,9	58,6
Свердловская область	0,6	101,9	125,6	438,1	955,8	607,4	4736,1	6661,6
Тюменская область	76,8	481,0	1029,4	1704,3	751,4	2694,2	8261,7	11281,3
в том числе:								
Ханты-Мансийский автономный округ	68,4	324,0	795,2	1467,2	585,1	1694,0	5639,4	8835,5
Ямало-Ненецкий автономный округ	5,8	148,9	148,5	95,1	124,0	782,7	2349,7	2395,7
Челябинская область	1,0	41,2	61,1	95,7	549,3	688,4	2720,6	10854,8
<b>Сибирский федеральный округ</b>	<b>30,0</b>	<b>424,9</b>	<b>388,6</b>	<b>579,0</b>	<b>1274</b>	<b>1715,4</b>	<b>3741,9</b>	<b>6605,7</b>
Республика Алтай	0,01	0,0	-	-	-	-	-	-
Республика Бурятия	0,2	0,2	0,8	21,8	0,0	0,4	320,0	488,7
Республика Хакасия	-	149,7	108,6	0,9	-	0,02	0,0	53,0
Алтайский край	1,0	39,7	26,2	60,4	57,5	81,1	92,9	102,2
Красноярский край	1,4	44,3	87,2	13,2	137,7	162,4	548,3	1381,3
в том числе Таймырский (Долгано-Ненецкий) автономный округ	-	-	-	-	-	-	5,6	12,5
Иркутская область	7,6	106,5	68,0	131,8	285,8	102,4	165,7	775,4
Кемеровская область	13,3	67,3	25,4	70,0	36,4	49,8	215,8	482,1
Новосибирская область	2,1	6,5	28,2	235,7	115,7	149,3	924,2	1107,3
Омская область	0,2	2,7	19,9	12,9	604,1	1064,8	981,3	717,0
Томская область	4,1	7,3	20,3	26,0	36,6	105,1	489,3	1228,8
Читинская область	0,02	0,7	4,0	6,2	0,1	-	4,4	269,8





Продолжение табл. 22.12

	1993	1995	1996	1997	1998	1999	2000	2001
<b>Дальневосточный федеральный округ</b>	<b>81,9</b>	<b>386,1</b>	<b>684,4</b>	<b>864,0</b>	<b>1081,8</b>	<b>2317,6</b>	<b>2768,4</b>	<b>14722,6</b>
Республика Саха (Якутия)	4,7	5,2	6,9	15,3	10,0	19,4	72,4	265,8
Приморский край	16,6	173,8	362,6	523,4	86,6	286,6	1034,8	960,9
Хабаровский край	16,5	58,7	58,4	59,5	70,8	517,8	298,7	972,9
Амурская область	0,3	4,3	0,2	1,0	-	0,5	154,7	588,7
Камчатская область	16,2	32,5	22,5	42,6	6,2	34,2	7,2	10,8
в том числе Корякский автономный округ	-	-	6,2	25,9	-	-	0,4	-
Магаданская область	-	60,8	128,7	59,8	356,5	105,5	762,4	470,3
Сахалинская область	27,6	50,9	104,1	162,3	551,7	1353,5	436,7	11453,3
Еврейская автономная область	0,1	-	0,9	0,1	-	0,2	1,5	-

## ФИНАНСОВЫЕ ВЛОЖЕНИЯ

22.13. ФИНАНСОВЫЕ ВЛОЖЕНИЯ ОРГАНИЗАЦИЙ ПО ОСНОВНЫМ ОТРАСЛЯМ ЭКОНОМИКИ<sup>1)</sup>

(миллионов рублей; до 1998 г. – млрд. руб.)

	Финансовые вложения - всего							в том числе													
								краткосрочные							долгосрочные						
	1993	1995	1997	1998	1999	2000	2001	1993	1995	1997	1998	1999	2000	2001	1993	1995	1997	1998	1999	2000	2001
<b>Всего</b>	2575	70935	298719	540850	1021121	1447653	1916542	1202	20197	61748	172161	306715	484289	650391	1373	50738	236971	368689	714406	963364	1266151
Промышленность	1718	44753	122210	232568	465329	629877	822817	724	9845	25619	95807	164465	248170	311800	994	34908	96591	136761	300864	381707	511017
в том числе:																					
электроэнергетика	40	1472	13173	15603	102039	108835	161212	16	417	1265	1597	4330	10240	31510	24	1055	11908	14006	97709	98595	129702
топливная	649	16591	44426	118698	191433	257441	310016	266	3141	13787	73573	102386	141691	161172	383	13450	30639	45125	89047	115750	148844
из нее:																					
нефтедобывающая	343	14252	28192	99845	166484	215338	262053	140	2636	10567	68336	93838	122288	145610	203	11616	17625	31509	72646	93050	116443
нефтеперерабатывающая	240	1294	5450	7044	8972	10809	10551	114	224	1524	2537	3644	5336	3033	126	1070	3926	4507	5328	5473	7518
газовая	36	707	9342	7961	12111	26577	26635	3	127	1306	2523	4491	13708	9938	33	580	8036	5438	7620	12869	16697
угольная	29	326	1434	3829	3826	4655	10710	8	153	389	174	391	332	2556	21	173	1045	3655	3435	4323	8154
черная металлургия	56	2117	5606	8246	14736	34800	46222	17	257	711	1534	6145	20111	19630	39	1860	4895	6712	8591	14689	26592
цветная металлургия	202	2767	8691	14184	33493	69450	109755	96	803	2118	3764	15285	28479	28522	106	1964	6573	10420	18208	40971	81233
химическая и нефтехимическая	110	2445	6063	8726	15505	19212	27266	27	543	1081	1937	3195	5172	9154	83	1902	4982	6789	12310	14040	18112
машиностроение и металлообработка	439	12388	32254	46990	72231	93029	100947	213	2749	4251	8765	23087	27913	39525	226	9639	28003	38225	49144	65116	61422
лесная, деревообрабатывающая и целлюлозно-бумажная промышленность	35	2098	2699	4597	7423	6379	8003	8	159	419	384	2079	1844	2436	27	1939	2280	4213	5344	4535	5567
строительных материалов	20	319	1059	1644	2869	4192	4056	11	79	219	275	906	1496	1932	9	240	840	1369	1963	2696	2124
легкая	33	1481	1258	1909	2499	3113	5744	6	1186	118	163	308	475	1354	27	295	1140	1746	2191	2638	4390
пищевая	77	1862	5019	7302	13794	21534	28785	31	248	1086	1896	3149	7114	11662	46	1614	3933	5406	10645	14420	17123
Сельское хозяйство	110	665	2011	3290	5962	6901	12163	52	262	530	526	1429	1447	3277	58	403	1481	2764	4533	5454	8886
Строительство	93	1952	18003	21956	29767	46718	57464	55	1083	9737	4749	9844	14737	22255	38	870	8266	17207	19923	31981	35209
Транспорт	223	6070	17419	27866	271257	56489	59344	99	1364	3407	5940	46160	17064	16344	124	4706	14012	21926	225097	39425	43000
Связь	21	670	2187	3794	9985	42081	26393	16	363	869	1496	3515	7151	9551	5	307	1318	2298	6470	34930	16842
Торговля и общественное питание	124	7874	21370	49236	71380	422177	567805	74	3097	7415	25829	23701	94342	162483	50	4777	13955	23407	47679	327835	405322
Оптовая торговля продукцией производственно-технического назначения	87	1547	3690	5667	11259	13434	30573	44	828	1312	2340	6676	7354	14510	43	719	2378	3327	4583	6080	16063
Жилищно-коммунальное хозяйство	27	735	1567	2579	6015	6245	8822	20	581	756	1017	3589	3031	4525	7	154	811	1562	2426	3214	4297

<sup>1)</sup> С 1995 г. - по данным бухгалтерской отчетности.

## ИНОСТРАННЫЕ ИНВЕСТИЦИИ

22.14. ОБЪЕМ ИНВЕСТИЦИЙ, ПОСТУПИВШИХ ОТ ИНОСТРАННЫХ ИНВЕСТОРОВ, ПО ВИДАМ<sup>1)</sup>

	1995		1997		1998		1999		2000		2001	
	Млн. долл. США	В процентах к итогу	Млн. долл. США	В процентах к итогу	Млн. долл. США	В процентах к итогу	Млн. долл. США	В процентах к итогу	Млн. долл. США	В процентах к итогу	Млн. долл. США	В процентах к итогу
<b>Всего инвестиций</b>	<b>2983</b>	<b>100</b>	<b>12295</b>	<b>100</b>	<b>11773</b>	<b>100</b>	<b>9560</b>	<b>100</b>	<b>10958</b>	<b>100</b>	<b>14258</b>	<b>100</b>
в том числе:												
прямые инвестиции	2020	67,7	5333	43,4	3361	28,6	4260	44,6	4429	40,4	3980	27,9
из них:												
взносы в капитал	1455	48,8	2127	17,3	1246	10,6	1163	12,2	1060	9,7	1271	8,9
кредиты, полученные от зарубежных совладельцев организаций	341	11,4	2632	21,4	1690	14,4	1872	19,6	2738	25,0	2117	14,8
прочие прямые инвестиции	224	7,5	574	4,7	425	3,6	1225	12,8	631	5,7	592	4,2
портфельные инвестиции	39	1,3	681	5,5	191	1,6	31	0,3	145	1,3	451	3,2
из них:												
акции и паи	11	0,4	572	4,6	33	0,3	27	0,3	72	0,6	329	2,3
долговые ценные бумаги	28	0,9	109	0,9	156	1,3	2	0,0	72	0,6	104	0,7
прочие инвестиции	924	31,0	6281	51,1	8221	69,8	5269	55,1	6384	58,3	9827	68,9
из них:												
торговые кредиты	187	6,3	240	1,9	1671	14,2	1452	15,2	1544	14,1	1835	12,9
прочие кредиты	493	16,5	4347	35,4	6297	53,5	3349	35,0	4735	43,2	7904	55,4
прочее	244	8,2	1694	13,8	253	2,1	468	4,9	105	1,0	88	0,6

<sup>1)</sup> В этой и последующих таблицах раздела данные приведены без учета органов денежно-кредитного регулирования, коммерческих и сберегательных банков, включая рублевые поступления, пересчитанные в доллары США.

## 22.15. ОБЪЕМ ИНВЕСТИЦИЙ, ПОСТУПИВШИХ ОТ ИНОСТРАННЫХ ИНВЕСТОРОВ, ПО ОТРАСЛЯМ ЭКОНОМИКИ

	1995		1997		1998		1999		2000		2001	
	Млн. долл. США	В процентах к итогу	Млн. долл. США	В процентах к итогу	Млн. долл. США	В процентах к итогу	Млн. долл. США	В процентах к итогу	Млн. долл. США	В процентах к итогу	Млн. долл. США	В процентах к итогу
<b>Всего инвестиций</b>	<b>2983</b>	<b>100</b>	<b>12295</b>	<b>100</b>	<b>11773</b>	<b>100</b>	<b>9560</b>	<b>100</b>	<b>10958</b>	<b>100</b>	<b>14258</b>	<b>100</b>
в том числе:												
промышленность	1291	43,3	3610	29,3	4698	39,9	4876	51,0	4721	43,1	5662	39,7
из нее:												
топливная	262	8,8	1677	13,6	1880	16,0	1700	17,8	621	5,7	1023	7,2
нефтедобывающая	...	...	...	...	1369	11,6	1617	16,9	563	5,1	964	6,8
нефтеперерабатывающая	...	...	...	...	509	4,3	70	0,8	57	0,6	53	0,4
газовая	...	...	...	...	2	0,0	0,5	0,0	1	0,0	0,2	0,0
угольная	...	...	...	...	-	-	2	0,0	-	-	6	0,0
химическая и нефтехимическая	174	5,8	82	0,7	52	0,4	103	1,1	243	2,2	275	1,9
машиностроение и металлообработка	197	6,6	274	2,2	305	2,6	395	4,1	470	4,3	703	4,9
лесная, деревообрабатывающая и целлюлозно-бумажная	174	5,8	203	1,6	240	2,0	193	2,0	257	2,3	241	1,7
пищевая	296	9,9	704	5,7	1473	12,5	1415	14,8	1786	16,3	1557	10,9
строительство	217	7,3	268	2,2	237	2,0	97	1,0	86	0,8	95	0,7
транспорт	11	0,4	50	0,4	318	2,7	521	5,5	1020	9,3	758	5,3
связь	88	2,9	145	1,2	271	2,3	386	4,0	927	8,5	501	3,5
торговля и общественное питание	507	17,0	733	6,0	1201	10,2	1622	17,0	1954	17,8	5290	37,1
финансы, кредит, страхование, пенсионное обеспечение	406	13,6	4763	38,7	900	7,6	114	1,2	274	2,5	127	0,9
общая коммерческая деятельность по обеспечению функционирования рынка	145	4,9	2299	18,7	1426	12,1	190	2,0	271	2,5	792	5,6
другие отрасли	318	10,6	427	3,5	2722	23,2	1754	18,3	1705	15,5	1033	7,2

## 22.16. ОБЪЕМ ИНВЕСТИЦИЙ, ПОСТУПИВШИХ ОТ ИНОСТРАННЫХ ИНВЕСТОРОВ, ПО РЕГИОНАМ РОССИЙСКОЙ ФЕДЕРАЦИИ

	1995		1997		1998		1999		2000		2001	
	Млн. долл. США	В процентах к итогу	Млн. долл. США	В процентах к итогу	Млн. долл. США	В процентах к итогу	Млн. долл. США	В процентах к итогу	Млн. долл. США	В процентах к итогу	Млн. долл. США	В процентах к итогу
<b>Российская Федерация</b>	<b>2983</b>	<b>100</b>	<b>12295</b>	<b>100</b>	<b>11773</b>	<b>100</b>	<b>9560</b>	<b>100</b>	<b>10958</b>	<b>100</b>	<b>14258</b>	<b>100</b>
<b>Центральный федеральный округ</b>	<b>1732</b>	<b>58,1</b>	<b>8870</b>	<b>72,1</b>	<b>7148</b>	<b>60,7</b>	<b>3449</b>	<b>36,1</b>	<b>4671</b>	<b>42,6</b>	<b>6470</b>	<b>45,4</b>
Белгородская область	0,1	0,0	122	1,0	156	1,4	46	0,5	35	0,3	40	0,3
Брянская область	4	0,1	2	0,0	1	0,0	3	0,0	6	0,1	9	0,0
Владимирская область	9	0,3	21	0,2	199	1,7	45	0,5	21	0,2	23	0,2
Воронежская область	1	0,0	1	0,0	4	0,0	18	0,2	21	0,2	29	0,2
Ивановская область	1	0,0	5	0,0	0,1	0,0	0,4	0,0	3	0,0	0,4	0,0
Калужская область	1	0,0	1	0,0	65	0,6	103	1,1	81	0,7	103	0,7
Костромская область	0,0	0,0	0,0	0,0	2	0,0	2	0,0	5	0,0	1	0,0
Курская область	1	0,0	1	0,0	14	0,1	11	0,1	7	0,1	24	0,2
Липецкая область	4	0,2	4	0,0	15	0,1	12	0,1	1	0,0	81	0,6
Московская область	206	6,9	74	0,6	708	6,0	444	4,7	291	2,7	373	2,6
Орловская область	18	0,6	40	0,3	33	0,3	17	0,2	43	0,4	19	0,1
Рязанская область	2	0,1	11	0,1	5	0,0	1	0,0	1	0,0	2	0,0
Смоленская область	6	0,2	45	0,4	27	0,2	10	0,1	11	0,1	10	0,1
Тамбовская область	-	-	0,0	0,0	0,1	0,0	4	0,0	10	0,1	20	0,1
Тверская область	67	2,3	6	0,1	5	0,0	4	0,0	8	0,1	24	0,2
Тульская область	13	0,5	36	0,3	31	0,3	35	0,4	82	0,7	44	0,3
Ярославская область	1	0,0	25	0,2	23	0,2	40	0,4	8	0,1	14	0,1
г. Москва	1398	46,9	8476	68,9	5860	49,8	2654	27,8	4037	36,8	5654	39,7



	1995		1997		1998		1999		2000		2001	
	Млн. долл. США	В процен- тах к итогу	Млн. долл. США	В процен- тах к итогу	Млн. долл. США	В процен- тах к итогу	Млн. долл. США	В процен- тах к итогу	Млн. долл. США	В процен- тах к итогу	Млн. долл. США	В процен- тах к итогу
<b>Северо-Западный федеральный округ</b>	<b>301</b>	<b>10,0</b>	<b>577</b>	<b>4,7</b>	<b>955</b>	<b>8,1</b>	<b>1536</b>	<b>16,1</b>	<b>1714</b>	<b>15,7</b>	<b>1789</b>	<b>12,5</b>
Республика Карелия	20	0,7	4	0,0	5	0,0	15	0,2	22	0,2	42	0,3
Республика Коми	35	1,1	31	0,3	218	1,9	54	0,6	54	0,5	77	0,5
Архангельская область в том числе Ненецкий автономный округ	3 -	0,1 -	17 1	0,1 0,0	23 3	0,2 0,0	349 346	3,6 3,6	39 -	0,3 -	50 20	0,4 0,1
Вологодская область	20	0,7	11	0,1	8	0,1	7	0,1	20	0,2	30	0,2
Калининградская область	16	0,5	11	0,1	39	0,3	18	0,2	19	0,2	25	0,2
Ленинградская область	21	0,7	171	1,4	191	1,6	288	3,0	306	2,8	327	2,3
Мурманская область	3	0,1	3	0,0	10	0,1	15	0,2	44	0,4	12	0,1
Новгородская область	25	0,8	94	0,8	44	0,4	88	0,9	49	0,5	50	0,3
Псковская область	1	0,0	1	0,0	4	0,0	3	0,0	1	0,0	5	0,0
г. Санкт-Петербург	157	5,3	234	1,9	413	3,5	699	7,3	1160	10,6	1171	8,2
<b>Южный федеральный округ</b>	<b>72</b>	<b>2,5</b>	<b>125</b>	<b>1,0</b>	<b>501</b>	<b>4,3</b>	<b>721</b>	<b>7,5</b>	<b>1246</b>	<b>11,4</b>	<b>986</b>	<b>6,9</b>
Республика Адыгея	0,0	0,0	0,0	0,0	1	0,0	1	0,0	1	0,0	3	0,0
Республика Дагестан	0,0	0,0	8	0,1	0,1	0,0	-	-	-	-	-	-
Кабардино-Балкарская Республика	2	0,1	0,3	0,0	3	0,0	55	0,6	0,2	0,0	-	-
Республика Калмыкия	2	0,1	-	-	-	-	-	-	-	-	-	-
Карачаево-Черкесская Республика	-	-	0,0	0,0	3	0,0	-	-	0,1	0,0	0,0	0,0
Краснодарский край	28	0,9	15	0,1	320	2,7	509	5,3	980	9,0	793	5,6
Ставропольский край	22	0,8	37	0,3	67	0,6	8	0,1	34	0,3	21	0,1
Астраханская область	0,2	0,0	1	0,0	8	0,1	12	0,1	0,4	0,0	2	0,0
Волгоградская область	18	0,6	39	0,3	82	0,7	94	1,0	140	1,3	83	0,6
Ростовская область	0,2	0,0	25	0,2	17	0,2	42	0,4	91	0,8	84	0,6
<b>Приволжский федеральный округ</b>	<b>359</b>	<b>12,0</b>	<b>1038</b>	<b>8,5</b>	<b>1332</b>	<b>11,3</b>	<b>423</b>	<b>4,4</b>	<b>673</b>	<b>6,1</b>	<b>1220</b>	<b>8,6</b>
Республика Башкортостан	4	0,1	12	0,1	67	0,6	26	0,3	10	0,1	29	0,2
Республика Марий Эл	1	0,0	1	0,0	0,4	0,0	-	-	0,1	0,0	-	-
Республика Мордовия	2	0,1	2	0,0	12	0,1	1	0,0	9	0,1	14	0,1
Республика Татарстан	161	5,4	702	5,7	684	5,8	23	0,2	143	1,3	651	4,6
Удмуртская Республика	6	0,2	10	0,1	8	0,1	117	1,2	11	0,1	7	0,1
Чувашская Республика	1	0,0	1	0,0	2	0,0	2	0,0	2	0,0	35	0,2
Кировская область	1	0,0	1	0,0	0,0	0,0	0,1	0,0	15	0,1	4	0,0
Нижегородская область	61	2,1	163	1,4	150	1,3	29	0,3	64	0,6	21	0,2
Оренбургская область	1	0,0	1	0,0	130	1,1	25	0,3	79	0,7	89	0,6
Пензенская область	1	0,0	3	0,0	5	0,0	1	0,0	0,4	0,0	2	0,0
Пермская область	16	0,6	19	0,2	43	0,4	43	0,4	97	0,9	97	0,7
Самарская область	77	2,6	93	0,8	193	1,6	149	1,6	236	2,1	260	1,8
Саратовская область	27	0,9	28	0,2	37	0,3	6	0,1	5	0,1	9	0,1
Ульяновская область	0,3	0,0	2	0,0	0,2	0,0	1	0,0	2	0,0	2	0,0
<b>Уральский федеральный округ</b>	<b>138</b>	<b>4,7</b>	<b>333</b>	<b>2,7</b>	<b>363</b>	<b>3,1</b>	<b>835</b>	<b>8,7</b>	<b>944</b>	<b>8,6</b>	<b>1800</b>	<b>12,6</b>
Курганская область	0,0	0,0	0,0	0,0	1	0,0	0,2	0,0	1	0,0	1	0,0
Свердловская область	8	0,3	71	0,6	121	1,0	167	1,8	163	1,5	748	5,2
Тюменская область	103	3,5	222	1,8	182	1,6	177	1,8	184	1,7	284	2,0
в том числе:												
Ханты-Мансийский автономный округ	47	1,6	130	1,1	107	0,9	89	0,9	61	0,6	201	1,4
Ямало-Ненецкий автономный округ	48	1,6	38	0,3	28	0,2	53	0,6	103	0,9	73	0,5
Челябинская область	27	0,9	40	0,3	59	0,5	491	5,1	596	5,4	767	5,4
<b>Сибирский федеральный округ</b>	<b>183</b>	<b>6,1</b>	<b>1081</b>	<b>8,8</b>	<b>920</b>	<b>7,8</b>	<b>1338</b>	<b>14,0</b>	<b>1133</b>	<b>10,3</b>	<b>1226</b>	<b>8,6</b>
Республика Алтай	0,0	0,0	-	-	-	-	-	-	0,1	0,0	-	-
Республика Бурятия	1	0,0	0,2	0,0	13	0,1	1	0,0	0,3	0,0	-	-
Республика Тыва	-	-	-	-	2	0,0	-	-	0,4	0,0	-	-
Республика Хакасия	1	0,0	-	-	-	-	0,4	0,0	0,0	0,0	0,1	0,0
Алтайский край	30	1,0	19	0,1	6	0,1	11	0,1	7	0,1	1	0,0
Красноярский край	2	0,1	380	3,1	8	0,1	195	2,0	64	0,6	30	0,2
Иркутская область	20	0,7	61	0,5	135	1,1	86	0,9	82	0,8	101	0,7
в том числе Усть-Ордынский Бурятский автономный округ	-	-	-	-	-	-	0,0	0,0	0,0	0,0	-	-
Кемеровская область	2	0,1	16	0,1	8	0,1	3	0,0	5	0,0	34	0,2
Новосибирская область	79	2,6	84	0,7	186	1,6	139	1,5	157	1,4	104	0,7
Омская область	4	0,1	366	3,0	452	3,8	884	9,3	792	7,2	925	6,5
Томская область	44	1,5	154	1,3	97	0,8	18	0,2	25	0,2	25	0,2
Читинская область	0,2	0,0	1	0,0	13	0,1	0,0	0,0	0,4	0,0	6	0,1
<b>Дальневосточный федеральный округ</b>	<b>198</b>	<b>6,6</b>	<b>271</b>	<b>2,2</b>	<b>554</b>	<b>4,7</b>	<b>1258</b>	<b>13,2</b>	<b>577</b>	<b>5,3</b>	<b>767</b>	<b>5,4</b>
Республика Саха (Якутия)	12	0,4	14	0,1	196	1,7	86	0,9	160	1,5	145	1,0
Приморский край	53	1,8	94	0,8	85	0,7	54	0,6	78	0,7	109	0,8
Хабаровский край	42	1,4	12	0,1	40	0,3	33	0,4	27	0,2	20	0,1
Амурская область	1	0,0	1	0,0	0,4	0,0	2	0,0	4	0,0	0,2	0,0
Камчатская область	24	0,8	34	0,3	43	0,4	26	0,3	29	0,3	78	0,6
в том числе Корякский автономный округ	-	-	1	0,0	7	0,1	17	0,2	0,3	0,0	4	0,0
Магаданская область	14	0,5	63	0,5	54	0,5	30	0,3	28	0,3	26	0,2
Сахалинская область	52	1,7	53	0,4	136	1,1	1027	10,7	251	2,3	389	2,7
Еврейская автономная область	0,0	0,0	0,4	0,0	-	-	0,0	0,0	0,0	0,0	0,0	0,0



**22.17. ОБЪЕМ ИНВЕСТИЦИЙ, ПОСТУПИВШИХ ОТ ИНОСТРАННЫХ ИНВЕСТОРОВ  
В ЭКОНОМИКУ РОССИЙСКОЙ ФЕДЕРАЦИИ, ПО СТРАНАМ**

	1995		1997		1998		1999		2000		2001	
	Млн. долл. США	В процентах к итогу	Млн. долл. США	В процентах к итогу	Млн. долл. США	В процентах к итогу	Млн. долл. США	В процентах к итогу	Млн. долл. США	В процентах к итогу	Млн. долл. США	В процентах к итогу
<b>Объем инвестиций - всего</b>	<b>2983</b>	<b>100</b>	<b>12295</b>	<b>100</b>	<b>11773</b>	<b>100</b>	<b>9560</b>	<b>100</b>	<b>10958</b>	<b>100</b>	<b>14258</b>	<b>100</b>
в том числе из стран:												
США	832	27,9	2966	24,1	2238	19,0	2921	30,6	1594	14,6	1604	11,2
Германия	308	10,3	1647	13,4	2848	24,2	1695	17,7	1468	13,4	1237	8,7
Кипр	41	1,4	992	8,1	917	7,8	923	9,7	1448	13,2	2331	16,3
Великобритания	183	6,1	2411	19,6	1591	13,5	733	7,7	599	5,4	1553	10,9
Нидерланды	85	2,9	540	4,4	877	7,5	541	5,7	1231	11,2	1249	8,8
Швейцария	436	14,6	1756	14,3	411	3,5	405	4,2	784	7,2	1341	9,4
Франция	108	3,6	209	1,7	1546	13,1	312	3,3	743	6,8	1201	8,4
Швеция	63	2,1	72	0,6	146	1,2	70	0,7	308	2,8	72	0,5
Австрия	81	2,7	378	3,1	83	0,7	43	0,4	79	0,7	423	3,0
Япония	75	2,5	139	1,1	60	0,5	42	0,4	117	1,1	408	2,9
другие страны	771	25,9	1185	9,6	1056	9,0	1875	19,6	2587	23,6	2839	19,9

**22.18. ОБЪЕМ ИНВЕСТИЦИЙ РОССИИ В ЭКОНОМИКУ СТРАН СНГ в 2001 г.**

	Накoppлено <sup>1)</sup>		Направлено			Накoppлено <sup>1)</sup>		Направлено	
	тыс. долл. США	процентов	тыс. долл. США	процентов		тыс. долл. США	процентов	тыс. долл. США	процентов
<b>Объем инвестиций - всего</b>	<b>953856</b>	<b>100</b>	<b>310182</b>	<b>100</b>	Казахстан	3637	0,4	19151	6,2
в том числе в страны:					Киргизия	11	0,0	338	0,1
Азербайджан	12	0,0	62	0,0	Молдавия	169848	17,8	93480	30,2
Армения	126886	13,3	127074	41,0	Таджикистан	4	0,0	-	-
Белоруссия	584059	61,2	61408	19,8	Туркмения	318	0,0	1280	0,4
Грузия	409	0,0	59	0,0	Узбекистан	601	0,1	428	0,1
					Украина	68071	7,2	6902	2,2

<sup>1)</sup> На 1 января 2001 г.

**22.19. ОБЪЕМ ИНВЕСТИЦИЙ СТРАН СНГ В ЭКОНОМИКУ РОССИИ в 2001 г.<sup>1)</sup>**

	Накoppлено <sup>1)</sup>		Вложено			Накoppлено <sup>1)</sup>		Вложено	
	тыс. долл. США	процентов	тыс. долл. США	процентов		тыс. долл. США	процентов	тыс. долл. США	процентов
<b>Объем инвестиций - всего</b>	<b>33158</b>	<b>100</b>	<b>32234</b>	<b>100</b>	Казахстан	9083	27,4	11893	36,9
в том числе из стран:					Киргизия	139	0,4	1300	4,0
Азербайджан	736	2,2	313	1,0	Молдавия	3624	10,9	885	2,7
Армения	432	1,3	360	1,1	Таджикистан	6	0,0	-	-
Белоруссия	1846	5,6	1438	4,5	Туркмения	574	1,8	367	1,1
Грузия	293	0,9	83	0,3	Узбекистан	5811	17,5	8279	25,7
					Украина	10614	32,0	7316	22,7

<sup>1)</sup> На 1 января 2001 г.

**МЕТОДОЛОГИЧЕСКИЕ ПОЯСНЕНИЯ**

**Табл. 22.1. Инвестиции в нефинансовые активы** включают в себя следующие элементы: инвестиции в основной капитал, инвестиции в нематериальные активы, инвестиции в прирост запасов материальных оборотных средств, инвестиции в другие нефинансовые активы.

**Табл. 22.2.-22.12. Инвестиции в основной капитал** – совокупность затрат, направленных на создание, воспроизводство и приобретение основных средств (новое строительство, расширение, а также реконструкция и модернизация объектов, которые приводят к увеличению первоначальной стоимости объектов и относятся на добавочный капитал организации, приобретение машин, оборудования, транспортных средств, на формирование основного стада, многолетние насаждения и т.д.).

**Инвестиции в нематериальные активы** – патенты, лицензии, права пользования земельными участками, объектами природопользования, авторские права, организационные расходы, торговые марки, товарные знаки, программные продукты ноу-хау и т.д.

**Инвестиции в другие нефинансовые активы** – затраты на приобретение в собственность земельных участков и объ-

ектов природопользования и других нефинансовых активов. Затраты на приобретение земельных участков и объектов природопользования отражаются на основе документов, выданных государственными органами по земельным ресурсам и землеустройству согласно оплаченным или принятым к оплате счетам.

**Инвестиции в жилища** – расходы на строительство жилых зданий, т.е. зданий, предназначенных для невременного проживания людей: жилые дома, входящие в жилищный фонд (общего назначения, общежития, спальные корпуса школ-интернатов, учреждения для детей-сирот и детей, оставшихся без попечения родителей, приютов для престарелых и инвалидов), жилые здания (помещения), не входящие в жилищный фонд.

**Инвестиции в здания (кроме жилых) и сооружения** – расходы на строительство зданий и сооружений, которые складываются из выполненных строительных работ и приходящихся на них прочих капитальных затрат. При этом в затраты на строительство зданий включаются затраты на коммуникации внутри здания, необходимые для его эксплуатации.



**Инвестиции в машины, оборудование, транспортные средства** – затраты на приобретение машин, транспортных средств, оборудования, инструмента и инвентаря, а также затраты на монтаж оборудования на месте его постоянной эксплуатации, проверку и испытание качества монтажа.

К **инвестициям в основной капитал** по технологической структуре относятся затраты на строительные работы всех видов; затраты по монтажу оборудования, на приобретение оборудования, требующего и не требующего монтажа, предусмотренного в сметах на строительство; на приобретение машин и оборудования, не входящих в сметы на строительство; на прочие работы и затраты.

Данные **по отраслям экономики** показаны исходя из назначения основных средств, т.е. той сферы деятельности, в которой они будут функционировать.

К **отраслям, производящим товары**, относятся: промышленность, сельское хозяйство, лесное хозяйство, строительство и прочие виды деятельности по производству товаров; остальные отрасли экономики относятся к **отраслям, оказывающим рыночные и нерыночные услуги**.

Данные по инвестициям в нефинансовые активы приведены в фактически действовавших ценах, индексы физического объема инвестиций в основной капитал рассчитаны в сопоставимых ценах.

Статистическое наблюдение в разрезе форм собственности: российская, в том числе государственная, муниципальная, частная, смешанная российская, совместная российская и иностранная собственность ведется с 1993 г., иностранная – с 1997 г.; в разрезе источников финансирования: собственные и привлеченные средства, из них бюджетные средства, в том числе федеральный бюджет, бюджеты субъектов Российской Федерации и местные бюджеты - с 1995 г.

Данные по иностранным инвестициям приведены без учета денежно-кредитного регулирования, коммерческих и сберегательных банков, включая рублевые инвестиции, пересчитанные в доллары США.

**Табл. 22.13. Финансовые вложения** – вложения денежных средств, материальных и иных ценностей в ценные бумаги других юридических лиц, процентные облигации государственных и местных займов, в уставные (складочные) капиталы других юридических лиц, созданных на территории страны,

капитал организаций за рубежом и т.п., а также займы, предоставленные другим юридическим лицам.

**Фондовые ценности** - денежные ресурсы, валюта, ценные бумаги, размещаемые и обращающиеся на фондовом рынке.

**Оборот** - стоимостное выражение объема сделок.

**Табл. 22.14.-22.19. Иностранные инвестиции** - вложения капитала иностранными инвесторами, а также зарубежными филиалами российских юридических лиц в объекты предпринимательской деятельности на территории России с целью получения дохода. Капитал может вкладываться в виде денежных средств, паев, акций и других ценных бумаг; кредитов; технологий, машин, оборудования; лицензий, любого другого имущества, интеллектуальных ценностей и пр. К инвестициям относится приобретение в полную или частичную собственность предприятий и организаций, покупка акций и прочих ценных бумаг, взносы в уставный (складочный) капитал организаций с участием иностранного капитала, кредиты юридическим и физическим лицам, а также банковские вклады и приобретение недвижимости.

Инвестиции делятся на прямые, портфельные и прочие.

**Прямые инвестиции** – это инвестиции, сделанные юридическими и физическими лицами, полностью владеющими организацией или контролирующими не менее 10% акций или уставного (складочного) капитала организации.

**Портфельные инвестиции** – это покупка акций, паев, облигаций, векселей и других долговых ценных бумаг. Они составляют менее 10% в уставном (складочном) капитале организации.

Инвестиции, не подпадающие под определение прямых и портфельных, указываются как **прочие** – торговые кредиты, кредиты правительств иностранных государств под гарантии Правительства Российской Федерации, прочие кредиты (кредиты международных финансовых организаций и т.д.), банковские вклады.

Более подробно информация об инвестициях представлена в сборниках Госкомстата России «Строительство в России. 2002», «Финансы России. 2002», «Инвестиции в России. 2001».



## **23. ЦЕНЫ И ТАРИФЫ**

23.1.	Индексы цен в секторах экономики . . . . .	591	23.17.	Средние цены на первичном и вторичном рынках жилья по регионам Российской Федерации . . . . .	602
23.2.	Индексы цен в секторах экономики в 2001 г. . . . .	591			
23.3.	Индексы цен в секторах экономики по регионам Российской Федерации в 2001 г. . . . .	592			
	<b>Уровень и динамика цен на потребительском рынке</b>			<b>Уровень и динамика цен в отраслях производства</b>	
23.4.	Индексы потребительских цен (тарифов) на товары и платные услуги населению . . . . .	594	23.18.	Индексы цен производителей по отраслям промышленности в 1975-1990 гг. . . . .	603
23.5.	Индексы потребительских цен по регионам Российской Федерации . . . . .	594	23.19.	Индексы цен производителей по отраслям промышленности в 1991-2001 гг. . . . .	603
23.6.	Индексы потребительских цен на отдельные группы продовольственных товаров . . . . .	596	23.20.	Индексы цен производителей по отраслям промышленности в 2001 г. . . . .	604
23.7.	Индексы потребительских цен на отдельные виды продовольственных товаров в 2001 г. . . . .	596	23.21.	Индексы цен производителей на отдельные виды промышленной продукции . . . . .	604
23.8.	Индексы потребительских цен на отдельные группы непродовольственных товаров. . . . .	596	23.22.	Индексы цен на приобретенные промышленными организациями основные виды топливно-энергетических ресурсов в 2001 г. . . . .	605
23.9.	Индексы потребительских цен на отдельные виды непродовольственных товаров в 2001 г. . . . .	597	23.23.	Средние цены производителей на основные виды топливно-энергетических ресурсов. . . . .	606
23.10.	Индексы потребительских цен (тарифов) на отдельные группы платных услуг населению. . . . .	597	23.24.	Соотношение цен производителей на основные виды энергоресурсов с ценой на нефть . . . . .	606
23.11.	Индексы потребительских цен (тарифов) на отдельные виды платных услуг населению в 2001 г. . . . .	597	23.25.	Средние цены на приобретенные промышленными организациями основные виды топливно-энергетических ресурсов в 2001 г. . . . .	606
23.12.	Средние потребительские цены на отдельные виды продовольственных товаров. . . . .	598	23.26.	Соотношение средних цен приобретения и производителей топливно-энергетических ресурсов . . . . .	606
23.13.	Соотношение потребительских цен на основные виды продовольственных товаров с ценой на говядину. . . . .	598	23.27.	Индексы цен производителей на реализованную сельскохозяйственную продукцию . . . . .	607
23.14.	Средние потребительские цены на отдельные виды непродовольственных товаров. . . . .	599	23.28.	Средние цены производителей на реализованную сельскохозяйственную продукцию . . . . .	607
23.15.	Средние цены (тарифы) на отдельные виды платных услуг населению . . . . .	599	23.29.	Индексы цен производителей в строительстве . . . . .	608
	<b>Уровень и динамика цен на рынке жилья</b>		23.30.	Индексы тарифов на грузовые перевозки основными видами транспорта . . . . .	608
23.16.	Индексы цен на первичном и вторичном рынках жилья по регионам Российской Федерации . . . . .	600	23.31.	Индексы тарифов на услуги связи для юридических лиц . . . . .	608
				Методологические пояснения . . . . .	609



Раздел содержит статистические данные об уровнях и индексах цен на потребительском рынке, в отраслях производственного сектора экономики, а также на рынке жилья.

**23.1. ИНДЕКСЫ ЦЕН В СЕКТОРАХ ЭКОНОМИКИ**  
(декабрь к декабрю предыдущего года; в процентах; до 1996 г. - в разах)

	1991	1995	1996	1997	1998	1999	2000	2001
Индекс потребительских цен	2,6	2,3	121,8	111,0	184,4	136,5	120,2	118,6
Индекс цен производителей промышленной продукции	3,4	2,7	125,6	107,5	123,2	167,3	131,6	110,7
Индекс цен производителей на реализованную сельскохозяйственную продукцию <sup>1)</sup>	1,6	3,3	143,5	109,1	141,9	191,4	122,2	117,5
Индекс цен производителей в строительстве <sup>2)</sup>	3,1	2,5	137,2	105,0	112,1	146,0	135,9	114,4
Индекс тарифов на грузовые перевозки	2,1	2,7	122,1	100,9	116,7	118,2	151,5	138,6

<sup>1)</sup> До 1998 г. - к предыдущему году.

<sup>2)</sup> 1991 г. - к предыдущему году.

**23.2. ИНДЕКСЫ ЦЕН В СЕКТОРАХ ЭКОНОМИКИ в 2001 г.**  
(в процентах)

	Индекс потребительских цен	Индекс цен производителей промышленной продукции	Индекс цен производителей на реализованную сельскохозяйственную продукцию	Индекс цен производителей в строительстве	Индекс тарифов на грузовые перевозки
<b>К предыдущему периоду</b>					
Январь	102,8	101,8	103,2	101,7	102,0
Февраль	102,3	101,7	103,8	101,9	100,1
Март	101,9	101,1	101,8	101,4	100,2
I квартал	107,1	104,7	109,1	105,1	102,4
Апрель	101,8	100,9	103,3	100,8	100,2
Май	101,8	100,9	100,6	100,8	102,7
Июнь	101,6	102,0	99,2	100,6	105,7
II квартал	105,3	104,0	103,1	102,3	108,7
Июль	100,5	100,9	98,8	100,9	109,0
Август	100,0	100,0	99,7	100,9	105,3
Сентябрь	100,6	99,9	99,6	100,7	100,1
III квартал	101,1	100,8	98,0	102,5	114,9
Октябрь	101,1	100,4	101,4	101,6	108,1
Ноябрь	101,4	100,3	102,7	101,3	100,2
Декабрь	101,6	100,2	102,4	100,9	100,1
IV квартал	104,1	101,0	106,6	103,9	108,4
<b>К декабрю предыдущего года</b>					
Январь	102,8	101,8	103,2	101,7	102,0
Февраль	105,1	103,6	107,1	103,7	102,2
Март	107,1	104,7	109,1	105,1	102,4
Апрель	109,0	105,7	112,7	105,9	102,6
Май	110,9	106,6	113,4	106,8	105,3
Июнь	112,7	108,8	112,4	107,5	111,3
Июль	113,2	109,8	111,1	108,4	121,4
Август	113,2	109,8	110,7	109,4	127,7
Сентябрь	113,9	109,6	110,2	110,2	127,9
Октябрь	115,2	110,1	111,7	112,0	138,2
Ноябрь	116,7	110,4	114,7	113,4	138,4
Декабрь	118,6	110,7	117,5	114,4	138,6





## 23.3. ИНДЕКСЫ ЦЕН В СЕКТОРАХ ЭКОНОМИКИ ПО РЕГИОНАМ РОССИЙСКОЙ ФЕДЕРАЦИИ в 2001 г.

(декабрь к декабрю предыдущего года; в процентах)

	Индекс потребительских цен	Индекс цен производителей промышленной продукции	Индекс цен производителей на реализованную сельскохозяйственную продукцию	Индекс цен производителей в строительстве	Индекс тарифов на грузовые перевозки
<b>Российская Федерация</b>	<b>118,6</b>	<b>110,7</b>	<b>117,5</b>	<b>114,4</b>	<b>138,6</b>
<b>Центральный федеральный округ</b>	<b>119,2</b>	<b>114,2</b>	<b>120,5</b>	<b>117,2</b>	<b>135,0</b>
Белгородская область	119,2	111,7	122,6	112,6	100,3
Брянская область	117,3	111,5	116,6	109,6	135,4
Владимирская область	120,5	107,8	117,6	116,0	108,5
Воронежская область	117,1	111,0	125,9	109,7	128,6
Ивановская область	119,9	110,7	115,3	114,5	100,0
Калужская область	119,6	116,0	121,7	113,1	108,1
Костромская область	119,8	112,3	124,1	128,7	101,9
Курская область	122,9	121,6	117,2	115,4	101,2
Липецкая область	117,1	100,2	107,5	114,5	122,6
Московская область	121,8	116,8	130,9	123,5	135,0
Орловская область	116,7	112,1	112,5	114,7	107,8
Рязанская область	119,2	125,8	113,5	105,4	107,9
Смоленская область	116,6	123,9	123,7	126,6	103,3
Тамбовская область	115,5	114,1	109,7	112,4	115,9
Тверская область	119,0	120,1	117,1	129,1	115,4
Тульская область	117,2	107,3	113,0	121,4	103,0
Ярославская область	120,8	100,8	123,1	115,4	164,3
г. Москва	120,4	118,3	-	126,9	121,3
<b>Северо-Западный федеральный округ</b>	<b>118,3</b>	<b>109,3</b>	<b>120,6</b>	<b>114,4</b>	<b>126,6</b>
Республика Карелия	118,3	108,0	115,5	107,2	117,6
Республика Коми	120,5	102,4	124,3	123,3	137,9
Архангельская область	119,6	96,7	124,6	114,2	101,8
в том числе Ненецкий автономный округ	120,0	63,3	125,0	108,5	130,1
Вологодская область	115,4	104,3	120,5	112,9	112,0
Калининградская область	121,0	104,4	119,9	111,0	129,8
Ленинградская область	119,6	110,7	121,1	123,5	110,7
Мурманская область	122,6	102,8	114,9	112,9	118,6
Новгородская область	116,8	116,9	119,1	116,4	115,5
Псковская область	118,4	118,4	119,3	109,1	115,1
г. Санкт-Петербург	118,1	118,6	-	119,0	126,0
<b>Южный федеральный округ</b>	<b>120,2</b>	<b>114,8</b>	<b>115,1</b>	<b>115,5</b>	<b>128,3</b>
Республика Адыгея	121,5	111,2	111,5	117,0	100,0
Республика Дагестан	117,4	101,9	127,1	127,1	122,3
Республика Ингушетия	138,7	74,1	...	107,8	-
Кабардино-Балкарская Республика	122,5	114,9	134,4	107,1	100,0
Республика Калмыкия	119,8	128,0	116,2	113,7	108,7
Карачаево-Черкесская Республика	119,2	116,8	104,9	109,7	123,4
Республика Северная Осетия - Алания	117,5	112,7	107,2	135,8	112,9
Чеченская Республика	...	...	...	...	...
Краснодарский край	122,3	116,6	112,6	119,3	135,1
Ставропольский край	119,8	123,2	113,2	111,7	106,4
Астраханская область	121,6	104,2	115,7	104,4	118,0
Волгоградская область	120,5	106,7	114,4	113,2	153,8
Ростовская область	122,3	121,8	120,4	118,9	129,1



	Индекс потребительских цен	Индекс цен производителей промышленной продукции	Индекс цен производителей на реализованную сельскохозяйственную продукцию	Индекс цен производителей в строительстве	Индекс тарифов на грузовые перевозки
<b>Приволжский федеральный округ</b>	<b>118,2</b>	<b>108,2</b>	<b>115,7</b>	<b>116,3</b>	<b>144,1</b>
Республика Башкортостан	117,4	96,8	112,3	120,5	154,9
Республика Марий Эл	118,2	119,9	116,3	118,2	122,9
Республика Мордовия	119,7	107,5	125,8	119,0	113,0
Республика Татарстан	117,4	94,7	111,2	116,9	142,6
Удмуртская Республика	120,4	105,8	116,9	117,9	109,3
Чувашская Республика	119,1	112,0	125,5	115,7	119,3
Кировская область	117,3	110,4	115,1	111,3	118,6
Нижегородская область	119,7	113,0	120,6	115,2	159,2
Оренбургская область	115,8	106,4	110,8	122,7	103,1
Пензенская область	118,5	115,2	117,1	112,1	100,0
Пермская область	122,5	108,5	117,5	117,5	191,8
в том числе Коми-Пермяцкий автономный округ	118,0	109,7	122,7	120,9	139,1
Самарская область	116,7	121,3	121,2	120,5	119,8
Саратовская область	119,0	115,8	114,7	104,4	100,6
Ульяновская область	128,1	118,2	121,8	111,6	102,7
<b>Уральский федеральный округ</b>	<b>120,5</b>	<b>110,0</b>	<b>120,6</b>	<b>116,9</b>	<b>164,9</b>
Курганская область	127,8	116,3	121,7	118,0	109,2
Свердловская область	120,1	103,7	119,2	119,9	141,7
Тюменская область	119,9	114,9	126,7	114,6	184,1
в том числе:					
Ханты-Мансийский автономный округ	119,2	108,1	127,3	115,1	196,6
Ямало-Ненецкий автономный округ	122,9	137,9	119,0	110,8	101,4
Челябинская область	124,8	105,8	115,8	123,0	129,7
<b>Сибирский федеральный округ</b>	<b>118,0</b>	<b>108,2</b>	<b>115,9</b>	<b>116,6</b>	<b>129,6</b>
Республика Алтай	113,7	117,3	130,2	106,4	132,9
Республика Бурятия	120,9	122,6	134,1	121,6	103,0
Республика Тыва	115,0	131,7	116,5	109,9	116,1
Республика Хакасия	117,8	109,9	109,8	109,6	176,4
Алтайский край	119,4	113,8	115,5	114,1	119,6
Красноярский край	124,3	93,9	112,7	115,2	149,9
в том числе:					
Таймырский (Долгано-Ненецкий) автономный округ	123,9	178,2	-	137,7	-
Эвенкийский автономный округ	134,2	103,6	-	-	-
Иркутская область	116,9	111,1	114,6	116,6	126,6
в том числе Усть-Ордынский Бурятский автономный округ	110,9	110,1	114,1	116,4	90,0
Кемеровская область	118,0	117,4	114,7	111,0	119,1
Новосибирская область	114,2	121,0	113,9	127,3	128,4
Омская область	115,4	106,0	123,2	117,1	122,8
Томская область	123,5	120,3	111,2	115,7	118,2
Читинская область	119,3	139,8	114,1	113,5	124,2
в том числе Агинский Бурятский автономный округ	113,7	156,8	103,1	113,5 <sup>1)</sup>	-
<b>Дальневосточный федеральный округ</b>	<b>117,8</b>	<b>119,0</b>	<b>115,0</b>	<b>118,8</b>	<b>127,1</b>
Республика Саха (Якутия)	113,1	104,7	137,2	117,3	131,6
Приморский край	119,1	128,0	109,6	115,1	110,4
Хабаровский край	123,5	118,8	108,9	125,1	131,0
Амурская область	119,7	134,8	125,3	133,8	150,9
Камчатская область	115,4	134,9	114,1	118,2	117,8
в том числе Корякский автономный округ	121,6	138,2	-	111,5	122,8
Магаданская область	117,5	122,2	118,7	122,7	109,4
Сахалинская область	119,4	127,2	96,5	107,8	122,0
Еврейская автономная область	119,0	121,0	112,3	118,1	102,6
Чукотский автономный округ	110,5	107,9	94,1	118,6	112,2

1) Оценка.



## УРОВЕНЬ И ДИНАМИКА ЦЕН НА ПОТРЕБИТЕЛЬСКОМ РЫНКЕ

### 23.4. ИНДЕКСЫ ПОТРЕБИТЕЛЬСКИХ ЦЕН (ТАРИФОВ) НА ТОВАРЫ И ПЛАТНЫЕ УСЛУГИ НАСЕЛЕНИЮ (в процентах)

	Все товары и услуги	в том числе		
		продовольственные товары <sup>1)</sup>	непродовольственные товары	платные услуги населению
<b>Декабрь к декабрю предыдущего года</b>				
1991	260,4	236,1	310,7	178,8
1995	231,3	223,4	216,3	332,2
1996	121,8	117,7	117,8	148,4
1997	111,0	109,1	108,1	122,5
1998	184,4	196,0	199,5	118,3
1999	136,5	135,9	139,2	134,0
2000	120,2	117,9	118,5	133,7
2001	118,6	117,1	112,7	136,9
<b>К предыдущему месяцу</b>				
2001				
Январь	102,8	103,1	101,4	104,6
Февраль	102,3	102,3	101,3	104,3
Март	101,9	101,8	101,3	103,4
Апрель	101,8	102,0	100,9	102,8
Май	101,8	102,3	100,9	101,8
Июнь	101,6	101,9	100,6	102,5
Июль	100,5	99,7	100,5	102,9
Август	100,0	99,0	100,8	102,3
Сентябрь	100,6	99,8	101,2	102,6
Октябрь	101,1	100,7	101,3	101,9
Ноябрь	101,4	101,5	101,1	101,5
Декабрь	101,6	102,0	100,9	101,4

<sup>1)</sup> Включая алкогольные напитки.

### 23.5. ИНДЕКСЫ ПОТРЕБИТЕЛЬСКИХ ЦЕН ПО РЕГИОНАМ РОССИЙСКОЙ ФЕДЕРАЦИИ (декабрь к декабрю предыдущего года; в процентах; до 1996 г. - в разах)

	1992	1995	1996	1997	1998	1999	2000	2001
<b>Российская Федерация</b>	<b>26,1</b>	<b>2,3</b>	<b>121,8</b>	<b>111,0</b>	<b>184,4</b>	<b>136,5</b>	<b>120,2</b>	<b>118,6</b>
<b>Центральный федеральный округ</b>	<b>24,2</b>	<b>2,4</b>	<b>121,1</b>	<b>111,2</b>	<b>184,5</b>	<b>138,7</b>	<b>120,7</b>	<b>119,2</b>
Белгородская область	26,0	2,3	129,2	113,4	167,7	140,8	120,9	119,2
Брянская область	17,6	2,6	119,2	115,4	175,4	139,2	118,6	117,3
Владимирская область	23,5	2,4	117,5	110,9	172,3	135,8	118,1	120,5
Воронежская область	25,8	2,4	129,8	112,8	173,9	136,3	122,7	117,1
Ивановская область	27,8	2,4	124,4	109,4	176,3	139,0	116,6	119,9
Калужская область	22,6	2,6	120,5	110,4	173,7	132,7	118,6	119,6
Костромская область	28,7	2,5	121,0	110,0	172,4	135,0	121,4	119,8
Курская область	24,3	2,5	120,0	114,3	171,5	146,6	119,1	122,9
Липецкая область	20,0	2,6	122,6	114,5	161,4	144,8	121,9	117,1
Московская область	24,2	2,1	118,6	107,5	182,5	134,1	121,8	121,8
Орловская область	21,2	2,4	120,6	106,7	167,9	139,3	119,0	116,7
Рязанская область	27,1	2,7	120,7	111,9	179,4	139,3	118,1	119,2
Смоленская область	26,4	2,4	119,1	113,2	176,7	144,7	122,5	116,6
Тамбовская область	21,7	2,4	125,6	112,8	169,9	145,1	120,3	115,5
Тверская область	24,9	2,3	120,2	113,8	171,1	139,2	121,9	119,0
Тульская область	20,0	2,3	122,4	110,7	169,4	139,4	121,7	117,2
Ярославская область	18,4	2,3	125,2	111,8	172,6	133,1	120,1	120,8
г. Москва	26,2	2,4	120,0	112,8	209,6	146,5	122,1	120,4
<b>Северо-Западный федеральный округ</b>	<b>25,5</b>	<b>2,3</b>	<b>121,0</b>	<b>109,2</b>	<b>178,1</b>	<b>136,3</b>	<b>121,0</b>	<b>118,3</b>
Республика Карелия	28,1	2,5	121,0	107,7	180,1	129,8	119,3	118,3
Республика Коми	35,2	2,5	122,1	104,3	170,2	130,7	119,8	120,5
Архангельская область	27,7	2,4	117,9	107,3	171,8	132,2	121,0	119,6
в том числе Ненецкий автономный округ	...	...	...	113,7	160,8	157,5	125,1	120,0
Вологодская область	15,3	2,5	121,2	109,8	163,5	136,9	119,7	115,4
Калининградская область	16,6	2,4	109,6	105,5	202,5	134,5	117,5	121,0
Ленинградская область	22,0	2,3	121,6	110,3	166,2	141,6	123,5	119,6
Мурманская область	22,3	2,3	128,0	114,6	179,3	135,7	121,9	122,6
Новгородская область	32,7	2,4	122,2	109,5	172,2	136,3	120,5	116,8
Псковская область	33,7	2,2	120,7	111,7	168,7	142,2	118,6	118,4
г. Санкт-Петербург	21,8	2,3	125,2	113,0	178,0	141,1	123,5	118,1



	1992	1995	1996	1997	1998	1999	2000	2001
<b>Южный федеральный округ</b>	<b>22,0</b>	<b>2,4</b>	<b>120,4</b>	<b>113,5</b>	<b>175,5</b>	<b>138,9</b>	<b>117,0</b>	<b>120,2</b>
Республика Адыгея	20,1	2,7	120,8	113,5	168,3	147,0	119,9	121,5
Республика Дагестан	18,3	2,4	114,9	111,3	177,9	140,9	112,2	117,4
Республика Ингушетия	...	2,0	117,4	106,9	172,8	152,3	122,7	138,7
Кабардино-Балкарская Республика	21,9	2,6	124,9	116,9	167,8	135,3	116,8	122,5
Республика Калмыкия	21,2	2,5	123,6	117,5	168,5	144,5	116,9	119,8
Карачаево-Черкесская Республика	26,0	2,3	118,9	111,0	173,3	149,4	113,4	119,2
Республика Северная Осетия - Алания	29,6	2,4	128,8	113,0	174,2	137,1	116,3	117,5
Чеченская Республика	...	...	...	...	...	...	...	...
Краснодарский край	26,1	2,4	121,5	111,9	174,8	135,5	118,2	122,3
Ставропольский край	29,9	2,4	120,5	117,6	171,4	140,8	118,8	119,8
Астраханская область	33,3	2,6	124,0	114,4	171,0	136,2	116,6	121,6
Волгоградская область	19,8	2,4	121,0	113,4	171,7	138,0	119,2	120,5
Ростовская область	13,4	2,3	119,3	117,6	179,4	145,6	116,1	122,3
<b>Приволжский федеральный округ</b>	<b>23,5</b>	<b>2,3</b>	<b>125,7</b>	<b>112,3</b>	<b>184,5</b>	<b>138,9</b>	<b>121,2</b>	<b>118,2</b>
Республика Башкортостан	33,3	2,3	126,4	108,7	178,8	139,2	121,6	117,4
Республика Марий Эл	29,2	2,5	127,1	108,0	179,6	150,9	121,7	118,2
Республика Мордовия	10,9	2,3	125,8	118,7	174,2	140,9	128,0	119,7
Республика Татарстан	19,2	2,3	123,9	117,5	176,3	138,5	124,2	117,4
Удмуртская Республика	38,8	2,3	125,6	112,0	164,5	142,8	122,2	120,4
Чувашская Республика	20,3	2,5	125,2	111,7	167,9	141,1	126,2	119,1
Кировская область	20,0	2,3	120,7	112,8	162,9	140,9	122,6	117,3
Нижегородская область	20,6	2,1	132,8	109,1	199,7	142,3	121,7	119,7
Оренбургская область	27,7	2,5	119,2	110,1	178,5	139,7	118,7	115,8
Пензенская область	14,0	2,4	126,9	109,0	175,7	148,4	120,6	118,5
Пермская область	24,1	2,4	125,4	110,5	183,7	139,1	124,5	122,5
в том числе Коми-Пермяцкий автономный округ	...	...	...	109,3	156,9	148,9	119,9	118,0
Самарская область	25,9	2,3	122,4	112,5	183,2	132,5	119,9	116,7
Саратовская область	15,6	2,3	129,7	115,3	184,1	138,9	119,0	119,0
Ульяновская область	22,0	2,3	128,5	123,1	163,2	143,4	123,5	128,1
<b>Уральский федеральный округ</b>	<b>26,3</b>	<b>2,2</b>	<b>121,4</b>	<b>111,1</b>	<b>186,5</b>	<b>136,0</b>	<b>122,2</b>	<b>120,5</b>
Курганская область	30,2	2,5	124,4	115,9	173,8	139,2	119,3	127,8
Свердловская область	24,9	2,1	126,3	110,6	194,5	135,1	123,9	120,1
Тюменская область	24,3	2,2	120,0	114,8	164,5	136,3	120,8	119,9
в том числе:								
Ханты-Мансийский автономный округ	...	...	...	116,6	165,1	137,3	121,3	119,2
Ямало-Ненецкий автономный округ	...	...	...	113,8	159,9	135,4	118,7	122,9
Челябинская область	26,1	2,1	116,0	107,5	189,1	140,0	123,1	124,8
<b>Сибирский федеральный округ</b>	<b>26,7</b>	<b>2,4</b>	<b>124,1</b>	<b>109,8</b>	<b>171,2</b>	<b>131,5</b>	<b>120,5</b>	<b>118,0</b>
Республика Алтай	32,0	1,9	111,1	113,5	182,4	134,0	123,6	113,7
Республика Бурятия	25,5	2,4	124,0	107,9	163,7	144,6	120,3	120,9
Республика Тыва	24,3	2,6	129,3	108,4	154,5	138,5	122,2	115,0
Республика Хакасия	28,4	2,4	124,1	112,7	182,3	139,8	125,0	117,8
Алтайский край	31,9	2,4	119,9	111,2	171,0	135,4	122,6	119,4
Красноярский край	32,7	2,6	122,1	108,8	160,4	129,9	121,1	124,3
в том числе:								
Таймырский (Долгано-Ненецкий) автономный округ	...	...	...	108,5	150,5	149,1	122,0	123,9
Эвенкийский автономный округ	...	...	...	108,4	124,7	145,0	118,1	134,2
Иркутская область	20,8	2,4	125,1	109,1	171,4	132,8	121,8	116,9
в том числе Усть-Ордынский Бурятский автономный округ	...	...	...	109,3	156,6	146,5	118,7	110,9
Кемеровская область	21,3	2,3	121,0	108,2	170,6	126,8	120,3	118,0
Новосибирская область	26,9	2,2	128,1	110,5	170,6	127,6	122,7	114,2
Омская область	22,2	2,2	129,9	111,1	172,2	131,3	121,3	115,4
Томская область	23,5	2,4	130,1	111,4	174,7	137,0	119,2	123,5
Читинская область	31,2	2,4	121,1	109,6	165,8	142,5	117,5	119,3
в том числе Агинский Бурятский автономный округ	...	...	...	113,0	176,5	139,4	119,9	113,7
<b>Дальневосточный федеральный округ</b>	<b>32,5</b>	<b>2,2</b>	<b>123,2</b>	<b>111,0</b>	<b>168,4</b>	<b>133,6</b>	<b>118,4</b>	<b>117,8</b>
Республика Саха (Якутия)	26,3	2,3	121,8	106,3	155,4	137,3	117,4	113,1
Приморский край	28,8	2,2	122,2	110,1	171,2	131,8	119,0	119,1
Хабаровский край	30,6	2,2	120,6	114,8	163,9	135,0	119,9	123,5
Амурская область	26,5	2,2	122,1	112,0	171,5	124,0	118,0	119,7
Камчатская область	49,0	2,4	127,3	113,5	162,3	151,6	124,3	115,4
в том числе Корякский автономный округ	...	...	...	116,1	129,9	171,2	131,3	121,6
Магаданская область	52,6	2,0	121,3	110,7	153,7	148,9	118,3	117,5
Сахалинская область	31,9	2,4	131,8	109,0	174,3	140,7	115,6	119,4
Еврейская автономная область	21,4	2,4	125,5	114,9	166,3	129,5	116,9	119,0
Чукотский автономный округ	...	...	...	123,6	152,1	167,2	119,7	110,5



**23.6. ИНДЕКСЫ ПОТРЕБИТЕЛЬСКИХ ЦЕН НА ОТДЕЛЬНЫЕ ГРУППЫ ПРОДОВОЛЬСТВЕННЫХ ТОВАРОВ**

(декабрь к декабрю предыдущего года; в процентах; до 1996 г. - в разах)

	1992	1995	1996	1997	1998	1999	2000	2001
<b>Продовольственные товары</b>	<b>26,3</b>	<b>2,2</b>	<b>117,7</b>	<b>109,1</b>	<b>196,0</b>	<b>135,9</b>	<b>117,9</b>	<b>117,1</b>
Мясо и птица	19,3	2,3	115,7	111,3	205,8	133,5	128,3	128,5
Колбасные изделия	24,5	2,2	114,2	108,3	169,7	141,6	123,8	122,4
Мясные консервы	17,5	2,1	111,4	107,2	217,3	117,0	108,7	122,8
Рыбпродукты	32,1	2,1	113,1	108,1	188,7	134,1	128,4	123,0
Животное масло	42,8	1,5	116,1	102,3	303,3	103,6	104,1	104,0
Растительное масло	35,7	1,9	85,3	118,2	268,2	109,8	90,7	142,2
Молоко и молочные продукты	49,4	2,3	117,5	110,2	178,0	138,7	121,1	116,6
Сыр	35,8	2,4	112,1	110,6	213,0	133,9	113,6	119,2
Яйца	19,5	2,1	112,8	97,4	282,4	100,6	111,7	114,0
Сахар-песок	55,3	2,0	85,3	122,8	330,3	73,2	170,7	95,5
Кондитерские изделия	38,0	2,1	110,7	105,9	177,6	131,2	109,9	109,9
Хлеб и хлебобулочные изделия	44,3	3,2	121,8	104,9	117,5	170,2	116,5	112,4
Крупа и бобовые	39,7	2,9	116,0	100,6	230,9	179,5	83,6	96,5
Макаронные изделия	35,9	2,4	110,9	103,6	185,0	140,0	108,4	111,0
Алкогольные напитки	24,7	2,3	152,8	118,0	150,8	143,2	125,0	112,6

**23.7. ИНДЕКСЫ ПОТРЕБИТЕЛЬСКИХ ЦЕН НА ОТДЕЛЬНЫЕ ВИДЫ ПРОДОВОЛЬСТВЕННЫХ ТОВАРОВ в 2001 г.**

(на конец месяца; в процентах к предыдущему месяцу)

	Говядина I категории (кроме бескостного мяса)	Масло сливочное	Масло подсолнечное	Молоко цельное 2,5%-3,2% жирности пастеризованное	Сахар-песок	Мука пшеничная	Хлеб и булочные изделия из пшеничной муки высшего сорта (кроме сдобных)	Картофель
Январь	106,2	100,9	100,6	103,7	101,9	100,5	100,7	110,0
Февраль	104,9	100,4	100,1	102,3	101,7	101,9	103,4	106,2
Март	102,7	100,2	100,3	100,6	98,7	101,8	101,6	104,6
Апрель	103,5	99,8	100,3	99,6	97,2	101,7	101,4	100,3
Май	103,1	98,8	102,1	98,4	100,1	101,1	101,3	97,2
Июнь	102,6	98,5	103,0	98,7	99,4	100,7	101,1	104,8
Июль	101,4	98,7	102,1	98,7	100,9	100,4	101,0	110,5
Август	101,5	100,0	102,8	100,4	100,9	100,2	100,7	89,8
Сентябрь	101,0	101,1	104,4	102,0	98,3	99,5	100,0	84,8
Октябрь	100,6	101,5	104,0	103,2	98,4	99,2	100,3	95,7
Ноябрь	100,3	102,5	108,5	105,4	98,2	98,8	100,4	106,9
Декабрь	101,2	101,7	108,0	103,0	99,8	99,4	100,3	111,7

**23.8. ИНДЕКСЫ ПОТРЕБИТЕЛЬСКИХ ЦЕН НА ОТДЕЛЬНЫЕ ГРУППЫ НЕПРОДОВОЛЬСТВЕННЫХ ТОВАРОВ**

(декабрь к декабрю предыдущего года; в процентах; до 1996 г. - в разах)

	1992	1995	1996	1997	1998	1999	2000	2001
<b>Непродовольственные товары</b>	<b>26,7</b>	<b>2,2</b>	<b>117,8</b>	<b>108,1</b>	<b>199,5</b>	<b>139,2</b>	<b>118,5</b>	<b>112,7</b>
Хлопчатобумажные ткани	14,9	3,1	110,9	103,1	146,0	143,8	119,0	111,9
Шерстяные ткани	6,6	2,6	126,7	108,1	143,9	155,2	125,1	113,6
Шелковые ткани	10,2	2,7	119,5	105,8	137,1	171,4	119,8	112,3
Льняные ткани	11,3	2,9	120,7	105,4	130,0	159,8	125,8	114,4
Одежда и белье	11,3	2,2	123,7	109,4	162,8	149,1	122,8	116,1
Верхний трикотаж	8,0	1,9	120,6	108,7	161,6	149,2	123,0	117,5
Бельевой трикотаж	9,6	2,5	120,5	108,9	158,2	160,0	122,2	116,0
Чулочно-носочные изделия	15,0	2,3	118,2	107,6	195,6	141,7	115,1	112,2
Кожаная, текстильная и комбинированная обувь	17,7	2,1	118,4	110,1	172,2	150,9	124,7	116,1
Моющие средства	32,3	2,1	109,6	104,0	247,6	132,5	102,0	104,3
Парфюмерия	14,9	2,1	115,8	107,0	234,0	137,7	111,5	109,8
Галантерея	26,3	2,1	123,5	109,1	175,1	151,7	120,8	114,3
Табачные изделия	36,8	2,8	112,2	115,7	273,9	116,9	103,6	106,8
Телерадиотовары	19,7	1,7	108,2	104,1	285,3	117,6	109,2	113,6
Электротовары	34,6	2,0	113,0	106,8	243,4	123,4	112,6	110,2
Строительные материалы	29,6	2,5	117,0	103,5	135,1	146,6	126,4	117,1
Мебель	24,9	2,2	117,5	107,1	173,2	129,8	114,4	113,1
Часы	13,9	2,3	117,9	110,2	161,9	144,5	120,7	114,8
Ювелирные изделия	14,9	1,9	105,4	103,3	173,0	141,8	112,0	107,1



**23.9. ИНДЕКСЫ ПОТРЕБИТЕЛЬСКИХ ЦЕН НА ОТДЕЛЬНЫЕ ВИДЫ НЕПРОДОВОЛЬСТВЕННЫХ ТОВАРОВ в 2001 г.**  
(на конец месяца; в процентах к предыдущему месяцу)

	Пальто (полупальто) женское из смесовых тканей на утепленной подкладке	Костюм-двойка мужской из шерстяных или полушерстяных тканей	Сорочка мужская верхняя из хлопчатобумажных и смесовых тканей	Джемпер (свитер, жакет) мужской из шерстяной, полушерстяной или смесовой пряжи	Носки мужские из хлопчатобумажной и смесовой пряжи	Колготки женские из синтетической пряжи (плотностью до 20 DEN)	Полуботинки мужские с верхом из натуральной кожи	Сапоги женские зимние с верхом из натуральной кожи на утепленной подкладке	Туфли женские кожаные модельные
Январь	101,6	102,6	101,7	102,4	102,0	101,0	101,1	101,1	101,6
Февраль	101,0	101,8	101,7	101,2	101,7	101,1	101,9	100,2	101,6
Март	101,8	101,5	101,4	101,4	101,4	101,1	101,9	100,1	102,5
Апрель	101,1	101,6	101,3	101,4	101,5	101,1	101,5	100,1	102,0
Май	100,4	101,4	101,2	101,2	101,1	101,0	101,6	99,9	102,1
Июнь	100,4	101,0	100,9	100,9	101,2	100,5	101,0	100,0	101,3
Июль	100,2	100,7	101,1	100,5	101,0	100,4	100,6	100,1	100,8
Август	100,5	101,5	101,3	101,0	100,8	100,5	101,0	100,9	101,7
Сентябрь	101,5	101,6	101,4	101,7	101,1	100,9	102,6	102,3	101,3
Октябрь	102,7	101,9	101,5	102,0	100,9	100,9	101,8	102,9	100,9
Ноябрь	101,8	101,5	101,1	101,8	101,7	100,7	101,0	102,6	100,8
Декабрь	101,5	101,3	101,5	101,8	101,2	100,6	100,9	101,6	101,2

**23.10. ИНДЕКСЫ ПОТРЕБИТЕЛЬСКИХ ЦЕН (ТАРИФОВ) НА ОТДЕЛЬНЫЕ ГРУППЫ ПЛАТНЫХ УСЛУГ НАСЕЛЕНИЮ**  
(декабрь к декабрю предыдущего года; в процентах; до 1996 г. - в разгах)

	1993	1995	1996	1997	1998	1999	2000	2001
<b>Платные услуги населению</b>	<b>24,1</b>	<b>3,3</b>	<b>148,4</b>	<b>122,5</b>	<b>118,3</b>	<b>134,0</b>	<b>133,7</b>	<b>136,9</b>
Бытовые услуги	20,1	2,2	133,3	112,4	122,0	126,2	121,8	125,1
Услуги пассажирского транспорта	20,3	3,0	153,2	118,5	114,1	143,1	134,8	125,3
Услуги связи	12,9	3,2	149,0	123,9	115,9	135,2	130,7	123,3
Жилищно-коммунальные услуги	15,3	4,9	150,9	131,4	119,1	132,3	142,6	156,8
жилищные	21,0	3,8	149,8	134,2	129,2	135,1	138,6	166,7
коммунальные	12,7	5,2	151,3	126,2	112,6	131,7	144,7	153,8
Услуги дошкольного воспитания	16,4	2,7	147,4	118,9	113,2	130,8	116,7	124,2
Услуги учреждений культуры	26,0	2,1	135,3	132,3	133,5	151,4	140,2	132,7
Экскурсионные услуги	30,9	2,2	134,1	111,5	114,8	138,6	126,0	124,1
Санаторно- оздоровительные услуги	22,9	2,6	155,7	115,0	117,9	141,5	134,7	126,1
Медицинские услуги	26,5	2,6	137,6	120,7	127,8	135,0	122,9	122,5
Услуги физической культуры и спорта	...	2,6	154,8	119,9	121,2	131,8	131,9	130,4
Услуги правового характера	15,7	3,0	125,8	111,2	100,7	100,6	103,8	117,9

**23.11. ИНДЕКСЫ ПОТРЕБИТЕЛЬСКИХ ЦЕН (ТАРИФОВ) НА ОТДЕЛЬНЫЕ ВИДЫ ПЛАТНЫХ УСЛУГ НАСЕЛЕНИЮ в 2001 г.**  
(на конец месяца; в процентах к предыдущему месяцу)

	Химическая чистка мужского костюма	Проезд в городском муниципальном автобусе	Абонентская плата за домашний телефон	Плата за жилье в домах муниципального жилищного фонда	Водоснабжение и канализация	Отопление	Газ сетевой	Электроэнергия (основной тариф в квартирах без электроплит)	Дом отдыха (пансионат)
Январь	101,6	102,0	100,3	104,9	107,3	107,0	101,1	104,8	103,9
Февраль	102,7	103,9	103,9	106,5	106,1	110,2	101,2	109,2	102,0
Март	103,4	102,8	106,1	106,3	106,1	105,8	111,3	102,3	100,2
Апрель	101,4	102,6	106,3	102,9	105,1	105,1	101,3	102,2	105,5
Май	101,4	101,4	102,5	103,6	101,3	102,0	102,0	100,9	102,7
Июнь	100,5	101,0	100,0	103,4	103,6	103,4	100,5	103,2	105,1
Июль	101,0	101,3	100,2	106,9	106,9	106,9	101,2	102,6	101,7
Август	101,8	101,5	101,8	105,6	106,5	102,6	100,3	101,6	100,5
Сентябрь	102,4	102,8	100,3	103,0	101,9	104,9	100,5	101,0	100,4
Октябрь	102,0	100,5	100,1	103,2	101,6	106,7	100,0	100,8	100,9
Ноябрь	101,3	100,4	101,6	101,7	102,8	102,2	100,9	101,0	100,2
Декабрь	100,8	100,6	100,0	103,1	101,3	102,5	100,2	100,2	100,7



**23.12. СРЕДНИЕ ПОТРЕБИТЕЛЬСКИЕ ЦЕНЫ НА ОТДЕЛЬНЫЕ ВИДЫ ПРОДОВОЛЬСТВЕННЫХ ТОВАРОВ<sup>1)</sup>**

(на конец года; рублей за килограмм)

	1992	1995	1996	1997	1998	1999	2000	2001
Говядина (кроме бескостного мяса)	222	12547	14137	15787	30,04	42,01	52,72	70,33
Свинина (кроме бескостного мяса)	260	15053	16810	19055	33,99	43,37	58,45	79,22
Мясо птицы <sup>2)</sup>	195	11587	13815	16061	30,74	39,28	48,80	56,92
Колбаса вареная <sup>3)</sup>	271	20016	22859	26767	43,81	61,56	77,97	96,01
Консервы мясные, за условную банку	164	6692	7375	7811	15,50	18,16	19,52	24,07
Рыба мороженая (без деликатесной) <sup>4)</sup>	130	8325	9398	9912	18,93	23,83	29,54	36,57
Рыба соленая, специального посола, маринированная, копченая (без деликатесной)	273	17488	19912	21402	32,13	47,89	61,22	75,98
Консервы рыбные натуральные с добавлением масла, за условную банку	120	8050	8540	8468	13,85	19,96	21,15	25,08
Животное масло <sup>5)</sup>	413	20075	22968	23238	64,44	66,83	69,12	71,73
Растительное масло <sup>6)</sup>	190	10460	8412	9589	23,43	25,74	23,20	33,07
Молоко цельное <sup>7)</sup> , за литр	22	2812	3187	3627	5,82	8,00	9,70	11,37
Сыры сычужные твердые	415	22514	24828	27025	56,33	74,32	85,17	103,06
Яйца, за десяток	87	5345	5879	5687	14,94	14,94	16,57	18,84
Сахар-песок	136	4486	3681	4326	12,69	9,20	15,62	14,88
Чай черный байховый	1137	25747	28443	33527	122,00	140,45	144,19	155,92
Мука пшеничная	46	3115	3325	3209	3,73	8,04	8,08	8,48
Хлеб и булочные изделия из пшеничной муки высшего сорта	43	4811	5648	5686	6,42	10,96	12,19	13,69
Рис шлифованный	86	4592	5087	4785	12,30	17,61	13,03	13,55
Макароны <sup>8)</sup>	75	6511	7135	7073	12,17	16,30	17,52	19,43
Картофель	35	1882	1778	1871	3,52	5,60	5,19	6,33
Капуста свежая белокочанная	27	2094	2344	1917	4,81	3,97	4,75	5,99
Лук репчатый	34	2340	2395	2832	7,56	6,72	6,11	8,34
Яблоки	106	6038	6601	6985	16,61	23,28	22,02	27,59
Водка <sup>9)</sup> , за литр	500	20230	35365	38113	46,97	64,84	84,05	94,76
Коньяк <sup>10)</sup> , за литр	1426	37590	58029	82868	160,34	248,33	308,51	368,08
Шампанское <sup>11)</sup> , за литр	1155	22937	29628	32014	60,39	84,52	93,38	105,28
Пиво отечественное, за литр	63	5154	6972	7963	10,56	16,01	20,06	22,91

<sup>1)</sup> С 1998 г. - в масштабе цен, действующем с 1 января 1998 г.

В 1997-2001 гг. регистрировались цены на следующие товары:

<sup>2)</sup> Куры потрошенные и полупотрошенные;

<sup>3)</sup> Колбаса вареная высшего сорта;

<sup>4)</sup> Рыба мороженая неразделанная (без деликатесной);

<sup>5)</sup> Сливочное масло;

<sup>6)</sup> Подсолнечное масло;

<sup>7)</sup> Молоко пастеризованное (без стоимости посуды);

<sup>8)</sup> Макароны изделия (кроме вермишели);

<sup>9)</sup> Водка обыкновенного качества отечественного производства;

<sup>10)</sup> Коньяк ординарный отечественного производства и стран СНГ;

<sup>11)</sup> Вино игристое типа "Советское шампанское" отечественного производства и стран СНГ.

**23.13. СООТНОШЕНИЕ ПОТРЕБИТЕЛЬСКИХ ЦЕН НА ОСНОВНЫЕ ВИДЫ ПРОДОВОЛЬСТВЕННЫХ ТОВАРОВ С ЦЕНОЙ НА ГОВЯДИНУ<sup>1)</sup>**

(на конец года; в процентах)

	1991	1995	1996	1997	1998	1999	2000	2001
Говядина (кроме бескостного мяса)	100	100	100	100	100	100	100	100
Свинина (кроме бескостного мяса)	92,5	120,0	118,9	120,7	113,2	103,2	110,9	112,6
Колбаса вареная	109,4	159,5	161,7	169,6	145,8	146,5	147,9	136,5
Колбаса полукопченая	258,7	200,0	199,5	192,2	159,4	166,1	161,9	148,9
Рыба мороженая (без деликатесной)	14,9	66,4	66,5	62,8	63,0	56,7	56,0	52,0
Сливочное масло	78,8	160,0	162,5	147,2	214,5	159,1	131,1	102,0
Подсолнечное масло	35,3	83,4	59,5	60,7	78,0	61,3	44,0	47,0
Маргарин	20,7	98,7	83,3	77,1	103,5	79,9	61,1	48,5
Молоко цельное пастеризованное	4,1	22,4	22,5	23,0	19,4	19,0	18,4	16,2
Кефир	4,1	25,6	30,4	30,6	27,0	25,7	23,5	20,2
Сыры сычужные	84,9	179,4	175,6	171,2	187,5	176,9	161,6	146,5
Яйца	28,8	42,6	41,6	36,0	49,7	35,6	31,4	26,8
Сахар-песок	15,8	35,8	26,0	27,4	42,2	21,9	29,6	21,2
Мука пшеничная	10,3	24,8	23,5	20,3	12,4	19,1	15,3	12,1
Хлеб и булочные изделия из пшеничной муки высшего сорта	6,4	38,3	40,0	36,0	21,4	26,1	23,1	19,5
Рис шлифованный	16,9	36,6	36,0	30,3	41,0	41,9	24,7	19,3
Крупа овсяная и перловая	12,2	27,7	33,6	21,0	13,5	16,6	14,4	10,6
Горох и фасоль	30,6	29,6	33,5	30,9	21,0	28,6	25,8	18,1
Макаронные изделия (кроме вермишели)	11,0	51,9	50,5	44,8	40,5	38,8	33,2	27,6
Картофель	14,5	15,0	12,6	11,9	11,7	13,3	9,8	9,0
Капуста свежая белокочанная	15,4	16,7	16,6	12,1	16,0	9,5	9,0	8,5
Лук репчатый	35,1	18,7	16,9	17,9	25,2	16,0	11,6	11,9
Морковь	10,9	19,9	19,4	16,6	16,8	16,3	11,6	12,1
Яблоки	45,0	48,1	46,7	44,3	55,3	55,4	41,8	39,2
Водка обыкновенного качества	145,5	161,2	250,2	241,4	156,4	154,3	159,4	134,7

<sup>1)</sup> Цены за килограмм; молоко, кефир, водка - за литр; яйца - за десяток.



**23.14. СРЕДНИЕ ПОТРЕБИТЕЛЬСКИЕ ЦЕНЫ НА ОТДЕЛЬНЫЕ ВИДЫ НЕПРОДОВОЛЬСТВЕННЫХ ТОВАРОВ<sup>1)</sup>**

(на конец года; рублей за штуку)

	1992	1995	1996	1997	1998	1999	2000	2001
Пальто (полупальто) женское из смесовых тканей на утепленной подкладке	8500	283799	362629	400103	610,65	1011,43	1368,59	1632,26
Костюм мужской из шерстяных и полушерстяных тканей	6583	403808	527424	601076	891,19	1411,26	1824,78	2245,35
Сорочка мужская верхняя из хлопчатобумажных и смесовых тканей	805	42662	51231	58537	96,96	170,59	226,76	270,48
Джемпер (свитер, жакет) для взрослых <sup>2)</sup>	4557	102497	127197	137783	236,17	368,30	448,48	543,59
Носки мужские из хлопчатобумажной и смесовой пряжи, за пару	67	5548	6553	7278	10,88	16,85	20,24	23,72
Колготки женские <sup>3)</sup>	151	9703	11525	9700	19,60	28,78	32,52	35,37
Ботинки (полуботинки) мужские кожаные, за пару	4876	181706	222348	260471	434,61	704,73	914,62	1093,47
Сапоги (сапожки) женские зимние кожаные на утепленной подкладке, за пару	10829	352061	387473	445391	1021,72	1486,86	1838,87	2098,80
Туфли женские кожаные модельные, за пару	5000	119280	149050	252229	468,51	804,51	1040,89	1246,97

<sup>1)</sup> С 1998 г. - в масштабе цен, действующем с 1 января 1998 г.

В 1997-2001 гг. регистрировались цены на следующие товары:

<sup>2)</sup> Джемпер (свитер, жакет) мужской из шерстяной, полушерстяной или смесовой пряжи;<sup>3)</sup> Колготки женские из синтетической пряжи (плотностью до 20 DEN).**23.15. СРЕДНИЕ ЦЕНЫ (ТАРИФЫ) НА ОТДЕЛЬНЫЕ ВИДЫ ПЛАТНЫХ УСЛУГ НАСЕЛЕНИЮ<sup>1)</sup>**

(на конец года; рублей за один вид услуг)

	1992	1995	1996	1997	1998	1999	2000	2001
Постановка набоек, за пару	92	11532	15024	17168	21,15	28,70	36,42	45,10
Ремонт телевизоров цветного изображения <sup>2)</sup>	999	68702	85158	73740	84,07	112,80	137,11	179,32
Ремонт холодильников всех марок <sup>3)</sup>	3333	211722	258477	88855	109,52	139,36	167,26	196,33
Химическая чистка мужского костюма	213	31882	45357	53480	67,93	95,49	121,20	148,50
Стирка и глажение прямого белья, за 1 кг	23	3320	4995	5725	6,76	8,25	10,32	13,13
Стрижка модельная в женском зале	137	29269	41229	28764	33,48	40,95	51,72	68,17
Стрижка модельная в мужском зале	95	18519	26927	25810	30,11	37,53	45,98	59,83
Рытье могилы <sup>4)</sup>	1355	229588	319436	403599	464,06	491,43	569,30	705,62
Изготовление гроба	2304	232382	311847	335968	363,29	435,50	525,58	626,94
Проезд в городском муниципальном автобусе	1,7	656	1031	1260	1,43	1,98	2,62	3,21
Проезд в трамвае	1,5	681	1057	1248	1,43	1,88	2,70	3,29
Проезд в троллейбусе	1,6	692	1038	1258	1,37	1,82	2,58	3,16
Проезд в метро	2,7	1136	1445	1652	2,20	3,08	4,31	4,56
Пересылка простого письма <sup>5)</sup>	1,5	792	1001	1075	1,09	1,49	2,18	3,11
Отправка телеграммы <sup>6)</sup> , за 15 слов	12,7	3496	4398	4457	7,15	8,79	10,35	13,55
Абонентская плата за домашний телефон, за месяц	76,7	11422	16888	23541	28,24	38,83	52,63	66,92
Плата за жилье в домах муниципального жилищного фонда, за 1 м <sup>2</sup> общей площади	0,24	267	404	542	0,66	1,00	1,30	2,15
Электроэнергия <sup>7)</sup> , за 100 кВт·ч	35,1	8077	12083	15661	17,09	25,40	39,16	52,31
Водоснабжение и канализация, за месяц с человека	9,10	3584	6052	7169	8,27	10,87	15,86	25,94
Отопление, за 1 м <sup>2</sup> общей площади	0,81	471	703	861	0,92	1,13	1,61	2,87
Газ сетевой, за месяц с человека	3,40	951	1184	2449	3,18	4,31	5,66	6,89
Кинотеатр	23,8	3886	4617	4948	7,36	13,09	23,11	34,39
Театр	18,9	6185	9106	12996	17,32	25,12	33,60	45,08
Детские ясли-сад, за один детодень:								
муниципальный	17,3	2638	3805	4581	5,12	} 7,90	} 9,19	} 11,57
ведомственный	19,4	3080	4672	6212	7,13			
Санаторий профсоюзный (ведомственный)	618,5	90428	134568	168016	201,84	264,25	351,35	444,06
Дом отдыха, пансионат профсоюзный (ведомственный)	360,0	60847	83494	118718	135,41	197,90	279,76	352,04
Первичный прием к врачу-специалисту	122,6	20704	29400	35055	41,90	52,67	62,97	76,60
Лабораторные анализы (анализ крови, мочи)	48,0	10471	13922	19491	24,40	31,22	37,99	46,89

<sup>1)</sup> С 1998 г. - в масштабе цен, действующем с 1 января 1998 г.

В 1997-2001 гг. регистрировались цены на следующие услуги:

<sup>2)</sup> Ремонт отечественных телевизоров цветного изображения (без стоимости кинескопа и деталей);<sup>3)</sup> Ремонт холодильников всех марок (без стоимости деталей);<sup>4)</sup> Рытье могилы ручным способом на новом месте;<sup>5)</sup> Пересылка простого письма внутри России;<sup>6)</sup> Отправка телеграммы внутри России;<sup>7)</sup> Основной тариф в квартирах без электроплит.



УРОВЕНЬ И ДИНАМИКА ЦЕН НА РЫНКЕ ЖИЛЬЯ<sup>1)</sup>23.16. ИНДЕКСЫ ЦЕН НА ПЕРВИЧНОМ И ВТОРИЧНОМ РЫНКАХ ЖИЛЬЯ ПО РЕГИОНАМ  
РОССИЙСКОЙ ФЕДЕРАЦИИ

(на конец периода; в процентах к концу предыдущего года)

	Первичный рынок жилья					Вторичный рынок жилья				
	1997	1998	1999	2000	2001	1997	1998	1999	2000	2001
<b>Российская Федерация</b>	<b>115,3</b>	<b>156,9</b>	<b>146,3</b>	<b>113,1</b>	<b>125,1</b>	<b>116,9</b>	<b>191,3</b>	<b>129,6</b>	<b>116,3</b>	<b>132,0</b>
<b>Центральный федеральный округ</b>	<b>103,5</b>	<b>154,2</b>	<b>154,8</b>	<b>105,1</b>	<b>116,8</b>	<b>102,5</b>	<b>173,6</b>	<b>142,0</b>	<b>106,2</b>	<b>122,3</b>
Белгородская область	106,1	115,2	133,5	116,9	120,9	92,5	109,2	128,0	162,0	124,7
Брянская область	99,0	168,8	129,3	103,6	115,5	105,9	179,9	105,8	96,9	130,6
Владимирская область	96,5	131,2	123,8	119,2	138,4	100,0	189,9	104,7	112,1	139,3
Воронежская область	99,0	162,4	119,2	101,4	112,7	105,5	164,8	103,5	110,8	128,5
Ивановская область	...	117,8	131,9	114,5	131,5	106,1	139,9	118,1	117,1	170,5
Калужская область	110,0	205,1	161,3	91,6	133,5	127,5	241,8	83,2	101,7	136,0
Костромская область	100,6	141,0	113,3	105,6	135,8	...	...	90,8	103,5	138,0
Курская область	128,3	156,3	109,3	97,8	112,9	...	181,3	114,1	100,0	109,4
Липецкая область	125,5	108,8	131,5	116,6	131,3	127,0	165,8	101,5	110,0	163,6
Московская область	112,1	132,6	201,9	106,9	117,9	110,9	173,7	146,9	105,3	112,9
Орловская область	125,8	124,8	174,1	108,2	123,0	107,1	161,9	131,0	100,7	142,4
Рязанская область	120,9	160,5	129,8	108,2	119,8	110,6	248,9	96,9	111,3	162,0
Смоленская область	141,7	93,7	293,2	101,3	102,2	99,9	...	...	100,1	114,8
Тамбовская область	98,4	149,1	126,8	115,5	115,5	121,0	163,1	123,8	102,6	122,5
Тверская область	117,7	136,7	158,2	121,1	120,8	101,9	255,4	84,8	112,6	137,8
Тульская область	...	...	158,1	102,6	111,5	133,2	208,3	86,7	103,9	112,0
Ярославская область	...	198,6	117,7	123,9	141,9	112,1	204,0	117,1	128,8	144,5
г. Москва	87,3	180,4	148,4	100,9	114,8	84,0	160,3	202,3	97,7	118,2
<b>Северо-Западный федеральный округ</b>	<b>140,5</b>	<b>177,3</b>	<b>128,3</b>	<b>112,0</b>	<b>120,2</b>	<b>128,6</b>	<b>265,0</b>	<b>96,1</b>	<b>114,4</b>	<b>120,1</b>
Республика Карелия	133,6	109,2	137,1	113,6	137,7	114,0	217,7	117,9	106,7	121,8
Республика Коми	103,5	109,7	149,7	130,0	143,8	250,7	130,7	109,5	127,6	146,6
Архангельская область	...	...	...	100,0	169,0	102,3	198,0	102,4	128,4	151,6
Вологодская область	128,2	135,4	111,0	125,8	142,4	140,0	138,1	129,6	131,0	148,1
Калининградская область	...	...	...	...	...	88,8	352,9	92,2	106,4	108,4
Ленинградская область	...	...	...	108,1	113,9	...	271,1	75,8	111,8	112,8
Мурманская область	...	...	...	...	100,0	138,4	...	...	...	115,4
Новгородская область	...	118,8	184,7	102,4	165,8	139,7	250,6	82,7	103,4	131,0
Псковская область	...	...	...	102,5	149,5	87,9	258,6	85,7	107,6	145,8
г. Санкт-Петербург	150,4	212,4	117,7	109,4	113,2	119,7	321,9	89,0	109,3	112,9
<b>Южный федеральный округ</b>	<b>121,2</b>	<b>120,6</b>	<b>131,6</b>	<b>106,2</b>	<b>118,9</b>	<b>124,0</b>	<b>169,7</b>	<b>127,3</b>	<b>111,0</b>	<b>125,7</b>
Республика Адыгея	...	...	133,3	100,0	156,6	116,8	149,7	99,0	132,4	131,3
Республика Дагестан	...	...	...	...	...	75,0	232,9	97,6	128,5	128,0
Республика Ингушетия	...	...	...	...	...	...	...	...	...	112,5
Кабардино-Балкарская Республика	...	...	...	...	...	107,6	157,1	144,3	119,0	118,0
Республика Калмыкия	...	...	...	129,2	109,7	...	...	...	125,4	110,0
Карачаево-Черкесская Республика	...	...	...	...	...	104,9	150,8	135,4	97,5	106,8
Республика Северная Осетия - Алания	...	...	...	...	...	96,9	...	...	...	97,3
Краснодарский край	178,6	102,1	149,0	107,8	111,8	128,0	209,1	106,5	104,3	116,9
Ставропольский край	111,1	120,0	143,7	106,1	122,6	223,0	86,9	190,9	106,3	123,4
Астраханская область	...	164,2	...	...	106,6	...	...	...	114,7	109,0
Волгоградская область	81,9	124,8	103,2	101,8	127,9	93,5	175,7	109,6	102,7	129,1
Ростовская область	100,7	134,7	129,6	106,4	131,1	114,4	157,5	130,5	114,1	142,9

<sup>1)</sup> В отдельных регионах Российской Федерации организации, осуществляющие операции с недвижимостью, отсутствуют или оказывают юридические услуги.

	Первичный рынок жилья					Вторичный рынок жилья				
	1997	1998	1999	2000	2001	1997	1998	1999	2000	2001
<b>Приволжский федеральный округ</b>	<b>112,1</b>	<b>142,6</b>	<b>136,7</b>	<b>124,6</b>	<b>127,1</b>	<b>118,8</b>	<b>173,4</b>	<b>114,4</b>	<b>127,3</b>	<b>128,4</b>
Республика Башкортостан	109,9	116,9	129,9	133,8	125,8	134,1	147,3	107,3	156,2	120,4
Республика Марий Эл	...	138,7	128,3	124,5	156,9	134,7	128,0	134,5	119,6	157,0
Республика Мордовия	112,2	121,2	135,4	118,4	144,9	...	114,8	111,9	101,0	138,2
Республика Татарстан	119,0	135,9	126,0	114,7	122,1	104,6	228,5	84,3	120,1	135,0
Удмуртская Республика	135,0	112,1	131,4	142,9	125,3	129,5	122,9	133,6	181,2	115,3
Чувашская Республика	134,7	128,7	150,2	116,4	149,1	138,2	154,0	119,9	130,0	156,4
Кировская область	110,5	166,7	141,7	140,5	142,4	115,5	151,7	118,0	127,4	158,3
Нижегородская область	103,3	205,2	108,6	123,2	118,0	114,8	242,3	99,5	111,1	120,5
Оренбургская область	...	135,9	160,0	130,0	158,3	94,7	162,5	140,7	124,1	129,8
Пензенская область	109,3	109,2	149,1	110,6	117,8	111,3	160,0	137,0	105,8	121,4
Пермская область	78,7	136,9	144,8	169,2	124,7	119,6	116,1	133,1	181,6	131,1
Самарская область	120,6	176,6	155,7	114,8	112,5	115,3	151,6	108,8	98,6	120,0
Саратовская область	128,2	109,2	175,7	114,7	145,1	79,1	240,8	114,8	113,8	133,7
Ульяновская область	103,6	116,1	146,2	117,9	131,7	153,7	123,5	136,9	113,4	145,6
<b>Уральский федеральный округ</b>	<b>97,4</b>	<b>153,9</b>	<b>122,5</b>	<b>120,6</b>	<b>171,7</b>	<b>104,0</b>	<b>180,7</b>	<b>110,4</b>	<b>123,8</b>	<b>170,0</b>
Курганская область	...	...	...	...	...	107,8	166,2	116,9	134,7	132,3
Свердловская область	107,2	176,1	109,0	129,6	178,3	104,9	193,2	107,2	123,3	186,8
Тюменская область	...	89,7	154,8	117,5	158,6	129,0	110,0	123,6	120,4	184,1
в том числе Ханты-Мансийский автономный округ	...	...	...	100,0	196,7	...	...	...	174,2	166,0
Челябинская область	84,2	141,1	132,2	124,2	158,1	95,2	185,7	109,8	105,7	140,9
<b>Сибирский федеральный округ</b>	<b>115,0</b>	<b>117,6</b>	<b>141,4</b>	<b>121,6</b>	<b>155,6</b>	<b>102,6</b>	<b>156,7</b>	<b>145,9</b>	<b>121,1</b>	<b>157,4</b>
Республика Алтай	100,0	124,1	155,2	106,5	120,9	118,5	184,3	126,3	114,0	118,3
Республика Бурятия	...	...	...	100,0	111,6	77,6	104,0	174,0	106,4	112,5
Республика Хакасия	...	...	...	...	...	...	...	...	...	...
Алтайский край	155,1	105,2	149,9	113,3	154,2	140,2	154,1	129,9	128,9	146,8
Красноярский край	110,4	116,7	121,6	134,3	148,9	82,8	168,1	139,8	129,2	140,9
в том числе Таймырский (Долгано-Ненецкий) автономный округ	...	...	114,6	143,1	177,8	79,6	193,5	126,6	147,9	176,7
Иркутская область	110,7	...	...	...	...	112,7	179,6	187,5	119,7	156,2
Кемеровская область	...	...	...	114,2	141,1	106,6	142,9	142,7	107,0	127,7
Новосибирская область	...	115,8	249,5	124,9	152,1	106,9	159,9	129,7	115,2	157,0
Омская область	...	...	138,9	104,4	167,3	113,7	125,8	133,5	102,5	222,5
Томская область	...	130,8	118,0	120,2	139,6	155,5	106,9	130,7	125,8	163,7
Читинская область	...	...	...	58,6	...	79,3	148,1	173,2	134,3	145,6
<b>Дальневосточный федеральный округ</b>	<b>93,4</b>	<b>141,5</b>	<b>116,5</b>	<b>116,1</b>	<b>129,1</b>	<b>115,9</b>	<b>195,6</b>	<b>110,8</b>	<b>118,2</b>	<b>138,2</b>
Республика Саха (Якутия)	...	...	...	...	...	83,4	89,5	136,2	142,9	152,4
Приморский край	93,4	141,5	130,9	105,4	125,9	106,5	266,6	87,5	104,0	112,6
Хабаровский край	...	...	104,5	109,0	128,3	162,4	163,3	101,0	114,1	139,3
Амурская область	...	...	101,3	136,5	140,0	98,3	159,5	114,9	133,3	150,7
Камчатская область	...	...	...	...	...	110,1	108,0	198,2	138,7	130,9
Магаданская область	...	...	...	...	...	...	...	121,7	106,7	104,5
Сахалинская область	...	...	...	...	...	103,3	266,0	117,2	120,7	211,5

**23.17. СРЕДНИЕ ЦЕНЫ НА ПЕРВИЧНОМ И ВТОРИЧНОМ РЫНКАХ ЖИЛЬЯ  
ПО РЕГИОНАМ РОССИЙСКОЙ ФЕДЕРАЦИИ**  
(на конец IV квартала; рублей за один квадратный метр общей площади; 1997 г. - тыс. руб.)

	Первичный рынок жилья					Вторичный рынок жилья				
	1997	1998	1999	2000	2001	1997	1998	1999	2000	2001
<b>Российская Федерация</b>	<b>3411,3</b>	<b>5049,5</b>	<b>6999,2</b>	<b>8678,0</b>	<b>10567,4</b>	<b>2704,3</b>	<b>4940,9</b>	<b>6150,7</b>	<b>6590,2</b>	<b>9072,4</b>
<b>Центральный федеральный округ</b>	<b>3853,6</b>	<b>6115,6</b>	<b>9248,4</b>	<b>11107,6</b>	<b>13151,3</b>	<b>3233,9</b>	<b>5610,0</b>	<b>8755,7</b>	<b>8375,1</b>	<b>11085,9</b>
Белгородская область	2970,9	3422,7	4568,6	5172,4	6345,7	2139,8	2336,0	2990,8	4745,9	5967,6
Брянская область	2325,5	3925,0	5074,0	4741,6	5385,9	2053,0	3692,5	3907,3	3796,2	4871,4
Владимирская область	2765,4	3629,3	4491,3	5455,2	7218,3	2019,9	3835,7	4015,6	4664,9	7019,8
Воронежская область	2449,3	3978,5	4743,4	4585,6	6403,3	2628,9	4331,3	4481,9	5208,9	6659,6
Ивановская область	2060,0	2425,7	3200,0	4947,8	6369,2	1400,0	1958,4	2313,3	2997,0	5291,2
Калужская область	2926,0	6000,0	9678,3	7135,5	9350,8	1965,3	4752,6	3953,4	4823,1	6423,8
Костромская область	2645,8	3730,0	4224,2	4434,0	6009,8	...	3852,5	3498,1	3733,8	5097,1
Курская область	2260,6	3533,3	3862,5	3850,0	6216,5	1737,5	3150,0	3595,0	3489,0	4299,9
Липецкая область	3081,5	3353,7	4411,5	4793,9	6476,4	2634,5	4368,3	4434,0	4806,9	7871,5
Московская область	2777,3	3682,6	7433,7	9663,5	11953,4	2701,6	4692,5	6895,3	7460,5	9226,0
Орловская область	2777,9	3466,3	6033,4	6974,3	8432,9	2038,4	3300,0	4323,1	4865,3	7088,8
Рязанская область	3044,4	4885,4	6340,6	6458,3	8005,3	2299,0	5722,3	5544,6	5611,1	8964,0
Смоленская область	2422,2	2270,3	6657,0	5828,4	5821,3	1562,1	...	...	5028,1	5923,1
Тамбовская область	2399,9	3579,1	4539,2	5098,2	6370,1	2019,8	3293,7	4077,8	4453,4	5823,4
Тверская область	2735,7	3738,6	5913,9	7986,0	9629,7	2069,0	5283,7	4481,5	5481,6	7364,8
Тульская область	...	3480,0	5500,0	5644,8	6486,0	2593,7	5401,4	4680,8	4962,7	5574,8
Ярославская область	2380,9	4728,2	5563,8	6879,6	9753,7	2332,9	4758,5	5570,3	6503,3	9576,5
г. Москва	6552,6	11823,3	17547,1	16280,7	21905,7	5461,6	8755,3	17707,3	15414,0	20328,9
<b>Северо-Западный федеральный округ</b>	<b>3222,1</b>	<b>6445,2</b>	<b>7374,7</b>	<b>8670,8</b>	<b>10123,8</b>	<b>2438,6</b>	<b>7037,5</b>	<b>6145,9</b>	<b>6731,8</b>	<b>8324,3</b>
Республика Карелия	3340,0	3647,5	5000,0	4928,5	6565,7	1678,6	3654,8	4308,4	5162,5	6678,7
Республика Коми	2670,9	2929,6	4386,5	5078,4	7507,9	2580,3	3372,3	3693,0	4820,4	7303,2
Архангельская область	...	5000,0	...	5000,0	10125,0	1381,0	2733,9	2798,9	3336,6	6047,5
Вологодская область	2502,0	3387,2	3760,0	4922,2	7939,4	2057,0	2841,0	3682,8	4694,8	7363,3
Калининградская область	...	11644,0	...	...	...	1936,2	6832,5	6296,7	7286,4	8284,8
Ленинградская область	2595,5	...	4071,2	5471,2	6402,6	1712,6	4642,3	3516,9	4572,0	5657,8
Мурманская область	...	...	10509,6	9376,7	10509,6	1293,0	...	2753,1	3435,1	3784,7
Новгородская область	2099,0	2492,8	4604,7	4377,9	6985,1	2084,9	5224,4	4320,3	4640,6	6553,8
Псковская область	2953,3	...	...	4602,8	6312,0	1698,6	4392,5	3763,2	3993,4	5727,5
г. Санкт-Петербург	3748,7	7963,4	9369,9	11185,8	13263,2	3416,8	10997,5	9785,3	10045,9	11435,8
<b>Южный федеральный округ</b>	<b>3368,7</b>	<b>4250,2</b>	<b>5720,4</b>	<b>6182,4</b>	<b>7754,0</b>	<b>2637,5</b>	<b>4636,9</b>	<b>5385,1</b>	<b>5250,1</b>	<b>6660,4</b>
Республика Адыгея	...	3000,0	4000,0	4000,0	6263,0	1696,4	2539,7	2513,6	3266,0	4288,4
Республика Дагестан	...	...	...	...	...	1730,0	4029,0	3932,7	5134,3	6394,1
Республика Ингушетия	...	...	...	...	...	...	...	5825,0	2267,4	4631,8
Кабардино-Балкарская Республика	...	...	...	...	...	1455,0	2286,4	3298,6	3730,1	4451,2
Республика Калмыкия	...	...	4033,3	5147,2	5644,4	...	...	3313,1	4069,9	4325,6
Карачаево-Черкесская Республика	...	...	...	...	...	1311,8	1978,4	2679,3	2656,4	2843,5
Республика Северная Осетия - Алания	...	...	...	...	...	1803,9	...	5023,3	4139,2	4510,2
Краснодарский край	3800,0	4544,2	6772,1	7591,8	8971,4	3474,5	7263,5	7732,4	7042,8	8222,7
Ставропольский край	2860,3	3433,6	4935,3	5246,7	6574,6	2052,5	1782,8	3404,1	3970,1	4865,9
Астраханская область	1654,4	2716,1	...	...	6297,6	...	...	4249,4	4762,5	5329,5
Волгоградская область	3437,7	4289,2	4426,5	5176,4	6308,4	2485,3	4366,5	4787,6	5124,4	6526,3
Ростовская область	3578,5	4821,0	6246,8	6634,9	8337,3	3011,7	4744,5	6191,6	5415,3	7977,6
<b>Приволжский федеральный округ</b>	<b>3027,3</b>	<b>4357,3</b>	<b>5925,7</b>	<b>7156,1</b>	<b>9201,1</b>	<b>2686,0</b>	<b>4609,6</b>	<b>5056,2</b>	<b>6206,3</b>	<b>8132,8</b>
Республика Башкортостан	3890,4	4546,5	5907,5	9029,8	11599,2	3453,1	5087,8	5459,9	8611,6	10726,7
Республика Марий Эл	1600,0	2218,4	2846,0	3594,7	5966,4	1565,7	2004,5	2695,5	3082,5	5306,9
Республика Мордовия	2379,5	2884,5	3906,7	4237,3	6292,9	1910,1	2192,0	2452,0	2832,5	5237,1
Республика Татарстан	3400,0	4621,1	5822,4	6472,7	7983,5	2348,6	5367,4	4522,0	6220,5	8389,3
Удмуртская Республика	3202,0	3588,1	4713,7	5350,7	7618,6	2235,6	2746,4	3668,8	5839,9	7596,9
Чувашская Республика	2356,8	3033,2	4556,3	5172,6	8389,7	1938,6	2985,0	3578,4	4621,7	7070,0
Кировская область	1800,0	3000,0	4250,0	5687,1	9070,0	2016,7	3059,0	3609,4	4706,6	7614,0
Нижегородская область	3652,6	7496,6	8142,0	9928,0	11756,2	3224,1	7813,4	7773,4	6299,1	7601,3
Оренбургская область	2300,0	3125,0	5000,0	6500,0	9500,0	1802,2	2927,7	4119,2	4979,1	6461,9
Пензенская область	2329,4	2544,1	3792,5	3857,4	5307,3	1741,9	2786,3	3816,7	3673,3	4914,0
Пермская область	3097,1	4239,7	6140,1	9441,1	11654,4	3053,7	3544,4	4716,8	8314,9	10795,8
Самарская область	3077,3	5433,5	8462,3	8155,8	9976,3	4008,7	6078,4	6612,6	7497,0	9288,2
Саратовская область	2758,5	3013,5	5295,4	5600,6	7720,1	1752,3	4218,7	4842,9	5493,8	7155,0
Ульяновская область	2538,4	2947,8	4309,9	4185,3	5636,7	2465,5	3045,6	4168,9	3787,4	5467,0



Продолжение табл. 23.17

	Первичный рынок жилья					Вторичный рынок жилья				
	1997	1998	1999	2000	2001	1997	1998	1999	2000	2001
<b>Уральский федеральный округ</b>	<b>2817,9</b>	<b>4313,7</b>	<b>5192,3</b>	<b>6230,1</b>	<b>9736,1</b>	<b>2222,7</b>	<b>3978,1</b>	<b>4370,6</b>	<b>5911,9</b>	<b>10562,0</b>
Курганская область	...	...	...	...	...	1748,3	2906,2	3396,1	4871,7	5474,4
Свердловская область	2708,7	4769,1	5200,0	7577,2	13112,0	2277,4	4399,2	4717,6	6558,7	12914,5
Тюменская область в том числе Ханты-Мансийский автономный округ	2886,5	2590,0	4008,5	5262,1	7585,2	2878,7	3165,9	3912,1	5310,7	9373,9
Челябинская область	...	...	...	7500,0	14750,0	...	...	...	9363,6	16616,7
<b>Сибирский федеральный округ</b>	<b>2947,1</b>	<b>4159,0</b>	<b>5498,0</b>	<b>5073,7</b>	<b>6874,7</b>	<b>2070,3</b>	<b>3844,7</b>	<b>4222,9</b>	<b>3951,0</b>	<b>6129,8</b>
Республика Алтай	2700,0	3350,0	5200,0	5342,8	6457,2	1542,1	2841,8	3590,4	3913,3	4892,6
Республика Бурятия	...	3253,0	...	4024,1	5014,8	1430,9	1488,2	2589,0	2708,4	3763,6
Республика Хакасия	2734,8	2875,8	4310,5	4621,2	7288,9	1619,6	2495,4	3240,8	3700,8	5757,4
Алтайский край	3629,7	4235,0	5147,9	5659,4	8547,9	2005,2	3369,9	4712,5	5219,7	7619,5
Красноярский край в том числе Таймырский (Долгано- Ненецкий) автономный округ	...	4370,1	5006,9	6724,6	11196,3	2335,1	4517,8	5719,2	6907,2	12307,1
Иркутская область	3875,0	...	...	...	...	...	...	...	3095,2	...
Кемеровская область	...	...	4118,0	4703,0	8000,0	2375,4	4266,4	8001,5	6906,8	11162,9
Новосибирская область	3177,3	3679,4	9180,8	6796,4	10558,2	2327,4	3325,6	4744,8	4676,6	6166,6
Омская область	...	3431,0	4764,7	4818,8	8764,3	3002,5	4800,1	6226,6	6259,8	9842,1
Томская область	2608,2	3411,7	4027,3	4811,9	6678,9	2107,6	2652,0	3539,1	3508,3	7954,6
Читинская область	...	2074,7	...	3462,9	...	2696,6	2882,9	3767,5	4772,6	8033,0
<b>Дальневосточный федеральный округ</b>	<b>5011,5</b>	<b>7090,5</b>	<b>8061,3</b>	<b>7987,6</b>	<b>13281,1</b>	<b>2633,2</b>	<b>4958,7</b>	<b>4942,7</b>	<b>5857,6</b>	<b>7705,0</b>
Республика Саха (Якутия)	...	...	...	...	...	3339,7	2987,8	4069,4	5826,0	8758,2
Приморский край	5011,5	7090,5	9278,8	9744,8	15761,3	2917,4	7777,2	6807,6	7888,5	7923,1
Хабаровский край	...	...	8534,7	7748,0	13056,5	3251,1	5309,3	5363,0	5349,6	7292,1
Амурская область	...	...	4029,0	6237,4	9648,9	1522,4	2428,4	2789,4	4087,5	6213,9
Камчатская область	...	...	...	...	...	1208,0	1304,4	2585,8	3387,4	4358,3
Магаданская область	...	...	...	...	...	...	966,3	1175,8	1542,9	1830,0
Сахалинская область	...	...	...	...	...	1637,3	4355,0	5105,7	5947,7	12974,0

## УРОВЕНЬ И ДИНАМИКА ЦЕН В ОТРАСЛЯХ ПРОИЗВОДСТВА

### 23.18. ИНДЕКСЫ ЦЕН ПРОИЗВОДИТЕЛЕЙ ПО ОТРАСЛЯМ ПРОМЫШЛЕННОСТИ в 1975-1990 гг. (1970=100)

	1975	1980	1985	1990
<b>Вся промышленность</b>	<b>96,8</b>	<b>95,0</b>	<b>105,5</b>	<b>108,4</b>
Электроэнергетика	100,0	95,1	117,2	115,7
Топливная промышленность	99,8	110,1	178,3	183,1
Черная металлургия	100,1	103,3	126,9	127,1
Цветная металлургия	98,7	102,8	140,3	184,4
Химическая промышленность	94,8	92,4	93,2	95,6
Нефтехимическая промышленность	97,4	96,4	93,9	93,6
Машиностроение и металлообработка	83,9	79,0	77,3	76,5
Лесная, деревообрабатывающая и целлюлозно-бумажная промышленность	98,9	100,5	123,0	127,8
Промышленность строительных материалов	98,3	98,1	119,6	120,7
Легкая промышленность	108,1	108,3	120,2	119,3
Пищевая промышленность	101,9	103,3	112,5	113,1

### 23.19. ИНДЕКСЫ ЦЕН ПРОИЗВОДИТЕЛЕЙ ПО ОТРАСЛЯМ ПРОМЫШЛЕННОСТИ в 1991-2001 гг. (декабрь к декабрю предыдущего года; в процентах; до 1996 г. - в разгах)

	1991	1995	1996	1997	1998	1999	2000	2001
<b>Вся промышленность</b>	<b>3,4</b>	<b>2,7</b>	<b>125,6</b>	<b>107,5</b>	<b>123,2</b>	<b>167,3</b>	<b>131,6</b>	110,7
Электроэнергетика	2,1	3,0	135,4	108,7	102,6	114,4	139,9	130,2
Топливная промышленность	2,3	2,9	140,4	111,1	100,8	234,9	155,2	102,2
Нефтедобывающая	2,6	2,8	124,7	113,2	90,0	249,2	158,0	97,1
Нефтеперерабатывающая	2,4	3,0	136,6	116,4	112,4	342,3	147,5	84,5
Газовая	1,9	2,6	227,3	100,2	110,5	122,1	163,1	141,5
Угольная	2,0	2,8	129,0	100,8	106,1	132,2	144,3	122,4
Черная металлургия	3,4	2,9	115,7	101,1	111,5	189,2	129,2	103,5
Цветная металлургия	3,3	2,2	112,0	103,1	176,1	215,8	108,7	89,4
Химическая промышленность	2,7	2,7	118,1	104,9	125,9	143,8	126,8	119,8
Нефтехимическая промышленность	2,5	2,7	123,7	110,9	117,1	166,5	135,8	101,2
Машиностроение	3,1	2,8	124,0	108,7	129,2	149,6	128,0	116,5
Лесная, деревообрабатывающая и целлюлозно-бумажная промышленность	3,4	2,7	112,1	107,5	142,6	167,7	124,6	107,7
Промышленность строительных материалов	3,1	2,7	134,4	108,5	112,6	137,3	136,6	119,5
Легкая промышленность	4,7	2,6	120,2	110,1	144,4	156,0	122,3	110,9
Пищевая промышленность	4,1	2,6	121,8	111,6	152,9	162,6	118,6	115,0



**23.20. ИНДЕКСЫ ЦЕН ПРОИЗВОДИТЕЛЕЙ ПО ОТРАСЛЯМ ПРОМЫШЛЕННОСТИ в 2001 г.**  
 (в процентах к предыдущему месяцу)

	Январь	Февраль	Март	Апрель	Май	Июнь	Июль	Август	Сентябрь	Октябрь	Ноябрь	Декабрь
<b>Вся промышленность</b>	101,8	101,7	101,1	100,9	100,9	102,0	100,9	100,0	99,9	100,4	100,3	100,2
Электроэнергетика	101,8	105,6	104,6	101,7	101,2	102,1	104,5	101,9	101,3	100,5	100,4	101,2
Топливная промышленность	101,4	98,7	98,7	101,0	100,8	106,2	101,5	99,2	97,7	100,2	100,3	96,7
Нефтедобывающая	101,1	98,6	98,1	101,6	101,1	103,3	101,2	98,8	96,2	99,7	100,1	97,5
Нефтеперерабатывающая	100,9	96,6	98,9	100,8	99,4	98,9	98,9	98,1	101,1	100,9	98,1	91,2
Газовая	100,8	96,7	100,3	95,8	100,7	141,1	107,2	100,3	99,3	101,0	102,6	96,1
Угольная	105,4	104,9	101,1	103,0	101,3	100,6	99,6	102,3	100,2	101,2	101,0	100,0
Черная металлургия	100,7	100,5	100,1	99,6	100,0	101,5	98,8	99,6	100,5	100,6	101,0	100,6
Цветная металлургия	100,4	98,4	98,7	98,6	100,4	103,1	98,4	95,9	98,1	96,8	98,7	101,7
Химическая промышленность	106,1	104,8	103,5	100,8	100,0	99,8	101,3	101,4	100,6	101,3	99,9	99,1
Нефтехимическая промышленность	101,4	100,3	101,2	99,5	100,5	99,9	99,9	100,0	99,9	99,8	99,8	99,1
Машиностроение	102,5	102,9	101,5	101,5	102,0	100,9	100,6	100,3	101,1	100,9	100,6	100,6
Лесная, деревообрабатывающая и целлюлозно-бумажная промышленность	101,9	101,3	101,3	100,5	99,9	99,9	99,3	100,6	101,3	100,4	100,3	100,6
Промышленность строительных материалов	102,4	103,1	101,6	102,0	101,2	101,9	101,0	101,1	101,0	101,0	100,6	101,0
Легкая промышленность	101,4	101,9	101,1	100,4	100,4	100,6	100,1	101,8	100,7	101,0	100,7	100,5
Пищевая промышленность	101,8	103,0	101,4	101,7	101,1	101,0	100,7	100,5	100,5	100,9	100,8	100,7

**23.21. ИНДЕКСЫ ЦЕН ПРОИЗВОДИТЕЛЕЙ НА ОТДЕЛЬНЫЕ ВИДЫ ПРОМЫШЛЕННОЙ ПРОДУКЦИИ**  
 (декабрь к декабрю предыдущего года; в процентах; до 1996 г. - в разгах)

	1991	1995	1996	1997	1998	1999	2000	2001
<b>Электроэнергетика</b>								
Электроэнергия	2,0	2,9	137,4	108,5	102,2	119,7	141,7	128,8
<b>Топливная промышленность</b>								
Нефть	2,6	2,8	125,0	112,3	89,5	287,1	155,9	92,1
Бензин автомобильный	2,2	3,0	123,1	115,6	124,0	401,5	119,6	80,9
Топливо дизельное	2,4	2,9	140,9	121,0	107,6	322,5	154,0	93,1
Мазут топочный	2,4	2,8	146,7	116,0	106,2	257,2	187,5	64,0
Масла смазочные	3,3	2,9	125,1	109,2	99,0	201,2	123,0	112,4
Нефтебитум дорожный жидкий	3,0	3,0	135,3	112,9	98,1	240,3	175,7	87,5
Газ естественный	1,9	2,6	232,8	100,6	108,6	113,6	162,0	153,1
Уголь	1,7	2,7	135,0	99,4	99,5	123,6	140,1	123,8
Торф топливный	2,5	2,6	124,1	123,8	100,8	122,3	139,6	110,7
<b>Черная металлургия</b>								
Руда железная	2,0	1,8	118,6	106,8	114,9	121,1	115,3	128,3
Чугун	3,3	2,6	107,2	105,1	87,9	191,8	129,5	93,0
Сталь мартеновская	2,4	2,8	122,1	100,0	120,8	137,9	155,0	100,0
Прокат сортовой	4,3	3,3	115,8	98,5	100,9	183,5	133,9	109,0
из него сталь сортовая конструкционная	3,0	3,1	145,1	103,2	118,6	187,3	118,6	105,1
Прокат листовой	2,7	2,6	116,4	99,1	117,0	236,8	124,6	98,4
из него:								
прокат толстолистовой (от 4 мм)	3,0	2,7	118,6	98,6	110,2	233,5	120,7	102,2
прокат тонколистовой (до 4 мм)	2,2	2,5	114,8	99,9	120,6	244,7	127,5	96,6
Трубы стальные	3,4	3,3	121,9	104,1	104,3	196,8	125,3	105,9
из них:								
трубы нефтепроводные электросварные (диаметром 114-480 мм)	6,0	3,2	106,7	100,4	103,1	232,0	107,0	100,0
трубы сварные больших диаметров (свыше 480 мм)	4,2	3,2	126,2	100,0	106,0	203,2	146,2	105,9
трубы сварные водогазопроводные	3,2	3,5	105,3	104,6	97,6	237,9	105,9	100,1
Кокс в пересчете на 6% влажность	...	2,4	104,9	97,8	128,2	149,7	126,2	108,9
<b>Цветная металлургия</b>								
Алюминий первичный, включая силумин	4,7	2,0	102,5	104,7	199,4	167,1	108,7	91,7
Медь рафинированная	1,5	1,8	111,9	98,5	196,0	185,8	103,5	89,3
Цинк	5,4	1,7	124,6	117,0	272,2	164,2	91,8	77,9
Свинец, включая вторичный	...	2,7	149,2	114,7	122,6	235,7	108,2	90,7
<b>Химическая промышленность</b>								
Удобрения минеральные	1,6	2,9	123,4	101,0	119,9	118,7	129,4	126,2
азотные (без сложных)	1,6	3,3	119,3	95,7	108,6	117,1	143,0	122,7
фосфатные, включая муку фосфоритную (без сложных)	1,2	2,9	159,1	104,4	148,6	125,1	113,8	124,4
калийные (без сложных)	...	2,3	142,3	108,1	106,3	146,4	139,2	118,2
сложные	1,5	2,4	109,6	114,0	165,9	108,9	112,4	136,7
Аммиак синтетический	1,6	2,7	95,9	96,1	139,2	110,5	132,7	123,5
Средства защиты растений химические	...	2,6	112,1	119,1	181,8	137,2	136,5	110,3
Сода кальцинированная 100%	2,4	2,2	124,2	105,2	95,9	157,6	155,6	110,2
Сода каустическая 100%	3,3	2,1	157,8	115,5	98,3	110,2	149,4	132,5
Полиэтилен	3,7	2,6	105,3	112,0	128,6	271,0	127,0	91,5
Полипропилен	...	2,5	113,7	106,9	116,7	264,9	118,3	99,8
Полистирол и сополимеры стирола	2,5	2,3	106,2	105,9	119,2	220,0	129,3	86,3
Волокна и нити искусственные	4,0	2,7	91,3	109,6	115,5	192,5	125,5	106,5
Волокна и нити синтетические	2,2	2,7	115,0	105,1	118,5	166,6	115,9	94,5
Материалы лакокрасочные	2,8	3,0	113,3	106,9	127,3	191,9	107,6	98,6



	1991	1995	1996	1997	1998	1999	2000	2001
<b>Нефтехимическая промышленность</b>								
Каучуки синтетические	2,1	2,6	127,3	106,3	111,9	151,2	143,7	98,8
Средства моющие синтетические	...	2,3	117,2	110,5	159,2	135,5	105,1	105,3
Шины для грузовых автомобилей	2,3	3,0	107,7	112,6	122,7	161,4	123,9	92,6
Шины для сельскохозяйственных машин	2,3	3,0	113,2	109,1	124,8	203,6	118,6	96,8
Шины для легковых автомобилей	3,6	2,9	118,9	108,9	113,8	193,7	125,1	95,5
<b>Машиностроение</b>								
Энергетическое машиностроение	1,9	4,0	148,8	112,4	105,3	161,5	139,2	118,9
Дизелестроение	2,6	2,8	132,1	108,3	121,0	156,2	144,7	127,6
Металлургическое машиностроение	3,0	3,2	158,9	115,8	117,4	148,1	158,6	108,2
Горношахтное и горнорудное машиностроение	3,1	3,8	134,8	109,3	112,8	157,9	138,1	119,8
<b>Лесная, деревообрабатывающая и целлюлозно-бумажная промышленность</b>								
Лесоматериалы круглые для выработки пиломатериалов	3,5	3,2	108,4	108,6	137,5	162,3	115,1	106,3
Пиломатериалы	3,7	2,8	123,6	114,9	115,6	167,4	121,3	120,1
Фанера клееная	2,7	2,8	123,5	111,7	150,2	143,1	120,1	113,3
Плиты древесностружечные	2,8	2,6	131,0	107,1	112,4	122,8	173,8	127,5
Плиты древесноволокнистые	3,3	2,8	121,1	107,5	112,4	154,6	122,4	113,0
Целлюлоза товарная	6,8	1,9	80,0	109,8	183,6	192,0	119,6	77,6
Бумага	4,1	3,0	86,3	102,9	176,0	192,4	128,8	98,8
Картон	4,7	2,6	93,4	99,9	132,1	194,8	121,2	95,2
<b>Промышленность строительных материалов</b>								
Цемент	2,9	2,9	137,0	107,9	106,0	132,8	149,6	124,5
Листы асбестоцементные (шифер)	2,8	2,7	137,8	115,4	112,5	127,6	135,6	121,5
Материалы мягкие кровельные и изоляционные	5,2	3,3	114,6	107,0	104,4	176,2	146,2	107,0
Конструкции и изделия сборные железобетонные	3,7	2,7	135,8	107,6	111,3	125,4	133,3	116,8
Кирпич строительный	2,9	2,5	127,8	108,5	114,5	135,6	145,6	125,9
Песок строительный	3,1	2,2	148,6	103,3	110,6	138,2	134,8	120,3
Асбест	1,6	2,7	164,3	114,2	124,7	178,9	121,8	120,0
<b>Легкая промышленность</b>								
Ткани хлопчатобумажные готовые	4,4	2,6	107,4	111,3	141,2	126,7	116,3	106,8
Ткани льняные готовые	7,0	2,5	129,7	106,4	147,4	145,7	118,5	105,2
Ткани шерстяные готовые	7,7	3,1	122,8	108,1	145,1	168,1	109,8	103,9
Ткани шелковые готовые	2,2	2,7	124,1	112,5	153,3	142,2	118,2	111,2
Изделия чулочно-носочные	3,0	2,2	113,0	109,2	156,6	129,5	123,4	111,4
Изделия трикотажные	3,8	2,4	125,0	107,6	151,2	159,4	119,8	110,6
Обувь для взрослых	3,7	2,4	121,0	104,3	137,9	184,2	123,7	122,1
Обувь детская	3,7	2,5	117,6	114,7	129,6	152,6	123,4	111,8
<b>Пищевая промышленность</b>								
Сахар-песок из сахарной свеклы	1,7	2,2	79,2	133,1	220,7	82,7	182,0	96,2
Изделия кондитерские	2,5	2,2	115,9	107,5	183,3	134,3	106,6	107,4
Масло подсолнечное	2,0	2,2	81,9	129,3	224,0	133,8	81,2	177,2
Продукция маргариновая	2,6	1,7	96,3	111,5	231,1	114,1	87,2	125,5
Изделия макаронные	3,2	2,9	113,1	97,8	134,9	160,5	106,1	107,5
Говядина	9,2	2,6	123,0	113,0	160,2	159,6	127,0	129,8
Свинина	6,6	2,3	127,9	113,3	144,7	146,1	144,2	122,0
Мясо птицы	3,1	1,9	142,1	121,2	180,4	128,5	144,3	111,7
Изделия колбасные вареные	7,5	2,3	124,2	110,9	160,8	132,3	134,6	121,1
Продукты кисломолочные	4,7	2,5	119,8	114,3	168,3	140,2	115,1	113,7
Масло сливочное	6,5	1,9	119,5	110,2	200,7	130,7	104,0	99,4
Молоко цельное	5,5	2,6	122,8	111,6	163,6	147,8	115,2	115,7
Рыба мороженая	2,7	2,3	113,3	121,3	171,6	185,1	120,3	132,4
Рыба копченая	2,5	2,6	116,2	104,0	123,3	145,9	123,5	123,4

**23.22. ИНДЕКСЫ ЦЕН НА ПРИОБРЕТЕННЫЕ ПРОМЫШЛЕННЫМИ ОРГАНИЗАЦИЯМИ ОСНОВНЫЕ ВИДЫ  
ТОПЛИВНО-ЭНЕРГЕТИЧЕСКИХ РЕСУРСОВ в 2001 г.**  
(в процентах к концу предыдущего квартала)

	I квартал	II квартал	III квартал	IV квартал
Электроэнергия	113,6	107,3	107,7	100,2
Теплоэнергия	106,2	107,8	103,1	100,0
Нефть	93,4	93,6	92,9	87,1
Бензин автомобильный	98,6	93,4	97,1	96,5
Топливо дизельное	99,4	101,6	100,7	98,5
Мазут топочный	92,3	93,1	109,3	84,1
Масла смазочные	105,7	104,5	103,1	97,6
Нефтебитум дорожный	115,9	101,7	103,7	100,2
Газ естественный	115,1	104,3	103,7	98,4
Уголь энергетический каменный	122,7	106,7	99,8	102,6
Уголь для коксования	108,2	106,6	96,1	101,0
Уголь бурый	119,1	108,4	113,4	108,0



**23.23. СРЕДНИЕ ЦЕНЫ ПРОИЗВОДИТЕЛЕЙ НА ОСНОВНЫЕ ВИДЫ ТОПЛИВНО-ЭНЕРГЕТИЧЕСКИХ РЕСУРСОВ**

(на конец периода; рублей за тонну; до 1998 г. – тыс. руб.)

	Нефть	Электроэнергия, за 1000 кВт·ч	Бензин автомобильный	Топливо дизельное	Мазут топочный	Газ естественный, за 1000 м <sup>3</sup>	Уголь энергетический каменный	Уголь для коксования
1991 <sup>1)</sup>	0,07	0,03	0,1	0,1	0,06	0,01	0,03	0,04
1995	282	163	756	640	284	17,6	71,4 <sup>2)</sup>	120
1996	355	215	912	855	396	38,4	136 <sup>2)</sup>	140
1997	376	254	1011	1013	440	39,4	138	124
1998	339	239	1309	1092	455	44,1	141	114
1999	1000	282	4640	3375	1245	57,8	171	191
2000	1546	416	5612	5209	2244	88,2	253	290
2001								
Январь	1652	411	5469	5563	1989	103	264	290
Февраль	1599	431	5224	5501	1782	96,2	291	330
Март	1573	474	5076	5514	1725	95,8	289	334
Апрель	1593	467	5220	5610	1633	91,3	289	336
Май	1618	480	5237	5551	1543	92,2	298	334
Июнь	1635	478	5064	5469	1574	127	305	352
Июль	1626	498	4985	5400	1543	144	298	350
Август	1620	511	4820	5460	1587	146	300	351
Сентябрь	1564	514	4785	5264	1770	146	291	373
Октябрь	1585	525	4750	5203	1934	148	292	365
Ноябрь	1538	527	4798	5081	1810	149	295	341
Декабрь	1504	538	4566	4777	1420	144	288	339

<sup>1)</sup> В среднем за год.

<sup>2)</sup> Уголь энергетический.

**23.24. СООТНОШЕНИЕ ЦЕН ПРОИЗВОДИТЕЛЕЙ НА ОСНОВНЫЕ ВИДЫ ЭНЕРГОРЕСУРСОВ С ЦЕНОЙ НА НЕФТЬ<sup>1)</sup>**  
(в процентах)

	1994 декабрь	1995 декабрь	1996 декабрь	1997 декабрь	1998 декабрь	1999 декабрь	2000 декабрь	2001			
								март	июнь	сентябрь	декабрь
Нефть	100	100	100	100	100	100	100	100	100	100	100
Электроэнергия	58	58	61	67	71	28	27	30	29	33	36
Бензин автомобильный	264	268	257	269	386	464	363	323	310	306	304
Топливо дизельное	228	227	241	269	322	338	337	351	334	337	318
Мазут топочный	112	101	111	117	134	125	145	110	96	113	94
Газ естественный	7	6	11	10	13	6	6	6	8	9	10
Уголь энергетический каменный <sup>2)</sup>	26	25	38	37	42	17	16	18	19	19	19
Уголь для коксования	49	43	39	33	34	19	19	21	22	24	23

<sup>1)</sup> Цены за тонну; электроэнергия - за 1000 кВт·ч; газ естественный - за 1000 м<sup>3</sup>.

<sup>2)</sup> До 1997 г. - уголь энергетический.

**23.25. СРЕДНИЕ ЦЕНЫ НА ПРИОБРЕТЕННЫЕ ПРОМЫШЛЕННЫМИ ОРГАНИЗАЦИЯМИ  
ОСНОВНЫЕ ВИДЫ ТОПЛИВНО-ЭНЕРГЕТИЧЕСКИХ РЕСУРСОВ в 2001 г.**

(на конец периода; рублей за тонну)

	I квартал	II квартал	III квартал	IV квартал
Электроэнергия, за 1000 кВт·ч	469	503	533	538
Теплоэнергия, за 1 Гкал	211	222	227	230
Нефть	3430	3174	2966	2618
Бензин автомобильный	8483	7779	7378	7382
Топливо дизельное	7378	7786	9304	7206
Мазут топочный	2591	2493	2691	2030
Масла смазочные	11722	13215	12246	13263
Нефтебитум дорожный	3709	4054	4201	4237
Газ естественный, за 1000 м <sup>3</sup>	541	566	578	572
Уголь энергетический каменный	459	504	522	516
Уголь для коксования	1029	1096	1114	1065
Уголь бурый	297	335	421	386

**23.26. СООТНОШЕНИЕ СРЕДНИХ ЦЕН ПРИОБРЕТЕНИЯ И ПРОИЗВОДИТЕЛЕЙ ТОПЛИВНО-ЭНЕРГЕТИЧЕСКИХ РЕСУРСОВ**

(на конец года; в размах)

	1994	1995	1996	1997	1998	1999	2000	2001
Электроэнергия <sup>1)</sup>	0,9	0,9	0,9	0,9	0,9	1,0	1,0	1,0
Нефть	1,3	1,4	1,4	1,4	1,5	2,1	2,7	1,7
Бензин автомобильный	1,7	2,2	2,0	2,0	1,5	1,3	1,5	1,6
Топливо дизельное	1,7	1,9	1,8	1,8	1,5	1,5	1,4	1,5
Мазут топочный	1,8	1,5	1,4	1,4	1,5	1,2	1,3	1,4
Газ естественный	12,3	17,6	8,6	8,3	7,7	6,4	5,3	4,0
Уголь	1,9 <sup>2)</sup>	1,9 <sup>2)</sup>	1,4 <sup>2)</sup>	2,1	2,1	2,4	2,4	2,8

<sup>1)</sup> Для производителей - электроэнергия, отпущенная промышленным потребителям.

<sup>2)</sup> Уголь энергетический.



**23.27. ИНДЕКСЫ ЦЕН ПРОИЗВОДИТЕЛЕЙ НА РЕАЛИЗОВАННУЮ СЕЛЬСКОХОЗЯЙСТВЕННУЮ ПРОДУКЦИЮ**

(в процентах к предыдущему году; до 1996 г. - в разгах)

	1991	1995	1996	1997	1998	1999	2000	2001
<b>Продукция сельского хозяйства</b>	<b>1,6</b>	<b>3,3</b>	<b>143,5</b>	<b>109,1</b>	<b>111,1</b>	<b>199,8</b>	<b>136,5</b>	<b>125,2</b>
<b>Продукция растениеводства</b>	<b>1,9</b>	<b>2,9</b>	<b>162,1</b>	<b>98,4</b>	<b>101,0</b>	<b>179,3</b>	<b>162,5</b>	<b>117,7</b>
Зерновые культуры	1,5	3,1	188,4	96,8	89,3	168,0	180,1	118,5
Пшеница	...	3,4	175,2	97,2	87,9	177,9	180,1	117,1
Рожь	...	3,1	203,8	93,0	76,3	131,2	188,6	128,2
Просо	...	4,3	179,3	87,5	85,4	129,9	177,0	117,1
Гречиха	...	2,5	162,6	96,0	111,1	166,1	209,0	96,1
Кукуруза	...	2,1	170,7	79,5	102,4	171,4	141,0	115,6
Ячмень	...	2,7	246,6	99,3	88,1	156,3	187,8	123,8
Зернобобовые	...	2,6	241,6	105,7	97,0	156,5	151,3	123,6
Овес	...	2,4	204,2	97,9	97,3	130,9	171,0	119,8
Семена подсолнечника	...	3,2	95,4	99,1	153,9	249,6	133,5	105,2
Сахарная свекла	1,3	2,6	132,0	103,9	147,9	110,1	145,0	125,3
Льноволокно	2,6	4,0	107,6	100,1	115,2	165,1	191,2	156,9
Картофель	3,4	3,4	111,4	105,7	120,9	220,3	131,1	107,4
Овощи	2,8	2,2	142,8	103,3	105,8	213,8	132,1	127,3
Помидоры	3,0	2,3	240,7	91,4	89,4	203,9	135,9	110,5
Огурцы	1,7	2,2	139,1	115,8	93,3	209,0	154,1	144,3
Лук репчатый	3,2	1,3	113,3	101,5	162,3	224,6	128,4	109,7
Капуста	4,6	2,2	113,1	96,0	139,9	217,7	93,9	143,2
Морковь	4,0	2,4	112,8	100,0	126,6	233,1	127,5	98,6
Свекла столовая	4,2	2,6	107,4	106,5	125,1	213,8	115,7	99,2
Косточковые плоды	2,1	2,3	126,8	114,7	122,6	204,0	178,2	134,4
Семечковые плоды	2,5	2,6	101,5	109,7	163,6	240,5	138,4	108,6
Ягоды культурные	1,7	2,4	146,5	105,9	99,1	158,0	152,5	131,4
Виноград	2,8	2,4	138,0	116,7	121,5	123,3	183,8	136,1
Бахчевые культуры	2,3	1,4	163,8	79,3	143,2	128,1	131,5	104,5
<b>Продукция животноводства</b>	<b>1,6</b>	<b>3,6</b>	<b>133,5</b>	<b>118,3</b>	<b>116,7</b>	<b>212,9</b>	<b>122,1</b>	<b>130,4</b>
Скот и птица (в живой массе)	1,5	3,2	136,7	123,7	122,3	207,4	124,1	139,3
Крупный рогатый скот	1,5	3,4	134,4	120,9	124,1	219,9	126,9	139,8
Овцы и козы	1,2	3,6	158,0	129,9	128,2	179,1	141,1	137,7
Свины	1,5	3,2	134,0	128,2	120,5	185,3	122,2	148,9
Птица	1,7	2,9	141,5	126,2	122,3	203,1	116,9	131,5
Молоко	1,4	4,7	124,4	117,8	114,7	223,1	123,9	122,6
Яйца	2,2	3,0	146,9	108,8	109,0	179,2	114,1	126,1
Шерсть	3,8	4,7	106,1	108,8	119,5	142,9	181,8	150,1

**23.28. СРЕДНИЕ ЦЕНЫ ПРОИЗВОДИТЕЛЕЙ НА РЕАЛИЗОВАННУЮ СЕЛЬСКОХОЗЯЙСТВЕННУЮ ПРОДУКЦИЮ**

(в среднем за год; рублей за тонну; до 1998 г. - тыс. руб.)

	1991	1995	1996	1997	1998	1999	2000	2001
Зерновые культуры	0,4	317	612	593	533	1390	2113	2138
Пшеница	...	365	640	622	546	1488	2179	2242
Рожь	...	310	633	588	449	1091	1992	1877
Просо	...	319	572	500	427	909	1523	1634
Гречиха	...	646	1051	1009	1121	4757	4509	3063
Кукуруза	...	539	919	731	747	2124	2616	3269
Ячмень	...	204	503	500	440	1086	1822	1822
Зернобобовые	...	372	899	951	922	2297	3365	3487
Овес	...	256	523	513	499	1011	1637	1703
Семена подсолнечника	0,8	830	792	784	1207	3015	2882	3850
Сахарная свекла	0,1	143	189	196	291	358	509	655
Льноволокно	4,3	1209	1304	1305	1504	3507	7018	7214
Картофель	1,0	864	963	1017	1225	3714	3710	3676
Овощи	1,2	1439	2057	2154	2375	6331	6764	8913
Помидоры	1,4	1648	3968	3622	3239	10324	12595	14282
Огурцы	3,1	3374	4693	5430	5066	10469	12436	16090
Лук репчатый	1,4	818	926	940	1525	5161	3878	3935
Капуста	0,9	928	1049	1007	1409	2988	2598	3540
Морковь	0,8	1019	1150	1150	1456	3883	3857	4161
Свекла столовая	0,7	936	1006	1071	1339	3453	3513	3499
Косточковые плоды	1,8	970	1230	1412	1731	3993	4487	6082
Семечковые плоды	1,4	678	688	755	1235	5765	5181	6161
Ягоды культурные	3,0	2972	4354	4612	4567	10833	12622	13363
Виноград	1,6	839	1158	1352	1643	2658	4232	5146
Бахчевые культуры	0,5	215	352	279	400	680	901	1038
Скот и птица (в живой массе)	4,7	3015	4073	5029	6296	14950	18437	25680
Крупный рогатый скот	4,9	2446	3287	3972	4933	11729	14142	19775
Овцы и козы	3,9	1397	2207	2867	3675	8672	12009	16720
Свины	4,4	4235	5674	7272	8769	16247	20152	31310
Птица	4,2	3984	5636	7111	8694	16507	20481	26868
Молоко	0,8	757	942	1110	1272	3054	3633	4436
Яйца, за 1000 шт.	0,2	255	375	408	445	858	978	1233
Шерсть (в физической массе)	4,0	3747	3976	4326	5170	16847	24307	28418





**23.29. ИНДЕКСЫ ЦЕН ПРОИЗВОДИТЕЛЕЙ В СТРОИТЕЛЬСТВЕ**

(в процентах; до 1996 г. - в разгах)

	Строительство		из него	
			строительно-монтажные работы	
			машины и оборудование	
	<b>Декабрь к декабрю предыдущего года</b>			
1992 <sup>1)</sup>	16,1	15,6	18,4	
1995	2,5	2,4	3,0	
1996	137,2	141,4	123,3	
1997	105,0	104,0	108,0	
1998	112,1	109,7	120,7	
1999	146,0	137,3	166,7	
2000	135,9	140,5	121,2	
2001	114,4	115,2	112,6	
	<b>К предыдущему месяцу</b>			
2001				
Январь	101,7	101,8	101,7	
Февраль	101,9	102,3	101,6	
Март	101,4	101,6	101,0	
Апрель	100,8	100,6	101,0	
Май	100,8	100,6	101,2	
Июнь	100,6	100,7	100,5	
Июль	100,9	100,6	101,2	
Август	100,9	101,0	100,8	
Сентябрь	100,7	100,7	100,7	
Октябрь	101,6	102,1	100,7	
Ноябрь	101,3	101,3	100,9	
Декабрь	100,9	101,0	100,7	

<sup>1)</sup> К предыдущему году.

**23.30. ИНДЕКСЫ ТАРИФОВ НА ГРУЗОВЫЕ ПЕРЕВОЗКИ ОСНОВНЫМИ ВИДАМИ ТРАНСПОРТА**

(в процентах; до 1996 г. - в разгах)

	Транспорт		из него					
			железнодорожный	автомобильный	трубопроводный	морской	внутренний водный	воздушный
			<b>Декабрь к декабрю предыдущего года</b>					
1992	35,6	37,4	32,4	28,0	56,5	55,6	34,0	
1995	2,7	2,4	2,7	3,6	1,5	1,9	2,1	
1996	122,1	129,5	134,8	107,8	105,9	129,8	173,0	
1997	100,9	101,4	110,4	97,4	102,6	107,0	106,7	
1998	116,7	80,6	114,7	138,2	325,7	208,1	264,2	
1999	118,2	109,9	161,9	116,6	131,3	145,6	145,3	
2000	151,5	169,3	136,6	137,4	109,3	119,2	112,9	
2001	138,6	134,4	113,9	158,5	110,2	104,7	108,4	
	<b>К предыдущему месяцу</b>							
2001								
Январь	102,0	100,0	103,0	106,0	97,8	100,4	100,8	
Февраль	100,1	100,0	100,9	100,0	100,5	100,7	101,9	
Март	100,2	100,0	101,2	100,4	100,6	100,1	100,5	
Апрель	100,2	100,0	100,8	100,1	101,1	102,7	100,2	
Май	102,7	104,5	101,1	100,0	107,0	99,7	100,9	
Июнь	105,7	100,0	100,4	118,0	93,5	102,4	100,3	
Июль	109,0	117,5	100,5	100,3	102,2	97,8	100,8	
Август	105,3	109,5	100,3	100,0	101,5	100,4	100,4	
Сентябрь	100,1	100,0	100,9	100,0	102,1	99,9	100,2	
Октябрь	108,1	100,0	100,8	125,5	101,4	100,3	100,5	
Ноябрь	100,2	100,0	102,4	100,0	102,5	100,2	101,2	
Декабрь	100,1	100,0	100,9	100,1	100,3	100,1	100,5	

**23.31. ИНДЕКСЫ ТАРИФОВ НА УСЛУГИ СВЯЗИ ДЛЯ ЮРИДИЧЕСКИХ ЛИЦ**

(в процентах)

	Услуги связи		из них									
			почтовой связи		городской телефонной связи		междугородной телефонной связи		документальной электросвязи		проводного вещания	
			для бюджетных организаций	для коммерческих организаций	для бюджетных организаций	для коммерческих организаций	для бюджетных организаций	для коммерческих организаций	для бюджетных организаций	для коммерческих организаций	для бюджетных организаций	для коммерческих организаций
	<b>Декабрь к декабрю предыдущего года</b>											
1997	108,4	103,1	118,8	121,4	117,4	100,0	100,9	103,7	102,8	102,5	107,8	104,3
1998	112,2	105,2	109,1	143,0	103,9	100,0	122,4	103,3	125,9	108,4	116,2	114,9
1999	114,2	124,4	125,7	105,3	109,8	123,2	114,6	125,6	125,5	122,9	123,5	133,2
2000	114,4	105,7	132,5	136,8	112,8	103,3	110,2	104,1	117,7	110,1	128,4	121,1
2001	137,7	111,4	135,6	140,5	130,2	115,4	148,4	101,3	130,5	159,7	122,8	117,2
	<b>К предыдущему месяцу</b>											
2001												
Январь	109,6	100,4	103,6	101,5	100,4	100,1	121,4	100,0	108,7	101,8	107,2	108,5
Февраль	103,6	100,3	100,5	100,1	108,6	100,0	100,5	100,3	100,1	100,0	102,2	100,5
Март	102,3	101,0	100,0	100,0	105,1	101,7	100,5	100,5	100,2	104,1	101,7	101,5
Апрель	101,8	101,2	105,9	107,7	102,7	102,0	100,0	100,3	100,2	100,0	101,5	101,2
Май	100,6	100,3	100,6	101,3	101,2	100,9	100,0	100,0	100,0	100,8	101,8	101,0
Июнь	100,2	100,2	100,7	100,3	100,1	100,0	100,0	100,2	100,4	100,0	101,0	100,8
Июль	110,0	104,1	104,0	101,8	100,2	100,2	120,5	100,0	117,6	149,3	103,7	102,1
Август	100,6	100,1	100,0	100,0	101,0	100,8	100,3	100,0	100,2	100,0	101,2	100,2
Сентябрь	100,2	100,1	100,2	100,0	100,2	100,1	100,2	100,0	100,4	100,1	100,1	100,1
Октябрь	100,0	100,0	100,1	100,0	100,0	100,0	100,0	100,0	100,2	100,0	100,5	100,5
Ноябрь	104,2	103,2	116,3	123,9	107,6	108,4	100,0	100,0	100,3	100,0	100,0	100,0
Декабрь	100,1	100,1	100,1	100,0	100,2	100,4	100,0	100,0	100,0	100,0	100,0	100,0



## МЕТОДОЛОГИЧЕСКИЕ ПОЯСНЕНИЯ

В Госкомстате России разработана **система индексов цен**, в которую входят:

- в потребительском секторе
  - индекс потребительских цен (тарифов) на товары и платные услуги населению;
  - индекс цен на первичном и вторичном рынках жилья;
- в производственном секторе
  - индекс цен производителей промышленной продукции;
  - индекс цен на приобретенные промышленными организациями основные виды топливно-энергетических ресурсов;
  - индекс цен производителей на реализованную сельскохозяйственную продукцию;
  - индекс цен производителей в строительстве;
  - индекс тарифов на грузовые перевозки;
  - индекс тарифов на услуги связи для юридических лиц.

**Табл. 23.1-23.11. Индекс потребительских цен (ИПЦ)** измеряет отношение стоимости фиксированного набора товаров и услуг в текущем периоде к его стоимости в базисном периоде и характеризует изменение во времени общего уровня цен на товары и услуги, приобретаемые населением для непроизводственного потребления. ИПЦ является важнейшим показателем, характеризующим уровень инфляции, и используется для целей государственной политики, анализа и прогноза ценовых процессов в экономике, пересмотра минимальных социальных гарантий, решения правовых споров, а также при пересчете ряда показателей системы национальных счетов текущих цен в постоянные цены.

Расчет ИПЦ производится путем объединения двух информационных потоков:

- данных об изменении цен, полученных методом регистрации цен и тарифов на потребительском рынке;
- данных о структуре фактических потребительских расходов населения за предыдущий год.

Наблюдение за изменением цен (тарифов) проводится на территории всех субъектов Российской Федерации. Ценовая информация собирается в столицах республик, центрах краев, областей, автономных округов, городах федерального значения и выборочно - в районных центрах, отобранных с учетом их представительности в отражении социально-экономического и географического положения регионов и степени насыщенности потребительского рынка товарами и услугами.

Наблюдение осуществляется в организациях торговли и сферы услуг, а также на вещевых, смешанных и продовольственных рынках, как в стационарных торговых заведениях, так и при передвижной торговле (палатках, киосках и т.д.).

Потребительский набор, на основании которого рассчитывается ИПЦ, представляет собой единую для всех регионов Российской Федерации выборку групп товаров и услуг, наиболее часто потребляемых населением.

В набор товаров и услуг, разработанный для наблюдения за ценами, включены товары и услуги массового потребительского спроса. Отбор позиций произведен с учетом их значимости для потребления населения, представительности с точки зрения отражения динамики цен на однородные товары, устойчивого наличия их в продаже.

Исходной информацией для расчета ИПЦ являются данные регистрации цен на конкретные товары и услуги. На их основе определяются средние сопоставимые цены отчетного и предыдущего периодов. Сопоставимой считается цена, зарегистрированная в одной и той же организации торговли (сферы услуг) на один и тот же или аналогичный по качеству товар.

Средние цены на товары (услуги)-представители складываются под влиянием многообразных ассортиментных, а также территориальных сдвигов, сезонных колебаний и др. Уровень средних цен по Российской Федерации рассчитывается как среднеарифметическая величина из уровней цен по регионам, взвешенных на удельный вес численности населения регионов в общей численности населения России.

На базе индивидуальных индексов цен по городам, участвующим в наблюдении, определяются агрегатные индексы

цен на отдельные товары, товарные группы и услуги в целом по региону, федеральному округу, Российской Федерации. В качестве весов используется удельный вес численности населения обследуемой территории в общей численности населения России.

Исходя из агрегатных индексов цен на товары и услуги в целом по региону, федеральному округу, Российской Федерации и доли расходов на их приобретение в потребительских расходах населения определяются индексы цен в целом на группы продовольственных, непродовольственных товаров и платных услуг, а также ИПЦ по региону, федеральному округу, Российской Федерации.

**Наблюдение за потребительскими ценами** в соответствии с действующей методологией осуществляется в Российской Федерации с 1992 г.

Индекс потребительских цен по Российской Федерации в 1991 г. исчислялся на товары и услуги в целом и на группы продовольственных, непродовольственных товаров и платных услуг населению.

Расчет индексов тарифов на отдельные сопоставимые группы услуг осуществляется с 1993 г.

Расчет ИПЦ по автономным округам осуществляется с 1997 г.

**Табл. 23.16, 23.17. Индексы цен на первичном и вторичном рынках жилья** рассчитываются на основе зарегистрированных цен соответственно на вновь построенные квартиры и на квартиры функционирующего приватизированного жилого фонда, если они являются объектами совершения рыночных сделок.

Наблюдение ведется по выборочному кругу организаций, осуществляющих операции с недвижимостью в территориальных центрах и крупных городах субъектов Российской Федерации. При регистрации цен на квартиры учитываются их количественные и качественные характеристики, а также район их расположения в городе. Средние цены по Российской Федерации рассчитываются из средних цен по территориям, в качестве весов выступают данные о вводе в действие квартир за предыдущий год и численности городского постоянного населения на начало отчетного года.

**Табл. 23.1-23.3, 23.18-23.21, 23.23, 23.24, 23.26. Индексы цен производителей промышленной продукции** рассчитываются на основе зарегистрированных цен по товарам-представителям в базовых организациях, где осуществляется наблюдение за ценами. Регистрации подлежат фактические цены на произведенную продукцию при реализации ее на внутреннем рынке (без налога на добавленную стоимость, акциза и других налогов, не входящих в себестоимость) с учетом всех категорий потребителей. В качестве товаров-представителей принимаются однородные группы продукции с точки зрения основных качественных параметров, а также потребительских свойств, характера используемого сырья, материалов и технологических процессов при их производстве. В набор товаров-представителей входит более 800 товарных групп практически всех отраслей промышленности. Список базовых организации содержит 6,5 тыс. ведущих объединений и организаций промышленности.

Рассчитанные по товарам-представителям индексы путем последовательной агрегации распространяются на подотрасли, отрасли, представленные выбранными товарами-представителями, и промышленность в целом. В качестве весов используются данные об объеме производства в стоимостном выражении базисного периода.

**Табл. 23.19, 23.22, 23.23. Индексы цен на приобретенные промышленными организациями топливно-энергетические ресурсы** исчисляются на основе регистрации цен на их основные виды. Средняя цена приобретения включает, помимо цены производства, транспортные, сбытовые расходы, налоги, акциз и рассчитывается на основе данных о количестве и стоимости продукции, приобретенной организациями, охваченными наблюдением (выборочная совокупность - 2 тыс. организаций). Построение индексов цен приобретения предусматривает систему взвешивания на основе данных о стоимости приобретенной продукции за базисный период по сопоставимому кругу организаций.



**Табл. 23.1- 23.3, 23.27, 23.28. Индексы цен производителей на реализованную сельскохозяйственную продукцию** исчисляются на основании регистрации в отобранных для наблюдения сельскохозяйственных организациях цен на основные виды продуктов-представителей, реализуемых заготовительным, перерабатывающим организациям, на рынке, через собственную торговую сеть, населению непосредственно с транспортных средств, на ярмарках, биржах, аукционах, организациям, коммерческим структурам и т.п. Цены реализации сельскохозяйственной продукции приводятся с учетом надбавок и скидок за качество реализованной продукции без расходов на транспортировку, экспедирование, погрузку и разгрузку продукции, а также налога на добавленную стоимость, дотаций.

**Табл. 23.1-23.3, 23.29. Индексы цен производителей в строительстве** отражают динамику инвестиций, осуществляемых в строительстве объектов различных отраслей экономики. Индекс цен производителей в строительстве рассчитывается как агрегированный из индексов цен на строительномонтажные работы, машины и оборудование, прочие капитальные работы и затраты, взвешенных по доле элементов в общем объеме инвестиций в основной капитал.

Индекс цен на строительномонтажные работы (СМР) определяется по данным регистрации цен на материалы, детали и конструкции, оплаты труда работников, а также других составляющих стоимости в базовых подрядных организациях во всех регионах Российской Федерации. Критериями отбора базовых объектов наблюдения являются: полнота охвата организаций по формам собственности, совокупности работ при возведении объектов (т.е. работ, выполняемых как генподрядчиками, так и субподрядчиками), достаточная представительность применяемых при производстве строительномонтажных работ материалов, деталей и конструкций.

Расчет индексов цен на строительномонтажные работы осуществляется на базе технологических моделей, разработанных по отраслям экономики с учетом региональных особенностей строительства.

Индекс цен на машины и оборудование исчисляется по данным об изменении цен производителей оборудования, используемого в строительстве, а также транспортных, снаб-

женческо-бытовых расходов и ставки налога на добавленную стоимость.

Индекс цен на прочие капитальные работы и затраты определяется из индексов цен на основные составляющие этих работ (проектно-изыскательские работы, работы по эксплуатационному и глубокому разведочному бурению и другие затраты).

**Табл. 23.1-23.3, 23.30. Индексы тарифов на грузовые перевозки** характеризуют изменение за текущий период тарифов на грузовые перевозки, без учета изменения за этот период структуры перевезенных грузов по разнообразным признакам: по виду и размеру отправки груза, скорости доставки, расстоянию перевозки, территории перевозки, типу подвижного состава, степени использования его грузоподъемности и по другим признакам. Сводный индекс тарифов на грузовые перевозки рассчитывается из индексов тарифов на перевозку грузов отдельными видами транспорта (железнодорожным, трубопроводным, морским, внутренним водным, автомобильным, воздушным). По каждому виду транспорта регистрируются тарифы на услуги-представители. За услугу - представитель принимается перевозка одной тонны массового груза определенным видом транспорта на фиксированное расстояние. Обследование тарифов осуществляется в выборочной совокупности транспортных организаций. В качестве весов используются доходы данного вида транспорта от перевозок грузов за базисный период.

**Табл. 23.31. Индекс тарифов на услуги связи для юридических лиц** характеризует изменение тарифов на услуги связи для бюджетных и коммерческих организаций, оказанные как по свободным тарифам, так и по регулируемым на федеральном уровне.

Наблюдение осуществлялось по 13 услугам-представителям, на которые регистрировался тариф, установленный в отчетном периоде.

При расчете сводных индексов тарифов в качестве весов используются данные о доходах от услуг связи за предыдущий год.

Более подробная информация по статистике цен опубликована в сборнике Госкомстата России "Цены в России. 2002".



## **24. ВНЕШНЕЭКОНОМИЧЕСКАЯ ДЕЯТЕЛЬНОСТЬ**

<b>Платежный баланс Российской Федерации</b>		24.15. Товарная структура импорта Российской Федерации из стран СНГ . . . . .	620
24.1. Платежный баланс Российской Федерации в 2001 г. . . . .	613	24.16. Внешняя торговля Российской Федерации основными товарами . . . . .	621
<b>Внешняя торговля</b>		24.17. Распределение экспорта основных товаров Российской Федерации по странам СНГ . . . . .	627
24.2. Внешняя торговля Российской Федерации . . . . .	614	24.18. Распределение импорта основных товаров в Российскую Федерацию по странам СНГ . . . . .	628
24.3. Сальдо торгового баланса Российской Федерации . . . . .	614	24.19. Экспорт и импорт услуг Российской Федерации . . . . .	629
24.4. Внешнеторговый оборот Российской Федерации (график) . . . . .	614	24.20. Структура экспорта и импорта услуг Российской Федерации. . . . .	629
24.5. Экспорт и импорт Российской Федерации . . . . .	614	24.21. Экспорт услуг Российской Федерации по основным видам. . . . .	629
24.6. Внешняя торговля по регионам Российской Федерации . . . . .	615	24.22. Импорт услуг Российской Федерации по основным видам. . . . .	629
24.7. Внешняя торговля Российской Федерации со странами вне СНГ . . . . .	616	<b>Цены внешней торговли</b>	
24.8. Внешняя торговля Российской Федерации со странами СНГ . . . . .	617	24.23. Средние экспортные цены на основные товары в торговле со странами вне СНГ . . . . .	630
24.9. Товарная структура экспорта и импорта Российской Федерации в торговле со странами ЕврАзЭС . . . . .	618	24.24. Средние экспортные цены на основные товары в торговле со странами СНГ . . . . .	630
24.10. Товарная структура экспорта Российской Федерации . . . . .	618	24.25. Средние импортные цены на основные товары в торговле со странами вне СНГ . . . . .	630
24.11. Товарная структура экспорта Российской Федерации в страны вне СНГ . . . . .	619	24.26. Средние импортные цены на основные товары в торговле со странами СНГ . . . . .	630
24.12. Товарная структура экспорта Российской Федерации в страны СНГ . . . . .	619	24.27. Изменение средних фактических экспортных цен Российской Федерации и мировых цен на отдельные товары в 2001 г. . . . .	631
24.13. Товарная структура импорта Российской Федерации . . . . .	619	Методологические пояснения . . . . .	
24.14. Товарная структура импорта Российской Федерации из стран вне СНГ . . . . .	620	631	



Раздел представляет показатели Платежного баланса Российской Федерации, которые отражают все внешнеэкономические операции (торгово-экономические и финансовые) России с другими странами мира за определенный период времени, содержит статистику внешней торговли, сведения о ценах внешней торговли.

### ПЛАТЕЖНЫЙ БАЛАНС РОССИЙСКОЙ ФЕДЕРАЦИИ

Платежный баланс разрабатывается Центральным банком Российской Федерации и Государственным комитетом Российской Федерации по статистике на основе данных банковской и государственной статистики, а также информации об экономических отношениях с нерезидентами, представляемой Государственным таможенным комитетом Российской Федерации, Министерством финансов Российской Федерации, Министерством экономического развития и торговли Российской Федерации, другими министерствами и ведомствами.

#### 24.1. ПЛАТЕЖНЫЙ БАЛАНС РОССИЙСКОЙ ФЕДЕРАЦИИ в 2001 г.

(миллионов долларов США)

	Консолидированный платежный баланс	в том числе	
		со странами вне СНГ	со странами СНГ
<b>Счет текущих операций</b>	<b>34575</b>	<b>33010</b>	<b>1565</b>
<u>Товары и услуги</u>			
Экспорт	39338	38284	1054
Импорт	112506	94852	17654
<u>Товары</u>	-73168	-56568	-16599
Экспорт	47839	45765	2074
Импорт	101603	86488	15115
<u>Услуги</u>	-53764	-40723	-13041
Экспорт	-8501	-7481	-1020
Импорт	10903	8364	2539
<u>Доходы от инвестиций и оплата труда</u>	-19404	-15845	-3558
К получению	-3959	-4581	622
К выплате	6800	5833	967
<u>Оплата труда</u>	-10759	-10414	-345
Полученная	130	459	-329
Выплаченная	624	624	0
<u>Доходы от инвестиций</u>	-493	-164	-329
К получению	-4089	-5041	951
К выплате	6176	5209	967
<u>Текущие трансферты</u>	-10265	-10249	-16
Полученные	-804	-693	-111
Выплаченные	381	353	29
Выплаченные	-1186	-1045	-140
<b>Счет операций с капиталом и финансовыми инструментами</b>	<b>-25390</b>	<b>-22929</b>	<b>-2460</b>
<u>Счет операций с капиталом</u>	-9356	-9494	138
Капитальные трансферты	-9356	-9494	138
Полученные	2147	1748	399
Выплаченные	-11503	-11242	-261
<u>Финансовый счет</u>	-16034	-13435	-2599
<u>Прямые инвестиции</u>	-64	431	-495
За границу	-2533	-2035	-498
В Россию	2469	2466	3
<u>Портфельные инвестиции</u>	-653	-724	71
Активы	77	22	55
Обязательства	-730	-747	17
<u>Прочие инвестиции</u>	-7105	-4930	-2175
Активы	-577	214	-790
Наличная иностранная валюта	-947	-947	1
Остатки на текущих счетах и депозиты <sup>1)</sup>	293	463	-170
Торговые кредиты и авансы предоставленные <sup>2)</sup>	-6	526	-532
Ссуды и займы предоставленные	-739	-493	-246
Просроченная задолженность	9120	7692	1427
Задолженность по товарным поставкам на основании межправительственных соглашений			
Непоступившая экспортная выручка <sup>3)</sup> и своевременно не погашенные импортные авансы <sup>3)</sup>	-365	13	-379
Прочие активы	-6388	-5495	-894
Обязательства	-1544	-1545	1
Наличная национальная валюта	-6528	-5144	-1385
Остатки на текущих счетах и депозиты	49	0	49
Ссуды и займы привлеченные	1480	1297	183
Просроченная задолженность	-5939	-5984	45
Прочие обязательства	-1436	293	-1729
Прочие обязательства	-682	-750	68
Резервные активы	-8212	-8212	0
<u>Поправка на расчеты со странами СНГ/дальнего зарубежья<sup>4)</sup></u>	-	-644	644
<b>Чистые ошибки и пропуски</b>	<b>-9185</b>	<b>-9436</b>	<b>251</b>
<b>Общее сальдо</b>	<b>0</b>	<b>0</b>	<b>0</b>

Данные приведены по сальдо кредитовых (+) и дебетовых (-) проводок. В счете текущих операций положительное сальдо означает экспорт товаров и услуг, поступление доходов и трансфертов; отрицательное сальдо - импорт товаров и услуг, выплату доходов и трансфертов.

В счете операций с финансовыми инструментами положительная величина свидетельствует о росте обязательств резидентов России перед нерезидентами и о сокращении требований к нерезидентам, отрицательная величина означает сокращение обязательств перед нерезидентами и рост требований к нерезидентам со стороны резидентов.

<sup>1)</sup> Включает "Поправку к резервным активам", которая ранее показывалась отдельной строкой. Указанная поправка введена в целях согласования данных платежного баланса и международной инвестиционной позиции России, которые формируются в соответствии с Руководством по платежному балансу МВФ (5-е издание), с одной стороны, и данных статистики официальных международных резервов, расчет которых имеет национальные особенности, - с другой. Методология расчета официальных резервов отличается от методологии МВФ по следующим пунктам:

- в состав международных резервов до III квартала 1999 г. включались краткосрочные валютные депозиты в банках-резидентах;
- из суммы международных резервов с III квартала 1999 г. исключается эквивалент остатка валютных средств банков-резидентов на счетах, открытых ими в Банке России (кроме остатка средств, предоставленных Банком России для обслуживания внешнего долга).

<sup>2)</sup> Включает изменение сальдо дебиторской и кредиторской задолженностей по экспорту и импорту товаров и услуг.

<sup>3)</sup> С III квартала 2001 г. включает оценку непоступления услуг по импортным авансам.

<sup>4)</sup> Платежные балансы с группами стран - платежные балансы России со странами СНГ и странами дальнего зарубежья не сбалансированы, так как одна сторона некоторых операций может относиться к первому региональному балансу, а другая - ко второму. Например, страны СНГ могут осуществлять платежи в СКВ в пользу России с зачислением средств на счета резидентов России в банках дальнего зарубежья. С другой стороны, Россия может финансировать импорт товаров и услуг из стран СНГ за счет продажи последним требований на нерезидентов из дальнего зарубежья (например, наличной СКВ).



**ВНЕШНЯЯ ТОРГОВЛЯ**

**24.2. ВНЕШНЯЯ ТОРГОВЛЯ РОССИЙСКОЙ ФЕДЕРАЦИИ**

(по методологии платежного баланса; в фактически действовавших ценах; миллионов долларов США)

	Экспорт							Импорт						
	1995	1996	1997	1998	1999	2000	2001	1995	1996	1997	1998	1999	2000	2001
<b>Всего</b>	<b>82913</b>	<b>90563</b>	<b>89008</b>	<b>74884</b>	<b>75666</b>	<b>105565</b>	<b>103192</b>	<b>62603</b>	<b>68092</b>	<b>71983</b>	<b>58015</b>	<b>39537</b>	<b>44862</b>	<b>53764</b>
в том числе:														
со странами вне СНГ	65940	71997	69932	59090	63670	91331	88110	44258	47273	53395	43714	29158	31434	40723
со странами СНГ	16973	18566	19076	15794	11995	14234	15082	18345	20819	18588	14301	10379	13428	13041

**24.3. САЛДО ТОРГОВОГО БАЛАНСА РОССИЙСКОЙ ФЕДЕРАЦИИ**

(по методологии платежного баланса; миллионов долларов США)

Год	1999			Коэффициент покрытия импорта экспортом, процентов	2000			Коэффициент покрытия импорта экспортом, процентов	2001			Коэффициент покрытия импорта экспортом, процентов
	Сальдо торгового баланса	в том числе по странам вне СНГ	СНГ		Сальдо торгового баланса	в том числе по странам вне СНГ	СНГ		Сальдо торгового баланса	в том числе по странам вне СНГ	СНГ	
<b>Год</b>	<b>+36129</b>	<b>+34513</b>	<b>+1616</b>	<b>191,4</b>	<b>+60703</b>	<b>+59897</b>	<b>+807</b>	<b>в 2,4 р.</b>	<b>+49429</b>	<b>+47387</b>	<b>+2041</b>	<b>191,9</b>
I квартал	+6449	+5586	+863	170,8	+14384	+13567	+816	в 2,4 р.	+14231	+13817	+414	в 2,3 р.
II квартал	+6866	+7341	-475	167,9	+14630	+14353	+278	в 2,4 р.	+13203	+13098	+105	в 2,0 р.
III квартал	+9478	+9112	+366	в 2,0 р.	+15601	+15930	-329	в 2,4 р.	+12858	+12096	+761	в 2,0 р.
IV квартал	+13336	+12474	+862	в 2,2 р.	+16089	+16047	+42	в 2,2 р.	+9138	+8376	+762	158,5

**24.4. ВНЕШНЕТОРГОВЫЙ ОБОРОТ РОССИЙСКОЙ ФЕДЕРАЦИИ**

(по методологии платежного баланса)

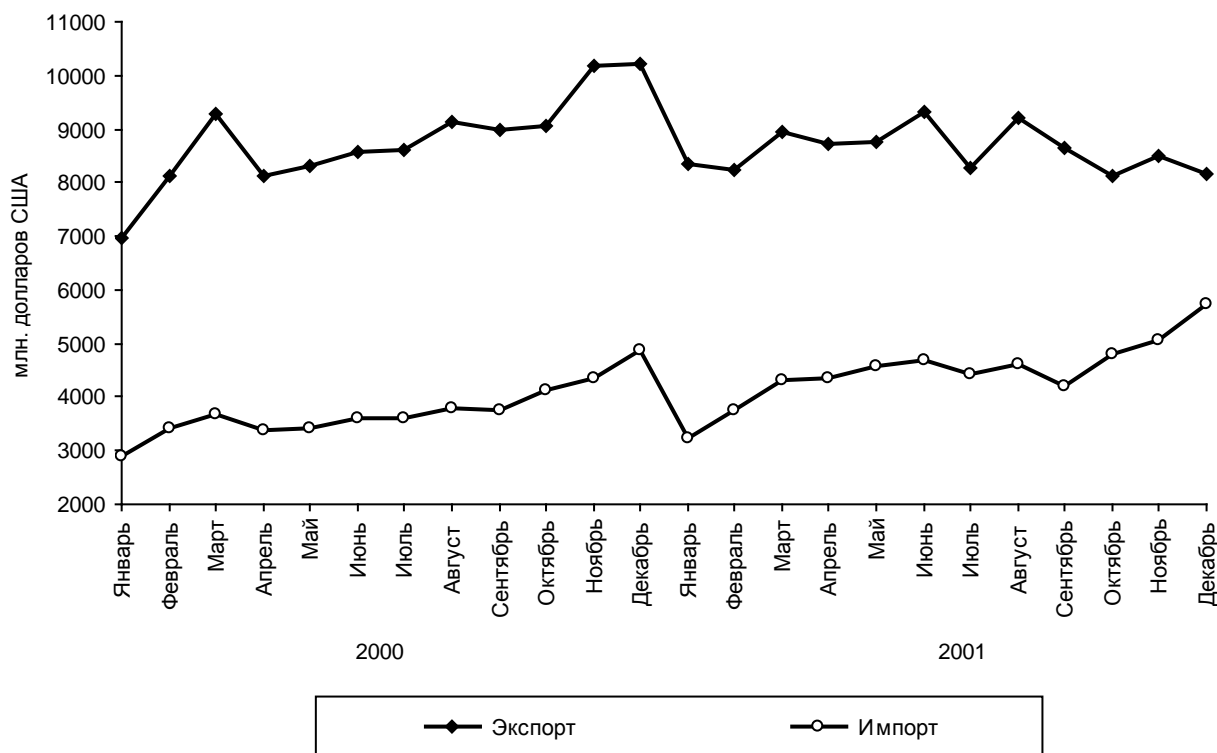

**24.5. ЭКСПОРТ И ИМПОРТ РОССИЙСКОЙ ФЕДЕРАЦИИ**

(по данным таможенной статистики)

	Экспорт							Импорт						
	1995	1996	1997	1998	1999	2000	2001	1995	1996	1997	1998	1999	2000	2001
<b>Всего, млн. долл. США</b>	<b>78217</b>	<b>85189</b>	<b>85096</b>	<b>71314</b>	<b>72885</b>	<b>103093</b>	<b>99198</b>	<b>46709</b>	<b>46458</b>	<b>53123</b>	<b>43579</b>	<b>30278</b>	<b>33879</b>	<b>41528</b>
в том числе:														
со странами вне СНГ	63687	69294	68472	57614	62179	89269	84719	33117	31909	38889	32266	21935	22275	30394
со странами СНГ	14530	15895	16624	13699	10707	13824	14479	13592	14549	14234	11313	8343	11604	11134



**24.6. ВНЕШНЯЯ ТОРГОВЛЯ ПО РЕГИОНАМ РОССИЙСКОЙ ФЕДЕРАЦИИ**  
 (миллионов долларов США)

	1999				2000				2001			
	Со странами вне СНГ		Со странами СНГ		Со странами вне СНГ		Со странами СНГ		Со странами вне СНГ		Со странами СНГ	
	экспорт	импорт	экспорт	импорт	экспорт	импорт	экспорт	импорт	экспорт	импорт	экспорт	импорт
<b>Российская Федерация<sup>1)</sup></b>	<b>62178,5</b>	<b>21934,8</b>	<b>10706,6</b>	<b>8342,8</b>	<b>89269,2</b>	<b>22274,5</b>	<b>13823,6</b>	<b>11604,1</b>	<b>84718,5</b>	<b>30393,6</b>	<b>14479,1</b>	<b>11134,3</b>
<b>Центральный федеральный округ</b>	<b>21019,8</b>	<b>11001,9</b>	<b>2808,8</b>	<b>2198,8</b>	<b>28905,8</b>	<b>11848,2</b>	<b>3355,1</b>	<b>3698,1</b>	<b>28572,9</b>	<b>16817,5</b>	<b>3516,5</b>	<b>3179,9</b>
Белгородская область	266,2	294,7	104,5	197,3	298,8	132,5	237,6	444,3	348,4	202,0	371,0	587,2
Брянская область	36,0	55,0	27,3	50,6	46,0	48,6	34,7	82,4	75,6	64,3	41,3	117,6
Владимирская область	107,0	74,9	20,7	48,4	74,4	76,9	26,7	70,4	84,0	103,5	32,2	92,2
Воронежская область	146,1	109,0	24,9	55,9	147,1	48,7	35,3	119,5	178,2	77,8	46,0	102,6
Ивановская область	41,6	34,1	19,5	185,4	46,4	27,5	19,3	170,9	51,8	35,0	21,7	145,6
Калужская область	46,3	105,4	17,7	30,2	59,9	88,6	24,9	39,1	36,0	101,4	33,2	34,4
Костромская область	60,6	11,6	1,5	2,9	66,5	16,6	3,3	2,7	76,7	12,6	14,9	1,5
Курская область	52,0	72,4	33,3	117,5	54,0	40,7	57,1	139,2	48,5	36,2	47,5	114,6
Липецкая область	836,4	138,1	17,0	50,9	1032,8	120,9	20,8	40,1	891,6	178,4	32,1	44,8
Московская область	1624,9	1013,7	136,2	363,2	1860,7	1496,8	219,1	612,5	1233,0	2039,7	359,4	484,6
Орловская область	224,3	112,7	11,2	13,5	66,2	103,6	17,1	17,8	107,6	87,4	23,6	28,0
Рязанская область	316,6	55,7	10,5	10,3	743,0	49,6	45,0	14,9	742,5	76,7	23,3	17,6
Смоленская область	291,2	58,5	8,0	12,0	399,6	83,5	12,7	23,8	405,2	112,2	14,6	21,3
Тамбовская область	12,8	68,2	6,8	27,3	22,3	19,0	10,5	26,4	25,0	49,0	19,2	18,1
Тверская область	60,2	39,9	9,1	54,2	90,0	57,7	15,0	116,5	81,1	98,1	36,1	58,4
Тульская область	447,3	92,6	29,0	42,2	605,1	99,0	46,4	40,9	789,3	82,9	69,8	43,4
Ярославская область	317,6	154,9	34,6	44,7	822,1	150,9	47,4	41,0	1247,7	210,4	66,5	37,4
г. Москва	16132,7	8510,5	2297	892,3	22470,9	9187,1	2482,2	1695,7	22150,5	13249,8	2264,2	1230,8
<b>Северо-Западный федеральный округ</b>	<b>6995,7</b>	<b>4102,4</b>	<b>287,6</b>	<b>328,3</b>	<b>9755,2</b>	<b>4287,6</b>	<b>249,9</b>	<b>378,9</b>	<b>8416,8</b>	<b>6379,5</b>	<b>335,3</b>	<b>325,7</b>
Республика Карелия	437,9	118,8	3,8	7,5	531,6	145,3	7,2	12,5	563,4	115,8	6,2	1,4
Республика Коми	680,3	95,3	16,2	9,5	1102,8	129,2	18,7	8,8	967,2	97,5	42,6	5,0
Архангельская область	546,4	65,3	24,0	7,7	757,1	93,9	12,5	10,1	626,2	108,7	22,5	5,5
Вологодская область	1091,5	97,2	11,8	45,6	1505,4	96,6	12,8	30,2	1099,4	117,5	23,2	25,1
Калининградская область	275,8	738,4	9,9	22,7	432,3	764,3	9,3	44,7	373,7	960,6	13,2	23,8
Ленинградская область	1093,5	362,1	22,3	12,2	2070,9	438,4	27,7	21,6	2066,7	793,9	48,7	13,7
Мурманская область	557,4	250,2	44,5	4,5	587,9	125,4	4,7	4,9	534,5	113,5	5,0	7,4
Новгородская область	249,6	100,4	11,6	11,8	259,7	56,7	11,9	7,7	287,8	106,6	10,5	6,9
Псковская область	68,7	55,4	3,6	5,4	103,5	71,4	4,7	6,2	108,7	162,4	5,7	3,4
г. Санкт-Петербург	1994,6	2219,2	139,9	201,4	2404,0	2366,4	140,4	232,2	1789,1	3802,9	157,7	233,4
<b>Южный федеральный округ</b>	<b>2051,7</b>	<b>1440,5</b>	<b>414,8</b>	<b>438,3</b>	<b>3087,7</b>	<b>1215,1</b>	<b>493,7</b>	<b>535,7</b>	<b>3311,7</b>	<b>1270,1</b>	<b>549,5</b>	<b>625,6</b>
Республика Адыгея	2,2	8,3	0,3	1,5	2,1	7,0	0,4	0,9	95,2	21,3	0,4	0,7
Республика Дагестан	48,2	8,5	33,9	18,5	111,1	3,7	21,8	19,8	74,4	5,1	18,0	13,3
Республика Ингушетия	82,0	191,1	5,6	9,2	70,0	88,6	2,6	3,0	82,9	3,7	0,5	0,5
Кабардино-Балкарская Республика	16,0	77,3	9,8	10,7	6,6	5,5	2,4	8,7	3,2	3,3	1,4	2,1
Республика Калмыкия	187,5	58,8	8,6	12,8	179,4	25,3	16,8	22,1	114,4	38,6	12,4	23,3
Карачаево-Черкесская Республика	0,3	3,5	2,8	2,7	1,9	2,0	3,2	2,5	0,6	6,5	3,8	2,0
Республика Северная Осетия – Алания	88,6	41,5	4,0	4,4	64,8	58,9	2,3	8,5	63,5	47,8	4,6	20,2
Чеченская Республика	...	...	...	...	-	0,0	-	0,0	81,7	-	-	-
Краснодарский край	486,9	505,5	36,1	81,0	944,9	501,4	50,8	70,3	912,6	558,0	79,0	69,2
Ставропольский край	162,6	64,0	27,7	23,2	246,3	78,4	25,3	18,9	270,1	91,6	22,1	20,8
Астраханская область	132,4	99,2	105,4	21,6	182,4	36,6	67,3	16,4	353,8	32,3	95,8	15,9
Волгоградская область	468,8	133,5	61,7	48,5	774,8	168,6	95,0	84,1	612,8	199,8	122,9	72,3
Ростовская область	376,5	249,3	118,9	204,1	503,4	239,1	205,8	280,5	646,7	262,1	188,7	385,1
<b>Приволжский федеральный округ</b>	<b>8641,9</b>	<b>1826,9</b>	<b>741,8</b>	<b>822,4</b>	<b>14646,2</b>	<b>1654,5</b>	<b>1263,7</b>	<b>1202,7</b>	<b>13091,1</b>	<b>1884,5</b>	<b>1673,5</b>	<b>998,4</b>
Республика Башкортостан	1463,2	160,8	179,3	59,2	2366,7	170,1	301,9	71,9	1891,3	222,2	335,5	40,1
Республика Марий Эл	23,5	10,6	1,7	2,8	29,8	9,9	2,8	2,7	28,1	10,6	4,9	3,3
Республика Мордовия	6,7	20,5	7,6	5,3	9,2	22,6	10,5	3,2	19,2	24,9	12,5	3,9
Республика Татарстан	1442,4	207,1	77,0	82,4	2807,4	248,0	182,8	115,1	2476,2	269,0	350,6	77,8
Удмуртская Республика	521,1	110,3	7,3	19,1	945,6	36,9	14,0	40,7	627,2	49,7	30,8	43,4
Чувашская Республика	51,6	25,1	7,9	9,6	52,0	46,2	10,0	9,5	59,1	60,6	12,3	9,0
Кировская область	262,4	23,9	10,3	6,8	370,7	22,0	17,1	9,6	222,0	30,8	20,5	7,2
Нижегородская область	585,8	219,6	136,5	78,9	660,6	234,2	201,2	87,0	802,7	310,3	251,6	86,8
Оренбургская область	861,3	85,2	58,4	234,3	1231,9	115,4	101,2	486,2	1270,7	40,4	107,1	418,7
Пензенская область	24,1	23,7	8,4	8,3	40,4	28,4	13,3	5,7	34,3	45,7	76,5	6,8
Пермская область	1593,7	169,0	67,4	64,8	2271,9	214,4	69,9	51,2	1894,5	181,2	122,4	74,4
Самарская область	1470,2	515,5	134,5	171,4	3236,9	365,4	277,7	260,8	3331,8	475,5	268,7	180,2
Саратовская область	188,3	143,6	27,2	63,5	472,2	102,6	39,1	44,6	357,2	127,0	45,9	34,9
Ульяновская область	147,6	112,0	18,3	12,7	150,9	38,4	22,2	14,5	76,8	36,6	34,2	11,8





Продолжение табл. 24.6

	1999				2000				2001			
	Со странами вне СНГ		Со странами СНГ		Со странами вне СНГ		Со странами СНГ		Со странами вне СНГ		Со странами СНГ	
	экспорт	импорт	экспорт	импорт	экспорт	импорт	экспорт	импорт	экспорт	импорт	экспорт	импорт
<b>Уральский федеральный округ</b>	<b>12057,6</b>	<b>1006,7</b>	<b>2108,3</b>	<b>573,9</b>	<b>18837,8</b>	<b>1191,5</b>	<b>1808,1</b>	<b>849,2</b>	<b>18025,9</b>	<b>1498,6</b>	<b>1874,6</b>	<b>821,4</b>
Курганская область	109,8	29,8	67,9	24,4	70,7	23,4	113,2	44,7	38,2	18,8	75,0	31,4
Свердловская область	2178,6	356,5	215,3	220,5	2495,6	317,9	284,0	260,8	2611,9	478,1	300,9	269,4
Тюменская область	8445,8	481,8	1696,6	73,1	14623,5	707,3	1197,9	99,7	13926,2	766,7	1226,9	63,5
Челябинская область	1325,4	138,6	128,5	255,9	1648,0	142,9	213,0	444,0	1449,5	234,9	271,8	457,1
<b>Сибирский федеральный округ</b>	<b>7830,2</b>	<b>1528,5</b>	<b>573,5</b>	<b>712,3</b>	<b>10355,1</b>	<b>1422,2</b>	<b>1066,8</b>	<b>875,0</b>	<b>9323,7</b>	<b>1591,6</b>	<b>1210,8</b>	<b>943,2</b>
Республика Алтай	17,7	121,8	14,1	7,5	40,0	62,1	11,8	6,4	28,1	129,2	13,9	8,9
Республика Бурятия	83,8	14,3	2,0	6,7	113,3	24,5	3,2	5,2	139,7	21,0	2,1	9,2
Республика Тыва	3,8	17,7	0,0	0,1	39,4	17,8	0,1	0,3	14,4	9,6	-	0,2
Республика Хакасия	397,6	58,5	0,8	137,6	377,0	74,3	3,0	112,9	353,9	51,9	6,9	117,7
Алтайский край	97,4	70,7	91,8	39,2	51,4	47,6	155,2	66,4	60,6	58,2	214,3	85,8
Красноярский край	2891,6	408,1	39,3	81,6	3550,2	472,6	82,7	177,0	2755,5	378,2	104,0	232,3
Иркутская область	2223,4	376,6	18,3	119,7	2924,7	381,5	17,5	155,8	2668,3	333,4	41,8	101,0
Кемеровская область	955,2	110,4	96,3	117,3	1676,4	85,4	178,3	83,6	1888,3	67,9	214,5	113,1
Новосибирская область	147,4	133,4	162,1	99,4	163,6	111,5	300,2	150,7	170,5	164,8	331,8	162,0
Омская область	311,6	105,0	131,7	91,8	618,1	44,5	293,1	106,4	564,7	58,6	245,0	105,2
Томская область	616,3	71,5	15,8	9,8	698,0	44,3	21,1	6,5	596,2	59,2	34,7	4,1
Читинская область	84,4	40,5	1,3	1,6	103,0	56,1	0,6	3,8	83,5	259,8	1,9	3,6
<b>Дальневосточный федеральный округ</b>	<b>2277,2</b>	<b>869,7</b>	<b>7,8</b>	<b>44,4</b>	<b>3625,3</b>	<b>635,8</b>	<b>7,2</b>	<b>34,3</b>	<b>5379,4</b>	<b>913,3</b>	<b>19,5</b>	<b>29,1</b>
Республика Саха (Якутия)	935,0	145,5	0,0	2,5	1089,0	35,0	0,5	4,0	1282,8	29,9	15,5	1,9
Приморский край	457,2	319,4	1,3	8,1	608,8	318,8	3,6	10,5	1145,0	452,1	1,1	14,0
Хабаровский край	468,0	140,0	1,3	8,0	1306,9	113,8	1,3	8,4	2350,2	138,9	1,9	7,0
Амурская область	53,3	19,8	0	1,3	58,3	15,8	0,1	1,3	96,4	20,0	0,1	1,6
Камчатская область	134,9	54,8	1,4	9,3	122,4	28,8	0,1	0,8	155,4	46,4	-	0,4
Магаданская область	5,8	39,2	0,1	0,2	3,7	39,8	0,1	1,5	2,8	55,3	-	0,1
Сахалинская область	219,0	143,9	3,6	14,9	423,8	77,7	1,5	7,4	330,3	164,9	0,9	3,8
Еврейская автономная область	4,0	3,8	0,1	0,1	12,1	4,2	0,0	0,4	16,7	3,6	-	0,4
Чукотский автономный округ	0,0	3,3	0,0	0,0	0,3	1,9	0,0	-	0,1	2,2	-	-

1) С учетом внешней торговли с Республикой Беларусь.

#### 24.7. ВНЕШНЯЯ ТОРГОВЛЯ РОССИЙСКОЙ ФЕДЕРАЦИИ СО СТРАНАМИ ВНЕ СНГ (в фактически действовавших ценах; миллионы долларов США)

	Экспорт							Импорт						
	1995	1996	1997	1998	1999	2000	2001	1995	1996	1997	1998	1999	2000	2001
<b>Всего</b>	<b>63687</b>	<b>69294</b>	<b>68472</b>	<b>57614</b>	<b>62179</b>	<b>89269</b>	<b>84719</b>	<b>33117</b>	<b>31909</b>	<b>38889</b>	<b>32266</b>	<b>21935</b>	<b>22275</b>	<b>30394</b>
в том числе по странам:														
Австралия	29,2	7,5	6,0	7,2	6,0	5,6	9,9	135	98,9	99,5	149	127	172	141
Австрия	889	823	735	584	583	758	721	982	667	708	510	402	419	540
Алжир	120	110	75,3	99,4	197	120	196	65,5	21,4	7,1	83,8	14,5	7,0	5,1
Аргентина	16,5	33,6	17,7	39,7	47,6	36,5	10,1	58,6	90,7	216	151	124	86,1	100
Афганистан	17,6	21,1	19,2	13,6	13,3	11,2	7,7	13,3	8,0	7,8	7,3	6,4	5,4	2,8
Бельгия	1462	1419	852	635	887	757	850	867	644	798	673	448	481	643
Болгария	652	930	914	595	479	585	511	471	245	261	165	108	116	138
Бразилия	108	109	146	177	194	259	190	359	205	467	654	717	388	921
Великобритания	3066	3209	2848	2960	2886	4670	4271	1100	1130	1481	1220	676	861	984
Венгрия	1627	1804	1854	1485	1549	2406	2376	842	657	921	607	313	404	443
Вьетнам	322	122	315	266	164	168	162	38,0	32,0	39,1	56,9	20,1	36,8	79,2
Гвинея	0,7	1,6	4,9	0,8	1,4	4,2	3,4	34,3	76,5	41,3	50,7	65,7	86,6	79,6
Германия	6208	6735	6531	5719	6205	9232	9188	6483	5192	6643	5486	4202	3898	5755
Греция	147	141	202	365	614	1273	1039	257	205	184	126	122	125	144
Дания	455	282	167	132	219	424	274	483	441	585	510	359	346	496
Египет	394	388	439	399	482	449	443	37,2	34,8	34,2	16,5	69,3	4,9	12,0
Израиль	624	565	427	487	556	1045	944	243	193	184	145	71,0	109	129
Индия	998	794	918	585	1177	1082	1117	614	602	801	668	677	557	543
Иран	249	377	461	517	417	633	899	27,0	39,5	71,4	28,1	69,6	53,6	34,4
Ирландия	2635	2891	2500	643	658	288	116	323	319	409	296	190	106	153
Исландия	11,9	17,3	13,0	8,7	2,8	3,5	7,7	12,7	28,2	28,4	22,6	4,7	6,5	7,3
Испания	290	407	630	552	501	1068	891	241	358	528	411	247	313	489
Италия	3376	2828	3564	3219	3755	7254	7395	1851	2339	2641	1819	1160	1212	1693
Канада	121	91,1	135	140	116	88,9	59,4	222	340	334	212	166	193	243
Кипр	270	490	631	380	170	1722	1519	97,0	70,7	67,7	27,0	15,2	35,5	28,5
Китай	3371	4722	3981	3169	3527	5248	5509	865	1003	1261	1160	894	949	1617



	Экспорт							Импорт						
	1995	1996	1997	1998	1999	2000	2001	1995	1996	1997	1998	1999	2000	2001
КНДР	70,1	35,8	73,5	56,5	49,1	38,4	61,7	15,3	29,0	17,2	8,5	7,2	7,7	16,6
Куба	211	465	284	70,7	116	80,7	66,7	196	406	351	430	365	304	435
Люксембург	14,5	5,4	8,0	34,5	15,9	41,3	35,2	32,8	23,1	17,1	13,2	9,4	14,0	15,2
Марокко	66,5	35,1	46,5	46,1	53,0	61,1	147	4,9	14,0	26,2	66,2	47,9	59,2	46,5
Мексика	28,5	14,3	79,7	78,9	71,9	114	90,9	27,5	34,8	59,4	77,5	28,2	42,2	50,4
Монголия	197	187	165	135	131	182	215	40,3	83,9	83,4	50,0	44,8	40,4	35,2
Нигерия	11,5	9,1	14,4	32,4	25,4	82,2	87,5	4,1	7,2	8,2	7,2	4,7	2,3	6,9
Нидерланды	3192	3324	4553	3953	3673	4349	4691	1646	1010	1206	914	689	740	847
Новая Зеландия	1,5	4,8	8,5	6,3	3,0	0,9	6,8	111	142	226	136	45,3	26,6	35,2
Норвегия	254	363	192	135	132	127	204	174	249	374	164	118	154	198
Объединенные Арабские Эмираты	194	50,4	170	353	260	178	241	73,0	17,1	38,0	23,6	3,5	23,0	3,3
Пакистан	41,1	67,6	15,6	20,6	37,4	62,7	56,8	6,5	14,0	17,7	14,1	4,6	6,2	26,0
Панама	244	327	239	116	138	140	191	7,8	17,8	10,2	3,6	8,9	46,3	0,9
Польша	1688	2132	2515	2180	2608	4452	4198	1321	926	1354	1046	603	716	952
Португалия	16,6	26,8	27,3	36,7	43,3	37,5	212	19,2	29,0	30,0	19,6	18,9	18,3	20,2
Республика Корея	747	1185	835	521	826	972	804	502	799	837	1010	317	359	789
Румыния	654	809	740	566	404	921	794	132	135	202	91,6	48,6	79,4	88,8
Сингапур	490	570	209	58,1	198	477	576	268	228	202	106	41,5	43,5	106
Сирия	75,4	62,7	58,5	160	147	95,5	130	11,2	10,1	11,4	10,0	6,4	11,2	21,3
Словакия	1736	1872	1741	1373	1428	2122	2204	294	266	285	193	106	105	132
США	4315	4839	4482	5100	4709	4644	4159	2648	2901	4058	4114	2388	2694	3203
Сянган (Гонконг)	311	217	201	145	126	136	152	92,3	47,2	27,5	8,6	3,8	3,3	14,8
Таиланд	389	221	148	31,8	65,1	80,2	70,9	54,2	54,1	105	61,2	98,0	89,8	106
Тайвань	463	495	289	142	273	404	255	88,2	72,8	122	75,0	52,6	88,8	164
Турция	1644	1686	1983	1935	1631	3098	3237	542	578	795	517	313	349	512
Финляндия	2386	2636	2774	2071	2414	3104	3098	2041	1675	1874	1440	947	958	1274
Франция	1519	1597	1626	1456	1211	1903	2191	1074	1269	1594	1595	1233	1187	1520
Чехия	1675	1748	1822	1396	1325	1745	1669	438	534	586	531	344	367	463
Швейцария	3525	3724	3542	3118	3351	3857	2321	668	483	524	423	309	271	389
Швеция	643	1025	985	847	1190	1733	1632	547	559	875	698	477	465	715
Япония	3173	2915	2935	2176	2125	2764	2405	763	976	985	819	456	572	814

В 2001 г. в общем объеме экспорта товаров Российской Федерации на долю Германии приходилось 9,3%, Китая - 5,6, США - 4,2, Великобритании - 4,3, Польши - 4,2, Нидерландов - 4,7%. В импорте преобладали поставки из Германии - 13,9%, США - 7,7, Италии - 4,1, Франции - 3,7, Финляндии - 3,1%.

#### 24.8. ВНЕШНЯЯ ТОРГОВЛЯ РОССИЙСКОЙ ФЕДЕРАЦИИ СО СТРАНАМИ СНГ

(в фактически действовавших ценах; миллионов долларов США)

	Экспорт							Импорт						
	1995	1996	1997	1998	1999	2000	2001	1995	1996	1997	1998	1999	2000	2001
<b>Всего</b>	<b>14530</b>	<b>15895</b>	<b>16624</b>	<b>13699</b>	<b>10707</b>	<b>13824</b>	<b>14479</b>	<b>13592</b>	<b>14549</b>	<b>14234</b>	<b>11313</b>	<b>8343</b>	<b>11604</b>	<b>11134</b>
в том числе торговля со странами ЕврАзЭС <sup>1)</sup>	5815	6383	7401	6773	5143	7974	8220	5128	6300	7769	6684	4826	6236	6182
Из общего объема по странам:														
Азербайджан	85,6	171	219	149	115	136	133	107	151	260	173	99,7	135	80,0
Армения	127	103	95,7	128	56,9	27,5	75,3	75,1	84,8	59,7	39,2	27,5	44,0	51,7
Белоруссия	2965 <sup>2)</sup>	3522	4673	4670	3767	5568 <sup>2)</sup>	5308 <sup>2)</sup>	2185 <sup>2)</sup>	3024	4780	4608	3222	3710 <sup>2)</sup>	3996 <sup>2)</sup>
Грузия	48,9	101	148	106	57,7	42,3	58,0	57,9	68,0	150	65,0	50,0	76,6	83,2
Казахстан	2555	2550	2471	1893	1226	2247	2760	2675	3041	2744	1884	1397	2200	1995
Киргизия	105	159	168	132	84,5	103	82,6	101	147	148	132	94,9	88,6	61,6
Молдавия	413	390	381	325	241	210	240	636	829	841	512	267	325	346
Таджикистан	190	152	88,6	77,4	66,6	55,9	69,2	167	88,0	97,2	60,2	112	237	129
Туркмения	93,1	115	266	95,1	60,3	130	140	179	168	157	44,7	76,7	473	39,0
Узбекистан	824	1085	874	563	240	274	407	889	654	1015	528	468	663	582
Украина	7149	7547	7240	5560	4792	5024	5265	6617	6294	3982	3267	2528	3651	3826

<sup>1)</sup> К странам Евразийского экономического сообщества (ЕврАзЭС) относятся: Белоруссия, Казахстан, Киргизия, Россия, Таджикистан.

<sup>2)</sup> Данные уточнены.



**24.9. ТОВАРНАЯ СТРУКТУРА ЭКСПОРТА И ИМПОРТА РОССИЙСКОЙ ФЕДЕРАЦИИ В ТОРГОВЛЕ  
СО СТРАНАМИ ЕвразЭС**

(в фактически действовавших ценах; миллионов долларов США)

	Экспорт						Импорт					
	1999		2000		2001		1999		2000		2001	
	млн. долл. США	в процентах к итогу	млн. долл. США	в процентах к итогу	млн. долл. США	в процентах к итогу	млн. долл. США	в процентах к итогу	млн. долл. США	в процентах к итогу	млн. долл. США	в процентах к итогу
<b>Всего</b>	<b>5143,5</b>	<b>100</b>	<b>7977,8</b>	<b>100</b>	<b>8160,8</b>	<b>100</b>	<b>4826,2</b>	<b>100</b>	<b>6235,9</b>	<b>100</b>	<b>6125,7</b>	<b>100</b>
в том числе:												
продовольственные товары и сельскохозяйственное сырье (кроме текстильного)	362,7	7,1	574,9	7,2	595,3	7,3	789,1	16,5	862,0	13,8	712,0	11,6
минеральные продукты	1798,8	35,0	3098,2	38,8	2846,1	34,9	651,8	13,5	1234,7	19,8	1133,1	18,5
продукция химической промышленности, каучук	738,1	14,3	1022,4	12,8	1111,0	13,6	747,0	15,5	838,6	13,5	876,4	14,3
кожевенное сырье, пушнина и изделия из них	21,0	0,4	34,6	0,4	54,6	0,7	31,2	0,6	39,0	0,6	31,7	0,5
древесина и целлюлозно-бумажные изделия	174,4	3,4	297,4	3,7	321,6	3,9	121,9	2,5	156,6	2,5	166,8	2,7
текстиль, текстильные изделия и обувь	135,2	2,6	190,9	2,4	224,0	2,7	509,2	10,5	638,6	10,3	626,1	10,2
металлы, драгоценные камни и изделия из них	672,9	13,1	1098,6	13,8	1147,9	14,1	388,1	8,0	604,5	9,7	567,7	9,3
машины, оборудование и транспортные средства	994,9	19,3	1370,7	17,2	1582,8	19,4	1294,9	26,8	1504,7	24,1	1629,1	26,6
прочее	245,5	4,8	290,1	3,7	277,5	3,4	293,0	6,1	357,2	5,7	382,8	6,3

**24.10. ТОВАРНАЯ СТРУКТУРА ЭКСПОРТА РОССИЙСКОЙ ФЕДЕРАЦИИ**

(в фактически действовавших ценах)

	1995		1996		1997		1998		1999		2000		2001	
	Млн. долл. США	В процентах к итогу	Млн. долл. США	В процентах к итогу	Млн. долл. США	В процентах к итогу	Млн. долл. США	В процентах к итогу	Млн. долл. США	В процентах к итогу	Млн. долл. США	В процентах к итогу	Млн. долл. США	В процентах к итогу
<b>Экспорт - всего</b>	<b>78217</b>	<b>100</b>	<b>85189</b>	<b>100</b>	<b>85096</b>	<b>100</b>	<b>71314</b>	<b>100</b>	<b>72885</b>	<b>100</b>	<b>103093</b>	<b>100</b>	<b>99198</b>	<b>100</b>
в том числе:														
продовольственные товары и сельскохозяйственное сырье (кроме текстильного)	1378,2	3,3	1748,5	2,0	1600,2	1,9	1461,7	2,1	976,0	1,3	1623,2	1,6	1814,0	1,8
минеральные продукты	33278,0	42,0	40907,7	48,1	41100,9	48,4	30508,3	42,8	32689,0	44,9	55487,7	53,8	54226,1	54,7
продукция химической промышленности, каучук	7842,5	9,9	7452,0	8,7	7100,8	8,3	6149,9	8,7	6177,0	8,5	7392,3	7,2	7429,4	7,5
кожевенное сырье, пушнина и изделия из них	313,2	0,4	342,1	0,3	399,8	0,5	389,3	0,6	207,0	0,3	269,7	0,3	227,5	0,2
древесина и целлюлозно-бумажные изделия	4362,7	5,6	3563,0	4,2	3600,5	4,2	3532,7	4,9	3716,0	5,1	4460,1	4,3	4389,2	4,4
текстиль, текстильные изделия и обувь	1153,5	1,5	908,1	1,1	931,5	1,1	842,8	1,1	811,0	1,1	816,5	0,8	788,2	0,8
металлы, драгоценные камни и изделия из них	20900,8	26,1	20455,6	24,1	20400,9	24,0	19650,1	27,6	19017,0	26,1	22369,7	21,7	18690,3	18,8
машины, оборудование и транспортные средства	7962,3	9,9	8533,2	10,0	9160,4	10,7	8151,4	11,4	7958,3	10,9	9070,9	8,8	10368,0	10,5
прочее	1025,8	1,3	1279,0	1,5	800,7	0,9	627,6	0,8	1334,0	1,8	1602,8	1,5	1265,0	1,3



**24.11. ТОВАРНАЯ СТРУКТУРА ЭКСПОРТА РОССИЙСКОЙ ФЕДЕРАЦИИ В СТРАНЫ ВНЕ СНГ**  
 (в фактически действовавших ценах)

	1995		1996		1997		1998		1999		2000		2001	
	Млн. долл. США	В процентах к итогу	Млн. долл. США	В процентах к итогу	Млн. долл. США	В процентах к итогу	Млн. долл. США	В процентах к итогу	Млн. долл. США	В процентах к итогу	Млн. долл. США	В процентах к итогу	Млн. долл. США	В процентах к итогу
<b>Экспорт - всего</b>	<b>63687</b>	<b>100</b>	<b>69294</b>	<b>100</b>	<b>68472</b>	<b>100</b>	<b>57614</b>	<b>100</b>	<b>62179</b>	<b>100</b>	<b>89269</b>	<b>100</b>	<b>84719</b>	<b>100</b>
в том числе:														
продовольственные товары и сельскохозяйственное сырье (кроме текстильного)	967,4	1,5	1203,1	1,7	1039,8	1,5	870,2	1,5	513,6	0,8	883,7	1,0	978,4	1,1
минеральные продукты	25751,7	40,5	32543,2	47,0	32222,2	47,1	23185,1	40,2	27070,9	43,5	48694,5	54,5	47867,5	56,5
продукция химической промышленности, каучук	6274,7	9,9	5853,2	8,5	5663,1	8,2	4886,9	8,5	5092,5	8,2	5978,4	6,7	5889,9	7,0
кожевенное сырье, пушнина и изделия из них	292,5	0,5	341,4	0,5	370,0	0,5	364,3	0,6	182,2	0,3	230,0	0,3	169,2	0,2
древесина и целлюлозно-бумажные изделия	3880,8	6,1	3059,9	4,4	3194,9	4,7	3142,0	5,5	3422,7	5,5	4043,2	4,5	3941,1	4,7
текстиль, текстильные изделия и обувь	819,3	1,2	636,8	0,9	612,7	0,9	599,1	1,0	615,6	1,0	534,1	0,6	481,8	0,6
металлы, драгоценные камни и изделия из них	19583,7	30,8	18956,8	27,4	19119,3	28,0	18387,6	32,0	18137,5	29,2	20944,3	23,5	17110,6	20,2
машины, оборудование и транспортные средства	5314,4	8,3	5672,2	8,1	5693,0	8,3	5761,3	10,0	5970,3	9,6	6724,6	7,5	7417,0	8,7
прочее	802,1	1,2	1027,8	1,5	556,6	0,8	417,9	0,7	1173,0	1,9	1236,3	1,4	863,0	1,0

**24.12. ТОВАРНАЯ СТРУКТУРА ЭКСПОРТА РОССИЙСКОЙ ФЕДЕРАЦИИ В СТРАНЫ СНГ**  
 (в фактически действовавших ценах)

	1995		1996		1997		1998		1999		2000		2001	
	Млн. долл. США	В процентах к итогу	Млн. долл. США	В процентах к итогу	Млн. долл. США	В процентах к итогу	Млн. долл. США	В процентах к итогу	Млн. долл. США	В процентах к итогу	Млн. долл. США	В процентах к итогу	Млн. долл. США	В процентах к итогу
<b>Экспорт - всего</b>	<b>14530</b>	<b>100</b>	<b>15895</b>	<b>100</b>	<b>16624</b>	<b>100</b>	<b>13699</b>	<b>100</b>	<b>10707</b>	<b>100</b>	<b>13824</b>	<b>100</b>	<b>14479</b>	<b>100</b>
в том числе:														
продовольственные товары и сельскохозяйственное сырье (кроме текстильного)	410,8	2,8	545,4	3,2	560,4	3,6	591,5	4,3	462,3	4,3	739,4	5,3	835,6	5,8
минеральные продукты	7526,3	51,4	8364,5	52,8	8878,7	53,7	7323,2	53,0	5617,8	52,5	6793,2	49,1	6358,6	43,9
продукция химической промышленности, каучук	1567,8	10,8	1598,8	9,5	1437,7	9,1	1263,0	9,2	1084,7	10,1	1413,9	10,2	1539,4	10,6
кожевенное сырье, пушнина и изделия из них	20,7	0,1	0,7	0,1	29,8	0,2	25,0	0,2	25,1	0,2	39,7	0,3	58,3	0,4
древесина и целлюлозно-бумажные изделия	481,9	3,3	503,1	3,3	405,6	2,5	390,7	2,9	293,1	2,7	416,9	3,0	448,1	3,1
текстиль, текстильные изделия и обувь	334,2	2,3	271,3	1,8	318,8	1,9	243,7	1,8	195,7	1,8	282,3	2,0	306,4	2,1
металлы, драгоценные камни и изделия из них	1317,1	9,5	1498,8	9,2	1281,6	7,8	1262,5	9,4	879,1	8,3	1425,3	10,4	1579,6	10,9
машины, оборудование и транспортные средства	2647,9	18,3	2861,0	18,5	3467,4	19,5	2390,1	17,7	1988,0	18,6	2346,2	17,0	2951,0	20,4
прочее	223,7	1,5	251,2	1,6	244,1	1,7	209,7	1,5	160,9	1,5	366,5	2,7	402,0	2,8

**24.13. ТОВАРНАЯ СТРУКТУРА ИМПОРТА РОССИЙСКОЙ ФЕДЕРАЦИИ**  
 (в фактически действовавших ценах)

	1995		1996		1997		1998		1999		2000		2001	
	Млн. долл. США	В процентах к итогу	Млн. долл. США	В процентах к итогу	Млн. долл. США	В процентах к итогу	Млн. долл. США	В процентах к итогу	Млн. долл. США	В процентах к итогу	Млн. долл. США	В процентах к итогу	Млн. долл. США	В процентах к итогу
<b>Импорт - всего</b>	<b>46709</b>	<b>100</b>	<b>46458</b>	<b>100</b>	<b>53123</b>	<b>100</b>	<b>43580</b>	<b>100</b>	<b>30278</b>	<b>100</b>	<b>33879</b>	<b>100</b>	<b>41528</b>	<b>100</b>
в том числе:														
продовольственные товары и сельскохозяйственное сырье (кроме текстильного)	13152,2	28,2	11556,7	25,0	13278,4	25,1	10820,1	24,8	8073,0	26,7	7384,1	21,8	9136,7	22,0
минеральные продукты	3001,2	6,4	3140,0	6,7	3106,2	5,8	2324,3	5,4	1207,0	4,0	2136,7	6,3	1687,3	4,1
продукция химической промышленности, каучук	5088,3	10,9	6644,9	14,2	7625,6	14,4	6578,5	15,1	4869,0	16,0	6080,4	18,0	7529,8	18,1
кожевенное сырье, пушнина и изделия из них	166,5	0,4	173,4	0,2	180,6	0,3	125,1	0,3	87,0	0,3	126,3	0,4	216,5	0,5
древесина и целлюлозно-бумажные изделия	1103,6	2,4	1516,5	3,2	1863,3	3,6	1675,3	3,8	1077,0	3,6	1293,3	3,8	1670,1	4,0
текстиль, текстильные изделия и обувь	2643,8	5,5	2236,0	5,0	2435,1	4,5	1789,7	4,1	1583,0	5,2	1990,7	5,9	2262,5	5,4
металлы, драгоценные камни и изделия из них	3956,3	8,4	4555,2	9,9	3830,9	7,1	3165,2	7,2	2223,0	7,3	2824,4	8,3	3054,1	7,4
машины, оборудование и транспортные средства	15704,1	33,7	14893,5	32,1	18709,2	35,3	15500,2	35,6	10071,4	33,3	10648,2	31,4	14144,8	34,1
прочее	1893,0	4,1	1741,5	3,7	2094,1	3,9	1601,1	3,7	1086,4	3,6	1394,3	4,1	1826,0	4,4



**24.14. ТОВАРНАЯ СТРУКТУРА ИМПОРТА РОССИЙСКОЙ ФЕДЕРАЦИИ ИЗ СТРАН ВНЕ СНГ**  
 (в фактически действовавших ценах)

	1995		1996		1997		1998		1999		2000		2001	
	Млн. долл. США	В процентах к итогу	Млн. долл. США	В процентах к итогу	Млн. долл. США	В процентах к итогу	Млн. долл. США	В процентах к итогу	Млн. долл. США	В процентах к итогу	Млн. долл. США	В процентах к итогу	Млн. долл. США	В процентах к итогу
<b>Импорт - всего</b>	<b>33117</b>	<b>100</b>	<b>31909</b>	<b>100</b>	<b>38889</b>	<b>100</b>	<b>32266</b>	<b>100</b>	<b>21935</b>	<b>100</b>	<b>22275</b>	<b>100</b>	<b>30394</b>	<b>100</b>
в том числе:														
продовольственные товары и сельскохозяйственное сырье (кроме текстильного)	9645,0	29,3	7785,7	24,4	10097,4	26,0	8645,8	26,8	6318,2	28,8	5312,1	23,8	7203,8	23,7
минеральные продукты	992,4	3,0	1006,2	3,1	1071,6	2,8	825,0	2,5	438,4	2,0	379,0	1,7	419,1	1,4
продукция химической промышленности, каучук	3780,3	11,4	4942,6	15,4	6107,3	15,7	5036,3	15,6	3684,8	16,8	4615,8	20,7	6026,0	19,8
кожевенное сырье, пушнина и изделия из них	145,1	0,3	129,6	0,3	135,7	0,3	85,1	0,3	50,4	0,2	77,4	0,3	176,7	0,3
древесина и целлюлозно-бумажные изделия	998,2	3,0	1361,8	4,4	1664,7	4,3	1442,5	4,5	864,7	3,9	1002,4	4,5	1327,4	4,4
текстиль, текстильные изделия и обувь	1569,8	4,8	1382,9	4,4	1294,4	3,3	924,4	2,9	698,3	3,2	858,6	3,9	1208,8	4,0
металлы, драгоценные камни и изделия из них	1662,7	5,1	1952,7	6,3	1779,8	4,5	1473,9	4,6	1153,7	5,3	1106,7	5,0	1441,9	4,9
машины, оборудование и транспортные средства	12808,2	38,6	12067,9	37,6	15205,1	39,0	12692,4	39,3	7942,3	36,2	8083,7	36,3	11313,1	37,3
прочее	1515,1	4,5	1279,5	4,1	1533,4	4,1	1140,6	3,5	783,9	3,6	838,7	3,8	1276,7	4,2

**24.15. ТОВАРНАЯ СТРУКТУРА ИМПОРТА РОССИЙСКОЙ ФЕДЕРАЦИИ ИЗ СТРАН СНГ**  
 (в фактически действовавших ценах)

	1995		1996		1997		1998		1999		2000		2001	
	Млн. долл. США	В процентах к итогу	Млн. долл. США	В процентах к итогу	Млн. долл. США	В процентах к итогу	Млн. долл. США	В процентах к итогу	Млн. долл. США	В процентах к итогу	Млн. долл. США	В процентах к итогу	Млн. долл. США	В процентах к итогу
<b>Импорт - всего</b>	<b>13592</b>	<b>100</b>	<b>14549</b>	<b>100</b>	<b>14234</b>	<b>100</b>	<b>11313</b>	<b>100</b>	<b>8343</b>	<b>100</b>	<b>11604</b>	<b>100</b>	<b>11134</b>	<b>100</b>
в том числе:														
продовольственные товары и сельскохозяйственное сырье (кроме текстильного)	3427,2	25,3	3771,0	26,1	3181,0	22,6	2174,3	19,2	1754,6	21,0	2072,0	17,9	1932,9	17,3
минеральные продукты	2048,8	15,0	2133,8	14,5	2034,6	14,0	1499,3	13,2	768,7	9,2	1757,7	15,1	1268,2	11,4
продукция химической промышленности, каучук	1308,0	9,6	1702,3	11,4	1518,3	10,6	1542,2	13,6	1184,6	14,2	1464,6	12,6	1503,9	13,5
кожевенное сырье, пушнина и изделия из них	41,4	0,3	43,8	0,3	44,9	0,3	40,0	0,4	36,2	0,4	48,9	0,4	39,7	0,4
древесина и целлюлозно-бумажные изделия	115,4	0,8	154,7	1,1	198,6	1,5	232,8	2,1	212,6	2,6	290,9	2,5	342,7	3,1
текстиль, текстильные изделия и обувь	1074,0	7,8	853,1	5,8	1140,7	8,1	865,3	7,6	884,6	10,6	1132,1	9,8	1053,7	9,5
металлы, драгоценные камни и изделия из них	2293,4	16,5	2602,5	17,9	2051,1	14,2	1691,3	14,4	1069,9	12,9	1717,7	14,8	1612,2	14,5
машины, оборудование и транспортные средства	2895,9	21,9	2825,6	19,8	3504,1	24,7	2807,8	25,1	2129,0	25,5	2564,6	22,1	2831,7	25,4
прочее	387,9	2,8	462,0	3,1	560,7	4,0	460,5	4,4	302,6	3,6	555,6	4,8	549,3	4,9



24.16. ВНЕШНЯЯ ТОРГОВЛЯ РОССИЙСКОЙ ФЕДЕРАЦИИ  
ОСНОВНЫМИ ТОВАРАМИ

	Экспорт								Импорт							
	количество				стоимость, млн.долл. США				количество				стоимость, млн.долл. США			
	1998	1999	2000	2001	1998	1999	2000	2001	1998	1999	2000	2001	1998	1999	2000	2001
	<b>Страны вне СНГ</b>															
<b>Продовольственные товары и сельскохозяйственное сырье (кроме текстильного)</b>																
Мясо свежее и мороженое (без мяса птицы), тыс. т	5,8	0,0	0,0	0,0	8,5	0,0	0,0	0,0	595	805	339	729	875	771	363	675
Мясо птицы свежее и мороженое, тыс. т	0,5	0,1	0,0	0,6	0,4	0,1	0,0	0,6	814	235	677	1383	562	153	362	755
Рыба свежая и мороженая <sup>1)</sup> , тыс. т	946	891	984	977	956	999	1096	1125	342	288	305	399	154	104	114	175
Ракообразные и моллюски <sup>1)</sup> , тыс. т	51,7	51,0	66,3	50,2	238	215	269	225	9,6	6,5	8,6	17,2	10,7	4,1	4,8	16,1
Молоко и сливки сгущенные, тыс. т	14,2	7,1	48,7	17,1	14,6	7,1	50,8	22,7	117	165	40,6	12,7	68,1	102	34,6	17,8
Масло сливочное и прочие молочные жиры, тыс. т	0,3	0,0	0,0	0,4	0,7	0,1	0,1	0,6	73,7	28,6	21,8	59,2	128	46,9	31,7	63,1
Картофель, тыс. т	1,0	0,5	0,1	2,3	0,2	0,1	0,0	0,3	137	200	265	94,0	25,9	24,3	44,5	11,8
Лук и чеснок, тыс. т	0,1	0,2	0,3	0,7	0,1	0,1	0,1	0,1	255	267	164	238	47,3	38,0	21,8	28,4
Бананы, тыс. т	0,0	0,0	0,0	0,6	0,0	0,0	0,0	0,3	477	378	503	612	150	151	175	173
Цитрусовые плоды, тыс. т	0,1	0,0	0,0	0,7	0,0	0,0	0,0	0,4	529	371	439	537	157	109	125	159
Яблоки, тыс. т	0,0	0,5	0,5	0,6	0,0	0,0	0,0	0,3	277	141	115	218	86,9	38,2	38,4	58,9
Кофе, тыс. т	1,0	0,0	0,0	0,0	1,8	0,2	0,1	0,0	4,9	9,1	20,3	21,7	10,2	13,4	30,9	31,4
Чай, тыс. т	0,2	1,0	0,3	0,3	0,5	5,9	1,0	1,1	144	154	153	151	303	274	220	202
Хлебные злаки, тыс. т	1455	411	729	2719	108	27,2	61,4	217	447	4530	1870	738	103	432	297	106
в том числе:																
пшеница и меслин	1124	299	133	1266	84,1	20,0	11,2	102	59,7	2782	366	88,2	9,8	162	65,2	10,9
ячмень	318	90,4	537	1446	22,5	6,0	44,3	114	83,3	66,7	192	173	10,2	6,2	18,3	24,3
кукуруза	3,6	-	-	0,0	0,3	-	-	0,0	64,4	673	670	135	13,3	96,9	118	17,2
Крупа тыс. т	0,8	1,2	1,8	2,8	0,3	0,4	0,6	0,8	17,7	24,5	20,0	19,3	4,8	5,1	4,0	5,9
Масло соевое, тыс. т	0,3	0,0	0,7	1,1	0,8	0,0	0,4	0,7	102	314	252	440	38,8	113	82,8	150
Масло подсолнечное, тыс. т	14,1	16,2	144	63,6	6,8	6,7	48,1	22,8	206	209	55,8	70,7	121	106	25,1	26,1
Изделия и консервы из мяса, тыс. т	0,1	0,1	0,1	0,2	0,6	1,2	0,8	1,1	39,4	8,0	10,6	15,6	59,2	12,5	16,9	24,2
Изделия и консервы из рыбы <sup>1)</sup> , тыс. т	1,7	2,9	2,4	3,1	16,3	21,9	24,7	20,9	155	108	116	126	56,7	30,1	25,9	62,3
Сахар-сырец, тыс. т	0,0	-	0,0	-	0,0	-	0,0	-	3673	5774	4547	5410	1082	1132	690	1206
Сахар белый, тыс. т	0,2	4,3	1,8	0,9	0,1	1,3	0,5	0,4	332	61,7	270	139	106	17,2	74,0	40,6
Какао-бобы, тыс. т	1,1	-	-	-	1,7	-	-	-	48,6	49,7	72,0	63,3	87,1	73,9	73,9	72,8
Продукты, содержащие какао, тыс. т	4,7	4,6	5,4	5,0	13,5	10,4	11,3	10,4	51,0	27,3	27,7	32,9	89,4	33,7	30,4	45,5
Макаронные изделия, тыс. т	0,3	1,4	1,6	3,1	0,1	0,6	0,8	1,4	188	32,3	27,1	31,0	76,0	12,4	13,1	17,8
Фруктовые и овощные соки, тыс. т	3,5	2,2	1,1	2,4	2,2	1,9	0,6	1,3	135	37,7	58,2	102	80,9	31,7	30,6	54,4
Алкогольные и безалкогольные напитки	-	-	-	-	34,3	32,3	40,1	54,0	-	-	-	-	390	146	171	241
в том числе:																
пиво солодовое, тыс. дкл	15,8	342	442	565	0,3	1,5	2,2	2,6	5210	1463	1683	1531	40,9	12,6	15,9	12,7
вина виноградные, тыс. дкл	24,8	60,1	66,6	35,2	0,6	0,6	0,5	0,5	5430	3989	3087	6016	98,5	44,7	51,1	77,1
вермут, тыс. дкл	0,0	0,0	0,1	99,2	0,0	0,0	0,0	0,4	998	320	465	685	42,4	13,4	18,7	28,4
спирт, тыс. дкл	4598	95,7	28,4	12,6	7,0	0,3	0,1	0,1	1,3	21,9	0,7	0,0	0,0	0,0	0,0	0,0
крепкие спиртные напитки (кроме водки), тыс. дкл 100% спирта	10,0	67,2	81,6	235	1,0	2,9	3,1	8,1	643	219	223	330	118	54,3	63,5	98,5
водка, тыс. дкл 100% спирта	484	678	558	831	23,7	23,3	30,7	37,5	117	136	129	135	9,1	8,4	7,1	8,9
Табачное сырье, тыс. т	0,4	0,2	0,0	0,0	1,3	0,5	0,0	0,0	142	161	191	223	314	362	403	493
Сигареты	-	-	-	-	0,7	0,8	1,8	2,9	-	-	-	-	691	213	132	102
<b>Минеральные продукты</b>																
Фосфаты кальция, тыс. т	3662	3731	3738	3047	160	127	137	114	0,0	0,0	0,1	0,1	0,0	0,0	0,0	0,0
Асбест, тыс. т	160	189	244	258	38,7	36,3	44,5	47,0	0,6	0,0	0,0	0,0	0,1	0,0	0,0	0,0
Руды и концентраты железные, тыс. т	10145	7637	9088	7553	219	125	161	135	8,8	-	-	-	0,4	-	-	-
Руды и концентраты медные, тыс. т	39,8	26,2	25,2	8,9	6,7	4,4	6,0	2,5	62,8	47,4	33,3	19,5	13,7	10,8	9,2	4,9
Руды и концентраты алюминиевые, тыс. т	986	238	0,3	0,2	27,0	4,1	0,0	0,0	16,4	47,8	292	320	1,8	3,3	14,9	13,9
Уголь каменный, млн. т	18,2	22,0	38,0	36,0	491	350	972	1014	0,3	0,1	0,0	0,0	14,6	5,7	3,2	0,7



	Экспорт								Импорт							
	количество				стоимость, млн.долл. США				количество				стоимость, млн.долл. США			
	1998	1999	2000	2001	1998	1999	2000	2001	1998	1999	2000	2001	1998	1999	2000	2001
Лигнит, тыс. т	292	131	224	183	4,3	2,2	3,4	3,0	3,1	0,0	0,6	1,0	0,1	0,0	0,0	0,0
Кокс и полукокс, тыс. т	666	1599	893	976	29,4	76,8	35,6	45,2	4,2	76,4	89,8	5,8	1,3	13,9	11,7	1,0
Нефть сырая, млн. т	118	116	128	138	8768	12877	23559	21601	0,0	0,0	0,0	0,0	0,0	0,0	0,1	0,0
Нефтепродукты, млн. т	51,5	53,9	59,2	61,0	3897	5090	10173	8860	2,4	0,4	0,1	0,1	460	108	72,3	90,8
Газ природный, млрд. м <sup>3</sup>	125	131	134	132	...	...	...	...	0,4	0,6	0,5	0,4	...	...	...	...
Электрэнергия, млн. кВт-ч	7172	6806	6037	9623	170	146	102	152	1090	447	428	1237	31,8	10,4	6,2	12,6
<b>Продукция химической промышленности, каучук</b>																
Продукты неорганической химии в том числе аммиак безводный, тыс. т	-	-	-	-	1695	1873	1923	2054	-	-	-	-	598	547	747	864
Органические химические соединения в том числе углеводороды и их производные, тыс. т	-	-	-	-	628	721	1164	1058	-	-	-	-	316	289	314	338
Медикаменты	-	-	-	-	17,3	13,8	12,2	11,8	-	-	-	-	1198	761	1091	1557
Удобрения минеральные азотные, тыс. т	6288	7739	8915	8752	366	285	517	543	36,8	3,8	2,3	1,9	5,2	0,7	0,5	0,5
Удобрения минеральные калийные, тыс. т	5119	5520	4686	5961	447	477	406	458	0,3	0,3	0,5	0,6	0,2	0,2	0,2	0,3
Удобрения минеральные смешанные, тыс. т	4541	5523	6283	6294	665	660	638	624	10,9	4,5	3,7	5,2	3,2	1,6	1,6	2,2
Лаки и краски, тыс. т	1,0	2,0	2,2	2,9	2,2	4,3	3,3	3,6	90,7	56,6	78,4	95,2	166	110	125	145
Эфирные масла и резиноиды, парфюмерные, косметические или туалетные средства	-	-	-	-	10,3	22,5	53,5	28,0	-	-	-	-	449	231	327	500
Инсектициды, фунгициды, гербициды, тыс. т	2,2	1,9	1,3	1,4	4,0	4,0	3,1	2,2	55,2	8,3	11,8	18,3	173	76,5	102	147
Полимерные материалы, пластмассы и изделия из них	-	-	-	-	331	429	553	449	-	-	-	-	888	635	719	1034
Каучук синтетический, тыс. т	255	266	303	316	240	211	280	284	13,8	17,4	26,0	30,1	21,8	23,4	27,5	29,2
Шины пневматические резиновые, тыс. шт.	990	1571	1414	1546	39,4	52,6	59,3	65,3	3530	1534	3763	4793	71,8	52,7	76,9	94,4
<b>Кожевенное сырье, пушнина и изделия из них; древесина и целлюлозно-бумажные изделия</b>																
Кожевенное сырье и кожа	-	-	-	-	337	138	178	119	-	-	-	-	22,6	10,8	18,4	19,2
Одежда из кожи	-	-	-	-	0,5	216	21,5	16,4	-	-	-	-	12,9	13,1	19,5	44,8
Сырье пушно-меховое	-	-	-	-	24,5	17,6	24,2	27,9	-	-	-	-	10,5	4,8	2,0	6,0
Одежда меховая	-	-	-	-	0,6	3,8	4,2	2,1	-	-	-	-	8,8	5,0	5,0	9,1
Лесоматериалы необработанные, тыс. м <sup>3</sup>	19820	27483	30675	31306	929	1194	1333	1378	228	153	225	188	5,9	3,9	5,7	4,0
Лесоматериалы обработанные, тыс. т	2293	3366	4089	3891	498	607	709	652	17,5	5,4	3,9	3,0	9,6	3,0	2,3	2,0
Фанера клееная, тыс. м <sup>3</sup>	719	897	956	1007	224	231	218	239	28,9	5,3	8,8	12,3	4,8	1,4	1,6	2,6
Целлюлоза древесная, тыс. т	1015	1330	1634	1655	348	364	575	495	31,0	57,9	52,3	33,2	19,0	30,9	36,7	18,3
Бумага газетная, тыс. т	942	1048	1055	1071	371	366	408	451	2,1	2,9	3,6	2,6	1,2	1,4	2,0	1,4
<b>Текстиль, текстильные изделия и обувь</b>																
Ткани хлопчатобумажные, тыс. м <sup>2</sup>	209698	211081	313723	286045	78,9	62,2	90,5	82,6	16524	16240	13484	40596	22,4	19,4	13,8	32,8
Нити синтетические и искусственные, тыс. т	18,1	21,9	23,0	13,9	59,5	53,2	51,2	32,1	1,4	3,1	5,6	9,0	4,3	8,0	4,6	11,0
Ткани из синтетических и искусственных нитей, тыс. м <sup>2</sup>	1734	689	960	838	0,8	0,6	1,3	0,9	154347	119184	160662	276240	70,2	51,8	58,1	78,5
Ковры и ковровые покрытия	-	-	-	-	0,9	0,3	0,2	0,3	-	-	-	-	20,2	9,2	11,4	27,0
Одежда трикотажная	-	-	-	-	26,7	96,4	57,7	47,6	-	-	-	-	86,6	32,4	43,8	97,9
Одежда текстильная	-	-	-	-	225	213	139	143	-	-	-	-	125	56,8	62,2	145
Белье постельное и столовое	-	-	-	-	9,6	9,5	11,6	12,6	-	-	-	-	12,4	10,1	7,9	23,8
Обувь кожаная, млн. пар	1,0	0,9	0,4	0,4	11,8	12,1	4,2	4,5	2,9	1,2	2,8	7,7	54,2	25,1	44,8	127
Обувь текстильная, млн. пар	0,4	0,4	0,3	0,3	1,1	3,2	1,3	1,2	3,8	1,4	1,7	3,0	10,8	6,7	9,8	15,9
<b>Металлы и изделия из них</b>																
Черные металлы в том числе:	-	-	-	-	5825	4971	6084	5244	-	-	-	-	252	139	141	157
чугун передельный, тыс. т	2451	2775	3550	3437	256	186	287	307	0,5	0,0	0,0	0,0	0,0	0,0	0,0	0,0
ферросплавы, тыс. т	322	392	383	337	239	215	240	203	37,5	30,0	34,3	33,7	32,8	23,8	18,9	14,3



	Экспорт								Импорт							
	количество				стоимость, млн.долл. США				количество				стоимость, млн.долл. США			
	1998	1999	2000	2001	1998	1999	2000	2001	1998	1999	2000	2001	1998	1999	2000	2001
отходы и лом черных металлов, тыс. т	6932	7289	6707	5687	830	607	501	426	3,6	6,3	2,6	0,5	0,3	0,1	0,2	0,1
углеродистая сталь, тыс. т	98,4	87,6	151	137	13,5	9,1	19,2	19,0	0,0	0,0	0,0	0,0	0,0	0,0	0,0	0,0
полуфабрикаты из углеродистой стали, тыс. т	7222	12211	11759	12356	1139	1383	1776	1802	0,5	0,4	1,0	0,8	0,5	0,4	0,6	0,5
прокат плоский из железа и стали, тыс. т	9957	9807	10653	8749	2472	1871	2504	1803	188	115	122	149	156	86,8	85,1	101
Изделия из черных металлов	-	-	-	-	306	345	315	403	-	-	-	-	643	610	520	686
в том числе:																
трубы из черных металлов, тыс. т	165	250	356	441	71,2	83,4	119	148	154	367	270	283	190	346	236	268
строительные сборные конструкции	-	-	-	-	25,7	57,1	37,4	76,3	-	-	-	-	177	95,0	62,3	97,0
Медь, тыс. т	528	639	646	595	876	912	1083	875	0,5	0,1	3,4	2,1	0,3	0,2	5,4	2,9
Никель необработанный, тыс. т	214	211	197	189	1100	1116	1698	1084	1,9	0,4	1,6	3,8	4,6	0,7	1,1	3,9
Алюминий необработанный, тыс. т	2789	3114	3192	3085	3776	3590	4137	3630	0,7	6,4	0,4	1,1	2,1	8,7	1,3	1,7
<b>Машины, оборудование и транспортные средства</b>																
Пароводяные и паровые котлы	-	-	-	-	52,5	23,3	34,2	40,1	-	-	-	-	29,1	27,2	20,6	19,9
Двигатели внутреннего сгорания	-	-	-	-	30,4	35,5	29,7	31,1	-	-	-	-	59,2	46,3	47,0	63,5
Насосы и компрессоры	-	-	-	-	39,9	63,3	97,1	109	-	-	-	-	413	285	325	402
Нагревательное оборудование	-	-	-	-	7,5	3,4	2,8	2,4	-	-	-	-	105	49,1	32,4	87,6
Холодильники бытовые, тыс. шт.	1,5	23,8	21,0	3,4	0,3	3,8	3,2	0,5	32,7	12,0	10,3	19,6	9,5	3,5	3,0	4,4
Автопогрузчики, шт.	123	102	112	94	1,2	1,0	1,6	1,3	6801	3191	6093	17901	46,4	40,2	39,7	61,8
Бульдозеры, шт.	129	263	191	159	3,1	5,8	4,8	6,0	188	94	135	276	60,7	22,8	29,9	50,7
Экскаваторы, шт.	93	203	218	119	2,1	14,6	9,7	11,5	651	444	945	1792	69,8	49,1	90,1	96,1
Машины и механизмы для уборки и обмолота сельскохозяйственных культур, сенокосилки	-	-	-	-	2,9	7,6	3,1	3,1	-	-	-	-	101	132	119	138
Оборудование полиграфической промышленности	-	-	-	-	1,6	2,4	8,6	6,2	-	-	-	-	122	56,2	83,5	116
Металлургическое оборудование, тыс. т	3,2	3,2	6,3	3,9	12,2	7,5	15,2	22,4	2,2	3,2	8,1	7,6	32,7	68,1	71,1	56,2
Станки металлорежущие, тыс. шт.	2,8	3,4	2,9	1,6	48,1	64,3	50,3	31,0	11,3	1,6	15,1	43,2	71,6	79,8	46,8	68,4
Машины гибочные и правильные, шт.	1185	1188	702	582	19,2	28,0	75,7	22,0	1455	3121	3151	4035	84,0	78,4	20,7	42,9
Станки для обработки дерева, пластмасс и аналогичных твердых материалов, шт.	296	597	744	303	2,0	2,4	9,9	2,0	32993	41535	47594	168937	52,9	47,9	66,8	75,4
Вычислительные машины и их блоки	-	-	-	-	26,9	61,1	31,3	16,5	-	-	-	-	179	183	201	411
Двигатели и генераторы электрические, тыс. шт.	166	158	218	275	51,9	24,2	40,0	58,3	717	379	1285	3581	37,4	35,3	30,3	50,4
Аккумуляторы электрические, тыс. шт.	84,6	84,2	80,8	58,3	7,5	7,3	3,8	2,9	34227	15726	18907	7265	91,9	44,7	54,2	63,6
Машины электромеханические бытовые	-	-	-	-	1,0	0,4	0,1	0,1	-	-	-	-	18,2	10,8	18,4	66,2
Аппаратура телефонной и телеграфной связи	-	-	-	-	15,8	13,2	15,0	7,8	-	-	-	-	725	338	389	624
Магнитофоны, тыс. шт.	2,1	0,3	0,2	0,3	0,4	0,6	0,1	0,3	60,5	41,9	233	252	2,2	1,3	1,8	2,1
Видеоаппаратура, тыс. шт.	28,7	0,6	0,2	0,4	1,3	0,1	0,1	0,2	46,8	10,7	59,6	282	12,0	6,3	10,1	22,1
Приемники телевизионные, тыс. шт.	17,2	1,2	0,8	37,6	3,4	6,8	0,2	11,7	398	152	224	1188	39,9	29,9	28,1	143
Железнодорожный подвижной состав	-	-	-	-	83,7	69,6	74,0	62,3	-	-	-	-	99,2	43,5	45,7	63,3
в том числе:																
вагоны пассажирские, шт.	282	193	62	6	3,1	4,7	0,2	0,0	123	9	13	59	12,1	4,3	0,8	15,5
вагоны грузовые, шт.	962	1064	848	782	1,4	1,7	1,5	8,2	183	156	110	451	4,0	1,3	0,6	3,1
узлы и части к железнодорожному подвижному составу, тыс. т	116	189	244	221	23,8	31,9	38,3	35,3	3,1	2,1	1,9	4,5	11,4	11,6	10,3	17,4
Тракторы, шт.	1732	3965	4223	3745	24,7	43,5	40,2	30,6	4239	2513	4769	8927	110	59,9	63,9	104
Автобусы, шт.	231	644	322	331	1,7	3,9	4,4	3,3	7473	1837	3527	7925	179	59,7	82,4	89,2
Автомобили легковые, тыс. шт.	70,2	46,0	67,8	64,9	280	142	209	176	125	41,8	57,5	106	721	249	370	890
Автомобили грузовые, тыс. шт.	3,8	5,5	5,4	7,1	38,9	68,8	74,6	104	14,4	4,8	7,7	16,7	124	95,8	125	174
Части и принадлежности к автомобилям	-	-	-	-	46,5	45,6	52,9	52,4	-	-	-	-	211	153	147	217
Авиационная техника	-	-	-	-	1044	1059	1102	2064	-	-	-	-	1058	316	507	116
Суда и другие плавучие средства	-	-	-	-	1073	658	998	500	-	-	-	-	710	434	213	261
Приборы и инструменты медицинские и ветеринарные	-	-	-	-	6,4	7,1	30,5	5,8	-	-	-	-	545	324	292	525





	Экспорт								Импорт							
	количество				стоимость, млн.долл. США				количество				стоимость, млн.долл. США			
	1998	1999	2000	2001	1998	1999	2000	2001	1998	1999	2000	2001	1998	1999	2000	2001
Аппаратура рентгеновского, альфа-бета-гамма-излучения	-	-	-	-	3,3	4,3	60,0	5,7	-	-	-	-	300	173	92,9	208
<b>Другие товары</b>																
Часы и их части	-	-	-	-	4,0	6,2	3,7	5,0	-	-	-	-	16,3	9,9	16,0	38,0
Мебель	-	-	-	-	36,5	51,2	66,0	68,5	-	-	-	-	262	117	154	234
	<b>Страны СНГ</b>															
<b>Продовольственные товары и сельскохозяйственное сырье (кроме текстильного)</b>																
Мясо свежее и мороженое (без мяса птицы), тыс. т	0,9	0,7	0,9	0,3	1,4	0,7	1,0	0,6	138	185	178	144	238	213	228	244
Мясо птицы свежее и мороженое, тыс. т	2,0	1,4	3,7	2,1	3,0	1,1	3,7	2,5	28,8	7,1	16,7	7,8	18,9	8,7	13,6	10,5
Рыба свежая и мороженая <sup>1)</sup> , тыс. т	78,9	62,9	76,1	117	50,4	37,6	50,1	75,4	12,7	13,9	22,8	33,1	10,8	7,1	11,3	15,5
Ракообразные и моллюски <sup>1)</sup> , тыс. т	0,7	1,3	1,7	0,7	0,6	0,9	1,5	1,3	0,0	0,0	0,0	0,1	0,1	0,0	0,1	0,1
Молоко и сливки сгущенные, тыс. т	15,8	10,8	32,0	28,5	16,3	9,0	27,9	27,5	41,4	38,6	36,0	72,7	43,0	34,3	29,3	81,6
Масло сливочное и прочие молочные жиры, тыс. т	3,1	3,0	5,1	4,5	5,8	6,2	7,1	5,4	26,9	24,6	49,0	77,4	58,3	41,0	66,6	97,0
Картофель, тыс. т	27,2	9,2	16,6	23,1	3,7	1,7	1,5	1,7	20,9	115	93,9	40,2	4,1	22,9	11,1	4,0
Лук и чеснок, тыс. т	1,0	2,3	4,4	3,0	0,6	1,0	1,2	0,6	158	303	155	68,6	42,9	47,5	25,2	11,0
Бананы, тыс. т	2,5	3,8	3,6	4,9	1,7	1,6	1,6	1,6	6,0	3,8	3,4	0,4	2,5	2,0	1,6	0,1
Цитрусовые плоды, тыс. т	1,8	2,4	3,1	3,4	1,4	1,5	1,7	1,5	19,3	10,7	34,3	25,5	7,2	3,9	10,2	5,6
Яблоки, тыс. т	1,6	1,1	5,5	0,7	1,0	0,5	0,6	0,3	89,2	29,9	103	122	55,0	15,3	48,7	41,7
Кофе, тыс. т	0,2	0,1	0,2	0,3	2,0	1,2	1,2	0,7	0,4	0,3	0,3	0,0	2,3	1,5	1,1	0,8
Чай, тыс. т	6,8	1,4	2,4	1,3	10,0	5,1	4,6	3,5	6,8	7,0	5,5	4,0	9,8	9,8	6,4	4,2
Хлебные злаки, тыс. т	766	588	623	605	90,9	54,0	84,2	70,3	1263	2278	2807	1016	148	197	256	112
в том числе:																
пшеница и меслин	659	484	461	441	76,2	42,8	58,2	49,0	1045	1766	2267	828	116	158	213	91,4
ячмень	73,1	71,6	90,0	149	6,3	5,6	10,4	17,2	161	429	443	111	12,2	24,4	30,8	9,8
кукуруза	6,4	2,7	6,6	4,3	0,9	0,4	1,2	0,9	29,0	32,5	32,2	71,4	8,7	4,4	6,8	9,6
Крупы, тыс. т	14,8	16,0	34,9	41,3	6,5	5,8	12,1	9,9	48,7	50,8	8,5	5,4	18,4	18,4	1,9	0,8
Масло соевое, тыс. т	0,2	1,4	1,2	2,9	0,4	1,3	0,8	2,0	0,1	0,3	0,1	0,9	0,1	0,3	0,1	0,3
Масло подсолнечное, тыс. т	36,6	22,7	75,1	124	37,4	17,1	41,7	65,9	37,8	91,0	94,6	113	27,9	63,8	63,8	64,6
Изделия и консервы из мяса, тыс. т	3,0	3,2	7,3	7,7	5,4	4,7	8,4	10,6	29,7	25,7	15,5	9,5	57,7	34,6	18,2	13,7
Изделия и консервы из рыбы <sup>1)</sup> , тыс. т	4,5	5,2	13,4	11,9	8,5	8,1	17,5	16,4	17,1	10,5	7,2	17,5	24,4	12,7	10,3	17,3
Сахар-сырец, тыс. т	4,6	7,8	5,6	0,1	2,2	2,9	2,2	0,0	14,1	6,5	0,0	0,0	7,3	1,7	0,0	0,0
Сахар белый, тыс. т	48,5	151	176	181	21,6	50,4	48,7	55,7	264	281	197	135	108	86,4	64,9	49,3
Какао-бобы, тыс. т	0,1	0,3	0,0	-	0,3	0,0	0,0	-	-	-	0,0	-	-	0,0	0,0	-
Продукты, содержащие какао, тыс. т	9,6	9,7	22,2	30,0	27,6	23,6	49,9	65,2	18,4	22,0	61,3	104	33,1	29,0	74,8	110
Макаронные изделия, тыс. т	1,5	3,0	4,9	14,9	1,3	1,6	3,2	9,0	10,2	6,2	8,4	7,8	5,7	3,2	4,9	4,0
Фруктовые и овощные соки, тыс. т	2,5	8,3	10,0	17,7	2,3	6,2	9,5	11,7	57,3	46,5	66,4	84,8	33,5	23,0	29,2	31,7
Алкогольные и безалкогольные напитки	-	-	-	-	24,9	15,4	30,4	35,5	-	-	-	-	460	202	251	318
в том числе:																
пиво солодовое, тыс. дкл	398	791	2323	3683	3,8	4,4	14,5	21,2	4988	5054	8406	12593	21,9	11,8	19,3	34,7
вина виноградные, тыс. дкл	104	41,4	189	42,2	1,5	0,8	4,5	0,8	19657	14419	15198	20705	293	125	150	196
вермут, тыс. дкл	117	-	22,7	2,0	2,0	-	0,2	0,0	596	208	222	234	11,0	3,5	3,9	3,7
спирт, тыс. дкл	11,7	0,0	6,6	0,0	0,2	0,0	0,1	0,0	728	32,6	0,0	-	8,4	0,3	0,0	-
крепкие спиртные напитки (кроме водки), тыс. дкл 100% спирта	2,6	19,3	3,4	1,7	0,2	0,1	0,2	0,3	946	628	1029	949	79,3	30,3	62,2	65,9
водка, тыс. дкл 100% спирта	10,9	6,1	8,8	17,6	0,7	0,2	0,7	1,1	553	80,4	15,4	8,8	24,6	5,5	0,8	0,6
Табачное сырье, тыс. т	0,1	0,2	0,3	1,2	0,2	0,4	0,6	2,0	58,8	102	85,7	77,1	102	147	115	82,8
Сигареты	-	-	-	-	78,6	49,9	36,8	51,6	-	-	-	-	40,2	40,9	35,7	7,4
<b>Минеральные продукты</b>																
Фосфаты кальция, тыс. т	1040	1071	318	262	66,8	70,0	22,7	19,6	59,1	106	60,2	7,1	2,3	3,4	1,9	0,1
Асбест, тыс. т	103	97,6	113	101	20,1	12,0	13,0	11,4	29,6	23,8	27,3	34,3	4,6	3,7	2,4	2,4
Руды и концентраты железные, тыс. т	3685	3204	10136	6402	81,3	35,7	142	72,3	6562	3313	9189	8799	205	60,2	244	227
Руды и концентраты медные, тыс. т	-	-	0,0	-	-	-	0,0	-	-	-	10,3	93,7	143	-	2,2	28,6
Руды и концентраты алюминиевые, тыс. т	14,3	23,0	14,6	5,5	0,9	1,4	0,7	0,3	0,3	9,7	8,1	10,3	0,0	0,2	0,2	0,4
Уголь каменный, млн. т	5,8	5,8	6,1	5,5	164	107	191	197	14,6	16,0	25,5	27,8	170	83,3	109	177
Лигнит, тыс. т	29,2	11,1	27,6	16,6	1,3	1,5	1,4	0,5	18,8	3,0	9,6	241	0,7	0,0	0,1	1,3
Кокс и полукокс, тыс. т	726	744	676	1098	52,9	42,5	44,2	71,8	80,2	42,3	77,5	77,6	4,9	1,1	2,7	4,0



	Экспорт								Импорт							
	количество				стоимость, млн.долл. США				количество				стоимость, млн.долл. США			
	1998	1999	2000	2001	1998	1999	2000	2001	1998	1999	2000	2001	1998	1999	2000	2001
Нефть сырая, млн. т	19,3	18,8	17,0	23,6	1486	1278	1725	2962	7,9	6,0	5,9	5,1	440	291	616	460
Нефтепродукты, млн. т	2,7	3,0	3,5	2,5	379	357	765	542	1,7	0,4	0,3	0,2	352	65,7	73,2	50,3
Газ природный, млрд. м <sup>3</sup>	78,4	74,3	60,1	48,9	...	...	...	...	2,6	3,6	12,5	3,8	...	...	...	...
Электроэнергия, млн.кВт·ч	12870	8540	9095	10231	348	172	153	158	263	563	770	2693	6,2	6,4	4,0	18,6
<b>Продукция химической промышленности, каучук</b>																
Продукты неорганической химии	-	-	-	-	215	183	255	333	-	-	-	-	573	510	690	744
в том числе аммиак безводный, тыс. т	10,8	21,1	5,9	20,6	1,7	1,7	0,7	2,8	6,8	0,0	-	-	0,2	0,0	-	-
Органические химические соединения	-	-	-	-	150	168	202	166	-	-	-	-	52,3	41,9	46,5	46,7
в том числе углеводороды и их производные, тыс. т	130	208	142	170	49,0	80,0	72,9	91,0	3,1	5,2	9,1	20,3	2,6	2,6	3,6	6,6
Медикаменты	-	-	-	-	59,6	62,7	90,4	70,9	-	-	-	-	85,4	48,7	59,2	52,1
Удобрения минеральные азотные, тыс. т	322	322	408	559	30,8	21,3	24,5	40,3	650	309	240	220	66,5	17,8	17,7	16,0
Удобрения минеральные калийные, тыс. т	9,3	81,0	11,2	33,9	2,0	7,0	1,4	3,0	475	99,3	2,7	6,8	35,2	7,3	0,2	0,6
Удобрения минеральные смешанные, тыс. т	11,6	19,9	28,7	64,4	3,0	4,0	6,3	10,1	29,5	14,0	5,6	3,0	5,1	2,2	0,8	0,4
Лаки и краски, тыс. т	20,7	35,6	44,4	40,4	43,0	39,0	52,6	41,9	42,3	40,9	49,2	30,3	75,8	40,0	49,7	30,4
Эфирные масла и резиноиды, парфюмерные, косметические или туалетные средства	-	-	-	-	16,8	19,6	29,2	36,9	-	-	-	-	28,7	24,5	31,9	39,2
Инсектициды, фунгициды, гербициды, тыс. т	1,6	2,2	5,4	6,0	7,4	5,8	14,4	16,8	1,0	1,1	0,3	0,2	2,7	0,8	0,5	0,8
Полимерные материалы, пластмассы и изделия из них	-	-	-	-	148	160	236	259	-	-	-	-	156	178	230	250
Каучук синтетический, тыс. т	63,8	92,0	53,1	63,4	106	86,4	50,9	54,2	1,1	2,4	3,3	4,4	3,8	4,0	5,7	4,5
Шины пневматические резиновые, тыс. шт.	5740	501	6787	10439	177	81,1	141	165	5640	4740	5514	5153	291	171	174	161
<b>Кожевенное сырье, пушнина и изделия из них; древесина и целлюлозно-бумажные изделия</b>																
Кожевенное сырье и кожа	-	-	-	-	20,6	18,7	27,7	42,2	-	-	-	-	17,1	15,1	20,1	21,5
Одежда из кожи	-	-	-	-	0,3	0,1	0,5	0,5	-	-	-	-	1,0	0,7	0,7	0,9
Сырье пушно-меховое	-	-	-	-	0,9	2,3	6,2	6,2	-	-	-	-	13,2	13,1	14,4	4,9
Одежда меховая	-	-	-	-	0,2	1,8	6,3	6,2	-	-	-	-	4,4	3,5	8,1	6,4
Лесоматериалы необработанные, тыс. м <sup>3</sup>	176	194	242	387	9,9	8,0	9,1	13,5	278	331	295	437	6,6	8,1	7,2	8,6
Лесоматериалы обработанные, тыс. т	456	388	447	591	46,1	21,5	29,5	45,9	21,8	11,1	11,5	6,4	2,4	1,6	1,5	1,1
Фанера клееная, тыс. м <sup>3</sup>	20,5	18,6	21,3	24,8	6,9	3,4	4,2	5,7	13,3	11,1	10,4	12,3	3,6	2,8	2,7	2,6
Целлюлоза древесная, тыс. т	40,9	55,3	44,3	51,5	24,2	26,3	20,7	70,1	0,3	0,1	0,1	-	0,3	0,1	0,1	-
Бумага газетная, тыс. т	98,8	96,8	113	103	48,1	43,9	56,8	49,8	1,6	1,0	0,3	0,4	1,3	1,0	0,4	0,1
<b>Текстиль, текстильные изделия и обувь</b>																
Ткани хлопчатобумажные, тыс. м <sup>2</sup>	77206	112115	152466	182921	39,0	35,4	46,6	57,0	43271	41851	58412	59365	36,1	29,3	41,1	36,5
Нити синтетические и искусственные, тыс. т	1,6	2,4	2,5	3,0	5,4	5,1	6,6	11,8	17,6	25,3	23,7	23,6	51,4	63,4	64,4	58,1
Ткани из синтетических и искусственных нитей, тыс. м <sup>2</sup>	3177	6232	9223	11716	4,6	8,1	11,0	10,9	1092	23981	32418	32072	29,1	17,9	28,3	22,0
Ковры и ковровые покрытия	-	-	-	-	2,8	1,5	2,1	1,6	-	-	-	-	29,1	27,1	37,1	37,3
Одежда трикотажная	-	-	-	-	6,9	2,7	5,3	4,8	-	-	-	-	70,2	37,9	40,5	52,6
Одежда текстильная	-	-	-	-	14,6	7,6	13,7	23,6	-	-	-	-	65,1	46,5	82,1	75,7
Белье постельное и столовое	-	-	-	-	2,0	0,5	1,5	1,6	-	-	-	-	8,3	9,9	12,9	10,9
Обувь кожаная, млн.пар	1,3	0,6	0,7	1,4	20,4	8,2	13,9	29,7	5,8	2,8	4,4	8,1	87,1	27,5	46,2	113
Обувь текстильная, млн.пар	0,6	0,2	0,2	0,3	2,2	0,6	1,3	1,1	1,4	2,6	2,7	1,5	5,4	5,6	6,1	3,4
<b>Металлы и изделия из них</b>																
Черные металлы	-	-	-	-	599	437	649	668	-	-	-	-	709	479	749	740
в том числе:																
чугун передельный, тыс. т	85,8	133	141	211	23,2	17,5	22,3	27,7	25,9	5,3	2,2	0,2	5,4	1,0	0,3	0,0
ферросплавы, тыс. т	16,7	18,9	25,1	34,5	15,9	13,6	16,8	21,0	259	217	355	338	139	114	162	144
отходы и лом черных металлов, тыс. т	1095	991	1254	686	79,8	58,0	88,1	48,3	126	303	313	120	10,0	11,0	12,5	4,9
углеродистая сталь, тыс. т	6,2	4,3	12,6	2,3	2,4	1,1	2,4	0,5	1,3	0,9	0,6	-	0,5	0,2	0,3	-
полуфабрикаты из углеродистой стали, тыс. т	19,6	31,6	67,8	28,6	10,2	8,7	17,0	8,4	69,4	66,7	95,3	32,2	22,6	14,7	26,3	9,0



	Экспорт								Импорт							
	количество				стоимость, млн.долл. США				количество				стоимость, млн.долл. США			
	1998	1999	2000	2001	1998	1999	2000	2001	1998	1999	2000	2001	1998	1999	2000	2001
прокат плоский из железа и стали, тыс. т	529	375	541	657	285	206	280	290	518	620	853	1293	203	186	287	351
Изделия из черных металлов	-	-	-	-	374	218	396	506	-	-	-	-	643	315	504	563
в том числе:																
трубы из черных металлов, тыс. т	191	205	415	471	125	103	252	284	633	496	807	664	424	186	341	325
строительные сборные конструкции	-	-	-	-	14,5	10,2	14,5	30,4	-	-	-	-	10,5	5,1	8,2	9,6
Медь, тыс. т	1,9	2,4	2,9	5,0	4,6	4,9	5,8	8,6	5,9	3,6	5,6	1,3	10,8	5,3	10,1	2,1
Никель необработанный, тыс. т	0,2	0,3	0,6	0,9	2,0	2,8	8,0	8,5	0,2	0,0	0,3	0,4	0,9	0,0	2,1	2,6
Алюминий необработанный, тыс. т	6,8	8,5	11,2	11,1	11,9	13,5	19,7	19,1	34,2	93,2	154	67,8	46,1	125	235	99,8
<b>Машины, оборудование и транспортные средства</b>																
Пароводяные и паровые котлы	-	-	-	-	17,9	8,1	8,6	4,8	-	-	-	-	2,0	1,0	1,3	9,6
Двигатели внутреннего сгорания	-	-	-	-	117	82,6	113	128	-	-	-	-	55,1	40,0	41,7	29,4
Насосы и компрессоры	-	-	-	-	91,5	61,0	97,5	127	-	-	-	-	104	51,7	119	132
Нагревательное оборудование	-	-	-	-	1,9	1,6	3,1	5,7	-	-	-	-	3,2	2,6	8,9	4,3
Холодильники бытовые, тыс. шт.	27,0	45,3	49,3	20,3	8,1	8,8	8,6	2,8	493	539	527	258	99,7	97,0	118	52,2
Автопогрузчики, шт.	142	174	180	200	5,3	2,9	2,3	2,1	837	768	1432	740	19,7	12,2	19,9	4,5
Бульдозеры, шт.	182	206	224	294	8,5	6,7	8,9	14,2	123	81	84	44	2,7	1,7	0,7	0,3
Экскаваторы, шт.	688	541	405	459	16,3	11,9	12,9	24,1	531	484	506	1388	21,1	14,3	14,5	33,3
Машины и механизмы для уборки и обмолота сельскохозяйственных культур, сенокосилки	-	-	-	-	15,6	10,2	43,3	78,9	-	-	-	-	30,1	44,3	46,7	50,7
Оборудование полиграфической промышленности	-	-	-	-	2,0	1,7	0,9	2,9	-	-	-	-	1,0	0,5	0,8	0,5
Металлургическое оборудование, тыс. т	2,1	2,3	7,9	5,1	5,5	3,1	7,0	6,8	16,3	19,0	26,4	25,5	31,2	24,4	33,7	39,1
Станки металлорежущие, тыс. шт.	1,5	1,2	2,0	1,8	17,5	19,6	9,9	18,9	3,4	3,3	5,4	6,2	22,0	13,0	19,2	35,6
Машины гибочные и правильные, шт.	538	517	453	484	4,2	3,1	2,4	7,2	343	329	834	842	4,6	2,6	4,9	9,7
Станки для обработки дерева, пластмасс и аналогичных твердых материалов, шт.	10492	6582	6915	6566	3,4	1,9	2,4	3,2	20743	35029	38676	80968	6,2	3,5	7,1	8,0
Вычислительные машины и их блоки	-	-	-	-	38,2	25,0	27,6	23,3	-	-	-	-	12,1	8,9	5,6	6,1
Двигатели и генераторы электрические, тыс. шт.	194	252	290	354	44,3	26,8	42,1	62,2	316	356	495	523	43,6	29,0	58,6	57,9
Аккумуляторы электрические, тыс. шт.	620	507	698	830	36,1	23,1	30,0	28,7	463	851	1126	769	11,5	27,1	29,7	17,7
Машины электромеханические бытовые	-	-	-	-	4,6	1,9	2,1	2,6	-	-	-	-	4,3	4,6	5,8	6,8
Аппаратура телефонной и телеграфной связи	-	-	-	-	10,1	11,6	11,9	10,7	-	-	-	-	18,7	11,0	9,1	7,8
Магнитофоны, тыс. шт.	28,7	3,0	33,7	0,5	1,1	0,3	0,4	0,4	3,8	3,2	2,3	2,3	0,6	0,2	0,1	0,3
Видеоаппаратура, тыс. шт.	37,7	0,8	1,2	2,2	4,9	0,1	0,2	0,1	4,6	3,6	2,1	1,4	0,8	0,5	0,3	0,0
Приемники телевизионные, тыс. шт.	113	14,9	19,3	6,2	21,5	2,2	3,4	1,3	267	352	376	501	48,8	47,3	43,9	64,3
Железнодорожный подвижной состав	-	-	-	-	201	116	129	137	-	-	-	-	62,8	31,4	33,8	84,4
в том числе:																
вагоны пассажирские, шт.	48	51	48	60	6,0	6,5	6,3	14,4	82	45	12	125	1,1	0,1	0,0	0,7
вагоны грузовые, шт.	1221	1416	1623	827	50,5	34,5	49,0	15,3	1665	1420	1733	4368	32,7	17,8	17,6	51,3
узлы и части к железнодорожному подвижному составу, тыс. т	33,9	24,2	40,6	67,3	53,3	24,0	42,5	58,3	13,8	17,0	19,5	34,1	10,0	4,4	9,4	17,2
Тракторы, шт.	2182	2592	3594	4210	35,0	23,1	32,5	50,1	10909	15684	16135	18505	140	177	230	256
Автобусы, шт.	2498	2840	2507	4778	37,2	24,5	24,0	41,0	1214	1260	1433	880	31,0	45,6	49,8	27,1
Автомобили легковые, тыс. шт.	10,2	23,9	48,3	37,4	75,2	85,9	159	140	14,8	9,8	14,2	9,7	135	57,5	78,4	62,4
Автомобили грузовые, тыс. шт.	7,9	9,0	7,5	14,1	98,9	81,9	76,5	110	11,6	12,1	11,5	13,8	403	281	334	358
Части и принадлежности к автомобилям	-	-	-	-	143	101	63,8	151	-	-	-	-	206	138	145	197
Авиационная техника	-	-	-	-	177	68,4	63,1	79,5	-	-	-	-	65,9	24,9	51,3	48,1
Суда и другие плавучие средства	-	-	-	-	4,5	90,7	3,5	38,6	-	-	-	-	10,3	32,1	23,9	24,0
Приборы и инструменты медицинские и ветеринарные	-	-	-	-	20,5	13,8	19,3	21,4	-	-	-	-	11,1	6,5	7,6	3,7
Аппаратура рентгеновского, альфа-бета-гамма-излучения	-	-	-	-	2,6	1,5	3,5	4,9	-	-	-	-	2,4	0,8	3,6	2,0
<b>Другие товары</b>																
Часы и их части	-	-	-	-	2,2	5,9	7,5	5,5	-	-	-	-	8,6	12,3	13,8	9,6
Мебель	-	-	-	-	16,0	12,7	21,2	31,5	-	-	-	-	182	108	125	146

<sup>1)</sup> Включая рыбу и морепродукты, выловленные (добытые) и проданные в нейтральных водах.



## 24.17. РАСПРЕДЕЛЕНИЕ ЭКСПОРТА ОСНОВНЫХ ТОВАРОВ РОССИЙСКОЙ ФЕДЕРАЦИИ ПО СТРАНАМ СНГ

	Экспор- тировано- всего	в том числе в страны										
		Азербай- джан	Армения	Белорус- сия	Грузия	Казахстан	Киргизия	Молдавия	Таджики- стан	Туркме- ния	Узбеки- стан	Украина
<b>2000</b>												
Газ природный, млрд. м <sup>3</sup>	60,1	-	-	17,1	0,2	1,1	-	2,0	-	-	-	39,7
Нефть сырая, млн. т	17,0	-	-	12,0	-	1,0	-	-	-	-	-	4,0
Нефтепродукты, тыс. т	3519	3,2	1,0	1062	6,6	1058	47,9	8,2	8,2	26,5	2,3	1295
Уголь каменный, тыс. т	6118	2,0	-	542	0,0	605	5,0	7,9	1,9	-	0,2	4954
Прокат плоский из железа и стали, тыс. т	541	0,6	0,5	428	0,2	42,5	2,3	3,5	2,4	0,1	13,1	47,9
Трубы из черных металлов, тыс. т	415	19,8	0,1	128	0,0	194	1,1	0,6	1,4	28,2	23,8	17,8
Удобрения минеральные, тыс. т	353	11,2	0,0	152	5,2	123	17,2	22,5	14,8	68,1	0,0	39,3
Шины пневматические резиновые, тыс. шт.	6787	48,5	24,9	735	36,0	1527	1155	32,6	137	83,3	507	2501
Лесоматериалы необработанные, тыс. м <sup>3</sup>	242	1,5	0,3	88,6	0,1	57,3	1,8	0,4	5,4	0,5	15,0	71,3
Лесоматериалы обработанные, тыс. т	447	87,7	0,1	53,8	0,1	145	24,2	11,0	31,1	8,2	59,1	27,1
Целлюлоза древесная, тыс. т	44,3	-	-	29,3	0,0	1,8	-	-	-	-	1,5	11,7
Бумага газетная, тыс. т	113	2,5	0,9	30,6	0,9	17,7	2,1	0,9	0,5	2,6	4,4	49,9
Цемент, портландцемент и пр., тыс. т	487	133	0,0	18,3	0,1	242	-	-	0,1	0,4	0,9	92,2
Автомобили легковые, шт.	48267	2724	572	3407	21	28294	409	71	89	739	268	11673
Автомобили грузовые, шт.	7495	62	215	1443	9	2199	65	33	23	289	119	3038
Тракторы, шт.	3594	38	-	616	3	653	11	78	-	132	107	1956
Станки металлорежущие, тыс. долл. США	9918	14,4	47,9	7004	3,4	1620	23,1	101	0,1	1,8	70,9	1031
Ткани хлопчатобумажные, тыс. м <sup>2</sup>	152466	-	511	30870	-	8706	23,3	2036	0,3	255	7134	102930
Обувь кожаная, тыс. пар	703	-	-	319	1,6	92,7	7,3	54,8	7,3	1,8	1,4	217
Аппаратура радиоприемная, тыс. долл. США	449	2,1	-	332	18,2	59,5	-	-	-	-	14,4	22,4
Приемники телевизионные, тыс. шт.	19,3	0,0	1,9	4,2	1,0	9,8	0,2	0,3	0,3	0,0	0,5	1,1
Холодильники бытовые, тыс. шт.	49,3	1,4	-	0,3	0,0	24,2	0,8	4,9	-	1,6	2,5	13,6
Машины стиральные бытовые или для прачечных, тыс. шт.	24,4	3,6	-	7,7	-	10,8	0,2	0,6	0,1	-	-	1,4
Машины электромеханические бытовые, тыс. долл. США	2111	1,9	1,0	1254	-	449	15,4	56,3	1,2	0,0	17,8	314
Табачное сырье, т	349	-	-	313	-	-	-	-	-	-	-	36
Сигареты, тыс. долл. США	36796	-	32,7	34947	-	1530	93,3	-	34,1	59,5	99,2	-
<b>2001</b>												
Газ природный, млрд. м <sup>3</sup>	48,9	-	-	17,0	-	1,1	-	2,1	-	-	-	28,7
Нефть сырая, млн. т	23,6	-	-	11,8	-	2,4	-	-	-	-	-	9,4
Нефтепродукты, тыс. т	2504	3,3	0,7	366	1,9	1139	36,8	4,7	10,2	21,3	1,1	919
Уголь каменный, тыс. т	5508	0,8	-	217	0,1	187	5,6	2,4	3,6	-	-	5091
Прокат плоский из железа и стали, тыс. т	657	0,9	0,3	510	1,1	61,4	3,1	4,7	1,9	0,2	11,9	61,8
Трубы из черных металлов, тыс. т	471	12,0	0,3	115	2,9	226	1,1	0,4	1,4	43,4	47,2	21,2
Удобрения минеральные, тыс. т	657	19,9	-	139	4,2	164	19,4	51,3	31,2	51,2	10,2	167
Шины пневматические резиновые, тыс. шт.	10439	91,0	30,4	2924	37,0	1915	666	79,8	160	71,7	492	3972
Лесоматериалы необработанные, тыс. м <sup>3</sup>	387	0,8	0,4	98,4	0,1	152	1,6	0,1	5,6	0,1	14,8	113
Лесоматериалы обработанные, тыс. т	591	101	0,0	110	-	221	20,5	9,2	39,4	7,8	70,3	11,3
Целлюлоза древесная, тыс. т	51,5	-	-	23,2	0,0	0,0	-	-	-	-	1,9	26,4
Бумага газетная, тыс. т	103	2,2	0,6	37,6	1,6	19,9	2,3	0,8	0,8	-	5,0	32,6
Цемент, портландцемент и пр., тыс. т	811	47,2	0,0	19,0	0,1	226	0,0	0,3	0,1	2,1	0,1	516
Автомобили легковые, шт.	37428	3687	1187	4170	29	23373	361	107	344	137	534	3499
Автомобили грузовые, шт.	14093	172	278	1385	15	3824	36	51	68	156	157	7951
Тракторы, шт.	4210	10	1	421	2	922	9	125	18	38	408	2256
Станки металлорежущие, тыс. долл. США	18912	-	29,6	10636	0,6	3559	-	8,8	-	279	78,8	4320
Ткани хлопчатобумажные, тыс. м <sup>2</sup>	182921	159	628	50751	57,2	11483	303	4692	149	408	198	114093
Обувь кожаная, тыс. пар	1369	0,5	13,7	1130	1,8	73,7	1,2	-	7,1	7,8	4,2	129
Аппаратура радиоприемная, тыс. долл. США	920	0,5	-	244	0,0	482	34,9	-	16,2	-	-	142
Приемники телевизионные, тыс. шт.	6,2	0,0	0,5	2,0	0,3	1,9	0,3	0,6	0,3	0,0	0,1	0,2
Холодильники бытовые, тыс. шт.	20,3	0,9	0,0	0,8	0,1	15,7	0,1	0,2	0,0	0,2	1,3	1,0
Машины стиральные бытовые или для прачечных, тыс. шт.	61,4	2,0	-	43,5	0,0	10,1	0,1	1,0	0,5	0,0	-	4,2
Машины электромеханические бытовые, тыс. долл. США	2583	-	1,2	1939	1,5	222	10,8	21,2	4,4	-	17,9	365
Табачное сырье, т	1168	-	-	388	-	5	-	536	-	-	-	239
Сигареты, тыс. долл. США	51634	267	212	40134	-	1315	273	130	13,1	215	23,0	9052



## 24.18. РАСПРЕДЕЛЕНИЕ ИМПОРТА ОСНОВНЫХ ТОВАРОВ В РОССИЙСКУЮ ФЕДЕРАЦИЮ ПО СТРАНАМ СНГ

	Импортировано - всего	в том числе из стран										
		Азербайджан	Армения	Белоруссия	Грузия	Казахстан	Киргизия	Молдавия	Таджикистан	Туркмения	Узбекистан	Украина
<b>2000</b>												
Дизельное топливо, тыс. т	109	-	-	109	-	-	-	-	-	-	0,1	-
Газ природный, млрд. м <sup>3</sup>	12,5	-	-	-	-	3,4	-	-	-	9,1	-	-
Нефть сырая, млн. т	5,9	-	-	0,0	-	5,9	-	-	-	-	-	-
Уголь каменный, тыс. т	25493	-	-	3,5	-	25488	-	-	-	-	-	1,4
Прокат плоский из железа и стали, тыс. т	853	-	-	13,8	-	237	0,3	-	-	-	0,0	602
Трубы из черных металлов, тыс. т	807	0,1	-	26,2	1,7	9,4	-	0,0	0,1	-	0,0	769
Удобрения минеральные, тыс. т	248	-	-	236	-	-	-	-	-	-	-	12,1
Шины пневматические резиновые, тыс. шт.	5514	-	-	1783	0,0	0,8	-	-	-	-	-	3730
Цемент, портландцемент и пр., тыс. т	35,8	-	-	26,4	-	-	-	0,3	-	-	-	9,1
Автомобили легковые, шт.	14201	5	5	484	7	119	1	1	4	2	10182	3391
Автомобили грузовые, шт.	11463	19	33	8852	24	415	47	29	1	-	24	2019
Тракторы, шт.	16135	11	6	12657	4	1457	11	169	3	1	20	1796
Волокно хлопковое, нечесаное, тыс. т	290	6,0	-	0,0	-	35,0	11,4	-	12,5	16,8	208	-
Хлебные злаки, тыс. т	2807	-	0,0	4,9	-	2755	0,3	14,0	0,1	-	-	32,4
Шерсть, тыс. т	24,8	0,3	-	1,2	-	7,5	1,1	1,5	0,6	2,5	8,3	1,8
Мясо свежее и мороженое (включая мясо птицы), тыс. т	195	-	-	28,0	-	0,5	-	8,2	-	-	-	158
Молоко и молочные продукты, тыс. долл. США	145508	-	-	73456	-	234	-	205	-	-	-	71613
Картофель, тыс. т	93,9	1,2	-	89,8	0,1	0,8	0,2	0,0	-	-	1,8	0,0
Овощи, тыс. т	263	15,4	0,1	19,5	0,7	109	16,4	1,3	19,6	0,8	77,7	2,7
Ткани хлопчатобумажные, тыс. м <sup>2</sup>	58412	132	-	16802	-	800	2542	3800	3518	8730	22075	12,5
Обувь кожаная, тыс. пар	4371	-	45,4	1866	57,2	1,0	2,2	972	-	-	25,2	1402
Аппаратура радиоприемная, тыс. долл. США	1382	-	-	682	-	87,0	29,2	0,7	-	-	-	583
Приемники телевизионные, тыс. шт.	376	0,1	-	365	0,0	6,2	0,0	0,3	-	-	2,0	1,9
Холодильники бытовые, тыс. шт.	528	-	-	328	0,0	0,0	0,0	0,0	0,0	-	0,0	200
Машины стиральные бытовые или для прачечных, тыс. шт.	44,2	-	-	26,2	-	0,1	0,0	8,0	0,0	-	0,0	9,9
Машины электромеханические бытовые, тыс. долл. США	5844	-	-	5572	-	44,1	6,3	19,3	-	-	0,0	202
Табачное сырье, т	85662	9658	77	298	718	8442	22639	19502	7281	-	13351	3696
Сигареты, тыс. долл. США	35720	-	705	1248	-	-	-	-	-	-	-	33767
<b>2001</b>												
Дизельное топливо, тыс. т	74,7	-	-	73,5	-	1,2	-	-	-	-	-	-
Газ природный, млрд. м <sup>3</sup>	3,8	-	-	-	-	3,8	-	-	-	-	-	0,0
Нефть сырая, млн. т	5,1	0,0	-	-	-	5,1	-	-	-	-	-	-
Уголь каменный, тыс. т	27807	-	1,1	-	-	27806	-	-	-	-	-	0,3
Прокат плоский из железа и стали, тыс. т	1293	-	-	11,0	-	472	0,2	-	0,0	-	0,0	810
Трубы из черных металлов, тыс. т	664	0,7	-	13,7	2,5	6,7	0,0	0,0	0,0	0,0	0,0	640
Удобрения минеральные, тыс. т	229	-	-	220	-	2,6	-	-	-	-	-	6,7
Шины пневматические резиновые, тыс. шт.	5153	-	0,0	1888	-	0,4	-	-	-	-	-	3265
Цемент, портландцемент и пр., тыс. т	27,0	-	-	12,1	-	13,5	-	0,1	-	-	-	1,3
Автомобили легковые, шт.	9724	2	12	99	7	71	10	1	1	-	8913	608
Автомобили грузовые, шт.	13838	8	44	10983	21	346	42	55	4	-	16	2320
Тракторы, шт.	18505	5	25	15344	5	1219	20	343	5	-	24	1515
Волокно хлопковое, нечесаное, тыс. т	333	10,6	-	0,0	-	39,9	16,2	-	18,7	6,6	241	-
Хлебные злаки, тыс. т	1016	-	-	0,3	-	947	0,0	2,4	1,0	-	-	65,4
Шерсть, тыс. т	19,3	0,1	-	0,2	-	6,9	0,2	1,5	0,3	3,9	5,9	0,3
Мясо свежее и мороженое (включая мясо птицы), тыс. т	152	-	-	52,4	-	3,9	-	3,2	0,0	-	-	92,7
Молоко и молочные продукты, тыс. долл. США	280057	17,5	56,9	127324	-	336	220	652	-	-	-	151451
Картофель, тыс. т	40,2	0,7	-	38,5	0,2	0,4	-	-	-	-	0,3	0,1
Овощи, тыс. т	145	2,2	0,0	12,3	2,2	49,8	3,8	1,8	9,9	0,9	61,7	0,5
Ткани хлопчатобумажные, тыс. м <sup>2</sup>	59365	36,3	-	16444	-	76,1	405	5607	3229	5060	28493	14,7
Обувь кожаная, тыс. пар	8108	2,3	5,7	5827	21,4	0,4	4,5	1072	-	-	43,0	1132
Аппаратура радиоприемная, тыс. долл. США	766	-	-	417	-	8,1	2,5	-	-	0,0	-	338
Приемники телевизионные, тыс. шт.	501	-	-	497	-	1,5	0,0	-	-	0,0	1,7	0,3
Холодильники бытовые, тыс. шт.	258	-	-	135	-	0,0	-	-	-	-	0,0	123
Машины стиральные бытовые или для прачечных, тыс. шт.	65,9	-	-	40,5	-	0,0	0,0	3,4	-	-	0,0	22,0
Машины электромеханические бытовые, тыс. долл. США	6806	9,5	-	6560	-	142	-	51,2	-	-	0,0	43,4
Табачное сырье, т	77087	12306	551	23	543	10349	25192	17722	2812	-	6347	1243
Сигареты, тыс. долл. США	7377	71,9	-	2065	-	-	30,3	-	-	-	-	5210



**24.19. ЭКСПОРТ И ИМПОРТ УСЛУГ РОССИЙСКОЙ ФЕДЕРАЦИИ<sup>1)</sup>**  
(миллионов долларов США)

Годы	Экспорт			Импорт		
	всего	в том числе		всего	в том числе	
		в страны вне СНГ	в страны СНГ		из стран вне СНГ	из стран СНГ
1995	10567	8456	2111	20205	17229	2976
1996	13281	9851	3430	18665	15050	3615
1997	14080	10273	3807	20025	16974	3051
1998	12372	9491	2881	16456	13504	2952
1999	9067	7051	2016	13351	10521	2829
2000	9975	7614	2360	17606	14058	3548
2001	10903	8364	2539	19404	15845	3558

<sup>1)</sup> Здесь и в табл. 24.21, 24.22 данные по общему объему экспорта и импорта услуг уточнены по сравнению с опубликованными ранее.

**24.20. СТРУКТУРА ЭКСПОРТА И ИМПОРТА УСЛУГ РОССИЙСКОЙ ФЕДЕРАЦИИ**  
(в процентах)

	1998		1999		2000		2001	
	Экспорт	Импорт	Экспорт	Импорт	Экспорт	Импорт	Экспорт	Импорт
<b>Все услуги</b>	<b>100</b>	<b>100</b>	<b>100</b>	<b>100</b>	<b>100</b>	<b>100</b>	<b>100</b>	<b>100</b>
в том числе:								
транспортные	25,6	16,3	33,2	16,6	33,9	13,4	42,7	15,4
поездки	52,6	53,5	41,1	53,1	39,9	58,9	34,4	53,3
строительные	1,1	3,2	1,4	2,0	1,7	2,1	0,9	1,7
страховые	...	...	0,2	2,0	0,4	2,4	0,5	2,0
услуги связи	4,5	2,2	5,1	2,3	4,0	1,7	3,3	1,4
финансовые	0,8	1,5	1,1	0,6	1,0	0,2	0,8	0,3
компьютерные и информаци- онные	...	...	0,4	0,1	0,2	0,1	1,2	2,9
роялти и лицензионные пла- тежи	0,2	0	0,4	0,1	0,9	0,2	0,6	1,8
операционный лизинг	0,8	0,9	1,4	0,8	1,5	1,1	1,4	1,0
прочие	14,4	22,4	15,7	22,4	16,5	19,9	14,2	20,2

**24.21. ЭКСПОРТ УСЛУГ РОССИЙСКОЙ ФЕДЕРАЦИИ ПО ОСНОВНЫМ ВИДАМ**  
(миллионов долларов США)

	Всего				в том числе							
	1998	1999	2000	2001	в страны вне СНГ				в страны СНГ			
					1998	1999	2000	2001	1998	1999	2000	2001
<b>Все услуги</b>	<b>12372</b>	<b>9067</b>	<b>9975</b>	<b>10903</b>	<b>9491</b>	<b>7051</b>	<b>7614</b>	<b>8364</b>	<b>2881</b>	<b>2016</b>	<b>2360</b>	<b>2539</b>
в том числе:												
транспортные	3170	3006	3261	4655	2417	2279	2448	3735	754	727	814	920
из них по видам транспорта:												
водный	1068	1002	1030	1578	1063	999	1026	1555	5	4	4	24
воздушный	1426	1269	1406	1811	1002	992	1102	1500	424	277	304	312
прочие виды	676	735	825	1265	351	288	320	680	324	447	506	585
поездки	6508	3723	3839	3750	4648	2721	2608	2430	1860	1001	1232	1320
строительные	142	126	166	93	141	123	160	88	1	3	6	5
страховые	...	22	35	59	...	14	22	51	...	8	13	8
услуги связи	551	464	385	365	408	331	272	246	143	133	114	119
финансовые	98	101	100	82	90	96	91	74	7	4	9	8
компьютерные и инфор- мационные	...	34	22	128	...	32	21	117	...	1	1	11
роялти и лицензионные платежи	27	43	91	60	27	42	91	60	0,0	0,0	0,0	1
операционный лизинг	99	125	149	153	87	102	99	96	12	23	49	57
прочие	1776	1424	1585	1558	1676	1309	1510	1467	100	114	75	90

**24.22. ИМПОРТ УСЛУГ РОССИЙСКОЙ ФЕДЕРАЦИИ ПО ОСНОВНЫМ ВИДАМ**  
(миллионов долларов США)

	Всего				в том числе							
	1998	1999	2000	2001	из стран вне СНГ				из стран СНГ			
					1998	1999	2000	2001	1998	1999	2000	2001
<b>Все услуги</b>	<b>16456</b>	<b>13351</b>	<b>17606</b>	<b>19404</b>	<b>13504</b>	<b>10521</b>	<b>14058</b>	<b>15845</b>	<b>2952</b>	<b>2829</b>	<b>3548</b>	<b>3558</b>
в том числе:												
транспортные	2647	2221	2330	2984	2083	1767	1766	2430	564	454	564	555
из них по видам транспорта:												
водный	1006	832	807	1079	1002	829	803	1054	5	3	4	26
воздушный	1183	954	1013	1258	854	776	800	1045	329	178	213	212
прочие виды	458	435	511	648	228	161	162	331	231	274	348	317
поездки	8677	7097	10224	10360	7458	5495	8100	8360	1219	1602	2124	2000
строительные	526	261	369	336	523	228	367	299	4	33	1	37
страховые	...	261	412	379	...	255	402	375	...	6	10	4
услуги связи	353	309	288	274	218	181	170	138	135	129	118	136
финансовые	239	81	36	56	237	80	35	46	2	1	1	10
компьютерные и инфор- мационные	...	7	12	557	...	6	12	552	...	1	1	5
роялти и лицензионные платежи	3	8	31	343	3	8	31	341	0,0	0,0	0,0	2
операционный лизинг	151	110	194	189	151	109	146	114	0,0	0,0	48	75
прочие	3626	2996	3455	3925	2629	2392	2848	3191	997	604	606	733



## ЦЕНЫ ВНЕШНЕЙ ТОРГОВЛИ

## 24.23. СРЕДНИЕ ЭКСПОРТНЫЕ ЦЕНЫ НА ОСНОВНЫЕ ТОВАРЫ В ТОРГОВЛЕ СО СТРАНАМИ ВНЕ СНГ

(долларов США за тонну)

	1995	1996	1997	1998	1999	2000	2001		1995	1996	1997	1998	1999	2000	2001
Нефть сырая	110	133	118	74,4	111	185	156	Фанера клееная, за 1 м <sup>3</sup>	286	336	335	312	258	228	287
Нефтепродукты	104	130	117	75,8	94,4	172	145	Целлюлоза древесная	708	407	373	343	274	352	387
Газ природный, за 1000 м <sup>3</sup>	69,2	75,4	88,6	...	...	...	...	Бумага газетная	592	474	383	394	349	387	421
Уголь каменный	35,7	38,8	35,6	27,0	15,9	25,5	28,1	Чугун передельный	130	137	124	104	66,9	80,7	89,3
Руды и концентраты железные	23,1	26,7	23,9	21,6	16,4	17,7	17,8	Ферросплавы	1090	1114	819	741	549	626	601
Фосфаты кальция	39,7	43,1	43,6	43,8	34,3	36,7	37,3	Медь	2550	2137	2100	1658	1427	1675	1470
Аммиак безводный	130	126	113	83,1	50,0	97,5	87,1	Никель необработанный	8057	7273	6735	5141	5288	8627	5730
Удобрения минеральные азотные	120	128	90,3	58,2	37,0	57,9	62,0	Алюминий необработанный	1519	1500	1401	1354	1153	1296	1177
Удобрения минеральные калийные	71,9	77,2	79,7	87,5	86,5	86,6	76,8	Автомобили легковые, за 1 шт.	3417	3941	3806	3988	3096	3080	2714
Лесоматериалы необработанные, за 1 м <sup>3</sup>	58,0	59,4	57,5	46,9	43,5	43,4	44,0	Автомобили грузовые, за 1 шт.	11915	12736	17055	10232	12504	13816	14655
								Рыба свежая и мороженая	944	1031	873	1011	1121	1114	1152

## 24.24. СРЕДНИЕ ЭКСПОРТНЫЕ ЦЕНЫ НА ОСНОВНЫЕ ТОВАРЫ В ТОРГОВЛЕ СО СТРАНАМИ СНГ

(долларов США за тонну)

	1995	1996	1997	1998	1999	2000	2001		1995	1996	1997	1998	1999	2000	2001
Нефть сырая	89,6	90,7	104	77,0	68,0	102	125	Фанера клееная, за 1 м <sup>3</sup>	328	388	412	337	183	198	228
Нефтепродукты	128	185	207	140	119	217	216	Целлюлоза древесная	683	556	543	592	476	468	362
Газ природный, за 1000 м <sup>3</sup>	51,5	71,4	71,4	...	...	...	...	Бумага газетная	630	598	519	487	457	502	482
Уголь каменный	30,8	42,8	37,5	28,2	18,4	31,2	35,8	Чугун передельный	230	238	240	270	175	158	131
Руды и концентраты железные	23,2	21,1	20,3	22,1	11,2	14,0	11,3	Ферросплавы	845	1186	588	951	756	669	609
Фосфаты кальция	62,3	67,5	84,8	64,2	63,6	71,5	74,7	Медь	1396	2168	2819	2413	2450	2004	1727
Аммиак безводный	117	161	152	159	81,0	124	135	Никель необработанный	9164	10805	19088	10005	933	13297	9478
Удобрения минеральные азотные	68,2	124	118	95,7	71,0	59,9	72,1	Алюминий необработанный	1526	1898	1871	1743	1500	1757	1722
Удобрения минеральные калийные	77,3	92,9	83,0	216	86,4	127	89,9	Автомобили легковые, за 1 шт.	6705	8712	8211	6146	3579	3289	4327
Лесоматериалы необработанные, за 1 м <sup>3</sup>	47,1	55,7	66,4	56,2	40,0	37,5	34,9	Автомобили грузовые, за 1 шт.	8902	15929	15694	12522	9100	10202	7794
								Рыба свежая и мороженая	547	765	651	638	597	658	644

## 24.25. СРЕДНИЕ ИМПОРТНЫЕ ЦЕНЫ НА ОСНОВНЫЕ ТОВАРЫ В ТОРГОВЛЕ СО СТРАНАМИ ВНЕ СНГ

(долларов США за тонну)

	1995	1996	1997	1998	1999	2000	2001		1995	1996	1997	1998	1999	2000	2001
Уголь каменный	45,7	43,3	42,9	43,9	73,2	112	54,4	Мясо птицы свежее и мороженое	843	671	709	691	651	535	546
Руды и концентраты алюминиевые	143	73,3	33,1	110	69,1	51,2	43,7	Молоко и сливки сгущенные	1586	1257	812	582	619	853	1401
Каучук синтетический	1867	2249	1733	1578	1343	1058	972	Масло сливочное и прочие молочные жиры	1779	1653	1571	1742	1640	1454	1065
Трубы из черных металлов	910	947	1093	1233	945	873	1058	Масло подсолнечное	999	896	630	600	509	449	370
Автомобили легковые, за 1 шт.	5687	4410	4691	5785	5948	6442	8433	Пшеница и меслин	186	207	188	164	58,2	178	124
Автомобили грузовые, за 1 шт.	27505	14140	10854	8553	19956	16299	10436	Кукуруза	341	290	203	206	144	176	127
Автобусы, за 1 шт.	27550	28208	39483	23816	33188	23553	11297	Сахар-сырец	381	352	320	295	196	152	223
Волокно хлопковое, нечесаное	1456	1914	1730	1596	1277	1294	1221	Сахар белый	405	353	345	319	279	274	293
Обувь кожаная, за пару	7,9	6,1	11,5	18,9	20,4	16,1	16,5	Цитрусовые плоды	522	436	322	297	294	284	295
Мясо свежее и мороженое (без мяса птицы)	1478	2279	1436	1471	958	1072	925	Кофе	3281	1315	881	2073	1474	1521	1446

## 24.26. СРЕДНИЕ ИМПОРТНЫЕ ЦЕНЫ НА ОСНОВНЫЕ ТОВАРЫ В ТОРГОВЛЕ СО СТРАНАМИ СНГ

(долларов США за тонну)

	1995	1996	1997	1998	1999	2000	2001		1995	1996	1997	1998	1999	2000	2001
Уголь каменный	16,5	14,4	15,9	11,6	5,2	4,3	6,4	Мясо птицы свежее и мороженое	1216	1531	1782	657	1243	814	1340
Руды и концентраты алюминиевые	216	260	43,3	49,0	20,0	32,3	41,6	Молоко и сливки сгущенные	1268	1081	412	594	903	813	1122
Каучук синтетический	1546	2020	3382	2241	2000	1721	1020	Масло сливочное и прочие молочные жиры	2106	2172	2327	2168	1666	1360	1253
Трубы из черных металлов	460	673	711	671	375	422	490	Масло подсолнечное	771	787	671	583	701	675	574
Автомобили легковые, за 1 шт.	3656	5687	8400	9149	5867	5522	6431	Пшеница и меслин	112	180	153	111	87,8	93,8	110
Автомобили грузовые, за 1 шт.	24910	41796	36293	34719	23417	29014	25950	Кукуруза	1217	252	550	300	138	210	135
Автобусы, за 1 шт.	22360	37860	22026	25821	45600	35556	30074	Сахар-сырец	435	496	412	518	283	525	467
Волокно хлопковое, нечесаное	1864	1639	1649	1565	1346	1283	991	Сахар белый	470	618	385	410	288	330	366
Обувь кожаная, за пару	14,4	12,8	15,4	15,0	9,8	10,6	13,9	Цитрусовые плоды	711	630	469	375	390	298	218
Мясо свежее и мороженое (без мяса птицы)	1335	1567	1134	1724	1151	1284	1687	Кофе	8333	2687	7034	5824	5062	3575	19521



**24.27. ИЗМЕНЕНИЕ СРЕДНИХ ФАКТИЧЕСКИХ ЭКСПОРТНЫХ ЦЕН РОССИЙСКОЙ ФЕДЕРАЦИИ  
И МИРОВЫХ ЦЕН НА ОТДЕЛЬНЫЕ ТОВАРЫ в 2001 г.**

(в процентах к декабрю предыдущего года)

	Цены на товары	Ян-варь	Фев-раль	Март	Ап-рель	Май	Июнь	Июль	Ав-густ	Сен-тябрь	Ок-тябрь	Но-ябрь	Де-кабрь
Нефть сырая	Средние фактические	105,0	103,1	90,8	97,1	110,1	105,2	95,6	100,0	100,9	84,0	76,1	74,5
	Мировые ("Urals")	103,3	105,1	91,4	99,4	112,0	107,4	97,2	103,1	102,6	83,0	76,1	76,5
Бензин автомобильный	Средние фактические	91,4	96,0	88,2	95,6	95,2	87,5	74,5	66,2	69,9	71,0	68,7	57,7
	Мировые ("Nafta")	103,0	105,3	98,4	102,1	111,5	104,6	83,4	83,3	89,4	75,3	62,1	64,3
Уголь каменный	Средние фактические	102,8	104,9	101,0	99,3	101,0	102,8	98,6	102,4	105,9	105,9	105,2	100,7
	Мировые Brazil (North Sea Ports)	100,3	99,8	99,2	103,4	112,3	115,8	116,1	120,7	120,7	122,6	121,6	120,1
Медь рафинированная	Средние фактические	96,2	98,2	96,0	93,5	92,3	82,5	85,1	80,9	80,7	77,5	71,6	76,4
	Мировые United Kingdom (London)	96,5	95,3	94,5	91,4	91,0	86,9	82,4	79,2	77,1	74,4	77,4	79,5
Никель необработанный	Средние фактические	87,6	90,1	85,8	90,2	88,9	82,1	73,7	72,2	69,6	60,5	69,3	67,8
	Мировые United Kingdom (N.Europ. Ports)	95,3	89,5	84,6	89,8	96,8	91,2	81,5	75,5	69,1	66,0	70,1	72,6
Лесоматериалы необработанные	Средние фактические	97,1	98,7	98,7	96,8	90,1	88,4	80,9	88,0	90,5	91,0	97,9	103,4
	Мировые <sup>1)</sup> United States	103,0	98,1	92,1	91,2	90,9	90,2	89,1	90,5	92,3	83,4	83,3	83,0
Бумага	Средние фактические <sup>2)</sup>	109,9	114,4	110,7	109,3	103,2	97,8	94,4	94,2	92,6	91,0	87,0	84,1
	Мировые United States (New York)	100,6	101,3	102,8	108,1	105,2	106,4	105,0	102,0	96,3	93,2	86,3	84,4

<sup>1)</sup> Цены на мягкую древесину в бревнах.<sup>2)</sup> Цены на бумагу газетную.

## МЕТОДОЛОГИЧЕСКИЕ ПОЯСНЕНИЯ

**Табл. 24.1. Платежный баланс** представляет собой статистический отчет, в котором в систематизированном виде приводятся суммарные данные о внешнеэкономических операциях данной страны с другими странами мира за определенный период времени.

К основным классификационным категориям операций, учитываемых Платежным балансом, относятся счет текущих операций и счет операций с капиталом и финансовыми инструментами.

В **счете текущих операций** приводятся показатели экспорта и импорта товаров и услуг; доходов, получаемых из-за рубежа и выплачиваемых за рубеж; текущих трансфертов за рубеж и из-за рубежа.

Учет **экспорта** товаров производится по ценам FOB или франко-граница страны-экспортера, т.е. в цену товара включаются его стоимость и расходы по доставке до сухопутной границы или до порта отгрузки страны-экспортера. Учет **импорта** товаров также производится по ценам FOB или франко-граница страны-экспортера, т.е. в цену товара не включаются расходы по страхованию и транспортировке товара до границы страны-импортера.

В **счете операций с капиталом** представляются показатели операций с капитальными трансфертами и непроизведенными нефинансовыми активами.

**Финансовый счет** представляет показатели по операциям с финансовыми требованиями резидентов к нерезидентам и обязательствами резидентов перед нерезидентами.

К **резидентам** относятся:

а) юридические лица, созданные в соответствии с законодательством Российской Федерации, с местонахождением в Российской Федерации;

б) предприятия и организации (филиалы, отделения и представительства) не являющиеся юридическими лицами, созданные в соответствии с законодательством, с местонахождением в Российской Федерации;

в) дипломатические и иные официальные представительства Российской Федерации, находящиеся за пределами Российской Федерации;

г) находящиеся за пределами Российской Федерации филиалы и представительства резидентов, указанных в пунктах а) и б);

д) физические лица, имеющие постоянное место жительства в Российской Федерации, в том числе временно находящиеся за пределами территории Российской Федерации.

К **нерезидентам** относятся:

а) юридические лица, созданные в соответствии с законодательством иностранных государств, с местонахождением за пределами Российской Федерации;





б) предприятия и организации (филиалы, отделения и представительства) не являющиеся юридическими лицами, созданные в соответствии с законодательством иностранных государств, с местонахождением за пределами Российской Федерации;

в) дипломатические и иные официальные представительства, а также международные организации, их филиалы и представительства находящиеся в Российской Федерации;

г) находящиеся в Российской Федерации филиалы и представительства нерезидентов, указанных в пунктах а) и б);

д) физические лица, имеющие постоянное место жительства за пределами Российской Федерации, в том числе временно находящиеся в Российской Федерации.

**Табл. 24.2-24.12, 24.16-24.17, 24.23, 24.24, 24.27. Внешняя торговля** – торговля между странами, состоящая из вывоза (экспорта) и ввоза (импорта) товаров и услуг. **Экспорт** – вывоз из страны товаров отечественного производства, а также реэкспорт товаров. К товарам отечественного производства относятся также товары иностранного происхождения, ввезенные в страну и подвергшиеся существенной переработке, изменяющей основные качественные или технические характеристики товаров. К реэкспортным товарам относятся товары, ввезенные в страну, а затем вывезенные за границу без переработки.

Учет экспорта товаров производится по ценам FOB или франко-граница страны-экспортера.

**Табл. 24.2-24.9, 24.13-24.16, 24.18, 24.25, 24.26. Импорт** - ввоз товаров в страну. В импорт включаются ввезенные товары, предназначенные для потребления в экономике страны, реэкспорта, и товары, закупаемые для отечественных организаций за границей, для потребления на месте.

Учет импорта товаров производится по ценам CIF или франко-граница страны-импортера, т.е. в цену товара включаются расходы по страхованию и транспортировке товара до границы страны-импортера.

**Табл. 24.2-24.4.** – представлены по данным Банка России.

Информация по внешней торговле уточнена с 1994 г. и представлена по методологии платежного баланса: приводится в ценах франко-граница страны-экспортера (FOB), учитывающих стоимость товара и расходы по его доставке до сухопутной границы или до порта отгрузки страны-экспортера. Она включает:

данные ГТК России, полученные на основе грузовых таможенных деклараций, заполняемых участниками внешнеэкономической деятельности, с учетом данных Республики Беларусь. Данные ГТК России приведены на дату опубликования сборника «Таможенная статистика внешней торговли Российской Федерации за 2000 г.»;

данные об объемах экспорта (импорта) товаров, не пересекающих таможенную границу Российской Федерации (рыбы и морепродуктов, добытых и отгруженных в нейтральных водах, топлива и товаров, приобретенных российскими (иностранцами) транспортными средствами в российских (и иностранных) портах), полученные на основе форм федерального государственного статистического наблюдения Госкомстата России;

досчеты Банка России к данным статистики внешней торговли, которые производятся в соответствии с методологическими положениями платежного баланса и включают оценку стоимости товаров, ввезенных (вывезенных) физическими

лицами в пределах установленной беспошлинной квоты и в упрощенном (льготном) порядке, и другие элементы досчетов.

**Табл. 24.6, 24.7, 24.11, 24.14, 24.23, 24.25.** представлены по данным ГТК России (24.6 - данные приведены по организациям, зарегистрированным на территории субъектов Российской Федерации; без объемов внешней торговли с Республикой Беларусь).

Таможенная статистика внешней торговли формируется по всем товарам (в том числе ценностям, за исключением валютных ценностей, находящихся в обращении), ввоз и вывоз которых увеличивает или уменьшает материальные ресурсы страны, и не включает товары, не пересекающие таможенную границу России (рыба и морепродукты, добытые и отгруженные в нейтральных водах, топливо и товары, приобретенные российскими (иностранцами) транспортными средствами в иностранных (российских) портах), а так же данные по ввозу (вывозу) товаров физическими лицами в пределах установленных беспошлинных квот (до 1000 долларов США и 50 кг), или перемещаемые через таможенную границу в упрощенном порядке (от 1000 до 10 000 долларов США и от 50 до 250 кг)

Данные по экспорту приведены в ценах франко-граница страны-экспортера (FOB), которые учитывают стоимость товара и расходы по доставке до сухопутной границы или до порта отгрузки страны-экспортера, по импорту – в ценах франко-граница страны-импортера (CIF) с учетом расходов по страхованию и транспортировке товара до границы страны-импортера.

**Табл. 24.5, 24.8 - 24.10, 24.12, 24.13, 24.15, 24.16 - 24.18, 24.24, 24.26** представлены по данным ГТК России с учетом внешней торговли товарами с Республикой Беларусь.

**Внешнеторговый оборот** - сумма экспорта и импорта.

**Сальдо торгового баланса** - разница между экспортом и импортом. Положительное сальдо - экспорт превышает импорт, отрицательное сальдо (ставится знак "минус") - импорт превышает экспорт.

**Табл. 24.19-24.22. Экспорт и импорт услуг.** К основным видам международных услуг относятся: транспортные, туристические услуги (поездки), строительные, услуги связи, финансовые, роялти и лицензионные платежи, услуги по операционному лизингу и прочие виды услуг, не вошедшие в перечисленные. Представлены данные Платежного баланса Российской Федерации.

**Табл. 24.23-24.26. Средние экспортные (импортные) цены** представляют собой отношение общей стоимости экспортируемого (импортируемого) товара к его количеству.

**Табл. 24.27.** Средние фактические экспортные цены представлены по данным ГТК России о количестве и стоимости экспортируемой продукции. Мировые цены на нефть сырую и бензин автомобильный приведены по данным Минэкономразвития России. На остальные товары информация представлена по данным публикаций МВФ "International Financial Statistics".

Более подробно информация о состоянии внешнеэкономической деятельности представлена в сборнике Госкомстата России «Торговля в России. 2001».



## **25. МЕЖДУНАРОДНЫЕ СРАВНЕНИЯ**

25.1. Численность населения . . . . .	635		
25.2. Численность мужчин и женщин . . . . .	635	25.29. Производство важнейших видов сельскохозяйственной продукции и продовольствия в 2000 г. . . . .	650
25.3. Распределение населения по возрастным группам . . . . .	636	25.30. Место, занимаемое Россией в мире по производству отдельных видов промышленной и сельскохозяйственной продукции в 2000 г. . . . .	652
25.4. Ожидаемая продолжительность жизни при рождении . . . . .	637	25.31. Индексы объема продукции сельского хозяйства . . . . .	652
25.5. Коэффициенты рождаемости, смертности и естественного прироста населения . . . . .	637	25.32. Площадь зерновых и зернобобовых культур в 2000 г. . . . .	653
25.6. Смертность населения по причинам смерти. . . . .	638	25.33. Урожайность сельскохозяйственных культур. . . . .	653
25.7. Среднегодовая численность занятых в экономике . . . . .	638	25.34. поголовье скота и птицы . . . . .	655
25.8. Численность работников федеральных органов исполнительной власти. . . . .	639	25.35. Число построенных квартир . . . . .	657
25.9. Общая численность безработных . . . . .	639	25.36. Грузооборот железнодорожного транспорта . . . . .	658
25.10. Удельный вес общей численности безработных в численности экономически активного населения . . . . .	640	25.37. Удельный вес отдельных видов транспорта в общем грузообороте . . . . .	658
25.11. Среднемесячная номинальная заработная плата наемных работников . . . . .	640	25.38. Пассажирооборот железнодорожного транспорта . . . . .	659
25.12. Индексы реальной заработной платы работников . . . . .	641	25.39. Индексы физического объема розничного товарооборота . . . . .	659
25.13. Потребление продуктов питания . . . . .	641	25.40. Доходы и расходы консолидированного бюджета . . . . .	660
25.14. Численность студентов на 1000 человек населения . . . . .	642	25.41. Структура консолидированного бюджета по уровням государственного управления . . . . .	661
25.15. Некоторые показатели, характеризующие охрану здоровья населения . . . . .	642	25.42. Резервные активы органов денежно-кредитного регулирования (без золота) . . . . .	661
25.16. Выпуск ежедневных газет . . . . .	643	25.43. Золотые запасы органов денежно-кредитного регулирования . . . . .	662
25.17. Наличие у населения предметов длительного пользования . . . . .	643	25.44. Количество денег в обращении . . . . .	662
25.18. Индексы валового внутреннего продукта . . . . .	644	25.45. Процентные ставки по кредитам и депозитам . . . . .	663
25.19. Индексы валового накопления основного капитала . . . . .	644	25.46. Индексы потребительских цен . . . . .	664
25.20. Индексы расходов на конечное потребление домашних хозяйств . . . . .	645	25.47. Официальные курсы иностранных валют по отношению к российскому рублю . . . . .	664
25.21. Оценка валового внутреннего продукта Российской Федерации в сопоставимой валюте . . . . .	645	25.48. Динамика официальных курсов иностранных валют по отношению к российскому рублю . . . . .	665
25.22. Оценка валового внутреннего продукта стран мира по паритету покупательной способности в 1999 г. . . . .	646	25.49. Экспорт и импорт . . . . .	665
25.23. Индексы физического объема основных компонентов валового внутреннего продукта на душу населения в 1999 г. . . . .	646	25.50. Доля отдельных стран в мировом экспорте и импорте . . . . .	668
25.24. Паритеты покупательной способности и валютные курсы в 1999 г. . . . .	647	25.51. Динамика мировых цен на основных международных товарных рынках . . . . .	669
25.25. Паритеты покупательной способности основных компонентов валового внутреннего продукта в 1999 г. . . . .	647		
25.26. Сопоставимый уровень цен по основным компонентам валового внутреннего продукта в 1999 г. . . . .	648	Методологические пояснения . . . . .	670
25.27. Индексы производства промышленной продукции . . . . .	649		
25.28. Производство важнейших видов промышлен-	650		



Раздел содержит показатели экономического и социального развития России в сравнении с зарубежными странами за период с 1990 г. Материалы подготовлены на основе статистических публикаций международных организаций (Организации Объединенных Наций (ООН), Организации Экономического Сотрудничества и Развития (ОЭСР), Европейского Союза, Статкомитета СНГ) и национальных статистических органов. Данные по России и зарубежным странам приведены к сопоставимому виду с учетом особенностей расчета отдельных показателей в различных странах.

## 25.1. ЧИСЛЕННОСТЬ НАСЕЛЕНИЯ

	Млн. человек								1990=100						
	1990	1995	1996	1997	1998	1999	2000	2001	1995	1996	1997	1998	1999	2000	2001
Россия <sup>1)</sup>	148,2	147,6	147,1	146,7	146,3	145,6	144,8	144,0	99,6	99,3	99,0	98,8	98,2	97,7	97,2
Австралия	17,1	18,1	18,3	18,5	18,8	19,0	19,2	...	106	107	109	110	111	112	...
Австрия	7,7	8,0	8,1	8,1	8,1	8,1	8,1	...	104	104	104	105	105	105	...
Азербайджан <sup>1)</sup>	7,2	7,7	7,8	7,9	7,9	8,0	8,1	8,1	107	108	110	110	111	112	113
Аргентина	32,5	34,8	35,2	35,7	36,1	36,6	37,0	...	107	108	110	111	112	114	...
Армения <sup>1)</sup>	3,6	3,8	3,8	3,8	3,8	3,8	3,8	3,8	106	106	106	106	106	106,4	106
Белоруссия <sup>1)</sup>	10,2	10,2	10,1	10,1	10,0	10,0	10,0	9,95	100	99,0	99,0	98,0	98,0	98,0	97,7
Бельгия	10,0	10,1	10,2	10,2	10,2	10,2	10,2	...	102	102	102	102	103	103	...
Болгария	9,0	8,4	8,4	8,3	8,3	8,2	8,2	...	93	93	92	92	91	91	...
Бразилия	145	156	158	160	162	165	168	...	108	109	110	112	114	116	...
Великобритания	57,6	58,6	58,8	59,0	59,2	59,5	59,5	...	102	102	103	103	103	103	...
Венгрия	10,4	10,2	10,2	10,2	10,1	10,1	10,0	...	98,7	98	98	98	97	97	...
Германия	79,4	81,7	81,9	82,1	82,0	82,1	82,2	...	103	103	103	103	103	104	...
Грузия <sup>1)</sup>	5,4	5,4	5,4	5,4	5,4	5,1 <sup>2)</sup>	4,9 <sup>2)</sup>	4,9	100	100	100	100	...	...	...
Дания	5,1	5,2	5,3	5,3	5,3	5,3	5,3	...	102	102	103	103	104	104	...
Индия	835	922	940	955	971	987	1002	...	110	113	114	116	118	120	...
Италия	57,7	57,3	57,4	57,5	57,6	57,6	57,8	...	99,4	99,5	99,8	99,9	100,0	100,2	...
Казахстан <sup>1)</sup>	16,4	15,7	15,5	15,2	15,0	14,9	14,8	14,8	95,7	94,5	92,7	91,5	90,9	90,7	90,6
Канада	27,7	29,4	29,7	30,0	30,3	30,5	30,8	...	106	107	108	109	110	111	...
Киргизия <sup>1)</sup>	4,4	4,6	4,7	4,7	4,8	4,9	4,9	4,9	102	105	105	107	111	110,9	111,8
Китай <sup>3)</sup>	1155	1221	1232	1244	1256	1267	1275	...	106	107	108	109	110	110	...
Литва	3,7	3,7	3,7	3,7	3,7	3,7	3,7	...	99,8	99,7	99,6	99,5	99,4	99,3	...
Мексика	83,2	92,0	93,6	95,1	96,7	98,1	100,3	...	111	112	114	116	118	120	...
Молдавия <sup>1); 4)</sup>	4,4	4,3	4,3	3,6	3,6	3,6	3,6	3,6	97,7	97,7	...	...	...	...	...
Нидерланды	15,0	15,5	15,5	15,6	15,7	15,8	15,9	...	103	104	104	105	106	106	...
Норвегия	4,2	4,4	4,4	4,4	4,4	4,5	4,5	...	103	103	104	105	105	106	...
Польша	38,1	38,6	38,6	38,7	38,7	38,7	38,6	...	101	101	101	101	101	101	...
Республика Корея	42,9	45,1	45,5	46,0	46,4	46,9	47,3	...	105	106	107	108	109	110	...
Румыния	23,2	22,7	22,6	22,5	22,5	22,5	22,4	...	98	97	97	97	97	97	...
США	250	263	266	268	271	273	275	...	105	106	107	108	109	110	...
Таджикистан <sup>1)</sup>	5,3	5,9	5,9	6,0	6,1	6,1	6,2	6,4	111	111	113	115	115	116	119,3
Туркмения <sup>1)</sup>	3,8	4,5	4,6	4,7	4,7	4,8	4,8	...	118	121	124	124	126	121	...
Турция	56,1	60,6	61,5	62,5	63,5	64,4	67,4	...	108	110	111	113	115	120	...
Узбекистан <sup>1)</sup>	20,6	22,9	23,3	23,8	24,1	24,5	24,9	25,1	111	113	116	117	119	121	122
Украина <sup>1)</sup>	51,7	51,1	50,6	50,2	49,9	49,5	49,0	48,2 <sup>5)</sup>	98,8	97,9	97,1	96,5	99,2	94,7	...
Финляндия	5,0	5,1	5,1	5,1	5,2	5,2	5,2	...	102	103	103	103	104	104	...
Франция	56,7	58,1	58,4	58,6	58,8	59,1	58,9	...	102	103	103	104	104	104	...
Швейцария	6,7	7,0	7,1	7,1	7,1	7,1	7,2	...	105	105	106	106	106	107	...
Швеция	8,6	8,8	8,8	8,8	8,9	8,9	8,9	...	103	103	103	103	104	104	...
Япония	124	125	126	126	126	127	127	...	102	102	102	102	103	103	...

<sup>1)</sup> Постоянное население; на конец года. По Азербайджану, Белоруссии, Казахстану, Киргизии и Таджикистану данные скорректированы по переписи населения.

<sup>2)</sup> Оценка.

<sup>3)</sup> Здесь и далее, если не оговорено дополнительно, Китай без Гонконга, Тайваня и Макао.

<sup>4)</sup> Здесь и далее, если не оговорено дополнительно, Молдавия без территории левобережья р. Днестр и г. Бендеры: по статистике населения - с 1997 г.; по показателям сельского хозяйства - с 1998 г.; по остальным показателям - с 1995 г.

<sup>5)</sup> По данным переписи населения на 5 декабря 2001 г.

## 25.2. ЧИСЛЕННОСТЬ МУЖЧИН И ЖЕНЩИН

	Годы	Все население, тыс. человек	в том числе		В общей численности населения, процентов	
			мужчины	женщины	мужчины	женщины
Россия <sup>1)</sup>	2001	143954	67287	76667	46,7	53,3
Австралия	1999	18967	9440	9527	49,8	50,2
Австрия	1998	8075	3918	4157	48,5	51,5
Азербайджан <sup>1)</sup>	2001	8141	3989	4152	49,0	51,0
Аргентина	1998	36125	17719	18406	49,0	51,0
Армения <sup>1)</sup>	2001	3800	1846	1954	48,6	51,4



Продолжение табл. 25.2

	Годы	Все население, тыс. человек	в том числе		В общей численности населения, процентов	
			мужчины	женщины	мужчины	женщины
Белоруссия <sup>1)</sup>	2001	9951	4667	5284	46,9	53,1
Бельгия	1999	10230	5002	5228	48,9	51,1
Болгария	1999	8208	4001	4207	48,7	51,3
Бразилия	1998	161790	79744	82046	49,3	50,7
Великобритания	1999	59501	29301	30200	49,2	50,8
Венгрия	1999	10068	4805	5263	47,7	52,3
Германия	1999	82087	40010	42077	48,7	51,3
Грузия <sup>1)</sup>	2000	4945	2364	2581	47,8	52,2
Дания	1999	5327	2632	2695	49,4	50,6
Индия	1999	986611	510813	475798	51,8	48,2
Италия	1998	57590	27960	29630	48,6	51,4
Казахстан <sup>1)</sup>	2000	14842	7149	7693	48,2	51,8
Канада	1999	30491	15103	15388	49,5	50,5
Киргизия <sup>1)</sup>	2001	4946	2443	2503	49,4	50,6
Китай <sup>2)</sup>	1997	1242799	633081	609718	50,9	49,1
Литва	1998	3702	1746	1956	47,2	52,8
Мексика <sup>2)</sup>	1995	91158	44900	46258	49,3	50,7
Молдавия <sup>1)</sup>	2001	3628	1738	1890	47,9	52,1
Нидерланды	1999	15810	7819	7991	49,5	50,5
Норвегия	1999	4462	2208	2254	49,5	50,5
Польша	2000	38646	18777	19869	48,6	51,4
Республика Корея	2000	47274	23831	23443	50,4	49,6
Румыния	1999	22458	10985	11473	48,9	51,1
США <sup>3)</sup>	1998	270299	132047	138252	48,9	51,1
Таджикистан <sup>1)</sup>	2001	6375	3195	3180	50,1	49,9
Туркмения <sup>1)</sup>	2000	4845	2409	2436	49,7	50,3
Турция	1998	63450	32057	31393	50,5	49,5
Узбекистан <sup>1)</sup>	2001	25116	12521	12595	49,9	50,1
Украина <sup>1)</sup>	2000	49037	22776	26261	46,4	53,6
Финляндия	1999	5165	2519	2646	48,8	51,2
Франция	1999	59099	28778	30321	48,7	51,3
Швеция	1999	8857	4377	4480	49,4	50,6
Япония	2000	126870	62010	64860	48,9	51,1

<sup>1)</sup> Постоянное население; на конец года.<sup>2)</sup> По данным выборочного обследования населения; на конец года.<sup>3)</sup> Постоянное население; среднегодовая численность.**25.3. РАСПРЕДЕЛЕНИЕ НАСЕЛЕНИЯ ПО ВОЗРАСТНЫМ ГРУППАМ**

(тысяч человек)

	Годы	Все население	в том числе в возрасте, лет														
			0-4	5-9	10-14	15-19	20-24	25-29	30-34	35-39	40-44	45-49	50-54	55-59	60-64	65-69	70 и старше
Россия <sup>1)</sup>	2001	143954	6306	7123	10825	12208	10901	10422	9534	10588	12595	11625	9832	4841	8625	5974	12555
Азербайджан <sup>1)</sup>	2001	8141	574	824	931	848	703	619	650	691	653	434	294	149	259	229	283
Армения <sup>1)</sup>	2001	3800	183	269	371	380	336	295	271	298	331	257	182	101	162	133	231
Белоруссия <sup>1)</sup>	2000	9990	458	577	792	821	733	695	686	786	844	705	594	386	565	456	892
Болгария	1999	8208	344	446	530	570	633	594	542	556	574	596	572	472	465	466	848
Великобритания	1999	59501	3627	3894	3848	3699	3548	4252	4790	4700	4044	3799	3993	3155	2855	2598	6699
Венгрия	1999	10068	515	601	615	671	867	742	660	614	774	785	656	592	508	485	983
Германия	1997	82061	3974	4557	4568	4563	4463	6026	7260	6805	5941	5496	4570	5910	4961	4001	8966
Грузия <sup>1)</sup>	2000	4945	239	362	410	389	376	350	364	403	353	306	216	225	280	672 <sup>2)</sup>	...
Италия	1998	57590	2671	2827	2868	3213	4021	4553	4778	4323	3908	3807	3659	3532	3324	3106	7000
Казахстан <sup>1)</sup>	2000	14842	1076	1384	1586	1451	1308	1174	1052	1134	1092	884	692	387	621	325	676
Канада	1998	30301	1883	2070	2023	2049	2039	2131	2430	2694	2523	2196	1874	1438	1214	1142	2595
Киргизия <sup>1)</sup>	2001	4947	495	573	593	540	456	402	364	338	317	230	167	77	122	97	176
Китай <sup>2)</sup>	1997	1242799	79751	118908	111744	91741	96356	128800	125786	79138	95314	75998	57330	48657	45800	35709	51767
Молдавия <sup>1)</sup>	2000	3635	204	273	351	353	309	272	221	259	296	261	203	136	152	127	218
Польша	1998	38666	2171	2660	3185	3318	3078	2619	2460	2855	3252	2989	2081	1696	1745	1664	2893
Румыния	1999	22458	1147	1331	1737	1702	1979	1793	1698	1335	1664	1565	1224	1118	1237	1096	1832
США <sup>3)</sup>	1998	270299	18966	19921	19242	19539	17674	18588	20186	22626	21894	18859	15726	12407	10269	9594	24808
Таджикистан <sup>1)</sup>	2001	6376	853	871	877	746	577	482	431	390	336	220	149	82	113	97	152
Туркмения <sup>1)</sup>	2000	4845	504	650	631	528	452	403	362	334	285	196	134	76	102	70	118
Узбекистан <sup>1)</sup>	2001	25116	2674	3203	3222	2883	2323	2048	1773	1668	1517	1067	729	388	546	409	666
Украина <sup>1)</sup>	2000	49037	2069	2744	3617	3788	3593	3610	3246	3592	3846	3492	3062	2173	3357	2048	4800
Финляндия	1999	5165	301	329	317	331	327	306	363	381	389	408	412	283	255	229	534
Франция	1999	59099	3606	3702	3871	3968	3756	4297	4335	4371	4261	4243	3855	2733	2742	2744	6615
Швеция	1999	8857	480	611	553	504	527	594	649	602	586	595	657	539	425	383	1152
Япония	2000	126870	5940	5990	6620	7550	8670	9940	8780	8030	7810	9050	10300	8770	7680	7050	14690

<sup>1)</sup> Постоянное население; на конец года.<sup>2)</sup> 65 лет и старше.<sup>3)</sup> По данным выборочного обследования населения; на конец года.<sup>4)</sup> Постоянное население; среднегодовая численность.

## 25.4. ОЖИДАЕМАЯ ПРОДОЛЖИТЕЛЬНОСТЬ ЖИЗНИ ПРИ РОЖДЕНИИ

(число лет)

	Годы	Все население	Мужчины	Женщины		Годы	Все население	Мужчины	Женщины		Годы	Все население	Мужчины	Женщины
Россия	2001	65,3	59,0	72,3	Дания	1999	76,1	73,6	78,6	Румыния	1999	69,8	66,5	73,3
Австралия	1999	78,8	76,0	81,7	Индия	1999	62,9	62,4	63,3	США	1999	76,8	73,9	79,7
Австрия	1999	77,9	74,7	80,9	Италия	1999	78,4	75,2	81,6	Таджикистан	1997	68,4	65,6	71,3
Азербайджан	2000	71,8	68,6	75,1	Казахстан	2000	65,4	59,8	71,3	Туркмения	1999	66,9	63,4	70,4
Армения	2000	72,5	70,5	74,5	Канада	1999	78,7	75,9	81,4	Турция	1999	69,5	67,0	72,1
Белоруссия	2000	69,0	63,4	74,7	Киргизия	2000	68,5	64,9	72,4	Узбекистан	1998	70,3	68,2	73,0
Бельгия	1999	78,2	75,0	81,3	Китай	1999	70,2	68,3	72,5	Украина	2000	67,9	62,4	73,6
Болгария	1999	70,8	67,1	74,8	Мексика	1999	72,4	69,8	75,8	Финляндия	1999	77,4	73,7	81,0
Бразилия	1999	67,5	63,9	71,8	Молдавия	2000	67,6	63,9	71,2	Франция	1999	78,4	74,5	82,3
Великобритания	1999	77,5	75,0	80,0	Нидерланды	1999	78,0	75,3	80,7	Швейцария	1999	78,8	75,6	82,0
Венгрия	1999	71,1	66,8	75,4	Норвегия	1999	78,4	75,4	81,3	Швеция	1999	79,6	77,0	82,1
Германия	1999	77,6	74,3	80,6	Польша	1999	73,1	69,0	77,3	Япония	1999	80,8	77,3	84,1
Грузия	1990	72,6	68,7	76,1	Республика Корея	1999	74,7	70,9	78,4					

## 25.5. КОЭФФИЦИЕНТЫ РОЖДАЕМОСТИ, СМЕРТНОСТИ И ЕСТЕСТВЕННОГО ПРИРОСТА НАСЕЛЕНИЯ

(на 1000 человек населения)

	Родившиеся						Умершие						Естественный прирост населения <sup>1)</sup>					
	1990	1995	1998	1999	2000	2001	1990	1995	1998	1999	2000	2001	1990	1995	1998	1999	2000	2001
Россия	13,4	9,3	8,8	8,3	8,7	9,1	11,2	15,0	13,6	14,7	15,4	15,6	2,2	-5,7	-4,8	-6,4	-6,7	-6,5
Австралия	15,4	14,2	13,3	13,0	13,0	...	7,0	6,9	6,8	6,8	6,7	...	8,4	7,3	6,5	6,2	6,3	...
Австрия	11,6	11,0	10,0	9,5	9,6	...	10,6	10,1	9,7	9,4	9,3	...	1,0	0,9	0,3	0,1	0,3	...
Азербайджан	25,9	18,9	15,9	14,9	14,8	13,8	6,1	6,7	5,9	5,9	5,9	5,7	19,8	12,2	10,0	9,0	8,9	8,1
Аргентина	20,9	18,9	18,9	18,8	...	...	8,0	7,7	7,8	7,9	...	...	12,9	11,2	11,1	10,9	...	...
Армения	22,5	13,0	10,4	9,6	9,0	8,4	6,2	6,6	6,1	6,3	6,3	6,3	16,3	6,4	4,3	3,3	2,7	2,1
Белоруссия	13,9	9,8	9,1	9,3	9,4	9,2	10,7	13,0	13,5	14,2	13,5	14,1	3,2	-3,2	-4,4	-4,9	-4,1	-4,9
Бельгия	12,6	11,4	11,3	11,2	11,3	...	10,6	10,5	10,2	10,3	10,3	...	2,0	0,9	1,1	0,9	1,0	...
Болгария	11,7	8,1	7,9	8,4	9,0	...	12,1	13,6	14,3	13,1	14,1	...	-0,4	-5,5	-6,4	-4,7	-5,1	...
Бразилия	16,7	16,1 <sup>2)</sup>	20,9	...	...	...	5,9	5,9 <sup>2)</sup>	8,5	...	...	...	10,8	10,2 <sup>2)</sup>	12,4	...	...	...
Великобритания	13,9	12,5	12,1	11,9	11,4	...	11,2	10,9	10,6	10,6	10,3	...	2,7	1,6	1,5	1,3	1,1	...
Венгрия	12,1	11,0	9,6	9,4	9,7	...	14,1	14,2	13,9	14,2	13,5	...	-2,0	-3,2	-4,3	-4,8	-3,8	...
Германия	11,4 <sup>3)</sup>	9,4	9,7	9,5	9,2	...	11,5 <sup>3)</sup>	10,8	10,4	10,4	10,1	...	-0,1 <sup>3)</sup>	-1,4	-0,7	-0,9	-0,9	...
Грузия	17,0	11,6	9,1	8,9	8,9	...	8,4	7,8	7,6	8,8	9,1	...	8,6	3,8	1,5	0,1	-0,2	...
Дания	12,4	13,4	12,5	12,4	12,6	...	11,9	12,1	11,0	11,1	10,9	...	0,5	1,3	1,5	1,3	1,7	...
Италия	9,8	9,2	9,3	9,1	9,4	...	9,4	9,7	10,1	9,9	9,7	...	0,4	-0,5	-0,8	-0,8	-0,3	...
Казахстан	22,3	17,5	14,8	14,2	14,6	...	7,9	10,7	10,2	9,8	10,0	...	14,4	6,8	4,6	4,4	4,6	...
Канада	15,2	13,9	12,1	...	10,8	...	7,2	7,2	7,3	...	7,5	...	8,0	6,8	4,8	...	3,3	...
Киргизия	29,1	25,6	21,7	21,4	19,7	19,8	6,9	8,0	7,2	6,8	6,9	6,6	22,2	17,6	14,5	14,6	12,8	13,2
Китай	21,1	17,1	15,7	15,2	16,1	...	6,7	6,5	7,0	6,4	6,7	...	14,4	10,6	8,7	8,8	9,4	...
Литва	15,3	11,1	10,1	9,7	9,3	...	10,7	12,2	11,1	10,8	10,5	...	4,6	-1,1	-1,0	-1,1	-1,2	...
Мексика	31,2	30,4	27,8	28,2	...	...	5,0	4,8	4,6	4,5	...	...	26,2	25,6	23,2	23,7	...	...
Молдавия	17,7	13,0	11,3	10,6	10,2	10,0	9,7	12,2	10,9	11,3	11,3	11,0	8,0	0,8	0,4	-0,7	-1,1	-1,0
Нидерланды	13,3	12,3	12,7	12,7	13,0	...	8,6	8,8	8,8	8,9	8,8	...	4,7	3,5	3,9	3,8	4,2	...
Норвегия	14,3	13,8	13,1	13,3	13,2	...	10,7	10,4	10,0	10,1	9,8	...	3,6	3,5	3,1	3,2	3,4	...
Польша	14,3	11,2	10,3	9,9	9,8	...	10,2	10,0	9,7	9,9	9,5	...	4,1	1,2	0,6	0,0	0,3	...
Румыния	13,6	10,4	10,5	10,4	10,4	...	10,6	12,0	12,0	11,8	11,4	...	3,0	-1,6	-1,5	-1,4	-1,0	...
США	16,7	14,8	14,4	14,4	14,0	...	8,7	8,8	8,8	8,6	8,5	...	8,0	6,0	5,6	5,8	5,5	...
Таджикистан <sup>4)</sup>	38,8	33,6	31,3	29,8	27,0	...	6,2	6,1	5,0	4,2	4,7	...	32,6	27,5	26,3	25,6	22,3	...
Туркмения	33,7	28,3	20,8	18,5	...	...	6,9	7,0	6,3	5,4	...	...	26,8	21,3	14,5	13,1	...	...
Узбекистан	33,7	29,8	23,0	22,3	21,3	20,4	6,1	6,4	5,8	5,3	5,5	5,3	27,6	23,4	17,2	17,0	15,8	15,1
Украина	12,7	9,6	8,3	7,8	7,8	7,7 <sup>5)</sup>	12,1	15,4	14,3	14,8	15,3	15,3 <sup>5)</sup>	0,6	-5,8	-6,0	-7,0	-7,5	-7,6 <sup>5)</sup>
Финляндия	13,2	12,4	11,1	11,2	11,0	...	10,0	9,7	9,6	9,6	9,5	...	3,2	2,7	1,5	1,6	1,5	...
Франция	13,5	12,5	12,6	12,6	13,2	...	9,3	9,1	9,2	9,2	9,1	...	4,2	3,4	3,4	3,4	4,1	...
Швейцария	12,5	11,7	11,1	10,3	10,9	...	9,5	9,0	8,8	8,8	8,7	...	3,0	2,7	2,3	2,0	2,2	...
Швеция	14,5	11,7	10,0	10,0	10,2	...	11,1	11,0	10,5	10,7	10,5	...	3,4	0,7	-0,5	-0,7	-0,3	...
Япония	9,9	9,5	9,5	9,3	10,4	...	6,7	7,4	7,4	7,8	7,6	...	3,2	2,1	2,1	1,5	1,8	...

1) Знак (-) означает естественную убыль.

2) 1994 г.

3) Данные приведены по бывш. ФРГ.

4) Данные за 1995-2000 гг. изменены в связи с уточнением сведений о числе родившихся.

5) Предварительные данные.



**25.6. СМЕРТНОСТЬ НАСЕЛЕНИЯ ПО ПРИЧИНАМ СМЕРТИ<sup>1)</sup>**  
 (умершие на 100 000 человек населения)

	Годы	Инфекционные и паразитарные болезни	Злокачественные новообразования	Болезни системы органов кровообращения	в том числе		Болезни органов дыхания	в том числе бронхиты, эмфизема легких, астма	Болезни органов пищеварения	Несчастные случаи, убийства, самоубийства и другие внешние воздействия
					ишемическая болезнь сердца	заболевания сосудов головного мозга				
Россия	2001	24,4	191,8	809,7	380,4	304,8	63,2	...	46,2	220,7
Австралия	1995	4,4	139,5	197,4	110,9	45,6	35,9	7,6	15,2	35,6
Австрия	1998	2,2	136,2	255,7	109,3	56,7	21,7	6,7	26,8	41,1
Азербайджан	1997	27,0	84,5	453,6	308,6	95,7	79,3	30,0	49,1	37,1
Аргентина	1996	27,0	139,6	287,6	55,7	62,2	62,6	3,9	31,8	52,2
Армения	1997	11,1	97,7	376,7	253,4	98,7	43,7	28,9	24,7	38,7
Белоруссия	1998	8,9	141,8	495,4	314,7	137,5	49,7	34,7	21,7	151,9
Бельгия	1994	6,6	162,8	194,7	64,6	47,3	47,0	8,7	24,2	55,0
Болгария	1994	9,0	163,6	706,4	231,4	230,3	58,3	9,9	36,9	66,8
Бразилия	1992	36,7	143,2	400,1	119,4	132,3	112,1	13,8	48,5	83,3
Великобритания	1995	4,9	206,5	317,2	181,0	74,4	109,2	8,6	27,4	28,5
Венгрия	1995	7,3	280,9	603,8	253,5	161,7	53,5	37,9	108,0	102,4
Германия	1995	5,5	196,7	343,8	151,2	78,3	44,0	16,6	39,2	41,2
Грузия	1990	13,2	110,9	626,4	378,6	227,4	46,0	...	34,7	58,4
Дания	1995	9,9	234,2	316,5	163,9	68,2	73,3	40,0 <sup>2)</sup>	41,3	55,9
Италия	1993	2,8	199,9	284,8	90,0	85,5	37,6	20,9	37,0	40,8
Казахстан	1995	46,0	203,1	797,9	419,2	239,9	133,0	73,8	50,1	159,9
Канада	1995	5,5	190,0	238,7	134,9	45,6	55,8	6,0	24,2	43,6
Киргизия	1995	36,9	120,0	673,3	328,3	276,8	185,9	92,5	69,3	129,3
Мексика	1995	36,4	122,0	295,3	115,3	69,9	106,9	25,1	93,5	81,8
Молдавия	1994	17,8	167,1	675,0	418,2	201,9	88,4	...	135,6	124,2
Нидерланды	1995	6,3	206,9	269,3	110,5	61,9	62,7	13,0	26,3	29,8
Норвегия	1994	5,8	183,6	293,8	150,8	72,4	63,5	10,6	20,4	42,4
Польша	1995	7,0	215,4	532,2	107,1	78,8	35,9	17,5	34,9	77,0
Румыния	1995	15,2	162,5	747,8	248,4	243,4	81,4	13,4	68,9	80,8
США	1997	9,3	143,4	215,8	106,5	34,8	51,6	6,6	20,5	50,7
Таджикистан	1992	64,3	102,8	540,1	254,3	161,9	156,3	40,2	41,4	78,5
Туркмения	1994	58,3	131,6	1020,4	583,7	210,9	144,5	...	65,3	68,1
Узбекистан	1993	34,0	106,9	745,1	465,0	190,3	117,4	...	64,8	55,6
Украина	1997	19,7	136,6	581,2	357,6	155,3	58,0	39,8	33,1	132,4
Финляндия	1995	6,3	163,0	353,9	207,4	90,9	55,8	15,6	31,2	79,1
Франция	1994	8,8	194,3	182,8	54,3	46,0	39,6	8,5	33,3	64,5
Швеция	1995	5,3	161,3	295,9	158,1	61,0	44,8	9,0	21,5	40,3
Япония	1997	8,4	125,4	122,9	30,0	56,7	49,1	7,7	16,9	37,8

<sup>1)</sup> Стандартизованные показатели с устранением влияния возрастной структуры населения. По всем странам, кроме России, приведены оценки ВОЗ.

<sup>2)</sup> Кроме астмы.

**25.7. СРЕДНЕГОДОВАЯ ЧИСЛЕННОСТЬ ЗАНЯТЫХ В ЭКОНОМИКЕ**

(миллионов человек)

	1990	1995	1996	1997	1998	1999	2000	2001
Россия	75,3	66,4	66,0	64,7	63,8	64,0	64,3	64,7
Австралия	7,8	8,2	8,3	8,4	8,6	8,7	9,0	...
Австрия	3,4	3,8	3,7	3,7	3,7	3,8	3,8	...
Азербайджан	3,7	3,6	3,7	3,7	3,7	3,7	3,7	3,7
Армения	1,6	1,5	1,4	1,4	1,3	1,3	1,3	1,3
Белоруссия	5,2	4,4	4,4	4,4	4,4	4,4	4,4	4,4
Бельгия	3,6	3,8	3,8	3,8	3,9	4,0	4,1	...
Болгария	4,1	3,3	3,3	3,2	3,2	3,1	...	...
Бразилия	62,1	69,6	67,9	69,3	70,0	71,7	...	...
Великобритания	26,9	26,0	26,3	26,8	27,1	27,4	...	...
Венгрия	4,8	3,7	3,6	3,6	3,7	3,8	3,8	...
Германия	29,0 <sup>1)</sup>	36,0	36,0	35,8	35,9	36,4	36,6	...
Грузия <sup>2)</sup>	2,8	1,7	...	...	1,7	1,7	1,7	...
Дания	2,7	2,6	2,6	2,7	2,7	2,7	...	...
Италия	21,5	20,2	20,3	20,4	20,6	20,9	21,2	...
Казахстан	7,8	6,6	6,5	6,5	6,1	6,1	6,2	6,7
Канада	13,2	13,5	13,7	13,9	14,3	14,5	14,9	...
Киргизия	1,7	1,6	1,7	1,7	1,7	1,8	1,8	1,8
Китай	639	680	689	696	700	706	712	...
Литва	1,9	1,6	1,6	1,6	1,6	1,6	1,5	...
Молдавия	2,1	1,7	1,7	1,6	1,6	1,5	1,5	1,5
Нидерланды	6,4	6,8	7,0	7,2	7,4	7,6	7,7	...



Продолжение табл. 25.7

	1990	1995	1996	1997	1998	1999	2000	2001
Норвегия	2,0	2,1	2,1	2,2	2,2	2,3	2,3	...
Польша	17,3	14,8	15,0	15,2	15,4	14,7	14,5	...
Республика Корея	18,1	20,4	20,8	21,1	20,0	20,3	...	...
Румыния	10,8	11,2	10,9	11,1	10,8	10,8	10,8	...
США	119	125	127	130	131	133	135	...
Таджикистан	1,9	1,9	1,7	1,8	1,8	1,7	1,7	1,8
Туркмения	1,5	1,7	1,8	1,8	1,8	1,9 <sup>3)</sup>	...	...
Турция	19,9	21,4	21,7	20,8	22,0	22,0	20,6	...
Узбекистан	7,9	8,4	8,6	8,7	8,8	8,9	9,0	9,1
Украина	25,4	23,7	23,2	22,6	22,3	21,8	21,3	20,9
Финляндия	2,5	2,1	2,2	2,2	2,2	2,3	2,4	...
Франция	22,4	22,2	22,3	22,4	22,8	23,3	23,7	...
Швейцария	3,8	3,8	3,8	3,8	3,8	3,9	3,9	...
Швеция	4,5	4,0	4,0	3,9	4,0	4,1	4,2	...
Япония	62,5	64,6	64,9	65,6	65,1	64,6	64,5	...

<sup>1)</sup> Данные приведены по бывш. ФРГ.<sup>2)</sup> 1998-2000 гг. – по данным выборочного обследования рабочей силы.<sup>3)</sup> Оценка.

### 25.8. ЧИСЛЕННОСТЬ РАБОТНИКОВ ФЕДЕРАЛЬНЫХ ОРГАНОВ ИСПОЛНИТЕЛЬНОЙ ВЛАСТИ<sup>1)</sup>

(на конец года)

	Годы	Всего, тыс. человек	На 1000	
			человек населения	занятых
Россия	2001	377,1	2,6	5,8
Великобритания	1999	308,8	5,2	11,3
США	1999	1057,1	3,9	7,9

<sup>1)</sup> Данные приведены по сопоставимой методологии определения круга органов исполнительной власти.

### 25.9. ОБЩАЯ ЧИСЛЕННОСТЬ БЕЗРАБОТНЫХ

(тысяч человек)

	1990	1995	1996	1997	1998	1999	2000	2001
Россия <sup>1)</sup>	...	6712	6732	8058	8902	9094	6999	6303
в том числе зарегистрированные в органах государственной службы занятости <sup>2)</sup>	...	2327	2506	1999	1929	1263	1037	1123
Австралия	585	765	779	787	747	685	641	...
Австрия	115	144	160	165	165	147	139	...
Азербайджан <sup>3)</sup>	...	28	32	38	42	45	44	48
Армения <sup>3)</sup>	...	132	159	174	134	175	154	138
Белоруссия <sup>3)</sup>	...	131	182	126	106	95	96	103
Бельгия	285	390	404	375	384	375	309	...
Болгария	...	590	505	513	497	534	537	...
Великобритания	1974	2460	2340	2037	1776	1752	1619	...
Венгрия	...	417	400	349	313	285	263	...
Германия	...	4035	3473	3890	3849	3503	3127	...
Грузия	...	...	...	...	295	277	212	235
Дания	242	196	195	174	155	158	...	...
Италия	2621	2638	2653	2688	2745	2669	2495	...
Казахстан	...	808	971	968	925	950	906	780
Канада	1164	1422	1469	1414	1305	1190	1090	...
Киргизия	...	100	140	103	106	137	144	152
Литва	-	347	317	257	245	263	278	...
Молдавия	...	...	...	...	167	187	140	118
Нидерланды	516	523	489	422	337	277	262	...
Норвегия	112	107	108	92	74	75	81	...
Польша	...	2277	2108	1923	1808	2391	2785	...
Республика Корея	454	420	426	556	1461	1353	889	...
США	7047	7404	7236	6739	6210	5880	5655	...
Таджикистан <sup>3)</sup>	...	37	46	51	54	50	43	43
Узбекистан <sup>3)</sup>	...	25	28	29	33	39	35	38
Украина	...	1437	1998	2330	2937	2699	2708	2517
Финляндия	82	382	363	314	285	261	253	...
Франция	2205	2887	3089	3145	3004	2871	2518	...
Швейцария	...	129	145	162	142	122	106	...
Швеция	75	333	347	342	276	241	203	...
Япония	1340	2100	2250	2300	2790	3170	3200	...

<sup>1)</sup> По материалам выборочных обследований населения по проблемам занятости: 1995, 1997, 1998 гг. – на конец октября, 1996 г. – на конец марта, 1999-2001 гг. – на конец ноября.<sup>2)</sup> По данным Минтруда России; на конец года.<sup>3)</sup> Безработные, зарегистрированные в органах службы занятости; на конец года.



**25.10. УДЕЛЬНЫЙ ВЕС ОБЩЕЙ ЧИСЛЕННОСТИ БЕЗРАБОТНЫХ В ЧИСЛЕННОСТИ  
ЭКОНОМИЧЕСКИ АКТИВНОГО НАСЕЛЕНИЯ**  
(процентов)

	1990	1995	1996	1997	1998	1999	2000	2001
Россия <sup>1)</sup>	...	9,5	9,7	11,8	13,2	12,6	9,8	8,9
Австралия	6,9	8,5	8,5	8,6	8,0	7,2	6,6	...
Австрия	3,2	3,7	4,1	4,2	4,2	3,8	3,6	...
Азербайджан <sup>2)</sup>	...	0,8	0,9	1,0	1,1	1,2	1,2	1,3
Армения <sup>3)</sup>	...	8,2	10,0	11,4	9,0	11,9	10,7	9,8
Белоруссия <sup>2)</sup>	...	2,9	4,0	2,8	2,3	2,1	2,1	2,3
Бельгия	7,2	9,3	9,6	8,9	9,1	8,6	7,0	...
Болгария	...	16,5	14,2	14,4	14,1	15,7	16,4	...
Великобритания	6,8	8,6	8,2	7,1	6,1	6,0	5,5	...
Венгрия	...	10,2	9,9	8,7	7,8	7,0	6,4	...
Германия	...	10,1	8,8	9,8	9,7	8,8	7,9	...
Грузия	...	...	...	...	14,0	13,8	10,8	11,1
Дания	...	7,0	6,9	6,1	5,5	5,6	5,3	...
Италия	11,0	11,3	11,4	11,5	11,7	11,4	10,5	...
Казахстан	...	11,0	13,0	13,0	13,1	13,5	12,8	10,4
Канада	8,1	9,5	9,7	9,2	8,3	7,6	6,8	...
Киргизия	...	5,7	7,8	5,7	5,9	7,2	7,5	7,8
Литва	...	17,1	16,4	14,1	13,3	14,1	15,4	...
Молдавия	...	...	...	...	9,2	11,1	8,5	7,3
Нидерланды	7,5	7,1	6,6	5,5	4,4	3,5	3,3	...
Норвегия	5,2	4,9	4,9	4,0	3,2	3,2	3,4	...
Польша	...	13,3	12,3	11,2	10,5	13,9	16,1	...
Республика Корея	2,4	2,0	2,0	2,6	6,8	6,3	4,1	...
США	5,6	5,6	5,4	4,9	4,5	4,2	4,0	...
Таджикистан <sup>2)</sup>	...	2,0	2,6	2,8	2,9	2,8	2,6	2,5
Узбекистан <sup>2)</sup>	...	0,3	0,3	0,3	0,4	0,4	0,4	0,4
Украина	...	...	7,6	8,9	11,3	11,9	11,7	11,1
Финляндия	3,1	15,2	14,4	12,5	11,3	10,1	9,7	...
Франция	8,9	11,4	12,1	12,3	11,7	11,0	9,6	...
Швейцария	...	3,3	3,7	4,1	3,6	3,1	2,7	...
Швеция	1,6	7,7	8,0	8,0	6,5	5,6	4,7	...
Япония	2,1	3,2	3,4	3,4	4,1	4,7	4,7	...

<sup>1)</sup> По материалам выборочных обследований населения по проблемам занятости: 1992, 1995, 1997, 1998 гг. – на конец октября, 1996 г. – на конец марта, 1999-2001 гг. – на конец ноября.

<sup>2)</sup> Удельный вес численности безработных, зарегистрированных в органах службы занятости, в численности экономически активного населения; на конец года.

**25.11. СРЕДНЕМЕСЯЧНАЯ НОМИНАЛЬНАЯ ЗАРАБОТНАЯ ПЛАТА НАЕМНЫХ РАБОТНИКОВ**  
(в текущих ценах; единиц национальной валюты)

	Наименование национальной валюты	1990 <sup>1)</sup>	1995	1996	1997	1998	1999	2000	2001
Россия	рубль	303	472392	790210	950205	1051 <sup>2)</sup>	1523 <sup>2)</sup>	2223 <sup>2)</sup>	3240 <sup>2)</sup>
Австралия <sup>3)</sup>	австралийский доллар	13	16	17	...	19	...	...	...
Азербайджан	манат	201	62467	89370	141643	168419	184368	221606	259991
Армения	драм	241	7060	9469	13581	18000	20157	22706	24483
Белоруссия <sup>4)</sup>	белорусский рубль	269	755	1212	2270	4635	19581	58916	123021
Болгария	лев	352 <sup>5)</sup>	7755 <sup>5)</sup>	13247	127909	183250	201 <sup>2)</sup>	238 <sup>6)</sup>	...
Великобритания <sup>3)</sup>	фунт стерлингов	6,3	8,4	8,7	9,1	9,5	10,0	10,3	...
Венгрия	форинт	13107 <sup>5)</sup>	39854	47491	58259	68718	76973	87645	...
Грузия	лари	214	13,6	29,0	42,5	55,4	67,5	86,1	90
Израиль	израильский шекель	2299 <sup>5)</sup>	4312	4876	5442	5859	6323	6791	...
Казахстан	тенге	270	4800	6799	8417	9349	10821	13674	16722
Киргизия	сом	223	368	491	680	841	1050	1227	1455
Китай	юань	178	458	518	539	623	696	781	...
Латвия	лат	...	82	89	110	123	133	142	...
Молдавия	молдавский лей	237	143	187	220	250	305	408	544
Польша	польский злотый	...	691	874	1066	1233	1697	1924	...
Республика Корея (тыс.)	вон Республики Корея	642 <sup>5)</sup>	1222	1368	1463	1427	1599	1727	...
Румыния	румынский лей	...	275825	426038	843316	1318605	1921754	...	...
Словакия	словацкая крона	...	7195	8154	9226	10003	10728	11430	...
Словения	толар	10171	111966	129125	144251	158069	173245	...	...
США <sup>3); 5); 6)</sup>	доллар США	10,0	11,4	11,8	12,3	12,8	13,2	13,8	...
Таджикистан	сомони <sup>1)</sup>	207	922	2947	4960	9168	11609	15,57	23,50
Туркмения	туркменский манат	244	7545	72248	185479	271385	...	...	...
Узбекистан	сум	218	1066	2155	3215	4482	7134	...	...
Украина	гривна	244	7341,7 <sup>7)</sup>	125,8	143,1	153,5	177,5	230,1	311,1
Франция	французский франк	...	...	...	13700	13950	14180	...	...
Чехия	чешская крона	3286	8172	9676	10691	11693	12655	13491	...
Япония <sup>5)</sup>	иена	...	291300	295600	298900	299100	300600	302200	...

<sup>1)</sup> По странам СНГ заработная плата дана в рублях.

<sup>2)</sup> С учетом деноминации национальной валюты (уменьшение в 1000 раз).

<sup>3)</sup> Размер заработной платы в среднем за час.

<sup>4)</sup> 1995-1999 гг. – тыс. белорусских рублей, 2000-2001 гг. – деноминированных белорусских рублей.

<sup>5)</sup> Без учета оплаты труда в отраслях: сельское, лесное хозяйство, охота, рыболовство.

<sup>6)</sup> Заработная плата в частном секторе.

<sup>7)</sup> До 2000 г. – таджикский рубль.

<sup>8)</sup> Тис. карбованцев.



**25.12. ИНДЕКСЫ РЕАЛЬНОЙ ЗАРАБОТНОЙ ПЛАТЫ РАБОТНИКОВ**  
(1990=100)

	1991	1995	1996	1997	1998	1999	2000	2001
Россия	97	43	49	51	44	35	42	50
Австралия <sup>1)</sup>	102	108	110	...	118	...	...	...
Азербайджан	79	14	16	25	30	36	43	49
Армения	51	10	11	14	17	18	21	22
Белоруссия	104	56	59	67	79	85	95	123
Болгария <sup>1)</sup>	62	59	46	38	45	48	52	...
Великобритания	104	111	113	115	116	120	120	...
Венгрия	93	83	79	83	86	88	...	...
Италия	102	95	94	96	96	97	96	...
Казахстан	88	24	24	25	26	28	31	36
Киргизия <sup>2)</sup>	...	67	68	76	85	78	77	85
Китай	104	133	139	140	164	185	208	...
Молдавия	91	25	27	28	30	26	26	31
Нидерланды	100,6	99,9	99,7	100,6	102	103	...	...
Польша <sup>3)</sup>	...	105	111	117	122	128	129	...
Республика Корея <sup>1)</sup>	91	141	150	154	140	155	164	...
США	99,4	101	102	103	107	109	...	...
Таджикистан	98	6	5	5	6	6	7	7
Турция	117	...	77	88	...	...	...	...
Украина <sup>4)</sup>	106	34	30	29	25	26	27	33
Финляндия	...	104	108	109	111	113	...	...
Франция <sup>1)</sup>	102	104	104	105	...	...	...	...
Япония	100,7	103	105	105	103	...	...	...

<sup>1)</sup> Без учета оплаты труда в отраслях: сельское, лесное хозяйство, охота и рыболовство.

<sup>2)</sup> 1992=100.

<sup>3)</sup> 1993=100.

<sup>4)</sup> Декабрь к декабрю 1990 г.

**25.13. ПОТРЕБЛЕНИЕ ПРОДУКТОВ ПИТАНИЯ**

(на душу населения в год; килограммов)

	Годы	Мясо и мясопродукты в пересчете на мясо (без сала и субпродуктов)	Молоко и молочные продукты (включая масло животное) в пересчете на молоко	Животное масло (в натуре)	Яйца, шт.	Рыба и рыбопродукты (в товарном весе)	Сахар	Растительное масло	Картофель	Овощи и бахчевые (в пересчете на свежие)	Фрукты и ягоды (в пересчете на свежие; без переработки на вино)	Хлебные продукты (хлеб и макаронные изделия в пересчете на муку, мака, крупы, бобовые)
Россия	2001	43	221	3,5	236	10,6	36	10,5	122	89	37	120
Австралия	1997	104	236	2,8	210 <sup>1)</sup>	13,2 <sup>1)</sup>	50	16,6 <sup>1)</sup>	59 <sup>2)</sup>	75 <sup>2)</sup>	105 <sup>2)</sup>	89 <sup>2)</sup>
Австрия	1998	98	370 <sup>3)</sup>	5,2	256	8,0 <sup>4)</sup>	40 <sup>4)</sup>	18,2 <sup>2)</sup>	59 <sup>4)</sup>	90 <sup>4)</sup>	145 <sup>2)</sup>	73 <sup>4)</sup>
Азербайджан	2001	17 <sup>5)</sup>	152	...	71	3	12	2,6	57	148	63	160
Армения	2001	24 <sup>5)</sup>	122	...	95	0,3	18	3,9	65	123	46	124
Белоруссия	2001	59 <sup>5)</sup>	307	...	224	11	41	10	172	98	31	105
Болгария <sup>5)</sup>	1999	38	158	0,5	137	3,4	15	14,0	28	119	57	148
Венгрия	1998	62	177	1,1	269	2,8	42	15,0	68	99 <sup>3)</sup>	63 <sup>3)</sup>	91
Германия	1998	88	430	6,8	225	14,0	33	18,3	73	87	136	79
Грузия	1997	16 <sup>5)</sup>	218	...	108	...	...	11	45	93	60	154
Дания	1997	90	379 <sup>7)</sup>	5,0 <sup>7)</sup>	276	31,0 <sup>7)</sup>	37 <sup>7)</sup>	27,2 <sup>1)</sup>	57 <sup>8)</sup>	87 <sup>7)</sup>	89 <sup>1)</sup>	81 <sup>8)</sup>
Италия	1999	84	275 <sup>3)</sup>	2,0 <sup>3)</sup>	231	18,3	27	27,2	39 <sup>8)</sup>	215	183	129
Казахстан	2000	44 <sup>5)</sup>	235	...	102	3,5	21	8,6	66	86	15	105
Киргизия	2001	41 <sup>5)</sup>	209	...	48	0,6	11	2,6	121	141	33	127
Молдавия	2000	24 <sup>5)</sup>	153	...	133	3,3	...	...	53	83	32	134
Нидерланды	1996	83	271 <sup>8)</sup>	3,5 <sup>8)</sup>	175 <sup>8)</sup>	11,2 <sup>7)</sup>	36 <sup>8)</sup>	29,2 <sup>1)</sup>	83 <sup>8)</sup>	119 <sup>7)</sup>	176 <sup>2)</sup>	57 <sup>8)</sup>
Польша	2000	61	294	4,2	185	...	41	18	132	120	51	119
США	1999	120	269	2,2	255	10,5	31	24,6	59	121	106	113
Таджикистан	1995	14 <sup>5)</sup>	130	...	10	...	...	...	28	97	...	155
Туркмения	1995	30 <sup>5)</sup>	178	...	62	2,0	11	12	30	97	23	147
Узбекистан	1995	33 <sup>5)</sup>	160	...	53	...	10	14	23	120	29	157
Украина	2000	33 <sup>5)</sup>	198	...	164	8,3	37	9,3	135	101	29	124
Финляндия	1999	68	294	4,2	182	14,2 <sup>3)</sup>	33	7,3	62	63 <sup>4)</sup>	85 <sup>4)</sup>	75
Франция	1998	93	430	7,7	270	20,0 <sup>7)</sup>	35	14,0	84 <sup>4)</sup>	134	91	81
Чехия	1998	71	290	4,0	319	5,3	38	15,0	76	82	73	98
Япония	1997	44	93	0,8 <sup>8)</sup>	320	57,6	18	15,0	102 <sup>8)</sup>	123 <sup>8)</sup>	60 <sup>8)</sup>	110

<sup>1)</sup> 1992 г.

<sup>2)</sup> 1993 г.

<sup>3)</sup> 1997 г.

<sup>4)</sup> 1996 г.

<sup>5)</sup> С учетом сала и субпродуктов.

<sup>6)</sup> По данным обследования домашних хозяйств.

<sup>7)</sup> 1994 г.

<sup>8)</sup> 1995 г.



25.14. ЧИСЛЕННОСТЬ СТУДЕНТОВ НА 1000 ЧЕЛОВЕК НАСЕЛЕНИЯ<sup>1)</sup>

	1990	1995	1997	1999	2000	2001		1990	1995	1997	1999	2000	2001
Россия	35	32	37	44	50	56	Молдавия <sup>3)</sup>	24	20	23	28	27	29
Австралия	29	53	56	...	...	...	Нидерланды	32	32	32	29 <sup>4)</sup>	...	...
Австрия	27	30	30 <sup>2)</sup>	...	...	...	Новая Зеландия	33	46	58	57	...	...
Азербайджан <sup>3)</sup>	23	17	17	19	20	21	Норвегия	34	42	42 <sup>2)</sup>	...	...	...
Армения <sup>3)</sup>	32	17	22	24	24	25	Польша	14	19	28	37	41	...
Белоруссия <sup>3)</sup>	33	31	35	41	43	46	Португалия	19	32	33 <sup>2)</sup>	...	...	...
Болгария	22	31	31	32	...	...	Республика Корея	39	50	56 <sup>2)</sup>	...	...	...
Великобритания	23	31	32 <sup>2)</sup>	...	...	...	Румыния	9	15	16	20	24	...
Венгрия	10	19	23	26 <sup>4)</sup>	...	...	США	55	53	53 <sup>2)</sup>	...	...	...
Германия	26	26	26 <sup>2)</sup>	...	...	...	Таджикистан <sup>3)</sup>	20	17	16	17	17	17
Греция	19	31	31 <sup>2)</sup>	...	...	...	Туркмения <sup>3)</sup>	20	10	...	...	...	...
Грузия <sup>3)</sup>	27	28	30	34	36	37	Турция	13	20	21 <sup>2)</sup>	23 <sup>4)</sup>	...	...
Дания	28	32	33 <sup>2)</sup>	...	...	...	Узбекистан <sup>3)</sup>	29	17	16	18	18	17
Индия	6	6	10	10 <sup>4)</sup>	...	...	Украина <sup>3)</sup>	32	30	32	36	39	44
Испания	31	40	43 <sup>2)</sup>	...	...	...	Финляндия	33	42	47	...	...	...
Италия	25	31	33 <sup>2)</sup>	...	...	...	Франция	30	36	37	...	...	...
Казахстан <sup>3)</sup>	33	30	29	34	41	48	Чехия	11	19	18	21 <sup>4)</sup>	...	...
Канада	58	60	60 <sup>2)</sup>	...	...	...	Швейцария	20	21	21	...	...	...
Киргизия <sup>3)</sup>	23	20	26	40	44	47	Швеция	23	30	31 <sup>2)</sup>	32 <sup>4)</sup>	...	...
Китай	3	5	5	3	4	...	Япония	23	30	29	29	...	...
Мексика	16	18	17 <sup>2)</sup>	...	...	...							

<sup>1)</sup> Студенты третьей ступени образования (категории 5-7 Международной стандартной классификации образования). Образование третьей ступени обеспечивает получение среднего профессионального, высшего (университетского) и послевузовского (послеуниверситетского) образования.

<sup>2)</sup> 1996 г.

<sup>3)</sup> Студенты средних профессиональных и высших учебных заведений.

<sup>4)</sup> 1998 г.

## 25.15. НЕКОТОРЫЕ ПОКАЗАТЕЛИ, ХАРАКТЕРИЗУЮЩИЕ ОХРАНУ ЗДОРОВЬЯ НАСЕЛЕНИЯ

(человек)

	1993		1997		1999		2000		2001	
	Численность населения на 1 врача	Численность населения на 1 больницу/ койку	Численность населения на 1 врача	Численность населения на 1 больницу/ койку	Численность населения на 1 врача	Численность населения на 1 больницу/ койку	Численность населения на 1 врача	Численность населения на 1 больницу/ койку	Численность населения на 1 врача	Численность населения на 1 больницу/ койку
Россия	231	77	219	81	212	87	212	86	212	87
Австрия	231	105	283 <sup>1)</sup>	106 <sup>1)</sup>	...	...	...	...	...	...
Азербайджан	262	98	273	109	281	113	278	116	280	118
Армения	271	122	291	148	301	161	319	186	330	235
Белоруссия	235	80	219	81	209	79	209	79	213	79
Бельгия	274	168	265 <sup>1)</sup>	174 <sup>1)</sup>	...	...	...	...	...	...
Болгария	306	101	289	124	293	169	...	...	...	...
Великобритания	610	161	585 <sup>1)</sup>	222 <sup>1)</sup>	...	...	...	...	...	...
Венгрия	306	102	286	121	276	120	...	120	...	...
Германия	367	129	290	141	286 <sup>2)</sup>	145 <sup>2)</sup>	...	...	...	...
Грузия	236	116	247	221	...	...	...	...	253	227
Дания	360	196	244	...	...	221 <sup>2)</sup>	...	...	...	...
Индия	2459	1371	1923	1075	1923 <sup>2)</sup>	...	...	...	...	...
Италия	207	150	176 <sup>1)</sup>	175 <sup>1)</sup>	...	185 <sup>2)</sup>	...	...	...	...
Казахстан	244	72	272	111	289	138	303	139	289	134
Киргизия	303	92	313	116	330	79	343	134	355	152
Китай	645	424	625	427	617	433	595	420	...	...
Литва	224	84	250	...	254	106	...	...	...	...
Мексика	615	1704	813 <sup>1)</sup>	1250 <sup>1)</sup>	625 <sup>2)</sup>	...	...	...	...	...
Молдавия <sup>3)</sup>	251	80	249	86	367	82	282	132	282	145
Нидерланды	399	88	...	...	...	...	...	...	...	...
Норвегия	308	210	341 <sup>1)</sup>	...	369 <sup>2)</sup>	253 <sup>2)</sup>	...	...	...	...
Польша	451	180	424	184	442	195	...	...	...	...
Республика Корея	855	349	735	279	671	291	654	268	...	...
Румыния	538	127	559	135	526	137	529	135	...	...
США	408	222	391	256	382	278	...	...	...	...
Таджикистан	429	96	499	143	472	147	454	151	476	158
Туркмения	304	93	336	142	...	...	...	...	...	...
Турция	976	403	848	431	820 <sup>2)</sup>	385 <sup>2)</sup>	...	...	...	...
Узбекистан	284	112	306	156	...	...	305	96	309	95
Украина	225	76	222	100	217	103	217	105	214	103
Финляндия	406	99	338	108	306	129 <sup>2)</sup>	...	...	...	...
Франция	334	109	333	117	333 <sup>2)</sup>	...	...	...	...	...
Швеция	333	164	379	254	375 <sup>2)</sup>	270 <sup>2)</sup>	...	...	...	...
Япония	608	64	524 <sup>1)</sup>	66	530 <sup>2)</sup>	68	...	68	...	...

<sup>1)</sup> 1996 г.

<sup>2)</sup> 1998 г.

<sup>3)</sup> 2001 г. - без данных по территории левобережья р. Днестр и г. Бендеры.



**25.16. ВЫПУСК ЕЖЕДНЕВНЫХ ГАЗЕТ<sup>1)</sup>**  
 (разовый тираж)

	Всего, тыс. экз.	На 1000 человек населения, экз.		Всего, тыс. экз.	На 1000 человек населения, экз.
Россия	9289	64	Китай <sup>3)</sup>	27790	23
Австралия	5370	296	Мексика	9030	97
Австрия	2382	296	Молдавия	660	181
Армения	23	6	Нидерланды	4753	306
Аргентина	4320	123	Норвегия	2578	590
Белоруссия	1559	152	Польша	4351	113
Бельгия	1625	161	Республика Корея <sup>1)</sup>	17700	394
Болгария	2145	254	Румыния <sup>3)</sup>	6809	298
Бразилия	6472	40	США	56990	212
Великобритания	19332	331	Таджикистан	57	9
Венгрия	1895	186	Турция	6845	110
Германия	25500	311	Узбекистан	63	3
Грузия	42	8	Украина <sup>2)</sup>	3422	68
Дания	1628	311	Финляндия	2332	455
Италия	5960	104	Франция	12700	218
Казахстан <sup>2)</sup>	113	7	Швеция	3933	445
Канада	4718	158	Япония	72705	578
Киргизия	44	9			

<sup>1)</sup> По России - данные Российской книжной палаты за 2001 г.; по другим странам СНГ - 1998 г., по остальным странам - 1996 г. (оценки ЮНЕСКО).

<sup>2)</sup> 1997 г.

<sup>3)</sup> 1994 г.

<sup>4)</sup> 1995 г.

**25.17. НАЛИЧИЕ У НАСЕЛЕНИЯ ПРЕДМЕТОВ ДЛИТЕЛЬНОГО ПОЛЬЗОВАНИЯ**

(на 100 семей; штук)

	Годы	Радиоприемные устройства	Телевизоры	Холодильники и морозильники	Стиральные машины	Электропылесосы	Легковые автомобили
Россия <sup>1)</sup>	2001	...	126	113	93	75	27
Азербайджан	2001	80	99	94	56	41	20
Армения	1992	65	93	80	96	51	17 <sup>2)</sup>
Белоруссия	2001	65	90	80	64	27	45
Болгария	1990	95	105	97	92	73	42
Венгрия <sup>1)</sup>	1998	...	116	145	104	89	37
Германия <sup>1)</sup>	1998	128	140	...	93	...	97
Грузия	2001	24	90	83	53	20	19
Казахстан	2001	...	142 <sup>1)</sup>	120 <sup>1)</sup>	105 <sup>1)</sup>	65 <sup>1)</sup>	27
Киргизия	2001	32	33	30	54	17	18
Мексика <sup>1);3)</sup>	1996	154	128	...	...	...	...
Молдавия	2001	23 <sup>1)</sup>	85 <sup>1)</sup>	72 <sup>1)</sup>	47 <sup>1)</sup>	25 <sup>1)</sup>	23
Польша	1990	152	133	124	136	98	33
США <sup>1);3)</sup>	1999	560	240	...	...	...	...
Таджикистан	2001	20	20	33	25	6	11 <sup>4)</sup>
Туркмения	1994	101	78	55	66	26	27 <sup>5)</sup>
Турция <sup>1);3)</sup>	1997	84	156	...	...	...	...
Узбекистан	1999	36	34	39	34	14	21 <sup>6)</sup>
Украина	2001	40	18	32	29	16	29
Франция <sup>1);3)</sup>	1997	237	149	...	...	...	108 <sup>7)</sup>
Швеция <sup>1);3)</sup>	1997	215	120	...	...	...	94 <sup>7)</sup>
Япония	1994	...	222	...	...	...	130

<sup>1)</sup> В среднем на 100 домашних хозяйств.

<sup>2)</sup> 2001 г.

<sup>3)</sup> Расчетные данные.

<sup>4)</sup> 2000 г.

<sup>5)</sup> 1996 г.

<sup>6)</sup> 1994 г.

<sup>7)</sup> 1995 г.



**25.18. ИНДЕКСЫ ВАЛОВОГО ВНУТРЕННЕГО ПРОДУКТА**  
(1990=100)

	Всего									На душу населения						
	1993	1995	1996	1997	1998	1999	2000	2001	1993	1995	1996	1997	1998	1999	2000	2001
Россия	74	62	60	61	58	61	66	69	74	62	60	61	58	62	67	71
Австралия	106	116	121	126	132	135	141	...	102	109	112	113	116	122	125	...
Австрия	105	110	112	115	118	121	126	...	102	106	107	110	113	116	119	...
Азербайджан	59	42	42	45	49	53	59	65	57	39	39	41	45	48	52	57
Аргентина	130	134	140	152	158	151	...	...	122	122	124	138	142	134	...	...
Армения	47	53	56	58	62	64	68	74	45	50	53	54	58	60	63	69
Белоруссия	83	65	67	75	81	84	89	92	82	65	67	75	82	85	90	94
Бельгия	102	107	108	111	114	117	122	...	100	105	106	109	112	114	118	...
Болгария	81	84	75	69	72	73	78	...	87	89	77	73	79	78	83	...
Бразилия	105	116	119	124	124	124	...	...	99	106	108	114	...	109	...	...
Великобритания	100	107	109	113	115	118	122	...	98	105	107	110	113	115	118	...
Венгрия	85	89	90	94	99	103	108	...	86	90	91	96	...	106	112	...
Германия	104	108	109	112	115	117	119	...	102	105	106	108	111	113	114	...
Грузия	31	28	31	35	36	37	38	39	31	29	32	35	36	38	41	43
Дания	102	110	113	117	120	122	130	...	103	111	114	117	120	122	125	...
Индия	111	129	138	144	154	165	...	...	105	117	122	127	133	139	...	...
Италия	101	106	107	109	110	111	115	...	100	105	105	107	110	110	114	...
Казахстан	77	61	62	63	62	63	69	79	76	63	65	67	67	69	76	87
Канада	101	108	109	113	117	122	128	...	97	101	101	104	106	110	113	...
Киргизия	67	51	54	60	61	63	67	70	65	49	52	56	56	57	60	62
Китай	142	176	193	210	227	243	...	...	136	166	180	194	207	222	...	...
Мексика	110	108	114	121	127	132	141	...	105	98	102	107	105	113	117	...
Молдавия <sup>1)</sup>	100	68	64	65	61	59	60	64	...	101	95	97	90	87	89	95
Нидерланды	105	111	114	119	123	128	132	...	103	107	110	114	117	121	125	...
Норвегия	109	120	126	132	134	135	138	...	108	117	122	126	128	128	130	...
Польша	99	112	118	126	132	138	143	...	98	110	117	125	131	136	141	...
Республика Корея	121	143	154	162	151	169	182	...	118	136	145	151	140	154	165	...
Румыния	81	90	93	90	83	81	85	...	82	92	96	90	86	84	88	...
США	104	111	115	119	124	129	136	...	101	105	108	112	114	118	123	...
Таджикистан <sup>2)</sup>	84	58	48	49	52	53	58	64	83	55	45	45	47	49	52	56
Турция	116	117	125	135	138	131	141	...	109	107	112	119	122	115	122	...
Узбекистан	86	81	83	87	91	95	98	103	81	73	73	75	77	80	81	84
Украина	71	48	43	42	41	41	43	47	70	48	44	43	42	43	45	50
Финляндия	89	97	101	107	112	116	124	...	87	95	98	104	109	112	119	...
Франция	101	105	107	109	113	116	120	...	99	103	104	106	109	112	115	...
Швеция	95	102	104	106	109	113	118	...	94	99	100	102	105	109	114	...
Япония	105	107	112	113	109	110	113	...	104	106	110	110	107	107	110	...

<sup>1)</sup> ВВП: 1993=100; ВВП на душу населения: 1994=100.

<sup>2)</sup> 1992=100.

**25.19. ИНДЕКСЫ ВАЛОВОГО НАКОПЛЕНИЯ ОСНОВНОГО КАПИТАЛА**  
(1990=100)

	1991	1995	1996	1997	1998	1999	2000	2001
Россия	85	25	20	19	17	18	20	23
Австралия	90	112	114	123	135	143	154	...
Австрия	107	113	115	116	119	123	129	...
Азербайджан <sup>1)</sup>	-	95	200	334	484	474	487	...
Армения	67	10	11	11	12	12	14	15
Белоруссия	104	48	46	56	62	60	61	57
Бельгия	96	99	100	107	112	116	119	...
Великобритания	91	98	102	110	121	126	132	...
Венгрия	90	96	102	112	126	135	...	...
Германия	110	113	112	113	116	121	124	...
Грузия	67	...	...	...	...	...	...	...
Дания	97	109	114	126	136	138	152	...
Индия	96	145	155	...	...	...	...	...
Италия	101	94	98	99	103	109	115	...
Казахстан	74	24	19	19	18	18	20	28
Канада	97	98	103	119	123	125	134	...
Киргизия	89	56	49	34	34	43	55	...
Мексика	111	92	107	130	143	152	...	...
Молдавия <sup>2)</sup>	-	51	64	61	66	51	46	45
Нидерланды	100	104	110	118	123	132	137	...
Норвегия	100	109	120	136	151	138	137	...
Польша	96	128	153	187	213	227	234	...
Республика Корея	113	148	159	155	123	128	141	...
Румыния	68	106	112	114	108	102	107	...
США	95	119	129	141	156	173	185	...
Турция	100	124	141	162	156	131	153	...
Украина	79	19	15	15	16	16	17	19
Финляндия	81	61	66	74	81	83	88	...
Франция	99	94	94	94	100	107	113	...
Швеция	91	80	84	83	90	98	103	...
Япония	103	101	112	111	103	102	102	...

<sup>1)</sup> 1992=100.

<sup>2)</sup> 1993=100.

**25.20. ИНДЕКСЫ РАСХОДОВ НА КОНЕЧНОЕ ПОТРЕБЛЕНИЕ ДОМАШНИХ ХОЗЯЙСТВ**  
 (1990 = 100)

	1991	1995	1996	1997	1998	1999	2000	2001
Россия	95	92	88	93	90	86	94	102,6
Австралия <sup>1)</sup>	101	118	121	125	130	136	140	...
Австрия	103	112	114	117	121	123	126	...
Азербайджан <sup>2)</sup>	-	53	58	65	74	83	94	...
Армения	96	70	73	78	82	83	90	96
Белоруссия	93	63	66	74	84	92	100	117
Бельгия	103	107	108	111	114	116	120	...
Великобритания	98	105	109	113	116	121	126	...
Венгрия	94	89	87	89	93	98	102	...
Германия <sup>3)</sup>	100	106	107	108	110	112	114	...
Грузия	70	...	...	...	...	...	...	...
Греция	103	110	112	114	116	119	123	...
Дания	102	112	115	119	123	124	124	...
Испания	103	105	108	111	116	122	126	...
Италия	103	104	106	109	112	115	118	...
Казахстан	97	53	50	52	52	52	53	56
Канада	99	107	110	115	118	123	128	...
Киргизия	83	47	50	46	55	55	52	...
Мексика	105	105	108	115	121	126	138	...
Молдавия <sup>4)</sup>	-	79	95	104	110	101	122	136
Нидерланды	103	108	112	116	121	127	131	...
Новая Зеландия	98	112	116	120	122	125	127	...
Норвегия	101	114	120	124	128	131	134	...
Польша	106	124	134	144	150	158	162	...
Португалия	104	111	114	118	124	130	134	...
Республика Корея	108	143	153	159	143	155	167	...
Румыния	84	91	98	94	95	90	89	...
США	99,8	113	117	121	127	133	140	...
Турция	103	114	124	134	135	132	140	...
Украина	93	54	49	49	50	49	51	55
Финляндия	96	95	98	102	108	112	115	...
Франция	101	106	108	108	109	111	114	...
Чехия	79	98	106	108	106	108	110	...
Швейцария	102	102	103	104	107	109	111	...
Швеция	101	99	100,1	102	104	109	113	...
Япония	102	110	113	114	114	115	116	...

<sup>1)</sup> Включая некоммерческие организации, обслуживающие домашние хозяйства.

<sup>2)</sup> 1992=100.

<sup>3)</sup> 1991=100.

<sup>4)</sup> 1993=100.

**25.21. ОЦЕНКА ВАЛОВОГО ВНУТРЕННЕГО ПРОДУКТА  
РОССИЙСКОЙ ФЕДЕРАЦИИ В СОПОСТАВИМОЙ ВАЛЮТЕ<sup>1)</sup>**

	1999	2000	2001
Валовой внутренний продукт:			
всего, млрд. долл. США	880,5	982,0	1053,6
на душу населения, долл. США	6018	6747	7279
Индекс физического объема валового внутреннего продукта на душу населения (США=100)	18	19	20
Паритет покупательной способности, руб./долл. США	5,41	7,44	8,58
Сопоставимый уровень цен (отношение паритета покупательной способности к валютному курсу; США=100)	22	26	29

<sup>1)</sup> На основе результатов международных сопоставлений 1999 г.



**25.22. ОЦЕНКА ВАЛОВОГО ВНУТРЕННЕГО ПРОДУКТА СТРАН МИРА  
ПО ПАРИТЕТУ ПОКУПАТЕЛЬНОЙ СПОСОБНОСТИ в 1999 г. <sup>1)</sup>**

	ВВП на душу населения		ВВП, млрд. долл. США		ВВП на душу населения		ВВП, млрд. долл. США
	долл. США	США = 100			долл. США	США = 100	
Россия	6067	18	887,7	Нидерланды	26489	79	418,7
Австралия	24716	73	468,0	Новая Зеландия	18889	56	72,0
Австрия	25697	76	207,9	Норвегия	29025	86	129,5
Бельгия	24672	73	252,2	Польша	9008	27	348,2
Болгария	6263	19	51,4	Португалия	17064	51	170,5
Великобритания	23312	69	1385,5	Румыния	5441	16	122,2
Венгрия	11504	34	115,8	Словакия	11221	33	60,5
Германия	24601	73	2019,4	Словения	15813	47	31,4
Греция	15808	47	166,4	США	33725	100	9206,9
Дания	28030	83	149,1	Турция	5966	18	392,7
Израиль	19955	59	121,7	Украина	3693	11	185,0
Ирландия	25876	77	96,9	Финляндия	23413	69	120,9
Исландия	27693	82	7,7	Франция	23068	68	1387,7
Испания	19145	57	754,7	Хорватия	8330	25	37,5
Италия	23937	71	1379,9	Чехия	13553	40	139,4
Канада	26443	78	806,3	Швейцария	28778	85	205,6
Кипр	19406	58	12,9	Швеция	23477	70	208,0
Корея	13647	40	639,5	Эстония	8519	25	12,3
Латвия	6624	20	15,8	Япония	24968	74	3163,1
Литва	7595	23	28,1	ЕВРО 12	23060	68	6994,0
Люксембург	43036	128	18,8	ЕС 15	23180	69	8736,7
Македония	6184	18	12,5	ОЭСР 30	22671	67	25305,5
Мальта	12771	38	4,9				
Мексика	8351	25	813,6				

<sup>1)</sup> Здесь и в табл. 25.23-25.26 результаты международных сопоставлений 1999 г. не включают последние изменения ВВП по странам.

**25.23. ИНДЕКСЫ ФИЗИЧЕСКОГО ОБЪЕМА ОСНОВНЫХ КОМПОНЕНТОВ  
ВАЛОВОГО ВНУТРЕННЕГО ПРОДУКТА НА ДУШУ НАСЕЛЕНИЯ в 1999 г.  
(по результатам Программы международных сопоставлений; США = 100)**

	ВВП	Фактическое конечное потребление домашних хозяйств	Валовое нако- пление основ- ного капитала		ВВП	Фактическое конечное потребление домашних хозяйств	Валовое нако- пление основ- ного капитала
Россия	18	15	8	Мексика	25	26	18
Австралия	73	70	80	Нидерланды	79	70	72
Австрия	76	73	75	Новая Зеландия	56	56	44
Бельгия	73	68	67	Норвегия	86	72	88
Болгария	19	21	8	Польша	27	28	22
Великобритания	69	72	52	Португалия	51	51	55
Венгрия	34	33	24	Румыния	16	18	9
Германия	73	70	70	Словакия	33	34	26
Греция	47	49	43	Словения	47	45	48
Дания	83	76	73	США	100	100	100
Израиль	59	50	71	Турция	18	19	14
Ирландия	77	60	79	Украина	11	11	5
Исландия	82	80	90	Финляндия	69	57	70
Испания	57	54	59	Франция	68	66	53
Италия	71	70	61	Хорватия	25	24	21
Канада	78	72	81	Чехия	40	40	34
Кипр	58	59	46	Швейцария	85	76	90
Корея	40	34	49	Швеция	70	64	57
Латвия	20	21	13	Эстония	25	27	16
Литва	23	26	12	Япония	74	62	100
Люксембург	128	92	134	ЕВРО 12	68	66	63
Македония	18	21	8	ЕС 15	69	67	61
Мальта	38	37	38	ОЭСР 30	67	65	67



## 25.24. ПАРИТЕТЫ ПОКУПАТЕЛЬНОЙ СПОСОБНОСТИ И ВАЛЮТНЫЕ КУРСЫ в 1999 г.

	Единиц национальной валюты за 1 доллар США		Отношение валютного курса к ППС (ППС=1)	Сопоставимый уровень цен (отношение ППС к валютному курсу) США=100		Единиц национальной валюты за 1 доллар США		Отношение валютного курса к ППС (ППС=1)	Сопоставимый уровень цен (отношение ППС к валютному курсу) США=100
	ППС	валютный курс				ППС	валютный курс		
Россия	5,41	24,62	4,55	22	Мальта	0,294	0,400	1,36	74
Австралия	1,30	1,55	1,19	84	Мексика	5,63	9,55	1,7	59
Австрия	0,94	0,938	0,99	101	Нидерланды	0,892	0,938	1,05	95
Бельгия	0,934	0,938	1,00	100	Новая Зеландия	1,43	1,89	1,32	76
Болгария	0,443	1,84	4,14	24	Норвегия	9,25	7,80	0,84	119
Великобритания	0,650	0,618	0,95	105	Польша	1,77	3,97	2,25	45
Венгрия	980,37	237	2,41	41	Португалия	0,635	0,938	1,48	68
Германия	0,978	0,938	0,96	104	Румыния	4414	15339	3,48	29
Греция	0,708	0,938	1,33	75	Словакия	13,55	41,41	3,05	33
Дания	8,24	6,98	0,85	118	Словения	116	182	1,57	64
Израиль	3,64	4,14	1,14	88	США	1,00	1,00	1,00	100
Ирландия	0,919	0,938	1,02	98	Турция	197157	419688	2,13	47
Исландия	81,21	72,43	0,89	112	Украина	0,705	4,130	5,86	17
Испания	0,749	0,938	1,25	80	Финляндия	0,996	0,938	0,94	106
Италия	0,803	0,938	1,17	86	Франция	0,973	0,938	0,96	104
Канада	1,19	1,49	1,25	80	Хорватия	3,81	7,11	1,87	54
Кипр	0,383	0,54	1,42	71	Чехия	13,54	34,61	2,56	39
Корея	755	1187	1,57	64	Швейцария	1,89	1,50	0,79	126
Латвия	0,246	0,585	2,38	42	Швеция	9,64	8,27	0,86	117
Литва	1,52	4,00	2,64	38	Эстония	6,21	14,68	2,36	42
Люксембург	0,983	0,938	0,95	105	Япония	162	114	0,80	142
Македония	16,76	56,9	3,4	29					

## 25.25. ПАРИТЕТЫ ПОКУПАТЕЛЬНОЙ СПОСОБНОСТИ ОСНОВНЫХ КОМПОНЕНТОВ

## ВАЛОВОГО ВНУТРЕННЕГО ПРОДУКТА в 1999 г.

(единиц национальной валюты за 1 доллар США)

	ВВП	Фактическое конечное потребление домашних хозяйств	Валовое накопление основного капитала		ВВП	Фактическое конечное потребление домашних хозяйств	Валовое накопление основного капитала
Россия	5,41	5,40	8,30	Мексика	5,63	5,43	8,13
Австралия	1,30	1,30	1,41	Нидерланды	0,892	0,852	1,10
Австрия	0,946	0,920	1,13	Новая Зеландия	1,43	1,40	1,79
Бельгия	0,934	0,925	1,07	Норвегия	9,25	9,43	10,24
Болгария	0,443	0,437	0,793	Польша	1,77	1,67	2,71
Великобритания	0,650	0,650	0,744	Португалия	0,635	0,633	0,802
Венгрия	98,37	88,50	167,69	Румыния	4414	4336	7094
Германия	0,978	0,957	1,10	Словакия	13,55	11,90	26,43
Греция	0,708	0,711	0,844	Словения	116	111	156
Дания	8,24	8,21	9,54	США	1,00	1,00	1,00
Израиль	3,64	3,92	3,17	Турция	197157	194285	268759
Ирландия	0,919	0,909	1,05	Украина	0,705	0,651	1,64
Исландия	81,21	8,204	85,31	Финляндия	0,996	1,06	0,944
Испания	0,749	0,740	0,874	Франция	0,973	0,942	1,19
Италия	0,803	0,790	0,885	Хорватия	3,81	3,70	5,08
Канада	1,19	1,21	1,18	Чехия	13,54	12,22	22,34
Кипр	0,383	0,390	0,397	Швейцария	1,89	1,97	1,82
Корея	755	737	867	Швеция	9,64	9,85	10,06
Латвия	0,246	0,230	0,463	Эстония	6,21	5,64	12,16
Литва	1,52	1,40	3,05	Япония	162	172	158
Люксембург	0,983	0,948	1,12	ЕВРО 12	0,895	0,875	1,03
Македония	16,76	15,62	32,69	ЕС 15	0,918	0,903	1,05
Мальта	0,294	0,289	0,348	ОЭСР 30	0,992	0,987	1,074





**25.26. СОПОСТАВИМЫЙ УРОВЕНЬ ЦЕН ПО ОСНОВНЫМ КОМПОНЕНТАМ  
ВАЛОВОГО ВНУТРЕННЕГО ПРОДУКТА в 1999 г.**

(отношение паритета покупательной способности к валютному курсу; США=100)

	ВВП	Фактическое конечное потребление домашних хозяйств	Валовое нако- пление основ- ного капитала		ВВП	Фактическое конечное потребление домашних хозяйств	Валовое нако- пление основ- ного капитала
Россия	22	22	34	Мексика	59	57	85
Австралия	84	84	91	Нидерланды	95	91	117
Австрия	101	98	120	Новая Зеландия	76	74	95
Бельгия	100	99	114	Норвегия	119	121	131
Болгария	24	24	43	Польша	45	42	68
Великобритания	105	105	120	Португалия	68	67	86
Венгрия	41	37	71	Румыния	29	28	46
Германия	104	102	117	Словакия	33	29	64
Греция	75	76	90	Словения	64	61	86
Дания	118	118	137	США	100	100	100
Израиль	88	95	77	Турция	47	46	64
Ирландия	98	97	112	Украина	17	16	40
Исландия	112	113	118	Финляндия	106	112	101
Испания	80	79	93	Франция	104	100	127
Италия	86	84	94	Хорватия	54	52	71
Канада	80	82	79	Чехия	39	35	65
Кипр	71	72	73	Швейцария	126	131	121
Корея	64	62	73	Швеция	117	119	122
Латвия	42	39	79	Эстония	42	38	83
Литва	38	35	76	Япония	142	151	139
Люксембург	105	101	119	ЕВРО 12	95	93	110
Македония	29	27	57	ЕС 15	98	96	112
Мальта	74	75	87	ОЭСР 30	99	99	107



**25.27. ИНДЕКСЫ ПРОИЗВОДСТВА ПРОМЫШЛЕННОЙ ПРОДУКЦИИ**  
 (1990=100)

	1991	1995	1996	1997	1998	1999	2000	2001
Россия <sup>1)</sup>	92	50	47	48	46	51	57	60
Австралия	100	109	112	114	118	121	127	...
Австрия	94	112	113	121	130	138	151	...
Азербайджан	91	30	28	28	29	30	32	34
Армения	92	46	47	47	46	48	51	54
Белоруссия	99,0	61	64	75	85	94	100,9	107
Бельгия	98	101	101	106	110	111	116	...
Болгария	78	60	63	57	52	47	...	...
Бразилия	97	110	112	117	114	114	121	...
Великобритания	96	106	107	109	109	110	112	...
Венгрия	86	88	91	100,9	113	125	148	...
Германия <sup>2)</sup>	100	96	96	99,7	104	106	113	...
Грузия	77	14	15	16	16	17	19	18
Дания	100,2	116	118	124	127	129	137	...
Индия	101	134	143	152	158	170	178	...
Италия	99	107	106	110	112	112	115	...
Казахстан	99,1	48	48	50	49	50	58	66
Канада	96	113	114	119	122	128	135	...
Киргизия <sup>2)</sup>	100	27	28	39	41	39	42	44
Китай	115	257	296	335	367	403	448	...
Литва <sup>3)</sup>	...	100	104	109	118	106	110	...
Мексика <sup>4)</sup>	103	106	117	129	139	144	155	...
Молдавия	89	45	42	42	36	32	34	39
Нидерланды	102	108	111	111	114	117	120	...
Норвегия	103	127	134	139	138	138	142	...
Польша	88	124	135	151	158	165	178	...
Республика Корея	110	151	163	171	160	199	232	...
Румыния	77	66	69	65	54	49	54	...
США	98	116	121	129	134	139	147	...
Таджикистан	96	43	33	32	35	37	41	47
Туркмения	105	64	76	60	61	...	...	...
Турция	102	117	124	137	138	131	139	...
Узбекистан	102	99,8	102	107	110	117	124	133
Украина	95	52	50	50	49	51	57	66
Финляндия	91	115	119	130	140	148	165	...
Франция	99	102	102	106	112	114	118	...
Швеция	95	112	115	123	128	129	141	...
Япония	102	95	98	101	94	95	100,5	...

<sup>1)</sup> С учетом поправки на неформальную деятельность.

<sup>2)</sup> 1991 = 100.

<sup>3)</sup> 1995 = 100.

<sup>4)</sup> Обрабатывающая промышленность.



## 25.28. ПРОИЗВОДСТВО ВАЖНЕЙШИХ ВИДОВ

	Россия 2001	Австралия	Австрия	Азербайджан 2001	Армения 2001	Белоруссия 2001	Болгария	Великобри- тания	Венгрия	
										<b>Всего</b>
Электроэнергия, млрд. кВт·ч	891	211	61,8	18,9	5,7	25,1	40,9	372		35,3
Нефть (включая газовый конденсат), млн. т	348	23,1	1,0	14,9	-	1,9	0,02 <sup>1)</sup>	118		1,1
Естественный газ, млрд. м <sup>3</sup>	581	31,6	1,8	5,5	-	0,3	0,0	115		3,2
Добыча угля (товарного) <sup>2)</sup> , млн. т	270	306	1,2	-	-	-	26,9	32,0		13,9
в том числе:										
каменного	187	238	0,0	-	-	-	0,1	32,0		0,0
бурого	83,0	67,8	1,2	-	-	-	26,8	-		13,9
Чугун, млн. т	45,0	6,5	3,9 <sup>3)</sup>	-	-	-	1,2 <sup>3)</sup>	10,0		1,3 <sup>3)</sup>
Сталь, млн. т	59,0	8,0	5,7	...	-	1,6	2,0	15,0		2,0
Железная руда (товарная), млн. т	82,8	156	1,7 <sup>3)</sup>	...	-	-	0,2 <sup>3)</sup>	0,0		-
Минеральные удобрения (в пересчете на 100% пита- тельных веществ), млн. т	13,0	0,6	0,3	-	-	4,4	0,3	1,7		0,2
Химические волокна и нити, тыс. т	158	...	180 <sup>4)</sup>	-	-	221	37,4 <sup>4)</sup>	349 <sup>1)</sup>		38,9 <sup>1)</sup>
Тракторы, тыс. шт.	14,5	...	...	-	-	22,7	0,3 <sup>4)</sup>	69,0 <sup>1)</sup>		...
Легковые автомобили, тыс. шт.	1022	...	123,6 <sup>5)</sup>	-	-	-	...	1642		68,1 <sup>5)</sup>
Вывозка древесины, млн. плотных м <sup>3</sup>	96,2	22,9 <sup>5)</sup>	13,3	...	0,05	6,5	4,8	7,5		5,9
в том числе деловой древесины	83,4	...	10,4	...	0,01	5,6	2,7	7,2		3,3
Пиломатериалы (включая шпалы) <sup>5)</sup> , млн. м <sup>3</sup>	20,5	3,5 <sup>1)</sup>	10,4	...	0,004	2,0	0,3	2,5		0,3
Бумага и картон, млн. т	5,6	2,6 <sup>3)</sup>	4,4	-	...	0,2	0,1	6,6		0,5
Цемент, млн. т	35,3	7,5	3,8 <sup>3)</sup>	0,5	0,3	1,8	2,2	12,5		3,3
Хлопчатобумажные ткани <sup>6)</sup> , млрд. м <sup>2</sup>	2,1	0,06	0,08	0,003	0,0	0,06	0,07	0,08		0,04
Шерстяные ткани <sup>6)</sup> , млн. м <sup>2</sup>	56,5	6,3	10,5	...	0,03	6,5	7,0	55,9		2,0
Шелковые ткани <sup>6)</sup> , млн. м <sup>2</sup>	176	160	50,0	...	...	54,7	23,0	145		17,5
Обувь <sup>6)</sup> , млн. пар	36,7	0,3	11,4	0,2	0,05	13,8	6,9	49,0		13,2
										<b>На душу</b>
Электроэнергия, кВт·ч	6157	11031	7620	2333	1511	2513	5004	6255		3521
Нефть (включая газовый конденсат), кг	2405	1204	119	1838	-	186	2,9 <sup>1)</sup>	1989		114
Естественный газ, м <sup>3</sup>	4015	1648	223	682	-	25,6	3,3	1934		318
Добыча угля (товарного) <sup>2)</sup> , кг	1862	15966	148	-	-	-	3293	537		1387
Чугун, кг	311	339	482 <sup>3)</sup>	-	-	-	134 <sup>3)</sup>	169		129 <sup>3)</sup>
Сталь, кг	408	418	704	...	-	162	247	253		196
Минеральные удобрения (в пересчете на 100% пита- тельных веществ), кг	90,0	32,9	41,7	-	-	439	38,4	27,9		22,4
Химические волокна и нити, кг	1,1	...	22,3 <sup>4)</sup>	-	-	22,2	4,5 <sup>4)</sup>	5,9 <sup>1)</sup>		3,8 <sup>1)</sup>
Легковые автомобили (на 1000 человек населения), шт.	7,1	...	15,3 <sup>5)</sup>	-	-	-	...	27,6		6,8 <sup>5)</sup>
Бумага и картон, кг	38,9	135 <sup>5)</sup>	541	-	...	21,7	15,4	111		50,5
Цемент, кг	244	389	467 <sup>1)</sup>	63,2	72,7	181	270	211		334
Хлопчатобумажные ткани <sup>6)</sup> , м <sup>2</sup>	14,5	3,0	10,0	0,4	0,04	6,0	8,4	1,3		3,9
Шерстяные ткани <sup>6)</sup> , м <sup>2</sup>	0,4	0,3	1,3	...	0,01	0,7	0,9	0,9		0,2
Шелковые ткани <sup>6)</sup> , м <sup>2</sup>	1,2	8,4	6,2	...	...	5,5	2,8	2,4		1,7
Обувь <sup>6)</sup> , пар	0,3	0,02	1,4	0,02	0,01	1,4	0,8	0,8		1,3

1) 1998 г.

2) По странам СНГ, кроме России – валовой выпуск.

3) 1999 г.

4) 1997 г.

5) По странам СНГ, кроме России – без шпал.

6) По всем странам, кроме стран СНГ – 1999 г.

## 25.29. ПРОИЗВОДСТВО ВАЖНЕЙШИХ ВИДОВ СЕЛЬСКОХОЗЯЙСТВЕННОЙ

	Россия 2001	Австралия	Австрия	Азербайджан 2001	Армения 2001	Белоруссия 2001	Болгария	Великобри- тания	Венгрия	
										<b>Всего,</b>
Сахар-песок (из отечественного сырья) <sup>1)</sup>	1616	5312	411	0,8	-	654	1,8	1325		258
Масла растительные	1281	331	121	10,9	0,3	17,9	172	672		293
Маргариновая продукция <sup>2)</sup>	515	165	50	...	...	...	8,2	421		48
Макаронные изделия <sup>3)</sup>	764	39	23	0,2	0,7	20,8	11	31		38
Масло животное <sup>2)</sup>	270	161	42	5,0	0,02	66,7	2,0	144		16
Улов рыбы и добыча других морепродуктов <sup>2)</sup>	3621	201 <sup>4)</sup>	0,5 <sup>4)</sup>	...	...	...	11 <sup>4)</sup>	838		19
Соль поваренная (добыча) <sup>3)</sup>	2772	8879	1206	3,7	28,8	301	105	6600		...
Зерно (в весе после доработки)	85183	38613	4560	1970	367	5153	4424	24669		10111
в том числе пшеница	46982	24757	1313	1494	242	867	2775	16700		3692
Картофель	34965	1200	695	606	364	7768	398	6648		864
Плоды, ягоды, цитрусовые и виноград <sup>5)</sup>	3075	3090	1070	472	101	315	737	307		1745
Овощи и бахчевые <sup>5)</sup>	13963	1939	652	916	456	1415	1518	2996		1618
Скот и птица на убой (в убойном весе) <sup>2)</sup>	4451	3869	928	114	48	626	483	3603		1098
Молоко	32905	11183	3350	1074	465	4834	1200	14461		2091
Яйца <sup>2)</sup> , млрд. шт.	35,2	3,6	1,8	0,6	0,4	3,1	1,7	10,6		3,4
										<b>На душу</b>
Сахар-песок (из отечественного сырья) <sup>1)</sup>	11,2	277	51	0,1	-	65,6	0,2	22		26
Масла растительные	8,9	17	15	1,3	0,1	1,8	21	11		29
Маргариновая продукция <sup>2)</sup>	3,6	8,7	6,1	...	...	...	1,0	7,1		4,8
Макаронные изделия <sup>3)</sup>	5,3	2,1	2,8	0,02	0,2	2,1	1,3	0,5		3,8
Масло животное <sup>2)</sup>	1,9	8,5	5,1	0,6	0,005	6,7	0,2	2,4		1,6
Улов рыбы и добыча других морепродуктов <sup>2)</sup>	25,0	10,7 <sup>2)</sup>	0,06 <sup>4)</sup>	...	...	...	1,3 <sup>4)</sup>	14		1,9
Соль поваренная (добыча) <sup>3)</sup>	19,2	474	149	0,5	7,6	30,2	13	111		...
Зерно (в весе после доработки)	590	2016	562	243	97	517	542	415		1009
в том числе пшеница	325	1292	162	...	...	...	340	281		368
Картофель	242	63	86	75	96	779	49	112		86
Плоды, ягоды, цитрусовые и виноград <sup>5)</sup>	21	161	132	58	26	32	90	5,2		174
Овощи и бахчевые <sup>5)</sup>	97	101	80	113	120	142	186	50		161
Скот и птица на убой (в убойном весе) <sup>2)</sup>	31	204	113	14	13	63	59	61		109
Молоко	228	584	413	132	122	485	147	243		209
Яйца <sup>2)</sup> , шт.	244	192	220	68	118	315	206	178		339

1) По странам СНГ, кроме России – сахар-песок, всего.

2) По всем странам, кроме стран СНГ – 1999 г.

3) По всем странам, кроме стран СНГ - 1998 г.

4) 1998 г.

5) По странам СНГ, кроме России – без цитрусовых и винограда.

6) По странам СНГ, кроме России – без бахчевых.



## ПРОМЫШЛЕННОЙ ПРОДУКЦИИ в 2000 г.

Германия	Грузия 2001	Италия	Казахстан 2001	Киргизия 2001	Китай	Молдавия 2001	Польша	Румыния	США	Таджикистан 2001	Узбекистан 1999	Украина 2001	Франция	Япония
564	6,8	276	55,4	13,7	1313	1,3	145	51,6	3971	14,4	45,4	173	540	1065
3,2	...	4,5	40,1	0,1	162	-	0,6	6,0	289	0,02	8,1	3,7	1,4	0,3
22,0	...	16,2	11,6	0,03	30,5	-	5,2	13,2	548	0,05	55,6	18,3	1,6	2,5
205	...	0,0	79,1	0,5	1171	-	162	29,2	976	0,02	3,0	83,9	4,7	3,1
37,4	...	-	76,5	0,1	1171	-	102	1,3	899	0,01	0,1	82,9	4,4	3,1
168	-	0,0	2,6	0,4	0,0	-	59,5	27,9	76,6	0,01	2,9	1,0	0,3	0,0
27,9 <sup>3)</sup>	...	11,2	3,9	-	131	-	5,2 <sup>3)</sup>	3,2	46,3 <sup>3)</sup>	-	-	26,4	13,6	82,0
46,4	...	26,5	4,7	0,0	126	0,0	10,5	4,8	101	...	0,4	33,5	21,0	106
0,2 <sup>1)</sup>	-	...	15,9	-	211	-	...	0,2	57,4 <sup>3)</sup>	-	-	54,8	0,3 <sup>1)</sup>	0,0
4,9	...	0,6	0,03	-	30,0	-	1,7	0,6	22,0	0,004	0,9	2,2	2,2	1,1
1065 <sup>3)</sup>	-	662 <sup>1)</sup>	-	-	5100 <sup>1)</sup>	-	97,1 <sup>1)</sup>	105 <sup>4)</sup>	4571 <sup>4)</sup>	-	11,5	26,5	250 <sup>4)</sup>	1804 <sup>4)</sup>
...	-	80,0 <sup>1)</sup>	0,5	-	67,8 <sup>1)</sup>	0,5	15,0 <sup>1)</sup>	9,6 <sup>1)</sup>	...	-	1,5	3,6	...	...
5459 <sup>1)</sup>	-	1398	...	-	571 <sup>3)</sup>	-	533	64,2	5638 <sup>3)</sup>	-	58,3	26,2	4542	8363
49,1	...	9,3	...	0,03	313 <sup>4)</sup>	-	25,7	13,1	500	-	...	...	50,2	19,0 <sup>3)</sup>
46,5	...	3,6	...	0,01	63,9 <sup>4)</sup>	-	24,1	10,1	428	-	...	...	39,1	...
16,7	0,04	1,6	0,2	0,01	27,0 <sup>1)</sup>	0,01	4,1	3,4	119	...	...	2,0	12,3	21,7 <sup>1)</sup>
18,2	...	9,0	...	...	31,6 <sup>1)</sup>	-	1,9	0,3	86,6	...	0,03	0,5	10,0	30,4 <sup>3)</sup>
38,0	0,3	36,0	2,0	0,5	583	0,2	14,8	8,0	84,7	0,1	3,3	5,8	20,0	81,1
0,5	-	1,0	0,01	0,005	24,8	0,0	0,2	0,2	3,7	0,01	...	0,04	0,4	0,8
86	0,2	475	0,4	0,5	393	0,03	32,3	18,0	64,7	-	...	6,2	84,2	199
1100	-	630	...	0,3	1928	-	72,5	32,0	8700	0,2	...	7,3	830	1800
34,0	0,04	310	1,0	0,2	370	1,1	48,6	30,0	120	0,1	4,0	14,6	110	43,0
<b>населения</b>														
6863	1398	4778	3731	2758	1030	348	3757	2299	14419	2283	1859	3523	9142	8395
38,6	...	77,5	2703	15,3	127	-	16,7	269	1048	2,6	333	75,4	24,0	2,7
269	...	281	783	6,6	23,9	-	135	588	1990	8,2	2277	374	26,7	19,3
2496	...	0,0	5336	95,9	918	-	4185	1302	3543	3,8	121	1710	80,2	24,8
340 <sup>3)</sup>	...	194	263	-	103	-	135 <sup>3)</sup>	141	170 <sup>3)</sup>	-	-	537	231	646
566	...	458	316	...	99,1	0,04	272	213	366	...	14,6	683	355	839
60,0	...	9,7	2,0	-	23,6	-	44,8	28,0	79,9	0,6	35,9	45,5	37,2	8,3
13,0 <sup>4)</sup>	-	11,5 <sup>1)</sup>	-	-	4,1 <sup>1)</sup>	-	2,5 <sup>1)</sup>	4,7 <sup>2)</sup>	17,1 <sup>4)</sup>	-	0,5	0,5	4,3 <sup>2)</sup>	14,3 <sup>3)</sup>
66,6 <sup>1)</sup>	-	24,2	...	-	0,5 <sup>3)</sup>	-	13,8	2,9	20,7 <sup>3)</sup>	-	2,4	0,5	76,9	65,9
222	...	156	...	...	25,2 <sup>1)</sup>	-	49,8	15,2	314	-	1,1	9,7	169	240 <sup>3)</sup>
463	68,8	623	137	94,6	458	43,6	383	357	308	10,9	136	118	338	633
5,8	-	16,8	0,5	1,1	19,5	0,01	5,1	7,3	13,5	2,2	...	0,8	7,4	6,1
1,0	0,05	8,2	0,03	0,1	0,3	0,01	0,8	0,8	0,2	-	...	0,1	1,4	1,6
13,4	-	10,9	...	0,06	1,5	-	1,9	1,4	31,9	0,03	...	0,1	14,0	14,2
0,4	0,01	5,4	0,1	0,03	0,3	0,3	1,3	1,3	0,4	0,02	0,2	0,3	1,9	0,3

## ПРОДУКЦИИ И ПРОДОВОЛЬСТВИЯ в 2000 г.

Германия	Грузия 2001	Италия	Казахстан 2001	Киргизия 2001	Китай	Молдавия 2001	Польша	Румыния	США	Таджикистан 2001	Узбекистан 1999	Украина 2001	Франция	Япония
<b>Тыс. т</b>														
4186	...	1552	347	30,5	6476	130	2010	54	7102	-	...	1947	4310	672
2811	0,05	1068	78,8	6,9	8915	37,6	336	333	10665	26,5	228	936	1154	1807
730	...	121	...	...	...	-	350	35	3850	-	...	...	139	180
262	0,3	...	46,9	2,1	...	10,1	119	42	910	0,6	77,3	112	290	1424
426	0,5	91	6,1	1,9	77	3,2	181	9,0	520	0,03	...	156	464	88
267 <sup>1)</sup>	-	316 <sup>1)</sup>	...	...	17230	...	261	9,0	4750	...	...	...	578	5176
8062	-	3600	...	0,7	22425	-	4005	2220	41200	52,5	...	2244	3900	1400
45864	714	20867	15897	1824	411744	2628	22655	9758	345389	490	...	39706	68608	12896
21634	307	7464	12707	1191	99640	1185	8503	4420	60512	384	...	21349	37559	689
13193	422	2078	2185	1168	63043	385	24232	3650	23409	318	744	17344	6652	2900
5688	200	19412	171	159	68700	317	2244	1942	32426	150	801	1106	11155	3860
2682	396	15345	1782	815	278340	448	5700	4105	37698	399	2778	5907	8010	12714
6050	102	3446	655	200	59008	82	2983	1156	30778	30	508	1517	6397	2988
28420	710	11741	3923	1142	7838	579	11731	4500	76294	316	3665	13444	24890	8500
15,6	0,4	14,2	1,9	0,2	316	0,6	7,6	5,6	88,8	0,04	1,3	9,7	19,0	45,9
<b>населения, кг</b>														
51	...	27	23,4	6,2	5,1	35,8	52	2,4	26	-	...	39,7	73	5,3
34	0,01	18	5,3	1,4	7,0	10,4	8,7	15	39	4,2	9,3	19,1	20	14
8,9	...	2,1	...	...	...	-	9,1	1,6	14	-	...	...	2,4	1,4
3,2	0,1	...	3,2	0,4	...	2,8	3,1	1,9	3,3	0,1	3,2	2,3	4,9	11,2
5,2	0,1	1,6	0,4	0,4	0,1	0,9	4,7	0,4	1,9	0,004	...	3,2	7,9	0,7
3,3 <sup>3)</sup>	...	5,5 <sup>3)</sup>	...	...	14	...	6,8	0,4	17	...	...	...	9,8	4,1
98	-	62	...	0,1	18	-	104	99	152	8,3	...	45,7	66	11
559	144	361	1072	368	323	724	586	435	1254	78	...	816	1165	102
264	...	129	...	...	78	...	220	197	220	...	...	...	638	5,4
161	85	36	147	236	49	106	627	163	85	50	30	356	113	23
69	40	336	12	32	54	87	58	87	118	24	32	23	189	30
33	80	266	120	165	218	123	148	183	137	63	112	121	136	100
74	21	60	44	40	47	23	77	51	113	5	20	31	108	24
347	144	203	264	230	6,1	160	304	201	277	50	147	276	423	67
190	81	247	125	46	249	170	198	251	325	6	52	197	321	363



**25.30. МЕСТО, ЗАНИМАЕМОЕ РОССИЕЙ В МИРЕ ПО ПРОИЗВОДСТВУ ОТДЕЛЬНЫХ ВИДОВ ПРОМЫШЛЕННОЙ И СЕЛЬСКОХОЗЯЙСТВЕННОЙ ПРОДУКЦИИ в 2000 г.**

Виды промышленной и сельскохозяйственной продукции	Место, занимаемое Россией	Виды промышленной и сельскохозяйственной продукции	Место, занимаемое Россией
Естественный газ	1	Каменный уголь	6
Нефть, бурый уголь, строительный кирпич, картофель, молоко	2	Целлюлоза, животное масло	7
Электроэнергия, чугун, сталь, железная руда, хлопчатобумажные ткани	4	Вывозка древесины, скот и птица на убой (в убойном весе)	8
Готовый прокат черных металлов, пиломатериалы, минеральные удобрения, улов рыбы и добыча других морепродуктов, зерновые и зернобобовые культуры, сахарная свекла	5	Чулочно-носочные изделия, растительные масла	10
		Легковые автомобили	11
		Цемент, обувь	12
		Шерстяные ткани	13
		Бумага и картон	14

**25.31. ИНДЕКСЫ ОБЪЕМА ПРОДУКЦИИ СЕЛЬСКОГО ХОЗЯЙСТВА (1990=100)**

	Всего								На душу населения							
	1993	1995	1996	1997	1998	1999	2000	2001	1993	1995	1996	1997	1998	1999	2000	2001
Россия	83	67	63	64	56	58	63	68	83	67	64	65	57	59	64	69
Австралия	105	105	114	115	120	128	128	...	101	98	106	105	109	114	113	...
Австрия	100	103	102	105	107	111	108	...	98	99	98	100	102	106	103	...
Азербайджан	65	52	54	51	54	58	65	72	62	49	50	46	49	52	58	63
Аргентина	99	112	116	118	127	130	129	...	95	105	107	107	114	115	113	...
Армения	98	106	108	102	115	116	114	127	93	100	101	95	107	109	106	118
Белоруссия	90	74	75	72	71	65	71	73	89	73	75	72	71	67	73	75
Бельгия/Люксембург	118	117	120	119	118	119	117	...	117	115	117	116	115	116	114	...
Болгария	69	77	62	68	66	67	62	...	70	80	65	72	71	73	72	...
Бразилия	110	125	126	130	133	143	149	...	105	116	115	117	118	126	130	...
Великобритания	99	101	101	100	100	99	98	...	98	99	99	97	97	96	95	...
Венгрия	74	73	79	81	81	77	75	...	74	74	80	83	83	80	78	...
Германия	88	88	90	91	92	95	86	...	87	85	87	88	89	92	93	...
Грузия	49	62	65	70	63	68	57	61	49	62	66	70	63	68	65	67
Дания	102	100	100	102	104	102	103	...	101	98	98	99	101	99	99	...
Индия	109	116	119	122	122	128	127	...	103	105	107	107	106	109	107	...
Италия	106	104	106	105	106	113	110	...	105	103	105	104	105	111	108	...
Казахстан	93	55	53	52	42	54	52	61	95	59	57	57	47	61	58	69
Канада	99	107	114	112	120	127	128	...	96	101	106	104	110	116	115	...
Киргизия	77	61	71	79	82	88	91	97	75	60	68	75	76	80	81	86
Китай	119	135	143	152	158	162	168	...	115	128	134	141	146	148	152	...
Литва <sup>1)</sup>	82	80	85	87	80	75	75	...	82	81	86	87	81	75	76	...
Мексика	106	119	115	120	121	126	130	...	100	108	104	106	105	108	109	...
Молдавия	83	64	56	62	55	51	50	51	83	64	56	63	66	61	59	61
Нидерланды	104	102	102	95	97	102	102	...	102	98	98	91	92	97	96	...
Норвегия	92	91	92	92	91	91	91	...	91	86	89	88	87	87	86	...
Польша	88	82	86	83	89	84	84	...	88	81	85	82	87	83	83	...
Республика Корея	109	111	118	123	122	127	130	...	106	106	111	115	113	117	119	...
Румыния	107	106	99	108	93	103	92	...	109	109	102	111	95	107	95	...
США	99	108	113	117	118	119	122	...	96	102	106	109	108	108	110	...
Таджикистан <sup>2)</sup>	79	64	59	59	63	65	73	81	71	56	50	50	52	54	60	65
Туркмения	101	84	73	...	...	...	...	...	89	69	59	...	...	...	...	...
Турция	101	103	107	106	114	108	108	...	96	94	96	94	99	93	90	...
Узбекистан	94	89	84	89	92	98	100,7	105	88	80	74	77	79	82	83	87
Украина	81	65	59	58	52	48	53	59	80	65	60	59	54	50	56	63
Финляндия	88	87	88	91	81	84	91	...	87	85	85	88	78	81	88	...
Франция	98	100	106	106	107	107	107	...	97	98	103	103	103	103	102	...
Швеция	93	88	93	95	95	91	92	...	91	85	90	92	91	88	89	...
Япония	93	97	94	94	90	92	92	...	92	95	93	92	88	89	88	...

<sup>1)</sup> 1992 = 100.<sup>2)</sup> 1991 = 100.

**25.32. ПЛОЩАДЬ ЗЕРНОВЫХ И ЗЕРНОБОБОВЫХ КУЛЬТУР в 2000 г.**  
 (миллионов гектаров)

	Вся площадь	в том числе по видам культур					
		пшеница	рожь	рис	ячмень	овес	кукуруза
Россия <sup>1)</sup>	45,6	23,2	3,5	0,2	9,2	4,5	0,8
Австралия	19,1	12,2	0,03	0,1	3,0	0,8	0,06
Австрия	0,9	0,3	0,05	-	0,2	0,03	0,2
Аргентина	11,5	6,5	0,09	0,2	0,2	0,3	3,1
Бельгия/Люксембург	0,4	0,2	0,0	-	0,06	0,01	0,04
Болгария	1,8	1,0	0,02	0,0	0,3	0,04	0,5
Бразилия	21,7	1,1	0,01	3,7	0,1	0,2	11,6
Великобритания	3,5	2,1	0,02	-	1,1	0,1	-
Венгрия	2,8	1,0	0,04	0,0	0,3	0,06	1,2
Германия	7,3	3,0	0,7	-	2,1	0,2	0,5
Дания	1,6	0,6	0,06	-	0,7	0,05	-
Индия	123	27,4	-	44,0	0,8	-	6,5
Италия	4,2	2,3	0,0	0,2	0,3	0,1	1,1
Канада	20,7	11,0	0,1	-	4,6	1,3	1,1
Китай	90,1	26,7	0,5	30,5	1,8	0,4	23,1
Литва	1,0	0,4	0,1	-	0,4	0,04	-
Мексика	12,0	0,7	-	0,1	0,3	0,06	7,2
Нидерланды	0,2	0,1	0,01	-	0,05	0,0	0,02
Норвегия	0,3	0,05	0,0	-	0,2	0,1	-
Польша	9,0	2,6	2,1	-	1,1	0,6	0,2
Республика Корея	1,2	0,0	-	1,1	0,1	-	0,02
Румыния	5,3	1,9	0,01	0,0	0,4	0,2	2,7
США	59,4	21,5	0,1	1,2	2,1	0,9	29,4
Турция	14,7	8,7	0,1	0,08	3,6	0,2	0,6
Финляндия	1,2	0,2	0,03	-	0,6	0,4	-
Франция	9,7	5,3	0,04	0,02	1,6	0,1	1,8
Швеция	1,3	0,4	0,04	-	0,4	0,3	-
Япония	2,1	0,2	-	1,8	0,05	0,0	-

<sup>1)</sup> 2001 г. – соответственно 47,2; 23,8; 3,6; 0,2; 10,1; 4,9; 0,7 млн. га.

**25.33. УРОЖАЙНОСТЬ СЕЛЬСКОХОЗЯЙСТВЕННЫХ КУЛЬТУР**  
 (центнеров с одного гектара убранной площади)

	1990	1995	1996	1997	1998	1999	2000	2001
	<b>Зерновые и зернобобовые культуры</b>							
Россия	19,5	13,1	14,9	17,8	12,9	14,4	15,6	19,4
Австралия	16,3	17,8	19,7	18,2	18,4	20,2	20,2	...
Австрия	55,1	54,3	53,0	58,3	56,2	58,2	52,8	...
Азербайджан	23,8	14,8	15,6	16,7	15,8	20,7	23,3	25,9
Аргентина	21,5	27,6	27,1	32,7	37,1	32,8	33,9	...
Армения	...	15,6	18,1	13,8	16,7	17,5	13,7	18,6
Белоруссия	27,2	21,1	22,0	23,9	19,1	15,0	19,4	19,9
Бельгия/Люксембург	59,2	68,4	82,4	75,4	73,1	82,5	71,4	...
Болгария	38,4	30,3	18,8	29,5	26,3	28,7	24,1	...
Бразилия	14,9	21,1	19,9	20,8	22,5	23,2	22,6	...
Великобритания	60,2	66,5	71,1	65,4	64,9	68,6	69,9	...
Венгрия	44,0	40,5	32,8	47,5	45,1	46,4	35,9	...
Германия	...	60,7	62,1	63,9	62,4	64,7	62,7	...
Грузия	25,5	20,9	24,1	21,0	15,8	20,8	13,4	19,9
Дания	60,3	60,5	59,5	60,8	59,3	59,1	59,9	...
Индия	16,5	18,1	18,5	19,6	19,4	19,8	20,3	...
Италия	38,6	45,8	48,9	46,9	50,5	49,9	49,4	...
Казахстан <sup>1)</sup>	12,2	5,0	6,5	8,7	5,6	13,0	9,4	12,2
Канада	26,2	26,3	28,0	25,4	27,1	30,1	26,9	...
Киргизия <sup>1)</sup>	28,0	18,1	22,7	24,2	26,0	26,2	26,4	28,3
Китай	41,9	50,2	47,9	47,3	48,4	48,2	45,7	...
Литва	30,4	18,6	24,2	25,1	23,8	19,9	26,8	...
Мексика	21,1	21,9	22,6	24,0	23,0	24,0	24,8	...
Молдавия <sup>1)</sup>	34,0	28,7	22,1	33,3	26,6	23,5	19,6	24,4
Нидерланды	67,3	77,0	81,5	69,2	70,2	74,8	79,5	...
Норвегия	44,0	36,3	40,3	38,8	42,5	38,8	39,0	...
Польша	32,3	30,0	28,9	28,4	30,5	29,5	25,3	...
Республика Корея	57,3	57,3	63,7	65,3	59,7	62,5	68,1	...
Румыния	29,9	30,7	24,2	35,2	26,0	31,5	18,6	...



	1990	1995	1996	1997	1998	1999	2000	2001
США	47,1	46,0	51,1	52,3	56,2	56,7	58,1	...
Таджикистан <sup>1)</sup>	13,1	8,7	13,8	12,8	11,9	12,0	13,8	14,9
Туркмения <sup>1)</sup>	23,6	16,8	8,8	...	...	...	...	...
Турция	20,4	19,1	19,7	20,0	22,1	18,8	20,0	...
Узбекистан <sup>1)</sup>	18,8	19,4	20,9	21,4	25,1	25,8	...	...
Украина	35,1	24,3	19,6	24,5	20,8	19,7	19,4	27,1
Финляндия	34,8	34,0	34,3	34,0	24,6	25,2	33,0	...
Франция	59,8	63,3	69,5	67,7	72,5	71,5	71,0	...
Швеция	48,9	43,6	48,7	46,6	42,6	42,1	46,2	...
Япония	57,0	58,9	60,2	59,3	56,9	58,8	61,4	...
<b>Пшеница</b>								
Россия	21,0	13,9	15,5	18,4	13,5	15,7	16,1	20,6
Австралия	16,3	17,9	21,0	18,4	18,6	20,3	20,3	...
Австрия	50,5	50,9	50,1	52,0	50,8	54,4	44,7	...
Аргентина	19,0	19,4	22,4	26,3	24,0	24,9	24,9	...
Бельгия/Люксембург	61,2	70,1	89,2	79,3	79,8	83,4	71,5	...
Болгария	45,5	29,1	18,8	29,5	28,1	27,4	28,4	...
Бразилия	11,5	15,4	18,5	16,2	16,1	19,5	15,6	...
Великобритания	69,7	77,0	81,5	73,8	75,7	80,5	80,1	...
Венгрия	50,8	41,6	16,0	42,2	41,4	35,9	36,0	...
Германия	...	68,9	72,9	72,7	72,0	75,2	72,8	...
Дания	74,2	73,5	69,9	72,1	72,5	72,2	73,7	...
Индия	21,2	25,6	24,7	26,8	24,9	25,8	27,6	...
Италия	29,2	32,0	33,2	28,6	36,2	32,5	32,2	...
Канада	22,8	22,5	24,3	21,3	22,6	26,0	24,5	...
Китай	31,9	35,4	37,3	41,0	36,9	39,5	37,4	...
Литва	33,8	24,5	26,9	30,0	28,7	26,1	33,4	...
Мексика	42,2	37,3	41,7	47,4	42,1	46,3	49,3	...
Нидерланды	76,3	86,6	89,6	72,0	73,8	82,8	86,6	...
Норвегия	46,7	47,5	45,3	43,1	53,1	45,3	48,8	...
Польша	39,6	36,0	34,6	32,1	36,2	35,0	32,3	...
Португалия	14,3	13,9	17,1	11,9	10,2	16,5	14,2	...
Румыния	33,0	30,9	17,7	30,1	25,6	28,0	23,1	...
США	26,6	24,1	24,4	26,6	29,0	28,7	28,2	...
Турция	21,2	19,2	19,8	20,0	22,3	19,1	20,1	...
Финляндия	41,1	37,7	40,8	37,2	28,9	19,9	34,6	...
Франция	64,7	65,1	71,3	66,2	76,1	72,4	71,3	...
Швеция	64,5	59,4	60,6	59,7	56,5	60,2	59,8	...
Япония	36,6	29,3	30,2	36,4	35,1	34,5	37,6	...
<b>Рожь</b>								
Россия	21,0	13,2	14,9	19,2	10,2	14,7	15,8	18,8
Австралия	5,4	6,4	6,3	6,3	6,4	6,4	6,4	...
Австрия	42,6	40,9	30,5	35,8	39,9	39,0	34,8	...
Аргентина	9,9	7,9	8,6	9,8	10,8	12,7	14,4	...
Бельгия/Люксембург	36,5	34,9	55,3	47,2	33,9	46,9	43,8	...
Болгария	20,1	14,3	10,4	14,8	14,4	15,0	15,0	...
Бразилия	10,3	9,8	13,4	8,7	8,0	12,8	10,1	...
Великобритания	48,6	53,8	62,2	57,0	43,3	56,6	61,1	...
Венгрия	25,3	22,3	16,6	22,7	20,5	20,4	20,1	...
Германия	...	52,5	52,1	54,2	51,5	57,9	49,9	...
Дания	50,2	51,6	47,6	53,9	51,2	50,6	51,8	...
Испания	13,2	10,2	17,7	14,8	17,4	18,0	19,0	...
Италия	25,7	27,8	38,8	31,3	31,7	28,2	28,6	...
Канада	17,6	19,1	19,3	19,8	19,6	22,9	22,7	...
Китай	15,0	15,0	16,0	17,0	16,0	14,1	13,0	...
Литва	28,0	17,8	18,9	21,9	20,0	19,4	23,4	...
Нидерланды	41,8	51,8	55,4	55,4	54,0	51,9	58,7	...
Норвегия	26,2	35,5	32,6	28,1	43,3	47,9	47,9	...
Польша	26,1	25,7	23,4	23,1	24,7	23,1	18,8	...
Португалия	10,2	5,8	8,9	6,9	6,4	11,4	10,5	...
Румыния	22,3	20,8	12,6	18,6	19,3	18,5	18,8	...
США	17,0	16,4	16,3	16,4	18,3	18,1	17,9	...
Турция	15,2	16,4	16,6	16,0	15,5	15,5	19,7	...
Финляндия	32,3	27,7	24,6	20,8	13,6	23,6	33,8	...
Франция	36,6	41,1	45,4	43,6	47,3	45,5	45,5	...
Швейцария	50,5	61,4	67,6	62,2	67,7	55,1	63,5	...
Швеция	47,5	52,0	49,3	47,1	46,4	47,9	54,3	...
<b>Картофель</b>								
Россия	104	118	114	111	97	97	105	109
Австралия	287	298	313	313	322	321	284	...
Австрия	248	268	292	288	283	307	293	...
Азербайджан	82	97	101	83	95	95	84	104
Аргентина	210	202	229	275	294	239	262	...
Армения	98	131	130	109	135	131	87	115
Белоруссия	138	132	152	100	114	114	134	123
Бельгия/Люксембург	368	424	457	522	413	451	467	...
Болгария	105	117	80	105	94	108	75	...
Бразилия	141	149	144	152	156	164	170	...
Великобритания	364	374	407	429	391	402	403	...
Венгрия	278	193	212	179	218	213	185	...
Германия	...	314	404	398	394	389	437	...
Грузия	106	152	121	130	106	130	89	115
Дания	371	340	368	396	404	395	400	...
Индия	154	163	165	194	146	179	187	...
Италия	192	233	225	223	243	240	250	...
Казахстан <sup>1)</sup>	113	84	88	84	77	108	106	133
Канада	238	263	273	274	277	273	289	...
Киргизия <sup>1)</sup>	136	99	114	121	131	150	151	157



Продолжение табл. 25.33

	1990	1995	1996	1997	1998	1999	2000	2001
Китай	113	133	142	164	159	127	139	...
Литва	140	128	163	151	136	141	164	...
Мексика	159	200	205	209	205	224	236	...
Молдавия <sup>1)</sup>	72	68	57	63	60	50	51	90
Нидерланды	402	410	437	443	293	448	448	...
Норвегия	256	222	231	262	256	237	248	...
Польша	198	164	203	159	200	157	194	...
Республика Корея	177	237	228	250	242	245	230	...
Румыния	110	124	140	126	127	144	131	...
США	329	362	392	388	384	402	428	...
Таджикистан <sup>1)</sup>	143	117	102	100	105	117	119	132
Туркмения <sup>1)</sup>	78	...	...	...	...	...	...	...
Турция	224	238	236	242	259	259	259	...
Узбекистан <sup>1)</sup>	80	92	101	112	121	125	129	132
Украина	117	96	119	106	102	82	122	108
Финляндия	215	221	220	227	175	198	204	...
Франция	306	343	357	394	369	390	394	...
Швеция	349	307	328	339	356	311	298	...
Япония	306	322	300	330	308	303	299	...
<b>Сахарная свекла (фабричная)</b>								
Россия	240	188	174	186	153	185	188	199
Австрия	499	559	590	584	668	684	592	...
Белоруссия	321	218	225	273	292	227	292	313
Бельгия/Люксембург	594	611	625	683	577	703	584	...
Болгария	160	168	102	154	149	177	105	...
Великобритания	407	430	524	566	529	578	622	...
Венгрия	361	336	396	377	420	445	345	...
Германия	...	498	506	511	532	564	617	...
Дания	500	462	438	488	528	563	586	...
Италия	430	464	449	468	481	463	443	...
Канада	393	454	448	447	484	428	562	...
Китай	217	201	255	268	287	292	282	...
Литва	285	285	255	285	316	285	314	...
Польша	380	346	394	379	379	338	394	...
Румыния	202	199	210	218	200	216	333	...
США	448	443	452	469	502	491	529	...
Турция	370	358	344	392	400	439	404	...
Украина	276	205	183	176	174	156	177	183
Финляндия	352	319	258	388	369	345	324	...
Франция	668	667	679	744	683	742	758	...
Швеция	555	431	410	402	438	460	499	...
Япония	555	545	473	538	593	541	551	...

<sup>1)</sup> В расчете на посевную площадь; Таджикистан – до 1998 г., Казахстан, Узбекистан – до 1997 г., Киргизия – до 1996 г.**25.34. ПОГОЛОВЬЕ СКОТА И ПТИЦЫ**

(на конец года; миллионов голов)

	1990	1995	1996	1997	1998	1999	2000	2001
<b>Крупный рогатый скот</b>								
Россия	57,0	39,7	35,1	31,5	28,5	28,0	27,3	27,1
Австралия	23,2	25,7	26,4	26,8	26,7	26,6	27,6	...
Австрия	2,6	2,3	2,3	2,3	2,2	2,2	2,2	...
Азербайджан	1,8	1,7	1,8	1,8	1,9	2,0	2,0	2,1
Аргентина	50,6	52,6	54,0	54,5	54,6	55,0	55,0	...
Армения	0,6	0,5	0,5	0,5	0,5	0,5	0,5	0,5
Белоруссия	7,0	5,0	4,9	4,8	4,7	4,3	4,2	4,1
Бельгия/Люксембург	3,4	3,4	3,3	3,3	3,2	3,4	3,3	...
Болгария	1,5	0,6	0,6	0,6	0,6	0,7	0,7	...
Бразилия	148	163	167	158	163	165	169	...
Великобритания	11,8	11,6	11,9	11,6	11,5	11,4	11,1	...
Венгрия	1,6	0,9	0,9	0,9	0,9	0,9	0,9	...
Германия	19,5	15,9	15,8	15,8	15,2	14,9	14,7	...
Грузия	1,3	1,0	1,0	1,0	1,1	1,1	1,2	1,2
Дания	2,2	2,1	2,1	2,0	2,0	1,9	1,9	...
Индия	270	296	299	301	303	307	313	...
Италия	8,9	7,3	7,4	7,3	7,3	7,3	7,4	...
Казахстан	9,8	6,9	5,4	4,3	4,0	4,0	4,1	4,3
Канада	12,2	12,8	13,4	13,5	13,2	12,9	12,8	...
Киргизия	1,2	0,9	0,8	0,9	0,9	0,9	0,9	1,0
Китай	103	132	110	110	122	125	127	...
Литва	2,4	1,2	1,1	1,1	1,0	0,9	0,9	...
Мексика	32,1	30,2	28,1	30,8	30,5	30,2	30,5	...
Молдавия	1,1	0,7	0,7	0,6	0,5	0,4	0,4	0,4
Нидерланды	4,8	4,5	4,6	4,4	4,3	4,2	4,1	...
Норвегия	1,0	1,0	1,0	1,0	1,0	1,0	1,0	...
Польша	10,0	7,3	7,1	7,3	7,0	6,6	6,1	...
Республика Корея	2,1	3,1	3,4	3,3	2,9	2,5	2,1	...
Румыния	5,4	3,5	3,4	3,4	3,2	3,1	3,2	...
США	98,9	103	103	102	100	99	98	...
Таджикистан	1,4	1,1	1,1	1,1	1,0	1,0	1,1	1,1
Туркмения	0,8	1,2	1,2	...	...	...	...	...
Турция	11,7	11,9	12,0	12,1	11,4	11,2	11,1	...
Узбекистан	4,6	5,2	5,1	5,2	5,2	5,3	5,4	5,4
Украина	24,6	17,6	15,3	12,8	11,7	10,6	9,4	9,4
Финляндия	1,3	1,2	1,2	1,2	1,1	1,1	1,1	...
Франция	21,4	20,7	20,7	20,7	20,0	20,3	20,5	...
Швеция	1,7	1,8	1,8	1,8	1,7	1,7	1,7	...
Япония	4,9	4,9	4,8	4,8	4,7	4,7	4,6	...







	1990	1995	1996	1997	1998	1999	2000	2001
	<b>Домашняя птица</b>							
Россия	660	423	372	360	356	346	339	343
Австралия	56	67	77	82	91	92	97	...
Австрия	13	14	14	13	15	15	15	...
Азербайджан	29	13	12	13	14	15	15	15
Аргентина	45	60	59	60	65	65	70	...
Армения	9	3	3	3	3	4	4	3
Белоруссия	51	30	32	30	30	31	30	29
Бельгия/Люксембург	35	43	49	48	53	45	45	...
Болгария	26	19	18	16	14	16	15	...
Бразилия	606	745	826	909	777	818	872	...
Великобритания	134	146	146	160	168	153	157	...
Венгрия	51	37	33	32	35	35	30	...
Германия	114	110	113	112	114	118	121	...
Грузия	22	14	15	16	12	8	8	8
Дания	15	19	19	18	18	21	21	...
Индия	350	328	335	343	375	383	402	...
Италия	156	155	161	133	136	131	123	...
Казахстан	60	21	15	16	17	18	20	21
Канада	104	143	145	144	147	161	164	...
Киргизия	14	2	2	2	3	3	3	3
Литва	17	8	8	7	7	7	6	...
Мексика	261	342	397	404	442	461	487	...
Молдавия	25	15	13	13	12	13	13	14
Нидерланды	105	92	93	95	102	107	108	...
Норвегия	4	4	3	3	3	...	...	...
Польша	60	52	51	55	54	54	55	...
Республика Корея	76	88	86	91	88	100	108	...
Румыния	127	76	87	84	72	74	77	...
США	1432	1616	1753	1802	1821	1813	1813	...
Таджикистан	8	0,5	0,6	0,6	0,7	0,8	1,1	1,3
Туркмения	7	5	4	...	...	...	...	...
Турция	68	188	133	157	173	242	242	...
Узбекистан	36	14	13	12	14	15	...	...
Украина	246	150	129	123	129	126	124	137
Финляндия	6	6	6	5	6	6	6	...
Франция	244	275	282	296	304	309	299	...
Швеция	11	13	8	8	9	9	8	...
Япония	332	314	309	307	303	296	297	...

<sup>1)</sup> Овцы и козы.**25.35. ЧИСЛО ПОСТРОЕННЫХ КВАРТИР**

	Всего, тыс.								На 10 000 человек населения							
	1990	1995	1996	1997	1998	1999	2000	2001	1990	1995	1996	1997	1998	1999	2000	2001
Россия	1044	602	482	430	388	390	373	382	71	41	33	29	26	27	26	26
Австралия	145	152	121	127	137	100	110	...	85	84	66	68	73	53	57	...
Австрия	37	53	58	58	58	...	...	...	47	66	72	72	71	...	...	...
Азербайджан	34	7	6	5	6	4	5	6	48	9	7	7	7	5	7	8
Армения	17	3	1	3	2	1	2	1	52	8	3	6	5	3	5	3
Белоруссия	86	27	38	46	48	34	39	32	85	27	38	46	47	34	39	33
Бельгия <sup>1)</sup>	41	56	45	47	41	42	39	...	41	55	44	46	40	41	38	...
Болгария	26	7	8	7	5	10	9	...	29	8	10	9	6	12	11	...
Великобритания	203	200	189	191	180	182	180	...	35	34	32	32	30	31	30	...
Венгрия	44	25	28	28	20	19	22	...	42	24	28	28	20	19	22	...
Германия	319	603	559	578	501	473	423	...	40	74	68	70	61	58	51	...
Грузия	12	1	1	1	1	1	1	1	21	2	2	1	1	2	3	2
Дания	27	14	14	18	17	17	16	...	53	26	27	33	32	32	29	...
Испания	...	247	256	293	350	...	...	...	...	63	65	74	89	...	...	...
Италия <sup>2)</sup>	176	145	130	122	115	129	...	...	31	25	23	21	20	23	...	...
Казахстан	114	20	16	14	11	10	11	12	68	12	9	9	7	6	7	8
Канада <sup>3)</sup>	206	111	125	147	137	150	...	...	74	38	42	49	45	49	...	...
Киргизия	22	4	4	4	7	4	5	4	51	9	9	9	14	9	10	8
Литва	22	6	6	6	4	4	...	...	59	15	15	15	11	12	...	...
Молдавия	24	7	4	4	4	3	2	3	54	19	11	11	11	8	6	8
Нидерланды	101	99	95	97	96	83	...	...	68	64	61	62	61	53	...	...
Норвегия	27	19	18	19	21	20	...	...	64	44	41	42	47	45	...	...
Польша	134	67	62	74	81	82	88	106	35	17	16	19	21	21	23	27
Румыния	49	36	29	30	30	30	26	...	21	16	13	13	13	13	12	...
США <sup>1)</sup>	1193	1354	1477	1474	1617	1641	1569	...	48	51	56	55	60	60	57	...
Таджикистан	28	3	3	5	4	4	6	6	54	4	5	8	7	7	9	9
Туркмения	21	...	...	...	...	...	...	...	58	...	...	...	...	...	...	...
Узбекистан	126	59	75	71	80	77	...	...	66	61	26	32	30	33	32	26
Украина	290	118	88	80	70	74	63	65	56	23	17	16	14	15	13	13
Финляндия	65	25	21	27	30	29	31	...	131	49	41	52	58	56	60	...
Франция	336	404	356	342	337	293	353	...	59	69	61	58	57	50	60	...
Швейцария	42	49	44	38	35	32	32	...	63	70	62	54	50	45	45	...
Швеция	58	13	13	13	11	12	13	...	68	14	15	15	13	13	15	...
Япония	1707	1470	1643	1387	1198	1283	1309	...	138	117	131	110	95	101	103	...

<sup>1)</sup> Начатое строительство.<sup>2)</sup> Разрешенное строительство.<sup>3)</sup> С 1995 г. – начатое строительство.

## 25.36. ГРУЗОБОРОТ ЖЕЛЕЗНОДОРОЖНОГО ТРАНСПОРТА

(миллиардов тонно-километров)

	1990	1995	1996	1997	1998	1999	2000	2001
Россия	2523	1214	1131	1100	1020	1205	1373	1434
Австрия	12,2	13,7	13,9	14,8	15,3	15,6	17,1	...
Азербайджан	37,3	2,8	2,8	3,5	4,7	5,1	5,8	6,1
Армения	4,9	0,4	0,4	0,4	0,4	0,3	0,4	0,3
Белоруссия	75,4	25,5	26,0	30,6	30,4	30,5	31,4	29,7
Бельгия	8,4	7,3	7,2	7,5	7,6	7,4	...	...
Болгария	14,1	8,6	7,5	7,4	6,2	5,0	5,5	...
Великобритания	15,8	13,4	15,1	16,9	17,3	17,6	...	...
Венгрия	16,8	8,4	7,6	8,1	8,1	7,7	7,8	...
Германия	75,8 <sup>1)</sup>	69,8	67,7	72,9	73,6	71,1	...	...
Грузия	15,5	1,2	1,1	2,0	2,6	3,2	3,9	4,5
Дания	1,8	2,0	1,8	1,6	2,1	1,9	...	...
Индия	233	264	279	285	278	300	311	...
Италия	21,9	24,1	23,5	22,9	22,5	21,5	...	...
Казахстан	407,0	124,5	112,7	106,4	99,9	91,7	125,0	135,7
Киргизия	2,6	0,4	0,5	0,5	0,5	0,4	0,3	0,3
Китай	1062	1287	1297	1310	1225	1256	1329	...
Литва	...	7,2	8,1	8,6	8,3	7,8	...	...
Мексика	36,4	36,5	41,6	34,1	48,9	50	...	...
Молдавия <sup>2)</sup>	15,0	3,1	2,9	2,9	2,6	1,2	1,5	2,0
Нидерланды	2,6	3,1	3,1	3,4	3,8	...	...	...
Норвегия	2,4	2,7	2,6	2,4	2,1	2,5	...	...
Польша	83,5	69,1	68,3	68,7	63,0	55,5	54,4	...
Республика Корея	13,5	13,7	12,8	12,7	12,7	...	...	...
Румыния	57,3	27,2	26,9	24,8	19,7	15,9	18,0	...
США	1564	1842	1913	2009	2012	1978	2144	...
Таджикистан	10,7 <sup>3)</sup>	2,1	1,7	1,4	1,5	1,3	1,3	1,2
Туркмения	47,9	8,6	7,0	7,6	7,7	7,0	8,0	6,0
Турция	7,9	8,6	9,0	9,7	8,5	8,3	...	...
Узбекистан	...	16,9	17,5	16,5	15,7	13,9	15,0	15,7
Украина	474,0	195,8	163,4	160,4	158,7	156,3	172,8	177,5
Финляндия	8,4	9,6	8,8	9,9	9,9	9,8	10,1	...
Франция	53,2	49,0	50,6	54,8	50,4	54,5	55,3	...
Швеция	19,1	19,0	18,8	19,1	15,9	18,8	...	...
Япония	27,2	23,7	25,0	24,9	22,9	22,6	22,1	...

<sup>1)</sup> Данные приведены по бывш. ФРГ.<sup>2)</sup> Включая данные по территории левобережья р. Днестр и г. Бендеры.<sup>3)</sup> Включая железнодорожные ветки, проходящие по территории Узбекистана.

## 25.37. УДЕЛЬНЫЙ ВЕС ОТДЕЛЬНЫХ ВИДОВ ТРАНСПОРТА В ОБЩЕМ ГРУЗОБОРОТЕ

(в процентах)

	Годы	Железнодорожный	Автомобильный	Трубопроводный <sup>1)</sup>	Морской	Внутренний водный	Воздушный
Россия	2001	59,1	0,9	32,9	3,9	3,1	0,1
Азербайджан	2001	35,0	27,6	4,1	32,9	-	0,4
Армения	2001	87,7	9,9	-	-	-	2,4
Белоруссия	2001	38,1	9,6	52,3	-	...	0,0
Болгария	2000	6,5	4,9	0,4	87,7	0,5	...
Великобритания <sup>2)</sup>	1999	7,7	65,4	4,8	...	22,1	...
Венгрия	2000	30,7	50,5	15,2	-	3,4	0,2
Германия <sup>3)</sup>	1999	18,1	62,0	3,8	-	15,9	0,2
Грузия	2001	86,7	10,1	-	3,1	-	0,1
Италия	1996	3,7	22,2	2,3	71,5	0,02	0,2
Казахстан	2001	71,4	16,2	12,4	-	0,0	0,0
Киргизия	2001	32,2	65,7	-	-	0,6	1,5
Китай	2000	31,3	13,8	1,4	...	53,4	0,1
Молдавия	2001	77,8 <sup>4)</sup>	22,0	-	-	0,1	0,1 <sup>4)</sup>
Польша	2000	19,3	25,8	7,1	47,3	0,4	0,03
Румыния	2000	42,7	33,9	3,3	13,8	6,2	0,05
США <sup>2)</sup>	1999	40,3	29,4	16,8	...	...	0,4
Таджикистан	2001	86,1	13,6	-	-	-	0,3
Туркмения	1997	91,3	5,9	...	2,4	0,1	0,3
Узбекистан	1999	79,9	19,2	0,1	-	0,1	0,7
Украина	2001	75,5	2,7	15,9	4,3	1,6	0,0
Франция <sup>2);3)</sup>	1999	19,8	68,0	...	...	...	9,0
Япония <sup>3)</sup>	2000	3,8	54,3	-	...	-	1,5

<sup>1)</sup> Без газопроводного транспорта.<sup>2)</sup> Грузооборот внутри страны.<sup>3)</sup> Без учета морского транспорта.<sup>4)</sup> Включая данные по территории левобережья р. Днестр и г. Бендеры.

## 25.38. ПАССАЖИРООБОРОТ ЖЕЛЕЗНОДОРОЖНОГО ТРАНСПОРТА

(миллиардов пассажиро-километров)

	1990	1995	1996	1997	1998	1999	2000	2001
Россия <sup>1)</sup>	274,4	192,2	181,2	170,3	152,9	141,0	167,1	157,9
Австрия	8,5	9,6	9,7	8,7	8,3	8,0	...	...
Азербайджан	1,8	0,8	0,6	0,5	0,5	0,4	0,5	0,5
Армения	0,3	0,2	0,08	0,08	0,05	0,05	0,05	0,05
Белоруссия	16,9	12,5	11,7	12,9	13,3	16,9	17,7	15,3
Бельгия	6,5	6,8	6,8	7,0	7,1	...	3,5	...
Болгария	8,9	4,7	5,1	5,9	4,7	4,3	3,5	...
Великобритания	33,2	29,7	31,8	33,8	35,0	46,0	39,7	...
Венгрия	12,2	8,4	8,6	8,7	8,9	9,5	9,7	...
Германия	44,6 <sup>2)</sup>	63,6	65,3	64,0	62,6	73,6	...	...
Грузия	2,5	0,4	0,4	0,3	0,4	0,4	0,5	0,4
Дания	4,9	4,8	4,7	5,0	5,4	...	...	...
Индия	277	319	342	360	380	401	467	...
Италия	48,3	53,2	53,8	52,1	48,2	...	...	...
Казахстан	19,7	13,2	14,2	12,8	10,7	8,9	10,2	10,4
Киргизия	0,2	0,09	0,09	0,09	0,06	0,03	0,04	0,05
Китай	261	355	333	355	379	448	453	...
Литва	3,6	1,1	0,9	0,8	0,8	0,7	...	...
Мексика	6,0	1,8	1,5	1,5	0,5	0,2	...	...
Молдавия <sup>3)</sup>	1,6	1,0	0,9	0,8	0,7	0,3	0,3	0,3
Нидерланды	11,1	13,5	13,7	13,5	13,9	14,3	...	...
Норвегия	2,1	2,4	2,4	2,4	2,5	2,6	...	...
Польша	50,4	26,6	26,6	25,8	25,7	26,2	24,1	...
Республика Корея	29,9	29,5	29,0	30,1	30,1	...	...	...
Румыния	30,6	18,9	18,4	15,8	13,3	12,3	11,6	...
США	21,1	22,3	21,7	20,3	21,0	14,0 <sup>4)</sup>	...	...
Таджикистан	0,8 <sup>5)</sup>	0,1	0,1	0,1	0,1	0,06	0,07	0,03
Туркмения	...	1,9	2,1	1,0	0,6	0,7	0,9	1,1
Турция	6,4	5,8	5,2	5,8	6,3	6,2	...	...
Узбекистан	3,9	2,5	2,0	2,2	2,2	1,9	2,2	2,2
Украина	76,0	63,8	59,1	54,5	49,9	47,6	51,8	52,7
Финляндия	3,3	2,6	2,7	2,8	2,7	2,7	2,7	...
Франция	63,8	55,9	60,0	61,8	64,5	65,9	69,5	...
Швеция	6,2	6,2	6,1	6,2	6,0	7,4	...	...
Япония	387	394	401	398	391	385	384	...

<sup>1)</sup> С 1996 г. - с учетом оценки объемов перевозок пассажиров, пользующихся правом бесплатного проезда в пригородном сообщении. В 1999 г. изменена система учета объемов перевозок работников железнодорожного транспорта, в сопоставимых условиях пассажирооборот составил 112,3% к уровню 1998 г.

<sup>2)</sup> Данные приведены по бывш. ФРГ.

<sup>3)</sup> Включая данные по территории левобережья р. Днестр и г. Бендеры.

<sup>4)</sup> Пассажирооборот внутри страны.

<sup>5)</sup> Включая железнодорожные ветки, проходящие по территории Узбекистана.

## 25.39. ИНДЕКСЫ ФИЗИЧЕСКОГО ОБЪЕМА РОЗНИЧНОГО ТОВАРООБОРОТА

(в сопоставимых ценах; 1990=100)

	1991	1995	1996	1997	1998	1999	2000	2001
Россия <sup>1)</sup>	95	91	91	96	93	87	95	105
Азербайджан	91	35	40	45	50	57	62	68
Армения	75	30	33	35	37	41	45	52
Белоруссия	92	43	56	66	84	93	103	133
Болгария	55	56	51	33	39	48	57	...
Великобритания	99	107	110	117	120	124	130	...
Венгрия	90	78	74	73	77	84	86	...
Германия	106 <sup>2)</sup>	99	101	100	101	99	100	...
Грузия <sup>3)</sup>	68	9	11	16	19	18	23	25
Италия	97	87	89	95	98	99	98	...
Казахстан <sup>1)</sup>	84	24	33	44	52	54	56	65
Канада	90	109	110	116	121	125	130	...
Киргизия	83	34	34	37	41	41	45	47
Молдавия <sup>3)</sup>	82	18	18	17	15	12	12	13
Польша	104	126	132	141	145	150	137	...
Румыния	75	80	92	81	84	80	78	...
США	98	115	120	125	133	144	153	...
Таджикистан	76	9	8	9	10	10	8	8
Туркмения	95	30	29	30	31	...	...	...
Узбекистан	82	54	66	74	84	92	99	109
Украина <sup>3)</sup>	90	36	34	34	32	30	32	36
Франция	100	100,2	99,9	101	104	106	107	...
Япония	102	98	99	97	92	89	88	...

<sup>1)</sup> Оборот розничной торговли.

<sup>2)</sup> Данные приведены по бывш. ФРГ.

<sup>3)</sup> Оборот торгующих организаций.



## 25.40. ДОХОДЫ И РАСХОДЫ КОНСОЛИДИРОВАННОГО БЮДЖЕТА

(миллиардов национальной валюты )

	Бюджеты	1990		1995		1997		1998		1999		2000		2001	
		Доходы	Расходы	Доходы	Расходы	Доходы	Расходы	Доходы	Расходы	Доходы	Расходы	Доходы	Расходы	Доходы	Расходы
Россия <sup>1)</sup>	Федеральный	159497	151045	232117	275259	343414	436550	325893	472212	615532	666931	1132083	1029184	1593978	1321903
(российские рубли)	Региональные	...	...	240998	246962	433378	468112	413469	422436	660847	653828	1065857	1032098	1322401	1330152
Австралия	Федеральный	99	91	114	126	135	133	142	126	152	143	...	...	...	...
(австралийские доллары)	Региональные	58	60	80	78	91	83	96	89	100	103	...	...	...	...
Австрия	Местные	9	10	12	11	12	12	13	13	15	15	...	...	...	...
(австрийские шиллинги)	Федеральный	629	710	883	994	957	979	988	1058	1021	1092	...	...	...	...
Азербайджан <sup>2)</sup>	Региональные	149	145	199	194	241	225	252	240	255	248	...	...	...	...
(манаты)	Местные	169	168	228	243	220	214	238	234	247	244	...	...	...	...
Армения <sup>2)</sup>	Консолидированный	4,8	4,8	1585	2142	2565	2944	2327	2642	2798	3257	3573	3820	3924	4037
(драмы)	Республиканский	4,0	3,6	95	126	126	147	169	205	191	231,6	172,1	222,9	193,6	239,8
Белоруссия <sup>2)</sup>	Консолидированный	15,3	14,3	35,5	38,8	113	121	240	250	1055	1143	3181	3236	5747	6024
(белорусские рубли)	Федеральный	2821	3185	3579	3838	3840	4005	3993	4155	...	...	...	...	...	...
Бельгия	Местные	372	395	523	488	511	499	521	515	...	...	...	...	...	...
(бельгийские франки)	Федеральный	3,6	4,3	108	130	213	277	237	308	...	...	...	...	...	...
Бразилия <sup>3)</sup>	Региональные	1,3	1,6	41	49	114	121	119	138	...	...	...	...	...	...
(бразильские реалы)	Местные	0,6	0,7	18	20	50	54	54	58	...	...	...	...	...	...
Великобритания	Федеральный	203	200	255	294	290	306	319	314	328	328	...	...	...	...
(английские фунты стерлингов)	Местные	67	70	84	85	86	85	89	88	...	...	...	...	...	...
Германия <sup>4)</sup>	Федеральный	702	726	1131	1192	1167	1212	1194	1216	...	...	...	...	...	...
(немецкие марки)	Региональные	277	296	437	482	443	482	438	466	453	472	...	...	...	...
Грузия <sup>4)</sup>	Местные	203	207	324	338	311	319	277	272	282	277	...	...	...	...
(лари)	Консолидированный	...	...	...	...	0,7	0,9	0,8	1,0	0,9	1,1	...	...	...	...
Дания	Федеральный	318	324	395	419	439	426	454	434	467	461	476	456	...	...
(датские кроны)	Местные	256	258	328	323	346	350	361	365	381	379	387	392	...	...
Индия	Федеральный	729	1164	1500	2099	1875	2617	2025	2942	2345	3459	2832	3951	...	...
(индийские рупии)	Региональные	634	804	1286	1542	1607	2021	1669	2377	...	...	...	...	...	...
Италия	Федеральный	509	644	749	883	897	957	857	921	881	916	...	...	...	...
(трлн. итальянских лир)	Местные	...	...	218	219	252	266	263	275	280	292	...	...	...	...
Казахстан <sup>4)</sup>	Консолидированный	18,4	17,1	219	260	280	319	310	377	399	465	599 <sup>5)</sup>	602 <sup>5)</sup>	747 <sup>5)</sup>	760 <sup>5)</sup>
(тенге)	Федеральный	145	176	165	194	189	184	196	193	210	201	226	212	...	...
Канада	Региональные	154	165	182	193	189	193	199	205	212	213	230	220	...	...
(канадские доллары)	Местные	60	62	73	73	72	72	73	74	80	77	79	80	...	...
Киргизия	Консолидированный	0,01	0,02	2,7	4,6	5,1	6,7	6,3	7,3	8,1	9,3	10,0	11,3	12,5	12,3
(сомы)	Федеральный	165	201	392	494	493	602	556	731	650	891	...	...	...	...
Китай	Региональные	...	...	598	583	739	743	856	853	1167	1155	...	...	...	...
(китайские юани)	Консолидированный	4,4	4,1	2,0	2,4	2,9	3,6	2,7	3,0	3,1	3,5	4,1	4,3	4,3	4,3
Молдавия <sup>2)</sup>	Федеральный	243	266	293	292	325	336	...	...	...	...	...	...	...	...
(леи)	Региональные/Местные	80	81	103	101	107	99	...	...	...	...	...	...	...	...
Нидерланды	Федеральный	32	33	72	71	92	98	95	112	105	128	...	...	...	...
(нидерландские гульдены)	Федеральный	1086	1304	1443	1599	1677	1699	1805	1734	1907	1784	2110	1879	2116	1958
Республика Корея	Региональные	578	547	822	784	955	846	1034	893	...	...	...	...	...	...
(трлн. южно-корейских вон)	Местные	494	481	644	635	724	705	768	746	...	...	...	...	...	...
США	Консолидированный	3,4	3,2	9,9 <sup>7)</sup>	9,4	109	105	180	179	250	236	0,3	0,3	0,4	0,4
(доллары США)	Федеральный	3,2	3,1	124	130	...	...	...	...	...	...	...	...	...	...
Таджикистан <sup>2)</sup> / <sup>5)</sup>	Консолидированный	57	68	1409	1726	6329	8773	12657	17044	19806	29882	35426	49689	...	...
(сомони)	Федеральный	15,4	15,1	89,6	98,2	58,3 <sup>8)</sup>	62,3 <sup>8)</sup>	86,9 <sup>8)</sup>	86,4 <sup>8)</sup>	...	...	...	...	...	...
Туркмения <sup>4)</sup>	Консолидированный	45,1	43,8	20,7	24,3	28,1	34,3	28,9 <sup>9)</sup>	31,2 <sup>10)</sup>	32,9 <sup>9)</sup>	34,8 <sup>10)</sup>	49,1 <sup>9)</sup>	48,2 <sup>10)</sup>	54,0 <sup>9)</sup>	55,3 <sup>10)</sup>
(манаты)	Федеральный	164	163	188	242	206	221	226	228	...	...	...	...	...	...
Турция	Местные	110	110	125	118	123	127	128	129	131	132	...	...	...	...
(трлн. турецких лир)	Федеральный	2673	2762	3170	3662	3491	3797	...	...	...	...	...	...	...	...
Узбекистан <sup>2)</sup>	Местные	586	588	748	766	819	802	...	...	...	...	...	...	...	...
(сумы)	Консолидированный	45,1	43,8	20,7	24,3	28,1	34,3	28,9 <sup>9)</sup>	31,2 <sup>10)</sup>	32,9 <sup>9)</sup>	34,8 <sup>10)</sup>	49,1 <sup>9)</sup>	48,2 <sup>10)</sup>	54,0 <sup>9)</sup>	55,3 <sup>10)</sup>
Украина <sup>4)</sup>	Федеральный	164	163	188	242	206	221	226	228	...	...	...	...	...	...
(гривны)	Местные	110	110	125	118	123	127	128	129	131	132	...	...	...	...
Финляндия	Федеральный	2673	2762	3170	3662	3491	3797	...	...	...	...	...	...	...	...
(финляндские марки)	Местные	586	588	748	766	819	802	...	...	...	...	...	...	...	...
Франция	Федеральный	2673	2762	3170	3662	3491	3797	...	...	...	...	...	...	...	...
(французские франки)	Местные	586	588	748	766	819	802	...	...	...	...	...	...	...	...

<sup>1)</sup> 1990 г. - консолидированный бюджет. С 1998 г. - млн. руб. Доходы бюджетов включают безвозмездные перечисления от бюджетов других уровней, расходы - финансовую помощь бюджетам других уровней.

<sup>2)</sup> 1990 г. - млрд. руб.

<sup>3)</sup> 1990 г. - млн. реалов. 1995 г. - данные приведены за 1994 г.

<sup>4)</sup> За 1990 г. данные приведены по быов. ФРГ.

<sup>5)</sup> С учетом заключительных оборотов.

<sup>6)</sup> 1995-1999 гг. - млрд. таджикских рублей.

<sup>7)</sup> Включая кредиты банков.

<sup>8)</sup> Январь - март.

<sup>9)</sup> С учетом отчислений в целевые бюджетные фонды.

<sup>10)</sup> С учетом расходов целевых бюджетных фондов.



**25.41. СТРУКТУРА КОНСОЛИДИРОВАННОГО БЮДЖЕТА ПО УРОВНЯМ ГОСУДАРСТВЕННОГО УПРАВЛЕНИЯ**  
 (в процентах от общей величины бюджета)

	Бюджеты	1990		1995		1997		1998		1999		2000	
		Доходы	Расходы	Доходы	Расходы	Доходы	Расходы	Доходы	Расходы	Доходы	Расходы	Доходы	Расходы
Россия <sup>1)</sup>	Федеральный	...	...	53	49	48	44	47	50	51	48	54	47
	Региональные	...	...	47	51	52	56	53	50	49	52	46	53
Австралия	Федеральный	60	57	55	59	57	58	57	55	57	55	...	...
	Региональные	35	37	39	36	38	37	38	39	37	39	...	...
Австрия	Местные	5	6	6	5	5	5	5	6	6	...	...	...
	Федеральный	66	70	68	69	67	69	67	69	67	69	...	...
	Региональные	16	14	15	14	17	16	17	16	17	16	...	...
Бельгия	Местные	18	16	17	17	16	15	16	15	16	15	...	...
	Федеральный	88	89	87	89	88	89	88	89	...	...	...	...
Бразилия <sup>2)</sup>	Местные	12	11	13	11	12	11	12	11	...	...	...	...
	Федеральный	65	65	65	65	57	61	59	61	...	...	...	...
	Региональные	24	24	24	25	30	27	29	27	...	...	...	...
Великобритания	Местные	11	11	11	10	13	12	13	12	...	...	...	...
	Федеральный	75	74	75	78	77	78	78	78	...	...	...	...
	Местные	25	26	25	22	23	22	22	22	...	...	...	...
Германия <sup>3)</sup>	Федеральный	59	59	60	59	61	60	63	62	...	...	...	...
	Региональные	24	24	23	24	23	24	23	24	...	...	...	...
	Местные	17	17	17	17	16	16	14	14	...	...	...	...
Дания	Федеральный	55	56	55	56	56	55	56	54	55	55	55	54
	Местные	45	44	45	44	44	45	44	46	45	45	45	46
Индия	Федеральный	53	59	54	58	54	56	55	55	...	...	...	...
	Региональные	47	41	46	42	46	44	45	45	...	...	...	...
Канада	Федеральный	40	44	39	42	42	41	42	41	42	41	42	41
	Региональные	43	41	44	42	42	43	42	43	42	43	43	43
	Местные	17	15	17	16	16	16	16	16	16	16	15	16
Нидерланды	Федеральный	75	77	74	74	75	77	...	...	...	...	...	...
	Региональ- ные/Местные	25	23	26	26	25	23	...	...	...	...	...	...
США	Федеральный	50	56	50	53	50	52	50	51	50	50	...	...
	Региональные	27	23	28	26	28	26	29	27	29	27	...	...
	Местные	23	21	22	21	22	22	21	22	21	23	...	...
Финляндия	Федеральный	60	61	60	67	63	63	64	64	...	...	...	...
	Местные	40	39	40	33	37	37	36	36	...	...	...	...
Франция	Федеральный	82	82	81	83	81	83	...	...	...	...	...	...
	Местные	18	18	19	17	19	17	...	...	...	...	...	...

<sup>1)</sup> 2001 г. – доходы: федеральный - 59%, региональные - 41%; расходы: федеральный - 45%, региональные - 55%. Доходы приведены без учета безвозмездных перечислений от бюджетов других уровней, расходы – без учета финансовой помощи бюджетам других уровней.

<sup>2)</sup> 1995 г. - данные за 1994 г.

<sup>3)</sup> За 1990 г. данные приведены по бывш. ФРГ.

**25.42. РЕЗЕРВНЫЕ АКТИВЫ ОРГАНОВ ДЕНЕЖНО-КРЕДИТНОГО РЕГУЛИРОВАНИЯ (без золота)**  
 (на конец года; миллиардов долларов США)

	1990	1995	1996	1997	1998	1999	2000
Россия <sup>1)</sup>	...	14,38	11,28	12,90	7,80	8,46	24,26
Австралия	16,27	11,90	14,49	16,85	14,64	21,21	18,12
Австрия <sup>2)</sup>	9,38	18,73	22,87	19,74	22,43	15,12	14,32
Аргентина	4,59	14,29	18,10	22,32	24,75	26,25	25,15
Бельгия <sup>2)</sup>	12,15	16,18	16,95	16,19	18,27	10,94	9,99
Бразилия	7,44	49,71	58,32	50,83	42,58	34,80	32,49
Великобритания	35,85	42,02	39,90	32,32	32,21	35,87	43,89
Венгрия	1,07	11,97	9,72	8,41	9,32	10,95	11,19
Германия <sup>2)</sup>	67,90	85,01	83,18	77,59	74,02	61,04	56,89
Дания	10,59	11,02	14,14	19,12	15,26	22,29	15,11
Индия	1,52	17,92	20,17	24,69	27,34	32,67	37,90
Италия <sup>2)</sup>	62,93	34,91	45,95	55,74	29,89	22,42	25,57
Канада	17,85	15,05	20,42	17,82	23,31	28,13	31,92
Китай	29,59	75,38	107,04	142,76	149,19	157,73	168,28
Литва	...	0,76	0,77	1,01	1,41	1,20	1,31
Мексика	9,86	16,85	19,43	28,80	31,80	31,78	35,51
Нидерланды <sup>2)</sup>	17,48	33,71	26,77	24,87	21,42	10,10	9,64
Норвегия	15,33	22,52	26,52	23,40	18,61	20,40	20,16
Польша	4,49	14,77	17,84	20,41	27,33	26,35	26,56
Республика Корея	14,79	32,68	34,04	20,37	51,97	73,99	96,13
США	72,26	74,78	64,04	58,91	70,71	60,50	56,60
Турция	6,05	12,44	16,44	18,66	19,49	23,35	22,49
Финляндия <sup>2)</sup>	9,64	10,04	6,92	8,42	9,69	8,21	8,46
Франция <sup>2)</sup>	36,78	26,85	26,80	30,93	44,31	39,70	37,04
Швеция	17,99	24,05	19,11	10,82	14,10	15,02	14,86
Япония	78,50	183,25	216,65	219,65	215,47	286,92	354,90

<sup>1)</sup> По данным Банка России. 2001 г. – 32,54 млрд. долл. США.

<sup>2)</sup> По странам зоны евро (с 1999 г.) резервные активы исключают финансовые требования между странами зоны евро и финансовые требования в евро стран зоны евро к другим странам.



## 25.43. ЗОЛОТЫЕ ЗАПАСЫ ОРГАНОВ ДЕНЕЖНО-КРЕДИТНОГО РЕГУЛИРОВАНИЯ

(на конец года; миллионов тройских унций<sup>1)</sup>)

	1990	1995	1996	1997	1998	1999	2000	2001
Россия <sup>2)</sup>	...	9,41	13,49	16,30	14,74	13,33	12,36	13,6
Австралия	7,93	7,90	7,90	2,56	2,56	2,56	2,56	2,56
Австрия	20,39	11,99	10,75	7,87	9,64	13,10	12,14	11,17
Аргентина	4,23	4,37	4,37	0,36	0,36	0,34	0,02	0,01
Бельгия	30,23	20,54	15,32	15,32	9,52	8,30	8,30	8,30
Бразилия	4,57	4,58	3,69	3,03	4,60	3,17	1,89	0,46
Великобритания	18,94	18,43	18,43	18,42	23,00	20,55	15,67	17,42
Венгрия	0,30	0,11	0,10	0,10	0,10	0,10	0,10	0,10
Германия	95,18	95,18	95,18	95,18	118,98	111,52	111,52	111,13
Дания	2,00	2,00	2,00	2,00	2,00	2,00	2,00	2,00
Индия	10,69	12,78	12,78	12,74	11,49	11,50	11,50	11,50
Италия	66,67	66,67	66,67	66,67	83,36	78,83	78,83	78,83
Канада	14,76	3,41	3,09	3,09	2,49	1,81	1,18	1,05
Китай	...	12,70	12,70	12,70	12,70	12,70	12,70	16,10
Литва	...	0,19	0,19	0,19	0,19	0,19	0,19	0,19
Мексика	0,92	0,51	0,26	0,19	0,22	0,16	0,25	0,23
Нидерланды	43,94	34,77	34,77	27,07	33,83	31,57	29,32	28,44
Норвегия	1,18	1,18	1,18	1,18	1,18	1,18	1,18	1,18
Польша	0,47	0,47	0,47	0,90	3,31	3,31	3,31	3,31
Республика Корея	0,32	0,33	0,33	0,34	0,44	0,44	0,44	0,44
США	261,91	261,70	261,66	261,64	261,61	261,67	261,61	262,00
Турция	4,09	3,75	3,75	3,75	3,75	3,74	3,74	3,73
Финляндия	2,00	1,60	1,60	1,60	2,00	1,58	1,58	1,58
Франция	81,85	81,85	81,85	81,89	102,37	97,24	97,25	97,25
Швеция	6,07	4,70	4,70	4,72	4,72	5,96	5,96	...
Япония	24,23	24,23	24,23	24,23	24,23	24,23	24,55	24,60

<sup>1)</sup> 1 тройская унция = 31,1035 г.<sup>2)</sup> По данным Банка России.25.44. КОЛИЧЕСТВО ДЕНЕГ В ОБРАЩЕНИИ <sup>1)</sup>

(на конец года; миллиардов национальной валюты)

	1990		1995		1996		1997		1998		1999		2000		2001	
	M <sub>1</sub>	в том числе M <sub>0</sub>	M <sub>1</sub>	в том числе M <sub>0</sub>	M <sub>1</sub>	в том числе M <sub>0</sub>	M <sub>1</sub>	в том числе M <sub>0</sub>	M <sub>1</sub>	в том числе M <sub>0</sub>	M <sub>1</sub>	в том числе M <sub>0</sub>	M <sub>1</sub>	в том числе M <sub>0</sub>	M <sub>1</sub>	в том числе M <sub>0</sub>
Россия <sup>2)</sup>	...	...	...	80,8	...	103,8	...	130,4	...	187,8	...	266,6	...	419,3	...	584,3
Австралия	46,7	14,3	83,9	19,1	95,6	19,6	108,4	21,1	114,8	22,8	125,9	24,6	137,7	26,9	...	...
Австрия <sup>3)</sup>	265,3	124,7	412,6	168,6	431,9	176,7	452,3	178,8	...	...	56,1	14,0	57,4	14,6	59,1	10,7
Азербайджан	...	...	917,4	616,1	1174,4	866,6	1537,8	1170,5	1202,5	926,0	1390,0	1135,8	1459,1	1173,5	1483,6	1279,6
Аргентина	3,1	2,3	16,6	11,2	19,0	11,7	21,5	13,3	21,5	13,5	21,8	13,7	19,8	12,6	15,7	9,1
Армения	...	...	30,1	24,6	40,1	34,8	43,1	34,2	52,7	41,4	52,2	42,6	71,4	59,5	98,6	85,0
Бельгия <sup>3)</sup>	1260	446,3	1619	465,9	1686	486,2	1738	501,1	...	505,8	64	13,5	67,2	13,5	65,7	9,1
Великобритания	214,9	16,4	...	21,2	...	22,1	...	23,4	...	19,2	...	21,2	...	23,6	...	17,9
Венгрия	480,3	209,8	1011	443,9	1237	497,7	1528	562,6	1791	669	2136	885,3	2378	883,7	2776	1038
Германия <sup>3)</sup>	573,0	179,7	809,7	263,5	908,7	275,7	927,3	276,2	1020	271,0	568,2	148,2	584,0	142,2	608,8	82,8
Грузия	...	...	...	...	...	...	0,3	0,2	0,3	0,2	0,3	0,2	0,4	0,3	0,4 <sup>4)</sup>	0,3 <sup>4)</sup>
Дания	244,5	22,6	292,0	30,6	325,5	30,9	344,1	33,3	360,7	34,5	381,8	36,9	...	37,7	...	39,2
Индия	853,6	501,9	1884	1136	2149	1295	2419	1443	2703	1624	3161	1925	3496	2038	3851	2302
Италия <sup>3)</sup> , трлн.	468,3	82,6	584,8	113,7	614,3	115,4	654,7	122,9	727,7	126,5	457,3	72,0	484,4	76,4	512,2	65,9
Казахстан	...	...	100,9	48,8	117,5	62,8	141	92,8	103,3	68,9	160,9	103,5	195,4	106,4	222,4	131,2
Канада	97,1	20,9	138,1	28,0	155,6	28,8	169,9	30,2	179,6	32,3	199,9	38,7	225,2	36,3	253,8	38,7
Киргизия	...	...	2,4	1,9	2,7	2,4	3,0	2,7	3,1	2,8	4,1	3,6	4,6	4,1	5,6	5,0
Китай	700,9	264,1	2308	788,2	2756	879,9	3481	1017	3869	1120	4698	1345	5454	1465	...	...
Литва	...	...	3,5	1,9	3,6	1,9	5,1	2,5	5,6	2,8	5,3	2,7	5,7	2,7	6,7	2,9
Мексика	47,4	24,7	150,6	60,8	206,2	74,3	267,1	94,3	308,1	116,1	395,5	164,4	450,7	182,2	527,3	199,2
Нидерланды <sup>3)</sup>	126,9	39,4	176,0	41,3	197,3	41,7	212,7	42,1	...	40,9	134,5	19,0	147,1	18,7	149,2	11,4
Норвегия	237,6	29,9	358,7	39,1	392,7	39,9	417,0	42,2	497,5	42,1	525,3	43,4	565,2	42,5	659,6	42,0
Польша	9,4	3,9	37,4	19,5	52,3	23,6	61,7	27,3	71,7	30,2	88,2	38,1	82,6	34,1	94,2	38,2
Республика Корея, трлн.	15,9	7	38,9	15,1	39,5	15,5	35,0	15,4	35,6	13,7	44,4	19,5	47,0	17,6	53,5	18,7
США	925	254,8	1221	381,9	1237	406,1	1280	437,6	1325	473,2	1462	567,7	1437	578,5	1596	599,4
Турция, трлн.	30,2	11,31	384,4	188,5	882,3	315,9	1491,7	598,6	2433	1031	4307	1887	6612	3197	10607	4463
Украина	...	...	...	...	...	...	9,0	6,1	10,3	7,2	14,1	9,6	20,7	12,8	29,8	19,5
Финляндия <sup>3)</sup>	49,4	14,6	179,1	15,6	208,1	16,9	219,4	17,8	229,3	17,7	41,6	3,4	40,4	3,3	41,6	2,7
Франция <sup>3)</sup>	1704	270	1836	275	1835	278	1957	283	...	287	293,2	49,3	314,9	49,2	335,7	34,6
Швеция	...	62	...	68,6	...	70,7	...	73,0	...	74,6	...	78,6	...	89,2	...	...
Япония, трлн.	119,6	37,3	171,5	46,2	188,2	49,1	204,3	52,7	214,4	54,3	239,5	59,4	247,9	62,0	281,8	66,7

<sup>1)</sup> M<sub>1</sub> (деньги в узком понимании) - наличные деньги, дорожные чеки и вклады до востребования в депозитных учреждениях.M<sub>0</sub> (наличные деньги) - деньги в обращении (банкноты и монеты, находящиеся за пределами банков).<sup>2)</sup> По данным Банка России. До 1998 г. - трлн. руб.<sup>3)</sup> По странам зоны евро данные с 1999 г. в млрд. евро на основе национальных критериев резидентства.<sup>4)</sup> На конец марта 2001 г.

**25.45. ПРОЦЕНТНЫЕ СТАВКИ ПО КРЕДИТАМ И ДЕПОЗИТАМ**  
 (среднегодовые)

	1990	1995	1996	1997	1998	1999	2000
Россия <sup>1)</sup>							
кредит	...	...	...	32,0	41,8	39,7	24,4
депозит	...	...	...	16,8	17,1	13,7	6,5
Австрия							
кредит	...	...	...	...	6,42	5,64	...
депозит	3,41	2,19	1,71	1,50	2,65	2,21	...
Аргентина							
кредит	...	17,85	10,51	9,24	10,64	11,04	11,09
депозит	...	11,90	7,36	6,97	7,56	8,05	8,34
Бельгия							
кредит	13,00	8,42	7,17	7,06	7,25	6,71	7,98
депозит	6,13	4,04	2,66	2,88	3,01	2,42	3,58
Бразилия							
кредит	...	...	...	78,19	86,36	80,44	55,77
депозит	9394	52,25	26,45	24,35	28,00	26,02	17,20
Великобритания							
кредит	14,75	6,69	5,96	6,58	7,21	5,33	5,98
депозит	12,54	4,11	3,05	3,63	4,48	...	...
Венгрия							
кредит	28,8	32,6	27,3	21,8	19,3	16,3	12,6
депозит	24,7	26,1	22,2	18,5	16,2	13,3	9,6
Германия							
кредит	11,59	10,94	10,02	9,13	9,02	8,81	9,63
депозит	7,07	3,85	2,83	2,69	2,88	2,43	3,40
Дания							
кредит	14,1	10,3	8,7	7,7	7,9	7,1	8,1
депозит	7,9	3,9	2,8	2,7	3,1	2,4	3,2
Индия							
кредит	16,50	15,46	15,96	13,83	13,54	12,54	12,29
депозит	...	...	...	...	...	...	...
Италия							
кредит	14,09	12,48	12,06	9,75	7,88	5,58	6,26
депозит	6,80	6,45	6,49	4,83	3,16	1,61	1,84
Канада							
кредит	14,06	8,65	6,06	4,96	6,60	6,44	7,27
депозит	12,81	7,15	4,33	3,59	5,03	4,91	5,70
Китай							
кредит	9,36	12,06	10,08	8,64	6,39	5,85	5,85
депозит	8,64	10,98	7,47	5,67	3,78	2,25	2,25
Литва							
кредит	...	27,08	21,56	14,39	12,21	13,09	12,14
депозит	...	20,05	13,95	7,89	5,98	4,94	3,86
Мексика							
кредит	...	58,59	36,89	24,55	28,70	25,87	18,23
депозит	27,88	38,12	24,70	14,66	13,75	9,61	6,27
Нидерланды							
кредит	11,75	7,21	5,90	6,13	6,50	3,46	4,79
депозит	3,31	4,40	3,54	3,18	3,10	2,74	2,89
Норвегия							
кредит	14,26	7,78	7,10	5,95	7,91	8,16	8,22
депозит	9,68	4,95	4,15	3,63	7,24	5,38	6,73
Польша							
кредит	504,2	33,5	26,1	25,0	24,5	17,0	20,0
депозит	41,7	26,8	20,0	19,4	18,2	11,2	14,2
Республика Корея							
кредит	10,0	9,0	8,8	11,9	15,3	9,4	8,5
депозит	10,0	8,8	7,5	10,8	13,3	7,9	7,9
США							
кредит	10,01	8,83	8,27	8,44	8,35	7,99	9,23
депозит	8,16	5,92	5,39	5,62	5,47	5,33	6,46
Турция							
кредит	...	...	...	...	...	...	...
депозит	47,50	76,02	80,74	79,49	80,11	78,43	47,16
Финляндия							
кредит	11,62	7,75	6,16	5,29	5,35	4,71	5,61
депозит	7,50	3,19	2,35	2,00	...	1,22	1,63
Франция							
кредит	10,49	8,12	6,77	6,34	6,55	6,36	6,70
депозит	4,50	4,50	3,67	3,50	3,21	2,69	2,63
Швеция							
кредит	16,69	11,11	7,38	7,01	5,94	5,53	5,82
депозит	9,93	6,16	2,47	2,50	1,91	1,65	2,15
Япония							
кредит	6,95	3,40	2,66	2,45	2,32	2,16	2,07
депозит	3,56	0,90	0,30	0,30	0,27	0,12	0,07

<sup>1)</sup> По данным Банка России. 2001 г.: кредит 17,9%, депозит 4,9%.



## 25.46. ИНДЕКСЫ ПОТРЕБИТЕЛЬСКИХ ЦЕН

(1990=100)

	1991	1995	1996	1997	1998	1999	2000	2001
Россия <sup>1)</sup>	2,6	2,3	121,8	111,0	184,4	136,5	120,2	118,6
Австралия	103	113	116	116	117	119	124	...
Австрия	103	117	120	121	122	123	126	...
Азербайджан <sup>1)</sup>	3,3	1,8	107	100	92	99,5	102	101
Армения <sup>1)</sup>	...	1,3	106	122	99	102	100	103
Белоруссия <sup>1)</sup>	2,5	3,4	139	163	282	351	208	146
Бельгия	103	113	115	117	118	120	123	...
Великобритания	106	118	121	125	129	131	135	...
Венгрия	135	310	383	453	518	570	625	...
Германия <sup>2)</sup>	100	115	117	119	120	120	123	...
Грузия <sup>1)</sup>	...	1,6	114	107	111	111	105	103
Дания	102	110	113	115	117	120	124	...
Италия <sup>3)</sup>	106	128	133	136	138	140	144	...
Казахстан <sup>1)</sup>	2,5	1,6	129	111	102	118	110	106
Канада	106	112	114	115	116	119	122	...
Киргизия <sup>1)</sup>	...	1,3	135	113	117	140	110	104
Китай	105	194	210	215	214	211	212	...
Литва	100	в 137 р.	в 171 р.	в 187 р.	в 196 р.	в 198 р.	в 199 р.	...
Мексика	123	225	302	364	422	492	539	...
Молдавия <sup>1)</sup>	2,5	1,2	115	111	118	144	118	106
Нидерланды	103	114	117	119	122	124	127	...
Норвегия	103	113	114	117	120	122	126	...
Польша	170	557	668	767	858	936	в 10,3 р.	...
Румыния	270	в 93,5 р.	в 130 р.	в 331 р.	в 526 р.	в 767 р.	в 1118 р.	...
США	104	117	120	123	125	128	132	...
Таджикистан <sup>1)</sup>	...	24,8	141	260	103	130	161	113
Украина <sup>1)</sup>	3,9	2,8	140	110	120	119	126	106
Финляндия	104	112	113	114	116	117	121	...
Франция	103	112	114	115	116	117	119	...
Швейцария	106	117	118	118	118	119	121	...
Швеция	109	123	123	124	124	124	126	...
Япония	103	107	107	109	110	109	109	...

<sup>1)</sup> Декабрь к декабрю предыдущего года. До 1996 г. – в разгах.<sup>2)</sup> 1991=100.<sup>3)</sup> С 1992 г. - исключая табачные изделия.25.47. ОФИЦИАЛЬНЫЕ КУРСЫ ИНОСТРАННЫХ ВАЛЮТ ПО ОТНОШЕНИЮ К РОССИЙСКОМУ РУБЛЮ <sup>1)</sup>

(на конец года; рублей за единицу иностранной валюты)

	Наименование национальной валюты	1995	1996	1997	1998	1999	2000	2001
Австралия	австралийский доллар	3457,73	4431,88	3912,74	12,62	17,44	15,59	15,31
Австрия	австрийский шиллинг	460,87	508,27	477,56	17,55 <sup>2)</sup>	19,79 <sup>2)</sup>	19,00 <sup>2)</sup>	19,25 <sup>2)</sup>
Азербайджан	азербайджанский манат	1,05	1,35	1,52	5,31 <sup>3)</sup>	6,17 <sup>3)</sup>	6,17 <sup>3)</sup>	63,13 <sup>4)</sup> 5)
Армения	армянский драм	11,90	12,82	12,21	4,04 <sup>6)</sup>	5,25 <sup>6)</sup>	5,12 <sup>6)</sup>	53,61 <sup>3)</sup> 4)
Белоруссия	белорусский рубль	0,40	0,36	0,19	0,20 <sup>3)</sup>	84,25 <sup>7)</sup>	23,83 <sup>3)</sup>	18,84 <sup>3)</sup>
Бельгия	бельгийский франк	1578,39 <sup>2)</sup>	1735,28 <sup>2)</sup>	1628,86 <sup>2)</sup>	5,99 <sup>2)</sup>	67,50 <sup>6)</sup>	64,81 <sup>6)</sup>	65,66 <sup>6)</sup>
Великобритания	английский фунт стерлингов	7239,33	9387,50	9991,34	34,69	43,63	42,01	43,63
Германия	немецкая марка	3242,94	3576,25	3360,02	12,35	13,92	13,37	13,54
Грузия	грузинский лари	4000,00	4545,45	4587,16	11,63	14,25	14,39	14,56 <sup>4)</sup>
Дания	датская крона	837,70	934,77	881,93	32,42 <sup>2)</sup>	36,61 <sup>2)</sup>	35,07 <sup>2)</sup>	35,59 <sup>2)</sup>
Испания	испанская песета	383,19 <sup>2)</sup>	424,01 <sup>2)</sup>	396,88 <sup>2)</sup>	14,51 <sup>6)</sup>	16,37 <sup>6)</sup>	15,71 <sup>6)</sup>	15,92 <sup>6)</sup>
Италия	итальянская лира	293,37 <sup>6)</sup>	363,46 <sup>6)</sup>	342,16 <sup>6)</sup>	12,47 <sup>3)</sup>	14,06 <sup>3)</sup>	13,50 <sup>3)</sup>	13,68 <sup>3)</sup>
Казахстан	казахский тенге	71,89	73,53	76,92	23,31 <sup>6)</sup>	19,88 <sup>6)</sup>	19,38 <sup>6)</sup>	19,97 <sup>6)</sup>
Канада	канадский доллар	3413,77	4064,92	4150,42	13,32	18,61	18,76	18,85
Киргизия	киргизский сом	414,94	332,67	342,70	0,68	0,59	0,58	62,81 <sup>4)</sup> 6)
Молдавия	молдавский лей	1052,63	1200,48	1282,05	2,53	2,39	2,31	23,06 <sup>2)</sup> 4)
Нидерланды	нидерландский гульден	2896,74	3186,25	2982,09	10,96	12,36	11,86	12,02
Норвегия	норвежская крона	734,82	862,42	816,82	27,54 <sup>2)</sup>	33,68 <sup>2)</sup>	31,68 <sup>2)</sup>	33,12 <sup>2)</sup>
США	доллар США	4640,00	5560,00	5960,00	20,65	27,00	28,16	30,14
Таджикистан	таджикский сомони <sup>8)</sup>	16,67	17,86	8,06	20,16 <sup>3)</sup>	18,80 <sup>3)</sup>	12,80	11,82 <sup>4)</sup>
Туркмения	туркменский манат	23,20	1,37	1,43	3,94 <sup>3)</sup>	5,15 <sup>3)</sup>	5,37 <sup>3)</sup>	57,96 <sup>4)</sup> 5)
Турция	турецкая лира	0,77 <sup>2)</sup>	0,52 <sup>2)</sup>	0,29 <sup>2)</sup>	6,57 <sup>9)</sup>	49,95 <sup>7)</sup>	42,04 <sup>7)</sup>	20,56 <sup>7)</sup>
Узбекистан	узбекский сум	130,72	101,52	74,29	17,70 <sup>6)</sup>	19,12 <sup>6)</sup>	8,67 <sup>6)</sup>	43,80 <sup>3)</sup> 4)
Украина	украинская гривна <sup>10)</sup>	2,59 <sup>6)</sup>	2941,18	3134,80	6,02	5,18	5,18	56,41 <sup>2)</sup>
Финляндия	финляндская марка	1066,96	1197,30	1109,75	4,07	45,80 <sup>2)</sup>	43,97 <sup>2)</sup>	44,55 <sup>2)</sup>
Франция	французский франк	947,71	1061,47	1004,13	3,68	41,51 <sup>2)</sup>	39,86 <sup>2)</sup>	40,38 <sup>2)</sup>
Швеция	шведская крона	697,70	809,78	765,98	25,58 <sup>2)</sup>	31,81 <sup>2)</sup>	29,52 <sup>2)</sup>	27,91 <sup>2)</sup>
Япония	японская иена	451,85 <sup>2)</sup>	479,64 <sup>2)</sup>	458,21 <sup>2)</sup>	17,92 <sup>6)</sup>	26,41 <sup>6)</sup>	24,55 <sup>6)</sup>	22,87 <sup>6)</sup>

<sup>1)</sup> По данным Банка России. Курсы валют по странам СНГ за 1995-2000 гг. – по данным национальных (центральных) банков. Начиная с 1998 г. – с учетом изменения нарицательной стоимости российских денежных знаков (уменьшение в 1000 раз) с 1 января 1998 г.<sup>2)</sup> За 10 единиц национальной валюты.<sup>3)</sup> За 1000 единиц национальной валюты.<sup>4)</sup> На 1 января 2002 г.<sup>5)</sup> За 10 000 единиц национальной валюты.<sup>6)</sup> За 100 единиц национальной валюты.<sup>7)</sup> За 1 000 000 единиц национальной валюты.<sup>8)</sup> До 2000 г. – таджикский рубль. 1 сомони = 1000 таджикских рублей.<sup>9)</sup> За 100 000 единиц национальной валюты.<sup>10)</sup> До 1996 г. – курс карбованца. 1 гривна = 100 000 карбованцев.

**25.48. ДИНАМИКА ОФИЦИАЛЬНЫХ КУРСОВ ИНОСТРАННЫХ ВАЛЮТ ПО ОТНОШЕНИЮ К РОССИЙСКОМУ РУБЛЮ<sup>1)</sup>**  
 (на конец периода)

	Доллар США		Евро	
	руб./долл. США	в процентах к предыдущему периоду	руб./евро	в процентах к предыдущему периоду
1992	415			
1995	4640	130,7		
1996	5560	119,8		
1997	5960	107,2		
1998	20,65	346,5		
1999	27,00	130,8	27,23	
2000	28,16	104,3	26,14	96,0
2001	30,14	107,0	26,49	101,3
2002				
Январь	30,69	101,8	26,55	100,2
Февраль	30,93	100,8	26,71	100,6
Март	31,12	100,6	27,15	101,6
Апрель	31,20	100,2	28,15	103,7
Май	31,31	100,4	29,33	104,2
Июнь	31,45	100,4	31,08	106,0
Июль	31,44	100,0	30,80	99,1

<sup>1)</sup> По данным Банка России. Начиная с 1998 г. – с учетом изменения нарицательной стоимости российских денежных знаков (уменьшение в 1000 раз) с 1 января 1998 г.

**25.49. ЭКСПОРТ И ИМПОРТ**  
 (миллиардов долларов США)

		1990	1995	1996	1997	1998	1999	2000	2001
Россия <sup>1)</sup>	Оборот	152,9	124,9	131,7	138,2	114,9	103,2	137,0	140,7
	Экспорт	71,1	78,2	85,2	85,1	71,3	72,9	103,1	99,2
	Импорт	81,8	46,7	46,5	53,1	43,6	30,3	33,9	41,5
	Сальдо	10,7	31,5	38,7	32,0	27,7	42,6	69,2	57,7
Австралия	Оборот	81,8	113,4	125,7	128,8	121,5	125,3	136,4	127,3
	Экспорт	39,8	53,1	60,3	62,9	55,9	56,1	64,9	63,4
	Импорт	42,0	60,3	65,4	65,9	64,6	69,2	71,5	63,9
Австрия	Сальдо	-2,2	-7,2	-5,1	-3,0	-8,7	-13,0	-6,6	-0,5
	Оборот	90,2	124,0	125,1	123,4	130,9	133,7	133,2	...
	Экспорт	41,1	57,6	57,8	58,6	62,7	64,1	64,2	...
Азербайджан	Импорт	49,1	66,4	67,3	64,8	68,2	69,6	69,0	...
	Сальдо	-8,0	-8,8	-9,5	-6,2	-5,5	-4,6	-4,8	...
	Оборот	...	1,3	1,6	1,6	1,7	1,9	2,9	3,7
Аргентина	Экспорт	...	0,6	0,6	0,8	0,6	0,9	1,7	2,3
	Импорт	...	0,7	1,0	0,8	1,1	1,0	1,2	1,4
	Сальдо	...	-0,1	-0,4	0,0	-0,5	-0,1	0,5	0,9
Армения	Оборот	16,5	41,1	47,6	56,9	58,8	48,8	51,6	47,0
	Экспорт	12,4	21,0	23,8	26,4	26,4	23,3	26,4	26,7
	Импорт	4,1	20,1	23,8	30,5	31,4	25,5	25,2	20,3
Белоруссия	Сальдо	8,3	0,9	0,0	-4,1	-5,0	-2,2	1,2	6,4
	Оборот	...	1,0	1,2	1,1	1,1	1,0	1,2	1,2
	Экспорт	...	0,3	0,3	0,2	0,2	0,2	0,3	0,3
Бельгия <sup>2)</sup>	Импорт	...	0,7	0,9	0,9	0,9	0,8	0,9	0,9
	Сальдо	...	-0,4	-0,6	-0,7	-0,7	-0,6	-0,6	-0,6
	Оборот	...	10,4	12,6	16,0	15,6	12,6	15,9	15,4
Болгария	Экспорт	...	4,8	5,7	7,3	7,1	5,9	7,3	7,4
	Импорт	...	5,6	6,9	8,7	8,5	6,7	8,6	8,0
	Сальдо	...	-0,8	-1,2	-1,4	-1,4	-0,8	-1,3	-0,6
Бельгия <sup>2)</sup>	Оборот	238,6	335,6	339,2	329,2	339,9	343,6	359,8	377,8
	Экспорт	118,3	175,9	175,5	171,9	177,7	179,0	186,3	194,7
	Импорт	120,3	159,7	163,7	157,3	162,2	164,6	173,5	183,1
Болгария	Сальдо	-2,0	16,2	11,8	14,6	15,5	14,4	12,8	11,6
	Оборот	26,2	...	13,5	10,5	9,3	9,5	11,3	12,3
	Экспорт	13,3	...	6,6	5,3	4,3	4,0	4,8	5,1
Болгария	Импорт	12,9	...	6,9	5,2	5,0	5,5	6,5	7,2
	Сальдо	0,4	...	-0,3	0,1	-0,7	-1,5	-1,7	-2,1



		1990	1995	1996	1997	1998	1999	2000	2001
Бразилия	Оборот	53,9	100,3	104,6	118,0	111,7	99,7	113,6	...
	Экспорт	31,4	46,5	47,7	53,0	51,1	48,0	55,1	58,2
	Импорт	22,5	53,8	56,9	65,0	60,6	51,7	58,5	...
	Сальдо	8,9	-7,3	-9,2	-12,0	-9,5	-3,7	-3,4	...
Великобритания	Оборот	409,9	507,3	549,6	587,7	585,8	586,2	616,0	...
	Экспорт	185,3	242,0	262,1	281,1	271,8	268,2	281,6	...
	Импорт	224,6	265,3	287,5	306,6	314,0	318,0	334,4	...
	Сальдо	-39,3	-23,3	-25,4	-25,5	-42,2	-49,8	-52,8	...
Венгрия	Оборот	18,3	27,4	28,5	39,3	48,6	52,8	60,0	64,2
	Экспорт	9,6	12,4	12,6	18,6	23,0	25,0	28,0	30,5
	Импорт	8,7	15,0	15,9	20,7	25,6	27,9	32,0	33,7
	Сальдо	0,9	-2,6	-3,3	-2,1	-2,6	-3,0	-4,0	-3,2
Германия <sup>3)</sup>	Оборот	755,0	953,0	983,0	958,2	1014,8	1016,5	1047,6	...
	Экспорт	410,0	508,4	524,2	512,5	543,4	542,9	549,7	...
	Импорт	345,0	444,6	458,8	445,7	471,4	473,6	497,9	...
	Сальдо	65,0	63,8	65,4	66,8	72,0	69,3	51,8	...
Грузия	Оборот	...	0,6	0,9	1,1	1,1	0,8	1,0	1,0
	Экспорт	...	0,2	0,2	0,2	0,2	0,2	0,3	0,3
	Импорт	...	0,4	0,7	0,9	0,9	0,6	0,7	0,7
	Сальдо	...	-0,2	-0,5	-0,7	-0,7	-0,4	-0,4	-0,4
Дания	Оборот	67,3	94,9	94,5	91,7	92,9	92,8	97,5	...
	Экспорт	35,1	49,8	50,1	47,7	47,5	48,7	53,8	...
	Импорт	32,2	45,1	44,4	44,0	45,4	44,1	43,7	...
	Сальдо	2,9	4,7	5,7	3,7	2,1	4,6	10,1	...
Индия	Оборот	41,6	65,3	71,0	76,4	76,5	82,7	93,9	93,5
	Экспорт	18,0	30,6	33,1	35,0	33,5	35,7	42,4	43,7
	Импорт	23,6	34,7	37,9	41,4	43,0	47,0	51,5	49,8
	Сальдо	-5,6	-4,1	-4,8	-6,4	-9,5	-11,3	-8,2	-6,1
Италия	Оборот	352,3	440,0	460,1	450,7	464,2	455,4	475,0	...
	Экспорт	170,4	234,0	252,0	240,4	245,7	235,1	238,3	...
	Импорт	182,0	206,0	208,1	210,3	218,5	220,3	236,7	...
	Сальдо	-11,7	28,0	43,9	30,1	27,2	14,8	1,6	...
Казахстан	Оборот	...	9,1	10,1	10,8	9,7	9,3	14,2	15,0
	Экспорт	...	5,3	5,9	6,5	5,4	5,6	9,1	8,6
	Импорт	...	3,8	4,2	4,3	4,3	3,7	5,1	6,4
	Сальдо	...	1,5	1,7	2,2	1,1	1,9	4,0	2,2
Канада	Оборот	250,8	356,2	376,6	410,4	415,4	453,2	515,4	...
	Экспорт	127,6	192,2	201,6	214,4	214,3	238,4	276,6	259,9
	Импорт	123,2	164,0	175,0	196,0	201,1	214,8	238,8	...
	Сальдо	4,4	28,2	26,6	18,4	13,3	23,6	37,8	...
Киргизия	Оборот	...	0,9	1,3	1,3	1,3	1,1	1,1	1,0
	Экспорт	...	0,4	0,5	0,6	0,5	0,5	0,5	0,5
	Импорт	...	0,5	0,8	0,7	0,8	0,6	0,6	0,5
	Сальдо	...	-0,1	-0,3	-0,1	-0,3	-0,1	-0,1	0,0
Китай	Оборот	115,4	277,9	290,1	325,1	323,9	361,0	455,4	...
	Экспорт	62,1	148,8	151,2	182,9	183,6	195,2	249,3	...
	Импорт	53,3	129,1	138,9	142,2	140,3	165,8	206,1	...
	Сальдо	8,8	19,7	12,3	40,7	43,3	29,4	43,2	...
Литва	Оборот	...	6,3	8,0	9,5	9,5	7,8	9,3	...
	Экспорт	...	2,7	3,4	3,9	3,7	3,0	3,8	...
	Импорт	...	3,6	4,6	5,6	5,8	4,8	5,5	...
	Сальдо	...	-1,1	-1,2	-1,7	-2,1	-1,8	-1,7	...
Мексика	Оборот	58,2	152,0	185,5	220,2	242,9	278,4	...	...
	Экспорт	27,1	79,5	96,0	110,4	117,5	136,4	...	...
	Импорт	31,1	72,5	89,5	109,8	125,4	142,0	...	...
	Сальдо	-4,0	7,0	6,5	0,6	-7,9	-5,6	...	...
Молдавия	Оборот	...	1,5	1,9	2,1	1,6	1,1	1,3	1,5
	Экспорт	...	0,7	0,8	0,9	0,6	0,5	0,5	0,6
	Импорт	...	0,8	1,1	1,2	1,0	0,6	0,8	0,9
	Сальдо	...	-0,1	-0,3	-0,3	-0,4	-0,1	-0,3	-0,3
Нидерланды	Оборот	258,3	373,2	378,0	373,0	389,1	387,8	406,2	425,2
	Экспорт	131,8	196,3	197,4	194,9	201,4	200,3	208,9	223,8
	Импорт	126,5	176,9	180,6	178,1	187,7	187,5	197,3	201,4
	Сальдо	5,3	19,4	16,8	16,8	13,7	12,8	11,6	22,4



		1990	1995	1996	1997	1998	1999	2000	2001
Норвегия	Оборот	61,2	75,0	85,2	84,2	75,8	78,9	90,2	...
	Экспорт	34,0	42,0	49,6	48,5	39,6	44,9	57,5	...
	Импорт	27,2	33,0	35,6	35,7	36,2	34,0	32,7	...
	Сальдо	6,8	9,0	14,0	12,8	3,4	10,9	24,8	...
Польша	Оборот	22,0	52,0	61,5	67,9	73,2	73,1	80,7	...
	Экспорт	13,6	22,9	24,4	25,7	27,4	27,3	31,7	...
	Импорт	8,4	29,1	37,1	42,2	46,8	45,8	49,0	...
	Сальдо	5,2	-6,2	-12,7	-16,5	-19,4	-18,5	-17,7	...
Республика Корея	Оборот	134,8	260,2	280,0	280,8	225,6	263,5	332,8	268,4
	Экспорт	65,0	125,1	129,7	136,2	132,3	143,7	172,3	138,6
	Импорт	69,8	135,1	150,3	144,6	93,3	119,8	160,5	129,8
	Сальдо	-4,8	-10,0	-20,6	-8,4	39,0	23,9	11,8	8,8
Румыния	Оборот	15,6	18,2	19,5	19,7	20,1	18,9	23,5	...
	Экспорт	5,8	7,9	8,1	8,4	8,3	8,5	10,4	...
	Импорт	9,8	10,3	11,4	11,3	11,8	10,4	13,1	...
	Сальдо	-4,0	-2,4	-3,3	-2,9	-3,5	-1,9	-2,7	...
США	Оборот	910,6	1355,6	1447,1	1587,7	1626,5	1761,5	2038,7	...
	Экспорт	393,6	584,7	625,1	688,7	682,1	702,1	781,1	...
	Импорт	517,0	770,9	822,0	899,0	944,4	1059,4	1257,6	...
	Сальдо	-123,4	-186,2	-196,9	-210,3	-262,3	-357,3	-476,5	...
Таджикистан	Оборот	...	1,5	1,5	1,5	1,3	1,4	1,5	1,4
	Экспорт	...	0,7	0,8	0,7	0,6	0,7	0,8	0,7
	Импорт	...	0,8	0,7	0,8	0,7	0,7	0,7	0,7
	Сальдо	...	-0,1	0,1	-0,1	-0,1	0,0	0,1	0,0
Туркмения	Оборот	...	3,3	2,7	2,0	1,6	...	...	...
	Экспорт	...	1,9	1,7	0,8	0,6	...	...	...
	Импорт	...	1,4	1,0	1,2	1,0	...	...	...
	Сальдо	...	0,5	0,7	-0,4	-0,4	...	...	...
Турция	Оборот	35,3	57,3	66,8	74,9	72,9	67,3	80,1	...
	Экспорт	13,0	21,6	23,2	26,3	27,0	26,6	26,6	...
	Импорт	22,3	35,7	43,6	48,6	45,9	40,7	53,5	...
	Сальдо	-9,3	-14,1	-20,4	-22,3	-18,9	-14,1	-26,9	...
Узбекистан	Оборот	...	5,5	8,9	8,2	6,3	...	...	...
	Экспорт	...	2,8	4,2	4,0	3,2	...	...	...
	Импорт	...	2,7	4,7	4,2	3,1	...	...	...
	Сальдо	...	0,1	-0,5	-0,2	0,1	...	...	...
Украина	Оборот	...	28,6	32,0	31,3	27,3	23,4	28,6	32,1
	Экспорт	...	13,1	14,4	14,2	12,6	11,6	14,6	16,3
	Импорт	...	15,5	17,6	17,1	14,7	11,8	14,0	15,8
	Сальдо	...	-2,4	-3,2	-2,9	-2,1	-0,2	0,6	0,5
Финляндия	Оборот	53,6	67,7	67,7	69,1	75,3	71,4	77,1	...
	Экспорт	26,6	39,6	38,4	39,3	43,0	40,7	44,5	...
	Импорт	27,0	28,1	29,3	29,8	32,3	30,7	32,6	...
	Сальдо	-0,4	11,5	9,1	9,5	10,7	10,0	11,9	...
Франция	Оборот	434,4	566,4	569,4	563,7	596,3	590,7	600,0	604,7
	Экспорт	210,2	284,9	287,6	291,0	306,0	300,8	298,9	301,8
	Импорт	233,2	281,5	281,8	272,7	290,3	289,9	301,1	302,9
	Сальдо	-23,0	3,4	5,8	18,3	15,7	10,9	-2,2	-1,1
Швеция	Оборот	111,8	144,5	151,8	148,7	153,6	153,4	159,5	137,8
	Экспорт	57,5	79,8	84,9	83,0	85,0	84,8	86,9	75,2
	Импорт	54,3	64,7	66,9	65,7	68,6	68,6	72,6	62,6
	Сальдо	3,2	15,1	18,0	17,3	16,4	16,2	25,1	12,6
Япония	Оборот	523,0	779,3	760,1	759,9	668,7	727,7	858,7	...
	Экспорт	287,6	443,3	410,9	421,1	388,1	417,7	479,2	...
	Импорт	235,4	336,0	349,2	338,8	280,6	310,0	379,5	...
	Сальдо	52,2	107,3	61,7	82,3	107,5	107,7	99,7	...

<sup>1)</sup> Данные за 1990 г. приведены без учета объемов внешней торговли со странами СНГ.

<sup>2)</sup> 1990 г. – Бельгия/Люксембург.

<sup>3)</sup> Данные за 1990 г. приведены по бывш. ФРГ.



## 25.50. ДОЛЯ ОТДЕЛЬНЫХ СТРАН В МИРОВОМ ЭКСПОРТЕ И ИМПОРТЕ

(в процентах)

	Экспорт								Импорт							
	1990	1995	1996	1997	1998	1999	2000	2001	1990	1995	1996	1997	1998	1999	2000	2001
<b>Мир - всего</b>	<b>100</b>	<b>100</b>	<b>100</b>	<b>100</b>	<b>100</b>	<b>100</b>	<b>100</b>	<b>100</b>	<b>100</b>	<b>100</b>	<b>100</b>	<b>100</b>	<b>100</b>	<b>100</b>	<b>100</b>	<b>100</b>
Россия <sup>1)</sup>	2,1	1,6	1,7	1,6	1,3	1,3	1,7	1,6	2,3	1,2	1,3	1,0	0,8	0,5	0,5	0,6
Австралия	1,2	1,1	1,2	1,2	1,0	1,1	1,1	1,0	1,2	1,2	1,2	1,2	1,2	1,2	1,2	1,1
Австрия	1,2	1,2	1,1	1,1	1,2	1,2	1,1	...	1,4	1,3	1,3	1,2	1,3	1,2	1,1	...
Азербайджан	...	0,01	0,01	0,01	0,01	0,02	0,03	0,04	...	0,01	0,02	0,01	0,02	0,02	0,02	0,02
Аргентина	0,4	0,4	0,5	0,5	0,5	0,4	0,4	0,5	0,1	0,4	0,4	0,5	0,6	0,5	0,4	0,3
Армения	...	0,01	0,01	0,0	0,0	0,0	0,0	0,01	...	0,01	0,02	0,02	0,02	0,01	0,01	0,01
Белоруссия	...	0,1	0,1	0,1	0,1	0,1	0,1	0,1	...	0,1	0,1	0,2	0,2	0,1	0,1	0,1
Бельгия <sup>2)</sup>	3,4	3,4	3,3	3,2	3,3	3,2	3,1	3,2	3,4	3,1	3,0	2,9	3,0	2,9	2,9	2,8
Болгария	0,4	0,1	0,1	0,1	0,1	0,1	0,1	0,1	0,1	0,1	0,1	0,1	0,1	0,1	0,1	0,1
Бразилия	0,9	0,9	0,9	1,0	1,0	0,9	0,9	0,9	0,6	1,1	1,1	1,2	1,1	0,9	0,9	...
Великобритания	5,4	4,9	5,0	5,2	5,1	4,8	4,7	...	6,3	5,2	5,4	5,6	5,8	5,6	5,4	...
Венгрия	0,3	0,3	0,3	0,3	0,5	0,4	0,5	0,5	0,2	0,3	0,3	0,3	0,4	0,5	0,5	0,5
Германия <sup>3)</sup>	11,9	10,2	10,1	9,5	10,2	9,8	8,9	...	9,7	8,8	8,6	8,1	8,7	8,4	8,1	...
Грузия	...	0,0	0,0	0,0	0,0	0,0	0,01	0,01	...	0,01	0,01	0,02	0,02	0,01	0,01	0,01
Дания	1,0	1,0	1,0	0,9	0,9	0,9	0,9	...	0,9	0,9	0,8	0,8	0,8	0,8	0,7	...
Индия	0,5	0,6	0,6	0,6	0,6	0,6	0,7	0,7	0,7	0,7	0,7	0,8	0,8	0,8	0,8	0,8
Италия	5,0	4,7	4,8	4,6	4,5	4,2	4,0	...	5,1	4,1	3,9	3,8	4,0	3,9	3,8	...
Казахстан	...	0,1	0,1	0,1	0,1	0,1	0,2	0,1	...	0,1	0,1	0,1	0,1	0,1	0,1	0,1
Канада	3,7	3,8	3,9	4,0	4,1	4,3	4,6	4,2	3,5	3,3	3,3	3,6	3,7	3,8	3,9	...
Киргизия	...	0,01	0,01	0,01	0,01	0,01	0,01	0,01	...	0,01	0,02	0,01	0,02	0,01	0,01	0,01
Китай	1,8	3,0	2,9	3,4	3,4	3,5	4,1	...	1,5	2,6	2,6	2,6	2,6	2,9	3,3	...
Литва	...	0,05	0,06	0,07	0,07	0,05	0,06	...	...	0,07	0,09	0,1	0,1	0,09	0,09	...
Мексика	0,8	1,6	1,8	2,0	2,2	2,5	2,5	...	1,2	1,4	1,7	2,0	2,3	2,5	2,5	...
Молдавия	...	0,01	0,02	0,02	0,01	0,01	0,01	0,01	...	0,02	0,02	0,02	0,02	0,01	0,01	0,01
Нидерланды	3,8	3,9	3,8	3,6	3,8	3,6	3,5	3,6	3,5	3,5	3,4	3,2	3,5	3,4	3,2	3,1
Норвегия	1,0	0,8	0,9	0,9	0,7	0,8	1,0	1,0	0,8	0,7	0,7	0,6	0,7	0,6	0,5	...
Польша	0,4	0,5	0,5	0,5	0,5	0,5	0,5	...	0,2	0,6	0,7	0,8	0,9	0,8	0,8	...
Республика Корея	1,9	2,5	2,5	2,5	2,5	2,6	2,9	2,3	2,0	2,7	2,8	2,6	1,7	2,1	2,6	2,0
Румыния	0,2	0,2	0,2	0,2	0,2	0,2	0,2	...	0,3	0,2	0,2	0,2	0,2	0,2	0,2	...
США	11,5	11,7	12,0	12,8	12,8	12,6	13,0	...	14,5	15,2	15,5	16,4	17,4	18,7	20,3	...
Таджикистан	...	0,01	0,01	0,01	0,01	0,01	0,01	0,01	...	0,02	0,01	0,01	0,01	0,01	0,01	0,01
Туркмения	...	0,04	0,03	0,01	0,01	...	...	...	...	0,03	0,02	0,02	0,02	...	...	...
Турция	0,4	0,4	0,4	0,5	0,5	0,5	0,4	...	0,6	0,7	0,8	0,9	0,8	0,7	0,9	...
Узбекистан	...	0,1	0,1	0,1	0,1	...	...	...	...	0,1	0,1	0,1	0,1	...	...	...
Украина	...	0,3	0,3	0,3	0,2	0,2	0,2	0,3	...	0,3	0,3	0,3	0,3	0,2	0,2	0,3
Финляндия	0,8	0,8	0,7	0,7	0,8	0,7	0,7	...	0,8	0,6	0,6	0,5	0,6	0,5	0,5	...
Франция	6,1	5,7	5,5	5,4	5,7	5,4	5,0	4,9	6,5	5,5	5,3	4,9	5,3	5,1	4,9	4,7
Швеция	1,7	1,6	1,6	1,5	1,6	1,5	1,4	1,2	1,5	1,3	1,2	1,2	1,3	1,2	1,1	1,0
Япония	8,4	8,9	7,9	7,8	7,3	7,5	8,0	...	6,6	6,6	6,6	6,2	5,2	5,5	6,1	...

<sup>1)</sup> Данные за 1990 г. приведены без учета объемов внешней торговли со странами СНГ.<sup>2)</sup> 1990 г. - Бельгия/Люксембург.<sup>3)</sup> Данные за 1990 г. приведены по бывш. ФРГ.

**25.51. ДИНАМИКА МИРОВЫХ ЦЕН НА ОСНОВНЫХ МЕЖДУНАРОДНЫХ ТОВАРНЫХ РЫНКАХ<sup>1)</sup>**  
 (долларов, центов США)

	1990	1995	1996	1997	1998	1999	2000	2001
Алюминий, центов за фунт Великобритания (Лондон)	74,37	81,86	68,34	72,54	61,58	61,69	70,39	65,63
Уголь, долларов за тонну Австралия	79,02	74,15	79,81	76,63	69,13	58,25	53,88	61,56
Медь, центов за фунт Великобритания (Лондон)	120,72	133,00	104,03	103,2	75,01	71,33	82,31	71,68
Золото, долларов за тройскую унцию Великобритания (Лондон)	383,51	384,16	387,82	331,10	294,20	278,78	279,00	271,09
Свинец, центов за фунт Великобритания (Лондон)	36,72	28,55	35,11	28,26	23,90	22,76	20,60	21,61
Марганец, долларов за тонну (длинную) Индия	341,67	202,79	203,21	203,21	203,21	...	...	...
Никель, центов за фунт, Великобритания (Лондон)	402,07	373,02	340,38	314,10	209,72	272,27	391,48	270,78
Серебро, центов за тройскую унцию США (Нью-Йорк)	482,0	519,2	518,3	489,2	553,4	525,0	499,9	438,6
Олово, центов за фунт Боливия	286,88	281,70	278,77	174,28	167,50	166,61	167,12	155,76
Цинк, центов за фунт Великобритания (Лондон)	68,85	46,77	46,49	59,64	46,46	48,80	51,15	40,23
Сырая нефть, долларов за баррель Великобритания (тип Brent)	23,71	17,06	20,45	19,12	12,72	17,7	28,31	24,41
Бензин, центов за галлон США	71,13	50,92	59,65	58,53	41,3	51,84	83,37	73,41
Железная руда, долларов за тонну Бразилия	30,80	27,00	28,60	28,71	29,69	26,96	...	...
Джут, долларов за тонну Бангладеш	408,33	365,67	454,25	302,00	259,08	275,67	...	...
Фосфориты, долларов за тонну Марокко	40,50	35,00	39,00	40,83	43,00	44,00	43,75	41,84
Поташ, долларов за тонну Канада (Ванкувер)	98,13	117,76	116,93	116,53	116,89	121,64	122,50	118,08
Каучук, центов за фунт Малайзия (Сингапур)	39,22	71,68	63,59	46,16	32,73	28,83	31,35	27,25
Суперфосфаты, долларов за тонну США	131,82	149,63	175,83	171,91	173,67	154,50	137,72	126,88
Древесная масса, долларов за тонну Швеция	814,50	853,45	574,12	554,87	508,77	500,14	664,63	518,71
Пиломатериалы, долларов за кубический метр США	123,56	193,84	204,07	185,31	159,10	164,55	180,78	157,73
Хлопок, центов за фунт США	54,34	71,82	59,77	53,59	51,05	40,18	43,78	30,93
Шерсть, центов за килограмм Новая Зеландия	341,47	356,15	348,34	311,92	236,58	232,31	218,63	...
Говядина (замороженная), центов за фунт Новая Зеландия	130,90	210,56	169,00	180,72	235,34	206,91	204,26	165,79
Масло животное, центов за фунт Новая Зеландия	87,34	99,25	103,17	86,20	87,60	75,02	67,24	...
Рыбопродукты, долларов за тонну Исландия	480,71	528,38	611,03	673,15	724,26	493,31	468,77	...
Баранина, центов за фунт Новая Зеландия	88,53	100,61	120,28	127,06	108,33	112,86	107,66	...
Рис, долларов за тонну Таиланд (Бангкок)	270,67	320,80	338,06	302,41	305,42	248,97	203,69	172,71
Пшеница, долларов за бушель США	3,69	4,82	5,64	4,35	3,43	3,05	3,10	3,45
Сахар, центов за фунт Карибский бассейн (Нью-Йорк)	12,51	13,28	11,96	11,40	8,92	6,27	8,08	8,23
Кофе, центов за фунт Бразилия	58,80	123,89	100,21	143,38	106,24	79,56	73,15	43,74
Табак, долларов за тонну США	3392,2	2643,4	3056,7	35,31,8	3336,1	3101,5	2988,2	2989,0
Чай, центов за фунт Шри-Ланка	103,91	90,55	114,51	121,78	130,10	104,28	108,61	...

<sup>1)</sup> 1 тройская унция = 31,1035 г; 1 фунт = 0,4536 кг; 1 бушель = 27,22 кг; 1 длинная тонна = 1016,05 кг; 1 баррель = 158,9838 л; 1 американский галлон = 3,7853 л.

## МЕТОДОЛОГИЧЕСКИЕ ПОЯСНЕНИЯ

Для повышения достоверности результатов международных сопоставлений Статистический Отдел ООН в сотрудничестве с другими международными организациями (в частности, со Всемирным Банком), национальными статистическими службами и исследовательскими организациями (в частности, Группой международных сопоставлений Университета Пенсильвании) разработали в конце 60-х годов Проект международных сопоставлений (ПМС ООН; с 1989 г. Программа международных сопоставлений). Этот проект был основан на расчете паритетов покупательной способности (ППС) национальных валют.

Главной задачей ПМС является сопоставление ВВП со стороны расходов (конечное использование ВВП). В рамках ПМС проводятся также межстрановые сопоставления цен и физических объемов по компонентам ВВП на основе подробных данных о ценах и расходах.

Предыдущие этапы ПМС проводились за базисные 1970, 1973, 1975, 1980, 1985, 1993, 1996 г. С 1980 г. международные сопоставления проводятся по региональному принципу один раз в 3-5 лет. Европейские страны участвуют в Европейской программе сопоставлений (ЕПС, раунды 1980, 1985, 1990, 1993, 1996, 1999 г.). Всего в сопоставлениях за 1999 г. приняли участие 43 страны.

ООН, Европейский Союз и ОЭСР используют результаты сопоставлений для целей сопоставительного анализа, расчета региональных и субрегиональных агрегированных показателей и индексов роста. МВФ использует результаты международных сопоставлений для измерения относительного размера экономики различных стран в издании "Всемирный экономический прогноз". Программа развития ООН использует данные ППС для расчета показателей развития. В Европейском Союзе размер программ помощи, примером которых могут служить структурные фонды, выделяемые в рамках общего бюджета Европейской комиссии, зачастую определяется на основе результатов международных сопоставлений. Всемирный Банк использует данные ППС для измерения уровня бедности. Правительственные органы, государственные и частные компании, банки, исследовательские институты, университеты, пресса и отдельные исследователи используют ППС, стоимостные показатели в единой валюте, индексы физического объема и другие данные ПМС (ЕПС) для целей сравнительного международного анализа.

Базовый подход ЕПС может быть описан следующим образом.

1. Отдельные компоненты конечного использования ВВП каждой страны (фактическое конечное потребление домашних хозяйств; конечное потребление учреждений государственного управления; валовое накопление основного капитала) расчленяются на ряд однородных товарных групп ("первичные группы").

2. В рамках каждой товарной группы производится регистрация национальных цен на отобранные репрезентативные товары и услуги. Для получения ППС на уровне первичных групп рассчитываются средние соотношения цен на эти отдельные товары в различных странах. Затем эти ППС взвешиваются с использованием весов структуры расходов для расчета ППС по компонентам использования ВВП.

3. Стоимостные показатели конечных расходов по ВВП в национальной валюте по всем уровням агрегирования пересчитываются в "международно сопоставимые" показатели с помощью соответствующих ППС. Полученные результаты в единой валюте называются "реальными величинами" в отличие от "номинальных величин", выраженных в национальной валюте.

**Табл. 25.21-25.23. Индексы физического объема ВВП и физического объема ВВП на душу населения.**

Номинальные стоимостные показатели в национальной валюте пересчитываются с помощью паритетов покупательной способности в реальные величины. Отношение ВВП на душу населения сопоставляемой страны к ВВП на душу населения базисной страны (группы стран) называется индексом физического объема ВВП на душу населения.

Общие индексы физического объема и индексы физического объема на душу населения на уровне ВВП и его компонентов расходов рассматриваются в качестве основных результатов международных сопоставлений. Показатели физического объема, выраженные в единой валюте, могут использоваться для расчета групповых, субрегиональных и региональных итогов и определения доли каждой страны (или региона) в итоговой цифре.

**Табл. 25.21, 25.24, 25.25. Паритеты покупательной способности** представляют собой количество единиц валюты, необ-

ходимое для покупки некоего стандартного набора товаров и услуг, который можно купить за одну денежную единицу базовой страны (или одну единицу общей валюты группы стран). Например, для покупки в США условной корзины товаров необходимо иметь 100 долларов США. Для покупки той же корзины товаров в России необходимо иметь с учетом покупательной способности российской валюты 541 рубль. ППС рассчитываются по каждому уровню агрегирования ВВП. В рамках ЕПС ППС традиционно выражаются по отношению к австрийскому шиллингу (АШ), в сопоставлениях ОЭСР - Евростата - в долларах, в Европейском Союзе - в стандарте покупательной силы (СПС), эквивалентном понятию евро.

**Табл. 25.21, 25.24, 21.26. Сопоставимый уровень цен** рассчитывается как отношение ППС к валютному курсу. Различия между ППС и валютным курсом используется в качестве критерия выявления "более дешевых" или "более дорогих" стран по сравнению с другой страной. Индексы сопоставимого уровня цен также могут рассчитываться по каждому компоненту расходов ВВП. Этот показатель (которым широко пользуются туристы на бытовом уровне) применяется при разделении стран на "дешевые" (с низкими значениями показателя) и "дорогие" (с высоким национальным уровнем цен). Выявлена закономерность: более высоким значениям ВВП на душу населения соответствуют более высокие сопоставимые уровни цен. Резкие изменения сопоставимого уровня цен во времени обычно свидетельствуют о значительных изменениях позиций страны на международных рынках.

**Табл. 25.24. Отношение валютного курса к ППС** показывает разрыв между двумя показателями. Чем ближе к единице, тем более стабилен валютный курс.

**Табл. 25.21-25.23.** Представлены официальные результаты сопоставлений по данным за 1999 г. по 43 странам.

**Табл. 25.6. Стандартизованные коэффициенты смертности** рассчитаны путем взвешивания возрастных коэффициентов смертности по стандартной возрастной структуре населения. В качестве стандарта для данных по Аргентине, Армении, Австралии, Австрии, Азербайджану, Белоруссии, Бельгии, США, Украине, Японии использован мировой возрастной стандарт населения, по другим странам - европейский стандарт Всемирной организации здравоохранения (ВОЗ).

**Табл. 25.47, 25.48. Официальный курс доллара США к российскому рублю** устанавливается Банком России каждый рабочий день на основе котировок текущего рабочего дня биржевого и внебиржевого межбанковских валютных рынков по операциям «доллар США – российский рубль».

**Табл. 25.48. Официальный курс евро к российскому рублю** рассчитывается и устанавливается на основе официального курса доллара США к российскому рублю и курса евро к доллару США на международных валютных рынках по операциям сроком исполнения на второй рабочий день.

Более подробная информация о социально-экономическом положении России в сравнении с другими странами мира содержится в статистических изданиях Госкомстата России: "Россия и страны мира. 2002", "Россия и страны - члены Европейского Союза. 1998", подготовленном совместно с Евростатом по программе "TACIS", "Россия и страны Содружества Независимых Государств. 1998", "Беларусь и Россия. 2002", а также в ежеквартальном бюллетене "Россия и страны СНГ".



## КРАТКИЙ ГЛОССАРИЙ

**Акцизы** – разновидность косвенных налогов на товары и услуги организаций, включаемых в цену или тариф. Объектом обложения является стоимость товаров и услуг, реализуемых на внутреннем и внешнем рынках. Плательщиками акцизов в бюджет являются производители товаров и услуг.

**Беженец** – лицо, которое не является гражданином Российской Федерации и которое в силу вполне обоснованных опасений стать жертвой преследований по признаку расы, вероисповедания, гражданства, национальности, принадлежности к определенной социальной группе или политических убеждений находится вне страны своей гражданской принадлежности и не может пользоваться защитой этой страны или не желает пользоваться такой защитой вследствие таких опасений; или, не имея определенного гражданства и находясь вне страны своего прежнего обычного местожительства в результате подобных событий, не может или не желает вернуться в нее вследствие таких опасений (Федеральный закон Российской Федерации от 28 июня 1997 г. № 95-ФЗ “О внесении изменений и дополнений в Закон Российской Федерации “О беженцах”).

**Безработные** (применительно к стандартам Международной организации труда) – лица в возрасте, установленном для измерения экономической активности населения, которые в рассматриваемый период удовлетворяли одновременно следующим критериям:

не имели работы (доходного занятия);

занимались поиском работы, т.е. обращались в государственную или коммерческую службу занятости, использовали или помещали объявления в печати, непосредственно обращались к администрации организации или работодателю, использовали личные связи и т.д. или предпринимали шаги к организации собственного дела;

были готовы приступить к работе.

Учащиеся, студенты, пенсионеры и инвалиды учитываются в качестве безработных, если они занимаются поиском работы и готовы приступить к ней.

**Безработные, зарегистрированные в органах государственной службы занятости** – трудоспособные граждане, не имеющие работы и заработка (трудового дохода), проживающие на территории Российской Федерации, зарегистрированные в центре занятости по месту жительства в целях поиска подходящей работы, ищущие работу и готовые приступить к ней.

**Бюджет** – форма образования и расходования фонда денежных средств, предназначенных для финансового обеспечения задач и функций государства и местного самоуправления.

**Валовая добавленная стоимость** – вновь созданная стоимость в процессе производства товаров и услуг, определяется как разность между выпуском и промежуточным потреблением отраслей экономики. По стоимостной структуре представляет собой сумму оплаты труда, других чистых налогов на производство (чистые налоги на производство, кроме чистых налогов на продукты), валовой прибыли и валового смешанного дохода.

**Валовое накопление основного капитала** – вложение резидентными единицами средств в объекты основного капитала для создания нового дохода в будущем путем использования их в производстве. Валовое накопление основного капитала включает следующие компоненты: а) приобретение, за вычетом выбытия, новых и существующих основных фондов; б) затраты на крупные улучшения произведенных материальных активов; в) затраты на улучшение произведенных материальных активов; г) расходы в связи с передачей права собственности на произведенные активы.

**Валовой внутренний продукт (ВВП)** – обобщающий показатель экономической деятельности страны. Представляет собой на стадии производства сумму валовой добавленной стоимости отраслей экономики в основных ценах и чистых налогов на продукты, а на стадии использования – стоимость товаров и услуг, предназначенных для конечного потребления, накопления и чистого экспорта. ВВП рассчитывается в текущих рыночных ценах (номинальный ВВП). Для отражения динамики ВВП применяются сопоставимые цены. Реальный ВВП рассчитывается методом дефлятирования.

**Валовой доход организаций торговли и общественного питания** – разность между продажной и покупной стоимостью реализованных товаров.

**Валовой сбор сельскохозяйственных культур** – объем произведенной (реально собранной) продукции на всей площади посева различных сельскохозяйственных культур. Исчисляется по отдельным культурам (картофель, сахарная свекла, подсолнечник и т.д.) или группам культур (зерновые и зернобобовые, овощные, бахчевые, кормовые корнеплоды и т. д.).

**Ввод в действие мощностей** – показатель мощности (производительности, вместимости, пропускной способности, площади, протяженности и т.д.), созданной в результате осуществления инвестиций в основной капитал. В формах статистического наблюдения ввод в действие производственных мощностей отражается после приемки их в эксплуатацию в установленном порядке, в фактически принятых размерах, указанных в актах приемки.

**Ввод в действие основных фондов** – стоимость законченных строительством и принятых в эксплуатацию в установленном порядке объектов строительства – зданий, сооружений, пусковых





комплексов, их очередей, а также оборудования, инструмента, инвентаря, многолетних насаждений, рабочего и продуктивного скота. В формах статистического наблюдения ввод в действие основных фондов отражается одновременно с вводом в действие производственных мощностей и объектов жилищно-гражданского назначения на основании актов приемки законченных строительством объектов и документов, подтверждающих государственную регистрацию (по видам объектов, по которым предусмотрена такая регистрация).

**Величина прожиточного минимума** представляет собой стоимостную оценку потребительской корзины, включающей минимальные наборы продуктов питания, непродовольственных товаров и услуг, необходимых для сохранения здоровья человека и обеспечения его жизнедеятельности, а также обязательные платежи и сборы (согласно Федеральному закону Российской Федерации от 24 октября 1997 г. № 134-ФЗ «О прожиточном минимуме в Российской Федерации»).

**Вынужденный переселенец** – гражданин Российской Федерации, покинувший место жительства вследствие совершенного в отношении его или членов его семьи насилия или преследования в иных формах либо вследствие реальной опасности подвергнуться преследованию по признаку расовой или национальной принадлежности, вероисповедания, языка, а также по признаку принадлежности к определенной социальной группе или политических убеждений, ставших поводами для проведения враждебных кампаний в отношении конкретного лица или группы лиц, массовых нарушений общественного порядка (Федеральный закон Российской Федерации от 28 декабря 1995 г. № 202-ФЗ “О внесении изменений и дополнений в Закон Российской Федерации “О вынужденных переселенцах”).

**Государственные краткосрочные облигации (ГКО)** – государственные бескупонные ценные бумаги, представляющие собой долговые обязательства государства и предоставляющие право владельцам на выплату в установленный срок номинальной суммы облигации.

**Государственный внебюджетный фонд** – фонд денежных средств, образуемый вне федерального бюджета и бюджетов субъектов Российской Федерации и предназначенный для реализации конституционных прав граждан на пенсионное обеспечение, социальное страхование, социальное обеспечение в случае безработицы, охрану здоровья и медицинскую помощь. Расходы и доходы государственного внебюджетного фонда формируются в порядке, установленном федеральным законом, либо в ином порядке, предусмотренном Бюджетным кодексом Российской Федерации.

**Грузооборот транспорта** – объем работы транспорта по перевозкам грузов, выражается в тонно-километрах. Исчисляется путем суммирования произведений массы перевезенных грузов в тоннах на расстояние перевозки в километрах (милях). Грузооборот транспорта группируется по видам транспорта, сообщения, по ширине колеи, роду грузов и другим признакам.

**Денежная масса M2** (национальное определение) – объем наличных денег в обращении (вне банков) и остатков средств нефинансовых предприятий, организаций, индивидуальных предпринимателей, населения на расчетных, текущих, депозитных и иных счетах до востребования (в том числе на счетах для расчетов с использованием банковских карт) и срочных счетах, открытых в кредитных организациях в валюте Российской Федерации.

**Денежные доходы населения** – выплаченная заработная плата наемных работников (начисленная заработная плата, скорректированная на изменение просроченной задолженности), доходы лиц, занятых предпринимательской деятельностью, социальные выплаты (пенсии, пособия, стипендии, страховые возмещения и прочие выплаты в денежной форме), доходы от собственности в виде процентов по вкладам, ценным бумагам, дивидендов и другие доходы.

**Денежные доходы располагаемые** – денежные доходы за вычетом обязательных платежей и взносов.

**Денежные доходы реальные** – относительный показатель, исчисленный путем деления индекса номинального размера (т.е. фактически сложившегося в отчетном периоде) денежных доходов населения на индекс потребительских цен за соответствующий временной период.

**Денежные доходы среднедушевые** (в месяц) исчисляются путем деления годового объема денежных доходов на 12 и на среднегодовую численность наличного населения.

**Денежные расходы населения** – расходы на покупку товаров и оплату услуг, обязательные платежи и разнообразные взносы (налоги и сборы, платежи по страхованию, взносы в общественные и кооперативные организации, проценты за кредиты и др.), сбережения во вкладах и ценных бумагах, изменение задолженности по кредитам, приобретение недвижимости, расходы на покупку иностранной валюты.

**Денежные расходы домашних хозяйств** представляют собой сумму фактических затрат, произведенных членами домашних хозяйств в течение учетного периода обследования, и включают в себя потребительские расходы, а также расходы, не связанные с потреблением.

**Дефицит денежного дохода** определяется как сумма денежных средств, необходимая для доведения доходов населения с де-



нежными доходами ниже прожиточного минимума до величины прожиточного минимума.

**Домохозяйство (домашнее хозяйство)** – один человек, проживающий в отдельном жилом помещении или части жилого помещения, обеспечивающий себя всем необходимым для жизни и не объединяющий средства для ведения общего хозяйства с кем-либо из других лиц, проживающих в данном жилом помещении; два человека или более, проживающие совместно в отдельном жилом помещении, части его или нескольких жилых помещениях и обеспечивающие себя всем необходимым для жизни посредством ведения общего хозяйства, полностью или частично объединяя и расходуя свои средства. Эти лица могут быть связаны отношениями родства или отношениями, вытекающими из брака, либо быть не родственниками, либо и теми и другими.

**Доходы бюджета** – денежные средства, поступающие в безвозмездном и безвозвратном порядке в соответствии с бюджетным, налоговым и таможенным законодательством Российской Федерации в распоряжение органов государственной власти Российской Федерации, органов государственной власти субъектов Российской Федерации и органов местного самоуправления. В доходах бюджетов могут быть частично централизованы доходы, зачисляемые в бюджеты других уровней бюджетной системы Российской Федерации для целевого финансирования централизованных мероприятий, а также безвозмездные перечисления. В составе доходов бюджетов обособленно учитываются доходы целевых бюджетных фондов.

**Естественное движение населения** – обобщенное название совокупности рождений и смертей, изменяющих численность населения так называемым естественным путем. К естественному движению населения относятся также браки и разводы; хотя они не меняют численности населения непосредственно, но учитываются в том же порядке, что рождения и смерти.

**Естественный прирост населения** – абсолютная величина разности между числами родившихся и умерших за определенный промежуток времени. Его величина может быть как положительной, так и отрицательной.

**Жилищный фонд** – совокупность всех жилых помещений, независимо от форм собственности, включая жилые дома, специализированные дома (общежития, гостиницы-приюты, дома маневренного фонда, жилые помещения из фондов жилья для временного поселения вынужденных переселенцев и лиц, признанных беженцами, специальные дома для одиноких престарелых, дома-интернаты для инвалидов, ветеранов и др.), квартиры, служебные жилые помещения, иные жилые помещения в других строениях, пригодные для проживания.

**Забастовка** – временная приостановка работы, преднамеренно осуществленная группой работников с целью удовлетворения различных требований.

**Задолженность дебиторская** – сумма долга, причитающегося организациям от дебиторов – юридических и физических лиц. Дебиторская задолженность означает отвлечение средств из оборота организаций, ведущее в случае несвоевременной уплаты к нехватке оборотных средств для приобретения сырья и материалов, выплаты заработной платы работникам, к остановкам организаций.

**Задолженность кредиторская** – сумма долга организаций кредиторам, подлежащая возврату соответствующим юридическим и физическим лицам.

**Задолженность просроченная** – задолженность, не погашенная в сроки, установленные договором.

**Занятые в экономике** – лица, которые в рассматриваемый период выполняли оплачиваемую работу по найму, а также приносящую доход работу не по найму как с привлечением, так и без привлечения наемных работников. В численность занятых включаются лица, которые выполняли работу в качестве помогающих на семейном предприятии, а также лица, которые временно отсутствовали на работе из-за болезни, ежегодного отпуска или выходных дней, обучения, учебного отпуска, отпуска без сохранения или с частичным сохранением заработной платы по инициативе администрации, участия в забастовках, других подобных причин. К занятым в экономике относятся также лица, занимающиеся в домашнем хозяйстве производством товаров и услуг для реализации.

**Заработная плата номинальная начисленная** – величина заработной платы текущего периода, выраженная в денежных единицах.

**Заработная плата реальная начисленная** – объем товаров и услуг, которые можно приобрести на заработную плату в текущем периоде, исходя из цен базисного периода. Индекс реальной начисленной заработной платы исчисляется путем деления индекса номинальной начисленной заработной платы на индекс потребительских цен за один и тот же временной период.

**Заработная плата средняя** – заработная плата, исчисленная в среднем на одного работника или на единицу отработанного времени.

**Износ основных фондов** – частичная или полная утрата основными фондами потребительских свойств и стоимости в процессе эксплуатации, под воздействием сил природы и вследствие технического прогресса. Нормы и методы начисления износа определяются порядком бухгалтерского, налогового и статистического учета.



**Инвестиции в основной капитал** – совокупность затрат, направляемых на создание и воспроизводство основных средств (новое строительство, расширение, а также реконструкция и модернизация объектов, которые приводят к увеличению первоначальной стоимости объектов и относятся на добавочный капитал). В соответствии с технологической структурой и спецификой основных средств инвестиции в основной капитал могут быть определены как затраты на выполнение строительно-монтажных, проектно-изыскательских работ, приобретение оборудования, входящего и не входящего в сметы строений, требующего и не требующего монтажа, транспортных средств, машин, производственного инструмента и хозяйственного инвентаря, рабочего и продуктивного скота, по насаждению и выращиванию многолетних плодово-ягодных культур, лесных полос и другие затраты, включаемые в инвестиции в основной капитал.

**Инвестиции в нефинансовые активы** – инвестиции в основной капитал, инвестиции в нематериальные активы, инвестиции в прирост запасов материальных оборотных средств, на приобретение земельных участков и объектов природопользования и др.

**Инвестиции иностранные** – все виды имущественных и интеллектуальных ценностей, вкладываемых иностранными инвесторами в объекты предпринимательской и других видов деятельности в целях получения дохода.

**Индекс-дефлятор ВВП** – отношение ВВП, исчисленного в текущих ценах, к объему ВВП в сопоставимых ценах.

**Индекс изменения физического объема основных фондов** – индекс, отражающий изменение стоимости основных фондов в динамике, не связанное с изменением цен на эти основные фонды. При этом величина основных фондов текущего и базисного периодов исчисляется в неизменных (сопоставимых) ценах, представляющих собой цены на определенную дату, по которым производится оценка основных фондов в течение ряда лет.

**Индекс потребительских цен** – показатель, характеризующий изменение во времени общего уровня цен на товары и услуги, приобретаемые населением для непроизводственного потребления.

**Индекс промышленного производства** – относительный показатель, характеризующий изменение масштабов производства в сравниваемых периодах. Различаются индивидуальные и сводные индексы промышленного производства. Индивидуальные индексы отражают изменение выпуска одного продукта и исчисляются как отношение объемов производства данного вида продукта в натурально-вещественном выражении в сравниваемых периодах. Сводный индекс промышленного производства характеризует совокупные изменения производства всех видов продукции. Индекс характеризует изменение создаваемой в процессе промышленного производства стоимости в результате изменения только физического объема производимой продукции. Для

исчисления сводного индекса промышленного производства индивидуальные индексы по конкретным видам промышленной продукции поэтапно агрегируются в индексы по отраслям промышленности и промышленности в целом.

**Индекс тарифов на грузовые перевозки** – показатель, позволяющий определить изменение тарифов (регулируемых, свободных и др.) на грузовые перевозки за какой-либо период без учета изменения структуры перевезенных грузов по разнообразным признакам.

**Индекс тарифов на услуги связи для юридических лиц** – относительный показатель, характеризующий изменение тарифов на услуги связи для бюджетных и коммерческих организаций, оказываемые по свободным тарифам, а также по регулируемым на федеральном уровне.

**Индекс физического объема оборота розничной торговли** – относительный показатель, характеризующий изменение объема продажи товарной массы (количественного фактора оборота) в текущем периоде по сравнению с базисным. Индивидуальные индексы отражают изменение объема продажи одного товара, общий (сводный) индекс физического объема оборота характеризует совокупные изменения товарной массы. Этот индекс показывает, как изменился оборот в результате изменения только его физического объема при исключении влияния динамики цен.

**Индекс цен базисный** – отношение цены текущего периода к цене периода, принятого за базу сравнения.

**Индексы цен на первичном и вторичном рынках жилья** рассчитываются на основе зарегистрированных цен соответственно на вновь построенные квартиры и на квартиры функционирующего приватизированного жилого фонда, если они являются объектами совершения рыночных сделок.

**Индекс цен на приобретенные промышленными организациями топливно-энергетические ресурсы** исчисляется на основании регистрации цен на их основные виды с учетом транспортных, сбытовых расходов, налогов и акцизов.

**Индекс цен производителей в строительстве** отражает изменение инвестиций в строительство объектов различных отраслей экономики и рассчитывается как агрегированный показатель из индексов цен на строительно-монтажные работы, машины и оборудование и прочие капитальные работы и затраты, взвешенных по доле этих элементов в общем объеме инвестиций в основной капитал.

**Индекс цен производителей на реализованную сельскохозяйственную продукцию** исчисляется на основании регистрации цен (без учета НДС, дотаций, а также транспортных расходов) на основные виды продуктов-представителей, реализуемых заготовительным, перерабатывающим организациям, на рынке и т.п., в отобранных для наблюдения сельскохозяйственных организациях.



**Индекс цен производителей промышленной продукции** используется в качестве одного из основных показателей инфляционных процессов в промышленности. Формируется на базе цен на произведенную продукцию при ее реализации на внутреннем рынке (без НДС, акциза и других налогов, не входящих в себестоимость).

**Индекс цен цепной** – отношение цены текущего периода к цене предыдущего. Используется в статистической практике России для расчета индекса цен за длительный период времени.

**Кредитные вложения** – экономические отношения, в процессе которых банки предоставляют заемщикам денежные средства с условием их возврата для использования в сфере производства и обращения на формирование и увеличение капитала, как оборотного, так и основного. Эти отношения предполагают движение стоимости (ссудного капитала) от банка (кредитора) к ссудозаемщику (дебитору) и обратно.

**Крестьянское (фермерское) хозяйство** – самостоятельный хозяйствующий субъект, созданный семьей или отдельным гражданином, осуществляющий производство, переработку, хранение и реализацию сельскохозяйственной продукции на основе использования имущества, земельных и других природных ресурсов, находящихся в его частной собственности, пожизненно наследуемом владении или аренде.

**Коэффициент выбытия основных фондов** – отношение ликвидированных за год основных фондов к их наличию на начало года, в процентах. В период высоких темпов инфляции расчет ведется в сопоставимых ценах. Данный показатель, наряду с коэффициентом обновления, характеризует интенсивность процесса обновления основных фондов.

**Коэффициент Джини (индекс концентрации доходов)** характеризует степень отклонения линии фактического распределения общего объема денежных доходов населения от линии их равномерного распределения. Величина коэффициента может варьировать от 0 до 1, при этом чем выше значение показателя, тем более неравномерно распределены доходы в обществе.

**Коэффициент естественного прироста** – разность общих коэффициентов рождаемости и смертности.

**Коэффициент интенсивности миграции общий** характеризует частоту случаев перемены места жительства в совокупности населения за данный период времени и исчисляется как отношение миграционного прироста населения к среднегодовой численности постоянного населения.

**Коэффициент младенческой смертности** исчисляется как сумма двух составляющих, первая из которых – отношение числа умерших в возрасте до одного года из родившихся в том году, для которого вычисляется коэффициент, к общему числу родив-

шихся в том же году, а вторая – отношение числа умерших в возрасте до одного года из родившихся в предыдущем году к общему числу родившихся в предыдущем году. Исчисляется в промилле (на 1000 родившихся).

**Коэффициент обновления основных фондов** – отношение стоимости основных фондов, введенных в действие в течение года, к стоимости основных фондов на конец года, в процентах. В период высоких темпов инфляции расчет ведется в сопоставимых ценах. Показатель отражает удельный вес вновь введенных за год основных фондов в общем объеме этих фондов на конец года.

**Коэффициент рождаемости суммарный** – сумма возрастных коэффициентов рождаемости, рассчитанных для возрастных групп в интервале 15-49 лет. Этот коэффициент показывает, сколько в среднем детей родила бы одна женщина на протяжении всего репродуктивного периода (т.е. от 15 до 50 лет) при сохранении по возрастной рождаемости на уровне того года, для которого вычисляется показатель. Его величина, в отличие от общего коэффициента рождаемости, не зависит от возрастного состава населения и характеризует средний уровень рождаемости в данном календарном году.

**Коэффициент фондов (коэффициент дифференциации доходов)** характеризует степень социального расслоения и определяется как соотношение между средними уровнями денежных доходов 10% населения с самыми высокими доходами и 10% населения с самыми низкими доходами.

**Коэффициенты брачности и разводимости общие** – отношение числа зарегистрированных в течение календарного года браков и разводов к среднегодовой численности населения. Исчисляются в промилле (на 1000 человек населения).

**Коэффициенты рождаемости возрастные** – отношение соответственно числа родившихся за год у женщин данной возрастной группы к среднегодовой численности женщин этого возраста по текущей оценке. При расчете коэффициента для возрастной группы до 20 лет в качестве знаменателя принята численность женщин в возрасте 15-19 лет. При вычислении коэффициента для возрастной группы 15-49 лет в числитель включены все родившиеся, включая родившихся у матерей в возрасте до 15 лет и 50 лет и старше.

**Коэффициенты рождаемости и смертности общие** – отношение соответственно числа родившихся (живыми) и числа умерших в течение календарного года к среднегодовой численности населения. Исчисляются в промилле (на 1000 человек населения).

**Коэффициенты смертности по причинам смерти** – отношение числа умерших от указанных причин смерти к среднегодовой численности населения по текущей оценке. В отличие от общих коэффициентов смертности они рассчитаны не на 1000 человек, а на 100 000 человек населения.



**Миграционный прирост населения** – абсолютная величина разности между числом прибывших на данную территорию и числом выбывших за пределы этой территории за определенный промежуток времени. Его величина может быть как положительной, так и отрицательной.

**Микроперепись населения** – выборочное социально-демографическое обследование, преследующее цель получить детальные сведения о составе населения между переписями населения.

**Налог** – обязательный, индивидуально безвозмездный платеж, взимаемый с организаций и физических лиц в форме отчуждения принадлежащих им на праве собственности, хозяйственного ведения или оперативного управления денежных средств в целях финансового обеспечения деятельности государства и(или) муниципальных образований.

**Население наличное** – категория населения, объединяющая людей, находящихся на определенный момент времени в данном населенном пункте или на данной территории.

**Население постоянное** – категория населения, объединяющая людей, которые имеют обычное (постоянное) место жительства в данном населенном пункте или на данной территории.

**Национальное богатство** представляет совокупную стоимость всех экономических активов (нефинансовых и финансовых) в рыночных ценах, находящихся на ту или иную дату в собственности резидентов данной страны, за вычетом их финансовых обязательств как резидентам, так и нерезидентам; это определение предполагает исчисление национального богатства по институциональным секторам экономики. Национальное богатство может быть также определено как совокупная стоимость нефинансовых активов в рыночных ценах, находящихся на ту или иную дату в собственности резидентов данной страны, плюс сальдо их финансовых требований к нерезидентам.

**Неформальная экономическая деятельность** – производственная деятельность некorporированных предприятий домашних хозяйств, не регистрируемая статистикой в обычном порядке (производство продукции сельского хозяйства, «челночная» торговля, индивидуальное строительство и др.).

**Облигации федерального займа (ОФЗ)** – долговые обязательства Российской Федерации в форме государственных ценных бумаг, дающие владельцу облигации право на получение по ней суммы основного долга (номинальной стоимости), выплачиваемой при погашении выпуска, а также на получение в соответствии с условиями выпуска дохода в виде купонных выплат.

**Оборот общественного питания** – стоимость проданной собственной кулинарной продукции (блюд, кулинарных изделий, полуфабрикатов), изготовленной в заведениях общественного питания, и мучных кондитерских, хлебобулочных изделий и других покупных товаров без кулинарной обработки для потребления главным образом на месте.

**Объем платных услуг населению** отражает объем потребления населением различных видов услуг и статистически измеряется суммой денежных средств, уплаченных потребителем за оказанную ему услугу. При этом оплата может производиться как самим потребителем, так и организацией, в которой работает данный потребитель, полностью или частично компенсирующей или оплачивающей расходы по потреблению им услуги. Объем платных услуг включает объемы услуг, оказанных населению крупными и средними организациями и малыми предприятиями, некorporативными предприятиями, гражданами, занимающимися предпринимательской деятельностью без образования юридического лица на индивидуальной основе. Этот показатель формируется на основании данных форм федерального государственного статистического наблюдения и экспертной оценки скрытой и неформальной деятельности на рынке услуг по утвержденной методике.

**Объем промышленной продукции** в целом по промышленности и ее отдельным отраслям определяется в стоимостном выражении как сумма данных об объеме промышленной продукции, работ и услуг промышленного характера, произведенных юридическими лицами и их обособленными подразделениями независимо от формы собственности. Данные об объеме продукции приводятся в ценах, действовавших в соответствующем году. В сводные данные по объему промышленной продукции в стоимостном выражении включаются данные по объему промышленной продукции (работ, услуг), выпускаемой крупными и средними организациями и малыми предприятиями промышленности, а также промышленными подразделениями при непромышленных организациях. Объем продукции промышленной организации определяется по заводскому методу без стоимости внутризаводского оборота. Внутризаводским оборотом организации считается стоимость той части выработанных ею готовых изделий и полуфабрикатов, которая используется внутри данной организации на собственные промышленно-производственные нужды.

**Оборот розничной торговли** – стоимость проданных населению за наличный расчет товаров для личного потребления или использования в домашнем хозяйстве. Стоимость товаров, проданных отдельным категориям населения со скидкой, включает в оборот розничной торговли в полном объеме.

**Ожидаемая продолжительность жизни при рождении** – число лет, которое в среднем предстояло бы прожить человеку из по-



коления родившихся при условии, что на протяжении всей жизни этого поколения повозрастная смертность останется на уровне того года, для которого вычислен показатель.

**Основные фонды** – произведенные активы, подлежащие использованию неоднократно или постоянно в течение длительного периода, но не менее одного года, для производства товаров, оказания рыночных и нерыночных услуг.

**Оценка численности населения** – примерное определение числа жителей на территории страны или ее части; производится на основании итогов последней переписи населения, к которым ежегодно прибавляются числа родившихся и прибывших на данную территорию и вычитаются числа умерших и выбывших с данной территории.

**Паритет покупательной способности** – количество единиц валюты, необходимое для покупки некоего стандартного набора товаров и услуг, который можно купить за одну денежную единицу базовой страны (или одну единицу общей валюты группы стран). Паритет покупательной способности отражает внутреннюю покупательную способность валюты.

**Пассажиروоборот транспорта** – объем работы транспорта по перевозкам пассажиров. Единицей измерения является пассажиро-километр. Определяется суммированием произведений количества пассажиров по каждой позиции перевозки на расстояние перевозки; исчисляется раздельно по видам транспорта, сообщения, другим признакам.

**Пенсии реальный размер** – относительный показатель, исчисленный путем деления индекса номинального размера (т.е. фактически сложившегося в отчетном периоде) назначенных пенсий на индекс потребительских цен за соответствующий временной период.

**Пенсии средний размер** – определяется делением общей суммы назначенных месячных пенсий (начиная с 1993 г. - с учетом компенсации) на численность пенсионеров, состоящих на учете в органах социальной защиты населения.

**Пенсионеры** – лица, реализовавшие право на получение пенсии в соответствии с законодательством Российской Федерации и постоянно проживающие в Российской Федерации.

**Перевезено грузов (объем перевозок грузов)** – количество грузов в тоннах, перевезенных транспортом. Учитывается по видам транспорта, сообщения, роду грузов, направлениям перевозок. Начальный момент процесса перевозок грузов отражается показателем “отправлено (отправление) грузов”, конечный момент – показателем “прибыло (прибытие) грузов”. Для отдельных организаций транспорта для характеристики всего объема рабо-

ты применяется показатель “перевезено (перевозка) грузов”, который определяется как сумма отправленных грузов и принятых грузов от других организаций транспорта для перевозки. Единицей наблюдения в статистике перевозок грузов является отправка, т.е. партия груза, перевозка которой оформлена договором перевозки.

**Перевезено пассажиров** – число пассажиров, перевезенных за определенный период времени. Учитывается по видам транспорта, сообщения, направлениям перевозок. Единицей наблюдения в статистике перевозок пассажиров является пассажиропоездка. Момент учета отправленных пассажиров определяется на отдельных видах транспорта неодинаково: или по моменту приобретения билета (на железнодорожном, автомобильном, городском электрическом транспорте), или по моменту отправления транспортного средства (на водном и воздушном транспорте). Момент прибытия в статистике перевозок пассажиров на практике, за исключением воздушного транспорта, не используется.

**Переоценка основных фондов** – изменение остаточной балансовой и полной учетной стоимости основных фондов с целью устранения их смешанной оценки в ценах разных периодов и определения их реальной восстановительной стоимости в ценах, существующих на дату переоценки. В условиях высоких темпов инфляции переоценки основных фондов проводятся регулярно, как правило, с годичной периодичностью. В последнее время они проводятся в добровольном порядке, по усмотрению организаций. Для оперативного получения ориентировочных сводных данных о восстановительной стоимости основных фондов органами статистики может проводиться статистическая (макроэкономическая) переоценка, осуществляемая на основе имеющихся статистических данных о балансовой стоимости основных фондов и изменении цен на фондообразующую продукцию.

**Перепись населения** – процесс сбора демографических, экономических и социальных данных, характеризующих каждого жителя страны или территории по состоянию на определенный момент времени.

**Платежеспособность** характеризует возможности организаций своевременно расплачиваться по своим обязательствам.

**Платежеспособность и финансовая устойчивость организаций** рассчитываются на основе индикаторов, утвержденных постановлением Правительства Российской Федерации от 20.05.94 г. № 498 “О некоторых мерах по реализации законодательства о несостоятельности (банкротстве) предприятий”, а также применяемых в международной практике. Основными критериями для оценки удовлетворительности структуры баланса организаций, утвержденными указанным постановлением, являются: коэффи-



циент текущей ликвидности и коэффициент обеспеченности собственными оборотными средствами.

**Площадь, приходящаяся в среднем на одного жителя**, рассчитывается путем деления размера всего жилищного фонда на конец года на численность постоянного населения на эту же дату.

**Поголовье скота и птицы** – система показателей, характеризующих по ряду признаков (хозяйственному использованию, виду, возрасту, полу, производственно-экономическому назначению, породному составу) численность домашних животных и птицы.

**Покупательная способность среднедушевых денежных доходов населения (номинальной начисленной заработной платы, назначенных пенсий)** отражает потенциальные возможности населения по приобретению товаров и услуг и выражается через товарный эквивалент среднемесячных денежных доходов (номинальной начисленной заработной платой, назначенных пенсий).

**Посевные площади** – часть пашни, занятая под посевы сельскохозяйственных культур.

**Потребительские расходы домашних хозяйств** – часть денежных расходов, направленных на приобретение потребительских товаров и услуг. Потребительские расходы состоят из расходов на покупку продуктов питания (включая расходы на питание вне дома), алкогольных напитков, непродовольственных товаров и расходов на оплату услуг. В их составе не учитываются расходы на покупку ювелирных изделий, оплату материалов и работ по строительству и капитальному ремонту жилых или подсобных помещений, являющиеся инвестициями в основной капитал.

**Приватизация государственного и муниципального имущества** – возмездное отчуждение имущества (объектов приватизации), находящегося в собственности Российской Федерации, субъектов Российской Федерации или муниципальных образований, в собственность физических и юридических лиц.

**Продолжительность безработицы (продолжительность поиска работы)** – промежуток времени, в течение которого лицо, будучи незанятым, ищет работу, используя при этом любые способы.

**Продуктивность сельскохозяйственных животных** – средний выход продукции в расчете на одно животное за определенный период.

**Продукция животноводства** – результат выращивания и откорма скота, птицы и других сельскохозяйственных животных; продукция, получаемая в процессе выращивания и хозяйственного использования скота и птицы (молоко, шерсть, яйца), а также продукты пчеловодства, шелководства и др.

**Продукция сельского хозяйства** – обобщающий показатель объема сельскохозяйственного производства, представляет собой суммарную стоимость продукции растениеводства и животноводства в фактически действовавших ценах.

**Проектно-изыскательские работы** – комплекс работ по проведению инженерных изысканий, разработке технико-экономических обоснований строительства, подготовке проектов, рабочей документации, составлению сметной документации для осуществления строительства (нового строительства, расширения, реконструкции, технического перевооружения) объектов, зданий, сооружений.

**Производственная мощность** – максимально возможный выпуск продукции (за год, сутки, смену) или объем добычи и переработки сырья в номенклатуре и ассортименте. Определяется с учетом полного использования установленного режима работы производственного оборудования и производственных площадей. Величину мощности по выпуску конкретного вида продукции, факторы ее изменения и уровень использования характеризует баланс производственной мощности. По данным баланса рассчитываются среднегодовая производственная мощность, действовавшая в отчетном периоде, и коэффициент ее использования. Коэффициент использования производственной мощности – относительный показатель, характеризующий степень использования производственной мощности по выпуску отдельных видов продукции. Исчисляется как отношение фактического выпуска продукции к среднегодовой производственной мощности, действовавшей в отчетном периоде по выпуску этой продукции.

**Промежуточное потребление** состоит из стоимости товаров и услуг, которые трансформируются или полностью потребляются в отчетном периоде в процессе производства. Потребление основного капитала не входит в состав промежуточного потребления.

**Протяженность сети путей сообщения** – суммарная протяженность в километрах участков путей транспортного сообщения. Определяется на дату путем суммирования длин отдельных участков, образующих сеть.

**Работы, выполненные по договорам строительного подряда** (объем выполненных подрядных работ) – это работы, выполненные собственными силами по договорам строительного подряда и (или) государственным контрактам, заключенным с заказчиками. В стоимость этих работ включается стоимость строительных и монтажных работ (новое строительство, реконструкция, расширение, техническое перевооружение и др.), работ по капитальному и текущему ремонту и прочих работ (пусконаладочных, культуртехнических, гидронамывных, буровзрывных, вскрышных и др.).



**Располагаемый доход** – доход, которым институциональная единица располагает для конечного потребления и сбережения. Он равен сальдо первичных доходов минус переданные текущие трансферты плюс полученные текущие трансферты. Сумма располагаемых доходов всех институциональных единиц-резидентов равна валовому национальному располагаемому доходу.

**Располагаемые ресурсы домашних хозяйств** представляют собой сумму денежных средств, которыми располагали домашние хозяйства для обеспечения своих расходов и создания сбережений в течение учетного периода обследования, а также стоимости натуральных поступлений продуктов питания и предоставленных в натуральном выражении льгот.

**Распределение населения по величине среднедушевых денежных доходов** характеризует дифференциацию населения по уровню материального достатка и представляет собой показатель численности (или долей) постоянного населения, сгруппированные в заданных интервалах по уровню среднедушевых денежных доходов.

**Распределение общего объема денежных доходов по различным группам населения** выражается через долю общего объема денежных доходов, которая приходится на каждую из 20 - процентных групп населения, ранжированного по мере возрастания среднедушевых денежных доходов.

**Расходы бюджета** – денежные средства, направляемые на финансовое обеспечение задач и функций государства и местного самоуправления.

**Расходы на конечное потребление** складываются из расходов на конечное потребление домашних хозяйств, расходов государственных учреждений на индивидуальные товары и услуги и на коллективные услуги, расходов на конечное потребление некоммерческих организаций, обслуживающих домашние хозяйства. Такая группировка показывает, кто финансирует расходы на конечное потребление.

**Расходы на конечное потребление домашних хозяйств** состоят из потребительских расходов, стоимости натуральных поступлений продуктов питания и стоимости предоставленных в натуральном выражении льгот. В расходы на конечное потребление не включается стоимость продуктов питания, если они были куплены не для потребления внутри обследуемых домашних хозяйств.

**Резиденты** – институциональные единицы (юридические или физические лица), имеющие центр экономического интереса на экономической территории страны, т.е. владеющие недвижимостью, осуществляющие или намеревающиеся осуществлять свою деятельность на экономической территории страны в течение

длительного срока (не менее года). Экономическая территория страны – территория, административно управляемая правительством данной страны, в пределах которой лица, товары и деньги могут свободно перемещаться; она не включает территориальные анклавы других стран (посольства, военные базы и т.п.) или международных организаций, но включает анклав данной страны на территории других стран.

**Рентабельность** – относительная величина, выраженная в процентах и характеризующая эффективность использования организациями в производстве материальных и трудовых ресурсов.

**Сальдированный финансовый результат (прибыль минус убыток)** – часть прибавочного продукта, важный обобщающий показатель производственно-хозяйственной деятельности организаций, отраслей и всей экономики в целом. Характеризует эффективность производства, является частью дохода организаций и одним из основных источников доходов государственного бюджета. От размера полученного сальдированного финансового результата (прибыль минус убыток) зависит финансовое положение организаций, возможность выполнения обязательств по платежам в бюджет, перед поставщиками за отгруженную продукцию, выполненные работы и оказанные услуги, перед другими кредиторами и т.д.

**Сельскохозяйственные угодья** – земельные участки, систематически используемые для получения сельскохозяйственной продукции. К ним относятся пашня, залежные земли, многолетние насаждения, сенокосы и пастбища. Сельскохозяйственные угодья находятся в собственности, аренде, пользовании сельскохозяйственных организаций, крестьянских (фермерских) хозяйств и хозяйств населения.

**Сеть связи** – это совокупность организаций, пунктов связи, в которых происходит прием (ввод), выдача (вывод) и распределение (коммутиция, сортировка) сообщений (информации), и линий или каналов связи, обеспечивающих передачу сообщений (информации) между пунктами сети. В зависимости от вида связи различают **сеть почтовой связи** – совокупность объектов почтовой связи и почтовых маршрутов и **сеть электросвязи** – технические системы, обеспечивающие один или несколько видов передач: телефонную, телеграфную, факсимильную, передачу данных, обмен информацией между ЭВМ, телевизионное, звуковое и иные виды радио- и проводного вещания.

**Система национальных счетов (СНС)** – интегрированная система внутренне взаимосвязанных макроэкономических показателей, представленных в виде счетов, балансовых таблиц, разработанных на основе понятий и определений, принятых в международном сообществе. Предназначена для макроэкономического





анализа, принятия решений и формирования экономической политики.

**Скрытая экономическая деятельность** включает в себя в большинстве случаев законную экономическую деятельность, которая скрывается или преуменьшается осуществляющими ее единицами с целью уклонения от уплаты налогов и других обязательств перед государством.

**Сопоставимая цена** – цена, принятая за базу сравнения в отчетном и базисном периодах при сборе ценовой информации и исчислении индексов цен.

**Среднегодовая численность населения** – средняя арифметическая из численностей на начало и конец соответствующего периода.

**Средняя цена** – показатель, определяемый как средняя арифметическая взвешенная величина из уровней цен отдельных наблюдений, который формируется под влиянием ассортиментных, территориальных и других структурных сдвигов.

**Степень износа основных фондов** – отношение накопленного к определенной дате износа имеющихся основных фондов (разницы их полной учетной и остаточной балансовой стоимости) к полной учетной стоимости этих основных фондов на ту же дату, в процентах. В период высокой инфляции для расчета степени износа используются данные о полной и остаточной восстановительной стоимости основных фондов, получаемые в результате переоценок основных фондов.

**Стоимость натуральных поступлений продуктов питания в домашних хозяйствах** – условно исчисленная по средним ценам покупки стоимость потребленных домашним хозяйством продуктов питания, поступивших в натуральном выражении как в виде сельскохозяйственной продукции собственного производства, так и из любых других источников (помощь родственников и др.).

**Стоимость основных фондов остаточная балансовая** – стоимость основных фондов, учитываемая в бухгалтерских балансах организаций и отражающая постепенную утрату их потребительских свойств в процессе эксплуатации в размере накопленного износа. Учитывается, как правило, в смешанных ценах, так как часть инвентарных объектов отражается в балансах по восстановительной стоимости на момент последней проведенной переоценки, а другая часть, не проходившая переоценок, – в ценах приобретения.

**Стоимость основных фондов полная учетная** – стоимость основных фондов, равная сумме учитываемых в бухгалтерских балансах организаций их остаточной балансовой стоимости и величины накопленного износа. Отражает их наличие без учета постепенной утраты потребительских свойств в процессе эксплуатации. Учитывается, как правило, в смешанных ценах.

**Стоимость основных фондов восстановительная** – стоимость воспроизводства объектов основных фондов в современных условиях. Полную восстановительную стоимость определяют исходя из затрат, которые необходимо было бы осуществить для полной замены оцениваемых основных фондов на аналогичные новые объекты по ценам и тарифам, существующим на дату переоценки, включая затраты на приобретение (строительство), транспортировку, установку (монтаж) объектов и т.д. Остаточная восстановительная стоимость – это полная восстановительная стоимость основных фондов за вычетом их накопленного износа.

**Стоимость питания в домашних хозяйствах** складывается из денежных расходов на покупку продуктов, предназначенных для личного потребления внутри домашнего хозяйства, расходов на питание вне дома и стоимости натуральных поступлений продуктов питания.

**Стоимость предоставленных домашним хозяйствам в натуральном выражении льгот** – оценка в денежном эквиваленте суммы полученных членами обследованных домашних хозяйств льгот в виде полного или частичного освобождения от оплаты товаров и услуг.

**Страховые взносы** – поступившая от страхователя плата за страхование, которую он обязан внести страховщику (страховой организации) в соответствии с договором страхования или законом.

**Темп изменения численности населения** – отношение двух последовательных уровней ряда динамики численности населения.

**Темп изменения численности населения в среднем за год** – средний показатель за ряд лет, исчисляется как средняя геометрическая годовых темпов изменения численности населения.

**Товар-представитель** – под товаром (услугой)-представителем понимается вся совокупность определенных видов товаров (услуг) в товарной группе, которые могут отличаться друг от друга незначительными особенностями (детальями), не влияющими на качество и основные потребительские свойства товаров (услуг), и однородны по своему потребительскому назначению. Товары-представители должны занимать ведущую роль в объеме производства (продаж) в группе, характеризоваться относительной стабильностью свойств и постоянным наличием в производстве (торговле), а также отражать динамику цен всей группы товаров. Для описания товара на региональном уровне используются спецификации, которые являются инструментом, указывающим конкретный товар для регистрации цен.



**Товарные ресурсы** – суммарная стоимость остатка готовой продукции на складах организаций-производителей на начало периода и объема произведенной продукции, выполненных работ и оказанных услуг промышленного характера за отчетный период.

**Транспорт необщего пользования** (ведомственный) – транспорт, осуществляющий, как правило, перевозки грузов и пассажиров своей организации.

**Транспорт общего пользования** – транспорт, удовлетворяющий потребности всех отраслей экономики и населения в перевозках грузов и пассажиров, перемещающий различные виды продукции между производителями и потребителями, осуществляющий общедоступное транспортное обслуживание населения. К перевозкам транспортом общего пользования относятся перевозки на коммерческой основе (за плату) пассажиров (включая граждан, пользующихся правом бесплатного проезда на общественном транспорте) или грузов.

**Трансферт** представляет собой операцию, когда одна институциональная единица предоставляет товар, услуги или актив (финансовый или нефинансовый) другой единице, не получая от нее возмещения в виде товара, услуги или актива.

**Уровень безработицы** среди населения определенной возрастной группы – удельный вес численности безработных в численности экономически активного населения соответствующей возрастной группы, рассчитанный в процентах.

**Уровень занятости** среди населения определенной возрастной группы – удельный вес численности занятого населения в общей численности населения соответствующей возрастной группы, рассчитанный в процентах.

**Уровень зарегистрированной безработицы** – удельный вес численности безработных, зарегистрированных в органах государственной службы занятости, в численности экономически активного населения, рассчитанный в процентах.

**Уровень экономической активности** среди населения определенной возрастной группы – удельный вес численности экономически активного населения в общей численности населения соответствующей возрастной группы рассчитанный в процентах.

**Условное топливо** – условно-натуральная единица, применяемая для соизмерения различных видов топлива. Пересчет количества топлива данного вида в условное производится с помощью коэффициента, равного отношению теплосодержания 1 кг топлива данного вида к теплосодержанию 1 кг условного топлива, которое принимается равным 29,3076 МДж.

**Фактическое конечное потребление домашних хозяйств** включает конечное потребление товаров и услуг, осуществляемое за счет расходов домашних хозяйств, а также за счет социальных трансфертов в натуральной форме, т.е. бесплатных или льготных индивидуальных товаров и услуг, полученных домашними хозяйствами от государственных учреждений и некоммерческих организаций, обслуживающих домашние хозяйства.

**Целевой бюджетный фонд** – фонд денежных средств, образуемый в соответствии с законодательством Российской Федерации в составе бюджета за счет доходов целевого назначения или в порядке целевых отчислений от конкретных видов доходов или иных поступлений и используемый по отдельной смете. Средства целевого бюджетного фонда не могут быть использованы на цели, не соответствующие назначению целевого бюджетного фонда.

**Численность населения с денежными доходами ниже величины прожиточного минимума** определяется на основе данных о распределении населения по величине среднедушевых денежных доходов и является результатом их соизмерения с величиной прожиточного минимума.

**Экономически активное население** – лица в возрасте, установленном для измерения экономической активности населения, которые в рассматриваемый период (обследуемую неделю) считаются занятыми или безработными.





## ПРЕДМЕТНО-АЛФАВИТНЫЙ УКАЗАТЕЛЬ

### А

Аварийность на транспорте 465  
Акция 332, 336, 337  
Аудиторская деятельность 506, 507  
Аукцион 332

### Б

Баланс энергоресурсов 357  
Безработица  
- безработные 36, 133, 134-139, 147, 149, 631  
- потребность в работниках, заявленная организациями в органы государственной службы занятости 151, 152  
- продолжительность безработицы (продолжительность поиска работы) 148, 150  
- уровень безработицы 134-140  
Библиотеки 261  
Библиотечный фонд 262  
Биржа товарная 498  
Благоустройство жилищного фонда 201  
Благоустройство населенных пунктов 202  
Больничное учреждение 239  
Бюджета дефицит 37, 531, 532  
Бюджета профицит 37, 531, 532, 534

### В

Валовая прибыль экономики и валовые смешанные доходы 280, 294-299  
Валовая добавленная стоимость 282-291  
Валовое накопление основного капитала 36, 281, 298, 299, 644  
Валовое сбережение 281  
Валовой внутренний продукт (ВВП) 36, 38, 279, 280, 282-292, 644  
Валовой национальный доход 280, 281  
Валовой национальный располагаемый доход 281  
Валовой региональный продукт 292  
Валовой сбор сельскохозяйственных культур 408, 410, 413-421, 650  
Ввод в действие  
- жилых домов 36, 445-447, 657  
- мощностей по охране от загрязнения водных ресурсов и атмосферного воздуха 77  
- объектов социально-культурного назначения 449  
- основных фондов 36, 38, 305  
- производственных мощностей 444  
- учреждений высшего, среднего и начального профессионального образования 449

Внесение удобрений 411  
Внешнеторговый оборот 37, 38, 632  
Внутренние затраты на исследования и разработки 520  
Внутренние текущие затраты на исследования и разработки 521  
Возрастная структура производственного оборудования в промышленности 350  
Возрастные коэффициенты рождаемости 125  
Возрастные коэффициенты смертности 126  
Врачебное амбулаторно-поликлиническое учреждение 239  
Выбросы загрязняющих атмосферу веществ от стационарных источников 67, 72-75  
Выдано патентов 521  
Выпуск товаров и услуг в основных ценах 279, 282-291  
Выпуск из аспирантуры 515, 516  
Выпуск из докторантуры 519  
Выпуск из учреждений среднего и высшего профессионального образования 225, 226, 234, 235  
Выпуск печатной продукции (книг, журналов и газет) 263-266

### Г

Гостиницы 267  
Государственные внебюджетные фонды 536, 537  
Государственная Дума 41, 51  
Государственные ценные бумаги (ГКО, ОФЗ) 547, 548  
Государственный внутренний долг по ГКО-ОФЗ 548  
Грузооборот 36, 38, 455, 456, 658  
Густота перевозок 465  
Густота путей сообщения 463, 464

### Д

Движение средств в иностранной валюте 565  
Движение денежных средств организаций 562, 563  
Дебиторская задолженность 566, 568-571  
Денежная масса 37, 538, 662  
Денежные доходы населения  
- общая сумма 36, 38, 179  
- реальные 171, 173  
- реальные располагаемые 171  
- состав 179  
- среднедушевые 171, 173  
Денежные расходы и сбережения населения  
- общая сумма 36, 38, 179  
- структура 179-181  
Депозиты и вклады, привлеченные кредитными организациями 546



Депозиты и вклады юридических и физических лиц, привлеченные кредитными организациями (по регионам Российской Федерации) 546, 547

Депутаты 41, 51

Дефицит денежного дохода 190

Доходы бюджета 37, 531-534, 660, 661

Доходы от деятельности организаций связи 469

Доходы от собственности 280

Доходы от услуг связи 469, 470

Дошкольное учреждение 210, 211

## Е

Единый социальный налог (взносы) 536

## Ж

Жилищный фонд 201

## З

Забастовки 161, 162

Заболеваемость населения 247-254

Задолженность по выплате пенсий 198

Задолженность по выплате ежемесячного пособия на ребенка 199

Задолженность по кредитам в рублях, предоставленным кредитными организациями юридическим и физическим лицам (по регионам Российской Федерации) 541, 542

Задолженность по кредитам в иностранной валюте, предоставленным кредитными организациями юридическим и физическим лицам (по регионам Российской Федерации) 543, 544

Задолженность по налоговым платежам в бюджетную систему 535, 536

Занятость

- занятость мужчин и женщин 133, 141-143, 144-145
- занятые в экономике 36, 38, 134-141, 146, 638

Заработная плата

- минимальный размер оплаты труда 196
- реальная начисленная заработная плата 38, 171, 175, 176, 641
- среднемесячная номинальная начисленная заработная плата 36, 171, 175, 176, 187, 188
- тарифная ставка ЕТС 1 разряда 196

Зарегистрированное преступление 273

Затраты на технологические инновации 525

## И

Изменение запасов материальных оборотных средств 281, 298

Импорт товаров 614, 616-628, 632

Импорт товаров и услуг 279, 665-667

Импорт услуг 629

Инвалидность населения 254, 255

Инвестиции

- в нефинансовые активы 577
- в основной капитал 37, 577-583
- направленные на охрану окружающей среды и рациональное использование природных ресурсов 76
- на развитие производственной базы строительных организаций 443

Инвестиции иностранные 585-587

Инвестиции портфельные 585

Инвестиции прямые 585

Индекс-дефлятор ВВП 279

Индекс потребительских цен 37, 591-599, 664

Индекс физического объема валового внутреннего продукта 38, 279, 644

Индексы физического объема продажи потребительских товаров 488

Индекс физического объема продукции сельского хозяйства 38, 402-403, 652

Индекс цен производителей в строительстве 37, 591-593, 608

Индекс цен производителей на реализованную сельскохозяйственную продукцию 37, 591-593, 607

Индекс цен производителей промышленной продукции 37, 591-593, 603-605

Индексы изменения физического объема

- ввода в действие жилых домов 38
- ввода в действие основных фондов 38
- инвестиций в основной капитал 38, 577
- основных фондов 38, 305

Индексы потребительских цен на непродовольственные товары 594, 597, 599

Индексы потребительских цен (тарифов) на платные услуги населению 594, 597, 599

Индексы потребительских цен на продовольственные товары 594-596, 598

Индексы промышленного производства 38, 343-345, 358, 360-363, 365, 368, 369, 371, 375, 378, 381, 386, 396, 649

Индексы тарифов на грузовые перевозки 37, 591-593, 608

Индексы тарифов на услуги связи для юридических и физических лиц 608

Индексы цен на машины и оборудование 608

Индексы цен на первичном и вторичном рынках жилья 600, 601

Индексы цен на приобретенные промышленными организациями основные виды топливно-энергетических ресурсов 605

Индексы цен на строительно-монтажные работы 608

Интернатные учреждения для детей 212



Использование среднегодовой производственной мощности организаций по выпуску отдельных видов промышленной продукции 354

Использование свежей воды 68

Использование токсичных отходов производства 76

Источники финансирования федерального бюджета 534

## **К**

Капитальный ремонт жилищного фонда 202

Конкурс в высшие учебные заведения 233

Конкурс коммерческий 332

Консолидированный бюджет Российской Федерации 37, 531-532, 660, 661

Консолидированные бюджеты субъектов Российской Федерации 532, 533, 660, 661

Косвенно измеряемые услуги финансового посредничества 279, 282-299

Коэффициент автономии 564, 565

Коэффициент выбытия основных фондов 304

Коэффициент Джини (индекс концентрации доходов) 187

Коэффициент младенческой смертности 81, 127

Коэффициент обеспеченности собственными оборотными средствами 564, 565

Коэффициент обновления основных фондов 304

Коэффициент текущей ликвидности 564, 565

Коэффициент фондов (коэффициент дифференциации доходов) 171

Кредитные вложения в экономику 37, 38

Кредитные организации 544

Кредиты, предоставленные предприятиям, организациям, банкам и физическим лицам 538, 539, 540

Кредиторская задолженность 566-571

Крестьянские (фермерские) хозяйства 329, 410

## **Л**

Лесовосстановление 67

Лица, совершившие преступления 273

## **М**

Миграция населения 36, 81, 128, 129

Минимальный размер пособия по безработице 195

Музеи 260, 261

## **Н**

Наличие подвижного состава 460

Наличие собственных легковых автомобилей на 1000 человек населения 194, 643

Налоги на производство и импорт 280

Недоимка 535, 536

Незавершенное строительство жилых дома 446

## **О**

Обезвреживание токсичных отходов производства 76

Обеспеченность сельскохозяйственных организаций тракторами и комбайнами 411

Облигации федерального займа (ОФЗ) 548

Оборот общественного питания 490

Оборот розничной торговли 36, 38, 479-482, 659

Образование токсичных отходов производства 76

Образовательное учреждение высшего профессионального образования 209, 227-236

Образовательное учреждение начального профессионального образования 209, 221

Образовательное учреждение среднего профессионального образования 209, 222-226

Общеобразовательное учреждение 209, 212-220

Общественное объединение 52

Общий коэффициент брачности 81, 127

Общий коэффициент естественного прироста 36, 81, 104-124, 637

Общий коэффициент разводимости 81, 127

Общий коэффициент рождаемости 81, 104-124, 637

Общий коэффициент смертности 81, 104-124, 637

Объем бытовых услуг населению 502-505

Объем вкладов физических лиц 184

Объем инновационной продукции 526

Объем платных услуг населению 498-501

Объем работ, выполненных по договорам строительного подряда 438, 442

Объем промышленной продукции 36, 343, 358, 360-363, 365, 368, 369, 371, 375, 378, 381, 386, 396

Объем проектно-изыскательских работ 437

Объем услуг связи 469, 470

Ожидаемая продолжительность жизни при рождении 81, 125, 637

Оплата труда наемных работников 171, 280

Оптовая торговля

- продажа 495

- товарные запасы 496

Организации отдыха 266

Основные фонды 36, 299-303

Осужденные 274, 275

Отдельные технико-экономические показатели

- газовой промышленности 362

- лесной, деревообрабатывающей и целлюлозно-бумажной промышленности 378

- машиностроения и металлообработки 375



- нефтедобывающей промышленности 362
- нефтеперерабатывающей промышленности (глубина переработки нефтяного сырья) 362
- пищевой промышленности 396
- промышленности строительных материалов 381
- топливной промышленности 360
- угольной промышленности 364
- химической и нефтехимической промышленности 371
- черной металлургии 368
- электроэнергетики 360

Открытое акционерное общество 332, 336, 337

Охват населения теле- и радиовещанием 470

## П

Памятники истории и культуры 261

Паритет покупательной способности 646-648

Пассажиروоборот 36, 38, 453, 459, 659

Пенсии

- минимальный размер 196, 197, 198
- реальный размер 171, 177, 198
- средний размер 171, 177, 198

Пенсионное обеспечение (основные показатели) 198

Перевозка (отправление)

- грузов 455, 456, 457
- пассажиров 457-459

Передовые производственные технологии 521, 522

Платежный баланс 613

Площадь многолетних насаждений 421

Площадь жилищ, приходящаяся в среднем на одного жителя 203, 204

Поголовье скота и птицы 408, 422, 655-657

Подано патентных заявок 521

Покупательная способность

- среднедушевых денежных доходов населения 184, 185
- среднего размера назначенных месячных пенсий 186
- среднемесячной номинальной начисленной заработной платы 186

Посевные площади 408, 412, 413, 653

Пособия, размер

- единовременное пособие при рождении ребенка 196
- ежемесячное пособие на детей военнослужащих, проходящих военную службу по призыву, на детей, родители которых уклоняются от уплаты алиментов 196
- ежемесячное пособие на детей одиноких матерей 196
- ежемесячное пособие на ребенка в возрасте до 16 лет 196, 197
- ежемесячное пособие на период отпуска по уходу за ребенком до достижения им возраста полутора лет 196
- ритуальное пособие 196

Пособия, расходы на выплату 199

Потребительские товары

- качество 490
- наличие в домашних хозяйствах 194, 643
- продажа алкогольных напитков, пива и табачных изделий 489
- продажа основных потребительских товаров длительного пользования 489
- продажа продуктов питания 488

Потребление продуктов питания на душу населения 641

Почтовая связь 469, 470, 472

Прерывание беременности (аборты) 244

Прибыль (убыток) сельскохозяйственных организаций 408

Приватизация 332-338

Приватизация и продажа жилья 203, 338

Прием в аспирантуру 516

Прием в докторантуру 519

Прием в образовательные учреждения среднего и высшего профессионального образования 225, 233

Прирост (уменьшение) денег на руках у населения 179

Продовольственные ресурсы 428, 429

Продуктивность скота и птицы 428

Продукция сельского хозяйства 36, 401-402

Прожиточный минимум, величина

- в среднем на душу населения 171, 189
- детей 189
- пенсионеров 189, 198
- трудоспособного населения 189

Производство (добыча) основных видов промышленной продукции 358-396, 650

Производство продуктов животноводства 408, 410, 422-427, 650

Промежуточное потребление 279, 282-291

Просроченная суммарная задолженность 566, 567

Протяженность путей сообщения 463

Профессиональные заболевания (отравления) 166

Профилактические осмотры населения 246

## Р

Радиотрансляционная точка 469

Размещение акций 337

Располагаемые ресурсы домашних хозяйств 191, 192

Распределение населения по величине среднедушевых денежных доходов 187

Распределение общего объема денежных доходов по 20-процентным группам населения 187

Расход кормов 428



- Расходы бюджета 37, 531-534, 660, 661
- Расходы государственных учреждений на индивидуальные товары и услуги 298, 299
- Расходы государственных учреждений на коллективные услуги 298, 299
- Расходы на конечное потребление домашних хозяйств 172, 191, 192, 281, 298, 299, 645
- Расходы на конечное потребление некоммерческих организаций, обслуживающих домашние хозяйства 281, 298, 299
- Реализация сельскохозяйственных продуктов 409
- Рекламная деятельность 506
- Рекультивация земель 67
- Религиозная организация 52
- Рентабельность активов 559
- Рентабельность продукции 343, 358, 360-363, 365, 368, 369, 371, 375, 378, 381, 386, 396, 409, 559
- С**
- Сальдированный финансовый результат (прибыль минус убыток) 343, 358, 360-363, 365, 368, 369, 371, 375, 378, 381, 386, 396, 554
- Санаторно-курортные организации 266
- Сброс загрязненных сточных вод 67, 72
- Сделки с недвижимостью 507
- Сельскохозяйственные угодья 64, 395, 408
- Скрытая оплата труда наемных работников 280, 294-299
- Сменность работы школ 218
- Смертность населения по причинам 126, 127, 638
- Соотношение минимального размера пенсии по старости с минимальным размером оплаты труда 198
- Соотношение потребительских цен на основные виды продовольственных товаров с ценой на говядину 598
- Соотношение среднего размера назначенных месячных пенсий со средним размером номинальной начисленной заработной платы 198
- Соотношение с величиной прожиточного минимума
- минимального размера оплаты труда 197
  - минимального размера пенсии 197
  - минимального размера стипендии 197
  - размера ежемесячного пособия на ребенка в возрасте до 16 лет 197
  - среднедушевых денежных доходов населения 171, 189
  - среднемесячной номинальной начисленной заработной платы 171, 189
  - среднего размера назначенных месячных пенсий 171, 189
  - тарифной ставки ЕТС 1 разряда 197
- Состояние парка строительных машин в подрядных организациях 444
- Специальное право «Золотая акция» 337
- Спортивные сооружения 269
- Средние потребительские цены на отдельные виды непродовольственных товаров 599
- Средние потребительские цены на отдельные виды продовольственных товаров 598
- Средние потребительские цены (тарифы) на отдельные виды платных услуг населению 599
- Средние цены на первичном и вторичном рынках жилья 602, 603
- Средние цены на приобретенные промышленными организациями основные виды топливно-энергетических ресурсов 606
- Средние цены производителей на основные виды топливно-энергетических ресурсов 606
- Средние цены производителей на реализованную сельскохозяйственную продукцию 607
- Средства связи 471-476
- Степень износа основных фондов 304
- Стипендии, минимальный размер 196, 197
- Страховая сумма 548
- Страховые взносы 548-553
- Страховые выплаты 548-553
- Структура вложений кредитных организаций в ценные бумаги 545
- Структура затрат на производство подрядных работ в строительных организациях
- по статьям затрат 442
  - по элементам 442
- Структура затрат на производство продукции (работ, услуг) 558, 559
- Структура затрат на производство проектно-изыскательских работ по элементам в проектных организациях 443
- Структура издержек обращения крупных и средних организаций розничной торговли и общественного питания 491
- Структура оборотных активов организаций 560, 561
- Структура основных фондов в строительных организациях 443
- Структура потребительских расходов домашних хозяйств 193
- Структура продукции сельского хозяйства 402, 404-407
- Структура промышленного производства по формам собственности в основных отраслях промышленности 349
- Структура товарных ресурсов для обеспечения оборота розничной торговли 489
- Субсидии на производство и импорт 280
- Суммарная задолженность по обязательствам 566, 570





## Т

Театры 260  
Телефонная связь 472-476  
Телефонный аппарат 469, 472-475  
Товарная структура импорта 618-620  
Товарная структура оборота розничной торговли 486  
Товарная структура экспорта 618, 619  
Товарные запасы 496  
Товарные ресурсы и объем отгруженной продукции 348  
Товарооборот розничный 659  
Травматизм на производстве 166  
Трансферты капитальные 281  
Трансферты текущие 281  
Траст 337  
Туристская деятельность 237

## У

Уловлено и обезврежено загрязняющих атмосферу веществ 72-74  
Университеты государственные 232  
Урожайность сельскохозяйственных культур 414, 421, 653-655  
Устройство детей и подростков, оставшихся без попечения родителей 212  
Учреждения дополнительного образования детей 220  
Учреждения культурно-досугового типа 261

## Ф

Фактическое конечное потребление 172, 301  
Федеральный бюджет 532-534, 660, 661  
Финансовые вложения 584  
Финансовые показатели деятельности организаций розничной торговли и общественного питания 491

## Х

Химическая мелиорация 411, 412  
Холдинг 337

## Ц

Цены внешней торговли  
- средние импортные цены 630, 632  
- средние экспортные цены 630, 632  
Цирки 260

## Ч

Численность аспирантов 515, 516  
Численность докторантов 519  
Численность занятых в экономике, приходящихся на одного пенсионера 198  
Численность иностранных граждан, прибывших в Россию, по целям поездок 268

Численность исследователей 513  
Число квартирных телефонных аппаратов 472, 473  
Численность населения 36, 38, 41-43, 81-91, 635, 636  
Численность населения с денежными доходами ниже величины прожиточного минимума 171, 190, 191  
Численность незанятого населения, состоящего на учете в органах государственной службы занятости, по регионам Российской Федерации 152-159  
Численность пенсионеров, состоящих на учете в органах социальной защиты населения 198  
Численность персонала, занятого исследованиями и разработками 513  
Численность работников организаций и предприятий розничной торговли и общественного питания 491  
Численность работников организаций  
- в органах государственной власти и местного самоуправления 43-45  
- в органах государственной власти субъектов Российской Федерации 47  
- в органах исполнительной власти 47  
- движение по отраслям экономики и промышленности 160, 161  
- по отраслям экономики 491  
- промышленно-производственного персонала 161, 337, 343, 352, 354-358, 360-363, 365, 368, 369, 371, 375, 378, 381, 386, 396  
- работавших во вредных и опасных условиях труда 164, 165  
- работавших неполное рабочее время, имевших отпуска по инициативе администрации 161  
Численность работников, замещавших государственные и муниципальные должности  
- по ветвям власти, уровням управления, министерствам и ведомствам 47, 49  
- по категориям и группам должностей 48-50  
- по полу, возрастным группам, уровню образования 48, 50, 51  
Численность российских граждан, выехавших за границу, по целям поездок 269  
Число автобусов общего пользования на 100 000 человек населения 461  
Число выполненных рейсов 458  
Число действующих организаций 343, 349, 358-363, 365, 368, 369, 371, 375, 378, 381, 386, 396  
Число детей, приходящихся на 100 мест в дошкольных учреждениях 209, 210  
Число инновационно-активных организаций 524  
Число маршрутов 458



Число организаций, выполнявших исследования  
и разработки 511  
Число предприятий и организаций 311-317  
Число проектно-изыскательских организаций 443  
Число семей, получивших жилье и улучшивших жилищные  
условия 202  
Число семей, состоявших на учете на получение жилья 202  
Число строительных организаций 433-437  
Чистый экспорт товаров и услуг 298

## Э

Экономически активное население 133, 134-140  
Эксплуатационная длина путей 453, 463  
Экспорт товаров 614, 616, 617, 621-624  
Экспорт товаров и услуг 279, 665-668  
Экспорт услуг 629  
Электробаланс 358  
Элементы национального богатства 299  
Эмиссия (выпуск) акций 337







## ИЗМЕНЕНИЯ В СОДЕРЖАНИИ СТАТИСТИЧЕСКОГО СБОРНИКА "РОССИЙСКИЙ СТАТИСТИЧЕСКИЙ ЕЖЕГОДНИК. 2002" ПО СРАВНЕНИЮ С ПРЕДЫДУЩИМ ИЗДАНИЕМ

### Включены новые таблицы

#### Раздел 7. УРОВЕНЬ ЖИЗНИ НАСЕЛЕНИЯ

Таблица 7.25. Величина прожиточного минимума, установленная в Российской Федерации и субъектах Российской Федерации за IV квартал 2001 г.

#### Раздел 9. ЗДРАВООХРАНЕНИЕ

Таблица 9.27. Заболеваемость детей в возрасте 0-14 лет и подростков в возрасте 15-17 лет наркоманией

Таблица 9.28. Заболеваемость детей в возрасте 0-14 лет и подростков в возрасте 15-17 лет токсикоманией

#### Раздел 13. ПРЕДПРИЯТИЯ И ОРГАНИЗАЦИИ

##### **Основные итоги сплошного единовременного обследования малых предприятий по результатам работы в 2000 г.**

Таблица 13.9. Группировка числа малых предприятий по средней численности работников по отраслям экономики

Таблица 13.10. Распределение среднесписочной численности работников малых предприятий по полу в отраслях экономики

Таблица 13.11. Распределение выручки и основных фондов малых предприятий по отраслям экономики

Таблица 13.12. Товарная структура оборота малых предприятий розничной торговли

Таблица 13.13. Товарная структура оборота малых предприятий оптовой торговли

Таблица 13.14. Структура инвестиций в основной капитал малых предприятий по видам основных фондов

Таблица 13.15. Распределение уставного капитала малых предприятий по акционерам-учредителям на конец 2000 г.

#### Раздел 19. ТОРГОВЛЯ И УСЛУГИ

Таблица 19.19. Основные показатели деятельности организаций и предприятий розничной торговли и общественного питания

Таблица 19.29. Основные показатели деятельности организаций и предприятий оптовой торговли

#### Раздел 20. НАУКА И ИННОВАЦИИ

Диаграмма 20.32. Удельный вес затрат на технологические инновации в объеме отгруженной продукции инновационно-активных организаций промышленности по видам экономической деятельности в 2000 г.

Таблица 20.34. Факторы, препятствующие инновациям в организациях промышленности в 2000 г.

Таблица 20.35. Основные показатели инновационной деятельности организаций сферы услуг в 2000 г.

#### Раздел 21. ФИНАНСЫ

Таблица 21.11. Поступление и задолженность по единому социальному налогу (взносу) в 2001 г.

Таблица 21.18. Задолженность по кредитам в рублях, предоставленным кредитными организациями юридическим и физическим лицам, по регионам Российской Федерации

Таблица 21.19. Задолженность по кредитам в иностранной валюте, предоставленным кредитными организациями юридическим и физическим лицам, по регионам Российской Федерации

Таблица 21.24. Депозиты и вклады юридических и физических лиц в рублях и иностранной валюте, привлеченные кредитными организациями, по регионам Российской Федерации

#### Раздел 25. МЕЖДУНАРОДНЫЕ СРАВНЕНИЯ

Таблица 25.11. Среднемесячная номинальная заработная плата наемных работников

Таблица 25.51. Динамика мировых цен на основных международных товарных рынках

### Исключены таблицы, опубликованные в статистическом сборнике "Российский статистический ежегодник. 2001"

#### Раздел 17. ТРАНСПОРТ

Таблица 17.24. Использование отдельных видов рабочего грузового подвижного состава общего пользования

Таблица 17.25. Использование отдельных видов рабочего пассажирского подвижного состава общего пользования

Таблица 17.26. Внедрение прогрессивного грузового подвижного состава, контейнеров и технологий на транспорте общего пользования

Таблица 17.27. Внедрение прогрессивного пассажирского подвижного состава на транспорте общего пользования

Таблица 17.34. Технические характеристики отдельных видов путей сообщения

#### Раздел 18. СВЯЗЬ

Таблица 18.9. Наличие технических средств спутниковой связи и вещания



#### Раздел 19. ТОРГОВЛЯ И УСЛУГИ

Таблица 19.12. Ассортиментная структура розничной продажи основных продовольственных товаров

Таблица 19.13. Ассортиментная структура розничной продажи основных непродовольственных товаров

График 19.23. Источники поступления товаров в организации розничной торговли

#### Раздел 20. НАУКА И ИННОВАЦИИ

Таблица 20.31. Число промышленных предприятий по целям инновационной и видам экономической деятельности в 1999 г.

Таблица 20.32. Удельный вес промышленных предприятий по целям инновационной деятельности в общем числе инновационно-активных предприятий

Таблица 20.34. Число предприятий, приобретавших новые технологии (технические достижения), по видам экономической деятельности

Таблица 20.35. Число предприятий, передававших новые технологии (технические достижения), по видам экономической деятельности

Таблица 20.36. Удельный вес предприятий, участвовавших в технологическом обмене, в общем числе инновационно-активных предприятий по видам экономической деятельности

Диаграмма 20.38. Удельный вес принципиально новой и усовершенствованной продукции в общем объеме отгруженной продукции инновационно-активных предприятий по видам экономической деятельности

#### Раздел 21. ФИНАНСЫ

Таблица 21.12. Поступление и расходование средств Государственного фонда занятости населения Российской Федерации

Таблица 21.15. Кредитные вложения в экономику в 1970-1995 гг.

Таблица 21.16. Кредиты, предоставленные экономике, банкам и населению в 1995-1997 гг.

Таблица 21.20. Основные показатели деятельности кредитных организаций в 1993-1998 гг.

#### Раздел 24. ВНЕШНЕЭКОНОМИЧЕСКАЯ ДЕЯТЕЛЬНОСТЬ

Таблица 24.18. Удельный вес экспорта отдельных видов продукции и товаров в их производстве в Российской Федерации

Таблица 24.20. Удельный вес импорта отдельных видов продукции и товаров в их ресурсах для потребления на внутреннем рынке Российской Федерации

График 24.29. Изменение средних фактических цен экспорта Российской Федерации и мировых цен на отдельные товары.



**РОССИЙСКИЙ  
СТАТИСТИЧЕСКИЙ ЕЖЕГОДНИК. 2002**

Статистический сборник

Ответственные за выпуск:

Н.И. Пашинцева  
И.В. Воронина  
Л.А. Казаченко

Тел.: (095) 207-4071  
928-7946

Компьютерная верстка Информационно-издательского центра  
«Статистика России»

Подписано в печать 19.11.2002 г.  
Формат 60 × 84 1/8  
Печать офсетная  
Тираж 2800 экз.

Гарнитура журн.-руб.  
Объем 87 п.л.  
Заказ