



D 330

Norges offisielle statistikk

Official Statistics of Norway

Svalbardstatistikk 2005

Svalbard Statistics 2005



Statistisk sentralbyrå

Statistics Norway

Oslo

Telefon / Telephone	+47 21 09 00 00
Telefaks / Telefax	+47 21 09 49 73
Besøksadresse / Visiting address	Kongens gt. 6
Postadresse / Postal address	Pb. 8131 Dep N-0033 Oslo

Kongsvinger

Telefon / Telephone	+47 62 88 50 00
Telefaks / Telefax	+47 62 88 50 30
Besøksadresse / Visiting address	Otervn. 23
Postadresse / Postal address	N-2225 Kongsvinger

Internett / Internet	http://www.ssb.no/
E-post / E-mail	ssb@ssb.no

© Statistisk sentralbyrå, august 2005

© Statistics Norway, August 2005

Ved bruk av materiale fra denne publikasjonen,
vennligst oppgi Statistisk sentralbyrå som kilde.

When using material from this publication,
please give Statistics Norway as your source.

ISBN 82-537- 6809-5 Trykt versjon / Printed version
ISBN 82-537- 6810-9 Elektronisk versjon / Electronic version

Omslagsdesign / Cover design:	Enzo Finger Design
Omslagsillustrasjon / Cover illustration:	Siri Boquist
Omslagsfoto / Cover photo:	Torfinn Kjærnet
Piktogrammer / Pictograms:	Trond Bredesen
Trykk / Print:	PDC Tangen

Standardtegn i tabeller / Explanation of Symbols	Symbol
Tall kan ikke forekomme / Category not applicable	.
Oppgave mangler / Data not available	..
Oppgave mangler foreløpig / Data not yet available	...
Tall kan ikke offentliggjøres / Not for publication	:
Null / Nil	-
Mindre enn 0,5 av den brukte enheten / Less than 0.5 of unit employed	0
Mindre enn 0,05 av den brukte enheten / Less than 0.05 of unit employed	0.0
Foreløpig tall / Provisional or preliminary figure	*
Brudd i den loddrette serien / Break in the homogeneity of a vertical series	—
Brudd i den vannrette serien / Break in the homogeneity of a horizontal series	

Forord

Svalbardstatistikk 2005 inneholder en sammenstilling av tilgjengelig statistikk om Svalbard som Statistisk sentralbyrå har samlet inn. Publikasjonen er en oppfølger til og en utvidelse av tilsvarende publikasjoner fra 1999, 2001 og 2003. Prosjektet er finansiert av Svalbard Samfunnsdrift AS, Miljøverndepartementet og Justis- og politidepartementet. Formålet med sammenstillingen er å vise hva som finnes av statistikk om Svalbard, og dermed også vise hvilke statistikkbehov det er mulig å dekke utover det som ordinært er tilgjengelig statistikk.

Flere av tabellene i denne publikasjonen inneholder detaljopplysninger om én eller noen få institusjoner som Statistisk sentralbyrå normalt ikke ville publisert. Svalbardsamfunnet er imidlertid så lite, at ved å følge Statistisk sentralbyrås normale praksis for publisering ville statistikken ha fått et svært begrenset omfang. Det er derfor innhentet spesiell tillatelse til publisering fra alle de berørte institusjonene.

Arbeidet med publikasjonen er ledet av førstekonsulent Jon Skartveit, og datafangsten er koordinert av konsulent Britt-Inger Sande. I tillegg har en rekke personer i og utenfor Statistisk sentralbyrå gitt bidrag til denne statistikksamlingen. Statistisk sentralbyrå har dessuten møtt stor velvilje hos de over 30 institusjonene som har bidratt med statistikk.

Statistisk sentralbyrå

Oslo/Kongsvinger, 8. juni 2005

Øystein Olsen

Olav Ljones

Preface

Svalbard Statistics 2005 contains a collection of available statistics on Svalbard collected by Statistics Norway. The publication is a successor and an expansion of similar publications from 1999, 2001 and 2003. Svalbard Samfunnsdrift AS, The Ministry of the Environment and The Ministry of Justice and the Police, fund this publication. The purpose of the collection is to show what exists of statistics on Svalbard and thus also which statistical needs are not covered by currently available statistics.

Several tables in this publication contain detailed information on one or a few institutions, which Statistics Norway normally would not have published. The Svalbard community is, however, so minuscule that following Statistics Norway's normal publishing practices would have made the scope of the statistics extremely limited. Special permission was consequently obtained from all of the affected institutions to publish the statistics.

Mr. Jon Skartveit prepared the publication, and the data collection has been coordinated by Mrs. Britt-Inger Sande. In addition, a number of persons in and outside Statistics Norway contributed to the collection of statistics. Statistics Norway has also enjoyed the goodwill and co-operation of over 30 institutions that contributed statistics.

Statistics Norway

Oslo/Kongsvinger, 8 June 2005

Øystein Olsen

Olav Ljones

Innhold

Tabellregister	7
Omfang og datagrunnlag	13
Mer informasjon	13
Statistikk etter emne	
00 Generelle emner	15
01 Naturressurser og miljø	24
02 Befolkning	42
03 Helse og sosiale forhold	49
04 Utdanning	53
05 Personlig økonomi og boforhold	58
06 Arbeidsliv	68
07 Fritid, kultur og sport	75
08 Priser og indekser	81
09 Nasjonalregnskap og utenrikshandel	87
10 Næringsvirksomhet	90
12 Offentlig sektor	125
Stikkordsregister	240
Emneinndeling	246

Contents

List of tables	10
Scope and data basis	14
More information	14
Statistics by subject	
00 General subjects	127
01 Environment	136
02 Population	155
03 Health and social conditions	162
04 Education	166
05 Personal economy and housing conditions	171
06 Labour market	181
07 Recreational, cultural and sporting activities	188
08 Prices and indices	194
09 National economy and external trade	202
10 Industrial activities	205
12 Public sector	240
Index	243
Topics	247

Tabellregister

	Side		Side
00 Generelle emner			
1 Parter til Svalbardtraktaten	15	38 Månedsmiddelverdier av ozon ved Zeppelinfjellet. 1990-2003. $\mu\text{g}/\text{m}^3$	39
2 Valg til Svalbardrådet/Longyearbyen lokalstyre. Godkjente stemmer, prosent av stemmene og representanter, etter parti/valgliste. 1993-2003	16	39 Overskridelser av grenseverdier av ozon for helse. 1990-2003	39
3 Valg til Svalbardrådet/Longyearbyen lokalstyre. Antall representanter, etter kjønn og parti/valgliste. 1993-2003	16	40 Månedlige og årlige våtavssetninger av komponenter i nedbøren i Ny-Ålesund. 2003. mg/m^2	40
4 Longyearbyen lokalstyre. Representantenes kjønn og alder. 2002 og 2004	17	41 Månedlige og årlige middelkonsentrasjoner av komponenter i nedbøren i Ny-Ålesund. 2003. mg/l	40
5 Stemmegivning ved Svalbardrådvalget 1999, etter ulike grupper. Prosent av befolkningsgrupper	18	42 Utslipp til luft fra Svalbard. 1991-2003	40
6 Stemmegivning ved Stortingsvalget 1997. Mars 2000. Prosent av befolkningsgrupper	19	43 Avfall i Longyearbyen. 1998-2004. Tonn	41
7 Valgdeltakelse av folk bosatt på Svalbard ved ulike valg. Mars 2000. Prosent av befolkningsgrupper	20	44 Strandsøppel. Årlige mengder. Kg	41
8 Holdning til innføring av lokalt selvstyre i Longyearbyen. Mars 2000. Prosent av befolkningsgrupper	21	02 Befolkning	
9 Begrunnelser for å dra til Svalbard. Mars 2000. Prosent	22	45 Personer i bosetningene 1. januar. 1990-2005	42
10 Begrunnelser for å bli boende på Svalbard. Mars 2000. Prosent	22	46 Oversikt over bosetninger, bosteder og fangststasjoner. 2005	43
11 Svalbard. Forvaltningsområder. 2005	23	47 Personer i norsk og russisk bosetning 1. januar. 1990-2005	44
01 Naturressurser og miljø			
12 Geografiske forhold. Øyer og breer	24	48 Norsk bosetning på Svalbard, etter alder og kjønn. 1. januar. 1996-2005	45
13 Geografiske forhold. Fjorder og fjell	24	49 Den utenlandske befolkningen i Longyearbyen, etter nasjonalitet. Per 1. januar. 2004 og 2005. Antall personer	45
14 Areal på Svalbard og Fastlands-Norge, fordelt etter høydedrag, land og ferskvann per 1. januar 2003. km^2 og prosent	25	50 Antall barn under skolealder bosatt i Longyearbyen, etter alder. Per 31. desember. 2002-2004	46
15 Arealbruk i Longyearbyen. 1. januar 2005	25	51 Antall barn og unge i Longyearbyen per 1. januar, etter aldersgruppe. 1998-2005	46
16 Bygge-, havne- og kulturminneområder i Longyearbyen, etter utbyggingsstatus. 1. januar 2005. Dekar	26	52 Bosatte i Longyearbyen 0-18 år, etter mors beskjeftigelse. Per 1. januar. 1998-2005. Prosentvis fordeling	46
17 Kulturminner på Svalbard, etter funksjon og type	26	53 Bosatte i Longyearbyen 0-18 år, etter fars beskjeftigelse. Per 1. januar. 1998-2005. Prosentvis fordeling	46
18 Svalbard. Verneede områder og biogeografiske soner. 2005	27	54 Husholdninger i Longyearbyen, etter type. 1. desember 1999 og 1. mars 2001	47
19 Verneede områder, etter type. 1. januar 2005. Antall og areal	28	55 Husholdningstyper på Svalbard og Fastlands-Norge i prosent, og gjennomsnittlig antall personer per husholdning, etter husholdningstype	47
20 Meteorologiske forhold ved Svalbard lufthavn. 1988-2004	28	56 Antall registrerte inn- og utflyttinger, samt flyttrate, i de norske bosetningene på Svalbard. 2000-2005	47
21 Meteorologiske forhold i Ny-Ålesund. 1988-2004	29	57 Gjennomført og planlagt botid på Svalbard. Mars 2000. Prosent av befolkningsgrupper	48
22 Meteorologiske forhold på Bjørnøya. 1988-2004	30	03 Helse og sosiale forhold	
23 Meteorologiske forhold på Hopen. 1988-2004	31	58 Longyearbyen sykehus. Virksomhet, etter type. 1996-2004	49
24 Årlig nedbørmengde ved Svalbard lufthavn, Ny-Ålesund, Bjørnøya og Hopen. 1988-2004	32	59 Antall kontakter med lege i Longyearbyen og på Fastlands-Norge siste 12 md. Mars 2000. Prosent av befolkningsgrupper	50
25 Jordtemperatur ved Janssonhaugen. 1999-2004	32	60 Trygdeytelser, etter art. 1997-2004. Kr	51
26 Nivå av PCB-153 i isbjørn. 1990-1998. ppb våtvekt i plasma	32	61 Lovbrudd anmeldt og ferdig etterforsket hos Sysselmannen. 1997-2003. Absolutte tall	51
27 Antall felte isbjørner. 1974-2004	33	62 Svalbard Forlikråd. 2002-2004.	52
28 Registrert fangst av utvalgte fiskearter og reker i ICES-område IIb og beregnet total gytebestand i ICES-områdene I og II. 1973-2004. 1 000 tonn	34	63 Sysselmannen. Aktiviteter. 1995-2004	52
29 Registrert fangst av sild i ICES-underområde IIb og beregnet total gytebestand i ICES-området I og II. 1907-2004. 1 000 tonn	35	04 Utdanning	
30 Registrert fangst av torsk i ICES-underområde IIb og beregnet total gytebestand i ICES-område I og II. 1949-2004. 1 000 tonn	35	64 Barnehager. Eierform, barn, ansatte og årsverk. 1994-2004	53
31 Antall fangede østmarkmus. 1991-2004	36	65 Barnehagedekning i Longyearbyen. 2001-2004	53
32 Årsmiddelverdier av svovel- og nitrogenkomponenter i luft, og beregnet tørravsetning av svovel og nitrogen. 1980-2003	36	66 Barn i barnehage, etter alder og oppholdstid per uke. 1994-2004	53
33 Månedlige og årlige middelkonsentrasjoner av hovedkomponenter i luft på Zeppelinfjellet. 2003. $\mu\text{g}/\text{m}^3$	37	67 Barn i skolefritidsordningen ved Longyearbyen skole, etter klasstrinn. 1. oktober. 1992-2004	54
34 Veide årsmiddelkonsentrasjoner av komponenter i nedbøren i Ny-Ålesund. 1981-2003	37	68 Grunnskoleelever ved Longyearbyen skole. 1. september. 1994-2004	54
35 Årlige våtavssetninger av komponenter i nedbøren i Ny-Ålesund. 1981-2003	38	69 Elever i videregående utdanning. 1. oktober. 1994-2004	54
36 Årsmiddelverdier av tungmetaller i luft i Ny-Ålesund. 1995-2003. ng/m^3	38	70 Voksenopplæring arrangert av studieforbund. Kurs, deltakere og kursmater. 1997-2004	55
37 Månedsmiddelkonsentrasjoner av tungmetaller i luft i Ny-Ålesund. 2003. ng/m^3	39	71 Utdanningsnivået blant personer over 16 år, på Fastlands-Norge og i Longyearbyen. 2003. Prosent	55
		72 Studenter ved universitetsstudiene på Svalbard, etter nasjonalitet. 1993-2004	55

	Side	
73	Årsverk og vektalls- og studiepoengsproduksjon blant studenter ved UNIS, etter fagområde og undervisningsnivå. 1993-2004	56
74	Årsverk ved universitetsstudiene på Svalbard, etter stillingskategori. 1993-2004	56
75	Antall registrerte forskningsprosjekt på Svalbard, etter fagområde. 1992-2004	56
76	Antall registrerte forskningsprosjekt på Svalbard, etter fagområde og nasjonalitet. 1998-2004	57

05 Personlig økonomi og boforhold

77	Pris, forbruk og inntekt på Svalbard og Fastlands-Norge. 1990 og 2000	58
78	Bruttoårslønn i hovedyrket. Mars 2000. Kr og prosent av befolkningsgrupper	59
79	Oversiktstall fra skatteligningen for forskuddspliktige og etterskuddspliktige skattytere. Svalbard. 2002. 1 000 kr	60
80	Personer skattlagt etter lønnstrekkordningen på Svalbard. 2002	60
81	Antall personer etter lønn utbetalt på Svalbard, skattlagt etter lønnstrekkordningen. 2002	60
82	Inntektsregnskap for personer lignet på Svalbard, etter kjønn. Gjennomsnitt og andel med beløp. 1990	61
83	Inntektsregnskap for personer lignet på Svalbard, etter kjønn. Gjennomsnitt og andel med beløp. 1999	61
84	Bruttoinntektens sammensetning i 1990 og 1999. Svalbard og Fastlands-Norge. Personer i alderen 25-55 år. Kr, antall og prosent	62
85	Inntektsregnskap, etter husholdningstype og hovedinntektstakers kjønn. Hovedinntektstaker i alderen 25-55 år. Svalbard og Fastlands-Norge. Gjennomsnitt. 1999. Kr	63
86	Inntektsregnskap, etter hovedinntektstakers yrkessektor. Hovedinntektstaker i alderen 25-55 år. Svalbard. Gjennomsnitt. 1999. Kr	64
87	Inntektsregnskap, etter hovedinntektstakers botid. Hovedinntektstaker i alderen 25-55 år. Svalbard. Gjennomsnitt. 1999. Kr	64
88	Antall disponible rom for husholdninger på Svalbard. Mars 2000. Prosent av befolkningsgrupper	65
89	Husholdningers eierforhold til bolig på Svalbard. Mars 2000. Prosent av befolkningsgrupper	65
90	Husholdningers månedlige huseie for bolig på Svalbard. Mars 2000. Kr og prosent av befolkningsgrupper	66
91	Opprettelse av nye eiendommer innenfor arealplanområdet i Longyearbyen. 1997-2004	67
92	Antall ferdigstilte boliger i Longyearbyen. 1997-2004	67

06 Arbeidsliv

93	Sysselsatte i norsk bosetning, etter næring. 1996-2003	68
94	Arbeidstakere 16-74 år, etter næring. 4. kvartal. 1995-1999	68
95	Sysselsatte 16-74 år, etter næring. 4. kvartal. 2000-2003	69
96	Antall ansatte i Store Norske Spitsbergen Kulkompani AS. 1916-2004	69
97	Ansettelsesforhold på Svalbard. Mars 2000. Prosent av befolkningsgrupper	70
98	Angivelse av hvilket år de begynte i bedriften. Mars 2000. Prosent av befolkningsgrupper	71
99	Oppgitt arbeidstid per uke. Mars 2000. Prosent av befolkningsgruppen	72
100	Hovedsammenslutninger på Svalbard. Mars 2000. Prosent av befolkningsgrupper som er medlem av faglig organisasjon, arbeidsgiverorganisasjon eller annen yrkessammenslutning	73
101	Resultatet av arbeidstilsynets virksomhet på Svalbard. 1998-2004	74

07 Fritid, kultur og sport

102	Folkebiblioteket på Svalbard. Aktivitet og bestand. 1997-2004	75
103	Museer og samlinger i Longyearbyen. Økonomi og aktivitet. 1996-2004	75
104	Rikskonsertene. Konserter, etter type. 1996-2004	76
105	Svalbardposten. Opplag og abonnenter per 31. desember. 1996-2004	76

	Side	
106	Kinodrift i Longyearbyen. Forestillinger, besøkende og billettinntekter. 1994-2004	76
107	Den norske kirke på Svalbard. Aktiviteter. 1996-2004	77
108	Idrettslag. Antall lag og medlemmer, etter kjønn og alder. 1994-2004	77
109	Ungdomsklubben. Antall besøk. Junior og senior. 1996-2004	77
110	Andel av befolkningsgrupper på Svalbard som har benyttet ulike typer av fritidsaktiviteter siste 12 md. Mars 2000. Prosent	78
111	Antall feriereiser med minst fire overnattinger i perioden 1. februar 1999-31. januar 2000. Prosent av befolkningsgrupper	79
112	Deltakelse i ulike typer organisasjoner på Svalbard, etter kjønn, alder og yrkessektor. Mars 2000. Prosent av befolkningsgruppene	80

08 Priser og indekser

113	Priser på kull. Kr per tonn. 1982-2004	81
114	Konsumprisindeksen etter COICOP. Prosentvis endring. Oktober 2003-oktober 2004	81
115	Indekstall for utvalgte konsumgrupper. COICOP. Oktober 2004. Mars 2001=100	82
116	Indekstall for utvalgte konsumgrupper. COICOP. Svalbard og Fastlands-Norge. Endring i prosent. Oktober 2003-oktober 2004	83
117	Utgift per husholdning per år i forskjellige typer av husholdninger, etter vare- og tjenestegruppe. 2001. Kr	84
118	Utgift per husholdning per år i forskjellige typer av husholdninger, etter vare- og tjenestegruppe. Prosent	85
119	Samlede forbruksutgifter for ulike husholdningstyper og alle husholdninger samlet. Longyearbyen og Fastlands-Norge. Beregnet etter COICOP. 2000. Kr	86

09 Nasjonalregnskap og utenrikshandel

120	Tradisjonell eksport, etter SITC. 1997-2004. Mill. kr og prosent av SITC-varegruppe for hele Norge	87
121	Eksport av isbjørn, etter antall og verdi. 1871-1970	88
122	Eksport av kull fra Svalbard. 1990-2004. Tonn	88
123	Kulleksporten fordelt på mottakerland. 2002. Prosent	89
124	Kulleksporten fordelt på mottakerland. 2001-2004. Tonn	89

10 Næringsvirksomhet

125	Antall foretak registrert på Svalbard, med unntak for offentlig forvaltning og primærnæringer. 1. januar. 2001-2005	90
126	Bestandstall, antall avviklede og nyetablerte foretak registrert på Svalbard, med unntak for offentlig forvaltning og primærnæringer. Kvartalsvis og årlig. 2001-2005	90
127	Næringsvirksomhet i norsk bosetning. Hovedtall, etter næring. 2000 og 2001	91
128	Næringsvirksomhet i norsk bosetning. Hovedtall, etter næring. 2002 og 2003	91
129	Årsverk i bedrifter i norsk bosetning, etter næring. 1993-2003	92
130	Omsetning i bedrifter i norsk bosetning, etter næring. 1996-2003. 1 000 kr	92
131	Norsk forskning på/relatert til Svalbard. 2002. Antall årsverk, fordelt etter geografisk område	93
132	Norsk forskning på/relatert til Svalbard. 2002. Antall årsverk, fordelt på institusjon	93
133	Felling av svalbardrein registrert ved Sysselmannen. 1983-2004	93
134	Felling av svalbardrein i ordinær jakt registrert ved Sysselmannen. 1983-2004	94
135	Felling av svalbardrein. Antall søknader, tildelte og faktisk felte dyr. 1983-2004	94
136	Jakt på rype og gås registrert ved Sysselmannen. 1997-2004	95
137	Jakt på rev registrert ved Sysselmannen. 1997/1998-2004/2005	95
138	Fangst av svalbardrye registrert ved Sysselmannen. 1997-2004	95
139	Fangst av isbjørn. Antall. 1920-1973	96
140	Fangst av isbjørn. Levende og døde. 1871-1973	97

	Side	Side	
141 Norsk fangst av ulike fiskeslag og skalldyr, etter fangstområde, mengde og verdi. 1997-2004	98	184 Forskeraktivitet i Ny-Ålesund. Overnattinger, etter nasjonalitet på vertskapsstasjon. 1996-2004	124
142 Norsk fangst av ulike fiskeslag og skalldyr i fangstområdene 20-27. 1977-2004. Mengde og verdi	100	<hr/>	
143 Antall fiskefartøy som er meldt inn til Kvotekontrollen i Fiskeridirektoratet fra Svalbard, etter land. 2002-2004	100	12 Offentlig sektor	
144 Fangst som er meldt inn til Kvotekontrollen i Fiskeridirektoratet fra Svalbard, etter land. 2002-2004. Tonn	101	185 Statsforvaltningen på Svalbard, inntekter og utgifter, etter art. 1995-2004. Mill. kr	125
145 Norsk fangst av vågehval i ICES-området IIB. 1977-2004	102	186 Statsforvaltningen på Svalbard. Totale utgifter, etter formål. 1995-2004. Mill. kr	125
146 Utmål på Svalbard. Tildelt, utgått og bestand 31. desember. 1993-2004	102	187 Svalbardbudsjettet.inntekter, etter type. Regnskapstall. 1997-2005	126
147 Utmålshavere på Svalbard per 1. januar 2005	102	188 Svalbardbudsjettet. Utgifter, etter type. Regnskapstall. 1997-2005	126
148 Utmål på Svalbard. 31. desember. 1981-2002	103	<hr/>	
149 Svalbard. Utmålskart. 2005	104		
150 De viktigste kjente kull-, malm- og industrimineralforekomster og petroleumsboringer på Svalbard	105		
151 De viktigste kjente kull-, malm- og industrimineralforekomster og petroleumsboringer i forvaltningsområdene 4, 6 og 10. 2005	106		
152 Skippet kull på Svalbard. 1950-2002. 1 000 tonn	107		
153 Antall skipninger av norsk kull fra Svalbard per år. 1993-2004	108		
154 Kulldriften. 1991-2004	108		
155 Nettoproduksjon av kull fra Longyearbyen og Svea. 1995-2004. Tonn	108		
156 Nettoproduksjon fra Store Norske Spitsbergen Kulkompani. 1916-2004. 1 000 tonn	109		
157 Energiproduksjon i Longyearbyen, etter type. 1986-2004. GWh	109		
158 Produksjon og nettoforbruk av elektrisitet i Longyearbyen og Svea. 1986-2003. GWh	110		
159 Overnattinger i Longyearbyen. Overnattinger etter formålet med oppholdet og på campingplassen. 1997-2004	110		
160 Hotellovernattinger i Longyearbyen, etter nasjonalitet. 1997-2004	111		
161 Hotellovernattinger i Longyearbyen, etter måned. 1995-2004	112		
162 Hotellovernattinger i Longyearbyen, etter formålet med oppholdet og måned. 2001-2004	112		
163 Cruiseturisme. Antall ilandstigningsplasser og antall personer i land. 1996-2004	113		
164 Ny-Ålesund. Ankomster etter transportmiddel og overnattinger, etter personellkategori. 1996-2004	113		
165 Registrerte søknader hos Sysselmannen for individuelle reisende utenfor forvaltningsområde 10, etter hensikten med turen og framkomstmiddel. 1996-2004	113		
166 Individuelle reisende utenfor forvaltningsområde 10, etter nasjonalitet. 1996-2004	114		
167 Individuelle reisende utenfor forvaltningsområde 10, etter ankomstmåned. Søknader og personer. 1998-2004	114		
168 Antall overnattingsgjester i husholdningen. 2000. Antall personer og antall døgn. Prosent av husholdningene	115		
169 Motorkjøretøy og tilhengere registrert på Svalbard. 1994-2004	116		
170 Salg av bensin i Longyearbyen. 1995-2004. Liter	117		
171 Husholdningers tilgang til motorkjøretøy på Svalbard. Mars 2000. Prosent av husholdningene	117		
172 Antall registrerte snøscootere og antall ulykker i direkte forbindelse med scooterkjøring. 1973-2004	118		
173 Luftfart. Passasjerer og gods ved Svalbard/Longyear. 1990-2004	118		
174 Flyvninger og passasjerer mellom Longyearbyen og Svea. 2001-2004	119		
175 Luftfart. Avganger ved Svalbard/Longyear, etter art. 1994-2004	119		
176 Helikopterflyvning. Flytimer, etter type. 1993-2002	119		
177 Telefontilknytninger, samtaleminutter og bredbåndsabonnement per 31. desember, etter type. 1998-2004	120		
178 Posten. Trafikk, etter type. 1994-2004	120		
179 Skip anløpt bykaia i Longyearbyen, etter type. 1995-2004	121		
180 Skip anløpt Gamlekai og Kullkaia i Longyearbyen. 1995-2004	121		
181 Passasjerer og gods til Svalbard med MS Nordstjernen	121		
182 Gods fraktet med båt mellom Tromsø og Svalbard. 2002-2004. Kg	122		
183 Overnattinger i Ny-Ålesund, etter personellkategori og måned. 1997-2004	123		

List of tables

	Page		Page
00 General subjects			
1	Parties to the Svalbard Treaty	127	
2	Election for the Council of Svalbard/Longyearbyen Community Council. Valid votes, per cent of valid votes and representatives, by party/electoral list. 1993-2003	128	
3	Election for the Council of Svalbard/Longyearbyen Community Council. Representatives, by sex and party/electoral list. 1993-2003	128	
4	Longyearbyen Community Council. Representation by sex and age. 2002 and 2004	129	
5	Voting at the election for the Council of Svalbard 1999, by different groups. In per cent of population groups	130	
6	Voting at the Storting Election 1997. March 2000. In per cent of population groups	131	
7	Election turnout of residents on Svalbard at different elections. March 2000. In per cent of population groups	132	
8	Attitude towards introduction of local government in Longyearbyen. March 2000. In per cent of population groups	133	
9	Reason for moving to Svalbard. March 2000. Per cent	134	
10	Reason for staying on Svalbard. March 2000. Per cent	134	
11	Svalbard. The areas of administration. 2005	135	
01 Environment			
12	Geographical survey. Islands and glaciers	136	
13	Geographical survey. Fjords and mountains	136	
14	Distribution of area at Svalbard and Mainland Norway, by elevation tints, land and freshwater per 1 January 2003. km ² and per cent	137	
15	Use of the areas in Longyearbyen. 1 January 2005	137	
16	Building areas, harbour areas and cultural heritage areas in Longyearbyen, by status of expansion. 1 January 2005. Decares	138	
17	Cultural heritage in Svalbard, by type and function	138	
18	Svalbard. Protected areas and biogeographical zones. 2005	139	
19	Protected areas, by type. 1 January 2005. Number and area	140	
20	Meteorological data. Svalbard Airport. 1988-2004	140	
21	Meteorological data. Ny-Ålesund. 1988-2004	141	
22	Meteorological data. Bjørnøya. 1988-2004	142	
23	Meteorological data. Hopen. 1988-2004	143	
24	Yearly precipitation at Svalbard Airport, Ny-Ålesund, Bjørnøya and Hopen. 1988-2004	144	
25	Ground temperature at Janssonhaugen. 1999-2004	144	
26	Level of PCB-153 in polar bears. 1990-1998. ppb wet weight in plasma	145	
27	Number of polar bears killed. 1974-2004	145	
28	Registered catch of some fish species and deep water prawns in ICES division IIB and estimated total spawning stock in ICES sub-areas I and II. 1973-2004. 1 000 tonnes	146	
29	Registered catch of herring in ICES division IIB and estimated total spawning stock in ICES sub-areas I and II. 1907-2004. 1 000 tonnes	147	
30	Registered catch of cod in ICES division IIB and estimated total spawning stock in ICES sub-area I and II. 1949-2004. 1 000 tonnes	147	
31	Number of caught østmarkmus. 1991-2004	148	
32	Annual mean concentration of sulphur and nitrogen components in the air, and estimated dry deposition of sulphur and nitrogen. 1980-2003	148	
33	Monthly and annual mean concentration of main components in the air on Zeppelin mountain. 2003. ug/m ³	149	
34	Annual mean concentration of components in the precipitation in Ny-Ålesund. 1981-2003	149	
35	Annual wet deposition of components in the precipitation in Ny-Ålesund. 1981-2003	150	
36	Annual mean concentration of heavy metals in the air in Ny-Ålesund. 1995-2003. ng/m ³	150	
37	Monthly mean concentration of heavy metals in the air in Ny-Ålesund. 2003. ng/m ³	151	
38	Monthly mean concentrations of ozone at Zeppelin mountain. 1990-2003. ug/m ³	151	
39	Exceeding limit values of ozon for health. 1990-2003	152	
40	Monthly and annual wet depositions of components in the precipitation in Ny-Ålesund. 2003. mg/m ²	152	
41	Monthly and annual mean concentration of components in the precipitation in Ny-Ålesund. 2003. mg/l	153	
42	Emissions to air from Svalbard. 1991-2003	153	
43	Waste in Longyearbyen. 1998-2004. Tonnes	153	
44	Annual waste on beaches. Kg	154	
02 Population			
45	Persons in settlements 1 January. 1990-2005	155	
46	Settlements, residents and catching camps	156	
47	Persons in Norwegian and Russian settlements 1 January. 1990-2005	157	
48	Norwegian settlement on Svalbard, by age and sex. 1 January. 1996-2005	158	
49	Non-Norwegian population in Longyearbyen, by nationality. Per 1 January. 2004 and 2005. Number of persons	158	
50	Number of children under schoolage who live in Longyearbyen, by age. Per 31 December. 2002-2004	159	
51	Number of children and youngsters in Longyearbyen per 1 January, by age. 1998-2005	159	
52	Persons in Longyearbyen 0-18 years, by mother's occupation. Per 1 January. 1998-2005. Per cent	159	
53	Persons in Longyearbyen 0-18 years, by father's occupation. Per 1 January. 1998-2005. Per cent	159	
54	Households in Longyearbyen, by type. 1 December 1999 and 1 March 2001	160	
55	Type of households on Svalbard and Mainland Norway in per cent, and average size of household, by type of household.	160	
56	Number of registered moves in and out, together with turnover in the Norwegian settlements on Svalbard. 2000-2005.	160	
57	Accomplished and planned period of residence at Svalbard. March 2000. In per cent of population groups	161	
03 Health and social conditions			
58	Longyearbyen hospital. Activity, by type. 1996-2004	162	
59	Number of times people contacted a doctor in Longyearbyen or at Mainland Norway in the last 12 months. March 2000. In per cent of population groups	163	
60	Social benefits, by type. 1997-2004. NOK	164	
61	Offences reported and investigated by the Governor of Svalbard. 1997-2002. Absolute figures	164	
62	Svalbard Minor Civil Court. 2002-2004.	165	
63	The Governor of Svalbard. Activities. 1995-2004.	165	
04 Education			
64	Kindergartens. Type of ownership, children, persons employed and man-years. 1994-2004	166	
65	Kindergartens. Coverage in Longyearbyen. 2001-2004	166	
66	Children in kindergartens, by age and hours of attendance per week. 1994-2004	166	
67	Children in the school age child care at Longyearbyen school, by class level. 1 October. 1992-2004	167	
68	Pupils in primary and lower secondary school at Longyearbyen school. 1 September. 1994-2004	167	
69	Pupils in the upper secondary school. 1 October. 1994-2004	167	

	Page		Page
70	168	100	186
71	168	101	187
72	168	07 Recreational, cultural and sporting activities	
73	169	102	188
74	169	103	188
75	169	104	189
76	170	105	189
05 Personal economy and housing conditions		106	189
77	171	107	190
78	172	108	190
79	173	109	190
80	173	110	191
81	173	111	192
82	174	112	193
83	174	08 Prices and indices	
84	175	113	194
85	176	114	194
86	177	115	195
87	177	116	196
88	178	117	197
89	178	118	198
90	179	119	199
91	180	09 National economy and external trade	
92	180	120	200
06 Labour market		121	201
93	181	122	201
94	181	123	202
95	182	124	202
96	182	10 Industrial activities	
97	183	125	203
98	184	126	203
99	185	127	204
		128	204
		129	205

	Page
130 Turnover in local kind-of-activity units in Norwegian settlements, by industry. 1996-2003. NOK 1 000 . . .	205
131 Norwegian research in/related to Svalbard. 2002. Number of man-years, by geographical area	206
132 Norwegian research in/related to Svalbard. 2002. Number of man-years, by institution	206
133 Felling of Svalbard reindeer registered by the Governor of Svalbard. 1983-2004	206
134 Felling of reindeer in ordinary hunting registered by the Governor of Svalbard. 1983-2004	207
135 Catch of Svalbard reindeer. Number of applications, assigned and actually killed animals. 1983-2004 . . .	207
136 Hunting of grouse and goose registered by the Governor of Svalbard. 1997-2004	208
137 Hunting of fox registered by the Governor of Svalbard. 1997/1998-2004/2005	208
138 Catch of Svalbard char registered by the Governor of Svalbard. 1997-2004	208
139 Catch of polar bear. Numbers. 1920-1973	209
140 Catch of polar bear. Living and dead. 1871-1973 . .	210
141 Norwegian catch of different fish species and crustaceans, by fishing ground, quantity and value of catch. 1997-2004	211
142 Norwegian catch of different fish species and crustaceans in the fishing grounds 20-27. 1977-2004. Quantity and value	213
143 Number of vessels reported to the Quota Control in the Directorate of Fisheries from Svalbard, by country. 2002-2004	213
144 Catch reported to the Quota Control in the Directorate of Fisheries from Svalbard, by country. 2002-2004. Tonnes	214
145 Norwegian catching of minke whales in ICES region IIb. 1977-2004	215
146 Claims on Svalbard. Assigned, expired and total number per 31 December. 1993-2004	215
147 Claimholders on Svalbard per 1 January 2005	215
148 Claims on Svalbard. 31 December. 1981-2004	216
149 Svalbard. Claim holders. 2005	217
150 The most important known coal, ore and industrial mineral resources and petroleum drillings at Svalbard	218
151 The most important known coal, ore and industrial mineral resources and petroleum drillings in the areas of administration 4, 6 and 10. 2005	219
152 Coal shipped at Svalbard. 1950-2004. 1 000 tonnes	220
153 Number of shippings of Norwegian coal from Svalbard per year. 1993-2004	221
154 Coal mining. 1991-2004	221
155 Net coal production from Longyearbyen and Svea. 1995-2004. Tonnes	221
156 Net production from Store Norske Spitsbergen Kulkompani AS. 1916-2004. 1 000 tonnes	222
157 Energy production in Longyearbyen, by type. 1986-2004. GWh	222
158 Production and consumption of electricity in Longyearbyen and Svea. 1986-2003. GWh	223
159 Bed-nights in Longyearbyen. Bed-nights by the purpose of the accommodation and at the camping site. 1997-2004	223
160 Hotel guest-nights in Longyearbyen, by nationality. 1997-2004	224
161 Hotel guest-nights in Longyearbyen, by month. 1995-2004	225
162 Hotel guest-nights in Longyearbyen, by purpose of the hotel accommodation and month. 2001-2004 . .	225
163 Cruise tourism. Number of landing sites and number of persons on shore. 1996-2004	226
164 Ny-Ålesund. Arrivals by type of transport and accommodations, by category of personnel. 1996-2004 . .	226
165 Registered applications at the Governor of Svalbard for individual travellers outside the administrative area 10, by the purpose of the trip and means of transportation. 1996-2004	226
166 Individual travellers outside the administration area 10, by nationality. 1996-2004	227
167 Individual travellers outside the administration area 10, by month of arrival. Applications and persons. 1998-2004	227

	Page
168 Number of house-guests in the households. 2000. Number of persons and guest-nights. In per cent of the households	228
169 Vehicles and other trailers registered on Svalbard. 1994-2004	229
170 Sales of petrol in Longyearbyen. 1995-2004. Litres .	230
171 Households access to motor vehicles on Svalbard. March 2000. Per cent of the households	230
172 Registered snow scooters and number of casualties due to driving snow scooters. 1973-2004	231
173 Aviation. Passengers and goods. Svalbard/Longyear. 1990-2004	231
174 Flights and passengers between Longyearbyen and Svea. 2001-2004	232
175 Aviation. Take-offs from Svalbard/Longyear, by type. 1994-2004	232
176 Flights with rotary-wing aircraft. Hours flown, by type. 1993-2002	232
177 Telephone connections, minutes of calls and broadband connections per 31 December, by type. 1998-2004 . .	233
178 Norway Post. Traffic, by type. 1994-2004	233
179 Vessels arrived the harbour in Longyearbyen, by type. 1995-2004	234
180 Vessels arrived at Gamlekaia and Kullkaia in Longyearbyen. 1995-2004	234
181 Passengers and goods to Svalbard with MS Nordstjernen	234
182 Goods freight between Tromsø and Svalbard. 2002-2004. Kg	235
183 Guest-nights in Ny-Ålesund, by category of personnel and month. 1997-2004	236
184 Research activity in Ny-Ålesund. Guest-nights, by nationality of the host station. 1996-2004	237

12 Public sector

185 Central government on Svalbard, revenue and expenditure, by type. 1995-2004. NOK million	238
186 Central government on Svalbard. Total expenditure, by function. 1995-2004. NOK million	238
187 The Svalbard budget. Revenue, by type. Account figures. 1997-2005	239
188 The Svalbard Budget. Expenditure, by type. Account figures. 1997-2005	239

1. Omfang og data-grunnlag

Denne publikasjonen dekker de fleste emner som Statistisk sentralbyrå ellers dekker i sine statistikker. På flere samfunnsområder har det imidlertid ikke vært mulig eller relevant å hente inn statistikk fra Svalbard, og på samme tid vil det være materiale som publiseres i Svalbardstatistikk som ikke er relevante statistikkområder for Fastlands-Norge. En sammenlikning mellom denne tabellsamlingen og Statistisk årbok 2005 vil gi en pekepinn om hvilke avvik som finnes. Denne tabellsamlingen følger Statistisk sentralbyrås emneinndeling som finnes vedlagt bakerst i publikasjonen.

Dette er den fjerde statistikkpublikasjonen som har Svalbard som hovedtema. Den første publikasjonen kom i 1999 (Norges offisielle statistikk C 537), den andre i 2001 (Norges offisielle statistikk C 673), og den tredje kom i 2003 (Norges offisielle statistikk D 253). Det er vektlagt å få med tidsserier der dette har vært mulig.

2005-utgaven er utvidet med elleve tabeller fra forrige utgave. Dette er dels helt nye tabeller, og dels er det gamle tabeller som er utvidet til tidsserie eller splittet opp i flere tabeller. Et eksempel på nye tabeller er tre tabeller fra konsumprisundersøkelsen på Svalbard i 2004 (Rapporter 2005/3). Det er et mål at Svalbardstatistikk skal inneholde mest mulig informasjon om Svalbard. I de tilfellene hvor det ikke lar seg gjøre å få oppdaterte data har vi derfor beholdt tabeller med gamle tall.

Statistikkloven gjelder ikke på Svalbard. All statistikk som er innhentet lokalt er derfor gitt frivillig til Statistisk sentralbyrå. Flere av tabellene inneholder detaljopplysninger om én eller noen få virksomheter. Dette er statistikk som Statistisk sentralbyrå normalt ikke ville publisere, med henvisning til statistikklovens § 2-6. Samfunnet på Svalbard er imidlertid så lite, at ved å følge Statistisk sentralbyrås normale praksis ville statistikken ha fått et svært begrenset omfang. Det er derfor innhentet spesiell tillatelse til publisering fra alle de berørte virksomhetene.

De enkelte tabellene kommer fra en rekke

forskjellige kilder. Der Statistisk sentralbyrå er kilde er dataene hentet fra allerede publiserte og kvalitetssikrede landsdekkende statistikker. For videre beskrivelse av disse statistikkene henvises det til Statistisk sentralbyrå sine publikasjoner på de aktuelle områdene.

For de tabellene som oppgir kilde utenfor Statistisk sentralbyrå har tallene blitt kvalitetssikret i den grad det har vært mulig innenfor rammene av prosjektet. Det presiseres at dette er tall som ikke nødvendigvis er direkte sammenlignbare med eventuell tilsvarende statistikk for resten av Norge. Der det har vært mulig, viser fotnotene i tabellene særegenheter ved enkeltstatistikker.

2. Mer informasjon

Under hver tabell er det oppgitt hvor på Internett det finnes mer informasjon om statistikken. Imidlertid er det ikke alle institusjoner som har egne hjemmesider med statistikk eller beskrivelse av statistikkgrunnlaget. Der det ikke er oppført noen Internett-adresse, er leseren derfor henvist til å ta kontakt med institusjonen som er oppgitt som kilde hvis hun/han ønsker mer informasjon.

Alle tabellene finnes også på Statistisk sentralbyrås hjemmeside på Internett. Adressen er <http://www.ssb.no/emner/00/00/20/>. Dersom du ønsker mer informasjon om statistikk om Svalbard kan du også kontakte førstekonsulent Jon Skartveit, tlf. 21 09 49 19, e-post: jon.skartveit@ssb.no.

1. Scope and data basis

This publication covers in principle all subjects otherwise covered by Statistics Norway in its statistics. Available statistics on Svalbard do not, however, cover the same areas of society as the statistics for the rest of Norway. A comparison between this collection of tables and Statistical Yearbook of Norway 2005 gives an idea of the deviations. Both this collection of tables and the Statistical Yearbook of Norway basically follow Statistics Norway's subject divisions. The categories are listed at the back of the publication. This collection of tables also covers certain subjects not otherwise covered by official statistics.

This is the fourth statistical publication to have Svalbard as its main topic. The first edition came in 1999 (Official Statistics of Norway C 537), the second in 2001 (Official Statistics of Norway C 673) and the third in 2003 (Official Statistics of Norway D 253). We have emphasised the inclusion of time series wherever possible.

The 2005-edition has had an expansion of eleven tables. This is partly due to brand new material, and partly due to changes, such as splitting and extension, of existing tables. One example of the new tables is three tables from the consumer price index survey on Svalbard in 2004 (Rapporter 2005/3). Svalbard statistics are aiming on containing all available statistics regarding Svalbard. In cases where updating tables have caused difficulties, they are kept with old figures.

The Statistics Act does not apply to Svalbard. All statistics collected locally were therefore given voluntarily to Statistics Norway. Several tables contain details about one or a handful of activities. Statistics Norway would normally not publish such statistics pursuant to Section 2-6 of the Statistics Act. The Svalbard community is, however, so minuscule that following Statistics Norway's normal publishing practices would have made the scope of the statistics extremely limited. Special permission was consequently obtained from all of the affected providers to publish the statistics.

The individual tables come from a number of different sources. In those cases where the source was Statistics Norway, the data were collected from already published and quality-assured national statistics. For further description of these statistics, see Statistics Norway's publications on the various areas.

In the case of the tables from sources other than Statistics Norway, the statistics have been quality-assured to the extent possible within the framework of the project. It must be noted that these figures are not directly comparable with any corresponding statistics for the rest of Norway. Footnotes to the tables show the distinct characteristics of the individual statistics wherever possible. The individual institutions that have supplied data can provide further information on individual tables.

2. More information

Under each table, there is a web-site address where more information about the statistics can be found. All institutions that have supplied this publication with statistics do not, however, have a web-site. The reader will in those cases have to contact the institution directly for more information.

All the tables are also found on Statistics Norway's web-site on the Internet at <http://www.ssb.no/english/subjects/00/00/20/>. For more information about statistics on Svalbard, please contact Mr. Jon Skartveit, tel. +47 21 09 49 19, e-mail: jon.skartveit@ssb.no



Generelle emner

1

Parter til Svalbardtraktaten¹

Traktatparter per 1. mai 2005	Dato for ikrafttredelse
Afghanistan	23.11.1925
Albania	29.04.1930
Argentina	06.05.1927
Australia	14.08.1925
Belgia	14.08.1925
Bulgaria	20.10.1925
Canada	14.08.1925
Chile	17.12.1928
Danmark	14.08.1925
Den dominikanske republikk	03.02.1927
Egypt	13.09.1925
Estland	07.04.1930
Finland	14.08.1925
Frankrike	14.08.1925
Hellas	21.10.1925
India	14.08.1925
Island	31.05.1994
Italia	14.08.1925
Japan	14.08.1925
Kina	14.08.1925
Monaco	14.08.1925
Nederland	14.08.1925
New Zealand	14.08.1925
Norge	14.08.1925
Polen	02.09.1931
Portugal	24.10.1927
Romania	14.08.1925
Russland	07.05.1935
Saudi-Arabia	14.08.1925
Spania	12.11.1925
Storbritannia	14.08.1925
Sveits	14.08.1925
Sverige	14.08.1925
Sør-Afrika	14.08.1925
Tyskland	16.11.1925
Ungarn	29.10.1927
USA	14.08.1925
Venezuela	08.02.1928
Østerrike	12.03.1930

¹Norge har suverenitet på Svalbard, men gjennom Svalbardtraktaten er denne suvereniteten innskrenket. Borgere fra alle traktatpartene kan oppholde seg, drive jakt og fiske og næringsvirksomhet på Svalbard. Avtalen ble undertegnet 9. februar 1920.

Kilde: Utenriksdepartementet. **Mer informasjon:** <http://www.ud.dep.no/> .

2 Valg til Svalbardrådet/Longyearbyen lokalstyre¹. Godkjente stemmer, prosent av stemmene og representanter, etter parti/valgliste. 1993-2003

	Parti/valgliste								
	I alt	Det norske Arbeiderparti	Høyre	Kristelig Folkeparti	Tverrpolitisk Fellesliste ²	Fremskrittspartiet	Samarbeidslista	Felleslista for Gr. 7	Store Norske fellesliste
Stemmer									
1993	373	95	.	.	102	.	38	53	85
1995	419	146	36	.	152	.	85	.	.
1997	342	92	34	38	178
1999	497	129	47	46	275
2001	623	236	63	26	298
2003	529	236	64	.	164	65	.	.	.
Prosent									
1993	100	26	.	.	27	.	10	14	23
1995	100	35	9	.	36	.	20	.	.
1997	100	27	10	11	52
1999	100	26	10	9	55
2001	100	38	10	4	48
2003	100	45	12	.	31	12	.	.	.
Representanter									
1993	15	4	.	.	4	.	1	2	4
1995	15	5	1	.	6	.	3	.	.
1997	15	4	1	1	9
1999	15	4	1	1	9
2001	15	6	1	-	8
2003	15	6	2	.	5	2	.	.	.

¹Overgang fra Svalbardrådet til Longyearbyen lokalstyre 1. januar 2002. ²Felleslista i 1993 og 1995.

Kilde: Longyearbyen lokalstyre. Mer informasjon: <http://www.ssd.no/> eller <http://www.lokalstyre.no/>.

3 Valg til Svalbardrådet/Longyearbyen lokalstyre¹. Antall representanter, etter kjønn og parti/valgliste. 1993-2003

	I alt	Det norske Arbeiderparti	Høyre	Kristelig Folkeparti	Fremskrittspartiet	Tverrpolitisk Fellesliste ²	Samarbeidslista	Felleslista for Gr. 7	Store Norske fellesliste
1993									
I alt	15	4	.	.	.	4	1	2	4
Menn	9	2	.	.	.	2	-	2	3
Kvinner	6	2	.	.	.	2	1	-	1
1995									
I alt	15	5	1	.	.	6	3	.	.
Menn	9	3	1	.	.	4	1	.	.
Kvinner	6	2	-	.	.	2	2	.	.
1997									
I alt	15	4	1	1	.	9	.	.	.
Menn	8	2	1	-	.	5	.	.	.
Kvinner	7	2	-	1	.	4	.	.	.
1999									
I alt	15	4	1	1	.	9	.	.	.
Menn	9	3	1	-	.	5	.	.	.
Kvinner	6	1	-	1	.	4	.	.	.
2001									
I alt	15	6	1	-	.	8	.	.	.
Menn	11	4	1	-	.	6	.	.	.
Kvinner	4	2	-	-	.	2	.	.	.
2003									
I alt	15	6	2	-	2	5	.	.	.
Menn	10	3	1	-	2	3	.	.	.
Kvinner	5	2	1	-	-	2	.	.	.

¹Overgang fra Svalbardrådet til Longyearbyen lokalstyre 1. januar 2002. ²Felleslista i 1993 og 1995.

Kilde: Longyearbyen lokalstyre. Mer informasjon: <http://www.ssd.no/> eller <http://www.lokalstyre.no/>.

4

Longyearbyen lokalstyre. Representantenes kjønn og alder. 2002 og 2004

Kjønn	Alder				
	Totalt	Under 30	30-40	40-50	Over 50
2002					
Totalt	15	.	3	4	8
Kvinner	4	.	3	.	1
Menn	11	.	.	4	7
2004					
Totalt	15	1	6	4	4
Kvinner	5	.	3	2	.
Menn	10	1	3	2	4

Kilde: Longyearbyen lokalstyre. **Mer informasjon:** <http://www.lokalstyre.no/> .

5 Stemmegivning¹ ved Svalbardrådsvalget 1999, etter ulike grupper. Prosent av befolkningsgrupper

	Arbeiderpartiet	Høyre	Kristelig Folkeparti	Tverrpolitisk Felleliste	Andre
Alle	20	7	8	59	2
Kjønn					
Mann	20	8	8	57	2
Kvinne	21	4	7	62	3
Alder					
18-24 år	15	-	15	67	3
25-44 år	18	4	6	66	3
45- år	25	12	9	47	1
Familiefase					
Enslig	20	9	6	57	4
Enslig med barn	25	-	31	44	-
Par uten barn	21	9	8	55	2
Par med barn	20	2	7	66	1
Utdanning					
Ungdomsskolenivå	24	24	6	47	-
Videregående skolenivå	24	7	11	53	2
Universitets-/høgskolenivå 1	16	6	5	67	3
Universitets-/høgskolenivå 2+	15	4	3	70	4
Botid					
Opp til 2 år	15	8	9	63	2
2 opp til 4 år	14	1	4	71	5
4 opp til 10 år	15	4	11	65	2
10 år og mer	30	10	8	46	1
Lønnsinntekt					
Uoppgitt	13	4	22	57	4
Under 100 000 kr	28	6	11	56	-
100 000-199 999 kr	20	2	5	66	-
200 000-299 999 kr	18	5	8	60	4
300 000-399 999 kr	29	8	6	54	1
400 000 kr eller mer	12	10	7	64	1
Yrkessektor					
Statsansatt	15	2	7	71	2
Lokalforvaltning	6	4	4	81	4
Høyere undervisning	30	4	7	48	4
Bergverk	46	14	3	30	1
Reiseliv	9	2	4	78	-
Annet	15	8	12	59	3
Stortingsvalget 1997					
Rød Valgallianse	:	:	:	:	:
Sosialistisk Venstreparti	20	3	3	70	5
Det norske Arbeiderparti	41	1	6	49	2
Venstre	5	5	10	71	10
Kristelig Folkeparti	4	-	42	50	4
Kystpartiet	:	:	:	:	:
Senterpartiet	10	5	-	86	-
Høyre	10	37	2	51	-
Fremskrittspartiet	15	5	15	60	-

¹Basert på intervju av et utvalg av befolkningen.

Kilde: Levekårsundersøkelsen i Longyearbyen 2000, Statistisk sentralbyrå.

Mer informasjon: http://www.ssb.no/emner/00/02/notat_200031/.

6

Stemmegivning¹ ved Stortingsvalget 1997. Mars 2000. Prosent av befolkningsgrupper

	I alt	RV	SV	Ap	V	KrF	Sp	H	Frp	Andre partier	Nekte/ vet ikke
Alle	100	2	11	37	6	7	6	13	9	1	9
Kjønn											
Mann	100	1	6	37	7	6	7	15	12	1	9
Kvinne	100	3	17	36	5	9	4	11	6	1	8
Alder											
20-24 år	100	4	15	31	-	8	12	4	12	4	12
25-44 år	100	2	11	38	6	7	7	9	10	1	9
45- år	100	1	11	36	6	8	2	21	8	1	7
Familiefase											
Enslig	100	2	9	31	9	4	9	12	12	2	10
Enslig med barn	100	:	:	:	:	:	:	:	:	:	:
Par uten barn	100	2	15	38	5	9	4	18	3	-	7
Par med barn	100	1	11	42	4	10	3	13	9	-	7
Boforhold											
1 eller 2 rom	100	3	10	26	7	5	8	13	15	2	13
3 rom	100	2	14	42	5	9	7	12	5	1	3
4 rom eller flere	100	-	11	41	7	8	3	16	7	-	8
Utdanning											
Ungdomsskolenivå	100	-	4	41	-	4	-	19	26	-	7
Videregående skolenivå	100	1	7	40	4	6	6	14	12	2	9
Universitets-/høgskolenivå 1	100	6	19	30	9	10	6	13	1	-	7
Universitets-/høgskolenivå 2+	100	1	21	31	12	8	6	10	2	1	8
Botid											
Opp til 2 år	100	2	12	28	6	9	6	15	10	2	10
2 opp til 4 år	100	1	14	35	7	8	7	7	13	1	6
4 opp til 10 år	100	1	8	47	8	8	7	10	7	-	6
10 år og mer	100	2	10	41	4	3	3	18	7	1	10
Lønnsinntekt											
Under 100 000 kr	100	:	:	:	:	:	:	:	:	:	:
100 000-199 999 kr	100	2	18	44	2	8	3	8	10	-	5
200 000-299 999 kr	100	1	13	35	8	6	5	11	8	2	12
300 000-399 999 kr	100	1	11	38	6	8	6	12	10	-	9
400 000 kr eller mer	100	3	1	30	6	6	8	25	13	1	7
Yrkessektor											
Statsansatt	100	4	12	38	13	8	3	10	2	1	9
Lokalforvaltning	100	-	20	35	7	9	7	15	2	2	4
Høyere undervisning	100	-	35	24	6	-	9	6	6	-	15
Bergverk	100	-	4	44	2	4	10	13	12	1	10
Reiseliv	100	-	4	43	8	8	4	14	8	-	10
Annet	100	1	9	34	3	7	4	16	16	1	9
Yrkesstatus											
Arbeider	100	-	3	39	3	3	10	9	20	2	11
Lavere funksjonær	100	2	15	39	4	7	5	15	5	1	8
Høyere funksjonær	100	1	13	34	10	8	3	13	7	-	10
Selvstendig	100	-	10	45	10	10	-	15	5	-	5
Student, skoleelev	100	:	:	:	:	:	:	:	:	:	:
Andre	100	10	10	34	-	14	7	14	7	-	-

¹Basert på intervju av et utvalg av befolkningen.

Kilde: Levekårsundersøkelsen i Longyearbyen 2000, Statistisk sentralbyrå.

Mer informasjon: http://www.ssb.no/emner/00/02/notat_200031/

7

Valgdeltakelse av folk bosatt på Svalbard ved ulike valg. Mars 2000. Prosent av befolkningsgrupper

	Svalbardråd- valget 1999	Fylkestings- valget 1999	Kommune- valget 1999	Stortings- valget 1999
Alle	60	34	34	74
Kjønn				
Mann	63	36	36	73
Kvinne	57	30	30	75
Alder				
18-24 år	39	15	14	54
25-44 år	58	32	33	72
45- år	72	43	43	82
Familiefase				
Enslig	57	33	34	70
Enslig med barn	76	33	33	72
Par uten barn	68	42	41	74
Par med barn	57	29	29	80
Boforhold				
1 eller 2 rom	48	27	25	69
3 rom	64	38	40	71
4 rom eller flere	71	36	36	80
Utdanning				
Ungdomsskolenivå	40	30	30	68
Videregående skolenivå	58	30	31	72
Universitets-/høgskolenivå 1	66	38	34	74
Universitets-/høgskolenivå 2+	76	46	47	85
Botid				
Opp til 2 år	46	35	35	80
2 opp til 4 år	57	35	36	73
4 opp til 10 år	67	38	38	69
10 år og mer	72	29	28	72
Lønnsinntekt				
Under 100 000 kr	53	29	29	78
100 000-199 999 kr	47	24	26	73
200 000-299 999 kr	60	32	31	70
300 000-399 999 kr	66	39	40	75
400 000 kr eller mer	74	41	42	86
Yrkessektor				
Statsansatt	75	50	51	88
Lokalforvaltning	81	31	29	81
Høyere undervisning	69	38	36	87
Bergverk	73	29	31	67
Reiseliv	52	24	20	58
Annet	47	33	34	73
Yrkesstatus				
Arbeider	47	24	26	64
Lavere funksjonær	59	30	29	69
Høyere funksjonær	76	46	46	86
Selvstendig	57	32	29	74
Student, skoleelev	42	18	18	:
Andre	45	33	31	74

Kilde: Levekårsundersøkelsen i Longyearbyen 2000, Statistisk sentralbyrå.

Mer informasjon: http://www.ssb.no/emner/00/02/notat_200031/

8

Holdning til innføring av lokalt selvstyre i Longyearbyen. Mars 2000. Prosent av befolkningsgrupper

	I alt	Positiv	Negativ	Vet ikke
Alle	100	35	50	14
Kjønn				
Mann	100	38	50	11
Kvinne	100	31	50	18
Alder				
16-24 år.	100	36	32	29
25-44 år.	100	33	54	12
45- år.	100	38	49	12
Familiefase				
Enslig	100	35	52	14
Enslig med barn	100	19	62	19
Par uten barn	100	43	46	9
Par med barn	100	32	50	17
Utdanning				
Ungdomsskolenivå.	100	28	51	21
Videregående skolenivå	100	32	52	15
Universitets-/høgskolenivå 1.	100	42	51	7
Universitets-/høgskolenivå 2+.	100	41	47	11
Botid				
Opp til 2 år.	100	30	54	15
2 opp til 4 år	100	35	52	12
4 opp til 10 år	100	31	56	13
10 år og mer	100	43	40	16
Lønnsinntekt				
Under 100 000 kr	100	35	32	29
100 000-199 999 kr	100	31	44	22
200 000-299 999 kr	100	30	57	12
300 000-399 999 kr	100	43	45	12
400 000 kr eller mer	100	37	60	3
Yrkessektor				
Statsansatt	100	29	61	9
Lokalforvaltning	100	45	43	12
Høyere undervisning	100	33	51	15
Bergverk.	100	44	40	15
Reiseliv	100	33	53	13
Annet	100	32	53	14
Svalbardrådvalget				
Stemte	100	40	48	11
Stemte ikke	100	28	53	18
Av de som stemte				
Det norske Arbeiderparti	100	56	27	16
Høyre	100	62	31	7
Kristelig Folkeparti	100	26	54	20
Tverrpolitisk Fellesliste	100	33	58	9
Annet	:	:	:	:

Kilde: Levekårsundersøkelsen i Longyearbyen 2000, Statistisk sentralbyrå.

Mer informasjon: http://www.ssb.no/emner/00/02/notat_200031/ .

9

Begrunnelser for å dra til Svalbard. Mars 2000. Prosent

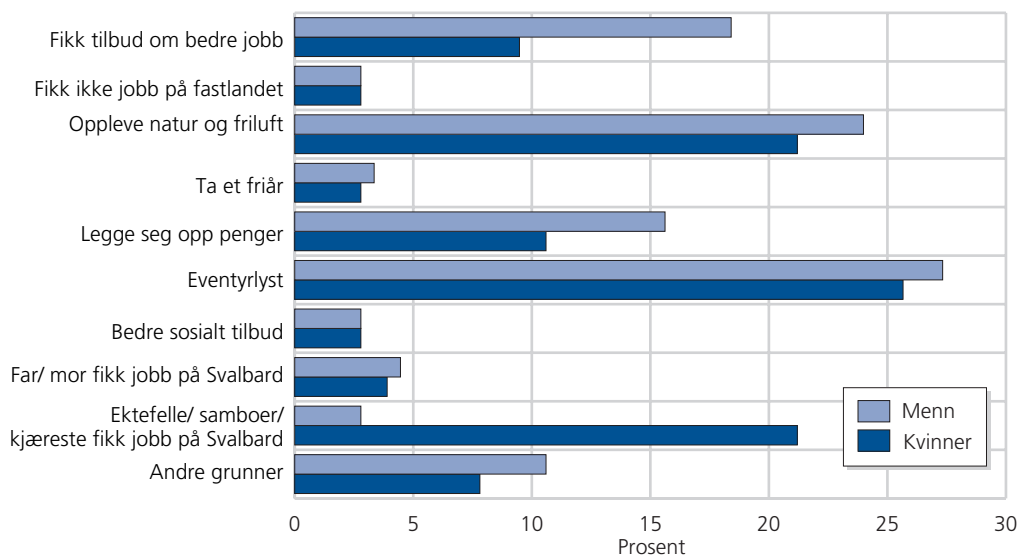

Kilde: Levekårsundersøkelsen i Longyearbyen 2000. Statistisk sentralbyrå.

Mer informasjon: http://www.ssb.no/emner/00/02/notat_200031/.

10

Begrunnelser for å bli boende på Svalbard. Mars 2000. Prosent

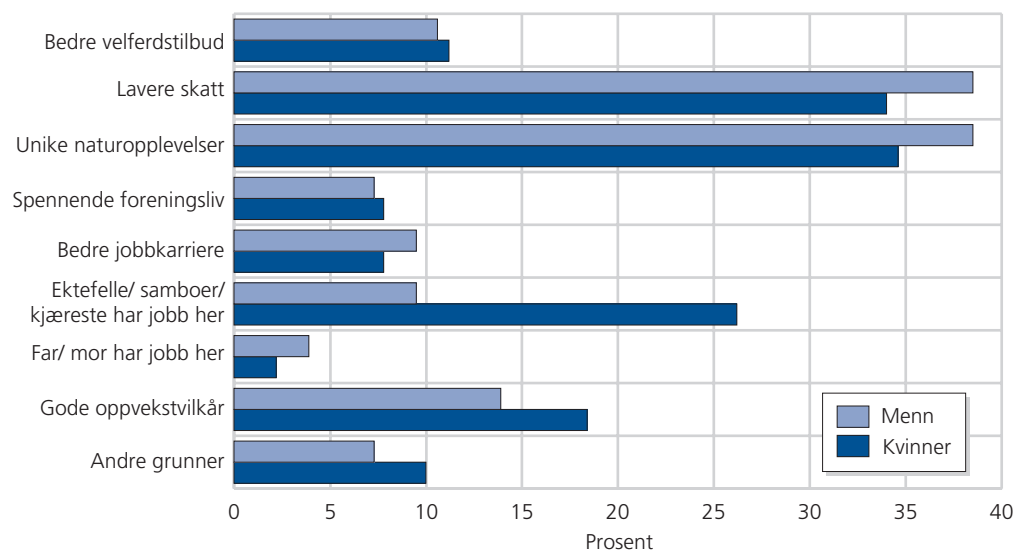

Kilde: Levekårsundersøkelsen i Longyearbyen 2000. Statistisk sentralbyrå.

Mer informasjon: http://www.ssb.no/emner/00/02/notat_200031/.

11 Svalbard. Forvaltningsområder. 2005



Kartgrunnlag: Norsk Polarinstitutt
 Datakilde: Sysselmannen på Svalbard



Naturressurser og miljø

12 Geografiske forhold. Øyer og breer

Øyer	Areal ¹ km ²	Av dette isbre ²	Omkrets km
Svalbard			
I alt	61 022	36 502	8 829
Spitsbergen	37 673	21 977	3 919
Nordautlandet	14 443	11 009	1 688
Edgeøya	5 074	2 102	502
Barentsøya	1 288	558	205
Kvitøya	682	675	119
Prins Karls forland	615	96	320
Kongsøya	191	9	132
Bjørnøya	178	-	88
Svenskøya	137	2	62
Wilhelmøya	120	40	58
Andre øyer og holmer	621	34	1 736
	Areal ¹ km ²	Av dette isbre ²	Omkrets km
Fastlands-Norge			
Øyer på fastlandet			
Hinnøya (Nordland og Troms)	2 205	-	..
Senja (Troms)	1 586	-	..
Langøya (Nordland)	850	-	..
Isbreer på fastlandet			
Jostedalsbreen	487	..
Vestre Svartisen	221	..
Søndre Folgefonni	185	..
Østre Svartisen	148	..

¹Beregningene er basert på kartdatasettet Svalbard 1:250 000. Koordinatsystemet er UTM33, ED50. ²Brefronten på land er fra kartene Svalbard 1:100 000 (1936-1990). Brefrontene i sjø er oppdatert fra satellittbilder i tidsrommet 1986-1993.

Kilde: Norsk Polarinstitutt og Statistisk sentralbyrå. **Mer informasjon:** <http://www.npolar.no/> og <http://www.ssb.no/> .

13 Geografiske forhold. Fjorder og fjell

De lengste fjordene	km	De høyeste fjellene	m
Svalbard		Svalbard	
Wijdefjorden	108	Newtontoppen	1 713
Isfjorden	107	Perriertoppen	1 712
Van Mijenfjorden	83	Ceresfjellet	1 675
Woodfjorden	64	Chadwickryggen	1 640
Wahlenbergfjorden	46	Galileotoppen	1 637
Fastlands-Norge		Fastlands-Norge	
Sognefjorden	204	Galdhøpiggen	2 469
Hardangerfjorden	179	Glittertind ¹	2 464
Trondheimsfjorden	126	Store Skagastølstind	2 406
Porsangerfjorden	123	Styggedalstind	2 387
Storfjorden	110	Skarstind	2 373

¹Referert til toppen av snøskavlen.

Kilde: Norsk Polarinstitutt og Statistisk sentralbyrå. **Mer informasjon:** <http://www.npolar.no/> og <http://www.ssb.no/> .

14 Areal på Svalbard og Fastlands-Norge, fordelt etter høydedrag, land og ferskvann per 1. januar 2003. km² og prosent

	Areal på Svalbard. km ²	Prosent	
		På Svalbard	Fastlands-Norge
I alt	61 020	100,0	100,0
Arealfordeling etter høydedrag (meter over havet)			
0-299.	26 450	43,3	31,7
300-599.	22 960	37,6	28,7
600-899.	8 970	14,7	19,5
900 og over.	2 670	4,4	20,1
Arealfordeling land - vann			
Land.	60 625	99,4	94,6
Ferskvann.	395	0,6	5,4

Kilde: Statens kartverk og Norsk Polarinstittutt. **Mer informasjon:** <http://www.statkart.no/> og <http://www.npolar.no/> .

15 Arealbruk¹ i Longyearbyen. 1. januar 2005

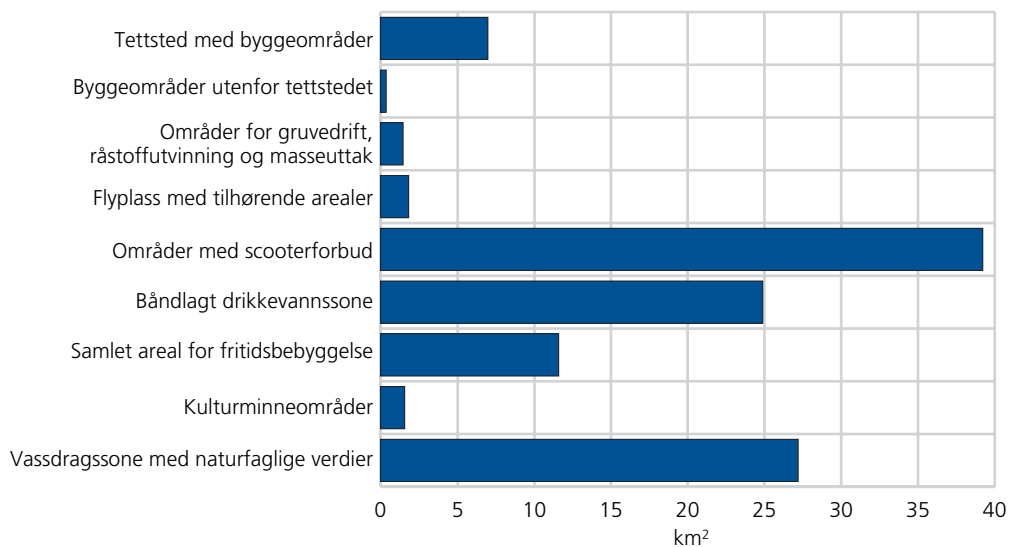

¹Arealene er delvis overlappende og utgjør ikke hele arealplanen for Longyearbyen. Øvrig areal er natur- og friluftsområder, sjøområder og veinett. Hele arealplanen utgjør 242,8 km², der 210,2 km² er landområder og 32,6 km² er sjøområder.

Kilde: Svalbard Samfunnsdrift AS. **Mer informasjon:** <http://www.ssd.no/> .

16 Bygge-, havne- og kulturminneområder i Longyearbyen, etter utbyggingsstatus. 1. januar 2005. Dekar

Type område	I alt	Utbyggingsstatus		
		Ferdig utbygd	Utbygging pågår	Utbygging ikke startet
I alt¹	1 938,6	1 111,4	709,8	117,4
Bolig	526,9	252,5	239,5	34,9
Service	593,3	135,8	375,0	82,5
Havn	104,0	8,7	95,3	0,0
Friområde	231,4	231,4	.	.
Kulturminne	483,0	483,0	.	.

¹ Areal utgjør 28 prosent av Longyearbyen tettsted. Øvrig areal er natur- og friluftsområder, sjøområder og veinett. Totalt areal innenfor tettstedsgrensen er 6 998 dekar.

Kilde: Svalbard Samfunnsdrift AS. **Mer informasjon:** <http://www.ssd.no/> .

17 Kulturminner på Svalbard, etter funksjon og type¹

	I alt	Bygning	Tuft	Spekkovn	Grav	Russekors	Båtvrak	Annet
I alt	1 872	167	301	66	1 129	39	15	155
Vesteuropeisk hvalfangst . .	1 125	..	82	66	972	5
Russisk fangst	223	2	102	..	80	37	2	..
Norsk fangst	174	91	40	..	27	..	5	11
Ekspedisjonsminner	35	7	19	..	1	2	..	6
Industrielle kulturminner . .	146	60	32	4	50
Offentlige anlegg	15	15
Krigsminner	13	3	10
Slakteplass for hvalross . . .	2	2
Slakteplass for kvitfisk . . .	4	3	1
Bydel/område	-
Annet	27	1	26
Uidentifiserte kulturminner	108	..	26	..	49	..	4	29

¹ Tabellen er ikke helt uttømmende, og basert på manuell optelling foretatt i 1994.

Kilde: Direktoratet for kulturminneforvaltning og Sysselmannen på Svalbard.

Mer informasjon: <http://www.ra.no/> og <http://www.sysselmannen.svalbard.no/> .

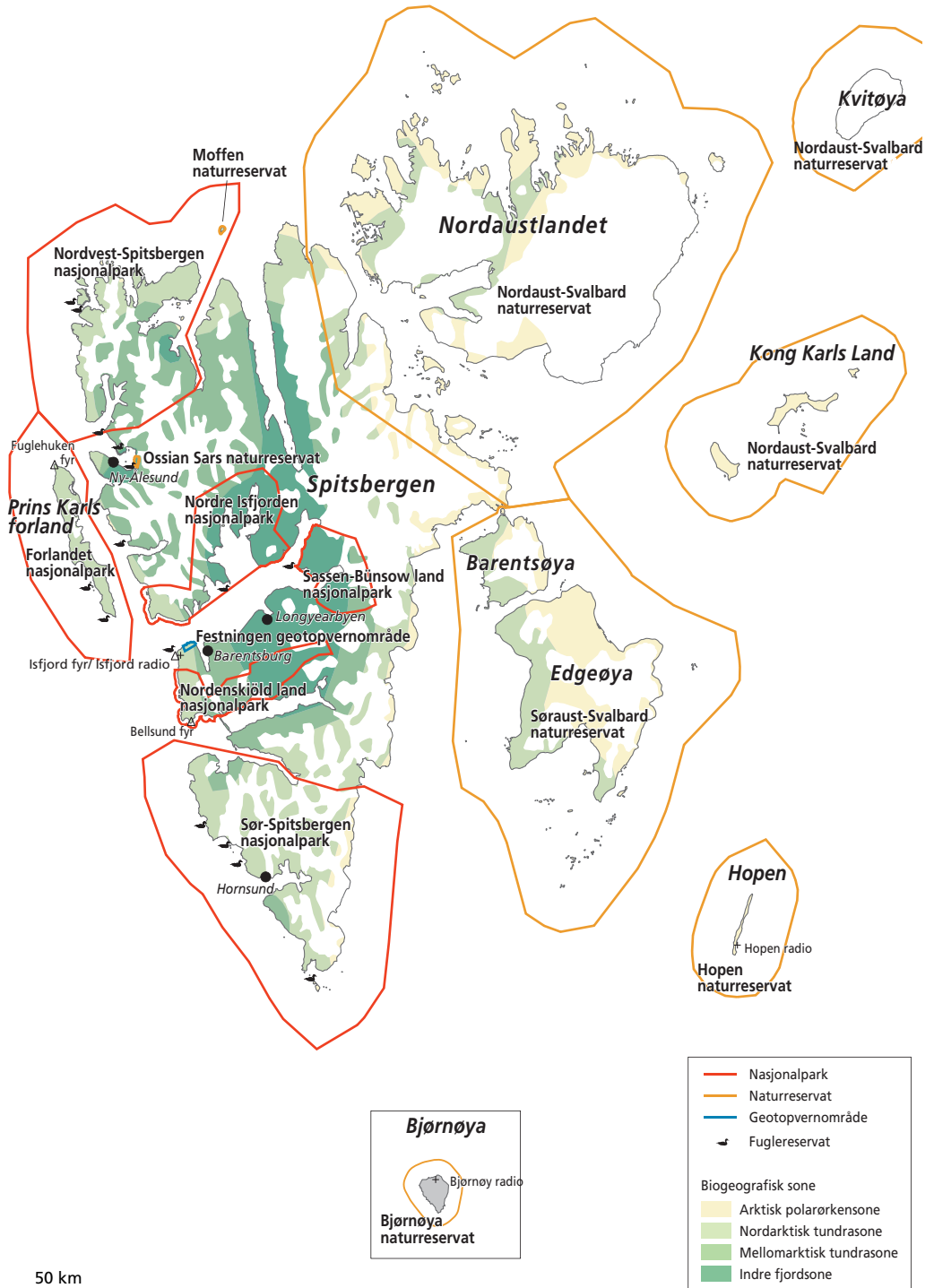

Kartgrunnlag og datakilde: Norsk Polarinstittutt

19 Vernede områder¹, etter type. 1. januar 2005. Antall og areal

Type verneområde	Antall	Totalt areal km ²	Areal land ² km ²	Areal marint ³ km ²
Totalt vernett område	28	114 981	39 070	75 911
Nasjonalparker	6	33 393	13 742	19 651
Naturreservater	21	81 571	25 314	56 257
Plantefredningsområder ⁴
Geotopvernområder ⁵	1	17	14	3
Areal totalt på Svalbard⁶		152 720	61 020	90 700

¹Etter svalbardmiljøloven som trådte i kraft 1. juli 2002. ²Landarealet inkluderer isbreer og ferskvann. ³I forbindelse med at den norske territorialgrensen ble utvidet fra 1. januar 2004, ble det for seks verneområder vedtatt en marin utvidelse fra 4 til 12 nautiske mil. Dette omfatter mer enn 40 000 km². ⁴Plantefredningsområder eksisterer ikke lenger på Svalbard. De er opphevet eller innlemmet i nasjonalparker/naturreservat. ⁵Ny type verneområde fra 2003. ⁶Hele øygruppa ut til 12 nautiske mil.

Kilde: Direktoratet for naturforvaltning. **Mer informasjon:** <http://www.dirnat.no/> .

20 Meteorologiske forhold ved Svalbard lufthavn. 1988-2004

	Hele året	Jan.	Feb.	Mars	April	Mai	Juni	Juli	Aug.	Sep.	Okt.	Nov.	Des.
	Luftens middeltemperatur. Celsiuser												
Normal ¹	-6,7	-15,3	-16,3	-15,8	-12,4	-4,4	1,8	5,8	4,8	0,4	-5,5	-10,3	-13,3
1988	-8,9	-16,9	-14,7	-19,8	-18,2	-2,6	2,9	6,8	5,5	-1,5	-9,4	-16,9	-22,5
1989	-6,6	-18,4	-19,4	-15,0	-8,1	-1,5	2,4	5,4	4,7	1,3	-5,6	-9,4	-15,2
1990	-3,9	-6,2	-10,0	-15,4	-8,2	-4,0	2,8	6,5	5,6	5,2	-2,5	-11,9	-9,0
1991	-5,1	-12,3	-9,2	-8,7	-11,9	-3,9	2,6	5,6	6,2	0,7	-5,3	-11,6	-12,9
1992	-5,1	-12,7	-17,7	-11,5	-6,6	-2,6	3,2	6,0	4,6	3,0	-8,2	-6,8	-12,2
1993	-6,1	-17,0	-16,5	-16,5	-14,6	-3,6	2,4	7,8	6,5	-0,1	-8,8	-2,1	-11,3
1994	-6,0	-16,8	-16,3	-9,5	-6,6	-3,9	3,1	5,2	3,5	0,5	-8,6	-14,2	-8,0
1995	-5,0	-16,4	-14,0	-15,3	-6,8	-2,5	3,3	6,4	5,4	2,2	-6,3	-14,3	-14,4
1996	-5,0	-9,7	-17,3	-7,0	-9,5	-4,8	2,4	5,4	5,0	0,8	-3,9	-4,8	-16,0
1997	-6,1	-17,8	-15,9	-12,1	-13,8	-3,2	2,6	5,3	4,7	0,6	-4,9	-8,2	-9,9
1998	-6,2	-20,0	-20,2	-13,3	-12,6	-5,5	2,7	8,3	6,9	0,3	-3,9	-5,3	-11,7
1999	-3,9	-10,0	-12,8	-7,8	-10,6	-2,0	2,7	6,4	4,9	2,8	-6,2	-3,9	-10,1
2000	-4,0	-8,5	-11,1	-14,9	-12,8	-4,4	2,1	6,1	5,2	2,1	1,3	-3,7	-9,7
2001	-4,6	-8,3	-9,2	-16,6	-12,4	-2,9	3,4	6,4	6,5	3,2	-5,2	-11,1	-9,0
2002	-4,3	-12,7	-13,6	-18,3	-6,1	-3,3	3,7	7,1	7,5	0,1	-3,0	-5,6	-7,5
2003	-6,1	-18,6	-12,3	-17,3	-9,6	-2,5	2,8	7,0	6,4	0,6	-4,3	-6,7	-19,1
2004	-4,4	-17,0	-17,5	-7,8	-4,3	-1,7	3,0	7,6	5,7	1,3	-3,6	-11,7	-6,6
	Nedbør i mm												
Normal ¹	190	15	19	23	11	6	10	18	23	20	14	15	16
1988	169	30	9	18	12	4	19	11	20	15	10	9	12
1989	195	9	6	17	22	4	7	26	32	28	17	21	6
1990	172	6	9	16	32	3	4	7	16	36	19	10	14
1991	262	17	56	35	10	6	2	9	48	15	10	14	40
1992	198	23	4	15	1	23	33	11	22	30	7	19	10
1993	265	17	38	51	20	10	11	2	21	10	9	47	29
1994	220	5	41	5	7	6	15	51	23	23	4	27	13
1995	161	10	4	5	9	10	1	22	5	13	4	8	70
1996	235	24	15	45	11	4	11	17	30	26	3	35	14
1997	223	36	8	7	7	2	2	28	37	29	6	20	41
1998	88	4	1	7	1	6	3	1	11	10	8	15	21
1999	192	6	2	4	9	3	25	12	24	51	13	37	7
2000	204	13	6	18	6	5	4	23	17	48	40	12	12
2001	186	21	12	4	4	3	8	18	15	42	15	18	27
2002	185	21	3	4	15	5	6	9	27	16	16	46	17
2003	163	4	20	18	19	4	3	20	14	35	9	8	8
2004	172	8	11	26	18	2	10	45	18	9	6	10	10

¹Normalperiode 1961-1990.

Kilde: Meteorologisk institutt. **Mer informasjon:** <http://www.met.no/> .

21

Meteorologiske forhold i Ny-Ålesund. 1988-2004

	Hele året	Jan.	Feb.	Mars	April	Mai	Juni	Juli	Aug.	Sep.	Okt.	Nov.	Des.
	Luftens middeltemperatur. Celsiusgrader												
Normal ¹	-6,4	-14,1	-15,2	-14,6	-11,3	-4,2	1,4	4,7	3,9	-0,1	-5,6	-9,6	-12,5
1988	-8,6	-17,3	-12,6	-17,6	-17,0	-2,6	2,2	4,9	4,6	-2,3	-9,9	-14,5	-21,3
1989	-6,6	-16,7	-19,0	-14,3	-7,3	-1,9	1,6	4,7	3,1	0,2	-6,3	-8,6	-14,9
1990	-4,4	-6,4	-9,9	-15,5	-8,7	-4,9	2,1	5,2	4,1	4,7	-3,2	-11,7	-8,1
1991	-5,2	-10,8	-10,1	-8,0	-11,0	-3,4	2,6	3,9	5,1	-0,7	-5,7	-11,5	-12,6
1992	-5,0	-10,7	-14,9	-12,0	-6,1	-2,9	2,6	4,8	3,6	2,4	-8,2	-6,8	-11,5
1993	-6,1	-15,1	-16,0	-15,8	-12,9	-3,4	2,3	5,8	5,0	-0,8	-8,2	-2,8	-11,2
1994	-6,1	-15,0	-14,8	-11,2	-6,8	-3,6	2,4	4,4	2,4	-0,5	-8,8	-12,9	-9,3
1995	-6,2	-14,1	-14,3	-14,6	-7,1	-2,9	2,3	5,0	4,7	1,5	-7,1	-13,3	-14,3
1996	-5,0	-10,2	-15,6	-7,1	-9,1	-5,0	1,9	3,8	3,5	0,0	-3,9	-5,1	-13,7
1997	-5,9	-16,1	-14,5	-12,0	-12,1	-3,3	1,8	4,7	4,1	-0,2	-5,2	-8,1	-10,0
1998	-6,1	-18,7	-18,0	-11,7	-11,4	-5,4	1,3	5,7	5,5	-0,3	-3,9	-5,2	-11,2
1999	-4,1	-10,2	-12,1	-8,4	-11,2	-2,0	2,4	5,4	4,3	2,4	-7,0	-3,9	-8,5
2000	-4,4	-8,3	-9,8	-13,6	-11,9	-2,2	0,8	3,1	2,0	0,7	0,7	-3,9	-10,5
2001	-4,7	-8,1	-8,4	-14,3	-11,3	-3,5	2,3	5,4	5,5	2,0	-5,5	-11,5	-8,4
2002	-4,4	-11,7	-12,5	-14,6	-7,4	-4,0	2,9	5,7	5,4	-1,1	-3,2	-5,4	-7,1
2003	-6,0	-16,5	-11,5	-16,5	-9,9	-3,2	2,1	5,7	5,2	-0,4	-3,8	-6,4	-17,0
2004	-4,6	-15,9	-16,1	-7,2	-3,4	-2,0	2,1	6,4	4,7	-0,1	-4,0	-11,6	-7,8
	Nedbør i mm												
Normal ¹	385	32	36	45	23	18	18	28	38	46	37	33	31
1988	357	56	33	9	21	18	58	23	38	52	18	6	25
1989	385	23	20	29	37	7	17	26	48	93	35	31	20
1990	494	28	3	42	105	27	20	7	31	154	38	6	35
1991	514	43	114	73	28	29	3	37	52	22	21	25	68
1992	404	49	13	28	15	25	33	27	36	89	8	55	25
1993	675	12	49	49	36	24	17	8	64	68	19	230	101
1994	386	1	97	22	12	20	10	79	54	34	10	17	30
1995	258	3	4	27	11	16	13	15	4	21	12	17	115
1996	556	150	50	126	30	2	9	19	59	59	12	18	20
1997	399	63	17	10	30	8	5	43	50	51	3	43	75
1998	254	11	3	47	11	19	8	2	9	11	21	51	61
1999	359	38	4	17	22	27	38	26	27	59	35	55	10
2000	523	10	3	20	33	19	20	39	26	125	142	54	32
2001	496	55	61	19	14	4	34	13	41	114	43	41	58
2002	596	67	6	10	68	6	9	58	103	33	90	86	61
2003	314	6	36	24	37	20	13	42	18	29	30	43	19
2004	387	29	9	109	40	6	7	59	40	11	34	32	12

¹Normalperiode 1961-1990.

Kilde: Meteorologisk institutt. Mer informasjon: <http://www.met.no/>

22

Meteorologiske forhold på Bjørnøya. 1988-2004

	Hele året	Jan.	Feb.	Mars	April	Mai	Juni	Juli	Aug.	Sep.	Okt.	Nov.	Des.
	Luftens middeltemperatur. Celsiusgrader												
Normal ¹	-2,4	-8,1	-7,7	-7,6	-5,4	-1,4	1,8	4,4	4,4	2,7	-0,5	-3,7	-7,1
1988	-3,8	-7,5	-6,0	-9,0	-9,4	-1,3	2,2	4,0	4,2	2,2	-3,3	-9,6	-12,2
1989	-2,1	-10,4	-10,5	-6,9	-1,6	0,0	2,4	4,9	5,5	3,5	-0,3	-2,7	-9,3
1990	-0,2	-2,7	-2,9	-6,1	-3,1	-0,8	2,5	5,8	5,1	6,5	1,5	-4,3	-3,4
1991	-0,7	-4,0	-1,9	-4,9	-3,6	-1,1	1,3	4,2	6,7	2,9	0,1	-3,6	-3,9
1992	-1,0	-4,2	-9,4	-4,7	-2,2	0,6	3,4	4,8	5,1	4,5	-2,8	-2,5	-4,9
1993	-2,1	-7,1	-9,0	-6,7	-6,2	-1,9	0,6	3,5	6,0	2,1	-3,5	0,5	-4,0
1994	-1,3	-8,9	-7,6	-4,1	-1,3	-0,9	2,7	5,9	4,9	2,8	-2,1	-5,0	-2,5
1995	-2,4	-6,7	-6,3	-5,4	-3,9	-1,2	2,8	4,2	4,7	2,9	-1,3	-8,7	-9,7
1996	-2,2	-4,5	-10,8	-3,8	-7,5	-3,9	1,9	4,4	6,0	2,9	0,5	-1,8	-9,3
1997	-2,3	-10,5	-9,3	-5,6	-7,7	-2,2	1,2	4,2	5,2	2,7	0,1	-2,6	-3,4
1998	-1,8	-8,9	-9,0	-6,9	-6,1	-1,8	1,4	4,5	6,3	3,0	1,0	-1,1	-3,8
1999	0,0	-3,8	-5,6	-2,5	-3,8	0,1	4,6	5,3	4,5	4,6	0,9	0,5	-4,4
2000	-0,6	-3,7	-5,1	-8,2	-5,9	-0,4	2,1	4,7	4,8	4,0	3,8	0,4	-3,2
2001	-1,2	-2,8	-4,2	-10,1	-6,8	-0,5	3,4	4,9	5,1	5,2	-0,3	-3,8	-4,7
2002	-0,6	-7,2	-6,5	-7,3	-0,2	-0,3	4,4	6,0	6,7	2,8	0,3	-2,4	-3,8
2003	-2,3	-13,8	-3,3	-8,4	-4,2	-1,7	2,0	4,9	4,6	3,4	-0,1	-0,3	-10,4
2004	0,0	-5,8	-11,0	-1,3	0,9	0,6	2,5	8,7	6,7	4,4	0,5	-4,5	-1,5
	Nedbør i mm												
Normal ¹	371	30	33	28	21	18	23	30	36	44	44	33	31
1988	477	33	24	53	40	21	9	47	9	78	62	36	66
1989	386	43	39	37	32	18	31	33	16	69	20	19	31
1990	359	30	33	46	46	15	8	4	38	12	44	30	53
1991	455	66	38	25	33	31	9	14	57	23	49	44	65
1992	430	60	38	40	21	24	33	15	14	35	38	37	75
1993	473	119	51	63	43	27	29	2	16	16	43	43	21
1994	427	18	21	29	23	25	35	45	33	48	60	34	56
1995	417	62	55	69	20	8	11	45	28	36	29	19	36
1996	425	35	23	21	38	7	30	12	37	77	57	71	17
1997	503	48	40	52	40	18	12	22	82	42	83	40	25
1998	414	54	78	8	31	24	5	15	11	49	33	44	63
1999	447	56	46	61	23	13	21	12	26	52	45	69	22
2000	492	30	41	78	46	30	17	17	25	31	53	36	87
2001	431	39	38	21	55	33	8	48	54	22	32	53	29
2002	385	34	62	44	35	20	10	17	48	61	27	5	21
2003	435	52	45	48	25	5	3	28	14	75	22	56	64
2004	542	75	28	19	41	27	12	26	47	86	25	55	99

¹Normalperiode 1961-1990.

Kilde: Meteorologisk institutt. Mer informasjon: <http://www.met.no/>

23

Meteorologiske forhold på Hopen. 1988-2004

	Hele året	Jan.	Feb.	Mars	April	Mai	Juni	Juli	Aug.	Sep.	Okt.	Nov.	Des.
	Luftens middeltemperatur. Celsiusgrader												
Normal ¹	-6,4	-14,2	-13,7	-13,7	-11,3	-4,7	-0,4	1,9	2,3	0,7	-3,3	-8,6	-12,2
1988	-9,0	-17,1	-13,2	-16,2	-16,6	-4,3	0,3	1,3	2,7	0,2	-8,2	-17,5	-18,9
1989	-6,3	-17,4	-18,7	-13,1	-5,6	-2,5	0,4	2,5	3,1	1,6	-3,0	-8,0	-14,7
1990	-3,1	-5,0	-6,7	-10,7	-5,4	-3,7	0,6	4,1	3,6	4,6	0,1	-8,6	-8,8
1991	-4,3	-7,9	-5,7	-9,0	-10,0	-4,8	-0,3	3,0	4,9	1,3	-2,6	-10,0	-10,4
1992	-4,8	-10,8	-15,7	-10,1	-5,0	-2,0	0,5	3,2	3,5	2,7	-6,4	-6,2	-11,3
1993	-6,1	-14,9	-14,4	-13,9	-11,5	-4,6	0,0	1,6	3,2	0,1	-8,0	-2,2	-8,8
1994	-5,3	-14,8	-14,3	-8,3	-5,5	-5,1	0,1	3,7	3,1	1,6	-5,4	-12,8	-5,9
1995	-6,1	-14,9	-10,7	-11,6	-6,6	-3,3	0,4	2,0	1,8	1,1	-3,6	-13,8	-14,2
1996	-5,0	-8,2	-13,3	-8,1	-10,8	-6,8	-0,7	2,5	3,7	1,6	-1,7	-2,4	-15,6
1997	-6,2	-18,1	-14,8	-10,6	-14,3	-4,3	-0,2	1,8	3,0	0,7	-2,3	-6,8	-9,0
1998	-6,0	-15,6	-19,2	-11,4	-12,7	-6,0	-0,5	2,0	3,5	1,2	-1,1	-2,9	-9,5
1999	-3,0	-8,3	-10,1	-4,2	-8,2	-3,8	1,7	2,9	3,4	3,3	-1,6	-1,6	-9,6
2000	-3,4	-6,8	-10,1	-12,2	-11,0	-4,0	0,2	2,7	3,1	2,4	2,3	-0,5	-6,4
2001	-4,4	-7,3	-7,4	-16,0	-11,9	-3,5	1,0	3,0	3,8	3,3	-1,7	-7,0	-9,1
2002	-4,5	-11,7	-10,6	-15,0	-4,2	-4,5	1,5	3,8	4,7	0,7	-2,5	-7,3	-9,3
2003	-6,5	-19,8	-11,9	-17,3	-8,1	-3,4	0,1	2,4	3,6	1,4	-2,7	-4,0	-18,1
2004	-4,2	-16,6	-18,3	-6,1	-2,3	-2,7	-0,4	4,6	4,1	2,5	-1,3	-9,5	-4,2
	Nedbør i mm												
Normal ¹	476	39	42	41	32	24	30	35	39	46	47	47	54
1988	392	25	19	42	36	39	20	12	18	50	56	35	40
1989	545	74	64	55	49	39	17	25	21	46	43	32	81
1990	479	26	20	73	37	15	32	5	34	24	40	40	135
1991	384	52	36	40	26	25	9	11	56	36	32	24	36
1992	574	62	40	129	33	43	38	7	18	28	37	29	109
1993	475	96	62	69	36	27	22	4	15	19	53	32	40
1994	650	71	26	40	53	35	41	50	44	65	123	26	75
1995	613	50	100	34	48	26	24	75	104	38	20	56	38
1996	493	135	18	21	24	5	37	16	52	46	69	49	22
1997	433	83	26	38	83	27	12	21	41	25	28	26	24
1998	219	8	2	18	4	41	3	3	44	28	22	14	33
1999	333	29	18	10	32	4	14	14	65	53	34	51	10
2000	313	26	12	50	9	23	26	9	26	23	53	18	40
2001	280	24	16	10	17	40	5	24	33	26	21	38	27
2002	218	49	30	14	30	6	5	17	18	25	7	9	7
2003	343	11	26	33	63	13	7	29	16	67	40	25	12
2004	334	20	46	19	21	29	32	21	21	33	32	28	31

¹Normalperiode 1961-1990.

Kilde: Meteorologisk institutt. Mer informasjon: <http://www.met.no/>

24 Årlig nedbørmengde ved Svalbard lufthavn, Ny-Ålesund, Bjørnøya og Hopen. 1988-2004

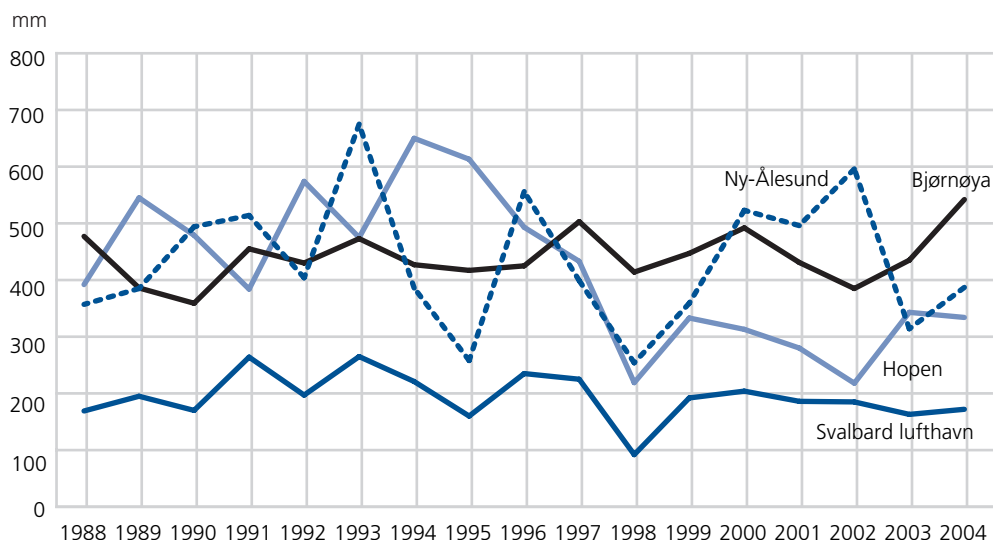

Kilde: Meteorologisk institutt. Mer informasjon: <http://www.met.no/>

25 Jordtemperatur¹ ved Janssonhaugen. 1999-2004

	Hele året	Jan.	Feb.	Mars	April	Mai	Juni	Juli	Aug.	Sep.	Okt.	Nov.	Des.
Bakkens middeltemperatur. Celsiusgrader													
1999	-5,3	-12,8	-14,6	-12,0	-11,1	-3,8	1,8	6,3	4,1	1,6	-5,0	-6,4	-12,2
2000	-4,9	-10,4	-13,7	-15,6	-13,1	-5,3	1,5	6,3	4,6	0,9	-0,3	-3,7	-10,3
2001	-5,5	-11,0	-11,1	-16,8	-12,9	-3,8	2,7	6,4	5,7	2,1	-4,2	-13,5	-10,7
2002	-5,7	-15,6	-17,2	-18,8	-9,0	-3,4	4,0	7,6	6,3	-0,3	-4,0	-8,2	-9,7
2003	-7,3	-19,2	-15,6	-18,2	-11,8	-4,5	2,0	6,9	6,4	0,2	-5,2	-9,7	-18,5
2004	-5,7	-18,6	-18,0	-11,2	-7,0	-2,6	2,3	8,3	5,3	0,7	-4,3	-12,1	-11,1

¹Midlere jordtemperatur i 20 cm dybde.

Kilde: Meteorologisk institutt. Mer informasjon: <http://www.met.no/>

26 Nivå¹ av PCB-153 i isbjørn. 1990-1998². ppb våtvekt i plasma

	Gjennomsnitt	Standardavvik ned	Standardavvik opp	Antall prøver
1990	65,02	15,49	20,33	4
1991	31,99	5,65	6,86	8
1992	48,54	8,44	10,21	9
1993	27,50	3,16	3,56	26
1994	23,21	2,64	2,97	19
1995	17,90	1,83	2,04	23
1996	21,38	2,19	2,44	23
1997	20,69	1,55	1,68	44
1998	21,45	3,30	3,89	10

¹Det er brukt en lineær regresjonsmodell som inkluderer justering for lipidinnhold i plasma, ernæringsstatus, alder, østlig lengdegrad for prøvetaking og eliminering gjennom melk. ²Etter 1998 har det vært en midlertidig stans i prøvene.

Kilde: Norsk Polarinstitutt.

Mer informasjon: <http://www.miljo.npolar.no/mosj/> eller Henriksen, E.O., Ø. Wiig, J.U. Skaare, G.W. Gabrielsen og A.E. Derocher. "Monitoring PCBs in polar bears: lessons learned from Svalbard", Journal of Environmental Monitoring.

27

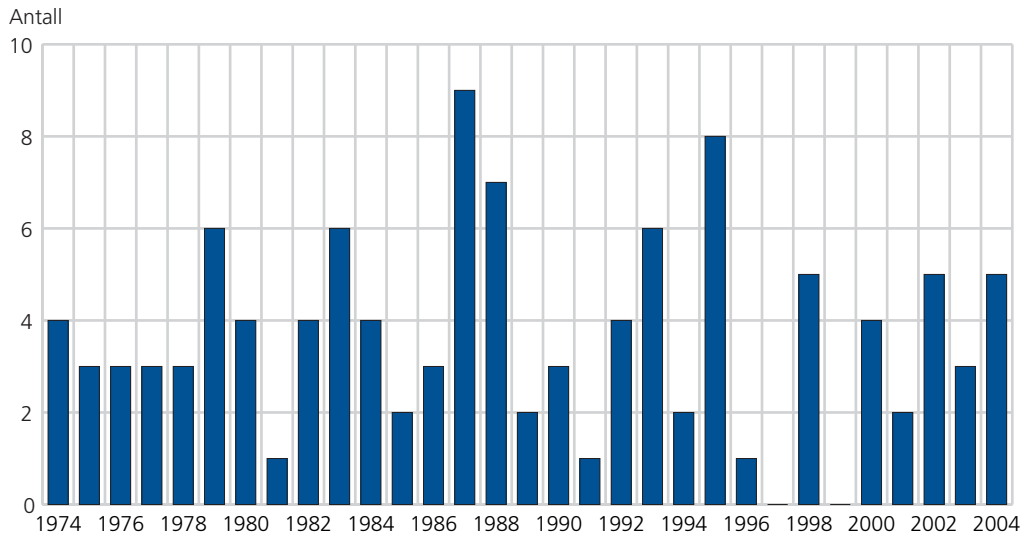
Antall felte isbjørner¹. 1974-2004

¹Etter 1973 felte isbjørner under påstått nødrett eller avlivet av humanitære årsaker.

Kilde: Sysselmannen på Svalbard. **Mer informasjon:** <http://www.sysselmannen.svalbard.no/>

28 Registrert fangst av utvalgte fiskearter og reker i ICES-område IIB og beregnet total gytebestand i ICES-områdene I og II. 1973-2004. 1 000 tonn

	Torsk		Lodde		Sild		Blåkveite	
	Fiske	Bestand	Fiske	Bestand	Fiske	Bestand	Fiske	Bestand
1973	88	333	196	1 242	-	74	16	96
1974	255	164	244	343	-	85	25	92
1975	147	142	198	90	-	91	29	80
1976	104	171	520	1 147	-	146	30	63
1977	110	341	503	890	-	284	16	45
1978	17	242	515	460	-	355	10	36
1979	10	175	770	193	-	386	6	36
1980	12	108	631	87	-	469	7	35
1981	17	167	382	1 731	-	503	9	40
1982	31	326	773	546	-	502	11	38
1983	25	327	1 119	47	-	573	12	43
1984	26	251	790	171	-	597	12	39
1985	22	193	224	106	-	495	7	41
1986	70	170	-	13	-	414	10	41
1987	132	118	-	16	-	991	7	30
1988	58	202	-	11	-	3 173	6	27
1989	19	194	-	141	-	3 965	4	24
1990	25	340	-	179	-	3 667	11	21
1991	41	674	252	1 584	-	3 804	17	25
1992	86	870	79	998	-	3 667	2	16
1993	66	738	-	460	-	3 508	1	18
1994	86	601	-	105	-	3 963	1	16
1995	171	500	-	55	-	4 859	3	14
1996	157	570	-	105	-	6 496	2	14
1997	162	565	-	228	-	7 842	2	16
1998	84	387	-	254	-	7 122	3	17
1999	109	256	-	856	4	6 583	3	18
2000	74	229	-	1 315	28	5 293	4	21
2001	98	335	-	1 487	6	4 577	5	28
2002	71	520	-	1 007	79	4 594	4	34
2003	52	585	-	759	22	5 787	3	36
2004	92	714	-	163	94	6 966	5	42

Kilde: For lodde og sild: Northern Pelagic and Blue Whiting Fisheries Working Group, ICES CM 2000/ACFM:16. For torsk, reker og blåkveite: Arctic Fisheries Working Group, ICES CM 2001/ACFM:02.

Mer informasjon: <http://www.ssb.no/emner/10/05/> og <http://www.imr.no/>.

29 Registrert fangst av sild¹ i ICES-underområde IIB og beregnet total gytebestand¹ i ICES-området I og II. 1907-2004. 1 000 tonn

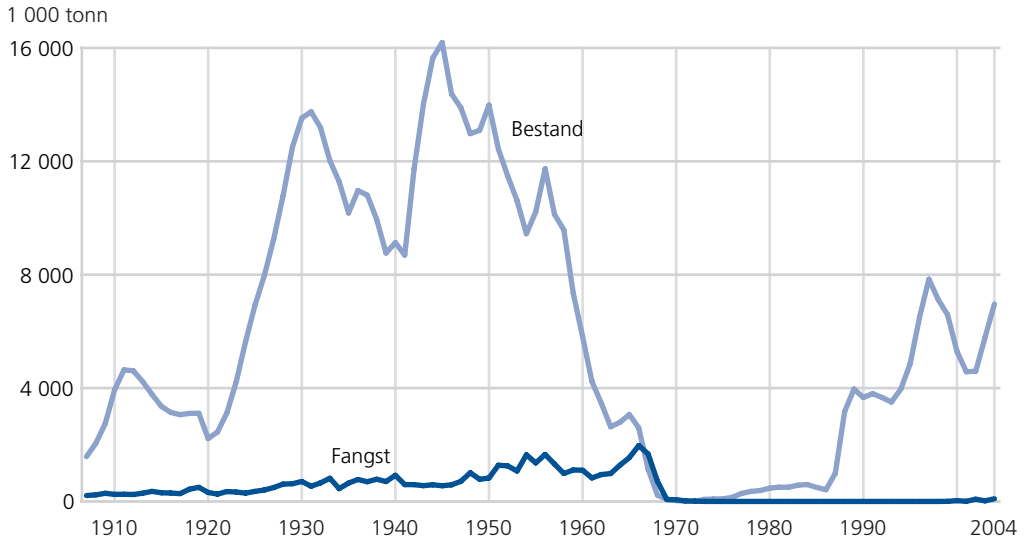

¹Tallene fra 1907 til 1973 er usikre.

Kilde: For årene 1907-1949: Toresen, R. and O.J. Østvedt (2000), Variation in abundance of Norwegian spring-spawning herring (*Clupea harengus*, Clupeidae) throughout the 20th century and the influence of climatic fluctuations. Blackwell Science Ltd. FISH and FISHERIES, 1, 231-256. For årene 1950-1999: Northern Pelagic and Blue Whiting Fisheries Working Group.

Mer informasjon: <http://www.imr.no/>.

30 Registrert fangst av torsk i ICES-underområde IIB og beregnet total gytebestand i ICES-område I og II. 1949-2004. 1 000 tonn

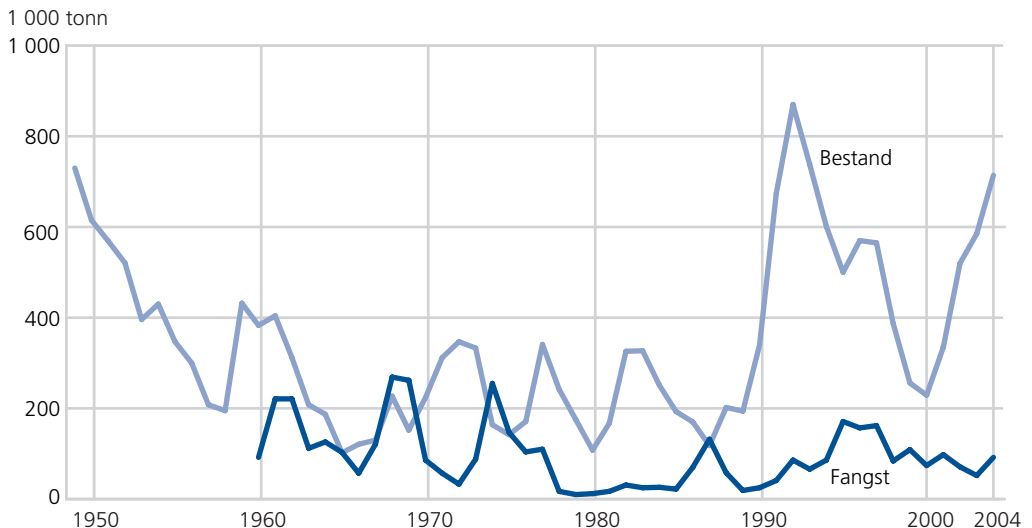

Kilde: Arctic Fisheries Working Group, ICES CM 2001/ACFM:02. **Mer informasjon:** <http://www.imr.no/>.

31 Antall fangede østmarkmus. 1991-2004

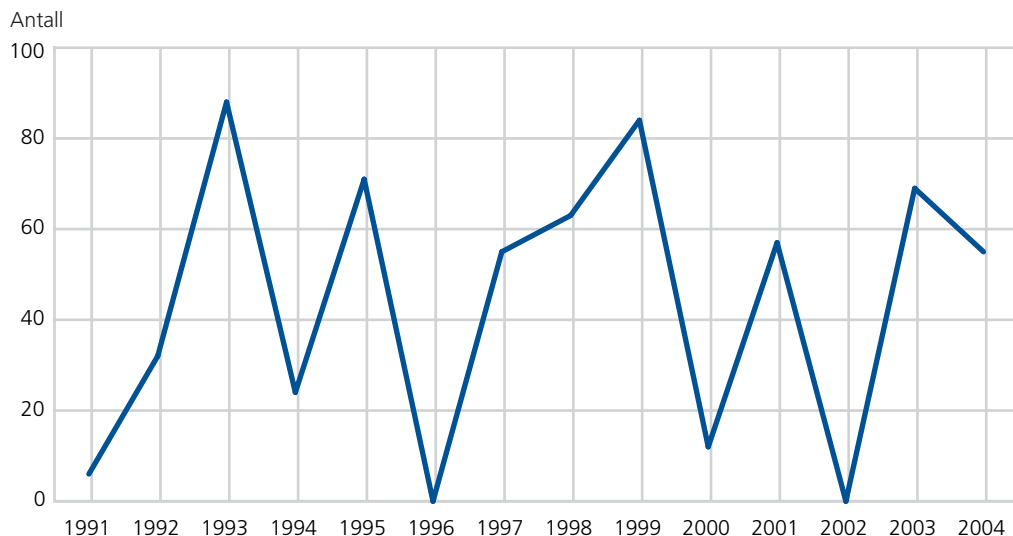

Kilde: NINA og Universitetet i Tromsø. Mer informasjon: <http://www.miljo.npolar.no/mosj/>.

32 Årsmiddelverdier av svovel- og nitrogenkomponenter i luft, og beregnet tørravsetning av svovel og nitrogen¹. 1980-2003

	Årlige middelkonsentrasjoner i luft (ug/m ³)				Tørravsetning (mg/m ²)	
	Svoveldioksid SO ₂ -S	Sulfat SO ₄ -S	Salpetersyre og nitrat (HNO ₃ + NO ₃)-N	Ammonium og ammoniakk (NH ₄ + NH ₃)-N	Svovel	Nitrogen
Ny-Ålesund						
1980	0,32	0,31
1981	0,36	0,23
1982	0,31	0,28
1983	0,42	0,41
1984	0,24	0,34
1985	0,36	0,39
1986	0,27	0,34
1987	0,53	0,40
1988	0,32	0,32
1989	0,21	0,24
1990	0,22	0,27	0,03
Zeppelinfjellet						
1990	0,21	0,22	0,04	0,09	41,00	20,00
1991	0,24	0,19	0,05	0,09	35,00	27,00
1992	0,19	0,19	0,04	0,08	31,00	21,00
1993	0,17	0,20	0,06	0,09	32,00	29,00
1994	0,16	0,15	0,06	0,09	24,00	30,00
1995	0,15	0,17	0,08	0,10	25,00	..
1996	0,10	0,15	0,08	0,11	26,00	..
1997	0,13	0,21	0,07	0,13	27,00	..
1998	0,21	0,17	0,04	0,13	31,00	..
1999	0,13	0,19	0,03	0,19	29,00	..
2000	0,12	0,14	0,03	0,11	24,00	..
2001	0,14	0,18	0,10	0,19	35,00	..
2002	0,16	0,14	0,06	0,24	30,00	..
2003	0,23	0,17	0,04	0,27	32,00	..

¹Frem til 1990 ble målingene foretatt i Ny-Ålesund, etter 1990 på Zeppelinfjellet. I 1990 ble det foretatt måling begge steder.

Kilde: Norsk institutt for luftforskning og Statens forurensningstilsyn.

Mer informasjon: <http://www.nilu.no/>, <http://www.sft.no/> eller <http://www.emep.int/>.

33

 Månedlige og årlige middelkonsentrasjoner av hovedkomponenter i luft på Zeppelinfjellet. 2003. ug/m³

	Svovel- dioksid SO ₂ -S	Sulfat SO ₄ -S	Salt- peter- syre og nitrat (HNO ₃ + NO ₃)-N	Ammo- nium og ammo- niakk (NH ₄ + NH ₃)-N	Magne- sium Mg	Kalsium Ca	Kalium K	Klor Cl	Natrium Na
Årsmiddel 2003	0,23	0,17	0,04	0,27	0,04	0,05	0,02	0,28	0,23
Januar	0,60	0,23	0,04	0,25	0,05	0,03	0,02	0,32	0,24
Februar	0,35	0,26	0,04	0,26	0,03	0,03	0,02	0,26	0,23
Mars	0,49	0,34	0,04	0,27	0,04	0,04	0,03	0,20	0,26
April	0,21	0,28	0,04	0,34	0,07	0,07	0,02	0,55	0,41
Mai	0,10	0,27	-	-	0,02	0,04	0,01	0,16	0,17
Juni	0,08	0,09	0,04	0,27	0,01	0,02	0,01	0,09	0,11
Juli	0,08	0,08	0,03	0,26	0,03	0,06	0,01	0,10	0,14
August	0,07	0,06	0,03	0,33	0,05	0,08	0,01	0,39	0,26
September	0,07	0,06	0,03	0,27	0,04	0,07	0,01	0,17	0,14
Oktober	0,07	0,06	0,03	0,26	0,04	0,07	0,02	0,34	0,23
November	0,10	0,12	0,04	0,26	0,06	0,05	0,02	0,53	0,35
Desember	0,49	0,23	0,04	0,18	0,04	0,03	0,01	0,29	0,23

Kilde: Norsk institutt for luftforskning og Statens forurensningstilsyn.

Mer informasjon: <http://www.nilu.no/> , <http://www.sft.no/> , <http://www.amap.no/> , <http://www.emep.int/> eller <http://www.webelements.com/> .

34

Veide årsmiddelkonsentrasjoner av komponenter i nedbøren i Ny-Ålesund. 1981-2003

	Nedbør	Årlige middelkonsentrasjoner					pH
		Sulfat SO ₄ -S	Nitrat NO ₃ -N	Ammonium NH ₄ -N	Kalsium Ca	Magnesium Mg	
	mm	mg S/l	mg N/l		mg/l		
1981	366	0,24	0,05	0,05	1,03	0,41	5,11
1982	206	0,39	0,08	0,05	0,92	2,01	5,01
1983	237	0,25	0,05	0,10	0,40	0,42	5,13
1984	366	0,64	0,17	0,21	0,71	0,93	4,60
1985	237	0,61	0,14	0,13	0,71	1,29	4,72
1986	306	0,40	0,07	0,49	0,55	0,58	4,98
1987	390	0,69	0,12	0,10	0,64	0,91	4,63
1988	307	0,27	0,07	0,21	0,54	0,58	5,18
1989	295	0,38	0,05	0,06	0,87	1,48	5,55
1990	410	0,33	0,07	0,06	0,52	0,79	4,92
1991	424	0,34	0,11	0,10	0,80	1,13	4,96
1992	272	0,43	0,10	0,11	0,80	1,03	5,11
1993	489	0,29	0,10	0,08	0,51	0,91	5,02
1994	280	0,32	0,08	0,29	0,59	0,63	5,35
1995	238	0,30	0,10	0,15	0,89	0,79	5,26
1996	504	0,36	0,13	0,32	0,56	0,90	4,92
1997	320	0,34	0,10	0,44	1,46	2,98	5,60
1998	193	0,27	0,13	0,19	0,78	1,18	5,24
1999	227	0,31	0,19	0,21	1,06	1,30	5,04
2000	423	0,16	0,08	0,10	0,47	0,49	5,37
2001	358	0,15	0,08	0,07	0,56	0,83	5,35
2002	544	0,10	0,08	0,11	1,31	1,34	5,41
2003	207	0,26	0,11	0,12	1,67	2,21	5,50

Kilde: Norsk institutt for luftforskning og Statens forurensningstilsyn. **Mer informasjon:** <http://www.nilu.no/> og <http://www.sft.no/> .

35 Årlige våtavsetninger av komponenter i nedbøren i Ny-Ålesund. 1981-2003

	Nedbør	Årlig våtavsetning			H+
		Sulfat SO ₄ -S	Nitrat NO ₃ -N	Ammonium NH ₄ -N	
	mm	mg S/l	mg N/l	mg N/l	mekv/m ²
1981	366	88	20	17	3
1982	206	80	16	10	2
1983	237	59	11	24	2
1984	366	233	62	76	9
1985	237	144	33	31	5
1986	306	122	20	150	3
1987	390	271	46	40	9
1988	307	84	21	64	2
1989	295	113	15	19	1
1990	410	137	30	26	5
1991	424	145	47	44	5
1992	272	116	27	29	2
1993	489	140	47	41	5
1994	280	90	22	80	1
1995	238	71	23	36	1
1996	504	181	64	162	6
1997	320	109	32	139	8
1998	193	42	24	35	1
1999	227	61	43	50	2
2000	423	63	32	42	2
2001	358	52	27	24	2
2002	544	53	44	61	2
2003	207	53	23	25	1

Kilde: Norsk institutt for luftforskning og Statens forurensningstilsyn. Mer informasjon: <http://www.nilu.no/> og <http://www.sft.no/> .

36 Årsmiddelverdier av tungmetaller i luft i Ny-Ålesund. 1995-2003. ng/m³

	Bly Pb	Kadmium Cd	Kopper Cu	Sink Zn	Krom Cr	Nikkel Ni	Kobolt Co	Mangan Mn	Vanadium V	Arsenikk As	Kvikksølv Hg
1995	0,64	0,02	0,30	1,47	0,24	0,18	0,01	0,42	0,19	0,14	1,62
1996	0,49	0,01	0,27	1,39	0,09	0,12	0,02	0,57	0,12	0,05	1,61
1997	0,70	0,02	0,42	1,65	0,92	0,17	0,02	0,35	0,20	0,14	1,19
1998	0,71	0,03	0,36	1,39	0,11	0,13	0,07	0,34	0,11	0,12	1,50
1999	0,50	0,02	0,31	1,60	0,14	0,15	0,15	0,47	0,18	0,10	2,00
2000	0,68	0,03	0,43	1,59	0,06	0,09	0,01	0,35	0,08	0,32	1,47
2001	0,50	0,02	0,32	1,34	0,04	0,08	0,01	0,02	0,12	0,40	1,56
2002	0,65	0,03	0,25	1,21	0,04	0,07	0,01	0,26	0,08	0,39	1,59
2003	0,69	0,02	0,23	1,31	0,09	0,10	0,01	0,33	0,14	0,12	1,60

Kilde: Norsk institutt for luftforskning og Statens forurensningstilsyn.

Mer informasjon: <http://www.nilu.no/> , <http://www.sft.no/> , <http://www.amap.no/> eller <http://www.emep.int/> .

37 Månedsmiddelkonsentrasjoner av tungmetaller i luft i Ny-Ålesund. 2003. ng/m³

	Bly Pb	Kadmium Cd	Kopper Cu	Sink Zn	Krom Cr	Nikkel Ni	Kobolt Co	Mangan Mn	Vanadium V	Ar-senikk As	Kvikksølv Hg
Årsmiddel 2003	0,69	0,02	0,23	1,31	0,09	0,10	0,01	0,33	0,14	0,12	1,60
Januar	1,54	0,05	0,35	2,29	0,07	0,21	0,01	0,50	0,39	0,26	1,54
Februar	0,69	0,02	0,29	1,57	0,04	0,11	0,01	0,36	0,17	0,12	1,61
Mars	2,58	0,07	0,46	3,70	0,17	0,22	0,02	0,90	0,36	0,42	1,50
April	0,65	0,02	0,30	1,61	0,05	0,12	0,02	0,41	0,18	0,10	1,50
Mai	0,35	0,02	0,19	0,84	0,06	0,06	0,01	0,26	0,06	0,04	1,65
Juni	0,05	0,00	0,12	0,29	0,10	0,03	0,00	0,04	0,02	0,01	1,63
Juli	0,04	0,00	0,08	0,24	0,06	0,04	0,00	0,07	0,06	0,01	1,70
August	0,02	0,00	0,07	0,15	0,06	0,05	0,00	0,06	0,12	0,01	1,64
September	0,15	0,01	0,33	1,88	0,14	0,12	0,02	0,71	0,09	0,01	1,55
Oktober	0,07	0,00	0,08	0,34	0,10	0,03	0,01	0,27	0,05	0,01	1,48
November	0,23	0,00	0,17	0,60	0,10	0,04	0,00	0,10	0,04	0,03	1,59
Desember	1,58	0,05	0,34	2,09	0,11	0,12	0,02	0,33	0,13	0,37	1,53

Kilde: Norsk institutt for luftforskning og Statens forurensningstilsyn.

Mer informasjon: <http://www.nilu.no/> , <http://www.sft.no/> , <http://www.amap.no/> , <http://www.emep.int/> eller <http://www.webelements.com/> .

38 Månedsmiddelverdier av ozon ved Zeppelinfjellet. 1990-2003. ug/m³

	Jan.	Feb.	Mars	April	Mai	Juni	Juli	Aug.	Sep.	Okt.	Nov.	Des.	Årsmiddel
1990	61	64	71	59	42	58	58	57	65	71	72	65	62
1991	65	71	80	71	57	54	54	63	62	67	67	65	65
1992	61	61	75	83	56	51	51	57	63	64	71	57	63
1993	65	66	72	53	71	56	56	57	57	64	69	60	62
1994	62	72	81	76	62	55	55	55	63	60	67	60	65
1995	66	63	65	66	65	50	50	54	63	62	65	66	62
1996	68	77	85	79	54	54	54	59	59	71	62	70	67
1997	65	74	79	51	62	48	48	51	57	69	72	77	63
1998	70	80	52	54	37	63	63	66	70	74	76	71	64
1999	77	78	93	78	87	47	47	47	60	70	71	69	70
2000	70	..	78	52	51	51	48	49	58	65	70	74	61
2001	74	82	84	83	67	59	49	56	67	73	66	74	70
2002	75	77	75	74	70	69	55	54	64	74	79	76	70
2003	75	77	82	73	76	72	59	56	65	71	76	71	71

Kilde: Norsk institutt for luftforskning og Statens forurensningstilsyn. **Mer informasjon:** <http://www.nilu.no/> og <http://www.sft.no/> .

39 Overskridelser av grenseverdier av ozon for helse. 1990-2003

	Totalt antall måledøgn og timer		Antall døgn og timer med overskridende verdier		Høyeste time-middelverdi ug/m ³
	Timer	Døgn	Timer	Døgn	
1990	8 506	357	15	3	116
1991	8 580	360	32	2	122
1992	8 345	352	44	6	116
1993	8 257	348	100
1994	8 624	362	14	4	102
1995	8 722	365	94
1996	8 782	366	14	2	104
1997	8 518	365	16	4	108
1998	8 697	364	1	1	101
1999	8 686	364	350	32	122
2000	7 610	319	95
2001	8 470	359	96	10	106
2002	8 586	362	110	14	109
2003	8 246	347	28	4	115

Kilde: Norsk institutt for luftforskning og Statens forurensningstilsyn. **Mer informasjon:** <http://www.nilu.no/> og <http://www.sft.no/> .

40 Månedlige og årlige våtavsetninger av komponenter i nedbøren i Ny-Ålesund. 2003. mg/m²

	Nedbør i mm	H ⁺ ¹	Sulfat ² SO ₄ -S	Nitrat NO ₃ -N	Ammonium NH ₄ -N	Kalsium Ca	Kalium K	Magnesium Mg	Natrium Na	Klor Cl
I alt for året	207	656	53	23	25	345	121	457	2 870	5 453
Januar	2	0	4	1	1	21	3	13	64	142
Februar	28	88	5	2	3	13	7	18	118	200
Mars	20	159	-	2	3	88	53	203	1 308	2 653
April	25	115	12	5	6	55	20	76	502	924
Mai	21	76	7	2	3	8	2	7	39	71
Juni	4	0	6	2	1	23	1	7	9	17
Juli	21	3	7	3	3	32	2	11	28	39
August	7	80	4	2	1	30	2	11	28	46
September	10	9	1	1	1	11	3	8	51	90
Oktober	15	3	-	1	1	29	8	32	220	391
November	37	80	5	4	2	33	15	52	412	717
Desember	17	41	2	1	1	8	3	9	61	105

¹ekv/m². ²Sjøsaltkorrigert.

Kilde: Norsk institutt for luftforskning og Statens forurensningstilsyn. **Mer informasjon:** <http://www.nilu.no/> og <http://www.sft.no/> .

41 Månedlige og årlige middelkonsentrasjoner av komponenter i nedbøren i Ny-Ålesund. 2003. mg/l

	Nedbør i mm	pH	Sulfat ¹ SO ₄ -S	Nitrat NO ₃ -N	Ammonium NH ₄ -N	Kalsium Ca	Kalium K	Magnesium Mg	Natrium Na	Klor Cl
I alt for året	207	5,50	0,26	0,11	0,12	1,67	0,58	2,21	13,90	26,41
Januar	2	7,11	2,09	0,25	0,30	9,89	1,34	6,20	30,49	67,42
Februar	28	5,50	0,17	0,08	0,12	0,47	0,27	0,66	4,27	7,23
Mars	20	5,10	-	0,08	0,14	4,41	2,69	10,19	65,74	133,31
April	25	5,33	0,49	0,19	0,22	2,23	0,82	3,07	20,25	37,26
Mai	21	5,44	0,32	0,11	0,13	0,38	0,11	0,33	1,86	3,42
Juni	4	7,19	1,37	0,50	0,28	5,39	0,15	1,61	2,03	4,01
Juli	21	6,80	0,32	0,12	0,15	1,48	0,10	0,52	1,32	1,83
August	7	4,93	0,62	0,23	0,12	4,41	0,25	1,59	4,19	6,92
September	10	6,01	0,10	0,09	0,14	1,17	0,30	0,89	5,37	9,41
Oktober	15	6,70	-	0,04	0,07	1,96	0,54	2,14	14,77	26,26
November	37	5,67	0,12	0,09	0,05	0,89	0,41	1,40	11,02	19,18
Desember	17	5,62	0,14	0,06	0,04	0,47	0,15	0,54	3,51	6,09

¹Sjøvannkorrigert.

Kilde: Norsk institutt for luftforskning og Statens forurensningstilsyn. **Mer informasjon:** <http://www.nilu.no/> og <http://www.sft.no/> .

42 Utslipp til luft fra Svalbard. 1991-2003

	Karbon- dioksid	Metan	Lystgass	Svovel- dioksid	Nitrogen- oksider	Ammo- niakk	NMVO ¹	Karbon- monoksid	Partikler, PM10 ²
	1 000 tonn			Tonn	Tonn				
1991	86,4	179,0	2,9	441,2	157,0	0,01	84,1	197,6	100,1
1995	86,9	158,7	3,3	480,1	173,4	0,01	91,4	208,0	111,9
2000	82,1	341,0	3,3	382,9	168,9	0,01	90,1	199,6	90,0
2002	112,5	1 145,9	3,2	408,5	181,9	0,01	103,0	232,1	94,6
2003	109,2	1 581,1	3,1	338,8	175,3	0,02	102,7	232,2	80,3

¹Flyktige organiske forbindelser utenom metan. ²Partikler med diameter mindre enn 10 m.

Kilde: Utslippsegnskapet til Statistisk sentralbyrå og Statens forurensningstilsyn. **Mer informasjon:** <http://www.ssb.no/emner/01/04/10/> .

43

Avfall i Longyearbyen. 1998-2004. Tonn

	1998	1999	2000	2001	2002	2003	2004
I alt	2 389	2 297	1 875	1 267	1 407	1 465	1 633
EE-avfall	1	8	15	16	39
Plast	4	9	9	14
Papir	33	46	26	41	60	62	59
Papp	47	54	46	72	74	100	113
Glass	50	75	61	78	64	30	63
Aluminium	3	7	4	3	5	7	9
Spesialavfall	20	49	34	60	26	35	15
Grovavfall ¹	1 311	1 246	851	410	480	485	563
Avfallsbatter ²	925	820	853	591	674	721	758

¹Større gjenstander som trevirke, betong, jernskrap etc. ²Presset avfall, mest husholdningsavfall og lettere forbruksavfall.

Kilde: Svalbard Samfunnsdrift AS og materiale i SSB. **Mer informasjon:** <http://www.ssb.no/> og <http://www.ssd.no/> .

44

Strandsøppel¹. Årlige mengder. Kg

	2001	2002	2003	2004
I alt	30,0	26,6	29,7	29,6
Breibogen ²	23,4	19,7	10,5
Isflakbukta ²	6,0	15,7
Brucebukta ²	30,0	3,2	4,0	3,4

¹Søppel som har drevet i land. ²Ca. 200 meter lang strekning.

Kilde: Norsk Polarinstitutt. **Mer informasjon:** <http://www.npolar.no/> .



Befolkning

45 Personer i bosetningene 1. januar. 1990-2005¹

	I alt	Bosetningenes nasjonalitet		
		Norsk ²	Russisk ³	Polsk ⁴
1990	3 544	1 125	2 407	12
1991	3 405	1 135	2 260	10
1992	3 309	1 148	2 151	10
1993	3 017	1 050	1 958	9
1994	2 977	1 097	1 870	10
1995	2 906	1 218	1 679	9
1996	2 844	1 230	1 604	10
1997	2 827	1 335	1 482	10
1998	2 596	1 438	1 149	9
1999	2 423	1 476	939	8
2000	2 376	1 475	893	8
2001	2 464	1 552	903	9
2002	2 529	1 570	950	9
2003	2 489	1 562	918	9
2004	2 375	1 581	786	8
2005	2 400	1 645	747*	8

¹Tallene er noe usikre. ²Omfatter de to bosetningene Longyearbyen og Ny-Ålesund, og tar med personer som er registrert bosatt i en norsk kommune. ³Består av bosetningen i Barentsburg. Før 1993 sovjetisk. ⁴Består av bosetningen på Hornsund, en permanent forskningsstasjon ledet av Polish Academy of Sciences.

Kilde: Befolkningsstatistikk, Statistisk sentralbyrå, Sysselmannen på Svalbard og Polish Academy of Sciences.

Mer informasjon: <http://www.ssb.no/emner/02/> .



¹ Ca 8 vitenskapelig ansatte på helårsbasis, og opptil 50 om sommeren.

² Fraflyttet i 1998

³ Her er det kontinuerlig pendlere fra Longyearbyen, men ingen fastboende.

⁴ Her bor det meteorologisk personale.

⁵ Periodevis bemannet i forbindelse med overnatting og servering av turister.

47

Personer i norsk og russisk bosetning 1. januar. 1990-2005¹

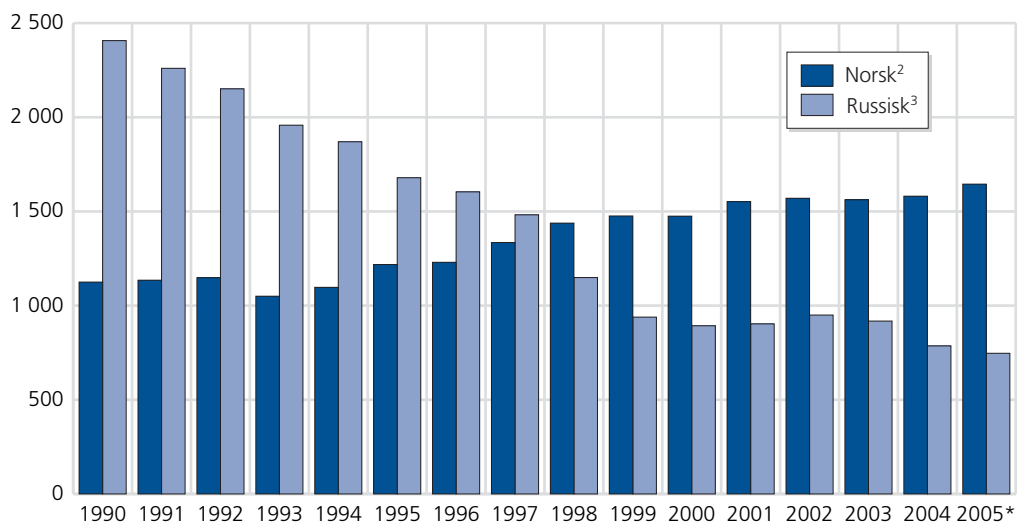

¹Tallene er noe usikre. ²Personer i norske bosetninger er som regel registrert bosatt i en norsk kommune. ³ Før 1993 sovjetisk.

Kilde: Befolkningsstatistikk, Statistisk sentralbyrå og Sysselmannen på Svalbard. **Mer informasjon:** <http://www.ssb.no/emner/02/>.

Norsk bosetning på Svalbard, etter alder og kjønn¹. 1. januar. 1996-2005

	I alt	Alder						
		0-5	6-12	13-15	16-19	20-44	45-66	67+
I alt								
1996	1 230	92	93	25	50	676	284	10
1997	1 335	93	103	40	51	740	298	10
1998	1 438	110	102	39	50	796	333	8
1999	1 476	114	102	38	50	823	337	12
2000	1 475	131	98	36	49	809	342	10
2001	1 552	145	107	36	51	855	346	12
2002	1 570	135	126	55	48	843	352	11
2003	1 562	133	112	50	58	816	383	10
2004	1 581	135	122	47	53	806	404	14
2005	1 645	150	129	44	52	846	415	9
Menn								
1996	723	46	46	12	23	396	194	6
1997	781	54	52	20	25	416	209	5
1998	843	66	52	21	30	446	225	3
1999	870	65	54	23	27	479	217	5
2000	873	70	48	18	28	490	215	4
2001	905	82	47	19	28	509	215	5
2002	931	80	60	24	30	502	229	6
2003	924	77	54	26	28	496	238	5
2004	955	78	64	25	31	489	261	7
2005	990	81	69	22	28	517	267	6
Kvinner								
1996	507	46	47	13	27	280	90	4
1997	554	39	51	20	26	324	89	5
1998	595	44	50	18	20	350	108	5
1999	606	49	48	15	23	344	120	7
2000	602	61	50	18	21	319	127	6
2001	647	63	60	17	23	346	131	7
2002	639	55	66	31	18	341	123	5
2003	638	56	58	24	30	320	145	5
2004	626	57	58	22	22	317	143	7
2005	655	69	60	22	24	329	148	3

¹ Tabellen omfatter personer som er registrert bosatt i en norsk kommune.

Kilde: Befolkningsstatistikk, Statistisk sentralbyrå. **Mer informasjon:** <http://www.ssb.no/emner/02/>

Den utenlandske befolkningen¹ i Longyearbyen, etter nasjonalitet. Per 1. januar. 2004 og 2005. Antall personer

Nasjonalitet ²	2004	2005
Thailand	48	52
Sverige	39	42
Danmark	23	26
Tyskland	20	16
Russland	13	20
Øvrige Europa	58	56
Øvrige utenom Europa	16	20

¹ Består av alle personer som bor i Longyearbyen, inkludert studenter. ² 25 nasjonaliteter var representert i Longyearbyen per 1. januar 2004, 26 i 2005.

Kilde: Svalbard ligningskontor. **Mer informasjon:** <http://www.lokalstyre.no/>

50 Antall barn under skolealder bosatt i Longyearbyen, etter alder. Per 31. desember. 2002-2004

	I alt	Alder					
		0-1 år	1 år	2 år	3 år	4 år	5 år
2002	133	28	23	14	25	20	23
2003	137	28	32	17	16	24	20
2004	134	29	23	29	17	14	22

Kilde: Longyearbyen lokalstyre. Mer informasjon: <http://www.lokalstyre.no/> .

51 Antall barn og unge i Longyearbyen per 1. januar, etter aldersgruppe. 1998-2005

	Aldersgruppe	
	0-5 år	6-18 år
1998	91	183
1999	120	171
2000	125	171
2001	104	202
2002	103	235
2003	109	224
2004	133	218
2005	133	217

Kilde: Longyearbyen lokalstyre. Mer informasjon: <http://www.lokalstyre.no/> .

52 Bosatte i Longyearbyen 0-18 år, etter mors beskjeftigelse. Per 1. januar. 1998-2005. Prosentvis fordeling

	Beskjeftigelse					
	Far eneforsørger	Offentlig forvaltning og service	Høyere utdanning/forskning	Kulldrif	Privat virksomhet	Hjemmeværende eller student
1998	3,3	29,6	4,0	2,6	40,5	20,1
1999	2,7	34,0	2,4	2,4	38,1	20,3
2000	1,7	34,8	5,7	3,4	33,4	20,9
2001	2,3	32,4	3,3	3,3	34,3	24,6
2002	3,8	29,9	1,8	2,7	36,7	25,2
2003	2,1	29,4	3,0	2,7	37,5	25,2
2004	2,3	27,4	2,3	3,1	34,2	30,8
2005	2,9	26,6	3,1	3,7	36,9	23,7

Kilde: Longyearbyen lokalstyre. Mer informasjon: <http://www.lokalstyre.no/> .

53 Bosatte i Longyearbyen 0-18 år, etter fars beskjeftigelse. Per 1. januar. 1998-2005. Prosentvis fordeling

	Beskjeftigelse					
	Mor eneforsørger	Offentlig forvaltning og service	Høyere utdanning/forskning	Kulldrif	Privat virksomhet	Hjemmeværende eller student
1998	7,0	18,2	9,5	43,8	21,9	-
1999	6,9	22,3	8,6	33,0	21,9	7,2
2000	6,8	19,6	9,5	29,1	31,8	3,4
2001	8,5	24,2	7,5	29,1	30,4	0,3
2002	7,7	20,4	8,0	30,8	30,2	3,0
2003	7,8	16,5	7,2	31,2	35,1	2,1
2004	6,8	18,8	8,3	35,3	28,2	2,6
2005	6,6	16,6	9,4	35,1	28,6	2,9

Kilde: Longyearbyen lokalstyre. Mer informasjon: <http://www.lokalstyre.no/> .

54

Husholdninger¹ i Longyearbyen, etter type. 1. desember 1999 og 1. mars 2001

	1. des. 1999	1. mars 2001
I alt	756	816
Enpersonhusholdning	479	506
Flerpersonhusholdning	277	310
Av dette		
Med barn	199
Uten barn	111

¹Tallene er noe usikre.

Kilde: For 1999: Levekårsundersøkelsen i Longyearbyen 2000, for 2001: Forbruksundersøkelsen i Longyearbyen 2001, Statistisk sentralbyrå.

Mer informasjon: http://www.ssb.no/emner/00/02/notat_200031/ eller <http://www.ssb.no/emner/05/02/>.

55

Husholdningstyper på Svalbard¹ og Fastlands-Norge¹ i prosent, og gjennomsnittlig antall personer per husholdning, etter husholdningstype

Husholdningstype	Svalbard	Antall personer per husholdning	Fastlands-Norge (hovedperson under 69 år)	Antall personer per husholdning
I alt	100	1,8	100	2,4
Enpersonhusholdning ...	62	1,0	34	1,0
Flerpersonhusholdning uten barn	14	2,0	24	2,0
Flerpersonhusholdning med barn	24	3,5	42	3,7

¹Tallene gjelder for 2001 på Svalbard, og 2000 på Fastlands-Norge.

Kilde: Forbruksundersøkelsen i Longyearbyen 2001, Forbruksundersøkelsen 2000 (Fastlands-Norge). Statistisk sentralbyrå.

Mer informasjon: <http://www.ssb.no/>.

56

Antall registrerte inn- og utflyttinger, samt flytterate¹, i de norske bosetningene² på Svalbard. 2000-2005

	2000	2001	2002	2003	2004	2005
Totalt folketall per 1. januar	1 538	1 652	1 676	1 764	1 866
Innflytting i løpet av året ³	241	318	289	379	404	.
Utflytting i løpet av året ³	112	202	256	318	311	.
Flytterate i prosent	13	15	19	18	.

¹Flytterate viser hvor stor prosent av folketallet ved årets begynnelse som flytter fra Svalbard i løpet av året. ²Tallene inkluderer hele befolkningen i Longyearbyen, Ny-Ålesund og Svea, samt fangststasjonene. ³På grunn av forsinkelser i flyttemeldinger vil det være noe usikkerhet i tallene.

Kilde: Svalbard likningskontor. **Mer informasjon:** <http://www.ssd.no/>.

57 Gjennomført og planlagt botid på Svalbard. Mars 2000. Prosent av befolkningsgrupper

	Gjennomført botid					Anslag på gjenværende botid					Vet ikke
	I alt	-2 år	2-4 år	4-10 år	10- år	I alt	-2 år	2-4 år	4-10 år	10- år	
Alle	100	30	22	18	29	100	43	16	10	3	28
Kjønn											
Mann	100	29	21	18	31	100	41	18	12	3	26
Kvinne	100	32	22	19	27	100	45	13	8	2	31
Alder											
16-24 år	100	45	26	6	24	100	60	11	1	-	28
25-44 år	100	34	26	20	20	100	42	18	8	2	29
45- år	100	17	12	20	50	100	37	13	18	5	27
Familiefase											
Enslig	100	37	24	18	21	100	45	17	10	3	25
Enslig med barn	100	14	14	19	52	100	43	10	5	10	33
Par uten barn	100	22	19	21	38	100	39	12	12	3	34
Par med barn	100	28	22	17	33	100	42	17	10	3	27
Boforhold											
1 eller 2 rom	100	41	25	15	18	100	50	14	5	2	29
3 rom	100	25	22	22	30	100	40	17	13	4	26
4 rom eller flere	100	21	18	18	43	100	38	18	14	3	27
Utdanning											
Ungdomsskolenivå	100	26	19	7	49	100	44	12	19	5	21
Videregående skolenivå	100	28	21	17	33	100	41	13	11	3	32
Universitets-/høgskolenivå 1	100	32	22	22	24	100	45	18	4	4	28
Universitets-/høgskolenivå 2+	100	42	24	22	11	100	46	25	11	1	16
Botid											
Opp til 2 år	100	100	-	-	-	100	56	19	8	-	18
2 opp til 4 år	100	-	100	-	-	100	50	19	4	2	25
4 opp til 10 år	100	-	-	100	-	100	43	16	6	4	30
10 år og mer	100	-	-	-	100	100	24	11	20	6	39
Lønnsinntekt											
Under 100 000 kr	100	35	12	12	41	100	53	12	6	-	29
100 000-199 999 kr	100	42	19	15	24	100	52	9	7	2	30
200 000-299 999 kr	100	29	25	18	28	100	39	17	10	4	30
300 000-399 999 kr	100	26	21	20	33	100	38	15	12	4	30
400 000 kr eller mer	100	31	19	21	29	100	44	23	14	-	18
Yrkessektor											
Statsansatt	100	36	21	24	19	100	54	18	10	-	18
Lokalforvaltning	100	21	16	17	47	100	29	19	9	12	31
Høyere undervisning	100	38	18	21	23	100	49	31	8	-	13
Bergverk	100	18	16	6	60	100	29	8	21	6	37
Reiseliv	100	34	19	24	24	100	45	15	8	-	33
Annet	100	33	27	20	20	100	44	16	8	2	29
Yrkesstatus											
Arbeider	100	26	23	14	37	100	32	11	13	7	38
Lavere funksjonær	100	31	23	19	27	100	45	15	10	1	28
Høyere funksjonær	100	35	20	20	25	100	48	21	9	2	20
Selvstendig	100	18	14	32	36	100	25	11	14	-	50
Student, skoleelev	100	39	21	3	36	100	67	18	-	-	15
Andre	100	25	25	23	23	100	41	18	9	5	23

Kilde: Levekårsundersøkelsen i Longyearbyen 2000, Statistisk sentralbyrå.

Mer informasjon: http://www.ssb.no/emner/00/02/notat_200031/



Helse og sosiale forhold

58

Longyearbyen sykehus. Virksomhet, etter type. 1996-2004

Virksomhet	1996	1997	1998	1999	2000	2001	2002	2003	2004
Årsverk ¹	17	18	18	17	17	19	19	19	19
Senger ²	8	8	8	8	6	7	7	7	7
Innlagte pasienter ³	143	98	92	78	116	122	103	163	192
Liggedøgn ⁴	169	196	103	190	279
Gjennomsnittlig liggetid ⁴	2	2	2	2	1	2	1	1	1
Antall dagpasienter	52	51	8	35	38
Antall øyeblikkelig hjelp-innleggelse	79	81	107	122	82	124	148
Antall operasjoner	47	51	29	31	36
Polikliniske konsultasjoner ⁵	3 659	3 775	4 074	3 487	3 406	3 628	3 980	3 031	3 243
Røntgenundersøkelser	571	626	524	601	665
Utførte laboratorieprøver
Lokalt	4 663	4 626	4 473	3 712	4 629
På antall pasienter	1 822	1 749	1 581	926	833
Sendte	3 625	3 601	3 388	4 326	3 150
På antall pasienter	916	732	487	926	833
Antall ambulanseoppdrag med helikopter	26	35	37	32	20	20	14
Antall ambulanse/transportoppdrag	47	51	52	80	70	82	87
Overflyttinger fra sykehuset til sykehus på fastlandet ⁶	26	17	47	33	23	26	13
Fødsler ved sykehuset	-	-	-	71	-	-	-	-	-
Nyfødte hjemmehørende i Longyearbyen ⁸	17	22	20	25	18	22	25	30	32
Antall svangerskapskontroller	132	127	186	243	234	285	422	147	161
Av dette hos lege	179	281
Av dette hos jordmor	106	141	147	161
Antall spedbarns- og småbarnsundersøkelser	314	331	327	287	472	365	417	528	497
Antall undersøkte skolebarn	185	250	338	245	239
Antall undersøkte arbeidstakere	518	401	487	475
Arbeidsmiljøundersøkelser	105	160	123	99
Tannlegebehandlinger	1 707	1 769	1 809	1 814	1 845
Kjveortoped	149	145	165	189	185
Fysioterapi
Antall behandlinger	1 414	1 452	1 428	1 252	1 464	1 267	1 385	1 546
Bedriftshelsetjeneste
Antall bedrifter	22	22	21	22	24	25	27	27	30
Antall ansatte	610	616	589	525	641	700	791	791	825

¹Beregnete årsverk. Omfatter også andre årsverk ved sykehuset enn spesialisthelsetjeneste. ²Faktisk sengekapasitet 31. desember. Omfatter en seng på intensivavdelingen. ³Heldøgns pasienter i løpet av kalenderåret. Innleggelse for øyeblikkelig hjelp som varer under ett døgn, er også inkludert. ⁴Liggetid for heldøgns pasienter definert som i fotnote 3. Inn- og utskrivning samme dag er her satt til ett liggedøgn. ⁵Omfatter lege-konsultasjoner ved allmennlege eller ved spesialist. Dagkirurgisk behandling er også inkludert. ⁶Også overflytting fra poliklinikk. ⁷I ambulansely. ⁸Fødte i kalenderåret.

Kilde: Årsverk og senger: Sykehusstatistikk, Statistisk sentralbyrå. Resten av tabellen: Årsmelding for Longyearbyen sykehus 1999 og 2000.

Mer informasjon: <http://www.ssb.no/emner/03/02/>

59 Antall kontakter med lege i Longyearbyen og på Fastlands-Norge siste 12 md. Mars 2000. Prosent av befolkningsgrupper

	I alt	Ingen kontakter	1 kontakt	2-4 kontakter	5-9 kontakter	Mer enn 10 kontakter
Alle	100	34	27	26	9	4
Kjønn						
Mann	100	35	31	24	7	3
Kvinne	100	32	23	28	11	5
Alder						
16-23 år	100	35	20	32	8	5
24-44 år	100	33	29	25	8	5
45- år	100	35	26	25	11	3
Familiefase						
Enslig	100	40	23	25	9	3
Enslig med barn	100	29	29	24	19	-
Par uten barn	100	28	30	30	7	3
Par med barn	100	30	29	25	9	7
Boforhold						
1 eller 2 rom	100	36	28	24	9	2
3 rom	100	33	27	28	7	4
4 rom eller flere	100	31	26	26	11	6
Utdanning						
Ungdomsskolenivå	100	35	9	37	14	5
Videregående skolenivå	100	33	27	26	8	5
Universitets-/høgskolenivå 1	100	38	21	27	11	2
Universitets-/høgskolenivå 2+	100	31	36	21	7	4
Botid						
Opp til 2 år	100	35	24	29	8	4
2 opp til 4 år	100	31	28	25	10	6
4 opp til 10 år	100	32	33	21	10	3
10 år og mer	100	34	25	26	8	5
Lønnsinntekt						
Under 100 000 kr	100	32	18	38	12	-
100 000-199 999 kr	100	39	19	23	11	8
200 000-299 999 kr	100	32	26	28	9	4
300 000-399 999 kr	100	33	30	27	7	3
400 000 kr eller mer	100	40	34	20	4	-
Yrkessektor						
Statsansatt	100	34	26	28	10	3
Lokalforvaltning	100	29	33	31	5	2
Høyere undervisning	100	38	38	18	5	-
Bergverk	100	35	29	25	8	2
Reiseliv	100	35	22	31	9	2
Annet	100	35	25	26	9	6
Yrkesstatus						
Arbeider	100	38	30	23	6	2
Lavere funksjonær	100	34	21	31	10	4
Høyere funksjonær	100	31	31	25	9	4
Selvstendig	100	46	18	25	7	4
Student, skoleelev	100	33	24	36	6	-
Andre	100	19	24	12	19	21

Kilde: Levekårsundersøkelsen i Longyearbyen 2000, Statistisk sentralbyrå.

Mer informasjon: http://www.ssb.no/emner/00/02/notat_200031/

60

Trygdeytelser, etter art. 1997-2004. Kr

Trygdeytelse	1997	1998	1999	2000	2001	2002	2003	2004
Stønad ved arbeidsledighet ¹	154 937	300 485	499 183	980 074	1 217 316
Fødselspenger til yrkesaktive	2 081 974	2 377 466	2 656 629	3 261 492	2 890 606	3 309 963	5 069 202	6 443 007
Engangsstønad til hjemme- arbeidende ved fødsel	160 690	64 276	128 552	96 414	0	0	134 336	33 584
Sykepenger	4 893 858	5 565 206	6 702 805	7 385 505	8 784 170	9 116 038	9 695 617	9 837 075

¹Inkluderer feriepenger for dagpenger.

Kilde: Tromsø trygdekontor, avdeling Svalbard. Mer informasjon: <http://www.trygdeetaten.no/>.

61

Lovbrudd anmeldt og ferdig etterforsket hos Sysselmannen. 1997-2003. Absolutte tall

I alt	Lovbruddskategori									
	Økono- misk krimi- nalitet	Annen vinnings- krimi- nalitet	Volds- og sede- lighets- krimi- nalitet	Narkotika- krimi- nalitet	Skade- verk	Miljø- krimi- nalitet	Arbeids- miljø- krimi- nalitet	Trafikk- krimi- nalitet	Annen krimi- nalitet	
Lovbrudd anmeldt										
1997	114	-	21	3	6	2	14	10	31	27
1998	99	-	32	6	3	2	16	5	14	21
1999	124	-	43	6	14	7	6	5	18	25
2000	105	-	36	8	13	2	3	2	25	16
2001	86	-	37	5	4	4	8	2	10	16
2002	86	-	24	6	4	1	13	1	16	21
2003	80	2	41	2	2	2	4	2	15	10
Lovbrudd ferdig etterforsket										
1997										
I alt	68	-	15	1	1	2	9	1	20	19
Uoppklart	33	-	14	1	1	-	2	1	10	3
Oppklart	35	-	1	-	-	1	7	-	10	16
1998										
I alt	73	-	33	5	5	-	7	1	12	10
Uoppklart	42	-	28	2	3	-	3	.	4	2
Oppklart	31	-	5	3	2	-	4	1	8	8
1999										
I alt	85	-	31	5	14	4	7	3	12	9
Uoppklart	40	-	24	1	-	2	3	-	8	2
Oppklart	45	-	7	4	14	2	4	3	4	7
2000										
I alt	123	1	45	10	14	5	3	-	20	25
Uoppklart	45	-	30	-	-	2	2	-	7	4
Oppklart	78	1	15	10	14	3	1	-	13	21
2001										
I alt	67	-	37	1	3	1	5	-	11	9
Uoppklart	28	-	24	-	-	1	1	-	-	2
Oppklart	39	-	13	1	3	-	4	-	11	7

Kilde: Kriminalstatistikk, Statistisk sentralbyrå.

Mer informasjon: <http://www.sysselmannen.svalbard.no/> eller <http://www.ssb.no/emner/03/05/>.

62 Svalbard Forlikråd. 2002-2004¹

	Antall saker behandlet	Avsagte dommer	Uteblivelses- dommer	Andre kjennelser ²
2002	59	5	37	17
2003	75	4	41	30
2004	89	2	53	34

¹Forlikrådet ble etablert ved innførselen av lokalstyre i Longyearbyen 1. januar 2002. ²Awist, henvist til retten, feil verneting, ukjent, trukket, flyttet og opphevet.

Kilde: Longyearbyen lokalstyre. **Mer informasjon:** <http://www.lokalstyre.no/> .

63 Sysselmannen. Aktiviteter. 1995-2004

	Namssaker	Vielser	Separasjons- og skilsmissebevilinger	Helserådsinspeksjoner
1995	35	15	3	6
1996	37	23	5	4
1997	20	22	3	16
1998	34	19	1	9
1999	35	25	2	6
2000	37	47	2	2
2001	45	30	4	12
2002	64	23	0	8
2003	68	35	5	12
2004	81	30	8	17

Kilde: Sysselmannen på Svalbard. **Mer informasjon:** <http://www.sysselmannen.svalbard.no/> .



64 Barnehager. Eierform, barn, ansatte og årsverk. 1994-2004

	Barnehager				Ansatte		
	I alt	Offentlige	Private	Antall barn	I alt	Med godkjent førskolelærerutdanning	Årsverk
1994	1	-	1	52	10	4	10
1995	3	-	3	67	19	7	18
1996	2	-	2	55	16	5	14
1997	3	-	3	91	27	9	22
1998	3	-	3	102	26	8	23
1999	3	-	3	89	23	9	21
2000	3	-	3	97	24	9	23
2001	3	-	3	96	24	9	23
2002	3	-	3	101	25	9	23
2003	3	-	3	96	29	10	25
2004	3	-	3	103	33	11	30

Kilde: Barnehagestatistikk, Statistisk sentralbyrå og Svalbard Samfunnsdrift AS.

Mer informasjon: <http://www.ssb.no/emner/04/02/10/> eller <http://www.ssd.no/>

65 Barnehagedekning i Longyearbyen. 2001-2004

	Antall barn totalt i Longyearbyen, 0-5 år	Antall barn i barnehage	Antall søkt, men uten tilbud	Antall ikke søkt	Dekning i prosent av hele aldersgruppen	Dekning i prosent av de som søkte
2001	123	¹ 93	6	24	76	94
2002	133	101	2	30	76	98
2003	137	¹ 100	1	36	73	99
2004	134	103	0	31	77	100

¹Tallene avviker noe fra annen barnehagestatistikk på grunn av ulike tidspunkt for innhenting av data.

Kilde: Longyearbyen lokalstyre. **Mer informasjon:** <http://www.lokalstyre.no/>

66 Barn i barnehage, etter alder og oppholdstid per uke. 1994-2004

	I alt	Alder		Oppholdstid per uke	
		0-2 år	3-5 år	Deltid, 0-32 timer	Heltid, 33 timer eller mer
1994	52	-	52	-	52
1995	67	18	49	11	56
1996	55	18	37	-	55
1997	91	48	43	18	73
1998	102	46	56	24	78
1999	89	30	59	14	75
2000	97	27	70	16	81
2001	96	36	60	10	86
2002	101	34	67	10	91
2003	96	37	59	9	87
2004	103	50	53	11	92

Kilde: Barnehagestatistikk, Statistisk sentralbyrå og Svalbard Samfunnsdrift AS.

Mer informasjon: <http://www.ssb.no/emner/04/02/10/> eller <http://www.ssd.no/>

67 Barn i skolefritidsordningen ved Longyearbyen skole, etter klasstrinn. 1. oktober. 1992-2004

	Klasstrinn				
	I alt	Førskole	1. klasse	2. klasse	3. klasse ¹
1992	36	10	4	10	12
1993	48	11	13	5	19
1994	49	12	10	13	14
1995	56	17	15	9	15
1996	46	11	15	12	8
Etter Reform 97					
	Klasstrinn				
	I alt	1. klasse	2. klasse	3. klasse	4. klasse
1997	56	19	11	12	14
1998	52	11	17	15	9
1999	36	6	14	10	6
2000	36	13	11	8	4
2001	40	21	12	7	-
2002	46	17	22	4	3
2003	50	19	14	17	-
2004	51	17	16	11	7

¹Omfatter også 4. klasse til 1993. Fra 1994 er 4. klasstrinn ikke med i ordningen.

Kilde: Longyearbyen skole. **Mer informasjon:** <http://www.longyear.vgs.no/> .

68 Grunnskoleelever ved Longyearbyen skole. 1. september. 1994-2004

	I alt	Klasstrinn ¹			Av dette fremmed- språklige elever
		Småskoletrinn	Mellomtrinn	Ungdomstrinn	
1994	111	38	33	40	3
1995	118	55	32	31	3
1996	138	48	52	38	3
1997	155	69	47	39	1
1998	146	61	45	40	1
1999	146	63	45	38	2
2000	147	61	47	39	8
2001	182	70	62	50	10
2002	173	72	51	50	11
2003	195	79	56	60	12
2004	199	88	56	55	11

¹Fram til og med 1996 inneholder småskoletrinn 1.-3. klasse, mellomtrinn 4.-6. klasse og ungdomstrinn 7.-9. klasse. Fra 1997 inneholder småskoletrinn 1.-4. klasse, mellomtrinn 5.-7. klasse og ungdomstrinn 8.-10. klasse.

Kilde: Utdanningsstatistikk, Statistisk sentralbyrå. **Mer informasjon:** <http://www.ssb.no/emner/04/02/20/> .

69 Elever i videregående utdanning. 1. oktober. 1994-2004

	I alt	Studieretning		
		Allment fagfelt	Industri, håndverk og teknikk	Tjenesteyting og forsvar
1994	37	29	5	3
1995	36	32	4	-
1996	41	41	-	-
1997	40	39	1	-
1998	34	28	6	-
1999	21	21	-	-
2000	27	27	-	-
2001	25	25	-	-
2002	22	18	4	-
2003	18	15	3	-
2004*	26	26	-	-

Kilde: Utdanningsstatistikk, Statistisk sentralbyrå og Longyearbyen skole.

Mer informasjon: <http://www.ssb.no/> og <http://www.longyear.vgs.no/> .

70 Voksenopplæring arrangert av studieforbund. Kurs, deltakere og kurstimer. 1997-2004

	Kurs	Deltakere			Kurstimer		
		I alt	Menn	Kvinner	I alt	Med lærer	Uten lærer
1997	15	227	124	103	408	212	196
1998	7	92	48	44	151	73	78
1999	5	123	79	44	108	108	-
2000	11	142	71	71	341	341	-
2001	35	404	221	183	700	649	51
2002	32	349	181	168	851	826	25
2003	21	196	84	112	458	447	11
2004	18	274	142	132	429	429	-

Kilde: Voksenopplæringsstatistikk, Statistisk sentralbyrå. Mer informasjon: <http://www.ssb.no/emner/04/02/50/>

71 Utdanningsnivået¹ blant personer over 16 år, på Fastlands-Norge og i Longyearbyen. 2003. Prosent

Prosent

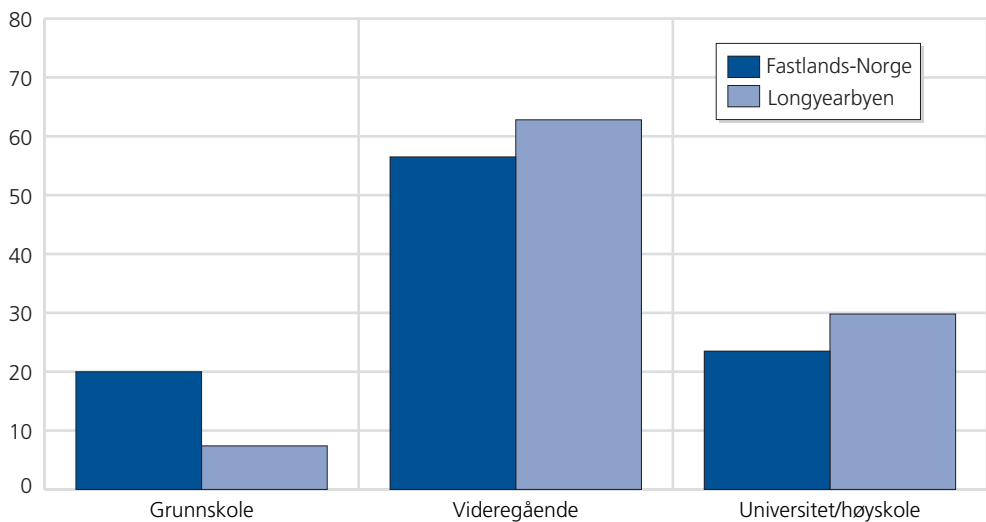

¹Befolkningens høyeste utdanning.

Kilde: Utdanningsstatistikk, levekårsundersøkelse, Statistisk sentralbyrå. Mer informasjon: <http://www.ssb.no/>

72 Studenter ved universitetsstudiene på Svalbard¹, etter nasjonalitet. 1993-2004

	I alt	Nasjonalitet ²		
		Norske	Nordiske	Ikke-nordiske
1993	23	23	-	-
1994	49	45	4	-
1995	112	91	18	3
1996	177	128	29	20
1997	184	118	39	27
1998	229	126	64	39
1999	234	115	73	46
2000	242	108	84	50
2001	272	113	86	73
2002	288	115	81	92
2003	279	103	68	108
2004	298	113	66	119

¹Universitetsstudiene på Svalbard startet høsten 1993. ²Nasjonalitet oppgitt ved innregistrering.

Kilde: Universitetsstudiene på Svalbard (UNIS). Mer informasjon: <http://www.unis.no/>

73 Årsverk og vektalls- og studiepoengsproduksjon² blant studenter ved UNIS, etter fagområde og undervisningsnivå. 1993-2004

	1993	1994	1995	1996	1997	1998	1999	2000	2001	2002	2003 ²	2004 ²
Årsverk												
I alt	10	25	49	93	91	99	97	102	118	121	119	127
Lavere grads emner	10	25	40	61	51	57	50	56	59	56	57	62
Høyere grads emner	-	-	5	16	23	26	26	24	32	32	34	33
Hovedfag og doktorgrad ¹ ..	-	-	5	16	16	16	21	22	27	33	29	32
Avlagte vektall²												
I alt	205	500	888	1 541	1 490	1 702	1 645	1 658	1 841	1 754	5 378	5 658
Lavere grads emner												
Biologi	-	-	275	540	290	405	380	375	330	380	1 080	1 140
Geologi	110	300	235	305	335	288	315	300	285	220	573	690
Geofysikk	95	200	280	335	316	364	235	330	325	246	925	805
Teknologi	-	-	-	37	87	93	129	133	169	185	585	705
Høyere grads emner												
Biologi	-	-	34	143	169	153	138	123	138	144	408	420
Geologi	-	-	64	171	187	194	227	233	306	249	615	754
Geofysikk	-	-	-	10	54	98	114	65	90	100	550	345
Teknologi	-	-	-	-	52	107	107	99	126	145	417	430

¹Arbeid med hoved- og forskningsoppgave kan ikke fordeles på fagområde. ²Frem til og med 2002 er vektall lagt til grunn for studentenes produksjon (ett årsverk tilsvarer 20 vektall). Fra 2003 er det studiepoeng som ligger til grunn (ett årsverk tilsvarer 60 studiepoeng).

Kilde: Universitetsstudiene på Svalbard (UNIS). Mer informasjon: <http://www.unis.no/>.

74 Årsverk ved universitetsstudiene på Svalbard, etter stillingskategori. 1993-2004

Stillingskategori	1993	1994	1995	1996	1997	1998	1999	2000	2001	2002	2003	2004
I alt	3,3	10,3	14,4	20,2	35,2	40,9	35,0	33,8	42,8	47,2	47,7	51,5
Administrativt ansatte	1,4	3,0	3,9	5,0	6,0	7,0	6,3	7,0	7,3	7,5	7,0	7,3
Teknisk ansatte	-	-	-	1,3	3,2	4,3	6,2	6,4	6,6	7,7	7,7	8,3
Fast vitenskapelig ansatte ..	1,8	6,9	9,8	10,7	13,3	13,9	14,5	13,8	14,7	16,9	16,0	19,8
Professor II	0,1	0,4	0,7	0,9	1,3	1,7	1,7	2,1	1,9	2,6	3,1	3,0
Stipendiater	-	-	-	1,8	4,0	6,6	5,3	3,3	3,8	5,5	6,7	6,3
Gjesteforelesere	6,6	6,3	7,5	7,9	7,6	7,0	7,0	6,5
Andre	-	-	-	0,6	0,9	1,2	1,0	1,2	0,8	-	0,2	0,3

Kilde: Universitetsstudiene på Svalbard (UNIS). Mer informasjon: <http://www.unis.no/>.

75 Antall registrerte¹ forskningsprosjekt på Svalbard, etter fagområde. 1992-2004

	I alt	Fagområde			
		Biologi	Geologi	Geofysikk	Annet
1992	155	48	23	73	11
1993	115	51	12	48	4
1994	126	43	18	59	6
1995	148	46	23	71	8
1996	146	46	22	72	6
1997	130	41	41	46	2
1998	137	44	16	75	2
1999	142	58	15	68	1
2000	105	44	10	50	1
2001	107	34	14	59	-
2002	106	36	16	52	2
2003	110	44	14	49	3
2004	78	33	9	35	1

¹Prosjekt som er registrert hos Svalbard Science Forum. Siden registreringen er frivillig, og siden det ikke gis informasjon om hvorvidt prosjektene er fullført, vil tallene være noe usikre.

Kilde: Norsk Polarinstitutt og Svalbard Science Forum. Mer informasjon: <http://www.npolar.no/>.

76

Antall registrerte¹ forskningsprosjekt på Svalbard, etter fagområde og nasjonalitet. 1998-2004

Nasjonalitet	I alt	Fagområde			
		Biologi	Geologi	Geofysikk	Annet
1998					
Norge	64	25	10	28	1
Norden for øvrig	6	3	2	1	-
Europa for øvrig ²	54	15	3	35	1
Verden for øvrig	10	1	1	8	-
Multinasjonal	6	2	-	4	-
1999					
Norge	72	42	7	23	-
Norden for øvrig	3	-	1	2	-
Europa for øvrig ²	58	16	6	35	1
Verden for øvrig	8	-	1	7	-
Multinasjonal	1	-	-	1	-
2000					
Norge	54	32	4	17	1
Norden for øvrig	2	-	1	1	-
Europa for øvrig ²	42	10	5	27	-
Verden for øvrig	5	1	-	4	-
Multinasjonal	2	1	-	1	-
2001					
Norge	38	17	5	16	-
Norden for øvrig	7	2	1	4	-
Europa for øvrig ²	53	13	7	33	-
Verden for øvrig	6	1	1	4	-
Multinasjonal	3	1	-	2	-
2002					
Norge	34	18	3	13	-
Norden for øvrig	4	-	-	3	1
Europa for øvrig ²	59	18	11	29	1
Verden for øvrig	8	-	2	6	-
Multinasjonal	1	-	-	1	-
2003					
Norge	53	30	5	17	1
Norden for øvrig	4	-	1	3	-
Europa for øvrig ²	46	12	7	25	2
Verden for øvrig	5	1	1	3	-
Multinasjonal	2	1	-	1	-
2004					
Norge	29	15	4	9	1
Norden for øvrig	3	-	-	3	-
Europa for øvrig ²	41	16	5	20	-
Verden for øvrig	4	1	-	3	-
Multinasjonal	1	1	-	-	-

¹ Prosjekt som er registrert hos Svalbard Science Forum. Siden registrering er frivillig, og siden det ikke gis informasjon om hvorvidt prosjektene er fullført, vil tallene være noe usikre. ²Inkludert Russland.

Kilde: Norsk Polarinstitutt og Svalbard Science Forum. **Mer informasjon:** <http://www.npolar.no/>



Personlig økonomi og boforhold

77

Pris, forbruk og inntekt på Svalbard og Fastlands-Norge. 1990 og 2000

	1990		2000		Forskjell i nivå Svalbard vs. Fastlands-Norge	
	Svalbard	Fastlands-Norge	Svalbard	Fastlands-Norge	1990	2000
Generelt prisnivå						
Alle husholdninger	81	100	92	100	19	8
Enpersonhusholdninger . . .	77	100	89	100	23	11
Flerpersonhusholdninger . .	81	100	93	100	19	7
Samlede forbruksutgifter i løpende kroner						
Alle husholdninger	200 900	209 800	286 600	298 600	-4	-4
Enpersonhusholdninger . . .	140 300	116 400	225 700	201 100	21	12
Flerpersonhusholdninger . .	300 100	238 400	386 500	343 500	26	13
Bruttoinntekt etter skatt per person 25-55 år i løpende kroner¹						
Alle	191 500	153 400	255 900	221 300	25	16
Kvinner	138 000	114 300	205 900	176 500	21	17
Menn	210 800	182 500	292 100	258 500	16	13

¹ For personer på Fastlands-Norge er det i tillegg stilt krav om at de har en samlet yrkesinntekt høyere enn folketrygdens minstepensjon til en alders- og uførepensjonist (minstepensjon).

Kilde: Statistisk sentralbyrå. **Mer informasjon:** http://www.ssb.no/emner/00/00/20/rapp_200214/ .

Bruttoårslønn i hovedyrket. Mars 2000. Kr og prosent av befolkningsgrupper

	Gjennomsnittlig årslønn ¹	I alt	Under 100 000 kr	100 000- 199 000 kr	200 000- 299 000 kr	300 000- 399 000 kr	400 000 kr eller mer	Uoppgitt
	Kr	Prosent						
Alle	298 330	100	5	12	38	26	12	7
Kjønn								
Mann	333 566	100	4	3	32	37	20	5
Kvinne	244 044	100	6	23	45	13	3	11
Alder								
16-24 år	214 526	100	21	22	25	8	-	24
25-44 år	293 050	100	2	11	45	25	12	5
45- år	328 096	100	3	10	29	36	16	6
Familiefase								
Enslig	297 956	100	2	7	42	32	13	5
Enslig med barn	262 259	100	14	14	38	24	5	5
Par uten barn	304 525	100	3	17	37	25	14	5
Par med barn	297 742	100	8	14	33	21	11	12
Boforhold								
1 eller 2 rom	282 591	100	4	9	45	24	9	8
3 rom	306 396	100	4	13	33	30	15	6
4 rom eller flere	313 172	100	6	12	33	27	13	9
Utdanning								
Ungdomsskolenivå	279 120	100	5	14	42	26	7	7
Videregående skolenivå	291 161	100	4	13	40	27	10	6
Universitets-/høgskolenivå 1	309 338	100	3	11	31	28	17	11
Universitets-/høgskolenivå 2+	321 921	100	3	9	40	26	17	4
Botid								
Opp til 2 år	290 949	100	5	16	36	23	12	7
2 opp til 4 år	296 866	100	2	10	43	25	10	9
4 opp til 10 år	303 557	100	3	10	37	29	14	7
10 år og mer	304 071	100	6	10	36	30	12	6
Yrkessektor								
Statsansatt	320 220	100	1	8	45	26	19	-
Lokalforvaltning	290 963	100	5	12	41	33	9	-
Høyere undervisning	291 832	100	-	18	41	36	5	-
Bergverk	332 997	100	1	-	33	52	14	-
Reiseliv	274 432	100	8	15	51	18	9	-
Annet	279 801	100	8	20	39	20	13	-
Yrkesstatus								
Arbeider	284 753	100	1	12	45	37	6	-
Lavere funksjonær	246 158	100	6	27	47	14	6	-
Høyere funksjonær	350 868	100	1	2	35	37	26	-
Selvstendig	261 290	100	11	14	43	21	11	-
Student, skoleelev	100	42	6	-	-	-	52
Andre	:	100	2	2	7	2	-	86

¹ Gjelder de som arbeider 30 timer eller mer per uke.

Kilde: Levekårsundersøkelsen i Longyearbyen 2000, Statistisk sentralbyrå.

Mer informasjon: http://www.ssb.no/emner/00/02/notat_200031/

79 Oversiktstall fra skatteligningen for forskuddspliktige¹ og etterskuddspliktige² skattytere. Svalbard. 2002. 1 000 kr

	Enhet	Forskuddspliktige skattytere	Etterskuddspliktige skattytere
Skattytere med inntekts- og/eller formuesskatt til kommune	Antall	439	-
Skattytere med inntektskatt til staten.	"	-	64
Nettoformue	1 000 kr	238 268	36 977
Alminnelig inntekt.	"	30 404	79 881
Formuesskatt.	"	1 766	109
Inntektskatt ³	"	1 795	7 557
Medlemsavgift til folketrygden ⁴	"	880	-
Sum utlignet skatt.	"	4 692	7 667

¹Formue og inntekt for forskuddspliktige skattytere (utenom lønn, pensjoner og andre ytelser) skattlegges ved ligning, jf. svalbardskattelovens § 3-1. Opphold på Svalbard av minst 12 måneders varighet, jf. svalbardskattelovens § 2-1. ²Jf. svalbardskattelovens § 2-3 og 2-4. ³Skatt av inntekt fra personlig næringsvirksomhet og kapitalinntekter for forskuddspliktige skattytere. ⁴Trygdeavgift på inntekt fra personlig næringsvirksomhet. Trygdeavgift på lønn og pensjoner inngår i lønnstrekordningen.

Kilde: Materiale i Statistisk sentralbyrå. Mer informasjon: <http://www.ssb.no/emner/05/01/> .

80 Personer skattlagt etter lønnstrekordningen¹ på Svalbard. 2002

	Svalbardlønn		Svalbardpensjon		Svalbardskattetrekk	
	Antall med beløp	Sum i 1 000 kr	Antall med beløp	Sum i 1 000 kr	Antall med beløp	Sum i 1 000 kr
I alt	2 378	530 697	69	9 199	2 403	74 040
Personer med Svalbard som innenby(gd)s ligningskommune.	1 170	170 139	15	1 084	1 177	23 575
Personer med annen innenby(gd)s ligningskommune	1 208	360 558	54	8 116	1 226	50 465

¹Lønn og pensjon utbetalt til personer på Svalbard skattlegges etter lønnstrekordningen, jf. svalbardskattelovens § 3-2. Ordningen innebærer at arbeidsgiver foretar skattetrekk etter en bestemt sats i forbindelse med utbetaling. Oppholdet på Svalbard må være sammenhengende i minst 30 dager, jf. svalbardskattelovens § 2-2.

Kilde: Materiale i Statistisk sentralbyrå. Mer informasjon: <http://www.ssb.no/emner/05/01/> .

81 Antall personer etter lønn utbetalt på Svalbard, skattlagt etter lønnstrekordningen¹. 2002

	I alt	Personer med Svalbard som innenby(gd)s ligningskommune		Personer med annen innenby(gd)s ligningskommune	
		Antall	Sum i 1 000 kr	Antall	Sum i 1 000 kr
I alt	2 378	1 170	1 208		
1-49 999 kr	550	365	185		
50 000-99 999 kr	308	218	90		
100 000-199 999 kr	399	275	124		
200 000-299 999 kr	361	156	205		
300 000-399 999 kr	278	76	202		
400 000-499 999 kr	263	41	222		
500 000 kr og høyere	219	39	180		

¹Lønn og pensjon utbetalt til personer på Svalbard skattlegges etter lønnstrekordningen, jf. svalbardskattelovens § 3-2. Ordningen innebærer at arbeidsgiver foretar skattetrekk etter en bestemt sats i forbindelse med utbetaling. Oppholdet på Svalbard må være sammenhengende i minst 30 dager, jf. svalbardskattelovens § 2-2.

Kilde: Materiale i Statistisk sentralbyrå. Mer informasjon: <http://www.ssb.no/emner/05/01/> .

82 Inntektsregnskap for personer lignet på Svalbard, etter kjønn. Gjennomsnitt og andel med beløp. 1990

	Gjennomsnittlig beløp			Andel med beløp		
	Totalt	Menn	Kvinner	Totalt	Menn	Kvinner
Yrkesinntekt	192 900	215 900	134 800	98	98	98
+ Lønn	187 000	209 500	130 000	95	95	95
+ Netto næringsinntekt	5 900	6 400	4 800	14	13	17
+ Kapitalinntekt	15 000	16 400	11 400	89	91	83
+ Brutto renteinntekter	11 300	12 400	8 600	85	86	81
+ Aksjeutbytte	300	400	0	3	3	2
+ Kapitalinntekter fra formue på fastlandet	3 200	3 300	2 700	37	43	23
+ Inntekt fra hytte på Svalbard	200	200	100	20	23	10
+ Pensjoner	1 600	1 000	3 000	3	2	6
= Bruttoinntekt	209 500	233 300	149 200	100	100	100
- Utlignet skatt	26 500	29 700	18 400	95	95	94
= Bruttoinntekt etter skatt	183 000	203 600	130 800	100	100	100
Antall observasjoner	639	456	181	639	456	181

Kilde: Beregningsblad fra skatteligningen for Svalbard. Mer informasjon: <http://www.ssb.no/> .

83 Inntektsregnskap for personer lignet på Svalbard, etter kjønn. Gjennomsnitt og andel med beløp. 1999

	Gjennomsnittlig beløp			Andel med beløp		
	Totalt	Menn	Kvinner	Totalt	Menn	Kvinner
Yrkesinntekt	213 400	255 900	155 200	81	83	77
+ Lønn	208 800	249 700	152 800	80	82	77
Herav lønn på fastlandet	36 700	45 900	24 200	35	38	31
+ Netto næringsinntekt	4 600	6 200	2 400	5	6	4
Herav næringsinntekt på fastlandet	1 900	3 200	200	3	3	2
+ Kapitalinntekt	22 600	25 500	18 700	80	82	77
Herav kapitalinntekt på fastlandet	14 800	15 800	13 600	46	50	40
+ Pensjoner	6 800	4 300	10 300	7	4	12
Herav pensjoner på fastlandet	3 000	2 200	4 100	4	2	6
= Bruttoinntekt	242 900	285 700	184 100	85	87	83
- Utlignet skatt	43 300	51 800	31 400	84	85	82
= Bruttoinntekt etter skatt	205 300	240 300	157 300	85	87	83
Antall observasjoner	1 687	975	712	1 687	975	712

Kilde: Selvangivelsesstatistikk, Statistisk sentralbyrå . Mer informasjon: <http://www.ssb.no/> .

84 Bruttoinntektens sammensetning i 1990 og 1999. Svalbard og Fastlands-Norge. Personer i alderen 25-55 år. Kr, antall og prosent

	Svalbard 1990	Fastlands-Norge 1990	Svalbard 1999	Fastlands-Norge 1999
		Kr		
Yrkesinntekt	203 800	199 100	273 600	280 800
+ Lønn	197 200	173 900	268 500	257 700
+ Netto næringsinntekt.	6 500	25 100	5 100	23 100
+ Kapitalinntekt.	14 800	8 400	23 300	20 200
+ Pensjoner.	900	1 200	5 100	3 700
= Bruttoinntekt.	219 500	208 600	302 000	304 700
- Utlignet skatt	28 000	55 200	46 000	83 400
= Bruttoinntekt etter skatt.	191 500	153 400	255 900	221 300
		Antall		
Antall observasjoner	536	4 928	1 119	1 626 377
		Prosent		
Bruttoinntektens sammensetning				
Yrkesinntekt	92,8	95,4	90,6	92,2
+ Lønn	89,8	83,4	88,9	84,6
+ Netto næringsinntekt.	3,0	12,0	1,7	7,6
+ Kapitalinntekt.	6,7	4,0	7,7	6,6
+ Pensjoner.	0,4	0,6	1,7	1,2
= Bruttoinntekt.	100,0	100,0	100,0	100,0

Kilde: Beregningsblad fra skatteligningen for Svalbard, inntekts- og formuesundersøkelse for personer og husholdninger og selvangivelsesstatistikk, Statistisk sentralbyrå.

Mer informasjon: <http://www.ssb.no/>

85

**Inntektsregnskap, etter husholdningstype og hovedinntektstakers kjønn.
Hovedinntektstaker i alderen 25-55 år. Svalbard og Fastlands-Norge.
Gjennomsnitt. 1999. Kr**

	Alle husholdninger			Enpersonhusholdninger			Flerpersonhusholdninger		
	Totalt	Menn	Kvinner	Totalt	Menn	Kvinner	Totalt	Menn	Kvinner
Svalbard									
Yrkesinntekt	378 600	419 500	306 300	318 600	345 000	270 100	468 100	534 300	357 400
+ Lønn	373 400	416 100	298 100	313 900	342 500	261 600	462 200	529 500	349 500
+ Netto næringsinntekt	5 200	3 400	8 200	4 700	2 600	8 500	5 900	4 800	7 900
+ Kapitalinntekt	15 300	14 700	16 300	10 300	11 200	8 800	22 600	20 100	26 800
Herav brutto renteinntekter	8 200	7 300	9 600	4 900	5 200	4 300	13 100	10 700	17 100
+ Overføringer	13 000	11 400	16 000	2 500	1 800	3 800	28 800	26 200	33 200
+ Skattepliktige overføringer .	5 800	4 400	8 200	1 600	1 100	2 700	11 900	9 400	16 100
Herunder ytelser fra folke- trygden	3 500	2 600	5 300	700	0	2 100	7 700	6 500	9 800
+ Skattefrie overføringer	7 300	7 000	7 700	800	700	1 100	16 900	16 800	17 000
Herav barnetrygd	4 900	4 800	5 100	200	100	400	11 900	11 900	11 800
= Samlet inntekt	406 900	445 600	338 600	331 600	358 000	282 700	519 600	580 600	417 400
- Sum utlignet skatt og nega- tive overføringer	61 700	68 400	49 900	52 100	57 800	41 700	76 100	84 700	61 600
+ Utlignet skatt	58 500	64 200	48 500	49 100	53 300	41 200	72 600	80 800	58 700
+ Negative overføringer	3 200	4 200	1 500	3 000	4 500	400	3 500	3 900	2 900
= Inntekter etter skatt	345 200	377 200	288 700	279 300	300 200	241 100	443 500	495 800	355 800
- Renteutgifter/boliginntekter.	27 400	30 800	21 200	22 400	24 300	18 800	34 800	40 900	24 600
+ Renteutgifter	28 700	32 400	22 200	23 300	25 300	19 500	36 800	43 200	26 000
- Boliginntekter	1 300	1 500	900	900	1 000	600	2 000	2 400	1 300
= Inntekt etter skatt og rente- utgifter/boliginntekter	317 800	346 300	267 400	256 900	275 800	222 200	408 700	455 000	331 100
Inntekt etter skatt per forbruks- enhet	270 100	293 100	229 400	279 500	300 500	241 100	256 000	281 700	212 900
Antall observasjoner	457	291	166	235	152	83	222	139	83
Gjennomsnittlig hushold- ningsstørrelse	1,9	1,9	1,8	1,0	1,0	1,0	3,2	3,3	3,0
Fastlandet									
Yrkesinntekt	433 600	470 000	339 500	273 000	291 600	235 900	494 000	530 500	389 600
+ Lønn	398 800	428 700	321 600	261 700	276 300	232 400	450 400	480 300	364 800
+ Netto næringsinntekt	34 800	41 400	17 900	11 400	15 300	3 500	43 600	50 200	24 800
+ Kapitalinntekt	25 100	29 500	13 700	5 100	6 100	3 100	32 600	37 400	18 800
Herav brutto renteinntekter	6 000	6 800	4 000	2 800	2 900	2 600	7 200	8 100	4 800
+ Overføringer	38 100	34 500	47 600	7 500	6 700	8 900	49 700	43 900	66 300
+ Skattepliktige overføringer .	19 400	15 900	28 400	5 500	4 300	7 800	24 600	19 800	38 300
Herunder ytelser fra folke- trygden	11 300	9 500	15 900	1 700	900	3 500	14 900	12 400	21 900
+ Skattefrie overføringer	18 800	18 600	19 200	2 000	2 400	1 100	25 100	24 100	28 000
Herav barnetrygd	10 400	10 300	10 700	100	100	100	14 300	13 700	15 900
= Samlet inntekt	496 800	534 000	400 800	285 600	304 500	247 900	576 300	611 800	474 800
- Sum utlignet skatt og nega- tive overføringer	136 500	150 500	100 500	85 800	94 300	68 900	155 600	169 600	115 700
+ Utlignet skatt	131 100	144 500	96 700	79 900	86 500	66 500	150 400	164 100	111 300
+ Negative overføringer	5 400	6 000	3 700	6 000	7 800	2 400	5 200	5 400	4 400
= Inntekter etter skatt	360 300	383 500	300 300	199 800	210 200	178 900	420 700	442 300	359 100
- Renteutgifter/boliginntekter.	37 700	40 300	30 900	22 000	24 700	16 600	43 600	45 600	37 900
+ Renteutgifter	41 100	44 000	33 700	23 300	25 900	17 900	47 800	50 100	41 300
- Boliginntekter	3 400	3 600	2 800	1 300	1 300	1 400	4 200	4 400	3 500
= Inntekt etter skatt og rente- utgifter/boliginntekter	322 600	343 200	269 400	177 800	185 500	162 400	377 100	396 600	321 200
Inntekt etter skatt per forbruksenhet	226 100	236 300	199 800	199 800	210 200	178 900	236 000	245 200	209 900
Antall observasjoner	6 227	4 727	1 500	888	626	262	5 339	4 101	1 238
Gjennomsnittlig hushold- ningsstørrelse	2,7	2,8	2,4	1,0	1,0	1,0	3,3	3,4	3,1

Kilde: Levekårsundersøkelsen Longyearbyen 2000, inntektsstatistikk for personer og familier og inntekts- og formuesundersøkelse for personer og husholdninger, Statistisk sentralbyrå.

Mer informasjon: <http://www.ssb.no/>

86 Inntektsregnskap, etter hovedinntektstakers yrkessektor. Hovedinntektstaker i alderen 25-55 år. Svalbard. Gjennomsnitt. 1999. Kr

	Hovedinntektstakers yrkessektor					
	I alt	Staten	Statsaksjeselskaper	Høyere undervisning og forskning	Privat sektor	Annet
Yrkesinntekt	378 600	470 200	399 100	293 000	346 500	273 900
+ Lønn	373 400	465 800	399 000	296 000	336 100	271 200
+ Netto næringsinntekt	5 200	4 400	100	-3 000	10 400	2 700
+ Kapitalinntekt	15 300	21 700	13 400	28 800	13 000	2 800
Herav brutto renteinntekter	8 200	11 800	9 000	10 700	6 200	1 900
+ Overføringer	13 000	18 600	12 400	7 400	10 900	35 500
+ Skattepliktige overføringer	5 800	7 500	5 400	0	5 200	23 800
Herunder ytelser fra folketrygden	3 500	4 700	4 000	0	2 400	19 000
+ Skattefrie overføringer	7 300	11 100	7 100	7 400	5 700	11 700
Herav barnetrygd	4 900	8 000	4 800	4 900	3 700	7 200
= Samlet inntekt	406 900	510 500	425 000	329 200	370 500	312 300
- Sum utliknet skatt og negative overføringer	61 700	80 700	63 000	51 400	56 200	41 600
+ Utliknet skatt	58 500	76 900	59 400	46 900	53 400	41 600
+ Negative overføringer	3 200	3 800	3 600	4 500	2 700	0
= Inntekter etter skatt	345 200	429 900	362 000	277 900	314 300	270 600
- Renteutgifter/boliginntekter	27 400	33 100	21 200	32 700	28 400	39 600
+ Renteutgifter	28 700	34 900	22 600	34 200	29 400	42 000
- Boliginntekter	1 300	1 900	1 300	1 500	1 000	2 400
= Inntekt etter skatt og renteutgifter/boliginntekter	317 800	396 800	340 800	245 200	285 900	231 100
Inntekt etter skatt per forbruksenhet	270 100	308 500	284 800	238 000	253 600	187 600
Antall observasjoner	457	78	147	26	195	11
Gjennomsnittlig husholdningsstørrelse	1,9	2,2	1,9	1,7	1,7	2,2

Kilde: Levekårsundersøkelsen Longyearbyen 2000 og inntektsstatistikk for personer og familier, Statistisk sentralbyrå.

Mer informasjon: <http://www.ssb.no/>

87 Inntektsregnskap, etter hovedinntektstakers botid. Hovedinntektstaker i alderen 25-55 år. Svalbard. Gjennomsnitt. 1999. Kr

	Hovedinntektstakers botid på Svalbard					
	I alt	Opp til 2 år	Opp til 3-4 år	Opp til 5-9 år	Opp til 10 år og lenger	Uoppgett botid
Yrkesinntekt	378 600	349 700	361 200	400 900	414 600	641 000
+ Lønn	373 400	345 900	355 100	396 300	408 100	641 000
+ Netto næringsinntekt	5 200	3 800	6 100	4 600	6 600	0
+ Kapitalinntekt	15 300	10 300	11 400	15 100	24 900	12 900
+ Kapitalinntekt	8 200	4 300	6 500	7 500	14 800	8 000
+ Overføringer	13 000	12 900	15 900	10 100	12 400	19 100
+ Skattepliktige overføringer	5 800	4 400	8 800	4 600	5 800	10 900
Herunder ytelser fra folketrygden	3 500	1 300	6 000	2 500	5 200	0
+ Skattefrie overføringer	7 300	8 500	7 100	5 500	6 600	8 200
Herav barnetrygd	4 900	5 500	4 700	3 700	4 700	7 400
= Samlet inntekt	406 900	372 900	388 500	426 100	451 900	673 000
- Sum utliknet skatt og negative overføringer	61 700	60 100	57 400	64 700	65 200	88 900
+ Utliknet skatt	58 500	57 500	53 700	58 600	62 900	88 900
+ Negative overføringer	3 200	2 600	3 800	6 000	2 400	0
= Inntekter etter skatt	345 200	312 800	331 100	361 400	386 700	584 100
- Renteutgifter/boliginntekter	27 400	28 500	30 200	25 700	23 500	98 300
+ Renteutgifter	28 700	29 600	31 300	27 000	25 200	102 100
- Boliginntekter	1 300	1 100	1 100	1 300	1 700	3 800
= Inntekt etter skatt og renteutgifter/boliginntekter	317 800	284 300	300 900	335 700	363 200	485 800
Inntekt etter skatt per forbruksenhet	270 100	253 000	260 900	293 200	286 500	370 100
Antall observasjoner	457	163	98	62	132	2
Gjennomsnittlig husholdningsstørrelse	1,9	1,8	1,8	1,7	2,1	2,2

Kilde: Levekårsundersøkelsen Longyearbyen 2000 og inntektsstatistikk for personer og familier, Statistisk sentralbyrå.

Mer informasjon: <http://www.ssb.no/>

88

Antall disponible rom¹ for husholdninger på Svalbard. Mars 2000. Prosent av befolkningsgrupper

	I alt	1 rom	2 rom	3 rom	4 rom	5 rom	6 rom
Alle	100	9	38	25	20	6	2
Kjønn							
Mann	100	7	40	24	20	7	3
Kvinne	100	10	30	27	26	6	1
Alder							
16-24 år.	100	22	64	11	3	-	-
25-44 år.	100	6	37	27	21	6	1
45- år.	100	7	26	26	30	8	3
Botid							
Opp til 2 år.	100	11	48	20	11	7	3
2 opp til 4 år	100	9	38	26	22	3	1
4 opp til 10 år	100	5	31	33	25	5	1
10 år og mer	100	7	23	25	34	10	2
Husholdning							
Enpersonhusholdning . . .	100	13	54	23	7	2	0
Flerpersonhusholdning. . .	100	1	12	28	43	12	4
Huseier							
Svalbard Samfunnsdrift AS	100	12	53	15	14	4	1
Statsbygg.	100	1	14	38	36	5	6
Samskipnaden Universitetet i Tromsø.	100	43	29	14	-	14	-
Boligstiftelsen.	100	4	37	21	26	10	2
Andre.	100	9	34	30	20	6	-

¹ Kjøkken, bad, entre, vaskerom og rom under 6 m² er ikke inkludert.

Kilde: Levekårsundersøkelsen i Longyearbyen 2000, Statistisk sentralbyrå.

Mer informasjon: http://www.ssb.no/emner/00/02/notat_200031/ .

89

Husholdningers eierforhold til bolig på Svalbard. Mars 2000. Prosent av befolkningsgrupper

	I alt	Leier	Fri tjenestebolig	Eier
Alle	100	69	27	4
Kjønn				
Mann	100	70	26	4
Kvinne	100	68	29	4
Alder				
16-24 år.	100	84	11	5
25-44 år.	100	71	24	4
45- år.	100	61	37	3
Botid				
Opp til 2 år.	100	68	29	3
2 opp til 4 år	100	60	37	3
4 opp til 10 år	100	62	31	6
10 år og mer	100	82	15	3
Husholdning				
Enpersonhusholdning . . .	100	71	26	3
Flerpersonhusholdning. . .	100	66	29	5

Kilde: Levekårsundersøkelsen i Longyearbyen 2000, Statistisk sentralbyrå.

Mer informasjon: http://www.ssb.no/emner/00/02/notat_200031/ .

90 Husholdningers månedlige husleie for bolig på Svalbard. Mars 2000. Kr og prosent av befolkningsgrupper

	Gjennomsnitt	I alt	Opp til 749 kr	750-1 499 kr	1 500-1 999 kr	2 000-2 999 kr	3 000-3 999 kr	4 000 kr eller mer
Alle	2 366	100	4	30	16	14	19	14
	Kr		Prosent					
Kjønn								
Mann	2 259	100	4	33	15	15	19	12
Kvinne	2 509	100	4	27	17	14	19	16
Alder								
16-24 år	2 366	100	3	28	19	9	31	9
25-44 år	2 414	100	5	30	15	13	18	16
45- år	2 265	100	4	30	17	18	17	11
Botid								
Opp til 2 år	2 328	100	3	33	12	12	28	8
2 opp til 4 år	2 718	100	2	28	11	16	19	22
4 opp til 10 år	2 685	100	5	22	17	16	19	21
10 år og mer	2 003	100	7	33	20	15	12	10
Husholdning								
Enpersonhusholdning	2 228	100	5	33	11	15	24	9
Flerpersonhusholdning	2 558	100	3	26	22	13	13	20
Boligeier								
Svalbard Samfunnsdrift AS	2 503	100	2	14	16	26	36	7
Statsbygg	1 679	100	:	:	:	:	:	:
Boligstiftelsen	1 726	100	9	51	20	5	7	8
Andre	2 957	100	2	27	10	15	16	29
Boforhold								
1 eller 2 rom	2 253	100	7	28	13	13	30	8
3 rom	2 427	100	1	47	5	16	9	21
4 rom eller flere	2 455	100	2	21	32	17	11	17
Yrkessektor								
Statsansatt	2 702	100	8	15	23	15	8	31
Lokalforvaltning	2 055	100	3	19	26	32	13	6
Høyere undervisning	1 315	100	6	63	25	-	6	-
Bergverk	1 384	100	10	55	21	6	5	3
Reiseliv	3 884	100	-	10	5	10	41	3
Annet	2 710	100	3	25	6	17	31	34

Kilde: Levekårsundersøkelsen i Longyearbyen 2000, Statistisk sentralbyrå.

Mer informasjon: http://www.ssb.no/emner/00/02/notat_200031/ .

91 Opprettelse av nye eiendommer¹ innenfor arealplanområdet i Longyearbyen. 1997-2004

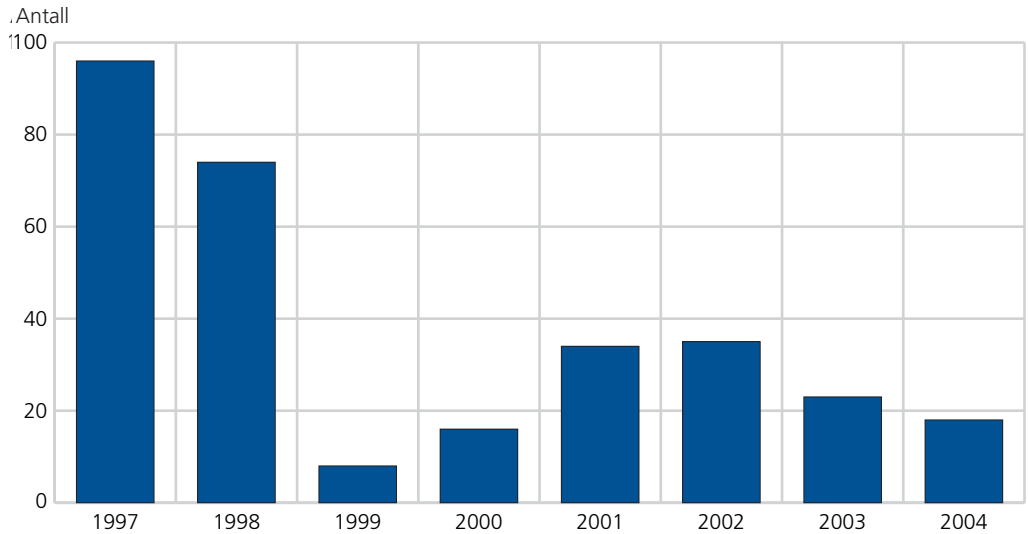

¹Opprettelsen av nytt bruksnummer/gårdsnummer ved utskillelse fra annen eiendom.

Kilde: Svalbard Samfunnsdrift AS. Mer informasjon: <http://www.ssd.no/> .

92 Antall ferdigstilte boliger i Longyearbyen. 1997-2004

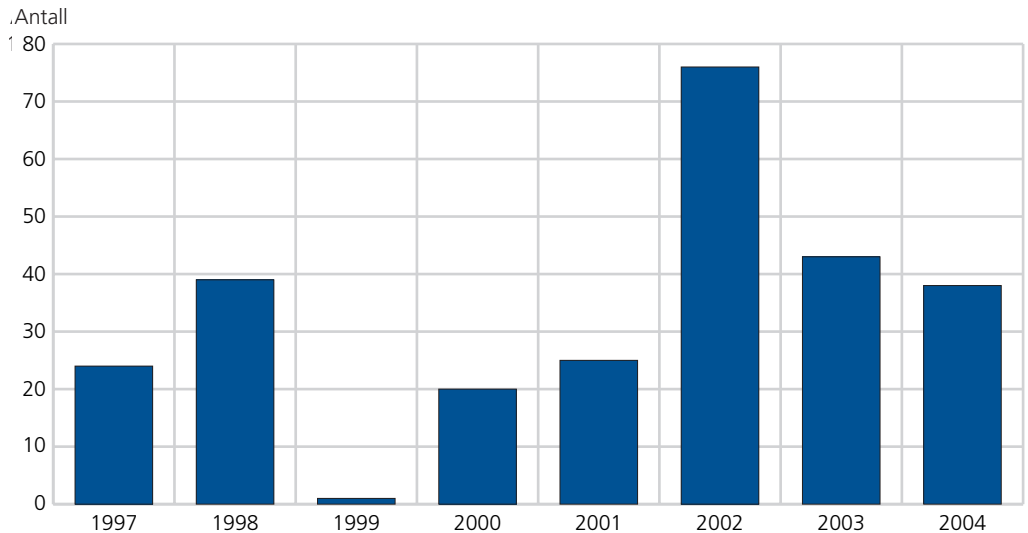

Kilde: Svalbard Samfunnsdrift AS. Mer informasjon: <http://www.ssd.no/> .



93 Sysselsatte¹ i norsk bosetning, etter næring. 1996-2003²

Næring ³	1996	1998	1999	2000	2001	2002	2003
I alt 00-99	852	932	949	1 080	1 171	1 187	1 234
Jordbruk, skogbruk, fiske og fangst 01-05	-	-	-	-	-	-	-
Bergverk 10, 12-14	227	189	213	183	248	225	233
Olje og naturgass 11	-	-	-	-	-	-	-
Industri 15-37	8	11	10	19	20	21	8
Kraft- og vannforsyning 40-41	-	-	-	-	-	-	-
Bygg og anlegg 45	77	101	69	133	149	162	194
Varehandel 50-52	63	99	70	93	98	98	107
Hotell- og restaurantvirksomhet 55	95	118	100	140	118	108	100
Transport og lager 60-62	85	79	71	79	70	178	177
Tjenester tilknyttet transport og reisebyrå- virksomhet 63 ⁴	29	30	36	52	56	⁴ 128	⁴ 120
Post og telekommunikasjoner 64	21	35	42	39	42	-	-
Finans, forretning, tjenesteyting m.m. 65-74	53	59	101	104	132	-	-
Offentlig administrasjon 75	93	105	114	116	120	138	147
Undervisning og helse- og sosialtjenester 80, 85	84	95	109	107	104	117	133
Andre sosiale og personlige tjenester 90-99	17	11	14	15	14	12	15

¹Faste heltids- og deltidstillinger per 31. desember. ²Det ble ikke foretatt datainnsamling for året 1997. ³Grupperingen er basert på bedriftenes næring. ⁴Næringsgruppe 63-74 er slått sammen fra og med 2002.

Kilde: Longyearbyen lokalstyre. **Mer informasjon:** <http://www.lokalstyre.no/> .

94 Arbeidstakere 16-74 år, etter næring. 4. kvartal. 1995-1999¹

Næring	1995	1996	1997	1998	1999
I alt 00-99	818	865	872	883	866
Jordbruk, skogbruk, fiske og fangst 01-05	-	-	-	-	-
Olje og naturgass 11	-	-	-	-	-
Bergverk 10	281	265	236	201	215
Industri 12-37	3	7	8	11	9
Kraft- og vannforsyning 40-41	17	17	21	26	19
Bygg og anlegg 45	65	64	77	58	35
Motorkjøretøytjenester, agentur- og engroshandel 50-51	9	10	19	24	18
Detaljhandel og reparasjon av varer 52	47	52	54	74	74
Hotell- og restaurantvirksomhet 55	79	96	86	83	86
Land- og rørtransport 60	6	10	9	7	12
Sjøtransport 61	-	-	-	-	-
Luftransport 62	19	39	34	36	34
Tjenester tilknyttet transport 63	29	31	38	40	37
Post og telekommunikasjon 64	12	18	23	21	29
Eiendomsdrift 70	21	22	26	37	37
Forsknings- og utviklingsarbeid 73	32	22	23	39	30
Finansiell tjenesteyting, utleie av maskiner, databehandlings- virksomhet og annen forretningsmessig tjenesteyting 65-67, 71-72, 74	69	78	74	39	37
Offentlig administrasjon, forsvar og trygdeordninger 75	27	26	32	61	53
Undervisning 80	45	50	61	65	75
Helse- og sosialtjenester 85	41	41	42	52	56
Andre sosiale og personlige tjenester 90-99	16	17	9	9	10

¹Definisjonene ble endret i 2000. Se neste tabell.

Kilde: Arbeidstakerstatistikk, Statistisk sentralbyrå. **Mer informasjon:** <http://www.ssb.no/emner/06/> .

95

Sysselsatte¹ 16-74 år, etter næring. 4. kvartal. 2000-2003

Næring	2000	2001	2002	2003
I alt 00-99	969	1 069	1 053	1 075
Jordbruk, skogbruk, fiske og fangst 01-05	-	-	-	-
Olje og naturgass 11	-	-	-	-
Bergverk 10	217	240	226	243
Industri 12-37	6	9	12	9
Kraft- og vannforsyning 40-41	23	23	31	23
Bygg og anlegg 45	75	117	115	171
Motorkjøretøytjenester, agentur- og engroshandel 50-51 ..	23	29	32	32
Detaljhandel og reparasjon av varer 52	68	73	75	79
Hotell- og restaurantvirksomhet 55	144	127	114	96
Land- og rørtransport 60	25	17	18	14
Sjøtransport 61	1	2	-	1
Luftransport 62	32	33	42	36
Tjenester tilknyttet transport 63	47	45	60	37
Post og telekommunikasjon 64	26	30	38	30
Eiendomsdrift 70	16	18	26	12
Forsknings- og utviklingsarbeid 73	18	25	18	19
Finansiell tjenesteyting, utleie av maskiner, databehandlings- virksomhet og annen forretningsmessig tjenesteyting 65- 67, 71-72, 74.	43	63	60	43
Offentlig administrasjon, forsvar og trygdeordninger 75 ..	52	59	60	64
Undervisning 80	82	76	62	81
Helse- og sosialtjenester 85	58	63	45	60
Andre sosiale og personlige tjenester 90-99.	8	19	18	24
Uoppgitt 00	5	1	1	1

¹Fra 2000 brukes samme definisjon av sysselsatte som i arbeidskraftundersøkelsen (AKU). Statistikken inkluderer selvstendig næringsdrivende og lønntakere i jobber av kortere varighet i referanseuka.

Kilde: Registerbasert sysselsettingsstatistikk, Statistisk sentralbyrå. **Mer informasjon:** <http://www.ssb.no/emner/06/> .

96

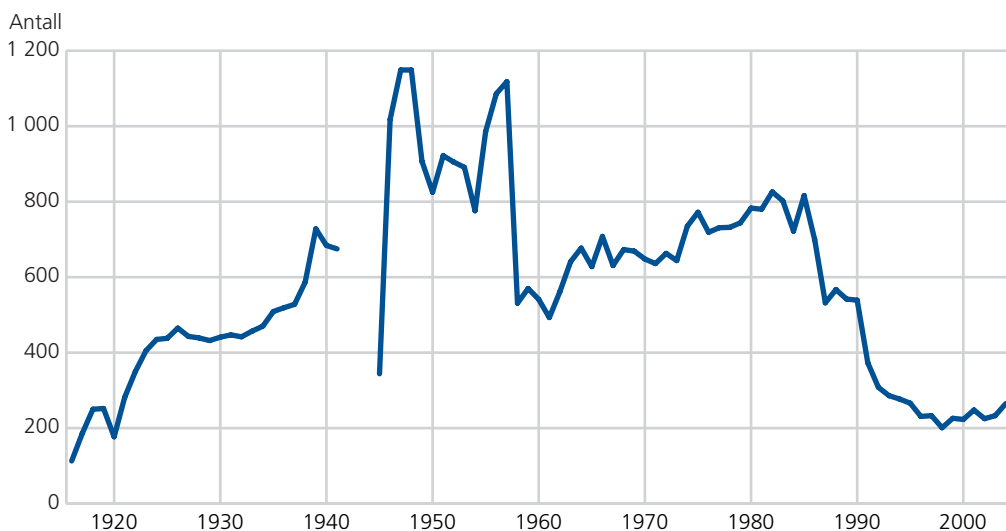
Antall ansatte i Store Norske Spitsbergen Kulkompani AS¹. 1916-2004

¹Konserntall.

Kilde: Store Norske Spitsbergen Grubekompani AS. **Mer informasjon:** <http://www.snsk.no/> .

Ansettelsesforhold på Svalbard. Mars 2000. Prosent av befolkningsgrupper

	I alt	Fast, ikke tids- begrenset	Åremål	Engasjement	Annet midlertidig ansettelses- forhold
Alle	100	82	9	4	5
Kjønn					
Mann	100	83	11	3	4
Kvinne	100	82	7	4	7
Alder					
16-24 år	100	78	:	:	:
25-44 år	100	83	9	4	4
45- år	100	82	12	2	4
Familiefase					
Enslig	100	85	8	4	2
Enslig med barn	100	65	:	:	:
Par uten barn	100	87	6	1	5
Par med barn	100	77	11	4	8
Boforhold					
1 eller 2 rom	100	83	5	5	6
3 rom	100	77	14	2	7
4 rom eller flere	100	86	9	2	3
Utdanning					
Ungdomsskolenivå	100	83	:	:	:
Videregående skolenivå	100	89	5	3	4
Universitets-/høgskolenivå 1	100	75	18	4	4
Universitets-/høgskolenivå 2+	100	68	19	7	6
Botid					
Opp til 2 år	100	71	13	6	10
2 opp til 4 år	100	83	10	3	3
4 opp til 10 år	100	86	10	3	1
10 år og mer	100	91	4	1	5
Lønnsinntekt					
Under 100 000 kr	100	59	:	:	:
100 000-199 999 kr	100	84	:	:	:
200 000-299 999 kr	100	84	7	4	5
300 000-399 999 kr	100	85	12	2	1
400 000 kr eller mer	100	78	20	2	0
Yrkessektor					
Statsansatt	100	57	33	3	7
Lokalforvaltning	100	86	:	:	:
Høyere undervisning	100	41	46	13	0
Bergverk	100	96	:	:	:
Reiseliv	100	90	:	:	:
Annet	100	91	1	3	5
Yrkesstatus					
Arbeider	100	93	:	:	:
Lavere funksjonær	100	80	9	4	6
Høyere funksjonær	100	77	17	4	3
Student, skoleelev	100	100	:	:	:
Andre	100	50	:	:	:

Kilde: Levekårsundersøkelsen i Longyearbyen 2000, Statistisk sentralbyrå.

Mer informasjon: http://www.ssb.no/emner/00/02/notat_200031/

98

Angivelse av hvilket år de begynte i bedriften. Mars 2000. Prosent av befolkningsgrupper

	I alt	Før 1980	1980-1989	1990-1999	2000
Alle	100	10	11	74	5
Kjønn					
Mann	100	14	12	69	4
Kvinne	100	4	8	81	6
Alder					
16-24 år	100	-	2	83	15
25-44 år	100	1	10	83	5
45- år	100	30	14	54	2
Familiefase					
Enslig	100	9	9	78	4
Enslig med barn	100	15	20	60	5
Par uten barn	100	16	12	66	6
Par med barn	100	7	11	76	6
Boforhold					
1 eller 2 rom	100	6	7	80	7
3 rom	100	9	12	75	4
4 rom eller flere	100	15	14	65	5
Utdanning					
Ungdomsskolenivå	100	10	23	58	10
Videregående skolenivå	100	12	12	71	5
Universitets-/høgskolenivå 1	100	11	6	79	5
Universitets-/høgskolenivå 2+	100	4	6	86	3
Botid					
Opp til 2 år	100	2	3	89	6
2 opp til 4 år	100	1	2	92	5
4 opp til 10 år	100	4	4	89	3
10 år og mer	100	28	28	37	6
Lønnsinntekt					
Under 100 000 kr	100	-	6	85	9
100 000-199 999 kr	100	-	5	85	10
200 000-299 999 kr	100	8	10	77	6
300 000-399 999 kr	100	17	12	68	3
400 000 kr eller mer	100	14	18	67	1
Yrkessektor					
Statsansatt	100	14	8	77	-
Lokalforvaltning	100	3	14	81	2
Høyere undervisning	100	3	3	90	5
Bergverk	100	32	25	39	5
Reiseliv	100	2	7	85	6
Annet	100	2	7	82	9
Yrkesstatus					
Arbeider	100	12	15	65	8
Lavere funksjonær	100	7	7	79	7
Høyere funksjonær	100	12	10	77	2
Selvstendig	100	4	14	79	4
Student, skoleelev	100	-	6	88	6
Andre	:	:	:	:	:

Kilde: Levekårsundersøkelsen i Longyearbyen 2000, Statistisk sentralbyrå.

Mer informasjon: http://www.ssb.no/emner/00/02/notat_200031/

Oppgitt arbeidstid per uke. Mars 2000. Prosent av befolkningsgruppen

	I alt	0 timer	1-19 timer	20-36 timer	37-38 timer	39 timer eller mer
Alle	100	7	5	15	32	40
Kjønn						
Mann	100	5	4	16	24	51
Kvinne	100	11	8	14	41	27
Alder						
16-24 år	100	24	21	9	16	28
25-44 år	100	5	3	16	32	44
45- år	100	6	3	16	37	38
Familiefase						
Enslig	100	5	2	16	30	47
Enslig med barn	100	5	14	14	33	33
Par uten barn	100	5	4	14	39	37
Par med barn	100	12	10	16	28	34
Boforhold						
1 eller 2 rom	100	7	3	16	33	41
3 rom	100	6	6	15	32	41
4 rom eller flere	100	9	7	16	31	37
Utdanning						
Ungdomsskolenivå	100	7	9	16	35	33
Videregående skolenivå	100	6	4	18	32	40
Universitets-/høgskolenivå 1	100	11	6	7	39	37
Universitets-/høgskolenivå 2+	100	4	4	10	30	52
Botid						
Opp til 2 år	100	7	7	15	33	38
2 opp til 4 år	100	8	3	12	31	46
4 opp til 10 år	100	7	2	10	33	47
10 år og mer	100	6	7	21	30	35
Lønnsinntekt						
Uoppgitt	100	98	-	-	-	2
Under 100 000 kr	100	-	79	15	-	6
100 000-199 999 kr	100	-	15	27	44	13
200 000-299 999 kr	100	-	-	13	44	43
300 000-399 999 kr	100	-	-	17	26	56
400 000 kr eller mer	100	-	-	16	23	61
Yrkessektor						
Statsansatt	100	-	3	16	40	40
Lokalforvaltning	100	-	5	9	55	31
Høyere undervisning	100	-	5	10	33	51
Bergverk	100	-	1	37	28	35
Reiseliv	100	-	9	13	24	54
Annet	100	-	8	11	33	47
Yrkesstatus						
Arbeider	100	-	1	27	30	42
Lavere funksjonær	100	-	8	20	42	30
Høyere funksjonær	100	-	1	8	37	54
Selvstendig	100	-	4	14	4	79
Student, skoleelev	100	52	48	-	-	-
Andre	100	84	5	-	5	7

Kilde: Levekårsundersøkelsen i Longyearbyen 2000, Statistisk sentralbyrå.

Mer informasjon: http://www.ssb.no/emner/00/02/notat_200031/

100 Hovedsammenslutninger på Svalbard. Mars 2000. Prosent av befolkningsgrupper som er medlem av faglig organisasjon, arbeidsgiverorganisasjon eller annen yrkessammenslutning

	I alt	LO	YS	AF	Akade- mikerne	Norsk lærerlag	NHO	Andre
Alle	100	58	10	8	5	5	2	12
Kjønn								
Mann	100	60	4	7	6	1	2	18
Kvinne	100	56	17	9	4	9	1	3
Alder								
16-24 år	100	100	-	-	-	-	-	-
25-44 år	100	57	11	8	5	4	0	13
45- år	100	54	9	9	5	7	4	12
Familiefase								
Enslig	100	61	8	10	4	4	1	11
Enslig med barn	:	:	:	:	:	:	:	:
Par uten barn	100	52	12	7	9	7	4	9
Par med barn	100	57	9	7	4	4	1	16
Boforhold								
1 eller 2 rom	100	68	8	8	3	1	2	10
3 rom	100	61	7	9	6	5	2	8
4 rom eller flere	100	50	13	8	6	8	1	14
Utdanning								
Ungdomsskolenivå	100	91	5	-	-	-	5	-
Videregående skolenivå	100	74	8	4	0	-	1	12
Universitets-/høgskolenivå 1	100	29	21	14	7	10	2	17
Universitets-/høgskolenivå 2+	100	18	10	19	19	18	3	13
Botid								
Opp til 2 år	100	50	3	13	12	1	1	17
2 opp til 4 år	100	59	4	13	3	11	4	7
4 opp til 10 år	100	58	21	3	8	3	2	6
10 år og mer	100	63	11	4	1	5	1	14
Lønnsinntekt								
Under 100 000 kr	:	:	:	:	:	:	:	:
100 000-199 999 kr	100	84	9	-	2	2	-	-
200 000-299 999 kr	100	66	8	8	3	10	1	3
300 000-399 999 kr	100	53	12	7	6	2	1	20
400 000 kr eller mer	100	23	11	17	11	-	8	28
Yrkessektor								
Statsansatt	100	38	6	20	14	15	-	8
Lokalforvaltning	100	44	31	5	-	13	-	8
Høyere undervisning	:	:	:	:	:	:	:	:
Bergverk	100	71	6	3	1	-	1	17
Reiseliv	100	43	20	7	-	-	10	13
Annet	100	69	4	8	3	3	2	11
Yrkesstatus								
Arbeider	100	93	-	-	-	-	-	5
Lavere funksjonær	100	62	15	4	2	4	2	10
Høyere funksjonær	100	24	14	18	11	10	3	20
Selvstendig	:	:	:	:	:	:	:	:
Student, skoleelev	:	:	:	:	:	:	:	:
Andre	:	:	:	:	:	:	:	:

Kilde: Levekårsundersøkelsen i Longyearbyen 2000, Statistisk sentralbyrå.

Mer informasjon: http://www.ssb.no/emner/00/02/notat_200031/.

101

Resultatet av arbeidstilsynets virksomhet på Svalbard. 1998-2004

	1998	1999	2000	2001	2002	2003	2004
Tilsynsbesøk.	6	17	40	14	13	9	12
Av dette							
Antall reaksjoner	3	11	33	7	8	3	10
Varsel om tvangsmulkt	-	1	-	-	2	1	1

Kilde: Arbeidstilsynet Tromsø, 12. distrikt. **Mer informasjon:** <http://www.arbeidstilsynet.no/> .



Fritid, kultur og sport

102 Folkebiblioteket på Svalbard. Aktivitet og bestand. 1997-2004

	1997	1998	1999	2000	2001	2002	2003	2004
Besøkende	5 157	8 425	8 695	8 574	10 313	9 964	11 826	11 428
Utlån bøker	7 180	10 964	9 112	9 114	10 509	10 191	10 788	11 074
Bokbestand per 31. desember								
I alt	11 712	11 834	11 810	13 992	15 221	16 156	14 690	15 918
Av dette for barn	3 985	4 232	4 446	4 276	4 622	4 915	4 861	5 513
Aviser og tidsskrifter ¹	135	136	26	31	31	30	30	30
Fonogram ²	146	153	205	206	192	225	232	298
Video	141	186	227	235	287	395	474	575
Antall ansatte	2	2	2	2	2	2	2	2
Årsverk	2	2	2	2	2	2	1,8	1,8

¹Aviser og tidsskrifter er abonnementer. ²Her Fonogram Litteratur.

Kilde: Statens Bibliotektilsyn og Svalbard Samfunnsdrift AS.

Mer informasjon: <http://www.samson.bibtils.no/> , <http://www.ssd.no/> og <http://www.ssb.no/emner/07/> .

103 Museer og samlinger i Longyearbyen. Økonomi og aktivitet. 1996-2004

	Enhet	1996	1997	1998	1999	2000	2001	2002	2003	2004
Enheter	Antall	2	2	2	2	2	1	2	2	2
Ansatte	"	9	4	6	7	-
Årsverk	"	3	3	3	4	5	1	5	4	5
Inntekter										
I alt	1 000 kr	1 312	2 090	1 975	2 599	2 535	975	2 805	4 215	5 842
Av dette offentlige bevilgninger	"	460	360	263	793	491	251	521	1 860	¹ 3 144
Utgifter	"	1 345	2 052	2 209	2 027	2 535	975	2 810	3 317	6 084
Besøkende										
I alt	Antall	18 276	20 146	22 362	22 059	25 046	9 022	24 150	24 288	24 426
Av dette som enkeltbesøk	"	9 258	10 048	12 036	12 896	13 431	4 282	13 587	14 516	14 373
Utstillinger	"	14	16	10	16	16	12	15	17	20
Verneverdige bygninger	"	2	3	2	3	3	-	3	3	2
Gjenstander										
Kunsthistoriske	"	..	629	629	629	629	1 529	1 900	2 155	22
Kulturhistoriske	"	300	500	500	500	500	..	500	..	1 352
Naturhistoriske	"	330	350	350	350	350	..	350	..	161
Fotografier	"	500	500	501	500	500	..	500	..	4 420

¹Av dette er 2 584 000 kroner som Svalbard museum har fått i ekstraordinære midler fra offentlige virksomheter.

Kilde: ABM-Utvikling og Svalbard Samfunnsdrift AS.

Mer informasjon: <http://www.ssd.no/> eller <http://www.ssb.no/emner/07/01/40/museer/> .

104 Rikskonsertene. Konserter, etter type. 1996-2004

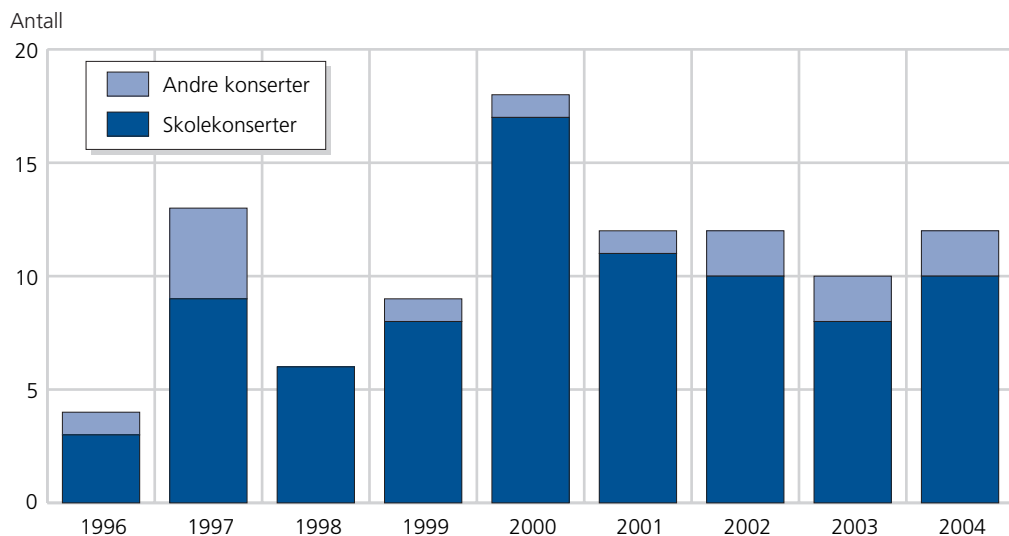

Kilde: Rikskonsertene. Mer informasjon: <http://www.rikskonsertene.no/> .

105 Svalbardposten. Opplag og abonnenter per 31. desember. 1996-2004

	1996	1997	1998	1999	2000	2001	2002	2003	2004
Totalt opplag¹	2 661	2 638	2 729	2 871	2 933	3 199	3 210	3 293	3 380
Løssalg	660	600	650	640	654	857	768	754	724
Abonnenter									
I alt	2 001	2 038	2 079	2 231	2 279	2 342	2 442	2 484	2 586
På Svalbard	393	405	368	362	405	416	406	403	402
Utenom Svalbard	1 608	1 633	1 711	1 869	1 874	1 926	2 036	2 081	2 184

¹Faktisk opplag. Awiker fra offisielle opplagstall som er beregnet ut fra regnskapstall for hele året.

Kilde: Svalbardposten. Mer informasjon: <http://www.svalbardposten.no/> .

106 Kinodrift i Longyearbyen. Forestillinger, besøkende og billettinntekter. 1994-2004

	Forestillinger	Besøkende			Billettinntekter
		I alt	Personer		
			Voksne	Barn	
	Antall		Personer		Kr
1994	73	3 779	3 167	612	119 632
1995	74	4 139	3 540	599	136 955
1996	79	3 541	2 737	804	127 475
1997	81	3 755	2 828	927	135 755
1998	82	3 671	2 982	689	140 985
1999	84	3 948	3 046	902	173 035
2000	89	4 541	3 443	1 098	221 859
2001	91	5 110	3 735	1 375	267 183
2002	88	3 851	2 475	1 376	193 585
2003	85	4 151	2 995	1 156	212 437
2004	86	3 494	2 087	1 407	179 955

Kilde: Svalbard Samfunnsdrift AS. Mer informasjon: <http://www.ssd.no/> .

107 Den norske kirke på Svalbard. Aktiviteter. 1996-2004

Aktivitet	Enhet	1996	1997	1998	1999	2000	2001	2002	2003	2004
Antall døpte, innført med nummer ¹ . . .	Antall	18	14	14	12	11	14	11	26	22
Antall døpte, bosatt i soknet ²	"	15	14	19	15	16	19	14	26	22
Vielser	"	6	9	7	9	9	9	8	16	23
Antall konfirmerte	"	11	10	9	10	11	10	10	13	11
Antall gravferder, innført med nummer .	"	-	-	-	-	-	-	-	-	-
Hovedgudstjenester på søn- og helligdager	"	50	54	51	46	45	43	42	43	39
Gjennomsnittlig antall deltakere	"	45	44	43	44	50	54	61	69	72
Andre gudstjenester/møter med gudstjenestlig karakter	"	35	23	25	16	18	22	17	20	17
Gudstjenester med nattverd	"	24	21	19	16	22	21	16	22	13
Kirkeofring	Kr	35 639	37 309	34 681	44 462	43 800	44 702	55 578	48 325	58 254
Andre innsamlinger og gaveinntekter i soknet	"	18 000	20 000	17 100	35 000	6 300	15 006	11 423	13 270	10 845

¹Forett på Svalbard. ²Kan være døpt i annen menighet, men bosatt på Svalbard.

Kilde: Den norske kirke, Kirkerådet. Mer informasjon: <http://www.kirken.no/> .

108 Idrettslag. Antall lag og medlemmer, etter kjønn og alder. 1994-2004

Antall lag	Medlemmer									
	I alt	Kvinner				Menn				
		I alt	0-12	13-16	17+	I alt	0-12	13-16	17+	
1994	2	329	132	12	19	101	197	42	41	114
1995	2	378	174	19	22	133	204	32	36	136
1996	2	407	170	17	16	137	237	24	30	183
1997	3	371	141	45	25	71	230	55	30	145
1998	3	294	113	40	20	53	181	45	20	116
1999	3	290	120	40	20	60	170	45	20	105

Antall lag	Medlemmer													
	I alt	Kvinner						Menn						
		I alt	0-5	6-12	13-19	20-25	26+	I alt	0-5	6-12	13-19	20-25	26+	
2000	3	304	130	11	31	9	15	64	174	11	29	21	23	90
2001	4	556	215	86	33	7	18	71	341	131	33	16	29	132
2002	4	476	194	19	39	18	15	103	282	15	37	21	36	173
2003	4	684	261	38	48	21	28	126	423	61	51	43	30	238
2004	4	524	198	13	32	21	18	114	326	27	56	31	26	186

Kilde: Norges idrettsforbund og Olympiske komité. Mer informasjon: <http://www.nif.idrett.no/> .

109 Ungdomsklubben. Antall besøk. Junior og senior¹. 1996-2004

	I alt	Junior	Senior	Fellesaktiviteter ²
1996	1 882	649	1 233	.
1997	2 708	986	1 722	.
1998	2 702	1 189	1 513	.
1999	2 380	1 519	861	.
2000	3 012	1 523	1 489	.
2001	2 279	1 370	909	.
2002	2 713	1 593	1 120	.
2003	3 255	1 379	1 876	.
2004	2 809	986	1 505	318

¹Junior er ungdom fra og med 5. klasse til og med 7. klasse, mens senior omfatter ungdom fra 8. klasse til 18 år. ²Oppmøtetall for fellesaktiviteter startet opp i 2004.

Kilde: Longyearbyen lokalstyre. Mer informasjon: <http://www.lokalstyre.no/> .

110 Andel av befolkningsgrupper på Svalbard som har benyttet ulike typer av fritidsaktiviteter siste 12 md. Mars 2000. Prosent

	Jakt	Guds- tjeneste, religiøse møter	Lån av bøker på bibliotek	Kunst- utstilling, museums- besøk	Konserter	Teater	Restau- rant- og kafebesøk	Dans	Kino- besøk	Musikk- foreninger, kor m.m.
Alle	42	53	44	78	59	66	99	82	70	14
Kjønn										
Mann	55	45	33	75	56	59	100	81	66	10
Kvinne	27	62	58	82	64	74	99	82	73	19
Alder										
16-24 år	39	49	61	54	72	55	100	82	94	24
25-44 år	43	49	45	81	59	63	100	83	75	13
45- år	42	60	36	81	56	76	99	79	49	12
Familiefase										
Enslig	39	36	35	76	64	61	99	88	69	14
Enslig med barn	29	62	62	52	52	81	100	71	76	19
Par uten barn	47	52	39	81	56	79	99	80	72	13
Par med barn	45	72	57	80	56	63	99	76	68	14
Utdanning										
Ungdomsskolenivå	35	49	28	67	58	56	100	79	51	12
Videregående skole- nivå	40	48	36	75	55	64	100	83	66	10
Universitets-/høg- skolenivå 1	46	49	47	83	64	71	96	85	84	18
Universitets-/høg- skolenivå 2+	49	67	66	92	69	73	99	80	74	21
Boforhold										
1 eller 2 rom	41	56	53	81	67	75	99	84	78	14
3 rom	46	56	41	85	61	79	100	82	70	14
4 rom eller flere	51	53	29	67	44	69	99	74	56	12
Lønnsinntekt										
Under 100 000 kr	41	71	65	62	79	68	100	76	82	26
100 000-199 999 kr	23	53	59	75	56	61	99	82	78	12
200 000-299 999 kr	44	53	41	79	58	68	99	84	69	13
300 000-399 999 kr	49	44	34	83	56	63	99	85	62	13
400 000 kr eller mer	50	53	36	80	69	72	100	80	71	11
Yrkessektor										
Statsansatt	46	73	56	93	77	76	97	83	71	22
Lokalforvaltning	52	66	60	93	72	81	100	93	74	21
Høyere undervisning	44	49	51	87	51	64	97	79	85	10
Bergverk	55	33	12	64	37	52	100	76	40	4
Reiseliv	39	46	53	81	70	79	100	87	87	13
Annet	36	49	40	74	57	62	100	83	72	13
Yrkesstatus										
Arbeider	44	33	21	64	46	51	100	80	58	5
Lavere funksjonær	33	53	50	83	63	75	100	88	76	17
Høyere funksjonær	50	63	48	89	67	71	99	82	71	16
Selvstendig	57	46	46	71	46	64	100	75	64	7
Student, skoleelev	48	61	82	58	73	61	100	70	97	36
Andre	19	74	64	74	57	69	98	69	64	14

Kilde: Levekårsundersøkelsen i Longyearbyen 2000, Statistisk sentralbyrå.

Mer informasjon: http://www.ssb.no/emner/00/02/notat_200031/.

111 Antall feriereiser med minst fire overnattinger i perioden 1. februar 1999-31. januar 2000. Prosent av befolkningsgrupper

	I alt	Ingen feriereiser	1 feriereise	2 feriereiser	3 feriereiser	4 feriereiser	5 eller flere reiser
Alle	100	8	28	24	20	10	9
Kjønn							
Mann	100	9	33	23	19	7	9
Kvinne	100	7	22	25	22	14	10
Alder							
16-24 år	100	6	31	24	20	7	12
25-44 år	100	8	27	25	20	10	10
45- år	100	9	30	23	20	11	7
Familiefase							
Enslig	100	10	29	20	21	9	11
Enslig med barn	100	10	38	29	19	5	-
Par uten barn	100	9	18	29	18	15	10
Par med barn	100	5	32	25	22	8	8
Boforhold							
1 eller 2 rom	100	11	30	20	21	7	11
3 rom	100	7	23	33	19	10	9
4 rom eller flere	100	3	31	25	19	13	8
Utdanning							
Ungdomsskolenivå	100	9	40	16	23	5	7
Videregående skolenivå ..	100	10	31	23	20	8	8
Universitets-/høgskolenivå 1	100	9	18	30	19	9	16
Universitets-/høgskolenivå 2+	100	4	25	25	22	16	8
Botid							
Opp til 2 år	100	10	27	22	23	8	9
2 opp til 4 år	100	8	22	22	27	11	11
4 opp til 10 år	100	7	25	33	15	10	10
10 år og mer	100	7	35	23	16	11	8
Lønnsinntekt							
Under 100 000 kr	100	6	35	21	15	6	18
100 000-199 999 kr	100	12	28	22	20	10	8
200 000-299 999 kr	100	9	24	28	21	9	8
300 000-399 999 kr	100	6	32	24	23	7	8
400 000 kr eller mer	100	7	27	18	17	15	17
Yrkessektor							
Statsansatt	100	4	24	29	24	12	8
Lokalforvaltning	100	7	25	27	16	11	14
Høyere undervisning	100	10	33	18	23	10	5
Bergverk	100	11	43	21	15	4	6
Reiseliv	100	7	16	19	27	16	16
Annet	100	9	27	26	19	8	10
Yrkesstatus							
Arbeider	100	13	40	23	14	4	6
Lavere funksjonær	100	6	25	26	23	12	7
Høyere funksjonær	100	7	22	26	22	11	12
Selvstendig	100	4	18	18	29	11	21
Student, skoleelev	100	3	39	19	13	6	19
Andre	100	12	24	17	24	17	5

Kilde: Levekårsundersøkelsen i Longyearbyen 2000, Statistisk sentralbyrå.

Mer informasjon: http://www.ssb.no/emner/00/02/notat_200031/

112 Deltakelse i ulike typer organisasjoner på Svalbard, etter kjønn, alder og yrkessektor. Mars 2000. Prosent av befolkningsgruppene

	Idrettslag	Musikkforening, kor o.l.	Helselag, sanitetsforening o.l.	Politisk parti	Faglig org., arbeidsgiverorg. o.l.	Lokal interessegruppe	Religiøs forening	Andre foreninger
Alle	57	14	13	11	51	11	1	28
Kjønn								
Mann	58	10	13	11	52	13	1	37
Kvinne	56	20	13	10	49	9	2	16
Alder								
16-24 år	62	19	14	4	21	9	4	21
25-44 år	58	13	12	7	51	11	1	28
45- år	53	15	15	21	61	12	1	30
Yrkessektor								
Statsansatt	72	23	19	10	55	13	1	34
Lokalforvaltning	64	17	3	17	67	17	2	33
Høyere undervisning	82	18	13	10	36	15	3	26
Bergverk	41	5	11	18	83	11	-	42
Reiseliv	61	15	13	10	34	10	1	25
Annet	53	14	14	7	45	9	1	22

Kilde: Levekårsundersøkelsen i Longyearbyen 2000, Statistisk sentralbyrå.

Mer informasjon: http://www.ssb.no/emner/00/02/notat_200031/ .



Priser og indekser

113 Priser på kull. Kr per tonn. 1982-2004

	CIF	Frakt	FOB
1982	448	66	382
1983	427	67	360
1984	405	67	338
1985	502	70	432
1986	453	60	393
1987	361	56	305
1988	379	81	298
1989	399	91	308
1990	407	94	313
1991	376	95	281
1992	330	86	244
1993	351	102	249
1994	342	93	249
1995	342	93	249
1996	329	89	240
1997	329	100	229
1998	301	100	201
1999	261	78	183
2000	294	104	190
2001	333	96	237
2002	317	73	244
2003	331	79	252
2004	452	105	347

Kilde: Store Norske Spitsbergen Grubekompani AS. Mer informasjon: <http://www.snsk.no/>.

114 Konsumprisindeksen etter COICOP. Prosentvis endring. Oktober 2003-oktober 2004

COICOP konsumgruppe	Indeks
Totalindeks	1,0
01 Matvarer og alkoholfrie drikkevarer	1,7
02 Alkoholholdige drikkevarer og tobakk	5,0
03 Klær og skotøy	-4,2
04 Bolig, lys og brensel	2,0
05 Møbler, husholdningsartikler og vedlikehold av innbo	-
06 Helsepleie	1,5
07 Transport	1,7
08 Post- og teletjenester	-3,6
09 Kultur og fritid	0,8
10 Utdanning	4,7
11 Hotell- og restauranttjenester	1,9
12 Andre varer og tjenester	1,1

Kilde: Konsumprisindeks for Svalbard 2004, Statistisk sentralbyrå. Mer informasjon: http://www.ssb.no/emner/00/00/20/rapp_svalbard/.

115

Indeks tall for utvalgte konsumgrupper. COICOP. Oktober 2004.
Mars 2001=100

	Indeks
Totalindeks	103,1
01 Matvarer og alkoholfrie drikkevarer	104,2
11 Matvarer	104,3
111 Brød og kornprodukter	98,3
112 Kjøtt	110,4
113 Fisk	104,1
114 Melk, ost og egg	105,5
115 Oljer og fett	104,0
116 Frukt	110,7
117 Grønnsaker inkl. poteter og andre rotvekster	94,3
118 Sukker, syltetøy, sjokolade og andre sukkervarer	109,9
119 Andre matvarer	91,8
12 Alkoholfrie drikkevarer	103,2
121 Kaffe, te og kakao	98,7
122 Mineralvann, leskedrikker og juice	104,7
02 Alkoholholdige drikkevarer og tobakk	103,6
21 Alkoholholdige drikkevarer	102,2
22 Tobakk	109,4
03 Klær og skotøy	86,0
31 Klær	86,2
32 Skotøy	83,7
04 Bolig, lys og brensel	109,6
41 Betalt husleie	108,7
42 Beregnet husleie	108,7
43 Vedlikehold og reparasjon av bolig	113,2
45 Elektrisitet, fyringsoljer og annet brensel	111,4
05 Møbler, husholdningsartikler og vedlikehold av innbo	101,7
51 Møbler, tepper og reparasjoner	104,1
52 Boligtekstiler	100,0
53 Husholdningsapparater inkl. reparasjon	95,7
54 Kjøkkenutstyr, glass, dekketøy mv.	107,5
55 Verktøy og utstyr for hus og hage	95,3
56 Varer og tjenester for rengjøring og ettersyn i bolig	101,3
06 Helsepleie	117,0
61 Legemidler, helseartikler, briller mv.	115,1
62 Helsetjenester utenom institusjon	122,1
07 Transport	103,5
71 Kjøp av egne transportmidler	104,9
72 Drift og vedlikehold av transportmidler	116,7
73 Transporttjenester	94,1
08 Post- og teletjenester	93,9
83 Teletjenester	97,7
09 Kultur og fritid	98,7
91 Audiovisuelt utstyr	79,0
93 Annet utstyr, fritid og hage	98,5
94 Tjenester knyttet til fritid og kultur	109,0
95 Aviser, bøker og skrivemateriell	111,6
10 Utdanning	134,2
11 Hotell- og restauranttjenester	106,1
111 Restauranttjenester	106,2
112 Hotelltjenester	104,8
12 Andre varer og tjenester	110,2
121 Personlig pleie	111,6
123 Andre personlige varer	100,3
124 Sosiale omsorgstjenester	96,0
125 Forsikring	118,6

Kilde: Konsumprisindeks for Svalbard 2004, Statistisk sentralbyrå. Mer informasjon: http://www.ssb.no/emner/00/00/20/rapp_svalbard/ .

116 Indekstall for utvalgte konsumgrupper. COICOP. Svalbard og Fastlands-Norge. Endring i prosent. Oktober 2003-oktober 2004

	Svalbard	Fastlands-Norge
Totalindeks	1,0	1,4
01 Matvarer og alkoholfrie drikkevarer	1,7	0,6
11 Matvarer	1,3	0,5
111 Brød og kornprodukter	0,9	1,4
112 Kjøtt	5,2	1,2
113 Fisk	3,9	-0,2
114 Melk, ost og egg	0,1	2,0
115 Oljer og fett	5,7	3,8
116 Frukt	2,9	0,1
117 Grønnsaker inkl. poteter og andre rotvekster	-7,6	-9,8
118 Sukker, syltetøy, sjokolade og andre sukkervarer	4,3	2,3
119 Andre matvarer	-5,7	3,4
12 Alkoholfrie drikkevarer	5,6	1,6
121 Kaffe, te og kakao	6,9	-0,1
122 Mineralvann, leskedrikker og juice	5,2	2,1
02 Alkoholholdige drikkevarer og tobakk	5,0	7,6
21 Alkoholholdige drikkevarer	4,9	-1,1
22 Tobakk	5,1	19,1
03 Klær og skotøy	-4,2	-3,7
31 Klær	-3,0	-3,2
32 Skotøy	-12,5	-6,9
04 Bolig, lys og brensel	2,0	2,0
41 Betalt husleie	1,1	1,9
42 Beregnet husleie	1,1	1,7
43 Vedlikehold og reparasjon av bolig	4,5	3,6
45 Elektrisitet, fyringsoljer og annet brensel	4,6	1,2
05 Møbler, husholdningsartikler og vedlikehold av innbo	-	-2,0
51 Møbler, tepper og reparasjoner	-0,3	-1,1
52 Boligtekstiler	-1,1	-5,7
53 Husholdningsapparater inkl. reparasjon	1,2	-
54 Kjøkkenutstyr, glass, dekketøy mv.	-2,2	-0,6
55 Verktøy og utstyr for hus og hage	-1,3	-1,5
56 Varer og tjenester for rengjøring og ettersyn i bolig	1,6	-4,9
06 Helsepleie	1,5	3,4
61 Legemidler, helseartikler, briller mv.	-0,2	0,1
62 Helsetjenester utenom institusjon	6,1	5,9
07 Transport	1,7	3,2
71 Kjøp av egne transportmidler	1,8	1,2
72 Drift og vedlikehold av transportmidler	12,6	8,6
73 Transporttjenester	-5,4	-1,8
08 Post- og teletjenester	-3,6	-2,2
83 Teletjenester	-2,6	-2,5
09 Kultur og fritid	0,8	0,7
91 Audiovisuelt utstyr	-6,9	-6,0
93 Annet utstyr, fritid og hage	-0,4	-0,4
94 Tjenester knyttet til fritid og kultur	6,8	4,9
95 Aviser, bøker og skrivemateriell	2,2	2,9
10 Utdanning	4,7	0,9
11 Hotell- og restauranttjenester	1,9	2,5
111 Restauranttjenester	2,0	2,7
112 Hotelltjenester	0,1	1,3
12 Andre varer og tjenester	1,1	0,9
121 Personlig pleie	-1,2	2,0
123 Andre personlige varer	-3,7	-0,1
124 Sosiale omsorgstjenester	2,3	-5,8
125 Forsikring	3,0	3,6

Kilde: Konsumprisindeks for Svalbard 2004, Statistisk sentralbyrå. Mer informasjon: http://www.ssb.no/emner/00/00/20/rapp_svalbard/ .

117 Utgift per husholdning per år i forskjellige typer av husholdninger, etter vare- og tjenestegruppe. 2001. Kr

Vare- og tjenestegruppe	Alle husholdninger	Enperson- husholdninger	Par uten barn	Par med barn
Forbruksutgift i alt	316 452	258 592	409 741	423 062
01 Matvarer og alkoholfrie drikkevarer	40 080	32 068	46 334	57 052
011 Matvarer	36 242	29 225	41 288	51 348
012 Alkoholfrie drikkevarer	3 838	2 843	5 046	5 704
02 Alkoholholdige drikker og tobakk	7 066	5 078	11 720	9 540
021 Alkoholholdige drikkevarer	5 672	3 896	9 335	8 157
022 Tobakk	1 394	1 182	2 385	1 383
03 Klær og skotøy	24 617	18 465	32 013	37 384
031 Klær	21 569	16 209	28 898	32 204
032 Skotøy	3 048	2 256	3 115	5 180
04 Bolig, lys og brensel	55 654	46 441	68 733	74 954
041 Betalt husleie	25 982	24 502	28 121	30 179
042 Beregnet husleie	14 880	10 148	12 866	28 768
043 Vedlikehold og reparasjon av bolig	6 616	4 448	14 280	8 155
044 Andre tjenester knyttet til bolig	837	654	1 608	913
045 Elektrisitet og brensel	7 339	6 689	11 859	6 938
05 Møbler og husholdningsartikler mv.	14 959	11 365	26 421	19 558
051 Møbler, tepper og reparasjoner	6 190	4 883	13 152	5 948
052 Boligtekstiler	705	400	1 995	759
053 Husholdningsapparater, inkl. rep.	2 653	1 836	3 282	4 505
054 Kjøkkenutstyr, glass, dekketøy	1 614	1 439	1 604	2 068
055 Verktøy og utstyr for hus og hage	914	466	3 075	849
056 Rengjøring og ettersyn i bolig	2 882	2 342	3 314	5 431
06 Helsepleie	4 848	3 232	8 278	7 056
061 Legemidler, helseartikler, briller mv.	3 588	2 480	3 951	6 219
062 Helsetjenester utenom institusjon	1 202	709	4 103	837
063 Sykehustjenester	58	44	224	0
07 Transport	74 050	67 205	71 178	97 487
071 Kjøp av egne transportmidler	26 068	24 870	14 856	37 053
072 Drift og vedlikehold av transportmidler	18 769	16 096	23 623	23 886
073 Transporttjenester	29 213	26 239	32 699	36 548
08 Post- og teletjenester	8 625	8 623	9 037	8 790
081 Posttjenester	359	302	466	445
082 Teleutstyr	1 616	2 417	0	475
083 Teletjenester	6 650	5 904	8 571	7 870
09 Kultur og fritid	46 647	33 652	98 405	51 865
091 Audiovisuelt utstyr	12 385	11 597	15 601	13 181
092 Andre varer, kultur og fritid	7 493	-483	47 176	5 597
093 Annet utstyr, fritid og hage	5 271	2 994	6 630	10 412
094 Tjenester, kultur og fritid	10 055	9 456	8 643	12 378
095 Aviser, bøker og skrivemateriell	6 370	5 551	10 398	6 288
096 Feriereiser, pakketurer	5 074	4 536	9 957	4 010
10 Utdanning	870	880	596	1 045
102 Ungdomsskole og videregående skole	401	385	298	523
104 Universitet og høyskole	401	385	298	523
105 Annen utdanning	68	110	0	0
11 Restaurant- og hotelltjenester	17 094	17 639	14 380	17 224
111 Restauranttjenester	16 367	16 506	14 201	17 224
112 Hotelltjenester	728	1 133	179	0
12 Andre varer og tjenester	21 941	13 942	22 645	41 107
121 Personlig pleie	6 553	4 931	9 101	9 269
123 Andre personlige varer	1 296	1 011	467	2 489
124 Sosiale omsorgstjenester	4 667	0	2 323	16 536
125 Forsikring	8 851	7 475	10 296	12 049
126 Finansielle tjenester utenom forsikring	540	513	320	734
127 Andre tjenester	34	13	139	30

Kilde: Forbruksundersøkelsen i Longyearbyen 2001, Statistisk sentralbyrå. Mer informasjon: <http://www.ssb.no/emner/05/02/> .

118 Utgift per husholdning per år i forskjellige typer av husholdninger, etter vare- og tjenestegruppe. Prosent

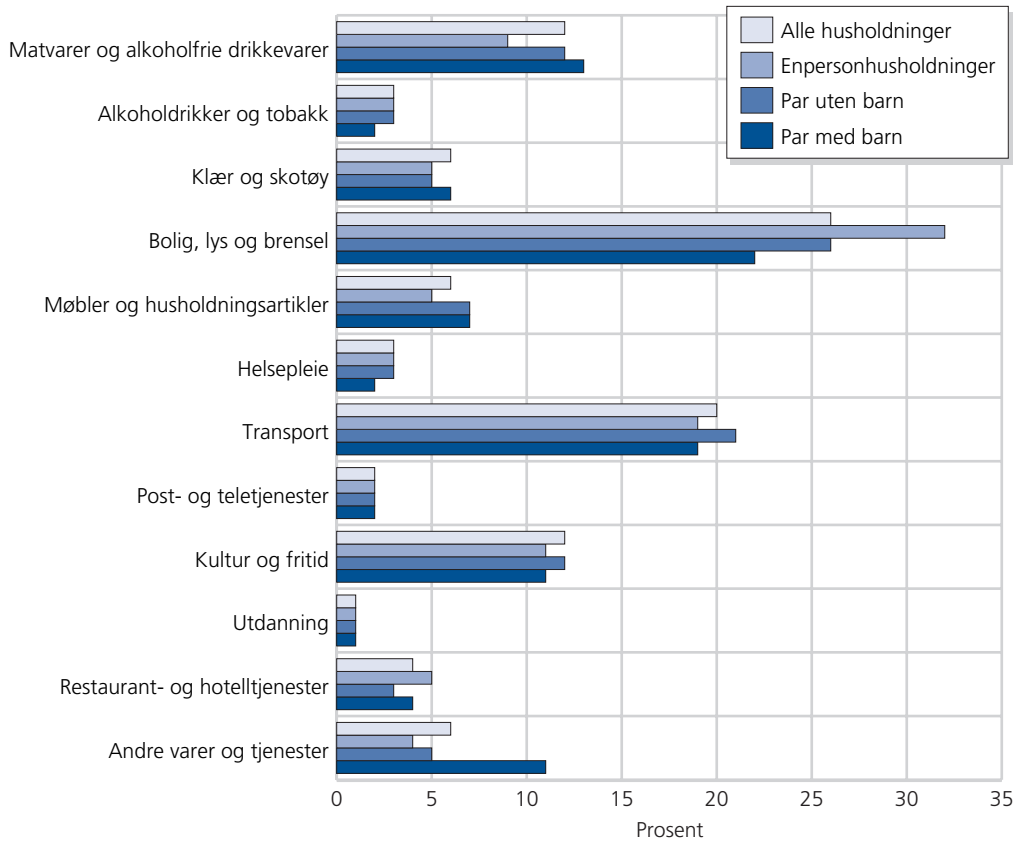

Kilde: Forbruksundersøkelsen i Longyearbyen 2001, Statistisk sentralbyrå. **Mer informasjon:** <http://www.ssb.no/emner/05/02/> .

119 Samlede forbruksutgifter for ulike husholdningstyper og alle husholdninger samlet. Longyearbyen og Fastlands-Norge¹. Beregnet etter COICOP. 2000. Kr

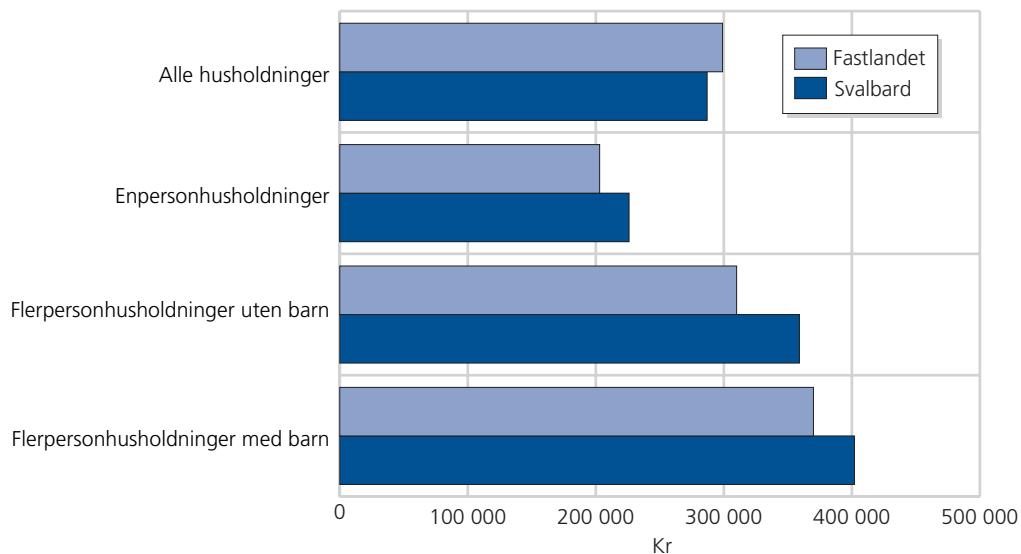

¹Forskjeller i forbruksnivå på Svalbard og fastlandet er ikke kontrollert for andre egenskaper ved befolkningen.

Kilde: Statistisk sentralbyrå. Mer informasjon: <http://www.ssb.no/> .



Nasjonalregnskap og utenrikshandel

120 Tradisjonell eksport ¹, etter SITC. 1997-2004. Mill. kr og prosent av SITC-varegruppe for hele Norge

		Varegruppe					
		I alt	Mat- og drikkevarer, tobakk 0,1	Av dette fisk 03	Råvarer 2,4	Brenselstoffer 3	Bearbejdede varer 5-9
1997							
Verdi	Mill. kr	67	14	14	0	51	2
Andel av SITC-varegruppe	Prosent	² 0,0	0,1	0,1	0,0	0,3	0,0
1998							
Verdi	Mill. kr	86	6	6	-	80	-
Andel av SITC-varegruppe	Prosent	² 0,1	0,0	0,0	-	0,6	-
1999							
Verdi	Mill. kr	68	-	-	-	68	-
Andel av SITC-varegruppe	Prosent	² 0,0	-	-	-	0,4	-
2000							
Verdi	Mill. kr	160	-	-	-	160	-
Andel av SITC-varegruppe	Prosent	² 0,1	-	-	-	0,5	-
2001							
Verdi	Mill. kr	481	-	-	-	481	-
Andel av SITC-varegruppe	Prosent	² 0,2	-	-	-	1,9	-
2002							
Verdi	Mill. kr	655	-	-	-	655	-
Andel av SITC-varegruppe	Prosent	² 0,3	-	-	-	2,8	-
2003							
Verdi	Mill. kr	876	-	-	-	876	-
Andel av SITC-varegruppe	Prosent	² 0,4	-	-	-	3,2	-
2004							
Verdi	Mill. kr	1 332	-	-	-	1 332	-
Andel av SITC-varegruppe	Prosent	² 0,6	-	-	-	4,2	-

¹Eksport unntatt skip, oljeplattformer, råolje og naturgass. ²Prosent av Norges totale eksport av tradisjonelle varer.

Kilde: Månedstatistikk over utenrikshandelen, Statistisk sentralbyrå. **Mer informasjon:** <http://www.ssb.no/emner/09/05/>

121 Eksport av isbjørn, etter antall og verdi. 1871-1970

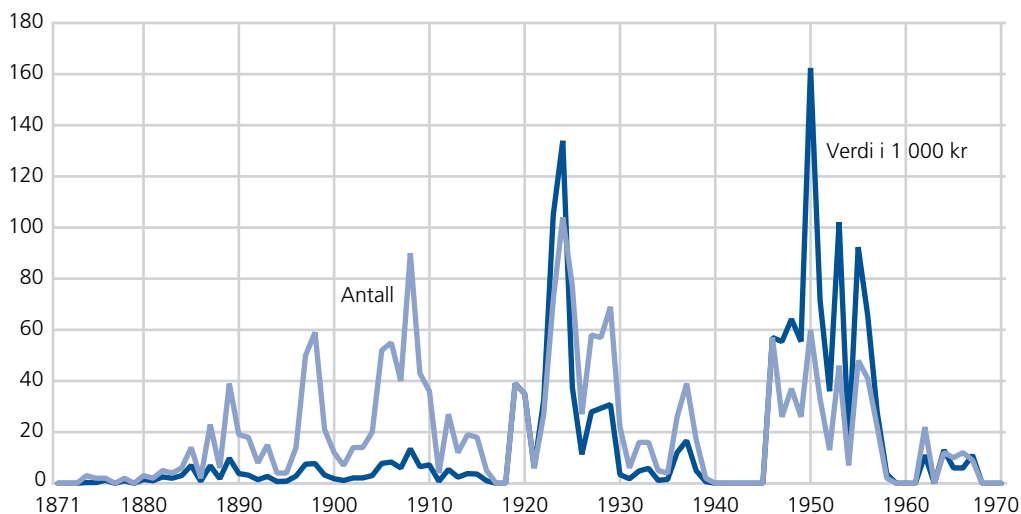

Kilde: Materiale i Statistisk sentralbyrå. Mer informasjon: http://www.ssb.no/emner/historisk_statistikk/ .

122 Eksport av kull fra Svalbard. 1990-2004. Tonn

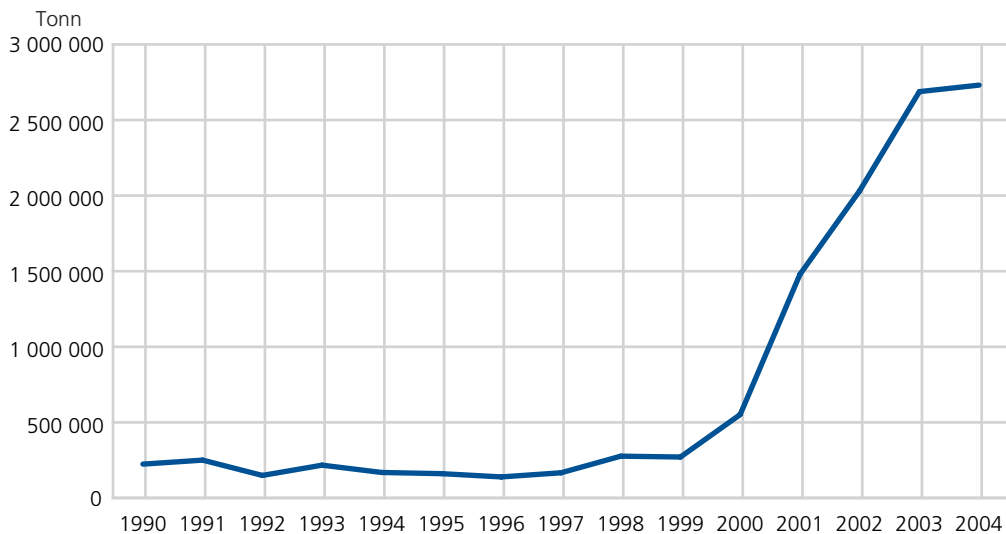

Kilde: Materiale i Statistisk sentralbyrå. Mer informasjon: <http://www.ssb.no/> .

123 Kulleksporten fordelt på mottakerland. 2004. Prosent

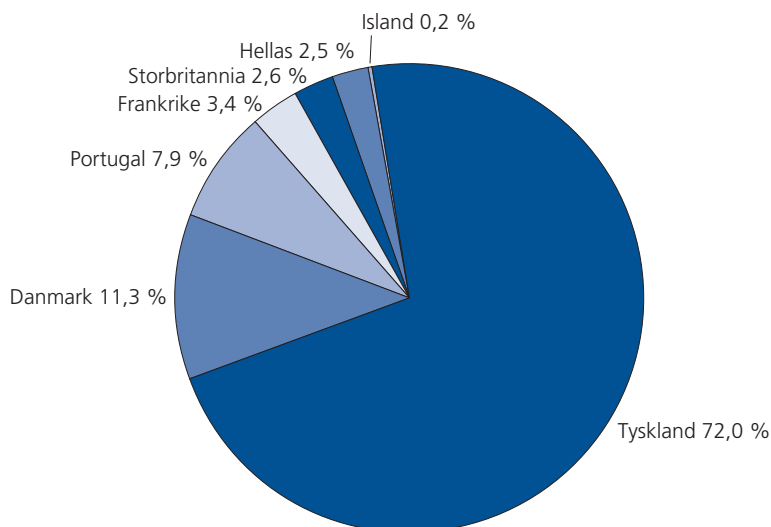

Kilde: Statistisk sentralbyrå. Mer informasjon: <http://www.ssb.no/> .

124 Kulleksporten fordelt på mottakerland. 2001-2004. Tonn

Mottakerland	2001	2002	2003	2004
Tyskland	781 788	713 598	1 157 606	1 967 659
Danmark	291 920	493 970	499 045	310 131
Finland	289 344	212 056	62 772	-
Frankrike	-	95 197	141 088	92 512
Storbritannia	-	187 434	145 163	72 029
Hellas	-	72 050	271 831	69 379
Island	-	11 623	-	6 620
Nederland	-	71 155	72 523	-
Polen	8 794	74 789	25 000	-
Portugal	-	72 226	283 877	215 711
Belgia	107 047	-	-	-
Sverige	-	28 075	29 120	-

Kilde: Statistisk sentralbyrå. Mer informasjon: <http://www.ssb.no/> .



Næringsvirksomhet

125 Antall foretak registrert¹ på Svalbard, med unntak for offentlig forvaltning og primærnæringer. 1. januar². 2001-2005

Næring	2001	2002	2003	2004	2005*
Antall foretak i alt	106	105	135	133	138
Antall ansatte i alt	750	790	846	883	857
Uoppgitt	3	1	-	-	-
Industri 10, 12-37	6	6	7	9	10
Bygg og anlegg 45	6	6	9	8	6
Varehandel 50-52	25	20	28	30	31
Hotell- og restaurantvirksomhet 55	10	9	8	10	10
Transport og lager 60-62.	7	6	6	7	6
Transporttjenester, post og tele 63-64.	11	12	12	15	16
Finans, forretning, tjenesteyting, FoU m.m. 65-74.	31	35	50	43	44
Undervisning, helse- og sosialtjenester 80	3	4	7	3	2
Andre sosiale og personlige tjenester 90-99	4	6	8	8	13

¹Registrert i Bedrifts- og foretaksregisteret. ² Lov om enhetsregister gjelder ikke på Svalbard. Det kan derfor forekomme små forskjeller i tallene fra Bedrifts- og foretaksregisteret og tallene fra Svalbard Samfunnsdrift AS.

Kilde: Statistisk sentralbyrå. Mer informasjon: <http://www.ssb.no/> .

126 Bestandstall, antall avviklede og nyetablerte foretak registrert¹ på Svalbard, med unntak for offentlig forvaltning og primærnæringer. Kvartalsvis og årlig. 2001-2005²

	Foretak per 1. januar	Antall nedleggelses	Antall nyetablerte foretak			
			1. kvartal	2. kvartal	3. kvartal	4. kvartal
2001	106	21	7	7	4	4
2002	105	7	8	7	5	5
2003	135	24	4	6	4	7
2004	133	5*	9	2	5	..
2005*	138

¹ Registrert i Bedrifts- og foretaksregisteret. ² Lov om enhetsregister gjelder ikke på Svalbard. Det kan derfor forekomme små forskjeller i tallene fra Bedrifts- og foretaksregisteret og tallene fra Svalbard Samfunnsdrift AS.

Kilde: Statistisk sentralbyrå. Mer informasjon: <http://www.ssb.no/> .

127 Næringsvirksomhet i norsk bosetning. Hovedtall, etter næring, 2000 og 2001

Næring ¹	2000				2001			
	Syssel-satte ²	Års-verk ³	Omsetning	Lønns-kostnader	Syssel-satte ²	Års-verk ³	Omsetning	Lønns-kostnader
	Antall		1 000 kr		Antall		1 000 kr	
I alt 00-99	1 080	1 108	1 130 915	385 004	1 171	1 241	1 719 074	456 926
Jordbruk, skogbruk, fiske og fangst 01-05	-	-	-	-	-	-	-	-
Bergverk 10, 12-14	183	217	223 244	76 916	248	267	556 981	131 234
Olje og naturgass 11	-	2	-	-	-	-	-	-
Industri 15-37	19	15	6 910	2 437	20	16	8 525	2 702
Kraft- og vannforsyning 40-41	-	-	-	-	-	-	-	-
Bygg og anlegg 45	133	145	156 613	44 033	149	141	297 239	63 236
Varehandel 50-52	93	84	158 734	19 547	98	83	202 076	20 917
Hotell- og restaurantvirksomhet 55	140	132	113 972	35 776	118	148	130 883	37 676
Transport og lager 60-62	79	71	100 833	25 012	70	76	107 755	31 526
Tjenester tilknyttet transport og reisebyråvirksomhet 63	52	63	129 900	19 989	56	93	117 389	23 274
Post og telekommunikasjoner 64	39	44	61 843	19 185	42	44	66 858	18 628
Finans, forretning, tjenesteyting m.m. 65-74	104	108	129 198	68 718	132	134	140 971	41 217
Offentlig administrasjon 75	116	117	42 660	39 867	120	119	74 254	45 017
Undervisning og helse- og sosialtjenester 80, 85	107	98	3 228	31 269	104	106	9 503	39 004
Andre sosiale og personlige tjenester 90-99	15	12	3 780	2 255	14	14	6 640	2 495

¹ Grupperingen er basert på bedriftenes næring. ² Faste heltids- og deltidsstillinger per 31. desember. ³ Inkludert sesongengasjementer.

Kilde: Svalbard Samfunnsdrift AS. **Mer informasjon:** <http://www.ssd.no/>

128 Næringsvirksomhet i norsk bosetning. Hovedtall, etter næring, 2002 og 2003

Næring ¹	2002				2003			
	Syssel-satte ²	Års-verk ³	Omsetning	Lønns-kostnader	Syssel-satte ²	Års-verk ³	Omsetning	Lønns-kostnader
	Antall		1 000 kr		Antall		1 000 kr	
I alt 00-99	1 187	1 246	1 898 272	421 103	1 234	1 240	2 208 703	481 902
Jordbruk, skogbruk, fiske og fangst 01-05	-	-	-	-	-	-	-	-
Bergverk og Olje og naturgass 10-14	225	234	687 019	92 749	233	247	939 923	129 196
Industri 15-37	21	14	9 370	3 730	8	9	5 232	1 886
Kraft- og vannforsyning 40-41	-	-	-	-	-	-	-	-
Bygg og anlegg 45	162	187	273 160	63 683	194	212	343 709	87 569
Varehandel 50-52	98	96	232 341	26 871	107	94	240 595	23 659
Hotell- og restaurantvirksomhet 55	108	114	96 979	29 637	100	103	105 726	30 424
Transport og lager 60-62	178	211	361 458	78 834	177	205	335 958	77 374
Tjenester tilknyttet transport og reisebyråvirksomhet, post og telekommunikasjoner og finans, forretning, tjenesteyting m.m. 63-74 ⁴	128	136	154 933	38 873	120	112	125 965	35 679
Offentlig administrasjon 75	138	123	64 119	45 632	147	125	93 284	52 706
Undervisning og helse- og sosialtjenester 80, 85	117	116	11 940	38 778	133	118	14 267	40 821
Andre sosiale og personlige tjenester 90-99	12	15	6 953	2 316	15	15	4 044	2 588

¹ Grupperingen er basert på bedriftenes næring. ² Faste heltids- og deltidsstillinger per 31. desember. ³ Inkludert sesongengasjementer.

⁴ Disse er slått sammen til en gruppe fra 2002.

Kilde: Longyearbyen Lokalstyre. **Mer informasjon:** <http://www.lokalstyre.no/>

129

Årsverk i bedrifter i norsk bosetning², etter næring. 1993-2003

Næring ¹	1993	1994	1995	1996	1997	1998	1999	2000	2001	2002	2003
I alt 00-99	761	800	855	929	960	949	980	1 083	1 216	1 218	1 215
Jordbruk, skogbruk, fiske og fangst 01-05 . . .	-	-	-	-	-	-	-	-	-	-	-
Bergverk og olje og naturgass 10-14	286	274	265	266	233	209	225	219	267	234	247
Industri 15-37	9	7	7	7	7	8	9	15	16	14	9
Kraft- og vannforsyning 40-41	-	-	-	-	-	-	-	-	-	-	-
Bygg og anlegg 45	43	47	68	107	135	120	86	145	141	187	212
Varehandel 50-52	43	44	48	57	79	77	83	84	83	96	94
Hotell- og restaurantvirksomhet 55	43	66	79	100	103	104	109	132	148	114	103
Transport og lager 60-62 ³	43	53	60	75	78	83	76	71	76	211	205
Tjenester tilknyttet transport og reisebyråvirksomhet 63	39	34	31	34	36	34	40	63	93	-	-
Post og telekommunikasjoner 64	22	22	25	29	31	35	43	44	44	-	-
Finans, forretning, tjenesteyting m.m. 65-74 . .	29	42	45	62	55	59	84	83	109	108	87
Offentlig administrasjon 75	141	140	139	99	101	109	109	117	119	123	125
Undervisning og helse- og sosialtjenester 80, 85	48	57	73	78	89	98	103	98	106	116	118
Andre sosiale og personlige tjenester 90-99 . .	15	14	15	15	13	13	14	12	14	15	15

¹Grupperingen er basert på bedriftenes næring. ²Ny-Ålesund er ikke med før i 1998. ³Fra og med 2002 er dette summen av næringene 60-64.

Kilde: Longyearbyen Lokaltstyre. **Mer informasjon:** <http://www.lokalstyre.no/> .

130

Omsetning i bedrifter i norsk bosetning, etter næring. 1996-2003¹. 1 000 kr

Næring ²	1996	1998	1999	2000	2001	2002	2003
I alt 00-99	715 207	803 432	890 011	1 130 915	1 719 074	1 898 272	2 208 703
Jordbruk, skogbruk, fiske og fangst 01-05	-	-	-	-	-	-	-
Bergverk og olje og naturgass 10-14	125 141	114 395	124 119	223 244	556 981	687 019	939 923
Industri 15-37	3 960	3 696	4 895	6 910	8 525	9 370	5 232
Kraft- og vannforsyning 40-41	-	-	-	-	-	-	-
Bygg og anlegg 45	105 046	131 973	115 761	156 613	297 239	273 160	343 709
Varehandel 50-52	89 740	135 378	132 181	158 734	202 076	232 341	240 595
Hotell- og restaurantvirksomhet 55	87 172	80 619	88 427	113 972	130 883	96 979	105 726
Transport og lager 60-62	97 171	91 800	100 541	100 833	107 755	³ 361 458	³ 335 958
Tjenester tilknyttet transport og reisebyråvirksomhet 63	73 833	88 889	98 670	129 900	117 389	-	-
Post og telekommunikasjoner 64	18 384	32 664	44 591	61 843	66 858	-	-
Finans, forretning, tjenesteyting m.m. 65-74	63 359	64 168	114 485	129 198	140 971	154 933	125 965
Offentlig administrasjon 75	44 579	50 984	59 242	42 660	74 254	64 119	93 284
Undervisning og helse- og sosialtjenester 80, 85	2 033	4 672	2 231	3 228	9 503	11 940	14 267
Andre sosiale og personlige tjenester 90-99 . .	4 789	4 194	4 868	3 780	6 640	6 953	4 044

¹Det er ikke foretatt datainnsamling for året 1997. ²Grupperingen er basert på bedriftenes næring. ³Dette er summen av næringene 60-64.

Kilde: Longyearbyen Lokaltstyre. **Mer informasjon:** <http://www.lokalstyre.no/> .

131 Norsk forskning på/relatert til Svalbard. 2002. Antall årsverk¹, fordelt etter geografisk område

	2002
Totalt	139
Longyearbyen m/nærområder	66
Ny-Ålesund m/nærområder	35
Barentsburg m/næringsområder	1
Andre områder på Svalbard/uspesifisert	37

¹Omfatter også forskningsårsverk utført på Fastlands-Norge hvor forskningen er basert på materiale/data innsamlet på Svalbard.

Kilde: Norsk institutt for studier av forskning og utdanning, NIFU. **Mer informasjon:** <http://www.nifu.no/> .

132 Norsk forskning på/relatert til Svalbard. 2002. Antall årsverk¹, fordelt på institusjon

	2002
Totalt	139
Instituttsektoren	66
Universitetet i Bergen	3
Universitetet i Oslo	13
Universitetet i Tromsø	19
NTNU	11
UNIS	26
Høgskoler	1

¹Omfatter også forskningsårsverk utført på Fastlands-Norge hvor forskningen er basert på materiale/data innsamlet på Svalbard.

Kilde: Norsk institutt for studier av forskning og utdanning, NIFU. **Mer informasjon:** <http://www.nifu.no/> .

133 Felling av svalbardrein registrert ved Sysselemanden. 1983-2004

	Felte svalbardrein		
	I alt	Ordinær jakt	Forskningsfelling m.m.
1983	117	117	..
1984	127	127	..
1985	126	126	..
1986	129	129	..
1987	134	134	..
1988	105	105	..
1989	120	120	..
1990	107	107	..
1991	155	155	..
1992	176	176	..
1993	190	190	..
1994	194	152	42
1995	227	173	54
1996	224	172	52
1997	206	152	54
1998	219	166	53
1999	231	173	58
2000	215	174	41
2001	231	170	61
2002	196	150	46
2003	274	166	25
2004	301	188	22

Kilde: Sysselemanden på Svalbard. **Mer informasjon:** <http://www.sysselemanden.svalbard.no/> .

134 Felling av svalbardrein i ordinær jakt registrert ved Sysselmannen. 1983-2004

	Søknader		Felte svalbardrein					
	Søknader om fellingstillatelse for ordinær jakt	Tildelte fellingstillatelser for ordinær jakt	I alt	Fellingsprosent	Hunndyr	Hanndyr	Ikke kjønnsbestemt	Kalver
1983	148	148	117	79	-	-	-	-
1984	177	177	127	72	-	-	-	-
1985	224	224	126	56	-	-	-	-
1986	219	302	129	43	-	-	-	16
1987	219	296	134	45	-	-	-	25
1988	181	178	105	59	54	50	1	15
1989	212	212	120	57	59	59	2	28
1990	225	222	107	48	47	55	5	23
1991	298	285	155	54	67	88	-	14
1992	301	288	176	61	70	106	-	37
1993	354	302	190	63	89	94	7	32
1994	305	305	152	50	59	90	3	23
1995	300	300	173	58	86	86	1	20
1996	357	284	172	61	87	84	1	15
1997	305	214	152	71	68	80	4	35
1998	267	267	166	62	67	96	3	33
1999	291	290	173	60	69	101	3	30
2000	292	292	174	60	87	86	1	21
2001	302	302	170	56	78	87	5	44
2002	297	288	150	52	65	85	0	25
2003	279	274	166	61	73	93	0	60
2004	301	301	188	63	87	101	0	47

Kilde: Sysselmannen på Svalbard.

Mer informasjon: <http://www.sysselmannen.svalbard.no/> eller <http://www.miljo.npolar.no/mosj/default.htm/> .

135 Felling av svalbardrein. Antall søknader, tildelte og faktisk felte dyr. 1983-2004

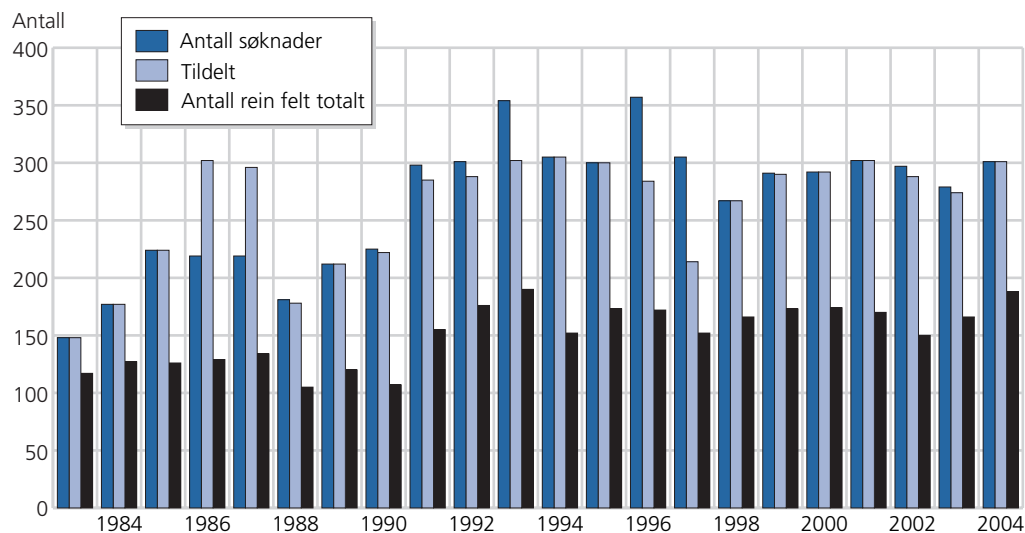

Kilde: Sysselmannen på Svalbard.

Mer informasjon: <http://www.sysselmannen.svalbard.no/> eller <http://www.miljo.npolar.no/mosj/default.htm/> .

136 Jakt på rype og gås registrert ved Sysselmannen. 1997-2004

	1997	1998	1999	2000	2001	2002	2003	2004
Jaktkort for fugler								
I alt	208	296	269	274	221	255	231	301
Fastboende på Svalbard	185	231	196	193	168	182	191	227
Tilreisende	23	65	73	81	53	73	40	74
Antall innsendte rapporter	107	152	239	245	221	253	227	280
Felte ryper	1 265	1 454	1 739	1 634	1 365	824	1 181	1 529
Felte gjess	185	117	132	142	163	187	86

Kilde: Sysselmannen på Svalbard. **Mer informasjon:** <http://www.sysselmannen.svalbard.no/> .

137 Jakt på rev registrert ved Sysselmannen. 1997/1998-2004/2005¹

	1997/1998	1998/1999	1999/2000	2000/2001	2001/2002	2002/2003	2003/2004	2004/2005
Jaktkort for rev.	26	26	35
Felte rever	150	110	94	87	125	167	101	114

¹Sesongen for revejakt varer fra 1. november i angitt år til 15. mars året etter.

Kilde: Sysselmannen på Svalbard. **Mer informasjon:** <http://www.sysselmannen.svalbard.no/> .

138 Fangst av svalbardrøye registrert ved Sysselmannen¹. 1997-2004

	1997	1998	1999	2000	2001	2002	2003	2004
Antall fiskekort i alt	68	56	58	48	69	115	117	120
For håndredskap	63	47	42	42	45	89	55	74
For garn	5	9	16	6	24	26	62	46
Fangst av svalbardrøye	127	175	166	162	220	328	283	200
Av dette på Bjørnøya	21	69	32	113	30	111	35	30

¹Fangst av svalbardrøye er forbeholdt personer som er registrert bofaste på Svalbard.

Kilde: Sysselmannen på Svalbard. **Mer informasjon:** <http://www.sysselmannen.svalbard.no/> .

139 Fangst av isbjørn. Antall. 1920-1973

	I alt	Av dette levende	Selfangere		Andre fangstmenn ¹		Bemanningen ved værøbservasjonspost, Svalbard ²			Troføjegere	
			Døde	Levende	Døde	Levende	Døde	Levende	Døde	Levende	
1920	578	4	487	4	87	-	-	-	-	-	-
1921	175	-	155	-	20	-	-	-	-	-	-
1922	218	10	208	10	-	-	-	-	-	-	-
1923	550	60	480	59	10	1	-	-	-	-	-
1924	901	2	733	-	166	2	-	-	-	-	-
1925	598	-	570	-	28	-	-	-	-	-	-
1926	281	-	134	-	147	-	-	-	-	-	-
1927	370	45	255	45	70	-	-	-	-	-	-
1928	528	51	430	51	47	-	-	-	-	-	-
1929	474	68	322	66	84	2	-	-	-	-	-
1930	441	56	250	56	135	-	-	-	-	-	-
1931	127	11	77	11	39	-	-	-	-	-	-
1932	218	12	149	12	57	-	-	-	-	-	-
1933	224	12	179	12	33	-	-	-	-	-	-
1934	152	5	80	5	67	-	-	-	-	-	-
1935	221	7	101	7	113	-	-	-	-	-	-
1936	406	27	198	26	181	1	-	-	-	-	-
1937	540	43	344	42	153	1	-	-	-	-	-
1938	245	19	119	19	107	-	-	-	-	-	-
1939	148	6	102	6	40	-	-	-	-	-	-
1940	151	-	15	-	136	-	-	-	-	-	-
1941	11	-	-	-	11	-	-	-	-	-	-
1942	4	-	-	-	4	-	-	-	-	-	-
1943	1	-	-	-	1	-	-	-	-	-	-
1944	-	-	-	-	-	-	-	-	-	-	-
1945	195	-	195	-	-	-	-	-	-	-	-
1946	405	55	316	55	7	-	27	-	-	-	-
1947	523	35	165	29	293	5	25	-	5	1	-
1948	444	34	176	21	191	11	43	2	-	-	-
1949	304	29	194	24	26	4	50	1	5	-	-
1950	538	60	439	60	18	-	21	-	-	-	-
1951	374	36	236	33	66	3	32	-	4	-	-
1952	152	17	75	12	12	-	32	-	16	5	-
1953	347	46	247	43	7	2	41	1	6	-	-
1954	209	19	128	19	13	-	22	-	27	-	-
1955	470	46	249	46	86	-	22	-	67	-	-
1956	341	47	197	43	26	2	42	2	29	-	-
1957	308	17	233	17	6	-	18	-	34	-	-
1958	160	2	81	2	3	-	29	-	45	-	-
1959	334	-	128	-	132	-	45	-	29	-	-
1960	173	-	11	-	66	-	70	-	26	-	-
1961	126	-	42	-	11	-	52	-	21	-	-
1962	177	4	40	2	25	-	83	2	25	-	-
1963	310	1	126	1	66	-	86	-	31	-	-
1964	436	2	146	-	155	-	77	2	56	-	-
1965	435	-	9	-	278	-	120	-	28	-	-
1966	173	-	3	-	31	-	87	-	52	-	-
1967	263	4	9	-	122	2	79	-	49	2	-
1968	267	-	3	-	151	-	68	-	45	-	-
1969	346	-	41	-	123	-	133	-	49	-	-
1970	515	-	87	-	272	-	105	-	51	-	-
1971	116	-	64	-	21	-	19	-	12	-	-
1972	61	-	18	-	3	-	13	-	27	-	-
1973	41	-	3	-	11	-	8	-	19	-	-

¹Fra 1945 omfatter tallene også sommerekspedisjoner til Øst-Grønland og fangst utført av norske gruvearbeidere. ²Omfatter fire dyr fanget på Jan Mayen i 1949 (1), 1963 (2) og 1968 (1).

Kilde: Materiale i Statistisk sentralbyrå. Mer informasjon: http://www.ssb.no/emner/historisk_statistikk/.

140 Fangst av isbjørn. Levende og døde. 1871-1973^{1, 2, 3, 4}

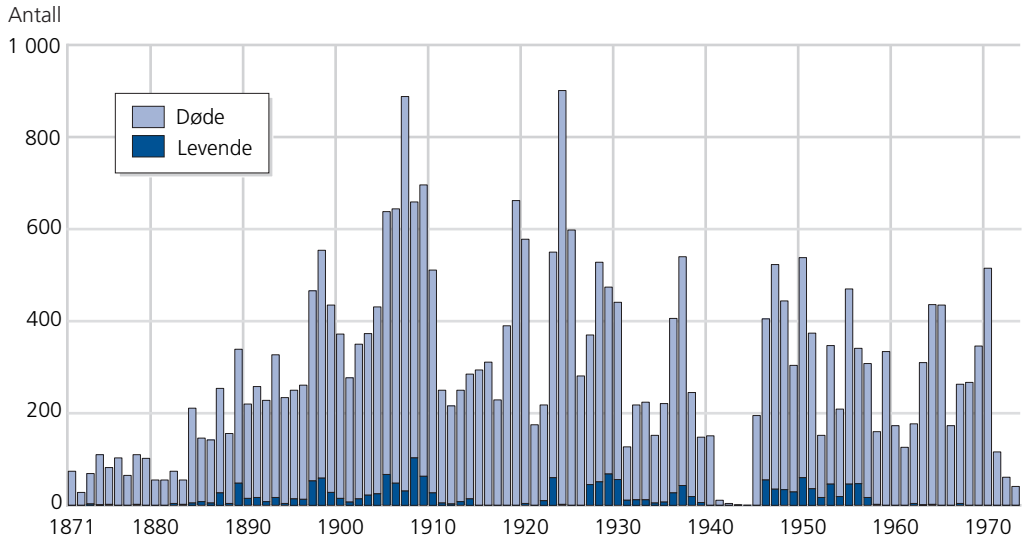

¹ Tallene for 185, 1886, 1892, 1898-1902, 1904-1906, 1908 inneholder antatt isbjørnfangst av selfangstekspedisjoner fra Østlandet og Sunnmøre. Antall deltakende båter er grunnlag for anslagene. ²I 1894 ble seks bjørner skutt av fangstmenn på Bjørnøya, i 1907 ble en bjørn skutt på Jan Mayen, ellers ble alle bjørner skutt og fanget av fangstmenn før 1909 tatt på Svalbard. ³Fra 1945 omfatter tallene for fangstmenn også sommerekspedisjoner til Øst-Grønland og fangst av norske gruvearbeidere. ⁴Tallene for fangsten av mannskapet ved værobservasjonsposten på Svalbard omfatter fire dyr fanget av mannskapet ved værstasjonen på Jan Mayen (1949 (1), 1963 (2) og 1968 (1)).

Kilde: I serien Norges offisielle statistikk: Beretninger om Norges Fiskerier 1868-1875, Statistikk over Norges Fiskerier 1876-1878. Tabeller vedkommende Norges Fiskerier 1979-1909, Norges Fiskerier 1910-1960, Fiskeristatistikk 1961-1999. Fiskeridirektøren, Selfangsten (1924-1970), Norsk Polarinstitutt (Thor Larsen, Population biology of the polar bear (*Ursus maritimus*) in the Svalbard area, Oslo 1986, Odd Lønø, The polar bear (*Ursus maritimus* PHIPPS) in the Svalbard area, Oslo 1970, Ian Gjertz and Endre Persen, Confrontations between humans and polar bears in Svalbard, 1987, Polar Research 5 s. 253-256, Ian Gjertz, Sissel Aarvik and Reidar Hindrum, Polar bears killed in Svalbard 1987-1992, 1993, Polar Research 12 s.107-109.) Sysselmannen på Svalbard.

Mer informasjon: http://www.ssb.no/emner/historisk_statistikk/ .

141 Norsk¹ fangst av ulike fiskeslag² og skalldyr, etter fangstområde, mengde og verdi. 1997-2004

	Fangst				Verdi				
	I alt	Torsk og torsk-artet fisk	Makrell, lodde Skalldyr ³ mv.	Annet	I alt	Torsk og torsk-artet fisk	Makrell, lodde mv.	Skalldyr	Annet
	Tonn rund vekt				1 000 kr				
1997									
I alt	57 753	35 324	- 16 584	5 845	512 182	276 526	-	196 249	39 407
20 Bjørnøya	34 490	29 276	- 1	5 213	257 095	226 989	-	8	30 098
21 Vest-Spitsbergen	497	42	- 192	263	6 392	362	-	2 405	3 625
22 Storfjord/Hinlopenstredet	1 204	722	- 475	7	12 507	5 821	-	6 635	51
23 Hopen	12 652	4 792	- 7 597	263	128 472	39 602	-	84 954	3 916
24 Storbanken	3 990	474	- 3 506	10	44 949	3 636	-	41 258	55
25 Nordv.-Spitsbergen	4 823	10	- 4 813	-	61 048	59	-	60 989	-
26 Grønlandshavet	-	-	-	-	-	-	-	-	-
27 Sørvest av Spitsbergen ..	97	8	-	89	1 719	57	-	-	1 662
1998									
I alt	54 025	19 059	- 31 770	3 196	634 354	218 184	-	390 794	25 376
20 Bjørnøya	20 806	14 554	- 3 833	2 419	223 192	165 234	-	42 283	15 675
21 Vest-Spitsbergen	2 165	432	- 1 328	405	28 474	5 762	-	16 269	6 443
22 Storfjord/Hinlopenstredet	4 382	1 054	- 3 191	137	61 999	13 094	-	47 810	1 094
23 Hopen	16 996	2 429	- 14 363	204	198 095	30 374	-	165 739	1 982
24 Storbanken	6 228	590	- 5 608	31	68 283	3 720	-	64 380	182
25 Nordv.-Spitsbergen	3 447	-	- 3 447	-	54 313	-	-	54 313	-
26 Grønlandshavet	-	-	-	-	-	-	-	-	-
27 Sørvest av Spitsbergen ..	-	-	-	-	-	-	-	-	-
1999									
I alt	46 011	16 604	- 27 725	1 682	569 137	204 267	-	347 403	17 467
20 Bjørnøya	13 797	12 266	- 187	1 344	165 614	148 154	-	3 115	14 345
21 Vest-Spitsbergen	3 489	1 903	- 1 393	193	42 863	25 522	-	15 583	1 758
22 Storfjord/Hinlopenstredet	2 740	539	- 2 162	39	38 833	6 566	-	31 848	419
23 Hopen	15 159	1 648	- 13 413	98	177 899	21 149	-	155 893	857
24 Storbanken	7 219	34	- 7 185	0	86 926	372	-	86 553	1
25 Nordv.-Spitsbergen	3 385	-	- 3 385	-	54 411	-	-	54 411	-
26 Grønlandshavet	-	-	-	-	-	-	-	-	-
27 Sørvest av Spitsbergen ..	222	214	-	8	2 591	2 504	-	-	87
2000									
I alt	31 284	7 597	- 22 703	984	415 298	98 411	-	305 172	11 715
20 Bjørnøya	7 739	4 886	- 2 110	743	96 411	61 802	-	27 251	7 358
21 Vest-Spitsbergen	1 193	-	- 1 150	43	19 300	-	-	18 474	826
22 Storfjord/Hinlopenstredet	1 562	245	- 1 314	4	24 268	4 031	-	20 182	55
23 Hopen	10 274	2 076	- 8 080	118	138 095	27 218	-	108 761	2 116
24 Storbanken	8 042	390	- 7 647	5	102 643	5 360	-	97 241	42
25 Nordv.-Spitsbergen	2 417	-	- 2 402	15	33 551	-	-	33 263	288
26 Grønlandshavet	-	-	-	-	-	-	-	-	-
27 Sørvest av Spitsbergen ..	56	-	-	56	1 030	-	-	-	1 030
2001									
I alt	47 679	17 009	- 24 943	5 727	531 040	235 340	-	255 096	40 604
20 Bjørnøya	18 378	13 007	- 12	5 359	213 690	177 624	-	100	35 966
21 Vest-Spitsbergen	1 600	889	- 587	124	20 338	13 438	-	5 718	1 182
22 Storfjord/Hinlopenstredet	1 414	822	- 541	52	19 186	11 694	-	6 992	500
23 Hopen	3 356	720	- 2 621	15	37 742	10 717	-	26 823	202
24 Storbanken	18 045	1 549	- 16 485	11	176 819	21 499	-	155 230	90
25 Nordv.-Spitsbergen	4 769	17	- 4 697	55	61 552	300	-	60 233	1 019
26 Grønlandshavet	-	-	-	-	-	-	-	-	-
27 Sørvest av Spitsbergen ..	116	5	-	111	1 713	68	-	-	1 645

141 (forts). Norsk¹ fangst av ulike fiskeslag² og skalldyr, etter fangstområde, mengde og verdi. 1997-2004

	Fangst				Verdi					
	I alt	Torsk og torsk-artet fisk	Makrell, lodde mv.	Skalldyr ³	Annet	I alt	Torsk og torsk-artet fisk	Makrell, lodde mv.	Skalldyr	Annet
2002										
I alt	31 726	7 500	- 22 873	1 353	313 944	88 578	-	213 492	11 874	
20 Bjørnøya	8 274	6 676	- 360	1 238	92 146	78 815	-	3 297	10 034	
21 Vest-Spitsbergen	315	25	- 254	37	3 671	349	-	2 627	695	
22 Storfjord/Hinlopenstredet	905	150	- 755	-	10 489	1 972	-	8 517	-	
23 Hopen	8 578	505	- 8 059	13	76 964	5 755	-	71 026	183	
24 Storbanken	10 343	144	- 10 187	12	94 296	1 687	-	92 447	162	
25 Nordv.-Spitsbergen	3 283	-	- 3 258	25	35 958	-	-	35 578	380	
26 Grønlandshavet	-	-	-	-	-	-	-	-	-	
27 Sørvest av Spitsbergen	28	-	-	-	28	420	-	-	420	
2003*										
I alt	25 463	11 684	- 12 481	1 298	247 325	121 816	-	115 146	10 364	
20 Bjørnøya	10 368	9 226	- 104	1 039	101 929	94 610	-	885	6 435	
21 Vest-Spitsbergen	857	573	- 88	196	9 918	6 087	-	724	3 107	
22 Storfjord/Hinlopenstredet	557	132	- 416	9	7 680	1 875	-	5 659	146	
23 Hopen	9 608	1 350	- 8 209	48	88 422	14 578	-	73 207	637	
24 Storbanken	867	403	- 458	6	9 349	4 666	-	4 644	39	
25 Nordv.-Spitsbergen	3 206	-	- 3 206	-	30 027	-	-	30 027	-	
26 Grønlandshavet	-	-	-	-	-	-	-	-	-	
27 Sørvest av Spitsbergen	-	-	-	-	-	-	-	-	-	
2004*										
I alt	72 573	34 176	591 33 383	4 423	763 001	372 506	539	339 900	50 056	
20 Bjørnøya	26 948	22 428	- 1 454	3 066	276 432	235 675	-	14 000	26 756	
21 Vest-Spitsbergen	315	-	- 315	-	2 869	-	-	2 869	-	
22 Storfjord/Hinlopenstredet	1 617	-	- 1 617	-	6 354	-	-	6 354	-	
23 Hopen	37 254	9 840	- 26 882	531	408 684	114 787	-	286 492	7 406	
24 Storbanken	2 378	1 593	- 767	18	28 492	18 867	-	9 469	157	
25 Nordv.-Spitsbergen	2 050	132	- 1 918	-	7 375	850	-	6 525	-	
26 Grønlandshavet	572	-	- 430	143	16 611	-	-	14 191	2 420	
27 Sørvest av Spitsbergen	1 439	183	591	-	665	16 183	539	-	13 317	

¹Norskregistrerte båter. ²Kategorisering av fiskeslag er definert i Norges offisielle statistikk: Fiskeristatistikk 2002-2003. ³Overveiende dyphavsreker.

Kilde: Fiskeridirektoratet. **Mer informasjon:** http://www.ssb.no/emner/10/05/nos_fiskeri/ og <http://www.fiskeridir.no/> .

142 Norsk¹ fangst av ulike fiskeslag² og skalldyr³ i fangstområdene 20-27. 1977-2004. Mengde og verdi

	Fangst					Verdi				
	I alt	Torsk og torsk-artet fisk	Makrell, lodde mv.	Skalldyr	Annet	I alt	Torsk og torsk-artet fisk	Makrell, lodde mv.	Skalldyr	Annet
	Tonn rund vekt					1 000 kr				
1977	541 046	1 753	538 192	200	901	234 594	3 760	227 516	1 339	1 979
1978	290 008	2 574	286 721	106	607	151 894	11 337	138 516	582	1 459
1979	559 057	287	555 962	2 722	86	278 735	702	261 873	15 941	219
1980	440 164	190	434 627	5 204	143	296 154	742	256 057	38 993	362
1981	450 941	127	445 536	4 773	505	278 947	413	231 946	45 129	1 459
1982	597 074	185	586 391	10 104	394	407 029	525	317 274	87 501	1 729
1983	756 147	270	737 583	18 151	143	564 344	1 039	405 175	157 628	502
1984	501 345	2 766	473 883	24 450	246	491 304	11 499	288 539	190 138	1 128
1985	166 453	2 826	120 223	43 250	154	422 600	16 278	67 224	338 497	601
1986	52 803	15 040	-	30 798	6 965	560 018	100 481	-	415 038	44 499
1987	132 474	71 521	-	16 922	44 031	953 740	549 298	-	249 679	154 763
1988	54 063	20 877	-	13 636	19 550	377 569	149 462	-	168 798	59 309
1989	24 573	1 935	-	17 024	5 614	231 140	11 886	-	189 163	30 091
1990	43 609	8 871	-	19 115	15 623	400 592	73 067	-	201 484	126 041
1991	132 485	7 981	82 676	19 936	21 892	520 174	75 085	46 028	207 471	191 590
1992	119 041	11 702	83 506	15 147	8 686	312 202	87 225	37 323	131 248	56 406
1993	20 593	6 606	-	10 754	3 233	156 791	43 646	-	92 210	20 935
1994	58 268	38 514	-	14 118	5 636	482 706	287 893	-	148 702	46 111
1995	89 687	70 804	-	10 784	8 099	727 523	488 875	-	175 860	62 788
1996	58 231	40 318	-	15 162	2 751	445 893	269 067	-	148 589	28 237
1997	57 753	35 324	-	16 584	5 845	512 182	276 526	-	196 249	39 407
1998	54 025	19 058	-	31 770	3 196	634 354	218 184	-	390 795	25 376
1999	46 011	16 604	-	27 726	1 682	569 137	204 267	-	347 403	17 467
2000	31 284	7 597	-	22 703	984	415 298	98 411	-	305 172	11 715
2001	47 679	17 009	-	24 943	5 727	531 040	235 340	-	255 096	40 604
2002	31 726	7 500	-	22 873	1 353	313 944	88 578	-	213 492	11 874
2003*	25 463	11 684	-	12 481	1 298	247 325	121 816	-	115 146	10 364
2004*	72 573	34 176	591	33 383	4 423	763 001	372 506	539	339 900	50 056

¹Norskregistrerte båter. ²Kategorisering av fiskeslag er definert i Norges offisielle statistikk: Fiskeristatistikk 1996-1997. ³Overveiende dyphavsreker.

Kilde: Fiskeridirektoratet. Mer informasjon: http://www.ssb.no/emner/10/05/nos_fiskeri/.

143 Antall fiskefartøy som er meldt inn til Kvotekontrollen i Fiskeridirektoratet fra Svalbard, etter land. 2002-2004

Land	2002	2003	2004
I alt	181	129	196
Danmark	8	-	5
Estland	1	-	1
Frankrike	5	3	3
Færøyene	9	9	14
Irland	2	1	1
Island	32	5	16
Litauen	3	3	3
Nederland	1	-	3
Norge	84	75	105
Polen	2	2	2
Portugal	6	5	7
Spania	19	18	19
Storbritannia	5	4	3
Sverige	-	-	9
Tyskland	4	4	5

Kilde: Fiskeridirektoratet. Mer informasjon: <http://www.fiskeridir.no/>.

144 Fangst som er meldt inn til Kvotekontrollen i Fiskeridirektoratet fra Svalbard, etter land. 2002-2004. Tonn

Land	Totalt	Hyse	Blåkveite	Reke	Sei	Sild	Steinbit ¹	Torsk	Uer ²	Andre fiskeslag ³
2002										
I alt	159 355	3 799	683	50 000	86	84 588	386	18 835	543	434
Danmark	3 922	-	-	-	-	3 922	-	-	-	-
Estland	539	-	-	539	-	-	-	-	-	-
Frankrike	1 345	213	1	-	0	-	6	1 115	5	5
Færøyene	9 237	54	6	3 964	1	4 349	7	816	39	1
Irland	139	4	5	-	-	-	29	97	1	3
Island	74 575	-	-	-	-	74 575	-	-	-	-
Litauen	3 100	-	-	3 100	-	-	-	-	-	-
Nederland	503	-	-	-	-	494	-	-	-	9
Norge	46 712	882	354	41 895	56	-	139	3 109	113	164
Polen	1 336	35	5	-	-	-	12	1 276	8	-
Portugal	1 864	85	11	-	11	-	37	1 495	142	83
Spania	9 152	1 485	252	261	2	-	84	6 715	200	153
Storbritannia	2 545	557	29	241	15	-	19	1 670	7	7
Sverige	280	-	-	-	-	280	-	-	-	-
Tyskland	4 108	485	21	-	1	969	52	2 541	29	10
2003										
I alt	65 460	3 012	606	17 703	9	22 595	229	20 084	405	817
Danmark	-	-	-	-	-	-	-	-	-	-
Estland	-	-	-	-	-	-	-	-	-	-
Frankrike	1 244	123	1	-	-	-	2	1 113	4	1
Færøyene	4 981	34	18	252	-	3 620	5	828	3	221
Irland	91	9	0	-	-	-	0	81	0	0
Island	16 886	-	-	-	-	16 886	-	-	-	-
Litauen	1 671	-	1	1 670	-	-	-	-	-	-
Nederland	-	-	-	-	-	-	-	-	-	-
Norge	21 249	785	516	15 363	6	-	76	4 354	93	57
Polen	1 385	140	5	-	-	-	7	1 226	7	-
Portugal	1 643	120	10	-	3	-	31	1 421	27	31
Spania	8 371	844	6	418	-	-	31	6 763	239	71
Storbritannia	2 085	518	36	-	0	-	45	1 465	17	4
Sverige	-	-	-	-	-	-	-	-	-	-
Tyskland	5 852	438	13	-	-	2 089	33	2 833	15	431
2004										
I alt	175 120	5 761	1 084	33 639	181	91 922	585	40 108	813	1 027
Danmark	3 824	-	-	-	3	3 820	-	-	1	-
Estland	434	-	-	434	-	-	-	-	-	-
Frankrike	1 514	142	1	-	0	-	1	1 363	5	2
Færøyene	29 524	182	15	2 170	30	26 038	12	983	35	59
Irland	133	3	0	-	-	-	0	130	0	-
Island	50 197	-	-	-	39	50 154	-	-	0	5
Litauen	2 042	-	-	2 042	-	-	-	-	-	-
Nederland	2 202	-	-	-	-	2 149	-	-	-	54
Norge	55 649	3 806	973	28 638	85	-	396	20 790	267	694
Polen	1 645	162	1	-	-	-	9	1 430	42	2
Portugal	2 175	171	26	24	8	-	47	1 714	150	34
Spania	9 851	783	26	332	9	-	61	8 322	251	68
Storbritannia	3 788	442	38	-	8	-	31	3 214	56	-
Sverige	5 470	-	-	-	-	5 470	-	-	-	-
Tyskland	6 672	69	5	-	-	4 291	27	2 163	6	110

¹Inneholder også blåsteinbit og gråsteinbit. ²Inneholder også snabeluer. ³Denne inneholder små kvanta av breiflabb, brosmes, flyndre, gapeflyndre, isgalt, kolmule, krill, kveite, lange, lyr, lysing, rødspette, sjøkreps, skate og skolest.

Kilde: Fiskeridirektoratet. **Mer informasjon:** <http://www.fiskeridir.no/>

145 Norsk fangst av vågehval i ICES-området IIB. 1977-2004

Antall dyr

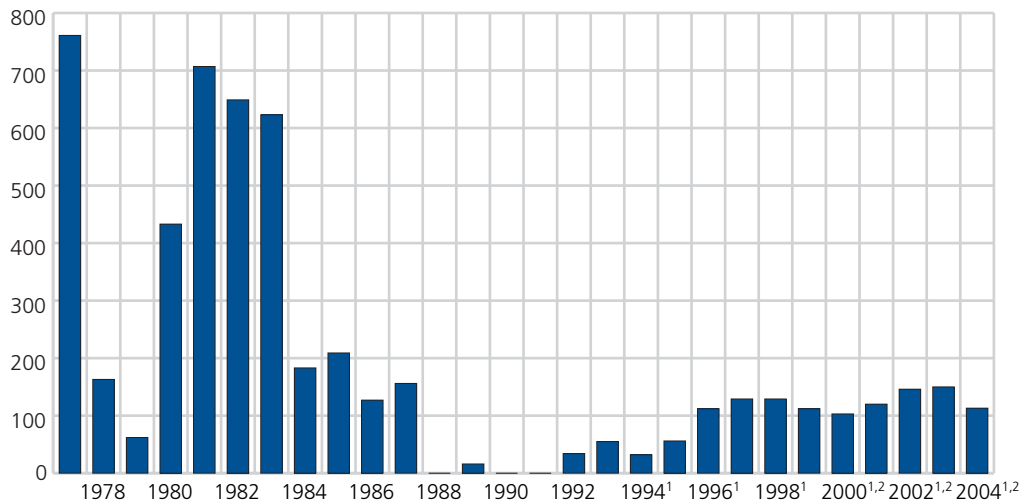

¹Fangstallene kan omfatte dyr fanget mellom 73°N og 74°N. 74°N er sørlig grense for ICES-område IIB. ²Foreløpige tall.

Kilde: Fiskeridirektoratet. <http://www.fiskeridir.no/>.

146 Utmål på Svalbard. Tildelt, utgått og bestand 31. desember. 1993-2004

	1993	1994	1995	1996	1997	1998	1999	2000	2001	2002	2003	2004
Tildelt	-	5	3	14	14	5	17	2	0	0	7	0
Utgått ¹	156	67	2	66	82	6	42	30	0	14	11	0
Bestand per 31. desember . . .	633	571	572	520	452	451	426	398	398	384	380	380

¹Utmål utgår ved at utmålshaveren frasier seg retten til utmålet eller ikke oppfyller de forpliktelser som er beskrevet i lov av 7. august 1925.

Kilde: Bergvesenet med Bergmesteren for Svalbard. Mer informasjon: <http://www.bergvesenet.no/>.

147 Utmålshavere på Svalbard per 1. januar 2005

Utmålshavere	Antall	Areal km ²
Store Norske Spitsbergen Kulkompani AS	189	12 978,07
Store Norske Spitsbergen Grubekompani AS	127	
Trust Arktikugol	50	474,25
Northlight Oil AS	9	89,69
Reistad Consult AS	2	19,88
Svalbard Mineral AS	2	19,97
Nox Polaris DA	1	9,80

¹Samlet areal for Store Norske Spitsbergen Kullkompani AS og Store Norske Spitsbergen Grubekompani AS.

Kilde: Bergvesenet med Bergmesteren for Svalbard. Mer informasjon: <http://www.bergvesenet.no/>.

148 Utmål på Svalbard. 31. desember. 1981-2004

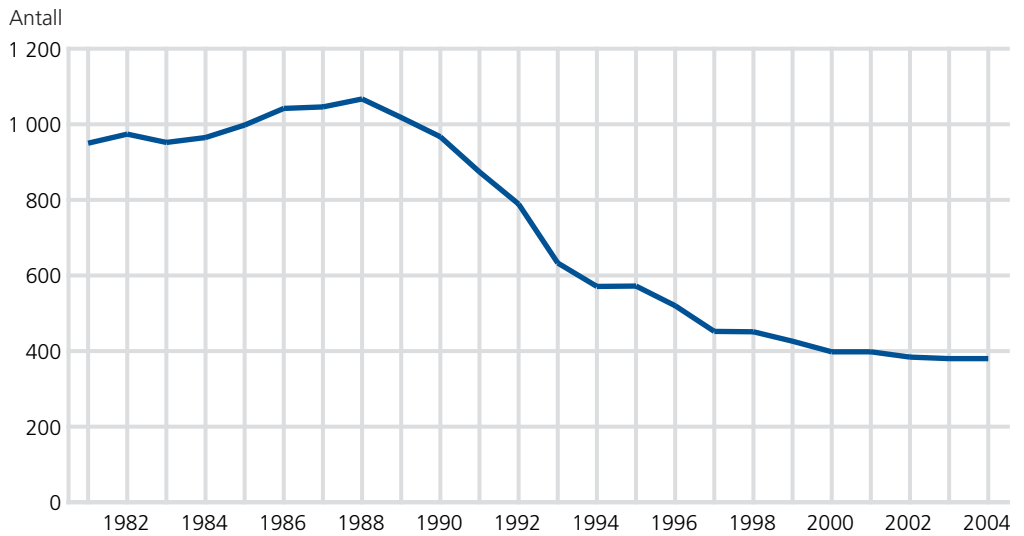

Kilde: Bergvesenet med Bergmesteren for Svalbard. **Mer informasjon:** <http://www.bergvesenet.no/>.

149 Svalbard. Utmålskart. 2005

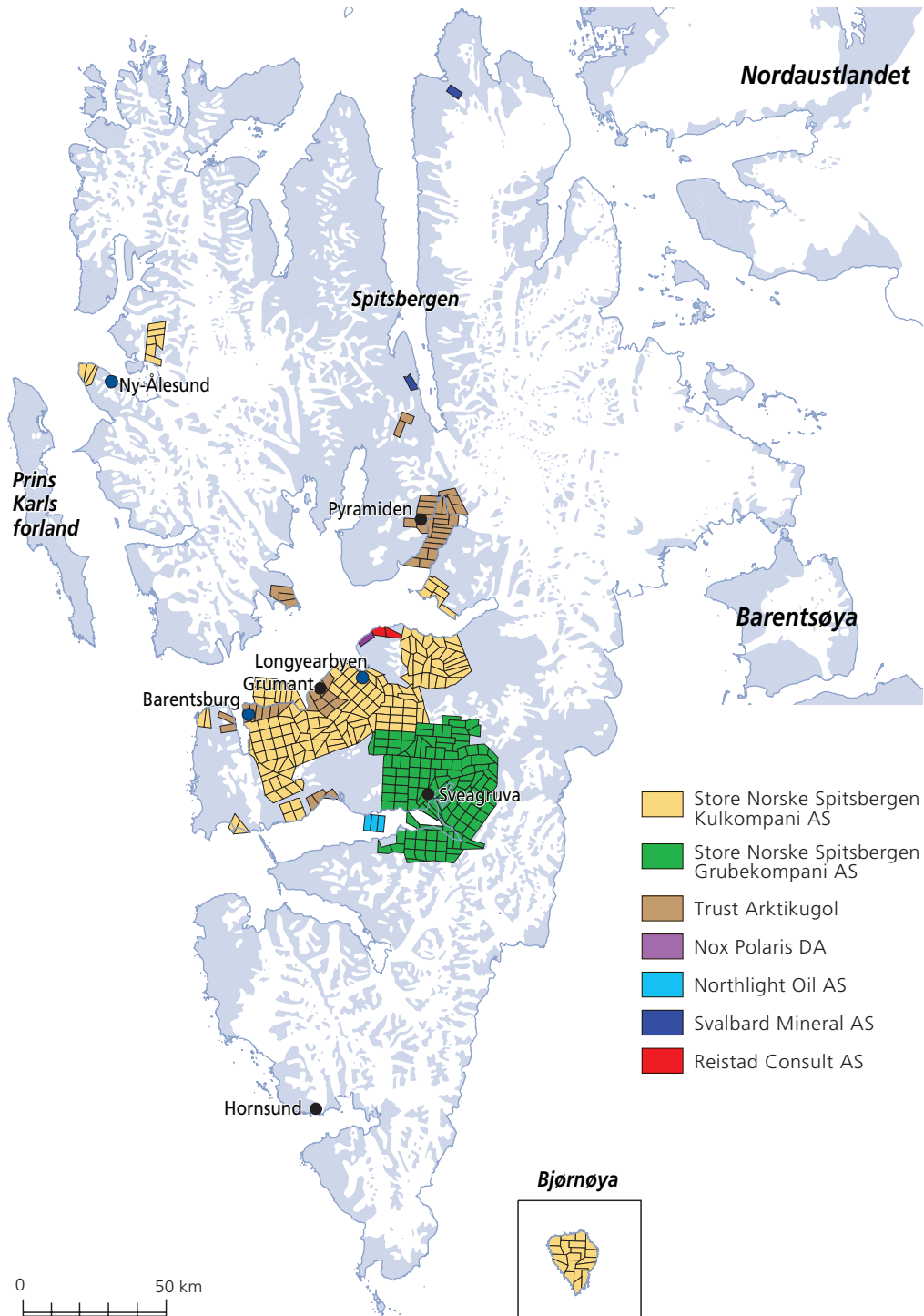

Kartgrunnlag: Norsk Polarinstitut
 Datakilde: Bergvesenet med Bergmesteren for Svalbard

150 De viktigste kjente kull-, malm- og industrimineralforekomster og petroleumsboringer på Svalbard

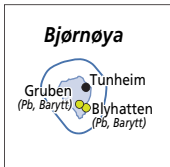

Kartgrunnlag: Norsk Polarinstitutt
 Datakilde: Bergvesenet med Bergmesteren for Svalbard

- Petroleumsboring
Lokalitetene er angitt med selskap og boreperiode
- Kull
- Industrimineraler
Barytt, gips, marmor osv.
- Malm
Cu, Fe, Zn, Pb, Au osv.
- Nasjonalpark- og naturreservatgrense
- Bre

Forkortelser:
 NPN: Norsk Polar Navigasjon AIS
 NPI: AIS Nordisk Polarinvest
 PPKB: Polargas Prospektering KB
 TA: Trust Arktikugul
 PA: Petro Arctic Resources AB
 SNSK: Store Norske Spitsbergen Kulkompani AS

151 De viktigste kjente kull-, malm- og industrimineralforekomster og petroleumsboringer i forvaltningsområdene 4, 6 og 10. 2005

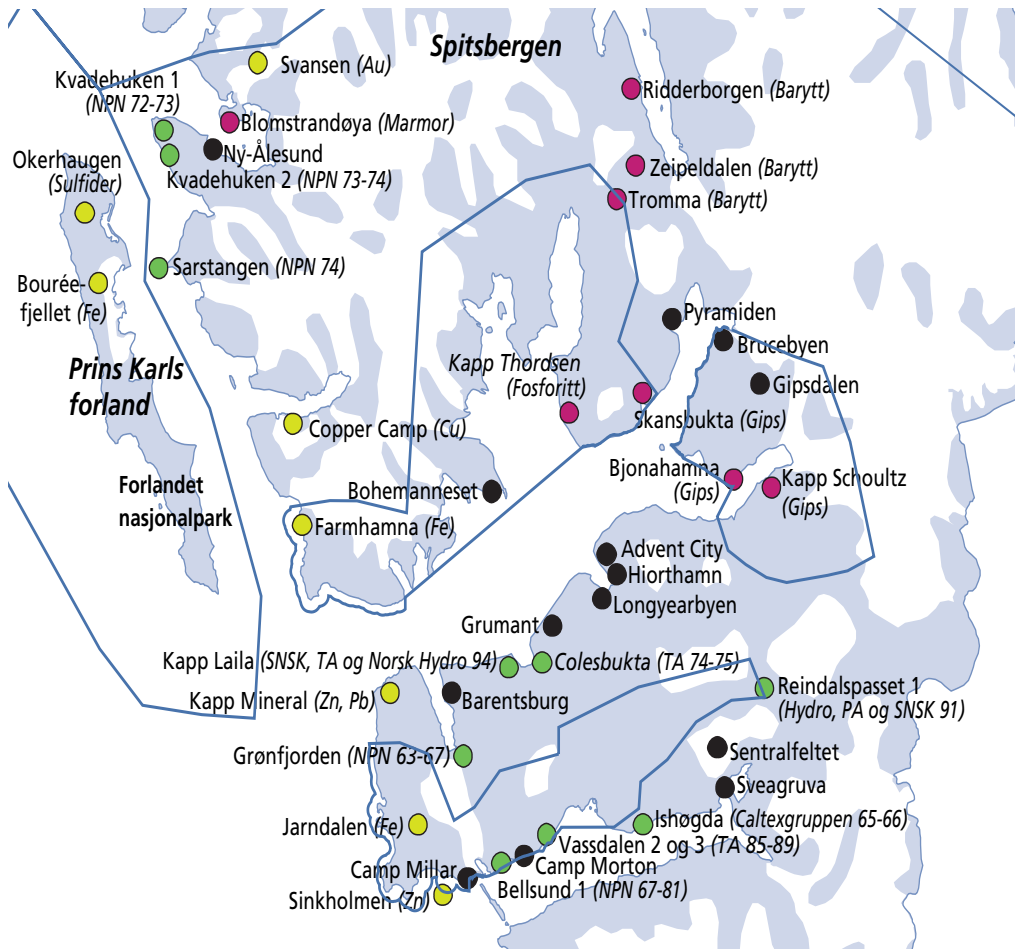

● Petroleumsboring Lokalitetene er angitt med selskap og boreperiode.	
● Kull	
● Industrimineraler Barytt, gips, marmor osv.	
● Malmer Cu, Fe, Zn, Pb, Au osv.	
— Nasjonalpark- og naturreservatgrense	○ Bre
	Forkortelser: NPN: Norsk Polar Navigasjon AIS NPI: AIS Nordisk Polarinvest PPKB: Polargas Prospektering KB TA: Trust Arktikugol PA: Petro Arctic Resources AB SNSK: Store Norske Spitsbergen Kulkompani AS

Kartgrunnlag: Norsk Polarinstitutt
Datakilde: Bergvesenet med Bergmesteren for Svalbard

152 Skipet kull på Svalbard. 1950-2002. 1 000 tonn

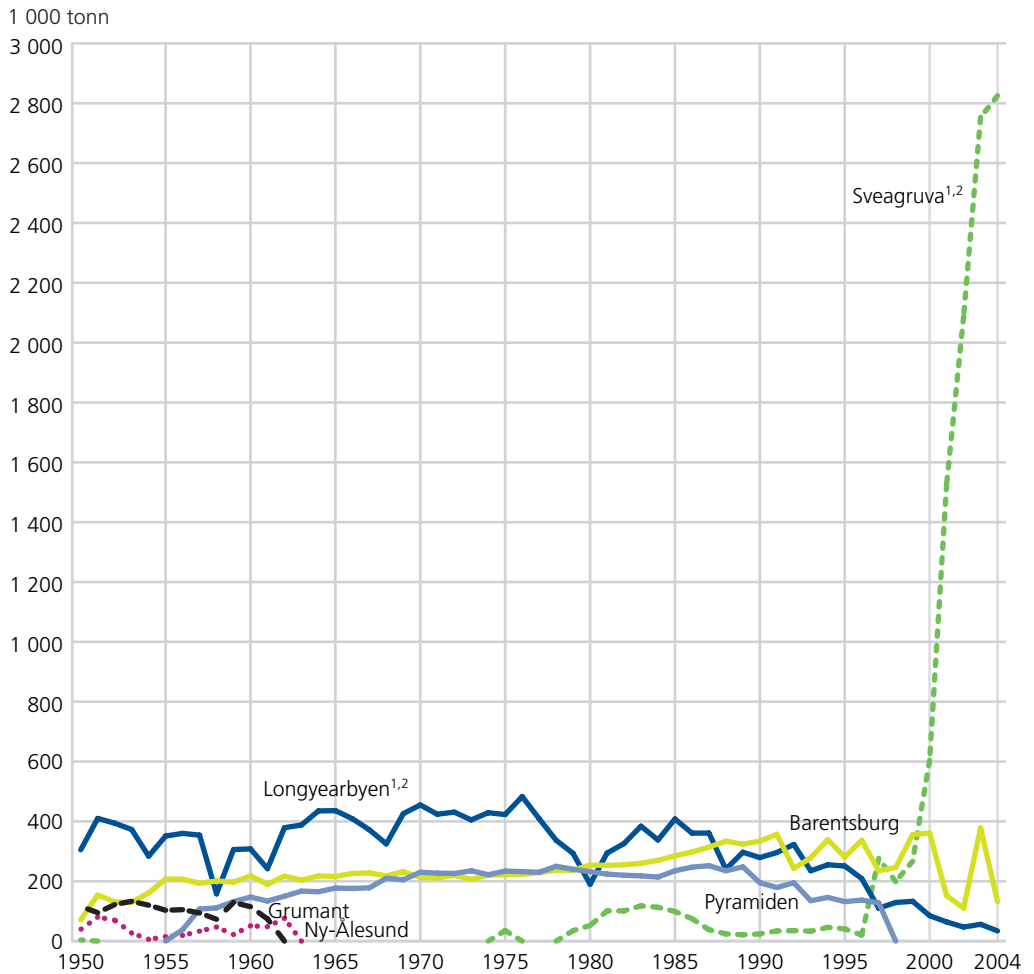

¹Produsert kull. Skipet kull vil over tid være lik produsert kull minus lokalt forbruk (lokalt kullkraftverk). ²Frem til 1979 er oppgitt mengde produsert fra 1. april i det aktuelle året til 31. mars året etter. Oppgitt produsert mengde i 1980 er for perioden 1. april til 31. desember.

Kilde: Bergvesenet med Bergmesteren på Svalbard, Store Norske Spitsbergen Kulkompani AS og St. prp. nr. 146 (1962-63).

Mer informasjon: <http://www.snsk.no/>

153 Antall skipninger av norsk kull fra Svalbard per år. 1993-2004

	I alt	Fra Svea	Fra Longyearbyen
1993	34	6	28
1994	40	6	34
1995	32	5	27
1996	24	2	22
1997	30	8	22
1998	33	15	18
1999	30	14	16
2000	29	21	8
2001	30	27	3
2002	47	45	2
2003	54	52	2
2004	56	54	2

Kilde: Store Norske Spitsbergen Grubekompani AS. Mer informasjon: <http://www.snsk.no/>

154 Kulldriften. 1991-2004

	Skipet kull i alt	Skipet kull - russiske gruver	Norske gruver					
			Kullproduksjon		Skipet kull		Antall sysselsatte ¹	Lønns- kostnader
			Mengde	Verdi	I alt	Til Norge		
		Tonn		1 000 kr		Tonn		1 000 kr
1991	770 183	482 798	329 849	90 112	287 385	59 197	358	90 849
1992	665 171	438 000	358 878	77 104	227 171	39 640	339	107 593
1993	691 948	414 000	266 734	71 553	277 948	60 900	299	106 464
1994	776 932	485 600	301 190	79 566	291 332	136 600	296	114 368
1995	674 060	412 488	292 094	73 275	261 572	100 740	287	106 334
1996	610 670	378 171	229 636	58 863	232 499	93 241	269	93 559
1997	618 077	362 834	386 440	76 954	255 243	88 660	246	99 503
1998	601 998	245 835	328 170	113 799	356 163	79 598	201	90 437
1999	755 477	355 538	403 940	72 208	399 939	122 436	226	91 156
2000	1 050 928	361 002	631 926	169 828	689 926	91 870	223	98 506
2001	1 717 184	151 682	1 787 784	530 442	1 565 502	84 413	248	141 812
2002	2 243 448	110 000	2 131 691	683 263	2 133 448	98 905	225	130 839
2003	3 186 765	377 533	2 943 548	935 772	2 809 232	116 399	233	158 668
2004	2 991 166	132 077	2 904 301	1 303 502	2 859 089	125 612	265	230 530

¹Medregnet anleggsarbeidere.

Kilde: Bergvesenet med Bergmesteren på Svalbard, Store Norske Spitsbergen Kulkompani AS og industristatistikk, Statistisk sentralbyrå.

Mer informasjon: <http://www.snsk.no/>

155 Nettoproduksjon av kull fra Longyearbyen og Svea. 1995-2004. Tonn

	Sum	Gruve 3	Gruve 7	Svea
1995	292 094	97 447	154 015	40 632
1996	229 636	62 796	146 470	20 370
1997	386 440	-	110 440	276 000
1998	328 170	-	129 093	199 077
1999	403 940	-	137 291	266 649
2000	631 926	-	58 027	573 899
2001	1 787 784	-	71 392	1 716 392
2002	2 131 691	-	69 379	2 062 312
2003	2 943 548	-	73 257	2 870 291
2004	2 904 301	-	62 600	2 841 701

Kilde: Store Norske Spitsbergen Grubekompani AS. Mer informasjon: <http://www.snsk.no/>

156 Nettoproduksjon fra Store Norske Spitsbergen Kulkompani. 1916-2004. 1 000 tonn

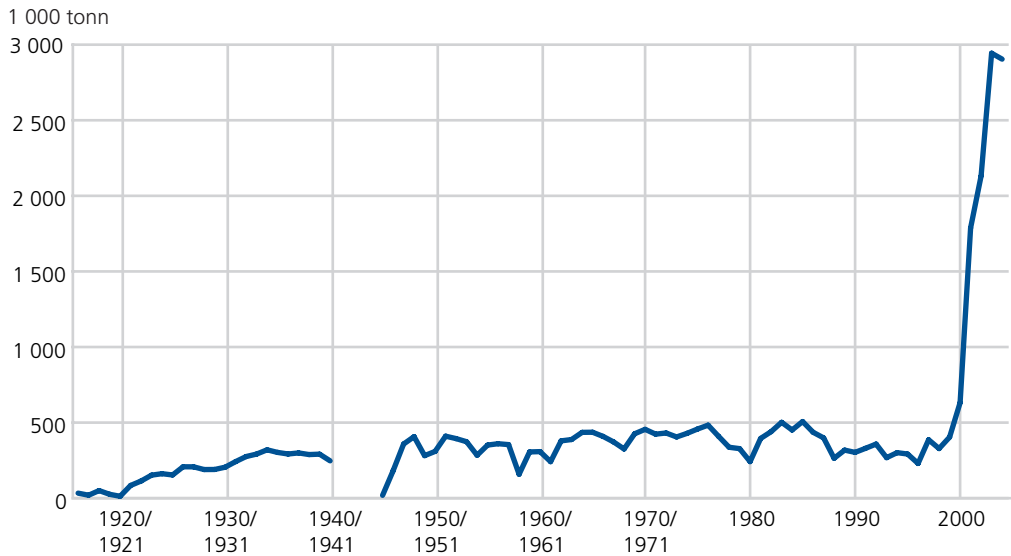

Kilde: Store Norske Spitsbergen Grubekompani AS. Mer informasjon: <http://www.snsk.no/>.

157 Energiproduksjon i Longyearbyen, etter type. 1986-2004. GWh

	I alt	Elektrisitet			Fjernvarme
		I alt	Kull	Diesel	
1986	84,05	43,51	42,39	1,11	40,55
1987	82,92	41,96	40,42	1,53	40,95
1988	84,52	41,75	41,66	0,14	42,77
1989	81,75	43,25	42,91	0,35	38,51
1990	78,73	42,53	42,33	0,19	36,19
1991	84,31	48,11	47,83	0,27	36,21
1992	90,79	49,51	48,52	0,99	41,27
1993	90,03	48,38	44,24	4,14	41,95
1994	92,07	50,32	49,89	0,42	41,75
1995	96,48	52,41	51,74	0,66	44,07
1996	93,03	49,99	49,61	0,38	43,04
1997	86,88	42,79	42,61	0,19	44,08
1998	91,06	41,92	41,87	0,05	49,14
1999	85,19	41,29	39,53	1,75	45,66
2000	82,84	39,45	39,20	0,25	43,64
2001	85,36	40,12	39,61	0,61	45,24
2002	85,08	41,30	40,96	0,34	43,78
2003	85,22	41,68	36,74	4,94	43,54
2004	99,66	42,74	42,39	0,35	56,92

Kilde: Svalbard Samfunnsdrift AS. Mer informasjon: <http://www.ssb.no/emner/10/08/10/> og <http://www.ssd.no/>.

158 Produksjon og nettoforbruk av elektrisitet i Longyearbyen og Svea. 1986-2003. GWh

	Produksjon av elektrisitet	Brukt i kraftstasjonene	Nettoforbruk			
			Forbruk i alt	Bergverksdrift og annen industri	Offentlig tjenesteyting	Husholdninger og jordbruk
1986	52	7	41	29	2	10
1987	52	7	41	26	2	13
1988	48	7	37	22	2	14
1989	49	6	39	22	2	15
1990	48	4	40	22	11	8
1991	54	6	46	27	9	11
1992	55	6	46	23	10	13
1993	53	6	40	20	3	17
1994	57	3	42	24	0	18
1995	58	6	46	26	0	20
1996	55	6	47	20	10	17
1997	51	6	45	12	14	18
1998	50	6	45	12	12	20
1999	48	5	44	10	13	20
2000	48	5	43	6	14	23
2001	56	5	50	7	19	24
2002	63	5	52	7	18	27
2003	73	5	68	7	32	29

Kilde: Elektrisitetsstatistikk, Statistisk sentralbyrå. Mer informasjon: <http://www.ssb.no/emner/10/08/10/>

159 Overnattinger i Longyearbyen. Overnattinger etter formålet med oppholdet og på campingplassen. 1997-2004

	1997	1998	1999	2000	2001	2002	2003	2004
Hoteller								
Ankomne gjester	17 334	17 879	16 896	23 741	27 762	28 654	27 879	31 004
Overnattinger etter formål								
I alt	44 948	46 201	43 577	61 277	76 154	74 433	71 049	77 926
Kurs/konferanser	5 917	5 749	6 898	11 588	10 821	14 214	12 423	14 095
Yrkesreiser	16 227	14 185	13 049	15 499	21 042	15 133	13 658	16 832
Ferie/fritid	22 804	26 267	23 630	34 190	44 291	45 086	44 968	46 999
Beleggsprosent ¹	42	39	36	37	43	38	36	39
Campingplassen								
Overnattinger i alt	887	1 098	999
Ankomst i alt ²	.	.	.	722	961	873	439	744

¹Av brutto romkapasitet. ²Fra 2000 er det antall ankomster som er registrert.

Kilde: Svalbard Reiseliv. Mer informasjon: <http://www.svalbard.net/>

160 Hotellovernattinger i Longyearbyen, etter nasjonalitet. 1997-2004

	1997	1998	1999	2000	2001	2002	2003	2004
I alt	44 948	46 201	43 577	61 277	76 154	74 433	71 049	77 926
Europa								
I alt	43 520	44 391	41 836	59 510	73 886	70 534	67 801	75 562
Norge	36 925	37 211	33 666	49 522	61 034	56 704	52 382	58 574
Sverige	1 376	1 476	1 617	2 620	3 655	3 449	3 047	3 520
Danmark	421	454	555	705	1 263	1 697	1 236	1 565
Finland	125	214	268	374	409	622	326	551
Island	46	31	20	123	90	120	93	38
Storbritannia	815	974	578	1 378	1 468	1 444	1 903	2 065
Nederland	645	348	368	464	723	717	651	1 142
Tyskland	1 205	1 333	1 618	1 413	1 895	1 755	2 418	2 309
Frankrike	436	600	1 333	598	996	1 079	2 176	1 811
Spania	152	107	92	143	158	204	572	391
Sveits	299	257	422	216	314	254	405	495
Italia	664	768	744	865	811	1 527	1 280	969
Østerrike	47	78	193	264	319	171	248	347
Belgia	58	86	149	159	67	159	187	216
Portugal	12	63	3	50	25	4	7	7
Polen	9	65	43	25	63	73	19	66
Tsjekkia	20	76	21	45	55	3	39	146
Hellas	23	1	24	60	39	19	6	7
Irland	5	14	28	14	20	7	2	3
Luxembourg	-	9	12	19	5	3	73	273
Tyrkia	-	-	3	11	5	-	37	25
Slovakia	42	-	14	40	-	4	6	-
Ungarn	20	19	14	52	19	22	18	18
Resten av Europa	175	207	51	350	453	497	670	1 024
Amerika								
I alt	773	1 083	1 175	744	916	615	1 410	1 372
USA	746	1 030	1 130	704	842	564	1 287	1 228
Canada	14	43	33	28	40	31	80	92
Resten av Amerika	13	10	12	12	34	20	43	52
Asia								
I alt	286	236	165	367	849	1 900	392	595
Japan	200	224	105	288	197	1 729	197	232
Resten av Asia	86	12	60	79	652	171	195	363
Afrika								
I alt	9	14	10	37	49	8	22	15
Oseania								
I alt	110	42	121	94	135	68	129	133
Australia	110	42	100	76	101	59	114	111
Resten av Oseania	-	-	21	18	34	9	15	22
Andre/uoppgitt								
I alt	250	435	270	525	319	1 308	1 295	249

Kilde: Svalbard Reiseliv. Mer informasjon: <http://www.svalbard.net/> .

161 Hotellovernattinger i Longyearbyen, etter måned. 1995-2004

	1995	1996	1997	1998	1999	2000	2001	2002	2003	2004
I alt	32 695	48 001	44 948	46 201	43 577	61 277	76 154	74 433	71 049	77 926
Januar	514	1 099	849	1 230	1 557	1 401	2 071	2 092	1 780	1 736
Februar	602	1 687	1 327	2 715	2 085	2 694	4 678	3 737	4 074	3 463
Mars	2 796	4 026	2 968	4 074	4 021	6 079	8 853	8 012	7 973	6 836
April	3 795	5 428	5 903	5 407	6 179	7 856	9 158	11 125	10 236	11 264
Mai	3 654	5 834	5 644	6 456	5 332	7 766	8 095	8 311	8 952	10 191
Juni	3 962	5 488	5 309	4 361	3 667	6 971	8 284	8 531	7 913	8 708
Juli	5 444	6 763	5 700	6 049	5 419	8 553	10 418	10 055	8 994	10 575
August	5 231	6 506	6 139	6 966	6 091	8 278	10 051	9 738	8 934	11 182
September	3 023	4 284	4 372	4 021	4 001	4 512	6 094	6 330	5 294	7 157
Oktober	1 426	2 546	2 593	2 012	1 779	2 896	3 488	2 848	3 839	3 590
November	1 353	3 010	3 083	1 589	1 866	2 342	3 121	2 064	1 866	2 064
Desember	895	1 330	1 061	1 321	1 580	1 929	1 843	1 590	1 194	1 160

Kilde: Svalbard Reiseliv. Mer informasjon: <http://www.svalbard.net/> .

162 Hotellovernattinger i Longyearbyen, etter formålet med oppholdet og måned. 2001-2004

	2001				2002			
	Formål med oppholdet				Formål med oppholdet			
	I alt	Kurs og konferanser	Yrkesreiser	Ferie og fritid	I alt	Kurs og konferanser	Yrkesreiser	Ferie og fritid
I alt	76 154	10 822	21 044	44 288	74 433	14 214	15 133	45 086
Januar	2 071	297	738	1 036	2 092	113	844	1 135
Februar	4 678	1 156	1 720	1 802	3 737	702	967	2 068
Mars	8 853	2 035	2 327	4 491	8 012	1 825	1 619	4 568
April	9 158	1 430	1 906	5 822	11 125	2 094	2 507	6 524
Mai	8 095	1 289	2 135	4 671	8 311	1 561	1 335	5 416
Juni	8 284	851	2 006	5 427	8 531	1 888	1 436	5 207
Juli	10 418	223	1 991	8 204	10 055	508	1 143	8 404
August	10 051	1 160	2 831	6 060	9 738	2 755	1 237	5 746
September	6 094	1 293	1 889	2 912	6 330	1 884	1 385	3 061
Oktober	3 488	651	1 452	1 385	2 848	260	1 001	1 587
November	3 121	335	1 299	1 487	2 064	443	819	802
Desember	1 843	102	750	991	1 590	181	840	569
	2003				2004			
	Formål med oppholdet				Formål med oppholdet			
	I alt	Kurs og konferanser	Yrkesreiser	Ferie og fritid	I alt	Kurs og konferanser	Yrkesreiser	Ferie og fritid
I alt	71 049	12 423	13 658	44 968	77 926	14 095	16 832	46 999
Januar	1 780	179	767	834	1 736	265	729	742
Februar	4 074	1 308	836	1 930	3 463	828	715	1 920
Mars	7 973	1 638	1 386	4 949	6 836	1 173	1 507	4 156
April	10 236	2 077	1 604	6 555	11 264	1 953	1 854	7 457
Mai	8 952	1 924	1 312	5 716	10 191	2 351	2 196	5 644
Juni	7 913	1 056	1 093	5 764	8 708	1 167	1 964	5 577
Juli	8 994	382	1 363	7 249	10 575	300	1 847	8 428
August	8 934	1 169	1 587	6 178	11 182	2 495	2 098	6 589
September	5 294	1 166	1 250	2 878	7 157	2 675	1 446	3 036
Oktober	3 839	1 143	1 145	1 551	3 590	399	1 105	2 086
November	1 866	190	873	803	2 064	462	705	897
Desember	1 194	191	442	561	1 160	27	666	467

Kilde: Svalbard Reiseliv. Mer informasjon: <http://www.svalbard.net/> .

163 Cruiseturisme. Antall ilandstigningsplasser og antall personer i land¹. 1996-2004

	Antall steder	Antall personer i land
1996	52	23 846
1997	71	20 134
1998	85	25 276
1999	90	21 756
2000	89	25 318
2001 ²	121	40 164
2002	126	42 453
2003	136	41 504
2004	140	40 713

¹Utenfor bosetning, og Isfjorden. ²Tallene for 2000 og tidligere år er ikke komplette. Dette er grunnlaget for den store økningen mellom 2000 og 2001.

Kilde: Sysselmannen på Svalbard. Mer informasjon: <http://www.miljo.npolar.no/mosj/> og <http://www.sysselmannen.svalbard.no/>.

164 Ny-Ålesund. Ankomster etter transportmiddel og overnattinger, etter personellkategori. 1996-2004

	1996	1997	1998	1999	2000	2001	2002	2003	2004
Ankomster									
I alt	9 680	12 514	16 346	11 724	14 317	17 439	18 386	19 541	24 254
Via flyplass	1 468	2 235	2 008	2 056	2 245	2 359	2 338	2 054	2 303
Via skip	8 212	10 279	14 338	9 668	12 072	15 080	16 048	17 487	21 951
Overnattinger									
I alt	21 403	24 168	23 035	25 513	24 695	19 907	19 063	18 584	20 444
Forskning	8 942	11 886	9 836	9 838	9 993	9 383	9 913	9 952	9 480
Kings Bay-ansatte	7 973	6 550	7 943	8 500	8 471	7 470	6 755	6 567	7 300
Entreprenører	..	4 248	2 732	4 725	3 385	454	82	325	1 613
Andre	4 488	1 484	2 524	2 450	2 846	2 600	2 313	1 740	2 051

Kilde: Kings Bay AS. Mer informasjon: <http://www.kingsbay.no/>.

165 Registrerte søknader hos Sysselmannen for individuelle reisende¹ utenfor forvaltningsområde 10², etter hensikten med turen og framkomstmiddel. 1996-2004

	1996	1997	1998	1999	2000	2001	2002	2003	2004
Søknader									
I alt	145	121	105	135	108	112	135
Av disse pålagt forsikring	60	56	61	69	67
Antall personer som søknadene gjelder	742	487	451	747	451	648	473	473	581
Hensikt med turen									
Vitenskapelig arbeid	23	19	17	21	20	26	20	26	22
Rekreasjon	108	92	83	108	81	84	90	75	104
Næringsvirksomhet	4	2	2	3	3	4	1	6	7
Annet	10	8	3	5	4	1	2	5	2
Framkomstmiddel³									
Ski	50	38	25	35	21
Til fots	50	37	23	39	23
Luft	15	17	9	10	8
Snøscooter	32	22	26	36	37
Båt	47	56	59	69	49
Annet	5	3	1	-	4

¹Personer som reiser på egenhånd eller i grupper, uten å være en del av et opplegg organisert av en registrert turoperatør på Svalbard.

²Omfatter også de som frivillig registrerer seg hos Sysselmannen og ikke forlater forvaltningsområde 10. ³Summen overstiger antall søknader fordi flere framkomstmidler kan være oppgitt på samme søknad.

Kilde: Sysselmannen på Svalbard. Mer informasjon: <http://www.sysselmannen.svalbard.no/>.

166 Individuelle reisende¹ utenfor forvaltningsområde 10², etter nasjonalitet. 1996-2004

Nasjonalitet	1996	1997	1998	1999	2000	2001 ³	2002 ³	2003	2004
I alt	742	487	451	747	451	648	473	473	581
Europa⁴									
I alt	731	485	442	731	437	464	563
Norge	202	205	243	421	193	170	165
Sverige	20	16	27	29	21	22	9
Danmark	14	8	12	11	7	14	11
Finland	44	20	3	12	7	3	18
Storbritannia	221	29	29	59	28	26	28
Nederland	5	24	18	23	26	22	8
Belgia	4	5	5	15	4	4	16
Tyskland	52	35	25	66	44	41	66
Frankrike	114	117	40	51	53	30	52
Polen	30	14	26	11	29	30	99
Resten av Europa	25	12	14	33	25	102	91
Amerika									
I alt	8	2	9	11	14	9	17
USA	7	2	8	6	13	9	17
Resten av Amerika	1	-	1	5	1
Asia									
Afrika									
Oseania									
Uoppgitt									

¹Personer som reiser på egenhånd eller i grupper, uten å være en del av et opplegg organisert av en registrert turoperatør på Svalbard. ²Omfatter også de som frivillig registrerer seg hos Sysselmannen og ikke forlater forvaltningsområde 10. ³Fordeling på nasjonalitet er ikke tilgjengelig. ⁴Omfatter Russland.

Kilde: Sysselmannen på Svalbard. Mer informasjon: <http://www.sysselmannen.svalbard.no/> .

167 Individuelle reisende¹ utenfor forvaltningsområde 10², etter ankomstmåned. Søknader og personer. 1998-2004

Ankomstmåned	1998		1999		2000		2001		2002		2003		2004	
	Søk- nader	Per- soner	Søk- nader	Per- soner	Søk- nader	Per- soner	Søk- nader	Per- soner	Søk- nader	Per- soner	Søk- nader	Per- soner	Søk- nader	Per- soner
I alt	105	451	137	747	108	451	123	648	117	473	112	473	135	581
Januar	-	-	-	-	-	-	1	5	-	-	-	-	-	-
Februar	1	1	1	1	-	-	-	-	-	-	-	-	1	2
Mars	2	7	16	67	9	42	4	10	14	36	4	12	7	23
April	29	120	28	138	33	164	23	99	24	85	23	91	25	67
Mai	6	27	8	49	9	35	16	57	6	25	6	12	2	11
Juni	6	37	8	57	7	28	15	93	15	55	15	50	19	89
Juli	39	199	44	185	34	113	46	301	42	174	41	182	56	246
August	19	56	30	234	16	69	17	77	14	90	21	119	22	122
September	2	3	1	7	-	-	1	6	2	8	2	7	3	21
Oktober	1	1	-	-	-	-	-	-	-	-	-	-	-	-
November	-	-	-	-	-	-	-	-	-	-	-	-	-	-
Desember	-	-	1	9	-	-	-	-	-	-	-	-	-	-

¹Personer som reiser på egenhånd eller i grupper, uten å være en del av et opplegg organisert av en registrert turoperatør på Svalbard.

²Omfatter også de som frivillig registrerer seg hos Sysselmannen og ikke forlater forvaltningsområde 10.

Kilde: Sysselmannen på Svalbard. Mer informasjon: <http://www.sysselmannen.svalbard.no/> .

168 Antall overnattingsgjester i husholdningen. 2000. Antall personer og antall døgn. Prosent av husholdningene

	Antall personer							Antall døgn					
	I alt	Ingen	1-5 personer	6-10 personer	11-15 personer	16-20 personer	21 eller flere	I alt	1-7 døgn	8-14 døgn	15-21 døgn	22-28 døgn	29 døgn eller mer
Alle	100	16	42	27	8	5	1	100	25	19	18	7	31
Kjønn													
Mann	100	19	43	25	5	6	2	100	27	20	19	6	29
Kvinne	100	11	41	31	11	5	1	100	21	19	16	8	36
Alder													
16-24 år	100	25	64	6	-	6	-	100	37	19	19	4	22
25-44 år	100	13	43	30	8	4	1	100	23	20	19	7	31
45 - år	100	18	35	29	9	7	2	100	23	19	16	6	36
Botid													
Opptil 2 år	100	16	45	28	8	4	-	100	29	18	18	7	29
2- opptil 4 år	100	15	36	24	11	2	100	31	22	9	7	30	
4- opptil 10 år	100	11	44	32	8	3	1	100	16	16	26	9	34
10 år og mer	100	19	41	28	5	4	2	100	19	22	19	5	35
Husholdningstype													
Enpersonhusholdning	100	20	46	23	7	5	0	100	30	20	18	6	26
Flerpersonhusholdning	100	10	37	35	9	6	3	100	18	19	17	8	38
Huseier													
Svalbard Samfunnsdrift	100	20	46	22	6	3	3	100	31	20	23	5	20
Statsbygg	100	5	23	41	20	7	2	100	13	13	18	9	46
Samskipnaden i Tromsø	100	:	:	:	:	:	:	100	:	:	:	:	:
Boligstiftelsen	100	19	50	19	5	7	-	100	26	19	18	7	31
Andre	100	13	44	33	4	5	1	100	23	25	14	7	31

Kilde: Levekårsundersøkelsen i Longyearbyen 2000. Statistisk sentralbyrå.

Mer informasjon: http://www.ssb.no/emner/00/02/notat_200031/

169

Motorkjøretøy og tilhengere registrert på Svalbard, 1994-2004

Vogntype	Registrert per 31. desember											
	1994	1995	1996	1997	1998	1999	2000	2001	2002	2003	2004	
I alt	1 838	2 001	2 104	2 263	2 327	2 413	2 483	2 595	2 941	3 212	3 349	
Personbiler ²	448	456	467	505	500	639	651	657	760	870	930	
Busser	24	28	38	37	36	38	46	51	46	44	41	
Kjøretøy for godstransport												
I alt	215	222	234	237	242	278	287	326	347	367	394	
Varebiler	103	104	103	98	111	120	121	138	147	156	169	
Lastebiler ³	41	42	41	41	38	43	36	45	42	48	46	
Kombinerte biler	39	45	60	69	65	89	102	111	128	132	151	
Beltebiler	14	14	14	14	14	14	15	16	16	17	14	
Trekkvogner	18	17	16	15	14	12	13	16	14	14	14	
Traktorer mv.	23	22	23	23	25	34	44	43	47	53	48	
Beltemotorsykler (snøscooter) .	963	1 096	1 168	1 281	1 342	1 145	1 173	1 208	1 383	1 451	1 468	
Mopedder	49	47	46	42	41	36	36	48	58	60	58	
Motorsykler	40	40	36	42	40	43	48	50	55	75	72	
Tilhengere ⁴	76	90	92	96	101	200	198	212	245	292	338	
Førstegangsregistrerte¹												
	1994	1995	1996	1997	1998	1999	2000	2001	2002	2003	2004	
I alt	158	225	265	340	199	203	248	370	298	353	342	
Personbiler ²	9	11	22	49	39	25	32	47	58	63	49	
Busser	2	2	7	-	-	2	6	4	-	1	2	
Kjøretøy for godstransport												
I alt	12	9	16	11	5	26	26	34	32	36	31	
Varebiler	9	5	4	3	5	9	9	16	16	16	15	
Lastebiler ³	3	-	2	-	-	3	1	4	1	2	1	
Kombinerte biler	-	4	10	8	-	14	15	14	15	17	15	
Beltebiler	-	-	-	-	-	-	1	-	-	1	2	
Trekkvogner	-	-	-	-	-	-	-	1	-	-	1	
Traktorer mv.	1	-	2	-	-	-	-	1	1	-	4	
Beltemotorsykler (snøscooter) .	133	194	212	272	145	145	166	259	172	205	220	
Mopedder	-	-	-	-	2	-	1	3	5	1	3	
Motorsykler	-	1	1	5	2	3	7	6	10	20	9	
Tilhengere ⁴	1	8	5	3	6	1	10	15	20	27	21	

¹Omfatter nye og bruktimporterte kjøretøy. ²Medregnet stasjonsbiler og ambulanser. ³Medregnet biler for spesialtransport. ⁴Medregnet semitrailere.

Kilde: Vegdirektoratet. **Mer informasjon:** <http://www.vegvesen.no/> .

170 Salg av bensin i Longyearbyen. 1995-2004. Liter

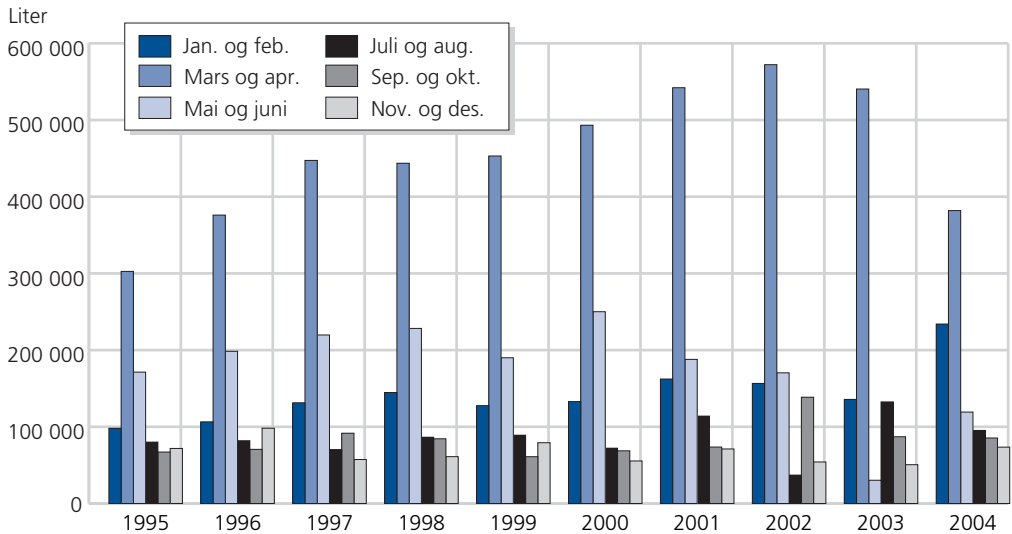

Kilde: Store Norske Spitsbergen Kulkompani AS og Svalbard Auto. Mer informasjon: <http://www.snsk.no/>.

171 Husholdningers tilgang til motorkjøretøy på Svalbard. Mars 2000. Prosent av husholdningene

	Disponerer bil	Eier bil	Disponerer snøscooter
Alle	62	74	81
Kjønn			
Mann	66	71	81
Kvinne	61	77	80
Alder			
16-24 år	42	65	78
25-44 år	67	72	81
45 - år	64	78	81
Botid			
Opp til 2 år	50	50	78
2- opp til 4 år	58	69	80
4- opp til 10 år	67	67	78
10 år og mer	83	93	87
Husholdning			
Enpersonhusholdning	48	65	76
Flerpersonhusholdning	84	80	87
Huseier			
Svalbard samfunnsdrift	53	81	75
Statsbygg	67	55	94
Samskipnaden Universitetet i Tromsø	:	50	:
Boligstiftelsen	73	91	89
Andre	66	67	74

Kilde: Levekårsundersøkelsen i Longyearbyen 2000. Statistisk sentralbyrå.
Mer informasjon: http://www.ssb.no/emner/00/02/notat_200031/.

172 Antall registrerte snøscootere¹ og antall ulykker i direkte forbindelse med scooterkjøring. 1973-2004

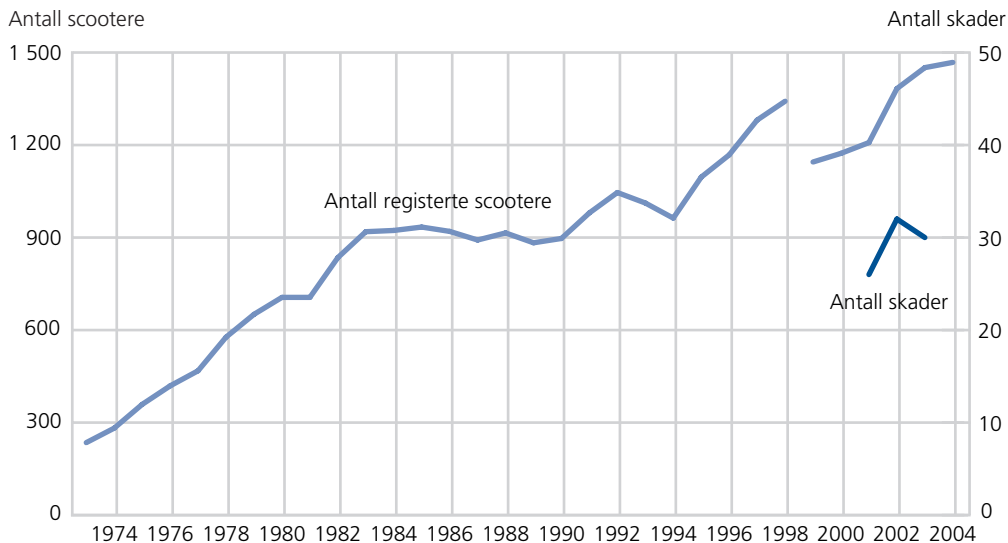

¹Ny metode ifra 1999.

Kilde: Syssemmannen på Svalbard, Longyearbyen sykehus og Statistisk sentralbyrå.

Mer informasjon: <http://www.miljo.npolar.no/mosj/default.htm/> eller http://www.syssemmannen.svalbard.no/index_no.htm/.

173 Luftfart. Passasjerer og gods ved Svalbard/Longyear. 1990-2004

	Ruteflyvning			Charterflyvning			Gods		Post		
	I alt	Innenlands	Utenlands	I alt	Innenlands	Utenlands	Kommet	Sendt	Kommet	Sendt	
	Antall passasjerer						Tonn				
1990	34 369	31 240	27 023	4 217	3 129	3 129	-	383	43	214	47
1991	35 054	31 957	28 472	3 485	3 097	2 948	149	354	69	169	43
1992	31 802	29 691	29 691	-	2 111	1 941	170	400	89	222	56
1993	32 285	29 755	29 755	-	2 530	1 430	1 100	439	97	246	82
1994	44 897	35 813	35 813	-	9 084	5 850	3 234	503	110	269	51
1995	50 424	41 056	41 056	-	9 368	6 601	2 767	608	183	322	59
1996	61 308	55 423	55 423	-	5 885	3 897	1 988	654	59	355	62
1997	54 463	52 227	52 227	-	2 236	1 482	754	665	54	388	73
1998	59 463	56 442	56 442	-	3 021	1 859	1 162	708	66	368	87
1999	62 327	60 091	60 091	-	2 236	1 557	679	654	45	359	79
2000	77 702	75 243	75 243	-	2 459	1 656	803	732	61	371	69
2001	87 770	84 235	84 235	-	3 535	2 386	1 149	778	52	405	62
2002	86 261	83 661	83 661	-	2 600	2 358	242	676	47	438	70
2003	86 293	84 015	84 015	-	2 278	1 978	300	689	52	445	62
2004	92 958	91 599	91 599	-	1 359	1 324	35	541	42	341	42

Kilde: Luftfartsverket. Hovedadministrasjonen. Mer informasjon: <http://www.avinor.no/>.

174 Flyvninger og passasjerer mellom Longyearbyen og Svea. 2001-2004

	2001			2002			2003			2004		
	Antall flyvninger t/r	Passasjerer		Antall flyvninger t/r	Passasjerer		Antall flyvninger t/r	Passasjerer		Antall flyvninger t/r	Passasjerer	
		Fra Longyearbyen	Fra Svea		Fra Longyearbyen	Fra Svea		Fra Longyearbyen	Fra Svea		Fra Longyearbyen	Fra Svea
Totalt	1 199	12 371	12 350	1 033	8 517	8 640	2 276	9 937	9 808	2 252	9 852	9 851
Januar	89	984	841	90	742	650	222	996	873	178	806	701
Februar	82	759	781	64	571	581	186	747	754	176	740	736
Mars	86	745	776	62	431	502	178	740	741	168	744	684
April	79	799	740	84	653	601	188	770	750	174	740	758
Mai	117	1 233	1 160	90	718	699	202	891	832	196	857	905
Juni	109	1 131	1 209	104	770	794	206	923	931	210	957	906
Juli	107	1 024	956	79	569	551	152	586	574	162	555	614
August	116	1 174	1 244	86	799	768	164	742	687	178	776	695
September	110	1 277	1 261	97	876	919	198	982	967	234	1 122	1 145
Oktober	115	1 311	1 276	102	957	964	218	982	995	206	940	954
November	110	1 183	1 189	97	850	873	180	882	883	216	989	998
Desember	79	751	917	78	581	738	182	696	821	154	626	755
Gjennomsnitt per måned	100	1 031	1 029	86	710	720	190	828	817	188	821	821

Kilde: Store Norske Spitsbergen Grubekompani AS. Mer informasjon: <http://www.snsk.no/> .

175 Luftfart. Avganger ved Svalbard/Longyear, etter art. 1994-2004

	1994	1995	1996	1997	1998	1999	2000	2001	2002	2003	2004
I alt	2 070	2 024	2 447	2 337	2 248	2 012	2 502	2 998	2 828	3 017	3 180
Ruteflyvning	286	354	399	376	398	413	505	591	498	479	481
Charterflyvning	260	54	36	10	11	11	1 096	1 451	1 379	1 497	1 433
Ettersøking	6	17	7	15	22	26	16	11	14	17	48
Fraktflyvning	5	1	3	5	11	-	9	7	14	4	2
Ambulansflyvning	29	31	29	26	31	30	103	60	34	37	41
Annen flyvning	1 484	1 567	1 973	1 905	1 775	1 523	773	878	889	983	1 175

Kilde: Luftfartsverket, Hovedadministrasjonen. Mer informasjon: <http://www.avinor.no/> .

176 Helikopterflyvning¹. Flytimer, etter type. 1993-2002

Type flyvning	1993	1994	1995	1996	1997	1998	1999	2000	2001	2002
I alt	1 005	1 137	1 079	1 173	1 366	1 087	950	931	1 022	966
Flyvning for Sysselmannen	316	278	354	417	356	375	316	293	336	325
Søk og redningsoppdrag	18	28	26	23	15	31	22	15	37	9
Øvelsesflyvning ²	140	180	138	100	260	121	126	81	91	127
Ambulans og pålagte oppdrag	56	62	67	37	121	63	73	58	52	41
Offentlige institusjoner utenom Sysselmannen	49	32	47	27	40
Næringsvirksomhet og turisme	212	109	147	99	213
Forskning og undervisning	165	251	192	324	189
Operatørselskapets egen flyvning	71	21	98	56	22
Annet ³	475	589	494	596	614	-	-	-	-	-

¹Gjelder flyvning foretatt av helikopterselskapet som opererer på Svalbard. Flyvning med russiske helikopter, 330-skvadronen, kystvakten og ev. helikopter på utenlandske forsyningskip er ikke tatt med i statistikken. ²Omfatter egen øvelsesflyvning og pålagt øvelsesflyvning ved redningsøvelser. ³Omfatter operatørselskapets egne flyvninger og flyvning for forskning, undervisning, næringsvirksomhet, turister og offentlige etater utenom Sysselmannen.

Kilde: Sysselmannen på Svalbard. Mer informasjon: <http://www.sysselmannen.svalbard.no/> .

177

Telefontilknytninger, samtaleminutter og bredbåndsabonnement per 31. desember, etter type. 1998-2004

	1998	1999	2000	2001	2002	2003	2004
Abonnement							
I alt.....	1 513	1 807	1 868	1 497	1 457	1 351	1 333
PSTN¹							
I alt.....	1 285	1 288	988	997	909	742	763
Bedrift.....	649	559	581	632	610	472	461
Privat.....	636	529	407	365	299	270	302
ISDN²							
I alt.....	228	295	402	500	548	609	570
Bedrift.....	117	127	157	213	275	254	264
Privat.....	111	168	245	287	273	355	306
Grunntilknytning....	116	291	398	496	547	604	564
Utvidet tilknytning....	1	4	4	4	6	5	6
Samtaleminutter							
I alt.....	7 793 196	8 328 494	9 299 673	10 271 935	12 548 022	13 197 370	11 732 299
Lokalt (Norgespris)...	717 190	749 961	788 011	9 657 770	7 807 346	7 922 672	6 728 470
Fjernvalg ³	6 736 942	7 236 051	8 139 328	-	-	-	-
Mobil.....	889 918	1 010 060	1 064 253
Utland.....	339 064	372 334	372 334	614 165	559 015	471 930	534 998
VØT ⁴	238 044	341 343	375 770
Internett.....	3 053 699	3 451 365	3 028 808
Bredbåndstil- knytning, DSL⁵							
I alt ⁶	426
Bedrift.....	48
Privat.....	278
Longyearbyen TV ⁷	100

¹"Public switched telephone network". Dette er vanlig analog linje. ²"Integrated Services Digital Network". ³Fra 2001 skilles det ikke lenger mellom lokaltakst og fjerntakst. ⁴"Verdiøkende tjenester". ⁵"Digital subscriber line". Dette ble lansert i Longyearbyen i 2004. ⁶Tallet er noe usikkert på grunn av usikkerhet i tallet fra Longyearbyen TV. ⁷Tallet er noe usikkert.

Kilde: Telenor Svalbard AS og Longyearbyen TV. Mer informasjon: <http://www.telenor.no/>.

178

Posten. Trafikk, etter type. 1994-2004

	1994	1995	1996	1997	1998	1999	2000	2001	2002	2003	2004
Fra Svalbard											
Lettgods.....	6 467	8 185	9 922	8 850	9 746	8 847	8 264	7 172	6 681	6 209	3 401
Innbetalingskort.....	19 600	19 135	18 893	15 147	13 222	11 315	10 970	11 144	10 219	7 778	6 151
Rekommanderte sendinger, verdibrev og verdipakker....	2 565	2 505	2 900	1 239	924	1 071	1 077	1 093	840	806	689
Til Svalbard											
Lettgods.....	36 525	37 239	52 247	47 820	42 959	42 776	43 821	46 329	44 280	45 246	41 931
Utbetalingskort (inkl. utbeta- lingspostanvisninger).....	4 975	4 383	4 182	3 307	3 139	1 900	1 129	1 078	976	823	624
Rekommanderte sendinger, verdibrev og verdipakker....	2 200	1 837	2 295	2 291	2 188	2 100	2 247	2 294	1 881	2 266	2 304

Kilde: Materiale i Statistisk sentralbyrå og Posten Norge. Mer informasjon: <http://www.posten.no/>.

179 Skip anløpt bykaia ¹ i Longyearbyen, etter type. 1995-2004

	Cruiseskip			Kystcruiseskip ²			Andre anløp ³			Forskning og under-visning
	Antall anløp ³	Antall ligge-døgn	Antall personer i land	Antall skip	Antall ligge-døgn	Antall personer i land	Lasteskip	Fiske-båter	Marine og kyst-vakt	
1995	17	12	7 519	8	151	2 665	12	44	6	18
1996	11	8	4 669	9	250	4 433	22	80	10	28
1997	21	16	9 133	7	172	⁴ 4 428	8	58	6	35
1998	20	15	9 089	8	268	5 238	8	11	5	26
1999	22	18	10 667	10	293	5 284	8	42	3	34
2000	23	17	8 474	9	366	7 425	5	50	5	28
2001	27	20	10 870	73	320	8 058	11	51	11	47
2002	29	17	10 567	259	381	8 190	29	43	17	47
2003	42	..	14 375	291	..	8 585	19	27	26	..
2004 ⁵	32	17	13 130	257	395	8 707	20	20	20	23

¹Omfatter ikke MS Nordsyssel, som leies sju måneder i året av Sysselmannen, fritidsfartøy og skip som anløper Gamlekaia og Kullkaia. ²Benytter Longyearbyen som utgangspunkt for sine seilinger. Antall anløp er derfor ikke tilgjengelig. ³Samme skip kan stå bak flere anløp.

⁴Mangler personer i land for to skip. ⁵På grunn av isproblemer i Isfjorden ble ti anløp av cruiseskip kansellert i juli. Antallet andre båter som ble kansellert i 2004 er estimert til 50-60 anløp.

Kilde: Svalbard Samfunnsdrift AS. **Mer informasjon:** <http://www.ssd.no/> .

180 Skip anløpt Gamlekai og Kullkaia i Longyearbyen. 1995-2004

	Antall anløp	Antall liggedøgn	Gods lastet			
			I alt	Kull	Annet gods	Gods losset
						1 000 tonn
1995	53	86	216,3	213,1	3,2	0,3
1996	46	80	203,4	199,9	3,5	0,4
1997	38	63	91,3	87,5	3,8	0,6
1998	39	70	112,8	109,8	3,0	1,6
1999	12	21	..	108,5
2000	9	13	..	63,4
2001	58	92	..	38,5	1,8	3,9
2002	67	148	..	46,3	0,6	4,4
2003 ¹	199	195	..	55,9
2004	161	185	..	34,4

¹Fra 2003 er det ikke godstrafikk fra Kullkaia og ikke kullskiping fra Gamlekaia.

Kilde: Svalbard Samfunnsdrift AS, Nor-Cargo Tromsø AS og Store Norske Spitsbergen Kulkompani AS.

Mer informasjon: <http://www.ssd.no/> og <http://www.norcargo.no/> .

181 Passasjerer og gods til Svalbard med MS Nordstjernen

	Antall passasjerer	Gods i kg	
		Tromsø-Svalbard	Svalbard-Tromsø
1997	1 150	731 086	102 277
1998	1 350	470 450	129 642
1999	1 340	407 855	77 223
2000	1 480	353 726	73 792
2001	1 299	280 500	45 600
2002 ¹	1 038	-	-
2003	1 194	-	-
2004	1 474	-	-

¹Fra 2002 har MS Nordstjernen kun passasjertransport.

Kilde: Spitsbergen Travel, Troms Fylkes Dampskipselskap ASA og Nor-Cargo Tromsø AS.

Mer informasjon: <http://www.tfd.no/> og <http://www.norcargo.no/> .

182

Gods fraktet med båt mellom Tromsø og Svalbard. 2002-2004. Kg

	Gods	
	Tromsø-Svalbard	Svalbard-Tromsø
2002	7 150 279	1 827 500
2003	7 152 620	1 075 000
2004	5 036 731	1 388 049

Kilde: Troms Fylkes Dampskipselskap ASA og Nor-Cargo Tromsø AS.

Mer informasjon: <http://www.tfds.no> eller <http://www.norcargo.no/>.

183 Overnattinger i Ny-Ålesund, etter personellkategori og måned. 1997-2004

	I alt	Januar	Februar	Mars	April	Mai	Juni	Juli	August	Sep-tember	Oktober	Novem-ber	Desem-ber
1997													
I alt	24 168	1 059	1 147	1 370	1 065	1 876	2 338	3 930	3 716	1 914	1 571	2 645	1 537
Forskere	11 886	739	728	830	511	983	1 214	2 133	1 773	602	412	1 278	683
Kings Bay-ansatte	6 550	317	391	458	463	529	671	893	752	569	450	576	481
Entreprenører	4 248	0	8	27	47	136	363	611	741	519	692	789	315
Annet	1 484	3	20	55	44	228	90	293	450	224	17	2	58
1998													
I alt	23 034	1 138	1 177	1 294	1 845	2 121	2 726	3 551	3 068	1 812	1 443	1 518	1 341
Forskere	9 836	607	579	733	673	856	1 276	1 787	1 322	738	434	348	483
Kings Bay-ansatte	7 943	443	445	457	578	655	753	894	1 084	690	666	702	576
Entreprenører	2 732	0	0	10	171	335	551	436	202	258	215	349	205
Annet	2 523	88	153	94	423	275	146	434	460	126	128	119	77
1999													
I alt	25 513	1 678	1 501	1 849	1 731	1 915	2 094	4 408	3 704	2 043	1 972	1 417	1 201
Forskere	9 838	627	516	705	620	873	907	2 306	1 589	555	374	420	346
Kings Bay-ansatte	8 500	567	459	606	676	689	775	1 120	1 013	725	673	586	611
Entreprenører	4 725	432	423	360	61	76	151	424	737	642	869	374	176
Annet	2 450	52	103	178	374	277	261	558	365	121	56	37	68
2000													
I alt	24 695	1 931	1 750	1 998	2 837	2 419	2 211	3 138	2 800	1 432	1 105	1 615	1 459
Forskere	9 993	560	543	679	1 064	989	975	1 759	1 344	485	314	801	480
Kings Bay-ansatte	8 471	644	622	712	713	773	764	898	904	640	583	538	680
Entreprenører	3 385	669	502	520	428	402	136	74	74	92	154	217	117
Annet	2 846	58	83	87	632	255	336	407	478	215	54	59	182
2001													
I alt	19 907	1 428	1 211	1 423	1 914	1 741	2 105	2 766	2 454	1 990	1 000	850	1 025
Forskere	9 383	435	508	592	959	861	1 209	1 637	1 268	832	435	302	345
Kings Bay-ansatte	7 470	657	540	577	589	637	731	870	794	573	515	480	507
Entreprenører	454	270	60	-	8	-	15	21	44	8	-	25	3
Annet	2 600	66	103	254	358	243	150	238	348	577	50	43	170
2002													
I alt	19 063	1 016	890	1 583	1 805	1 900	1 860	2 972	2 115	1 287	1 017	1 336	1 282
Forskere	9 913	446	376	718	941	964	1 011	1 710	1 136	653	460	737	761
Kings Bay-ansatte	6 755	480	437	579	602	564	649	788	652	502	495	553	454
Entreprenører	82	7	8	6	-	-	-	-	39	5	3	14	-
Annet	2 313	83	69	280	262	372	200	474	288	127	59	32	67
2003													
I alt	18 584	854	754	1 134	1 718	2 003	2 164	2 897	2 394	1 357	1 001	1 182	1 126
Forskere	9 952	435	336	647	1 042	1 129	1 287	1 693	1 282	614	318	621	548
Kings Bay-ansatte	6 567	396	374	441	488	626	712	794	651	527	513	520	525
Entreprenører	325	-	-	-	-	-	-	64	-	140	101	20	-
Annet	1 740	23	44	46	188	248	165	346	461	76	69	21	53
2004													
I alt	20 444	1 656	937	1 179	1 432	2 204	2 110	3 118	2 808	1 585	1 249	1 125	1 041
Forskere	9 480	1 073	325	449	639	1 264	1 138	1 770	1 352	538	290	280	362
Kings Bay-ansatte	7 300	537	523	605	464	690	718	855	780	630	566	462	470
Entreprenører	1 613	-	-	-	2	66	128	145	223	286	315	302	146
Annet ¹	2 051	46	89	125	327	184	126	348	453	131	78	81	63

¹ Kan ikke spesifiseres.

Kilde: Kings Bay AS. Mer informasjon: <http://www.kingsbay.no/>.

184

Forskeraktivitet i Ny-Ålesund. Overnattinger, etter nasjonalitet på vertskapsstasjon. 1996-2004

	1996	1997	1998	1999	2000	2001	2002	2003	2004
I alt	8 942	11 886	9 836	9 838	9 993	9 383	9 913	9 952	9 253
Norsk	5 288	6 510	5 015	5 115	5 365	4 034	3 733	4 217	3 244
Tysk	2 016	3 044	2 514	2 240	2 142	2 304	2 501	2 214	2 654
Japansk	634	484	607	583	639	315	409	360	305
Britisk	774	459	607	874	1 143	827	1 013	585	541
Italiensk ¹	-	367	562	396	260	795	453	632	235
Nederlandsk	-	121	164	130	162	94	34	232	162
Fransk	115	188	190	345	268	412	456	468	641
Polsk	-	-	-	-	-	-	-	143	132
Kinesisk ²	-	-	-	-	-	-	-	144	523
Koreansk ³	100	-	-	-	-	-	176	369	204
USA/Canada	-	-	-	-	-	-	-	123	460
Andre ⁴	15	713	177	155	14	602	1 138	465	152

¹Italiensk forskningsstasjon åpnet i 1997. Tidligere ble italiensk aktivitet regnet under Norge ved Norsk Polarinstitutt. ²Kina åpnet egen base 28. juli 2004. ³Korea åpnet egen base i april 2002. ⁴Den store mengden andre er stort sett amerikanere som jobbet på rakettkampanje i 2002.
Kilde: Kings Bay AS. **Mer informasjon:** <http://www.kings.bay/no/>.



Offentlig sektor

185 Statsforvaltningen på Svalbard, inntekter og utgifter, etter art. 1995-2004. Mill. kr

	1995	1996	1997	1998	1999	2000	2001	2002	2003	2004
A. Løpende inntekter	73,3	102,6	82,1	85,5	84,1	93,1	90,7	137,5	146,6	165,0
1. Formuesinntekter	3,0	2,2	1,6	-	-	-	-	-	-	-
2. Skatteinntekter	15,2	15,3	21,1	33,9	36,4	22,9	29,5	36,4	75,0	72,8
Produksjonsskatter	1,1	0,9	0,8	-	-	-	-	-	-	-
Skatt på inntekt, formue mv.	14,2	14,3	20,3	33,9	36,4	22,9	29,5	36,4	75,0	72,8
3. Andre løpende overføringer	55,1	85,1	59,4	51,5	47,8	70,2	61,2	101,1	71,6	92,2
Overføringer fra offentlig forvaltning	55,1	85,1	57,9	50,5	46,5	69,0	60,0	100,1	70,4	90,7
Bøter, inndragninger mv.	0,0	0,0	1,5	1,5	1,3	1,2	1,2	0,9	1,2	1,5
C. Totale inntekter (=A)	73,3	102,6	82,1	85,5	84,1	93,1	90,7	137,5	146,6	165,0
D. Løpende utgifter	68,9	69,1	72,8	78,4	78,4	86,3	87,3	133,7	140,7	159,6
1. Formuesutgifter	-	-	-	-	-	-	-	-	-	-
2. Overføringer til private	1,2	1,1	1,6	1,6	1,8	1,8	2,8	49,7	55,1	55,2
Stønader til husholdninger	1,2	1,1	1,6	1,6	1,8	1,8	2,8	49,7	55,1	55,2
Overføringer til ideelle organisa- sjoner	-	-	-	-	-	-	-	-	-	-
3. Andre løpende overføringer	2,5	2,7	2,9	3,0	3,0	2,7	2,5	-	-	-
Overføringer til offentlig forvaltning	2,5	2,7	2,9	3,0	3,0	2,7	2,5	-	-	-
4. Konsum i offentlig forvaltning	65,2	65,3	68,3	73,9	73,7	81,9	82,1	84,0	85,6	104,4
Lønnskostnader	11,0	12,2	13,8	15,6	14,9	14,8	17,2	16,9	16,7	19,0
Produktinnsats	56,4	55,7	56,5	60,9	61,6	69,8	69,2	70,7	74,1	89,9
Gebyrer (-)	-2,2	-2,6	-2,0	-2,6	-2,8	-2,7	-4,4	-3,5	-5,3	-4,4
E. Netto sparing (A-D)	4,4	33,5	9,3	7,0	5,7	6,8	3,4	3,8	6,0	5,4
F. Kapitalutgifter	3,5	8,0	30,8	9,5	3,9	7,0	3,8	3,4	3,5	3,9
Nettoinvestering i fast realkapital	3,5	8,0	30,8	9,5	3,9	7,0	3,8	3,4	3,5	39,0
G. Totale utgifter (D+F)	72,4	77,1	103,6	87,9	82,3	93,3	91,1	137,1	144,2	163,5
H. Nettofinansinvesteringer (C-G)	0,9	25,5	-21,5	2,5	1,8	-0,2	-0,4	0,4	2,5	1,5
Overskudd før lånetransaksjoner	0,9	25,5	-21,5	2,5	1,8	-0,2	-0,4	0,4	2,5	1,5

Kilde: Materiale i Statistisk sentralbyrå. Mer informasjon: <http://www.ssb.no/offinnut/> .

186 Statsforvaltningen på Svalbard. Totale utgifter, etter formål¹. 1995-2004. Mill. kr

Formål	1995	1996	1997	1998	1999	2000	2001	2002	2003	2004
Totale utgifter	72,0	77,1	102,7	87,5	82,1	93,3	93,0	140,6	149,5	168,0
01. Alminnelig offentlig tjenesteyting	21,5	28,6	53,4	36,1	31,9	40,7	40,2	86,6	92,3	101,0
04. Næringsøkonomiske formål	44,9	42,8	43,9	46,3	45,8	48,0	47,7	51,1	54,1	64,0
08. Fritid, kultur, religion	4,7	4,8	4,5	4,2	4,4	4,6	5,1	3,0	3,1	3,0
09. Utdanning	0,9	0,9	0,9	0,9	-	-	-	-	-	-

¹Formålsgruppingen (COFOG) er en internasjonal standard for klassifisering av offentlig forvaltningstransaksjoner.

Kilde: Materiale i Statistisk sentralbyrå. Mer informasjon: <http://www.ssb.no/offinnut/> .

187 Svalbardbudsjettet. Inntekter, etter type. Regnskapstall. 1997-2005

	1997	1998	1999	2000	2001	2002	2003	2004 ¹	2005 ¹
I alt	84 342	88 051	86 774	95 890	95 129	141 002	151 929	169 453	195 245
Sysselmannen	1 470	984	1 142	1 291	1 226	945	1 201	200	200
Sysselmannens transport- tjeneste	1 530	1 859	2 114	1 984	1 388	953	1 379	1 100	1 100
Bergmesteren	-	-	-	-	-	-	-	-	-
Statens bygninger i Long- yearbyen	666	742	639	670	3 003	2 563	3 908	3 740	3 440
Tilsyn elektriske anlegg	-	-	-	-	-	-	-	-	-
Skatter og avgifter	22 784	33 921	36 355	22 917	29 479	36 415	75 029	45 200	54 590
Tilskudd statsbudsjettet	57 892	50 545	46 525	69 028	60 033	100 124	70 412	119 213	135 915

¹Tall for 2004 og 2005 er budsjetterte.

Kilde: St.prp. nr. 1. Mer informasjon: <http://www.odin.dep.no/jd/norsk/publ/stprp/> .

188 Svalbardbudsjettet. Utgifter, etter type. Regnskapstall. 1997-2005

	1997	1998	1999	2000	2001	2002	2003	2004 ¹	2005 ¹
I alt	105 615	90 494	85 086	96 295	97 856	141 359	150 296	169 453	195 245
Svalbard kirke	1 447	1 569	1 562	1 560	1 624	1 672	1 811	1 800	3 144
Tilskudd Svalbardrådet, lærer- lønn, kulturelle formål m.m. . . .	2 560	2 540	1 750	1 750	2 800	-	-	-	-
Tilskudd til Longyearbyen Lokalstyre ²	-	-	-	-	-	46 240	51 688	51 530	66 810
Tilskudd til velferdsarbeid på Svalbard, kulturelle formål m.m.	-	-	-	-	-	960	960	960	960
Sysselmannen	17 041	16 161	17 522	19 800	18 522	18 452	19 280	19 450	26 240
Sysselmannens transporttjeneste	40 735	43 088	42 577	44 938	44 570	45 343	48 379	59 550	62 200
Tilfeldige utgifter	570	657	815	7 183	3 977	3 887	4 138	4 200	4 100
Kulturminnetiltak	2 502	2 645	2 133	1 981	2 039	2 129	1 921	2 050	2 050
Bergmesteren	1 425	1 482	1 443	1 492	1 491	1 806	1 512	1 600	1 430
Refusjon til Norsk Polarinstittutt .	2 900	2 950	2 950	2 650	2 450	2 450	2 450	2 700	2 700
Fyr og radiofyr	3 150	3 200	3 200	3 200	3 200	3 288	3 285	3 350	3 350
Statens bygninger på Bjørnøya og Hopen ³	-	-	-	-	-	-	-	-	5 450
Statens bygninger i Longyear- byen	32 257	14 229	9 714	10 356	15 485	13 419	12 996	20 063	14 656
Ligningsforvaltningen for Svalbard	1 028	1 973	1 420	1 385	1 699	1 713	1 877	2 200	2 155
Tilsyn elektriske anlegg	-	-	-	-	-	-	-	-	-

¹Tall for 2004 og 2005 er budsjetterte. ²Longyearbyen lokalstyre overtok eierskapet til Svalbard Samfunnsdrift AS 1. januar 2002. ³Utgiftene til husleie for statens bygninger på Bjørnøya og Hopen, nytt fra 2005.

Kilde: St.prp. nr. 1. Mer informasjon: <http://www.odin.dep.no/jd/norsk/publ/stprp/> .



General subjects

1

Parties to the Svalbard Treaty¹

Parties per 1 May 2005	Date of entry into force
Afghanistan	23.11.1925
Albania	29.04.1930
Argentina	06.05.1927
Australia	14.08.1925
Belgium	14.08.1925
Bulgaria	20.10.1925
Canada	14.08.1925
Chile	17.12.1928
Denmark	14.08.1925
Dominican Republic	03.02.1927
Egypt	13.09.1925
Estonia	07.04.1930
Finland	14.08.1925
France	14.08.1925
Greece	21.10.1925
India	14.08.1925
Iceland	31.05.1994
Italy	14.08.1925
Japan	14.08.1925
China	14.08.1925
Monaco	14.08.1925
Netherlands	14.08.1925
New Zealand	14.08.1925
Norway	14.08.1925
Poland	02.09.1931
Portugal	24.10.1927
Romania	14.08.1925
Russia	07.05.1935
Saudi Arabia	14.08.1925
Spain	12.11.1925
United Kingdom	14.08.1925
Switzerland	14.08.1925
Sweden	14.08.1925
South Africa	14.08.1925
Germany	16.11.1925
Hungary	29.10.1927
USA	14.08.1925
Venezuela	08.02.1928
Austria	12.03.1930

¹Norway has the sovereignty on Svalbard. This sovereignty is though restricted, by giving citizens from other parties the right to stay, hunt and do business. The Svalbard Treaty was signed on 9 February 1920.

Source: Ministry of Foreign Affairs. **More information:** <http://www.ud.dep.no/>

2 Election for the Council of Svalbard/Longyearbyen Community Council¹. Valid votes, per cent of valid votes and representatives, by party/electoral list. 1993-2003

	Party/electoral list								
	Total	Labour Party	Conservative Party	Christian Democratic Party	Tverrpolitisk Felleliste ²	Progress Party	Samarbeidslista	Felleslista for Gr. 7	Store Norske felleliste
Votes									
1993	373	95	.	.	102	.	38	53	85
1995	419	146	36	.	152	.	85	.	.
1997	342	92	34	38	178
1999	497	129	47	46	275
2001	623	236	63	26	298
2003	529	236	64	.	164	65	.	.	.
Per cent									
1993	100	26	.	.	27	.	10	14	23
1995	100	35	9	.	36	.	20	.	.
1997	100	27	10	11	52
1999	100	26	10	9	55
2001	100	38	10	4	48
2003	100	45	12	.	31	12	.	.	.
Representatives									
1993	15	4	.	.	4	.	1	2	4
1995	15	5	1	.	6	.	3	.	.
1997	15	4	1	1	9
1999	15	4	1	1	9
2001	15	6	1	-	8
2003	15	6	2	.	5	2	.	.	.

¹Transfer of authority from Council of Svalbard to Longyearbyen Community Council 1 January 2002. ²Joint List in 1993 and 1995.

Source: Longyearbyen Community Council. More information: <http://www.ssd.no/> or <http://www.lokalstyre.no/>.

3 Election for the Council of Svalbard/Longyearbyen Community Council¹. Representatives, by sex and party/electoral list. 1993-2003

	Total	Labour Party	Conservative Party	Christian Democratic Party	Progress Party	Tverrpolitisk Felleliste ²	Samarbeidslista	Felleslista for Gr. 7	Store Norske felleliste
1993									
Total	15	4	.	.	.	4	1	2	4
Males	9	2	.	.	.	2	-	2	3
Females	6	2	.	.	.	2	1	-	1
1995									
Total	15	5	1	.	.	6	3	.	.
Males	9	3	1	.	.	4	1	.	.
Females	6	2	-	.	.	2	2	.	.
1997									
Total	15	4	1	1	.	9	.	.	.
Males	8	2	1	-	.	5	.	.	.
Females	7	2	-	1	.	4	.	.	.
1999									
Total	15	4	1	1	.	9	.	.	.
Males	9	3	1	-	.	5	.	.	.
Females	6	1	-	1	.	4	.	.	.
2001									
Total	15	6	1	-	.	8	.	.	.
Males	11	4	1	-	.	6	.	.	.
Females	4	2	-	-	.	2	.	.	.
2003									
Total	15	6	2	-	2	5	.	.	.
Males	10	3	1	-	2	3	.	.	.
Females	5	2	1	-	-	2	.	.	.

¹Transfer of authority from Council of Svalbard to Longyearbyen Community Council 1 January 2002. ²Joint List in 1993 and 1995.

Source: Longyearbyen Community Council. More information: <http://www.ssd.no/> or <http://www.lokalstyre.no/>.

4 Longyearbyen Community Council. Representation by sex and age. 2002 and 2004

Sex	Age				
	Total	Under 30	30-40	40-50	Over 50
2002					
Total	15	.	3	4	8
Females	4	.	3	.	1
Males	11	.	.	4	7
2004					
Total	15	1	6	4	4
Females	5	.	3	2	.
Males	10	1	3	2	4

Source: Longyearbyen Community Council. **More information:** <http://www.lokalstyre.no/> .

5 Voting at the election for the Council of Svalbard 1999, by different groups. In per cent of population groups

	Labour Party	Conservative Party	Christian Democratic Party	Interpolitical Joint List	Other
All	20	7	8	59	2
Sex					
Male	20	8	8	57	2
Female	21	4	7	62	3
Age					
18-24 years	15	-	15	67	3
25-44 years	18	4	6	66	3
45+ years	25	12	9	47	1
Family phase					
Single	20	9	6	57	4
Single with children	25	-	31	44	-
Couples without children ..	21	9	8	55	2
Couples with children	20	2	7	66	1
Education					
Lower secondary education	24	24	6	47	-
Upper secondary education	24	7	11	53	2
Tertiary education 1	16	6	5	67	3
Tertiary education 2+	15	4	3	70	4
Period of residence					
Up to 2 years	15	8	9	63	2
2 up to 4 years	14	1	4	71	5
4 up to 10 years	15	4	11	65	2
10 years and more	30	10	8	46	1
Income					
Unknown	13	4	22	57	4
Under NOK 100 000	28	6	11	56	-
NOK 100 000-199 999	20	2	5	66	-
NOK 200 000-299 999	18	5	8	60	4
NOK 300 000-399 999	29	8	6	54	1
NOK 400 000 or more	12	10	7	64	1
Occupation sector					
Government employee	15	2	7	71	2
Local government	6	4	4	81	4
Higher education	30	4	7	48	4
Mining and quarrying	46	14	3	30	1
Tourism	9	2	4	78	-
Other	15	8	12	59	3
Starting Election 1997					
Red Electoral Alliance	:	:	:	:	:
Socialist Left Party	20	3	3	70	5
Labour Party	41	1	6	49	2
Liberal Party	5	5	10	71	10
Christian Democratic Party ..	4	-	42	50	4
Coast Party	:	:	:	:	:
Centre Party	10	5	-	86	-
Conservative Party	10	37	2	51	-
Progress Party	15	5	15	60	-

¹Based on interview of a sample of the population.

Source: Survey of social welfare in Longyearbyen 2000, Statistics Norway.

More information: http://www.ssb.no/english/subjects/00/02/notat_200031/.

6

Voting¹ at the Storting Election 1997. March 2000. In per cent of population groups

	Total	RV/AKP	SV	Ap	V	KrF	Sp	H	Frp	Other parties	Re-fused/ Do not know
All	100	2	11	37	6	7	6	13	9	1	9
Sex											
Male	100	1	6	37	7	6	7	15	12	1	9
Female	100	3	17	36	5	9	4	11	6	1	8
Age											
20-24 years	100	4	15	31	-	8	12	4	12	4	12
25-44 years	100	2	11	38	6	7	7	9	10	1	9
45- years	100	1	11	36	6	8	2	21	8	1	7
Family phase											
Single	100	2	9	31	9	4	9	12	12	2	10
Single with children	100	:	:	:	:	:	:	:	:	:	:
Couples without children	100	2	15	38	5	9	4	18	3	-	7
Couples with children	100	1	11	42	4	10	3	13	9	-	7
Living conditions											
1 or 2 rooms	100	3	10	26	7	5	8	13	15	2	13
3 rooms	100	2	14	42	5	9	7	12	5	1	3
4 rooms or more	100	-	11	41	7	8	3	16	7	-	8
Education											
Lower secondary education	100	-	4	41	-	4	-	19	26	-	7
Upper secondary education	100	1	7	40	4	6	6	14	12	2	9
Tertiary education 1	100	6	19	30	9	10	6	13	1	-	7
Tertiary education 2+	100	1	21	31	12	8	6	10	2	1	8
Period of residence											
Up to 2 years	100	2	12	28	6	9	6	15	10	2	10
2 up to 4 years	100	1	14	35	7	8	7	7	13	1	6
4 up to 10 years	100	1	8	47	8	8	7	10	7	-	6
10 years and more	100	2	10	41	4	3	3	18	7	1	10
Income											
Under NOK 100 000	100	:	:	:	:	:	:	:	:	:	:
NOK 100 000-199 999	100	2	18	44	2	8	3	8	10	-	5
NOK 200 000-299 999	100	1	13	35	8	6	5	11	8	2	12
NOK 300 000-399 999	100	1	11	38	6	8	6	12	10	-	9
NOK 400 000 or more	100	3	1	30	6	6	8	25	13	1	7
Occupation sector											
Government employee	100	4	12	38	13	8	3	10	2	1	9
Local government	100	-	20	35	7	9	7	15	2	2	4
Higher education	100	-	35	24	6	-	9	6	6	-	15
Mining and quarrying	100	-	4	44	2	4	10	13	12	1	10
Tourism	100	-	4	43	8	8	4	14	8	-	10
Other	100	1	9	34	3	7	4	16	16	1	9
Occupational status											
Worker	100	-	3	39	3	3	10	9	20	2	11
Employee	100	2	15	39	4	7	5	15	5	1	8
Senior employee	100	1	13	34	10	8	3	13	7	-	10
Self-employed	100	-	10	45	10	10	-	15	5	-	5
Student, pupil	100	:	:	:	:	:	:	:	:	:	:
Others	100	10	10	34	-	14	7	14	7	-	-

¹Based on interview of a sample of the population.

Source: Survey of social welfare in Longyearbyen 2000, Statistics Norway.

More information: http://www.ssb.no/english/subjects/00/02/notat_200031/.

7 Election turnout of residents on Svalbard at different elections. March 2000. In per cent of population groups

	Council of Svalbard 1999	County Council Election 1999	Municipal Election 1999	Starting Election 1997
All	60	34	34	74
Sex				
Male	63	36	36	73
Female	57	30	30	75
Age				
18-24 years	39	15	14	54
25-44 years	58	32	33	72
45- years	72	43	43	82
Family phase				
Single	57	33	34	70
Single with children	76	33	33	72
Couples without children	68	42	41	74
Couples with children	57	29	29	80
Living conditions				
1 or 2 rooms	48	27	25	69
3 rooms	64	38	40	71
4 rooms or more	71	36	36	80
Education				
Lower secondary education	40	30	30	68
Upper secondary education	58	30	31	72
Tertiary education 1	66	38	34	74
Tertiary education 2+	76	46	47	85
Period of residence				
Up to 2 years	46	35	35	80
2 up to 4 years	57	35	36	73
4 up to 10 years	67	38	38	69
10 years and more	72	29	28	72
Income				
Under NOK 100 000	53	29	29	78
NOK 100 000-199 999	47	24	26	73
NOK 200 000-299 999	60	32	31	70
NOK 300 000-399 999	66	39	40	75
NOK 400 000 or more	74	41	42	86
Occupation sector				
Government employee	75	50	51	88
Local government	81	31	29	81
Higher education	69	38	36	87
Mining and quarrying	73	29	31	67
Tourism	52	24	20	58
Other	47	33	34	73
Occupational status				
Worker	47	24	26	64
Employee	59	30	29	69
Senior employee	76	46	46	86
Self-employed	57	32	29	74
Student, pupil	42	18	18	:
Others	45	33	31	74

Source: Survey of social welfare in Longyearbyen 2000, Statistics Norway.

More information: http://www.ssb.no/english/subjects/00/02/notat_200031/ .

8

Attitude towards introduction of local government in Longyearbyen. March 2000. In per cent of population groups

	Total	Positive	Negative	Uncertain
All	100	35	50	14
Sex				
Male	100	38	50	11
Female	100	31	50	18
Age				
16-24 years	100	36	32	29
25-44 years	100	33	54	12
45- years	100	38	49	12
Family phase				
Single	100	35	52	14
Single with children	100	19	62	19
Couples without children	100	43	46	9
Children with children	100	32	50	17
Education				
Lower secondary education	100	28	51	21
Upper secondary education	100	32	52	15
Tertiary education 1	100	42	51	7
Tertiary education 2+	100	41	47	11
Period of residence				
Up to 2 years	100	30	54	15
2 up to 4 years	100	35	52	12
4 up to 10 years	100	31	56	13
10 years and more	100	43	40	16
Income				
Under NOK 100 000	100	35	32	29
NOK 100 000-199 999	100	31	44	22
NOK 200 000-299 999	100	30	57	12
NOK 300 000-399 999	100	43	45	12
NOK 400 000 or more	100	37	60	3
Occupation sector				
Government employee	100	29	61	9
Local government	100	45	43	12
Higher education	100	33	51	15
Mining and quarrying	100	44	40	15
Tourism	100	33	53	13
Other	100	32	53	14
Election for the Council of Svalbard				
Voted	100	40	48	11
Did not vote	100	28	53	18
Of them who voted				
Labour Party	100	56	27	16
Conservative Party	100	62	31	7
Christian Democratic Party	100	26	54	20
Interpolitical Joint List	100	33	58	9
Other	:	:	:	:

Source: Survey of social welfare in Longyearbyen 2000, Statistics Norway.

More information: http://www.ssb.no/english/subjects/00/02/notat_200031/.

9

Reason for moving to Svalbard. March 2000. Per cent

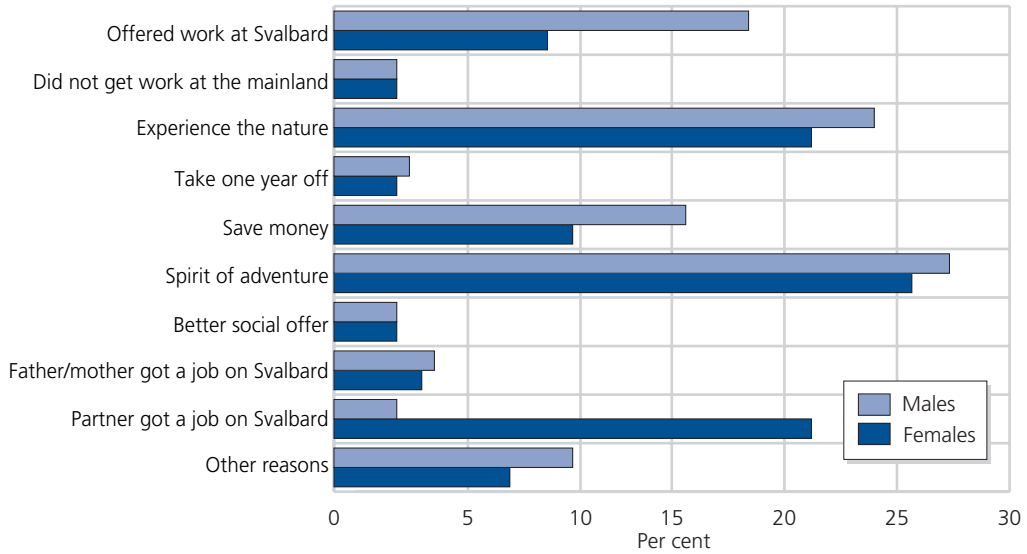

Source: Survey of social welfare in Longyearbyen 2000. Statistics Norway.
 More information: http://www.ssb.no/english/subjects/00/02/notat_200031/.

10

Reason for staying on Svalbard. March 2000. Per cent

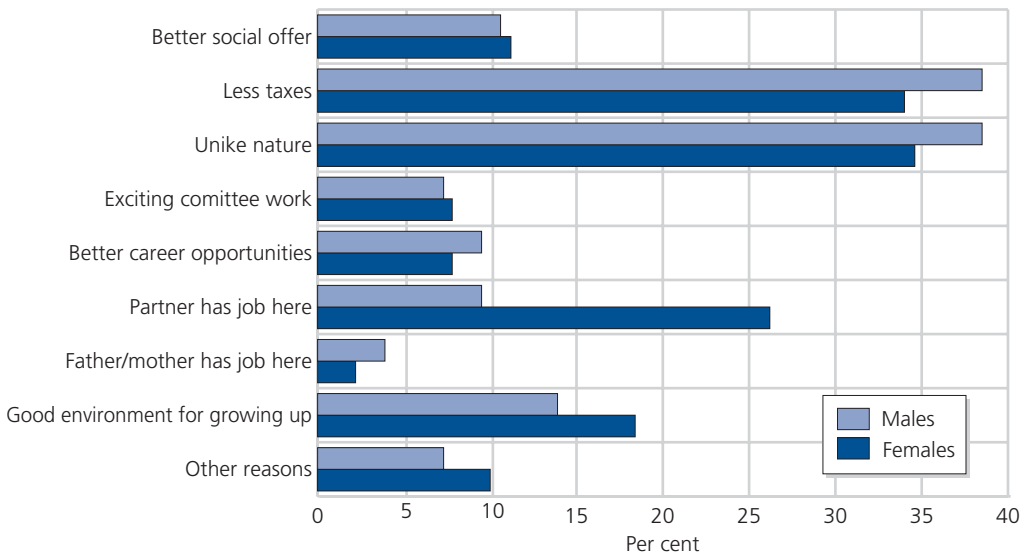

Source: Survey of social welfare in Longyearbyen 2000. Statistics Norway.
 More information: http://www.ssb.no/english/subjects/00/02/notat_200031/.

11

Svalbard. The areas of administration. 2005

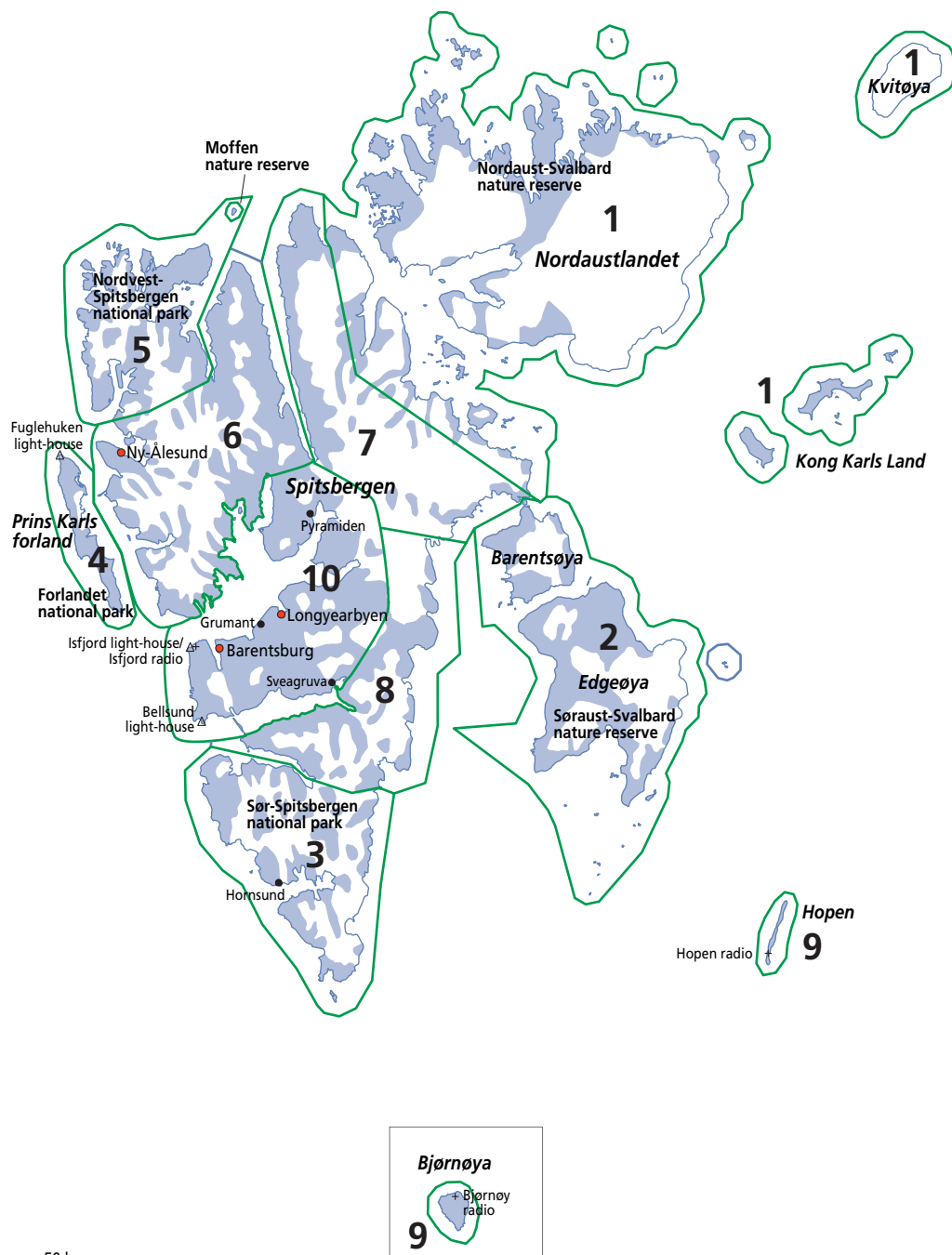

Map data: Norwegian Polar Research Institute
 Data source: The Governor of Svalbard



12 Geographical survey. Islands and glaciers

Islands	Area ¹ km ²	Of this glaciers ²	Circumference km
Svalbard			
Total	61 022	36 502	8 829
Spitsbergen	37 673	21 977	3 919
Nordautlandet	14 443	11 009	1 688
Edgeøya	5 074	2 102	502
Barentsøya	1 288	558	205
Kvitøya	682	675	119
Prins Karls forland	615	96	320
Kongsøya	191	9	132
Bjørnøya	178	-	88
Svenskøya	137	2	62
Wilhelmøya	120	40	58
Other islands and islets	621	34	1 736
	Area ¹ km ²	Of this glaciers ²	Circumference km
Mainland Norway			
Islands in Mainland Norway			
Hinnøya (Nordland and Troms)	2 205	-	..
Senja (Troms)	1 586	-	..
Langøya (Nordland)	850	-	..
Glaciers in Mainland Norway			
Jostedalsbreen	487	..
Vestre Svartisen	221	..
Søndre Folgefonni	185	..
Østre Svartisen	148	..

¹The estimates are based on the map set Svalbard 1:250 000. The system of co-ordinates is UTM33, ED50. ²The glacier fronts on land are from the maps Svalbard 1:100 000 (1936-1990). The glacier fronts at sea are updated from satellite photos in the period 1986-1993.

Source: Norwegian Polar Research Institute and Statistics Norway. **More information:** <http://www.npolar.no/> or <http://www.ssb.no/> .

13 Geographical survey. Fjords and mountains

The longest fjords	km	The highest mountains	m
Svalbard		Svalbard	
Wijdefjorden	108	Newtontoppen	1 713
Isfjorden	107	Perriertoppen	1 712
Van Mijenfjorden	83	Ceresfjellet	1 675
Woodfjorden	64	Chadwickryggen	1 640
Wahlenbergfjorden	46	Galileotoppen	1 637
Mainland Norway		Mainland Norway	
Sognefjorden	204	Galdhøpiggen	2 469
Hardangerfjorden	179	Glittertind ¹	2 464
Trondheimsfjorden	126	Store Skagastølstind	2 406
Porsangerfjorden	123	Styggedalstind	2 387
Storfjorden	110	Skarstind	2 373

¹Including Glacier at summit.

Source: Norwegian Polar Research Institute and Statistics Norway. **More information:** <http://www.npolar.no/> and <http://www.ssb.no/> .

14 Distribution of area at Svalbard and Mainland Norway, by elevation tints, land and freshwater per 1 January 2003. km² and per cent

	Area at Svalbard. km ²	Per cent	
		At Svalbard	Mainland Norway
Total	61 020	100.0	100.0
Distribution of area by elevation tints (metres above sea level)			
0-299	26 450	43.3	31.7
300-599	22 960	37.6	28.7
600-899	8 970	14.7	19.5
900 and above	2 670	4.4	20.1
Distribution of area, land - freshwater			
Land	60 625	99.4	94.6
Freshwater, lakes	395	0.6	5.4

Source: The Norwegian Mapping Authority and Norwegian Polar Research Institute.

More information: <http://www.statkart.no/> and <http://www.npolar.no/> .

15 Use of the areas¹ in Longyearbyen. 1 January 2005

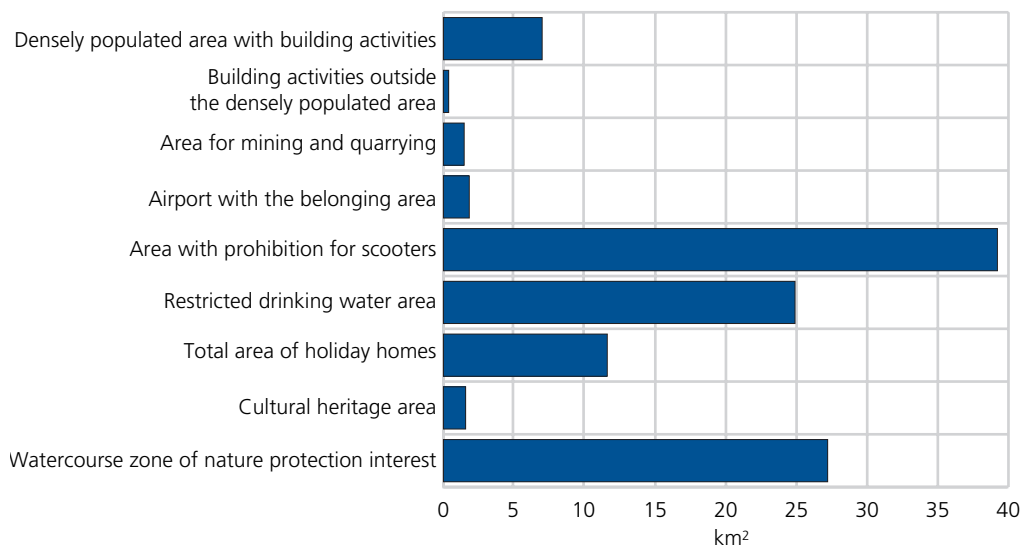

¹The areas are partly overlapped and do not represent the whole area plan for Longyearbyen. The other area is recreational area, sea area and road system. The whole area plan represents 242.8 km², of this 210.2 km² is land area and 32.6 km² sea area.

Source: Svalbard Samfunnsdrift AS. More information: <http://www.ssd.no/> .

16 Building areas, harbour areas and cultural heritage areas in Longyearbyen, by status of expansion. 1 January 2005. Decares

Type of area	Total	Status of expansion		
		Expansion completed	Expansion in progress	Expansion not started
Total¹	1 938.6	1 111.4	709.8	117.4
Dwellings	526.9	252.5	239.5	34.9
Service	593.3	135.8	375.0	82.5
Harbour	104.0	8.7	95.3	0.0
Recreational area	231.4	231.4	.	.
Cultural heritage	483.0	483.0	.	.

¹The area represents 28 per cent of the village of Longyearbyen. The other area is recreational area, sea area and road system. The total area within the village border is 6 998 decares.

Source: Svalbard Samfunnsdrift AS. More information: <http://www.ssd.no/> .

17 Cultural heritage in Svalbard, by type and function¹

	Total	Building	Site	Train-oil boiler	Grave	Pomor cross	Boatwreck	Other
Total	1 872	167	301	66	1 129	39	15	155
Western European whaling	1 125	..	82	66	972	5
Russian hunting	223	2	102	..	80	37	2	..
Norwegian hunting	174	91	40	..	27	..	5	11
Expedition remains	35	7	19	..	1	2	..	6
Industrial heritage	146	60	32	4	50
Public constructions	15	15
War remains	13	3	10
Site of walrus slaughter	2	2
Site of beluga slaughter	4	3	1
Settlement area	-
Other	27	1	26
Unidentified heritage	108	..	26	..	49	..	4	29

¹The table is complete, and is based on manual count from 1994.

Source: Directorate for Cultural Heritage and Governor of Svalbard.

More information: <http://www.riksantikvaren.no/english/> and <http://www.syssemmannen.svalbard.no/english/> .

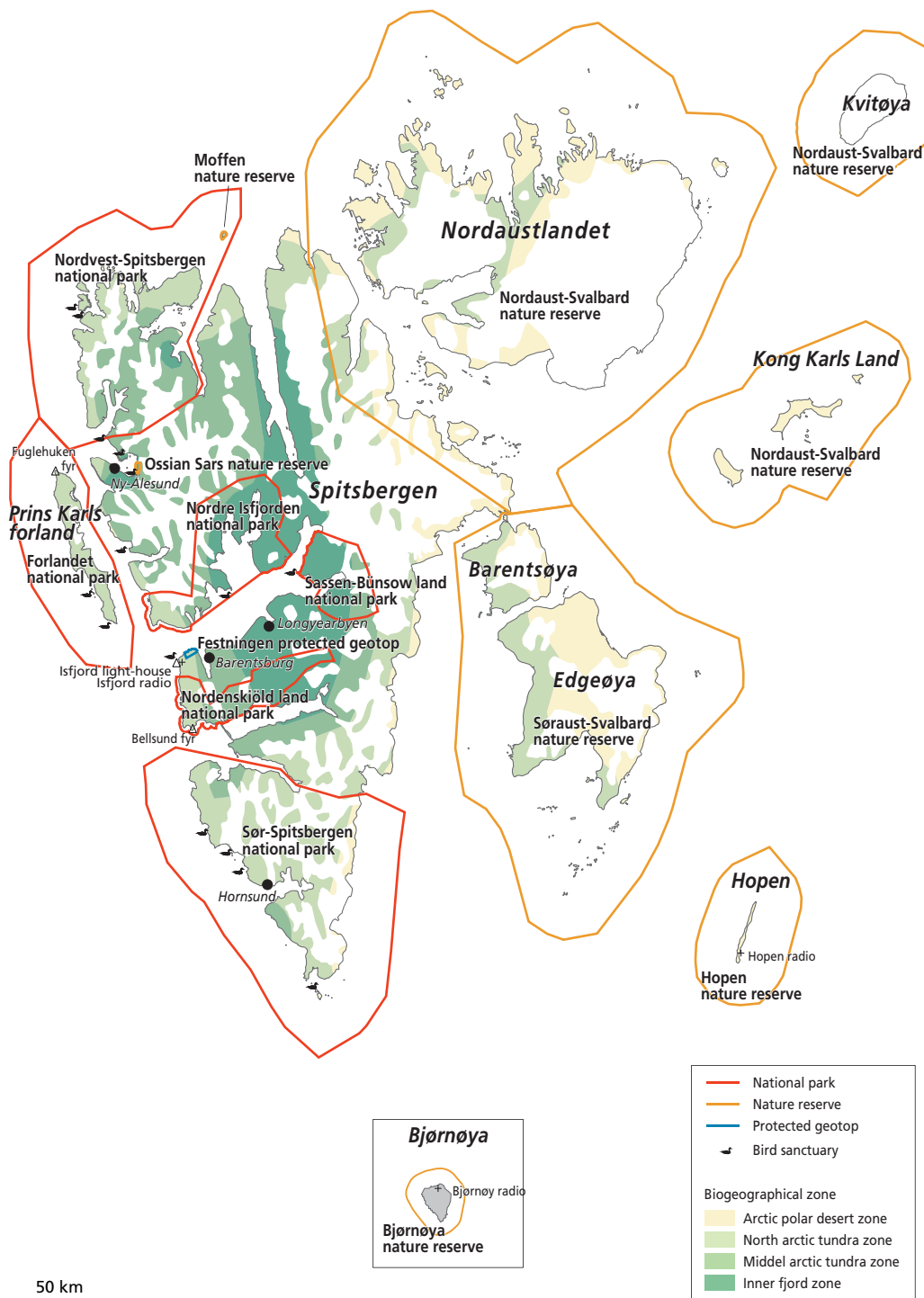

19 Protected areas¹, by type. 1 January 2005. Number and area

Type of protected area	Number	Total protected area km ²	Area land ² km ²	Area navy ³ km ²
Total preserved area . . .	28	114 981	39 070	75 911
National parks	6	33 393	13 742	19 651
Nature reserves	21	81 571	25 314	56 257
Preservation of plant region ⁴
Geotop preservation areas ⁵	1	17	14	3
Total area at Svalbard⁶ .		152 720	61 020	90 700

¹In accordance to the Svalbard Environment Act. ²Including glaciers and freshwater lakes. ³Due to an expansion of the Norwegian limit of territorial waters on 1 January 2004, six preserved areas were expanded from 4 to 12 nautical miles. This includes more than 40 000 km². ⁴Preservation of plant regions have been abolished at Svalbard. The areas have partly been included in the national parks and nature reserves. ⁵New type of preservation area from 2003. ⁶Covers the whole group of islands as far as 12 nautical miles.
Source: Directorate for Nature Management. **More information:** <http://www.dirnat.no/> .

20 Meteorological data. Svalbard Airport. 1988-2004

	The whole year	January	February	March	April	May	June	July	August	September	October	November	December
	Mean air temperature. Centigrades												
Reference ¹	-6.7	-15.3	-16.3	-15.8	-12.4	-4.4	1.8	5.8	4.8	0.4	-5.5	-10.3	-13.3
1988	-8.9	-16.9	-14.7	-19.8	-18.2	-2.6	2.9	6.8	5.5	-1.5	-9.4	-16.9	-22.5
1989	-6.6	-18.4	-19.4	-15.0	-8.1	-1.5	2.4	5.4	4.7	1.3	-5.6	-9.4	-15.2
1990	-3.9	-6.2	-10.0	-15.4	-8.2	-4.0	2.8	6.5	5.6	5.2	-2.5	-11.9	-9.0
1991	-5.1	-12.3	-9.2	-8.7	-11.9	-3.9	2.6	5.6	6.2	0.7	-5.3	-11.6	-12.9
1992	-5.1	-12.7	-17.7	-11.5	-6.6	-2.6	3.2	6.0	4.6	3.0	-8.2	-6.8	-12.2
1993	-6.1	-17.0	-16.5	-16.5	-14.6	-3.6	2.4	7.8	6.5	-0.1	-8.8	-2.1	-11.3
1994	-6.0	-16.8	-16.3	-9.5	-6.6	-3.9	3.1	5.2	3.5	0.5	-8.6	-14.2	-8.0
1995	-5.0	-16.4	-14.0	-15.3	-6.8	-2.5	3.3	6.4	5.4	2.2	-6.3	-14.3	-14.4
1996	-5.0	-9.7	-17.3	-7.0	-9.5	-4.8	2.4	5.4	5.0	0.8	-3.9	-4.8	-16.0
1997	-6.1	-17.8	-15.9	-12.1	-13.8	-3.2	2.6	5.3	4.7	0.6	-4.9	-8.2	-9.9
1998	-6.2	-20.0	-20.2	-13.3	-12.6	-5.5	2.7	8.3	6.9	0.3	-3.9	-5.3	-11.7
1999	-3.9	-10.0	-12.8	-7.8	-10.6	-2.0	2.7	6.4	4.9	2.8	-6.2	-3.9	-10.1
2000	-4.0	-8.5	-11.1	-14.9	-12.8	-4.4	2.1	6.1	5.2	2.1	1.3	-3.7	-9.7
2001	-4.6	-8.3	-9.2	-16.6	-12.4	-2.9	3.4	6.4	6.5	3.2	-5.2	-11.1	-9.0
2002	-4.3	-12.7	-13.6	-18.3	-6.1	-3.3	3.7	7.1	7.5	0.1	-3.0	-5.6	-7.5
2003	-6.1	-18.6	-12.3	-17.3	-9.6	-2.5	2.8	7.0	6.4	0.6	-4.3	-6.7	-19.1
2004	-4.4	-17.0	-17.5	-7.8	-4.3	-1.7	3.0	7.6	5.7	1.3	-3.6	-11.7	-6.6
	Precipitation in mm												
Reference ¹	190	15	19	23	11	6	10	18	23	20	14	15	16
1988	169	30	9	18	12	4	19	11	20	15	10	9	12
1989	195	9	6	17	22	4	7	26	32	28	17	21	6
1990	172	6	9	16	32	3	4	7	16	36	19	10	14
1991	262	17	56	35	10	6	2	9	48	15	10	14	40
1992	198	23	4	15	1	23	33	11	22	30	7	19	10
1993	265	17	38	51	20	10	11	2	21	10	9	47	29
1994	220	5	41	5	7	6	15	51	23	23	4	27	13
1995	161	10	4	5	9	10	1	22	5	13	4	8	70
1996	235	24	15	45	11	4	11	17	30	26	3	35	14
1997	223	36	8	7	7	2	2	28	37	29	6	20	41
1998	88	4	1	7	1	6	3	1	11	10	8	15	21
1999	192	6	2	4	9	3	25	12	24	51	13	37	7
2000	204	13	6	18	6	5	4	23	17	48	40	12	12
2001	186	21	12	4	4	3	8	18	15	42	15	18	27
2002	185	21	3	4	15	5	6	9	27	16	16	46	17
2003	163	4	20	18	19	4	3	20	14	35	9	8	8
2004	172	8	11	26	18	2	10	45	18	9	6	10	10

¹Reference period 1961-1990.
Source: Norwegian Meteorological Institute. **More information:** <http://www.met.no/english/index.html> .

21

Meteorological data. Ny-Ålesund. 1988-2004

	The whole year	January	February	March	April	May	June	July	August	September	October	November	December
	Mean air temperature. Centigrades												
Reference ¹	-6.4	-14.1	-15.2	-14.6	-11.3	-4.2	1.4	4.7	3.9	-0.1	-5.6	-9.6	-12.5
1988	-8.6	-17.3	-12.6	-17.6	-17.0	-2.6	2.2	4.9	4.6	-2.3	-9.9	-14.5	-21.3
1989	-6.6	-16.7	-19.0	-14.3	-7.3	-1.9	1.6	4.7	3.1	0.2	-6.3	-8.6	-14.9
1990	-4.4	-6.4	-9.9	-15.5	-8.7	-4.9	2.1	5.2	4.1	4.7	-3.2	-11.7	-8.1
1991	-5.2	-10.8	-10.1	-8.0	-11.0	-3.4	2.6	3.9	5.1	-0.7	-5.7	-11.5	-12.6
1992	-5.0	-10.7	-14.9	-12.0	-6.1	-2.9	2.6	4.8	3.6	2.4	-8.2	-6.8	-11.5
1993	-6.1	-15.1	-16.0	-15.8	-12.9	-3.4	2.3	5.8	5.0	-0.8	-8.2	-2.8	-11.2
1994	-6.1	-15.0	-14.8	-11.2	-6.8	-3.6	2.4	4.4	2.4	-0.5	-8.8	-12.9	-9.3
1995	-6.2	-14.1	-14.3	-14.6	-7.1	-2.9	2.3	5.0	4.7	1.5	-7.1	-13.3	-14.3
1996	-5.0	-10.2	-15.6	-7.1	-9.1	-5.0	1.9	3.8	3.5	0.0	-3.9	-5.1	-13.7
1997	-5.9	-16.1	-14.5	-12.0	-12.1	-3.3	1.8	4.7	4.1	-0.2	-5.2	-8.1	-10.0
1998	-6.1	-18.7	-18.0	-11.7	-11.4	-5.4	1.3	5.7	5.5	-0.3	-3.9	-5.2	-11.2
1999	-4.1	-10.2	-12.1	-8.4	-11.2	-2.0	2.4	5.4	4.3	2.4	-7.0	-3.9	-8.5
2000	-4.4	-8.3	-9.8	-13.6	-11.9	-2.2	0.8	3.1	2.0	0.7	0.7	-3.9	-10.5
2001	-4.7	-8.1	-8.4	-14.3	-11.3	-3.5	2.3	5.4	5.5	2.0	-5.5	-11.5	-8.4
2002	-4.4	-11.7	-12.5	-14.6	-7.4	-4.0	2.9	5.7	5.4	-1.1	-3.2	-5.4	-7.1
2003	-6.0	-16.5	-11.5	-16.5	-9.9	-3.2	2.1	5.7	5.2	-0.4	-3.8	-6.4	-17.0
2004	-4.6	-15.9	-16.1	-7.2	-3.4	-2.0	2.1	6.4	4.7	-0.1	-4.0	-11.6	-7.8
	Precipitation in mm												
Reference ¹	385	32	36	45	23	18	18	28	38	46	37	33	31
1988	357	56	33	9	21	18	58	23	38	52	18	6	25
1989	385	23	20	29	37	7	17	26	48	93	35	31	20
1990	494	28	3	42	105	27	20	7	31	154	38	6	35
1991	514	43	114	73	28	29	3	37	52	22	21	25	68
1992	404	49	13	28	15	25	33	27	36	89	8	55	25
1993	675	12	49	49	36	24	17	8	64	68	19	230	101
1994	386	1	97	22	12	20	10	79	54	34	10	17	30
1995	258	3	4	27	11	16	13	15	4	21	12	17	115
1996	556	150	50	126	30	2	9	19	59	59	12	18	20
1997	399	63	17	10	30	8	5	43	50	51	3	43	75
1998	254	11	3	47	11	19	8	2	9	11	21	51	61
1999	359	38	4	17	22	27	38	26	27	59	35	55	10
2000	523	10	3	20	33	19	20	39	26	125	142	54	32
2001	496	55	61	19	14	4	34	13	41	114	43	41	58
2002	596	67	6	10	68	6	9	58	103	33	90	86	61
2003	314	6	36	24	37	20	13	42	18	29	30	43	19
2004	387	29	9	109	40	6	7	59	40	11	34	32	12

¹Reference period 1961-1990.

Source: Norwegian Meteorological Institute. More information: <http://www.met.no/english/index.html> .

Meteorological data. Bjørnøya. 1988-2004

	The whole year	January	February	March	April	May	June	July	August	September	October	November	December
Mean air temperature. Centigrades													
Reference ¹	-2.4	-8.1	-7.7	-7.6	-5.4	-1.4	1.8	4.4	4.4	2.7	-0.5	-3.7	-7.1
1988.....	-3.8	-7.5	-6.0	-9.0	-9.4	-1.3	2.2	4.0	4.2	2.2	-3.3	-9.6	-12.2
1989.....	-2.1	-10.4	-10.5	-6.9	-1.6	0.0	2.4	4.9	5.5	3.5	-0.3	-2.7	-9.3
1990.....	-0.2	-2.7	-2.9	-6.1	-3.1	-0.8	2.5	5.8	5.1	6.5	1.5	-4.3	-3.4
1991.....	-0.7	-4.0	-1.9	-4.9	-3.6	-1.1	1.3	4.2	6.7	2.9	0.1	-3.6	-3.9
1992.....	-1.0	-4.2	-9.4	-4.7	-2.2	0.6	3.4	4.8	5.1	4.5	-2.8	-2.5	-4.9
1993.....	-2.1	-7.1	-9.0	-6.7	-6.2	-1.9	0.6	3.5	6.0	2.1	-3.5	0.5	-4.0
1994.....	-1.3	-8.9	-7.6	-4.1	-1.3	-0.9	2.7	5.9	4.9	2.8	-2.1	-5.0	-2.5
1995.....	-2.4	-6.7	-6.3	-5.4	-3.9	-1.2	2.8	4.2	4.7	2.9	-1.3	-8.7	-9.7
1996.....	-2.2	-4.5	-10.8	-3.8	-7.5	-3.9	1.9	4.4	6.0	2.9	0.5	-1.8	-9.3
1997.....	-2.3	-10.5	-9.3	-5.6	-7.7	-2.2	1.2	4.2	5.2	2.7	0.1	-2.6	-3.4
1998.....	-1.8	-8.9	-9.0	-6.9	-6.1	-1.8	1.4	4.5	6.3	3.0	1.0	-1.1	-3.8
1999.....	0.0	-3.8	-5.6	-2.5	-3.8	0.1	4.6	5.3	4.5	4.6	0.9	0.5	-4.4
2000.....	-0.6	-3.7	-5.1	-8.2	-5.9	-0.4	2.1	4.7	4.8	4.0	3.8	0.4	-3.2
2001.....	-1.2	-2.8	-4.2	-10.1	-6.8	-0.5	3.4	4.9	5.1	5.2	-0.3	-3.8	-4.7
2002.....	-0.6	-7.2	-6.5	-7.3	-0.2	-0.3	4.4	6.0	6.7	2.8	0.3	-2.4	-3.8
2003.....	-2.3	-13.8	-3.3	-8.4	-4.2	-1.7	2.0	4.9	4.6	3.4	-0.1	-0.3	-10.4
2004.....	0.0	-5.8	-11.0	-1.3	0.9	0.6	2.5	8.7	6.7	4.4	0.5	-4.5	-1.5
Precipitation in mm													
Reference ¹	371	30	33	28	21	18	23	30	36	44	44	33	31
1988.....	477	33	24	53	40	21	9	47	9	78	62	36	66
1989.....	386	43	39	37	32	18	31	33	16	69	20	19	31
1990.....	359	30	33	46	46	15	8	4	38	12	44	30	53
1991.....	455	66	38	25	33	31	9	14	57	23	49	44	65
1992.....	430	60	38	40	21	24	33	15	14	35	38	37	75
1993.....	473	119	51	63	43	27	29	2	16	16	43	43	21
1994.....	427	18	21	29	23	25	35	45	33	48	60	34	56
1995.....	417	62	55	69	20	8	11	45	28	36	29	19	36
1996.....	425	35	23	21	38	7	30	12	37	77	57	71	17
1997.....	503	48	40	52	40	18	12	22	82	42	83	40	25
1998.....	414	54	78	8	31	24	5	15	11	49	33	44	63
1999.....	447	56	46	61	23	13	21	12	26	52	45	69	22
2000.....	492	30	41	78	46	30	17	17	25	31	53	36	87
2001.....	431	39	38	21	55	33	8	48	54	22	32	53	29
2002.....	385	34	62	44	35	20	10	17	48	61	27	5	21
2003.....	435	52	45	48	25	5	3	28	14	75	22	56	64
2004.....	542	75	28	19	41	27	12	26	47	86	25	55	99

¹Reference period 1961-1990.

Source: Norwegian Meteorological Institute. More information: <http://www.met.no/english/index.html> .

23

Meteorological data. Hopen. 1988-2004

	The whole year	January	February	March	April	May	June	July	August	September	October	November	December
	Mean air temperature. Centigrades												
Reference ¹	-6.4	-14.2	-13.7	-13.7	-11.3	-4.7	-0.4	1.9	2.3	0.7	-3.3	-8.6	-12.2
1988	-9.0	-17.1	-13.2	-16.2	-16.6	-4.3	0.3	1.3	2.7	0.2	-8.2	-17.5	-18.9
1989	-6.3	-17.4	-18.7	-13.1	-5.6	-2.5	0.4	2.5	3.1	1.6	-3.0	-8.0	-14.7
1990	-3.1	-5.0	-6.7	-10.7	-5.4	-3.7	0.6	4.1	3.6	4.6	0.1	-8.6	-8.8
1991	-4.3	-7.9	-5.7	-9.0	-10.0	-4.8	-0.3	3.0	4.9	1.3	-2.6	-10.0	-10.4
1992	-4.8	-10.8	-15.7	-10.1	-5.0	-2.0	0.5	3.2	3.5	2.7	-6.4	-6.2	-11.3
1993	-6.1	-14.9	-14.4	-13.9	-11.5	-4.6	0.0	1.6	3.2	0.1	-8.0	-2.2	-8.8
1994	-5.3	-14.8	-14.3	-8.3	-5.5	-5.1	0.1	3.7	3.1	1.6	-5.4	-12.8	-5.9
1995	-6.1	-14.9	-10.7	-11.6	-6.6	-3.3	0.4	2.0	1.8	1.1	-3.6	-13.8	-14.2
1996	-5.0	-8.2	-13.3	-8.1	-10.8	-6.8	-0.7	2.5	3.7	1.6	-1.7	-2.4	-15.6
1997	-6.2	-18.1	-14.8	-10.6	-14.3	-4.3	-0.2	1.8	3.0	0.7	-2.3	-6.8	-9.0
1998	-6.0	-15.6	-19.2	-11.4	-12.7	-6.0	-0.5	2.0	3.5	1.2	-1.1	-2.9	-9.5
1999	-3.0	-8.3	-10.1	-4.2	-8.2	-3.8	1.7	2.9	3.4	3.3	-1.6	-1.6	-9.6
2000	-3.4	-6.8	-10.1	-12.2	-11.0	-4.0	0.2	2.7	3.1	2.4	2.3	-0.5	-6.4
2001	-4.4	-7.3	-7.4	-16.0	-11.9	-3.5	1.0	3.0	3.8	3.3	-1.7	-7.0	-9.1
2002	-4.5	-11.7	-10.6	-15.0	-4.2	-4.5	1.5	3.8	4.7	0.7	-2.5	-7.3	-9.3
2003	-6.5	-19.8	-11.9	-17.3	-8.1	-3.4	0.1	2.4	3.6	1.4	-2.7	-4.0	-18.1
2004	-4.2	-16.6	-18.3	-6.1	-2.3	-2.7	-0.4	4.6	4.1	2.5	-1.3	-9.5	-4.2
	Precipitation in mm												
Reference ¹	476	39	42	41	32	24	30	35	39	46	47	47	54
1988	392	25	19	42	36	39	20	12	18	50	56	35	40
1989	545	74	64	55	49	39	17	25	21	46	43	32	81
1990	479	26	20	73	37	15	32	5	34	24	40	40	135
1991	384	52	36	40	26	25	9	11	56	36	32	24	36
1992	574	62	40	129	33	43	38	7	18	28	37	29	109
1993	475	96	62	69	36	27	22	4	15	19	53	32	40
1994	650	71	26	40	53	35	41	50	44	65	123	26	75
1995	613	50	100	34	48	26	24	75	104	38	20	56	38
1996	493	135	18	21	24	5	37	16	52	46	69	49	22
1997	433	83	26	38	83	27	12	21	41	25	28	26	24
1998	219	8	2	18	4	41	3	3	44	28	22	14	33
1999	333	29	18	10	32	4	14	14	65	53	34	51	10
2000	313	26	12	50	9	23	26	9	26	23	53	18	40
2001	280	24	16	10	17	40	5	24	33	26	21	38	27
2002	218	49	30	14	30	6	5	17	18	25	7	9	7
2003	343	11	26	33	63	13	7	29	16	67	40	25	12
2004	334	20	46	19	21	29	32	21	21	33	32	28	31

¹Reference period 1961-1990.

Source: Norwegian Meteorological Institute. More information: <http://www.met.no/english/index.html> .

24 Yearly precipitation at Svalbard Airport, Ny-Ålesund, Bjørnøya and Hopen. 1988-2004

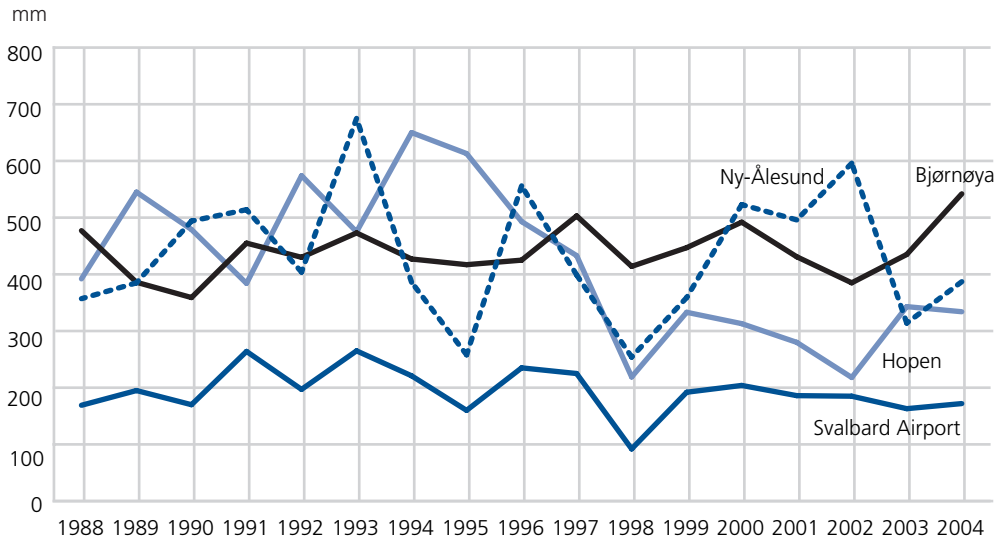

Source: Norwegian Meteorological Institute. More information: <http://www.met.no/english/index.html> .

25 Ground temperature¹ at Janssonhaugen. 1999-2004

	The whole year	January	February	March	April	May	June	July	August	September	October	November	December
Mean ground temperature. Centigrades													
1999	-5.3	-12.8	-14.6	-12.0	-11.1	-3.8	1.8	6.3	4.1	1.6	-5.0	-6.4	-12.2
2000	-4.9	-10.4	-13.7	-15.6	-13.1	-5.3	1.5	6.3	4.6	0.9	-0.3	-3.7	-10.3
2001	-5.5	-11.0	-11.1	-16.8	-12.9	-3.8	2.7	6.4	5.7	2.1	-4.2	-13.5	-10.7
2002	-5.7	-15.6	-17.2	-18.8	-9.0	-3.4	4.0	7.6	6.3	-0.3	-4.0	-8.2	-9.7
2003	-7.3	-19.2	-15.6	-18.2	-11.8	-4.5	2.0	6.9	6.4	0.2	-5.2	-9.7	-18.5
2004	-5.7	-18.6	-18.0	-11.2	-7.0	-2.6	2.3	8.3	5.3	0.7	-4.3	-12.1	-11.1

¹Mean ground temperature at 20 cm depth.

Source: Norwegian Meteorological Institute. More information: <http://www.met.no/english/> .

26

Level¹ of PCB-153 in polar bears. 1990-1998². ppb wet weight in plasma

	Average	Standard deviation down	Standard deviation up	Number of samples
1990	65.02	15.49	20.33	4
1991	31.99	5.65	6.86	8
1992	48.54	8.44	10.21	9
1993	27.50	3.16	3.56	26
1994	23.21	2.64	2.97	19
1995	17.90	1.83	2.04	23
1996	21.38	2.19	2.44	23
1997	20.69	1.55	1.68	44
1998	21.45	3.30	3.89	10

¹A linear regression model is used which includes adjustments for the lipid content in plasma, status of nutrition, age and the eastern degree of longitude for taking samples and elimination through milk. ²After 1998 the tests have stopped temporarily.

Source: Norwegian Polar Research Institute.

More information: <http://www.miljo.npolar.no/mosj/> or Henriksen, E.O., Ø. Wiig, J.U. Skaare, G.W. Gabrielsen and A.E. Derocher. "Monitoring PCBs in polar bears: lessons learned from Svalbard", Journal of Environmental Monitoring.

27

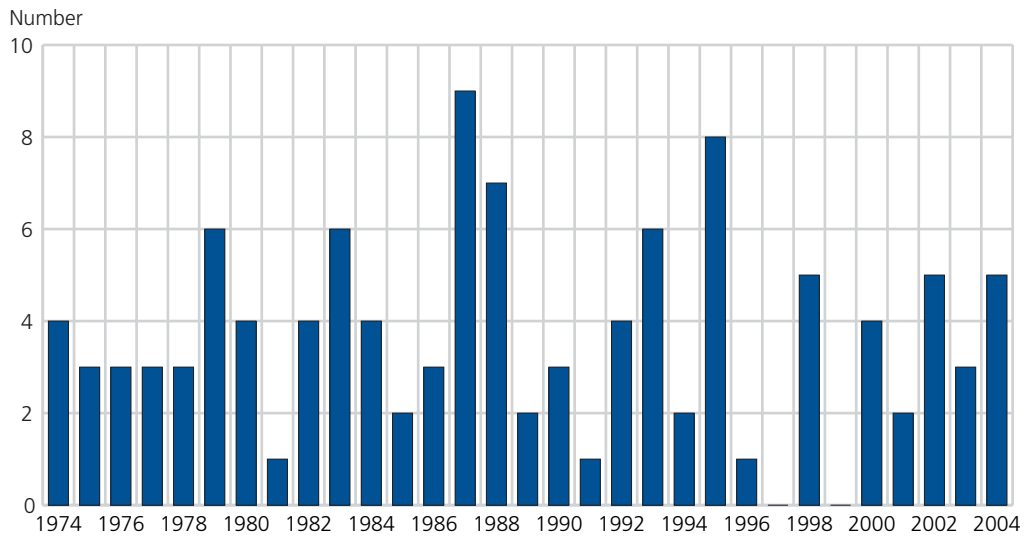
Number of polar bears killed¹ . 1974-2004

¹Killed polar bears after 1973 by alleged self-defence or by humanitarian reason.

Source: The Governor of Svalbard. **More information:** http://www.sysselmannen.svalbard.no/index_en.htm .

28 Registered catch of some fish species and deep water prawns in ICES division IIB and estimated total spawning stock in ICES sub-areas I and II. 1973-2004. 1 000 tonnes

	Cod		Capelin		Herring		Greenland halibut	
	Catch	Spawning stock	Catch	Spawning stock	Catch	Spawning stock	Catch	Spawning stock
1973	88	333	196	1 242	-	74	16	96
1974	255	164	244	343	-	85	25	92
1975	147	142	198	90	-	91	29	80
1976	104	171	520	1 147	-	146	30	63
1977	110	341	503	890	-	284	16	45
1978	17	242	515	460	-	355	10	36
1979	10	175	770	193	-	386	6	36
1980	12	108	631	87	-	469	7	35
1981	17	167	382	1 731	-	503	9	40
1982	31	326	773	546	-	502	11	38
1983	25	327	1 119	47	-	573	12	43
1984	26	251	790	171	-	597	12	39
1985	22	193	224	106	-	495	7	41
1986	70	170	-	13	-	414	10	41
1987	132	118	-	16	-	991	7	30
1988	58	202	-	11	-	3 173	6	27
1989	19	194	-	141	-	3 965	4	24
1990	25	340	-	179	-	3 667	11	21
1991	41	674	252	1 584	-	3 804	17	25
1992	86	870	79	998	-	3 667	2	16
1993	66	738	-	460	-	3 508	1	18
1994	86	601	-	105	-	3 963	1	16
1995	171	500	-	55	-	4 859	3	14
1996	157	570	-	105	-	6 496	2	14
1997	162	565	-	228	-	7 842	2	16
1998	84	387	-	254	-	7 122	3	17
1999	109	256	-	856	4	6 583	3	18
2000	74	229	-	1 315	28	5 293	4	21
2001	98	335	-	1 487	6	4 577	5	28
2002	71	520	-	1 007	79	4 594	4	34
2003	52	585	-	759	22	5 787	3	36
2004	92	714	-	163	94	6 966	5	42

Source: For capelin and herring: Northern Pelagic and Blue Whiting Fisheries Working Group, ICES CM 2000/ACFM:16. For cod, deep water prawn and Greenland halibut: Arctic Fisheries Working Group, ICES CM 2001/ACFM:02.

More information: <http://www.ssb.no/english/subjects/10/05/> and <http://www.imr.no/>.

29 Registered catch of herring in ICES division IIB and estimated total spawning stock¹ in ICES sub-areas I and II. 1907-2004. 1 000 tonnes

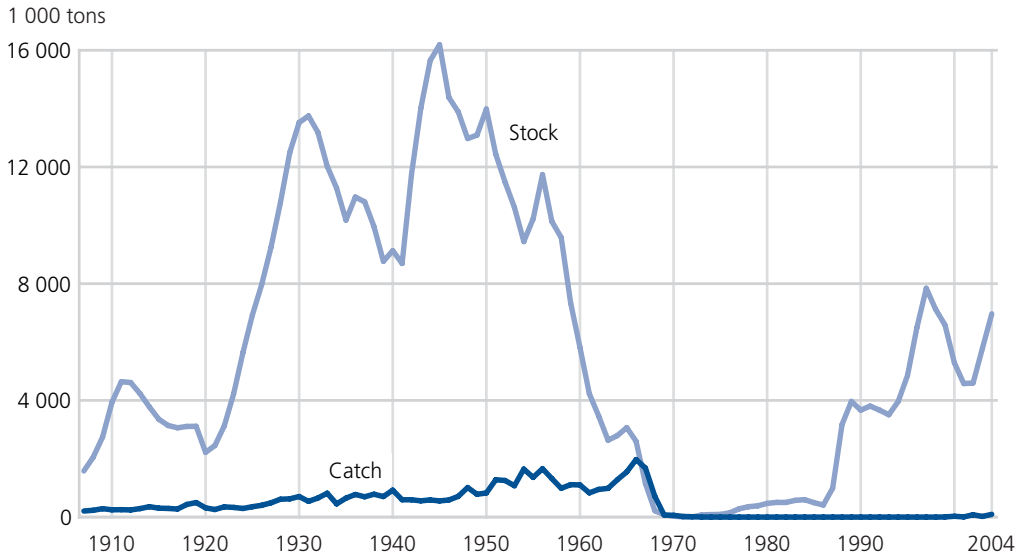

¹ The figures for the period 1907 to 1973 are uncertain.

Source: For the years 1907-1949: Tøresen, R and O. J. Østvedt (2000). Variation in abundance of Norwegian spring-spawning herring (*Clupea harengus*, Clupeidae) throughout the 20th century and the influence of climatic fluctuations. Blackwell Science Ltd. FISH and FISHERIES, 1, 231-256. For the years 1950-1999: Northern Pelagic and Blue Whiting Fisheries Working Group.

More information: <http://www.imr.no/>.

30 Registered catch of cod in ICES division IIB and estimated total spawning stock in ICES sub-area I and II. 1949-2004. 1 000 tons

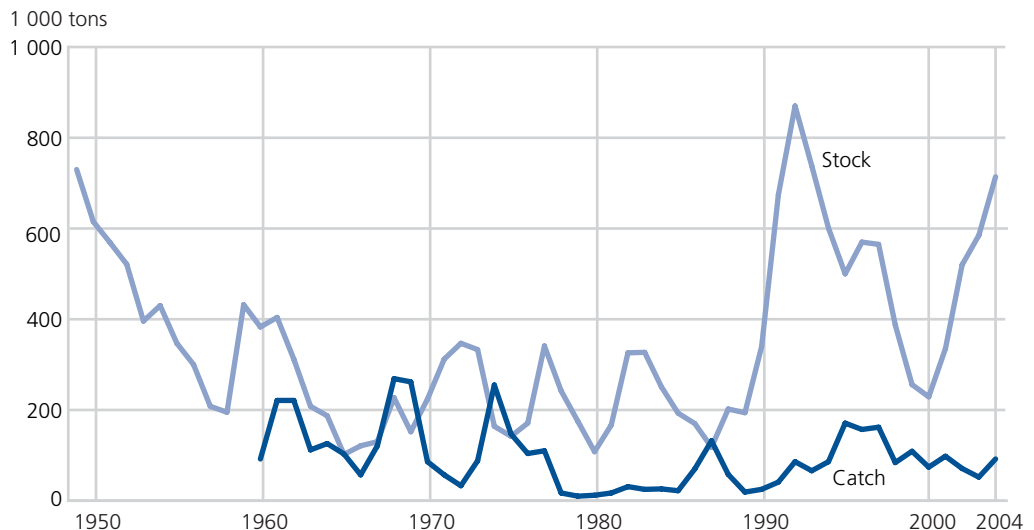

Source: Arctic Fisheries Working Group, ICES CM 2001/ACFM:02. **More information:** Institute for marine research.

31 Number of caught østmarkmus. 1991-2004

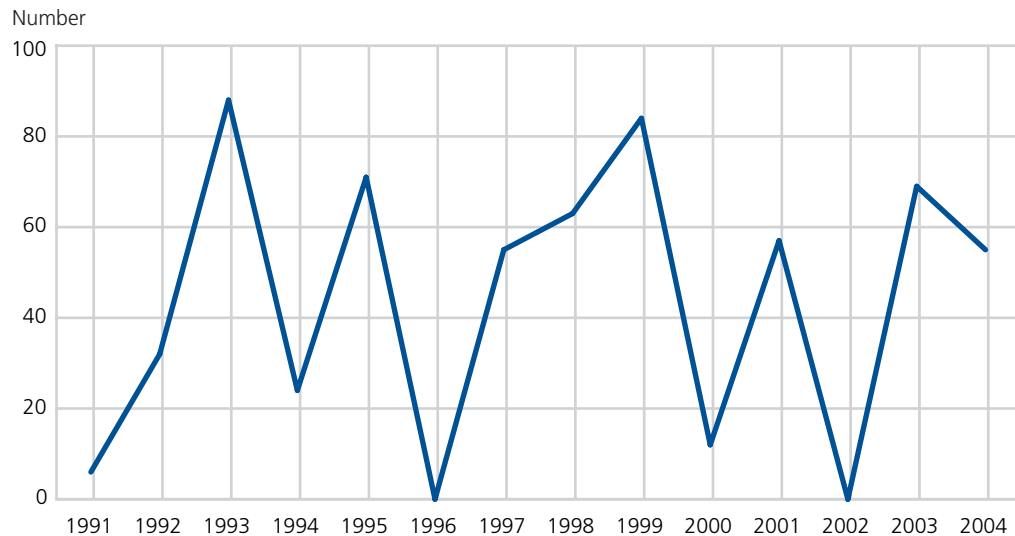

Source: NINA and University of Tromsø. More information: <http://www.miljo.npolar.no/mosj/>.

32 Annual mean concentration of sulphur and nitrogen components in the air, and estimated dry deposition of sulphur and nitrogen¹. 1980-2003

	Annual mean concentration in air (ug/m ³)				Dry deposition (mg/m ²)	
	Sulphur dioxide SO ₂ -S	Sulphate SO ₄ -S	Nitric acid and nitrate (HNO ₃ + NO ₃)-N	Ammonium and ammonia (NH ₄ + NH ₃)-N	Sulphur	Nitrogen
Ny-Ålesund						
1980	0.32	0.31
1981	0.36	0.23
1982	0.31	0.28
1983	0.42	0.41
1984	0.24	0.34
1985	0.36	0.39
1986	0.27	0.34
1987	0.53	0.40
1988	0.32	0.32
1989	0.21	0.24
1990	0.22	0.27	0.03
Zeppelin mountain						
1990	0.21	0.22	0.04	0.09	41.00	20.00
1991	0.24	0.19	0.05	0.09	35.00	27.00
1992	0.19	0.19	0.04	0.08	31.00	21.00
1993	0.17	0.20	0.06	0.09	32.00	29.00
1994	0.16	0.15	0.06	0.09	24.00	30.00
1995	0.15	0.17	0.08	0.10	25.00	..
1996	0.10	0.15	0.08	0.11	26.00	..
1997	0.13	0.21	0.07	0.13	27.00	..
1998	0.21	0.17	0.04	0.13	31.00	..
1999	0.13	0.19	0.03	0.19	29.00	..
2000	0.12	0.14	0.03	0.11	24.00	..
2001	0.14	0.18	0.10	0.19	35.00	..
2002	0.16	0.14	0.06	0.24	30.00	..
2003	0.23	0.17	0.04	0.27	32.00	..

¹Until 1990 the measurements were done in Ny-Ålesund, after 1990 on Zeppelin mountain. In 1990 the measurements were done both places.

Source: Norwegian Institute for Air Research and Norwegian Pollution Control Authority.
More information: <http://www.nilu.no/>, <http://www.sft.no/> or <http://www.emep.int/>.

33 Monthly and annual mean concentration of main components in the air on Zeppelin mountain, 2003. $\mu\text{g}/\text{m}^3$

	Sulphur dioxide $\text{SO}_2\text{-S}$	Sulphate $\text{SO}_4\text{-S}$	Nitric acid and nitrate ($\text{HNO}_3 + \text{NO}_3$)-N	Ammonium and ammonia ($\text{NH}_4 + \text{NH}_3$)-N	Magnesium Mg	Calcium Ca	Potassium K	Chlorine Cl	Sodium Na
Annual mean 2003	0.23	0.17	0.04	0.27	0.04	0.05	0.02	0.28	0.23
January	0.60	0.23	0.04	0.25	0.05	0.03	0.02	0.32	0.24
February	0.35	0.26	0.04	0.26	0.03	0.03	0.02	0.26	0.23
March	0.49	0.34	0.04	0.27	0.04	0.04	0.03	0.20	0.26
April	0.21	0.28	0.04	0.34	0.07	0.07	0.02	0.55	0.41
May	0.10	0.27	-	-	0.02	0.04	0.01	0.16	0.17
June	0.08	0.09	0.04	0.27	0.01	0.02	0.01	0.09	0.11
July	0.08	0.08	0.03	0.26	0.03	0.06	0.01	0.10	0.14
August	0.07	0.06	0.03	0.33	0.05	0.08	0.01	0.39	0.26
September	0.07	0.06	0.03	0.27	0.04	0.07	0.01	0.17	0.14
October	0.07	0.06	0.03	0.26	0.04	0.07	0.02	0.34	0.23
November	0.10	0.12	0.04	0.26	0.06	0.05	0.02	0.53	0.35
December	0.49	0.23	0.04	0.18	0.04	0.03	0.01	0.29	0.23

Source: Norwegian Institute for Air Research and Norwegian Pollution Control Authority.

More information: <http://www.nilu.no/> , <http://www.sft.no/> , <http://www.amap.no/> , <http://www.emep.int/> or <http://www.webelements.com/> .

34 Annual mean concentration of components in the precipitation in Ny-Ålesund, 1981-2003

	Precipitation	Annual mean concentration					pH
		Sulphate $\text{SO}_4\text{-N}$	Nitrate $\text{NO}_3\text{-N}$	Ammonium $\text{NH}_4\text{-N}$	Calcium Ca	Magnesia Mg	
	mm	mg S/l	mg N/l	mg N/l	mg/l	mg/l	
1981	366	0.24	0.05	0.05	1.03	0.41	5.11
1982	206	0.39	0.08	0.05	0.92	2.01	5.01
1983	237	0.25	0.05	0.10	0.40	0.42	5.13
1984	366	0.64	0.17	0.21	0.71	0.93	4.60
1985	237	0.61	0.14	0.13	0.71	1.29	4.72
1986	306	0.40	0.07	0.49	0.55	0.58	4.98
1987	390	0.69	0.12	0.10	0.64	0.91	4.63
1988	307	0.27	0.07	0.21	0.54	0.58	5.18
1989	295	0.38	0.05	0.06	0.87	1.48	5.55
1990	410	0.33	0.07	0.06	0.52	0.79	4.92
1991	424	0.34	0.11	0.10	0.80	1.13	4.96
1992	272	0.43	0.10	0.11	0.80	1.03	5.11
1993	489	0.29	0.10	0.08	0.51	0.91	5.02
1994	280	0.32	0.08	0.29	0.59	0.63	5.35
1995	238	0.30	0.10	0.15	0.89	0.79	5.26
1996	504	0.36	0.13	0.32	0.56	0.90	4.92
1997	320	0.34	0.10	0.44	1.46	2.98	5.60
1998	193	0.27	0.13	0.19	0.78	1.18	5.24
1999	227	0.31	0.19	0.21	1.06	1.30	5.04
2000	423	0.16	0.08	0.10	0.47	0.49	5.37
2001	358	0.15	0.08	0.07	0.56	0.83	5.35
2002	544	0.10	0.08	0.11	1.31	1.34	5.41
2003	207	0.26	0.11	0.12	1.67	2.21	5.50

Source: Norwegian Institute for Air Research and Norwegian Pollution Control Authority.

More information: <http://www.nilu.no/> and <http://www.sft.no/> .

35 Annual wet deposition of components in the precipitation in Ny-Ålesund. 1981-2003

	Precipitation	Annual wet composition			H+
		Sulphate SO ₄ -S	Nitrate NO ₃ -N	Ammonium NH ₄ -N	
	mm	mg S/l	mg N/l	mg N/l	mekv/m ²
1981	366	88	20	17	3
1982	206	80	16	10	2
1983	237	59	11	24	2
1984	366	233	62	76	9
1985	237	144	33	31	5
1986	306	122	20	150	3
1987	390	271	46	40	9
1988	307	84	21	64	2
1989	295	113	15	19	1
1990	410	137	30	26	5
1991	424	145	47	44	5
1992	272	116	27	29	2
1993	489	140	47	41	5
1994	280	90	22	80	1
1995	238	71	23	36	1
1996	504	181	64	162	6
1997	320	109	32	139	8
1998	193	42	24	35	1
1999	227	61	43	50	2
2000	423	63	32	42	2
2001	358	52	27	24	2
2002	544	53	44	61	2
2003	207	53	23	25	1

Source: Norwegian Institute for Air Research and Norwegian Pollution Control Authority.

More information: <http://www.nilu.no/> and <http://www.sft.no/>.

36 Annual mean concentration of heavy metals in the air in Ny-Ålesund. 1995-2003. ng/m³

	Lead Pb	Cadmium Cd	Copper Cu	Zinc Zn	Chromium Cr	Nickel Ni	Cobalt Co	Manganese Mn	Vanadium V	Arsenic As	Mercury Hg
1995	0.64	0.02	0.30	1.47	0.24	0.18	0.01	0.42	0.19	0.14	1.62
1996	0.49	0.01	0.27	1.39	0.09	0.12	0.02	0.57	0.12	0.05	1.61
1997	0.70	0.02	0.42	1.65	0.92	0.17	0.02	0.35	0.20	0.14	1.19
1998	0.71	0.03	0.36	1.39	0.11	0.13	0.07	0.34	0.11	0.12	1.50
1999	0.50	0.02	0.31	1.60	0.14	0.15	0.15	0.47	0.18	0.10	2.00
2000	0.68	0.03	0.43	1.59	0.06	0.09	0.01	0.35	0.08	0.32	1.47
2001	0.50	0.02	0.32	1.34	0.04	0.08	0.01	0.02	0.12	0.40	1.56
2002	0.65	0.03	0.25	1.21	0.04	0.07	0.01	0.26	0.08	0.39	1.59
2003	0.69	0.02	0.23	1.31	0.09	0.10	0.01	0.33	0.14	0.12	1.60

Source: Norwegian Institute for Air Research and Norwegian Pollution Control Authority.

More information: <http://www.nilu.no/>, <http://www.sft.no/>, <http://www.amap.no/> or <http://www.emep.int/>.

37 Monthly mean concentration of heavy metals in the air in Ny-Ålesund. 2003. ng/m³

	Lead Pb	Cad- mium Cd	Cop- per Cu	Zinc Zn	Chro- mium Cr	Nickel Ni	Co- balt Co	Man- ga- nese Mn	Vana- dium V	Ar- senic As	Mer- cury Hg
Annual mean 2003	0.69	0.02	0.23	1.31	0.09	0.10	0.01	0.33	0.14	0.12	1.60
January	1.54	0.05	0.35	2.29	0.07	0.21	0.01	0.50	0.39	0.26	1.54
February	0.69	0.02	0.29	1.57	0.04	0.11	0.01	0.36	0.17	0.12	1.61
March	2.58	0.07	0.46	3.70	0.17	0.22	0.02	0.90	0.36	0.42	1.50
April	0.65	0.02	0.30	1.61	0.05	0.12	0.02	0.41	0.18	0.10	1.50
May	0.35	0.02	0.19	0.84	0.06	0.06	0.01	0.26	0.06	0.04	1.65
June	0.05	0.00	0.12	0.29	0.10	0.03	0.00	0.04	0.02	0.01	1.63
July	0.04	0.00	0.08	0.24	0.06	0.04	0.00	0.07	0.06	0.01	1.70
August	0.02	0.00	0.07	0.15	0.06	0.05	0.00	0.06	0.12	0.01	1.64
September	0.15	0.01	0.33	1.88	0.14	0.12	0.02	0.71	0.09	0.01	1.55
October	0.07	0.00	0.08	0.34	0.10	0.03	0.01	0.27	0.05	0.01	1.48
November	0.23	0.00	0.17	0.60	0.10	0.04	0.00	0.10	0.04	0.03	1.59
December	1.58	0.05	0.34	2.09	0.11	0.12	0.02	0.33	0.13	0.37	1.53

Source: Norwegian Institute for Air Research and Norwegian Pollution Control Authorities.

More information: <http://www.nilu.no/> , <http://www.sft.no/> , <http://www.amap.no/> , <http://www.emep.int/> or <http://www.webelements.com/> .

38 Monthly mean concentrations of ozone at Zeppelin mountain. 1990-2003. ug/m³

	Jan.	Feb.	March	April	May	June	July	Aug.	Sep.	Oct.	Nov.	Dec.	Yearly average
1990	61	64	71	59	42	58	58	57	65	71	72	65	62
1991	65	71	80	71	57	54	54	63	62	67	67	65	65
1992	61	61	75	83	56	51	51	57	63	64	71	57	63
1993	65	66	72	53	71	56	56	57	57	64	69	60	62
1994	62	72	81	76	62	55	55	55	63	60	67	60	65
1995	66	63	65	66	65	50	50	54	63	62	65	66	62
1996	68	77	85	79	54	54	54	59	59	71	62	70	67
1997	65	74	79	51	62	48	48	51	57	69	72	77	63
1998	70	80	52	54	37	63	63	66	70	74	76	71	64
1999	77	78	93	78	87	47	47	47	60	70	71	69	70
2000	70	..	78	52	51	51	48	49	58	65	70	74	61
2001	74	82	84	83	67	59	49	56	67	73	66	74	70
2002	75	77	75	74	70	69	55	54	64	74	79	76	70
2003	75	77	82	73	76	72	59	56	65	71	76	71	71

Source: Norwegian Institute for Air Research and Norwegian Pollution Control Authority.

More information: <http://www.nilu.no/> and <http://www.sft.no/> .

39

Exceeding limit values of ozon for health. 1990-2003

	Total number of measurement days and hours		Number of days and hours with exceeding limit values		Highest hourly average value ug/m ³
	Hours	Days	Hours	Days	
1990	8 506	357	15	3	116
1991	8 580	360	32	2	122
1992	8 345	352	44	6	116
1993	8 257	348	100
1994	8 624	362	14	4	102
1995	8 722	365	94
1996	8 782	366	14	2	104
1997	8 518	365	16	4	108
1998	8 697	364	1	1	101
1999	8 686	364	350	32	122
2000	7 610	319	95
2001	8 470	359	96	10	106
2002	8 586	362	110	14	109
2003	8 246	347	28	4	115

Source: Norwegian Institute for Air Research and Norwegian Pollution Control Authority.

More information: <http://www.nilu.no/> and <http://www.sft.no/> .

40

Monthly and annual wet depositions of components in the precipitation in Ny-Ålesund. 2003. mg/m²

	Precipitation in mm	H ⁺ ¹	Sulphate ² SO ₄ -S	Nitrate NO ₃ -N	Ammonium NH ₄ -N	Calcium Ca	Potassium K	Magnesium Mg	Sodium Na	Chlorine Cl
Total	207	656	53	23	25	345	121	457	2 870	5 453
January	2	0	4	1	1	21	3	13	64	142
February	28	88	5	2	3	13	7	18	118	200
March	20	159	-	2	3	88	53	203	1 308	2 653
April	25	115	12	5	6	55	20	76	502	924
May	21	76	7	2	3	8	2	7	39	71
June	4	0	6	2	1	23	1	7	9	17
July	21	3	7	3	3	32	2	11	28	39
August	7	80	4	2	1	30	2	11	28	46
September	10	9	1	1	1	11	3	8	51	90
October	15	3	-	1	1	29	8	32	220	391
November	37	80	5	4	2	33	15	52	412	717
December	17	41	2	1	1	8	3	9	61	105

¹ekv/m². ²Seasalt-corrected.

Source: Norwegian Institute for Air Research and Norwegian Pollution Control Authority.

More information: <http://www.nilu.no/> and <http://www.sft.no/> .

41 Monthly and annual mean concentration of components in the precipitation in Ny-Ålesund. 2003. mg/l

	Precipitation in mm	pH	Sulphate ¹ SO ₄ -S	Nitrate NO ₃ -N	Ammonium NH ₄ -N	Calcium Ca	Potassium K	Magnesium Mg	Sodium Na	Chlorine Cl
Total	207	5.50	0.26	0.11	0.12	1.67	0.58	2.21	13.90	26.41
January	2	7.11	2.09	0.25	0.30	9.89	1.34	6.20	30.49	67.42
February	28	5.50	0.17	0.08	0.12	0.47	0.27	0.66	4.27	7.23
March	20	5.10	-	0.08	0.14	4.41	2.69	10.19	65.74	133.31
April	25	5.33	0.49	0.19	0.22	2.23	0.82	3.07	20.25	37.26
May	21	5.44	0.32	0.11	0.13	0.38	0.11	0.33	1.86	3.42
June	4	7.19	1.37	0.50	0.28	5.39	0.15	1.61	2.03	4.01
July	21	6.80	0.32	0.12	0.15	1.48	0.10	0.52	1.32	1.83
August	7	4.93	0.62	0.23	0.12	4.41	0.25	1.59	4.19	6.92
September	10	6.01	0.10	0.09	0.14	1.17	0.30	0.89	5.37	9.41
October	15	6.70	-	0.04	0.07	1.96	0.54	2.14	14.77	26.26
November	37	5.67	0.12	0.09	0.05	0.89	0.41	1.40	11.02	19.18
December	17	5.62	0.14	0.06	0.04	0.47	0.15	0.54	3.51	6.09

¹Seawater-corrected.

Source: Norwegian Institute for Air Research and Norwegian Pollution Control Authority.

More information: <http://www.nilu.no/> and <http://www.sft.no/> .

42 Emissions to air from Svalbard. 1991-2003

	Carbon-dioxide	Methane	Nitrous oxide	Sulphur dioxide	Nitrogen oxides	Ammonia	NMVOC ¹	Carbon monoxide	Particulate matter, PM ₁₀ ²
	1 000 tonnes					Tonnes			
1991	86.4	179.0	2.9	441.2	157.0	0.01	84.1	197.6	100.1
1995	86.9	158.7	3.3	480.1	173.4	0.01	91.4	208.0	111.9
2000	82.1	341.0	3.3	382.9	168.9	0.01	90.1	199.6	90.0
2002	112.5	1 145.9	3.2	408.5	181.9	0.01	103.0	232.1	94.6
2003	109.2	1 581.1	3.1	338.8	175.3	0.02	102.7	232.2	80.3

¹Non-methane volatile organic compounds. ²Particles measuring less than 10 µm in diameter.

Source: Emission inventory from Statistics Norway and the Norwegian Pollution Control Authority.

More information: <http://www.ssb.no/english/subjects/01/04/10/> .

43 Waste in Longyearbyen. 1998-2004. Tonnes

	1998	1999	2000	2001	2002	2003	2004
Total	2 389	2 297	1 875	1 267	1 407	1 465	1 633
EE-waste	1	8	15	16	39
Plastic	4	9	9	14
Paper	33	46	26	41	60	62	59
Cardboard	47	54	46	72	74	100	113
Glass	50	75	61	78	64	30	63
Aluminium	3	7	4	3	5	7	9
Special waste	20	49	34	60	26	35	15
Coarse-waste ¹	1 311	1 246	851	410	480	485	563
Pressed waste ²	925	820	853	591	674	721	758

¹Larger objects as wood, concrete, scrap iron etc. ²Pressed waste, mostly household waste and light consumption waste.

Source: Svalbard Samfunnsdrift AS and Statistics Norway.

More information: <http://www.ssd.no/> and <http://www.ssb.no/> .

44 Annual waste on beaches¹. Kg

	2001	2002	2003	2004
Total	30.0	26.6	29.7	29.6
Breibogen ²	23.4	19.7	10.5
Isflakbukta ²	6.0	15.7
Brucebukta ²	30.0	3.2	4.0	3.4

¹ Waste drifted from the sea. ²A distance of 200 metres.

Source: Norwegian Polar Research Institute. **More information:** <http://www.npolar.no/> .



Population

45 Persons in settlements 1 January. 1990-2005¹

	Total	Nationality of the settlements		
		Norwegian ²	Russian ³	Polish ⁴
1990	3 544	1 125	2 407	12
1991	3 405	1 135	2 260	10
1992	3 309	1 148	2 151	10
1993	3 017	1 050	1 958	9
1994	2 977	1 097	1 870	10
1995	2 906	1 218	1 679	9
1996	2 844	1 230	1 604	10
1997	2 827	1 335	1 482	10
1998	2 596	1 438	1 149	9
1999	2 423	1 476	939	8
2000	2 376	1 475	893	8
2001	2 464	1 552	903	9
2002	2 529	1 570	950	9
2003	2 489	1 562	918	9
2004	2 375	1 581	786	8
2005	2 400	1 645	747*	8

¹The figures are uncertain. ²Consists of persons registered as residents of a Norwegian municipality in the two settlements Longyearbyen and Ny-Ålesund. ³Consists of the settlement in Barentsburg. Before 1993 Soviet. ⁴Consists of the settlement at Hornsund, a permanent research station led by Polish Academy of Sciences.

Source: Population statistics, Statistics Norway, The Governor of Svalbard and Polish Academy of Sciences.

More information: <http://www.ssb.no/english/subjects/02/> .

46 Settlements, residents and catching camps

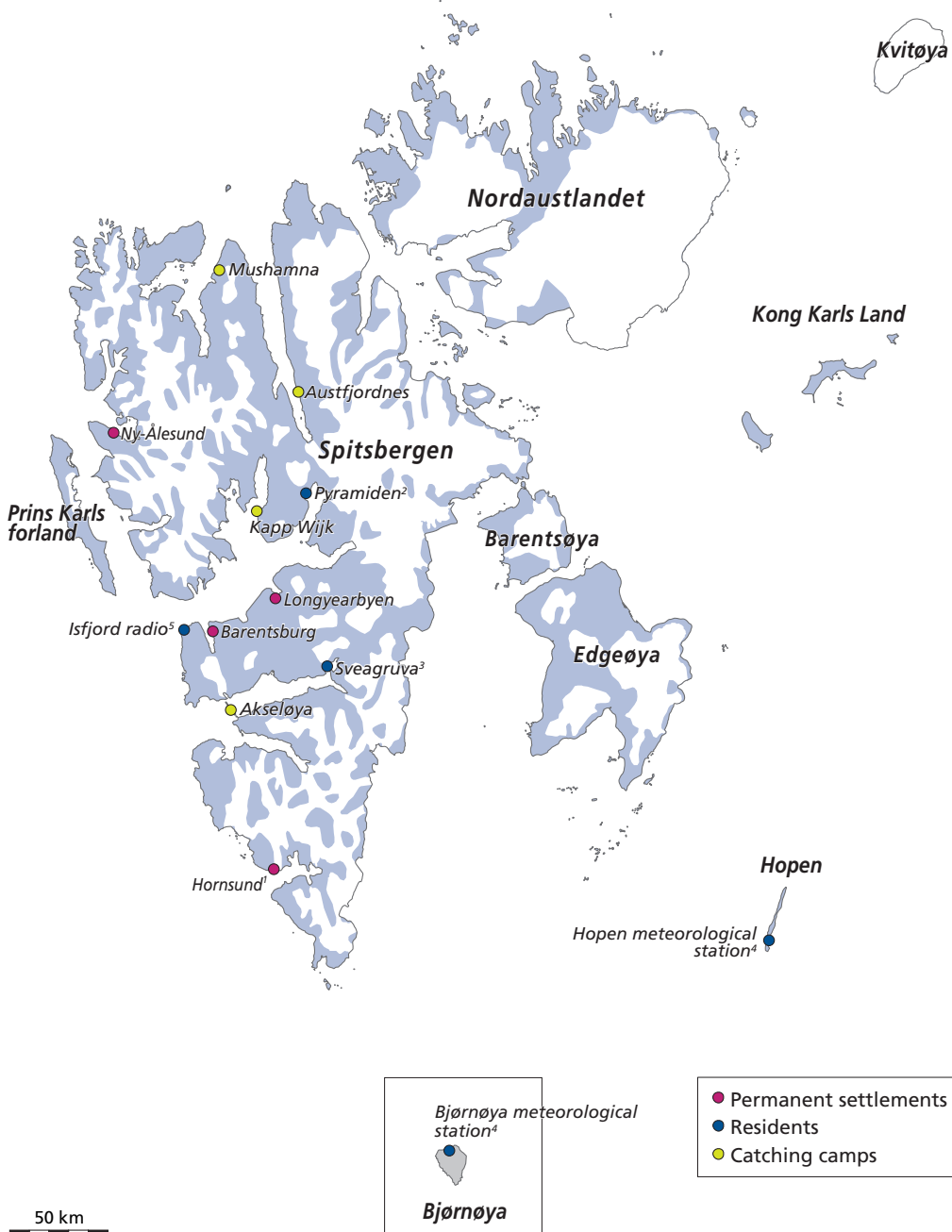

Map data: Norwegian Polar Research Institute
 Data source: The Governor of Svalbard

¹ A permanent staff of 8 academic employees. As far as 50 in summertime.
² Abandoned in 1998.
³ There are continuous commuters from Longyearbyen, but no permanent inhabitants.
⁴ Consists of meteorological staff.
⁵ Partly served in connection with tourists visiting.

47

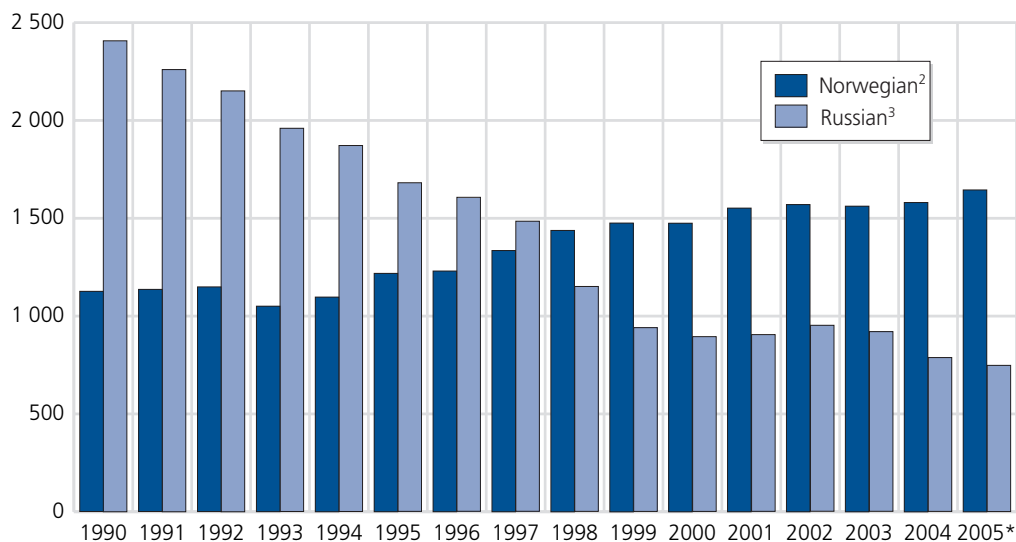
Persons in Norwegian and Russian settlements 1 January. 1990-2005¹

¹The figures are uncertain. ²Persons in Norwegian settlements are normally registered as residents of a Norwegian municipality. ³Before 1993 Soviet.

Source: Population statistics, Statistics Norway and District Governor of Svalbard.

More information: <http://www.ssb.no/english/subjects/02/>.

Norwegian settlement on Svalbard, by age and sex¹. 1 January. 1996-2005

	Total	Age						67+
		0-5	6-12	13-15	16-19	20-44	45-66	
Total								
1996	1 230	92	93	25	50	676	284	10
1997	1 335	93	103	40	51	740	298	10
1998	1 438	110	102	39	50	796	333	8
1999	1 476	114	102	38	50	823	337	12
2000	1 475	131	98	36	49	809	342	10
2001	1 552	145	107	36	51	855	346	12
2002	1 570	135	126	55	48	843	352	11
2003	1 562	133	112	50	58	816	383	10
2004	1 581	135	122	47	53	806	404	14
2005	1 645	150	129	44	52	846	415	9
Males								
1996	723	46	46	12	23	396	194	6
1997	781	54	52	20	25	416	209	5
1998	843	66	52	21	30	446	225	3
1999	870	65	54	23	27	479	217	5
2000	873	70	48	18	28	490	215	4
2001	905	82	47	19	28	509	215	5
2002	931	80	60	24	30	502	229	6
2003	924	77	54	26	28	496	238	5
2004	955	78	64	25	31	489	261	7
2005	990	81	69	22	28	517	267	6
Females								
1996	507	46	47	13	27	280	90	4
1997	554	39	51	20	26	324	89	5
1998	595	44	50	18	20	350	108	5
1999	606	49	48	15	23	344	120	7
2000	602	61	50	18	21	319	127	6
2001	647	63	60	17	23	346	131	7
2002	639	55	66	31	18	341	123	5
2003	638	56	58	24	30	320	145	5
2004	626	57	58	22	22	317	143	7
2005	655	69	60	22	24	329	148	3

¹The table includes persons registered as residents in a Norwegian municipality.

Source: Population statistics, Statistics Norway. More information: <http://www.ssb.no/english/subjects/02/>.

Non-Norwegian population¹ in Longyearbyen, by nationality. Per 1 January. 2004 and 2005. Number of persons

Nationality ²	2004	2005
Thailand	48	52
Sweden	39	42
Denmark	23	26
Germany	20	16
Russia	13	20
Other Europe	58	56
Other outside Europe	16	20

¹Contains all persons who live in Longyearbyen, including students. ²25 nationalities were represented in Longyearbyen per 1 January 2004, 26 in 2005.

Source: Svalbard Tax Office. More information: <http://www.lokalstyre.no/>.

50 Number of children under schoolage who live in Longyearbyen, by age. Per 31 December. 2002-2004

	Total	Age					
		0-1 year	1 year	2 years	3 years	4 years	5 years
2002	133	28	23	14	25	20	23
2003	137	28	32	17	16	24	20
2004	134	29	23	29	17	14	22

Source: Longyearbyen Community Council. More information: <http://www.lokalstyre.no/> .

51 Number of children and youngsters in Longyearbyen per 1 January, by age. 1998-2005

	Age	
	0-5 years	6-18 years
1998	91	183
1999	120	171
2000	125	171
2001	104	202
2002	103	235
2003	109	224
2004	133	218
2005	133	217

Source: Longyearbyen Community Council. More information: <http://www.lokalstyre.no/> .

52 Persons in Longyearbyen 0-18 years, by mother's occupation. Per 1 January. 1998-2005. Per cent

	Occupation					
	Father single parent	Public administration and service	Higher education/research	Coal mining	Private sector	Homemaker or student
1998	3.3	29.6	4.0	2.6	40.5	20.1
1999	2.7	34.0	2.4	2.4	38.1	20.3
2000	1.7	34.8	5.7	3.4	33.4	20.9
2001	2.3	32.4	3.3	3.3	34.3	24.6
2002	3.8	29.9	1.8	2.7	36.7	25.2
2003	2.1	29.4	3.0	2.7	37.5	25.2
2004	2.3	27.4	2.3	3.1	34.2	30.8
2005	2.9	26.6	3.1	3.7	36.9	23.7

Source: Longyearbyen Community Council. More information: <http://www.lokalstyre.no/> .

53 Persons in Longyearbyen 0-18 years, by father's occupation. Per 1 January. 1998-2005. Per cent

	Occupation					
	Mother single parent	Public administration and service	Higher education/research	Coal mining	Private sector	Homemaker or student
1998	7.0	18.2	9.5	43.8	21.9	-
1999	6.9	22.3	8.6	33.0	21.9	7.2
2000	6.8	19.6	9.5	29.1	31.8	3.4
2001	8.5	24.2	7.5	29.1	30.4	0.3
2002	7.7	20.4	8.0	30.8	30.2	3.0
2003	7.8	16.5	7.2	31.2	35.1	2.1
2004	6.8	18.8	8.3	35.3	28.2	2.6
2005	6.6	16.6	9.4	35.1	28.6	2.9

Source: Longyearbyen Community Council. More information: <http://www.lokalstyre.no/> .

54 Households¹ in Longyearbyen, by type. 1 December 1999 and 1 March 2001

	1 Dec. 1999	1 March 2001
Total	756	816
One-person household	479	506
Multi-person household.	277	310
Of which		
With children.	199
Without children	111

¹The figures are uncertain.

Source: For 1999: Survey of Social Welfare in Longyearbyen 2000, for 2001: Survey of Consumer Expenditure 2001, Statistics Norway.

More information: http://www.ssb.no/english/subjects/00/02/notat_200031/ or <http://www.ssb.no/english/subjects/05/02/> .

55 Type of households on Svalbard¹ and Mainland Norway in per cent, and average size of household, by type of household

Type of household	Svalbard	Number of persons per household	Mainland Norway (where the main person is younger than 69 years)	Number of persons per household
Total	100	1.8	100	2.4
One-person household . . .	62	1.0	34	1.0
Multi-person household without children	14	2.0	24	2.0
Multi-person household with children	24	3.5	42	3.7

¹2001 in Svalbard, and 2000 on Mainland Norway.

Source: Survey of Consumer Expenditure in Longyearbyen 2001, and Survey of Consumer Expenditure 2000 in Mainland Norway, Statistics Norway.

More information: <http://www.ssb.no/> .

56 Number of registered moves in and out, together with turnover¹ in the Norwegian settlements² on Svalbard. 2000-2005

	2000	2001	2002	2003	2004	2005
Total population per 1 January	1 538	1 652	1 676	1 764	1 866
Moves to Svalbard ³	241	318	289	379	404	.
Moves from Svalbard ³	112	202	256	318	311	.
Turnover in per cent	13	15	19	18	.

¹Shows how many per cent of the population that move from Svalbard relative to the total population at the beginning of the year. ²Includes all residents in Longyearbyen, Ny-Ålesund and Svea. ³Due to a delay in the reports of migration/emigration there is some uncertainty attached to the figures.

Source: Svalbard Tax Office. **More information:** <http://www.ssd.no/> .

57 Accomplished and planned period of residence at Svalbard. March 2000. In per cent of population groups

	Accomplished period of residence					Estimated remaining period of residence					
	Total	-2 years	2-4 years	4-10 years	10- years	Total	-2 years	2-4 years	4-10 years	10- years	Do not know
All	100	30	22	18	29	100	43	16	10	3	28
Sex											
Male	100	29	21	18	31	100	41	18	12	3	26
Female	100	32	22	19	27	100	45	13	8	2	31
Age											
16-24 years	100	45	26	6	24	100	60	11	1	-	28
25-44 years	100	34	26	20	20	100	42	18	8	2	29
45- years	100	17	12	20	50	100	37	13	18	5	27
Family phase											
Single	100	37	24	18	21	100	45	17	10	3	25
Single with children	100	14	14	19	52	100	43	10	5	10	33
Couples without children	100	22	19	21	38	100	39	12	12	3	34
Couples with children	100	28	22	17	33	100	42	17	10	3	27
Living conditions											
1 or 2 rooms	100	41	25	15	18	100	50	14	5	2	29
3 rooms	100	25	22	22	30	100	40	17	13	4	26
4 rooms or more	100	21	18	18	43	100	38	18	14	3	27
Education											
Lower secondary education	100	26	19	7	49	100	44	12	19	5	21
Upper secondary education	100	28	21	17	33	100	41	13	11	3	32
Tertiary education 1	100	32	22	22	24	100	45	18	4	4	28
Tertiary education 2+	100	42	24	22	11	100	46	25	11	1	16
Period of residence											
Up to 2 years	100	100	-	-	-	100	56	19	8	-	18
2 up to 4 years	100	-	100	-	-	100	50	19	4	2	25
4 up to 10 years	100	-	-	100	-	100	43	16	6	4	30
10 years and more	100	-	-	-	100	100	24	11	20	6	39
Income											
Under NOK 100 000	100	35	12	12	41	100	53	12	6	-	29
NOK 100 000-199 999	100	42	19	15	24	100	52	9	7	2	30
NOK 200 000-299 999	100	29	25	18	28	100	39	17	10	4	30
NOK 300 000-399 999	100	26	21	20	33	100	38	15	12	4	30
NOK 400 000 or more	100	31	19	21	29	100	44	23	14	-	18
Occupation sector											
Government employee	100	36	21	24	19	100	54	18	10	-	18
Local government	100	21	16	17	47	100	29	19	9	12	31
Higher education	100	38	18	21	23	100	49	31	8	-	13
Mining and quarrying	100	18	16	6	60	100	29	8	21	6	37
Tourism	100	34	19	24	24	100	45	15	8	-	33
Other	100	33	27	20	20	100	44	16	8	2	29
Occupational status											
Worker	100	26	23	14	37	100	32	11	13	7	38
Employee	100	31	23	19	27	100	45	15	10	1	28
Senior employee	100	35	20	20	25	100	48	21	9	2	20
Self-employed	100	18	14	32	36	100	25	11	14	-	50
Student, pupil	100	39	21	3	36	100	67	18	-	-	15
Others	100	25	25	23	23	100	41	18	9	5	23

Source: Survey of Social Welfare in Longyearbyen 2000, Statistics Norway.

More information: http://www.ssb.no/english/subjects/00/02/notat_200031/.



Health and social conditions

58

Longyearbyen hospital. Activity, by type. 1996-2004

Activity	1996	1997	1998	1999	2000	2001	2002	2003	2004
Man-years ¹	17	18	18	17	17	19	19	19	19
Beds ²	8	8	8	8	6	7	7	7	7
Patients admitted ³	143	98	92	78	116	122	103	163	192
Bed-days ⁴	169	196	103	190	279
Average bed-days ⁴	2	2	2	2	1	2	1	1	1
Policlinic patients	52	51	8	35	38
Number of intensive-care hospitalisations	79	81	107	122	82	124	148
Number of operations	47	51	29	31	36
Out-patient consultations ⁵	3 659	3 775	4 074	3 487	3 406	3 628	3 980	3 031	3 243
X-ray surveys	571	626	524	601	665
Laboratory samples	4 663	4 626	4 473	3 712	4 629
Local	1 822	1 749	1 581	926	833
On number of patients	3 625	3 601	3 388	4 326	3 150
Shipped	916	732	487	926	833
On number of patients
Number of ambulance tasks by helicopter	26	35	37	32	20	20	14
Number of ambulance/transport tasks	47	51	52	80	70	82	87
Transmissions from the hospital to hospitals at the mainland ⁶	26	17	47	33	23	26	13
Births at the hospital	-	-	-	71	-	-	-	-	-
Newborn belonging to Longyearbyen ⁸	17	22	20	25	18	22	25	30	32
Number of pregnancy controls	132	127	186	243	234	285	422	147	161
By doctor	179	281
By midwife	106	141	147	161
Number of surveys of infants and small children	314	331	327	287	472	365	417	528	497
Number of surveys of school-children	185	250	338	245	239
Number of surveys of workers	518	401	487	475
Surveys of working environment	105	160	123	99
Dental consultations	1 707	1 769	1 809	1 814	1 845
Orthopedist	149	145	165	189	185
Physiotherapist
Number of treatments	..	1 414	1 452	1 428	1 252	1 464	1 267	1 385	1 546
Company health service
Number of enterprises	22	22	21	22	24	25	27	27	30
Number of employees	610	616	589	525	641	700	791	791	825

¹Estimated man-years work. Including other man-years at the hospital than the special health services. ²Actual bed capacity 31 December. Includes one bed at the intensive care ward. ³Inhabitants (24 hours a day) during a calendar year. The number of intensive-care hospitalisations that last more than one day are also included. ⁴Bed-days for patients (24 hour a day) defined as in note 3. Incribed and discharged the same day is here defined as one bed-day. ⁵Including consultations with general practitioner or specialist. Day surgeon treatment is also included. ⁶Including transfer from polyclinic. ⁷In ambulance aeroplane. ⁸Born in the calendar year.

Source: Man-years and beds: Hospital statistics, Statistics Norway. The rest of the table: Annual report for Longyearbyen hospital 1999 and 2000.

More information: <http://www.ssb.no/english/subjects/03/02/>

59

Number of times people contacted a doctor in Longyearbyen or at Mainland Norway in the last 12 months. March 2000. In per cent of population groups

	Total	No contacts	1 contact	2-4 contacts	5-9 contacts	More than 10 contacts
All	100	34	27	26	9	4
Sex						
Male	100	35	31	24	7	3
Female	100	32	23	28	11	5
Age						
16-23 years	100	35	20	32	8	5
24-44 years	100	33	29	25	8	5
45- years	100	35	26	25	11	3
Family phase						
Single	100	40	23	25	9	3
Single with children	100	29	29	24	19	-
Couples without children	100	28	30	30	7	3
Couples with children	100	30	29	25	9	7
Living conditions						
1 or 2 rooms	100	36	28	24	9	2
3 rooms	100	33	27	28	7	4
4 rooms or more	100	31	26	26	11	6
Education						
Lower secondary education	100	35	9	37	14	5
Upper secondary education	100	33	27	26	8	5
Tertiary education 1	100	38	21	27	11	2
Tertiary education 2+	100	31	36	21	7	4
Period of residence						
Up to 2 years	100	35	24	29	8	4
2 up to 4 years	100	31	28	25	10	6
4 up to 10 years	100	32	33	21	10	3
10 years and more	100	34	25	26	8	5
Income						
Under NOK 100 000	100	32	18	38	12	-
NOK 100 000-199 999	100	39	19	23	11	8
NOK 200 000-299 999	100	32	26	28	9	4
NOK 300 000-399 999	100	33	30	27	7	3
NOK 400 000 or more	100	40	34	20	4	-
Occupation sector						
Government employee	100	34	26	28	10	3
Local government	100	29	33	31	5	2
Higher education	100	38	38	18	5	-
Mining and quarrying	100	35	29	25	8	2
Tourism	100	35	22	31	9	2
Other	100	35	25	26	9	6
Occupational status						
Worker	100	38	30	23	6	2
Employee	100	34	21	31	10	4
Senior employee	100	31	31	25	9	4
Self-employed	100	46	18	25	7	4
Student, pupil	100	33	24	36	6	-
Others	100	19	24	12	19	21

Source: Survey of Social Welfare in Longyearbyen 2000, Statistics Norway.

More information: http://www.ssb.no/english/subjects/00/02/notat_200031/ .

60 Social benefits, by type. 1997-2004. NOK

Type of social benefit	1997	1998	1999	2000	2001	2002	2003	2004
Unemployment benefit ¹	154 937	300 485	499 183	980 074	1 217 316
Confinement benefit to employed persons	2 081 974	2 377 466	2 656 629	3 261 492	2 890 606	3 309 963	5 069 202	6 443 007
Confinement benefit to persons engaged in own house-work	160 690	64 276	128 552	96 414	0	0	134 336	33 584
Sickness allowances.	4 893 858	5 565 206	6 702 805	7 385 505	8 784 170	9 116 038	9 695 617	9 837 075

¹Including holiday allowances of unemployment allowances.

Source: The Social Security Office in Tromsø, Longyearbyen department. More information: <http://www.trygdestaten.no/> .

61 Offences reported and investigated by the Governor of Svalbard. 1997-2003. Absolute figures

	Category of offences									
	Total	Economic offences	Other offences of profit	Violence and sexual offences	Offences of narcotics	Damage to property	Environment offences	Work environment offences	Traffic offences	Other offences
Offences reported										
1997	114	-	21	3	6	2	14	10	31	27
1998	99	-	32	6	3	2	16	5	14	21
1999	124	-	43	6	14	7	6	5	18	25
2000	105	-	36	8	13	2	3	2	25	16
2001	86	-	37	5	4	4	8	2	10	16
2002	86	-	24	6	4	1	13	1	16	21
2003	80	2	41	2	2	2	4	2	15	10
Offences investigated										
1997										
Total	68	-	15	1	1	2	9	1	20	19
Unsolved	33	-	14	1	1	-	2	1	10	3
Solved	35	-	1	-	-	1	7	-	10	16
1998										
Total	73	-	33	5	5	-	7	1	12	10
Unsolved	42	-	28	2	3	-	3	.	4	2
Solved	31	-	5	3	2	-	4	1	8	8
1999										
Total	85	-	31	5	14	4	7	3	12	9
Unsolved	40	-	24	1	-	2	3	-	8	2
Solved	45	-	7	4	14	2	4	3	4	7
2000										
Total	123	1	45	10	14	5	3	-	20	25
Unsolved	45	-	30	-	-	2	2	-	7	4
Solved	78	1	15	10	14	3	1	-	13	21
2001										
Total	67	-	37	1	3	1	5	-	11	9
Unsolved	28	-	24	-	-	1	1	-	-	2
Solved	39	-	13	1	3	-	4	-	11	7

Source: Crime statistics, Statistics Norway.

More information: <http://www.sysselmannen.svalbard.no/> or <http://www.ssb.no/english/subjects/03/05/> .

62 Svalbard Minor Civil Court. 2002-2004¹

	Number of cases	Passed sentences	Judgement by default	Other ruling ²
2002	59	5	37	17
2003	75	4	41	30
2004	89	2	53	34

¹Svalbard Minor Civil Court was established 1 January 2002. ²Refused, referred to court, wrong legal venue, unknown, withdrawn, moved and suspended.

Source: Longyearbyen Community Council. **More information:** <http://www.lokalstyre.no/> .

63 The District Governor of Svalbard. Activities. 1995-2004

	Attachment cases	Marriages	Granted separations and divorces	Inspections from the board of health
1995	35	15	3	6
1996	37	23	5	4
1997	20	22	3	16
1998	34	19	1	9
1999	35	25	2	6
2000	37	47	2	2
2001	45	30	4	12
2002	64	23	0	8
2003	68	35	5	12
2004	81	30	8	17

Source: The Governor of Svalbard. **More information:** <http://www.sysselmannen.svalbard.no/> .



Education

64 Kindergartens. Type of ownership, children, persons employed and man-years. 1994-2004

	Kindergartens				Persons employed		
	Total	Public	Private	Number of children	Total	With education for pre-school teachers	Man-years
1994	1	-	1	52	10	4	10
1995	3	-	3	67	19	7	18
1996	2	-	2	55	16	5	14
1997	3	-	3	91	27	9	22
1998	3	-	3	102	26	8	23
1999	3	-	3	89	23	9	21
2000	3	-	3	97	24	9	23
2001	3	-	3	96	24	9	23
2002	3	-	3	101	25	9	23
2003	3	-	3	96	29	10	25
2004	3	-	3	103	33	11	30

Source: Child care institution statistics, Statistics Norway and Svalbard Samfunnsdrift AS.

More information: <http://www.ssb.no/english/subjects/04/02/10/> and <http://www.ssd.no/> .

65 Kindergartens. Coverage in Longyearbyen. 2001-2004

	Number of children in Longyearbyen, 0-5 years	Number of children in kindergarten	Number of applicants without offer	Number of non-applicants	Coverage in per cent of all the children	Coverage in per cent of applicants
2001	123	¹ 93	6	24	76	94
2002	133	101	2	30	76	98
2003	137	¹ 100	1	36	73	99
2004	134	103	0	31	77	100

¹The figures deviate from other statistics due to different point of time in data collection.

Source: Longyearbyen Community Council. More information: <http://www.lokalstyre.no/> .

66 Children in kindergartens, by age and hours of attendance per week. 1994-2004

	Total	Age		Hours of attendance per week	
		0-2 years	3-5 years	Part-time, 0-32 hours	Full-time, 33 or more hours
1994	52	-	52	-	52
1995	67	18	49	11	56
1996	55	18	37	-	55
1997	91	48	43	18	73
1998	102	46	56	24	78
1999	89	30	59	14	75
2000	97	27	70	16	81
2001	96	36	60	10	86
2002	101	34	67	10	91
2003	96	37	59	9	87
2004	103	50	53	11	92

Source: Kindergarten statistics, Statistics Norway and Svalbard Samfunnsdrift AS.

More information: <http://www.ssb.no/english/subjects/04/02/10/> or <http://www.ssd.no/> .

67 Children in the school age child care at Longyearbyen school, by class level. 1 October. 1992-2004

	Class level				
	Total	Pre-school	1. level	2. level	3. level ¹
1992	36	10	4	10	12
1993	48	11	13	5	19
1994	49	12	10	13	14
1995	56	17	15	9	15
1996	46	11	15	12	8

	Class level				
	Total	1. level	2. level	3. level	4. level
1997	56	19	11	12	14
1998	52	11	17	15	9
1999	36	6	14	10	6
2000	36	13	11	8	4
2001	40	21	12	7	-
2002	46	17	22	4	3
2003	50	19	14	17	-
2004	51	17	16	11	7

¹Also including 4. level until 1993. From 1994 the 4. level is not included in the school age child care.

Source: Longyearbyen school. More information: <http://www.longyear.vgs.no/>.

68 Pupils in primary and lower secondary school at Longyearbyen school. 1 September. 1994-2004

	Total	Class level ¹			Of this non-native-speaking pupils
		Lower primary school	Lower secondary school	Upper secondary school	
1994	111	38	33	40	3
1995	118	55	32	31	3
1996	138	48	52	38	3
1997	155	69	47	39	1
1998	146	61	45	40	1
1999	146	63	45	38	2
2000	147	61	47	39	8
2001	182	70	62	50	10
2002	173	72	51	50	11
2003	195	79	56	60	12
2004	199	88	56	55	11

¹Until 1996 the lower primary school level includes 1.-3. level, the lower secondary school includes 4.-6. level and the upper secondary school includes 7.-9. level. After 1997 the lower primary school level includes 1.-4. level, the lower secondary school includes 5.-7. level and the upper secondary school includes 8.-10. level.

Source: Educational statistics, Statistics Norway. More information: <http://www.ssb.no/english/subjects/04/02/20/>.

69 Pupils in the upper secondary school. 1 October. 1994-2004

	Total	Area of study		
		General subjects	Industry, craft and technics	Service and military subjects
1994	37	29	5	3
1995	36	32	4	-
1996	41	41	-	-
1997	40	39	1	-
1998	34	28	6	-
1999	21	21	-	-
2000	27	27	-	-
2001	25	25	-	-
2002	22	18	4	-
2003	18	15	3	-
2004*	26	26	-	-

Source: Educational statistics, Statistics Norway and the Longyearbyen school.

More information: <http://www.ssb.no/> and <http://www.longyear.vgs.no/>.

70 Adult education organized by popular education organisations. Courses, participants and lessons. 1997-2004

	Courses	Participants			Lessons		
		Total	Males	Females	Total	With teacher	Without teacher
1997	15	227	124	103	408	212	196
1998	7	92	48	44	151	73	78
1999	5	123	79	44	108	108	-
2000	11	142	71	71	341	341	-
2001	35	404	221	183	700	649	51
2002	32	349	181	168	851	826	25
2003	21	196	84	112	458	447	11
2004	18	274	142	132	429	429	-

Source: Statistics of adult education, Statistics Norway. More information: <http://www.ssb.no/english/subjects/04/02/50/> .

71 Education level¹ for persons over the age of 16 in Norway and in Longyearbyen. 2003. Per cent

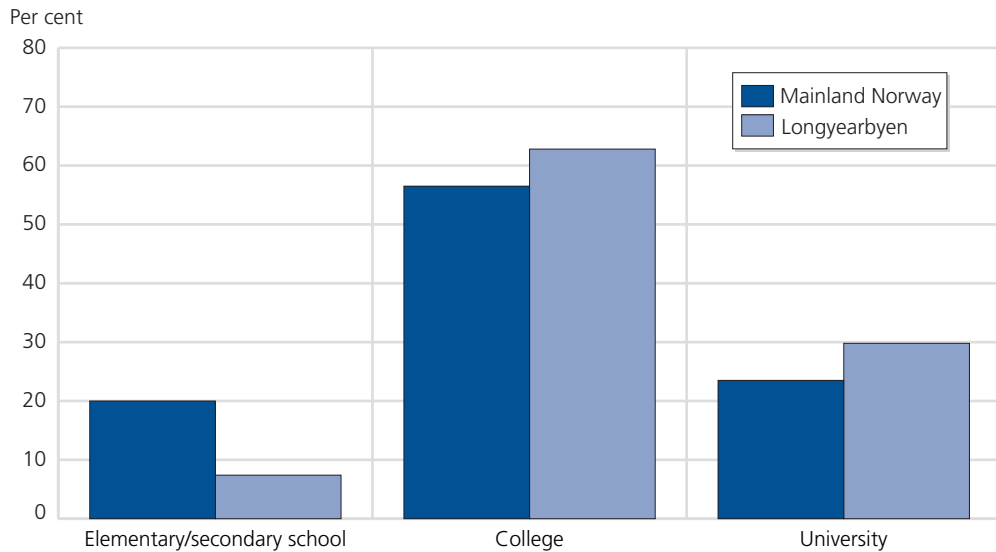

¹Population's highest level of education.

Source: Education statistics, Statistics Norway. More information: <http://www.ssb.no/> .

72 Students attending University Courses at Svalbard¹, by nationality. 1993-2004

	Total	Nationality ²		
		Norwegians	Nordic	Non-Nordic
1993	23	23	-	-
1994	49	45	4	-
1995	112	91	18	3
1996	177	128	29	20
1997	184	118	39	27
1998	229	126	64	39
1999	234	115	73	46
2000	242	108	84	50
2001	272	113	86	73
2002	288	115	81	92
2003	279	103	68	108
2004	298	113	66	119

¹The University Courses at Svalbard came into operation in autumn 1993. ² Nationality given at registration.

Source: The University Courses at Svalbard (UNIS). More information: <http://www.unis.no/> .

73 Man-years and production of weights and ECTS credits among students at the UNIS, by field and level of education. 1993-2004

	1993	1994	1995	1996	1997	1998	1999	2000	2001	2002	2003 ²	2004 ²
Man-labour year												
Total	10	25	49	93	91	99	97	102	118	121	119	127
Lower degree subjects	10	25	40	61	51	57	50	56	59	56	57	62
Higher degree subjects	-	-	5	16	23	26	26	24	32	32	34	33
Main subject and doctorate ¹	-	-	5	16	16	16	21	22	27	33	29	32
Norwegian credits produced²												
Total	205	500	888	1 541	1 490	1 702	1 645	1 658	1 841	1 754	5 378	5 658
Lower degree subjects												
Biology	-	-	275	540	290	405	380	375	330	380	1 080	1 140
Geology	110	300	235	305	335	288	315	300	285	220	573	690
Geophysics	95	200	280	335	316	364	235	330	325	246	925	805
Technology	-	-	-	37	87	93	129	133	169	185	585	705
Higher degree subjects												
Biology	-	-	34	143	169	153	138	123	138	144	408	420
Geology	-	-	64	171	187	194	227	233	306	249	615	754
Geophysics	-	-	-	10	54	98	114	65	90	100	550	345
Technology	-	-	-	-	52	107	107	99	126	145	417	430

¹A work including main thesis and research task can not be divided in fields. ²Before 2003: Production of weights (20 weights = 1 man-year). From 2003: Production of ECTS credits (60 ECTS = 1 man-year).

Source: The University Courses at Svalbard (UNIS). More information: <http://www.unis.no/>.

74 Man-years at the University Courses at Svalbard, by category of post. 1993-2004

Category of post	1993	1994	1995	1996	1997	1998	1999	2000	2001	2002	2003	2004
Total	3.3	10.3	14.4	20.2	35.2	40.9	35.0	33.8	42.8	47.2	47.7	51.5
Administrative employees	1.4	3.0	3.9	5.0	6.0	7.0	6.3	7.0	7.3	7.5	7.0	7.3
Technical employees	-	-	-	1.3	3.2	4.3	6.2	6.4	6.6	7.7	7.7	8.3
Other permanent academic posts	1.8	6.9	9.8	10.7	13.3	13.9	14.5	13.8	14.7	16.9	16.0	19.8
Professor II	0.1	0.4	0.7	0.9	1.3	1.7	1.7	2.1	1.9	2.6	3.1	3.0
Scholars	-	-	-	1.8	4.0	6.6	5.3	3.3	3.8	5.5	6.7	6.3
Guest lecturer	6.6	6.3	7.5	7.9	7.6	7.0	7.0	6.5
Other	-	-	-	0.6	0.9	1.2	1.0	1.2	0.8	-	0.2	0.3

Source: University Courses at Svalbard (UNIS). More information: <http://www.unis.no/>.

75 Number of registered¹ research projects at Svalbard, by field of science. 1992-2004

	Total	Field of science			
		Biology	Geology	Geophysics	Other
1992	155	48	23	73	11
1993	115	51	12	48	4
1994	126	43	18	59	6
1995	148	46	23	71	8
1996	146	46	22	72	6
1997	130	41	41	46	2
1998	137	44	16	75	2
1999	142	58	15	68	1
2000	105	44	10	50	1
2001	107	34	14	59	-
2002	106	36	16	52	2
2003	110	44	14	49	3
2004	78	33	9	35	1

¹Projects registered at Svalbard Science Forum. Since registration is volunteer and since there is no way of knowing if the projects have been carried out, the information here is only an approximate description.

Source: Norwegian Polar Research Institute and Svalbard Science Forum. More information: <http://www.npolar.no/>.

76

Number of registered¹ research projects at Svalbard, by field of science and nationality. 1998-2004

Nationality	Total	Field of science			
		Biology	Geology	Geophysics	Other
1998					
Norway	64	25	10	28	1
Rest of Scandinavia	6	3	2	1	-
Rest of Europe ²	54	15	3	35	1
Rest of the world	10	1	1	8	-
Multinational	6	2	-	4	-
1999					
Norway	72	42	7	23	-
Rest of Scandinavia	3	-	1	2	-
Rest of Europe ²	58	16	6	35	1
Rest of the world	8	-	1	7	-
Multinational	1	-	-	1	-
2000					
Norway	54	32	4	17	1
Rest of Scandinavia	2	-	1	1	-
Rest of Europe ²	42	10	5	27	-
Rest of the world	5	1	-	4	-
Multinational	2	1	-	1	-
2001					
Norway	38	17	5	16	-
Rest of Scandinavia	7	2	1	4	-
Rest of Europe ²	53	13	7	33	-
Rest of the world	6	1	1	4	-
Multinational	3	1	-	2	-
2002					
Norway	34	18	3	13	-
Rest of Scandinavia	4	-	-	3	1
Rest of Europe ²	59	18	11	29	1
Rest of the world	8	-	2	6	-
Multinational	1	-	-	1	-
2003					
Norway	53	30	5	17	1
Rest of Scandinavia	4	-	1	3	-
Rest of Europe ²	46	12	7	25	2
Rest of the world	5	1	1	3	-
Multinational	2	1	-	1	-
2004					
Norway	29	15	4	9	1
Rest of Scandinavia	3	-	-	3	-
Rest of Europe ²	41	16	5	20	-
Rest of the world	4	1	-	3	-
Multinational	1	1	-	-	-

¹Projects registered at Svalbard Science Forum. Since registration is volunteer and since there is no way of knowing if the projects have been carried out, the information here is only an approximate description. ²Including Russia.

Source: Norwegian Polar Research Institute and Svalbard Science Forum. **More information:** <http://www.npolar.no/> .



Personal economy and housing conditions

77 Price, consumption and income on Svalbard and Mainland Norway. 1990 and 2000

	1990		2000		Difference in level Svalbard vs. Mainland Norway	
	Svalbard	Mainland Norway	Svalbard	Mainland Norway	1990	2000
General price level						
All households	81	100	92	100	19	8
One-person households	77	100	89	100	23	11
Multi-person households	81	100	93	100	19	7
Total consumption expenses in current prices						
All households	200 900	209 800	286 600	298 600	-4	-4
One-person households	140 300	116 400	225 700	201 100	21	12
Multi-person households	300 100	238 400	386 500	343 500	26	13
Gross income after tax per person 25-55 years in current prices¹						
All	191 500	153 400	255 900	221 300	25	16
Females	138 000	114 300	205 900	176 500	21	17
Males	210 800	182 500	292 100	258 500	16	13

¹For persons on Mainland Norway one additional demand is set, that they must have an income higher than the social security basic pension.
Source: Statistics Norway. **More information:** http://www.ssb.no/english/subjects/00/00/20/rapp_200214/ .

78 Gross income from the main occupation. March 2000. NOK and per cent of the population groups

	Average annual income ¹	Total	Under NOK 100 000	NOK 100 000-199 000	NOK 200 000-299 000	NOK 300 000-399 000	NOK 400 000 or more	Unknown
	NOK		Per cent					
All	298 330	100	5	12	38	26	12	7
Sex								
Male	333 566	100	4	3	32	37	20	5
Female	244 044	100	6	23	45	13	3	11
Age								
16-24 years	214 526	100	21	22	25	8	-	24
25-44 years	293 050	100	2	11	45	25	12	5
45- years	328 096	100	3	10	29	36	16	6
Family phase								
Single	297 956	100	2	7	42	32	13	5
Single with children	262 259	100	14	14	38	24	5	5
Couples without children	304 525	100	3	17	37	25	14	5
Couples with children	297 742	100	8	14	33	21	11	12
Living conditions								
1 or 2 rooms	282 591	100	4	9	45	24	9	8
3 rooms	306 396	100	4	13	33	30	15	6
4 rooms or more	313 172	100	6	12	33	27	13	9
Education								
Lower secondary education	279 120	100	5	14	42	26	7	7
Upper secondary education	291 161	100	4	13	40	27	10	6
Tertiary education 1	309 338	100	3	11	31	28	17	11
Tertiary education 2+	321 921	100	3	9	40	26	17	4
Period of residence								
Up to 2 years	290 949	100	5	16	36	23	12	7
2 up to 4 years	296 866	100	2	10	43	25	10	9
4 up to 10 years	303 557	100	3	10	37	29	14	7
10 years and more	304 071	100	6	10	36	30	12	6
Occupation sector								
Government employee	320 220	100	1	8	45	26	19	-
Local government	290 963	100	5	12	41	33	9	-
Higher education	291 832	100	-	18	41	36	5	-
Mining and quarrying	332 997	100	1	-	33	52	14	-
Tourism	274 432	100	8	15	51	18	9	-
Other	279 801	100	8	20	39	20	13	-
Occupational status								
Worker	284 753	100	1	12	45	37	6	-
Employee	246 158	100	6	27	47	14	6	-
Senior employee	350 868	100	1	2	35	37	26	-
Self-employed	261 290	100	11	14	43	21	11	-
Student, pupil	100	42	6	-	-	-	52
Other	:	100	2	2	7	2	-	86

¹For those who work 30 hours or more per week.

Source: Survey of Social Welfare in Longyearbyen 2000, Statistics Norway.

More information: http://www.ssb.no/english/subjects/00/02/notat_200031/

79 Survey numbers from the tax assessment for personal taxpayers¹ and non-personal taxpayers². Svalbard. 2002. NOK 1 000

	Unit	Personal taxpayers	Non-personal taxpayers
Taxpayers with income tax and/or wealth tax to municipality.	Number	439	-
Taxpayers with income tax to the Central government	"	-	64
Net wealth	NOK 1 000	238 268	36 977
Ordinary income	"	30 404	79 881
Wealth tax	"	1 766	109
Income tax ³	"	1 795	7 557
Membership contribution to the National Insurance ⁴	"	880	-
Total assessed taxes	"	4 692	7 667

¹Wealth and income for personal taxpayers (except wages, pensions and other social benefits) are taxed at the tax assessment, see Svalbard tax law § 3-1. Stays at Svalbard of at least 12 months duration, see Svalbard tax law § 2-1. ²See Svalbard tax law § 2-3 and 2-4. ³Income tax from personal business activities and investment income for personal taxpayers. ⁴Social security contribution on income from personal business activity. Social security contribution on wages and pensions is included in the wage deduction arrangement.

Source: Material in Statistics Norway. **More information:** <http://www.ssb.no/english/subjects/05/> .

80 Persons taxed due to the wage deduction arrangement¹ at Svalbard. 2002

	Svalbard wage		Svalbard pension		Svalbard tax deduction	
	Number with amount	Total in NOK 1 000	Number with amount	Total in NOK 1 000	Number with amount	Total in NOK 1 000
Total	2 378	530 697	69	9 199	2 403	74 040
Persons with Svalbard as local tax municipality	1 170	170 139	15	1 084	1 177	23 575
Persons with another local tax municipality	1 208	360 558	54	8 116	1 226	50 465

¹Wages and pension payments to persons at Svalbard are taxed due to the wage deduction arrangement. The arrangement implies that the employers make the tax deduction according to a certain rate in connection with the payments. The stay at Svalbard must last continuously for at least 30 days, see Svalbard tax law § 2-2.

Source: Material in Statistics Norway. **More information:** <http://www.ssb.no/english/subjects/05/> .

81 Number of persons by wages paid at Svalbard, taxed due to the wage deduction arrangement¹. 2002

	Total	Persons with Svalbard as local tax municipality	Persons with another local tax municipality
Total	2 378	1 170	1 208
NOK 1-49 999	550	365	185
NOK 50 000-99 999	308	218	90
NOK 100 000-199 999	399	275	124
NOK 200 000-299 999	361	156	205
NOK 300 000-399 999	278	76	202
NOK 400 000-499 999	263	41	222
NOK 500 000 and more	219	39	180

¹Wages and pensions paid to persons at Svalbard are taxed due to the wage deduction arrangement, see Svalbard tax law § 3-2. The arrangement implies the employer make the tax deductions according to a certain rate in connection with the payments. The stay at Svalbard must last continuously for at least 30 days, see Svalbard tax law § 2-2.

Source: Material in Statistics Norway. **More information:** <http://www.ssb.no/english/subjects/05/> .

82 Income account for persons assessed on Svalbard, by sex. Average per person and share of persons with amount. 1990

	Average amount			Share of persons with amount		
	Total	Males	Females	Total	Males	Females
Salary.	192 900	215 900	134 800	98	98	98
+Wages and salaries	187 000	209 500	130 000	95	95	95
+ Net entrepreneurial income	5 900	6 400	4 800	14	13	17
+Property income	15 000	16 400	11 400	89	91	83
+ Interest received	11 300	12 400	8 600	85	86	81
+ Share dividends received	300	400	0	3	3	2
+ Property income received from mainland property.	3 200	3 300	2 700	37	43	23
+ Income received from cottage on Svalbard	200	200	100	20	23	10
+ Pensions.	1 600	1 000	3 000	3	2	6
= Gross income.	209 500	233 300	149 200	100	100	100
- Assessed taxes	26 500	29 700	18 400	95	95	94
= Gross income after tax.	183 000	203 600	130 800	100	100	100
Number of observations	639	456	181	639	456	181

Source: Calculation from assessment of taxes for Svalbard. More information: <http://www.ssb.no/> .

83 Income account for persons assessed on Svalbard, by sex. Average per person and share of persons with amount. 1999

	Average amount			Share of persons with amount		
	Total	Males	Females	Total	Males	Females
Salary.	213 400	255 900	155 200	81	83	77
+Wages and salaries	208 800	249 700	152 800	80	82	77
Of this wages and salaries received on the mainland	36 700	45 900	24 200	35	38	31
+ Net entrepreneurial income	4 600	6 200	2 400	5	6	4
Of this net entrepreneurial received on the mainland	1 900	3 200	200	3	3	2
+Property income	22 600	25 500	18 700	80	82	77
Of this property income received from mainland	14 800	15 800	13 600	46	50	40
+ Pensions.	6 800	4 300	10 300	7	4	12
Of this pensions received on mainland	3 000	2 200	4 100	4	2	6
= Gross income.	242 900	285 700	184 100	85	87	83
- Assessed taxes	43 300	51 800	31 400	84	85	82
= Gross income after tax.	205 300	240 300	157 300	85	87	83
Number of observations	1 687	975	712	1 687	975	712

Source: Tax return statistics, Statistics Norway. More information: <http://www.ssb.no/english/> .

84

Composition of the gross income in 1990 and 1999. Svalbard and Mainland Norway. Persons aged 25-55 years. NOK, number and per cent

	Svalbard 1990	Mainland Norway 1990	Svalbard 1999	Mainland Norway 1999
	NOK			
Salary	203 800	199 100	273 600	280 800
+Wages and salaries	197 200	173 900	268 500	257 700
+ Net entrepreneurial income	6 500	25 100	5 100	23 100
+Property income	14 800	8 400	23 300	20 200
+ Pensions	900	1 200	5 100	3 700
= Gross income	219 500	208 600	302 000	304 700
- Assessed taxes	28 000	55 200	46 000	83 400
= Gross income after tax	191 500	153 400	255 900	221 300
	Number			
Number of observations	536	4 928	1 119	1 626 377
	Per cent			
Composition of gross income				
Salary	92.8	95.4	90.6	92.2
+ Wages and salaries	89.8	83.4	88.9	84.6
+ Net entrepreneurial income	3.0	12.0	1.7	7.6
+ Property income	6.7	4.0	7.7	6.6
+ Pensions	0.4	0.6	1.7	1.2
= Gross income	100.0	100.0	100.0	100.0

Source: Calculation sheet for assessment of taxes for Svalbard and survey on income and property for persons and households and statistics on income tax reforms, Statistics Norway.

More information: <http://www.ssb.no/english/>

85

Income account for households, by type of household and sex of the main income earner. Main income earner aged 25-55 years. Svalbard and Mainland Norway. Average per household. 1999. NOK

	All households			One-family households			Multi person households		
	Total	Males	Females	Total	Males	Females	Total	Males	Females
Svalbard									
Salary.....	378 600	419 500	306 300	318 600	345 000	270 100	468 100	534 300	357 400
+ Wages and salaries.....	373 400	416 100	298 100	313 900	342 500	261 600	462 200	529 500	349 500
+ Net entrepreneurial income .	5 200	3 400	8 200	4 700	2 600	8 500	5 900	4 800	7 900
+ Property income.....	15 300	14 700	16 300	10 300	11 200	8 800	22 600	20 100	26 800
Of this interest received....	8 200	7 300	9 600	4 900	5 200	4 300	13 100	10 700	17 100
+ Transfers received.....	13 000	11 400	16 000	2 500	1 800	3 800	28 800	26 200	33 200
+ Taxable transfers.....	5 800	4 400	8 200	1 600	1 100	2 700	11 900	9 400	16 100
Of this social security benefits.....	3 500	2 600	5 300	700	0	2 100	7 700	6 500	9 800
Tax-free transfers.....	7 300	7 000	7 700	800	700	1 100	16 900	16 800	17 000
Of this child benefit.....	4 900	4 800	5 100	200	100	400	11 900	11 900	11 800
= Total household income.....	406 900	445 600	338 600	331 600	358 000	282 700	519 600	580 600	417 400
- Total assessed taxes and negative transfers.....	61 700	68 400	49 900	52 100	57 800	41 700	76 100	84 700	61 600
+ Assessed taxes.....	58 500	64 200	48 500	49 100	53 300	41 200	72 600	80 800	58 700
+ Negative transfers.....	3 200	4 200	1 500	3 000	4 500	400	3 500	3 900	2 900
= After tax income.....	345 200	377 200	288 700	279 300	300 200	241 100	443 500	495 800	355 800
- Interest payment and housing income.....	27 400	30 800	21 200	22 400	24 300	18 800	34 800	40 900	24 600
+ Interest paid.....	28 700	32 400	22 200	23 300	25 300	19 500	36 800	43 200	26 000
- Imputed rent own dwelling/second home....	1 300	1 500	900	900	1 000	600	2 000	2 400	1 300
= Income after tax and interest payment.....	317 800	346 300	267 400	256 900	275 800	222 200	408 700	455 000	331 100
After tax income per consumption unit.....	270 100	293 100	229 400	279 500	300 500	241 100	256 000	281 700	212 900
Number of observations.....	457	291	166	235	152	83	222	139	83
Average household size.....	1.9	1.9	1.8	1.0	1.0	1.0	3.2	3.3	3.0
Mainland Norway									
Salary.....	433 600	470 000	339 500	273 000	291 600	235 900	494 000	530 500	389 600
+Wages and salaries.....	398 800	428 700	321 600	261 700	276 300	232 400	450 400	480 300	364 800
+ Net entrepreneurial income .	34 800	41 400	17 900	11 400	15 300	3 500	43 600	50 200	24 800
+Property income.....	25 100	29 500	13 700	5 100	6 100	3 100	32 600	37 400	18 800
Of this interest received....	6 000	6 800	4 000	2 800	2 900	2 600	7 200	8 100	4 800
+ Transfers received.....	38 100	34 500	47 600	7 500	6 700	8 900	49 700	43 900	66 300
+ Taxable transfers.....	19 400	15 900	28 400	5 500	4 300	7 800	24 600	19 800	38 300
Of this social security benefits.....	11 300	9 500	15 900	1 700	900	3 500	14 900	12 400	21 900
Tax-free transfers.....	18 800	18 600	19 200	2 000	2 400	1 100	25 100	24 100	28 000
Of this child benefit.....	10 400	10 300	10 700	100	100	100	14 300	13 700	15 900
= Total household income.....	496 800	534 000	400 800	285 600	304 500	247 900	576 300	611 800	474 800
- Total assessed taxes and negative transfers.....	136 500	150 500	100 500	85 800	94 300	68 900	155 600	169 600	115 700
+ Assessed taxes.....	131 100	144 500	96 700	79 900	86 500	66 500	150 400	164 100	111 300
+ Negative transfers.....	5 400	6 000	3 700	6 000	7 800	2 400	5 200	5 400	4 400
= After tax income.....	360 300	383 500	300 300	199 800	210 200	178 900	420 700	442 300	359 100
- Interest payment and housing income.....	37 700	40 300	30 900	22 000	24 700	16 600	43 600	45 600	37 900
+ Interest paid.....	41 100	44 000	33 700	23 300	25 900	17 900	47 800	50 100	41 300
- Imputed rent own dwelling/second home....	3 400	3 600	2 800	1 300	1 300	1 400	4 200	4 400	3 500
= Income after tax and interest payment.....	322 600	343 200	269 400	177 800	185 500	162 400	377 100	396 600	321 200
After tax income per consumption unit.....	226 100	236 300	199 800	199 800	210 200	178 900	236 000	245 200	209 900
Number of observations.....	6 227	4 727	1 500	888	626	262	5 339	4 101	1 238
Average household size.....	2.7	2.8	2.4	1.0	1.0	1.0	3.3	3.4	3.1

Source: Survey of Living Conditions in Longyearbyen 2000, income statistics for persons and families and income and capital survey for persons and households, Statistics Norway.

More information: <http://www.ssb.no/english/>

86
Income account, by the occupation sector of the main income earner. Main income earner aged 25-55 years. Average per household. 1999. NOK

	Occupation sector of the main income earner					
	Total	The Government	Public sector corporation	Higher education and research	Private sector	Other
Salary	378 600	470 200	399 100	293 000	346 500	273 900
+ Wages and salaries	373 400	465 800	399 000	296 000	336 100	271 200
+ Net entrepreneurial income	5 200	4 400	100	-3 000	10 400	2 700
+ Property income	15 300	21 700	13 400	28 800	13 000	2 800
Of this interest received	8 200	11 800	9 000	10 700	6 200	1 900
+ Transfers received	13 000	18 600	12 400	7 400	10 900	35 500
+ Taxable transfers	5 800	7 500	5 400	0	5 200	23 800
Of this social security benefits	3 500	4 700	4 000	0	2 400	19 000
Tax-free transfers	7 300	11 100	7 100	7 400	5 700	11 700
Of this child benefit	4 900	8 000	4 800	4 900	3 700	7 200
= Total household income	406 900	510 500	425 000	329 200	370 500	312 300
- Total assessed taxes and negative transfers	61 700	80 700	63 000	51 400	56 200	41 600
+ Assessed taxes	58 500	76 900	59 400	46 900	53 400	41 600
+ Negative transfers	3 200	3 800	3 600	4 500	2 700	0
= After tax income	345 200	429 900	362 000	277 900	314 300	270 600
- Interest payment and housing income	27 400	33 100	21 200	32 700	28 400	39 600
+ Interest paid	28 700	34 900	22 600	34 200	29 400	42 000
- Imputed rent own dwelling/second home	1 300	1 900	1 300	1 500	1 000	2 400
= Income after tax and interest payment	317 800	396 800	340 800	245 200	285 900	231 100
After tax income per consumption unit	270 100	308 500	284 800	238 000	253 600	187 600
Number of observations	457	78	147	26	195	11
Average household size	1.9	2.2	1.9	1.7	1.7	2.2

Source: Survey of Living Conditions in Longyearbyen 2000 and income statistics for persons and families, Statistics Norway.

More information: <http://www.ssb.no/english/>

87
Income account, by years of residence for the main income earner. Main income earner aged 25-55 years. Svalbard. Average per household. 1999. NOK

	Years of residence on Svalbard. Main income earner					
	Total	Residence 2 years or less	Residence 3-4 years	Residence 5-9 years	Residence 10 years or more	Residence not stated
Salary	378 600	349 700	361 200	400 900	414 600	641 000
+Wages and salaries	373 400	345 900	355 100	396 300	408 100	641 000
+ Net entrepreneurial income	5 200	3 800	6 100	4 600	6 600	0
+Property income	15 300	10 300	11 400	15 100	24 900	12 900
+Property income	8 200	4 300	6 500	7 500	14 800	8 000
+ Transfers received	13 000	12 900	15 900	10 100	12 400	19 100
+ Taxable transfers	5 800	4 400	8 800	4 600	5 800	10 900
Of this social security benefits	3 500	1 300	6 000	2 500	5 200	0
Tax-free transfers	7 300	8 500	7 100	5 500	6 600	8 200
Of this child benefit	4 900	5 500	4 700	3 700	4 700	7 400
= Total household income	406 900	372 900	388 500	426 100	451 900	673 000
- Total assessed taxes and negative transfers	61 700	60 100	57 400	64 700	65 200	88 900
+ Assessed taxes	58 500	57 500	53 700	58 600	62 900	88 900
+ Negative transfers	3 200	2 600	3 800	6 000	2 400	0
= After tax income	345 200	312 800	331 100	361 400	386 700	584 100
- Interest payment and housing income	27 400	28 500	30 200	25 700	23 500	98 300
+ Interest paid	28 700	29 600	31 300	27 000	25 200	102 100
- Imputed rent own dwelling/second home	1 300	1 100	1 100	1 300	1 700	3 800
= Income after tax and interest payment	317 800	284 300	300 900	335 700	363 200	485 800
After tax income per consumption unit	270 100	253 000	260 900	293 200	286 500	370 100
Number of observations	457	163	98	62	132	2
Average household size	1.9	1.8	1.8	1.7	2.1	2.2

Source: Survey of Living Conditions in Longyearbyen 2000 and income statistics for persons and families, Statistics Norway.

More information: <http://www.ssb.no/english/>

88 Number of available rooms¹ for households at Svalbard. March 2000. Per cent of the population groups

	Total	1 room	2 rooms	3 rooms	4 rooms	5 rooms	6 rooms
All	100	9	38	25	20	6	2
Sex							
Male	100	7	40	24	20	7	3
Female	100	10	30	27	26	6	1
Age							
16-24 years	100	22	64	11	3	-	-
25-44 years	100	6	37	27	21	6	1
45- years	100	7	26	26	30	8	3
Period of residence							
Up to 2 years	100	11	48	20	11	7	3
2 up to 4 years	100	9	38	26	22	3	1
4 up to 10 years	100	5	31	33	25	5	1
10 years and more	100	7	23	25	34	10	2
Household							
One-person household	100	13	54	23	7	2	0
Multi-person household	100	1	12	28	43	12	4
House owner							
Svalbard Samfunnsdrift AS	100	12	53	15	14	4	1
The Directorate of Public Construction and Property ..	100	1	14	38	36	5	6
Student welfare organisation University in Tromsø ..	100	43	29	14	-	14	-
Housing foundation	100	4	37	21	26	10	2
Other	100	9	34	30	20	6	-

¹Kitchen, bathroom, hall, wash room and rooms under 6 m² are not included.

Source: Survey of Social Welfare in Longyearbyen 2000, Statistics Norway.

More information: http://www.ssb.no/english/subjects/00/02/notat_200031/.

89 Household ownership of dwellings at Svalbard. March 2000. Per cent of the population groups

	Total	Renting	Free official residence	Owning
All	100	69	27	4
Sex				
Male	100	70	26	4
Female	100	68	29	4
Age				
16-24 years	100	84	11	5
25-44 years	100	71	24	4
45- years	100	61	37	3
Period of residence				
Up to 2 years	100	68	29	3
2 up to 4 years	100	60	37	3
4 up to 10 years	100	62	31	6
10 years and more	100	82	15	3
Household				
One-person household	100	71	26	3
Multi-person household	100	66	29	5

Source: Survey of Social Welfare in Longyearbyen 2000, Statistics Norway.

More information: http://www.ssb.no/english/subjects/00/02/notat_200031/.

90

The households' monthly rent for dwellings at Svalbard. March 2000. NOK and per cent of the population groups

	Average	Total	Up to NOK 749	NOK 750- 1 499	NOK 1 500- 1 999	NOK 2 000- 2 999	NOK 3 000- 3 999	NOK 4 000 or more
	NOK		Per cent of the population					
All	2 366	100	4	30	16	14	19	14
Sex								
Male	2 259	100	4	33	15	15	19	12
Female	2 509	100	4	27	17	14	19	16
Age								
16-24 years	2 366	100	3	28	19	9	31	9
25-44 years	2 414	100	5	30	15	13	18	16
45- years	2 265	100	4	30	17	18	17	11
Period of residence								
Up to 2 years	2 328	100	3	33	12	12	28	8
2 up to 4 years	2 718	100	2	28	11	16	19	22
4 up to 10 years	2 685	100	5	22	17	16	19	21
10 years and more	2 003	100	7	33	20	15	12	10
Household								
One-person household	2 228	100	5	33	11	15	24	9
Multi-person household	2 558	100	3	26	22	13	13	20
Property owner								
Svalbard Samfunnsdrift AS	2 503	100	2	14	16	26	36	7
The Directorate of Public Construction and Property	1 679	100	:	:	:	:	:	:
Housing foundation	1 726	100	9	51	20	5	7	8
Other	2 957	100	2	27	10	15	16	29
Living conditions								
1 or 2 rooms	2 253	100	7	28	13	13	30	8
3 rooms	2 427	100	1	47	5	16	9	21
4 rooms or more	2 455	100	2	21	32	17	11	17
Occupation sector								
Government employee	2 702	100	8	15	23	15	8	31
Local government	2 055	100	3	19	26	32	13	6
Higher education	1 315	100	6	63	25	-	6	-
Mining and quarrying	1 384	100	10	55	21	6	5	3
Tourism	3 884	100	-	10	5	10	41	3
Other	2 710	100	3	25	6	17	31	34

Source: Survey of Social Welfare in Longyearbyen 2000, Statistics Norway.

More information: http://www.ssb.no/english/subjects/00/02/notat_200031/

91 Establishment of new real properties¹ within the area of Longyearbyen. 1997-2004

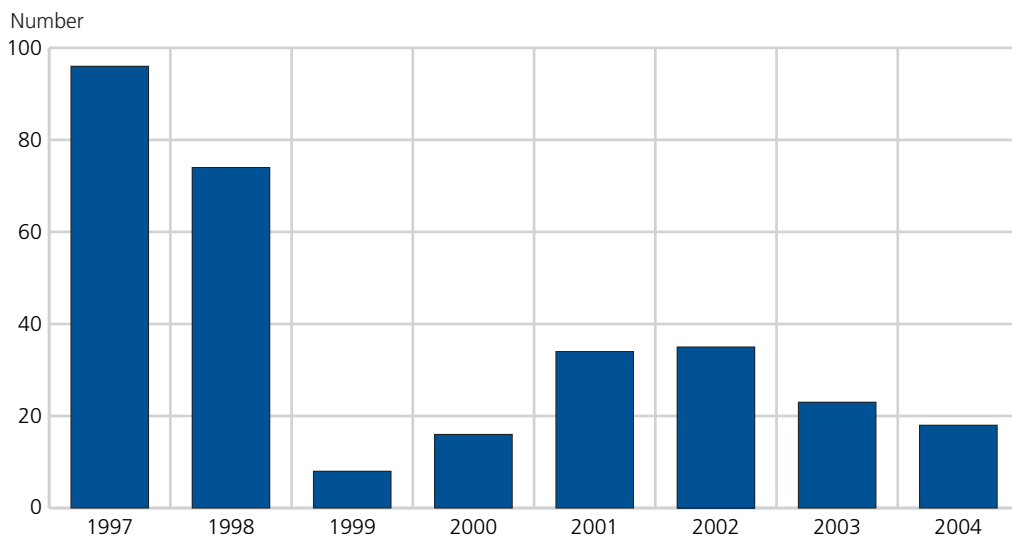

¹Establishment of new property number when separated from other real property.

Source: Svalbard Samfunnsdrift AS. More information: <http://www.ssd.no/>.

92 Number of dwellings built in Longyearbyen. 1997-2004

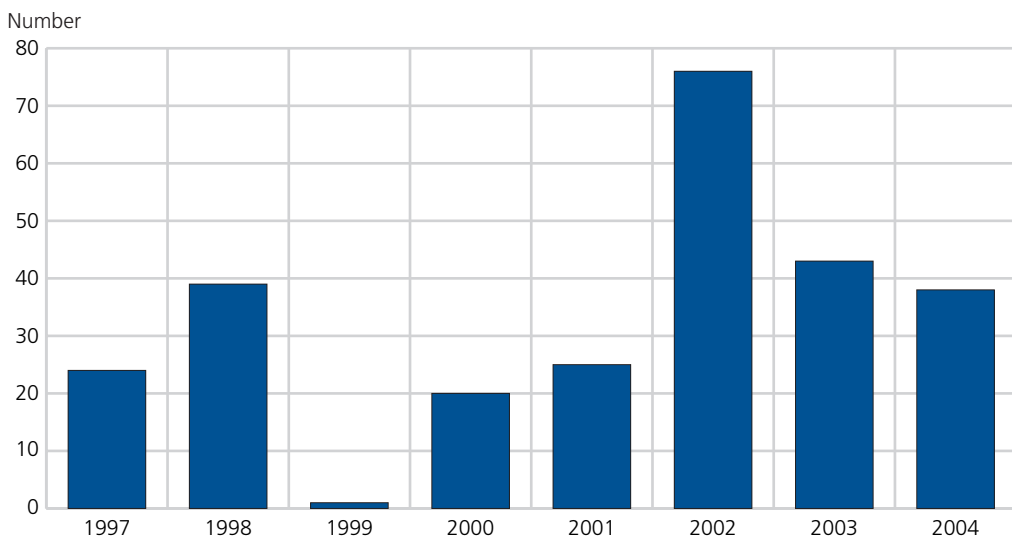

Source: Svalbard Samfunnsdrift AS. More information: <http://www.ssd.no/>.



Labour market

93 Employed persons¹ in Norwegian settlements, by industry. 1996-2003²

Industry ³	1996	1998	1999	2000	2001	2002	2003
Total 00-99	852	932	949	1 080	1 171	1 187	1 234
Agriculture, hunting, forestry and fishing 01-05	-	-	-	-	-	-	-
Mining and quarrying 10, 12-14	227	189	213	183	248	225	233
Petroleum and natural gas 11	-	-	-	-	-	-	-
Manufacturing 15-37	8	11	10	19	20	21	8
Electricity, gas and water supply 40-41	-	-	-	-	-	-	-
Construction 45	77	101	69	133	149	162	194
Wholesale and retail trade 50-52	63	99	70	93	98	98	107
Hotels and restaurants 55	95	118	100	140	118	108	100
Transport and storage 60-62	85	79	71	79	70	178	177
Supporting and auxiliary transport activities and activities of travel agencies 63 ⁴	29	30	36	52	56	⁴ 128	⁴ 120
Post and communication 64	21	35	42	39	42	-	-
Financial intermediation, business activities etc. 65-74	53	59	101	104	132	-	-
Public administration 75	93	105	114	116	120	138	147
Education and health and social work 80, 85	84	95	109	107	104	117	133
Other community, social and personal service activities 90-99	17	11	14	15	14	12	15

¹Permanent full-time and part-time posts per 31 December. ²For the year 1997 no data collection took place. ³The classification is based on the industry of the local kind-of-activity units. ⁴Industries from 63-74 are added.

Source: Longyearbyen Community Council. **More information:** <http://www.lokalstyre.no/>

94 Employees 16-74 years, by industry. 4. quarter. 1995-1999¹

Industry	1995	1996	1997	1998	1999
Total 00-99	818	865	872	883	866
Agriculture, forestry and fishing 01-05	-	-	-	-	-
Oil and gas 11	-	-	-	-	-
Mining and quarrying 10	281	265	236	201	215
Manufacturing 12-37	3	7	8	11	9
Electricity and water supply 40-41	17	17	21	26	19
Construction 45	65	64	77	58	35
Motor vehicles services, wholesale trade and commission trade 50-51	9	10	19	24	18
Retail trade and repair of goods 52	47	52	54	74	74
Hotels and restaurants 55	79	96	86	83	86
Land transport and transport via pipelines 60	6	10	9	7	12
Water transport 61	-	-	-	-	-
Air transport 62	19	39	34	36	34
Supporting and auxiliary transport activities 63	29	31	38	40	37
Post and telecommunications 64	12	18	23	21	29
Real estate activities 70	21	22	26	37	37
Research and development 73	32	22	23	39	30
Financial intermediation, renting of machinery, computer activities and other business activities 65-67, 71-72, 74	69	78	74	39	37
Public administration, defence and compulsory social security 75	27	26	32	61	53
Education 80	45	50	61	65	75
Health and social work 85	41	41	42	52	56
Other community, social and personal service activities 90-99	16	17	9	9	10

¹Definitions were changed in 2000. See next table.

Source: The employee statistics, Statistics Norway. **More information:** <http://www.ssb.no/english/subjects/06/>

95 Employed¹ persons 16-74 years, by industry. 4. quarter. 2000-2003

Industry	2000	2001	2002	2003
Total 00-99	969	1 069	1 053	1 075
Agriculture, forestry and fishing 01-05	-	-	-	-
Oil and gas 11	-	-	-	-
Mining and quarrying 10	217	240	226	243
Manufacturing 12-37	6	9	12	9
Electricity and water supply 40-41	23	23	31	23
Construction 45	75	117	115	171
Motor vehicles services, wholesale trade and commission trade 50-51 ..	23	29	32	32
Retail trade and repair of goods 52	68	73	75	79
Hotels and restaurants 55	144	127	114	96
Land transport and transport via pipelines 60	25	17	18	14
Water transport 61	1	2	-	1
Air transport 62	32	33	42	36
Supporting and auxiliary transport activities 63	47	45	60	37
Post and telecommunications 64	26	30	38	30
Real estate activities 70	16	18	26	12
Research and development 73	18	25	18	19
Financial intermediation, renting of machinery, computer activities and other business activities 65-67, 71-72, 74	43	63	60	43
Public administration, defence and compulsory social security 75	52	59	60	64
Education 80	82	76	62	81
Health and social work 85	58	63	45	60
Other community, social and personal service activities 90-99	8	19	18	24
Unspecified 00	5	1	1	1

¹Definitions have changed from 2000. The register-based employment statistics use the same definition to be classified as employed as in the Labour Force Survey (LFS). The statistics include self-employed and employees in jobs of shorter duration.

Source: Register-based employment statistics, Statistics Norway. **More information:** <http://www.ssb.no/english/subjects/06/> .

96 Number of employees in Store Norske Spitsbergen Kulkompani AS¹. 1916-2004

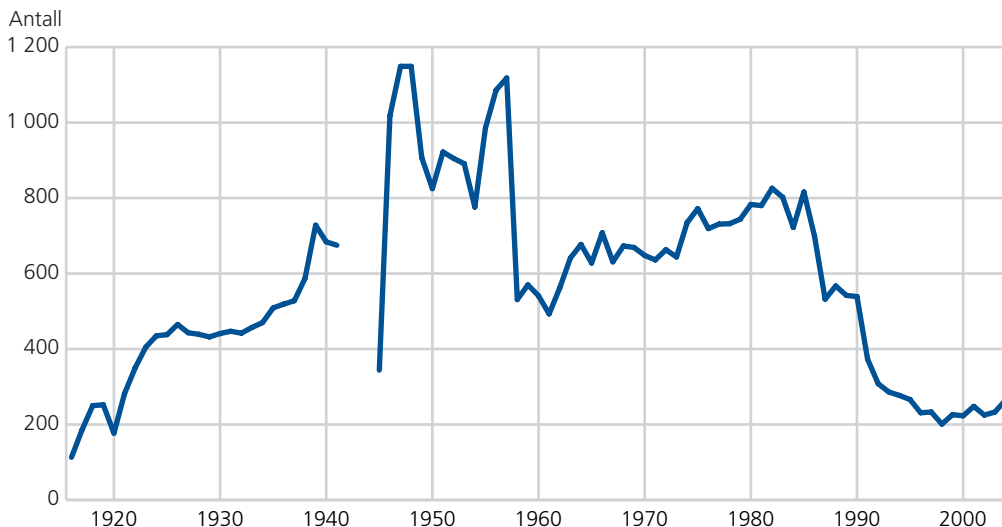

¹Figures for the concern.

Source: Store Norske Spitsbergen Grubekompani AS. **More information:** <http://www.snsk.no/> .

97 Appointment conditions at Svalbard. March 2000. Per cent of the population groups

	Total	Permanent, not with a time-limit	Term of years	Contract	Other temporary appointment conditions
All	100	82	9	4	5
Sex					
Male	100	83	11	3	4
Female	100	82	7	4	7
Age					
16-24 years	100	78	:	:	:
25-44 years	100	83	9	4	4
45- years	100	82	12	2	4
Family phase					
Single	100	85	8	4	2
Single with children	100	65	:	:	:
Couples without children	100	87	6	1	5
Couples with children	100	77	11	4	8
Living conditions					
1 or 2 rooms	100	83	5	5	6
3 rooms	100	77	14	2	7
4 rooms or more	100	86	9	2	3
Education					
Lower secondary education	100	83	:	:	:
Upper secondary education	100	89	5	3	4
Tertiary education 1	100	75	18	4	4
Tertiary education 2+	100	68	19	7	6
Period of residence					
Up to 2 years	100	71	13	6	10
2 up to 4 years	100	83	10	3	3
4 up to 10 years	100	86	10	3	1
10 years and more	100	91	4	1	5
Income					
Less than NOK 100 000	100	59	:	:	:
NOK 100 000-199 999	100	84	:	:	:
NOK 200 000-299 999	100	84	7	4	5
NOK 300 000-399 999	100	85	12	2	1
NOK 400 000 or more	100	78	20	2	0
Occupation sector					
Government employee	100	57	33	3	7
Local government	100	86	:	:	:
Higher education	100	41	46	13	0
Mining and quarrying	100	96	:	:	:
Tourism	100	90	:	:	:
Other	100	91	1	3	5
Occupational status					
Worker	100	93	:	:	:
Employee	100	80	9	4	6
Senior employee	100	77	17	4	3
Student, pupil	100	100	:	:	:
Other	100	50	:	:	:

Source: Survey of Social Welfare in Longyearbyen 2000, Statistics Norway.

More information: http://www.ssb.no/english/subjects/00/02/notat_200031/.

98

**Specification of which year they entered the establishment. March 2000.
Per cent of the population groups**

	Total	Before 1980	1980-1989	1990-1999	2000
All	100	10	11	74	5
Sex					
Male	100	14	12	69	4
Female	100	4	8	81	6
Age					
16-24 years	100	-	2	83	15
25-44 years	100	1	10	83	5
45- years	100	30	14	54	2
Family phase					
Single	100	9	9	78	4
Single with children	100	15	20	60	5
Couples without children	100	16	12	66	6
Couples with children	100	7	11	76	6
Living conditions					
1 or 2 rooms	100	6	7	80	7
3 rooms	100	9	12	75	4
4 rooms or more	100	15	14	65	5
Education					
Lower secondary education	100	10	23	58	10
Upper secondary education	100	12	12	71	5
Tertiary education 1	100	11	6	79	5
Tertiary education 2+	100	4	6	86	3
Period of residence					
Up to 2 years	100	2	3	89	6
2 up to 4 years	100	1	2	92	5
4 up to 10 years	100	4	4	89	3
10 years and more	100	28	28	37	6
Income					
Lower than NOK 100 000	100	-	6	85	9
NOK 100 000-199 999	100	-	5	85	10
NOK 200 000-299 999	100	8	10	77	6
NOK 300 000-399 999	100	17	12	68	3
NOK 400 000 or more	100	14	18	67	1
Occupation sector					
Government employee	100	14	8	77	-
Local government	100	3	14	81	2
Higher education	100	3	3	90	5
Mining and quarrying	100	32	25	39	5
Tourism	100	2	7	85	6
Other	100	2	7	82	9
Occupational status					
Worker	100	12	15	65	8
Employee	100	7	7	79	7
Senior employee	100	12	10	77	2
Self-employed	100	4	14	79	4
Student, pupil	100	-	6	88	6
Other	:	:	:	:	:

Source: Survey of Social Welfare in Longyearbyen 2000, Statistics Norway.

More information: http://www.ssb.no/english/subjects/00/02/notat_200031/

99

Stated working hours per week, March 2000. Per cent of the population group

	Total	0 hour	1-19 hours	20-36 hours	37-38 hours	39 hours or more
All	100	7	5	15	32	40
Sex						
Male	100	5	4	16	24	51
Female	100	11	8	14	41	27
Age						
16-24 years	100	24	21	9	16	28
25-44 years	100	5	3	16	32	44
45- years	100	6	3	16	37	38
Family phase						
Single	100	5	2	16	30	47
Single with children	100	5	14	14	33	33
Couples without children	100	5	4	14	39	37
Couples with children	100	12	10	16	28	34
Living conditions						
1 or 2 rooms	100	7	3	16	33	41
3 rooms	100	6	6	15	32	41
4 rooms or more	100	9	7	16	31	37
Education						
Lower secondary education	100	7	9	16	35	33
Upper secondary education	100	6	4	18	32	40
Tertiary education 1	100	11	6	7	39	37
Tertiary education 2+	100	4	4	10	30	52
Period of residence						
Up to 2 years	100	7	7	15	33	38
2 up to 4 years	100	8	3	12	31	46
4 up to 10 years	100	7	2	10	33	47
10 years and more	100	6	7	21	30	35
Income						
Unknown	100	98	-	-	-	2
Lower than NOK 100 000	100	-	79	15	-	6
NOK 100 000-199 999	100	-	15	27	44	13
NOK 200 000-299 999	100	-	-	13	44	43
NOK 300 000-399 999	100	-	-	17	26	56
NOK 400 000 or more	100	-	-	16	23	61
Occupation sector						
Government employee	100	-	3	16	40	40
Local government	100	-	5	9	55	31
Higher education	100	-	5	10	33	51
Mining and quarrying	100	-	1	37	28	35
Tourism	100	-	9	13	24	54
Other	100	-	8	11	33	47
Occupational status						
Worker	100	-	1	27	30	42
Employee	100	-	8	20	42	30
Senior employee	100	-	1	8	37	54
Self-employed	100	-	4	14	4	79
Student, pupil	100	52	48	-	-	-
Other	100	84	5	-	5	7

Source: Survey of Social Welfare in Longyearbyen 2000, Statistics Norway.

More information: http://www.ssb.no/english/subjects/00/02/notat_200031/

100 Main unions at Svalbard. March 2000. Per cent of population groups being members of a trade union, employers' association or another trade association

	Total	Norwegian Federation of Trade Unions	Confederation of Vocational Unions	Confederation of Academics and Professional Union of Norway	Federation of Norwegian Professional Associations	Norwegian Union of Teachers	Confederation of Norwegian Business and Industry	Others
All	100	58	10	8	5	5	2	12
Sex								
Male	100	60	4	7	6	1	2	18
Female	100	56	17	9	4	9	1	3
Age								
16-24 years	100	100	-	-	-	-	-	-
25-44 years	100	57	11	8	5	4	0	13
45+ years	100	54	9	9	5	7	4	12
Family phase								
Single	100	61	8	10	4	4	1	11
Single with children	:	:	:	:	:	:	:	:
Couples without children	100	52	12	7	9	7	4	9
Couples with children	100	57	9	7	4	4	1	16
Living conditions								
1 or 2 rooms	100	68	8	8	3	1	2	10
3 rooms	100	61	7	9	6	5	2	8
4 rooms or more	100	50	13	8	6	8	1	14
Education								
Lower secondary education	100	91	5	-	-	-	5	-
Upper secondary education	100	74	8	4	0	-	1	12
Tertiary education 1	100	29	21	14	7	10	2	17
Tertiary education 2+	100	18	10	19	19	18	3	13
Period of residence								
Up to 2 years	100	50	3	13	12	1	1	17
2 up to 4 years	100	59	4	13	3	11	4	7
4 up to 10 years	100	58	21	3	8	3	2	6
10 years and more	100	63	11	4	1	5	1	14
Income								
Lower than NOK 100 000	:	:	:	:	:	:	:	:
NOK 100 000-199 999	100	84	9	-	2	2	-	-
NOK 200 000-299 999	100	66	8	8	3	10	1	3
NOK 300 000-399 999	100	53	12	7	6	2	1	20
NOK 400 000 or more	100	23	11	17	11	-	8	28
Occupation sector								
Government employee	100	38	6	20	14	15	-	8
Local government	100	44	31	5	-	13	-	8
Higher education	:	:	:	:	:	:	:	:
Mining and quarrying	100	71	6	3	1	-	1	17
Tourism	100	43	20	7	-	-	10	13
Other	100	69	4	8	3	3	2	11
Occupational status								
Worker	100	93	-	-	-	-	-	5
Employee	100	62	15	4	2	4	2	10
Senior employee	100	24	14	18	11	10	3	20
Self-employed	:	:	:	:	:	:	:	:
Student, pupil	:	:	:	:	:	:	:	:
Other	:	:	:	:	:	:	:	:

Source: Survey of Social Welfare in Longyearbyen 2000, Statistics Norway.

More information: http://www.ssb.no/english/subjects/00/02/notat_200031/

101 Working supervision results on Svalbard. 1998-2004

	1998	1999	2000	2001	2002	2003	2004
Supervision visit	6	17	40	14	13	9	12
Of which							
Number of reactions	3	11	33	7	8	3	10
Penalty warning	-	1	-	-	2	1	1

Source: Working supervision Tromsø, 12th district. **More information:** <http://www.arbeidstilsynet.no/> .



Recreational, cultural and sporting activities

102 Svalbard public library. Activity and volume. 1997-2004

	1997	1998	1999	2000	2001	2002	2003	2004
Visitors.	5 157	8 425	8 695	8 574	10 313	9 964	11 826	11 428
Loans.	7 180	10 964	9 112	9 114	10 509	10 191	10 788	11 074
Stock of books per 31 December								
Total.	11 712	11 834	11 810	13 992	15 221	16 156	14 690	15 918
Of this for children.	3 985	4 232	4 446	4 276	4 622	4 915	4 861	5 513
Newspapers and periodicals ¹	135	136	26	31	31	30	30	30
Phonograms ²	146	153	205	206	192	225	232	298
Videos.	141	186	227	235	287	395	474	575
Number of employees.	2	2	2	2	2	2	2	2
Man-years.	2	2	2	2	2	2	1.8	1.8

¹The newspapers and periodicals are subscriptions. ²Here Phonogram Literature.

Source: Norwegian Directorate for Public and School Libraries and Svalbard Samfunnsdrift AS.

More information: <http://www.samson.bibtils.no/>, <http://www.ssd.no/> and <http://www.ssb.no/english/subjects/07/>.

103 Museums in Longyearbyen. Economy and activity. 1996-2004

	Unit	1996	1997	1998	1999	2000	2001	2002	2003	2004
Units	Number	2	2	2	2	2	1	2	2	2
Employees.	"	9	4	6	7	-
Man-years.	"	3	3	3	4	5	1	5	4	5
Revenue										
Total.	NOK 1 000	1 312	2 090	1 975	2 599	2 535	975	2 805	4 215	5 842
Of which public sector contributions	"	460	360	263	793	491	251	521	1 860	¹ 3 144
Expenditure.	"	1 345	2 052	2 209	2 027	2 535	975	2 810	3 317	6 084
Visitors										
Total.	Number	18 276	20 146	22 362	22 059	25 046	9 022	24 150	24 288	24 426
Of which as a single visit	"	9 258	10 048	12 036	12 896	13 431	4 282	13 587	14 516	14 373
Exhibitions.	"	14	16	10	16	16	12	15	17	20
Buildings deserving of preservation .	"	2	3	2	3	3	-	3	3	2
Objects										
Art-historical	"	..	629	629	629	629	1 529	1 900	2 155	22
Culture-historical.	"	300	500	500	500	500	..	500	..	1 352
Natural-historical	"	330	350	350	350	350	..	350	..	161
Photographs	"	500	500	501	500	500	..	500	..	4 420

¹NOK 2 584 000 of this have been granted Svalbard museum in extraordinary funds from public authorities.

Source: ABM-Utvikling and Svalbard Samfunnsdrift AS.

More information: <http://www.ssd.no/> or <http://www.ssb.no/english/subjects/07/01/40/museer/>.

104 The Norwegian State Foundation for Nationwide Promotion of Music. Concerts, by type. 1996-2004

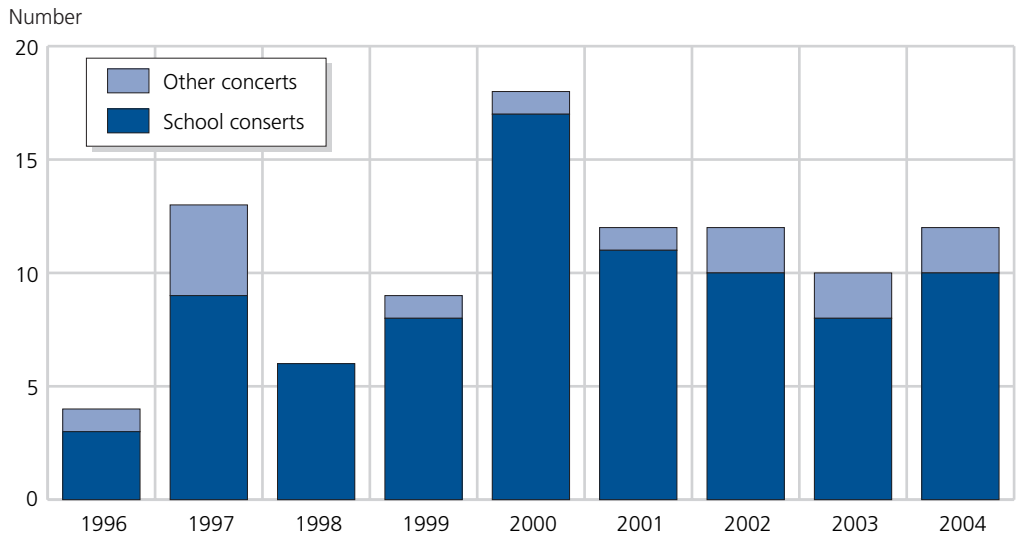

Source: Norwegian State Foundation for Nationwide Promotion of Music. More information: <http://www.rikskonsertene.no/>.

105 Svalbardposten. Circulation and subscribers per 31 December. 1996-2004

	1996	1997	1998	1999	2000	2001	2002	2003	2004
Circulation, total¹	2 661	2 638	2 729	2 871	2 933	3 199	3 210	3 293	3 380
Sales to non-subscribers.	660	600	650	640	654	857	768	754	724
Subscribers									
Total	2 001	2 038	2 079	2 231	2 279	2 342	2 442	2 484	2 586
At Svalbard	393	405	368	362	405	416	406	403	402
Outside Svalbard	1 608	1 633	1 711	1 869	1 874	1 926	2 036	2 081	2 184

¹Actual circulation. Deviates from official figures of circulation estimated from annual account figures.

Source: Svalbardposten. More information: <http://www.svalbardposten.no/>.

106 Cinemas in Longyearbyen. Performances, attendances og receipts. 1994-2004

	Performances Number	Attendances			Receipts NOK
		Total	Persons		
			Adults	Children	
1994	73	3 779	3 167	612	119 632
1995	74	4 139	3 540	599	136 955
1996	79	3 541	2 737	804	127 475
1997	81	3 755	2 828	927	135 755
1998	82	3 671	2 982	689	140 985
1999	84	3 948	3 046	902	173 035
2000	89	4 541	3 443	1 098	221 859
2001	91	5 110	3 735	1 375	267 183
2002	88	3 851	2 475	1 376	193 585
2003	85	4 151	2 995	1 156	212 437
2004	86	3 494	2 087	1 407	179 955

Source: Svalbard Samfunnsdrift AS. More information: <http://www.ssd.no/>.

107 Church of Norway at Svalbard. Activities. 1996-2004

Activities	Unit	1996	1997	1998	1999	2000	2001	2002	2003	2004
Baptised, registered with number ¹	Number	18	14	14	12	11	14	11	26	22
Baptised, residents in the parish ²	"	15	14	19	15	16	19	14	26	22
Weddings	"	6	9	7	9	9	9	8	16	23
Confirmed	"	11	10	9	10	11	10	10	13	11
Burials, registered with number	"	-	-	-	-	-	-	-	-	-
Main church services on Sundays and public holidays.	"	50	54	51	46	45	43	42	43	39
Average number of participants	"	45	44	43	44	50	54	61	69	72
Other church services/meetings with a religious character	"	35	23	25	16	18	22	17	20	17
Holy Communication Service	"	24	21	19	16	22	21	16	22	13
Church sacrificing	NOK	35 639	37 309	34 681	44 462	43 800	44 702	55 578	48 325	58 254
Other collections and gifts in the parish	"	18 000	20 000	17 100	35 000	6 300	15 006	11 423	13 270	10 845

¹Baptised at Svalbard. ²May have been baptised in another parish, but is resident at Svalbard.

Source: Church of Norway, National Council of the Church of Norway. More information: <http://www.kirken.no/> .

108 Sports associations. Number of associations and members, by sex and age. 1994-2004

	Number of associations	Members										
		Total	Females				Males					
			1 alt	0-12	13-16	17+	1 alt	0-12	13-16	17+		
1994	2	329	132	12	19	101	197	42	41	114		
1995	2	378	174	19	22	133	204	32	36	136		
1996	2	407	170	17	16	137	237	24	30	183		
1997	3	371	141	45	25	71	230	55	30	145		
1998	3	294	113	40	20	53	181	45	20	116		
1999	3	290	120	40	20	60	170	45	20	105		

	Number of associations	Members													
		Total	Females						Males						
			1 alt	0-5	6-12	13-19	20-25	26+	1 alt	0-5	6-12	13-19	20-25	26+	
2000	3	304	130	11	31	9	15	64	174	11	29	21	23	90	
2001	4	556	215	86	33	7	18	71	341	131	33	16	29	132	
2002	4	476	194	19	39	18	15	103	282	15	37	21	36	173	
2003	4	684	261	38	48	21	28	126	423	61	51	43	30	238	
2004	4	524	198	13	32	21	18	114	326	27	56	31	26	186	

Source: Federation of Sports and Norwegian Olympic Committee. More information: <http://www.nif.idrett.no/> .

109 "The youth club". Number of visits. Junior and senior¹. 1996-2004

	Total	Junior	Senior	Unisex ²
1996	1 882	649	1 233	.
1997	2 708	986	1 722	.
1998	2 702	1 189	1 513	.
1999	2 380	1 519	861	.
2000	3 012	1 523	1 489	.
2001	2 279	1 370	909	.
2002	2 713	1 593	1 120	.
2003	3 255	1 379	1 876	.
2004	2 809	986	1 505	318

¹Junior is youngsters from the 5th to the 7th grade, and senior is youngsters from 8th grade to 18 years. ²Registration of visitors to unisex activity came into operation in 2004.

Source: Longyearbyen Community Council. More information: <http://www.lokalstyre.no/> .

110 Percentage of the Svalbard population who participated in different kinds of recreational activities the last 12 months. March 2000

	Hunting	Divine service, religious meetings	Books issued from the library	Art exhibition, museum visitors	Concerts	Theatre	Restaurant and cafe visits	Dancing	Cinema attendance	Musical societies, choirs
All	42	53	44	78	59	66	99	82	70	14
Sex										
Male	55	45	33	75	56	59	100	81	66	10
Female	27	62	58	82	64	74	99	82	73	19
Age										
16-24 years	39	49	61	54	72	55	100	82	94	24
25-44 years	43	49	45	81	59	63	100	83	75	13
45- years	42	60	36	81	56	76	99	79	49	12
Family phase										
Single	39	36	35	76	64	61	99	88	69	14
Single with children	29	62	62	52	52	81	100	71	76	19
Couples without children	47	52	39	81	56	79	99	80	72	13
Couples with children	45	72	57	80	56	63	99	76	68	14
Education										
Lower secondary education	35	49	28	67	58	56	100	79	51	12
Upper secondary education	40	48	36	75	55	64	100	83	66	10
Tertiary education 1	46	49	47	83	64	71	96	85	84	18
Tertiary education 2+	49	67	66	92	69	73	99	80	74	21
Living conditions										
1 or 2 rooms	41	56	53	81	67	75	99	84	78	14
3 rooms	46	56	41	85	61	79	100	82	70	14
4 rooms or more	51	53	29	67	44	69	99	74	56	12
Income										
Lower than NOK 100 000	41	71	65	62	79	68	100	76	82	26
NOK 100 000-199 999	23	53	59	75	56	61	99	82	78	12
NOK 200 000-299 999	44	53	41	79	58	68	99	84	69	13
NOK 300 000-399 999	49	44	34	83	56	63	99	85	62	13
NOK 400 000 or more	50	53	36	80	69	72	100	80	71	11
Occupation sector										
Government employee	46	73	56	93	77	76	97	83	71	22
Local government	52	66	60	93	72	81	100	93	74	21
Higher education	44	49	51	87	51	64	97	79	85	10
Mining and quarrying	55	33	12	64	37	52	100	76	40	4
Tourism	39	46	53	81	70	79	100	87	87	13
Other	36	49	40	74	57	62	100	83	72	13
Occupational status										
Worker	44	33	21	64	46	51	100	80	58	5
Employee	33	53	50	83	63	75	100	88	76	17
Senior employee	50	63	48	89	67	71	99	82	71	16
Self-employed	57	46	46	71	46	64	100	75	64	7
Student, pupil	48	61	82	58	73	61	100	70	97	36
Other	19	74	64	74	57	69	98	69	64	14

Source: Survey of Social Welfare in Longyearbyen 2000, Statistics Norway.

More information: http://www.ssb.no/english/subjects/00/02/notat_200031/

111

Number of holiday trips with at least four guest-nights in the period 1 February 1999-31 January 2000. Per cent of the population groups

	Total	None holiday trips	1 holiday trip	2 holiday trips	3 holiday trips	4 holiday trips	5 or more holiday trips
All	100	8	28	24	20	10	9
Sex							
Male	100	9	33	23	19	7	9
Female	100	7	22	25	22	14	10
Age							
16-24 years	100	6	31	24	20	7	12
25-44 years	100	8	27	25	20	10	10
45- years	100	9	30	23	20	11	7
Family phase							
Single	100	10	29	20	21	9	11
Single with children	100	10	38	29	19	5	-
Couples without children	100	9	18	29	18	15	10
Couples with children	100	5	32	25	22	8	8
Living conditions							
1 or 2 rooms	100	11	30	20	21	7	11
3 rooms	100	7	23	33	19	10	9
4 rooms or more	100	3	31	25	19	13	8
Education							
Lower secondary education	100	9	40	16	23	5	7
Upper secondary education	100	10	31	23	20	8	8
Tertiary education 1	100	9	18	30	19	9	16
Tertiary education 2+	100	4	25	25	22	16	8
Period of residence							
Up to 2 years	100	10	27	22	23	8	9
2 up to 4 years	100	8	22	22	27	11	11
4 up to 10 years	100	7	25	33	15	10	10
10 years and more	100	7	35	23	16	11	8
Income							
Lower than NOK 100 000	100	6	35	21	15	6	18
NOK 100 000-199 999	100	12	28	22	20	10	8
NOK 200 000-299 999	100	9	24	28	21	9	8
NOK 300 000-399 999	100	6	32	24	23	7	8
NOK 400 000 or more	100	7	27	18	17	15	17
Occupation sector							
Government employee	100	4	24	29	24	12	8
Local government	100	7	25	27	16	11	14
Higher education	100	10	33	18	23	10	5
Mining and quarrying	100	11	43	21	15	4	6
Tourism	100	7	16	19	27	16	16
Other	100	9	27	26	19	8	10
Occupational status							
Worker	100	13	40	23	14	4	6
Employee	100	6	25	26	23	12	7
Senior employee	100	7	22	26	22	11	12
Self-employed	100	4	18	18	29	11	21
Student, pupil	100	3	39	19	13	6	19
Other	100	12	24	17	24	17	5

Source: Survey of Social Welfare in Longyearbyen 2000, Statistics Norway.

More information: http://www.ssb.no/english/subjects/00/02/notat_200031/ .

112 Participation in different kinds of organisations on Svalbard, by sex, age and occupation sector. March 2000. In per cent of population groups

	Athletics' clubs	Musical society, choir etc.	Health clubs etc.	Political party	Trade unions, employers' association etc.	Local interest group	Religious association	Other unions
All	57	14	13	11	51	11	1	28
Sex								
Male	58	10	13	11	52	13	1	37
Female	56	20	13	10	49	9	2	16
Age								
16-24 years	62	19	14	4	21	9	4	21
25-44 years	58	13	12	7	51	11	1	28
45- years	53	15	15	21	61	12	1	30
Occupation sector								
Government employee...	72	23	19	10	55	13	1	34
Local government	64	17	3	17	67	17	2	33
Higher education	82	18	13	10	36	15	3	26
Mining and quarrying ...	41	5	11	18	83	11	-	42
Tourism	61	15	13	10	34	10	1	25
Other	53	14	14	7	45	9	1	22

Source: Survey of Social Welfare in Longyearbyen 2000, Statistics Norway.

More information: http://www.ssb.no/english/subjects/00/02/notat_200031/ .



Prices and indices

113 Coal prices. NOK per tonn. 1982-2004

	Cost insurance freight	Freight	Free on board
1982	448	66	382
1983	427	67	360
1984	405	67	338
1985	502	70	432
1986	453	60	393
1987	361	56	305
1988	379	81	298
1989	399	91	308
1990	407	94	313
1991	376	95	281
1992	330	86	244
1993	351	102	249
1994	342	93	249
1995	342	93	249
1996	329	89	240
1997	329	100	229
1998	301	100	201
1999	261	78	183
2000	294	104	190
2001	333	96	237
2002	317	73	244
2003	331	79	252
2004	452	105	347

Source: Store Norske Spitsbergen Grubekompani AS. More information: <http://www.snsk.no/> .

114 Consumer price index by COICOP. Changes in per cent. October 2003-October 2004

COICOP consumer group	Index
Total index	1.0
01 Food and non-alcoholic beverages	1.7
02 Alcoholic beverages and tobacco	5.0
03 Clothing and footwear	-4.2
04 Housing, water, electricity, fuels	2.0
05 Furnishings, household equipment	-
06 Health	1.5
07 Transport	1.7
08 Communications	-3.6
09 Recreation and culture	0.8
10 Education	4.7
11 Restaurant and hotels	1.9
12 Miscellaneous goods and services	1.1

Source: Consumer price index for Svalbard 2004, Statistics Norway.

More information: http://www.ssb.no/emner/00/00/20/rapp_svalbard/ .

115 Index for selected COICOP-groups. October 2004. March 2001=100

	Index
Total index	103.1
01 Food and non-alcoholic beverages	104.2
11 Food	104.3
111 Bread and cereals	98.3
112 Meat	110.4
113 Fish	104.1
114 Milk, cheese and eggs	105.5
115 Oils and fats	104.0
116 Fruit	110.7
117 Vegetables	94.3
118 Sugar, jam, chocolate and confectionery	109.9
119 Food products n.e.c.	91.8
12 Non-alcoholic beverages	103.2
121 Coffee, tea and cocoa	98.7
122 Mineral waters, soft drinks and juices	104.7
02 Alcoholic beverages and tobacco	103.6
21 Alcoholic beverages	102.2
22 Tobacco	109.4
03 Clothing and footwear	86.0
31 Clothing	86.2
32 Footwear	83.7
04 Housing, water, electricity, fuels	109.6
41 Actual rentals for housing	108.7
42 Imputed rentals for housing	108.7
43 Maintenance and repair of dwelling	113.2
45 Electricity, gas and other fuels	111.4
05 Furnishings, household equipment	101.7
51 Furniture, furnishing, carpets and other floor coverings	104.1
52 Household textiles	100.0
53 Household appliances	95.7
54 Glassware, tableware and household utensils	107.5
55 Tools and equipment for house and garden	95.3
56 Routine household maintenance	101.3
06 Health	117.0
61 Medical products	115.1
62 Out-patient services	122.1
07 Transport	103.5
71 Purchase of vehicles	104.9
72 Operation of personal transport equipment	116.7
73 Transport services	94.1
08 Communications	93.9
83 Telephone services	97.7
09 Recreation and culture	98.7
91 Audio-visual, photographic and information processing equipment	79.0
93 Other recreational items and equipment, gardens and pets	98.5
94 Recreational and cultural services	109.0
95 Newspapers, books and stationery	111.6
10 Education	134.2
11 Restaurant and hotels	106.1
111 Catering services	106.2
112 Accommodation services	104.8
12 Miscellaneous goods and services	110.2
121 Personal care	111.6
123 Personal effects n.e.c.	100.3
124 Social protection	96.0
125 Insurance	118.6

Source: Consumer price index for Svalbard 2004, Statistics Norway.

More information: http://www.ssb.no/emner/00/00/20/rapp_svalbard/

116 Index for selected consumer groups. COICOP. Svalbard og Mainland Norway. Changes in per cent. October 2003-October 2004

	Svalbard	Mainland Norway
Total index	1.0	1.4
01 Food and non-alcoholic beverages	1.7	0.6
11 Food	1.3	0.5
111 Bread and cereals	0.9	1.4
112 Meat	5.2	1.2
113 Fish	3.9	-0.2
114 Milk, cheese and eggs	0.1	2.0
115 Oils and fats	5.7	3.8
116 Fruit	2.9	0.1
117 Vegetables	-7.6	-9.8
118 Sugar, jam, chocolate and confectionery	4.3	2.3
119 Food products n.e.c.	-5.7	3.4
12 Non-alcoholic beverages	5.6	1.6
121 Coffee, tea and cocoa	6.9	-0.1
122 Mineral waters, soft drinks and juices	5.2	2.1
02 Alcoholic beverages and tobacco	5.0	7.6
21 Alcoholic beverages	4.9	-1.1
22 Tobacco	5.1	19.1
03 Clothing and footwear	-4.2	-3.7
31 Clothing	-3.0	-3.2
32 Footwear	-12.5	-6.9
04 Housing, water, electricity, fuels	2.0	2.0
41 Actual rentals for housing	1.1	1.9
42 Imputed rentals for housing	1.1	1.7
43 Maintenance and repair of dwelling	4.5	3.6
45 Electricity, gas and other fuels	4.6	1.2
05 Furnishings, household equipment	-	-2.0
51 Furniture, furnishing, carpets and other floor coverings	-0.3	-1.1
52 Household textiles	-1.1	-5.7
53 Household appliances	1.2	-
54 Glassware, tableware and household utensils	-2.2	-0.6
55 Tools and equipment for house and garden	-1.3	-1.5
56 Routine household maintenance	1.6	-4.9
06 Health	1.5	3.4
61 Medical products	-0.2	0.1
62 Out-patient services	6.1	5.9
07 Transport	1.7	3.2
71 Purchase of vehicles	1.8	1.2
72 Operation of personal transport equipment	12.6	8.6
73 Transport services	-5.4	-1.8
08 Communications	-3.6	-2.2
83 Telephone services	-2.6	-2.5
09 Recreation and culture	0.8	0.7
91 Audio-visual, photographic and information processing equipment	-6.9	-6.0
93 Other recreational items and equipment, gardens and pets	-0.4	-0.4
94 Recreational and cultural services	6.8	4.9
95 Newspapers, books and stationery	2.2	2.9
10 Education	4.7	0.9
11 Restaurant and hotels	1.9	2.5
111 Catering services	2.0	2.7
112 Accommodation services	0.1	1.3
12 Miscellaneous goods and services	1.1	0.9
121 Personal care	-1.2	2.0
123 Personal effects n.e.c.	-3.7	-0.1
124 Social protection	2.3	-5.8
125 Insurance	3.0	3.6

Source: Consumer price index for Svalbard 2004, Statistics Norway.

More information: http://www.ssb.no/emner/00/00/20/rapp_svalbard/

117 Consumption expenditure per household per year in different kinds of household, by commodity and service group. 2001. NOK

Commodity and service group	All households	One-person households	Couples with-out children	Couples with children
Consumption expenditure, total	316 452	258 592	409 741	423 062
01 Food and non-alcoholic beverages	40 080	32 068	46 334	57 052
011 Food	36 242	29 225	41 288	51 348
012 Non-alcoholic beverages	3 838	2 843	5 046	5 704
02 Alcoholic beverages and tobacco	7 066	5 078	11 720	9 540
021 Alcoholic beverages	5 672	3 896	9 335	8 157
022 Tobacco	1 394	1 182	2 385	1 383
03 Clothing and footwear	24 617	18 465	32 013	37 384
031 Clothing	21 569	16 209	28 898	32 204
032 Footwear	3 048	2 256	3 115	5 180
04 Housing, water, electricity, gas and other fuels	55 654	46 441	68 733	74 954
041 Actual rentals for housing	25 982	24 502	28 121	30 179
042 Imputed rentals for housing	14 880	10 148	12 866	28 768
043 Maintenance and repair of the dwelling	6 616	4 448	14 280	8 155
044 Water supply and miscellaneous services relating to the dwelling	837	654	1 608	913
045 Electricity, gas and other fuel	7 339	6 689	11 859	6 938
05 Furnishings, household equipment and routine maintenance of the house	14 959	11 365	26 421	19 558
051 Furniture and furnishings, carpets and other floor coverings	6 190	4 883	13 152	5 948
052 Household textiles	705	400	1 995	759
053 Household appliances	2 653	1 836	3 282	4 505
054 Glassware, tableware and household utensils	1 614	1 439	1 604	2 068
055 Tools and equipment for house and garden	914	466	3 075	849
056 Goods and services for routine household maintenance	2 882	2 342	3 314	5 431
06 Health	4 848	3 232	8 278	7 056
061 Medical products, appliances and equipment	3 588	2 480	3 951	6 219
062 Out-patient services	1 202	709	4 103	837
063 Hospital services	58	44	224	0
07 Transport	74 050	67 205	71 178	97 487
071 Purchase of vehicles	26 068	24 870	14 856	37 053
072 Operation of personal transport equipment	18 769	16 096	23 623	23 886
073 Transport services	29 213	26 239	32 699	36 548
08 Communications	8 625	8 623	9 037	8 790
081 Postal services	359	302	466	445
082 Telephone and telefax equipment	1 616	2 417	0	475
083 Telephone and telefax services	6 650	5 904	8 571	7 870
09 Recreation and culture	46 647	33 652	98 405	51 865
091 Audiovisual, photographic and information processing equipment	12 385	11 597	15 601	13 181
092 Other major durables for recreation and culture	7 493	-483	47 176	5 597
093 Other recreational items and equipment, gardens and pets	5 271	2 994	6 630	10 412
094 Recreational and cultural services	10 055	9 456	8 643	12 378
095 Newspapers, books and stationery	6 370	5 551	10 398	6 288
096 Package holidays	5 074	4 536	9 957	4 010
10 Education	870	880	596	1 045
102 Secondary education	401	385	298	523
104 Tertiary education	401	385	298	523
105 Education not definable by level	68	110	0	0
11 Restaurants and hotels	17 094	17 639	14 380	17 224
111 Catering services	16 367	16 506	14 201	17 224
112 Accommodation services	728	1 133	179	0
12 Miscellaneous goods and services	21 941	13 942	22 645	41 107
121 Personal care	6 553	4 931	9 101	9 269
123 Personal effects	1 296	1 011	467	2 489
124 Social protection	4 667	0	2 323	16 536
125 Insurance	8 851	7 475	10 296	12 049
126 Financial services	540	513	320	734
127 Other services	34	13	139	30

Source: Survey of Consumer Expenditure in Longyearbyen 2001, Statistics Norway.

More information: <http://www.ssb.no/english/subjects/05/02/>

118 Expenditure per household in different types of household, by commodity and service group. Per cent

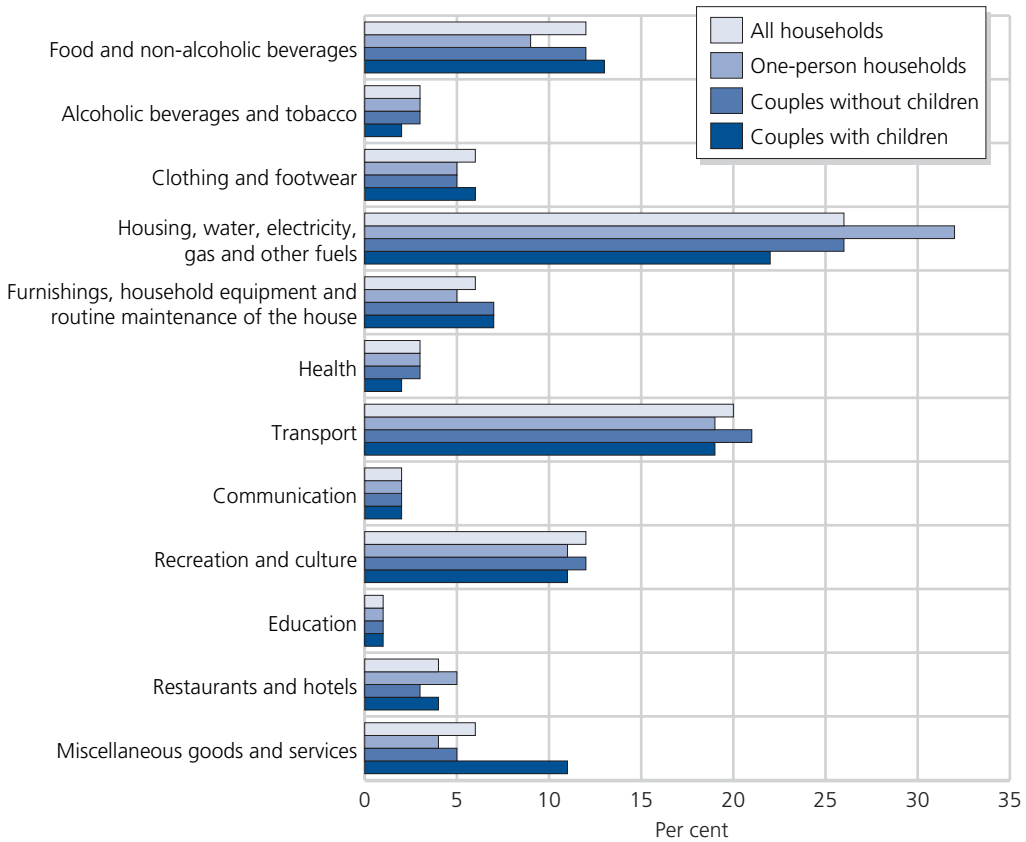

Source: Survey of consumer expenditure in Longyearbyen 2001, Statistics Norway.
 More information: <http://www.ssb.no/english/subjects/05/02/>

119 Total consumption expenditure for different kinds of household and for all households. Svalbard and Mainland Norway¹. Estimated by COICOP. 2000. NOK

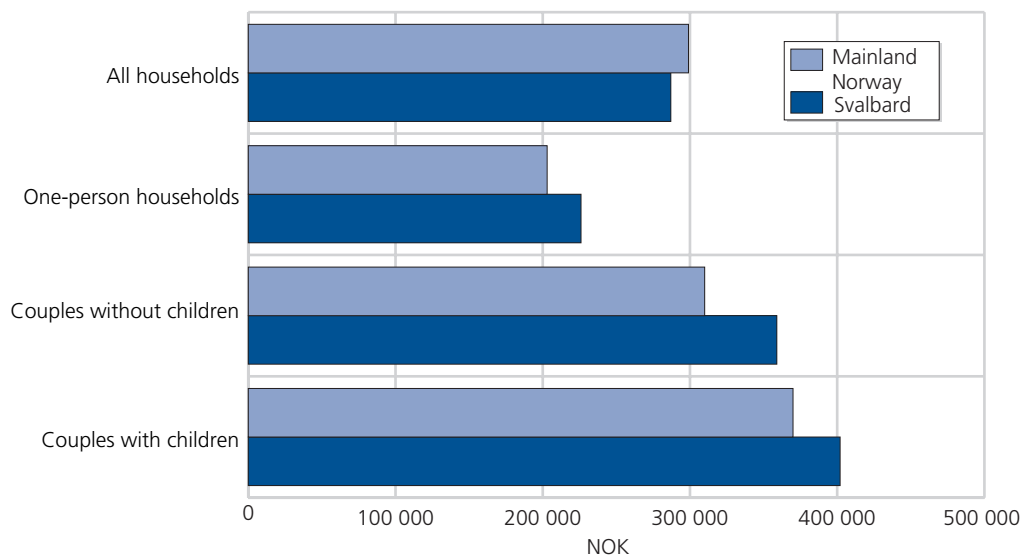

¹Differences in level of consumption on Svalbard and mainland has not been controlled for other qualities of the population.

Source: Statistics Norway. **More information:** <http://www.ssb.no/english/> .



National economy and external trade

120 Traditional export¹, by SITC. 1997-2003. NOK million and per cent of SITC commodity group for the whole of Norway

		Total	Commodity group				
			Food and beverages 0,1	Of this fish 03	Raw materials 2,4	Fuels 3	Processed commodities 5-9
1997							
Value.....	NOK million	67	14	14	0	51	2
Share of the SITC commodity group	Per cent	² 0.0	0.1	0.1	0.0	0.3	0.0
1998							
Value.....	NOK million	86	6	6	-	80	-
Share of the SITC commodity group	Per cent	² 0.1	0.0	0.0	-	0.6	-
1999							
Value.....	NOK million	68	-	-	-	68	-
Share of the SITC commodity group	Per cent	² 0.0	-	-	-	0.4	-
2000							
Value.....	NOK million	160	-	-	-	160	-
Share of the SITC commodity group	Per cent	² 0.1	-	-	-	0.5	-
2001							
Value.....	NOK million	481	-	-	-	481	-
Share of the SITC commodity group	Per cent	² 0.2	-	-	-	1.9	-
2002							
Value.....	NOK million	655	-	-	-	655	-
Share of the SITC commodity group	Per cent	² 0.3	-	-	-	2.8	-
2003							
Value.....	NOK million	876	-	-	-	876	-
Share of the SITC commodity group	Per cent	² 0.4	-	-	-	3.2	-
2004							
Value.....	NOK million	1 332	-	-	-	1 332	-
Share of the SITC commodity group	Per cent	² 0.6	-	-	-	4.2	-

¹Export excluding vessels, oil platforms, crude oil and natural gas. ²Per cent of the total export of traditional commodities from Norway.

Source: Monthly bulletin of external trade, Statistics Norway. **More information:** <http://www.ssb.no/english/subjects/09/05/>

121 Export of polar bears, by number and value. 1871-1970

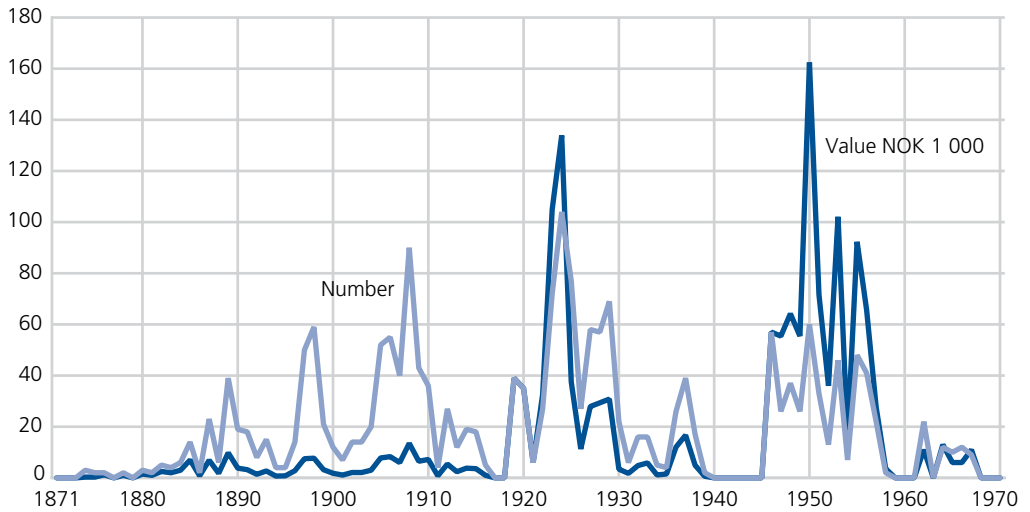

Source: Material in Statistics Norway. More information: http://www.ssb.no/english/subjects/historisk_statistikk/ .

122 Export of coal from Svalbard. 1990-2004. Tonnes

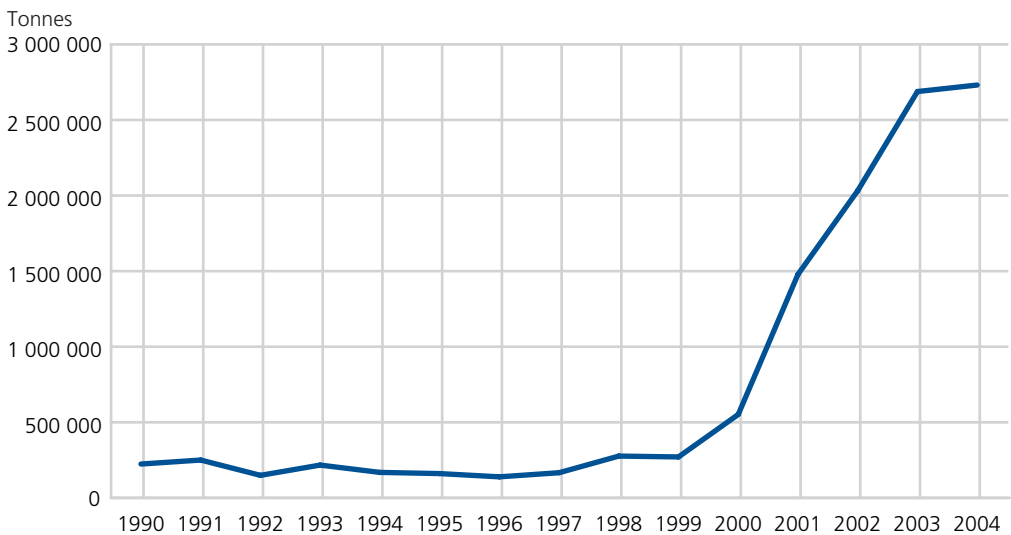

Source: Statistics Norway. More information: <http://www.ssb.no/> .

123 Coal exports after recipients. 2004. Per cent

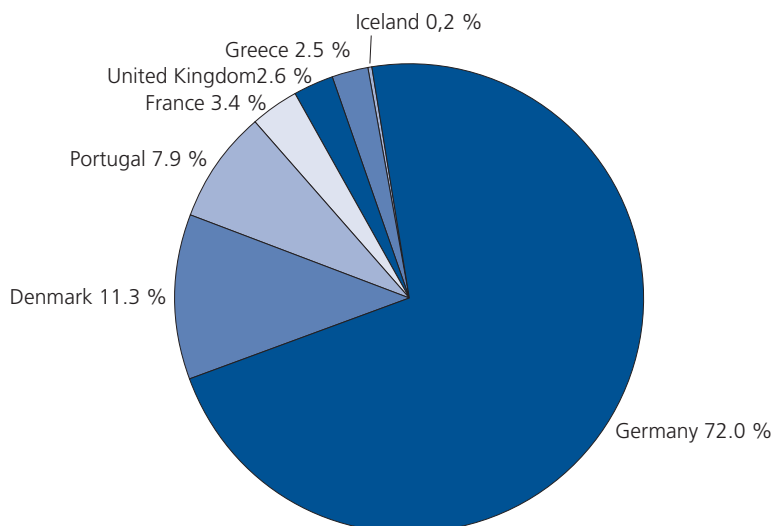

Source: Statistics Norway. More information: <http://www.ssb.no/> .

124 Coal exports, by recipients. 2001-2004. Tonnes

Recipients	2001	2002	2003	2004
Germany	781 788	713 598	1 157 606	1 967 659
Denmark	291 920	493 970	499 045	310 131
Finland	289 344	212 056	62 772	-
France	-	95 197	141 088	92 512
United Kingdom	-	187 434	145 163	72 029
Greece.	-	72 050	271 831	69 379
Iceland.	-	11 623	-	6 620
Netherlands.	-	71 155	72 523	-
Poland.	8 794	74 789	25 000	-
Portugal.	-	72 226	283 877	215 711
Belgium	107 047	-	-	-
Sweden	-	28 075	29 120	-

Source: Statistics Norway. More information: <http://www.ssb.no/> .



Industrial activities

125 Number of enterprises¹, except from public administration and primary industry. 1 January². 2001-2005

Enterprise classification	2001	2002	2003	2004	2005*
Total number of enterprises	106	105	135	133	138
Total number of employees	750	790	846	883	857
Unknown	3	1	-	-	-
Industry 10, 12-37	6	6	7	9	10
Construction 45	6	6	9	8	6
Commodity trade 50-52	25	20	28	30	31
Hotels and restaurants 55	10	9	8	10	10
Transport and storage 60-62	7	6	6	7	6
Communications 63-64	11	12	12	15	16
Financial intermediation, real estate, renting and business activities 65-74	31	35	50	43	44
Education, health and social work 80-85	3	4	7	3	2
Other community, social and personal service activities 90-99	4	6	8	8	13

¹Registered in the Central Register of Establishments and Enterprises. ²The Central Register of Establishments and Enterprises is not valid at Svalbard. Hence, there might be minor differences between the figures from the Central Register of Establishments and Enterprises and the figures from Svalbard Samfunnsdrift AS.

Source: Statistics Norway. More information: <http://www.ssb.no/>.

126 Number of enterprises, new established and liquidated enterprises¹, except from public administration and primary industry. Quarterly and annually. 2001-2005²

	Enterprises per 1 January	Liquidated	New established enterprises			
			1. quarter	2. quarter	3. quarter	4. quarter
2001	106	21	7	7	4	4
2002	105	7	8	7	5	5
2003	135	24	4	6	4	7
2004	133	5*	9	2	5	..
2005*	138

¹Registered in the Central Register of Establishments and Enterprises. ²The Central Register of Establishments and Enterprises is not valid at Svalbard. Hence, there might be minor differences between the figures from the Central Register of Establishments and Enterprises and the figures from Svalbard Samfunnsdrift AS.

Source: Statistics Norway. More information: <http://www.ssb.no/>.

127 Industrial activities in Norwegian settlements. Main figures, by industry. 2000 and 2001

Industry ¹	2000				2001			
	Persons employed ²	Man-years ³	Turnover	Compensation of employees	Persons employed ²	Man-years ³	Turnover	Compensation of employees
	Number		NOK 1 000		Number		NOK 1 000	
Total 00-99	1 080	1 108	1 130 915	385 004	1 171	1 241	1 719 074	456 926
Agriculture, hunting, forestry and fishing 01-05	-	-	-	-	-	-	-	-
Mining and quarrying 10, 12-14	183	217	223 244	76 916	248	267	556 981	131 234
Petroleum and natural gas 11	-	2	-	-	-	-	-	-
Manufacturing 15-37	19	15	6 910	2 437	20	16	8 525	2 702
Electricity, gas and water supply 40-41	-	-	-	-	-	-	-	-
Construction 45	133	145	156 613	44 033	149	141	297 239	63 236
Wholesale and retail trade 50-52	93	84	158 734	19 547	98	83	202 076	20 917
Hotels and restaurants 55	140	132	113 972	35 776	118	148	130 883	37 676
Transport and storage 60-62	79	71	100 833	25 012	70	76	107 755	31 526
Supporting and auxiliary transport activities and activities of travel agencies 63	52	63	129 900	19 989	56	93	117 389	23 274
Post and telecommunication 64	39	44	61 843	19 185	42	44	66 858	18 628
Financial intermediation, business activities etc. 65-74	104	108	129 198	68 718	132	134	140 971	41 217
Public administration 75	116	117	42 660	39 867	120	119	74 254	45 017
Education and health and social work 80, 85	107	98	3 228	31 269	104	106	9 503	39 004
Other community, social and personal service activities 90-99	15	12	3 780	2 255	14	14	6 640	2 495

¹The classification is based on the industry of the local kind-of-activity units. ²Permanent full-time and part-time posts per 31 December.

³Including seasonal contracts.

Source: Svalbard Samfunnsdrift AS. More information: <http://www.ssd.no/> .

128 Industrial activities in Norwegian settlements. Main figures, by industry. 2002 and 2003

Industry ¹	2002				2003			
	Persons employed ²	Man-years ³	Turnover	Compensation of employees	Persons employed ²	Man-years ³	Turnover	Compensation of employees
	Number		NOK 1 000		Number		NOK 1 000	
Total 00-99	1 187	1 246	1 898 272	421 103	1 234	1 240	2 208 703	481 902
Agriculture, hunting, forestry and fishing 01-05	-	-	-	-	-	-	-	-
Mining and quarrying, petroleum and natural gas 10-14	225	234	687 019	92 749	233	247	939 923	129 196
Manufacturing 15-37	21	14	9 370	3 730	8	9	5 232	1 886
Electricity, gas and water supply 40-41	-	-	-	-	-	-	-	-
Construction 45	162	187	273 160	63 683	194	212	343 709	87 569
Wholesale and retail trade 50-52	98	96	232 341	26 871	107	94	240 595	23 659
Hotels and restaurants 55	108	114	96 979	29 637	100	103	105 726	30 424
Transport and storage 60-62	178	211	361 458	78 834	177	205	335 958	77 374
Supporting and auxiliary transport activities and activities of travel agencies, post and telecommunication and financial intermediation, business activities etc. 63-74 ⁴	128	136	154 933	38 873	120	112	125 965	35 679
Public administration 75	138	123	64 119	45 632	147	125	93 284	52 706
Education and health and social work 80, 85	117	116	11 940	38 778	133	118	14 267	40 821
Other community, social and personal service activities 90-99	12	15	6 953	2 316	15	15	4 044	2 588

¹The classification is based on the industry of the local kind-of-activity units. ²Permanent full-time and part-time posts per 31 December.

³Including seasonal contracts. ⁴These have been merged to one industry group from 2002.

Source: Longyearbyen Community Council. More information: <http://www.lokalstyre.no/> .

129 Man-years in local kind-of-activity units in Norwegian settlements², by industry. 1993-2003

Industry ¹	1993	1994	1995	1996	1997	1998	1999	2000	2001	2002	2003
Total 00-99	761	800	855	929	960	949	980	1 083	1 216	1 218	1 215
Agriculture, hunting, forestry and fishing 01-05	-	-	-	-	-	-	-	-	-	-	-
Mining and quarrying, petroleum and natural gas 10-14	286	274	265	266	233	209	225	219	267	234	247
Manufacturing 15-37	9	7	7	7	7	8	9	15	16	14	9
Electricity, gas and water supply 40-41	-	-	-	-	-	-	-	-	-	-	-
Construction 45	43	47	68	107	135	120	86	145	141	187	212
Wholesale and retail trade 50-52	43	44	48	57	79	77	83	84	83	96	94
Hotels and restaurants 55	43	66	79	100	103	104	109	132	148	114	103
Transport and storage 60-62 ³	43	53	60	75	78	83	76	71	76	211	205
Supporting and auxiliary transport activities and activities of travel agencies 63	39	34	31	34	36	34	40	63	93	-	-
Post and telecommunication 64	22	22	25	29	31	35	43	44	44	-	-
Financial intermediation, business activities etc. 65-74	29	42	45	62	55	59	84	83	109	108	87
Public administration 75	141	140	139	99	101	109	109	117	119	123	125
Education and health and social work 80, 85	48	57	73	78	89	98	103	98	106	116	118
Other community, social and personal service activities 90-99	15	14	15	15	13	13	14	12	14	15	15

¹The classification is based on the industry of the local kind-of-activity units. ²Ny-Ålesund is not included prior to 1998. ³From 2002 this includes the industries 60-64.

Source: Longyearbyen Community Council. **More information:** <http://www.lokalstyre.no/> .

130 Turnover in local kind-of-activity units in Norwegian settlements, by industry. 1996-2003¹. NOK 1 000

Industry ²	1996	1998	1999	2000	2001	2002	2003
Total 00-99	715 207	803 432	890 011	1 130 915	1 719 074	1 898 272	2 208 703
Agriculture, hunting, forestry and fishing 01-05	-	-	-	-	-	-	-
Mining and quarrying, petroleum and natural gas 10-14	125 141	114 395	124 119	223 244	556 981	687 019	939 923
Manufacturing 15-37	3 960	3 696	4 895	6 910	8 525	9 370	5 232
Electricity, gas and water supply 40-41	-	-	-	-	-	-	-
Construction 45	105 046	131 973	115 761	156 613	297 239	273 160	343 709
Wholesale and retail trade 50-52	89 740	135 378	132 181	158 734	202 076	232 341	240 595
Hotels and restaurants 55	87 172	80 619	88 427	113 972	130 883	96 979	105 726
Transport and storage 60-62	97 171	91 800	100 541	100 833	107 755	³ 361 458	³ 335 958
Supporting and auxiliary transport activities and activities of travel agencies 63	73 833	88 889	98 670	129 900	117 389	-	-
Post and telecommunication 64	18 384	32 664	44 591	61 843	66 858	-	-
Financial intermediation, business activities etc. 65-74	63 359	64 168	114 485	129 198	140 971	154 933	125 965
Public administration 75	44 579	50 984	59 242	42 660	74 254	64 119	93 284
Education and health and social work 80, 85	2 033	4 672	2 231	3 228	9 503	11 940	14 267
Other community, social and personal service activities 90-99	4 789	4 194	4 868	3 780	6 640	6 953	4 044

¹For 1997, no data collection has been made. ²The classification is based on the industry of the local kind-of-activity units. ³This is the sum of the industries 60-64.

Source: Longyearbyen Community Council. **More information:** <http://www.lokalstyre.no/> .

131 Norwegian research in/related to Svalbard. 2002. Number of man-years¹, by geographical area

	2002
Total	139
Longyearbyen and surroundings	66
Ny-Ålesund and surroundings	35
Barentsburg and surroundings.....	1
Other areas in Svalbard/unspecified.....	37

¹Including research man-years carried out at the Norwegian mainland if the research is based on material/data collected at Svalbard.

Source: The Norwegian Institute for Studies in Research and Higher Education (NIFU). **More information:** <http://www.nifu.no/infoeng.html> .

132 Norwegian research in/related to Svalbard. 2002. Number of man-years¹, by institution

	2002
Total	139
Institute Sector	66
University of Bergen	3
University of Oslo.....	13
University of Tromsø	19
NTNU	11
UNIS	26
University colleges	1

¹Including research man-years carried out at the Norwegian mainland if the research is based on material/data collected at Svalbard.

Source: The Norwegian Institute for Studies in Research and Higher Education (NIFU). **More information:** <http://www.nifu.no/infoeng.html> .

133 Felling of Svalbard reindeer registered by the Governor of Svalbard. 1983-2004

	Svalbard reindeer felled		
	Total	Ordinary hunting	Research hunting
1983	117	117	..
1984	127	127	..
1985	126	126	..
1986	129	129	..
1987	134	134	..
1988	105	105	..
1989	120	120	..
1990	107	107	..
1991	155	155	..
1992	176	176	..
1993	190	190	..
1994	194	152	42
1995	227	173	54
1996	224	172	52
1997	206	152	54
1998	219	166	53
1999	231	173	58
2000	215	174	41
2001	231	170	61
2002	196	150	46
2003	274	166	25
2004	301	188	22

Source: The Governor of Svalbard. **More information:** <http://www.sysselmannen.svalbard.no/> .

134 Felling of reindeer in ordinary hunting registered by the Governor of Svalbard. 1983-2004

	Applications		Svalbard reindeer felled					
	Applications for felling licences for ordinary hunting	Licences issued for ordinary hunting	Total	Felling rate	Female reindeer	Male reindeer	Not gender-determined	Calf
1983	148	148	117	79	-	-	-	-
1984	177	177	127	72	-	-	-	-
1985	224	224	126	56	-	-	-	-
1986	219	302	129	43	-	-	-	16
1987	219	296	134	45	-	-	-	25
1988	181	178	105	59	54	50	1	15
1989	212	212	120	57	59	59	2	28
1990	225	222	107	48	47	55	5	23
1991	298	285	155	54	67	88	-	14
1992	301	288	176	61	70	106	-	37
1993	354	302	190	63	89	94	7	32
1994	305	305	152	50	59	90	3	23
1995	300	300	173	58	86	86	1	20
1996	357	284	172	61	87	84	1	15
1997	305	214	152	71	68	80	4	35
1998	267	267	166	62	67	96	3	33
1999	291	290	173	60	69	101	3	30
2000	292	292	174	60	87	86	1	21
2001	302	302	170	56	78	87	5	44
2002	297	288	150	52	65	85	0	25
2003	279	274	166	61	73	93	0	60
2004	301	301	188	63	87	101	0	47

Source: The Governor of Svalbard.

More information: <http://www.sysselmannen.svalbard.no/> or <http://www.miljo.npolar.no/mosj/default.htm/>.

135 Catch of Svalbard reindeer. Number of applications, assigned and actually killed animals. 1983-2004

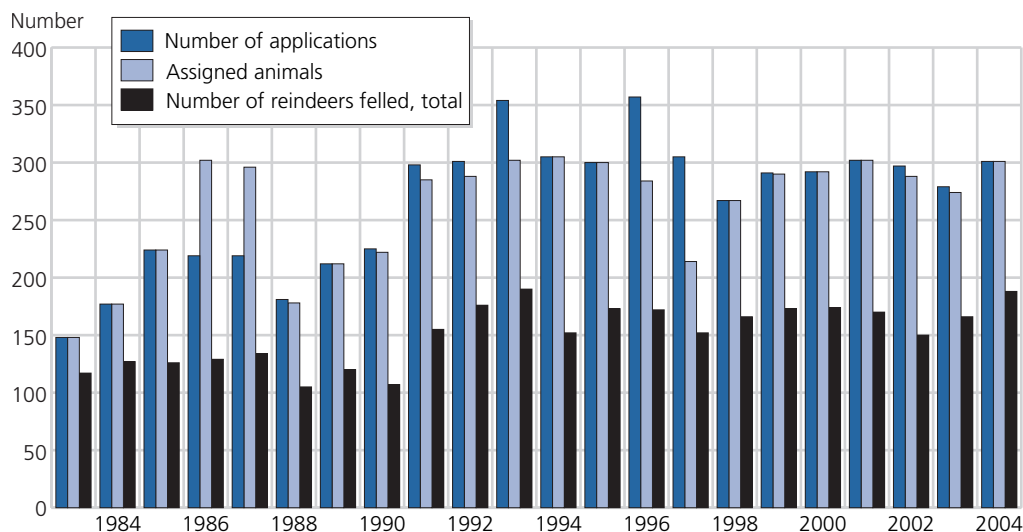

Source: The Governor of Svalbard. More information: <http://www.sysselmannen.svalbard.no/>.

136 Hunting of grouse and goose registered by the Governor of Svalbard. 1997-2004

	1997	1998	1999	2000	2001	2002	2003	2004
Hunting licence for birds								
Total	208	296	269	274	221	255	231	301
Svalbard residents	185	231	196	193	168	182	191	227
Svalbard visitors	23	65	73	81	53	73	40	74
Number of reports	107	152	239	245	221	253	227	280
Catch of grouse	1 265	1 454	1 739	1 634	1 365	824	1 181	1 529
Catch of goose	185	117	132	142	163	187	86

Source: The Governor of Svalbard. More information: <http://www.sysselmannen.svalbard.no/> .

137 Hunting of fox registered by the Governor of Svalbard. 1997/1998-2004/2005¹

	1997/1998	1998/1999	1999/2000	2000/2001	2001/2002	2002/2003	2003/2004	2004/2005
Hunting licence for fox	26	26	35
Catch of fox	150	110	94	87	125	167	101	114

¹The season for fox hunting starts 1 November in the reference year, and lasts to 15 March the following year.

Source: The Governor of Svalbard. More information: <http://www.sysselmannen.svalbard.no/> .

138 Catch of Svalbard char registered by the Governor of Svalbard¹. 1997-2004

	1997	1998	1999	2000	2001	2002	2003	2004
Number of fishing licences, total								
For angelin rod	68	56	58	48	69	115	117	120
For gillnet	63	47	42	42	45	89	55	74
For gillnet	5	9	16	6	24	26	62	46
Catch of Svalbard char								
Of this at the Bear Island	127	175	166	162	220	328	283	200
Of this at the Bear Island	21	69	32	113	30	111	35	30

¹Only persons registered as permanent residents at Svalbard are allowed to catch Svalbard char.

Source: The Governor of Svalbard. More information: <http://www.sysselmannen.svalbard.no/> .

139

Catch of polar bear. Numbers. 1920-1973

	Total	Of which alive	Sealers		Other hunters ¹		Crew at weather observation post at Svalbard ²		Trophy hunters	
			Dead	Alive	Dead	Alive	Dead	Alive	Dead	Alive
1920	578	4	487	4	87	-	-	-	-	-
1921	175	-	155	-	20	-	-	-	-	-
1922	218	10	208	10	-	-	-	-	-	-
1923	550	60	480	59	10	1	-	-	-	-
1924	901	2	733	-	166	2	-	-	-	-
1925	598	-	570	-	28	-	-	-	-	-
1926	281	-	134	-	147	-	-	-	-	-
1927	370	45	255	45	70	-	-	-	-	-
1928	528	51	430	51	47	-	-	-	-	-
1929	474	68	322	66	84	2	-	-	-	-
1930	441	56	250	56	135	-	-	-	-	-
1931	127	11	77	11	39	-	-	-	-	-
1932	218	12	149	12	57	-	-	-	-	-
1933	224	12	179	12	33	-	-	-	-	-
1934	152	5	80	5	67	-	-	-	-	-
1935	221	7	101	7	113	-	-	-	-	-
1936	406	27	198	26	181	1	-	-	-	-
1937	540	43	344	42	153	1	-	-	-	-
1938	245	19	119	19	107	-	-	-	-	-
1939	148	6	102	6	40	-	-	-	-	-
1940	151	-	15	-	136	-	-	-	-	-
1941	11	-	-	-	11	-	-	-	-	-
1942	4	-	-	-	4	-	-	-	-	-
1943	1	-	-	-	1	-	-	-	-	-
1944	-	-	-	-	-	-	-	-	-	-
1945	195	-	195	-	-	-	-	-	-	-
1946	405	55	316	55	7	-	27	-	-	-
1947	523	35	165	29	293	5	25	-	5	1
1948	444	34	176	21	191	11	43	2	-	-
1949	304	29	194	24	26	4	50	1	5	-
1950	538	60	439	60	18	-	21	-	-	-
1951	374	36	236	33	66	3	32	-	4	-
1952	152	17	75	12	12	-	32	-	16	5
1953	347	46	247	43	7	2	41	1	6	-
1954	209	19	128	19	13	-	22	-	27	-
1955	470	46	249	46	86	-	22	-	67	-
1956	341	47	197	43	26	2	42	2	29	-
1957	308	17	233	17	6	-	18	-	34	-
1958	160	2	81	2	3	-	29	-	45	-
1959	334	-	128	-	132	-	45	-	29	-
1960	173	-	11	-	66	-	70	-	26	-
1961	126	-	42	-	11	-	52	-	21	-
1962	177	4	40	2	25	-	83	2	25	-
1963	310	1	126	1	66	-	86	-	31	-
1964	436	2	146	-	155	-	77	2	56	-
1965	435	-	9	-	278	-	120	-	28	-
1966	173	-	3	-	31	-	87	-	52	-
1967	263	4	9	-	122	2	79	-	49	2
1968	267	-	3	-	151	-	68	-	45	-
1969	346	-	41	-	123	-	133	-	49	-
1970	515	-	87	-	272	-	105	-	51	-
1971	116	-	64	-	21	-	19	-	12	-
1972	61	-	18	-	3	-	13	-	27	-
1973	41	-	3	-	11	-	8	-	19	-

¹As from 1945 the figures include summer expeditions to East Greenland and catch done by Norwegian miner. ²Including four animals caught at Jan Mayen in 1949 (1), 1963 (2) and 1968 (1).

Source: Statistics Norway. More information: http://www.ssb.no/english/subjects/historisk_statistikk/ .

140 Catch of polar bear. Living and dead. 1871-1973^{1, 2, 3, 4}

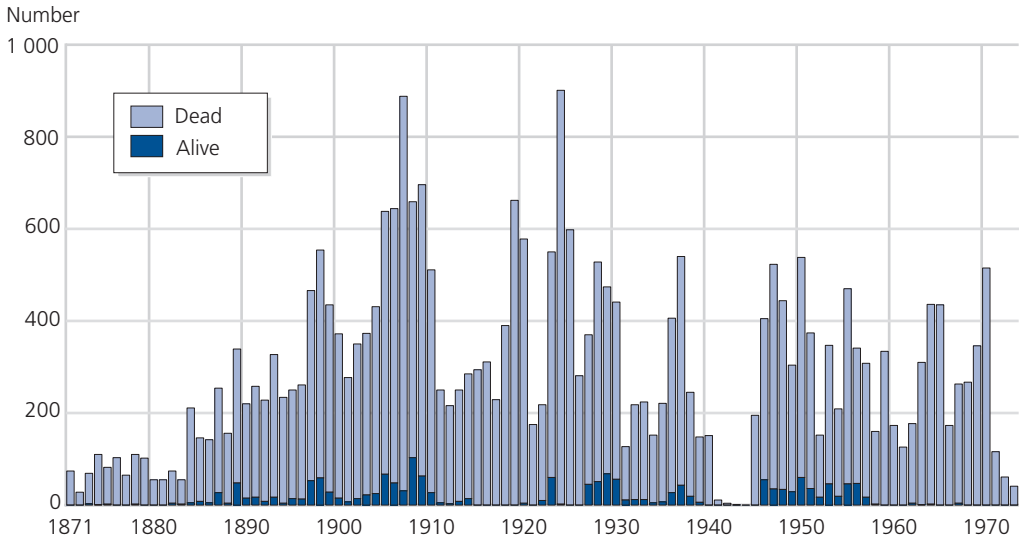

¹The numbers for 1885, 1886, 1892, 1898-1902, 1904-1906, 1908 cover estimated numbers of polar bears taken by sealcatcher from Eastern Norway and Sunnmøre. Number of participating boats are the basis for the estimations. ²In 1894 six polar bears were shot by hunters on Bear Island, in 1907 one bear was shot on Jan Mayen. Apart from these, all bears shot and captured by hunters before 1909 are shot and captured on Svalbard. ³From 1945 the figures also include summer expeditions to East-Greenland and catch by Norwegian miners. ⁴The figures for captured and shot bears by crew on the weather observation station on Jan Mayen (1949 (1), 1963 (2) and 1968 (1)).

Source: In the series Official Statistics of Norway: Beretninger om Norges Fiskerier 1868-1875, Statistikk over Norges Fiskerier 1876-1878. Tabeller vedkommende Norges Fiskerier 1979-1909, Norges Fiskerier 1910-1960, Fiskeristatistikk 1961-1999. Fiskeridirektøren, Selfangsten (1924-1970), Norsk Polarinstittutt (Thor Larsen, Population biology of the polar bear (*Ursus maritimus*) in the Svalbard area, Oslo 1986, Odd Lønø, The polar bear (*Ursus maritimus* PHIPPS) in the Svalbard area, Oslo 1970, Ian Gjertz and Endre Persen, Confrontations between humans and polar bears in Svalbard, 1987, Polar Research 5 s. 253-256, Ian Gjertz, Sissel Aarvik and Reidar Hindrum, Polar bears killed in Svalbard 1987-1992, 1993, Polar Research 12 s.107-109.).The Governor of Svalbard.

More information: http://www.ssb.no/english/subjects/historisk_statistikk/ .

141 Norwegian¹ catch of different fish species² and crustaceans, by fishing ground, quantity and value of catch. 1997-2004

	Catch					Value				
	Total	Cod fish	Mackerel, capelin etc.	Crustaceans ³	Other	Total	Cod fish	Mackerel, capelin etc.	Crustaceans	Other
	Tonnes live weight					NOK 1 000				
1997										
Total	57 753	35 324	-	16 584	5 845	512 182	276 526	-	196 249	39 407
20 Bear Island	34 490	29 276	-	1	5 213	257 095	226 989	-	8	30 098
21 West Spitsbergen	497	42	-	192	263	6 392	362	-	2 405	3 625
22 Storfjord/Hinlopen Strait ...	1 204	722	-	475	7	12 507	5 821	-	6 635	51
23 Hopen	12 652	4 792	-	7 597	263	128 472	39 602	-	84 954	3 916
24 Great Bank	3 990	474	-	3 506	10	44 949	3 636	-	41 258	55
25 Northwest Spitsbergen	4 823	10	-	4 813	-	61 048	59	-	60 989	-
26 Greenland Sea	-	-	-	-	-	-	-	-	-	-
27 Southwest of Spitsbergen ..	97	8	-	-	89	1 719	57	-	-	1 662
1998										
Total	54 025	19 059	-	31 770	3 196	634 354	218 184	-	390 794	25 376
20 Bear Island	20 806	14 554	-	3 833	2 419	223 192	165 234	-	42 283	15 675
21 West Spitsbergen	2 165	432	-	1 328	405	28 474	5 762	-	16 269	6 443
22 Storfjord/Hinlopen Strait ...	4 382	1 054	-	3 191	137	61 999	13 094	-	47 810	1 094
23 Hopen	16 996	2 429	-	14 363	204	198 095	30 374	-	165 739	1 982
24 Great Bank	6 228	590	-	5 608	31	68 283	3 720	-	64 380	182
25 Northwest Spitsbergen	3 447	-	-	3 447	-	54 313	-	-	54 313	-
26 Greenland Sea	-	-	-	-	-	-	-	-	-	-
27 Southwest of Spitsbergen ..	-	-	-	-	-	-	-	-	-	-
1999										
Total	46 011	16 604	-	27 725	1 682	569 137	204 267	-	347 403	17 467
20 Bear Island	13 797	12 266	-	187	1 344	165 614	148 154	-	3 115	14 345
21 West Spitsbergen	3 489	1 903	-	1 393	193	42 863	25 522	-	15 583	1 758
22 Storfjord/Hinlopen Strait ...	2 740	539	-	2 162	39	38 833	6 566	-	31 848	419
23 Hopen	15 159	1 648	-	13 413	98	177 899	21 149	-	155 893	857
24 Great Bank	7 219	34	-	7 185	0	86 926	372	-	86 553	1
25 Northwest Spitsbergen	3 385	-	-	3 385	-	54 411	-	-	54 411	-
26 Greenland Sea	-	-	-	-	-	-	-	-	-	-
27 Southwest of Spitsbergen ..	222	214	-	-	8	2 591	2 504	-	-	87
2000										
Total	31 284	7 597	-	22 703	984	415 298	98 411	-	305 172	11 715
20 Bear Island	7 739	4 886	-	2 110	743	96 411	61 802	-	27 251	7 358
21 West Spitsbergen	1 193	-	-	1 150	43	19 300	-	-	18 474	826
22 Storfjord/Hinlopen Strait ...	1 562	245	-	1 314	4	24 268	4 031	-	20 182	55
23 Hopen	10 274	2 076	-	8 080	118	138 095	27 218	-	108 761	2 116
24 Great Bank	8 042	390	-	7 647	5	102 643	5 360	-	97 241	42
25 Northwest Spitsbergen	2 417	-	-	2 402	15	33 551	-	-	33 263	288
26 Greenland Sea	-	-	-	-	-	-	-	-	-	-
27 Southwest of Spitsbergen ..	56	-	-	-	56	1 030	-	-	-	1 030
2001										
Total	47 679	17 009	-	24 943	5 727	531 040	235 340	-	255 096	40 604
20 Bear Island	18 378	13 007	-	12	5 359	213 690	177 624	-	100	35 966
21 West Spitsbergen	1 600	889	-	587	124	20 338	13 438	-	5 718	1 182
22 Storfjord/Hinlopen Strait ...	1 414	822	-	541	52	19 186	11 694	-	6 992	500
23 Hopen	3 356	720	-	2 621	15	37 742	10 717	-	26 823	202
24 Great Bank	18 045	1 549	-	16 485	11	176 819	21 499	-	155 230	90
25 Northwest Spitsbergen	4 769	17	-	4 697	55	61 552	300	-	60 233	1 019
26 Greenland Sea	-	-	-	-	-	-	-	-	-	-
27 Southwest of Spitsbergen ..	116	5	-	-	111	1 713	68	-	-	1 645

Industrial activities

141 (cont). Norwegian¹ catch of different fish species² and crustaceans, by fishing ground, quantity and value of catch. 1997-2004

	Catch					Value				
	Total	Cod fish	Mackerel, capelin etc.	Crustaceans ³	Other	Total	Cod fish	Mackerel, capelin etc.	Crustaceans	Other
	Tonnes live weight					NOK 1 000				
2002										
Total	31 726	7 500	-	22 873	1 353	313 944	88 578	-	213 492	11 874
20 Bear Island	8 274	6 676	-	360	1 238	92 146	78 815	-	3 297	10 034
21 West Spitsbergen	315	25	-	254	37	3 671	349	-	2 627	695
22 Storfjord/Hinlopen Strait. . .	905	150	-	755	-	10 489	1 972	-	8 517	-
23 Hopen	8 578	505	-	8 059	13	76 964	5 755	-	71 026	183
24 Great Bank	10 343	144	-	10 187	12	94 296	1 687	-	92 447	162
25 Northwest Spitsbergen. . . .	3 283	-	-	3 258	25	35 958	-	-	35 578	380
26 Greenland Sea	-	-	-	-	-	-	-	-	-	-
27 Southwest of Spitsbergen. . .	28	-	-	-	28	420	-	-	-	420
2003*										
Total	25 463	11 684	-	12 481	1 298	247 325	121 816	-	115 146	10 364
20 Bear Island	10 368	9 226	-	104	1 039	101 929	94 610	-	885	6 435
21 West Spitsbergen	857	573	-	88	196	9 918	6 087	-	724	3 107
22 Storfjord/Hinlopen Strait. . .	557	132	-	416	9	7 680	1 875	-	5 659	146
23 Hopen	9 608	1 350	-	8 209	48	88 422	14 578	-	73 207	637
24 Great Bank	867	403	-	458	6	9 349	4 666	-	4 644	39
25 Northwest Spitsbergen. . . .	3 206	-	-	3 206	-	30 027	-	-	30 027	-
26 Greenland Sea	-	-	-	-	-	-	-	-	-	-
27 Southwest of Spitsbergen. . .	-	-	-	-	-	-	-	-	-	-
2004*										
Total	72 573	34 176	591	33 383	4 423	763 001	372 506	539	339 900	50 056
20 Bear Island	26 948	22 428	-	1 454	3 066	276 432	235 675	-	14 000	26 756
21 West Spitsbergen	315	-	-	315	-	2 869	-	-	2 869	-
22 Storfjord/Hinlopen Strait. . .	1 617	-	-	1 617	-	6 354	-	-	6 354	-
23 Hopen	37 254	9 840	-	26 882	531	408 684	114 787	-	286 492	7 406
24 Great Bank	2 378	1 593	-	767	18	28 492	18 867	-	9 469	157
25 Northwest Spitsbergen. . . .	2 050	132	-	1 918	-	7 375	850	-	6 525	-
26 Greenland Sea	572	-	-	430	143	16 611	-	-	14 191	2 420
27 Southwest of Spitsbergen. . .	1 439	183	591	-	665	16 183	2 327	539	-	13 317

¹Vessels registered in Norway. ²The categorization of fish species is defined in Official Statistics of Norway: Fishery Statistics 2002-2003.

³Mostly deep water prawns.

Source: The Directorate of Fisheries.

More information: http://www.ssb.no/english/subjects/10/05/nos_fiskeri/ and <http://www.fiskeridir.no/>.

142 Norwegian¹ catch of different fish species² and crustaceans³ in the fishing grounds 20-27. 1977-2004. Quantity and value

	Catch					Value				
	Total	Cod fish	Mackerel, capelin etc.	Crustaceans	Other	Total	Cod fish	Mackerel, capelin etc.	Crustaceans	Other
	Tonnes live weight					NOK 1 000				
1977	541 046	1 753	538 192	200	901	234 594	3 760	227 516	1 339	1 979
1978	290 008	2 574	286 721	106	607	151 894	11 337	138 516	582	1 459
1979	559 057	287	555 962	2 722	86	278 735	702	261 873	15 941	219
1980	440 164	190	434 627	5 204	143	296 154	742	256 057	38 993	362
1981	450 941	127	445 536	4 773	505	278 947	413	231 946	45 129	1 459
1982	597 074	185	586 391	10 104	394	407 029	525	317 274	87 501	1 729
1983	756 147	270	737 583	18 151	143	564 344	1 039	405 175	157 628	502
1984	501 345	2 766	473 883	24 450	246	491 304	11 499	288 539	190 138	1 128
1985	166 453	2 826	120 223	43 250	154	422 600	16 278	67 224	338 497	601
1986	52 803	15 040	-	30 798	6 965	560 018	100 481	-	415 038	44 499
1987	132 474	71 521	-	16 922	44 031	953 740	549 298	-	249 679	154 763
1988	54 063	20 877	-	13 636	19 550	377 569	149 462	-	168 798	59 309
1989	24 573	1 935	-	17 024	5 614	231 140	11 886	-	189 163	30 091
1990	43 609	8 871	-	19 115	15 623	400 592	73 067	-	201 484	126 041
1991	132 485	7 981	82 676	19 936	21 892	520 174	75 085	46 028	207 471	191 590
1992	119 041	11 702	83 506	15 147	8 686	312 202	87 225	37 323	131 248	56 406
1993	20 593	6 606	-	10 754	3 233	156 791	43 646	-	92 210	20 935
1994	58 268	38 514	-	14 118	5 636	482 706	287 893	-	148 702	46 111
1995	89 687	70 804	-	10 784	8 099	727 523	488 875	-	175 860	62 788
1996	58 231	40 318	-	15 162	2 751	445 893	269 067	-	148 589	28 237
1997	57 753	35 324	-	16 584	5 845	512 182	276 526	-	196 249	39 407
1998	54 025	19 058	-	31 770	3 196	634 354	218 184	-	390 795	25 376
1999	46 011	16 604	-	27 726	1 682	569 137	204 267	-	347 403	17 467
2000	31 284	7 597	-	22 703	984	415 298	98 411	-	305 172	11 715
2001	47 679	17 009	-	24 943	5 727	531 040	235 340	-	255 096	40 604
2002	31 726	7 500	-	22 873	1 353	313 944	88 578	-	213 492	11 874
2003*	25 463	11 684	-	12 481	1 298	247 325	121 816	-	115 146	10 364
2004*	72 573	34 176	591	33 383	4 423	763 001	372 506	539	339 900	50 056

¹Vessels registered in Norway. ²The categorization of fish species is defined in Official Statistics of Norway: Fishery Statistics 1996-1997.

³Mostly deep water prawns.

Source: The Directorate of Fisheries. More information: http://www.ssb.no/english/subjects/10/05/nos_fiskeri/.

143 Number of vessels reported to the Quota Control in the Directorate of Fisheries from Svalbard, by country. 2002-2004

Country	2002	2003	2004
Total	181	129	196
Denmark	8	-	5
Estonia	1	-	1
France	5	3	3
Faroe Islands	9	9	14
Ireland	2	1	1
Iceland	32	5	16
Lithuania	3	3	3
Netherlands	1	-	3
Norway	84	75	105
Poland	2	2	2
Portugal	6	5	7
Spain	19	18	19
United Kingdom	5	4	3
Sweden	-	-	9
Germany	4	4	5

Source: The Directorate of Fisheries. More information: <http://www.fiskeridir.no/>.

144 Catch reported to the Quota Control in the Directorate of Fisheries from Svalbard, by country, 2002-2004. Tonnes

Country	Total	Haddock	Green-land Halibut	Deep water prawn	Saithe	Herring	Wolffish	Cod	Norway Haddock ²	Other fish ³
2002										
Total	159 355	3 799	683	50 000	86	84 588	386	18 835	543	434
Denmark	3 922	-	-	-	-	3 922	-	-	-	-
Estonia	539	-	-	539	-	-	-	-	-	-
France	1 345	213	1	-	0	-	6	1 115	5	5
Faroe Islands	9 237	54	6	3 964	1	4 349	7	816	39	1
Ireland	139	4	5	-	-	-	29	97	1	3
Iceland	74 575	-	-	-	-	74 575	-	-	-	-
Lithuania	3 100	-	-	3 100	-	-	-	-	-	-
Netherlands	503	-	-	-	-	494	-	-	-	9
Norway	46 712	882	354	41 895	56	-	139	3 109	113	164
Poland	1 336	35	5	-	-	-	12	1 276	8	-
Portugal	1 864	85	11	-	11	-	37	1 495	142	83
Spain	9 152	1 485	252	261	2	-	84	6 715	200	153
United Kingdom	2 545	557	29	241	15	-	19	1 670	7	7
Sweden	280	-	-	-	-	280	-	-	-	-
Germany	4 108	485	21	-	1	969	52	2 541	29	10
2003										
Total	65 460	3 012	606	17 703	9	22 595	229	20 084	405	817
Denmark	-	-	-	-	-	-	-	-	-	-
Estonia	-	-	-	-	-	-	-	-	-	-
France	1 244	123	1	-	-	-	2	1 113	4	1
Faroe Islands	4 981	34	18	252	-	3 620	5	828	3	221
Ireland	91	9	0	-	-	-	0	81	0	0
Iceland	16 886	-	-	-	-	16 886	-	-	-	-
Lithuania	1 671	-	1	1 670	-	-	-	-	-	-
Netherlands	-	-	-	-	-	-	-	-	-	-
Norway	21 249	785	516	15 363	6	-	76	4 354	93	57
Poland	1 385	140	5	-	-	-	7	1 226	7	-
Portugal	1 643	120	10	-	3	-	31	1 421	27	31
Spain	8 371	844	6	418	-	-	31	6 763	239	71
United Kingdom	2 085	518	36	-	0	-	45	1 465	17	4
Sweden	-	-	-	-	-	-	-	-	-	-
Germany	5 852	438	13	-	-	2 089	33	2 833	15	431
2004										
Total	175 120	5 761	1 084	33 639	181	91 922	585	40 108	813	1 027
Denmark	3 824	-	-	-	3	3 820	-	-	1	-
Estonia	434	-	-	434	-	-	-	-	-	-
France	1 514	142	1	-	0	-	1	1 363	5	2
Faroe Islands	29 524	182	15	2 170	30	26 038	12	983	35	59
Ireland	133	3	0	-	-	-	0	130	0	-
Iceland	50 197	-	-	-	39	50 154	-	-	0	5
Lithuania	2 042	-	-	2 042	-	-	-	-	-	-
Netherlands	2 202	-	-	-	-	2 149	-	-	-	54
Norway	55 649	3 806	973	28 638	85	-	396	20 790	267	694
Poland	1 645	162	1	-	-	-	9	1 430	42	2
Portugal	2 175	171	26	24	8	-	47	1 714	150	34
Spain	9 851	783	26	332	9	-	61	8 322	251	68
United Kingdom	3 788	442	38	-	8	-	31	3 214	56	-
Sweden	5 470	-	-	-	-	5 470	-	-	-	-
Germany	6 672	69	5	-	-	4 291	27	2 163	6	110

¹Also contains Northern wolffish and Atlantic wolffish. ²Also contains Beaked redfish. ³Contains small quantities of angler, tusk, flounder, American plaice, roughhead grenadier, blue whiting, Norwegian krill, Atlantic halibut, ling, pollack, european hake, European plaice, Norway lobster, skate and roundnose grenadier.

Source: The Directorate of Fisheries. More information: <http://www.fiskeridir.no/>

145 Norwegian catching of minke whales in ICES region IIB. 1977-2004

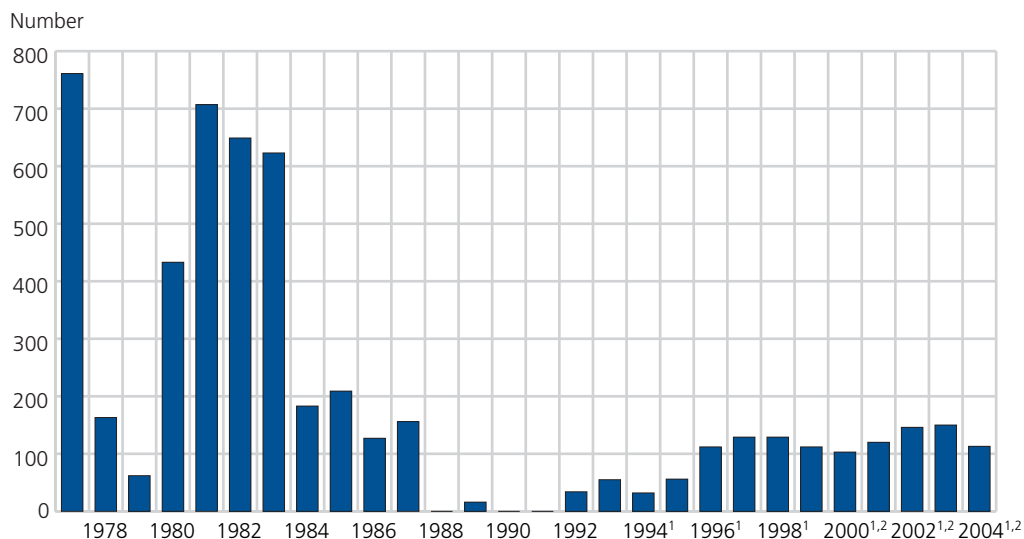

¹Catching figures may include whales caught between 73°N and 74°N. 74°N is southern border for ICES region IIB. ²Preliminary figures.

Source: The Directorate of Fisheries. **More information:** <http://www.fiskeridir.no/english/>

146 Claims on Svalbard. Assigned, expired and total number per 31 December. 1993-2004

	1993	1994	1995	1996	1997	1998	1999	2000	2001	2002	2003	2004
Assigned	-	5	3	14	14	5	17	2	0	0	7	0
Expired ¹	156	67	2	66	82	6	42	30	0	14	11	0
Total number per 31 December . . .	633	571	572	520	452	451	426	398	398	384	380	380

¹Claims expires when the claimholder no longer wants to have them or when he no longer fulfill the obligations described in the mining code for Svalbard, 7 August 1925.

Source: Directorate of Mining with Commissioner of Mines at Svalbard. **More information:** <http://www.bergvesenet.no/>

147 Claimholders on Svalbard per 1 January 2005

Claimholders	Number	Area km ²
Store Norske Spitsbergen Kulkompani AS . . .	189	12 978.07
Store Norske Spitsbergen Grubekompani AS .	127	
Trust Arktikugol	50	474.25
Northlight Oil Ltd.	9	89.69
Reistad Consult Ltd.	2	19.88
Svalbard Mineral Ltd.	2	19.97
Nox Polaris DA	1	9.80

¹Total area for Store Norske Spitsbergen Kulkompani AS and Store Norske Spitsbergen Grubekompani AS.

Source: Directorate of Mining with Commissioner of Mines at Svalbard. **More information:** <http://www.bergvesenet.no/>

148 Claims on Svalbard. 31 December. 1981-2004

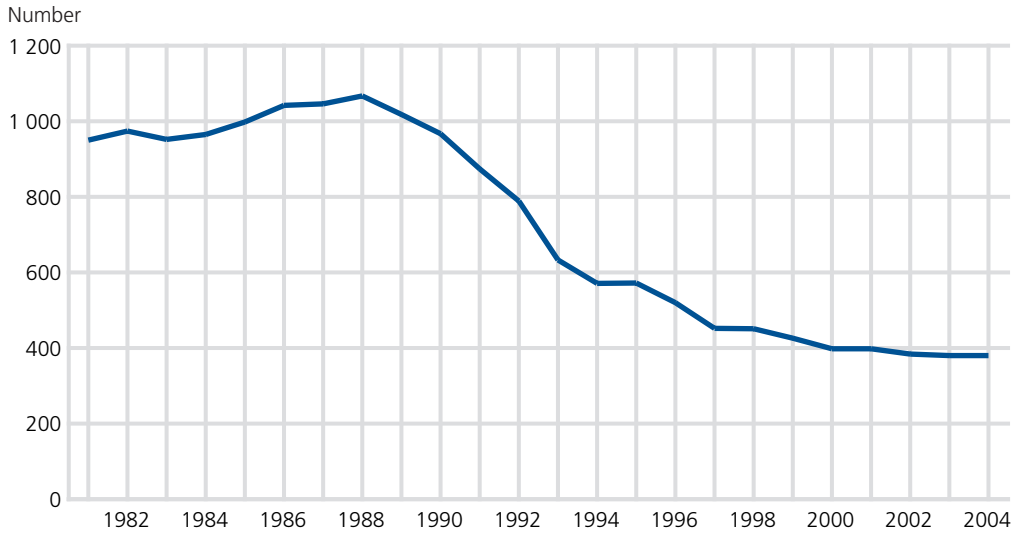

Source: Directorate of Mining with Commissioner of Mines at Svalbard. **More information:** <http://www.bergvesenet.no/> .

149 Svalbard. Claim holders. 2005

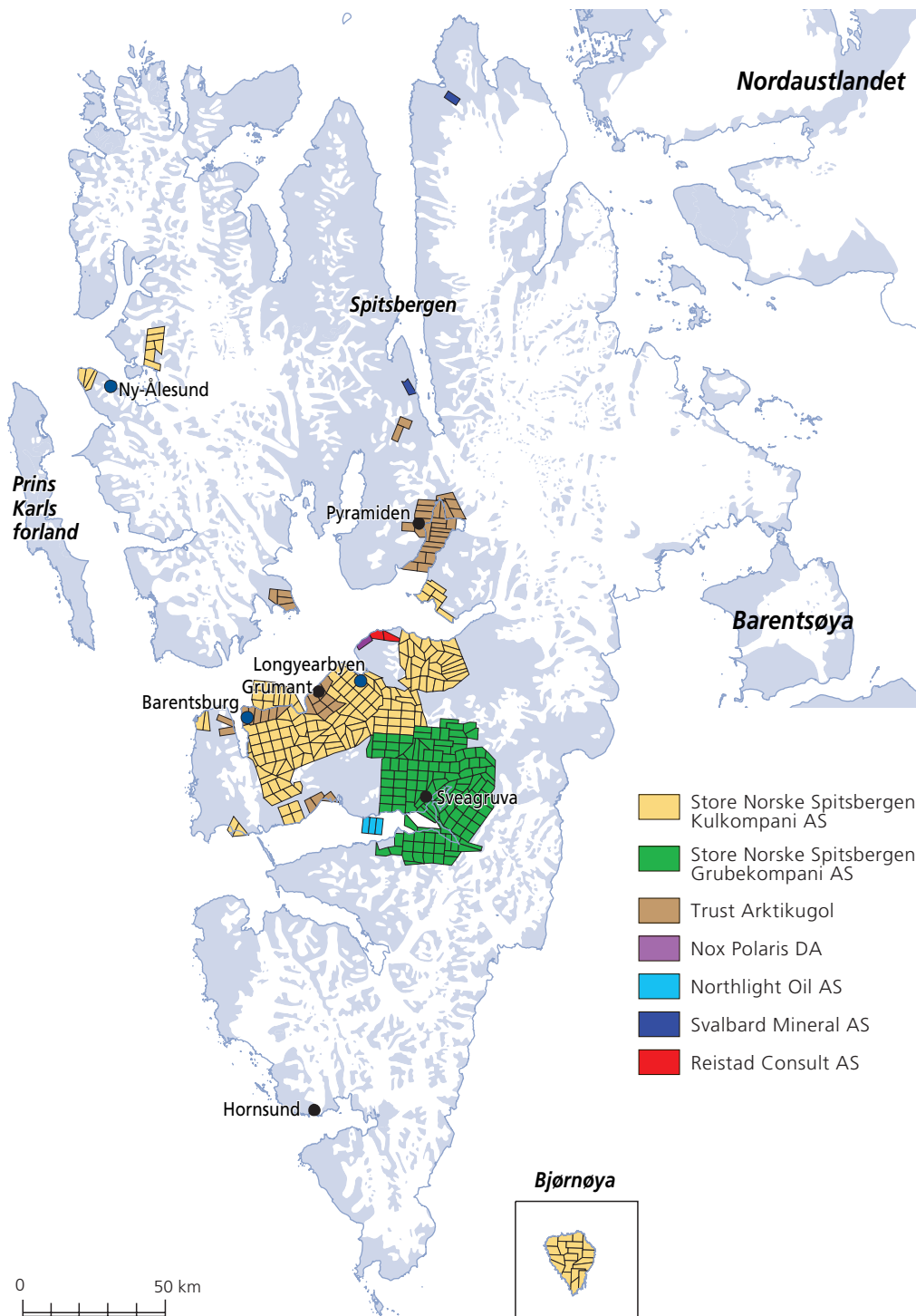

Map data: Norwegian Polar Research Institute
 Data source: Directorate of Mining with Commissioner of Mines at Svalbard

150 The most important known coal, ore and industrial mineral resources and petroleum drillings at Svalbard



151 The most important known coal, ore and industrial mineral resources and petroleum drillings in the areas of administration 4, 6 and 10. 2005

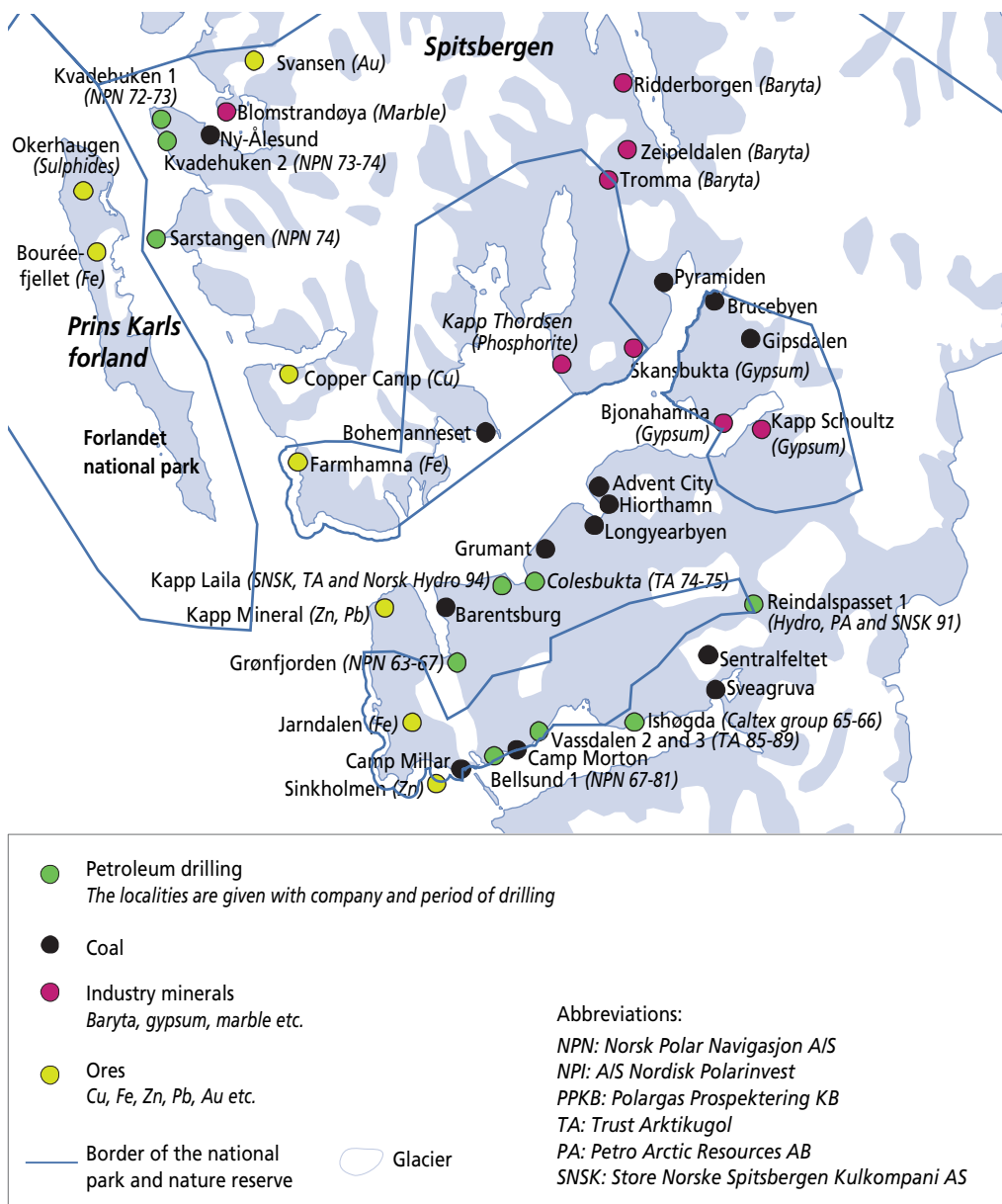

Map data: Norwegian Polar Research Institute
 Data source: Directorate of Mining with Commissioner of Mines at Svalbard

152 Coal shipped at Svalbard. 1950-2004. 1 000 tonnes

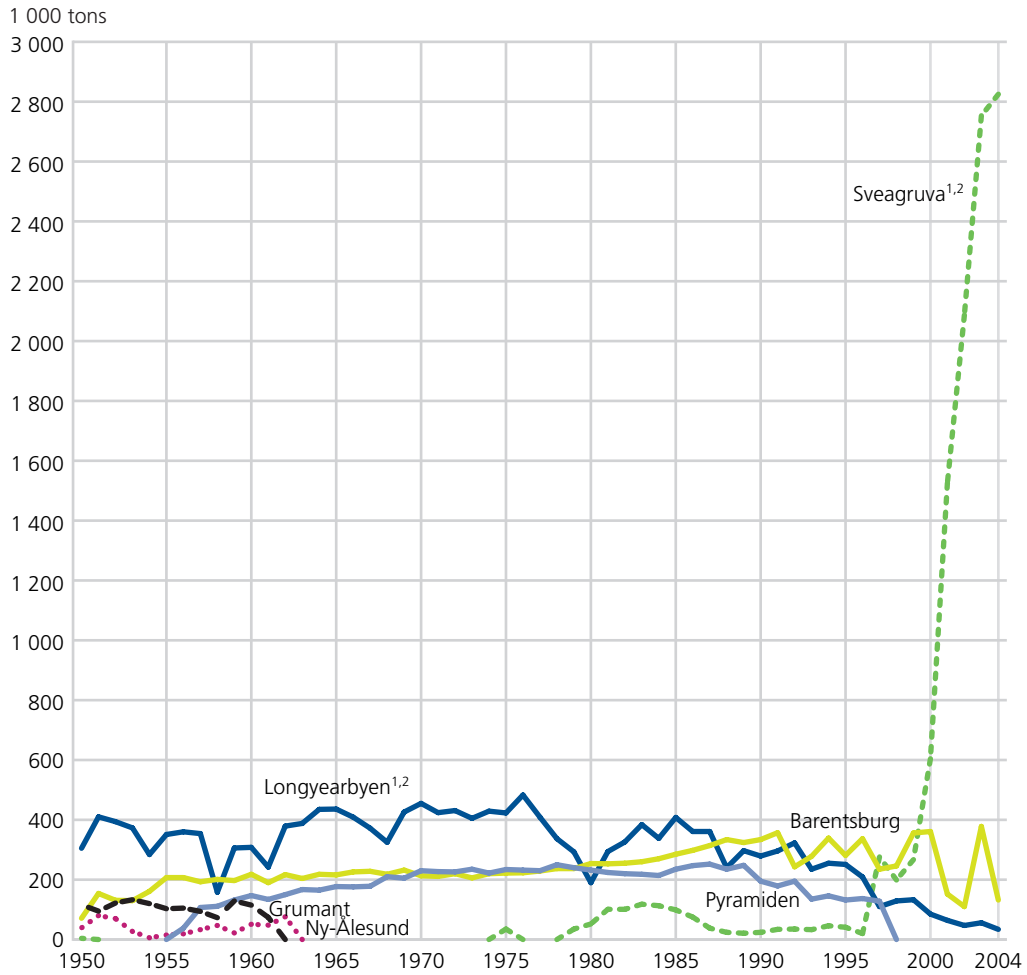

¹Coal produced. Coal shipped over a period will be the same as produced coal minus local consumption (local power plants). ²Until 1979 the given quantity is produced from 1 April the actual year to 31 March the next year. Given quantity in 1980 is from the period 1 April to 31 December.

Source: Directorate of Mining with Commissioner of Mines at Svalbard, Store Norske Spitsbergen Kulkompani AS and St. prp. no. 146 (1962-63).

More information: <http://www.snsk.no/> .

153 Number of shippings of Norwegian coal from Svalbard per year. 1993-2004

	Total	From Svea	From Longyearbyen
1993	34	6	28
1994	40	6	34
1995	32	5	27
1996	24	2	22
1997	30	8	22
1998	33	15	18
1999	30	14	16
2000	29	21	8
2001	30	27	3
2002	47	45	2
2003	54	52	2
2004	56	54	2

Source: Store Norske Spitsbergen Grubekompani AS. More information: <http://www.snsk.no/> .

154 Coal mining. 1991-2004

	Coal shipped, total	Coal shipped - Russian mines	Norwegian mines					Persons employed ¹	Compensation of employees
			Production of coal		Coal shipped				
			Quantity	Value	Total	To Norway			
		Tonnes		NOK 1 000		Tonnes		NOK 1 000	
1991	770 183	482 798	329 849	90 112	287 385	59 197	358	90 849	
1992	665 171	438 000	358 878	77 104	227 171	39 640	339	107 593	
1993	691 948	414 000	266 734	71 553	277 948	60 900	299	106 464	
1994	776 932	485 600	301 190	79 566	291 332	136 600	296	114 368	
1995	674 060	412 488	292 094	73 275	261 572	100 740	287	106 334	
1996	610 670	378 171	229 636	58 863	232 499	93 241	269	93 559	
1997	618 077	362 834	386 440	76 954	255 243	88 660	246	99 503	
1998	601 998	245 835	328 170	113 799	356 163	79 598	201	90 437	
1999	755 477	355 538	403 940	72 208	399 939	122 436	226	91 156	
2000	1 050 928	361 002	631 926	169 828	689 926	91 870	223	98 506	
2001	1 717 184	151 682	1 787 784	530 442	1 565 502	84 413	248	141 812	
2002	2 243 448	110 000	2 131 691	683 263	2 133 448	98 905	225	130 839	
2003	3 186 765	377 533	2 943 548	935 772	2 809 232	116 399	233	158 668	
2004	2 991 166	132 077	2 904 301	1 303 502	2 859 089	125 612	265	230 530	

¹Including workers for construction.

Source: Directorate of Mining with Commissioner of Mines at Svalbard, Store Norske Spitsbergen Kulkompani AS and manufacturing statistics, Statistics Norway.

More information: <http://www.snsk.no/> .

155 Net coal production from Longyearbyen and Svea. 1995-2004. Tonnes

	Total	Mine 3	Mine 7	Svea
1995	292 094	97 447	154 015	40 632
1996	229 636	62 796	146 470	20 370
1997	386 440	-	110 440	276 000
1998	328 170	-	129 093	199 077
1999	403 940	-	137 291	266 649
2000	631 926	-	58 027	573 899
2001	1 787 784	-	71 392	1 716 392
2002	2 131 691	-	69 379	2 062 312
2003	2 943 548	-	73 257	2 870 291
2004	2 904 301	-	62 600	2 841 701

Source: Store Norske Spitsbergen Grubekompani AS. More information: <http://www.snsk.no/> .

156 Net production from Store Norske Spitsbergen Kulkompani AS. 1916-2004. 1 000 tonnes

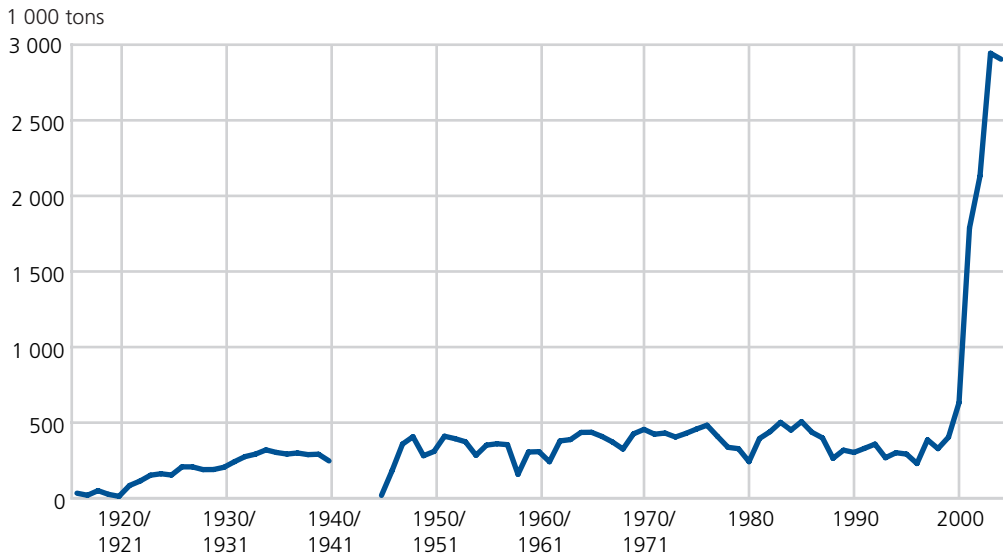

Source: Store Norske Spitsbergen Grubekompani AS. More information: <http://www.snsk.no/> .

157 Energy production in Longyearbyen, by type. 1986-2004. GWh

	Total	Electricity			District heating
		Total	Coal	Diesel	
1986	84.05	43.51	42.39	1.11	40.55
1987	82.92	41.96	40.42	1.53	40.95
1988	84.52	41.75	41.66	0.14	42.77
1989	81.75	43.25	42.91	0.35	38.51
1990	78.73	42.53	42.33	0.19	36.19
1991	84.31	48.11	47.83	0.27	36.21
1992	90.79	49.51	48.52	0.99	41.27
1993	90.03	48.38	44.24	4.14	41.95
1994	92.07	50.32	49.89	0.42	41.75
1995	96.48	52.41	51.74	0.66	44.07
1996	93.03	49.99	49.61	0.38	43.04
1997	86.88	42.79	42.61	0.19	44.08
1998	91.06	41.92	41.87	0.05	49.14
1999	85.19	41.29	39.53	1.75	45.66
2000	82.84	39.45	39.20	0.25	43.64
2001	85.36	40.12	39.61	0.61	45.24
2002	85.08	41.30	40.96	0.34	43.78
2003	85.22	41.68	36.74	4.94	43.54
2004	99.66	42.74	42.39	0.35	56.92

Source: Svalbard Samfunnsdrift AS. More information: <http://www.ssb.no/english/subjects/10/08/10/> and <http://www.ssd.no/> .

158 Production and consumption of electricity in Longyearbyen and Svea. 1986-2003. GWh

	Production of electric energy	Consumed in the power plants	Consumption			
			Consumption, total	Mining, quarrying and other manufacturing	Public services	Households and agriculture
1986	52	7	41	29	2	10
1987	52	7	41	26	2	13
1988	48	7	37	22	2	14
1989	49	6	39	22	2	15
1990	48	4	40	22	11	8
1991	54	6	46	27	9	11
1992	55	6	46	23	10	13
1993	53	6	40	20	3	17
1994	57	3	42	24	0	18
1995	58	6	46	26	0	20
1996	55	6	47	20	10	17
1997	51	6	45	12	14	18
1998	50	6	45	12	12	20
1999	48	5	44	10	13	20
2000	48	5	43	6	14	23
2001	56	5	50	7	19	24
2002	63	5	52	7	18	27
2003	73	5	68	7	32	29

Source: Electricity statistics, Statistics Norway. More information: <http://www.ssb.no/english/subjects/10/08/10/>

159 Bed-nights in Longyearbyen. Bed-nights by the purpose of the accommodation and at the camping site. 1997-2004

	1997	1998	1999	2000	2001	2002	2003	2004
Hotels								
Guests arrived	17 334	17 879	16 896	23 741	27 762	28 654	27 879	31 004
Guest-nights by purpose								
Total	44 948	46 201	43 577	61 277	76 154	74 433	71 049	77 926
Course/conference	5 917	5 749	6 898	11 588	10 821	14 214	12 423	14 095
Occupation travel	16 227	14 185	13 049	15 499	21 042	15 133	13 658	16 832
Holiday/recreation	22 804	26 267	23 630	34 190	44 291	45 086	44 968	46 999
Utilization of capacity in per cent ¹	42	39	36	37	43	38	36	39
Camping site								
Guest-nights, total	887	1 098	999
Arrival, total ²	722	961	873	439	744

¹Of gross room capacity. ² From 2000 only arrivals are registered.

Source: Svalbard Tourism. More information: <http://www.svalbard.net/>

160

Hotel guest-nights in Longyearbyen, by nationality. 1997-2004

	1997	1998	1999	2000	2001	2002	2003	2004
Total	44 948	46 201	43 577	61 277	76 154	74 433	71 049	77 926
Europe								
Total	43 520	44 391	41 836	59 510	73 886	70 534	67 801	75 562
Norway	36 925	37 211	33 666	49 522	61 034	56 704	52 382	58 574
Sweden	1 376	1 476	1 617	2 620	3 655	3 449	3 047	3 520
Denmark	421	454	555	705	1 263	1 697	1 236	1 565
Finland	125	214	268	374	409	622	326	551
Iceland	46	31	20	123	90	120	93	38
United Kingdom	815	974	578	1 378	1 468	1 444	1 903	2 065
Netherlands	645	348	368	464	723	717	651	1 142
Germany	1 205	1 333	1 618	1 413	1 895	1 755	2 418	2 309
France	436	600	1 333	598	996	1 079	2 176	1 811
Spain	152	107	92	143	158	204	572	391
Switzerland	299	257	422	216	314	254	405	495
Italy	664	768	744	865	811	1 527	1 280	969
Austria	47	78	193	264	319	171	248	347
Belgium	58	86	149	159	67	159	187	216
Portugal	12	63	3	50	25	4	7	7
Poland	9	65	43	25	63	73	19	66
Czech Republic	20	76	21	45	55	3	39	146
Greece	23	1	24	60	39	19	6	7
Ireland	5	14	28	14	20	7	2	3
Luxembourg	-	9	12	19	5	3	73	273
Turkey	-	-	3	11	5	-	37	25
Slovakia	42	-	14	40	-	4	6	-
Hungary	20	19	14	52	19	22	18	18
Rest of Europe	175	207	51	350	453	497	670	1 024
America								
Total	773	1 083	1 175	744	916	615	1 410	1 372
USA	746	1 030	1 130	704	842	564	1 287	1 228
Canada	14	43	33	28	40	31	80	92
Rest of Europe	13	10	12	12	34	20	43	52
Asia								
Total	286	236	165	367	849	1 900	392	595
Japan	200	224	105	288	197	1 729	197	232
Rest of Asia	86	12	60	79	652	171	195	363
Africa								
Total	9	14	10	37	49	8	22	15
Oceania								
Total	110	42	121	94	135	68	129	133
Australia	110	42	100	76	101	59	114	111
Rest of Oceania	-	-	21	18	34	9	15	22
Other/unknown								
Total	250	435	270	525	319	1 308	1 295	249

Source: Svalbard Tourism. More information: <http://www.svalbard.net/>

161 Hotel guest-nights in Longyearbyen, by month. 1995-2004

	1995	1996	1997	1998	1999	2000	2001	2002	2003	2004
Total	32 695	48 001	44 948	46 201	43 577	61 277	76 154	74 433	71 049	77 926
January	514	1 099	849	1 230	1 557	1 401	2 071	2 092	1 780	1 736
February	602	1 687	1 327	2 715	2 085	2 694	4 678	3 737	4 074	3 463
March	2 796	4 026	2 968	4 074	4 021	6 079	8 853	8 012	7 973	6 836
April	3 795	5 428	5 903	5 407	6 179	7 856	9 158	11 125	10 236	11 264
May	3 654	5 834	5 644	6 456	5 332	7 766	8 095	8 311	8 952	10 191
June	3 962	5 488	5 309	4 361	3 667	6 971	8 284	8 531	7 913	8 708
July	5 444	6 763	5 700	6 049	5 419	8 553	10 418	10 055	8 994	10 575
August	5 231	6 506	6 139	6 966	6 091	8 278	10 051	9 738	8 934	11 182
September	3 023	4 284	4 372	4 021	4 001	4 512	6 094	6 330	5 294	7 157
October	1 426	2 546	2 593	2 012	1 779	2 896	3 488	2 848	3 839	3 590
November	1 353	3 010	3 083	1 589	1 866	2 342	3 121	2 064	1 866	2 064
December	895	1 330	1 061	1 321	1 580	1 929	1 843	1 590	1 194	1 160

Source: Svalbard Tourism. More information: <http://www.svalbard.net/> .

162 Hotel guest-nights in Longyearbyen, by purpose of the hotel accommodation and month. 2001-2004

	2001				2002			
	Total	Course/ conference	Travel related to occupation	Holiday/ recreation	Total	Course/ conference	Travel related to occupation	Holiday/ recreation
Total	76 154	10 822	21 044	44 288	74 433	14 214	15 133	45 086
January	2 071	297	738	1 036	2 092	113	844	1 135
February	4 678	1 156	1 720	1 802	3 737	702	967	2 068
March	8 853	2 035	2 327	4 491	8 012	1 825	1 619	4 568
April	9 158	1 430	1 906	5 822	11 125	2 094	2 507	6 524
May	8 095	1 289	2 135	4 671	8 311	1 561	1 335	5 416
June	8 284	851	2 006	5 427	8 531	1 888	1 436	5 207
July	10 418	223	1 991	8 204	10 055	508	1 143	8 404
August	10 051	1 160	2 831	6 060	9 738	2 755	1 237	5 746
September	6 094	1 293	1 889	2 912	6 330	1 884	1 385	3 061
October	3 488	651	1 452	1 385	2 848	260	1 001	1 587
November	3 121	335	1 299	1 487	2 064	443	819	802
December	1 843	102	750	991	1 590	181	840	569
	2003				2004			
	Total	Course/ conference	Travel related to occupation	Holiday/ recreation	Total	Course/ conference	Travel related to occupation	Holiday/ recreation
Total	71 049	12 423	13 658	44 968	77 926	14 095	16 832	46 999
January	1 780	179	767	834	1 736	265	729	742
February	4 074	1 308	836	1 930	3 463	828	715	1 920
March	7 973	1 638	1 386	4 949	6 836	1 173	1 507	4 156
April	10 236	2 077	1 604	6 555	11 264	1 953	1 854	7 457
May	8 952	1 924	1 312	5 716	10 191	2 351	2 196	5 644
June	7 913	1 056	1 093	5 764	8 708	1 167	1 964	5 577
July	8 994	382	1 363	7 249	10 575	300	1 847	8 428
August	8 934	1 169	1 587	6 178	11 182	2 495	2 098	6 589
September	5 294	1 166	1 250	2 878	7 157	2 675	1 446	3 036
October	3 839	1 143	1 145	1 551	3 590	399	1 105	2 086
November	1 866	190	873	803	2 064	462	705	897
December	1 194	191	442	561	1 160	27	666	467

Source: Svalbard Tourism. More information: <http://www.svalbard.net/> .

163 Cruise tourism. Number of landing sites and number of persons on shore¹. 1996-2004

	Number of landing sites	Number of persons onshore
1996	52	23 846
1997	71	20 134
1998	85	25 276
1999	90	21 756
2000	89	25 318
2001 ²	121	40 164
2002	126	42 453
2003	136	41 504
2004	140	40 713

¹Outside settlement and Isfjorden. ²The figures for 2000 and before are not complete. This is the reason for the increase from 2000 to 2001.

Source: The Governor of Svalbard. More information: <http://www.miljo.npolar.no/mosj/> and <http://www.sysselmannen.svalbard.no/>.

164 Ny-Ålesund. Arrivals by type of transport and accommodations, by category of personnel. 1996-2004

	1996	1997	1998	1999	2000	2001	2002	2003	2004
Arrivals									
Total	9 680	12 514	16 346	11 724	14 317	17 439	18 386	19 541	24 254
By airport	1 468	2 235	2 008	2 056	2 245	2 359	2 338	2 054	2 303
By vessel	8 212	10 279	14 338	9 668	12 072	15 080	16 048	17 487	21 951
Accommodations									
Total	21 403	24 168	23 035	25 513	24 695	19 907	19 063	18 584	20 444
Research	8 942	11 886	9 836	9 838	9 993	9 383	9 913	9 952	9 480
Kings Bay employees	7 973	6 550	7 943	8 500	8 471	7 470	6 755	6 567	7 300
Entrepreneurs	4 248	2 732	4 725	3 385	454	82	325	1 613
Others	4 488	1 484	2 524	2 450	2 846	2 600	2 313	1 740	2 051

Source: Kings Bay Ltd. More information: <http://www.kingsbay.no/>.

165 Registered applications at the Governor of Svalbard for individual travellers¹ outside the administrative area 10², by the purpose of the trip and means of transportation. 1996-2004

	1996	1997	1998	1999	2000	2001	2002	2003	2004
Applications									
Total	145	121	105	135	108	112	135
Of which imposed insurance	60	56	61	69	67
Number of persons including in the application	742	487	451	747	451	648	473	473	581
The purpose of the trip									
Research work	23	19	17	21	20	26	20	26	22
Recreation	108	92	83	108	81	84	90	75	104
Industry activity	4	2	2	3	3	4	1	6	7
Other	10	8	3	5	4	1	2	5	2
Means of transportation³									
Ski	50	38	25	35	21
On foot	50	37	23	39	23
By air	15	17	9	10	8
Ski-scooter	32	22	26	36	37
Vessel	47	56	59	69	49
Other	5	3	1	-	4

¹Persons travelling on their own or in groups without being a part of an arrangement organised by a registered tour operator at Svalbard.

²Also including they who voluntarily is registered by the Governor of Svalbard and do not leave the administration area 10. ³The sum is exceeding the number of applications because more means of transportation may have been mentioned in the same application.

Source: The Governor of Svalbard. More information: <http://www.sysselmannen.svalbard.no/>.

166 Individual travellers¹ outside the administration area 10², by nationality. 1996-2004

Nationality	1996	1997	1998	1999	2000	2001 ³	2002 ³	2003	2004
Total	742	487	451	747	451	648	473	473	581
Europe⁴									
Total	731	485	442	731	437	464	563
Norway	202	205	243	421	193	170	165
Sweden	20	16	27	29	21	22	9
Denmark	14	8	12	11	7	14	11
Finland	44	20	3	12	7	3	18
United Kingdom	221	29	29	59	28	26	28
The Netherlands	5	24	18	23	26	22	8
Belgium	4	5	5	15	4	4	16
Germany	52	35	25	66	44	41	66
France	114	117	40	51	53	30	52
Poland	30	14	26	11	29	30	99
Rest of Europe	25	12	14	33	25	102	91
America									
Total	8	2	9	11	14	9	17
USA	7	2	8	6	13	9	17
Rest of America	1	-	1	5	1
Asia	-	-	-	-	-
Africa	-	-	-	2	-	-	1
Oceania	2	-	-	3	-
Unknown	1	-	-	-	-

¹Persons travelling on their own or in groups without being a part of an arrangement organised by a registered tour operator on Svalbard.

²Also including they who voluntary are registered at the Governor of Svalbard and do not leave the administration area. ³Split on nationalities is not available. ⁴Including Russia.

Source: The Governor of Svalbard. More information: <http://www.syssemmannen.svalbard.no/> .

167 Individual travellers¹ outside the administration area 10², by month of arrival. Applications and persons. 1998-2004

Month of arrival	1998		1999		2000		2001		2002		2003		2004	
	Appli- cations	Per- sons	Appli- cations	Per- sons	Appli- cations	Per- sons	Appli- cations	Per- sons	Appli- cations	Per- sons	Appli- cations	Per- sons	Appli- cations	Per- sons
Total	105	451	137	747	108	451	123	648	117	473	112	473	135	581
January	-	-	-	-	-	-	1	5	-	-	-	-	-	-
February	1	1	1	1	-	-	-	-	-	-	-	-	1	2
March	2	7	16	67	9	42	4	10	14	36	4	12	7	23
April	29	120	28	138	33	164	23	99	24	85	23	91	25	67
May	6	27	8	49	9	35	16	57	6	25	6	12	2	11
June	6	37	8	57	7	28	15	93	15	55	15	50	19	89
July	39	199	44	185	34	113	46	301	42	174	41	182	56	246
August	19	56	30	234	16	69	17	77	14	90	21	119	22	122
September	2	3	1	7	-	-	1	6	2	8	2	7	3	21
October	1	1	-	-	-	-	-	-	-	-	-	-	-	-
November	-	-	-	-	-	-	-	-	-	-	-	-	-	-
December	-	-	1	9	-	-	-	-	-	-	-	-	-	-

¹Persons travelling on their own or in groups without being a part of an arrangement organised by a registered tour operator at Svalbard.

²Also including they who voluntarily are registered at the Governor of Svalbard and do not leave the administration area 10.

Source: The Governor of Svalbard. More information: <http://www.syssemmannen.svalbard.no/> .

168

Number of house-guests in the households. 2000. Number of persons and guest-nights. In per cent of the households

	Number of persons							Number of guest-nights					
	Total	None	1-5 persons	6-10 persons	11-15 persons	16-20 persons	21 or more	Total	1-7 guest-nights	8-14 guest-nights	15-21 guest-nights	22-28 guest-nights	29 guest-nights or more
All	100	16	42	27	8	5	1	100	25	19	18	7	31
Sex													
Male	100	19	43	25	5	6	2	100	27	20	19	6	29
Female.....	100	11	41	31	11	5	1	100	21	19	16	8	36
Age													
16-24 years	100	25	64	6	-	6	-	100	37	19	19	4	22
25-44 years	100	13	43	30	8	4	1	100	23	20	19	7	31
45 - years	100	18	35	29	9	7	2	100	23	19	16	6	36
Period of residence													
Up to 2 years.....	100	16	45	28	8	4	-	100	29	18	18	7	29
2- up to 4 years.....	100	15	36	24	11	11	2	100	31	22	9	7	30
4- up to 10 years.....	100	11	44	32	8	3	1	100	16	16	26	9	34
10 years and more.....	100	19	41	28	5	4	2	100	19	22	19	5	35
Type of household													
One-person household	100	20	46	23	7	5	0	100	30	20	18	6	26
Multiperson household.....	100	10	37	35	9	6	3	100	18	19	17	8	38
House owner													
Svalbard Samfunnsdrift	100	20	46	22	6	3	3	100	31	20	23	5	20
The Directorate of Public Construction and Property.....	100	5	23	41	20	7	2	100	13	13	18	9	46
Student welfare organisation.....	100	:	:	:	:	:	:	100	:	:	:	:	:
Housing foundation.....	100	19	50	19	5	7	-	100	26	19	18	7	31
Other.....	100	13	44	33	4	5	1	100	23	25	14	7	31

Source: Survey of social welfare in Longyearbyen 2000. Statistics Norway.

More information: http://www.ssb.no/emner/00/02/notat_200031/ .

169 Vehicles and other trailers registered on Svalbard, 1994-2004

Type of vehicle	Registered per 31 December										
	1994	1995	1996	1997	1998	1999	2000	2001	2002	2003	2004
Total	1 838	2 001	2 104	2 263	2 327	2 413	2 483	2 595	2 941	3 212	3 349
Passenger cars ²	448	456	467	505	500	639	651	657	760	870	930
Buses	24	28	38	37	36	38	46	51	46	44	41
Vehicles for freight transport											
Total	215	222	234	237	242	278	287	326	347	367	394
Vans	103	104	103	98	111	120	121	138	147	156	169
Lorries ³	41	42	41	41	38	43	36	45	42	48	46
Combined vehicles	39	45	60	69	65	89	102	111	128	132	151
Weasels	14	14	14	14	14	14	15	16	16	17	14
Tractors for semi-trailers	18	17	16	15	14	12	13	16	14	14	14
Tractors etc.	23	22	23	23	25	34	44	43	47	53	48
Snow scooters	963	1 096	1 168	1 281	1 342	1 145	1 173	1 208	1 383	1 451	1 468
Mopeds	49	47	46	42	41	36	36	48	58	60	58
Motor cycles	40	40	36	42	40	43	48	50	55	75	72
Trailers ⁴	76	90	92	96	101	200	198	212	245	292	338
	New registrations ¹										
	1994	1995	1996	1997	1998	1999	2000	2001	2002	2003	2004
Total	158	225	265	340	199	203	248	370	298	353	342
Passenger cars ²	9	11	22	49	39	25	32	47	58	63	49
Buses	2	2	7	-	-	2	6	4	-	1	2
Vehicles for freight transport											
Total	12	9	16	11	5	26	26	34	32	36	31
Vans	9	5	4	3	5	9	9	16	16	16	15
Lorries ³	3	-	2	-	-	3	1	4	1	2	1
Combined vehicles	-	4	10	8	-	14	15	14	15	17	15
Weasels	-	-	-	-	-	-	1	-	-	1	2
Tractors for semi-trailers	-	-	-	-	-	-	-	1	-	-	1
Tractors etc.	1	-	2	-	-	-	-	1	1	-	4
Snow scooters	133	194	212	272	145	145	166	259	172	205	220
Mopeds	-	-	-	-	2	-	1	3	5	1	3
Motor cycles	-	1	1	5	2	3	7	6	10	20	9
Trailers ⁴	1	8	5	3	6	1	10	15	20	27	21

¹Includes new and used vehicles imported. ²Including station wagons and ambulances. ³Including vehicles for special transport. ⁴Including semi-trailers.

Source: Directorate of Public Roads. More information: <http://www.vegvesen.no/>.

170 Sales of petrol in Longyearbyen. 1995-2004. Litres

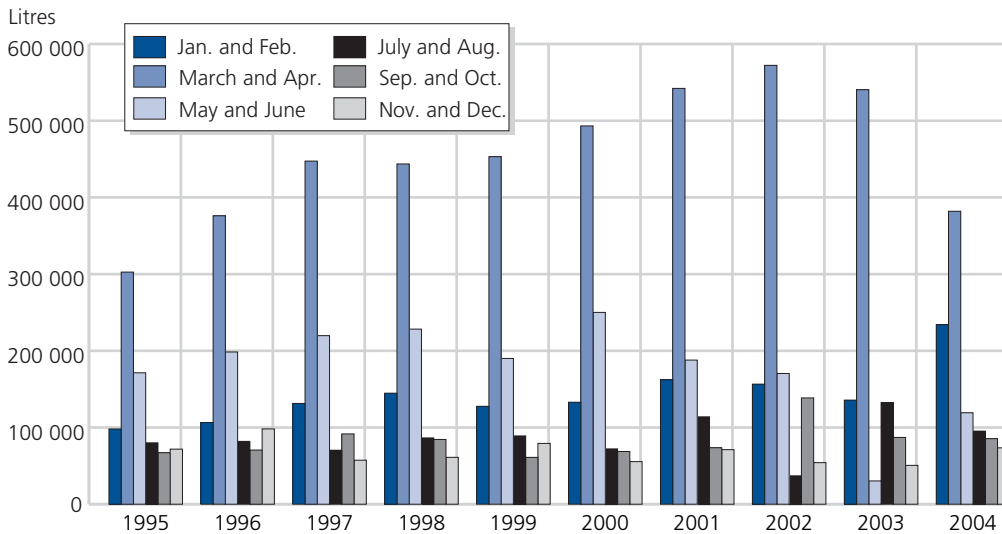

Source: Store Norske Spitsbergen Kulkompani AS and Svalbard Auto. More information: <http://www.snsk.no/>.

171 Households access to motor vehicles on Svalbard. March 2000. Per cent of the households

	Disposes private car	Own private car	Disposes snow scooter
All	62	74	81
Sex			
Male	66	71	81
Female	61	77	80
Age			
16-24 years	42	65	78
25-44 years	67	72	81
45 - years	64	78	81
Period of residence			
Up to 2 years	50	50	78
2- up to 4 years	58	69	80
4- up to 10 years	67	67	78
10 years and more	83	93	87
Household			
One-person household	48	65	76
Multiperson household	84	80	87
House owner			
Svalbard samfunnsdrift	53	81	75
The Directorate of Public Construction and Property	67	55	94
Student welfare organisation	:	50	:
Housing foundation	73	91	89
Other	66	67	74

Source: Survey of social welfare in Longyearbyen 2000. Statistics Norway.
 More information: http://www.ssb.no/emner/00/02/notat_200031/.

172 Registered snow scooters¹ and number of casualties due to driving snow scooters. 1973-2004

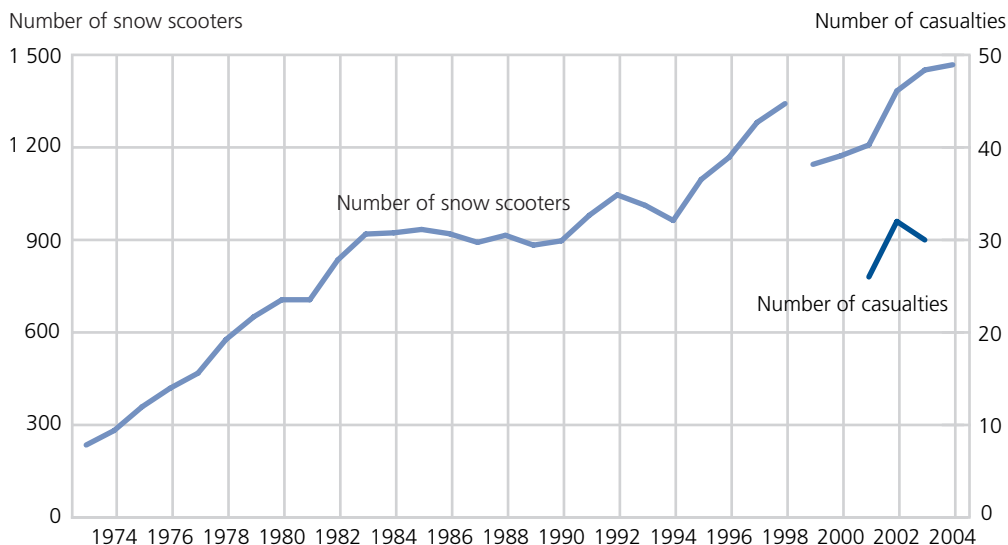

¹New method from 1999.

Source: The Governor of Svalbard, Longyearbyen hospital and Statistics Norway.

More information: <http://www.miljo.npolar.no/mosj/default.htm> or http://www.sysselmannen.svalbard.no/index_no.htm/ .

173 Aviation. Passengers and goods. Svalbard/Longyear. 1990-2004

	Total	Scheduled traffic			Charter traffic			Goods		Post	
		Total	Domestic	Inter-national	Total	Domestic	Inter-national	Received	Sent	Received	Sent
		Number of passengers						Tonnes			
1990	34 369	31 240	27 023	4 217	3 129	3 129	-	383	43	214	47
1991	35 054	31 957	28 472	3 485	3 097	2 948	149	354	69	169	43
1992	31 802	29 691	29 691	-	2 111	1 941	170	400	89	222	56
1993	32 285	29 755	29 755	-	2 530	1 430	1 100	439	97	246	82
1994	44 897	35 813	35 813	-	9 084	5 850	3 234	503	110	269	51
1995	50 424	41 056	41 056	-	9 368	6 601	2 767	608	183	322	59
1996	61 308	55 423	55 423	-	5 885	3 897	1 988	654	59	355	62
1997	54 463	52 227	52 227	-	2 236	1 482	754	665	54	388	73
1998	59 463	56 442	56 442	-	3 021	1 859	1 162	708	66	368	87
1999	62 327	60 091	60 091	-	2 236	1 557	679	654	45	359	79
2000	77 702	75 243	75 243	-	2 459	1 656	803	732	61	371	69
2001	87 770	84 235	84 235	-	3 535	2 386	1 149	778	52	405	62
2002	86 261	83 661	83 661	-	2 600	2 358	242	676	47	438	70
2003	86 293	84 015	84 015	-	2 278	1 978	300	689	52	445	62
2004	92 958	91 599	91 599	-	1 359	1 324	35	541	42	341	42

Source: The Civil Aviation Administration. More information: <http://www.avinor.no/> .

174 Flights and passengers between Longyearbyen and Svea. 2001-2004

	2001			2002			2003			2004		
	Number of flights round trip	Passengers		Number of flights round trip	Passengers		Number of flights round trip	Passengers		Number of flights round trip	Passengers	
		From Long-yearbyen	From Svea		From Long-yearbyen	From Svea		From Long-yearbyen	From Svea		From Long-yearbyen	From Svea
Total	1 199	12 371	12 350	1 033	8 517	8 640	2 276	9 937	9 808	2 252	9 852	9 851
January	89	984	841	90	742	650	222	996	873	178	806	701
February	82	759	781	64	571	581	186	747	754	176	740	736
March	86	745	776	62	431	502	178	740	741	168	744	684
April	79	799	740	84	653	601	188	770	750	174	740	758
May	117	1 233	1 160	90	718	699	202	891	832	196	857	905
June	109	1 131	1 209	104	770	794	206	923	931	210	957	906
July	107	1 024	956	79	569	551	152	586	574	162	555	614
August	116	1 174	1 244	86	799	768	164	742	687	178	776	695
September	110	1 277	1 261	97	876	919	198	982	967	234	1 122	1 145
October	115	1 311	1 276	102	957	964	218	982	995	206	940	954
November	110	1 183	1 189	97	850	873	180	882	883	216	989	998
December	79	751	917	78	581	738	182	696	821	154	626	755
Average per month ..	100	1 031	1 029	86	710	720	190	828	817	188	821	821

Source: Store Norske Spitsbergen Grubekompani AS. More information: <http://www.snsk.no/> .

175 Aviation. Take-offs from Svalbard/Longyear, by type. 1994-2004

	1994	1995	1996	1997	1998	1999	2000	2001	2002	2003	2004
Total	2 070	2 024	2 447	2 337	2 248	2 012	2 502	2 998	2 828	3 017	3 180
Scheduled air transport	286	354	399	376	398	413	505	591	498	479	481
Charter air service	260	54	36	10	11	11	1 096	1 451	1 379	1 497	1 433
Searching	6	17	7	15	22	26	16	11	14	17	48
Freight service	5	1	3	5	11	-	9	7	14	4	2
Ambulance services	29	31	29	26	31	30	103	60	34	37	41
Other flights	1 484	1 567	1 973	1 905	1 775	1 523	773	878	889	983	1 175

Source: The Civil Aviation Administration. More information: <http://www.avinor.no/> .

176 Flights with rotary-wing aircraft¹. Hours flown, by type. 1993-2002

Type of flights	1993	1994	1995	1996	1997	1998	1999	2000	2001	2002
Total	1 005	1 137	1 079	1 173	1 366	1 087	950	931	1 022	966
Flights for the Governor of Svalbard	316	278	354	417	356	375	316	293	336	325
Search and rescue operations	18	28	26	23	15	31	22	15	37	9
Training ²	140	180	138	100	260	121	126	81	91	127
Ambulance and imposed assignments.	56	62	67	37	121	63	73	58	52	41
Public services except the Governor of Svalbard.	49	32	47	27	40
Industry and tourists	212	109	147	99	213
Research and education.	165	251	192	324	189
Operator's own flights.	71	21	98	56	22
Other ³	475	589	494	596	614	-	-	-	-	-

¹Includes flights operated by rotary-wing aircraft operating on Svalbard. Flights with russian helicopters, 330-skvadronen, Coast Guard and helicopters on foreign supply vessels are not included in the statistics. ²Including own training and imposed training at rescue drills. ³Including operator's own flights and flights for research, education, industry activity, tourists and public services except the Governor of Svalbard.

Source: The Governor of Svalbard. More information: <http://www.syssemmannen.svalbard.no/> .

177 Telephone connections, minutes of calls and broadband connections per 31 December, by type. 1998-2004

	1998	1999	2000	2001	2002	2003	2004
Subscriptions							
Total	1 513	1 807	1 868	1 497	1 457	1 351	1 333
PSTN¹							
Total	1 285	1 288	988	997	909	742	763
Company connection	649	559	581	632	610	472	461
Private connection	636	529	407	365	299	270	302
ISDN²							
Total	228	295	402	500	548	609	570
Company connection	117	127	157	213	275	254	264
Private connection	111	168	245	287	273	355	306
Basic connection	116	291	398	496	547	604	564
Extended connection	1	4	4	4	6	5	6
Minutes of calling							
Total	7 793 196	8 328 494	9 299 673	10 271 935	12 548 022	13 197 370	11 732 299
Local (Norgespris)	717 190	749 961	788 011	9 657 770	7 807 346	7 922 672	6 728 470
Long distance ³	6 736 942	7 236 051	8 139 328	-	-	-	-
Mobile	889 918	1 010 060	1 064 253
Abroad	339 064	372 334	372 334	614 165	559 015	471 930	534 998
VØT ⁴	238 044	341 343	375 770
Internet	3 053 699	3 451 365	3 028 808
Broadband connection, DSL⁵							
Total⁶	426
Company connection	48
Private connection	278
Longyearbyen TV ⁷	100

¹Public switched telephone network. ²Integrated Services Digital Network. ³From 2001 there is no difference between local and long distance. ⁴Value Added Services. ⁵Digital subscriber line. This was introduced to Longyearbyen in 2004. ⁶The figure has some uncertainty attached to it, due to some uncertainty in the figure from Longyearbyen TV. ⁷The figure has some uncertainty attached to it.

Source: Telenor Svalbard AS and "Longyearbyen TV". More information: <http://www.telenor.no/>.

178 Norway Post. Traffic, by type. 1994-2004

	1994	1995	1996	1997	1998	1999	2000	2001	2002	2003	2004
From Svalbard											
Parcels	6 467	8 185	9 922	8 850	9 746	8 847	8 264	7 172	6 681	6 209	3 401
Inpayments	19 600	19 135	18 893	15 147	13 222	11 315	10 970	11 144	10 219	7 778	6 151
Registered articles, insured letters and insured parcels	2 565	2 505	2 900	1 239	924	1 071	1 077	1 093	840	806	689
To Svalbard											
Parcels	36 525	37 239	52 247	47 820	42 959	42 776	43 821	46 329	44 280	45 246	41 931
Postal cheques (incl. money orders)	4 975	4 383	4 182	3 307	3 139	1 900	1 129	1 078	976	823	624
Registered articles, insured letters and insured parcels	2 200	1 837	2 295	2 291	2 188	2 100	2 247	2 294	1 881	2 266	2 304

Source: Material in Statistics Norway and Norway Post. More information: <http://www.posten.no/>.

179 Vessels arrived the harbour¹ in Longyearbyen, by type. 1995-2004

	Cruisers			Coast cruisers ²			Other arrivals ³			
	Number of arrivals ³	Number of days ashore	Number of persons ashore	Number of vessels	Number of days ashore	Number of persons ashore	Cargo ship	Fishing boats	Navy and coast-guard	Research and education
1995	17	12	7 519	8	151	2 665	12	44	6	18
1996	11	8	4 669	9	250	4 433	22	80	10	28
1997	21	16	9 133	7	172	⁴ 4 428	8	58	6	35
1998	20	15	9 089	8	268	5 238	8	11	5	26
1999	22	18	10 667	10	293	5 284	8	42	3	34
2000	23	17	8 474	9	366	7 425	5	50	5	28
2001	27	20	10 870	73	320	8 058	11	51	11	47
2002	29	17	10 567	259	381	8 190	29	43	17	47
2003	42	..	14 375	291	..	8 585	19	27	26	..
2004 ⁵	32	17	13 130	257	395	8 707	20	20	20	23

¹Not including MS Nordsyssel, which is rented seven months each year by the Governor of Svalbard, private vessels and vessels arriving Gamlekaia and Kullkaia. ²Using Longyearbyen as a basis for their journeys. Number of arrivals is therefor not available. ³The same vessel can have many arrivals. ⁴Lacks figures from two vessels for persons ashore. ⁵Due to ice on Isfjorden ten arrivals were cancelled in 2004. An estimate of 50-60 other arrivals were also cancelled in 2004.

Source: Svalbard Samfunnsdrift AS. More information: <http://www.ssd.no/> .

180 Vessels arrived at Gamlekaia and Kullkaia in Longyearbyen. 1995-2004

	Number of arrivals	Number of days ashore	Goods loaded			
			Total	Coal	Other goods	Goods unloaded
				1 000 tonnes		
1995	53	86	216.3	213.1	3.2	0.3
1996	46	80	203.4	199.9	3.5	0.4
1997	38	63	91.3	87.5	3.8	0.6
1998	39	70	112.8	109.8	3.0	1.6
1999	12	21	..	108.5
2000	9	13	..	63.4
2001	58	92	..	38.5	1.8	3.9
2002	67	148	..	46.3	0.6	4.4
2003 ¹	199	195	..	55.9
2004	161	185	..	34.4

¹From 2003 there is no goods loaded from Kullkaia and no coal loaded from Gamlekaia.

Source: Svalbard Samfunnsdrift AS, Nor-Cargo Tromsø AS and Store Norske Spitsbergen Kulkompani AS.

More information: <http://www.ssd.no/> and <http://www.norcargo.no/> .

181 Passengers and goods to Svalbard with MS Nordstjernen

	Number of passengers	Goods kg	
		Tromsø-Svalbard	Svalbard-Tromsø
1997	1 150	731 086	102 277
1998	1 350	470 450	129 642
1999	1 340	407 855	77 223
2000	1 480	353 726	73 792
2001	1 299	280 500	45 600
2002 ¹	1 038	-	-
2003	1 194	-	-
2004	1 474	-	-

¹From 2002 MS Nordstjernen only carries passengers.

Source: Troms Fylkes Dampskipselskap and Nor-Cargo Tromsø AS.

More information: <http://www.tfds.no/> or <http://www.norcargo.no/> .

182 Goods freight between Tromsø and Svalbard. 2002-2004. Kg

	Goods	
	Tromsø-Svalbard	Svalbard-Tromsø
2002	7 150 279	1 827 500
2003	7 152 620	1 075 000
2004	5 036 731	1 388 049

Source: Troms Fylkes Dampskipselskap ASA and Nor-Cargo Tromsø AS.

More information: <http://www.tfds.no> or <http://www.norcargo.no/> .

183 Guest-nights in Ny-Ålesund, by category of personnel and month. 1997-2004

	Total	Janu- ary	Febru- ary	March	April	May	June	July	Au- gust	Sep- tem- ber	Octo- ber	No- vem- ber	De- cem- ber
1997													
Total	24 168	1 059	1 147	1 370	1 065	1 876	2 338	3 930	3 716	1 914	1 571	2 645	1 537
Researcher	11 886	739	728	830	511	983	1 214	2 133	1 773	602	412	1 278	683
Kings Bay employees	6 550	317	391	458	463	529	671	893	752	569	450	576	481
Entrepreneurs	4 248	0	8	27	47	136	363	611	741	519	692	789	315
Other	1 484	3	20	55	44	228	90	293	450	224	17	2	58
1998													
Total	23 034	1 138	1 177	1 294	1 845	2 121	2 726	3 551	3 068	1 812	1 443	1 518	1 341
Researchers	9 836	607	579	733	673	856	1 276	1 787	1 322	738	434	348	483
Kings Bay employees	7 943	443	445	457	578	655	753	894	1 084	690	666	702	576
Entrepreneurs	2 732	0	0	10	171	335	551	436	202	258	215	349	205
Other	2 523	88	153	94	423	275	146	434	460	126	128	119	77
1999													
Total	25 513	1 678	1 501	1 849	1 731	1 915	2 094	4 408	3 704	2 043	1 972	1 417	1 201
Researchers	9 838	627	516	705	620	873	907	2 306	1 589	555	374	420	346
Kings Bay employees	8 500	567	459	606	676	689	775	1 120	1 013	725	673	586	611
Entrepreneurs	4 725	432	423	360	61	76	151	424	737	642	869	374	176
Other	2 450	52	103	178	374	277	261	558	365	121	56	37	68
2000													
Total	24 695	1 931	1 750	1 998	2 837	2 419	2 211	3 138	2 800	1 432	1 105	1 615	1 459
Researchers	9 993	560	543	679	1 064	989	975	1 759	1 344	485	314	801	480
Kings Bay employees	8 471	644	622	712	713	773	764	898	904	640	583	538	680
Entrepreneurs	3 385	669	502	520	428	402	136	74	74	92	154	217	117
Other	2 846	58	83	87	632	255	336	407	478	215	54	59	182
2001													
Total	19 907	1 428	1 211	1 423	1 914	1 741	2 105	2 766	2 454	1 990	1 000	850	1 025
Researchers	9 383	435	508	592	959	861	1 209	1 637	1 268	832	435	302	345
Kings Bay employees	7 470	657	540	577	589	637	731	870	794	573	515	480	507
Entrepreneurs	454	270	60	-	8	-	15	21	44	8	-	25	3
Other	2 600	66	103	254	358	243	150	238	348	577	50	43	170
2002													
Total	19 063	1 016	890	1 583	1 805	1 900	1 860	2 972	2 115	1 287	1 017	1 336	1 282
Researchers	9 913	446	376	718	941	964	1 011	1 710	1 136	653	460	737	761
Kings Bay employees	6 755	480	437	579	602	564	649	788	652	502	495	553	454
Entrepreneurs	82	7	8	6	-	-	-	-	39	5	3	14	-
Other	2 313	83	69	280	262	372	200	474	288	127	59	32	67
2003													
Total	18 584	854	754	1 134	1 718	2 003	2 164	2 897	2 394	1 357	1 001	1 182	1 126
Researchers	9 952	435	336	647	1 042	1 129	1 287	1 693	1 282	614	318	621	548
Kings Bay employees	6 567	396	374	441	488	626	712	794	651	527	513	520	525
Entrepreneurs	325	-	-	-	-	-	-	64	-	140	101	20	-
Other	1 740	23	44	46	188	248	165	346	461	76	69	21	53
2004													
Total	20 444	1 656	937	1 179	1 432	2 204	2 110	3 118	2 808	1 585	1 249	1 125	1 041
Researchers	9 480	1 073	325	449	639	1 264	1 138	1 770	1 352	538	290	280	362
Kings Bay employees	7 300	537	523	605	464	690	718	855	780	630	566	462	470
Entrepreneurs	1 613	-	-	-	2	66	128	145	223	286	315	302	146
Other ¹	2 051	46	89	125	327	184	126	348	453	131	78	81	63

¹Can not be specified.

Source: Kings Bay Ltd. More information: <http://www.kingsbay.no/>.

184 Research activity in Ny-Ålesund. Guest-nights, by nationality of the host station. 1996-2004

	1996	1997	1998	1999	2000	2001	2002	2003	2004
Total	8 942	11 886	9 836	9 838	9 993	9 383	9 913	9 952	9 253
Norwegian	5 288	6 510	5 015	5 115	5 365	4 034	3 733	4 217	3 244
German	2 016	3 044	2 514	2 240	2 142	2 304	2 501	2 214	2 654
Japanese	634	484	607	583	639	315	409	360	305
British	774	459	607	874	1 143	827	1 013	585	541
Italian ¹	-	367	562	396	260	795	453	632	235
Dutch	-	121	164	130	162	94	34	232	162
French	115	188	190	345	268	412	456	468	641
Polish	-	-	-	-	-	-	-	143	132
Chinese ²	-	-	-	-	-	-	-	144	523
Korean ³	100	-	-	-	-	-	176	369	204
USA/Canada	-	-	-	-	-	-	-	123	460
Others ⁴	15	713	177	155	14	602	1 138	465	152

¹An Italian research station opened in 1997. Earlier Italian activity was included under Norway by the Norwegian Polar Research Institute.

²China opened base in 28 July 2004. ³Korea opened base in April 2002. ⁴The large number under others are mainly Americans working on the rocket campaign in 2002.

Source: Kings Bay AS. **More information:** <http://www.kings.bay/no/> .



Public sector

185 Central government on Svalbard, revenue and expenditure, by type. 1995-2004. NOK million

	1995	1996	1997	1998	1999	2000	2001	2002	2003	2004
A. Current revenue	73.3	102.6	82.1	85.5	84.1	93.1	90.7	137.5	146.6	165.0
1. Wealth income	3.0	2.2	1.6	-	-	-	-	-	-	-
2. Taxes	15.2	15.3	21.1	33.9	36.4	22.9	29.5	36.4	75.0	72.8
Taxes on property and imports	1.1	0.9	0.8	-	-	-	-	-	-	-
Taxes on income, wealth etc.	14.2	14.3	20.3	33.9	36.4	22.9	29.5	36.4	75.0	72.8
3. Other current transfers	55.1	85.1	59.4	51.5	47.8	70.2	61.2	101.1	71.6	92.2
Transfers from general government	55.1	85.1	57.9	50.5	46.5	69.0	60.0	100.1	70.4	90.7
Fines and other transfers	0.0	0.0	1.5	1.5	1.3	1.2	1.2	0.9	1.2	1.5
C. Total revenue (=A)	73.3	102.6	82.1	85.5	84.1	93.1	90.7	137.5	146.6	165.0
D. Current expenditure	68.9	69.1	72.8	78.4	78.4	86.3	87.3	133.7	140.7	159.6
1. Property expenditure	-	-	-	-	-	-	-	-	-	-
2. Transfers to the private sector	1.2	1.1	1.6	1.6	1.8	1.8	2.8	49.7	55.1	55.2
Transfers to households	1.2	1.1	1.6	1.6	1.8	1.8	2.8	49.7	55.1	55.2
Transfers to non-profit institutions etc.	-	-	-	-	-	-	-	-	-	-
3. Other current transfers	2.5	2.7	2.9	3.0	3.0	2.7	2.5	-	-	-
Transfers to general government	2.5	2.7	2.9	3.0	3.0	2.7	2.5	-	-	-
4. Final consumption expenditure	65.2	65.3	68.3	73.9	73.7	81.9	82.1	84.0	85.6	104.4
Wages and salaries	11.0	12.2	13.8	15.6	14.9	14.8	17.2	16.9	16.7	19.0
Intermediate consumption	56.4	55.7	56.5	60.9	61.6	69.8	69.2	70.7	74.1	89.9
Administrative fees and charges (-)	-2.2	-2.6	-2.0	-2.6	-2.8	-2.7	-4.4	-3.5	-5.3	-4.4
E. Net saving (A-D)	4.4	33.5	9.3	7.0	5.7	6.8	3.4	3.8	6.0	5.4
F. Capital expenditure	3.5	8.0	30.8	9.5	3.9	7.0	3.8	3.4	3.5	3.9
Net fixed capital formation	3.5	8.0	30.8	9.5	3.9	7.0	3.8	3.4	3.5	39.0
G. Total expenditure (D+F)	72.4	77.1	103.6	87.9	82.3	93.3	91.1	137.1	144.2	163.5
H. Net lending/borrowing (C-G)	0.9	25.5	-21.5	2.5	1.8	-0.2	-0.4	0.4	2.5	1.5
Surplus before financial transactions	0.9	25.5	-21.5	2.5	1.8	-0.2	-0.4	0.4	2.5	1.5

Source: Material in Statistics Norway. More information: http://www.ssb.no/english/subjects/12/01/offinnut_en/ .

186 Central government on Svalbard. Total expenditure, by function¹. 1995-2004. NOK million

Purpose	1995	1996	1997	1998	1999	2000	2001	2002	2003	2004
Total expenditure	72.0	77.1	102.7	87.5	82.1	93.3	93.0	140.6	149.5	168.0
General Public services	21.5	28.6	53.4	36.1	31.9	40.7	40.2	86.6	92.3	101.0
Economic affairs	44.9	42.8	43.9	46.3	45.8	48.0	47.7	51.1	54.1	64.0
Recreation, culture and religion	4.7	4.8	4.5	4.2	4.4	4.6	5.1	3.0	3.1	3.0
Education	0.9	0.9	0.9	0.9	-	-	-	-	-	-

¹Classification of the Functions of Government (COFOG) is an international standard for classification of public expenditure.

Source: Material in Statistics Norway. More information: http://www.ssb.no/english/subjects/12/01/offinnut_en/ .

187 The Svalbard budget. Revenue, by type. Account figures. 1997-2005

	1997	1998	1999	2000	2001	2002	2003	2004 ¹	2005 ¹
Total	84 342	88 051	86 774	95 890	95 129	141 002	151 929	169 453	195 245
The Governor of Svalbard	1 470	984	1 142	1 291	1 226	945	1 201	200	200
The transportation services of the Governor of Svalbard	1 530	1 859	2 114	1 984	1 388	953	1 379	1 100	1 100
Commissioner of Mines at Svalbard ..	-	-	-	-	-	-	-	-	-
The buildings of the Central Government in Longyearbyen	666	742	639	670	3 003	2 563	3 908	3 740	3 440
Supervision of electrical equipment ..	-	-	-	-	-	-	-	-	-
Taxes, rates and dues	22 784	33 921	36 355	22 917	29 479	36 415	75 029	45 200	54 590
Contribution from the Budget	57 892	50 545	46 525	69 028	60 033	100 124	70 412	119 213	135 915

¹The figures for 2004 and 2005 are estimated.

Source: Proposition to the Storting no. 1. More information: <http://www.odin.dep.no/jd/norsk/publ/stprp/> .

188 The Svalbard Budget. Expenditure, by type. Account figures. 1997-2005

	1997	1998	1999	2000	2001	2002	2003	2004 ¹	2005 ¹
Total	105 615	90 494	85 086	96 295	97 856	141 359	150 296	169 453	195 245
The church of Svalbard	1 447	1 569	1 562	1 560	1 624	1 672	1 811	1 800	3 144
Contribution to the Council of Svalbard, salaries to the teachers, cultural purposes etc.	2 560	2 540	1 750	1 750	2 800	-	-	-	-
Contribution to Longyearbyen local government ²	-	-	-	-	-	46 240	51 688	51 530	66 810
Contribution to welfare work at Svalbard, cultural purposes etc.	-	-	-	-	-	960	960	960	960
The Governor of Svalbard	17 041	16 161	17 522	19 800	18 522	18 452	19 280	19 450	26 240
The transportation services to the Governor of Svalbard	40 735	43 088	42 577	44 938	44 570	45 343	48 379	59 550	62 200
Casual expenditure	570	657	815	7 183	3 977	3 887	4 138	4 200	4 100
Cultural heritage initiative	2 502	2 645	2 133	1 981	2 039	2 129	1 921	2 050	2 050
Commissioner of Mines at Svalbard	1 425	1 482	1 443	1 492	1 491	1 806	1 512	1 600	1 430
Refund to the Norwegian Polar Research Institute	2 900	2 950	2 950	2 650	2 450	2 450	2 450	2 700	2 700
Lighthouses and radio lighthouses .	3 150	3 200	3 200	3 200	3 200	3 288	3 285	3 350	3 350
The buildings of the Central government on Bjørnøya and Hopen ³	-	-	-	-	-	-	-	-	5 450
The buildings of the Central government in Longyearbyen	32 257	14 229	9 714	10 356	15 485	13 419	12 996	20 063	14 656
The tax administration for Svalbard	1 028	1 973	1 420	1 385	1 699	1 713	1 877	2 200	2 155
Supervision of electrical equipment	-	-	-	-	-	-	-	-	-

¹The figures for 2004 and 2005 are budgeted. ²Longyearbyen local government rules from 1 January 2002. ³Rental expenses of the buildings of the Central government on Bjørnøya and Hopen.

Source: The Proposition to the Storting no. 1. More information: <http://www.odin.dep.no/jd/norsk/publ/stprp/> .

Stikkordsregister

A

abonnenter 101
aktivitet 109
alder 4, 5, 6, 7, 48, 51
aluminium 43
ambulansse 58
ambulansseflyvning 175, 176
anmeldte lovbrudd 61
ansatte 125
ansettelsesforhold 97
ansettelsesår 98
arbeidsgiverorganisasjoner 100, 112
arbeidsledighetstrygd 60
arbeidsliv 97
arbeidsmiljø 58, 101
arbeidstakere 94, 95
arbeidstid 99
arbeidstilsyn 101
areal 19
arealbruk 16
arealfordeling 14
avfall 43
avganger 175
avgifter 176
aviser 101, 102
avsetning 32

B

barne 50, 51, 52, 53, 55, 64, 65, 66, 67
barnehagedekning 65
barnehager 64, 65, 66
barnetrygd 85, 86, 87
bedrift 125, 126
bedriftshelsetjeneste 58
befolkning 45, 48, 49, 50, 51, 52, 53, 54
begravelser 107
belegg 159
beltemotorsykler 169
Bergmesteren 187, 188
besøk 109
bibliotek 102
biler 169, 171
biologi 73, 75, 76
Bjørnøya 22
blåkkeveite 28, 144
boforhold 6
bolig 16, 85, 86, 87, 88, 89
bosetning 45, 48, 56
botid 5, 6, 58
breer 12
Breibogen 44
brev 178
Brucebukta 44
busser 169
bøker 102

C

campingplass 159
charterflyvning 173, 175
CIF 113
cruise 163

cruiseskip 179
cruiseturisme 163

D

dagpenger 60
Danmark 49
dans 110
demokrati 8
Den norske kirke 107
diesel 157
dom 62
DSL 177
dåp 107

E

eierforhold 89
eksport 120, 124, 153
elektrisitet 157, 158
elever 68, 69
eneforsørger 52, 53
energiproduksjon 157
engasjement 97
etterforskede lovbrudd 61

F

faglige organisasjoner 100, 112
familie 5, 6, 55
fangst 144
felling 27, 133, 134
feriereiser 111
ferskvann 14
film 106
fisk 144
fiske 28, 138, 141, 142
fiskebestand 28
fiskefartøy 143
fiskekort 138
fiskekvoter 143, 144
fjell 13
fjernvarme 157
fjorder 13
flytimer 176
flytterate 56
flyvning 164, 175, 176
FOB 113
folkemengde 45, 48
folketall 56
folketrygden 85, 86, 87
fonogrammer 102
forbruk 77, 114, 115, 116, 117, 118, 119
foretak 125, 126
forlikråd 62
formue 79, 80
forsikring 165
forskning 52, 53, 75, 76, 131, 132, 184
forurenning 32, 33, 34, 35, 37, 37, 38, 40, 41, 42
fotografier 103
frakt 113
fremmedspråk 68
fritid 110

fritidsaktiviteter 110
fylkestingsvalg 7
fyr 188
fysioterapi 58
fødselspenger 60
fødsler 58
førskolelærer 64

G

geofysikk 73, 75, 76
geologi 73, 75, 76
geotopverneområder 19
gift 26
gjestedøgn 159, 160, 161, 162, 168
gjester 159
glass 43
gods 173, 180, 181, 182
godstransport 182
gravferder 107
grunnskole 67, 68
gudstjenester 107, 110
gås 136

H

havn 16
helikopter 58
helikopterflyvning 176
helselag 112
helserrådsinspeksjoner 63
hjemmевærende 52, 53
holdning 8
Hopen 23
hotell 159, 161, 162
hovedsammenslutninger 100
husholdning 54, 55, 77, 85, 86, 87, 88, 89, 90, 117
husleie 90
hyse 144
høydedrag 14

I

idrettslag 108, 112
individuelle reisende 165, 166, 167
industri 125
innbyggere 49
innlagte pasienter 58
inntekt 5, 77, 79, 80, 81, 82, 83, 84, 85, 86, 87
inntekter 185
inntektsregnskap 82, 83, 84
Internett 177
isbjørn 26
isbreer 12
ISDN 177
Isflakbukta 44

J

jakt 110, 133, 134, 136, 137
jordtemperatur 25
junior 109

K

kafébesøk 110
 kai 179, 180
 kapital 82, 83, 84
 kino 106
 kinobesøk 110
 kirken 107, 188
 kjeveortoped 58
 kjønn 3, 4, 5, 6, 7, 48, 85, 86, 87
 kjønnsfordeling 3
 kjøretøy 169
 klasse 68
 kommunevalg 7
 konfirmasjon 107
 konserter 110
 konsumprisindeks 114, 115, 116
 kor 110
 KPIS 114, 115, 116
 kraftforsyning 157, 158
 kriminalitet 61, 62
 kull 52, 53, 113, 124, 153, 155, 157, 180
 kullpris 113
 kullproduksjon 154, 155
 kulturminne 16, 17, 188
 kunstutstillinger 110
 kvoter 144
 kystcruiseskip 179

L

laboratorium 58
 laboratorieprøver 58
 landareal 12, 14
 legebesøk 59
 levekår 5, 6, 8, 97, 98
 liggetid 58
 ligningsforvaltningen 188
 lodde 28, 142
 lokaldemokrati 8
 lokale interessegrupper 112
 lokalvalg 2, 3, 4
 Longyearbyen 16, 51, 52, 53, 103, 159, 160, 161, 162, 179
 Longyearbyen kirke 107
 Longyearbyen lokalstyre 2, 3, 4
 lovbrudd 61
 luftfart 173, 175, 176
 luftforurensning 32, 33, 35, 37, 38, 42
 lønn 6, 78, 80, 81, 82, 83, 84, 85, 86, 87
 lønnskostnader 127, 128
 lønnstakere 94, 95

M

makrell 142
 menighet 107
 meteorologi 20, 21, 22, 23, 25
 miljøgifter 26
 mopeder 169
 motorkjøretøy 169, 171
 mottakerland 124
 museum 103, 110
 musikkforening 110, 112

N

namssaker 63
 nasjonalitet 45, 49, 75, 76, 160, 165, 166, 167
 nasjonalparker 19
 nattverd 107
 naturreservat 19
 nedbør 20, 21, 22, 23, 34, 40, 41
 nitrogen 32
 Nordstjernen 181
 norsk gruver 154
 Norsk Polarinstitutt 188
 nyfødte 58
 Ny-Ålesund 21, 164, 183, 184
 næringer 93, 94, 95, 123, 127, 128, 129

O

offentlig 52, 53
 offentlige utgifter 186
 omsetning 123, 127, 128
 oppholdstid i barnehage 66
 oppklarte lovbrudd 61
 opplag 101
 organisasjonsdeltakelse 112
 overføringer 185
 overnatting 159, 160, 161, 162, 164, 168, 183, 184
 ozon 37, 38

P

pakker 178
 papir 43
 papp 43
 parti 2, 3
 pasienter 58
 passasjerer 173, 181
 PCB 26
 pensjon 82, 83, 84, 85, 86, 87
 permafrost 25
 personbiler 169
 personellkategori. 164
 plantefredningsområder 19
 plast 43
 polarrev 137
 polikliniske konsultasjoner 58
 politikk 2, 3, 4
 politiske parti 2, 3
 post 173, 178
 pris 77, 113
 privat 52, 53
 professorer 74
 PSTN 177

R

regnskap 85, 86, 87
 reguleringsplan 16
 reinsdyr 133, 134
 reke 141, 142, 144
 religiøse foreninger 112
 religiøse møter 110
 renter 85, 86, 87
 representanter 3
 restaurantbesøk 110
 rev 137
 rom 88

russiske gruver 154
 Russland 49
 ruteflyvning 173, 175
 rype 136
 røye 138

S

salg 124
 samlinger 103
 samtaleminutt 177
 sangkor 112
 sanitetsforening 112
 sei 144
 senger 58
 senior 109
 separasjoner 63
 service 52, 53
 sesong 161, 162, 183
 sfo 67
 sild 28, 144
 SITC-varegrupper 120
 skalldyr 141
 skatt 79, 80, 81, 82, 83, 84, 85, 86, 87
 skatter 176, 185
 skattytere 79, 80, 81
 skilsmisser 63
 skipet kull 153, 154
 skole 67, 68, 69
 skolefritidsordning 67
 snøscooter 169, 171
 sporing 185
 sped- og småbarnsundersøkelser 58
 spesialavfall 43
 sport 108
 statsforvaltningen 185, 186
 steinbit 144
 stipendiater 74
 Stortingsvalg 6, 7
 strandsjøppel 44
 student 49, 52, 53, 72, 73
 studieforbund 70
 studiepoeng 73
 studieretninger 69
 Svalbardbudsjettet 176, 188
 Svalbardposten 101
 svalbardrein 133, 134
 svalbardrype 136
 svalbardrøye 138
 Svalbardrådet 2, 3, 5, 7, 188
 Svalbardtraktaten 1
 svangerskapskontroller 58
 Svea 164
 Sverige 49
 svovel 32
 sykehus 58
 sykepenger 60
 Sysselmannen 63, 165, 176, 188
 sysselsatte 93, 95, 125, 127, 128
 søppel 44

T

tannlege 58
 teater 110
 teknologi 73
 telefon 177
 temperatur 20, 21, 22, 23, 25

Thailand 49
tidsskrifter 102
tildelte utmål 146
tilhengere 169
tjenestegrupper 117
torsk 28, 141, 142, 144
traktorer 169
transport 153, 164, 164
trygd 60
tungmetaller 33, 35, 37
turisme 160, 161, 162, 163, 165,
166, 167, 179
Tyskland 49

Å

åremål 97
årlønn 78
årsverk 127, 128, 129, 131, 132

U

uer 144
underholdning 106
undervisning 52, 53, 73
ungdom 51, 52, 53, 109
ungdomsklubb 109
unge 51, 52, 53
UNIS 72, 73, 74
Universitetsstudiene på Svalbard 72,
73, 74
utbygging 16
utdanning 5, 6, 7, 52, 53, 72
utflytting 56
utførsel 120
utmål 146
utrykning 58
utslipp til luft 42
utstillinger 103

V

valg 2, 3, 4, 5, 6, 7
valgdeltakelse 7
valglistor 2, 3
varegrupper 117, 120
vektall 73
velferd 106
vernede områder 19
verneverdige bygninger 103
video 102
videregående skole 69, 71
vielser 63, 107
vitenskapelig ansatte 74
voksenopplæring 70
vær 20, 21, 22, 23, 25
VØT 177
vågehval 145
våtavsetninger 40, 41

Y

yrke 5, 6, 7
yrkessammenslutninger 100
yrkessektor 5
yrkesstatus 6

Z

Zeppelinfjellet 32, 33, 37

Ø

østmarkmus 31
øyeblikkelig hjelp - innleggelse 58
øyer 12

Index list

A

accounts 85, 86, 87
 activity 109
 adult education 70
 age 4, 5, 6, 7, 48, 51
 air pollution 32, 33, 35, 37, 38, 42
 air service 173, 175, 176
 altitude 14
 aluminium 43
 ambulance 58
 ambulance services 175, 176
 area 16
 art exhibition 110
 assigned claims 146
 athletic club 108, 112
 attachment cases 63
 attitude 8
 aviation 164, 173, 175, 176

B

baptism 107
 Bear Island 22
 bed-nights 159, 160, 161, 162, 164, 168, 183, 184
 beds 58
 biology 73, 75, 76
 births 58
 books 102
 branch of study 69
 breach of the law 61
 Breibogen 44
 Brucebukta 44
 buildings deserving of preservation 103
 burials 107
 buses 169

C

café visits 110
 camping site 159
 capelin 28, 142
 capital 82, 83, 84
 cars 169, 171
 char 138
 charter flights 173, 175
 children 50, 51, 52, 53, 55, 64, 65, 66, 67
 children's allowance 85, 86, 87
 choir 110, 112
 church 107, 188
 cif 113
 cinema 106
 cinema visit 110
 circulation 101
 claim 146
 class 68
 coal 52, 53, 113, 124, 153, 155, 157, 180
 coal prices 113
 coal production 154, 155
 coast cruise ship 179
 cod 28, 141, 142, 144
 collections 103

college 69, 71
 Commissioner of Mines 187, 188
 commodity groups 117, 120
 communion 107
 community council 2, 3, 4,
 company 125, 126
 concerts 110
 confirmation 107
 congregation 107
 consumption 77, 114, 115, 116, 117, 118, 119
 corporate health service 58
 county council election 2, 3, 4
 crime 61, 62
 crimes reported 61
 cruise 163
 cruise tourism 163
 cruiseship 179
 cultural monument 16, 17, 188

D

daily unemployment benefits 60
 dance 110
 democracy 8
 Denmark 49
 dentist 58
 deposition 34
 development 16
 diesel 157
 district heating 157
 distribution of area 14
 dividend 82, 83, 84
 divorce 63
 doctor's call 59
 DSL 177
 dues 185

E

education 5, 6, 7, 52, 53, 72, 73
 education organisation 70
 election 2, 3, 4, 5, 6, 7
 election lists 2, 3
 electricity 157, 158
 elementary school 64, 65, 66, 67, 68
 emission to air 43
 employees 93, 95, 125, 127, 128
 employer's associations 100, 112
 employment conditions 97
 energy production 157
 engagement 97
 enterprise 125, 126
 entertainment 106
 environmental toxics 26
 exhibition 103
 expired claims 146
 export 120, 124, 153

F

family 5, 6, 55
 felling 27, 133, 134
 film 106
 fish 144
 fish stock 28

fishing 28, 138, 141, 142
 fishing licence 138
 fishing quota 143, 144
 fishing vessels 143
 fjords 13
 flight hours 176
 flights 165
 fob 113
 foreign language 68
 fox 137
 freight 113
 fresh water 14
 funerals 107

G

general election 6, 7
 geology 73, 75, 76
 geophysics 73, 75, 76
 geotop preservation areas 19
 Germany 49
 glacier 12
 glas 43
 goods 173, 180, 181, 182
 goose 136
 government spending 186
 Governor of Svalbard 63, 165, 176, 188
 greenland halibut 28, 144
 ground temperature 25
 grouse 136
 guests 159

H

haddock 144
 health board inspection 63
 health club 112
 heavy metals 33, 35, 37
 helicopter 58
 helicopter flights 176
 herring 28, 144
 holiday trip 111
 homemaker 52, 53
 Hopen 23
 hospital 58
 hotels 159, 161, 162
 hours of attendance in kindergarden 66
 household 54, 55, 77, 85, 86, 87, 88, 89, 90, 117
 hunting 110, 133, 134, 136, 137

I

immigration 57
 imposed insurance 165
 income 5, 77, 79, 80, 81, 82, 83, 84, 85, 86, 87
 individual travellers 165, 166, 167
 industry 93, 94, 95, 123, 127, 128, 129
 infants and small children survey 58
 inhabitant 49
 insurance 165
 intensive-care hospitalisations 58

interest 85, 86, 87
internet 177
investigated criminal offences 61
ISDN 177
Isflakbukta 44
islands 12

J

junior 109

K

kindergarten 64, 65, 66
KPIS 114, 115, 116

L

laboratory 58
laboratory tests 58
labour costs 127, 128
land area 12, 14
laytime 58
leisure 110
letter 178
library 102
lighthouse 188
living conditions 5, 6, 8, 97, 98
local democracy 8
local election 3
local interest group 112
local plan 15
Longyearbyen 16, 51, 52, 53, 103,
159, 160, 161, 162, 179
Longyearbyen church 107
Longyearbyen Community Council
2, 3, 4

M

mackerel 142
mail 173, 178
main unions 100
man-labour year 127, 128, 129,
131, 132
maternity grant 60
meteorology 20, 21, 22, 23, 25
migration 56, 57
minke whale 145
minor civil court 62
minutes of calls 177
moped 169
motor vehicle 169, 171
Mount Zeppelin 32, 33, 37
mountain 13
municipal election 7
museum 103, 110
musical society 110, 112

N

national park 19
nationality 45, 49, 75, 76, 160, 165,
166, 167
nature reserve 19
new-born 58
newspapers 101, 102
night stop 159, 160, 161, 162, 164,
168, 183, 184
nitrogen 32
Nordstjernen 181

Norsk Polarinstitutt 188
norway haddock 144
norwegian mines 154
number of visitors 159
nursery nurse 64
Ny-Ålesund 21, 164, 183, 184

O

occupation 5, 6, 7
occupation sector 5
occupational status 6
offences solved 61
organisational participants 112
østmark mice 31
output accounting 82, 83, 84
overnight stop 159, 160, 161, 162,
164, 168
ownership 89
ozone 37, 38

P

paper 43
parcel 178
party 2, 3
passenger 173, 181
patient 58
PCB 26
pension 82, 83, 84, 85, 86, 87
periodical 102
personell category 164
phonograms 102
photograph 103
physiotherapist 58
plant preservation areas 19
polar bear 26
polar fox 137
political parties 2, 3
politics 2, 3, 4
pollution 32, 33, 34, 35, 37, 37, 38,
40, 41, 42
polyclinic consultation 58
population 45, 48, 49, 50, 51, 52,
53, 54
port 16
post 173, 178
power supply 157, 158
precipitation 20, 21, 22, 23, 34, 40,
41
price 77, 113
price index 114, 115, 116
private 52, 53
private car 169
professor 74
protected areas 19
PSTN 177
public 52, 53
public administration 185, 186
pupils 68, 69

Q

quay 179, 180
quota 143, 144

R

receiving country 124
reindeer 133, 134
religious meeting 110

religious society 112
rent 90
representative 3
research 52, 53, 75, 76, 131, 132,
184
research fellow 75
restaurant visits 110
rooms 88
Russia 49
russian mines 154

S

saithe 144
salary 6, 78, 80, 81, 82, 83, 84, 85,
86, 87
sales 124
savings 185
school 67, 68, 69
school child care 67
scientific staff 74
season 161, 162, 183
self-defence 27
senior 109
sentence 62
separations 63
service 52, 53
service 107, 110
settlements 45, 48, 56
sex 3, 4, 5, 6, 7, 48, 85, 86, 87
shellfish 141
shipped coal 153, 154
shrimp 141, 142, 144
sickness benefit 60
single parent 52, 53
SITC-product group 120
snow scooter 169, 171
social security 60
spare time activity 110
special waste 43
sports 108
student 49, 52, 53, 72, 73
subscribers 101
sulphur- og nitrogencomponents 32
Svalbard budget 176, 188
svalbard char 138
svalbard grouse 136
svalbard reindeer 133, 134
Svalbardposten 101
Svalbardrådet 2, 3, 5, 7, 188
Svalbard Treaty 1
Svea 164
Sweden 49

T

take-offs 175
tax 79, 80, 81, 82, 83, 84, 85, 86, 87
tax authorities 188
taxes 176, 185
taxpayer 79, 80, 81
technology 73
telephone 177
temperature 20, 21, 22, 23, 25
term of years 97
Thailand 49
the church 107
The University Courses on Svalbard
72, 73, 74

theatre 110
tourism 160, 161, 162, 163, 165,
166, 167, 179
tractor 169
trade organisation 100, 112
trailers 169
transfer 185
transport 153, 164
turnover 56, 123, 127, 128, 130

U

unemployment allowances 60
UNIS 72, 73, 74
university 72, 73, 74
use of areas 14, 16

V

vehicle 169
video 102
visits 109
voter participation 7

W

wage-earner 94, 95
waste 44
wealth 79, 80
weather 20, 21, 22, 23, 25
weddings 63, 107
weighting 73
welfare 106
wet compositions of components
40, 41
whale 145
whaling 145
wolffish 144
work environment 58, 101
working hours 99
working life 97
working supervision 101

Y

yearly wage 78
youth 51, 52, 53, 109
youth club 109

Emneinndeling 1995

Emneinndeling brukes for å klassifisere statistikken, slik at det skal bli lettere å finne ut hvilke statistiske opplysninger som finnes innenfor et emneområde. Klassifiseringen er foretatt ut fra hvilket samfunnsforhold statistikken belyser. Den nye emneinndelingen (innført 1995) er dermed en opplisting av ulike deler av samfunnslivet.

Emneinndelingen har tre nivåer med økende detaljeringsgrad. Kapitlene i denne publikasjonen og Statistisk årbok er inndelt etter det høyeste nivået, mens tabellene er klassifisert også på lavere nivåer.

Veiviseren er i sin helhet også tilgjengelig på Statistisk sentralbyrås hjemmeside; <http://www.ssb.no>

00 Generelt

- 00.00 Oversikter
- 00.01 Valg
- 00.02 Levekår
- 00.90 Metoder, modeller, dokumentasjon

01 Naturressurser og naturmiljø

- 01.01 Areal
- 01.02 Klima
- 01.03 Ressurser
- 01.04 Forurensninger
- 01.05 Avfall
- 01.06 Miljøøkonomi og -indikatorer
- 01.90 Metoder, modeller, dokumentasjon

02 Befolkning

- 02.01 Struktur
- 02.02 Endringer
- 02.03 Framskrivninger
- 02.90 Metoder, modeller, dokumentasjon

03 Helse og sosiale forhold

- 03.00 Helse, oversikter
- 03.01 Helsetilstanden
- 03.02 Helsetjenester
- 03.03 Pleie og omsorg
- 03.04 Sosiale tjenester, trygd og sosialhjelp
- 03.05 Kriminalitet og rettsvesen
- 03.90 Metoder, modeller, dokumentasjon

04 Utdanning

- 04.01 Utdanningsnivå
- 04.02 Utdanningsinstitusjoner
- 04.03 Forskning ved universitet og høyskoler
- 04.90 Metoder, modeller, dokumentasjon

05 Personlig økonomi og boforhold

- 05.01 Inntekt, formue, skatt
- 05.02 Forbruk
- 05.03 Bolig, boforhold
- 05.90 Metoder, modeller, dokumentasjon

06 Arbeidsliv, yrkesdeltaking

- 06.01 Yrkesdeltaking
- 06.02 Arbeidsmiljø, sykefravær
- 06.03 Arbeidsløshet
- 06.04 Arbeidskonflikter
- 06.05 Lønn, arbeidskraftkostnader
- 06.90 Metoder, modeller, dokumentasjon

07 Fritidsvirksomhet, kulturell tjenesteyting og sport

- 07.01 Kulturtilbud
- 07.02 Kulturaktiviteter
- 07.90 Metoder, modeller, dokumentasjon

08 Priser, prisindekser og konjunkturindikatorer

- 08.01 Priser, produsent, eksport, import, detalj
- 08.02 Prisindekser
- 08.03 Verdi- og volumindekser
- 08.04 Produksjonsindekser
- 08.05 Konjunkturoversikter, konjunkturbarometer
- 08.90 Metoder, modeller, dokumentasjon

09 Nasjonal økonomi og verdiskaping

- 09.01 Nasjonalregnskap
- 09.02 Finansielle sektorbalanser
- 09.03 Utenriksregnskap
- 09.04 Fordringer og gjeld overfor utlandet, utenlandske eierinteresser, SIFON
- 09.05 Utenrikshandel
- 09.90 Metoder, modeller, dokumentasjon

10 De enkelte næringer

- 10.01 Struktur, bedriftsregister
- 10.02 Skatt næringsvirksomhet
- 10.03 Teknologiske indikatorer
- 10.04 Jordbruk og skogbruk
- 10.05 Fiske og fiskeoppdrett
- 10.06 Bergverksdrift og utvinning
- 10.07 Industri
- 10.08 Kraft- og vannforsyning
- 10.09 Bygge- og anleggsvirksomhet
- 10.11 Hotell- og restaurantvirksomhet
- 10.12 Transport og kommunikasjon
- 10.13 Finansiell tjenesteyting og forsikring
- 10.14 Eiendomsdrift, forretningsmessig tjenesteyting og utleievirksomhet
- 10.90 Metoder, modeller, dokumentasjon

11 Finansmarkeder

- 11.01 Aksjer, obligasjoner, aksjekurser, valutakurser
- 11.02 Konkurs
- 11.90 Metoder, modeller og dokumentasjon

12 Offentlig sektor

- 12.01 Offentlige finanser og trygdeordninger
- 12.90 Metoder, modeller, dokumentasjon

Topics 1995

00 General

- 00.00 General statistics and surveys
- 00.01 Politics
- 00.02 Living conditions and time use
- 00.90 Economic methodology and documentation

01 Environment

- 01.01 Area and topography
- 01.02 Meteorology
- 01.03 Natural resources
- 01.04 Pollution
- 01.05 Waste and waste disposal
- 01.06 Environment, economy and indicators
- 01.90 Metoder, modeller, dokumentasjon

02 Population

- 02.01 Structure
- 02.02 Migration and vital statistics
- 02.03 Population projections

03 Health, social conditions and services

- 03.00 Health general
- 03.01 Health conditions
- 03.02 Health services
- 03.03 Social care
- 03.04 Social services and social security
- 03.05 Crime and justice

04 Education

- 04.01 Educational level
- 04.02 Pupils/students
- 04.03 Research at universities and high schools

05 Personal economy and housing conditions

- 05.01 Income, property and taxes
- 05.02 Private consumption, consumer surveys
- 05.03 Dwelling and housing conditions

06 Labour market

- 06.01 Labour force
- 06.02 Working conditions, absence
- 06.03 Unemployment
- 06.04 Strikes and lockouts
- 06.05 Wages and labour cost

07 Recreational, cultural and sporting activities

- 07.01 Cultural activities
- 07.02 Cultural participation

08 Prices, price indices and economic trends

- 08.01 Prices
- 08.02 Price indices
- 08.03 Value and volume indices
- 08.04 Production indices
- 08.05 Economic key figures and trends

09 National economy and valuation

- 09.01 National accounts
- 09.02 Financial balances
- 09.03 Balance of payments
- 09.04 Foreign assets and liabilities

09.05 External trade

10 Industrial activities

- 10.01 Structure
- 10.02 Non-personal taxes
- 10.03 Technological indicators
- 10.04 Agriculture and forestry
- 10.05 Fishing and fish farms
- 10.06 Mining and quarrying
- 10.07 Manufacture
- 10.08 Electricity, gas, steam and water supply
- 10.09 Building and construction
- 10.10 Retail and wholesale trade and repair of motor vehicles and household goods
- 10.11 Hotels and restaurants
- 10.12 Transport and communication
- 10.13 Financial intermediation
- 10.14 Real estate activities, renting and business activities
- 10.15 Public administration and defence
- 10.16 Other service activities

11 Financial markets

- 11.01 Shares, bonds, stock rates and foreign exchange rates
- 11.02 Bankruptcy

12 Public finances

- 12.01 General government fiscal accounts including National Insurance, tax revenue