

## Tätorter 2010

Localities 2010

---

### I korta drag

**Korrigerig 2011-06-20:** Tabell I, J och K, kolumnen *Procent* korrigerad

**Korrigerig 2012-01-18:** Tabell 3 har utökats med två tätorter

**Korrigerig 2012-11-14:** Tabell 3 har uppdaterats mha förbättrat underlagsdata

**Korrigerig 2013-08-27:** Karta 3 har korrigerats

#### 1956 tätorter i Sverige 2010

Under perioden 2005 till 2010 har 59 nya tätorter tillkommit. Det finns nu 1 956 tätorter i Sverige. År 2010 upphörde 29 områden som tätorter på grund av minskad befolkning. 12 tätorter slogs samman med annan tätort och i en tätort är andelen fritidshus för hög för att den skall klassificeras som tätort. Flest nya tätorter har tillkommit i Stockholms län (16 st) och Skåne län (10 st).

En tätort definieras kortfattat som ett område med sammanhängande bebyggelse med högst 200 meter mellan husen och minst 200 invånare. Ingen hänsyn tas till kommun- eller länsgränser.

#### 85 procent av landets befolkning bor i tätort

År 2010 bodde 8 016 000 personer i tätorter, vilket motsvarar 85 procent av Sveriges hela befolkning. Tätortsbefolkningen ökade med 383 000 personer mellan 2005 och 2010. Störst har ökningen varit i Stockholms län, följt av Skåne och Västra Götaland län.

Sju tätorter har fler än 100 000 invånare – Stockholm, Göteborg, Malmö, Uppsala, Västerås, Örebro och Linköping. Där bor sammanlagt 28 procent av Sveriges befolkning. Av samtliga tätorter har 118 stycken fler än 10 000 invånare och 795 stycken färre än 500 invånare.

Tätorterna upptar 1,3 procent av Sveriges landareal. Befolkningstätheten mätt som invånare per km<sup>2</sup> har ökat från 1 446 till 1 491 under perioden. Befolkningstätheten i tätorter är högst i Stockholms län. Där har också den största ökningen skett, från 2 566 till 2 716 invånare per km<sup>2</sup>. Lägst befolkningstäthet i tätort har Dalarnas län, med i genomsnitt 719 invånare per km<sup>2</sup>.

#### 15 procent av befolkningen bor utanför tätort

År 2010 var befolkningen utanför tätort 15 procent av landets totala folkmängd. Antal boende utanför tätort minskade med 15 200 personer eller 1 procent, jämfört med 2005. Lägst andel boende utanför tätort hade Stockholms län, med drygt 4 procent utanför tätort. Högst andel hade Gotlands län, med 42 procent.



**Statistiska centralbyrån**  
Statistics Sweden

Karin Hedeklint, SCB, tfn 08-506 945 14, karin.hedeklint@scb.se

Statistiken har producerats av SCB, som ansvarar för officiell statistik inom området.

ISSN 1403-8978 Serie MI Miljövärd – SM1101. Utkom den 16 juni 2010.

URN:NBN:SE:SCB-2011-MI38SM1101\_pdf

Tidigare publicering: Se avsnittet Fakta om statistiken.

Utgivare av Statistiska meddelanden är Stefan Lundgren, SCB.

## Innehåll

<b>Statistiken med kommentarer</b>	<b>3</b>
<b>Tätorternas utveckling 1800 – 2010</b>	<b>3</b>
Urbaniseringen	3
Större tätorter 1800-2010	4
Antalet tätorter från 1950-talet	4
<b>Antalet tätorter 2010</b>	<b>5</b>
<b>Folkmängd i tätorter</b>	<b>7</b>
Tätortsbefolkning per län	8
<b>Befolkning utanför tätorter</b>	<b>12</b>
<b>Tätorternas areal och befolkningstäthet</b>	<b>16</b>
<b>Tabeller</b>	<b>18</b>
Teckenförklaring	18
1. Tätorternas areal, folkmängd och invånare per km <sup>2</sup> 2005 och 2010, samt förändringar i areal och folkmängd	18
2. Befolkning i och utanför tätort per kommun 2005 och 2010	57
3. Tätorter 2010 som delas av kommungräns	64
4. Förteckning över förändringar antalet tätorter 2005-2010	68
<b>Fakta om statistiken</b>	<b>71</b>
<b>Detta omfattar statistiken</b>	<b>71</b>
Tätortsdefinitionen	71
Tätortsdefinitionen och jämförbarhet	71
Tätortsstatistik och tätortsavgränsningar från 1900	72
<b>Så görs statistiken</b>	<b>74</b>
<b>Statistikens tillförlitlighet</b>	<b>75</b>
<b>Bra att veta</b>	<b>75</b>
Tätortsnamn	75
Digitala gränser för tätorter	75
Kommungruppsindelning enligt Sveriges kommuner och landsting	75
Annan statistik	77
<b>In English</b>	<b>78</b>
<b>Summary</b>	<b>78</b>
<b>List of tables</b>	<b>78</b>
<b>List of terms</b>	<b>79</b>

## Statistiken med kommentarer

### Tätorternas utveckling 1800 – 2010

Sedan 1960 definieras tätorter kortfattat som sammanhängande bebyggelse med högst 200 meter mellan husen och minst 200 invånare. Bland tätorterna ingår därmed både de största städerna och små orter med strax över 200 invånare. Vid jämförelser med andra länder och vid studier av urbaniseringens historia, kan det låga kriteriet vi har i Sverige medföra att analyser blir missvisande. I flera andra länder sätts gränsen för städer och andra urbana orter betydligt högre, ofta vid 2 000 invånare och ibland så högt som vid 10 000 invånare. De nordiska länderna använder sig dock av samma definition som grund för sitt avgränsningsarbete. Se även avsnittet Fakta om statistiken.

#### Urbaniseringen

I början av 1800-talet var Sverige till större delen ett jordbruksland. Andelen invånare som bodde i städerna utgjorde endast 7 procent. Efter 1860 ökade andelen tätortsbor snabbt, fram till 1970 då den var över 80 procent. Under den följande 10-årsperioden gick ökningen långsammare, för att under 1980 och 1990-talet öka med endast ett par tiondels procent. Därefter har andelen fortsatt att öka i samma takt. År 2010 bodde drygt 85 procent av landets befolkning i tätort.

**Tabell A. Andel befolkning i och utanför tätort 1800-2010**

År	Folkmängd totalt (miljoner)	Därav i procent	
		Tätort	Utanför tätort
1800	2,35	7,4	92,6
1820	2,58	11,2	88,8
1840	3,14	13,4	86,6
1860	3,86	13,7	86,3
1880	4,57	19,5	80,5
1900	5,14	31,5	68,5
1920	5,90	45,2	54,8
1930	6,14	48,5	51,5
1940	6,37	56,2	43,8
1950	7,04	66,2	33,8
1960	7,50	72,8	27,2
1970	8,08	81,4	18,6
1980	8,32	83,1	16,9
1990	8,59	83,4	16,6
1995	8,84	83,9	16,1
2000	8,88	84,0	16,0
2005	9,05	84,4	15,6
2010	9,42	85,1	14,9

Diagram 1 visar antal invånare i och utanför tätort perioden 1800-2010. Befolkningen utanför tätort ökade fram till 1880, för att sedan sjunka. Från 1970 har antalet invånare utanför tätort legat relativt still, runt 1,4 miljoner. Antalet invånare i tätort har dock ökat under hela mätperioden. Ökningen var kraftigast perioden 1940-50, då tätortsbefolkningen ökade med cirka en miljon. Vid den senaste tioårsperioden har ökningen varit drygt 550 000 personer.

## Diagram 1 Folkmängd i och utanför tätort 1800-2010

Miljoner invånare

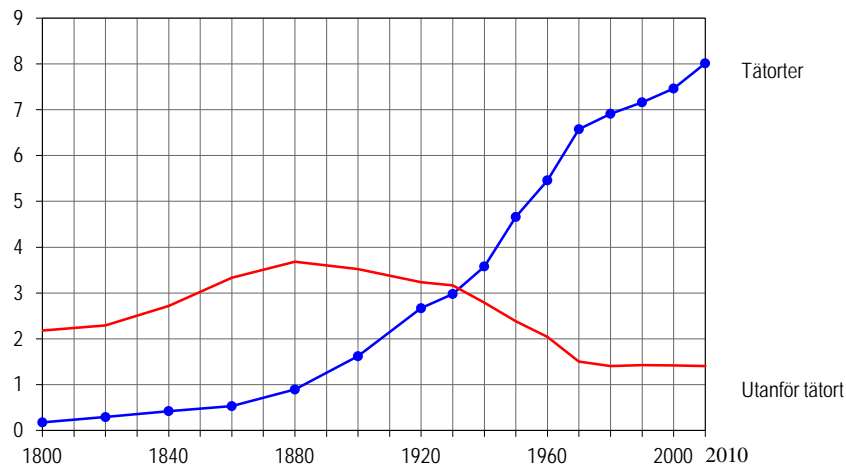

### Större tätorter 1800-2010

De svenska tätorter som har fler än 10 000 invånare består till största delen av orter som tidigare har varit städer (stadsbegreppet försvann 1971 i Sverige). Dessa tätorters andel av totalbefolkningen steg snabbt under slutet av 1800-talet och fram till 1970, på grund av att de större städernas befolkning ökade. Efter 1970 har antalet tätorter med över 10 000 invånare ökat långsammare. Deras andel av rikets hela folkmängd uppgick till nästan 60 procent år 2010.

**Tabell B. Tätorter  $\geq 10\,000$  invånare, antal och andel av totalbefolkningen 1800-2010<sup>1</sup>**

År	Antal	Andel av totalbefolkningen, %
1800	3	4,2
1850	5	4,7
1870	9	7,3
1890	19	13,8
1910	26	19,6
1930	43	30,9
1950	65	40,3
1970	107	56,7
1990	110	55,1
1995	109	55,8
2000	108	56,6
2005	113	57,6
2010	118	59,5

### Antalet tätorter från 1950-talet

Under 1950-talet minskade antalet tätorter kraftigt, bland annat på grund av tydligare avgränsningsdefinitioner. Minskningen fortsatte under 1960-talet, för att därefter vända. Ökningen mellan 1990 och 1995 är den största som registrerats efter 1950, men det är till stora delar en fiktiv förändring. Av de nya tätorterna var 73 stycken tidigare småorter<sup>2</sup>, vilka upptäcktes efter 1990 och som redan då hade över 200 invånare. Om hänsyn tas till detta och till att 21 tätorter hade brutits ur existerande tätorter skedde det ingen förändring av antalet tätorter under perioden 1990-1995.

<sup>1</sup> Åren 1800-1910 avser städer med  $\geq 10\,000$  invånare

<sup>2</sup> Med småort avses sammanhängande bebyggelse med högst 150 meter mellan husen och 50-199 invånare.

## Antalet tätorter 2010

Under perioden 2005-2010 har 59 nya tätorter tillkommit. Eftersom 42 områden upphörde att vara tätorter har det totala antalet ökat med 17 jämfört med år 2005. Av de nya tätorterna är 43 helt nya. 16 orter har varit tätorter tidigare och har nu kunnat återklassificeras som tätorter. Antalet nya tätorter är flest i Stockholms län, där 16 nya orter har tillkommit.

I samband med tätortsavgränsningen 2010 gjordes ett tillägg i kriterierna för att en ort skall klassificeras som tätort. I korthet innebär tillägget att om andelen fritidshus är större än 50 procent, men dagbefolkningen (räknat som antal sosselsatta) överstiger 10 procent av nattbefolkningen, så skall orten ändå räknas som tätort.

Dessa tillägg till definitionen har även tillämpats på 2005 års tätortsavgränsning för att få en bra jämförbarhet mellan åren. Två orter har då åter klassificerats som tätorter - Ljugarn och Fiskebäckskil. Dessutom har tre orter klassificeras om till småorter pga för hög fritidshusandel - Spillersboda, Drottningsskär och Baskemölla.

Mellan 2005 och 2010 har 42 områden upphört att vara tätorter. I 29 av dem hade befolkningen minskat till färre än 200 invånare. 12 tätorter slogs samman med annan tätort och i en tätort var andelen fritidshus för hög.

En förteckning över förändringar i tätortsbeståndet finns i tabell 4.

**Tabell C. Förändring av antalet tätorter 2005 till 2010, per län**

Län	Antal tätorter		Tätorter som har upphört 2005 - 2010	Nya tätorter 2005-2010
	2005	2010		
Stockholms	119	134	1	16
Uppsala	66	68		2
Södermanlands	67	66	4	3
Östergötlands	89	93	1	5
Jönköpings	88	84	4	
Kronobergs	52	52		
Kalmar	91	90	3	2
Gotlands	17	17	1	1
Blekinge	47	46	3	2
Skåne	245	250	5	10
Hallands	96	98		2
Västra Götalands	309	309	6	6
Värmlands	70	66	4	
Örebro	62	60	2	
Västmanlands	40	40		
Dalarnas	106	106	1	1
Gävleborgs	86	87	1	2
Västernorrlands	76	76		
Jämtlands	54	54	1	1
Västerbottens	68	71	1	4
Norrbottens	91	89	4	2
Hela riket	1 939	1 956	42	59

I tabell D.1 och D.2 visas utvecklingen av antalet tätorter i olika storleksklasser, mellan 1950 och 2010. Antalet tätorter med mer än 10 000 invånare var år 2010 118 stycken och utgjorde 6 procent av det totala antalet tätorter. Samma år hade 795 tätorter, eller 41 procent, färre än 500 invånare. Sedan 1950 har de flesta tätorter funnits i den klassen.

I tabell E.1 och E.2 visas den kumulativa frekvensen av antalet tätorter 1950-2010.

**Tabell D.1. Antal tätorter efter folkmängd 1950-2010**

Folkmängd	Antal tätorter								
	1950	1960	1970	1980	1990	1995	2000	2005	2010
200-499	1 076	883	756	690	696	779	780	775	795
500-999	459	398	405	421	421	427	440	452	439
1000-1999	252	226	233	272	272	278	272	271	275
2000-4999	153	161	208	226	228	228	225	222	226
5000-9999	51	70	66	101	116	117	111	106	103
10 000-19 999	37	37	58	61	55	52	52	56	60
20 000-49 999	18	26	32	31	36	38	36	37	37
50 000-99 999	7	10	14	14	15	14	15	15	14
≥ 100 000	3	3	3	4	4	5	5	5	7
Summa	2 056	1 814	1 775	1 820	1 843	1 938	1 936	1 939	1 956

**Tabell D.2. Antal tätorter efter folkmängd 1950-2010, fördelning i procent**

Folkmängd	Fördelning i procent								
	1950	1960	1970	1980	1990	1995	2000	2005	2010
200-499	52,3	48,7	42,6	37,9	37,8	40,2	40,3	40,0	40,6
500-999	22,3	21,9	22,8	23,1	22,8	22,0	22,7	23,4	22,4
1000-1999	12,3	12,5	13,1	14,9	14,8	14,3	14,0	13,9	14,1
2000-4999	7,4	8,9	11,7	12,4	12,4	11,8	11,6	11,4	11,6
5000-9999	2,5	3,9	3,7	5,5	6,3	6,0	5,7	5,5	5,3
10 000-19 999	1,8	2,0	3,3	3,4	3,0	2,7	2,7	2,9	3,1
20 000-49 999	0,9	1,4	1,8	1,7	2,0	2,0	1,9	1,9	1,9
50 000-99 999	0,3	0,6	0,8	0,8	0,8	0,7	0,8	0,8	0,7
≥ 100 000	0,1	0,2	0,2	0,2	0,2	0,3	0,3	0,3	0,4
Summa	100,0	100,0	100,0	100,0	100,0	100,0	100,0	100,0	100,0

**Tabell E.1. Kumulerat antal tätorter efter folkmängd 1950-2010**

Folkmängds- storlek	Antal tätorter								
	1950	1960	1970	1980	1990	1995	2000	2005	2010
≥ 200	2056	1814	1775	1820	1843	1938	1936	1940	1956
≥ 500	980	931	1019	1130	1147	1159	1156	1164	1161
≥ 1 000	521	533	614	709	726	732	716	710	722
≥ 2 000	269	307	381	437	454	454	444	441	447
≥ 5 000	116	146	173	211	226	226	219	219	221
≥ 10 000	65	76	107	110	110	109	108	113	118
≥ 20 000	28	39	49	49	55	57	56	57	58
≥ 50 000	10	13	17	18	19	19	20	20	21
≥ 100 000	3	3	3	4	4	5	5	5	7

**Tabell E.2. Kumulerat antal tätorter efter folkmängd 1950-2010, fördelning i procent**

Folkmängds- storlek	Fördelning i procent								
	1950	1960	1970	1980	1990	1995	2000	2005	2010
≥ 200	100,0	100,0	100,0	100,0	100,0	100,0	100,0	100,0	100,0
≥ 500	47,7	51,3	57,4	62,1	62,2	59,8	59,7	60,0	59,4
≥ 1 000	25,3	29,4	34,6	39,0	39,4	37,8	37,0	36,6	36,9
≥ 2 000	13,1	16,9	21,5	24,0	24,6	23,4	22,9	22,7	22,9
≥ 5 000	5,6	8,0	9,7	11,6	12,3	11,7	11,3	11,3	11,3
≥ 10 000	3,2	4,2	6,0	6,0	6,0	5,6	5,6	5,8	6,0
≥ 20 000	1,4	2,1	2,8	2,7	3,0	2,9	2,9	2,9	3,0
≥ 50 000	0,5	0,7	1,0	1,0	1,0	1,0	1,0	1,0	1,1
≥ 100 000	0,1	0,2	0,2	0,2	0,2	0,3	0,3	0,3	0,4

## Folkmängd i tätorter

Av landets befolkning på totalt 9 416 000 personer bodde 8 016 000 eller 85 procent i tätort år 2010. Jämfört med år 2005 är det en ökning med 383 000 personer eller 5 procent. Under samma period ökade landets totala befolkning med 368 000 personer eller 4,1 procent. Tätortsbefolkningen har alltså ökat relativt mer än befolkningsökningen i hela riket.

**Tabell F. Befolkning 2005 och 2010 fördelad på tätort och utanför tätort**

	2005	2010	Förändring	Förändring i procent
I tätort	7 632 783	8 015 797	383 014	5,0
Utanför tätort	1 414 969	1 399 773	-15 196	-1,1
Totalt	9 047 752	9 415 570	367 818	4,1
Andel i tätort	84,4%	85,1%	0,8%	

En tredjedel av tätortsbefolkningen bodde i någon av landets sju största tätorter, vilka alla hade mer än 100 000 invånare, se tabell I. I de 795 tätorter som hade färre än 500 invånare bodde 3 procent av tätortsbefolkningen. I tätorter med fler än 2 000 invånare bodde 88 procent av landets tätortsbefolkning.

**Tabell G. Folkmängd 2010-12-31 i tätorter per befolkningsstorlek**

Folkmängd	Antal personer	Procent
200-499	254 462	3,2
500-999	312 797	3,9
1000-1999	394 662	4,9
2000-4999	727 352	9,1
5000-9999	722 389	9,0
10 000-19 999	835 183	10,4
20 000-49 999	1 107 636	13,8
50 000-99 999	995 896	12,4
≥ 100 000	2 665 420	33,3
Summa	8 015 797	100,0

I diagram 2 visas befolkning 2010 fördelad på tätorter av olika storleksklasser samt andel utanför tätort. Beräknat på hela befolkningen är det 28 procent som bor i tätorter med fler än 100 000 invånare och endast 2,7 procent som bor i de 795 tätorterna som har färre än 500 invånare.

**Diagram 2. Folkmängd 2010 fördelad på tätorter per befolkningsstorlek**

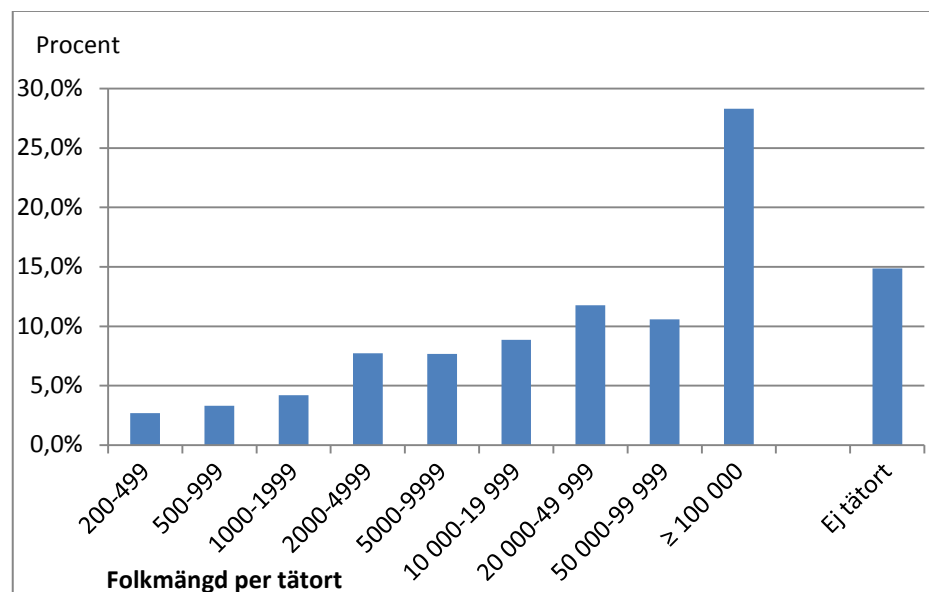

### Tätortsbefolkning per län

I Stockholms län har tätortsbefolkningen ökat med 164 000 personer eller 9 procent. Även Skåne län har haft en kraftig ökning av tätortsbefolkningen på 75 500 personer eller 7 procent. I Norrbottens län har folkmängden i tätort minskat med 1 400 personer eller 0,7 procent.

**Tabell H.1. Befolkningsförändring i tätorter 2005- 2010 per län**

Län	2005	2010	Förändring 2005-2010	Förändring i procent
Stockholm	1 802 784	1 966 773	163 989	9,1%
Uppsala	252 939	270 395	17 456	6,9%
Södermanland	214 622	222 998	8 376	3,9%
Östergötland	348 268	362 463	14 195	4,1%
Jönköping	272 066	277 982	5 916	2,2%
Kronoberg	137 067	143 387	6 320	4,6%
Kalmar	180 331	181 101	770	0,4%
Gotland	33 099	33 473	374	1,1%
Blekinge	118 596	122 021	3 425	2,9%
Skåne	1 025 868	1 101 391	75 523	7,4%
Halland	225 334	237 402	12 068	5,4%
Västra Götaland	1 273 925	1 326 755	52 830	4,1%
Värmland	201 907	203 314	1 407	0,7%
Örebro	224 977	231 661	6 684	3,0%
Västmanland	216 392	221 360	4 968	2,3%
Dalarna	218 862	221 437	2 575	1,2%
Gävleborg	214 453	216 476	2 023	0,9%
Västernorrland	184 969	185 789	820	0,4%
Jämtland	83 368	84 080	712	0,9%
Västerbotten	197 108	201 123	4 015	2,0%
Norrbotten	205 848	204 416	-1 432	-0,7%
<b>Hela riket</b>	<b>7 632 783</b>	<b>8 015 797</b>	<b>383 014</b>	<b>5,0%</b>

Tabellen på nästa sida visar folkmängd i de 60 största tätorterna. Invånarna i de befolkningsmässigt fem största tätorterna utgör drygt 30 procent av den totala tätortsbefolkningen. Det är tätorterna Stockholm, Göteborg, Malmö, Uppsala och Västerås. De fyra största tätorterna är de som har haft den största ökningen i antal personer perioden 2005 till 2010. Procentuellt har dock Vallentuna tätort ökat mest (11,3 procent\*). Bland de 60 största tätorterna är det endast i Karlskoga som befolkningen har minskat.

Flera tätorter har vid 2010 års avgränsning slagits samman med mindre tätorter, vilket till viss del förklarar deras befolkningsökning. Av nedanstående tätorter gäller det Eskilstuna, Nyköping, Trelleborg, Göteborg, Örebro och Umeå.

\*Korrigerat 2011-06-20



Tabell I. Folkmängd i de 60 största tätorterna 2005 och 2010

Tätorts - kod	Tätort	Folkmängd		Förändring av folkmängd		Rangordning	
		2005	2010	Antal	Procent*	2005	2010
0336	Stockholm	1 252 118	1 372 565	120 447	9,6%	1	1
4368	Göteborg <sup>3</sup>	510 491	549 839	39 348	7,7%	2	2
3604	Malmö	258 020	280 415	22 395	8,7%	3	3
0656	Uppsala	128 409	140 454	12 045	9,4%	4	4
6376	Västerås	107 005	110 877	3 872	3,6%	5	5
6188	Örebro <sup>4</sup>	98 237	107 038	8 801	9,0%	6	6
1152	Linköping	97 428	104 232	6 804	7,0%	7	7
3452	Helsingborg	91 457	97 122	5 665	6,2%	8	8
1544	Jönköping	84 423	89 396	4 973	5,9%	9	9
1192	Norrköping	83 561	87 247	3 686	4,4%	10	10
3584	Lund	76 188	82 800	6 612	8,7%	11	11
8372	Umeå <sup>5</sup>	75 643	79 594	3 951	5,2%	12	12
7076	Gävle	68 700	71 033	2 333	3,4%	13	13
4752	Borås	63 441	66 273	2 832	4,5%	14	14
0740	Eskilstuna <sup>6</sup>	60 185	64 679	4 494	7,5%	16	15
0356	Södertälje	60 279	64 619	4 340	7,2%	15	16
5704	Karlstad	58 544	61 685	3 141	5,4%	18	17
0288	Täby	58 593	61 272	2 679	4,6%	17	18
2024	Växjö	55 600	60 887	5 287	9,5%	20	19
3960	Halmstad	55 688	58 577	2 889	5,2%	19	20
7688	Sundsvall	49 344	50 712	1 368	2,8%	21	21
8724	Luleå	45 467	46 607	1 140	2,5%	22	22
5084	Trollhättan	44 498	46 457	1 959	4,4%	23	23
8044	Östersund	43 796	44 327	531	1,2%	24	24
6444	Borlänge	39 422	41 734	2 312	5,9%	25	25
0372	Tumba	35 311	37 852	2 541	7,2%	28	26
0384	Upplands Väsby	35 977	37 594	1 617	4,5%	27	27
6504	Falun	36 447	37 291	844	2,3%	26	28
2280	Kalmar	35 170	36 392	1 222	3,5%	29	29
2980	Kristianstad	33 083	35 711	2 628	7,9%	31	30
2680	Karlskrona	32 606	35 212	2 606	8,0%	32	31
5428	Skövde	33 119	34 466	1 347	4,1%	30	32
8312	Skellefteå	32 425	32 775	350	1,1%	33	33
0228	Lidingö	30 357	31 561	1 204	4,0%	35	34
4608	Uddevalla	30 513	31 212	699	2,3%	34	35
3560	Landskrona	28 670	30 499	1 829	6,4%	37	36
0812	Nyköping <sup>7</sup>	27 720	29 891	2 171	7,8%	39	37
1188	Motala	29 798	29 823	25	0,1%	36	38
0388	Vallentuna	26 520	29 519	2 999	11,3%	42	39
7744	Örnsköldsvik	28 617	28 991	374	1,3%	38	40
3752	Trelleborg <sup>8</sup>	25 643	28 290	2 647	10,3%	44	41
0408	Åkersberga	26 727	28 033	1 306	4,9%	41	42
4156	Varberg	26 041	27 602	1 561	6,0%	43	43
6008	Karlskoga	27 500	27 084	-416	-1,5%	40	44
5352	Lidköping	24 958	25 644	686	2,7%	45	45
4700	Alingsås	22 919	24 482	1 563	6,8%	46	46
0240	Märsta	22 550	24 068	1 518	6,7%	49	47
0104	Boo	21 776	24 052	2 276	10,5%	52	48
3196	Ängelholm	22 532	23 240	708	3,1%	50	49
7272	Sandviken	22 574	22 965	391	1,7%	48	50
8792	Piteå	22 650	22 913	263	1,2%	47	51
4452	Kungälv	21 139	22 768	1 629	7,7%	55	52
2552	Visby	22 236	22 593	357	1,6%	51	53
0784	Katrineholm	21 386	21 993	607	2,8%	54	54
5132	Vänersborg	21 672	21 699	27	0,1%	53	55
2472	Västervik	20 694	21 140	446	2,2%	56	56
0532	Enköping	20 204	21 121	917	4,5%	57	57
3920	Falkenberg	18 972	20 035	1 063	5,6%	58	58
2676	Karlshamn	18 768	19 075	307	1,6%	59	59
4008	Kungsbacka	17 787	19 057	1 270	7,1%	65	60

\*Korrigerad 2011-06-20

<sup>3</sup> Ihopslagen med Torslanda tätort<sup>4</sup> Ihopslagen med Mosås och Marieberg tätorter<sup>5</sup> Ihopslagen med Tomtebo tätort<sup>6</sup> Ihopslagen med Västra Borsökna tätort<sup>7</sup> Ihopslagen med Oxbacken tätort<sup>8</sup> Ihopslagen med Gislövs läge och Simremarken tätort

Tabell J och K visar de 10 tätorter som har haft störst ökning respektive minskning av befolkningen 2005 till 2010. Stockholm är den tätort som har ökat mest, med 120 447 personer. Det kan jämföras med att Stockholms befolkning, under perioden 2000 till 2005, ökade med endast 39 841 personer. Härnösand har haft den största minskning, med 447 personer.

**Tabell J. Tätorter med störst befolkningsökning 2005-2010**

Tätorts- kod	Tätort	Befolkningsökning 2005-2010	
		Antal personer	Procent*
0336	Stockholm	120 447	<b>9,6%</b>
4368	Göteborg	39 348	<b>7,7%</b>
3604	Malmö	22 395	<b>8,7%</b>
0656	Uppsala	12 045	<b>9,4%</b>
6188	Örebro	8 801	<b>9,0%</b>
1152	Linköping	6 804	<b>7,0%</b>
3584	Lund	6 612	<b>8,7%</b>
3452	Helsingborg	5 665	<b>6,2%</b>
2024	Växjö	5 287	<b>9,5%</b>
1544	Jönköping	4 973	<b>5,9%</b>

\*Korrigerad 2011-06-16

**Tabell K. Tätorter med störst befolkningsminskning 2005-2010**

Tätorts- kod	Tätort	Befolkningsminskning 2005-2010	
		Antal personer	Procent*
7500	Härnösand	-447	<b>-2,5%</b>
8732	Malmberget	-427	<b>-7,1%</b>
6008	Karlskoga	-416	<b>-1,5%</b>
8544	Boden	-403	<b>-2,2%</b>
7112	Hofors	-339	<b>-4,8%</b>
5140	Åmål	-315	<b>-3,4%</b>
7316	Söderhamn	-295	<b>-2,4%</b>
5996	Hällefors	-267	<b>-5,6%</b>
5916	Degerfors	-258	<b>-3,5%</b>
5688	Hagfors	-257	<b>-4,8%</b>

\*Korrigerad 2011-06-16

Kartorna på nästa sida visar tätorter med mer än 2 000 invånare, med ökad respektive minskad befolkning 2005 till 2010. De flesta tätorter som har ökat sin befolkning finns i Stockholms, Västra Götalands och Skåne län. I norra Sverige är det framförallt längs kusten som tätorterna med befolkningsökning ligger.

Bland de större tätorter, vars befolkning har minskat, är spridningen över landet större. Ingen av tätorterna hamnar i klassen "Minskning med antal personer - 500 eller fler".

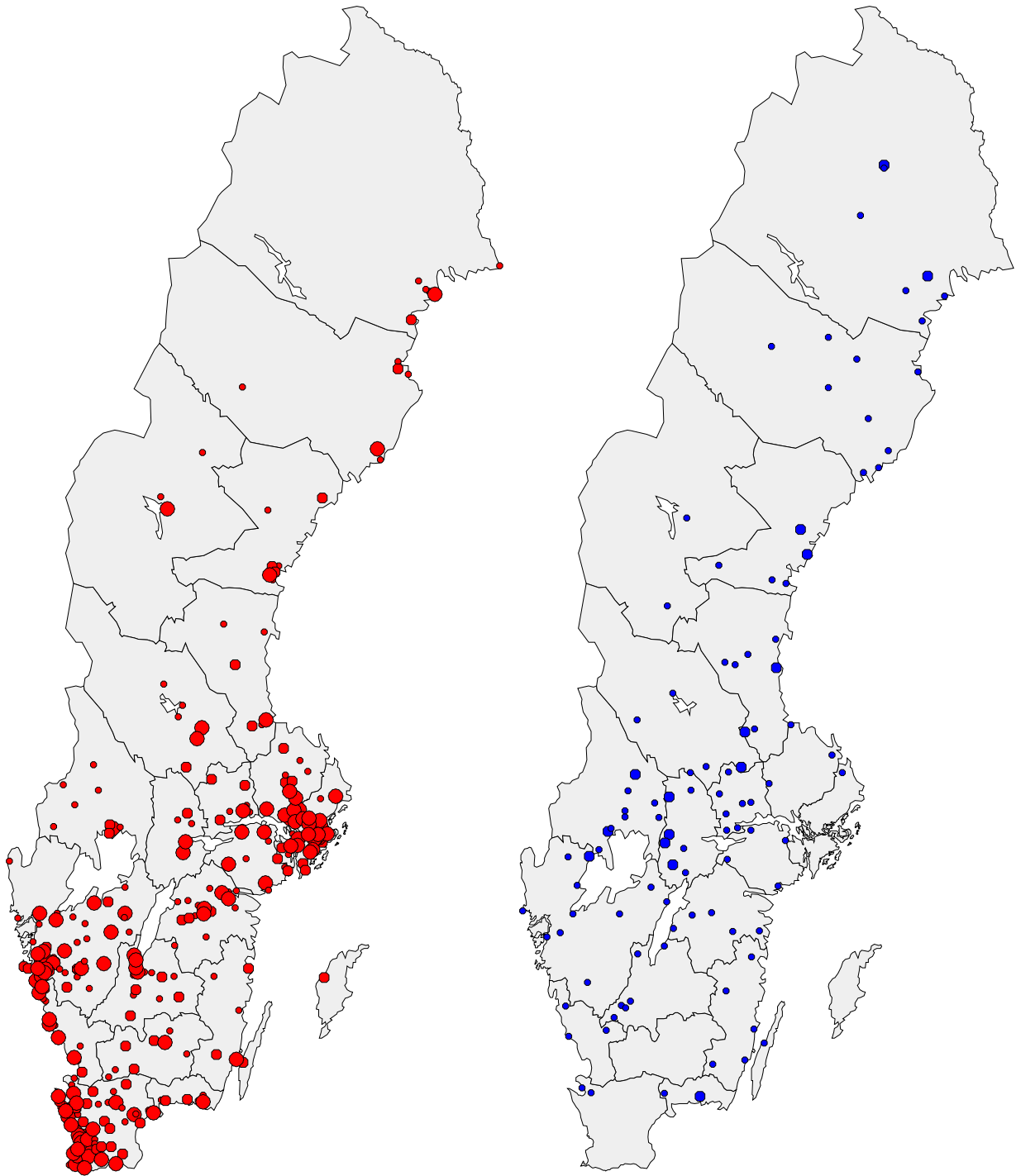
**Karta 1 Tätorter med fler än 2000 invånare, förändring av folkmängd 2005 till 2010****Tätorter med ökad befolkning  
Ökning, antal personer**

- 20 till 199
- 200 till 499
- 500 eller fler

**Tätorter med minskad befolkning  
Minskning, antal personer**

- -20 till -199
- -200 till -499
- -500 eller fler

## Befolkning utanför tätorter

År 2010 uppgick befolkningen utanför tätort till 14,9 procent av landets totala folkmängd. Antalet boende utanför tätort minskade med 15 196 personer eller 1,1 procent jämfört med 2005. I de flesta län har folkmängden utanför tätort minskat, men i några län har den ökat utanför tätort. Det gäller främst Hallands och Jönköpings län, där ökningen var 2,5 procent resp. 1,3 procent.

Den lägsta andelen boende utanför tätort har Stockholms län, med drygt 4 procent utanför tätort. Högst andel har Gotlands län (42 procent) och Jämtlands län (33 procent).

**Tabell L. Befolkning utanför tätort 2000-2010, per län**

Län	Befolkning utanför tätort		Förändring, antal invånare	Förändring, procent	Befolkning utanför tätort, procent av länets folkmängd	
	2005	2010	2005-2010	2005-2010	2005	2010
Stockholm	87 161	87 570	409	0,5%	4,6%	4,3%
Uppsala <sup>9</sup>	65 062	65 487	425	0,7%	20,5%	19,5%
Södermanland	47 273	47 740	467	1,0%	18,1%	17,6%
Östergötland	68 035	67 179	-856	-1,3%	16,3%	15,6%
Jönköping	58 113	58 884	771	1,3%	17,6%	17,5%
Kronoberg	41 376	40 553	-823	-2,0%	23,2%	22,0%
Kalmar	53 613	52 435	-1 178	-2,2%	22,9%	22,5%
Gotland	24 389	23 796	-593	-2,4%	42,4%	41,6%
Blekinge	32 100	31 206	-894	-2,8%	21,3%	20,4%
Skåne	143 596	141 938	-1 658	-1,2%	12,3%	11,4%
Halland	60 534	62 082	1 548	2,6%	21,2%	20,7%
Västra Götaland	254 530	253 542	-988	-0,4%	16,7%	16,0%
Värmland	71 381	69 951	-1 430	-2,0%	26,1%	25,6%
Örebro	49 144	48 569	-575	-1,2%	17,9%	17,3%
Västmanland <sup>10</sup>	31 365	31 396	31	0,1%	12,7%	12,4%
Dalarna	56 893	55 610	-1 283	-2,3%	20,6%	20,1%
Gävleborg	61 541	60 032	-1 509	-2,5%	22,3%	21,7%
Västernorrland	58 767	56 836	-1 931	-3,3%	24,1%	23,4%
Jämtland	43 660	42 611	-1 049	-2,4%	34,4%	33,6%
Västerbotten	60 544	58 163	-2 381	-3,9%	23,5%	22,4%
Norrbottn	45 892	44 193	-1 699	-3,7%	18,2%	17,8%
<b>Hela riket</b>	<b>1 414 969</b>	<b>1 399 773</b>	<b>-15 196</b>	<b>-1,1%</b>	<b>15,6%</b>	<b>14,9%</b>

<sup>9</sup> Inklusiv Heby kommun 2005

<sup>10</sup> Exklusiv Heby kommun 2005

Tätorter kan också grupperas efter vilken typ av kommun de ligger i. Sveriges kommuner och landsting (SKL) har tagit fram en reviderad kommungruppsindelning som gäller från 1 januari 2011. Där har kommunerna delats in i tio olika grupper, utifrån strukturella egenskaper som befolkningsstorlek, pendlingsmönster och näringslivsstruktur. Se även avsnittet Fakta om statistiken.

Vid en gruppering av kommunerna enligt SKL:s kommungruppsindelning, ser vi att befolkningen utanför tätort har ökat i framför allt i kommuner klassificerade som Större städer. Förortskommuner till större städer samt Förortskommuner till storstäderna har också haft en ökning av befolkningen utanför tätorter. I övriga kommungrupper har befolkningen utanför tätort minskat. Störst har minskningen varit i Glesbygdkommuner.

**Tabell M Befolkning utanför tätort 2005-2010 per kommungrupp**

Kommungrupp (Sveriges kommuner och landstings indelning)	2005	2010	Förändring i folkmängd	Förändring i procent
Storstäder	7 843	7 455	-388	-4,9
Förortskommuner till storstäderna	118 289	118 627	338	0,3
Större städer	343 489	348 585	5 096	1,5
Förortskommuner till större städer	75 200	75 910	710	0,9
Pendlingskommuner	186 000	184 216	-1 784	-1,0
Turism- och besöksnäringskommuner	118 630	115 390	-3 240	-2,7
Varuproducerande kommuner	200 169	196 129	-4 040	-2,0
Glesbygdkommuner	81 522	75 998	-5 524	-6,8
Kommuner i tätbefolkad region	202 149	198 847	-3 302	-1,6
Kommuner i glesbefolkad region	81 678	78 616	-3 062	-3,7
Summa	1 414 969	1 399 773	-15 196	-1,1

Kartorna på nästföljande sidor visar skillnad i folkmängd utanför tätort 2005 till 2010, per kommun. Kommuner med störst befolkningsökning utanför tätort finns framförallt i södra och mellersta Sverige. I norra delen av landet finns de största ökningarna i Östersunds kommun samt i några kommuner längs kusten.



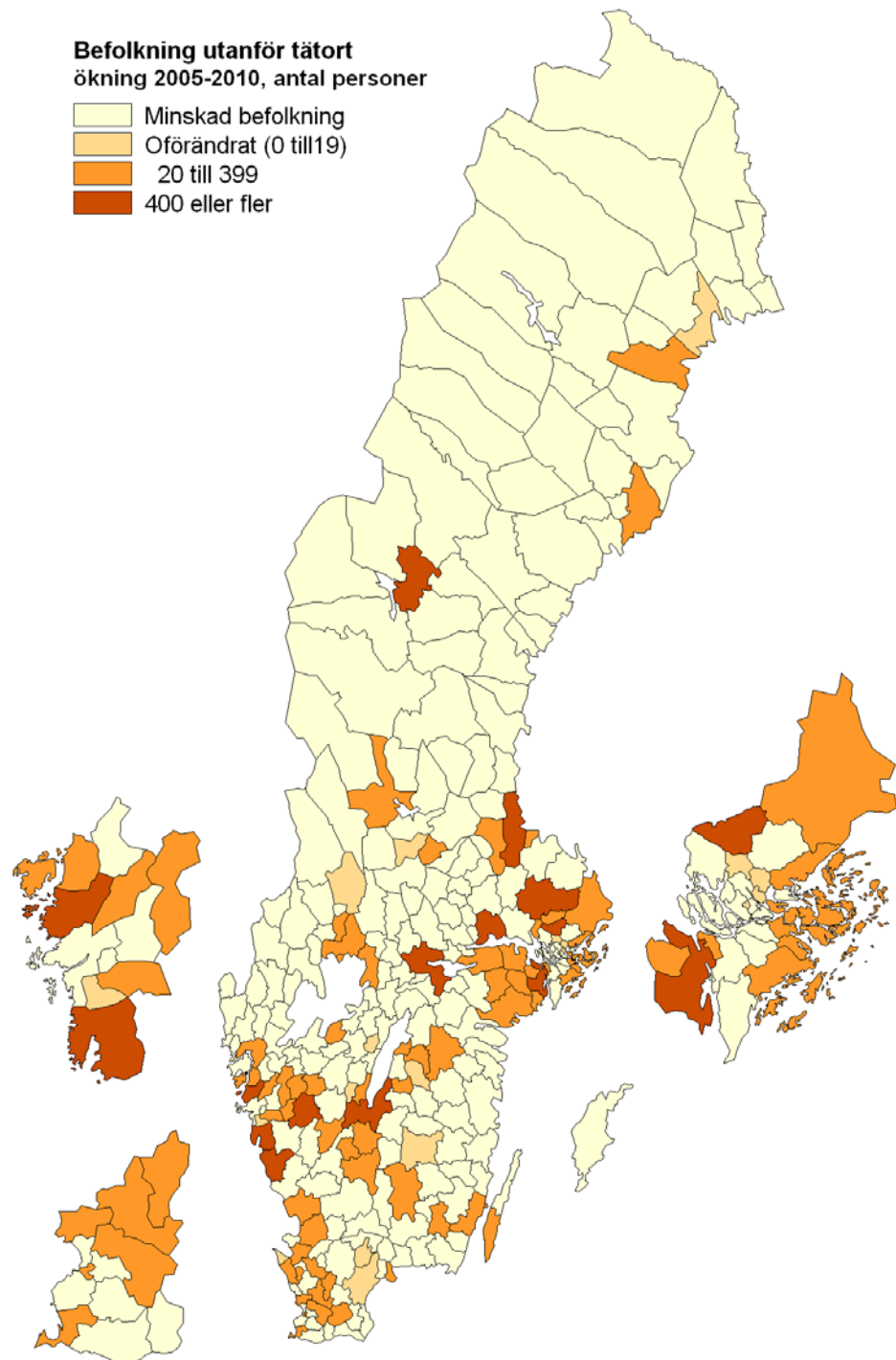

De kommuner som har haft den största minskningen finns både i norra och södra Sverige. De flesta kommuner (172 stycken) har minskat med 20 till 399 personer utanför tätort.

**Karta 2. Ökad folkmängd utanför tätort per kommun, 2005 till 2010, med detaljer över Stor-Stockholm, Stor-Göteborg och Stor-Malmö**



**Karta 3. Minskad folkmängd utanför tätort per kommun, 2005 till 2010, med detaljer över Stor-Stockholm, Stor-Göteborg och Stor-Malmö\***

**Befolkning utanför tätort  
minskning 2005-2010, antal personer**

-  Ökad befolkning
-  Oförändrat (-19 till 0)
-  -20 till -399
-  -400 eller fler

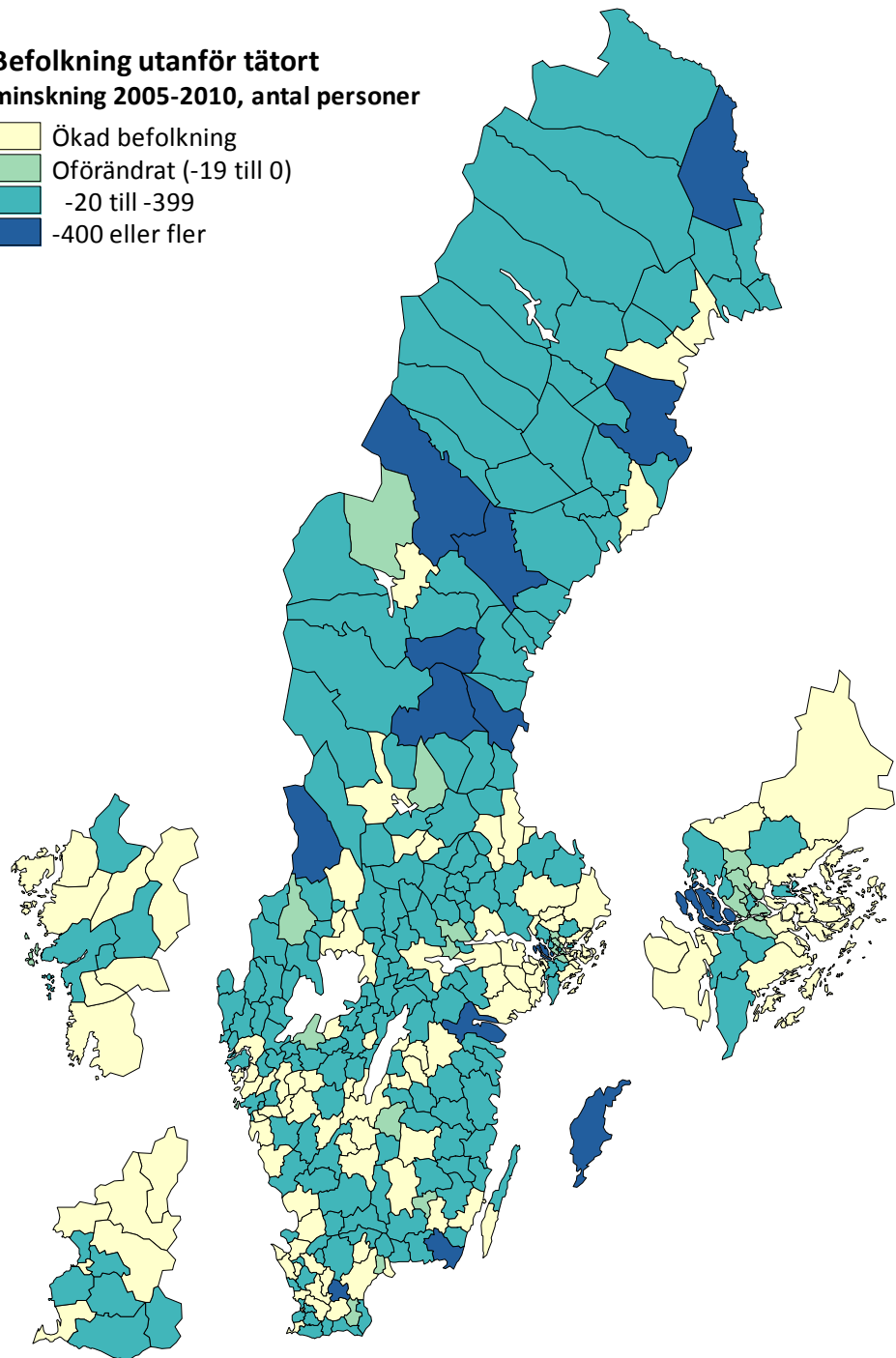

\*Korrigerad 2013-08-27

## Tätorternas areal och befolkningstäthet

Den sammanlagda tätortsarealen uppgick till 537 615 hektar år 2010. Det motsvarar 1,3 procent av den totala landarealen i riket. Mellan 2005 och 2010 har tätorternas landareal ökat med 9 669 hektar, vilket motsvarar 1,8 procent.

Landareal har beräknats som totalareal exklusive vattenareal. Vattenarealen i enskilda tätorter har beräknats utifrån ett vattenskikt (digital vattenkarta) i skala 1:10 000. Jämfört med beräkningarna 2005 så har arealberäkningarna 2010 skett i en annan projektion och med ny digital vattenkarta, med aktualitet 2011. Samtliga arealer för 2005 har därför räknats om med samma metod som för 2010, för att få bra jämförbarhet. Det har även gjorts justeringar av ett antal tätortsgränser 2005. I denna rapport redovisas uppgifter över justerade gränser för 2005. I tabell 1 finns för berörda tätorter uppgifter om att gränsen justerats. Se mer information i avsnittet Fakta om statistiken.

Befolkningstätheten i tätorter, mätt som invånare per km<sup>2</sup>, har ökat från 1 446 till 1 491. Befolkningstätheten i tätorter är högst i Stockholms län, där den har ökat från 2 566 till 2 716. Stockholm län har haft den största ökningen av befolkningstätheten i tätorter. Lägst befolkningstäthet har Dalarnas län, med i genomsnitt 719 invånare per km<sup>2</sup> i tätorter.

Utanför tätort bor det i genomsnitt 3,5 personer per km<sup>2</sup>. De regionala skillnaderna är stora. I Stockholms län är befolkningstätheten utanför tätort 15 inv/km<sup>2</sup> medan den i Norrbottens län är 0,5 inv/km<sup>2</sup>.

**Tabell N. Tätorternas landareal samt befolkningstäthet i utanför tätort per län, 2005 och 2010**

Län	Tätorter landareal, hektar		Landareal, procent av länets landareal		Invånare per km <sup>2</sup> i tätort		Invånare per km <sup>2</sup> utanför tätort	
	2005	2010	2005	2010	2005	2010	2005	2010
Stockholm	70 250	72 423	10,8	11,1	2 566	2 716	15,0	15,1
Uppsala <sup>11</sup>	15 886	16 364	1,9	2,0	1 592	1 652	8,1	8,1
Södermanland	15 170	15 437	2,5	2,5	1 415	1 445	7,9	8,0
Östergötland	21 808	22 335	2,1	2,1	1 597	1 623	6,6	6,5
Jönköping	21 999	22 158	2,1	2,1	1 237	1 255	5,7	5,7
Kronoberg	12 690	12 973	1,5	1,5	1 080	1 105	5,0	4,9
Kalmar	18 134	18 364	1,6	1,6	994	986	4,9	4,8
Gotland	3 313	3 405	1,1	1,1	999	983	7,8	7,6
Blekinge	11 077	11 245	3,8	3,8	1 071	1 085	11,3	11,0
Skåne	58 129	60 310	5,3	5,5	1 765	1 826	13,7	13,6
Halland	19 160	19 729	3,5	3,6	1 176	1 203	11,5	11,8
Västra Götaland	80 262	81 517	3,4	3,4	1 587	1 628	11,0	11,0
Värmland	19 939	19 719	1,1	1,1	1 013	1 031	4,1	4,0
Örebro	20 153	20 419	2,4	2,4	1 116	1 135	5,9	5,8
Västmanland <sup>12</sup>	15 885	16 094	3,1	3,1	1 362	1 375	6,3	6,3
Dalarna	30 607	30 814	1,1	1,1	715	719	2,0	2,0
Gävleborg	22 867	23 017	1,3	1,3	938	941	3,4	3,3
Västernorrland	20 028	20 128	0,9	0,9	924	923	2,7	2,6
Jämtland	9 609	9 757	0,2	0,2	868	862	0,9	0,9
Västerbotten	16 940	17 360	0,3	0,3	1 164	1 159	1,1	1,1
Norrbotten	24 041	24 047	0,2	0,2	856	850	0,5	0,5
Hela riket	527 946	537 615	1,3	1,3	1 446	1 491	3,5	3,5

<sup>11</sup> Inklusive Heby kommun 2005

<sup>12</sup> Exklusiv Heby kommun 2005



Befolkningstätheten varierar mycket mellan olika tätorter. Fisksätra i Nacka kommun har högst befolkningstäthet, med 7 227 invånare per kvadratkilometer. Malmö har något högre befolkningstäthet än Stockholm, med 3 651 respektive 3 597 invånare per kvadratkilometer.

Av de tätorter som har fler än 3 000 invånare har Munkfors lägst befolkningstäthet, med 418 invånare per kvadratkilometer. Se tabell O och P.

**Tabell O. Tätorter med högst befolkningstäthet 2010**

Tätorts-kod	Namn	Kommun	Befolkningstäthet Invånare/km <sup>2</sup>
0156	Fisksätra	Nacka	7 227
0194	Hagbyhöjden	Österåker	3 838
3604	Malmö	Malmö	3 651
0336	Stockholm	Stockholm	3 597
0222	Kullö	Vaxholm	3 219
3584	Lund	Lund	3 215
4518	Mysterna	Göteborg	3 186
0240	Märsta	Sigtuna	3 150
0304	Sjöberg	Sollentuna	3 103
3524	Södra Klagshamn	Malmö	3 056

**Tabell P. Tätorter med mer än 3 000 invånare, lägst befolkningstäthet 2010**

Tätorts-kod	Namn	Kommun	Befolkningstäthet Invånare/km <sup>2</sup>
5760	Munkfors	Munkfors	418
6696	Orsa	Orsa	422
6016	Kopparberg	Ljusnarsberg	448
6556	Grängesberg	Ludvika	451
6636	Malung	Malung-Sälen	546
6292	Norberg	Norberg	558
6716	Rättvik	Rättvik	562
5324	Karlsborg	Karlsborg	657
6036	Laxå	Laxå	676
4512	Munkedal	Munkedal	687

# Tabeller

## Teckenförklaring

Explanation of symbols

–	Noll	Zero
0	Mindre än 0,5	Less than 0.5
0,0	Mindre än 0,05	Less than 0.05
..	Uppgift inte tillgänglig eller för osäker för att anges	Data not available
.	Uppgift kan inte förekomma	Not applicable
*	Preliminär uppgift	Provisional figure

## 1. Tätorternas areal, folkmängd och invånare per km<sup>2</sup> 2005 och 2010, samt förändringar i areal och folkmängd

1. Area, population and density in localities 2005 and 2010. Changes in area and population

Tät- orts- kod	Tätort	Kommun	Kom- mun- kod	2005-12-31			2010-12-31			Förändring	
				Land- areal hektar	Folk- mängd 2005	Täthet Inv/ km <sup>2</sup>	Land- areal hektar	Folk- mängd 2010	Täthet Inv/ km <sup>2</sup>	Land- areal hektar	Befolk- ning
<b>Hela riket</b>				527 946	7 632 783	1 446	537 615	8 015 797	1 491	9 669	383014
<b>Stockholms län</b>											
0102	Bammarboda	Österåker	0117	78	204	260	79	249	314	1	45
0100	Bergshamra	Norrtälje	0188	1 158	751	476	160	749	469	2	-2
0106	Björnömalm och Klacknäset	Värmdö	0120	126	568	452	126	624	496	0	56
0104	Boo	Nacka	0182	1 1 626	21 776	1 339	1 626	24 052	1 479	0	2 276
0108	Brevik	Lidingö	0186	396	8 024	2 026	397	8 772	2 211	1	748
0110	Brevikshalvön	Tyresö	0138	600	1 817	303	600	2 018	337	0	201
0112	Bro	Upplands-Bro	0139	1 261	6 359	2 433	301	7 050	2 344	39	691
0116	Brottby	Vallentuna	0115	.	.	.	18	205	1 152	.	.
0120	Brunn	Värmdö	0120	1 96	957	994	96	950	986	0	-7
0124	Brunna	Upplands-Bro	0139	1 174	3 861	2 213	177	3 925	2 213	3	64
0132	Dalarö	Haninge	0136	167	1 190	713	168	1 199	716	1	9
0136	Djurö	Värmdö	0120	1 92	958	1 038	92	967	1 047	0	9
0140	Drottningholm	Ekerö	0125	147	410	279	147	398	271	0	-12
0144	Edsbro	Norrtälje	0188	82	515	625	82	488	593	0	-27
0148	Ekeby	Södertälje	0181	58	988	1 704	58	1 018	1 755	0	30
0152	Ekeby	Upplands Väsby	0114	29	221	763	29	258	891	0	37
0150	Ekerö	Ekerö	0125	518	10 322	1 992	542	10 907	2 013	24	585
0151	Ekerö sommar- stad	Ekerö	0125	37	544	1 482	38	544	1 444	1	-
0158	Finkarby	Nykvarn	0140	53	218	409	53	214	402	0	-4
0164	Finsta	Norrtälje	0188	.	.	.	36	244	675	.	.
0156	Fisksätra	Nacka	0182	1 103	6 864	6 636	103	7 475	7 227	0	611
0166	Fågelvikshöjden	Värmdö	0120	49	1 015	2 074	49	1 043	2 132	0	28
0170	Gimmersta	Tyresö	0138	32	305	961	32	354	1 115	0	49
0178	Gladö kvarn	Huddinge	0126	110	438	400	110	539	492	0	101
0168	Grisslehamn	Norrtälje	0188	1 121	275	227	122	249	204	1	-26
0364	Grödby	Nynäshamn	0192	45	368	827	45	340	764	0	-28
0172	Gustavsberg	Värmdö	0120	389	9 682	2 492	427	11 333	2 654	38	1 651
0194	Hagbyhöjden	Österåker	0117	12	335	2 684	12	479	3 838	0	144
0176	Hallstavik	Norrtälje	0188	469	4 530	965	469	4 476	954	0	-54
0186	Hedvigsberg	Värmdö	0120	.	.	.	93	282	303	.	.

<sup>13</sup> 1 anger att tätortsgräns 2005 är justerad

1. Tätorternas areal, folkmängd och invånare per km<sup>2</sup> 2005 och 2010, fortsättning

Tät- orts- kod	Tätort	Kommun	Kom- mun- kod	2005-12-31			2010-12-31			Förändring		
				1	Land- areal hektar	Folk- mängd 2005	Täthet Inv/ km <sup>2</sup>	Land- areal hektar	Folk- mängd 2010	Täthet Inv/ km <sup>2</sup>	Land- areal hektar	Befolk- ning
0180	Hemmesta	Värmdö	0120	1	328	4 577	1 394	340	5 240	1 542	11	663
0184	Herräng	Norrtälje	0188	1	181	443	244	181	422	233	0	-21
0190	Häbo-Tibble kyrkby	Upplands-Bro	0139		33	271	819	33	256	773	0	-15
0192	Hästhagen	Nacka	0182		33	472	1 452	33	499	1 531	0	27
0196	Hölö	Södertälje	0181	1	132	1 222	925	133	1 400	1 051	1	178
0198	Ingaröstrand	Värmdö	0120		104	290	278	104	286	274	0	-4
0202	Johannesudd	Vallentuna	0115		.	.	.	10	249	2 538	.	.
0200	Jordbro	Haninge	0136		447	9 316	2 086	468	10 291	2 201	21	975
0204	Järna	Södertälje	0181		389	6 284	1 616	393	6 377	1 622	4	93
0208	Karby	Vallentuna	0115		45	844	1 871	46	865	1 884	1	21
0212	Kil	Nacka	0182		74	639	866	76	731	966	2	92
0214	Kopparmora	Värmdö	0120		82	665	810	82	631	769	0	-34
0222	Kullö	Vaxholm	0187		22	539	2 498	28	889	3 219	6	350
0216	Kummelnäs	Nacka	0182	1	530	3 362	634	530	3 848	726	0	486
0218	Kungsberga	Ekerö	0125		51	382	752	52	406	786	1	24
0220	Kungsängen <sup>14</sup>	Upplands-Bro	0139	1	296	7 367	2 485	363	9 382	2 588	66	2 015
0224	Kårsta	Vallentuna	0115		44	439	988	44	457	1 028	0	18
0226	Landfjärden	Nynäshamn	0192		110	246	224	110	241	219	0	-5
0254	Lidatorp och Klövsta <sup>15</sup>	Nynäshamn	0192		.	.	.	34	340	992	.	.
0228	Lidingö	Lidingö	0186		1 246	30 357	2 436	1 251	31 561	2 524	4	1 204
0230	Lilla Stenby	Ekerö	0125					25	244	964	25	244
0232	Lindholmen	Vallentuna	0115		71	810	1 146	71	860	1 211	0	50
0314	Lugnet och Skålsmara	Värmdö	0120		199	555	279	199	625	314	0	70
0246	Lurudden	Ekerö	0125		.	.	.	44	205	461	.	.
0234	Långvik	Värmdö	0120	1	100	540	543	100	559	562	0	19
0236	Löwenströmska lasarettet	Upplands Väsby	0114		76	507	669	76	518	682	0	11
0242	Mariedal	Upplands Bro	0139		74	277	375	74	297	402	0	20
0238	Muskö	Haninge	0136		30	287	967	30	261	879	0	-26
0240	Märsta	Sigtuna	0191	1	728	22 550	3 096	764	24 068	3 150	36	1 518
0244	Mölnbo	Södertälje	0181		116	1 011	872	116	1 052	907	0	41
0248	Mörtnäs	Värmdö	0120	1	172	1 291	752	184	1 511	823	12	220
0250	Norra Lagnö	Värmdö	0120	1	88	323	365	88	332	376	0	9
0282	Norra Riksten <sup>15</sup>	Botkyrka	0127		.	.	.	39	839	2 137	.	.
0252	Norrtälje	Norrtälje	0188	1	743	16 263	2 188	754	17 275	2 292	11	1 012
0256	Norrö	Österåker	0117	1	63	246	391	63	305	483	0	59
0262	Nygårds hagar	Nykvarn	0140		.	.	.	39	328	850	.	.
0260	Nykvarn	Nykvarn	0140		432	6 032	1 398	439	6 497	1 479	8	465
0264	Nynäshamn	Nynäshamn	0192	1	656	13 079	1 994	668	13 510	2 024	12	431
0268	Oskar-Fredriksborg	Vaxholm	0187		131	732	558	131	722	550	0	-10
0182	Parksidan	Ekerö	0125		22	331	1 476	23	494	2 169	0	163
0272	Pershagen	Södertälje	0181		93	2 214	2 371	93	2 216	2 373	0	2
0274	Raksta	Tyresö	0138		179	629	351	179	746	416	0	117
0276	Resarö	Vaxholm	0187		281	2 347	836	310	2 946	951	29	599
0278	Riala	Norrtälje	0188		53	212	397	54	215	395	1	3
0280	Rimbo	Norrtälje	0188	1	255	4 606	1 810	257	4 629	1 800	3	23
0284	Rosersberg	Sigtuna	0191		126	1 641	1 301	184	1 671	910	58	30
0292	Rydbo	Österåker	0117		35	520	1 481	35	582	1 658	0	62
0294	Rånäs	Norrtälje	0188	1	55	449	817	55	428	779	0	-21
0286	Rättarboda	Upplands-Bro	0139		.	.	.	36	237	657	.	.
0296	Saltsjöbaden	Nacka	0182	1	540	8 937	1 653	542	9 491	1 751	1	554

<sup>14</sup> Ihopslagen med Sylta tätort 2010<sup>15</sup> Preliminärt namn som ändrats till definitivt namn 2011-11-28

1. Tätorternas areal, folkmängd och invånare per km<sup>2</sup> 2005 och 2010, fortsättning

Tät- orts- kod	Tätort	Kommun	Kom- mun- kod	2005-12-31			2010-12-31			Förändring		
				Land- areal hektar	Folk- mängd 2005	Täthet Inv/ km <sup>2</sup>	Land- areal hektar	Folk- mängd 2010	Täthet Inv/ km <sup>2</sup>	Land- areal hektar	Befolk- ning	
0310	Sandviken	Södertälje	0181	1	72	340	475	72	338	472	0	-2
0330	Segersång	Nynäshamn	0192	.	.	.	.	56	608	1 083	.	.
0298	Sibble	Botkyrka	0127	.	65	280	430	66	309	471	0	29
0300	Sigtuna	Sigtuna	0191	1	393	7 204	1 831	457	8 444	1 849	63	1 240
0304	Sjöberg	Sollentuna	0163	1	139	4 234	3 048	139	4 310	3 103	0	76
0308	Skebobruk	Norrälje	0188	.	132	265	201	132	282	214	0	17
0312	Skeppsalsström	Värmdö	0120	1	281	1 482	527	284	1 573	554	3	91
0306	Skärgårdsstad	Österåker	0117	.	166	1 901	1 147	166	1 924	1 161	0	23
0302	Solberga	Österåker	0117	.	108	352	327	108	409	380	0	57
0318	Solsidan	Ekerö	0125	.	23	209	910	23	349	1 489	0	140
0320	Sorunda	Nynäshamn	0192	1	110	1 354	1 227	110	1 307	1 185	0	-47
0326	Stava	Österåker	0117	.	90	264	294	90	305	340	0	41
0324	Stavsnäs	Värmdö	0120	1	55	731	1 326	57	810	1 421	2	79
0328	Stenhamra	Ekerö	0125	.	291	3 280	1 128	291	3 336	1 147	0	56
0332	Sticklinge udde	Lidingö	0186	1	122	2 937	2 412	122	2 943	2 417	0	6
0336	Stockholm	Stockholm	0180	1	37 604	1 252 118	3 330	38 163	1 372 565	3 597	559	120 447
0340	Stora Vika	Nynäshamn	0192	.	46	585	1 261	48	651	1 366	1	66
0342	Strömma	Värmdö	0120	.	232	516	223	232	579	250	0	63
0266	Sundby	Ekerö	0125	1	20	271	1 340	21	270	1 265	1	-1
0348	Svanberga	Norrälje	0188	.	55	479	864	58	501	863	3	22
0350	Svinninge	Österåker	0117	1	371	1 422	383	371	1 636	441	0	214
0358	Sylta <sup>16</sup>	Upplands-Bro	0139	.	39	763	1 960	.	.	.	.	.
0362	Söderby	Ekerö	0125	.	.	.	.	59	250	427	.	.
0352	Söderby-Karl	Norrälje	0188	1	67	222	332	67	231	345	0	9
0354	Södersvik <sup>17</sup>	Norrälje	0188	.	95	260	274	80	281	350	-15	21
0356	Södertälje	Södertälje	0181	1	2 553	60 279	2 361	2 584	64 619	2 500	31	4 340
0366	Torsby	Värmdö	0120	.	147	481	327	147	477	324	0	-4
0368	Tranholmen	Danderyd	0162	.	41	277	675	41	338	823	0	61
0372	Tumba	Botkyrka	0127	.	1 721	35 311	2 052	1 774	37 852	2 134	53	2 541
0374	Tuna	Södertälje	0181	.	34	230	677	35	232	671	1	2
0378	Tureholm	Ekerö	0125	.	94	259	274	95	260	274	1	1
0288	Täby	Täby	0160	1	2 572	58 593	2 278	2 581	61 272	2 374	9	2 679
0290	Täljö	Österåker	0117	.	92	338	369	92	387	422	0	49
0384	Upplands Väsby	Upplands Väsby	0114	.	1 392	35 977	2 584	1 417	37 594	2 653	24	1 617
0388	Vallentuna	Vallentuna	0115	1	1 353	26 520	1 961	1 596	29 519	1 850	243	2 999
0390	Vattubrinken	Södertälje	0181	.	69	313	453	69	332	480	0	19
0392	Vaxholm	Vaxholm	0187	1	161	4 817	2 989	164	4 857	2 962	3	40
0394	Vidja	Huddinge	0126	1	174	636	365	174	682	391	0	46
0398	Viksäter	Södertälje	0181	.	52	309	596	63	459	727	11	150
0396	Vårsta	Botkyrka	0127	1	133	2 353	1 774	133	2 396	1 806	0	43
0402	Väländan	Haninge	0136	.	118	451	382	118	469	397	0	18
0154	Värmdö-Evlinge	Värmdö	0120	1	124	490	394	124	559	449	0	69
0404	Västerhaninge	Haninge	0136	1	912	14 060	1 542	932	15 134	1 625	19	1 074
0408	Åkersberga	Österåker	0117	1	1 610	26 727	1 660	1 627	28 033	1 723	17	1 306
0410	Återvall	Värmdö	0120	.	36	205	572	35	206	584	-1	1
0412	Älmsta	Norrälje	0188	.	119	924	776	120	1 097	912	1	173
0416	Älta	Nacka	0182	1	328	9 274	2 831	332	9 989	3 011	4	715
0414	Ältnäs	Ekerö	0125	.	54	517	951	54	601	1 105	0	84
0418	Ängsvik	Värmdö	0120	.	19	410	2 151	19	403	2 114	0	-7
0424	Ölsta	Ekerö	0125	.	.	.	.	76	267	351	.	.

<sup>16</sup> Ihopslagen med Kungsängen tätort 2010<sup>17</sup> Del av tätort borttagen 2010 p.g.a. stor andel fritidshus

1. Tätorternas areal, folkmängd och invånare per km<sup>2</sup> 2005 och 2010, fortsättning

Tät- orts- kod	Tätort	Kommun	Kom- mun- kod	2005-12-31			2010-12-31			Förändring		
				Land- areal hektar	Folk- mängd 2005	Täthet Inv/ km <sup>2</sup>	Land- areal hektar	Folk- mängd 2010	Täthet Inv/ km <sup>2</sup>	Land- areal hektar	Befolk- ning	
0420	Ösmo	Nynäshamn	0192	1	202	3 635	1 803	219	3 911	1 783	18	276
0426	Österhagen och Bergliden <sup>18</sup>	Upplands-Bro	0139		.	.	.	22	213	962	.	.
0422	Östhamra	Norrhälje	0188		69	254	366	78	255	328	8	1
0406	Östorp och Åd- ran <sup>18</sup>	Huddinge	0126		.	.	.	108	244	227	.	.
0428	Östra Kallfors	Södertälje	0181		.	.	.	35	386	1 119	.	.
<b>Uppsala län</b>												
0500	Almunge	Uppsala	0380	1	77	691	901	85	813	962	8	122
0504	Alsike	Knivsta	0330	1	196	1 682	858	238	2 681	1 125	42	999
0508	Alunda	Östhammar	0382	1	205	2 224	1 082	228	2 317	1 015	23	93
0512	Björklinge	Uppsala	0380	1	270	3 186	1 180	270	3 269	1 209	0	83
0650	Blackstalund	Uppsala	0380		.	.	.	65	210	325	.	.
0612	Bredsand <sup>18</sup>	Enköping	0381		.	.	.	85	465	550	.	.
0520	Bålsta	Håbo	0305	1	1 058	13 430	1 270	1 073	14 147	1 319	15	717
0524	Bälinge	Uppsala	0380		123	2 166	1 768	140	2 437	1 740	18	271
0526	Bärby	Uppsala	0380		23	215	933	23	220	955	0	5
0528	Dannemora	Östhammar	0382		66	238	363	66	213	325	0	-25
0532	Enköping	Enköping	0381	1	1 058	20 204	1 910	1 067	21 121	1 980	9	917
0536	Fjärdhundra	Enköping	0381		108	926	855	108	951	878	0	25
0540	Gimo	Östhammar	0382	1	309	2 702	874	313	2 688	858	4	-14
0544	Grillby	Enköping	0381		84	1 001	1 186	85	972	1 138	1	-29
0548	Gunsta	Uppsala	0380		30	371	1 240	30	380	1 270	0	9
0552	Gårdskär	Älvkarleby	0319		71	348	490	71	352	495	0	4
0556	Gåvsta	Uppsala	0380	1	38	401	1 048	44	549	1 250	6	148
0558	Haga	Enköping	0381		38	236	625	38	257	681	0	21
6228	Harbo	Heby	0331		105	702	670	105	721	688	0	19
0560	Hargshamn	Östhammar	0382		81	304	376	84	312	371	3	8
6232	Heby	Heby	0331	1	354	2 687	759	354	2 550	721	0	-137
0564	Hummelsta	Enköping	0381	1	70	1 009	1 449	70	1 002	1 439	0	-7
0566	Håga	Uppsala	0380		20	317	1 583	20	302	1 508	0	-15
0570	Häggeby och Vreta	Håbo	0305		62	219	356	62	224	364	0	5
0568	Järlåsa	Uppsala	0380		57	451	796	57	493	870	0	42
0572	Karlholmsbruk	Tierp	0360	1	237	1 187	501	237	1 150	485	0	-37
0576	Knivsta	Knivsta	0330		420	6 898	1 642	421	7 081	1 683	0	183
0580	Knutby	Uppsala	0380		55	534	973	55	564	1 028	0	30
0584	Krägga	Håbo	0305		65	238	365	66	331	505	0	93
0588	Lillkyrka	Enköping	0381		35	300	855	35	301	858	0	1
0590	Läby	Uppsala	0380		30	230	771	30	220	737	0	-10
0592	Länna	Uppsala	0380		95	698	734	95	685	720	0	-13
0596	Lövstalöt	Uppsala	0380		68	982	1 438	71	1 046	1 479	2	64
0600	Marma	Älvkarleby	0319		68	304	445	68	298	436	0	-6
0604	Mehedeby	Tierp	0360		72	476	665	72	463	646	0	-13
6276	Morgongåva	Heby	0331		159	1 351	849	159	1 409	886	0	58
0608	Månkarbo	Tierp	0360		91	670	735	91	666	730	0	-4
0610	Norrskedika	Östhammar	0382	1	60	223	369	60	214	354	0	-9
0606	Ramstalund	Uppsala	0380		23	313	1 351	23	311	1 342	0	-2
6308	Runhällen	Heby	0331		50	213	428	50	217	436	0	4
0618	Råby	Håbo	0305	1	92	912	992	92	885	963	0	-27
0614	Skoby	Östhammar	0382		45	217	484	45	230	513	0	13
0616	Skutskär	Älvkarleby	0319	1	732	6 136	838	735	6 075	826	3	-61
0620	Skyttorp	Uppsala	0380	1	89	664	746	89	666	748	0	2

<sup>18</sup> Preliminärt namn som ändrats till definitivt namn 2011-11-28

1. Tätorternas areal, folkmängd och invånare per km<sup>2</sup> 2005 och 2010, fortsättning

Tät- orts- kod	Tätort	Kommun	Kom- mun- kod	2005-12-31			2010-12-31			Förändring		
				Land- areal hektar	Folk- mängd 2005	Täthet Inv/ km <sup>2</sup>	Land- areal hektar	Folk- mängd 2010	Täthet Inv/ km <sup>2</sup>	Land- areal hektar	Befolk- ning	
0624	Skärplinge	Tierp	0360	1	95	740	778	95	673	708	0	-67
0622	Skölsta	Uppsala	0380		39	281	721	39	344	882	0	63
0626	Slottsskogen	Håbo	0305		159	1 431	898	167	1 492	896	7	61
0628	Storvreta	Uppsala	0380	1	288	6 083	2 114	304	6 347	2 089	16	264
0632	Sävja	Uppsala	0380	1	394	9 414	2 391	402	9 684	2 407	9	270
0636	Söderfors	Tierp	0360	1	227	1 597	705	227	1 572	694	0	-25
0638	Söderskogen	Håbo	0305		59	363	612	59	378	637	0	15
0640	Tierp	Tierp	0360		409	5 377	1 314	411	5 587	1 360	1	210
0648	Tobo	Tierp	0360	1	103	616	597	103	607	589	0	-9
6352	Tärnsjö	Heby	0331	1	189	1 262	669	189	1 221	645	1	-41
0652	Upplanda	Tierp	0360		103	343	333	103	364	354	0	21
0656	Uppsala	Uppsala	0380	1	4 767	128 409	2 694	4 877	140 454	2 880	110	12 045
0660	Vattholma	Uppsala	0380		114	1 413	1 241	116	1 427	1 229	2	14
6368	Vittinge	Heby	0331		130	480	368	130	460	353	0	-20
0666	Vårdsåtra	Uppsala	0380	1	28	233	820	28	237	834	0	4
0516	Vänge	Uppsala	0380	1	77	1 245	1 623	78	1 331	1 704	1	86
0662	Ytternäs och Vreta	Uppsala	0380		125	405	324	146	636	436	21	231
0664	Älvkarleby	Älvkarleby	0319	1	270	1 648	610	270	1 647	610	0	-1
0672	Örbyhus	Tierp	0360		158	1 905	1 206	158	1 984	1 256	0	79
0676	Öregrund	Östhammar	0382	1	243	1 552	638	244	1 555	636	1	3
0680	Örsundsbro	Enköping	0381	1	162	1 773	1 098	165	1 813	1 101	3	40
0684	Österbybruk	Östhammar	0382		245	2 230	912	251	2 272	904	7	42
6384	Östervåla	Heby	0331		182	1 570	860	183	1 595	873	0	25
0688	Östhammar	Östhammar	0382	1	362	4 598	1 270	376	4 534	1 205	14	-64
<b>Södermanlands län</b>												
0699	Abborrberget	Strängnäs	0486		126	1 814	1 438	138	2 141	1 556	11	327
0700	Alberga	Eskilstuna	0484		42	410	978	42	395	942	0	-15
0702	Arnö	Nyköping	0480	1	206	3 928	1 907	210	3 871	1 843	4	-57
0704	Baggetorp	Vingåker	0428		84	519	615	84	502	595	0	-17
0708	Bergshammar	Nyköping	0480		62	804	1 302	62	790	1 280	0	-14
0712	Bettna	Flen	0482		99	415	418	99	412	415	0	-3
0716	Bie	Katrineholm	0483		62	549	892	62	528	858	0	-21
0720	Björkvik	Katrineholm	0483		96	511	534	96	492	514	0	-19
0724	Björnlunda	Gnesta	0461		86	795	926	86	827	962	0	32
0728	Buskhyttan	Nyköping	0480		49	213	439	49	225	458	1	12
0730	Bälgviken	Eskilstuna	0484		39	260	662	39	253	644	0	-7
0734	Djulö kvarn	Katrineholm	0483		30	200	675	30	209	706	0	9
0736	Enstaberga	Nyköping	0480	1	59	461	783	59	430	731	0	-31
0740	Eskilstuna <sup>19</sup>	Eskilstuna	0484	1	2 981	60 185	2 019	3 105	64 679	2 083	124	4 494
0744	Flen	Flen	0482		444	6 114	1 378	445	6 229	1 400	1	115
0748	Forssjö	Katrineholm	0483		63	513	810	63	537	849	0	24
0752	Gnesta	Gnesta	0461	1	375	5 208	1 390	386	5 562	1 441	11	354
0756	Hällsta	Eskilstuna	0484		86	804	931	86	823	953	0	19
0760	Hällberga	Eskilstuna	0484	1	74	616	832	74	612	826	0	-4
0764	Hällbybrunn	Eskilstuna	0484	1	308	3 374	1 095	308	3 296	1 070	0	-78
0768	Hälleforsnäs	Flen	0482		244	1 747	716	244	1 585	650	0	-162
0772	Härad	Strängnäs	0486		57	494	873	57	508	897	0	14
0776	Högsjö	Vingåker	0428	1	99	779	785	99	713	719	0	-66
0780	Jönåker	Nyköping	0480		96	610	637	96	617	645	0	7
0784	Katrineholm	Katrineholm	0483	1	1 104	21 386	1 938	1 146	21 993	1 919	43	607
0788	Kjulaås	Eskilstuna	0484		100	851	849	100	837	835	0	-14
0796	Malmköping	Flen	0482		129	2 000	1 552	131	1 977	1 514	2	-23
0800	Mariefred	Strängnäs	0486		251	3 813	1 522	251	3 726	1 487	0	-87
0798	Marielund	Strängnäs	0486		.	.	.	21	416	1 949	.	.

<sup>19</sup> Ihopslagen med Västra Borsökna tätort 2010

1. Tätorternas areal, folkmängd och invånare per km<sup>2</sup> 2005 och 2010, fortsättning

Tät- orts- kod	Tätort	Kommun	Kom- mun- kod	2005-12-31			2010-12-31			Förändring	
				Land- areal hektar	Folk- mängd 2005	Täthet Inv/ km <sup>2</sup>	Land- areal hektar	Folk- mängd 2010	Täthet Inv/ km <sup>2</sup>	Land- areal hektar	Befolk- ning
0802	Marmorbyn	Vingåker	0428	49	389	800	49	382	785	0	-7
0804	Mellösa	Flen	0482	87	551	632	87	535	614	0	-16
0806	Merlänna	Strängnäs	0486	46	370	813	46	356	782	0	-14
0812	Nyköping <sup>20</sup>	Nyköping	0480	1 224	27 720	2 265	1 343	29 891	2 225	120	2 171
0816	Nävekvarn	Nyköping	0480	1 111	858	774	111	795	713	1	-63
0822	Orrhammar <sup>21</sup>	Flen	0482	104	322	309	.	.	.	.	.
0818	Oxbacken <sup>22</sup>	Nyköping	0480	18	220	1 235	.	.	.	.	.
0820	Oxelösund	Oxelösund	0481	1 155	10 843	939	1 157	10 870	939	2	27
0828	Runtuna	Nyköping	0480	35	268	766	35	250	715	0	-18
0832	Sjösa	Nyköping	0480	1 52	477	914	52	483	926	0	6
0836	Skebokvarn	Flen	0482	61	218	358	.	.	.	.	.
0840	Skogstorp	Eskilstuna	0484	1 264	2 803	1 062	265	2 860	1 081	1	57
0844	Sköldinge	Katrineholm	0483	101	630	622	101	604	596	0	-26
0848	Sparreholm	Flen	0482	116	811	700	116	741	639	0	-70
0852	Stallarholmen	Strängnäs	0486	168	1 487	888	195	1 623	832	28	136
0854	Stavsjö	Nyköping	0480	28	221	779	28	212	748	0	-9
0790	Stensund och Krymla	Trosa	0488	87	347	400	87	346	399	0	-1
0856	Stigtomta	Nyköping	0480	179	1 948	1 087	179	1 942	1 084	0	-6
0860	Stjärnhov	Gnesta	0461	97	588	609	97	549	568	0	-39
0864	Strångsjö	Katrineholm	0483	59	370	626	59	365	617	0	-5
0868	Strängnäs	Strängnäs	0486	1 601	12 296	2 045	653	12 856	1 968	52	560
0898	Sund	Trosa	0488	115	330	286	115	329	285	0	-1
0870	Sundbyholm	Eskilstuna	0484	1 62	330	536	75	485	643	14	155
0876	Svalsta	Nyköping	0480	72	1 020	1 419	77	1 078	1 402	5	58
0880	Torshälla	Eskilstuna	0484	1 555	7 614	1 372	564	7 612	1 350	9	-2
0882	Torshälla huvud	Eskilstuna	0484	137	399	292	139	492	355	2	93
0884	Trosa	Trosa	0488	336	4 633	1 378	360	5 027	1 396	24	394
0886	Tumbo	Eskilstuna	0484	52	295	562	53	292	554	0	-3
0888	Tystberga	Nyköping	0480	92	844	914	92	828	897	0	-16
0896	Vagnhärad	Trosa	0488	1 286	3 221	1 126	291	3 324	1 144	4	103
0900	Valla	Katrineholm	0483	133	1 584	1 187	133	1 517	1 137	0	-67
0902	Vansö kyrkby <sup>23</sup>	Strängnäs	0486	.	.	.	21	202	958	.	.
0904	Vingåker	Vingåker	0428	1 387	4 362	1 128	387	4 282	1 107	0	-80
0908	Vrena	Nyköping	0480	1 97	665	684	97	626	644	0	-39
0910	Västerljung	Trosa	0488	34	372	1 090	36	398	1 119	1	26
0726	Västra Borsök- na <sup>24</sup>	Eskilstuna	0484	95	482	510	.	.	.	.	.
0912	Åkers styckebruk	Strängnäs	0486	1 299	2 742	918	303	2 891	955	4	149
0916	Ålberga	Nyköping	0480	45	271	600	45	247	547	0	-24
0918	Ängsholmen	Eskilstuna	0484	.	.	.	59	222	378	.	.
0920	Ärla	Eskilstuna	0484	1 140	1 281	913	140	1 270	904	0	-11
0924	Äsköping	Katrineholm	0483	46	371	809	46	342	746	0	-29

<sup>20</sup> Ihopslagen med Oxbacken tätort 2010<sup>21</sup> Upphört som tätort 2010 p.g.a. för hög andel fritidshus<sup>22</sup> Ihopslagen med Nyköping tätort 2010<sup>23</sup> Preliminärt namn som ändrats till definitivt namn 2011-11-28<sup>24</sup> Ihopslagen med Eskilstuna tätort 2010

1. Tätorternas areal, folkmängd och invånare per km<sup>2</sup> 2005 och 2010, fortsättning

Tät- orts- kod	Tätort	Kommun	Kom- mun- kod	2005-12-31			2010-12-31			Förändring		
				Land- areal hektar	Folk- mängd 2005	Täthet Inv/ km <sup>2</sup>	Land- areal hektar	Folk- mängd 2010	Täthet Inv/ km <sup>2</sup>	Land- areal hektar	Befolk- ning	
<b>Östergötlands län</b>												
1004	Askeby	Linköping	0580	47	452	952	49	518	1 053	2	66	
1008	Bankekind	Linköping	0580	1	30	397	1 334	30	405	1 360	0	8
1012	Berg	Åtvidaberg	0561	1	54	337	629	54	311	581	0	-26
1016	Berg	Linköping	0580		109	1 229	1 124	109	1 278	1 169	0	49
1020	Bestorp	Linköping	0580		52	449	860	53	475	890	1	26
1024	Björnsäter	Åtvidaberg	0561		63	437	699	63	443	708	0	6
1028	Borensberg	Motala	0583		231	2 712	1 175	240	2 886	1 201	10	174
1032	Borggård	Finspång	0562	1	42	252	596	42	238	563	0	-14
1036	Borghamn	Vadstena	0584		75	227	303	.	.	.	.	.
1040	Boxholm	Boxholm	0560		439	3 182	724	439	3 194	727	0	12
1044	Brokind	Linköping	0580		64	526	817	64	502	780	0	-24
1206	Butbro	Finspång	0562		46	215	470	46	261	571	0	46
1046	Eksund	Norrköping	0581		.	.	.	22	206	927	.	.
1050	Ekängen	Linköping	0580		96	1 100	1 148	139	2 037	1 465	43	937
1054	Ensjön	Norrköping	0581		23	320	1 401	23	333	1 458	0	13
1048	Falerum	Åtvidaberg	0561		84	304	361	84	242	287	0	-62
1052	Falla	Finspång	0562		71	463	651	71	467	654	0	4
1056	Finspång	Finspång	0562		796	12 415	1 559	818	12 440	1 521	22	25
1060	Fornåsa	Motala	0583		47	454	962	47	433	917	0	-21
1064	Fågelsta	Motala	0583		55	316	573	55	287	520	0	-29
1068	Gistad	Linköping	0580		42	285	684	43	288	669	1	3
1070	Godegård	Motala	0583	1	26	202	780	26	200	772	0	-2
1074	Graversfors	Norrköping	0581		.	.	.	64	246	383	.	.
1072	Grebo	Åtvidaberg	0561		65	979	1 508	72	970	1 346	7	-9
1080	Grytgöl	Finspång	0562		72	301	419	72	263	366	0	-38
1084	Gusum	Valdemarsvik	0563		162	1 211	749	162	1 175	727	0	-36
1088	Herstadberg	Norrköping	0581		36	257	719	36	236	661	0	-21
1092	Hestra	Ydre	0512		70	490	704	70	476	684	0	-14
1096	Hogstad	Mjölby	0586		42	254	607	42	241	576	0	-13
1100	Horn	Kinda	0513		79	547	688	79	495	623	0	-52
1104	Hällestad	Finspång	0562		99	357	359	99	336	338	0	-21
1108	Hästholmen	Ödeshög	0509	1	36	372	1 042	37	342	929	1	-30
1116	Igelfors	Finspång	0562		64	231	359	64	214	332	0	-17
1120	Jursla	Norrköping	0581		126	1 647	1 308	126	1 692	1 344	0	45
1128	Kimstad	Norrköping	0581		144	1 492	1 037	144	1 510	1 050	0	18
1132	Kisa	Kinda	0513	1	401	3 697	922	403	3 687	916	2	-10
1136	Klockrike	Motala	0583		52	281	545	52	272	527	0	-9
1140	Krokek	Norrköping	0581	1	421	4 156	987	424	4 285	1 009	3	129
1144	Lindö	Norrköping	0581		291	4 842	1 662	320	4 915	1 537	29	73
1148	Linghem	Linköping	0580		163	2 484	1 520	175	2 804	1 606	11	320
1152	Linköping	Linköping	0580	1	4 131	97 428	2 358	4 216	104 232	2 472	84	6 804
1156	Ljunga	Norrköping	0581		68	722	1 055	68	688	1 006	0	-34
1160	Ljungsbro	Linköping	0580		411	6 510	1 585	421	6 620	1 573	10	110
1164	Ljusfallshammar	Finspång	0562		65	318	486	65	327	499	0	9
1168	Lotorp	Finspång	0562		96	715	745	96	701	731	0	-14
1172	Malmslätt	Linköping	0580	1	263	5 358	2 040	263	5 214	1 985	0	-144
1176	Mantorp	Mjölby	0586	1	308	3 332	1 080	335	3 671	1 096	26	339
1180	Mjölby	Mjölby	0586	1	835	11 927	1 428	845	12 245	1 448	10	318
1184	Mogata	Söderköping	0582		36	308	850	36	301	831	0	-7
1188	Motala	Motala	0583	1	1 910	29 798	1 560	1 929	29 823	1 546	19	25
1192	Norrköping	Norrköping	0581	1	3 498	83 561	2 389	3 568	87 247	2 446	70	3 686
1196	Norsholm	Norrköping	0581		78	573	734	80	615	769	2	42
1200	Nykil	Linköping	0580		37	313	851	37	321	873	0	8
1204	Nykyrka	Motala	0583		50	419	842	50	414	832	0	-5
1212	Rappestad	Linköping	0580		32	249	774	33	235	717	1	-14
1216	Rejmyre	Finspång	0562		115	899	783	115	900	784	0	1



1. Tätorternas areal, folkmängd och invånare per km<sup>2</sup> 2005 och 2010, fortsättning

Tät- orts- kod	Tätort	Kommun	Kom- mun- kod	2005-12-31			2010-12-31			Förändring		
				1	Land- areal hektar	Folk- mängd 2005	Täthet Inv/ km <sup>2</sup>	Land- areal hektar	Folk- mängd 2010	Täthet Inv/ km <sup>2</sup>	Land- areal hektar	Befolk- ning
1220	Rimforsa	Kinda	0513	1	202	2 183	1 079	213	2 238	1 053	10	55
1224	Ringarum	Valdemarsvik	0563	1	92	609	660	92	577	625	0	-32
1228	Rydsnäs	Ydre	0512		74	304	409	75	277	371	0	-27
1232	Simonstorp	Norrköping	0581		51	236	462	51	258	505	0	22
1236	Sjögestad	Linköping	0580		41	295	713	41	300	725	0	5
1238	Skeda udde	Linköping	0580		30	253	846	37	283	772	7	30
1242	Skriketorp	Norrköping	0581		.	.	.	32	246	772	.	.
1244	Skänninge	Mjölby	0586	1	276	3 242	1 175	276	3 140	1 138	0	-102
1248	Skärblacka	Norrköping	0581		389	4 048	1 040	389	4 059	1 043	0	11
1252	Slaka	Linköping	0580		112	539	482	112	592	529	0	53
1170	Snöveltorp	Söderköping	0582		52	299	576	61	333	549	9	34
1256	Sonstorp	Finspång	0562	1	57	472	822	57	429	747	0	-43
1260	Spångsholm	Mjölby	0586		67	411	614	67	408	610	0	-3
0996	Strandhugget <sup>25</sup>	Norrköping	0581		.	.	.	23	261	1 138	.	.
1264	Strålsnäs	Boxholm	0560		64	446	699	64	410	643	0	-36
1268	Strömsfors	Norrköping	0581		82	525	643	82	528	647	0	3
1272	Sturefors	Linköping	0580	1	103	2 231	2 173	105	2 229	2 123	2	-2
1276	Svärtinge	Norrköping	0581		371	2 410	650	386	2 963	768	15	553
1280	Sya	Mjölby	0586		36	287	797	36	306	850	0	19
1284	Söderköping	Söderköping	0582	1	395	6 951	1 759	402	6 992	1 738	7	41
1292	Tjällmo	Motala	0583	1	71	578	813	71	557	783	0	-21
1296	Ulrika	Linköping	0580		.	.	.	37	200	542	.	.
1300	Vadstena	Vadstena	0584		338	5 612	1 662	341	5 613	1 645	4	1
1304	Valdemarsvik	Valdemarsvik	0563	1	288	2 885	1 003	289	2 772	959	1	-113
1308	Vikingstad	Linköping	0580		152	2 072	1 366	161	2 096	1 302	9	24
1310	Vånga	Norrköping	0581	1	31	230	741	31	220	709	0	-10
1316	Väderstad	Mjölby	0586	1	98	595	606	98	583	593	0	-12
1318	Västerlösa	Linköping	0580		45	214	476	45	206	458	0	-8
1320	Västra Husby	Söderköping	0582		39	518	1 323	39	486	1 241	0	-32
1324	Åby	Norrköping	0581	1	328	4 805	1 464	332	4 980	1 502	3	175
1326	Åselstad	Norrköping	0581		50	430	856	50	475	946	0	45
1328	Åtvidaberg	Åtvidaberg	0561		542	6 947	1 282	542	6 859	1 265	0	-88
1330	Öbonäs	Norrköping	0581	1	22	252	1 145	22	457	2 057	0	205
1332	Ödeshög	Ödeshög	0509	1	241	2 651	1 100	241	2 572	1 067	0	-79
1336	Österbymo	Ydre	0512	1	126	873	695	126	834	664	0	-39
1340	Österstad	Motala	0583		36	334	938	36	318	893	0	-16
1344	Östra Husby	Norrköping	0581		81	774	951	83	792	955	2	18
1348	Östra Ryd	Söderköping	0582		76	455	596	76	457	599	0	2
<b>Jönköpings län</b>												
1400	Anderstorp	Gislaved	0662		558	4 987	894	561	4 965	884	4	-22
1404	Aneby	Aneby	0604		337	3 374	1 002	337	3 367	1 000	0	-7
1408	Anneberg	Nässjö	0682		98	874	893	98	833	851	0	-41
1412	Bankeryd <sup>26</sup>	Jönköping	0680		415	6 498	1 566	539	8 107	1 503	124	1 609
1416	Barnarp <sup>27</sup>	Jönköping	0680		66	724	1 095	.	.	.	.	.
1420	Björköby	Vetlanda	0685		67	312	463	67	273	405	0	-39
1424	Bodafors	Nässjö	0682		254	1 982	780	254	1 886	743	0	-96
1428	Bor	Värnamo	0683		156	1 333	853	157	1 256	798	1	-77
1432	Bottnaryd	Jönköping	0680		83	723	868	83	713	856	0	-10
1436	Bredaryd	Värnamo	0683		199	1 440	724	199	1 466	737	0	26
1440	Broaryd	Gislaved	0662		67	277	415	69	271	392	2	-6
1444	Bruzaholm	Eksjö	0686		64	274	429	64	250	392	0	-24

<sup>25</sup> Preliminärt namn som ändrats till definitivt namn 2011-11-28<sup>26</sup> Ihopslagen med Trånghalla 2010<sup>27</sup> Ihopslagen med Odensjö tätort 2010

1. Tätorternas areal, folkmängd och invånare per km<sup>2</sup> 2005 och 2010, fortsättning

Tät- orts- kod	Tätort	Kommun	Kom- mun- kod	2005-12-31			2010-12-31			Förändring	
				Land- areal hektar	Folk- mängd 2005	Täthet Inv/ km <sup>2</sup>	Land- areal hektar	Folk- mängd 2010	Täthet Inv/ km <sup>2</sup>	Land- areal hektar	Befolk- ning
1452	Burseryd	Gislaved	0662	155	859	554	156	854	548	1	-5
1456	Ekenässjön	Vetlanda	0685	222	1 551	698	222	1 517	683	0	-34
1460	Eksjö	Eksjö	0686	832	9 678	1 163	834	9 701	1 163	2	23
5228	Fagerhult	Habo	0643	75	317	422	76	316	414	1	-1
1464	Flisby	Nässjö	0682	75	215	287	75	201	269	0	-14
1468	Forserum	Nässjö	0682	193	1 982	1 025	195	2 039	1 044	2	57
1472	Forsheda	Värnamo	0683	149	1 486	1 001	149	1 459	982	0	-27
1476	Fredriksdal	Nässjö	0682	47	318	683	47	310	666	0	-8
1480	Frinaryd	Aneby	0604	51	225	442	51	204	401	0	-21
5252	Furusjö	Habo	0643	49	344	703	49	325	664	0	-19
1484	Gislaved	Gislaved	0662	647	10 091	1 560	648	10 037	1 548	2	-54
1488	Gnosjö	Gnosjö	0617	485	4 364	900	489	4 326	885	4	-38
1492	Grimstorp	Nässjö	0682	45	385	864	45	344	772	0	-41
1496	Gripenberg	Tranås	0687	54	282	526	54	292	545	0	10
1500	Gränna	Jönköping	0680	152	2 578	1 693	152	2 553	1 677	0	-25
5284	Habo	Habo	0643	424	6 244	1 471	454	6 883	1 515	30	639
1504	Hestra	Gislaved	0662	180	1 326	736	187	1 306	698	7	-20
1508	Hillerstorp	Gnosjö	0617	196	1 806	919	198	1 766	893	1	-40
1512	Hjältevad	Eksjö	0686	99	345	347	103	335	324	4	-10
1516	Hok	Vaggeryd	0665	86	643	747	86	637	740	0	-6
1520	Holsbybrunn	Vetlanda	0685	110	780	706	110	729	660	0	-51
1524	Horda	Värnamo	0683	69	364	530	69	377	549	0	13
1528	Hult	Eksjö	0686	52	473	916	52	455	881	0	-18
1532	Hånger	Värnamo	0683	36	305	857	36	301	846	0	-4
1540	Ingatorp	Eksjö	0686	97	501	519	97	453	469	0	-48
1544	Jönköping	Jönköping	0680	4 416	84 423	1 912	4 482	89 396	1 995	67	4 973
1548	Kaxholmen	Jönköping	0680	87	1 402	1 604	87	1 458	1 668	0	56
1552	Klevshult	Vaggeryd	0665	56	271	480	56	264	468	0	-7
1752	Korsberga	Vetlanda	0685	119	731	615	119	694	584	0	-37
1556	Kulltorp	Gnosjö	0617	73	327	449	75	334	447	2	7
1560	Kvillsfors	Vetlanda	0685	95	562	593	95	500	528	0	-62
1564	Kärda	Värnamo	0683	37	309	827	37	320	857	0	11
1568	Landsbro	Vetlanda	0685	185	1 454	784	185	1 426	769	0	-28
1572	Lanna	Värnamo	0683	83	349	422	83	329	396	0	-20
1576	Lekeryd	Jönköping	0680	68	763	1 129	70	817	1 168	2	54
1584	Malmbäck	Nässjö	0682	146	1 016	697	146	1 031	708	0	15
1588	Mariannelund	Eksjö	0686	219	1 554	709	219	1 468	669	0	-86
1592	Marieholm	Gnosjö	0617	41	218	536	.	.	.	.	.
5380	Mullsjö	Mullsjö	0642	500	5 510	1 101	505	5 452	1 079	5	-58
1600	Myresjö	Vetlanda	0685	91	644	711	91	646	713	0	2
1604	Nissafors	Gnosjö	0617	62	313	503	62	285	458	0	-28
1606	Nye	Vetlanda	0685	45	203	449	.	.	.	.	.
1608	Nässjö	Nässjö	0682	1 135	16 463	1 450	1 144	16 678	1 458	9	215
1612	Odensjö <sup>28</sup>	Jönköping	0680	109	1 714	1 572	182	2 495	1 370	73	781
1620	Pauliström	Vetlanda	0685	62	257	412	62	221	355	0	-36
1624	Reftele	Gislaved	0662	160	1 304	816	160	1 282	802	0	-22
1632	Rydaholm	Värnamo	0683	149	1 554	1 043	149	1 474	989	0	-80
1636	Rörvik	Sävsjö	0684	93	555	600	93	523	565	0	-32
5408	Sandhem	Mullsjö	0642	132	706	533	132	702	530	0	-4
1644	Sjunnen	Vetlanda	0685	47	417	896	47	422	903	0	5
1648	Skede	Vetlanda	0685	59	345	588	59	304	518	0	-41
1652	Skeppshult	Gislaved	0662	84	389	461	85	365	427	1	-24
1656	Skillingaryd	Vaggeryd	0665	375	3 808	1 015	378	3 889	1 029	3	81
1660	Skärstad	Jönköping	0680	23	309	1 330	23	341	1 466	0	32
1664	Smålandsstenar	Gislaved	0662	452	4 553	1 008	465	4 530	974	13	-23

<sup>28</sup> Ihopslagen med Barnarp 2010

1. Tätorternas areal, folkmängd och invånare per km<sup>2</sup> 2005 och 2010, fortsättning

Tät- orts- kod	Tätort	Kommun	Kom- mun- kod	2005-12-31			2010-12-31			Förändring		
				Land- areal hektar	Folk- mängd 2005	Täthet Inv/ km <sup>2</sup>	Land- areal hektar	Folk- mängd 2010	Täthet Inv/ km <sup>2</sup>	Land- areal hektar	Befolk- ning	
1668	Solberga	Nässjö	0682	67	419	623	67	374	556	0	-45	
1672	Sommen	Tranås	0687	129	789	611	129	772	598	0	-17	
1676	Stensjön	Nässjö	0682	55	208	382	55	224	407	1	16	
1680	Stockaryd	Sävsjö	0684	165	1 003	609	165	958	582	0	-45	
1684	Sundhultsbrunn	Aneby	0604	40	314	784	40	311	776	0	-3	
1688	Sävsjö	Sävsjö	0684	438	5 068	1 156	439	5 122	1 166	1	54	
1692	Taberg	Jönköping	0680	333	4 223	1 269	349	4 392	1 257	17	169	
1696	Tenhult	Jönköping	0680	1	239	2 916	1 219	241	2 977	1 235	2	61
1700	Tranås	Tranås	0687	1	1 050	14 017	1 335	1 056	14 197	1 345	6	180
1704	Trånghalla <sup>29</sup>	Jönköping	0680		108	1 251	1 160	.	.	.	.	.
1708	Tunnerstad	Jönköping	0680		102	314	309	102	295	290	0	-19
1714	Törestorp	Gnosjö	0617	1	58	233	405	58	203	348	1	-30
1720	Vaggeryd	Vaggeryd	0665	1	473	4 688	990	480	4 920	1 026	6	232
1724	Vetlanda	Vetlanda	0685	1	1 000	12 695	1 270	1 017	13 050	1 283	17	355
1728	Vrigstad	Sävsjö	0684		195	1 432	733	197	1 421	720	2	-11
1732	Värnamo	Värnamo	0683	1	1 210	18 469	1 526	1 217	18 696	1 536	7	227
1738	Åsenhöga	Gnosjö	0617		37	200	537	37	210	564	0	10
1740	Äng	Nässjö	0682		44	301	684	44	277	630	0	-24
1742	Öggestorp	Jönköping	0680		30	227	750	31	212	688	1	-15
1448	Ölmstad	Jönköping	0680		43	308	715	43	296	687	0	-12
1748	Örserum	Jönköping	0680		45	308	688	45	322	713	0	14
<b>Kronobergs län</b>												
1802	Agunnaryd	Ljungby	0781		40	215	532	40	220	544	0	5
1804	Alstermo	Uppvidinge	0760	1	156	859	550	156	829	531	0	-30
1808	Alvesta	Alvesta	0764		605	7 647	1 265	610	8 017	1 314	6	370
1812	Angelstad	Ljungby	0781		48	276	578	48	271	562	0	-5
1818	Björnö	Växjö	0780		16	240	1 462	16	215	1 309	0	-25
1820	Braås	Växjö	0780		171	1 567	917	171	1 547	905	0	-20
1828	Delary	Älmhult	0765		57	218	384	57	222	391	0	4
1832	Diö	Älmhult	0765		156	891	570	157	910	581	0	19
1840	Eneröda	Älmhult	0765	1	72	355	492	73	338	466	0	-17
1844	Fridafors	Tingsryd	0763		83	296	358	83	221	268	0	-75
1852	Furuby	Växjö	0780		60	384	644	60	372	621	0	-12
1856	Gemla	Växjö	0780		239	1 312	550	241	1 342	556	3	30
1860	Grimslöv	Alvesta	0764		71	638	899	71	593	833	0	-45
1872	Hjortsberga	Alvesta	0764		63	229	363	63	245	389	0	16
1876	Hovmantorp	Lessebo	0761		252	3 001	1 191	256	2 991	1 170	4	-10
1884	Ingelstad	Växjö	0780	1	209	1 655	790	211	1 674	794	1	19
1892	Konga	Tingsryd	0763		106	508	479	106	476	448	0	-32
1896	Kosta	Lessebo	0761		161	941	584	162	884	547	1	-57
1900	Kånna	Ljungby	0781		43	365	858	43	352	823	0	-13
1904	Lagan	Ljungby	0781		263	1 751	666	273	1 744	639	10	-7
1908	Lammhult	Växjö	0780		220	1 503	685	225	1 459	647	6	-44
1912	Lenhovda	Uppvidinge	0760		221	1 714	777	233	1 744	749	12	30
1916	Lessebo	Lessebo	0761	1	339	2 623	774	340	2 737	805	1	114
1920	Liatorp	Älmhult	0765		85	560	660	85	555	651	0	-5
1924	Lidhult	Ljungby	0781		109	635	581	109	611	559	0	-24
1932	Linneryd	Tingsryd	0763	1	120	541	451	120	488	406	0	-53
1936	Ljungby	Ljungby	0781	1	1 156	14 833	1 283	1 193	15 205	1 274	37	372
1940	Markaryd	Markaryd	0767	1	475	3 826	805	490	3 966	809	15	140
1944	Moheda	Alvesta	0764		224	1 852	826	226	1 824	808	2	-28

<sup>29</sup> Ihopslagen med Bankeryd tätort 2010

1. Tätorternas areal, folkmängd och invånare per km<sup>2</sup> 2005 och 2010, fortsättning

Tät- orts- kod	Tätort	Kommun	Kom- mun- kod	2005-12-31			2010-12-31			Förändring		
				Land- areal hektar	Folk- mängd 2005	Täthet Inv/ km <sup>2</sup>	Land- areal hektar	Folk- mängd 2010	Täthet Inv/ km <sup>2</sup>	Land- areal hektar	Befolk- ning	
1948	Norrhult-Klavreström	Uppvidinge	0760	280	1 269	453	280	1 215	434	0	-54	
1952	Nöbbele	Växjö	0780	56	242	432	56	257	459	0	15	
1956	Rottne	Växjö	0780	188	2 224	1 184	188	2 354	1 254	0	130	
1960	Ryd	Tingsryd	0763	1	203	1 446	712	206	1 415	686	3	-31
1964	Ryssby	Ljungby	0781	105	689	654	110	707	645	4	18	
1968	Rävemåla	Tingsryd	0763	61	323	527	61	294	480	0	-29	
1976	Skruv	Lessebo	0761	125	516	414	125	490	393	0	-26	
1980	Strömsnäsbruk	Markaryd	0767	325	2 006	618	333	2 066	621	8	60	
1988	Timsfors	Markaryd	0767	1	102	609	599	102	637	627	0	28
1992	Tingsryd	Tingsryd	0763	1	341	3 023	885	354	3 037	857	13	14
1996	Torpsbruk	Alvesta	0764	65	354	541	65	334	511	0	-20	
2000	Traryd	Markaryd	0767	158	687	435	158	660	418	0	-27	
2002	Tävelsås	Växjö	0780	33	219	655	35	225	639	2	6	
2004	Urshult	Tingsryd	0763	1	146	813	556	146	794	543	0	-19
2012	Vislanda	Alvesta	0764	222	1 773	800	224	1 769	790	2	-4	
2016	Vittaryd	Ljungby	0781	71	306	432	71	318	448	0	12	
2020	Väckelsång	Tingsryd	0763	123	979	794	123	905	734	0	-74	
2024	Växjö	Växjö	0780	2 916	55 600	1 907	3 028	60 887	2 011	112	5 287	
2028	Åby	Växjö	0780	73	451	620	73	456	627	0	5	
2032	Åryd	Växjö	0780	79	674	850	81	684	845	2	10	
2036	Åseda	Uppvidinge	0760	263	2 430	924	264	2 430	922	1	-	
2040	Älghult	Uppvidinge	0760	1	94	481	514	94	446	477	0	-35
2048	Älmhult	Älmhult	0765	842	8 518	1 012	878	8 955	1 020	37	437	
<b>Kalmar län</b>												
2092	Algutsrum	Mörbylånga	0840	1	51	499	985	57	532	929	7	33
2096	Almvik	Västervik	0883	21	202	959	.	.	.	.	.	.
2100	Alsterbro	Nybro	0881	88	462	525	88	422	480	0	-40	
2104	Ankarsrum	Västervik	0883	166	1 337	806	166	1 254	756	.	.	
2106	Arontorp	Mörbylånga	0840	37	231	624	37	233	629	0	2	
2108	Berga	Högsby	0821	154	785	509	154	724	470	0	-61	
2112	Bergkvara	Torsås	0834	152	974	642	152	940	618	0	-34	
2114	Björkviken	Borgholm	0885	11	243	2 217	11	208	1 898	0	-35	
2120	Blomstermåla	Mönsterås	0861	253	1 562	617	253	1 527	603	0	-35	
2124	Bockara	Oskarshamn	0882	80	351	439	80	316	395	0	-35	
2128	Boda glasbruk	Emmaboda	0862	44	201	455	.	.	.	.	.	
2130	Boholmarna	Kalmar	0880	46	272	587	47	297	635	0	25	
2132	Borgholm	Borgholm	0885	255	3 093	1 212	256	3 071	1 201	1	-22	
2144	Bäckebo	Nybro	0881	84	241	286	84	219	260	0	-22	
2152	Degerhamn	Mörbylånga	0840	103	372	360	103	331	321	0	-41	
2422	Drag <sup>30</sup>	Kalmar	0880	.	.	.	62	274	440	.	.	
2154	Dunö	Kalmar	0880	50	384	766	50	384	763	.	.	
2156	Edsbruk	Västervik	0883	72	311	434	72	300	419	0	-11	
2160	Emmaboda	Emmaboda	0862	591	4 968	840	591	4 824	816	0	-144	
2164	Emsfors	Oskarshamn	0882	61	353	576	61	332	542	0	-21	
2168	Eriksmåla	Emmaboda	0862	94	238	254	94	231	246	0	-7	
2172	Fagerhult	Högsby	0821	77	235	304	77	229	296	0	-6	
2176	Figeholm	Oskarshamn	0882	1	85	804	942	85	743	870	0	-61
2184	Flerhopp	Nybro	0881	52	209	402	.	.	.	.	.	
2188	Fliseryd	Mönsterås	0861	134	710	530	134	677	506	0	-33	
2192	Flygsfors	Nybro	0881	1	68	255	373	68	226	331	0	-29
2196	Frödinge	Vimmerby	0884	1	85	364	429	85	383	451	0	19
2200	Fågelfors	Högsby	0821	117	465	396	117	424	361	0	-41	
2204	Fårbo	Oskarshamn	0882	81	520	643	84	517	617	3	-3	

<sup>30</sup> Preliminärt namn som ändrats till definitivt namn 2011-11-28

1. Tätorternas areal, folkmängd och invånare per km<sup>2</sup> 2005 och 2010, fortsättning

Tät- orts- kod	Tätort	Kommun	Kom- mun- kod	2005-12-31			2010-12-31			Förändring		
				1	Land- areal hektar	Folk- mängd 2005	Täthet Inv/ km <sup>2</sup>	Land- areal hektar	Folk- mängd 2010	Täthet Inv/ km <sup>2</sup>	Land- areal hektar	Befolk- ning
2208	Färjestaden	Mörbylånga	0840		448	4 636	1 034	464	5 018	1 082	16	382
2212	Gamleby	Västervik	0883	1	318	2 805	882	318	2 775	873	0	-30
2232	Gullringen	Vimmerby	0884		144	560	388	144	541	375	0	-19
2236	Gunnebo	Västervik	0883		149	989	665	149	938	631	0	-51
2240	Gårdby	Mörbylånga	0840		61	262	427	61	257	419	0	-5
2244	Hagby	Kalmar	0880	1	194	651	336	194	689	355	0	38
2248	Halltorp	Kalmar	0880		62	292	470	62	266	428	0	-26
2256	Hjorted	Västervik	0883		60	338	563	60	324	540	0	-14
2260	Hultsfred	Hultsfred	0860	1	592	5 305	895	609	5 143	844	17	-162
2264	Högsby	Högsby	0821		265	1 965	742	265	1 881	711	0	-84
2272	Johansfors	Emmaboda	0862	1	114	458	403	114	409	360	0	-49
2276	Järnforsen	Hultsfred	0860		132	539	408	135	489	363	3	-50
2280	Kalmar	Kalmar	0880		1 872	35 170	1 879	1 950	36 392	1 866	78	1 222
2284	Kastlösa	Mörbylånga	0840		91	208	229	91	201	222	0	-7
2288	Kristdala	Oskarshamn	0882	1	140	994	708	140	945	673	0	-49
2292	Kristvallabrunn	Nybro	0881		60	262	436	60	246	409	0	-16
2296	Köpingsvik	Borgholm	0885	1	110	611	553	118	599	507	8	-12
2300	Lindsdal	Kalmar	0880		359	5 520	1 538	359	5 510	1 534	0	-10
2304	Ljungbyholm	Kalmar	0880		168	1 461	870	172	1 604	933	4	143
2308	Loftahammar	Västervik	0883		86	432	505	86	404	472	0	-28
2312	Långasjö	Emmaboda	0862		75	340	453	75	348	464	0	8
2316	Läckeby	Kalmar	0880		102	862	846	102	847	831	0	-15
2324	Löttorp	Borgholm	0885		128	455	357	128	438	343	0	-17
2328	Misterhult	Oskarshamn	0882		.	.	.	36	203	569	.	.
2330	Mysingsö	Oskarshamn	0882	1	31	398	1 279	31	385	1 238	0	-13
2332	Målerås	Nybro	0881		83	228	275	83	211	254	0	-17
2336	Målilla	Hultsfred	0860		326	1 605	493	326	1 524	468	0	-81
2340	Mönsterås	Mönsterås	0861	1	399	4 756	1 192	410	4 731	1 154	11	-25
2344	Mörbylånga	Mörbylånga	0840		244	1 784	730	244	1 780	729	0	-4
2348	Mörlunda	Hultsfred	0860		219	956	436	219	838	382	0	-118
2352	Nybro	Nybro	0881	1	1 078	12 600	1 169	1 093	12 810	1 172	15	210
2356	Orrefors	Nybro	0881	1	123	696	566	123	719	584	0	23
2360	Oskarshamn	Oskarshamn	0882		1 300	17 143	1 319	1 310	17 258	1 317	10	115
2364	Piperskärr	Västervik	0883		54	462	851	63	551	869	9	89
2368	Päryd	Kalmar	0880		115	657	570	115	651	565	0	-6
2372	Påskallavik	Oskarshamn	0882		112	1 077	958	112	1 083	964	0	6
2376	Rinkabyholm	Kalmar	0880	1	121	1 559	1 292	121	1 607	1 332	0	48
2380	Rockneby	Kalmar	0880		163	880	541	163	869	532	1	-11
2384	Rosenfors	Hultsfred	0860		71	308	435	71	281	397	0	-27
2388	Ruda	Högsby	0821		120	608	507	120	613	512	0	5
2266	Rälla	Borgholm	0885		80	440	552	80	407	511	0	-33
2394	Saltvik	Oskarshamn	0882		25	285	1 124	26	352	1 347	1	67
2400	Silverdalen	Hultsfred	0860		139	791	569	139	725	522	0	-66
2404	Skogsby	Mörbylånga	0840		74	528	717	79	569	725	5	41
2408	Smedby	Kalmar	0880		206	3 530	1 714	206	3 487	1 693	0	-43
2412	Storebro	Vimmerby	0884		142	977	689	142	972	686	0	-5
2416	Söderåkra	Torsås	0834		135	963	712	135	912	675	0	-51
2420	Södra Vi	Vimmerby	0884	1	156	1 197	766	156	1 182	756	0	-15
2424	Timmernabben	Mönsterås	0861		149	1 341	902	149	1 276	858	0	-65
2428	Torsås	Torsås	0834	1	248	1 829	738	248	1 848	746	0	19
2432	Totebo	Västervik	0883		50	256	512	50	239	478	0	-17
2436	Trekanten	Kalmar	0880		191	1 268	663	194	1 422	733	3	154
2440	Tuna	Vimmerby	0884	1	29	249	873	29	227	793	0	-22
2444	Tvärskog	Kalmar	0880		65	409	632	67	404	607	2	-5
2452	Vassmolösa	Kalmar	0880	1	136	544	399	136	535	392	0	-9
2456	Vena	Hultsfred	0860		79	380	480	79	367	464	0	-13

1. Tätorternas areal, folkmängd och invånare per km<sup>2</sup> 2005 och 2010, fortsättning

Tät- orts- kod	Tätort	Kommun	Kom- mun- kod	2005-12-31			2010-12-31			Förändring		
				1	Land- areal hektar	Folk- mängd 2005	Täthet Inv/ km <sup>2</sup>	Land- areal hektar	Folk- mängd 2010	Täthet Inv/ km <sup>2</sup>	Land- areal hektar	Befolk- ning
2458	Vickleby	Mörbylånga	0840	1	73	310	427	73	320	441	0	10
2460	Vimmerby	Vimmerby	0884	1	684	7 827	1 144	756	7 934	1 050	72	107
2464	Virserum	Hultsfred	0860		259	1 847	712	262	1 742	665	3	-105
2468	Vissefjärda	Emmaboda	0862		115	673	587	115	670	584	0	-3
2472	Västervik	Västervik	0883	1	1 281	20 694	1 615	1 292	21 140	1 637	10	446
2480	Ålem	Mönsterås	0861		115	797	695	115	803	696	1	6
2484	Örsjö	Nybro	0881		73	373	511	73	369	506	0	-4
2488	Överum	Västervik	0883		192	1 270	662	192	1 203	627	0	-67
<b>Gotlands län</b>												
2500	Burgsvik	Gotland	0980		90	347	385	94	338	361	3	-9
2504	Fårösund	Gotland	0980	1	277	862	311	289	816	282	12	-46
2508	Havdhem	Gotland	0980	1	90	318	353	90	298	331	0	-20
2512	Hemse	Gotland	0980		209	1 836	880	211	1 715	814	2	-121
2520	Klintehamn	Gotland	0980		212	1 407	664	212	1 363	643	0	-44
2524	Ljugarn <sup>31</sup>	Gotland	0980		155	275	178	156	238	153	1	-37
2528	Lärbro	Gotland	0980		117	521	446	117	484	415	0	-37
2506	Norra Visby <sup>32</sup>	Gotland	0980		.	.	.	88	453	514	.	.
2530	När	Gotland	0980		75	209	280	.	.	.	.	.
2534	Roma	Gotland	0980		89	253	283	89	261	292	0	8
2532	Romakloster	Gotland	0980		123	905	733	126	913	727	2	8
2536	Slite	Gotland	0980		250	1 598	638	251	1 483	592	0	-115
2540	Stånga	Gotland	0980		105	342	326	105	317	303	0	-25
2542	Tingstäde	Gotland	0980		116	278	240	116	265	229	0	-13
2548	Vibble	Gotland	0980		118	1 135	960	125	1 286	1 028	7	151
2552	Visby	Gotland	0980	1	201	22 236	1 851	1 244	22 593	1 816	43	357
2556	Väskinde	Gotland	0980		34	275	812	40	337	846	6	62
2560	Västerhejde	Gotland	0980		53	302	569	53	313	590	0	11
<b>Blekinge län</b>												
2600	Backaryd	Ronneby	1081		67	399	596	67	365	545	0	-34
2604	Bräkne-Hoby	Ronneby	1081		207	1 769	853	207	1 689	815	0	-80
2606	Brömsebro	Karlskrona	1080		66	213	324	.	.	.	.	.
2616	Eringsboda	Ronneby	1081		65	340	522	65	299	459	0	-41
2620	Fridlevstad	Karlskrona	1080	1	93	697	748	93	713	765	0	16
2624	Fågelmara	Karlskrona	1080		71	398	558	71	374	524	0	-24
2628	Grännum	Olofström	1060		37	211	576	37	223	609	0	12
2630	Gängletorp	Karlskrona	1080		47	276	588	65	369	569	18	93
2632	Hallabro	Ronneby	1081		49	252	516	49	254	520	0	2
2640	Hasslö	Karlskrona	1080		303	1 643	542	303	1 628	537	0	-15
2644	Holmsjö	Karlskrona	1080		108	347	320	108	334	308	0	-13
2648	Hällaryd	Karlshamn	1082		70	553	788	70	546	778	0	-7
2652	Hällevik	Sölvesborg	1083		85	776	917	87	813	940	2	37
2656	Hörvik	Sölvesborg	1083		87	776	893	89	784	879	2	8
2660	Johannishus	Ronneby	1081		96	773	806	96	748	780	0	-25
2664	Jämjö	Karlskrona	1080		252	2 596	1 030	252	2 578	1 022	0	-18
2668	Jämshög	Olofström	1060		162	1 543	950	162	1 494	920	0	-49
2672	Kallinge	Ronneby	1081		485	4 767	982	485	4 561	940	0	-206
2676	Karlshamn	Karlshamn	1082		1 337	18 768	1 404	1 348	19 075	1 415	11	307
2680	Karlskrona	Karlskrona	1080	1	2 128	32 606	1 532	2 172	35 212	1 621	44	2 606
2684	Kyrkhult	Olofström	1060		117	999	855	117	937	801	0	-62
2686	Kättilsmåla	Karlskrona	1080		36	238	653	36	253	694	0	15

<sup>31</sup> Ingår fr.o.m. 2010 bland tätorter 2005. Klassificerad som tätort pga av ny definition 2010 avseende fritidshusandel

<sup>32</sup> Preliminärt namn som ändrats till definitivt namn 2011-11-28

1. Tätorternas areal, folkmängd och invånare per km<sup>2</sup> 2005 och 2010, fortsättning

Tät- orts- kod	Tätort	Kommun	Kom- mun- kod	2005-12-31			2010-12-31			Förändring		
				Land- areal hektar	Folk- mängd 2005	Täthet Inv/ km <sup>2</sup>	Land- areal hektar	Folk- mängd 2010	Täthet Inv/ km <sup>2</sup>	Land- areal hektar	Befolk- ning	
2688	Listerby	Ronneby	1081	104	672	645	132	883	671	27	211	
2692	Lörby	Sölvesborg	1083	74	243	329	74	264	358	0	21	
2696	Mjällby	Sölvesborg	1083	167	1 272	764	167	1 254	753	0	-18	
2700	Mörrum	Karlshamn	1082	344	3 655	1 062	344	3 695	1 074	0	40	
2704	Nogersund	Sölvesborg	1083	51	532	1 037	52	495	958	0	-37	
2708	Norje	Sölvesborg	1083	98	674	685	99	657	665	0	-17	
2712	Nättraby	Karlskrona	1080	275	3 053	1 109	277	3 109	1 123	1	56	
2716	Nävrögöl	Karlskrona	1080	32	229	713	32	210	654	0	-19	
2720	Olofström	Olofström	1060	1	702	7 382	1 051	704	7 327	1 040	2	-55
2724	Pukavik	Sölvesborg	1083	61	283	466	61	279	459	0	-4	
2728	Ramdala	Karlskrona	1080				42	217	518			
2732	Ronneby	Ronneby	1081	1	765	11 767	1 537	775	12 029	1 552	10	262
2734	Ronnebyhamn	Ronneby	1081		122	464	380	130	537	413	8	73
2736	Rödeby	Karlskrona	1080		329	3 356	1 019	333	3 402	1 023	3	46
2742	Sjuhalla	Karlskrona	1080				46	204	448			
2738	Skavkulla och Skillingenäs	Karlskrona	1080		77	380	491	89	621	696	12	241
2744	Spjutsbygd	Karlskrona	1080		51	422	828	52	383	742	1	-39
2740	Sturkö	Karlskrona	1080		578	1 293	224	578	1 264	219	0	-29
2748	Svängsta	Karlshamn	1082		226	1 742	772	226	1 682	746	0	-60
2752	Sölvesborg <sup>33</sup>	Sölvesborg	1083	1	577	7 883	1 367	610	8 401	1 378	33	518
2754	Torarp	Karlshamn	1082		79	273	344	79	263	332	0	-10
2760	Torhamn	Karlskrona	1080		102	473	463	102	423	414	0	-50
2764	Tving	Karlskrona	1080		102	477	467	102	459	449	0	-18
2768	Valjeviken <sup>34</sup>	Sölvesborg	1083		12	211	1 810					
2772	Vilshult	Olofström	1060		83	357	432	83	314	380	0	-43
2774	Ysane	Sölvesborg	1083		56	212	382					
2776	Åryd	Karlshamn	1082		67	362	539	67	336	500	0	-26
<b>Skåne län</b>												
3300	Abbekås	Skurup	1264		88	708	807	91	729	805	3	21
3304	Allerum	Helsingborg	1283		78	628	806	78	716	919	0	88
3308	Alstad	Trelleborg	1287	1	23	252	1 089	23	237	1 024	0	-15
3312	Anderslöv	Trelleborg	1287	1	96	1 680	1 744	103	1 808	1 761	6	128
3316	Annelöv	Landskrona	1282	1	33	341	1 047	33	380	1 159	0	39
3320	Arild	Höganäs	1284	1	145	537	371	145	522	359	1	-15
2800	Arkelstorp	Kristianstad	1290	1	108	772	717	108	768	714	0	-4
3328	Asmundtorp	Landskrona	1282	1	96	1 554	1 620	100	1 562	1 560	4	8
2804	Ballingslöv	Hässleholm	1293		58	321	552	58	310	533	0	-11
2808	Balsby	Kristianstad	1290		39	407	1 041	39	430	1 099	0	23
3332	Bara	Svedala	1263	1	155	3 270	2 115	164	3 444	2 101	9	174
3336	Barsebäck	Kävlinge	1261	1	44	507	1 147	44	524	1 185	0	17
3337	Barsebäckshamn	Kävlinge	1261		38	401	1 054	38	438	1 151	0	37
3338	Beddingestrand	Trelleborg	1287		100	644	644	101	678	672	1	34
2814	Bergströms- husen	Staffanstorps	1230					13	209	1 581		
3340	Billeberga	Svalöv	1214	1	106	948	898	106	987	930	1	39
3344	Billesholm	Bjuv	1260	1	290	2 794	962	291	2 910	1 001	0	116
3348	Billinge	Eslöv	1285		59	444	753	59	415	704	0	-29
3352	Bjuv	Bjuv	1260	1	528	6 348	1 203	544	6 832	1 255	16	484
2816	Bjärnum	Hässleholm	1293		360	2 643	734	364	2 674	735	3	31
3356	Bjärred	Lomma	1262	1	441	8 663	1 962	479	9 542	1 992	38	879
3360	Bjärsjölagård	Sjöbo	1265	1	52	312	597	52	324	620	0	12
3364	Blentarp	Sjöbo	1265	1	114	1 144	1 003	121	1 216	1 003	7	72

<sup>33</sup> Ihopslagen med Valjeviken tätort 2010<sup>34</sup> Ihopslagen med Sölvesborgs tätort 2010

1. Tätorternas areal, folkmängd och invånare per km<sup>2</sup> 2005 och 2010, fortsättning

Tät- orts- kod	Tätort	Kommun	Kom- mun- kod	2005-12-31			2010-12-31			Förändring		
				Land- areal hektar	Folk- mängd 2005	Täthet Inv/ km <sup>2</sup>	Land- areal hektar	Folk- mängd 2010	Täthet Inv/ km <sup>2</sup>	Land- areal hektar	Befolk- ning	
2820	Borby	Simrishamn	1291	87	947	1 093	88	930	1 055	1	-17	
2824	Brantevik	Simrishamn	1291	68	451	660	69	409	593	1	-42	
2828	Broby	Östra Göinge	1256	1	368	2 931	795	368	2 920	792	0	-11
2832	Bromölla	Bromölla	1272	1	545	7 428	1 364	558	7 595	1 362	13	167
2836	Brösarp	Tomelilla	1270		80	700	870	82	680	827	2	-20
3372	Bunkeflostrand	Malmö	1280	1	287	6 906	2 410	363	10 386	2 863	76	3 480
3374	Burlövs egna hem	Burlöv	1231		21	523	2 544	21	554	2 695	0	31
3376	Bårslöv	Helsingborg	1283	1	118	2 686	2 270	120	2 682	2 233	2	-4
2840	Båstad	Båstad	1278	1	624	4 793	768	627	4 961	792	3	168
2844	Bäckaskog	Kristianstad	1290		38	308	810	38	293	771	0	-15
3380	Dalby	Lund	1281	1	319	5 517	1 730	329	5 708	1 733	10	191
2848	Degeberga	Kristianstad	1290	1	174	1 305	749	175	1 291	739	1	-14
3384	Domsten	Helsingborg	1283		40	566	1 407	42	617	1 472	2	51
3388	Dösjebro	Kävlinge	1261		57	752	1 317	57	858	1 503	0	106
3392	Ekeby	Bjuv	1260	1	299	3 054	1 021	303	3 230	1 064	4	176
2856	Eket	Örkelljunga	1257		73	448	616	75	409	549	2	-39
2860	Emmaljunga	Hässleholm	1293		84	291	347	87	262	303	3	-29
3396	Eslöv	Eslöv	1285		893	16 551	1 853	914	17 748	1 942	21	1 197
2864	Everöd	Kristianstad	1290	1	124	855	688	124	885	712	0	30
2868	Finja	Hässleholm	1293		75	553	741	76	535	706	1	-18
2872	Fjälkinge	Kristianstad	1290	1	135	1 639	1 216	135	1 690	1 254	0	51
3400	Flyinge	Eslöv	1285		77	979	1 265	77	994	1 284	0	15
3402	Flädie	Lomma	1262	1	20	230	1 167	20	251	1 236	1	21
3408	Furulund	Kävlinge	1261	1	275	3 891	1 415	280	4 180	1 495	5	289
2876	Färlöv	Kristianstad	1290		84	976	1 165	92	1 026	1 121	8	50
2880	Förslöv	Båstad	1278	1	180	1 998	1 113	184	2 085	1 133	4	87
3412	Gantofta	Helsingborg	1283		91	1 387	1 526	91	1 338	1 467	0	-49
3416	Genarp	Lund	1281		160	2 647	1 652	170	2 892	1 699	10	245
3438	Gessie villastad	Vellinge	1233	1	44	489	1 103	44	497	1 121	0	8
3420	Gislövs läge och Simremarker <sup>35</sup>	Trelleborg	1287		146	1 462	1 001	.	.	.	.	.
3424	Glemmingebro	Ystad	1286		48	349	733	48	376	790	0	27
2884	Glimåkra	Östra Göinge	1256	1	185	1 483	800	186	1 383	745	0	-100
3428	Glumslöv	Landskrona	1282		113	1 861	1 648	124	1 994	1 605	11	133
2888	Grevie	Båstad	1278	1	115	769	671	118	788	666	4	19
2818	Grevie och Be- den <sup>36</sup>	Staffanstorps	1230		.	.	.	43	241	565	.	.
2892	Gualöv	Bromölla	1272	1	72	539	750	72	530	737	0	-9
3432	Gunnarstorp	Bjuv	1260	1	42	360	853	42	401	950	0	41
3436	Gårdstånga	Eslöv	1285		43	339	783	43	343	792	0	4
2896	Gärds Köpinge	Kristianstad	1290	1	102	936	920	102	936	916	0	-
2900	Gärnsås	Simrishamn	1291	1	99	955	965	99	1 000	1 010	0	45
2904	Hammar	Kristianstad	1290		139	1 971	1 416	141	2 057	1 457	2	86
2906	Hammarlund	Kristianstad	1290	1	22	347	1 592	29	461	1 573	8	114
2908	Hammenhög	Simrishamn	1291	1	104	908	876	104	908	872	0	-
2912	Hanaskog	Östra Göinge	1256		136	1 316	971	137	1 251	913	1	-65
3440	Harlösa	Eslöv	1285		78	742	952	78	763	979	0	21
3444	Hasslarp	Helsingborg	1283		51	447	875	51	474	928	0	27
3448	Hedeskoga	Ystad	1286	1	18	280	1 563	18	282	1 574	0	2
3452	Helsingborg	Helsingborg	1283	1	3 734	91 457	2 450	3 841	97 122	2 529	107	5 665
3456	Hittarp	Helsingborg	1283		197	3 837	1 943	208	4 075	1 963	10	238
2916	Hjärnarp	Ängelholm	1292		121	871	720	127	975	769	6	104
2920	Hjärsås	Östra Göinge	1256		39	233	592	39	229	582	0	-4
3460	Hjärup	Staffanstorps	1230	1	158	3 885	2 454	170	4 265	2 510	12	380

<sup>35</sup> Ihopslagen med Trelleborgs tätort 2010<sup>36</sup> Preliminärt namn som ändrats till definitivt namn 2011-11-28



1. Tätorternas areal, folkmängd och invånare per km<sup>2</sup> 2005 och 2010, fortsättning

Tät- orts- kod	Tätort	Kommun	Kom- mun- kod	2005-12-31			2010-12-31			Förändring		
				Land- areal hektar	Folk- mängd 2005	Täthet Inv/ km <sup>2</sup>	Land- areal hektar	Folk- mängd 2010	Täthet Inv/ km <sup>2</sup>	Land- areal hektar	Befolk- ning	
3464	Hofterup	Kävlinge	1261	264	3 243	1 229	276	3 501	1 268	12	258	
3466	Holmeja	Svedala	1263	25	232	947	25	239	975	0	7	
2924	Huaröd	Kristianstad	1290	45	274	605	45	242	534	0	-32	
3472	Hurva	Eslöv	1285	55	332	603	55	350	636	0	18	
2928	Hyllinge	Åstorp	1277	1	157	2 002	1 276	162	2 204	1 360	5	202
3476	Häljarp	Landskrona	1282		135	2 561	1 902	158	2 795	1 766	24	234
3484	Härslöv	Landskrona	1282		36	401	1 127	36	382	1 073	0	-19
2936	Hässleholm	Hässleholm	1293	1	1 171	17 730	1 514	1 203	18 500	1 537	33	770
2940	Hästveda	Hässleholm	1293	1	239	1 682	704	249	1 623	652	10	-59
3488	Höganäs	Höganäs	1284	1	881	13 550	1 538	885	14 107	1 595	3	557
2942	Höja	Ängelholm	1292	1	23	200	878	23	202	864	1	2
3492	Hököpinge	Vellinge	1233	1	64	923	1 432	66	1 105	1 676	1	182
3496	Höllviken	Vellinge	1233	1	647	10 014	1 548	654	10 607	1 622	7	593
3500	Hörby	Hörby	1266	1	416	6 654	1 600	423	7 085	1 676	7	431
3504	Höör	Höör	1267		597	7 379	1 236	612	7 865	1 286	15	486
3506	Idala	Lund	1281		85	739	867	85	738	866	0	-1
2948	Immeln	Östra Göinge	1256		57	291	508	58	278	482	0	-13
3508	Ingelstråde	Höganäs	1284	1	37	238	652	37	241	648	1	3
3512	Jonstorp	Höganäs	1284	1	146	1 771	1 217	147	1 880	1 275	2	109
2952	Karups sommarby	Sjöbo	1265		77	316	413	77	344	449	0	28
3516	Kattarp	Helsingborg	1283		52	706	1 347	53	688	1 308	0	-18
2956	Killeberg	Osby	1273	1	105	575	549	105	585	557	0	10
2960	Kivik	Simrishamn	1291	1	122	1 013	828	125	960	766	3	-53
3528	Klagstorp	Trelleborg	1287		38	341	894	38	323	847	0	-18
2964	Klippan	Klippan	1276	1	497	7 778	1 566	500	8 116	1 623	3	338
2968	Klippans bruk	Klippan	1276	1	44	301	691	44	314	721	0	13
3532	Klågerup	Svedala	1263	1	100	1 883	1 890	107	1 904	1 781	7	21
2972	Knislinge	Östra Göinge	1256		273	3 016	1 105	273	3 030	1 110	0	14
3534	Krika	Klippan	1276		36	208	579	.	.	.	.	.
2980	Kristianstad	Kristianstad	1290	1	1 751	33 083	1 889	1 769	35 711	2 019	17	2 628
3536	Kristineberg <sup>37</sup>	Malmö	1280		63	1 076	1 699	.	.	.	.	.
3540	Kungshult	Eslöv	1285		33	367	1 129	33	354	1 089	0	-13
3538	Kurland	Trelleborg	1287		.	.	.	39	507	1 311	.	.
2984	Kvidinge	Åstorp	1277	1	152	1 796	1 181	153	1 854	1 211	1	58
3542	Kvärlöv	Landskrona	1282		35	206	590	36	226	619	2	20
3543	Kyrkheddinge	Staffanstorp	1230	1	38	251	667	39	276	716	1	25
3544	Kågeröd	Svalöv	1214		161	1 413	877	161	1 446	897	0	33
3552	Kävlinge	Kävlinge	1261	1	452	8 550	1 890	468	9 049	1 932	16	499
3556	Köpingebro	Ystad	1286	1	96	1 060	1 104	98	1 134	1 155	2	74
3560	Landskrona	Landskrona	1282	1	1 207	28 670	2 375	1 209	30 499	2 524	2	1 829
3568	Lilla Harrie	Kävlinge	1261		39	321	815	41	371	909	1	50
2988	Linderöd	Kristianstad	1290		76	396	522	76	404	533	0	8
2992	Ljungbyhed	Klippan	1276	1	293	2 060	704	297	2 046	689	4	-14
3572	Ljunghusen	Vellinge	1233		381	2 444	641	381	2 555	670	0	111
3574	Ljungstorp och Jägersbo	Höör	1267		61	384	631	61	401	658	0	17
3576	Lomma	Lomma	1262		417	8 820	2 114	482	10 837	2 248	65	2 017
3580	Ludvigsborg	Hörby	1266		113	743	657	149	1 041	699	36	298
3584	Lund	Lund	1281	1	2 499	76 188	3 048	2 575	82 800	3 215	76	6 612
2996	Lunnarp	Tomelilla	1270	1	46	343	743	46	339	734	0	-4
3588	Löberöd	Eslöv	1285	1	74	1 097	1 479	77	1 127	1 460	3	30
3592	Löddeköpinge	Kävlinge	1261	1	350	5 582	1 594	362	6 290	1 740	11	708
3596	Löderup	Ystad	1286		63	558	891	63	550	876	0	-8
3000	Lönsboda	Osby	1273	1	227	1 899	836	228	1 903	834	1	4
3600	Lövestad	Sjöbo	1265	1	75	639	856	75	643	861	0	4

<sup>37</sup> Ihopslagen med Oxie tätort 2010

1. Tätorternas areal, folkmängd och invånare per km<sup>2</sup> 2005 och 2010, fortsättning

Tät- orts- kod	Tätort	Kommun	Kom- mun- kod	2005-12-31			2010-12-31			Förändring		
				Land- areal hektar	Folk- mängd 2005	Täthet Inv/ km <sup>2</sup>	Land- areal hektar	Folk- mängd 2010	Täthet Inv/ km <sup>2</sup>	Land- areal hektar	Befolk- ning	
3008	Mala	Hässleholm	1293	59	228	389	59	217	368	0	-11	
3604	Malmö	Malmö	1280	1	7 199	258 020	3 584	7 681	280 415	3 651	483	22 395
3010	Margretetorp	Ängelholm	1292	36	211	589	36	214	598	0	3	
3608	Marieholm	Eslöv	1285	124	1 578	1 272	127	1 598	1 258	3	20	
3612	Mjöhult	Höganäs	1284	35	264	748	37	292	793	2	28	
3012	Munka-Ljungby	Ängelholm	1292	1	221	2 877	1 303	223	2 840	1 272	3	-37
3616	Mölle <sup>38</sup>	Höganäs	1284	75	725	967	72	715	988	-3	-10	
3620	Mörarp	Helsingborg	1283	111	1 744	1 564	115	1 893	1 648	3	149	
3622	Norra Rörum	Höör	1267	34	203	600	34	204	600	0	1	
3016	Norra Åsum	Kristianstad	1290	1	148	1 271	860	148	1 264	852	1	-7
3632	Nybrostrand	Ystad	1286	70	675	969	83	810	973	14	135	
3020	Nymölla	Bromölla	1272	1	115	294	256	115	272	237	0	-22
3024	Näsum	Bromölla	1272	1	120	1 119	936	120	1 117	934	0	-2
3028	Onslunda	Tomelilla	1270	50	453	909	50	490	983	0	37	
3634	Ormanäs och Stanstorp	Höör	1267	144	422	293	144	438	304	0	16	
3032	Osby	Osby	1273	1	822	6 947	845	827	7 157	866	5	210
3636	Osbyholm	Hörby	1266	1	40	261	649	40	269	669	0	8
3034	Ovesholm	Kristianstad	1290	19	283	1 489	19	299	1 574	0	16	
3640	Oxie <sup>39</sup>	Malmö	1280	1	329	9 225	2 802	429	11 493	2 678	100	2 268
3036	Perstorp	Perstorp	1275	1	539	5 468	1 015	543	5 665	1 043	4	197
3644	Påarp	Helsingborg	1283	156	2 728	1 746	160	2 789	1 746	4	61	
3648	Revingeby	Lund	1281	65	538	823	65	545	834	0	7	
3040	Rinkaby	Kristianstad	1290	1	111	700	633	111	745	674	0	45
3652	Rydebäck	Helsingborg	1283	193	4 485	2 329	208	5 141	2 466	16	656	
3656	Rydsgård	Skurup	1264	1	114	1 301	1 144	116	1 361	1 169	3	60
3658	Rängs sand	Vellinge	1233	49	596	1 211	56	808	1 451	6	212	
3044	Röke	Hässleholm	1293	66	243	369	66	219	330	1	-24	
3660	Röstånga	Svalöv	1214	131	846	643	132	839	637	0	-7	
3662	Sandskogen	Kävlinge	1261	56	533	946	57	621	1 092	1	88	
3048	Sankt Olof	Simrishamn	1291	73	640	871	73	624	850	0	-16	
3718	Saxtorpsskogen	Landskrona	1282	128	729	569	146	973	667	18	244	
3052	Sibbhult	Östra Göinge	1256	1	146	1 383	949	147	1 364	926	2	-19
3056	Simris	Simrishamn	1291	26	235	897	26	211	805	0	-24	
3060	Simrishamn	Simrishamn	1291	1	446	6 546	1 466	449	6 527	1 453	3	-19
3664	Sjöbo	Sjöbo	1265	1	503	6 364	1 264	527	6 724	1 277	23	360
3714	Sjöbo sommarby och Svansjö sommarby	Sjöbo	1265	89	608	681	89	668	748	0	60	
3668	Sjödiken	Svedala	1263	1	58	383	659	58	438	750	0	55
3062	Sjöröd	Hässleholm	1293	199	672	338	213	1 077	505	15	405	
3672	Skanör med Falsterbo	Vellinge	1233	540	6 861	1 272	542	6 937	1 280	2	76	
3676	Skegrie	Trelleborg	1287	1	54	745	1 388	69	1 106	1 608	15	361
3063	Skepparkroken	Ängelholm	1292	78	705	905	78	743	951	0	38	
3072	Skillinge	Simrishamn	1291	83	841	1 010	87	859	991	3	18	
3680	Skivarp	Skurup	1264	1	126	1 252	994	126	1 257	998	0	5
3682	Skumparp	Malmö	1280	.	.	.	15	205	1 329	.	.	
3684	Skurup	Skurup	1264	1	454	6 978	1 537	477	7 565	1 587	23	587
3080	Skånes-Fagerhult	Örkelljunga	1257	1	157	854	545	164	856	521	8	2
3084	Smedstorp	Tomelilla	1270	58	372	643	59	363	611	1	-9	
3688	Smygehamn	Trelleborg	1287	1	101	1 174	1 160	105	1 278	1 220	4	104
3696	Staffanstorp	Staffanstorp	1230	1	649	13 784	2 123	663	14 808	2 235	13	1 024
3700	Stehag	Eslöv	1285	1	85	1 129	1 321	86	1 122	1 312	0	-7
3092	Stidsvig	Klippan	1276	1	118	730	621	118	754	642	0	24

<sup>38</sup> Del av tätort borttagen 2010 p.g.a. stor andel fritidshus<sup>39</sup> Ihopslagen med Kristineberg tätort 2010

1. Tätorternas areal, folkmängd och invånare per km<sup>2</sup> 2005 och 2010, fortsättning

Tät- orts- kod	Tätort	Kommun	Kom- mun- kod	2005-12-31			2010-12-31			Förändring		
				Land- areal hektar	Folk- mängd 2005	Täthet Inv/ km <sup>2</sup>	Land- areal hektar	Folk- mängd 2010	Täthet Inv/ km <sup>2</sup>	Land- areal hektar	Befolk- ning	
3096	Stoby	Hässleholm	1293	69	736	1 072	69	745	1 080	0	9	
3704	Stockamöllan	Eslöv	1285	42	301	709	42	300	707	0	-1	
3708	Stora Herrestad	Ystad	1286	47	258	544	47	293	618	0	35	
3100	Strövelstorp	Ängelholm	1292	83	1 012	1 222	86	1 087	1 270	3	75	
3712	Stångby	Lund	1281	48	677	1 405	79	1 218	1 546	31	541	
3716	Svalöv	Svalöv	1214	1	237	3 344	1 410	239	3 633	1 518	2	289
3720	Svarte	Ystad	1286	1	62	836	1 340	62	902	1 446	0	66
3724	Svedala	Svedala	1263		459	9 593	2 089	489	10 627	2 174	30	1 034
3102	Svenstorp	Ängelholm	1292		23	238	1 021	24	239	1 016	0	1
3728	Sätöfta	Höör	1267	1	167	1 171	703	174	1 348	776	7	177
3524	Södra Klagshamn	Malmö	1280		45	975	2 180	45	1 367	3 056	0	392
3732	Södra Sandby	Lund	1281	1	353	5 946	1 686	363	6 136	1 690	10	190
3736	Södra Vrams fälad	Bjuv	1260	1	42	262	631	42	249	599	0	-13
3104	Sösåla	Hässleholm	1293		190	1 785	940	197	1 811	921	7	26
3738	Sövde	Sjöbo	1265		35	301	867	35	291	838	0	-10
3740	Sövestad	Ystad	1286		43	376	871	43	386	894	0	10
3744	Teckomatorp	Svalöv	1214		120	1 644	1 367	122	1 651	1 354	2	7
3748	Tjörnarps	Höör	1267		118	742	630	118	731	618	1	-11
3750	Toarp	Malmö	1280		.	.	.	13	219	1 644	.	.
3108	Tollarps	Kristianstad	1290	1	372	3 188	856	373	3 284	880	1	96
3112	Tomelilla	Tomelilla	1270	1	553	6 204	1 122	568	6 444	1 134	15	240
3116	Torekov	Båstad	1278		173	888	514	178	863	485	5	-25
3120	Tormestorps	Hässleholm	1293	1	101	1 044	1 036	103	1 050	1 023	2	6
3480	Torna Hällestads	Lund	1281		38	572	1 512	38	584	1 544	0	12
3124	Torsebro	Kristianstad	1290		64	262	409	64	270	422	0	8
3752	Trelleborg <sup>40</sup>	Trelleborg	1287	1	1 143	25 643	2 244	1 366	28 290	2 071	223	2 647
3756	Tygelsjö	Malmö	1280		90	1 862	2 067	122	2 710	2 215	32	848
3128	Tyringe	Hässleholm	1293		395	4 573	1 157	395	4 658	1 178	0	85
3760	Tågarp	Svalöv	1214		42	434	1 045	42	431	1 025	1	-3
3764	Tånga och Rögles	Helsingborg	1283		43	230	541	43	223	524	0	-7
3766	Utvålinge	Helsingborg	1283		24	213	870	24	227	928	0	14
3136	Valje	Bromölla	1272		79	771	982	89	823	921	11	52
3772	Vallåkra	Helsingborg	1283		58	594	1 022	59	642	1 089	1	48
3140	Vankiva	Hässleholm	1293		44	363	824	44	340	772	0	-23
3776	Veberöds	Lund	1281	1	257	3 717	1 448	267	4 062	1 521	10	345
3144	Vejbystrand	Ängelholm	1292		265	2 764	1 042	274	2 721	992	9	-43
3780	Vellinge	Vellinge	1233	1	305	6 115	2 002	317	6 304	1 991	11	189
3148	Viby	Kristianstad	1290		105	936	893	105	991	946	0	55
3152	Vik	Simrishamn	1291		50	264	526	61	319	526	10	55
3784	Viken	Höganäs	1284		223	3 753	1 683	245	4 227	1 728	22	474
3156	Vinnö	Kristianstad	1290		93	496	534	93	536	577	0	40
3160	Vinslöv	Hässleholm	1293	1	416	3 865	930	416	3 984	959	0	119
3788	Vintrie	Malmö	1280	1	18	338	1 924	30	670	2 253	12	332
3164	Vitaby	Simrishamn	1291		37	255	685	37	278	747	0	23
3168	Vittsjö	Hässleholm	1293		264	1 691	641	265	1 665	628	1	-26
3170	Vittskövles	Kristianstad	1290	1	40	230	578	40	235	582	1	5
3792	Vollsjö	Sjöbo	1265		95	788	831	95	836	879	0	48
3830	Väggarp	Eslöv	1285		13	213	1 597	13	211	1 582	0	-2
3800	Västra Ingelstads	Vellinge	1233		54	703	1 309	57	721	1 258	4	18
3802	Västra Karaby	Kävlinge	1261		.	.	.	49	229	468	.	.
3172	Västra Karups	Båstad	1278	1	115	561	489	115	582	508	0	21
3804	Västra Klagstorps	Malmö	1280		27	266	970	27	279	1 018	0	13
3806	Västra Tommarps	Trelleborg	1287		.	.	.	20	214	1 047	.	.
3176	Västra Torups	Hässleholm	1293		58	210	360	.	.	.	.	.

<sup>40</sup> Ihopslagen med Gislövs läge och Simremarken tätort 2010

1. Tätorternas areal, folkmängd och invånare per km<sup>2</sup> 2005 och 2010, fortsättning

Tät- orts- kod	Tätort	Kommun	Kom- mun- kod	2005-12-31			2010-12-31			Förändring		
				Land- areal hektar	Folk- mängd 2005	Täthet Inv/ km <sup>2</sup>	Land- areal hektar	Folk- mängd 2010	Täthet Inv/ km <sup>2</sup>	Land- areal hektar	Befolk- ning	
3180	Yngsjö <sup>41</sup>	Kristianstad	1290	1	52	341	654	46	302	652	-6	-39
3808	Ystad	Ystad	1286	1	795	17 286	2 175	865	18 350	2 120	71	1 064
3184	Åhus	Kristianstad	1290		935	8 984	960	963	9 423	978	28	439
3812	Åkarp	Burlöv	1231	1	232	5 393	2 327	232	5 617	2 418	1	224
3188	Åsljunga	Örkelljunga	1257	1	108	690	640	108	659	611	0	-31
3192	Åstorp	Åstorp	1277	1	663	8 514	1 285	712	9 488	1 332	50	974
3196	Ängelholm	Ängelholm	1292	1	1 272	22 532	1 771	1 283	23 240	1 811	11	708
3816	Äsperöd	Sjöbo	1265		27	226	831	27	222	817	0	-4
3820	Ödåkra	Helsingborg	1283		294	4 771	1 623	305	4 920	1 615	11	149
3834	Öneköp	Hörby	1266		.	.	.	27	206	759	.	.
3200	Önnestad	Kristianstad	1290		175	1 366	782	177	1 378	779	2	12
3208	Örkelljunga	Örkelljunga	1257		517	4 574	884	564	4 818	854	47	244
3828	Örtofta	Eslöv	1285		.	.	.	50	202	401	.	.
3212	Östanå	Östra Göinge	1256		58	221	378	.	.	.	.	.
3216	Österslöv	Kristianstad	1290	1	48	381	799	51	414	817	3	33
3832	Östra Grevie	Vellinge	1233		41	436	1 065	44	598	1 345	4	162
3220	Östra Karup	Båstad	1278	1	85	563	661	85	594	697	0	31
3224	Östra Ljungby	Klippan	1276	1	97	893	917	100	935	935	3	42
3228	Östra Sönnarslöv	Kristianstad	1290	1	68	296	434	68	294	431	0	-2
3232	Östra Tommarp	Simrishamn	1291	1	49	279	567	49	284	575	0	5
3836	Östraby	Hörby	1266		.	.	.	27	200	743	.	.
<b>Hallands län</b>												
3900	Anneberg	Kungsbacka	1384	1	113	1 417	1 258	113	1 469	1 304	0	52
3904	Backa	Kungsbacka	1384		140	1 516	1 084	141	1 547	1 097	1	31
3908	Bergagård	Falkenberg	1382		31	265	857	31	250	809	0	-15
4300	Billdal	Kungsbacka	1384	1	1 006	9 674	962	1 014	10 289	1 015	8	615
3910	Brattås	Kungsbacka	1384		58	339	585	58	384	662	0	45
3912	Bua	Varberg	1383		127	1 792	1 413	127	1 746	1 376	0	-46
3914	Buerås	Kungsbacka	1384	1	56	572	1 022	57	708	1 248	1	136
3916	Eldsberga	Halmstad	1380		95	717	754	95	720	757	0	3
3920	Falkenberg	Falkenberg	1382	1	1 447	18 972	1 312	1 485	20 035	1 349	38	1 063
3928	Fjärås kyrkby	Kungsbacka	1384		135	2 213	1 643	144	2 321	1 614	9	108
3932	Frillesås	Kungsbacka	1384	1	230	1 924	836	230	2 044	889	0	120
3934	Frösakull	Halmstad	1380		203	1 635	804	206	1 635	796	2	-
3935	Fyllinge	Halmstad	1380	1	220	2 830	1 285	247	2 927	1 184	27	97
3936	Genevad	Laholm	1381	1	62	597	962	62	565	910	0	-32
3940	Getinge	Halmstad	1380		212	1 885	888	218	1 843	847	5	-42
3944	Glommen	Falkenberg	1382		73	687	935	77	761	992	3	74
3948	Gullbrandstorp	Halmstad	1380		105	1 435	1 370	105	1 524	1 455	0	89
3952	Gullbranna	Halmstad	1380		51	727	1 430	51	704	1 384	0	-23
3950	Gundal och Högåås	Kungsbacka	1384		79	363	460	79	384	487	0	21
3954	Hagryd-Dala	Kungsbacka	1384		49	355	720	49	391	793	0	36
3956	Halla Heberg	Kungsbacka	1384		45	509	1 137	46	518	1 120	1	9
3960	Halmstad	Halmstad	1380	1	3 292	55 688	1 692	3 413	58 577	1 716	121	2 889
3964	Harplinge	Halmstad	1380		134	1 454	1 086	134	1 450	1 083	0	-4
3968	Hasslöv	Laholm	1381		44	242	546	44	228	515	0	-14
3972	Haverdal	Halmstad	1380	1	249	1 404	564	251	1 437	573	2	33
3976	Heberg	Falkenberg	1382		71	463	652	71	449	632	0	-14
3982	Himle	Varberg	1383		39	259	659	39	278	707	0	19
3984	Hishult	Laholm	1381	1	74	356	482	74	332	449	0	-24
3986	Hjälme	Kungsbacka	1384		21	251	1 211	21	242	1 167	0	-9
3990	Hjälmed	Kungsbacka	1384		89	341	382	89	360	403	0	19
3988	Holm	Halmstad	1380		55	462	841	56	565	1 000	2	103

<sup>41</sup> Del av tätort borttagen 2010 p.g.a. stor andel fritidshus

1. Tätorternas areal, folkmängd och invånare per km<sup>2</sup> 2005 och 2010, fortsättning

Tät- orts- kod	Tätort	Kommun	Kom- mun- kod	2005-12-31			2010-12-31			Förändring		
				Land- areal hektar	Folk- mängd 2005	Täthet Inv/ km <sup>2</sup>	Land- areal hektar	Folk- mängd 2010	Täthet Inv/ km <sup>2</sup>	Land- areal hektar	Befolk- ning	
3992	Hyltebruk	Hylte	1315	1	491	3 742	762	491	3 716	756	0	-26
3996	Kinnared	Hylte	1315	1	91	297	327	91	287	316	0	-10
3998	Kläppa	Kungsbacka	1384		26	298	1 137	26	318	1 213	0	20
4000	Knäred	Laholm	1381		226	1 129	500	226	1 088	482	0	-41
4008	Kungsbacka	Kungsbacka	1384	1	968	17 787	1 837	1 003	19 057	1 901	34	1 270
4012	Kungsäter	Varberg	1383		72	360	501	72	353	491	0	-7
4016	Kvibille	Halmstad	1380		84	793	947	86	925	1 070	3	132
4028	Laholm	Laholm	1381	1	446	5 836	1 309	466	6 150	1 320	20	314
4032	Landeryd	Hylte	1315		80	372	467	80	367	460	0	-5
4034	Laxvik	Halmstad	1380		55	469	849	55	475	860	0	6
4038	Lerkil	Kungsbacka	1384	1	133	423	317	139	505	364	5	82
4036	Lilla Tjärby	Laholm	1381	1	78	882	1 134	80	914	1 146	2	32
4040	Långås	Falkenberg	1382	1	71	516	722	71	534	747	0	18
4042	Löftaskog	Varberg	1383		61	226	368	82	327	401	20	101
4044	Mellbystrand <sup>42</sup>	Laholm	1381		309	1 681	544	271	1 619	598	-39	-62
4052	Morup	Falkenberg	1382		53	248	469	53	259	489	0	11
4054	Onsala	Kungsbacka	1384	1	1 039	11 380	1 095	1 053	11 951	1 135	14	571
4056	Oskarström	Halmstad	1380	1	349	4 011	1 150	349	4 071	1 166	0	60
4058	Ringsegård	Falkenberg	1382		42	383	908	50	446	888	8	63
4060	Rolfstorp	Varberg	1383		75	502	671	75	513	685	0	11
4068	Rydöbruk	Hylte	1315		114	385	338	114	388	341	0	3
4072	Ränneslöv	Laholm	1381		69	425	612	69	413	595	0	-12
3898	Röda holme	Kungsbacka	1384		42	201	475	50	279	560	8	78
4076	Sennan	Halmstad	1380		73	430	586	73	399	544	0	-31
4080	Simlångsdalen	Halmstad	1380		67	577	868	67	587	883	0	10
4084	Skedala	Halmstad	1380		42	355	854	42	351	845	0	-4
4088	Skogstorp	Falkenberg	1382	1	139	2 180	1 571	139	2 124	1 528	0	-56
4092	Skottorp	Laholm	1381		76	451	593	76	475	625	0	24
4096	Skrea	Falkenberg	1382		95	789	833	102	1 064	1 047	7	275
4094	Skreanäs	Falkenberg	1382		.	.	.	19	243	1 271	.	.
4098	Skummeslövs- strand	Laholm	1381		68	454	672	77	491	635	10	37
4100	Skällinge	Varberg	1383		67	603	895	68	626	915	1	23
4104	Slöinge	Falkenberg	1382	1	104	974	938	102	950	930	-2	-24
4106	Steninge	Halmstad	1380		160	769	481	174	836	481	14	67
4108	Särö	Kungsbacka	1384	1	449	2 982	664	450	3 165	704	0	183
4122	Södra Näs	Varberg	1383		60	600	1 005	60	671	1 113	1	71
4112	Tofta	Varberg	1383		54	350	644	56	386	694	1	36
4116	Torup	Hylte	1315		163	1 239	761	163	1 183	726	0	-56
4120	Träslövsläge	Varberg	1383	1	130	1 984	1 525	160	2 600	1 630	29	616
4124	Trönninge	Halmstad	1380	1	126	1 555	1 230	126	1 504	1 190	0	-51
4128	Trönninge	Varberg	1383		56	847	1 500	58	880	1 528	1	33
4132	Tvååker	Varberg	1383		223	2 390	1 069	223	2 534	1 134	0	144
4134	Tylösand	Halmstad	1380		51	387	757	51	399	781	0	12
4136	Tångaberget <sup>43</sup>	Varberg	1383	1	53	445	844	47	468	999	-6	23
4140	Ullared	Falkenberg	1382	1	135	820	607	135	791	586	0	-29
4144	Unnaryd	Hylte	1315	1	126	760	603	126	759	603	0	-1
4148	Vallberga	Laholm	1381		87	647	746	87	657	758	0	10
4152	Vallda	Kungsbacka	1384	1	134	1 441	1 073	141	1 604	1 136	7	163
4156	Varberg	Varberg	1383	1	1 311	26 041	1 987	1 335	27 602	2 067	25	1 561
4158	Vassbäck	Kungsbacka	1384		.	.	.	132	617	466	.	.
4160	Veddige	Varberg	1383		175	2 192	1 249	177	2 045	1 156	1	-147
4164	Veinge	Laholm	1381	1	131	1 178	901	131	1 190	910	0	12
4168	Vessigebro	Falkenberg	1382		102	774	757	103	740	721	0	-34

<sup>42</sup> Del av tätort borttagen 2010 p.g.a. stor andel fritidshus<sup>43</sup> Del av tätort borttagen 2010 p.g.a. stora avstånd mellan byggnader

1. Tätorternas areal, folkmängd och invånare per km<sup>2</sup> 2005 och 2010, fortsättning

Tät- orts- kod	Tätort	Kommun	Kom- mun- kod	2005-12-31			2010-12-31			Förändring		
				Land- areal hektar	Folk- mängd 2005	Täthet Inv/ km <sup>2</sup>	Land- areal hektar	Folk- mängd 2010	Täthet Inv/ km <sup>2</sup>	Land- areal hektar	Befolk- ning	
4176	Villshärad	Halmstad	1380		85	628	743	85	656	776	0	28
4180	Vinberg	Falkenberg	1382		45	598	1 338	45	592	1 325	0	-6
4182	Vinbergs kyrkby	Falkenberg	1382	1	62	216	347	64	208	324	2	-8
4184	Våxtorp	Laholm	1381		136	986	723	136	970	711	0	-16
4188	Väröbacka	Varberg	1383	1	94	523	555	95	630	664	1	107
4224	Västra Hagen	Kungsbacka	1384		166	810	488	168	969	577	2	159
4190	Ysby	Laholm	1381		36	246	687	36	260	726	0	14
4192	Åled	Halmstad	1380		198	1 536	775	202	1 634	808	4	98
4196	Årstad	Falkenberg	1382		37	258	703	37	284	773	0	26
4200	Åsa	Kungsbacka	1384		274	3 218	1 176	281	3 369	1 197	8	151
4204	Åsby	Varberg	1383	1	63	429	679	64	423	658	1	-6
4212	Älvsered	Falkenberg	1382		99	475	482	99	433	440	0	-42
4216	Ätran	Falkenberg	1382	1	68	400	592	68	417	617	0	17
4228	Ölmanäs	Kungsbacka	1384	1	93	793	854	94	886	939	1	93
<b>Västra Götalands län</b>												
4700	Alingsås	Alingsås	1489	1	161	22 919	1 974	1 235	24 482	1 982	74	1 563
4704	Alvhem	Ale	1440		21	232	1 130	21	202	983	0	-30
4708	Ambjörnarp	Tranemo	1452		86	284	332	86	270	315	0	-14
4296	Ammenäs	Uddevalla	1485		150	494	329	150	544	362	0	50
4550	Andalen	Göteborg	1480		156	1 897	1 215	158	2 188	1 382	2	291
4294	Angered	Göteborg	1480		160	898	563	160	950	595	0	52
4712	Annelund	Herrljunga	1466		77	503	657	77	519	676	0	16
4716	Aplared	Borås	1490		54	452	833	55	465	839	1	13
5200	Ardala	Skara	1495		53	741	1 404	53	725	1 374	0	-16
5204	Arentorp	Vara	1470		58	472	821	58	472	821	0	-
5070	Aröd och Tim- mervik	Stenungsund	1415		147	558	381	148	637	431	1	79
4298	Asperö	Göteborg	1480		33	424	1 297	33	402	1 230	0	-22
5208	Axvall	Skara	1495		110	1 175	1 065	110	1 186	1 075	0	11
4290	Benareby	Härryda	1401		66	385	588	66	384	586	0	-1
4720	Bengtstorsfors	Bengtstorsfors	1460		327	3 194	977	327	3 080	942	0	-114
4724	Berghem	Mark	1463		78	367	470	79	360	455	1	-7
4728	Billingsfors	Bengtstorsfors	1460		232	1 195	516	232	1 134	490	0	-61
4732	Björboholm	Lerum	1441		147	670	457	181	963	532	34	293
4736	Björketorp	Mark	1463		60	438	725	60	467	773	0	29
4304	Björkö	Öckerö	1407		90	1 409	1 574	91	1 427	1 571	1	18
4302	Björlanda	Göteborg	1480	1	89	524	590	89	608	685	0	84
4308	Bleket	Tjörn	1419		41	236	576	41	240	585	0	4
4740	Blidsberg	Ulricehamn	1491		87	536	618	87	508	585	0	-28
5212	Blikstorp	Hjo	1497		45	206	457	45	222	492	0	16
4744	Bollebygd	Bollebygd	1443	1	249	3 369	1 353	257	3 566	1 389	8	197
4748	Borgstena	Borås	1490		69	398	578	69	386	561	0	-12
4752	Borås	Borås	1490	1	2 957	63 441	2 146	3 140	66 273	2 111	183	2 832
4310	Bosnäs	Borås	1490		47	267	569	47	308	656	0	41
4312	Bovallstrand	Sotenäs	1427	1	68	476	697	81	474	585	13	-2
4316	Brastad	Lysekil	1484		184	1 821	989	185	1 846	999	1	25
4756	Bredared	Borås	1490		31	264	862	31	227	742	0	-37
4760	Brälanda	Vänerns borg	1487		152	1 472	965	152	1 385	908	0	-87
4764	Bränna	Mellerud	1461		59	228	390	.	.	.	.	.
4322	Brännö	Göteborg	1480	1	85	716	841	87	708	813	2	-8
4768	Bäckefors	Bengtstorsfors	1460		140	689	493	140	673	481	0	-16
4772	Dals Långed	Bengtstorsfors	1460		257	1 610	625	257	1 520	590	0	-90
4776	Dals Rostock	Mellerud	1461		141	885	628	141	829	588	0	-56
4780	Dalsjöfors	Borås	1490		284	3 344	1 176	288	3 362	1 168	4	18
4784	Dalstorp	Tranemo	1452		114	779	685	114	776	683	0	-3
4788	Dalum	Ulricehamn	1491		61	635	1 047	61	638	1 052	0	3
4792	Dannike	Borås	1490		41	377	929	41	369	910	0	-8

1. Tätorternas areal, folkmängd och invånare per km<sup>2</sup> 2005 och 2010, fortsättning

Tät- orts- kod	Tätort	Kommun	Kom- mun- kod	2005-12-31			2010-12-31			Förändring		
				Land- areal hektar	Folk- mängd 2005	Täthet Inv/ km <sup>2</sup>	Land- areal hektar	Folk- mängd 2010	Täthet Inv/ km <sup>2</sup>	Land- areal hektar	Befolk- ning	
4324	Dingle	Munkedal	1430	1	107	891	832	107	900	840	0	9
4328	Diseröd	Kungälv	1482		72	1 205	1 667	75	1 241	1 656	3	36
4332	Donsö	Göteborg	1480		97	1 405	1 449	97	1 407	1 451	0	2
4562	Duvesjön <sup>44</sup>		1482		.	.	.	41	247	598	.	.
4796	Ed	Dals-Ed	1438		380	2 942	774	382	2 932	768	2	-10
5216	Eggby	Skara	1495		28	239	851	28	231	822	0	-8
5220	Ekedalen	Tidaholm	1498		54	415	772	54	404	751	0	-11
4336	Ellös	Orust	1421	1	120	1 015	848	121	998	826	1	-17
5224	Emtunga	Vara	1470		31	277	894	31	273	881	0	-4
4334	Eskilsby och Snugga	Härryda	1401		66	219	331	67	220	327	1	1
4338	Fagerhult	Uddevalla	1485		35	389	1 127	35	353	1 023	0	-36
5232	Fagersanna	Tibro	1472		81	576	708	81	539	663	0	-37
5236	Falköping	Falköping	1499		832	15 821	1 902	854	16 350	1 915	22	529
4800	Fengersfors	Åmål	1492		97	375	387	97	345	356	0	-30
5240	Filsbäck	Lidköping	1494		53	647	1 228	53	615	1 167	0	-32
4340	Fiskebäckskil <sup>45</sup>	Lysekil	1484		72	417	580	72	379	527	0	-38
4344	Fjällbacka	Tanum	1435	1	98	812	827	105	859	819	7	47
5244	Floby	Falköping	1499		226	1 544	682	226	1 499	662	0	-45
4804	Floda	Lerum	1441		585	7 981	1 365	585	8 021	1 371	0	40
5248	Forsvik	Karlsborg	1446		83	365	442	83	342	413	0	-23
4348	Fotö	Öckerö	1407	1	35	618	1 746	35	620	1 751	0	2
4808	Fristad	Borås	1490		503	4 808	956	511	4 924	964	8	116
4812	Fritsla	Mark	1463		327	2 355	721	327	2 293	702	0	-62
4816	Frufällan	Borås	1490		103	884	861	103	917	893	0	33
5250	Främmestad	Essunga	1445		51	419	824	51	393	773	0	-26
4820	Frändefors	Vänernsborg	1487		86	645	752	86	613	715	0	-32
4824	Fåglavik	Herrljunga	1466		57	209	366	.	.	.	.	.
4828	Färgelanda	Färgelanda	1439		210	1 898	904	210	1 894	900	0	-4
4356	Grebbestad	Tanum	1435		115	1 371	1 193	120	1 401	1 164	5	30
4832	Grimsås	Tranemo	1452		88	749	850	88	721	818	0	-28
4360	Grund Sund	Lysekil	1484		71	663	939	71	627	885	0	-36
4836	Gråbo	Lerum	1441		228	4 154	1 825	231	4 195	1 817	3	41
4840	Gräfsnäs	Alingsås	1489		81	387	477	81	367	452	0	-20
5260	Grästorp	Grästorp	1444		218	2 917	1 340	225	2 969	1 321	7	52
5264	Gudhem	Falköping	1499		34	436	1 279	34	427	1 248	0	-9
5268	Gullspång	Gullspång	1447		174	1 175	676	174	1 167	671	0	-8
4848	Gånghester	Borås	1490		117	1 549	1 323	117	1 526	1 303	0	-23
4852	Gällstad	Ulricehamn	1491		61	494	811	61	471	773	0	-23
4856	Göta	Lilla Edet	1462		101	962	953	102	920	906	1	-42
4368	Göteborg <sup>46</sup>	Göteborg	1480		19 684	510 491	2 593	20 367	549 839	2 700	683	39 348
5280	Götene	Götene	1471		454	4 727	1 041	459	4 933	1 074	5	206
4370	Hallerna	Stenungsund	1415		21	650	3 112	22	668	3 036	1	18
4372	Hamburgsund	Tanum	1435		100	801	800	101	818	808	1	17
4860	Hedared	Borås	1490		55	348	628	56	353	635	0	5
4380	Hedekas	Munkedal	1430		69	378	551	70	370	525	2	-8
4384	Henån	Orust	1421	1	196	1 855	945	198	1 816	919	1	-39
4388	Herrestad	Uddevalla	1485		194	2 412	1 241	199	2 583	1 296	5	171
4864	Herrljunga	Herrljunga	1466		370	3 746	1 012	371	3 822	1 031	0	76
4868	Hillared	Svenljunga	1465		110	591	535	110	578	523	0	-13
4392	Hindås	Härryda	1401		287	2 064	718	291	2 244	771	4	180
5296	Hjo	Hjo	1497		444	6 075	1 370	454	6 094	1 343	10	19
4396	Hjuvik	Göteborg	1480		279	3 754	1 345	279	3 928	1 408	0	174
4870	Hjälmarred	Alingsås	1489		35	231	654	36	260	718	1	29

<sup>44</sup> Preliminärt namn som ändrats till definitivt namn 2011-11-28<sup>45</sup> Ingår fr.o.m. 2010 bland tätorter 2005. Klassificerad som tätort pga av ny definition 2010 avseende fritidshusandel<sup>46</sup> Ihopslagen med Torslanda tätort 2010

1. Tätorternas areal, folkmängd och invånare per km<sup>2</sup> 2005 och 2010, fortsättning

Tät- orts- kod	Tätort	Kommun	Kom- mun- kod	2005-12-31			2010-12-31			Förändring		
				Land- areal hektar	Folk- mängd 2005	Täthet Inv/ km <sup>2</sup>	Land- areal hektar	Folk- mängd 2010	Täthet Inv/ km <sup>2</sup>	Land- areal hektar	Befolk- ning	
4872	Hjärtum	Lilla Edet	1462	49	384	789	49	367	754	0	-17	
4398	Hogstorp	Uddevalla	1485	38	369	963	39	373	969	0	4	
4876	Holsljunga	Svenljunga	1465	35	258	746	35	255	737	0	-3	
4880	Horred	Mark	1463	151	1 245	822	153	1 271	830	2	26	
5300	Hova	Gullspång	1447	180	1 375	764	180	1 288	716	0	-87	
4884	Hultafors	Bollebygd	1443	57	233	412	57	227	395	1	-6	
4888	Hulu	Ulricehamn	1491	41	273	670	41	266	653	0	-7	
4404	Hunnebostrand	Sotenäs	1427	162	1 801	1 113	168	1 731	1 033	6	-70	
4892	Hyssna	Mark	1463	161	602	373	163	638	393	1	36	
5304	Hällekis	Götene	1471	184	718	389	185	704	381	0	-14	
4410	Hällesåker	Möndal	1481	64	371	577	64	357	555	0	-14	
4412	Hällevadsholm	Munkedal	1430	90	781	864	91	772	848	1	-9	
4414	Hälleviksstrand	Orust	1421	30	225	761	36	214	601	6	-11	
4354	Hällingsjö	Härryda	1401	41	261	636	43	308	711	2	47	
4420	Hälsö	Öckerö	1407	51	614	1 201	51	611	1 190	0	-3	
4424	Härryda	Härryda	1401	234	861	368	234	968	414	0	107	
4900	Högsäter	Färgelanda	1439	105	744	710	105	705	673	0	-39	
4904	Hökerum	Ulricehamn	1491	90	684	760	90	695	772	0	11	
4428	Hönö	Öckerö	1407	1	306	5 045	1 647	306	5 110	1 668	0	65
4514	Höviksnäs	Tjörn	1419	129	1 289	1 002	130	1 309	1 008	1	20	
5308	Igelstorp	Skövde	1496	66	654	993	66	677	1 027	0	23	
4908	Ingared	Alingsås	1489	78	1 216	1 569	78	1 299	1 676	0	83	
4432	Jonsered	Partille	1402	64	928	1 455	64	930	1 458	0	2	
5312	Jonslund	Essunga	1445	1	57	314	548	57	293	512	0	-21
5316	Jung	Vara	1470	104	411	395	104	408	392	0	-3	
5320	Järpås	Lidköping	1494	100	808	807	100	795	794	0	-13	
4436	Jörlanda	Stenungsund	1415	1	66	811	1 220	67	789	1 182	0	-22
4434	Kalvsund	Öckerö	1407	18	228	1 240	18	221	1 202	0	-7	
4438	Kareby	Kungälv	1482	1	27	295	1 083	27	292	1 072	0	-3
5324	Karlsborg	Karlsborg	1446	535	3 574	668	540	3 551	657	5	-23	
4330	Katrinedal <sup>47</sup>	Vänersborg	1487	.	.	.	14	270	1 930	.	.	
4439	Kebal	Strömstad	1486	27	278	1 019	28	258	933	0	-20	
4912	Kinna	Mark	1463	1	1 416	14 559	1 028	1 424	14 776	1 038	8	217
5328	Kinnarp	Falköping	1499	128	948	740	128	917	716	0	-31	
4916	Kinnarumma	Borås	1490	41	267	659	41	253	625	0	-14	
4440	Klädesholmen	Tjörn	1419	29	417	1 446	29	385	1 335	0	-32	
4444	Kode	Kungälv	1482	127	1 336	1 055	127	1 380	1 084	1	44	
5332	Korsberga	Hjo	1497	39	236	606	39	214	550	0	-22	
4448	Kungshamn	Sotenäs	1427	1	206	2 871	1 392	208	2 814	1 350	2	-57
4452	Kungälv	Kungälv	1482	1 089	21 139	1 941	1 152	22 768	1 976	63	1 629	
4456	Kvisljungeby	Göteborg	1480	39	586	1 488	44	639	1 446	5	53	
5336	Kvånum	Vara	1470	1	160	1 238	772	160	1 277	796	0	39
4464	Kåhög	Partille	1402	48	825	1 721	48	832	1 736	0	7	
4468	Källkärr	Tjörn	1419	54	557	1 040	54	560	1 040	0	3	
4472	Källered	Möndal	1481	456	6 784	1 488	480	7 456	1 554	24	672	
5340	Källby	Götene	1471	1	136	1 551	1 142	136	1 586	1 168	0	35
4476	Källö-Knippla	Öckerö	1407	1	29	420	1 451	29	369	1 276	0	-51
4480	Kärna	Kungälv	1482	42	451	1 082	45	430	951	4	-21	
5344	Kättilstorp	Falköping	1499	44	260	587	44	253	571	0	-7	
4484	Landvetter	Härryda	1401	539	6 680	1 239	540	7 152	1 324	1	472	
4482	Lanesund och Överby <sup>47</sup>	Uddevalla	1485	.	.	.	65	347	533	.	.	
5346	Larv	Vara	1470	40	216	544	.	.	.	.	.	
5348	Lerdala	Skövde	1496	63	434	686	63	409	647	0	-25	
4920	Lerum	Lerum	1441	1 389	15 819	1 138	1 427	16 855	1 181	37	1 036	
5352	Lidköping	Lidköping	1494	1	1 500	24 958	1 664	1 552	25 644	1 652	52	686

<sup>47</sup> Preliminärt namn som ändrats till definitivt namn 2011-11-28



1. Tätorternas areal, folkmängd och invånare per km<sup>2</sup> 2005 och 2010, fortsättning

Tät- orts- kod	Tätort	Kommun	Kom- mun- kod	2005-12-31			2010-12-31			Förändring		
				Land- areal hektar	Folk- mängd 2005	Täthet Inv/ km <sup>2</sup>	Land- areal hektar	Folk- mängd 2010	Täthet Inv/ km <sup>2</sup>	Land- areal hektar	Befolk- ning	
4924	Lilla Edet	Lilla Edet	1462	423	4 936	1 166	426	4 862	1 142	3	-74	
4928	Limmared	Tranemo	1452	146	1 445	988	146	1 412	966	0	-33	
4488	Lindome	Möndal	1481	697	10 642	1 527	729	11 037	1 514	32	395	
4932	Ljung	Herrljunga	1466	86	727	842	86	734	849	0	7	
4936	Ljungsarp	Tranemo	1452	40	215	531	40	203	502	0	-12	
4492	Ljungskile	Uddevalla	1485	1	360	3 351	930	360	3 375	937	0	24
5356	Lugnås	Mariestad	1493	89	648	727	90	653	725	1	5	
5360	Lundsbrunn	Götene	1471	123	862	701	124	887	717	1	25	
5364	Lyrestad	Mariestad	1493	60	499	836	60	479	803	0	-20	
4496	Lysekil	Lysekil	1484	360	7 568	2 103	375	7 628	2 032	16	60	
4498	Lässby	Göteborg	1480	31	231	747	31	251	811	0	20	
4940	Långhem	Tranemo	1452	103	1 036	1 006	103	989	960	0	-47	
4944	Lödöse	Lilla Edet	1462	126	1 265	1 005	128	1 266	991	2	1	
5368	Madängsholm	Tidaholm	1498	81	442	544	81	425	523	0	-17	
4948	Marbäck	Ulricehamn	1491	63	462	738	63	474	755	0	12	
5372	Mariestad	Mariestad	1493	1 090	15 448	1 418	1 097	15 591	1 421	7	143	
4504	Marstrand	Kungälv	1482	88	1 432	1 636	88	1 319	1 507	0	-113	
4952	Mellerud	Mellerud	1461	1	310	3 796	1 225	310	3 750	1 211	0	-46
4956	Mjölback	Svenljunga	1465	70	294	422	70	294	422	0	0	
5376	Moholm	Töreboda	1473	108	664	616	108	640	594	0	-24	
4508	Möllösund	Orust	1421	36	277	779	36	236	664	0	-41	
4512	Munkedal	Munkedal	1430	538	3 704	689	541	3 718	687	3	14	
4516	Myggenäs	Tjörn	1419	120	1 270	1 057	122	1 230	1 006	2	-40	
4518	Mysterna	Göteborg	1480	102	2 969	2 915	107	3 418	3 186	5	449	
4960	Målsryd	Borås	1490	99	910	923	99	907	920	0	-3	
5384	Mölltorp	Karlsborg	1446	129	1 079	839	130	1 050	808	1	-29	
4520	Mölnlycke	Härryda	1401	1	794	14 439	1 818	810	15 608	1 928	15	1 169
4968	Nitta	Ulricehamn	1491	30	348	1 147	30	354	1 167	0	6	
4522	Nolvik	Göteborg	1480	87	987	1 137	88	1 025	1 168	1	38	
4974	Nordkroken	Vänersborg	1487	40	433	1 087	40	423	1 059	0	-10	
4972	Norsesund	Alingsås	1489	63	268	429	65	274	423	2	6	
5388	Nossebro	Essunga	1445	182	1 774	977	185	1 846	1 000	3	72	
4526	Nya Längenäs	Härryda	1401	22	210	964	23	268	1 150	2	58	
4978	Nygård	Lilla Edet	1462	67	436	651	67	419	625	0	-17	
4976	Nödinge-Nol	Ale	1440	556	9 077	1 631	599	9 822	1 641	42	745	
5392	Odensberg	Falköping	1499	32	284	901	32	287	911	0	3	
4528	Olofstorp	Göteborg	1480	239	2 783	1 163	251	3 378	1 343	12	595	
4984	Olsfors	Bollebygd	1443	56	610	1 091	56	623	1 113	0	13	
4986	Olstorp	Lerum	1441	159	1 017	640	165	1 281	774	7	264	
5396	Otterbäcken	Gullspång	1447	147	764	521	147	722	492	0	-42	
4532	Rabbalshede	Tanum	1435	58	260	446	58	275	471	0	15	
4540	Rixö	Lysekil	1484	123	390	316	124	357	289	0	-33	
4988	Rosenlund	Tranemo	1452	34	340	1 009	34	316	938	0	-24	
4542	Rya	Härryda	1401	61	295	487	62	290	469	1	-5	
4992	Rydal	Mark	1463	55	405	743	55	402	733	0	-3	
4996	Rydboholm	Borås	1490	126	970	772	126	1 023	814	0	53	
5000	Rångedala	Borås	1490	73	399	543	73	392	534	0	-7	
5004	Rånnaväg	Ulricehamn	1491	49	340	696	49	336	681	0	-4	
4544	Rävlanda	Härryda	1401	146	1 345	919	146	1 462	999	0	117	
4546	Rödbo	Göteborg	1480	1	41	255	629	41	278	686	0	23
4548	Rönnäng	Tjörn	1419	157	1 474	939	157	1 437	914	0	-37	
4552	Rörö	Öckerö	1407	53	283	538	53	269	510	0	-14	
5404	Saleby	Lidköping	1494	48	213	445	48	232	484	0	19	
5008	Sandared	Borås	1490	245	2 993	1 223	255	3 160	1 239	10	167	
5012	Sandhult	Borås	1490	55	599	1 096	55	608	1 103	1	9	
5016	Sexdrega	Svenljunga	1465	92	788	861	92	787	860	0	-1	
5020	Sjuntorp	Trollhättan	1488	240	2 132	888	240	2 124	884	0	-8	

1. Tätorternas areal, folkmängd och invånare per km<sup>2</sup> 2005 och 2010, fortsättning

Tät- orts- kod	Tätort	Kommun	Kom- mun- kod	2005-12-31			2010-12-31			Förändring		
				Land- areal hektar	Folk- mängd 2005	Täthet Inv/ km <sup>2</sup>	Land- areal hektar	Folk- mängd 2010	Täthet Inv/ km <sup>2</sup>	Land- areal hektar	Befolk- ning	
5024	Sjömarken	Borås	1490	224	2 596	1 159	225	2 829	1 255	1	233	
5022	Sjötofta	Tranemo	1452	65	208	321	.	.	.	.	.	
5412	Sjötorp	Mariestad	1493	85	551	648	85	494	581	0	-57	
5032	Sjövik	Lerum	1441	84	892	1 062	84	905	1 078	0	13	
5416	Skagersvik	Gullspång	1447	57	243	430	57	250	442	0	7	
5420	Skara	Skara	1495	1	766	10 963	1 432	768	10 841	1 411	3	-122
4556	Skee	Strömstad	1486	112	562	503	112	583	522	0	21	
5036	Skepplanda	Ale	1440	104	1 869	1 801	104	1 803	1 737	0	-66	
5424	Skultorp	Skövde	1496	258	3 534	1 370	269	3 642	1 354	11	108	
5040	Skåpafors	Bengtsfors	1460	112	313	279	112	313	279	0	0	
4560	Skårhamn	Tjörn	1419	1	243	3 180	1 311	246	3 193	1 295	4	13
5428	Skövde	Skövde	1496	1	1 994	33 119	1 661	2 031	34 466	1 697	37	1 347
4564	Smögen	Sotenäs	1427	1	105	1 437	1 369	105	1 329	1 267	0	-108
5044	Sollebrunn	Alingsås	1489	140	1 434	1 024	140	1 440	1 028	0	6	
4374	Stamsjö <sup>47</sup>	Lerum	1441	.	.	.	27	408	1 534	.	.	
4566	Starrkärr och Näs	Stenungsund	1415	102	472	464	102	499	491	0	27	
4574	Stenared	Göteborg	1480	.	.	.	27	237	865	.	.	
5436	Stenstorp	Falköping	1499	166	1 630	982	166	1 668	1 005	0	38	
4568	Stenungsund	Stenungsund	1415	1	1 105	10 067	911	1 112	9 987	898	6	-80
4578	Stenungsön	Stenungsund	1415	54	238	441	55	264	484	1	26	
5048	Stigen	Färgelanda	1439	70	411	586	70	428	610	0	17	
4570	Stora Bugärde	Härryda	1401	101	343	338	102	367	360	1	24	
4572	Stora Dyrön	Tjörn	1419	23	272	1 177	24	250	1 049	1	-22	
4576	Stora Höga	Stenungsund	1415	233	2 553	1 095	243	2 751	1 134	9	198	
5440	Stora Levene	Vara	1470	100	802	801	101	761	756	1	-41	
5052	Stora Mellby	Alingsås	1489	54	305	564	55	321	589	0	16	
4580	Strandnorum	Stenungsund	1415	34	334	976	82	1 251	1 533	47	917	
4584	Strömstad	Strömstad	1486	326	6 110	1 875	340	6 288	1 847	15	178	
4588	Styrsö	Göteborg	1480	1	158	1 331	842	158	1 304	824	0	-27
5444	Stöpen	Skövde	1496	86	1 315	1 524	90	1 401	1 558	4	86	
4590	Sunningen	Uddevalla	1485	77	589	763	80	742	926	3	153	
5056	Surte	Ale	1440	361	5 740	1 588	361	5 798	1 604	0	58	
4592	Svanesund	Orust	1421	144	1 334	924	154	1 518	983	10	184	
4594	Svanvik	Orust	1421	35	324	929	35	293	840	0	-31	
4595	Svartehallen	Stenungsund	1415	22	201	908	.	.	.	.	.	
5060	Svenljunga	Svenljunga	1465	434	3 379	779	438	3 418	781	4	39	
4598	Svenshögen	Stenungsund	1415	43	439	1 028	43	421	985	0	-18	
5064	Sättila	Mark	1463	96	901	939	108	1 059	979	12	158	
4596	Säve	Göteborg	1480	47	774	1 663	47	743	1 597	0	-31	
4640	Tahult	Härryda	1401	1	66	548	831	66	585	888	0	37
4600	Tanumshede	Tanum	1435	1	187	1 597	853	187	1 697	905	0	100
5456	Tibro	Tibro	1472	1	736	8 008	1 087	737	8 018	1 088	1	10
5460	Tidaholm	Tidaholm	1498	565	7 920	1 403	570	8 027	1 408	6	107	
5464	Tidan	Skövde	1496	1	132	939	714	132	935	707	1	-4
5068	Timmele	Ulricehamn	1491	1	121	855	706	121	847	700	0	-8
5468	Timmersdala	Skövde	1496	67	915	1 366	67	875	1 298	0	-40	
4604	Tjuvkil	Kungälv	1482	87	480	553	89	501	565	2	21	
5072	Tollered	Lerum	1441	1	65	863	1 325	65	900	1 382	0	37
5472	Torbjörntorp	Falköping	1499	74	474	640	74	475	642	0	1	
5076	Torestorp	Mark	1463	70	389	552	70	419	595	0	30	
4554	Torreby	Munkedal	1430	30	225	743	31	215	686	1	-10	
4524	Torslanda <sup>48</sup>	Göteborg	1480	564	10 129	1 797	.	.	.	.	.	
5078	Tosseryd	Borås	1490	26	215	829	27	223	834	1	8	
5080	Tranemo	Tranemo	1452	1	298	3 152	1 058	299	3 168	1 059	1	16
5084	Trollhättan	Trollhättan	1488	2 366	44 498	1 881	2 378	46 457	1 954	12	1 959	

<sup>48</sup> Ihopslagen med Göteborgs tätort 2010

1. Tätorternas areal, folkmängd och invånare per km<sup>2</sup> 2005 och 2010, fortsättning

Tät- orts- kod	Tätort	Kommun	Kom- mun- kod	2005-12-31			2010-12-31			Förändring	
				Land- areal hektar	Folk- mängd 2005	Täthet Inv/ km <sup>2</sup>	Land- areal hektar	Folk- mängd 2010	Täthet Inv/ km <sup>2</sup>	Land- areal hektar	Befolk- ning
5086	Trulsegården	Göteborg	1480	17	212	1 242	17	211	1 236	0	-1
5476	Tråvad	Vara	1470	74	468	637	74	448	610	0	-20
5088	Trädet	Ulricehamn	1491	55	280	505	55	277	500	0	-3
4602	Tulebo	Mölnadal	1481	35	229	656	35	213	610	0	-16
4510	Tumlehed	Göteborg	1480	38	448	1 177	38	475	1 248	0	27
5480	Tun	Lidköping	1494	31	207	659	38	206	542	7	-1
5092	Töllsjö	Bollebygd	1443	44	347	796	45	369	829	1	22
5484	Töreboda	Töreboda	1473	363	4 299	1 183	364	4 189	1 151	0	-110
5096	Tösse	Åmål	1492	58	322	557	58	305	524	0	-17
4606	Ucklum	Stenungsund	1415	29	240	822	30	255	851	1	15
5100	Uddebo	Tranemo	1452	58	255	438	58	258	443	0	3
4608	Uddevala	Uddevala	1485	1 681	30 513	1 816	1 692	31 212	1 845	11	699
5488	Ullervad	Mariestad	1493	121	911	755	122	935	768	1	24
5104	Ulricehamn	Ulricehamn	1491	606	9 250	1 526	623	9 787	1 571	17	537
5492	Ulvåker	Skövde	1496	24	265	1 127	24	254	1 045	1	-11
5496	Uندنäs	Karlsborg	1446	61	250	411	61	237	389	0	-13
5108	Upphärad	Trollhättan	1488	59	571	966	59	588	995	0	17
5106	Utby	Uddevala	1485	38	219	579	41	267	657	3	48
5500	Vara	Vara	1470	292	3 779	1 296	303	3 889	1 285	11	110
4610	Varekil	Orust	1421	1	62	588	66	602	912	4	14
5112	Vargön	Vänersborg	1487	1	351	4 981	351	4 919	1 401	0	-62
5504	Varnhem	Skara	1495	79	718	913	80	707	889	1	-11
5508	Vartofta	Falköping	1499	62	519	836	62	540	864	0	21
5512	Vedum	Vara	1470	106	968	913	107	926	868	1	-42
5116	Vegby	Ulricehamn	1491	80	518	648	80	549	685	0	31
5038	Velanda	Trollhättan	1488	44	563	1 273	51	581	1 150	6	18
5516	Vinninga	Lidköping	1494	85	1 064	1 259	86	1 078	1 251	2	14
5120	Viskafors	Borås	1490	1	377	3 677	386	3 790	983	8	113
4612	Vrångö	Göteborg	1480	38	379	1 005	40	364	919	2	-15
5124	Vårgårda	Vårgårda	1442	426	5 041	1 184	431	5 133	1 192	5	92
4616	Väjern	Sotenäs	1427	1	40	659	41	688	1 688	1	29
5132	Vänersborg	Vänersborg	1487	1	1 154	21 672	1 157	21 699	1 876	2	27
5128	Väne-Åsaka	Trollhättan	1488	48	304	638	48	292	613	0	-12
5520	Väring	Skövde	1496	66	534	814	67	571	856	1	37
5524	Värsås	Skövde	1496	63	585	923	64	578	901	1	-7
5136	Västra Bodarna	Alingsås	1489	205	1 027	501	205	1 059	516	0	32
5140	Åmål	Åmål	1492	752	9 380	1 247	754	9 065	1 203	1	-315
5532	Åsarp	Falköping	1499	88	579	656	88	598	678	0	19
5144	Åsensbruk	Mellerud	1461	78	530	677	78	522	667	0	-8
4624	Åstol	Tjörn	1419	1	15	238	15	210	1 419	0	-28
5536	Älgarås	Töreboda	1473	97	408	420	97	417	430	0	9
5152	Älvängen	Ale	1440	247	3 986	1 611	296	4 196	1 417	49	210
5156	Äspered	Borås	1490	43	283	663	43	287	668	0	4
4628	Öckerö	Öckerö	1407	1	241	3 269	242	3 488	1 439	1	219
5160	Ödeborg	Färgelanda	1439	1	74	615	74	598	805	0	-17
4630	Ödsmål	Stenungsund	1415	1	85	557	85	608	712	0	51
4631	Öjersjö	Partille	1402	136	2 739	2 007	193	3 543	1 832	57	804
5890	Örslösa	Lidköping	1494	41	298	731	41	307	753	0	9
5162	Östadkulle	Vårgårda	1442	28	246	872	28	245	868	0	-1
5164	Östra Frölunda	Svenljunga	1465	49	323	659	49	309	630	0	-14
4622	Östra Ånneröd <sup>49</sup>	Strömstad	1486	.	.	.	11	225	2 070	.	.
5168	Överlida	Svenljunga	1465	90	546	604	90	525	580	0	-21
5172	Öxabäck	Mark	1463	42	336	804	42	300	715	0	-36
5176	Öxeryd	Lerum	1441	87	456	523	87	491	564	0	35

<sup>49</sup> Preliminärt namn som ändrats till definitivt namn 2011-11-28

1. Tätorternas areal, folkmängd och invånare per km<sup>2</sup> 2005 och 2010, fortsättning

Tät- orts- kod	Tätort	Kommun	Kom- mun- kod	2005-12-31			2010-12-31			Förändring		
				1	Land- areal hektar	Folk- mängd 2005	Täthet Inv/ km <sup>2</sup>	Land- areal hektar	Folk- mängd 2010	Täthet Inv/ km <sup>2</sup>	Land- areal hektar	Befolk- ning
<b>Värmlands län</b>												
5596	Alster	Karlstad	1780	1	83	571	689	84	586	699	1	15
5600	Ambjörby	Torsby	1737		148	246	166	148	227	153	0	-19
5604	Arvika	Arvika	1784	1	1 060	14 184	1 338	1 062	14 244	1 341	1	60
5608	Bergsång	Hagfors	1783		59	201	340	.	.	.	.	.
5612	Björneborg	Kristinehamn	1781	1	157	1 195	761	157	1 099	700	0	-96
5616	Blombacka	Karlstad	1780		100	212	212	100	217	217	0	5
5624	Bäckhammar	Kristinehamn	1781		91	318	350	91	284	313	0	-34
5628	Charlottenberg	Eda	1730		251	2 048	816	259	2 215	857	8	167
5632	Deje	Forshaga	1763	1	366	2 783	761	366	2 742	750	0	-41
5634	Dyvelsten	Forshaga	1763		41	209	504	44	219	499	2	10
5636	Eda glasbruk	Eda	1730	1	88	254	287	88	233	264	0	-21
5640	Edane	Arvika	1784	1	176	742	422	176	706	401	0	-36
5644	Edebäck	Hagfors	1783		128	214	168	.	0	.	.	.
5652	Edsvalla	Karlstad	1780		146	1 029	707	146	1 016	698	0	-13
5724	Ekshärad	Hagfors	1783		174	1 122	646	174	1 074	618	0	-48
5656	Fagerås	Kil	1715		77	451	587	77	427	556	0	-24
5660	Filipstad	Filipstad	1782		651	6 177	949	651	6 022	925	0	-155
5664	Forshaga	Forshaga	1763	1	518	6 364	1 227	518	6 229	1 201	0	-135
5668	Geijersholm	Hagfors	1783		29	243	839	29	222	767	0	-21
5672	Glava	Arvika	1784		94	201	213	.	.	.	.	.
5676	Grums	Grums	1764	1	562	5 231	931	562	5 025	895	0	-206
5680	Gunnarskog	Arvika	1784	1	81	286	355	81	290	360	0	4
5688	Hagfors	Hagfors	1783	1	613	5 403	881	613	5 146	840	0	-257
5730	Högboda	Kil	1715		59	256	433	59	262	443	0	6
5700	Jössefors	Arvika	1784		148	748	505	148	732	494	0	-16
5704	Karlstad	Karlstad	1780	1	3 001	58 544	1 951	3 031	61 685	2 035	29	3 141
5708	Kil	Kil	1715	1	667	7 826	1 173	675	7 842	1 161	8	16
5712	Klässbol	Arvika	1784		58	316	541	58	293	502	0	-23
5716	Koppom	Eda	1730		203	633	312	203	643	317	0	10
5720	Kristinehamn	Kristinehamn	1781	1	1 335	17 836	1 336	1 336	17 839	1 335	0	3
5722	Kyrksten	Storfors	1760		30	280	919	30	258	847	0	-22
5732	Lesjöfors	Filipstad	1782		245	1 117	456	245	1 062	433	0	-55
5744	Lysvik	Sunne	1766	1	81	341	421	81	341	421	0	0
5752	Mjönäs	Hagfors	1783		75	218	292	75	217	291	0	-1
5756	Molkom	Karlstad	1780		243	1 883	776	243	1 863	768	0	-20
5760	Munkfors	Munkfors	1762		731	3 224	441	731	3 054	418	0	-170
5764	Nordmark	Filipstad	1782		163	234	144	163	225	138	0	-9
5772	Nykroppa	Filipstad	1782		245	924	376	245	846	345	0	-78
5780	Oleby	Torsby	1737		110	334	303	111	353	319	0	19
5784	Persberg	Filipstad	1782		147	306	208	147	313	213	0	7
5788	Rottneros	Sunne	1766		158	444	281	158	448	283	0	4
5792	Råda	Hagfors	1783	1	101	475	469	101	448	442	0	-27
5796	Segmon	Grums	1764		131	481	366	131	437	332	0	-44
5800	Skattkärr	Karlstad	1780	1	207	2 105	1 016	207	2 135	1 031	0	30
5804	Skoghall	Hammarö	1761	1	1 045	12 810	1 225	1 061	13 265	1 251	15	455
5808	Skåre	Karlstad	1780		388	5 173	1 333	388	5 402	1 391	0	229
5810	Slottsbron	Grums	1764	1	158	1 048	661	158	1 039	656	0	-9
5812	Storfors	Storfors	1760		286	2 442	854	287	2 337	815	1	-105
5816	Stället	Torsby	1737		81	255	316	81	245	304	0	-10
5820	Sulvik	Arvika	1784	1	80	310	390	80	312	390	0	2
5824	Sunne	Sunne	1766		452	4 903	1 084	457	4 931	1 078	5	28
5828	Sunnemo	Hagfors	1783	1	59	238	406	59	241	411	0	3
5832	Svanskog	Säffle	1785		153	530	346	153	510	333	0	-20
5836	Sysslebäck	Torsby	1737	1	150	539	359	150	527	351	0	-12
5840	Säffle	Säffle	1785	1	730	9 172	1 256	735	8 991	1 223	5	-181
5842	Tjärnheden	Forshaga	1763		21	208	1 005	.	.	.	.	.
5844	Torsby	Torsby	1737	1	549	4 027	734	549	4 049	738	0	22

1. Tätorternas areal, folkmängd och invånare per km<sup>2</sup> 2005 och 2010, fortsättning

Tät- orts- kod	Tätort	Kommun	Kom- mun- kod	2005-12-31			2010-12-31			Förändring		
				1	Land- areal hektar	Folk- mängd 2005	Täthet Inv/ km <sup>2</sup>	Land- areal hektar	Folk- mängd 2010	Täthet Inv/ km <sup>2</sup>	Land- areal hektar	Befolk- ning
5848	Töcksfors	Årjäng	1765	1	189	1 062	563	191	1 158	607	2	96
5852	Uddeholm	Hagfors	1783		143	763	532	143	667	465	0	-96
5856	Uddheden	Sunne	1766		74	301	408	74	258	349	0	-43
5860	Vallargärdet	Karlstad	1780		64	368	574	64	382	596	0	14
5862	Vidöåsen	Hammarö	1761		30	274	904	30	272	898	0	-2
5864	Vålberg	Karlstad	1780		386	2 805	727	386	2 770	718	0	-35
5868	Värmlandsbro	Säffle	1785		86	514	597	86	501	582	0	-13
5872	Väse	Karlstad	1780	1	69	517	749	69	494	715	0	-23
5876	Västra Ämtervik	Sunne	1766	1	108	371	343	108	366	338	0	-5
5880	Åmotfors	Eda	1730		259	1 476	570	260	1 410	542	1	-66
5884	Årjäng	Årjäng	1765	1	410	3 176	775	410	3 228	787	0	52
5888	Ölme	Kristinehamn	1781		31	211	683	31	224	725	0	13
5892	Östmark	Torsby	1737		105	205	194	105	216	205	0	11
<b>Örebro län</b>												
5900	Askersby	Örebro	1880		53	251	478	53	243	459	0	-8
5904	Askersund	Askersund	1882		276	3 937	1 425	278	3 887	1 398	2	-50
5916	Degerfors	Degerfors	1862		702	7 418	1 057	714	7 160	1 003	12	-258
5920	Ekeby	Kumla	1881		52	345	660	53	372	707	0	27
5924	Ekeby-Almby	Örebro	1880		139	873	628	145	1 271	877	6	398
5928	Fellingsbro	Lindesberg	1885		230	1 485	645	230	1 384	600	0	-101
5932	Finnerödja	Laxå	1860		101	692	686	101	604	596	0	-88
5936	Fjugesta	Lekeberg	1814	1	209	2 063	988	209	2 033	974	0	-30
5940	Frövi	Lindesberg	1885		366	2 493	682	366	2 516	688	0	23
5944	Garphyttan	Örebro	1880		172	1 557	904	172	1 619	941	0	62
5948	Glanshammar	Örebro	1880		92	724	788	93	727	782	1	3
5952	Grythyttan	Hällefors	1863	1	152	916	601	152	891	585	0	-25
5956	Gusselby	Lindesberg	1885		86	312	363	86	300	349	0	-12
5960	Gyttorp	Nora	1884		274	620	226	274	661	241	0	41
5964	Hallsberg	Hallsberg	1861	1	791	7 122	900	819	7 122	870	28	-
5968	Hammar	Askersund	1882		65	289	446	65	282	435	0	-7
5974	Hampetorp	Örebro	1880		75	310	413	75	297	396	0	-13
5980	Hasselfors	Laxå	1860		127	463	366	127	428	338	0	-35
5984	Hjortkvarn	Hallsberg	1861	1	91	251	276	91	238	261	0	-13
5988	Hovsta	Örebro	1880		165	2 773	1 676	166	2 785	1 673	1	12
5992	Hällabrottet	Kumla	1881		292	1 806	619	292	1 789	613	0	-17
5996	Hällefors	Hällefors	1863	1	633	4 797	758	633	4 530	716	0	-267
6008	Karlskoga	Karlskoga	1883	1	2 732	27 500	1 007	2 733	27 084	991	0	-416
6012	Kilsmo	Örebro	1880		50	274	548	50	263	526	0	-11
6016	Kopparberg	Ljusnarsberg	1864		672	3 189	475	673	3 016	448	1	-173
6020	Kumla	Kumla	1881	1	723	13 033	1 802	779	14 062	1 806	55	1 029
6028	Lanna	Lekeberg	1814		99	424	429	111	537	482	13	113
6032	Latorpsbruk	Örebro	1880		85	600	707	85	597	704	0	-3
6036	Laxå	Laxå	1860	1	454	3 307	729	454	3 064	676	0	-243
6040	Lindesberg	Lindesberg	1885		781	8 752	1 121	782	9 149	1 170	1	397
6072	Marieberg <sup>50</sup>	Örebro	1880		202	1 181	585	.	.	.	.	.
6052	Mosås <sup>50</sup>	Örebro	1880		269	899	335	.	.	.	.	.
6056	Mullhyttan	Lekeberg	1814		145	487	336	145	503	346	0	16
6060	Nora	Nora	1884	1	644	6 496	1 009	645	6 526	1 012	1	30
6064	Norra Bro	Örebro	1880		71	531	745	73	687	938	2	156
6076	Odensbacken	Örebro	1880	1	147	1 384	943	147	1 374	936	0	-10
6080	Olshammar	Askersund	1882		85	314	371	85	271	320	0	-43
6088	Pålsboda	Hallsberg	1861		146	1 524	1 043	146	1 552	1 060	0	28
6092	Ramsberg	Lindesberg	1885		128	273	213	128	257	201	0	-16
6096	Rockhammar	Lindesberg	1885		100	271	272	100	270	271	0	-1
6100	Röfors	Laxå	1860		110	266	242	110	207	188	0	-59

<sup>50</sup> Ihopslagen med Örebro tätort 2010

1. Tätorternas areal, folkmängd och invånare per km<sup>2</sup> 2005 och 2010, fortsättning

Tät- orts- kod	Tätort	Kommun	Kom- mun- kod	2005-12-31			2010-12-31			Förändring		
				Land- areal hektar	Folk- mängd 2005	Täthet Inv/ km <sup>2</sup>	Land- areal hektar	Folk- mängd 2010	Täthet Inv/ km <sup>2</sup>	Land- areal hektar	Befolk- ning	
6104	Rönneshytta	Askersund	1882	71	291	410	71	283	397	0	-8	
6108	Sannahed	Kumla	1881	46	419	906	46	417	901	0	-2	
6112	Sköllersta	Hallsberg	1861	160	1 103	690	164	1 131	689	4	28	
6116	Stora Mellösa	Örebro	1880	72	780	1 078	72	776	1 073	0	-4	
6120	Storå	Lindesberg	1885	613	2 010	328	613	1 933	315	0	-77	
6124	Striberg	Nora	1884	70	331	471	70	317	451	0	-14	
6128	Stråssa	Lindesberg	1885	154	349	227	154	306	198	0	-43	
6136	Ställdalen	Ljusnarsberg	1864	210	661	314	210	539	256	0	-122	
6140	Svartå	Degerfors	1862	126	592	471	110	495	451	-16	-97	
6148	Vedevåg	Lindesberg	1885	146	718	490	146	656	448	0	-62	
6152	Vintrosa <sup>51</sup>	Örebro	1880	163	1 333	819	163	1 343	825	0	10	
6156	Vretstorp	Hallsberg	1861	183	841	461	183	842	460	1	1	
6160	Zinkgruvan	Askersund	1882	225	383	170	225	391	174	0	8	
6164	Åbytorp	Kumla	1881	114	746	655	114	755	663	0	9	
6168	Åmmeberg	Askersund	1882	212	654	309	212	590	279	0	-64	
6176	Ås	Nora	1884	49	534	1 087	49	499	1 016	0	-35	
6172	Åsbro	Askersund	1882	210	1 145	546	217	1 164	536	8	19	
6178	Åtorp	Degerfors	1862	28	234	830	28	212	752	0	-22	
6184	Ölmbrotorp	Örebro	1880	65	552	844	65	548	838	0	-4	
6188	Örebro <sup>52</sup>	Örebro	1880	1	4 312	98 237	2 278	4 927	107 038	2 172	615	8 801
6192	Östansjö	Hallsberg	1861	139	862	619	139	868	623	0	6	
<b>Västmanlands län</b>												
6200	Arboga	Arboga	1984	1	929	10 384	1 118	950	10 330	1 088	21	-54
6204	Barkarö	Västerås	1980		76	963	1 271	85	1 163	1 366	9	200
6208	Dingtuna	Västerås	1980		94	959	1 021	94	1 005	1 065	0	46
	Enhagen-											
6210	Ekbacken	Västerås	1980		71	984	1 392	71	1 012	1 431	0	28
6212	Fagersta	Fagersta	1982	1	947	10 898	1 151	947	11 130	1 175	0	232
6220	Götlunda	Arboga	1984		36	302	850	36	270	760	0	-32
6224	Hallstahammar	Hallstahammar	1961	1	962	10 300	1 070	967	10 478	1 084	5	178
6236	Hökåsen	Västerås	1980		160	2 827	1 762	176	2 956	1 677	16	129
6356	Irsta	Västerås	1980		139	2 534	1 817	162	2 717	1 679	22	183
6244	Kolbäck	Hallstahammar	1961	1	218	1 853	850	222	1 951	880	4	98
6248	Kolsva	Köping	1983		324	2 539	784	325	2 453	754	2	-86
6252	Kumla kyrkby	Sala	1981		55	210	379	55	206	372	0	-4
6256	Kungsör	Kungsör	1960	1	464	5 610	1 208	471	5 452	1 157	7	-158
0792	Kvicksund	Västerås	1980		305	1 714	563	311	1 768	568	7	54
	Kärsta och											
6266	Bredsdal	Västerås	1980		27	278	1 021	27	261	958	0	-17
6268	Köping	Köping	1983		1 179	17 358	1 472	1 186	17 743	1 496	7	385
6272	Medåker	Arboga	1984		52	228	438	52	224	430	0	-4
6278	Munga <sup>53</sup>	Västerås	1980		63	240	380	55	212	383	-8	-28
6280	Munktorp	Köping	1983		83	485	581	83	455	545	0	-30
6284	Möklinta	Sala	1981	1	99	377	382	99	358	363	0	-19
6292	Norberg	Norberg	1962	1	809	4 634	573	809	4 518	558	0	-116
6296	Ramnäs	Surahammar	1907		214	1 489	697	214	1 465	686	0	-24
6300	Ransta	Sala	1981		107	879	820	107	881	822	0	2
6304	Riddarhyttan	Skinnskatteberg	1904		156	500	320	156	431	276	0	-69
6312	Sala	Sala	1981	1	1 094	12 071	1 104	1 101	12 289	1 116	8	218
6316	Salbohed	Sala	1981		75	262	348	75	259	344	0	-3
6320	Skinnskatteberg	Skinnskatteberg	1904	1	292	2 395	821	292	2 287	785	0	-108
6324	Skultuna	Västerås	1980		213	3 249	1 525	213	3 133	1 470	0	-116
6328	Strömsholm	Hallstahammar	1961	1	123	599	487	129	664	515	6	65

<sup>51</sup> Del av tätort borttagen 2010 p.g.a. stora avstånd mellan byggnader<sup>52</sup> Ihopslagen med Marieberg och Mosås tätorter 2010<sup>53</sup> Del av tätort borttagen 2010 p.g.a. stor andel fritidshus

1. Tätorternas areal, folkmängd och invånare per km<sup>2</sup> 2005 och 2010, fortsättning

Tät- orts- kod	Tätort	Kommun	Kom- mun- kod	2005-12-31			2010-12-31			Förändring		
				Land- areal hektar	Folk- mängd 2005	Täthet Inv/ km <sup>2</sup>	Land- areal hektar	Folk- mängd 2010	Täthet Inv/ km <sup>2</sup>	Land- areal hektar	Befolk- ning	
6332	Surahammar	Surahammar	1907	549	6 276	1 144	549	6 179	1 126	0	-97	
6336	Sätra brunn	Sala	1981	69	325	469	69	335	483	0	10	
6340	Sörstafors	Hallstahammar	1961	43	294	683	43	278	646	0	-16	
6342	Tidö-Lindö	Västerås	1980	120	575	480	120	637	531	0	62	
6344	Tillberga	Västerås	1980	157	2 096	1 338	166	2 180	1 310	10	84	
6348	Tortuna	Västerås	1980	1	62	435	62	459	738	0	24	
6360	Valskog	Kungsör	1960	89	719	808	89	694	779	0	-25	
6364	Virso	Surahammar	1907	1	205	1 587	205	1 517	741	0	-70	
6372	Västerfärnebo	Sala	1981	96	472	491	96	477	496	0	5	
6376	Västerås	Västerås	1980	1	5 210	107 005	2 054	5 294	110 877	2 094	84	3 872
6382	Örtagården	Västerås	1980	22	303	1 400	35	460	1 325	13	157	
<b>Dalarnas län</b>												
6402	Alvik	Leksand	2029	83	242	293	88	227	258	5	-15	
6404	Avesta	Avesta	2084	1	1 380	14 741	1 068	1 391	14 506	1 043	11	-235
6412	Bengtsheden	Falun	2080	150	556	369	150	530	352	0	-26	
6424	Bjursås	Falun	2080	324	1 864	575	325	1 839	566	1	-25	
6428	Björbo	Gagnef	2026	1	184	682	371	184	697	379	0	15
6432	Blötberget	Ludvika	2085	132	448	340	132	428	325	0	-20	
6436	Boda	Rättvik	2031	210	576	274	211	541	257	0	-35	
6440	Bonäs	Mora	2062	92	458	496	92	457	495	0	-1	
6444	Borlänge	Borlänge	2081	1	3 414	39 422	1 155	3 436	41 734	1 215	22	2 312
6448	Brunnsberg	Älvdalen	2039	120	220	183	121	222	184	1	2	
6456	Bäsna	Gagnef	2026	138	687	499	138	649	471	0	-38	
6472	Danholn	Falun	2080	77	446	580	77	440	572	0	-6	
6476	Djura	Leksand	2029	83	396	480	83	364	438	1	-32	
6480	Djurmo	Gagnef	2026	91	689	759	92	711	775	1	22	
6484	Djurås	Gagnef	2026	152	1 253	826	157	1 278	812	6	25	
6496	Enviken	Falun	2080	1	125	594	477	125	609	489	0	15
6500	Evertsberg	Älvdalen	2039	169	285	168	170	267	158	0	-18	
6504	Falun	Falun	2080	1	2 642	36 447	1 379	2 717	37 291	1 372	75	844
6460	Floda	Gagnef	2026	197	695	354	197	680	346	0	-15	
6508	Fors	Avesta	2084	126	845	672	126	827	658	0	-18	
6512	Fredriksberg	Ludvika	2085	176	717	406	176	655	371	0	-62	
6516	Furudal	Rättvik	2031	110	449	409	110	407	369	0	-42	
6524	Färnäs	Mora	2062	154	957	623	154	988	642	0	31	
6528	Gagnef	Gagnef	2026	239	1 115	467	240	1 049	437	1	-66	
6532	Garpenberg	Hedemora	2083	153	564	368	153	518	338	0	-46	
6540	Gesunda	Mora	2062	79	235	298	81	229	282	2	-6	
6544	Gonäs	Ludvika	2085	103	366	354	103	357	345	0	-9	
6548	Grangärde	Ludvika	2085	68	346	511	68	351	519	0	5	
6552	Grycksbo	Falun	2080	254	1 781	702	254	1 825	718	0	44	
6556	Grängesberg	Ludvika	2085	1	771	3 532	458	772	3 481	451	0	-51
6558	Gubbo	Smedjebacken	2061	54	227	420	54	215	398	0	-12	
6560	Gulleråsen	Rättvik	2031	187	365	196	187	333	178	0	-32	
6566	Hagge	Smedjebacken	2061	50	382	757	50	342	677	0	-40	
6568	Halvarsgårdarna	Borlänge	2081	58	347	602	58	325	564	0	-22	
6572	Hedemora	Hedemora	2083	1	610	7 279	1 193	612	7 273	1 189	2	-6
6576	Horndal <sup>54</sup>	Avesta	2084	339	1 127	333	337	1 114	330	-1	-13	
6464	Husby	Hedemora	2083	70	250	355	70	256	364	0	6	
6580	Håksberg	Ludvika	2085	86	439	512	86	458	531	1	19	
6584	Häradsbygden	Leksand	2029	144	626	433	145	643	444	0	17	
6588	Idkerberget	Borlänge	2081	121	321	265	121	290	239	0	-31	
6592	Idre	Älvdalen	2039	179	769	429	180	794	440	1	25	
6596	Insjön	Leksand	2029	1	348	2 150	618	348	2 149	618	0	-1
6468	Järna	Vansbro	2021	318	1 429	449	318	1 413	444	0	-16	

<sup>54</sup> Del av tätort borttagen 2010 p.g.a. stora avstånd mellan byggnader

1. Tätorternas areal, folkmängd och invånare per km<sup>2</sup> 2005 och 2010, fortsättning

Tät- orts- kod	Tätort	Kommun	Kom- mun- kod	2005-12-31			2010-12-31			Förändring	
				Land- areal hektar	Folk- mängd 2005	Täthet Inv/ km <sup>2</sup>	Land- areal hektar	Folk- mängd 2010	Täthet Inv/ km <sup>2</sup>	Land- areal hektar	Befolk- ning
6608	Leksand	Leksand	2029	770	5 861	761	779	5 934	761	9	73
6612	Lima	Malung-Sälen	2023	213	418	197	216	398	184	3	-20
6616	Limesforsen	Malung-Sälen	2023	314	443	141	317	441	139	3	-2
6620	Linghed	Falun	2080	210	609	290	210	618	295	0	9
6624	Ludvika	Ludvika	2085	1 088	14 018	1 289	1 100	14 498	1 318	12	480
6632	Långshyttan	Hedemora	2083	328	1 764	539	328	1 671	510	0	-93
6636	Malung	Malung-Sälen	2023	937	5 146	549	939	5 126	546	1	-20
6640	Malungsfors	Malung-Sälen	2023	258	559	216	258	560	217	0	1
6644	Mockfjärd	Gagnef	2026	349	1 935	554	350	1 937	553	1	2
6648	Mora	Mora	2062	1 229	10 940	890	1 236	10 896	882	7	-44
6652	Mora	Säter	2082	92	797	867	96	817	854	4	20
6492	Naglarby och Enbacka	Säter	2082	120	1 005	839	121	961	797	1	-44
6660	Nedre Gärdsjö	Rättvik	2031	67	248	369	67	225	334	0	-23
6664	Nordanö	Avesta	2084	47	435	935	47	435	935	0	-
6666	Norr Amsberg	Borlänge	2081	83	227	274	83	236	286	0	9
6672	Nusnäs	Mora	2062	217	724	334	217	729	336	0	5
6676	Nyhammar	Ludvika	2085	176	686	390	176	654	372	0	-32
6680	Nås	Vansbro	2021	171	455	267	171	417	244	0	-38
6684	Näs bruk	Avesta	2084	58	223	387	58	207	360	0	-16
6692	Ornäs	Borlänge	2081	95	1 094	1 154	95	1 068	1 126	0	-26
6696	Orsa	Orsa	2034	1 254	5 278	421	1 259	5 308	422	4	30
6920	Persbo	Ludvika	2085	131	343	262	131	344	263	0	1
6704	Repbäcken	Borlänge	2081	67	230	344	67	220	329	0	-10
6708	Rot	Älvdalen	2039	264	684	259	265	695	262	1	11
6716	Rättvik	Rättvik	2031	822	4 588	558	834	4 686	562	12	98
6720	Saxdalen	Ludvika	2085	175	615	351	175	604	345	0	-11
6724	Selja	Mora	2062	115	565	493	115	548	478	0	-17
6728	Sifferbo	Gagnef	2026	67	399	598	67	414	620	0	15
6732	Siljansnäs	Leksand	2029	380	1 307	344	381	1 268	333	1	-39
6736	Skattungbyn	Orsa	2034	143	266	187	143	295	206	1	29
6764	Skedvi kyrkby	Säter	2082				38	208	546	.	.
6744	Smedjebacken	Smedjebacken	2061	636	5 121	805	636	5 100	802	0	-21
6748	Sollerön	Mora	2062	249	946	379	250	901	360	1	-45
6752	Solvarbo	Säter	2082	64	332	520	64	321	502	0	-11
6768	Sundborn	Falun	2080	86	751	869	88	762	871	1	11
6772	Sunnansjö	Ludvika	2085	155	557	358	155	560	360	0	3
6776	Svärdsjö	Falun	2080	131	1 288	980	135	1 251	925	4	-37
6780	Sägmyra	Falun	2080	153	578	377	153	546	356	0	-32
6784	Sälen	Malung-Sälen	2023	101	508	502	133	652	491	32	144
6788	Särna	Älvdalen	2039	363	768	211	364	719	197	1	-49
6792	Säter	Säter	2082	375	4 438	1 182	381	4 429	1 164	5	-9
6796	Söderbärke	Smedjebacken	2061	208	939	452	208	924	444	0	-15
6804	Sörvik	Ludvika	2085	134	718	534	136	743	545	2	25
6814	Toftbyn	Falun	2080	96	274	286	97	243	251	1	-31
6806	Torsång	Borlänge	2081	108	685	637	108	666	616	0	-19
6808	Transtrand	Malung-Sälen	2023	215	373	174	215	386	179	1	13
6816	Tällberg	Leksand	2029	306	637	208	308	606	197	2	-31
6820	Vad	Smedjebacken	2061	100	302	302	100	308	308	0	6
6828	Vansbro	Vansbro	2021	331	2 030	614	331	2 026	613	0	-4
6832	Vattnäs	Mora	2062	72	275	383	72	294	407	1	19
6836	Venjan	Mora	2062	201	307	153	201	295	147	1	-12
6840	Vika	Falun	2080	60	405	677	60	445	744	0	40
6848	Vikarbyn	Rättvik	2031	257	1 208	470	257	1 171	456	0	-37
6852	Vikmanshyttan	Hedemora	2083	154	897	583	154	843	547	0	-54
6860	Vinäs	Mora	2062	87	331	382	87	329	376	1	-2
6864	Våmhus	Mora	2062	174	880	504	174	857	491	0	-23
6872	Västanvik	Leksand	2029	146	385	263	146	385	263	0	-
6880	Västerby	Hedemora	2083	58	371	644	58	368	639	0	-3



1. Tätorternas areal, folkmängd och invånare per km<sup>2</sup> 2005 och 2010, fortsättning

Tät- orts- kod	Tätort	Kommun	Kom- mun- kod	2005-12-31			2010-12-31			Förändring		
				Land- areal hektar	Folk- mängd 2005	Täthet Inv/ km <sup>2</sup>	Land- areal hektar	Folk- mängd 2010	Täthet Inv/ km <sup>2</sup>	Land- areal hektar	Befolk- ning	
6884	Västermyckeläng	Älvdalen	2039	85	303	358	85	279	329	0	-24	
6888	Yttermalung	Malung-Sälen	2023	76	216	283	.	.	.	.	.	
6892	Åsen	Älvdalen	2039	102	262	256	103	246	238	1	-16	
6896	Älvdalen	Älvdalen	2039	1	300	1 812	302	1 810	600	2	-2	
6900	Äppelbo	Vansbro	2021	103	261	253	103	258	250	0	-3	
6912	Östnor	Mora	2062	1	125	523	125	534	427	0	11	
<b>Gävleborgs län</b>												
7000	Alfta	Ovanåker	2121	1	340	2 185	643	343	2 155	627	3	-30
7004	Arbrå	Bollnäs	2183	1	394	2 262	574	394	2 215	562	0	-47
7012	Backberg	Sandviken	2181		86	242	282	86	244	284	0	2
7014	Berg	Gävle	2180		50	215	426	50	213	422	0	-2
7016	Bergby	Gävle	2180	1	189	815	432	189	816	432	0	1
7020	Bergsjö	Nordanstig	2132		165	1 243	752	165	1 266	766	0	23
7024	Bergvik	Söderhamn	2182	1	200	847	423	200	834	416	0	-13
7028	Björke	Gävle	2180		58	338	581	60	349	582	2	11
7036	Bollnäs	Bollnäs	2183	1	1 271	12 455	980	1 287	12 842	998	16	387
7038	Bönan	Gävle	2180	1	75	302	402	79	316	400	4	14
7040	Delsbo	Hudiksvall	2184		285	2 189	769	285	2 192	770	0	3
7044	Edsbyn	Ovanåker	2121	1	453	4 068	897	453	3 985	879	0	-83
7048	Enånger	Hudiksvall	2184		131	652	498	131	642	490	0	-10
7052	Forsbacka	Gävle	2180	1	172	1 755	1 022	172	1 702	991	0	-53
7050	Forsby	Gävle	2180		86	646	747	87	651	748	1	5
7056	Friggesund	Hudiksvall	2184	1	82	520	637	82	522	639	0	2
7060	Furuvik	Gävle	2180		98	486	496	110	575	524	12	89
7064	Färila	Ljusdal	2161	1	247	1 351	546	247	1 293	523	0	-58
7068	Gnarp	Nordanstig	2132		202	999	495	202	1 026	509	0	27
7076	Gävle	Gävle	2180	1	4 211	68 700	1 632	4 245	71 033	1 673	34	2 333
7080	Hagsta	Gävle	2180		73	200	274	.	.	.	.	.
7084	Hammarby	Sandviken	2181		108	550	508	108	552	510	0	2
7092	Hamrångejärden	Gävle	2180		157	546	349	157	509	324	0	-37
7096	Harmånger	Nordanstig	2132	1	91	523	573	91	540	591	0	17
7172	Hassela	Nordanstig	2132		101	375	371	101	364	360	0	-11
7104	Hedesunda	Gävle	2180	1	168	1 049	626	168	1 028	613	0	-21
7112	Hofors	Hofors	2104	1	696	7 020	1 008	697	6 681	958	1	-339
7120	Hudiksvall	Hudiksvall	2184	1	983	14 850	1 511	1 008	15 015	1 490	25	165
7124	Hybo	Ljusdal	2161	1	60	262	439	60	241	404	0	-21
7130	Hålsjö	Hudiksvall	2184		85	221	261	85	214	252	0	-7
7132	Iggesund	Hudiksvall	2184	1	412	3 398	824	412	3 362	815	0	-36
7136	Ilsbo	Nordanstig	2132		62	399	642	62	406	653	0	7
7140	Jäderfors	Sandviken	2181	1	35	298	855	35	284	815	0	-14
7144	Jädraås	Ockelbo	2101	1	75	243	324	75	220	293	0	-23
7148	Järbo	Sandviken	2181		256	1 865	728	256	1 801	703	0	-64
7152	Järvsö	Ljusdal	2161		213	1 385	650	213	1 407	660	0	22
7154	Jättendal	Nordanstig	2132		69	277	400	70	253	362	1	-24
7156	Kilafors	Bollnäs	2183		162	1 124	692	162	1 126	693	0	2
7168	Kungsgården	Sandviken	2181		216	998	463	216	1 033	479	0	35
7178	Lillhaga	Ljusdal	2161		46	371	813	46	379	830	0	8
7180	Lingbo	Ockelbo	2101		251	421	168	251	429	171	0	8
7184	Ljusdal	Ljusdal	2161		528	6 100	1 156	529	6 230	1 178	1	130
7188	Ljusne	Söderhamn	2182	1	395	2 155	545	395	1 917	485	0	-238
7192	Los	Ljusdal	2161	1	161	403	251	161	387	241	0	-16
7196	Lottefors	Bollnäs	2183	1	137	391	284	137	392	285	0	1
7198	Lund	Gävle	2180	1	113	432	384	113	444	394	0	12
7204	Maln <sup>55</sup>	Hudiksvall	2184		.	.	.	35	213	612	.	.
7212	Marmaskogen	Söderhamn	2182		29	254	883	29	253	880	0	-1

<sup>55</sup> Preliminärt namn som ändrats till definitivt namn 2011-11-28

1. Tätorternas areal, folkmängd och invånare per km<sup>2</sup> 2005 och 2010, fortsättning

Tät- orts- kod	Tätort	Kommun	Kom- mun- kod	2005-12-31			2010-12-31			Förändring		
				Land- areal hektar	Folk- mängd 2005	Täthet Inv/ km <sup>2</sup>	Land- areal hektar	Folk- mängd 2010	Täthet Inv/ km <sup>2</sup>	Land- areal hektar	Befolk- ning	
7208	Marmaverken	Söderhamn	2182	1	112	416	373	112	371	332	0	-45
7214	Mohed	Söderhamn	2182	1	103	421	408	103	393	381	0	-28
7216	Njutånger	Hudiksvall	2184	1	179	880	492	179	885	495	0	5
7220	Nore	Ljusdal	2161	1	50	409	812	50	411	815	0	2
7224	Norrlandet <sup>56</sup>	Gävle	2180		121	287	237	114	329	288	-7	42
7228	Norrsundet	Gävle	2180	1	224	1 006	449	224	968	433	0	-38
7232	Näsviken	Hudiksvall	2184		183	977	535	183	924	506	0	-53
7236	Ockelbo	Ockelbo	2101	1	417	2 723	654	417	2 724	654	0	1
7240	Ovanåker	Ovanåker	2121		70	227	324	70	212	303	0	-15
7252	Rengsjö	Bollnäs	2183		59	272	464	59	264	451	0	-8
7210	Rolfhamre och Måga <sup>57</sup>	Ljusdal	2161		.	.	.	52	215	416	.	.
7256	Roteberg	Ovanåker	2121		81	391	483	81	393	486	0	2
7258	Runemo	Ovanåker	2121		66	283	426	66	263	396	0	-20
7268	Sandarne	Söderhamn	2182		476	2 051	431	476	2 067	434	0	16
7272	Sandviken	Sandviken	2181	1	1 551	22 574	1 456	1 566	22 965	1 466	15	391
7276	Segersta	Bollnäs	2183		139	329	236	140	313	224	1	-16
7280	Sibo	Bollnäs	2183		154	351	228	154	301	196	0	-50
7284	Skog	Söderhamn	2182		117	312	268	117	302	259	0	-10
7292	Stocka	Nordanstig	2132		92	365	399	92	382	417	0	17
7296	Storvik	Sandviken	2181		262	2 251	859	262	2 165	826	0	-86
7304	Strömsbruk	Nordanstig	2132	1	94	418	444	94	362	384	0	-56
7308	Sälgsjön	Gävle	2180		28	218	776	28	207	737	0	-11
7312	Söderala	Söderhamn	2182		167	961	575	168	949	564	1	-12
7316	Söderhamn	Söderhamn	2182	1	1 045	12 056	1 153	1 053	11 761	1 117	8	-295
7320	Sörforsa	Hudiksvall	2184		206	1 524	741	206	1 574	765	0	50
7324	Tallåsen	Ljusdal	2161		142	608	427	142	586	412	0	-22
7332	Torsåker	Hofors	2104		122	873	717	122	899	738	0	26
7336	Totra	Gävle	2180		76	285	375	76	273	360	0	-12
7340	Trödje	Gävle	2180		69	329	476	70	333	476	1	4
7344	Valbo	Gävle	2180		808	6 911	855	824	7 065	858	15	154
7348	Vallsta	Bollnäs	2183		69	280	404	69	277	399	0	-3
7352	Vallvik	Söderhamn	2182		123	288	235	123	258	211	0	-30
7356	Vannsätter	Söderhamn	2182		116	489	422	116	434	374	0	-55
7360	Viksjöfors	Ovanåker	2121		63	278	439	63	244	385	0	-34
7364	Västerberg	Sandviken	2181		70	238	339	70	242	345	0	4
7368	Åbyggeby	Gävle	2180		145	776	535	145	811	559	0	35
7372	Åmot	Ockelbo	2101		144	306	212	144	277	192	0	-29
7376	Årsunda	Sandviken	2181	1	125	1 071	855	125	1 008	805	0	-63
7380	Åshammar	Sandviken	2181	1	171	760	446	171	727	426	0	-33
7384	Österfärnebo	Sandviken	2181	1	116	550	473	116	483	415	0	-67
<b>Västernorrlands län</b>												
7400	Alby	Ånge	2260		124	403	326	124	367	297	0	-36
7408	Ankarsvik	Sundsvall	2281		169	882	521	169	944	558	0	62
7412	Arnäsvall	Örnsköldsvik	2284		83	345	415	83	341	409	0	-4
7416	Bergeforsen	Timrå	2262		198	1 535	774	198	1 563	788	0	28
7420	Billsta	Örnsköldsvik	2284		107	378	354	107	361	337	0	-17
7424	Bjästa	Örnsköldsvik	2284	1	205	1 785	871	205	1 808	882	0	23
7428	Björna	Örnsköldsvik	2284		68	431	637	68	413	610	0	-18
7432	Bollstabruk	Kramfors	2282	1	443	2 118	478	444	1 871	422	0	-247
7444	Bredbyn	Örnsköldsvik	2284		234	1 227	524	234	1 186	506	0	-41
7446	Dingersjö	Sundsvall	2281		61	906	1 491	61	856	1 392	1	-50
7448	Docksta	Kramfors	2282	1	80	414	521	80	378	475	0	-36
7460	Essvik	Sundsvall	2281		118	818	691	119	752	632	1	-66

<sup>56</sup> Del av tätort borttagen 2010 p.g.a. stor andel fritidshus<sup>57</sup> Preliminärt namn som ändrats till definitivt namn 2011-11-28

1. Tätorternas areal, folkmängd och invånare per km<sup>2</sup> 2005 och 2010, fortsättning

Tät- orts- kod	Tätort	Kommun	Kom- mun- kod	2005-12-31			2010-12-31			Förändring		
				1	Land- areal hektar	Folk- mängd 2005	Täthet Inv/ km <sup>2</sup>	Land- areal hektar	Folk- mängd 2010	Täthet Inv/ km <sup>2</sup>	Land- areal hektar	Befolk- ning
7462	Fanbyn	Sundsvall	2281	1	139	569	408	140	526	376	1	-43
7468	Frånö	Kramfors	2282		248	679	274	248	640	259	0	-39
7472	Fränsta	Ånge	2260		229	1 243	542	230	1 256	546	1	13
7476	Gideå	Örnsköldsvik	2284		54	270	503	54	266	495	0	-4
7480	Gimåt	Örnsköldsvik	2284		58	870	1 507	63	903	1 438	5	33
7482	Gottne	Örnsköldsvik	2284		57	226	394	57	218	380	0	-8
7478	Gustavsberg	Sundsvall	2281	1	46	235	510	46	254	548	0	19
7492	Hovid	Sundsvall	2281		35	229	660	35	225	641	0	-4
7496	Husum	Örnsköldsvik	2284	1	399	1 709	428	399	1 647	413	0	-62
7500	Härnösand	Härnösand	2280		1 082	18 003	1 663	1 089	17 556	1 611	7	-447
7504	Indal	Sundsvall	2281		93	666	716	93	661	711	0	-5
7510	Johannedal	Sundsvall	2281		196	2 592	1 324	201	2 754	1 373	5	162
7506	Juniskär	Sundsvall	2281		40	333	839	42	397	946	2	64
7512	Junsele	Sollefteå	2283		250	958	383	251	895	357	1	-63
7402	Klingsta och Allsta	Sundsvall	2281		67	305	458	68	342	502	1	37
7516	Klockestrand	Kramfors	2282	1	102	320	314	102	315	309	0	-5
7520	Kovland <sup>58</sup>	Sundsvall	2281		48	476	987	48	486	1 019	-1	10
7524	Kramfors	Kramfors	2282	1	733	6 235	850	734	5 990	816	0	-245
7532	Kvissleby	Sundsvall	2281	1	189	2 635	1 393	189	2 614	1 381	0	-21
7540	Köpmanholmen	Örnsköldsvik	2284		251	1 267	504	251	1 237	492	0	-30
7548	Liden	Sundsvall	2281	1	65	269	415	65	254	392	0	-15
7552	Ljungaverk	Ånge	2260		283	917	324	283	885	313	0	-32
7560	Lucksta	Sundsvall	2281		35	349	1 001	36	346	971	1	-3
7568	Lunde	Kramfors	2282		137	431	315	137	399	292	0	-32
7564	Lungvik	Kramfors	2282		126	425	338	126	349	277	0	-76
7572	Långsele	Sollefteå	2283		242	1 620	671	245	1 584	647	3	-36
7576	Långviksmon	Örnsköldsvik	2284		64	223	349	64	221	346	0	-2
7580	Matfors	Sundsvall	2281		320	3 239	1 011	325	3 201	986	4	-38
7584	Mellansel	Örnsköldsvik	2284		232	823	355	233	827	355	1	4
7588	Mjällom	Kramfors	2282		70	326	464	71	275	390	0	-51
7592	Moliden	Örnsköldsvik	2284		63	323	513	63	300	476	0	-23
7596	Nedansjö	Sundsvall	2281		44	267	607	44	257	584	0	-10
7600	Njurundabommen	Sundsvall	2281		216	1 959	906	216	1 983	917	0	24
7604	Nordingrå	Kramfors	2282		65	335	517	65	306	472	0	-29
7616	Nyland	Kramfors	2282		263	945	360	263	903	344	0	-42
7620	Näsåker	Sollefteå	2283		98	541	553	98	513	524	0	-28
7628	Ramsele <sup>47</sup>	Sollefteå	2283	1	197	964	488	197	968	492	-1	4
7632	Ramvik	Härnösand	2280		188	746	396	189	691	366	0	-55
7636	Sandslån	Kramfors	2282		110	290	265	110	272	248	0	-18
7644	Sidensjö	Örnsköldsvik	2284	1	105	399	378	105	399	378	0	-
7652	Skottsund	Sundsvall	2281	1	108	1 057	976	108	1 069	987	0	12
7660	Sollefteå	Sollefteå	2283	1	939	8 530	908	940	8 562	911	0	32
7668	Stavreviken	Timrå	2262		30	231	768	30	216	719	0	-15
7670	Stockvik	Sundsvall	2281		228	2 165	949	228	2 359	1 034	0	194
7676	Stöde	Sundsvall	2281		118	543	461	118	572	486	0	29
7684	Sundsbruk	Sundsvall	2281		462	2 098	454	463	2 137	461	1	39
7688	Sundsvall	Sundsvall	2281	1	2 725	49 344	1 811	2 746	50 712	1 847	21	1 368
7696	Svartvik	Sundsvall	2281		135	991	735	135	949	703	0	-42
7700	Söråker	Timrå	2262		507	2 271	448	508	2 312	455	1	41
7704	Timrå	Timrå	2262	1	1 201	10 204	850	1 203	10 443	868	1	239
7708	Torpshammar	Ånge	2260		163	493	302	163	444	272	0	-49
7716	Tunadal	Sundsvall	2281	1	177	367	207	177	360	203	0	-7
7680	Ullånger	Kramfors	2282		97	606	625	98	626	640	1	20
7720	Utansjö	Härnösand	2280		101	209	207	101	209	207	0	-
7726	Vattjom	Sundsvall	2281		92	499	543	92	477	519	0	-22

<sup>58</sup> Del av tätort borttagen 2010 p.g.a. stora avstånd mellan byggnader

1. Tätorternas areal, folkmängd och invånare per km<sup>2</sup> 2005 och 2010, fortsättning

Tät- orts- kod	Tätort	Kommun	Kom- mun- kod	2005-12-31			2010-12-31			Förändring		
				Land- areal hektar	Folk- mängd 2005	Täthet Inv/ km <sup>2</sup>	Land- areal hektar	Folk- mängd 2010	Täthet Inv/ km <sup>2</sup>	Land- areal hektar	Befolk- ning	
7404	Vi	Sundsvall	2281	343	4 757	1 387	344	4 997	1 452	1	240	
7728	Västerhus	Örnsköldsvik	2284	101	275	273	101	326	322	1	51	
7732	Åmynnet	Örnsköldsvik	2284	34	370	1 077	34	340	990	0	-30	
7736	Ånge	Ånge	2260	360	2 956	822	360	2 872	798	0	-84	
7740	Ålandsbro	Härnösand	2280	1	156	839	156	832	534	0	-7	
7744	Örnsköldsvik	Örnsköldsvik	2284	1	2 404	28 617	1 190	2 440	28 991	1 188	36	374
7748	Östavall	Ånge	2260	90	247	274	90	222	247	0	-25	
7752	Österforse	Sollefteå	2283	90	245	273	90	204	227	0	-41	
7756	Överhörnas	Örnsköldsvik	2284	238	602	253	239	603	253	1	1	
<b>Jämtlands län</b>												
7800	Aspås	Krokom	2309	59	352	597	62	375	604	3	23	
7804	Backe	Strömsund	2313	126	625	495	126	599	475	0	-26	
7810	Björnänge	Åre	2321	.	.	.	40	254	636	.	.	
7812	Brunflo	Östersund	2380	283	3 916	1 386	285	3 890	1 366	2	-26	
7816	Bräcke	Bräcke	2305	200	1 566	782	200	1 651	825	0	85	
7820	Duved	Åre	2321	94	637	674	99	663	671	4	26	
7824	Dvärsätt	Krokom	2309	36	437	1 218	41	461	1 116	5	24	
7828	Funäsdalen	Härjedalen	2361	165	798	483	175	890	507	10	92	
7830	Fåker	Östersund	2380	27	209	785	.	.	.	.	.	
7836	Föllinge	Krokom	2309	150	509	339	150	485	323	0	-24	
7840	Gäddede	Strömsund	2313	136	456	336	136	401	294	1	-55	
7844	Gällö	Bräcke	2305	1	123	758	123	725	592	0	-33	
7848	Hackås	Berg	2326	92	518	564	92	480	522	0	-38	
7852	Hallen	Åre	2321	46	223	489	46	203	445	0	-20	
7856	Hammarstrand	Ragunda	2303	222	1 061	477	222	1 052	473	0	-9	
7860	Hammerdal	Strömsund	2313	1	229	1 002	437	229	974	425	0	-28
7868	Hede	Härjedalen	2361	159	763	481	163	741	456	4	-22	
7876	Hoting	Strömsund	2313	127	749	589	127	667	525	0	-82	
7880	Häggenås	Östersund	2380	74	351	476	74	320	431	1	-31	
7884	Järpen	Åre	2321	217	1 439	664	217	1 408	648	0	-31	
7886	Klövsjö	Berg	2326	222	312	141	222	291	131	0	-21	
7888	Krokom	Krokom	2309	263	2 087	794	263	2 277	866	0	190	
7896	Kälarne	Bräcke	2305	144	492	342	145	451	312	1	-41	
7904	Lillhärddal	Härjedalen	2361	114	365	319	114	335	293	0	-30	
7908	Lit	Östersund	2380	124	1 051	848	125	1 040	832	1	-11	
7910	Marieby	Östersund	2380	79	218	276	82	236	288	3	18	
7912	Myrviken	Berg	2326	34	224	660	34	239	705	0	15	
7916	Mörsil	Åre	2321	122	674	553	122	686	563	0	12	
7920	Norr-Hede	Härjedalen	2361	79	293	370	79	261	328	0	-32	
7932	Nälden	Krokom	2309	129	881	684	129	873	678	0	-8	
7934	Näsviken	Strömsund	2313	65	221	343	65	203	313	0	-18	
7936	Ope	Östersund	2380	85	441	521	85	453	535	0	12	
7942	Optand	Östersund	2380	62	238	382	64	257	401	2	19	
7938	Orrviken	Östersund	2380	54	239	441	55	262	472	1	23	
7944	Pilgrimstad	Bräcke	2305	63	405	641	63	386	611	0	-19	
7948	Rossön	Strömsund	2313	154	400	261	154	352	229	0	-48	
7960	Strömsund	Strömsund	2313	363	3 516	970	363	3 589	990	0	73	
7964	Stugun	Ragunda	2303	124	627	505	124	659	531	0	32	
7968	Sveg	Härjedalen	2361	285	2 633	925	285	2 547	895	0	-86	
7976	Svenstavik	Berg	2326	150	948	632	151	1 004	666	1	56	
7984	Tandsbyn	Östersund	2380	58	396	678	58	374	640	0	-22	
7988	Trångsviken	Krokom	2309	1	64	269	64	288	448	0	19	
7996	Ulvkälla	Härjedalen	2361	95	445	470	95	456	482	0	11	
8000	Undersåker	Åre	2321	79	384	487	81	438	543	2	54	
8002	Vaplan	Krokom	2309	56	259	462	56	263	469	0	4	
8008	Vemdalen	Härjedalen	2361	308	547	178	319	542	170	11	-5	
7808	Västra Bispgården	Ragunda	2303	139	523	376	142	518	364	3	-5	

1. Tätorternas areal, folkmängd och invånare per km<sup>2</sup> 2005 och 2010, fortsättning

Tät- orts- kod	Tätort	Kommun	Kom- mun- kod	2005-12-31			2010-12-31			Förändring	
				Land- areal hektar	Folk- mängd 2005	Täthet Inv/ km <sup>2</sup>	Land- areal hektar	Folk- mängd 2010	Täthet Inv/ km <sup>2</sup>	Land- areal hektar	Befolk- ning
8012	Ytterhogdal	Härjedalen	2361	225	603	268	226	534	236	1	-69
8016	Ytterån	Krokom	2309	103	203	198	103	204	199	0	1
8024	Åre	Åre	2321	156	1 260	805	167	1 417	848	11	157
8028	Ås	Krokom	2309	114	1 097	958	120	1 218	1 014	6	121
8032	Åsarne	Berg	2326	64	271	421	65	268	415	0	-3
8040	Änge	Krokom	2309	56	387	694	56	314	563	0	-73
8044	Östersund	Östersund	2380	2 667	43 796	1 642	2 728	44 327	1 625	61	531
7806	Östra Bispgården	Ragunda	2303	148	294	199	148	279	189	0	-15
<b>Västerbottens län</b>											
8112	Bastuträsk	Norsjö	2417	109	357	327	109	392	359	0	35
8116	Bergsbyn	Skellefteå	2482	138	1 818	1 320	138	1 780	1 292	0	-38
8120	Bjurholm	Bjurholm	2403	172	987	575	172	968	564	0	-19
8132	Boliden	Skellefteå	2482	194	1 515	779	194	1 566	805	0	51
8136	Botsmark	Umeå	2480	49	209	429	49	201	413	0	-8
8140	Brännland	Umeå	2480	.	.	.	28	220	780	.	.
8142	Bullmark	Umeå	2480	32	343	1 059	32	319	985	0	-24
8144	Bureå	Skellefteå	2482	365	2 345	643	365	2 360	646	0	15
8148	Burträsk	Skellefteå	2482	182	1 632	897	184	1 575	854	2	-57
8152	Bygdeå	Robertsfors	2409	74	506	686	74	502	681	0	-4
8156	Bygdsiljum	Skellefteå	2482	104	370	357	104	357	345	0	-13
8160	Byske	Skellefteå	2482	1	315	1 734	321	1 728	539	5	-6
8168	Dorotea	Dorotea	2425	234	1 571	672	234	1 543	660	0	-28
8340	Drängsmark	Skellefteå	2482	54	353	657	54	333	617	0	-20
8368	Ersmark	Umeå	2480	111	1 486	1 339	121	1 613	1 337	10	127
8172	Ersmark	Skellefteå	2482	148	865	585	148	892	603	0	27
8174	Flurkmark	Umeå	2480	53	302	570	53	291	549	0	-11
8176	Fredrika	Åsele	2463	117	254	218	117	215	184	0	-39
8188	Granö	Vindeln	2404	98	261	266	98	238	243	0	-23
8198	Hemavan/Bierke	Storuman	2421	1	91	216	91	222	245	0	6
8196	Hissjön	Umeå	2480	1	73	460	76	477	631	2	17
8200	Holmsund	Umeå	2480	544	5 482	1 008	548	5 489	1 001	4	7
8204	Hällnäs	Vindeln	2404	117	309	264	117	259	222	0	-50
8208	Hörnefors	Umeå	2480	272	2 573	946	272	2 542	934	0	-31
8210	Innertavle	Umeå	2480	51	549	1 067	54	582	1 079	3	33
8212	Jörn	Skellefteå	2482	203	877	433	203	797	393	0	-80
8220	Kristineberg	Lycksele	2481	104	331	317	104	257	246	0	-74
8224	Kusmark	Skellefteå	2482	113	437	386	115	441	384	2	4
8228	Kåge	Skellefteå	2482	247	2 205	893	247	2 248	909	0	43
8232	Lycksele	Lycksele	2481	852	8 597	1 009	853	8 513	998	0	-84
8236	Lögdeå	Nordmaling	2401	116	414	358	116	394	341	0	-20
8240	Löfvånger	Skellefteå	2482	132	779	592	132	761	578	0	-18
8244	Malå	Malå	2418	1	261	2 089	261	2 050	785	1	-39
8248	Medle	Skellefteå	2482	1	144	561	144	552	383	0	-9
8252	Myckle	Skellefteå	2482	69	343	497	69	355	514	0	12
8256	Nordmaling	Nordmaling	2401	308	2 619	850	308	2 546	826	0	-73
8268	Norsjö	Norsjö	2417	1	240	2 102	240	2 051	854	0	-51
8280	Obbola	Umeå	2480	1	255	2 175	256	2 197	858	1	22
8284	Ostvik	Skellefteå	2482	73	392	535	73	387	528	0	-5
8292	Robertsfors	Robertsfors	2409	215	2 010	934	215	2 004	931	0	-6
8296	Rundvik	Nordmaling	2401	183	911	497	183	817	446	0	-94
8300	Rusksele	Lycksele	2481	.	.	.	63	200	316	.	.
8304	Röbäck	Umeå	2480	119	2 300	1 936	119	2 230	1 877	0	-70
8308	Skelleftehamn	Skellefteå	2482	401	3 120	778	401	3 184	794	0	64
8312	Skellefteå	Skellefteå	2482	2 153	32 425	1 506	2 174	32 775	1 507	21	350
8316	Sorsele	Sorsele	2422	182	1 288	708	182	1 277	701	0	-11
8320	Stensele	Storuman	2421	125	578	463	125	546	437	0	-32
8324	Storuman	Storuman	2421	312	2 255	724	312	2 207	708	0	-48
8332	Stöcke	Umeå	2480	46	477	1 045	49	483	981	4	6

1. Tätorternas areal, folkmängd och invånare per km<sup>2</sup> 2005 och 2010, fortsättning

Tät- orts- kod	Tätort	Kommun	Kom- mun- kod	2005-12-31			2010-12-31			Förändring		
				1	Land- areal hektar	Folk- mängd 2005	Täthet Inv/ km <sup>2</sup>	Land- areal hektar	Folk- mängd 2010	Täthet Inv/ km <sup>2</sup>	Land- areal hektar	Befolk- ning
8334	Stöcksjö	Umeå	2480	1	39	205	531	39	215	551	0	10
8336	Sävar	Umeå	2480	1	243	2 672	1 100	245	2 670	1 092	2	-2
8342	Södra Bergsbyn och Stackgrönn	Skellefteå	2482		80	406	509	80	393	493	0	-13
8344	Sörfors	Umeå	2480		119	397	333	121	403	333	2	6
8348	Sörmjöle	Umeå	2480		26	231	903	26	212	810	1	-19
8352	Tavelsjö	Umeå	2480		22	247	1 128	22	245	1 119	0	-2
8354	Tomtebo <sup>59</sup>	Umeå	2480		26	633	2 460	.	.	.	.	.
8356	Tvärälund	Vindeln	2404		81	271	337	81	257	319	0	-14
8360	Täfteå	Umeå	2480		115	1 029	898	131	1 231	938	17	202
8364	Tärnaby	Storuman	2421	1	164	533	325	164	482	294	0	-51
8372	Umeå <sup>60</sup>	Umeå	2480	1	3 291	75 643	2 299	3 415	79 594	2 331	124	3 951
8310	Ursviken	Skellefteå	2482		372	4 054	1 091	372	3 977	1 070	0	-77
8376	Vilhelmina	Vilhelmina	2462	1	354	3 633	1 026	354	3 657	1 033	0	24
8380	Vindeln	Vindeln	2404	1	296	2 356	796	296	2 333	788	0	-23
8384	Vännäs	Vännäs	2460		325	4 100	1 260	328	4 118	1 257	2	18
8388	Vännäsby	Vännäs	2460		187	1 522	814	187	1 552	830	0	30
8390	Västibyn	Umeå	2480		23	219	940	26	234	910	2	15
8394	Yttersjö	Umeå	2480		.	.	.	88	384	437	.	.
8392	Åmsele	Vindeln	2404		81	201	247	81	209	257	0	8
8396	Ånäset	Robertsfors	2409		111	622	561	121	610	503	10	-12
8400	Åsele	Åsele	2463	1	338	1 941	574	338	1 798	532	0	-143
8408	Örviken	Skellefteå	2482		99	411	416	99	395	400	0	-16
8412	Överboda	Umeå	2480		.	.	.	51	218	427	.	.
<b>Norrbottnens län</b>												
8504	Alvik	Luleå	2580		162	771	476	167	777	466	5	6
8508	Antnäs	Luleå	2580	1	88	845	962	90	822	916	2	-23
8512	Arjeplog	Arjeplog	2506	1	229	1 947	850	229	1 977	863	0	30
8516	Arvidsjaur	Arvidsjaur	2505		453	4 644	1 024	467	4 635	993	14	-9
8524	Avan	Luleå	2580		.	.	.	65	200	310	.	.
8528	Bensbyn	Luleå	2580		50	434	875	50	448	898	0	14
8532	Bergnäset	Luleå	2580		309	3 674	1 190	309	3 648	1 179	1	-26
8536	Bergsviken	Piteå	2581		264	2 317	878	265	2 283	863	1	-34
8540	Blåsmark	Piteå	2581		61	332	540	64	339	528	3	7
8544	Boden	Boden	2582	1	1 984	18 680	942	1 998	18 277	915	14	-403
8548	Bodträskfors	Boden	2582		73	205	282	.	.	.	.	.
8556	Bredviken	Kalix	2514		43	374	867	43	365	846	0	-9
8558	Brändön	Luleå	2580	1	58	270	467	58	287	497	0	17
8560	Båtskärsnäs	Kalix	2514		96	340	355	96	296	309	0	-44
8564	Bälinge	Luleå	2580		47	317	680	47	307	657	0	-10
8568	Böle	Piteå	2581	1	93	417	448	94	424	451	1	7
8576	Ersnäs	Luleå	2580		51	299	582	52	292	565	0	-7
8578	Gammelgården	Kalix	2514		53	307	583	53	297	562	0	-10
8580	Gammelstaden	Luleå	2580		612	4 892	800	620	4 960	800	8	68
8584	Glommerträsk	Arvidsjaur	2505		149	306	205	152	272	179	3	-34
8596	Gällivare	Gällivare	2523		742	8 480	1 143	748	8 449	1 130	6	-31
8600	Hakkas	Gällivare	2523		151	383	254	151	365	242	0	-18
8604	Haparanda	Haparanda	2583		393	4 778	1 216	443	4 856	1 097	50	78
8608	Harads	Boden	2582		129	558	431	129	501	387	0	-57
8612	Hedenäset	Övertorneå	2518		198	285	144	198	270	136	0	-15
8616	Hemmingsmark	Piteå	2581		84	398	474	84	367	437	0	-31
8620	Hortlax	Piteå	2581		149	1 247	838	149	1 248	838	0	1
8628	Jokkmokk	Jokkmokk	2510		355	2 976	838	359	2 786	776	4	-190
8632	Jukkasjärvi	Kiruna	2584		144	519	359	144	548	379	0	29

<sup>59</sup> Ihopslagen med Umeå tätort 2010<sup>60</sup> Ihopslagen med Tomtebo tätort 2010

1. Tätorternas areal, folkmängd och invånare per km<sup>2</sup> 2005 och 2010, fortsättning

Tät- orts- kod	Tätort	Kommun	Kom- mun- kod	2005-12-31			2010-12-31			Förändring		
				Land- areal hektar	Folk- mängd 2005	Täthet Inv/ km <sup>2</sup>	Land- areal hektar	Folk- mängd 2010	Täthet Inv/ km <sup>2</sup>	Land- areal hektar	Befolk- ning	
8636	Junosuando <sup>61</sup>	Pajala	2521	137	345	251	127	322	253	-10	-23	
8640	Juoksengi	Övertorneå	2518	106	401	379	106	350	331	0	-51	
8644	Jämtön	Luleå	2580	86	236	273	86	237	274	0	1	
8648	Jävre	Piteå	2581	181	572	316	181	576	318	0	4	
8656	Kalix	Kalix	2514	1	757	7 312	757	7 299	964	0	-13	
8658	Kallax	Luleå	2580	68	291	431	86	321	375	18	30	
8660	Kangos	Pajala	2521	146	278	190	147	252	172	0	-26	
8664	Karesuando	Kiruna	2584	1	86	297	93	303	324	7	6	
8668	Karlsborg	Kalix	2514	201	419	208	204	351	172	3	-68	
8670	Karlsvik	Luleå	2580	23	270	1 168	23	256	1 108	0	-14	
8672	Karungi	Haparanda	2583	123	232	188	123	232	188	0	-	
8676	Kiruna	Kiruna	2584	1	1 640	18 154	1 107	1 653	18 148	1 098	13	-6
8680	Klöverträsk <sup>61</sup>	Luleå	2580	71	260	365	67	246	370	-5	-14	
8688	Korpilombolo	Pajala	2521	1	123	548	444	125	529	423	2	-19
8692	Korsträsk	Älvsbyn	2560	72	397	550	73	323	443	1	-74	
8694	Koskullskulle	Gällivare	2523	278	899	323	278	874	314	0	-25	
8704	Kuttainen	Kiruna	2584	59	364	617	60	333	558	1	-31	
8720	Lillpite	Piteå	2581	166	454	274	166	429	259	0	-25	
8724	Luleå	Luleå	2580	2 852	45 467	1 594	2 909	46 607	1 602	57	1 140	
8732	Malmberget	Gällivare	2523	739	6 017	815	739	5 590	757	0	-427	
8734	Marielund	Haparanda	2583	1	117	1 865	1 597	117	1 726	1 478	0	-139
8740	Morjärv	Kalix	2514	96	297	308	96	201	208	0	-96	
8744	Moskosel	Arvidsjaur	2505	92	299	327	92	232	253	0	-67	
8752	Måttsund	Luleå	2580	102	587	574	104	558	539	1	-29	
8768	Nikkala	Haparanda	2583	122	447	367	123	435	353	2	-12	
8776	Norrjärden	Piteå	2581	189	1 423	754	189	1 362	720	0	-61	
8928	Nyborg	Kalix	2514	170	881	519	170	833	491	0	-48	
8780	Pajala	Pajala	2521	369	1 985	538	378	1 958	518	9	-27	
8788	Persön	Luleå	2580	45	226	499	45	223	492	0	-3	
8792	Piteå	Piteå	2581	2 467	22 650	918	2 474	22 913	926	6	263	
8796	Porjus	Jokkmokk	2510	1	74	319	432	74	328	444	0	9
8804	Påläng	Kalix	2514	89	291	328	89	278	314	0	-13	
8812	Risögrund	Kalix	2514	91	782	861	91	697	767	0	-85	
8816	Roknäs	Piteå	2581	305	1 242	407	305	1 238	405	0	-4	
8820	Rofs	Kalix	2514	201	1 116	554	208	1 061	511	6	-55	
8824	Rosvik	Piteå	2581	193	1 766	916	193	1 735	900	0	-31	
8828	Rutvik	Luleå	2580	70	759	1 079	74	839	1 137	3	80	
8832	Råneå	Luleå	2580	201	2 030	1 011	205	1 912	931	5	-118	
8836	Sangis	Kalix	2514	248	612	247	248	572	231	0	-40	
8840	Seskarö	Haparanda	2583	162	498	308	162	491	304	0	-7	
8844	Sikfors	Piteå	2581	70	211	300	.	.	.	.	.	
8846	Sjulsmark	Piteå	2581	65	369	571	65	350	542	0	-19	
8860	Svanstein	Övertorneå	2518	122	207	170	.	.	.	.	.	
8864	Svappavaara	Kiruna	2584	1	90	394	436	92	417	456	1	23
8868	Svartbyn	Överkalix	2513	121	281	232	122	265	218	1	-16	
8876	Svensbyn	Piteå	2581	52	362	700	52	342	661	0	-20	
8878	Sävast	Boden	2582	357	3 121	874	359	3 148	877	2	27	
8880	Södra Sunderbyn	Luleå	2580	189	2 875	1 518	200	2 977	1 486	11	102	
8884	Tallvik	Överkalix	2513	38	444	1 173	38	434	1 146	0	-10	
8886	Tjautjas/Cavccas	Gällivare	2523	63	216	345	64	234	367	1	18	
8896	Töre	Töre	2514	259	1 146	443	261	1 099	422	2	-47	
8900	Ullatti	Gällivare	2523	157	230	146	157	213	135	0	-17	
8902	Unbyn	Boden	2582	74	481	648	75	468	622	1	-13	
8904	Vidsel	Älvsbyn	2560	1	74	569	767	74	533	719	0	-36
8908	Visträsk	Älvsbyn	2560	43	258	605	43	248	582	0	-10	
8912	Vittangi	Kiruna	2584	217	789	364	227	784	346	10	-5	

<sup>61</sup> Del av tätort borttagen 2010 p.g.a. stora avstånd mellan byggnader

### 1. Tätorternas areal, folkmängd och invånare per km<sup>2</sup> 2005 och 2010, fortsättning

Tät- orts- kod	Tätort	Kommun	Kom- mun- kod	2005-12-31			2010-12-31			Förändring	
				Land- areal hektar	Folk- mängd 2005	Täthet Inv/ km <sup>2</sup>	Land- areal hektar	Folk- mängd 2010	Täthet Inv/ km <sup>2</sup>	Land- areal hektar	Befolk- ning
8916	Vittjärv	Boden	2582	71	429	607	71	445	630	0	16
8920	Vuollerim	Jokkmokk	2510	196	800	408	202	732	362	6	-68
8924	Vännäsberget	Överkalix	2513	114	207	181	.	.	.	.	.
8932	Älvsbyn	Älvsbyn	2560	634	5 042	795	635	4 967	782	1	-75
8940	Överkalix	Överkalix	2513	101	946	934	106	975	919	5	29
8944	Övertorneå	Övertorneå	2518	266	1 965	739	269	1 917	713	3	-48
8948	Övre Soppero	Kiruna	2584	1	133	223	133	201	151	0	-22
8872	Övre Svartlå <sup>62</sup>	Boden	2582	.	.	.	45	201	449	.	.

<sup>62</sup> Preliminärt namn som ändrats till definitivt namn 2011-11-28



## 2. Befolkning i och utanför tätort per kommun 2005 och 2010

### 2. Population in localities and outside localities 2005 and 2010 by municipality

Kom- mun- kod	Kommun	Folkmängd 2005-12-31			Folkmängd 2010-12-31			Andel i tätort %	
		Utanför tätort	I tätort	Totalt	Utanför tätort	I tätort	Totalt	2005	2010
<b>Hela riket</b>		1 414 969	7 632 783	9 047 752	1 399 773	8 015 797	9 415 570	84,4	85,1
<b>Stockholms län</b>									
0114	Upplands Väsby	919	36 705	37 624	919	38 370	39 289	97,6	97,7
0115	Vallentuna	5 552	21 845	27 397	5 332	24 782	30 114	79,7	82,3
0117	Österåker	5 027	32 309	37 336	5 212	34 309	39 521	86,5	86,8
0120	Värmdö	9 197	25 736	34 933	9 311	28 990	38 301	73,7	75,7
0123	Järfälla	169	61 574	61 743	146	66 065	66 211	99,7	99,8
0125	Ekerö	7 485	16 525	24 010	6 879	18 531	25 410	68,8	72,9
0126	Huddinge	874	87 876	88 750	771	96 682	97 453	99,0	99,2
0127	Botkyrka	2 178	74 414	76 592	2 137	80 471	82 608	97,2	97,4
0128	Salem	163	14 171	14 334	186	15 205	15 391	98,9	98,8
0136	Haninge	4 744	67 093	71 837	4 806	72 248	77 054	93,4	93,8
0138	Tyresö	374	40 760	41 134	402	42 545	42 947	99,1	99,1
0139	Upplands-Bro	2 429	18 898	21 327	2 316	21 360	23 676	88,6	90,2
0140	Nykvarn	2 104	6 250	8 354	2 292	7 039	9 331	74,8	75,4
0160	Täby	278	60 316	60 594	286	63 503	63 789	99,5	99,6
0162	Danderyd	23	30 203	30 226	23	31 307	31 330	99,9	99,9
0163	Sollentuna	86	59 269	59 355	81	64 549	64 630	99,9	99,9
0180	Stockholm	149	770 889	771 038	145	846 928	847 073	100,0	100,0
0181	Södertälje	7 287	73 266	80 553	7 733	78 513	86 246	91,0	91,0
0182	Nacka	843	79 404	80 247	1 112	88 996	90 108	98,9	98,8
0183	Sundbyberg	0	34 016	34 016	-	38 633	38 633	100,0	100,0
0184	Solna	173	60 402	60 575	-	68 144	68 144	99,7	100,0
0186	Lidingö	574	41 318	41 892	741	43 276	44 017	98,6	98,3
0187	Vaxholm	1 688	8 435	10 123	1 551	9 414	10 965	83,3	85,9
0188	Norrköping	24 148	30 448	54 596	24 258	31 822	56 080	55,8	56,7
0191	Sigtuna	5 316	31 395	36 711	5 807	34 183	39 990	85,5	85,5
0192	Nynäshamn	5 381	19 267	24 648	5 124	20 908	26 032	78,2	80,3
<b>Uppsala län</b>									
0305	Håbo	1 976	16 593	18 569	2 172	17 457	19 629	89,4	88,9
0319	Älvkarleby	973	8 107	9 080	1 039	8 064	9 103	89,3	88,6
0330	Knivsta	4 744	8 580	13 324	4 962	9 762	14 724	64,4	66,3
0331	Heby <sup>63</sup>	5 369	8 265	13 634	5 209	8 173	13 382	60,6	61,1
0360	Tierp	7 145	12 911	20 056	7 059	13 066	20 125	64,4	64,9
0380	Uppsala	24 530	158 778	183 308	25 078	172 709	197 787	86,6	87,3
0381	Enköping	12 929	25 493	38 422	12 846	26 913	39 759	66,4	67,7
0382	Östhammar	7 396	14 212	21 608	7 122	14 251	21 373	65,8	66,7
<b>Södermanlands län</b>									
0428	Vingåker	3 230	6 039	9 269	3 022	5 871	8 893	65,2	66,0
0461	Gnesta	3 443	6 515	9 958	3 506	6 854	10 360	65,4	66,2
0480	Nyköping	9 288	40 528	49 816	9 359	42 285	51 644	81,4	81,9
0481	Oxelösund	291	10 843	11 134	323	10 870	11 193	97,4	97,1
0482	Flen	4 234	12 178	16 412	4 549	11 479	16 028	74,2	71,6
0483	Katrineholm	6 061	26 124	32 185	5 833	26 595	32 428	81,2	82,0

<sup>63</sup> Heby kommun ingår i Uppsala län avseende statistik för 2005 och 2010

**2. Befolkning i och utanför tätort per kommun 2005 och 2010, fortsättning**

Kom- mun- kod	Kommun	Folkmängd 2005-12-31			Folkmängd 2010-12-31			Andel i tätort %	
		Utanför tätort	I tätort	Totalt	Utanför tätort	I tätort	Totalt	2005	2010
0484	Eskilstuna	11 159	80 476	91 635	11 410	84 901	96 311	87,8	88,2
0486	Strängnäs	7 639	23 016	30 655	7 700	24 719	32 419	75,1	76,2
0488	Trosa	1 928	8 903	10 831	2 038	9 424	11 462	82,2	82,2
<b>Östergötlands län</b>									
0509	Ödeshög	2 493	3 023	5 516	2 370	2 914	5 284	54,8	55,1
0512	Ydre	2 199	1 667	3 866	2 085	1 587	3 672	43,1	43,2
0513	Kinda	3 519	6 427	9 946	3 342	6 420	9 762	64,6	65,8
0560	Boxholm	1 614	3 628	5 242	1 617	3 604	5 221	69,2	69,0
0561	Åtvidaberg	2 719	9 004	11 723	2 679	8 825	11 504	76,8	76,7
0562	Finspång	4 250	16 638	20 888	4 171	16 576	20 747	79,7	79,9
0563	Valdemarsvik	3 417	4 705	8 122	3 236	4 524	7 760	57,9	58,3
0580	Linköping	15 252	122 384	137 636	15 581	130 835	146 416	88,9	89,4
0581	Norrköping	13 362	111 280	124 642	12 838	117 212	130 050	89,3	90,1
0582	Söderköping	5 494	8 531	14 025	5 455	8 569	14 024	60,8	61,1
0583	Motala	6 818	35 094	41 912	6 765	35 190	41 955	83,7	83,9
0584	Vadstena	1 688	5 839	7 527	1 778	5 613	7 391	77,6	75,9
0586	Mjölby	5 210	20 048	25 258	5 262	20 594	25 856	79,4	79,6
<b>Jönköpings län</b>									
0604	Aneby	2 663	3 913	6 576	2 511	3 882	6 393	59,5	60,7
0617	Gnosjö	2 287	7 466	9 753	2 416	7 130	9 546	76,6	74,7
0642	Mullsjö	873	6 214	7 087	882	6 151	7 033	87,7	87,5
0643	Habo	2 935	6 907	9 842	3 214	7 527	10 741	70,2	70,1
0662	Gislaved	5 703	23 786	29 489	5 501	23 610	29 111	80,7	81,1
0665	Vaggeryd	3 255	9 410	12 665	3 281	9 710	12 991	74,3	74,7
0680	Jönköping	12 284	108 681	120 965	13 008	114 374	127 382	89,8	89,8
0682	Nässjö	5 151	24 163	29 314	5 142	24 197	29 339	82,4	82,5
0683	Värnamo	7 096	25 604	32 700	7 161	25 672	32 833	78,3	78,2
0684	Sävsjö	2 931	8 058	10 989	2 806	8 024	10 830	73,3	74,1
0685	Vetlanda	6 508	19 951	26 459	6 522	19 782	26 304	75,4	75,2
0686	Eksjö	3 750	12 825	16 575	3 582	12 662	16 244	77,4	77,9
0687	Tranås	2 677	15 088	17 765	2 858	15 261	18 119	84,9	84,2
<b>Kronobergs län</b>									
0760	Uppvidinge	2 713	6 753	9 466	2 580	6 664	9 244	71,3	72,1
0761	Lessebo	1 046	7 081	8 127	1 037	7 102	8 139	87,1	87,3
0763	Tingsryd	4 864	7 929	12 793	4 601	7 630	12 231	62,0	62,4
0764	Alvesta	6 191	12 493	18 684	6 020	12 782	18 802	66,9	68,0
0765	Älmhult	4 804	10 542	15 346	4 623	10 980	15 603	68,7	70,4
0767	Markaryd	2 443	7 128	9 571	2 290	7 329	9 619	74,5	76,2
0780	Växjö	11 292	66 071	77 363	11 533	71 472	83 005	85,4	86,1
0781	Ljungby	8 023	19 070	27 093	7 869	19 428	27 297	70,4	71,2
<b>Kalmar län</b>									
0821	Högsby	2 008	4 058	6 066	1 906	3 871	5 777	66,9	67,0
0834	Torsås	3 394	3 846	7 240	3 262	3 700	6 962	53,1	53,1
0840	Mörbylånga	4 575	8 830	13 405	4 780	9 241	14 021	65,9	65,9
0860	Hultsfred	2 725	11 731	14 456	2 587	11 109	13 696	81,1	81,1
0861	Mönsterås	3 879	9 224	13 103	3 845	9 064	12 909	70,4	70,2
0862	Emmaboda	2 665	6 878	9 543	2 705	6 482	9 187	72,1	70,6

## 2. Befolkning i och utanför tätort per kommun 2005 och 2010, fortsättning

Kom- mun- kod	Kommun	Folkmängd 2005-12-31			Folkmängd 2010-12-31			Andel i tätort %	
		Utanför tätort	I tätort	Totalt	Utanför tätort	I tätort	Totalt	2005	2010
0880	Kalmar	7 465	53 459	60 924	7 577	55 238	62 815	87,7	87,9
0881	Nybro	4 449	15 326	19 775	4 429	15 222	19 651	77,5	77,5
0882	Oskarshamn	4 380	21 867	26 247	4 079	22 084	26 163	83,3	84,4
0883	Västervik	7 409	29 096	36 505	7 078	29 128	36 206	79,7	80,5
0884	Vimmerby	4 439	11 174	15 613	4 234	11 239	15 473	71,6	72,6
0885	Borgholm	6 225	4 842	11 067	5 953	4 723	10 676	43,8	44,2
<b>Gotlands län</b>									
0980	Gotland	24 389	33 099	57 488	23 796	33 473	57 269	57,6	58,4
<b>Blekinge län</b>									
1060	Olofström	2 899	10 492	13 391	2 693	10 295	12 988	78,4	79,3
1080	Karlskrona	12 766	48 617	61 383	12 279	51 753	64 032	79,2	80,8
1081	Ronneby	7 155	21 203	28 358	6 889	21 365	28 254	74,8	75,6
1082	Karlshamn	5 527	25 479	31 006	5 416	25 727	31 143	82,2	82,6
1083	Sölvesborg	3 753	12 805	16 558	3 929	12 881	16 810	77,3	76,6
<b>Skåne län</b>									
1214	Svalöv	4 392	8 620	13 012	4 255	8 987	13 242	66,2	67,9
1230	Staffanstorps	2 682	17 920	20 602	2 460	19 799	22 259	87,0	88,9
1231	Burlöv	296	15 024	15 320	329	16 372	16 701	98,1	98,0
1233	Vellinge	3 141	28 581	31 722	3 171	30 132	33 303	90,1	90,5
1256	Östra Göinge	3 117	10 874	13 991	3 135	10 455	13 590	77,7	76,9
1257	Örkelljunga	2 987	6 566	9 553	2 889	6 742	9 631	68,7	70,0
1260	Bjuv	1 189	12 818	14 007	1 219	13 622	14 841	91,5	91,8
1261	Kävlinge	2 747	23 957	26 704	2 768	26 245	29 013	89,7	90,5
1262	Lomma	1 141	17 713	18 854	929	20 630	21 559	93,9	95,7
1263	Svedala	3 355	15 361	18 716	3 170	16 652	19 822	82,1	84,0
1264	Skurup	4 176	10 239	14 415	4 069	10 912	14 981	71,0	72,8
1265	Sjöbo	6 803	10 698	17 501	6 844	11 268	18 112	61,1	62,2
1266	Hörby	6 616	7 658	14 274	6 067	8 773	14 840	53,6	59,1
1267	Höör	4 292	10 312	14 604	4 434	11 026	15 460	70,6	71,3
1270	Tomelilla	4 610	8 072	12 682	4 598	8 316	12 914	63,6	64,4
1272	Bromölla	2 016	10 082	12 098	1 999	10 273	12 272	83,3	83,7
1273	Osby	3 179	9 421	12 600	3 079	9 645	12 724	74,8	75,8
1275	Perstorp	1 418	5 468	6 886	1 396	5 665	7 061	79,4	80,2
1276	Klippan	4 078	11 970	16 048	4 350	12 165	16 515	74,6	73,7
1277	Åstorp	1 237	12 304	13 541	1 200	13 537	14 737	90,9	91,9
1278	Båstad	4 277	9 767	14 044	4 206	10 072	14 278	69,5	70,5
1280	Malmö	1 711	269 560	271 271	1 420	297 543	298 963	99,4	99,5
1281	Lund	5 716	96 541	102 257	5 805	104 683	110 488	94,4	94,7
1282	Landskrona	3 151	36 195	39 346	3 055	38 669	41 724	92,0	92,7
1283	Helsingborg	5 620	116 442	122 062	5 668	123 509	129 177	95,4	95,6
1284	Höganäs	2 647	20 835	23 482	2 657	21 980	24 637	88,7	89,2
1285	Eslöv	6 026	24 061	30 087	6 071	25 516	31 587	80,0	80,8
1286	Ystad	5 442	21 678	27 120	5 255	23 083	28 338	79,9	81,5
1287	Trelleborg	7 889	31 941	39 830	7 778	34 441	42 219	80,2	81,6
1290	Kristianstad	13 912	62 003	75 915	13 914	65 629	79 543	81,7	82,5
1291	Simrishamn	6 091	13 334	19 425	5 988	13 309	19 297	68,6	69,0
1292	Ängelholm	7 124	31 223	38 347	7 323	32 071	39 394	81,4	81,4
1293	Hässleholm	10 518	38 630	49 148	10 437	39 670	50 107	78,6	79,2

## 2. Befolkning i och utanför tätort per kommun 2005 och 2010, fortsättning

Kom- mun- kod	Kommun	Folkmängd 2005-12-31			Folkmängd 2010-12-31			Andel i tätort %	
		Utanför tätort	I tätort	Totalt	Utanför tätort	I tätort	Totalt	2005	2010
<b>Hallands län</b>									
1315	Hylte	3 573	6 795	10 368	3 477	6 700	10 177	65,5	65,8
1380	Halmstad	8 477	79 747	88 224	8 581	83 219	91 800	90,4	90,7
1381	Laholm	7 927	15 110	23 037	8 038	15 352	23 390	65,6	65,6
1382	Falkenberg	10 587	29 018	39 605	10 428	30 580	41 008	73,3	74,6
1383	Varberg	15 274	39 543	54 817	16 002	42 082	58 084	72,1	72,5
1384	Kungsbacka	14 696	55 121	69 817	15 556	59 469	75 025	79,0	79,3
<b>Västra Götalands län</b>									
1401	Härryda	4 501	27 548	32 049	4 715	29 748	34 463	86,0	86,3
1402	Partille	403	33 140	33 543	335	34 749	35 084	98,8	99,0
1407	Öckerö	345	11 886	12 231	334	12 115	12 449	97,2	97,3
1415	Stenungsund	6 045	16 902	22 947	6 393	17 899	24 292	73,7	73,7
1419	Tjörn	6 089	8 933	15 022	6 141	8 814	14 955	59,5	58,9
1421	Orust	9 570	5 618	15 188	9 544	5 677	15 221	37,0	37,3
1427	Sotenäs	2 067	7 244	9 311	2 016	7 036	9 052	77,8	77,7
1430	Munkedal	4 305	5 979	10 284	4 206	5 975	10 181	58,1	58,7
1435	Tanum	7 411	4 841	12 252	7 320	5 050	12 370	39,5	40,8
1438	Dals-Ed	1 949	2 942	4 891	1 760	2 932	4 692	60,2	62,5
1439	Färgelanda	3 156	3 668	6 824	3 029	3 625	6 654	53,8	54,5
1440	Ale	5 501	20 904	26 405	5 621	21 821	27 442	79,2	79,5
1441	Lerum	4 504	32 002	36 506	4 418	34 162	38 580	87,7	88,5
1442	Vårgårda	5 469	5 287	10 756	5 565	5 378	10 943	49,2	49,1
1443	Bollebygd	3 527	4 559	8 086	3 590	4 785	8 375	56,4	57,1
1444	Grästorps	2 845	2 917	5 762	2 807	2 969	5 776	50,6	51,4
1445	Essunga	3 210	2 507	5 717	3 032	2 532	5 564	43,9	45,5
1446	Karlsborg	1 630	5 268	6 898	1 572	5 180	6 752	76,4	76,7
1447	Gullspång	2 036	3 559	5 595	1 863	3 428	5 291	63,6	64,8
1452	Tranemo	3 341	8 463	11 804	3 474	8 113	11 587	71,7	70,0
1460	Bengtsfors	3 224	7 001	10 225	3 071	6 720	9 791	68,5	68,6
1461	Mellerud	4 199	5 439	9 638	4 078	5 101	9 179	56,4	55,6
1462	Lilla Edet	4 906	7 983	12 889	4 744	7 834	12 578	61,9	62,3
1463	Mark	11 897	21 597	33 494	11 860	21 985	33 845	64,5	65,0
1465	Svenljunga	4 251	6 179	10 430	4 122	6 166	10 288	59,2	59,9
1466	Herrljunga	4 153	5 152	9 305	4 239	5 075	9 314	55,4	54,5
1470	Vara	7 344	8 664	16 008	7 308	8 454	15 762	54,1	53,6
1471	Götene	5 021	7 858	12 879	5 113	8 110	13 223	61,0	61,3
1472	Tibro	1 997	8 584	10 581	2 003	8 557	10 560	81,1	81,0
1473	Töreboda	4 101	5 369	9 470	3 868	5 245	9 113	56,7	57,6
1480	Göteborg	5 983	478 959	484 942	5 890	507 861	513 751	98,8	98,9
1481	Mölndal	2 834	55 400	58 234	2 846	58 127	60 973	95,1	95,3
1482	Kungälv	12 148	26 555	38 703	12 833	28 408	41 241	68,6	68,9
1484	Lysekil	3 798	10 859	14 657	3 684	10 837	14 521	74,1	74,6
1485	Uddevalla	11 977	38 337	50 314	12 071	39 797	51 868	76,2	76,7
1486	Strömstad	4 557	6 950	11 507	4 454	7 354	11 808	60,4	62,3
1487	Vänernsborg	7 748	29 203	36 951	7 548	29 309	36 857	79,0	79,5
1488	Trollhättan	5 234	48 068	53 302	5 206	50 042	55 248	90,2	90,6
1489	Alingsås	8 373	27 637	36 010	8 437	29 359	37 796	76,7	77,7
1490	Borås	10 284	89 041	99 325	10 712	92 582	103 294	89,6	89,6
1491	Ulricehamn	7 706	14 675	22 381	7 636	15 202	22 838	65,6	66,6
1492	Åmål	2 660	10 077	12 737	2 580	9 715	12 295	79,1	79,0
1493	Mariestad	5 838	18 057	23 895	5 589	18 152	23 741	75,6	76,5

## 2. Befolkning i och utanför tätort per kommun 2005 och 2010, fortsättning

Kom- mun- kod	Kommun	Folkmängd 2005-12-31			Folkmängd 2010-12-31			Andel i tätort %	
		Utanför tätort	I tätort	Totalt	Utanför tätort	I tätort	Totalt	2005	2010
1494	Lidköping	9 185	28 195	37 380	9 171	28 877	38 048	75,4	75,9
1495	Skara	4 742	13 836	18 578	4 624	13 690	18 314	74,5	74,8
1496	Skövde	7 686	42 294	49 980	7 594	43 808	51 402	84,6	85,2
1497	Hjo	2 332	6 517	8 849	2 311	6 530	8 841	73,6	73,9
1498	Tidaholm	3 758	8 777	12 535	3 716	8 856	12 572	70,0	70,4
1499	Falköping	8 690	22 495	31 185	8 499	23 014	31 513	72,1	73,0
<b>Värmlands län</b>									
1715	Kil	3 280	8 533	11 813	3 175	8 531	11 706	72,2	72,9
1730	Eda	4 240	4 361	8 601	4 070	4 454	8 524	50,7	52,3
1737	Torsby	7 354	5 606	12 960	6 797	5 617	12 414	43,3	45,2
1760	Storfors	1 820	2 722	4 542	1 678	2 595	4 273	59,9	60,7
1761	Hammarö	1 290	13 084	14 374	1 389	13 537	14 926	91,0	90,7
1762	Munkfors	780	3 215	3 995	724	3 047	3 771	80,5	80,8
1763	Forshaga	1 951	9 564	11 515	2 076	9 190	11 266	83,1	81,6
1764	Grums	2 648	6 760	9 408	2 590	6 501	9 091	71,9	71,5
1765	Årjäng	5 562	4 238	9 800	5 469	4 386	9 855	43,2	44,5
1766	Sunne	7 226	6 360	13 586	6 911	6 344	13 255	46,8	47,9
1780	Karlstad	8 889	73 207	82 096	9 203	76 550	85 753	89,2	89,3
1781	Kristinehamn	4 339	19 560	23 899	4 362	19 446	23 808	81,8	81,7
1782	Filipstad	2 259	8 758	11 017	2 094	8 468	10 562	79,5	80,2
1783	Hagfors	4 451	8 886	13 337	4 458	8 022	12 480	66,6	64,3
1784	Arvika	9 428	16 837	26 265	9 410	16 624	26 034	64,1	63,9
1785	Säffle	5 864	10 216	16 080	5 545	10 002	15 547	63,5	64,3
<b>Örebro län</b>									
1814	Lekeberg	4 163	2 918	7 081	4 126	3 008	7 134	41,2	42,2
1860	Laxå	1 408	4 728	6 136	1 383	4 303	5 686	77,1	75,7
1861	Hallsberg	3 677	11 638	15 315	3 591	11 684	15 275	76,0	76,5
1862	Degerfors	1 849	8 244	10 093	1 774	7 867	9 641	81,7	81,6
1863	Hällefors	1 914	5 713	7 627	1 799	5 421	7 220	74,9	75,1
1864	Ljusnarsberg	1 467	3 850	5 317	1 376	3 555	4 931	72,4	72,1
1880	Örebro	15 418	112 315	127 733	15 827	119 633	135 460	87,9	88,3
1881	Kumla	3 059	16 414	19 473	2 992	17 464	20 456	84,3	85,4
1882	Askersund	4 448	7 013	11 461	4 410	6 868	11 278	61,2	60,9
1883	Karlskoga	2 685	27 500	30 185	2 584	27 084	29 668	91,1	91,3
1884	Nora	2 491	7 981	10 472	2 444	8 003	10 447	76,2	76,6
1885	Lindesberg	6 565	16 663	23 228	6 263	16 771	23 034	71,7	72,8
<b>Västmanlands län</b>									
1904	Skinnskatteberg	1 866	2 895	4 761	1 727	2 718	4 445	60,8	61,1
1907	Surahammar	844	9 352	10 196	788	9 161	9 949	91,7	92,1
1960	Kungsör	1 974	6 329	8 303	1 943	6 146	8 089	76,2	76,0
1961	Hallstahammar	1 909	13 046	14 955	1 804	13 371	15 175	87,2	88,1
1962	Norberg	1 232	4 634	5 866	1 205	4 518	5 723	79,0	78,9
1980	Västerås	8 588	123 346	131 934	9 171	128 036	137 207	93,5	93,3
1981	Sala	6 850	14 596	21 446	6 730	14 805	21 535	68,1	68,7
1982	Fagersta	1 372	10 898	12 270	1 313	11 130	12 443	88,8	89,4
1983	Köping	4 264	20 382	24 646	4 254	20 651	24 905	82,7	82,9
1984	Arboga	2 466	10 914	13 380	2 461	10 824	13 285	81,6	81,5

## 2. Befolkning i och utanför tätort per kommun 2005 och 2010, fortsättning

Kom- mun- kod	Kommun	Folkmängd 2005-12-31			Folkmängd 2010-12-31			Andel i tätort %	
		Utanför tätort	I tätort	Totalt	Utanför tätort	I tätort	Totalt	2005	2010
<b>Dalarnas län</b>									
2021	Vansbro	2 886	4 175	7 061	2 691	4 114	6 805	59,1	60,5
2023	Malung-Sälen	2 850	7 663	10 513	2 793	7 563	10 356	72,9	73,0
2026	Gagnef	2 676	7 455	10 131	2 682	7 415	10 097	73,6	73,4
2029	Leksand	3 836	11 604	15 440	3 713	11 576	15 289	75,2	75,7
2031	Rättvik	3 452	7 434	10 886	3 448	7 363	10 811	68,3	68,1
2034	Orsa	1 476	5 544	7 020	1 319	5 603	6 922	79,0	80,9
2039	Älvdalen	2 342	5 103	7 445	2 175	5 032	7 207	68,5	69,8
2061	Smedjebacken	3 449	7 363	10 812	3 420	7 295	10 715	68,1	68,1
2062	Mora	3 071	17 141	20 212	3 096	17 057	20 153	84,8	84,6
2080	Falun	9 681	45 593	55 274	9 645	46 399	56 044	82,5	82,8
2081	Borlänge	4 661	42 326	46 987	4 712	44 539	49 251	90,1	90,4
2082	Säter	4 417	6 572	10 989	4 104	6 736	10 840	59,8	62,1
2083	Hedemora	4 369	11 125	15 494	4 235	10 929	15 164	71,8	72,1
2084	Avesta	4 583	17 371	21 954	4 494	17 089	21 583	79,1	79,2
2085	Ludvika	3 144	22 393	25 537	3 083	22 727	25 810	87,7	88,1
<b>Gävleborgs län</b>									
2101	Ockelbo	2 358	3 693	6 051	2 286	3 650	5 936	61,0	61,5
2104	Hofors	2 304	7 893	10 197	2 161	7 580	9 741	77,4	77,8
2121	Ovanåker	4 441	7 432	11 873	4 188	7 252	11 440	62,6	63,4
2132	Nordanstig	5 248	4 599	9 847	5 012	4 599	9 611	46,7	47,9
2161	Ljusdal	8 495	10 889	19 384	7 916	11 149	19 065	56,2	58,5
2180	Gävle	6 580	85 625	92 205	7 125	87 930	95 055	92,9	92,5
2181	Sandviken	5 293	31 397	36 690	5 412	31 504	36 916	85,6	85,3
2182	Söderhamn	6 256	20 250	26 506	6 108	19 539	25 647	76,4	76,2
2183	Bollnäs	8 773	17 464	26 237	8 518	17 730	26 248	66,6	67,5
2184	Hudiksvall	11 793	25 211	37 004	11 306	25 543	36 849	68,1	69,3
<b>Västernorrlands län</b>									
2260	Ånge	4 433	6 259	10 692	4 007	6 046	10 053	58,5	60,1
2262	Timrå	3 506	14 241	17 747	3 456	14 534	17 990	80,2	80,8
2280	Härnösand	5 433	19 794	25 227	5 325	19 286	24 611	78,5	78,4
2281	Sundsvall	15 494	78 550	94 044	15 248	80 484	95 732	83,5	84,1
2282	Kramfors	6 980	13 127	20 107	6 585	12 326	18 911	65,3	65,2
2283	Sollefteå	8 118	12 858	20 976	7 529	12 726	20 255	61,3	62,8
2284	Örnsköldsvik	14 803	40 140	54 943	14 686	40 387	55 073	73,1	73,3
<b>Jämtlands län</b>									
2303	Ragunda	3 291	2 505	5 796	3 082	2 508	5 590	43,2	44,9
2305	Bräcke	3 971	3 221	7 192	3 672	3 213	6 885	44,8	46,7
2309	Krokom	7 212	6 918	14 130	7 209	7 326	14 535	49,0	50,4
2313	Strömsund	5 962	6 969	12 931	5 400	6 785	12 185	53,9	55,7
2321	Åre	5 349	4 617	9 966	5 205	5 069	10 274	46,3	49,3
2326	Berg	5 423	2 273	7 696	5 070	2 282	7 352	29,5	31,0
2361	Härjedalen	4 442	6 447	10 889	4 148	6 306	10 454	59,2	60,3
2380	Östersund	8 010	50 418	58 428	8 825	50 591	59 416	86,3	85,1
<b>Västerbottens län</b>									
2401	Nordmaling	3 526	3 944	7 470	3 341	3 757	7 098	52,8	52,9
2403	Bjurholm	1 566	987	2 553	1 492	968	2 460	38,7	39,3
2404	Vindeln	2 354	3 398	5 752	2 211	3 296	5 507	59,1	59,9

## 2. Befolkning i och utanför tätort per kommun 2005 och 2010, fortsättning

Kom- mun- kod	Kommun	Folkmängd 2005-12-31			Folkmängd 2010-12-31			Andel i tätort %	
		Utanför tätort	I tätort	Totalt	Utanför tätort	I tätort	Totalt	2005	2010
2409	Robertsfors	3 928	3 138	7 066	3 715	3 116	6 831	44,4	45,6
2417	Norsjö	2 007	2 459	4 466	1 861	2 443	4 304	55,1	56,8
2418	Malå	1 332	2 089	3 421	1 224	2 050	3 274	61,1	62,6
2421	Storuman	2 925	3 582	6 507	2 663	3 457	6 120	55,0	56,5
2422	Sorsele	1 617	1 288	2 905	1 459	1 277	2 736	44,3	46,7
2425	Dorotea	1 511	1 571	3 082	1 335	1 543	2 878	51,0	53,6
2460	Vännäs	2 790	5 622	8 412	2 744	5 670	8 414	66,8	67,4
2462	Vilhelmina	3 694	3 633	7 327	3 478	3 657	7 135	49,6	51,3
2463	Åsele	1 127	2 195	3 322	1 026	2 013	3 039	66,1	66,2
2480	Umeå	13 126	97 632	110 758	13 423	102 050	115 473	88,1	88,4
2481	Lycksele	3 773	8 928	12 701	3 406	8 970	12 376	70,3	72,5
2482	Skellefteå	15 268	56 642	71 910	14 785	56 856	71 641	78,8	79,4
<b>Norrbottens län</b>									
2505	Arvidsjaur	1 565	5 249	6 814	1 390	5 139	6 529	77,0	78,7
2506	Arjeplog	1 212	1 947	3 159	1 184	1 977	3 161	61,6	62,5
2510	Jokkmokk	1 439	4 095	5 534	1 324	3 846	5 170	74,0	74,4
2513	Överkalix	1 994	1 878	3 872	1 937	1 674	3 611	48,5	46,4
2514	Kalix	3 606	13 877	17 483	3 391	13 349	16 740	79,4	79,7
2518	Övertorneå	2 371	2 858	5 229	2 275	2 537	4 812	54,7	52,7
2521	Pajala	3 642	3 156	6 798	3 221	3 061	6 282	46,4	48,7
2523	Gällivare	2 852	16 225	19 077	2 700	15 725	18 425	85,1	85,3
2560	Älvsbyn	2 389	6 266	8 655	2 264	6 071	8 335	72,4	72,8
2580	Luleå	8 249	64 502	72 751	8 261	65 917	74 178	88,7	88,9
2581	Piteå	7 112	33 761	40 873	7 286	33 606	40 892	82,6	82,2
2582	Boden	4 702	23 474	28 176	4 431	23 040	27 471	83,3	83,9
2583	Haparanda	2 364	7 820	10 184	2 319	7 740	10 059	76,8	76,9
2584	Kiruna	2 395	20 740	23 135	2 210	20 734	22 944	89,6	90,4
<b>Hela riket</b>		1 414 969	7 632 783	9 047 752	1 399 773	8 015 797	9 415 570	84,4	85,1

**3. Tätorter 2010 som delas av kommungräns\***

## 3. Localities 2010 divided by municipality border

Tätorts-kod	Tätort	Kommunkod	Kommun/-tätortsdel	Landareal i hektar	Folkmängd 2010-12-31
<b>T0288</b>	<b>Täby</b>			<b>2 581</b>	<b>61 272</b>
T0288	Täby	0160	Täby	2 327	56 130
T0288	Täby	0162	Danderyd	250	5 135
T0288	Täby	0163	Sollentuna	3	7
<b>T0304</b>	<b>Sjöberg</b>			<b>139</b>	<b>4 310</b>
T0304	Sjöberg	0162	Danderyd	6	4
T0304	Sjöberg	0163	Sollentuna	133	4 306
<b>T0336</b>	<b>Stockholm</b>			<b>38 163</b>	<b>1 372 565</b>
T0336	Stockholm	0123	Järfälla	2 503	66 065
T0336	Stockholm	0126	Huddinge	4 639	95 234
T0336	Stockholm	0127	Botkyrka	1 730	54 280
T0336	Stockholm	0136	Haninge	2 245	44 877
T0336	Stockholm	0138	Tyresö	1 812	39 427
T0336	Stockholm	0162	Danderyd	1 703	25 830
T0336	Stockholm	0163	Sollentuna	2 450	60 236
T0336	Stockholm	0180	Stockholm	17 510	846 928
T0336	Stockholm	0182	Nacka	1 247	32 911
T0336	Stockholm	0183	Sundbyberg	869	38 633
T0336	Stockholm	0184	Solna	1 455	68 144
<b>T0372</b>	<b>Tumba</b>			<b>1 774</b>	<b>37 852</b>
T0372	Tumba	0127	Botkyrka	977	22 647
T0372	Tumba	0128	Salem	797	15 205
<b>T0388</b>	<b>Vallentuna</b>			<b>1 596</b>	<b>29 519</b>
T0388	Vallentuna	0115	Vallentuna	1 235	22 146
T0388	Vallentuna	0160	Täby	361	7 373
<b>T0406</b>	<b>Östorp och Ådran</b>			<b>108</b>	<b>244</b>
T0406	Östorp och Ådran	0126	Huddinge	97	227
T0406	Östorp och Ådran	0136	Haninge	11	17
<b>T0614</b>	<b>Skoby</b>			<b>45</b>	<b>230</b>
T0614	Skoby	0380	Uppsala	19	84
T0614	Skoby	0382	Östhammar	26	146
<b>T0616</b>	<b>Skutskär</b>			<b>735</b>	<b>6 075</b>
T0616	Skutskär	0319	Älvkarleby	699	5 767
T0616	Skutskär	2180	Gävle	35	308
<b>T0704</b>	<b>Baggetorp</b>			<b>84</b>	<b>502</b>
T0704	Baggetorp	0428	Vingåker	81	494
T0704	Baggetorp	0483	Katrineholm	4	8
<b>T0752</b>	<b>Gnesta</b>			<b>386</b>	<b>5 562</b>
T0752	Gnesta	0181	Södertälje	23	84
T0752	Gnesta	0461	Gnesta	363	5 478
<b>T0792</b>	<b>Kvicksund</b>			<b>311</b>	<b>1 768</b>
T0792	Kvicksund	0484	Eskilstuna	99	773
T0792	Kvicksund	1980	Västerås	212	995



**3. Tätorter 2010 som delas av kommungräns, fortsättning**

Tätorts- kod	Tätort	Kommunkod	Kommun/ tätortsdel	Landareal i hektar	Folkmängd 2010-12-31
<b>T1572</b>	<b>Lanna</b>			<b>83</b>	<b>329</b>
T1572	Lanna	0617	Gnosjö	0	6
T1572	Lanna	0683	Värnamo	83	323
<b>T2164</b>	<b>Emsfors</b>			<b>61</b>	<b>332</b>
T2164	Emsfors	0861	Mönsterås	18	50
T2164	Emsfors	0882	Oskarshamn	43	282
<b>T2724</b>	<b>Pukavik</b>			<b>61</b>	<b>279</b>
T2724	Pukavik	1082	Karlshamn	31	130
T2724	Pukavik	1083	Sölvesborg	30	149
<b>T3136</b>	<b>Valje</b>			<b>89</b>	<b>823</b>
T3136	Valje	1083	Sölvesborg	12	64
T3136	Valje	1272	Bromölla	77	759
<b>T3144</b>	<b>Vejbystrand</b>			<b>274</b>	<b>2 721</b>
T3144	Vejbystrand	1278	Båstad	30	199
T3144	Vejbystrand	1292	Ängelholm	244	2 522
<b>T3192</b>	<b>Åstorp</b>			<b>712</b>	<b>9 488</b>
T3192	Åstorp	1277	Åstorp	709	9 479
T3192	Åstorp	1292	Ängelholm	4	9
<b>T3580</b>	<b>Ludvigsborg</b>			<b>149</b>	<b>1 041</b>
T3580	Ludvigsborg	1266	Hörby	141	1 013
T3580	Ludvigsborg	1267	Höör	8	28
<b>T3588</b>	<b>Löberöd</b>			<b>77</b>	<b>1 127</b>
T3588	Löberöd	1267	Höör	4	11
T3588	Löberöd	1285	Eslöv	73	1116
<b>T3604</b>	<b>Malmö</b>			<b>7 681</b>	<b>280 415</b>
T3604	Malmö	1231	Burlöv	518	10 201
T3604	Malmö	1280	Malmö	7 163	270 214
<b>T3652</b>	<b>Rydebäck</b>			<b>208</b>	<b>5 141</b>
T3652	Rydebäck	1282	Landskrona	9	42
T3652	Rydebäck	1283	Helsingborg	200	5 099
<b>T3718</b>	<b>Saxtorpsskogen</b>			<b>146</b>	<b>973</b>
T3718	Saxtorpsskogen	1261	Kävlinge	20	184
T3718	Saxtorpsskogen	1282	Landskrona	126	789
<b>T3784</b>	<b>Viken</b>			<b>245</b>	<b>4 227</b>
T3784	Viken	1283	Helsingborg	1	4
T3784	Viken	1284	Höganäs	244	4 223
<b>T3950</b>	<b>Gundal och Högås</b>			<b>79</b>	<b>384</b>
T3950	Gundal och Högås	1384	Kungsbacka	57	283
T3950	Gundal och Högås	1480	Göteborg	12	61
T3950	Gundal och Högås	1481	Möndal	9	40

**3. Tätorter 2010 som delas av kommungräns, fortsättning**

Tätorts-kod	Tätort	Kommunkod	Kommun/-tätortsdel	Landareal i hektar	Folkmängd 2010-12-31
<b>T4300</b>	<b>Billdal</b>			<b>1 014</b>	<b>10 289</b>
T4300	Billdal	1384	Kungsbacka	702	6 482
T4300	Billdal	1480	Göteborg	312	3 807
<b>T4368</b>	<b>Göteborg</b>			<b>20 367</b>	<b>549 839</b>
T4368	Göteborg	1401	Härryda	1	3
T4368	Göteborg	1402	Partille	1 269	29 444
T4368	Göteborg	1480	Göteborg	17 159	481 479
T4368	Göteborg	1481	Mölnadal	1 938	38 913
<b>T4520</b>	<b>Mölnlycke</b>			<b>810</b>	<b>15 608</b>
T4520	Mölnlycke	1401	Härryda	799	15 497
T4520	Mölnlycke	1481	Mölnadal	11	111
<b>T4598</b>	<b>Svenshögen</b>			<b>43</b>	<b>421</b>
T4598	Svenshögen	1415	Stenungsund	42	420
T4598	Svenshögen	1485	Uddevalla	1	1
<b>T4972</b>	<b>Norsesund</b>			<b>65</b>	<b>274</b>
T4972	Norsesund	1441	Lerum	23	143
T4972	Norsesund	1489	Alingsås	42	131
<b>T5070</b>	<b>Aröd och Timmervik</b>			<b>148</b>	<b>637</b>
T5070	Aröd och Timmervik	1415	Stenungsund	67	407
T5070	Aröd och Timmervik	1482	Kungälv	81	230
<b>T5380</b>	<b>Mullsjö</b>			<b>505</b>	<b>5 452</b>
T5380	Mullsjö	0642	Mullsjö	505	5 449
T5380	Mullsjö	0643	Habo	1	3
<b>T5536</b>	<b>Älgarås</b>			<b>97</b>	<b>417</b>
T5536	Älgarås	1447	Gullspång	2	1
T5536	Älgarås	1473	Töreboda	95	416
<b>T5760</b>	<b>Munkfors</b>			<b>731</b>	<b>3 054</b>
T5760	Munkfors	1762	Munkfors	726	3 047
T5760	Munkfors	1783	Hagfors	5	7
<b>T5880</b>	<b>Åmotfors</b>			<b>260</b>	<b>1 410</b>
T5880	Åmotfors	1730	Eda	230	1 363
T5880	Åmotfors	1784	Arvika	30	47
<b>T5964</b>	<b>Hallsberg</b>			<b>819</b>	<b>7 122</b>
T5964	Hallsberg	1861	Hallsberg	770	7 053
T5964	Hallsberg	1881	Kumla	49	69
<b>T6028</b>	<b>Lanna</b>			<b>111</b>	<b>537</b>
T6028	Lanna	1814	Lekeberg	89	472
T6028	Lanna	1880	Örebro	23	65
<b>T6266</b>	<b>Kärsta och Bredsdal</b>			<b>27</b>	<b>261</b>
T6266	Kärsta och Bredsdal	0381	Enköping	6	31
T6266	Kärsta och Bredsdal	1980	Västerås	21	230

**3. Tätorter 2010 som delas av kommungräns, fortsättning**

Tätorts- kod	Tätort	Kommunkod	Kommun/ tätortsdel	Landareal i hektar	Folkmängd 2010-12-31
<b>T6624</b>	<b>Ludvika</b>			<b>1 100</b>	<b>14 498</b>
T6624	Ludvika	2061	Smedjebacken	66	406
T6624	Ludvika	2085	Ludvika	1 034	14 092
<b>T7632</b>	<b>Ramvik</b>			<b>189</b>	<b>691</b>
T7632	Ramvik	2280	Härnösand	187	689
T7632	Ramvik	2282	Kramfors	2	2
<b>T8044</b>	<b>Östersund</b>			<b>2 728</b>	<b>44 327</b>
T8044	Östersund	2309	Krokom	50	568
T8044	Östersund	2380	Östersund	2 678	43 759

\*Korrigerat 2012-11-14

#### 4. Förteckning över förändringar antalet tätorter 2005-2010

##### 4. List of changes of localities 2005-2010

Tätorts- kod	Tätortsnamn/ preliminär beteckning	Kommun	Kommentar
<b>1. Förändring av tätorter 2005 på grund av ändrad definition</b>			
T2524	Ljugarn	Gotland	Ingår 2010 bland tätorter 2005
T4340	Fiskebäckskil	Lysekil	Ingår 2010 bland tätorter 2005
T0322	Spillersboda	Norrtälje	Ej tätort 2005 pga för hög andel fritidshus
T2612	Drottningstjärn	Karlkrona	Ej tätort 2005 pga för hög andel fritidshus
T2812	Baskemölla	Simrishamn	Ej tätort 2005 pga för hög andel fritidshus
<b>2. Tätorter som upphört 2010 på grund av minskad befolkning</b>			
T0836	Skebokvarn	Flen	
T1036	Borghamn	Vadstena	
T1592	Marieholm	Gnosjö	
T1606	Nye	Vetlanda	
T2096	Almvik	Västervik	
T2128	Boda glasbruk	Emmaboda	
T2184	Flerohopp	Nybro	
T2530	När	Gotland	
T2606	Brömsebro	Karlskrona	
T2774	Ysane	Sölvesborg	
T3176	Västra Torup	Hässleholm	
T3212	Östanå	Östra Göinge	
T3534	Krika	Klippan	
T4595	Svartehallen	Stenungsund	
T4764	Bränna	Mellerud	
T4824	Fåglavik	Herrljunga	
T5022	Sjötofta	Tranemo	
T5346	Larv	Vara	
T5608	Bergsäng	Hagfors	
T5644	Edebäck	Hagfors	
T5672	Glava	Arvika	
T5842	Tjärnheden	Forshaga	
T6888	Yttermalung	Malung-Sälen	
T7080	Hagsta	Gävle	
T7830	Fåker	Östersund	
T8548	Bodträskfors	Boden	
T8844	Sikfors	Piteå	
T8860	Svanstein	Övertorneå	
T8924	Vännäsberget	Överkalix	

#### 4. Förteckning över förändringar antalet tätorter 2005-2010, fortsättning

Tätorts- kod	Tätortsnamn/ preliminär beteckning	Kommun	Kommentar
<b>3. Tätorter som slagits samman med andra tätorter</b>			
T0358	Sylta	Upplands-Bro	Ihopslagen m Kungsängen
T0726	Västra Borsökna	Eskilstuna	Ihopslagen m Eskilstuna
T0818	Oxbacken	Nyköping	Ihopslagen m Nyköping
T1416	Barnarp	Jönköping	Ihopslagen m Odensjö
T1704	Trånghalla	Jönköping	Ihopslagen m Bankeryd
T2768	Valjeviken	Sölvesborg	Ihopslagen m Sölvesborg
T3420	Gislövs läge och Simremarken	Trelleborg	Ihopslagen m Trelleborg tätort
T3536	Kristineberg	Malmö	Ihopslagen m Oxie tätort
T4524	Torslanda	Göteborg	Ihopslagen m Göteborg
T6052	Mosås	Örebro	Ihopslagen m Örebro
T6072	Marieberg	Örebro	Ihopslagen m Örebro
T8354	Tomtebo	Umeå	Ihopslagen m Umeå

#### 5. Tätorter om ej längre är tätorter på grund av för hög andel fritidshus

T0822	Orrhammar	Flen
-------	-----------	------

#### 6. Nya tätorter 2010 som varit tätort tidigare, innan 2005

T0116	Brottby	Vallentuna	
T0650	Blackstalund	Uppsala	
T1046	Eksund	Norrköping	
T1296	Ulrika	Linköping	
T2328	Misterhult	Oskarshamn	
T2728	Ramdala	Karlskrona	
T3802	Västra Karaby	Kävlinge	
T3828	Örtofta	Eslöv	
T3834	Önneköp	Hörby	
T3836	Östraby	Hörby	
T6764	Skedvi kyrkby	Säter	
T8140	Brännland	Umeå	
T8300	Ruskesele	Lycksele	
T8412	Överboda	Umeå	
T8524	Avan	Luleå	
T8872	Övre Svartlå	Boden	Preliminära namnet ändrat till definitivt namn 2011-11-28

#### 4. Förteckning över förändringar antalet tätorter 2005-2010, fortsättning

Tätorts-kod	Preliminär beteckning	Kommun	Kommentar
<b>7. Helt nya tätorter</b>			
T0164	Finsta	Norrtälje	
T0186	Hedvigsberg	Värmdö	
T0202	Johannesudd	Vallentuna	
T0230	Lilla Stenby	Ekerö	
T0246	Lurudden	Ekerö	
T0254	Lidatorp och Klövsta	Nynäshamn	Preliminära namnet ändrat till definitivt namn 2011-11-28
T0262	Nygårds hagar	Nykvärn	
T0282	Norra Riksten	Botkyrka	Preliminära namnet ändrat till definitivt namn 2011-11-28
T0286	Rättarboda	Upplands-Bro	
T0330	Segersång	Nynäshamn	
T0362	Söderby	Ekerö	
T0406	Östorp och Ådran	Huddinge	Preliminära namnet ändrat till definitivt namn 2011-11-28
T0424	Ölsta	Ekerö	
T0426	Österhagen och Bergliden	Upplands-Bro	Preliminära namnet ändrat till definitivt namn 2011-11-28
T0428	Östra Kallfors	Södertälje	
T0612	Bredsand	Enköping	Preliminära namnet ändrat till definitivt namn 2011-11-28
T0798	Marielund	Strängnäs	
T0902	Vansö kyrkby	Strängnäs	Preliminära namnet ändrat till definitivt namn 2011-11-28
T0918	Ängsholmen	Eskilstuna	
T0996	Strandhugget	Norrköping	Preliminära namnet ändrat till definitivt namn 2011-11-28
T1074	Graversfors	Norrköping	
T1242	Skriketorp	Norrköping	
T2422	Drag	Kalmar	Preliminära namnet ändrat till definitivt namn 2011-11-28
T2506	Norra Visby	Gotland	Preliminära namnet ändrat till definitivt namn 2011-11-28
T2742	Sjuhalla	Karlskrona	
T2814	Bergströmshusen	Staffanstorps	
T2818	Grevie och Beden	Staffanstorps	Preliminära namnet ändrat till definitivt namn 2011-11-28
T3538	Kurland	Trelleborg	
T3682	Skumparp	Malmö	
T3750	Toarp	Malmö	
T3806	Västra Tommarp	Trelleborg	
T4094	Skreanäs	Falkenberg	
T4158	Vassbäck	Kungsbacka	
T4330	Katrinedal	Vänersborg	Preliminära namnet ändrat till definitivt namn 2011-11-28
T4374	Stamsjö	Lerum	Preliminära namnet ändrat till definitivt namn 2011-11-28
T4482	Lanesund och Överby	Uddevalla	Preliminära namnet ändrat till definitivt namn 2011-11-28
T4562	Duvsjön	Kungälv	Preliminära namnet ändrat till definitivt namn 2011-11-28
T4574	Stenared	Göteborg	
T4622	Östra Änneröd	Strömstad	Preliminära namnet ändrat till definitivt namn 2011-11-28
T7204	Maln	Hudiksvall	Preliminära namnet ändrat till definitivt namn 2011-11-28
T7210	Rolfhamre och Måga	Ljusdal	Preliminära namnet ändrat till definitivt namn 2011-11-28
T7810	Björnänge	Åre	
T8394	Yttersjö	Umeå	

## Fakta om statistiken

---

### Detta omfattar statistiken

#### **Tätortsdefinitionen**

Den gemensamma nordiska tätortsdefinitionen fastställdes vid ett möte mellan de nordiska chefsstatistikerna år 1960. Definitionen har dock i stort sett varit giltig vid tidigare folkräkningar, från och med 1920.

#### **Definition Från Folkräkningen 1960 del II 'Folkmängd inom tätorter, efter kön, ålder och civilstånd' Statistiska centralbyrån Stockholm 1961:**

”Som tätbebyggt område räknas alla hussamlingar med minst 200 invånare, såvida avståndet mellan husen normalt icke överstiger 200 meter. Avståndet kan dock tillåtas överstiga 200 meter, när det gäller hussamlingar inom en större orts influensområde. Å andra sidan bör maximigränsen mellan husen sättas lägre än 200 meter, där bebyggelsens karaktär så påkallar, nämligen då i små tätorter ingen tydlig tätortskärna (centrum, city) framträder och i de fall, då gränsen mellan tätort och landsbygd är diffus, med andra ord då bebyggelsen i tätorten icke framstår som avsevärt tätare än inom övriga närliggande bebyggda områden.

Vid avgränsningen av tätbebyggda områden medräknas också obebodda hus, inräknat hus som uteslutande användes som arbetsplats. Som hus tillhörande tätortsbebyggelse betraktas dock ej jordbrukets ekonomibyggnader, såvida dessa är fritt liggande i förhållande till huvudegendomen. Frågan huruvida sommarbebyggelse skall inräknas eller ej hänskjutes till de enskilda ländernas avgörande. I Sverige räknas ej ren sommarbebyggelse som tätort. Det krävs att minst hälften av husen har permanentboende. Anstalter o d, som är belägna utanför tätbebyggt område, räknas som tätort såvida anstaltens bofasta personal med familjer osv. men utan patienter, utgör minst 200 personer.

Även om avståndet mellan husen överstiger 200 meter, skall det icke betraktas som avbrott i bebyggelsen, när det mellan husen belägna området utnyttjas till allmännyttiga ändamål såsom vägar, parkeringsplatser, parker, idrottsplatser och kyrkogårdar; detsamma gäller sådana obebyggda områden som lagerplatser, järnvägslinjer och kajer.

Uppdelningen i tätbebyggda och glesbebyggda områden företages oberoende av den administrativa indelningen. Hussamlingar som utgör en direkt fortsättning av ett tätbebyggt område i en grannkommun, inräknas sålunda i detta område vid tätortsredovisningen.”

I arbetet med avgränsningen 2010 infördes ytterligare ett kriterium för att en ort skall räknas som tätort. Det avser de större orter som har en väl utbyggd service, men en hög andel fritidshus. Vid en strikt tillämpning av ovanstående definition skulle de orterna inte vara tätorter. Därför har det i avgränsningen 2010 även tagits hänsyn till om orten har arbetsplatser och således även dagbefolkning. Om fritidshusandelen överstiger 50 procent räknas orten ändå som tätort om dagbefolkning är större än 10 procent av nattbefolkningen.

#### **Tätortsdefinitionen och jämförbarhet**

Även om ovanstående definition både i språkbruket och i sin verklighetsskildring kan låta något föråldrad, så är det en styrka att ha en stabil definition som en ram för arbetet. Det ger möjlighet till jämförbarhet både bakåt i tiden och mellan olika regioner i landet.

Det är även värdefullt att hålla fast vid en gemensam nordisk definition, för jämförelser mellan länderna. I det praktiska avgränsningsarbetet har dock till-

lämpningen av definitionen varierat en hel del mellan de nordiska länderna. Det är delvis olika metoder och olika informationsmaterial som har styrt arbetet inom de enskilda länderna. För Sveriges del har ändå ett enhetligt synsätt i tätortsbegreppets tillämpning och i avgränsningsarbetet gällt under hela "kartavgränsningsperioden" 1960 - 1990.

Vid en internationell jämförelse accepterar dock den nordiska definitionen mycket små orter som urbana områden. I Europa och Nordamerika är annars en nedre gräns på ett eller ett par tusen invånare regel för att definiera urbana områden. Skälet till vår låga gräns är att de nordiska länderna är mycket glesbebyggda, och att även små orter här gärna får tätortsfunktion.

Om man ser på jämförbarheten bakåt i tiden, kan man från 1920 års folkräkning spåra en definition som liknar dagens. Det talas där om befolkningsagglomerationer med minst 250 invånare (vilka då redovisades summariskt i jämna 50-tal). Från 1930 används första gången ordet tätort.

Från 1995 har urvalet av tätortskandidater breddats genom den särskilda avgränsningen av s.k. småorter med 50-199 invånare, som genomfördes efter tätortsavgränsningen 1990. Genom det ökade urvalet av bebyggelsekoncentrationer har ett antal nya tätorter upptäckts, som borde ha definierats som tätorter redan 1990 och i vissa fall kanske ännu tidigare.

Många av de nytillkomna tätorterna har en hög fritidshusandel vilket kan vara en förklaring till att man inte har velat se dem som tätorter tidigare. Det har dock förekommit tätorter med hög andel fritidshus även före 1995. På grund av den plötsliga ansamlingen av nya tätorter, vid avgränsningen 1995, är jämförelsen med tidigare år något begränsad. Det gäller såväl tätortsbefolkningens tillväxt, som den minskande befolkningen utanför tätort.

SCB har ingen egen definition av glesbygd eller landsbygd, i denna rapport redovisas befolkning i tätorter och utanför tätort.

### **Tätortsstatistik och tätortsavgränsningar från 1900**

Den svenska urbaniseringen och städernas tillväxt är relativt sen och inleddes i samband med industrialiseringen, under senare delen av 1800-talet. Alla städer utom huvudstaden var i början av denna epok mycket små. År 1850 hade endast fem städer nått över 10 000 invånare. Det var Stockholm (93 000), Göteborg (26 000), Norrköping (17 000), Karlskrona (14 000) och Malmö (13 000).

De enskilda städernas befolkningsutveckling – liksom landsbygdens – kan man följa från år 1800, fram till mitten av 1960-talet. Städernas faktiska utbredning motsvarade under 1800-talet och början av 1900-talet ganska väl det administrativa området. Till landsbygden räknades då landskommuner och köpingar. Senare även municipalsamhällen.

Med järnvägsbyggandet, den friare näringslagstiftningen och industrialiseringen följde inte bara en kraftig tillväxt av de hittills små städerna, utan även tillkomsten av en stor mängd nya industriorter, järnvägssamhällen och förorter. En del av dessa var köpingar och municipalsamhällen, andra saknade administrativ status.

För att ge en mer fullständig bild av den svenska urbaniseringen blev det därför, fram emot sekelskiftet, alltmer nödvändigt att komplettera statistiken över städer och landsbygd med uppgifter över alla de nya samhällen som tillkommit. Därmed gjordes uppdelningen på tätorter och glesbygd, även om just dessa ord kom i bruk något senare. Under 1900-talets förlopp tillkom ännu ett skäl att redovisa enligt tätort/glesbygd. Det hade att göra med att städernas administrativa områden alltmer utvidgades med landsbygdsområden, en utveckling som kulminerade med de stora kommunindelningsreformerna 1952 och 1962-1974. Med dessa hade kommunernas antal minskat från 2 498 till 284. Slutligen slo-



pades det officiella stadsbegreppet helt år 1971 och ett enhetligt kommunbegrepp infördes.

Det var alltså under 1900-talet (fram till 1960-talet) parallellt en befolkningsredovisning på städer och landsbygdskommuner samt en på tätort/glesbygd vid folkräkningarna. Den senare blev successivt alltmer fullständig och noggrann. Från 1965 tog den helt över.

Terminologin växlade något till en början. År 1900 samlade man in och publicerade för första gången uppgifter för "köpingsliknande samhällen" och år 1910 kallades dessa "tättbebyggda samhällen på landsbygden". Från 1920 till 1945 räknades hela folkmängden i de administrativa tätorterna (städer, köpingar och municipalsamhällen) till tätortsbefolkningen. Till denna förde man även "befolkningsagglomerationer" med minst 200 invånare i landskommunerna. Men om orterna hade mer än 40 procent jordbruksbefolkning räknades de inte som tätorter. Den regeln slopades från 1950 års folkräkning då den endast kunde tillämpas på några byar i Dalarna och på Öland.

Från 1950 års folkräkning, då många av de officiella städerna hade inkorporerat vidsträckta landsbygdsområden, gjorde man även inom dessa en uppdelning på tätort och glesbygd. Genom att man från denna tid helt bortsåg från de administrativa gränserna, kunde de största tätorterna omfatta flera stadskommuner och köpingar. Samtidigt kunde en vanlig landsortsstad omfatta både glesbygdsbefolkning och flera mindre tätorter, förutom huvudorten. Detta mönster blev rentav regel efter den andra stora kommunindelingsreformen, som just byggde på centralortsteorin, dvs tanken på ett samspel mellan huvudort och omland.

Uppdelningen i tätort/glesbygd hade fram till 1950 års folkräkning utförts av pastorsämbetena, i form av förteckningar på fastigheter som skulle tillhöra tätorterna. Tolkningen av tätortsbegreppet kunde därvid variera något från trakt till trakt, och man kunde inte ange exakt vilka områden på marken som ingick i tätortsområdena.

Vid 1960 års folkräkning infördes två nyheter som därefter har blivit bestående. Tätortsgränserna ritades ut på storskaliga kartor och avgränsningarna utfördes av geografisk expertis. Genom att en och samma person avgränsade samtliga tätorter fick man en garanti för att bedömningarna av tätortsbegreppet gjordes likartat över hela landet. Genom att tätortsområdena nu också dokumenterades på kartor, kunde man från och med 1960 mäta och publicera tätortsarealer.

1960 års avgränsningsteknik byggde främst på lantmäteriets ajourförda registerkartor, även kallad fastighetskartan. Den var ett deloriginal till den ekonomiska kartan i skala 1:10 000, där förändringar i fastighetsindelningen successivt registrerades. Med hjälp av flygbilder kunde man därtill se om fastigheterna var bebyggda samt om s.k. urban markanvändning ingick i tätortsområdet. I de större städerna (eller kommunerna) har på motsvarande sätt kommunalt framtagna kartor använts i arbetet.

Kartavgränsning av tätorter genomfördes under de följande folk- och bostadsräkningarna (FoB) fram till 1980. Det var överlantmätarmyndigheterna (ÖLM) som på uppdragsbasis aktualiserade gränserna där ny bebyggelse hade tillkommit. Sedan kommunerna fått ta del av avgränsningarna, fastställdes de vid särskilda läns sammanträden med företrädare för länsmyndigheterna och SCB:s tätortsavgränsare. Därefter samkördes tätortsfastigheterna med ett befolkningsregister för redovisning av tätortsbefolkningen. Tätortsarealerna mättes med planimeter för arealredovisning. Från 1980 finns gränserna även digitalt lagrade.

När kartavgränsning infördes 1960 var det en nyhet som innebar både en kvalitetsförbättring och att nya följdprodukter kunde lyftas fram ur tätortskartorna. Men 1990 framstod metoden som föråldrad och kostsam. Ett teknikbyte blev

lösningen och låg rätt i tiden genom den snabba utvecklingen inom datorkartografi och Geografiska Informations-System (GIS).

Det var tre nya faktorer som möjliggjorde en omläggning till datorbaserad tätortsavgränsning – persondatorer med stor minneskapacitet, nya GIS programvaror och tillgång till fastighetskoordinater. Arbete som tidigare utförts vid 24 lantmäterikontor (ett i varje län) kunde då utföras centralt på SCB.

Tätortsavgränsningen, som tidigare organiserades i anslutning till folk- och bostadsräkningarnas ram, utfördes från 1990 separat i anslutning till SCB:s markanvändningsstatistik.

## Så görs statistiken

Tätortsavgränsningar görs av SCB vart femte år. Avgränsningen sker med GIS-teknik och utnyttjande av registerinformation, flygbilder och topografiska kartor. Tätortsavgränsningen år 2010 bygger på den avgränsning som gjordes 2005. Avgränsningen har så långt det varit möjligt gjorts enligt samma bedömningar som 2005 för att på ett bra sätt kunna följa förändringar. Vid avgränsningsarbetet har följande register och kartdatabaser använts:

- Digitala gränser för tätorter 2005
- Koordinatsatt fastighetsregister 2011-01-01 samkört med registret över totalbefolkningen 2010-12-31. Fastighetsregistret innehåller endast en koordinat per fastighet och en fastighet kan omfatta många byggnader och skiften
- Koordinatsatt byggnadsregister 2011-01-01
- Koordinatsatt arbetsställe register med uppgifter om antal anställda baserat på SCB:s företagsregister
- Digital vattenkarta i skala 1:10 000, aktualitet 2011
- WMS-tjänst från lantmäteriet. Flygbilder och topografiska kartor via internet. Används som bakgrundsdata vid avgränsningsarbetet. Nytt för 2010 års avgränsningsarbete.

### **Nya tätorter**

Nya tätorter identifieras med s.k. buffertteknik, i GIS-miljö. För alla bebodda fastigheter utanför 2005 års tätortsgränser skapas en buffert på 100 meter. När buffertzonerna sammanfaller skapas sammanhängande områden. Om folkmängden inom dessa områden överstiger 200 personer är området aktuellt som ny tätort.

För att klassificeras som en tätort får området dock ej innehålla mer än 50 procent fritidshus. Därför beräknas kvoten mellan bebodda fastigheter och fastigheter klassade som fritidshus, inom det aktuella området. Hänsyn har även tagits till antalet anställda i området.

Vid fastställande av tätortsgränsen används byggnadsregistret, vilket ger god information om bebyggelseutbredningen. Områdena kontrolleras därefter mot ortofoton och topografiska kartor via WMS-tjänst. Tätortsgränserna fastställs då manuellt. Kommunerna ges slutligen möjlighet att yttra sig över gränserna för de nya tätorterna, i de fall området aldrig tidigare har varit en tätort. I dialog med kommunen fastställs den definitiva gränsen för den nya tätorten.

### **Revidering av 2005 års tätortsgränser**

Ortofoton från Lantmäteriet har använts som bakgrundsdata för att kontrollera 2005 års gränser. Mindre justeringar har gjorts för ett antal tätorter. Det har bland annat gjorts kompletteringar av industriområden eller borttagande av områden med åker eller skog. I några fall har gränserna reviderats avssende större arbetsställen. I avgränsningsarbetet 2010 har det varit möjligt att ta större hänsyn till utbredningen av arbetsplatsområden, av två skäl, dels tillgång till ortofoton och topografiska kartan som underlag, dels betydligt bättre kvalitet på koor-

dinaterna för arbetsställen i förtagsdatabasen. I den här rapporten redovisas de reviderade uppgifterna för år 2005 i tabell 1, med information om att gränsen reviderats.

### **Arealberäkningar**

Vid 2005 års avgränsning var all digital kartinformation som användes i projektion RT90 2,5 gon väst. Alla arealer beräknades med kartesisk metod. Vid avgränsningarna 2010 har all digital kartprojektion varit i SWEREF 99 TM och arealer har beräknats med sfärisk metod.

I alla tabeller redovisas endast landarealer. Landarealen beräknades som totalareal minus vattenareal. Vid beräkningen av vattenarealer användes en vattenkarta i skala 1:10 000, från 2011.

Alla arealer för tätorter 2005 har räknats om enligt SWREF99 TM, sfärisk metod samt vattenarealer för 2011 (tidigare använda vattenarealer var från 2000). Detta innebär att de arealer som här redovisas för 2005 ej helt stämmer överens med tidigare redovisade arealer även om ingen revidering skett av tätorsgränsen 2005.

### **Förändring 2010**

Gränserna för 2010 års tätorter har fastställts med hjälp av 2005 års gränser och information från byggnadsregistret, fastighetsregistret och arbetsställeregistret. Som bakgrundsdata har ortofoton från Lantmäteriet använts. All gränsjustering har gjorts manuellt för att säkerställa att bedömningar görs på samma sätt som tidigare år. Efter att de nya gränserna har fastställts har tätortsbefolkningen beräknats. Då har befolkningen för fastigheter inom tätortsgränsen summerats.

### **Tätorter som delas av kommungräns, tabell 3**

Här redovisas de tätorter som delas av kommungräns, där minst 1 person bor i en annan kommun.

## Statistikens tillförlitlighet

Avgränsning omfattar Sveriges samtliga tätorter. Uppgifter om befolkning bygger på RTB, dvs. registret över totalbefolkningen. Tätortsgränserna är gjorda med en noggrannhet som uppfyller kraven för kartor i skala 1:10 000.

## Bra att veta

### **Tätortsnamn**

SCB fastställer avgränsningen av nya tätorter. Namnfrågan remitteras till Lantmäteriet som i sin tur remitterar namnförslag till berörd kommun, länsstyrelse, lantmäterimyndighet samt Språk- och Folkminnesinstitutet. Namn på nya tätorter beslutas därefter av Lantmäteriet.

### **Digitala gränser för tätorter**

En digitalisering av tätortsgränserna genomförs av SCB. Dessa tätortspolygoner säljs av SCB som MapInfo- eller shape-filer.

### **Kommungruppsindelning enligt Sveriges kommuner och landsting**

Sveriges Kommuner och Landstings kommungruppsindelning är reviderad. Den nya indelningen började gälla från den 1 januari 2011.

Den nya indelningen innehåller tio kommungrupper. Den största förändringen är de två grupperna "Förortskommuner till storstäder" och "Turism- och besöksnäringkommuner". Den nya förortgruppen är framtagen på motsvarande sätt som den tidigare gruppen "Förortskommuner till storstäder", medan turism- och besöksnäringkommunerna baseras på två variabler: antal fritidshus per invånare och antal övernattningar på hotell, vandrarhem och campingplatser per invånare.

De två andra nya grupperna är ”Kommuner i tätbefolkad region” och ”Kommuner i glesbefolkad region”. I dessa två grupper tas hänsyn både till kommunens invånarantal och, som namnen anger, till om kommunen tillhör en tät- eller glesbefolkad region.

Grupperingen är tänkt att användas vid analyser, jämförelser och redovisning.

### **Kommungruppsindelning 2011 – definitioner**

Här nedan redovisas de tio grupperna som ingår i indelningen 2011 med antal kommuner som ingår i respektive grupp och en kort beskrivning:

#### **1 Storstäder (3 kommuner)**

Kommuner med en folkmängd som överstiger 200 000 invånare.

#### **2 Förrortskommuner till storstäder (38 kommuner)**

Kommuner där mer än 50 procent av nattbefolkningen pendlar till arbetet i någon annan kommun. Det vanligaste utpendlingsmålet ska vara någon av storstäderna.

#### **3 Större städer (31 kommuner)**

Kommuner med 50 000-200 000 invånare samt en tätortsgrad överstigande 70 procent.

#### **4 Förrortskommuner till större städer (22 kommuner)**

Kommuner där mer än 50 procent av nattbefolkningen pendlar till arbetet i en annan kommun. Det vanligaste utpendlingsmålet ska vara någon av de större städerna i grupp 3.

#### **5 Pendlingskommuner (51 kommuner)**

Kommuner där mer än 40 procent av nattbefolkningen pendlar till en annan kommun.

#### **6 Turism- och besöksnäringkommuner (20 kommuner)**

Kommuner där antalet gästnätter på hotell, vandrarhem och campingar överstiger 21 per invånare eller där antalet fritidshus överstiger 0,20 per invånare.

#### **7 Varuproducerande kommuner (54 kommuner)**

Kommun där 34 procent eller mer av nattbefolkningen mellan 16 och 64 år är sysselsatta inom tillverkning och utvinning, energi och miljö samt byggsamhet (SNI2007)

#### **8 Glesbygdskommuner (20 kommuner)**

Kommun med en tätortsgrad understigande 70 procent och mindre än åtta invånare per kvadratkilometer.

#### **9 Kommuner i tätbefolkad region (35 kommuner)**

Kommun med mer än 300 000 personer inom en radie på 112,5 kilometer.

#### **10 Kommuner i glesbefolkad region (16 kommuner)**

Kommun med mindre än 300 000 personer inom en radie på 112,5 km.

Källa:

[http://www.skl.se/kommuner\\_och\\_landsting/om\\_kommuner/kommungruppsindelning](http://www.skl.se/kommuner_och_landsting/om_kommuner/kommungruppsindelning)

### **Annan statistik**

Mer information om tätorter finns på <http://www.scb.se/MI0810>

Uppgifter om tätorter 2005 har publicerats i rapport MI 38 SM 0601 Tätorter 2005.

Annan statistik än den som presenteras här (totalbefolkning och arealer), kopplad till tätorter kan erhållas genom SCB:s marknadsprofilsystem [http://www.scb.se/templates/Listning1\\_24885.asp](http://www.scb.se/templates/Listning1_24885.asp)

SCB gör även avgränsningar av småorter, fritidshusområden samt arbetsplatsområden utanför tätort. Småorter definieras som sammanhängande bebyggelse med högst 150 meter mellan husen och 50-199 invånare. Uppgifter om Småorter 2005 har publicerats i 'MI 38 SM 0602 Småorter 2005'. Avgränsning av småorter 2010 kommer att publiceras under våren 2012. Mer information finns på <http://www.scb.se/MI0811>

Med fritidshusområde avses samling med minst 50 hus, taxerade som fritidshus i fastighetstaxeringen, där avståndet mellan husen ej överstiger 150 meter. Uppgifter om fritidshusområden 2005 har publicerats i MI 64 SM 0601 Fritidshusområden 2005. Fritidshusområden 2010 kommer att publiceras i december 2011. Mer information finns på <http://www.scb.se/MI0806>

Arbetsplatsområden utanför tätort definieras som ett sammanhängande område med som mest 300 meter mellan husen och minst 50 sysselsatta. Uppgifter om Arbetsplatsområden utanför tätort 2010 publiceras den 21 juni 2011 i MI 60 SM 1101. Mer information finns på <http://www.scb.se/MI0815>

Mer information om statistiken och dess kvalitet ges i en särskild [Beskrivning av statistiken](#) på SCB:s webbplats, [www.scb.se](http://www.scb.se)

## In English

---

### Summary

#### Definition

Delimitation of localities is made by Statistics Sweden every five years. The reference date of the most recent delimitation is 31 December 2010. A locality consists of a group of buildings normally not more than 200 metres apart, and must fulfil a minimum criterion of having at least 200 inhabitants. In Sweden localities are defined as urban, and all areas outside the localities as non-urban. Since the municipalities in Sweden usually are large and include both urban and rural territory, the concept of locality is used for analyses of urban and non-urban development. The localities have no administrative status and thus have to be redefined as built-up areas grow. These adjustments are normally made every five years.

#### 1 956 localities in Sweden 2010

There were 1 956 localities in Sweden in 2010. During the period 2005-2010, 59 new localities have been defined while 42 localities are no longer defined as a locality, due to a drop in population to fewer than 200 inhabitants, too high a proportion of holiday homes or because the locality has grown into another locality.

The total population in localities is 8 016 000 inhabitants, or 85 percent of the total Swedish population. During 2005-2010, the population in urban areas or localities increased by 383 000 inhabitants.

The seven largest localities with more than 100 000 inhabitants are Stockholm, Göteborg, Malmö, Uppsala Västerås, Örebro and Linköping, which all have had an increase in population. The population of the Stockholm locality increased with 8,8 percent or 120 500 persons.

In 2010 there were 1 400 000 people living outside localities, which is a decrease of 15 200 people compared to 2005. But there are some considerable regional differences, the population outside localities has increased in the counties of Stockholm, Uppsala, Södermanland, Jönköping and Halland. In all of the other counties the population outside localities has decreased.

The total land area of localities is 537 615 hectares, which equals 1.3% of the total land area in Sweden. Between 2005 and 2010, the land area of localities has increased by 6 669 hectares or 1.8%.

The population density in the localities was 1 491 inhabitants per km<sup>2</sup> in 2010. This is an increase compared to 2005 when the population density was 1 446 inhabitants per km<sup>2</sup>. Outside localities the population density amounted to 3.5 inhabitants per km<sup>2</sup> both in 2005 and 2010.

### List of tables

Explanation of symbols	18
1. Area, population and density in localities 2005 and 2010. Changes in area and population	18
2. Population in localities and outside localities 2005 and 2010 by municipality	57
3. Localities 2010 divided by municipality border	64
4. List of changes of localities 2005-2010	68

## List of terms

andel	share
antal	number
areal	area
avstånd	distance
befolkning	population
befolkning utanför tätort	population outside localities
fastighet	real estate
folkmängd	population
fritidshus	weekend and holiday homes
förändring	change
glesbygd	rural area
hektar	hectare
invånare	inhabitants
karta	map
kommun	municipality
kommungräns	municipality border
kommunkod	code for municipality
landareal	land area
län	county
minskning	decrease
procent	per cent
småort	smaller locality (place with 50-199 inhabitants, houses no more than 150 metres apart)
storleksgrupp	size group
totalt	sum
täthet	density
tätort	locality
tätortskod	code for locality
ökning	increase