

PERFORMANS PROGRAMI 2012 MALİ YILI

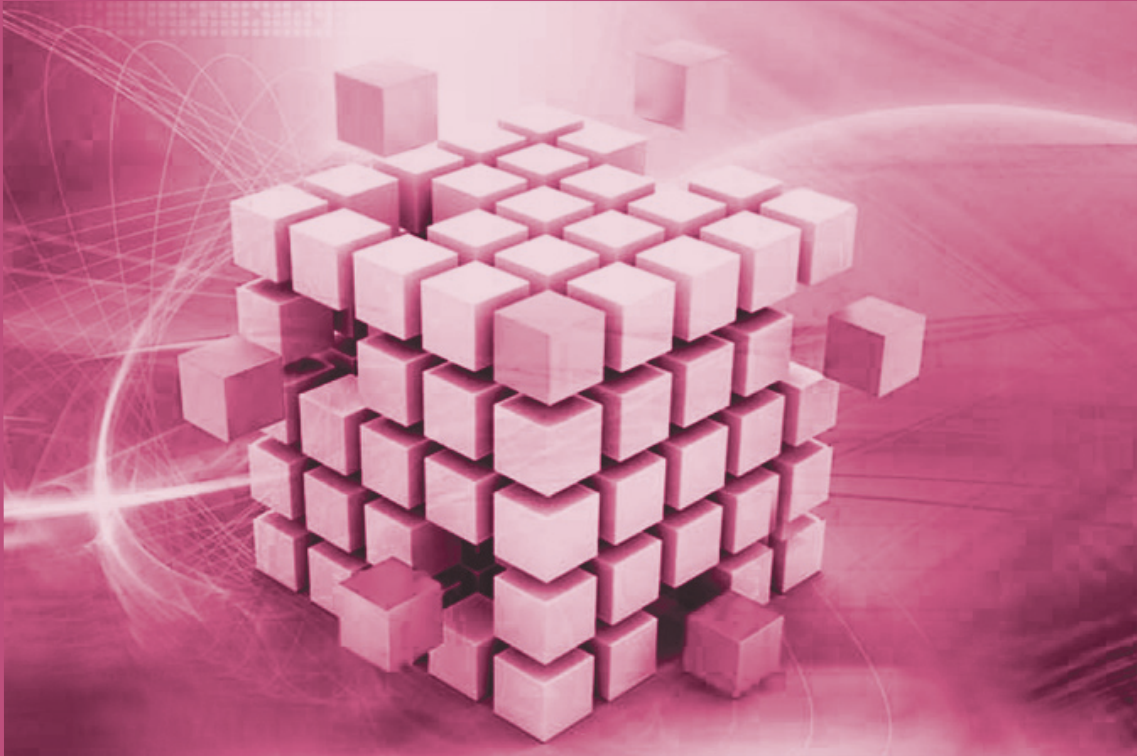

PERFORMANS PROGRAMI 2012 MALİ YILI

Yayın içeriğine yönelik sorularınız için

**Strateji Geliştirme Daire Başkanlığı
Strateji ve Kalite Grubu**

**Tel: + (312) 410 07 09 - 410 07 33
Faks: + (312) 425 35 85**

**İnternet
<http://www.tuik.gov.tr>**

**E-posta
pergrup@tuik.gov.tr**

**Yayın No
3658**

**Türkiye İstatistik Kurumu
Yücetepe Mah. Necatibey Cad. No: 114 06100 Çankaya-ANKARA / TÜRKİYE**

**Bu yayının 5846 Sayılı Fikir ve Sanat Eserleri Kanununa göre her hakkı Türkiye İstatistik Kurumu Başkanlığına aittir.
Gerçek veya tüzel kişiler tarafından izinsiz çoğaltılamaz ve dağıtılamaz.**

**Türkiye İstatistik Kurumu Matbaası, Ankara
Tel: 0312 410 01 64 * Faks: 0312 418 50 82
Mart, 2012
MTB: 2012-172 - 10 Adet**

ISBN 978-975-19-5270-7

BAKAN SUNUŞU

5018 Sayılı Kamu Mali Yönetimi ve Kontrol Kanunu çerçevesinde, kamu kuruluşlarında stratejik planlama ve performans esaslı bütçeleme uygulamasına geçilmiş olup, stratejik planlarda yer alan misyon, vizyon, stratejik amaç ve hedeflerle uyumlu olarak performans programları hazırlanması ve bütçelerin de performans esasına dayalı olarak oluşturulması öngörülmüştür.

Bilimsel ve teknik niteliğini bu alandaki ileri dünya ülkeleri standartlarına yükseltme ve Türkiye'nin çağdaş istatistik yapısını geliştirme gayretinde olan, ülkemizin karar süreçlerinde etkin rol oynayan bir kurum olan Türkiye İstatistik Kurumu (TÜİK); belirlenen hedef, gösterge ve faaliyetler ile bunlara tahsis edilen kaynaklara ilişkin olarak kamuoyunun bilgilendirilmesi amacıyla 2012 Mali Yılı Performans Programını hazırlamıştır.

Türkiye İstatistik Kurumu'nun tüm yönetici ve çalışanlarına değerli katkıları ve bu kapsamda yürüttükleri çalışmalar için teşekkür eder, programın başarıyla uygulanmasını temenni ederim.



Cevdet YILMAZ
Kalkınma Bakanı

BAŞKAN SUNUŞU

Ülkemizde istatistiklerin daha kaliteli ve istenen çeşitlilikte üretilmesi için sürekli kendini geliştirme çabası içinde olan TÜİK, 2012-2016 Stratejik Planında yer alan misyon, vizyon, stratejik amaçlar ve hedefler çerçevesinde 2012 Mali Yılı Performans Programını hazırlamıştır.

Kamu kaynaklarının etkin, ekonomik ve verimli kullanılması ve şeffaflık ilkeleri gereği hazırlanan bu programla, Kurumumuz faaliyetlerinin hedef ve göstergelere dayalı olarak izlenmesi ve kamuoyunun bilgilendirilmesi amaçlanmıştır.

Programda emeği geçen Kurumumuz çalışanlarına teşekkür eder, programın başarıyla uygulanmasını dilerim.



Birol AYDEMİR
Başkan

İÇİNDEKİLER

Sayfa

| | |
|--|------------|
| Bakan Sunuşu | III |
| Başkan Sunuşu | V |
| İçindekiler | VII |
| Simge ve Kısaltmalar | IX |
| I. Genel Bilgiler | 1 |
| A. TÜİK'in Yetki, Görev ve Sorumlulukları | 1 |
| B. Teşkilat Yapısı | 2 |
| C. Kuruma İlişkin Bilgiler | 4 |
| 1 Fiziksel Kaynaklar | 4 |
| 2 Bilgi ve Teknolojik Kaynaklar | 5 |
| D. İnsan Kaynakları | 8 |
| E. Yönetim ve İç Kontrol Sistemi | 9 |
| II. Performans Bilgileri | 11 |
| A. Temel Politika ve Öncelikler | 11 |
| 1 TÜİK'in Plan ve Programları | 11 |
| 2 Kalkınma Plan ve Programları | 11 |
| 3 Avrupa Birliği İstatistik Sistemine Uyum Çalışmaları | 14 |
| B. TÜİK'in Stratejik Amaç ve Hedefleri | 18 |
| 1 TÜİK'in Misyon ve Vizyonu | 18 |
| 2 Stratejik Amaç ve Hedefler | 18 |
| C. Performans Hedefi, Gösterge ve Faaliyetlere İlişkin Değerlendirmeler | 19 |
| 1 Performans Hedeflerine İlişkin Değerlendirmeler | 19 |
| 2 Performans Göstergeleri, 2012 | 20 |
| 3 Faaliyetlere ve Uluslararası Projelere İlişkin Değerlendirmeler, 2012 | 21 |
| 3.1 Faaliyetler | 21 |
| 3.2 Uluslararası Projeler | 25 |
| 4 İdare Performans Tabloları, 2012 | 27 |
| 4.1 Ulusal Hesaplar ve Ekonomik Göstergeler Daire Başkanlığı | 27 |

| | |
|--|------------|
| 4.2 Tarım ve Çevre İstatistikleri Daire Başkanlığı | 37 |
| 4.3 Sanayi ve İş İstatistikleri Daire Başkanlığı | 46 |
| 4.4 Sosyal İstatistikler Daire Başkanlığı | 55 |
| 4.5 Yöntem Araştırmaları Daire Başkanlığı | 64 |
| 4.6 Dış İlişkiler Daire Başkanlığı | 68 |
| 4.7 Bilgi ve İletişim Teknolojileri Daire Başkanlığı | 71 |
| 4.8 Yayın ve Bilgi Dağıtım Daire Başkanlığı | 76 |
| 4.9 Strateji Geliştirme Daire Başkanlığı | 80 |
| 4.10 Hukuk Müşavirliği | 84 |
| 4.11 Basın ve Halkla İlişkiler Müşavirliği | 85 |
| 4.12 İnsan Kaynakları Daire Başkanlığı | 86 |
| 4.13 Destek Hizmetleri Daire Başkanlığı | 87 |
| 4.14 Özel Kalem Müdürlüğü | 88 |
| 4.15 Bölge Müdürlükleri | 90 |
| 5 Faaliyet Maliyetleri Tablosu, 2012 | 91 |
| D İdarenin Kaynak İhtiyacı | 221 |
| 1 İdare Performans Tablosu, 2012 | 221 |
| 2 Toplam Kaynak İhtiyacı Tablosu, 2012 | 246 |
| Ek | |
| 1 Faaliyetlerden Sorumlu Harcama Birimlerine İlişkin Tablo, 2012 | 247 |
| Grafik Listesi | |
| 2.1 Performans Göstergelerinin, Stratejik Amaçlar İtibarıyla Dağılımı, 2012 | 20 |
| Tablo Listesi | |
| 1.1 TÜİK'in Fiziki Kaynaklarının Dağılımı, Aralık 2011 | 5 |
| 1.2 Bilişim ve İletişim Araçlarının Sayısal Dağılımı, Aralık 2011 | 5 |
| 1.3 TÜİK Personelinin İstihdam Şekline Göre Dağılımı, Aralık 2011 | 8 |
| 1.4 TÜİK'de Kadrolu Personelin Hizmet Sınıflarına Göre Dağılımı, Aralık 2011 | 9 |
| 2.1 Performans Programında Yer Alan Stratejik Hedef, Performans Hedefi ve Göstergelerin Stratejik Amaçlara Göre Dağılımı, 2012 | 19 |

Simge ve Kısaltmalar

| | |
|-----------------|---|
| AB | Avrupa Birliđi |
| AİS | Avrupa İstatistik Sistemi |
| Ar-Ge | Arařtırma Geliřtirme |
| BHİM | Basın ve Halkla İliřkiler Müşavirliđi |
| BİTD | Bilgi ve İletişim Teknolojileri Daire Başkanlığı |
| CATI | Bilgisayar Destekli Telefonla Görüşme |
| CORİNE | Çevresel Bilgilerin Koordinasyonu Projesi |
| DHD | Destek Hizmetler Daire Başkanlığı |
| DİD | Dış İliřkiler Daire Başkanlığı |
| DÖSİM | Döner Sermaye İşletmesi Müdürlüğü |
| EAMER | Eđitim ve Arařtırma Merkezi Müdürlüğü |
| EDP | Ekonomik Dönüşüm Programı |
| ESA | Avrupa Hesaplar Sistemi |
| Euro | Avrupa Birliđi Para Birimi |
| Eurostat | Avrupa Birliđi İstatistik Ofisi |
| FISİM | Mali Aracılık Hizmetlerinin Dolaylı Ölçümü |
| GSYH | Gayrisafi Yurt İçi Hasıla |
| HM | Hukuk Müşavirliđi |
| IPA | Katılım Öncesi Yardım Aracı |
| IPCC | Hükümetlerarası İklim Deđişikliği Paneli |
| İAD | İstatistik Arařtırma Dergisi |
| İAS | İstatistik Arařtırma Sempozyumu |
| İBBS | İstatistik Bölge Birimleri Sınıflaması |
| İKD | İnsan Kaynakları Daire Başkanlığı |
| KDSİ | Kısa Dönemli Sanayi İstatistikleri |
| KOBİ | Küçük ve Orta Büyüklükte İşletme |
| MBP | Çok Yararlananlı İstatistik İşbirliđi Programı |
| NACE | Avrupa Topluluğunda Ekonomik Faaliyetlerin İstatistik Sınıflama Sistemi |
| NVİGM | Nüfus ve Vatandaşlık İşleri Genel Müdürlüğü |
| ÖKM | Özel Kalem Müdürlüğü |
| RİP | Resmi İstatistik Programı |
| SGD | Strateji Geliřtirme Daire Başkanlığı |
| SİD | Sosyal İstatistikler Daire Başkanlığı |
| SİİD | Sanayi ve İş İstatistikleri Daire Başkanlığı |
| SMIS | İstatistiksel Yönetim Bilgi Sistemi |
| SOA | Servis Odaklı Mimari |
| SQL | Yapılandırılmış sorgu dili |
| TÇİD | Tarım ve Çevre İstatistikleri Daire Başkanlığı |
| TİSG | Türk İstatistik Sisteminin Geliřtirilmesi |
| TKY | Toplam Kalite Yönetimi |
| TL | Türk Lirası |
| TÜFE | Tüketici Fiyatları Endeksi |
| TÜİK | Türkiye İstatistik Kurumu |
| UAVT | Ulusal Adres Veri Tabanı |
| UHEGD | Ulusal Hesaplar ve Ekonomik Göstergeler Daire Başkanlığı |
| YAD | Yöntem Arařtırmalar Daire Başkanlığı |
| YBDD | Yayın ve Bilgi Dağıtım Daire Başkanlığı |
| YBS | Yönetim Bilgi Sistemi |

I Genel Bilgiler

A TÜİK'in Yetki, Görev ve Sorumlulukları

TÜİK, resmi istatistiklerin üretimine ve organizasyonuna ilişkin temel ilkeleri ve standartları belirleyen, ülkenin ihtiyaç duyduğu alanlarda gerekli veri ve bilgileri derleyen, değerlendiren ve kullanıcılara sunan bilimsel ve teknik bir kurumdur. TÜİK, 5429 sayılı Türkiye İstatistik Kanunu kapsamında faaliyetlerini yürütmekte olup görev, yetki ve sorumlulukları;

- Resmî İstatistik Programını hazırlamak,
- Program ile belirlenen istatistiksel faaliyetlerin yürütülmesini organize etmek ve uygulanmasını sağlamak,
- Resmî istatistiklerin üretimi sırasında kullanılacak istatistiksel yöntemleri, tanımları, sınıflamaları ve standartları, ulusal ve uluslararası normlara uygun olarak belirlemek,
- Ülkenin ekonomi, sosyal, demografi, kültür, çevre, bilim ve teknoloji alanları ile gerekli görülen diğer alanlardaki istatistiklerini derlemek, değerlendirmek, analiz etmek ve yayımlamak,
- Resmî istatistik sonuçlarının bilimsel ve teknik açıklamalarını yapmak,
- İstatistik alanındaki bilimsel araştırma teknikleri ile istatistiksel yöntem ve bilgi teknolojilerine ilişkin gelişmeleri takip etmek ve bunların uygulanması için gerekli önlemleri almak,
- İstatistik alanındaki ulusal ve uluslararası öncelikleri dikkate alarak istatistiksel veri ihtiyacı duyulan alanları ve veri derleme yöntemlerini ilgili kurum ve kuruluşlarla işbirliği içinde belirlemek,
- Programın kurum ve kuruluşlara verdiği resmî istatistik görevlerinin yerine getirilmesini izlemek, bu kurumlarca üretilen istatistiklerin uluslararası standartlara uygunluğunu incelemek, kalite kontrolünü yapmak ve bu konularda teknik destek ve koordinasyonu sağlamak,
- Kalkınma planları, programlar, ilgili mevzuat ve benimsediği temel ilkeler çerçevesinde, Kurumun orta ve uzun vadeli strateji ve politikalarını belirlemek; Kurumun stratejik planlarına, yıllık amaç ve hedeflerine bağlı olarak teşkilat yapısını, hizmet kalite standartlarını, yönetim hizmet ve süreçlerini sürekli geliştirici tedbirler almak,
- Programın uygulanmasına ilişkin Yıllık İzleme Raporlarını hazırlamak,
- İstatistikî bilgilerin saklanmasını, kullanıcıya sunulmasını, bu alanlara ilişkin sistemlerin geliştirilmesini ve bu amaçla ulusal ve uluslararası bir bilgi ağı ve bilgi akış sisteminin oluşturulmasını koordine etmek,
- Ulusal kayıt sistemlerinin oluşturulmasında standartları tanımlamak, uygulamak ve kurumlar arası koordinasyon ile uygulanmasını sağlamak,
- Uluslararası düzeyde karşılaştırmalar yapmak amacıyla diğer ülkelere veya ülke gruplarına ait göstergeleri takip etmek, değerlendirmek ve gerekli durumlarda yayımlamak,
- İhtiyaç duyulan alanlarda veri üretilmesi, teknik kapasitenin geliştirilmesi ve güçlendirilmesi amacıyla, ulusal ve uluslararası kurum ve kuruluşlarla işbirliği içinde araştırma ve teknik yardım projeleri hazırlamak, geliştirmek ve yürütmek,
- İstatistikle ilgili konularda diğer ülkelerle ve uluslararası kuruluşlarla işbirliğini sağlamak ve uluslararası toplantılar düzenlemek,
- Kanunla verilen diğer görevleri yerine getirmek.

5429 sayılı Türkiye İstatistik Kanunu ile tüm kamu kurumlarının istatistik faaliyetlerine bir çerçeve getirilmiş ve TÜİK'in koordinasyon rolü güçlendirilmiştir.

B Teşkilat Yapısı

TÜİK, genel bütçeli bir kurumdur. 5429 Sayılı Türkiye İstatistik Kanunu ile İstatistik Konseyi ve Türkiye İstatistik Kurumu Başkanlığı olarak yapılandırılmıştır. İstatistik Konseyi, Resmi İstatistik Programı (RİP) ve resmi istatistikler konusunda tavsiyelerde bulunmak, ileriye yönelik görüş ve önerileri kapsayan çalışmalar yapmak üzere oluşturulmuştur. TÜİK Başkanlığı ise Kanunun uygulanmasını sağlamak ve Kanunla kendisine verilen görevleri yerine getirmek üzere merkez ve taşra teşkilatı olarak kurulmuştur.

02/11/2011 tarihli ve 28103 sayılı Mükerrer Resmi Gazete’de yayımlanan 662 sayılı Aile ve Sosyal Politikalar Bakanlığının Teşkilat ve Görevleri Hakkında Kanun Hükmünde Kararname ile Bazı Kanun ve Kanun Hükmünde Kararnamelerde Değişiklik Yapılmasına Dair Kanun Hükmünde Kararnamenin 28 inci maddesi ile 5429 sayılı Türkiye İstatistik Kanununun “Ana Hizmet Birimleri” başlıklı 25 inci maddesi değiştirilmiştir.

Söz konusu değişiklik sonucunda, Kurumumuzun 2011 yılı bütçesinde harcama birimi olarak yer alan 3 daire başkanlığı kapatılmış, bunların yerine 6 yeni daire başkanlığı kurulmuştur. Kurumumuzun 2012 yılı Bütçesi (Nihai), 662 sayılı Kanun Hükmünde Kararname ile teşkilat yapımızda yapılan değişiklikleri içermeyen Türkiye Büyük Millet Meclisine sunulduğundan, 2012 Yılı Performans Programı da aynı çerçevede hazırlanmıştır.

TÜİK Başkanlığı, merkez teşkilatı ve Türkiye genelinde 26 Bölge Müdürlüğü ile çalışmalarını yürütmekte olup, merkez teşkilat şeması aşağıda verilmiştir.

| TÜİK Merkez Teşkilatı Şeması | | | | |
|------------------------------|----------------------|--|--|---------------------------------------|
| Başkan | Başkan Yardımcısı | Ana Hizmet Birimleri | Danışma Birimleri | Yardımcı Hizmet Birimleri |
| Başkan | 1. Başkan Yardımcısı | 1. Ulusal Hesaplar Daire Başkanlığı | 1. Strateji Geliştirme Daire Başkanlığı | 1. İnsan Kaynakları Daire Başkanlığı |
| | 2. Başkan Yardımcısı | 2. Ekonomik Göstergeler ve Fiyat İstatistikleri Daire Başkanlığı | 2. Hukuk Müşavirliği | 2. Destek Hizmetleri Daire Başkanlığı |
| | 3. Başkan Yardımcısı | 3. Tarım ve Çevre İstatistikleri Daire Başkanlığı | 3. Basın ve Halkla İlişkiler Müşavirliği | |
| | 4. Başkan Yardımcısı | 4. İş İstatistikleri Daire Başkanlığı | | |
| | | 5. Sektörel İstatistikler Daire Başkanlığı | | |
| | | 6. Nüfus ve Demografi İstatistikleri Daire Başkanlığı | | |
| | | 7. Sosyal Sektörler ve Araştırmalar Daire Başkanlığı | | |
| | | 8. Yöntem Araştırmaları Daire Başkanlığı | | |
| | | 9. Dış İlişkiler Daire Başkanlığı | | |
| | | 10. Yayın ve Bilgi Dağıtım Daire Başkanlığı | | |
| | | 11. Bilgi ve İletişim Teknolojileri Daire Başkanlığı | | |

Merkez teşkilatında; 11 ana hizmet birimi, 3 danışma birimi ve 2 yardımcı hizmet birimi bulunmaktadır. Ayrıca, Başkanlığa bağlı Eğitim ve Araştırma Merkezi Müdürlüğü (EAMER) vardır. Bunun yanı sıra Kurumun görev alanına giren, özel önem ve öncelik taşıyan konularda kurullar oluşturulması hükmü gereğince, Yayın ve Dağıtım Kurulu ile Veri Kalite Kontrol Kurulu oluşturulmuştur. TÜİK merkez teşkilatındaki hizmet birimleri ve yönetim kademeleri ile taşra teşkilatı aşağıda verilmiştir.

Merkez Teşkilatı Yönetim Kademeleri

| | |
|---|--|
| 1 Başkan | 1 Döner Sermaye İşletmesi Müdürlüğü |
| 4 Başkan Yardımcısı | 1 Eğitim ve Araştırma Merkezi Müdürlüğü |
| 1 Hukuk Müşavirliği | 12 Müdürlük |
| 14 Daire Başkanlığı | 31 Grup |
| 1 Basın ve Halkla İlişkiler Müşavirliği | 93 Takım |
| 2 Kurul | 2 Diğer (Kurum Tabipliği – Ayniyat Saymanlığı) |

Taşra teşkilatı; ulusal düzeydeki sayım ve araştırma faaliyetlerinde sorumluluk bölgesine ait verilerin derlenmesi, değerlendirilmesi, kalite kontrolü, analizi ve merkeze aktarımı ile bölgesel istatistiklerin alt yapısını oluşturmak ve üretmekle görevlidir. 26 bölge müdürlüğünden oluşan taşra teşkilatının bulunduğu iller İstatistik Bölge Birimleri Sınıflamasına (İBBS) göre aşağıda verilmiştir.

Taþra Teþkilatı (26 Bölge Müdürlüğü ve Sorumluluk Alanına Giren İller)

| Sıra No | Bölge Müdürlüğü | Bölge Sorumluluk Alanına Giren İller |
|----------------|------------------------|---|
| 1 | Ankara | Ankara |
| 2 | Adana | Adana, Mersin |
| 3 | Antalya | Antalya, Burdur, Isparta |
| 4 | Balıkesir | Balıkesir, Çanakkale |
| 5 | Bursa | Bursa, Eskişehir, Bilecik |
| 6 | Denizli | Denizli, Aydın, Muğla |
| 7 | Diyarbakır | Diyarbakır, Şanlıurfa |
| 8 | Edirne | Edirne, Kırklareli, Tekirdağ |
| 9 | Erzurum | Erzurum, Erzincan, Bayburt |
| 10 | Gaziantep | Gaziantep, Adıyaman, Kilis |
| 11 | Hatay | Hatay, Kahramanmaraş, Osmaniye |
| 12 | İstanbul | İstanbul |
| 13 | İzmir | İzmir |
| 14 | Kars | Kars, Ardahan, Iğdır, Ağrı |
| 15 | Kastamonu | Kastamonu, Çankırı, Sinop |
| 16 | Kayseri | Kayseri, Sivas, Yozgat |
| 17 | Kocaeli | Kocaeli, Bolu, Sakarya, Düzce, Yalova |
| 18 | Konya | Konya, Karaman |
| 19 | Malatya | Malatya, Bingöl, Elazığ, Tunceli |
| 20 | Manisa | Manisa, Afyon, Kütahya, Uşak |
| 21 | Nevşehir | Nevşehir, Aksaray, Niğde, Kırıkkale, Kırşehir |
| 22 | Samsun | Samsun, Amasya, Çorum, Tokat |
| 23 | Siirt | Siirt, Mardin, Batman, Şırnak |
| 24 | Trabzon | Trabzon, Artvin, Gümüşhane, Rize, Giresun, Ordu |
| 25 | Van | Van, Bitlis, Hakkari, Muş |
| 26 | Zonguldak | Zonguldak, Bartın, Karabük |

C Kuruma İlişkin Bilgiler**1 Fiziksel Kaynaklar**

Kurumun mevcut sabit sermayesi bakımından tahsisli olan hizmet binaları, Ankara merkez hizmet binası ile 14 bölge müdürlüğü binasıdır. Bölge müdürlüklerimizden (İstanbul Bölge Müdürlüğü ek hizmet binası dahil) 13'ü ise kiralık hizmet binası kullanmaktadır. TÜİK'in Aralık 2011 itibarıyla sahip olduğu fiziki kaynaklar Tablo 1.1'de verilmiştir.

1.1 TÜİK'in Fiziki Kaynaklarının Dağılımı, Aralık 2011

| | Toplam | Merkez | Taşra |
|--------------------------|---------------|---------------|--------------|
| Tahsisli Hizmet Binaları | 15 | 1 | 14 |
| Kiralık Hizmet Binaları | 13 | - | 13 |
| Lojman | 30 | 30 | - |
| Demirbaş Taşıtlar | 17 | 14 | 3 |
| Kiralık Taşıtlar | 100 | 5 | 95 |

2 Bilgi ve Teknolojik Kaynaklar

TÜİK, bilimsel ve teknik niteliğini bu alandaki ileri dünya ülkeleri standartlarına yükseltme ve Türkiye'nin çağdaş istatistik yapısını her geçen gün geliştirme gayretinde olan, ülkemizin karar süreçlerinde etkin rol oynayan bir kurumdur. Ulusal ve uluslararası alandaki gelişmeler, TÜİK' in kurumsal yapısında ve iş tanımlarında değişime yol açmakta ve istatistik alanındaki ihtiyaçlar sürekli artmaktadır. Bilgi teknolojilerindeki gelişmeler, istatistik alanındaki çalışmaları her açıdan etkilemektedir. Bu etkileşimler; istatistiki verilerin derlenmesi, işlenmesi ve dağıtım aşamalarında yeni teknik ve yöntemlerin devreye girmesi sonucunda oluşmaktadır. Bilgi teknolojilerinin sağladığı kolaylıklar sayesinde veri; elektronik ortamda derlenmekte, kısa süre içerisinde analiz edilmekte, farklı biçimlerde ve süratli bir şekilde kullanıcılara sunulmaktadır. Özellikle internetin günlük yaşamda yaygın bir şekilde kullanılması ile bilgi ve veriye daha çabuk ulaşılması bağlamında, intranet ve internet içeriklerinin yönetimini kolaylaştırmak için portal çalışmaları yürütülmektedir.

TÜİK'de, bilişim hizmetleri yürütülürken yeni teknolojiler yakından takip edilmektedir. Son yıllarda kişisel bilgisayarlar, sunucu sistemleri, mobil bilgisayarlar gibi iletişim araçları; veri toplama, analiz ve dağıtım süreçlerinde etkin olarak kullanılmaya başlanmıştır. Kurumdaki bilişim ve iletişim araçlarının merkez ve taşra teşkilatı ayrımında sayısal dağılımı, Aralık 2011 sonu itibarıyla Tablo 1.2'de verilmiştir.

1.2 Bilişim ve İletişim Araçlarının Sayısal Dağılımı, Aralık 2011

| | Toplam | Merkez | Taşra |
|------------------------------|---------------|---------------|--------------|
| Kişisel Bilgisayar | 3286 | 1408 | 1878 |
| Diz üstü / Tablet Bilgisayar | 3591 | 185 | 3406 |
| Sunucu | 110 | 89 | 21 |
| Yazıcı | 771 | 372 | 399 |
| Tarayıcı | 87 | 44 | 43 |
| Video Konferans | 36 | 10 | 26 |
| Projektör | 57 | 21 | 36 |
| Telefon | 2050 | 872 | 1178 |
| Faks | 116 | 56 | 60 |
| Telefon Santrali | 71 | 9 | 62 |

TÜİK'in bilgi işlem teknolojilerini ve süreçlerini aşağıdaki şekilde özetleyebiliriz.

Veri Derleme: Veri derleme süreçlerinde yeni teknolojiler araştırılmakta, kurum altyapısına uygun yazılım geliştirme platformları ile web tabanlı ve mobil cihaz (IPAQ) ile çalışan veri giriş uygulamalarının kısa sürede meta veri bilgisi ile oluşturulması sağlanmaktadır. Bunun yanı sıra, tablet bilgisayarlar ve benzeri mobil cihazlar ile veri derleme çalışmaları, web servis ile veri gönderme ve rapor, analiz uygulamaları ile entegre olarak, bölge müdürlükleri sorumluluğunda yürütülmektedir.

Doğru karar verebilme gücünün artırılabilmesi istatistiksel bilgilere hızlı, zamanında ve kolay erişilebilmesiyle mümkündür. Bu kapsamda idari kayıt sistemlerinin kurulması ve takip edilebilmesi için Servis Odaklı Mimari (SOA) tabanlı bir yöntem kullanılmıştır. Kullanılan SOA araç ve gereçleriyle, istatistiksel verilerin doğruluğunu, tutarlılığını, güncelliğini, izlenebilirliğini doğrulanabilirliğini sağlamak amaçlanmaktadır. Bu kapsamda üretilen hizmetler web servisleri şeklinde tasarlanmış ve kurumların platformlarından bağımsız olarak faydalanması sağlanmıştır. Verinin kaynağından, veriyi aktararak idari kayıt sistemi oluşturma işlemlerinde web servisi teknolojisi kullanılmaktadır.

Merkezi Veritabanına Aktarım: Veri derleme süreci sonrasında tüm veriler, elektronik ortamlarda merkezi veri tabanlarına aktarılmaktadır. TÜİK veri tabanı platformlarında; üretim, kurumsal ve dağıtım olmak üzere üç farklı yapıdan oluşan bir veri mimarisi benimsenmiştir. Üretim veri tabanları, cari döneme ait bilgilerin toplandığı ve verilerin temizlenmesine ilişkin güncellemelerin gerçekleştirildiği operasyonel veri tabanlarıdır. Kurumsal veri tabanları, güncelleme işlemi tamamlanmış, tarihsel boyutta istatistiksel verileri içeren ve kurum içi analizlere/raporlamalara yönelik nihai veri tabanlarıdır. Dağıtım veri tabanları ise kurumsal veri tabanlarından beslenen, özellikle kurum dışı kullanıcılara açık, dağıtım amaçlı veri tabanlarını ifade eder. İlgili veri tabanı sunucuları için standart yedekleme politikaları oluşturularak, gerekli uygulamalar geliştirilmekte ve uygulanmaktadır.

Analiz ve Raporlama: Kurumda ekonomik ve sosyal alanlarda büyük hacimli bir çok veri tabanı mevcuttur. Bu veri tabanları üzerinde; birimlerin, analiz ve raporlamaya ilişkin ileri düzey ihtiyaçlarını, kullanıcı dostu yazılım araçları ile yapabilmesi için veri güvenliği ve gizliliği dikkate alınarak, istatistiksel analiz araçları kullanılması sağlanmıştır. Bu analiz araçları ile anlık raporlama, veriler arası ilişkisel bütünlük testleri, çok boyutlu analiz ve veri madenciliği uygulamaları geliştirilmektedir.

Kullanıcıya Sunum: Üretilen istatistiki verilerin, etkin ve hızlı sunumuna ilişkin olarak, internet sayfası içeriğinin, dinamik olarak veri tabanlarından karşılanması çalışmalarına devam edilmektedir. Bu bağlamda, dinamik sorgulamaların olduğu ve sayfa güncellemelerinin interaktif ortamda veri sağlayan birimler tarafından gerçekleştirildiği yeni bir web sitesi hazırlanmış, web sayfası aracılığıyla kullanıcı profilleri veri tabanı oluşturulmuş, otomatik e-posta hizmetleri ile birlikte sayfa üzerinden sanal mağaza uygulamaları ile internet üzerinden satışa yönelik çalışmalar mevcut durum itibarıyla tamamlanmıştır. Verinin dağıtımında, iş zekası ürünleri kullanılarak, verinin grafiksel gösterimi ile ilgili çalışmalar yürütülmektedir. Kullanıcıların veri üzerinde istatistiksel analizler yapabilmesi için kurulan veri analiz merkezinde istatistiksel analiz yazılımının kullanımı sağlanmıştır.

Ağ ve Sunucu Altyapısı: TÜİK Başkanlığının bütün bilişim süreçlerinin sağlıklı, verimli, güvenli ve hızlı bir şekilde işletilebilmesi için ağ ve sunucu altyapısı sürekliliği ve güncelliği sağlanmaktadır. Merkez Başkanlık Binası MetroEthernet, Bölge Müdürlüklerimiz ise Simetrik Yüksek Hızlı Sayısal Abone Hattı (G.SHDSL) teknolojisi ile ağ ve internet hizmeti almaktadır.

Bütün ağ altyapısı izlenerek, sorunlar gözlemlenmekte ve gerekli müdahaleler yapılmaktadır. Böylece veri trafiğinin devamlılığı sağlanmaktadır. Eskiyen sunucuların yenilenmesi, bakımı ve yeni sunucu ve ağ cihazları güncellemeleri yapılmaktadır. Yeni teknolojiler takip edilerek ağ ve sunucu altyapısı teknolojik ihtiyaçlara göre geliştirilmektedir. Böylece mevcut projelerin, uygulamaların devamlılığı sağlandığı gibi yeni projeler için de gerekli altyapı ve sunucu hizmetleri hazırlanmaktadır. Toplamda iş kalitesi daha da artırılmaktadır.

Web filtreleme sistemi kurularak, tanımlanan politikalar sayesinde ağ ve internet bant genişliği kullanımı kontrol altına alınıp, ağ üzerinde verimli ve hızlı çalışma temin edilmektedir. Video konferans ve uzaktan eğitim gibi sistemler kurulup, teknolojik imkanlardan kurum personeli faydalandırılmaktadır. Böylece işgücü, zaman ve maddi giderler en aza indirilmektedir. VoIP (Analog ses sinyalini dijital sinyallere dönüştürerek internet üzerinden ileten teknoloji) teknolojisi kullanılarak ağ üzerinden IP tabanlı ses iletimi ve haberleşmesi sağlanmaktadır. e-mail sunucu hizmeti verilerek kurum personelinin birbiriyle ve dış dünya ile elektronik haberleşmesi sağlanmaktadır. File Sunucu hizmeti verilerek kullanıcıların ortak dosyalar üzerinde çalışması ve bu dosyaların merkezi olarak yedeklenmesi sağlanmaktadır. Dosya Transfer Protokolü (File Transfer Protocol (FTP) hizmeti ile kullanıcıların verilerini ve dosyalarını taşıma ve transfer etme imkanı sağlanmaktadır.

Güvenlik altyapısı: Firewall (Güvenlik Duvarı) kullanılarak, TÜİK iç ağı ve dış internet dünyası arasında güvenli ve kontrollü giriş-çıkış yapılmaktadır. Saldırı Tespit Sistemi (IPS) kullanılarak TÜİK ağına yapılabilecek saldırılar engellenmektedir. Kurumsal antivirüs hizmeti vasıtasıyla virüs, trojan, worm vb. gibi zararlı kodlara karşı kişisel bilgisayarlar ve ağ korunmaktadır. Web Filtreleme sistemi ile, internet üzerinde, TÜİK ağına zarar verecek veya kanunen suç teşkil eden içeriklere bilerek/bilmeyerek yapılacak erişimleri politikalar belirlenerek engellemektedir.

e-mail sunucu için anti-spam yazılımı kullanılarak spam mailler engellenmekte ve mail güvenliği sağlanmaktadır. Active Directory sistemi tesis edilerek kullanıcıların kontrolü ve erişim yetkileri düzenlenmektedir. Veri Tabanı Güvenlik Uygulaması geliştirilerek kurumsal veritabanlarına erişim yetkileri kontrol altına alınmıştır. Ve logları kayıt altına alınarak güvenlik sağlanmaktadır. Yedekleme sistemleri kurularak kurum verilerinin belirlenen periyotlarla yedekleri alınmakta ve kritik verilerin birer kopyası fiziksel olarak başka bir mekanda muhafaza edilmektedir.

Yönetimde Bilişim Altyapısı: Bölge müdürlüklerinde, bilişim altyapılarının güçlendirilmesi ile, mümkün olan operasyonel bilişim süreçlerinin bölge müdürlüklerine kaydırılması sağlanmıştır. Bu çerçevede, kullanıcı profili ve iş takip süreçleri merkezden izlenebilir ve yönetilebilir altyapıya kavuşturulmuştur. Merkez ve 26 bölge müdürlüğü otomasyon sistemine dahil edilerek, kağıt üzerinde yürütülen evrak ve kurum yönetim süreçleri, personel, bütçe, yemekhane, telefon rehberi, toplantı yönetim sistemi, sağlık hizmetleri, donanım ve yazılım envanteri kullanıma başlanmış, elektronik imza geçiş süreci için çalışmalar başlatılmıştır.

Veri ve Süreç Standardizasyonu : "Veri ve Süreç Standardizasyonu" ile istatistik üretim, analiz ve dağıtım süreçlerinde ortak standartların oluşturulması (soru, değişken, kod listeleri, sınıflamalar) ve kullanılması; ürettiğimiz verilerin metaverileri ile birlikte kullanıcıya daha anlaşılır şekilde sunulması, birlikte çalışılabilirliğin sağlanarak mükerrerliğin önlenmesi gibi pek çok konuda kurumumuza katkı sağlayacak standart yapılar oluşturulması hedeflenmektedir.

TÜİK' de istatistiksel metaveri kavramı ve kurumsal bir metaveri sisteminin gerekliliği gerçekleştirilen projeleri ortaya konmuş, bu süreçte ilgili alanda kurumsal gelişim adına yapılabilecek olan çalışmalar değerlendirmeye alınmıştır. Metaveri veri giriş editörü uluslararası standartlara uyumun yanı sıra kurumun da gereksinimleri göz önünde bulundurularak kurulmuştur. Sistematik bir biçimde anket metaveri bilgileri metaveri veri tabanına aktarıldığında, saklanan veriler daha sonra eklenmesi planlanan anket metaverileri için birer kaynak teşkil etmekte ve aynı zamanda işin tekrarlanarak zaman kaybına yol açmasını engellemektedir. Oluşturulan anket soru bankası ve de soruların içerdiği değişkenlerin oluşturacağı veri setleri istatistik üretim birimlerinde standartlara uygun ve de kaliteli verinin üretilmesine olanak sağlayacaktır.

Eğitim ve Destek: Merkez ve Bölge birimlerinin ihtiyaç duyduğu, Yapılandırılmış sorgu dili (Structured Query Language (SQL), Office yazılımları, istatistiksel veri analizi yazılımları konularında kurum içi eğitimler düzenli olarak yapılmaktadır. Ayrıca, Türk İşbirliği ve Kalkınma İdaresi Başkanlığı (TİKA) aracılığıyla programlanmış yurtdışı eğitimler, Azerbaycan, Tacikistan, Kazakistan vb. ülkelere verilmektedir. Eğitimler kapsamında; ağ, güvenlik, SQL, veritabanı yönetimi, web yazılım teknolojileri anlatılmaktadır. Personelin bilişim konusunda yenilikleri takip etmesi için; Açık kaynak kodlu, internet uygulaması geliştirme platformu (FLEX), SQL konularında eğitimler düzenlenmiştir. Ayrıca, yurtdışı eğitim ve toplantılarına katılım sağlanmıştır. Analiz konusunda, görsel eğitim dokümanları hazırlanarak, intranet ortamında sunulmuştur. Kullanıcıların donanım, yazılım vb. bilişim süreçleri ile ilgili sorunlarını takip edecek gerektiğinde raporlayacak destek masası yazılımı kullanılması yaygınlaştırılmıştır.

D İnsan Kaynakları

TÜİK'de, 2011 yılı Aralık ayı itibariyle merkez ve taşra teşkilatındaki personel sayısı toplam 3393 kişidir. Bu personelin % 31'i merkez, % 69'u taşra teşkilatında görev yapmaktadır. Kurum personelinin istihdam şekline göre, merkez ve taşra teşkilatı ayrımında dağılımı Tablo 1.3'te verilmiştir.

1.3 TÜİK Personelinin İstihdam Şekline Göre Dağılımı, Aralık 2011

| İstihdam Şekli | Toplam | Merkez | Taşra |
|------------------|-------------|-------------|-------------|
| Kadrolu Personel | 1628 | 847 | 781 |
| Geçici Personel | 1721 | 148 | 1573 |
| Sürekli İşçi | 44 | 44 | - |
| Toplam | 3393 | 1039 | 2354 |

TÜİK merkez ve taşra teşkilatında kadrolu olarak çalışan toplam 1628 personelin % 89'u yüksekökol mezunudur. Üniversite mezunu olan 1325 kişinin 275'i yüksek lisans, 22'si doktora derecelerine sahip olup, üniversite mezunu personel; TÜİK Uzmanı, Mali Hizmetler Uzmanı, TÜİK Uzman Yardımcısı, Mali Hizmetler Uzman Yardımcısı, İstatistikçi, Matematikçi, Ekonomist, Programcı gibi çeşitli kadrolarda istihdam edilmektedir. Kadrolu personelin, merkez ve taşra teşkilatı ayrımında hizmet sınıflarına göre dağılımı Tablo 1.4'de verilmiştir.

1.4 TÜİK'de Kadrolu Personelin Hizmet Sınıflarına Göre Dağılımı, Aralık 2011

| | Toplam | Merkez | Taşra |
|-----------------------|---------------|---------------|--------------|
| Genel İdari Hizmetler | 973 | 527 | 446 |
| Teknik Hizmetler | 603 | 285 | 318 |
| Yardımcı Hizmetler | 45 | 28 | 17 |
| Sağlık Hizmetleri | 7 | 7 | - |
| Genel Toplam | 1628 | 847 | 781 |

E Yönetim ve İç Kontrol Sistemi

TÜİK, Kalkınma Bakanlığına bağlı bir kuruluştur. Başkan, TÜİK'in en üst yöneticisidir ve Bakanlar Kurulu kararı ile beş yıl süre için atanır. Başkan, başkanlık hizmetlerini, mevzuat hükümlerine, resmi istatistik programına, stratejik plana, Kurumun amaç ve politikalarına, performans göstergelerine ve hizmet kalite standartlarına uygun olarak yürütmekle görevli ve yetkilidir.

TÜİK'de, başkan yardımcıları, birinci hukuk müşaviri, daire başkanları ve bölge müdürleri, başkanın önerisi üzerine müşterek kararname ile atanır, bunların dışında kalan personelin atamaları ise Başkan tarafından yapılır. Bölge müdürleri, bölgesel düzeydeki tüm istatistik faaliyetlerini yürütmek ve yerel birimlerle koordinasyonu sağlamaktan, doğrudan TÜİK Başkanına karşı sorumludur.

Başkanlıkta, daire başkanlıkları ve bölge müdürlükleri bünyesinde işlerin niteliğine göre, devamlı veya geçici gruplar ve takımlar oluşturulabilir. Başkan, bu birimlere sorumlular görevlendirir.

5429 sayılı Türkiye İstatistik Kanunu uyarınca RİP'in hazırlanması, uygulanması, resmi istatistik ihtiyacının tespiti, gelişimi ve işlevleri konusunda tavsiyelerde bulunmak, ileriye yönelik görüş ve önerileri kapsayan çalışmalar yapmak üzere İstatistik Konseyi oluşturulmuştur. Ayrıca, Kurumun görev alanına giren, özel önem ve öncelik taşıyan konularda, kurullar oluşturulması hükme bağlanmıştır. Türkiye İstatistik Kanununun, 18 Kasım 2005 tarihinde yürürlüğe girmesinin ardından çıkarılan yönetmelik ve yönergeler aşağıda verilmiştir.

- Türkiye İstatistik Konseyi Yönetmeliği
- Türkiye İstatistik Kurumu Başkanlığı Personeli Görevde Yükselme ve Unvan Değişikliği Yönetmeliği
- Türkiye İstatistik Kurumu Eğitim ve Araştırma Merkezinin Kuruluşu Görevleri ve Çalışma Esaslarına İlişkin Yönetmelik
- Türkiye İstatistik Kurumu Uzman Yardımcılığı Giriş ve Türkiye İstatistik Kurumu Uzmanlığı Yeterlik Sınavları ile Atanma ve Yetiştirilmelerine Dair Yönetmelik
- Resmi İstatistiklerde Veri Gizliliği ve Gizli Veri Güvenliğine İlişkin Usul ve Esaslar Hakkında Yönetmelik
- Veri Kalite Kontrol Kurulunun Oluşumu ve Çalışma Usul ve Esasları Hakkında Yönetmelik
- Türkiye İstatistik Kurumu Başkanlığı Sicil Amirleri Yönetmeliği
- Türkiye İstatistik Kurumu Başkanlığı Disiplin Amirleri Yönetmeliği
- Türkiye İstatistik Kurumu Başkanlığında Staj Yapacak Kişiler Hakkında Yönerge
- Türkiye İstatistik Kurumu Başkanlığı Sözleşmeli Personelinin Performans Değerlendirmesine İlişkin Yönetmelik

- Türkiye İstatistik Kurumu Başkanlığı Personelinin Yer Değiştirme Suretiyle Atanmalarına Dair Yönetmelik
- Türkiye İstatistik Kurumu Başkanlığı Konut Tahsisi Yönergesi
- Türkiye İstatistik Kurumu Başkanlığı Ön Mali Kontrol İşlemleri Yönergesi
- Türkiye İstatistik Kurumu Başkanlığı Döner Sermaye İşletmesi Yönetmeliği

5429 sayılı Türkiye İstatistik Kanunu ve 5018 sayılı Kamu Mali Yönetimi ve Kontrol Kanunu uyarınca, kurum bünyesinde Strateji Geliştirme Daire Başkanlığı kurulmuştur. Anılan daire başkanlığı; RİP, stratejik planlama, performans esaslı bütçeleme, faaliyet raporu, iç kontrol, yönetim bilgi sistemleri, kurum bütçesinin ve yatırım programının hazırlanması fonksiyonlarının koordinasyonu ile kesin hesap-raporlama, ön mali kontrol, ayrıntılı harcama programı hazırlama, alacakların takibi, taşınır ve taşınmaz mal işlemleri ve mali konularda danışmanlık fonksiyonlarının yürütülmesinin yanı sıra, İstatistik Konseyi'nin sekreteryaya hizmetlerinden sorumludur.

5018 sayılı Kamu Mali Yönetimi ve Kontrol Kanununun 58 inci ve 60 ıncı maddeleri ile İç Kontrol ve Ön Mali Kontrole İlişkin Usul ve Esaslar Hakkındaki Yönetmeliğe dayanılarak çıkarılan TÜİK Başkanlığı Ön Mali Kontrol İşlemleri Yönergesi'nde belirtilen mali karar ve işlemlerin ön mali kontrolleri Strateji Geliştirme Daire Başkanlığı tarafından yapılmaktadır. Ayrıca, Kurumumuz harcama birimleri tarafından, ödeme emri belgeleri ve ekleri üzerinde ön mali kontrol yapılmaktadır.

26/12/2007 tarihli ve 26738 sayılı Resmi Gazetede yayımlanan Kamu İç Kontrol Standartları Tebliği ile Maliye Bakanlığı tarafından 04/02/2009 tarihinde yayımlanan Kamu İç Kontrol Standartlarına Uyum Eylem Planı Rehberi uyarınca hazırlanan, Kurumumuz İç Kontrol Standartlarına uyum Eylem Planında yer alan eylemlerin gerçekleştirilmesi için çalışmalar devam etmektedir.

TÜİK'de, 3 Adet "İç Denetçi", 3 Adet "Mali Hizmetler Uzmanı" ve 3 Adet "Mali Hizmetler Uzman Yardımcısı" görev yapmaktadır.

28 Haziran 2006 tarihli ve 26152 sayılı Resmi Gazetede yayımlanan "2 Seri No'lu Harcama Yetkilileri Hakkında Genel Tebliğ" hükümlerine istinaden üst yöneticiden alınan onay gereğince, ihale yetkisi Kurumumuz harcama yetkilileri tarafından Destek Hizmetleri Daire Başkanlığına devredilmiş olup, Kurumumuz merkez teşkilatının satın alma ve ihale işlemleri anılan Daire Başkanlığı tarafından yürütülmektedir.

Kurumumuz, 5018 sayılı Kamu Mali Yönetimi ve Kontrol Kanununa ekli 1 Sayılı Cetvelde yer alan genel bütçeli bir idaredir. Muhasebe hizmetleri Başbakanlık Merkez Saymanlık Müdürlüğü'nce yürütülmekte olup, 2012 yılı başından itibaren Kalkınma Bakanlığı Merkez Saymanlık Müdürlüğü tarafından yürütülecektir.

II Performans Bilgileri

A Temel Politika ve Öncelikler

1 TÜİK'in Plan ve Programları

2005 yılında yürürlüğe giren Türkiye İstatistik Kanunu, ulusal düzeyde resmi istatistikler konusunda önemli düzenlemeleri içeren RİP'in hazırlanmasını ve istatistik üretiminin bu program çerçevesinde yapılmasını hükme bağlamıştır. Bunun yanı sıra, kamuda reform olarak nitelendirilen çok yıllık planlama dönemine geçiş uygulamaları başlatılmış, bu kapsamda kuruluşların stratejik planlarını hazırlamaları ve bütçelerini bu plan doğrultusunda oluşturmaları için gerekli yasal düzenlemeler yapılmıştır. 2007-2011 dönemi için hazırlanan resmi istatistik programı ve stratejik planı, TÜİK'in istatistik alanındaki hedeflerini ve yapılması gereken çalışmalarını yeniden planlamasını gerekli kılmıştır.

Kurumun yayımladığı yukarıda belirtilen resmi plan ve programlar kapsamında;

- Resmi istatistiklerin üretiminde ve yayımında karşılaşılan mükerrerlikler önlenecek, cevaplayıcı yükü azalacak, kamuda insan gücü ve kaynak tasarrufu sağlanacak ve resmi istatistiklere olan güven daha da artacaktır.
- TÜİK'in yayımladığı verilerin yanı sıra, RİP'de diğer kurum ve kuruluşlar tarafından üretilmesi öngörülen veriler resmi istatistik olarak kabul edilecektir. Böylece, ihtiyaç duyulan her alanda güvenilir tek bir resmi istatistik üretilmesi sağlanmış olacaktır.
- İstatistik ürünlerin sunumunda kalite, güvenilirlik, zamanlılık, güncellik, açıklık, erişilebilirlik, tutarlılık ve karşılaştırılabilirlik ilkeleri esas alınacaktır.
- Kamusal hizmet sunumunda tarafsızlık, şeffaflık, hesap verebilirlik ve kullanıcı memnuniyeti esas alınacaktır.
- Bireysel verilerin gizliliği ve kamuoyunun bilgi edinme hakkının gözetilmesi esas alınacaktır.
- Stratejik Plan ve Performans Programı'nda yer verilen hedeflerin gerçekleşmesi sağlanacaktır.
- Kurumun personel kapasitesi, değişen şartlara ve çalışmalara hızlı ve etkin bir biçimde cevap verebilecek şekilde arttırılacaktır.
- Personelin çalışma koşulları iyileştirilecek, atama ve yükselmelerde liyakat esas alınacaktır.
- İstatistik üretim süreçlerini, veri dağıtımını ve organizasyon altyapısını geliştirmek amacıyla yeni teknolojilerin kullanımı arttırılacaktır.

2 Kalkınma Plan ve Programları

TÜİK, kurumsal olarak belirlediği strateji ve önceliklerinin yanı sıra, 2007-2013 dönemini kapsayan Dokuzuncu Kalkınma Planı'nda ve 2012 Yılı Programında;

- Rekabet Gücünün Artırılması,
- Beşeri Gelişme ve Sosyal Dayanışmanın Güçlendirilmesi,
- Bölgesel Gelişimin Sağlanması,

konulu gelişme eksenleri altında yer alan sektörel ve tematik politika ve önceliklere temel teşkil edecek istatistik bilgileri üretmeye öncelik verecektir.

2012 Yılı Programında yukarıda verilen gelişme eksenleri altında işbirliği yapılacak kuruluşlar arasında yer aldığımız politika öncelikleri aşağıda verilmiştir.

I. Rekabet Gücünün Artırılması;

İş Ortamının İyileştirilmesi;

- Öncelik 14: Girişimci Bilgi Sistemi geliştirilecektir.

Tarımsal Yapının Etkinleştirilmesi;

- Öncelik 59: Sektörde rekabet edebilirliğin artırılması amacıyla tarımsal ürün piyasalarının güçlendirilmesi.
- Öncelik 60: Tarım sektöründe kurumsal ve idari yapılarda gerekli dönüşüme öncelik verilecektir.

II. Beşeri Gelişme ve Sosyal Dayanışmanın Güçlendirilmesi;

Eğitim Sisteminin Geliştirilmesi;

- Öncelik 94: Eğitimde kalite, rekabet ve verimliliği artırmaya yönelik olarak okulları merkeze alan bir idari yapılanma ve bütçe sistemine geçilecektir.
- Öncelik 95: Eğitimin tüm kademelerinde okullaşma oranları artırılabilecek, donanım ve fiziki altyapı geliştirilecek, bilgi ve iletişim teknolojileri etkin bir şekilde kullanılacak, eğitime erişim bölgeler ve cinsiyet itibarıyla daha dengeli bir yapıya kavuşturulacaktır.

Gelir Dağılımının İyileştirilmesi, Sosyal İçerme ve Yoksullukla Mücadele;

- Öncelik 103: Gelir dağılımı, sektörel politikalar ve transferler aracılığıyla iyileştirilecektir.
- Öncelik 106: Aile eğitim programları yaygınlaştırılacak, kadınlara ve çocuklara yönelik şiddete karşı daha yoğun mücadele edilecek, dezavantajlı çocuklara yönelik önleyici, koruyucu ve rehabilite edici hizmetlerin kalitesi artırılacaktır.

Kültürün Korunması, Geliştirilmesi ve Toplumsal Diyalogun Güçlendirilmesi;

- Öncelik 115: Toplumda dayanışma, uzlaşma ve hoşgörü kültürünü besleyen toplumsal kurum ve kaynakların tespiti ile bu kültürü zayıflatan etkenlerin ortaya çıkarılmasına yönelik sosyal araştırmalara öncelik verilecektir.

Gençlik Hizmetlerinin ve Spor Faaliyetlerinin Güçlendirilmesi;

- Öncelik 118: Spor tesislerinin erişilebilirliği, hizmet çeşitliliği ve sayısı artırılacaktır.

III. Bölgesel Gelişmenin Sağlanması

Yerel Düzeyde Kurumsal Kapasitenin Artırılması

- Öncelik 124: Merkezi ve yerel düzeyde izleme, politika geliştirme ve uygulama kapasitesi gelişimi desteklenecek, merkezi ve yerel kurumlar arasındaki işbirliği geliştirilecektir.

Kırsal Kesimde Kalkınmanın Sağlanması

- Öncelik 125: Kırsal kalkınmaya yönelik uygulamaların Kırsal Kalkınma Planı (2010-2013) ile uyumlu olması sağlanacak ve tahsis edilecek kamu kaynaklarının etkinliğini artırmak amacıyla gerekli yasal ve kurumsal altyapı kırsal kesimde yaşanan dönüşüme ve ihtiyaçlara uygun olarak belirlenecektir.

TÜİK ayrıca aşağıda verilen kurum/kuruluşların eylem planlarında ilgili/sorumlu kurum/kuruluş olarak yer almaktadır.

Tarım Bakanlığı - Kırsal Kalkınma Planı (2010-2013)

- 2.1.2.2 Yerel istihdama yönelik meslek edindirme kurslarının geliştirilmesi,
- 2.1.3.2 Tarımda çalışanlara yönelik iş sağlığı ve güvenliği hizmetlerinin etkinleştirilmesi,
- 2.1.3.5 Sağlıklı yaşam bilgisi eğitimlerinin düzenlenmesi,
- 2.2.1.1 Mevsimlik gezici tarım işçileriyle ilgili envanter çalışması yapılması,
- 2.2.1.2 Mevsimlik gezici tarım işçilerinin yaşam koşullarının iyileştirilmesi,
- 2.2.2.1 Sosyal yardımların dağıtılmasında başvurulacak puanlama formülünün geliştirilmesi,

- 2.2.3.2 Dezavantajlı gruplara yönelik mesleki teknik eğitim kurslarının yaygınlaştırılması,
- 2.2.3.4 Çocuk işçiliğiyle mücadelenin etkinleştirilmesi,
- 2.3.1.1 Köylere hizmet götürme birlikleri'nin kurumsal kapasitelerinin güçlendirilmesi,
- 3.1.1.1 Köy yollarının bakım-onarım hizmetlerinin geliştirilmesi,
- 3.1.1.2 Köy içi yol yapım ve meydan düzenleme hizmetlerinin yaygınlaştırılması,
- 3.2.1.1 Kırsal yerleşme planlaması politika ve stratejileri dokümanının hazırlanması

faaliyetlerinde ilgili kuruluş olarak yer almaktadır.

Türkiye Sanayi Stratejisi Belgesi (2011-2014)

- Mesleki eğitimde işgücü ihtiyaç planlaması yapılacak, hangi meslek dalında eleman açığı ya da fazlalığı olduğu belirlenecektir,
- İklim değişikliğine neden olan sanayi kaynaklı sera gazı emisyonlarının kontrolü sağlanacak, izlenecek ve raporlanacaktır,
- Sanayide sektörlerin rekabet gücünün artırılması amacıyla sektörel stratejilerin hazırlanması, izlenmesi, değerlendirilmesi ve geliştirilmesi sağlanacaktır,
- Girişimci bilgi sistemi geliştirilecektir,
- Sanayi Stratejisinin geliştirilmesi, uygulanması ve izlenmesi konularında Sanayi ve Ticaret Bakanlığı'nın kurumsal kapasitesi geliştirilecektir

eylemlerinde de işbirliği yapılacak kurumlar arasında yer almaktadır.

Küçük ve Orta Büyüklükte İşletme (KOBİ) Stratejisi ve Eylem Planı (2011-2013)

- İhtiyaç duyulan KOBİ istatistikleri belirlenecek, derlenecek ve erişime açılacak

eyleminde TÜİK sorumlu kuruluş olarak yer almaktadır.

Kentsel Gelişme Stratejisi ve Eylem Planı (Kentges 2023)

- Ulusal Coğrafi Bilgi Sistemi ve Mekansal Planlama Portalının kurulmasına ve işletilmesine yönelik düzenlemeler yapılacaktır,
- Bayındırlık ve İskan Bakanlığınca, mekansal planlamaya altlık oluşturacak nitelikte, sayısal veri tabanı ve izleme sistemi geliştirilecektir,
- Doğal kaynakların ve koruma alanlarının yönetimi için uluslararası kriterleri de dikkate alarak koruma alanlarının tespiti yapılacak ve bu alanlardaki biyolojik çeşitlilik de dahil envanter çalışmaları tamamlanacaktır,
- Hava, su ve toprak kirliliğini ölçme, izleme ve bilgilendirme alt yapısı geliştirilecektir.
- Su yönetimi politika ve uygulamalarının mekânsal planlamaya yansıtılması için düzenlemeler yapılacaktır

eylemlerinde ilgili kuruluş olarak yer almaktadır.

Ulusal Deprem Stratejisi ve Eylem Planı (2012-2023)

- Eylem B.1.2.1. Başta okul ve hastaneler olmak üzere, mevcut binaların sayısı ve tipolojisi belirlenecek ayrıca bina kimlik sisteminin geliştirilmesine çalışılacaktır. Bina envanterinin ve binaların hasar görülebilirliklerinin değerlendirilmesi için öncelikle mevcut bina sayısının ve tipolojisinin belirlenmesi gerekmektedir. Ayrıca, tüm binalara kendilerine özgü bir kimlik numarası verilmesi ve binaya ilişkin temel bilgilerin (yapı tarzı, kat sayısı, yapım yılı, bağımsız birim adedi,

brüt yüzölçümü, konum bilgileri vb) bu numara ile saklanması, analitik kapasitenin geliştirilmesine ve sigorta uygulamalarının yaygınlaşmasına yardımcı olacaktır,

eyleminde ilgili kuruluş olarak yer almaktadır.

Türkiye Obezite ile Mücadele ve Kontrol Programı Yönetiminin Oluşturulması ve Politika Geliştirilmesi

- Obezite ile ilgili Mücadele Danışma ve Yürütme Kurulları Çalışma Esas ve Usulleri Yönergesinin hazırlanması
- İlgili kurum ve kuruluşların (kamu kuruluşları, özel sektör vb.) plan ve politikalarında obezitenin önlenmesine yönelik girişimlerin yer almasının önemine dair paylaşım toplantıları düzenlenmesi
- İşyerlerinin fiziksel aktivite imkanlarının geliştirilmesi için girişimlerde bulunulması (Örn. Masa başında egzersiz) ve ödenek ayırması
- Araştırmalardan elde edilen sonuçların karşılanabilir olması için araştırmalarda yer alacak başlıklara yönelik standart bir form/rehber geliştirilmesi
- İlgili kurum ve kuruluşlarla koordinasyonun sağlanması ve alt yapının oluşturulması
- Risk gruplarının belirlenmesi ve araştırmaların planlanması ve uygulamasına yönelik altyapı çalışmalarının tamamlanması
- Her ilde 5 yılda bir "İl Beslenme, Fiziksel Aktivite ve Sağlık Araştırması"nın yapılması ve araştırma sonuçlarının "Obezite ile Mücadele Danışma ve Yürütme Kurulu"na sunulması
- Tüm kamu kurum ve kuruluşları ile özel sektörün mevcut hizmet içi eğitim programlarında obezite ile ilgili konuların yer almasının sağlanması
- Hizmet içi eğitim materyallerinin ve bu materyallerin kullanıldığı programların oluşturulması (masa başında egzersiz vb.)
- İşyerlerindeki toplu beslenme hizmetlerinde (yemekhane, kantin vb.) diyetisyenler tarafından hazırlanan olumlu beslenme alışkanlıklarının geliştirilmesini destekleyici menülerin yaygınlaşması altyapı çalışmalarının tamamlanması
- 500'den fazla çalışanı olan işyerlerinde çalışan sayısına uygun kapasitede spor merkezi/tesisi kurma zorunluluğu getirilmesi ve bu tesislerde uzmanlarca egzersiz programlarının yürütülmesi
- Bütün işyerlerinde işyeri çalışma saatleri öncesinde, sonrasında ve öğle tatillerinde çalışanların fiziksel aktivite yapma davranışlarını geliştirmek için eğitim seti hazırlanması
- Çalışanlar arasında spor etkinlikleri ve müsabakaların yaygınlaştırılması
- Çalışanların, özel spor tesislerinden indirimli olarak yararlanmalarının desteklenmesi
- İnternette başvuru kaynağı niteliğinde yeterli ve dengeli beslenme ve fiziksel aktivite konularını içeren sitelerin oluşturulması
- Farklı kuruluşların sorumluluğunda yürütülen aktiviteler ile ilgili bilgilerin ve elde edilen verilerin düzenli olarak Sağlık Bakanlığı Temel Sağlık Hizmetleri Genel Müdürlüğüne akışının sağlanması,

eylemlerinde sorumlu/işbirliği yapılacak kuruluş olarak yer almaktadır.

3 Avrupa Birliği İstatistik Sistemine Uyum Çalışmaları

Türkiye'nin Avrupa Birliği (AB)'ne üyelik sürecinde politika, mevzuat ve uygulamalarını uyumlaştırmakla yükümlü olduğu müktesebat başlıklarından birini de, "İstatistik" oluşturmaktadır. Bu doğrultuda, Türkiye'de istatistiklerin toplanması, derlenmesi, analiz edilmesi ve yayımlanmasından sorumlu kuruluş olarak TÜİK'in AB'ye adaylık sürecinde önemli görevleri bulunmaktadır.

Avrupa İstatistik Sistemi'ne (AİS) uyum, Avrupa Birliği Konseyi ve Komisyonu tarafından çıkarılan ve müktesebat uyumu çerçevesinde kararlaştırılan tüm istatistik mevzuatının, metodolojisinin

ve diğer teknik unsurların benimsenmesi ve özümsemesi demektir. AİS'e uyum, başta metodolojik konular olmak üzere, tüm istatistik üretimini AB ülkelerinde yapılan ve örgütlenen şekilde değiştirmek demektir. İstatistik alanında TÜİK tarafından yürütülmekte olan uyum çalışmalarının iki yönü bulunmaktadır;

Birincisi, Türk İstatistik Sistemi'nin AB normları ile uyumlu hale gelebilmesi için gerekli reformların yapılmasıdır. Burada öngörülen, yasal altyapının değiştirilmesi, istatistik kayıt sistemlerinin kurulması, sınıflamalarda AB sınıflama sistemlerinin benimsenmesi, üretilen verilerin çeşitliliğinin artırılması ve TÜİK'in idari kapasitesinin güçlendirilmesidir.

İkincisi ise, 3 Ekim 2005 tarihi itibarıyla başlayan müzakere sürecinde ihtiyaç duyulan verilerin AB normlarına uygun biçimde sağlanmasıdır. Müzakere edilen konulardaki uyumlu verilerin eksikliği, müzakerelerin sağlıklı bir şekilde yürütülmesinde zorluklar ortaya çıkarabilecektir.

AB Uyum Çalışmalarının İzlenmesi: TÜİK bünyesinde AB'ye uyum yönünde kaydedilen ilerlemelerin izlenmesinde Avrupa Birliği İstatistik Ofisi (Eurostat) tarafından geliştirilen ve 2001 yılından itibaren uygulanmakta olan çeşitli araçlar bulunmaktadır. Bunlardan ilki yeni adı "İstatistiksel Yönetim Bilgi Sistemi (Statistical Management Information System, SMIS)" olan ve "Uyum Veritabanı (Compliance Database, CDB)" ile "Veri Elde Edilebilirliği (Data Availability, VEE)" çalışmalarının tek bir veri tabanında toplandığı uygulamadır.

Eurostat tarafından aday ülkelerin istatistik alanında gösterdikleri ilerlemeyi izleyebilmek amacıyla oluşturulan SMIS uygulaması, her bir istatistik modülünün yasal ve istatistiksel olmak üzere iki düzlemde AB mevzuatına uyumu üzerine kurulmuştur. TÜİK bu çalışmayı 2004 yılından itibaren yıllık olarak uygulamaktadır.

"Veri Elde Edilebilirliği Türkiye Sonuçlarını Değerlendirme Komitesi" tarafından yürütülen çalışmalar kapsamında, Eurostat tarafından her yıl güncellenen "İstatistiksel Gereklilikler Özeti" (Statistical Requirements Compendium) baz alınarak, TÜİK tarafından üretilen istatistiklerin AB standartlarına uyum düzeyi değerlendirilmekte, uyumsuzluk nedenleri ve uyum için yapılması gereken çalışmalar belirlenmektedir. Çalışmanın sonuçları yılda iki kez üst yönetime rapor olarak sunulmaktadır.

Bununla birlikte, Türk İstatistik Sistemi'ni ve TÜİK'in koordinasyon rolünü değerlendirmek üzere, "Avrupa İstatistikleri Uygulama Esasları (European Statistics Code of Practice, CoP)" olarak adlandırılan, Avrupa İstatistiklerinin Etik İlkeleri temelinde bir "Emsal Tarama (Peer Review) Faaliyeti", 24-27 Mayıs 2011 tarihlerinde gerçekleştirilmiştir. Söz konusu faaliyet, iki aşamalı olarak gerçekleştirilmiştir. İlk aşama, "Avrupa İstatistikleri Uygulama Esasları" başlıklarındaki göstergeler bazında hazırlanmış olan "Öz Değerlendirme Soru Kağıdı"nın Kurumumuz tarafından doldurulması ve 4 Nisan 2011 tarihinde Eurostat'a iletilmesi ile tamamlanmıştır. İkinci aşama ise, dört günlük bir süreyi kapsayan ve Eurostat tarafından onaylanan iki Bağımsız Uzman ve bir Eurostat Temsilcisinden oluşan bir ekibin inceleme ve izleme ziyaretinden oluşmuş olup, söz konusu ziyaret esnasında sadece TÜİK ile değil, aynı zamanda TÜİK'in temel paydaşları olan Kamu Kurum ve Kuruluşları, Odalar ve Borsalar Birliği gibi Meslek Kuruluşları, üniversiteler, bilimsel kuruluşlar, araştırma kuruluşları, Türkiye'deki uluslararası kuruluşların temsilcilikleri ve medya ile de görüşülmüştür. Bu görüşmelerin amacı, Kurumumuzun, diğer kuruluşlar ve paydaşlarıyla işbirliği faaliyetlerini değerlendirmek, Türk İstatistik Sistemi içindeki koordinasyon rolünü ve etkinliğini *araştırmak*, istatistik kullanıcıları ve medya tarafından nasıl algılandığını ortaya koymaktır.

Söz konusu "Emsal Tarama Faaliyeti"nin Nihai Raporunun değerlendirilmesi ve bu raporda öngörülen faaliyetlere ilişkin gelişmelerin takip edilerek Eurostat ilgili birimlerine ve Kurum yönetimine iletilmesine yönelik çalışmalar yürütülmektedir.

Katılım Ortaklığı Belgeleri ve Ulusal Program Çerçevesinde İstatistik Müktesebatının Üstlenilmesine İlişkin Yükümlülükler: 1999 yılında yapılan Helsinki Zirvesi ile Türkiye'nin AB'ye aday ülke olarak ilan edilmesinin ardından, AB tarafından, kısa ve uzun dönemli istatistik uyum stratejilerinin yer aldığı 2001, 2003, 2006 ve 2008 yıllarında dört adet KOB yayımlanmıştır.

18 Şubat 2008 tarihinde yayımlanan son KOB'da, istatistik ile ilgili olarak aşağıdaki önceliklere yer verilmiştir;

- Kısa vadede (1–2 yıl); Avrupa Ulusal ve Bölgesel Hesaplar Sistemi (ESA 95) ile uyumlu temel ulusal hesaplar göstergelerinin güncel/zamanlı olarak üretilmesi; tarım istatistiklerinin AB gereksinimleri paralelinde sağlanabilmesi için metodolojinin ve örgütsel yapının uyumlaştırılması ve iş kayıtları personel kapasitesinin artırılması ve alt birimlerinin oluşturulması, iş kayıtlarıyla ilgili projelerin tamamlanması, yeni AB İş Kayıtları yönetmeliğinin getirmiş olduğu değişikliklerin iş kayıtlarına yansıtılması için gerekli çalışmaların yapılması ve ESA 95 ile uyumlu ulusal hesaplar metodolojisinin geliştirilmesine öncelik verilecektir.
- Orta vadede (3–4 yıl); Verilerin toplanması, işlenmesi ve dağıtımının daha güncel/zamanlı olarak sağlanabilmesi amacıyla TÜİK'in koordinasyon rolünün güçlendirilmesi ve idari kapasitesinin geliştirilmesi hedeflenmektedir.

Türk Hükümeti tarafından KOB'da yer alan hedeflerin gerçekleştirilmesine yönelik hazırlanan uyum planlarını içeren Ulusal Programlar ise 2001, 2003 ve 2008 yıllarında yayımlanmıştır. 31 Aralık 2008 tarihinde yayımlanan son Ulusal Program'ın İstatistik Bölümünde; kısa ve orta vadede KOB'da yer alan önceliklerin karşılanmasına yönelik çalışmalar; mevzuat uyum takvimi, mevzuatın uyumu ve uygulanması için gerekli kurumsal yapılanma ihtiyaçları takvimi ile finansman ihtiyacı ve kaynaklar başlıkları altında sunulmuştur. "Avrupa Birliği Müktesebatının Üstlenilmesine İlişkin Türkiye Ulusal Programı"nda "İstatistik" faslı kapsamında aşağıdaki önceliklere yer verilmiştir:

- **Öncelik 18.1:** ESA 95'e uygun anahtar ulusal hesap göstergelerinin zamanında oluşturulması
- **Öncelik 18.2:** AB gereklilikleri doğrultusunda tarım istatistiklerinin sağlanmasına yönelik bilgi toplanması için metodolojinin ve örgütsel yapının uyumlaştırılması
- **Öncelik 18.3:** İş kayıtlarının oluşturulmasının tamamlanması
- **Öncelik 18.4:** Verinin zamanında toplanması, işlenmesi ve dağıtılmasını sağlamak amacıyla TÜİK'in koordinatör rolünün güçlendirilmesi ve idari kapasitesinin iyileştirilmesi

AB İstatistik Faslı Müzakere Süreci: TÜİK, Türkiye'nin müzakere sürecinde sorumlu olduğu 35 fasıldan biri olan "18. Fasil: İstatistik"ten sorumlu kurum olduğu gibi, "veri sağlayıcı birim" olması nedeniyle diğer fasılların pek çoğu ile bağlantılıdır. Örneğin, "Gıda Güvenliği, Veterinerlik ve Bitki Sağlığı", "Balıkçılık", "Taşımacılık Politikası", "Enerji" ve benzeri pek çok başlıkta Kurumumuzun sağlayacağı veri desteği müzakere süreçleri için büyük önem taşımaktadır. "İstatistik" faslına yönelik müzakereler kapsamında, tarama süreci Haziran–Temmuz 2006 döneminde tamamlanmıştır.

26 Haziran 2007 tarihinde Brüksel'de düzenlenen Hükümetler arası Konferans'ta alınan, Türkiye ile "İstatistik" faslında fiili müzakerelerin başlatılması kararı ile TÜİK'in ana sorumlu kuruluş olduğu bu fasılda ilgili çalışmalara başlanmıştır. Konferans'ta kabul edilen AB Ortak Pozisyonu, genel

müzakere ilkelerini belirleyen bir doküman niteliğinde olması yanında, sektörler bazında tespitler ve birtakım öneriler sunmaktadır. Bununla birlikte Belge, "İstatistik" faslının müzakerelere açılması için herhangi bir açılış kriteri getirmemiş; ancak birtakım kapanış kriterlerini ortaya koymuştur:

- Türkiye, Komisyon'a (Eurostat) çiftçi kayıt sisteminin kurulması alanında kaydedilen ilerleme hakkında, bunun tamamlanmasına yönelik takvim ve araçlar ile, ürün, çiftlik hayvanları, süt ve süt ürünleri ve parasal tarım istatistiklerinin toplanması için öngörülen metodolojiyi de içerecek kapsamlı açıklama sunmalıdır.
- Türkiye, Komisyon'a (Eurostat) ESA 95'e uygun temel ulusal hesap göstergelerini (Gayrisafi Yurtiçi Hasıla (GSYH), gayrisafi milli gelir ve ana bileşenleri) ve bunlar için uygulanan metodoloji hakkındaki ayrıntılı açıklamaları; ayrıca mali ve finans kurumlarına dair yıllık mali hesaplar ile, bunlara dair ayrıntılı açıklamalarını ve bunların tüm sektörlerle genişletilmesine yönelik takvimi sunmalıdır.

Hali hazırda, kapanış kriterlerinin ve "Ortak Pozisyon Belgesi"nde yer alan diğer yükümlülüklerin karşılanmasına yönelik olarak, TÜİK kurum içi ve kurumlar arası çalışmalarını sürdürmekte, bu alanda kaydedilen ilerlemeler gerek Eurostat temsilcilerinin yıllık olağan ziyaretlerinde, gerekse diğer yurtiçi ve yurtdışı toplantılarda katılımcıların bilgisine sunulmaktadır.

Türkiye 2011 İlerleme Raporu: Avrupa Komisyonu Genişleme Genel Müdürlüğü her bir aday ülke için, AB'ye uyum sürecinde son bir yıllık ilerlemenin değerlendirildiği "İlerleme Raporu" yayımlamaktadır. Bu kapsamda, Türkiye için 12 Ekim 2011 tarihinde yayımlanan Türkiye 2011 İlerleme Raporu'nda aşağıdaki hususlara yer verilmiştir:

- İstatistiksel altyapı konusunda birtakım ilerlemeler kaydedilmiştir. TÜİK, dış ticaret istatistiklerinin pasif gizlilik kapsamına alınması amacıyla veri güvenliği ve gizliliği konusundaki yönetmelikte değişiklik yapmıştır. TÜİK, değişen metodolojilerin, sınıflamaların ve veri dağıtım uygulamalarının ışığında istatistiksel veri sağlayıcılarının sorumluluk ve rollerini güncellemek suretiyle RİP'de yapılan üçüncü revizyonu yayımlamıştır. Bu alandaki hazırlıklar çok ileri düzeydedir.
- Sınıflamalar ve idari kayıtlar hususlarında birtakım ilerlemeler mevcuttur. TÜİK ile Gıda, Tarım ve Hayvancılık Bakanlığı, bir pilot çalışma yapmak suretiyle Tarımsal İşletme Kayıt Sistemi'nin oluşturulmasına yönelik çalışmalara devam etmişlerdir. Türkiye'nin, bu fasıldaki katılım müzakerelerinde anahtar unsur olan Tarımsal İşletme Kayıt Sistemi'nin oluşturulmasına yönelik hazırlıklar ile tarım istatistiklerinin toplanması konusundaki metodoloji ve organizasyonel yapı hakkında ayrıntılı bir açıklama sunması gerekmektedir. Bu alandaki hazırlıklar ileri düzeydedir.
- Sektör istatistikleri konusunda iyi düzeyde ilerleme kaydedilmiştir. TÜİK, NACE Rev.2'ye (Ekonomik Faaliyetlerin İstatistikî Sınıflaması) uygun yeni kısa dönemli göstergeleri yayımlayarak kısa dönemli iş istatistikleri konusunda daha fazla gelişme kaydetmiştir. Yabancı kontrollü girişim istatistikleri ilk kez 2006 ve 2007 yılları için yayımlanmıştır. TÜİK; aylık olarak et, süt ve kümes hayvancılığına ilişkin istatistikleri yayımlamaya başlamıştır. Yaygın eğitim faaliyetleri konusunda yeni bir anket çalışmasına başlanmış ve 2009 yılı sonuçları yayımlanmıştır. Adrese Dayalı Nüfus Kayıt Sistemi'ne göre 2010 yılı nüfus verisi yayımlanmıştır. Nüfus ve Konut Araştırması 2011 yılında gerçekleştirilmiştir.
- Türkiye'nin, bu fasıldaki katılım müzakereleri bakımından anahtar unsur olan temel ulusal hesap göstergeleri ile kullanılan metodolojiyi içeren bir dokümanı sunması gerekmektedir. TÜİK, taslak bir doküman hazırlayarak bir adım atmış olmakla birlikte, daha ayrıntılı bir Gayrisafi Milli Gelir Envanteri sunmak durumundadır. Bu alandaki hazırlıklar ileri düzeydedir.

Sonuç olarak; bilhassa sektör istatistiklerinde olmak üzere, istatistik alanında iyi bir ilerleme kaydedilmiştir. Özellikle ulusal hesaplar ve tarım istatistiklerinde olmak üzere daha ileri düzeyde bir ilerlemeye ihtiyaç bulunmaktadır. AB Müktesebatına genel uyum ileri düzeydedir.

B TÜİK'in Stratejik Amaç ve Hedefleri

1 TÜİK'in Misyon ve Vizyonu

Misyonumuz, Ulusal ve uluslararası kullanıcıların ihtiyaç ve önceliklerini dikkate alarak kaliteli, güncel, güvenilir, tutarlı, tarafsız, uluslararası standartlara uygun istatistikleri üretmek, kullanıma sunmak ve resmi istatistik üretim sürecinde yer alan kurumlar arasında eşgüdümü sağlamak.

Vizyonumuz, uluslararası standartlarda, kullanıcı odaklı ve sürdürülebilir bir istatistik sistemi kurmak.

2 Stratejik Amaç ve Hedefler

2012-2016 dönemini kapsayacak şekilde hazırlanan TÜİK Stratejik Planında, Kurumumuzu hedeflediği vizyona taşıyacak 3 stratejik amaç ve 13 stratejik hedef belirlenmiştir.

Amaç 1: Uluslararası standartlarda istatistiklerin üretilmesi

1. Mevcut istatistiklerin güvenilir, karşılaştırılabilir, uyumlu ve tutarlı, veri entegrasyonu sağlanarak üretilmesi
2. Ulusal ve uluslararası kullanıcı ihtiyaçlarına cevap verecek çeşitlilikte yeni istatistiklerin üretilmesi
3. Resmi istatistik üretiminde idari kayıt sistemlerinin geliştirilmesi
4. Cevaplayıcı yükünün azaltılması
5. İstatistiki bilgi ve hizmetlerin güncelliği ve zamanlılığının geliştirilmesi
6. İstatistiki bilgi ve hizmetlerin erişilebilirliği ve kullanılabilirliğinin artırılması

Amaç 2: Kurumsal kapasitenin geliştirilmesi ve verimliliğin artırılması

1. Stratejik yönetim yaklaşımının geliştirilmesi ve bilginin yönetilmesi
2. İnsan kaynakları yönetiminin geliştirilmesi
3. Bilişim altyapısının güçlendirilmesi
4. Fiziki çalışma koşullarının iyileştirilmesi ve mali kaynakların verimli kullanımı

Amaç 3: Kurumun işbirliği kapasitesi ve koordinasyon rolünün güçlendirilerek kurumsal etkinliğin artırılması

1. Resmi İstatistik Programı kapsamında paydaş kurumların kalite standartlarına uygun istatistik üretiminde Kurumun rolünün etkinleştirilmesi
2. Uluslararası kurum ve kuruluşlar ile işbirliğinin artırılması ve etkinleştirilmesi
3. Toplumda istatistik bilincinin ve kullanımının artırılması, istatistiklere olan güvenin güçlendirilmesi

C Performans Hedefi, Gösterge ve Faaliyetlere İlişkin Değerlendirmeler

1 Performans Hedeflerine İlişkin Değerlendirmeler

2012 yılı 2012–2016 dönemini kapsayacak şekilde hazırlanan TÜİK Stratejik Planının ilk uygulama yılıdır. Planda, 3 stratejik amaç ve 13 stratejik hedef, 2012 Performans Programında ise 112 performans hedefi ve 301 adet gösterge belirlenmiştir.

Performans hedeflerinin stratejik amaç ve hedeflere göre dağılımı Tablo 2.1’de görülmektedir. Performans hedeflerinin %71,4’ünün “Uluslararası standartlarda istatistiklerin üretilmesi” başlıklı 1 no’lu Amaç, %18,8’inin “Kurumsal kapasitenin geliştirilmesi ve verimliliğin artırılması” başlıklı 2 no’lu Amaç, %9,8’inin ise “Kurumun işbirliği kapasitesi ve koordinasyon rolünün güçlendirilerek kurumsal etkinliğin artırılması” başlıklı 3 no’lu Amaç altında olduğu görülmektedir.

2.1 Performans Programında Yer Alan Stratejik Hedef, Performans Hedefi ve Göstergelerin Stratejik Amaçlara Göre Dağılımı, 2012

| Stratejik Amaç No | Kapsanan Stratejik Hedef | | Kapsanan Performans Hedefi | | Kapsanan Performans Göstergesi | |
|---------------------|--------------------------|------------|----------------------------|--------------|--------------------------------|------------|
| | Sayı | (%) | Sayı | (%) | Sayı | (%) |
| Amaç 1 | 1 | | 48 | 42,9 | 139 | 46,2 |
| | 2 | | 17 | 15,2 | 33 | 11,0 |
| | 3 | 46,2 | 6 | 5,4 | 10 | 3,3 |
| | 4 | | 1 | 0,9 | 2 | 0,7 |
| | 5 | | 2 | 1,8 | 5 | 1,7 |
| | 6 | | 6 | 5,4 | 19 | 6,3 |
| Amaç 2 | 1 | | 2 | 1,8 | 14 | 4,7 |
| | 2 | 30,8 | 3 | 2,7 | 13 | 4,3 |
| | 3 | | 13 | 11,6 | 24 | 8,0 |
| | 4 | | 3 | 2,7 | 10 | 3,3 |
| Amaç 3 | 1 | | 5 | 4,5 | 13 | 4,3 |
| | 2 | 23,0 | 5 | 4,5 | 14 | 4,7 |
| | 3 | | 1 | 0,9 | 5 | 1,7 |
| Genel Toplam | 13 | 100 | 112 | 100,0 | 301 | 100 |

2 Performans Göstergeleri, 2012

Performans göstergeleri, performans hedeflerinin gerçekleşme sürecinde, ulaşılan sonuçları ölçmek ve değerlendirmek amacıyla kullanılan ve performans denetimine temel oluşturan araçlardır. Bu nedenle, 2012 yılı performans programında göstergelerin belirlenmesinde, birim bazında oluşturulan performans hedeflerinin izlenmesine ve yıllar itibarıyla performans seviyelerinin ölçülebilir olmasına dikkat edilmiştir. Bunun yanı sıra, çıktı odaklı, kurumsal değerlendirme yapabilmeye ve gelişmeyi, başarıyı ölçmeye yönelik göstergelerin belirlenmesine çalışılmıştır.

2.1 Performans Göstergelerinin Stratejik Amaçlar İtibarıyla Dağılımı, 2012

Amaçlara göre performans hedeflerinin dağılımı

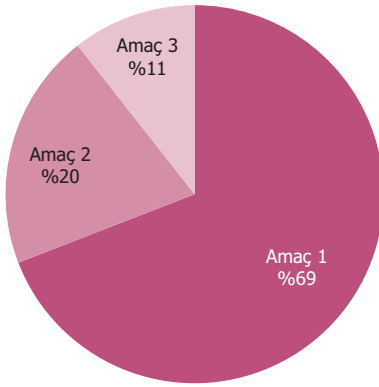

2012 yılı performans programı kapsamında oluşturulan 112 performans hedefini izlemek amacıyla 301 gösterge belirlenmiştir.

2012 yılı performans programı kapsamında belirlenen göstergelerin 69,1'i Amaç 1, 20,3'ü Amaç 2, %10,6'sı ise Amaç 3 altında toplanmış olup örnek performans göstergeleri aşağıda verilmiştir.

- Analizlerin düzenli olarak gerçekleştirilmesi (%)
- Birim cevaplama oranı (%)
- Bölgesel bazda yeni istatistiklerin tahmin oranı
- Bölgesel bazda yeni istatistiklerin tahmin oranı (%)
- Cevapsızlık oranı (%)
- Çalışan memnuniyeti oranı
- Düzenlenen toplam eğitim süresi (saat/kişi)
- Elektronik ortamdaki derlenen istatistiklerin oranı (%)
- Elektronik ortamdaki derlenen istatistiklerin oranı (%)
- Haber bülteni hazırlamada zamanlılık (Ay)
- Haber bülteni yayımlamada zamanlılığa uyum oranı (%)
- Hesaplanabilen Eurostat gösterge oranı (%)
- İdari kayıtlara dayalı olarak üretilen ve geliştirilen değişken sayısı (adet)
- İdari kayıtların kullanım oranı (%)
- İmputasyon ve ikame oranları (%)
- İncelenen tebliğ oranı (%)
- İstatistiksel Yönetim Bilgi Sistemi (SMIS) kapsamında Eurostat tarafından değerlendirilen istatistiksel konu ve modüllerin uyum oranı (%)
- İş analizi ve iş yüklerinin belirlenmesi

- Kapsam eksiklerinin giderilme oranı (%)
- Karşılana tematik harita oranı (%)
- Kullanıcı taleplerinin ortalama karşılama süresi (adet)
- Kullanıcıların yararlandığı istatistiklerin ihtiyacı karşılama oranı
- Meta veri oluşturma oranı (%)
- Metodolojik çalışmaların tamamlanma oranı (%)
- Ortalama birim cevaplama oranları (%)
- Ortalama revizyon büyüklüğü (sayı)
- Referans döneminin sonu ile ilk sonuçların açıklandığı tarih arasındaki zaman aralığı, (güncellik) (ay)
- RİP'in gerçekleşme oranı
- Sonuçların, Eurostat ile eş zamanlı olarak kamuoyuna duyurulması
- Teknik danışmanlık sayısı (ay)
- TÜİK tarafından hazırlanan kurumsal kalite raporu sayısı (adet)
- Ulusal istatistik ofislerine verilen danışmanlık hizmeti/gerçekleştirilen çalışma ziyareti sayısı (adam/gün)
- Veri kaynakları, ara süreç değerlendirme sonuçları (edit-kontrol) (%)
- Yayın sayısı (%)
- Yayınlanan istatistik sayısı (adet)
- Yazılı ve görsel medya ile yapılan röportaj sayısı (ay)
- Yönetim iş süreçlerinin otomasyona aktarılma oranı
- Yurtdışından bilgi talebinde bulunan kullanıcı sayısı (adet)
- Yurtiçinden bilgi talebinde bulunan kullanıcı sayısı (adet)

3 Faaliyetlere ve Uluslararası Projelere İlişkin Değerlendirmeler, 2012

3.1 Faaliyetler

TÜİK'in misyonunu yerine getirmek ve hedeflerini gerçekleştirmek amacıyla yürüttüğü en temel faaliyeti "Türkiye İstatistik Kanunu"nda da belirtildiği üzere istatistik üretme ve üretilen istatistikleri yayımlama faaliyetleridir.

İstatistik üretim sürecindeki faaliyetler ana hizmet birimleri tarafından yürütülürken, strateji geliştirme, hukuk, basın, halkla ilişkiler, insan kaynakları ve destek hizmetleri gibi faaliyetler danışma ve destek birimleri tarafından yürütülmekte ve istatistik üretim sürecine her yönüyle katkı sağlamaktadır. TÜİK'de yürütülen hizmet ve faaliyetlere aşağıda yer verilmiştir.

Yöntem Araştırma ve Geliştirme Faaliyetleri

Genel olarak, ulusal/uluslararası düzeyde kabul görmüş istatistiki yöntemler incelenmekte, TÜİK bünyesinde yapılan sayım ve araştırmaların teknik altyapılarını hazırlamanın yanı sıra, veri kalitesinin artırılmasına yönelik metodolojik çalışmalar yürütülmektedir. Ayrıca, soru kağıdı hazırlama, yöntem belirleme vb. konularda Kurum dışından yapılan başvurulara cevap verilmekte, resmi istatistikler kapsamındaki kurum ve kuruluşların istatistik standartlarına ve sınıflamalarına uyumu konusunda da gerekli teknik destek sağlanmaktadır. Bunun yanı sıra istatistik amaçlı ulusal sınıflamalar oluşturulmakta ve kurumlar arası koordinasyon ile kullanımı sağlanmaktadır. Bu kapsamda, yürütülen faaliyetler aşağıda yer almaktadır.

- Sınıflamaların oluşturulması, güncellenmesi ve uyarlanması,
- Tamsayım ve örnekleme yöntemlerinin belirlenmesi ,
- Kalite kontrol faaliyetlerinin yürütülmesi,
- Adres standartlarının belirlenmesi,
- Metodolojik çalışmaların yapılması.

İstatistik Üretim Faaliyetleri

İstatistik üretim süreci planlı bir çalışmayı gerektiren bilgi, beceri ve deneyim isteyen çok kapsamlı bir süreçtir. Bu süreç, öncel çalışmaların yapılması, verilerin toplanması, analiz edilmesi (değerlendirilmesi) ve sonuçların alınmasından oluşan bir dizi alt faaliyetler bütünüdür. Bu faaliyetler genel olarak,

- Amaç, hedef, fayda ve kullanıcıların tanımlanması: Araştırmadan elde edilecek bilginin gerekliliğinin ortaya konulması, kısa ve uzun dönem için araştırma maliyet etkililik analizi yapılması, mevcut olmayan istatistiklerin belirlenerek üretilmesine yönelik çalışmalar yapılmaktadır.
- Alan uygulamasının öncel çalışmaları: Soru kağıdı tasarımı, soru formunda yer alacak soruların belirlenmesi, soru kağıdı taslağına yönelik pretest ve pilot uygulamanın yapılması, araştırma soru kağıdının hazırlanması, tabülasyon planının hazırlanması, alan organizasyonu, araştırma el kitabının hazırlanması vb. faaliyetler ile veri toplama, işleme ve analiz süreçlerinin, anket alanını temsil edebilecek küçük bir örnekleme pilot çalışma ile uygulanması gibi alt faaliyetler yürütülmektedir.
- Veri derleme: Araştırma konusuna ilişkin verilerin, farklı veri derleme yöntemleri (örnekleme, tamsayım, idari kayıt, uzaktan algılama vb.) ile bireylerden veya kurum/kuruluşlardan alınması veya elde edilmesine yönelik çalışmalar yürütülmektedir.
- Verilerin düzeltilmesi ve işlenmesi (Edit): Derlenen veya veri girişi yapılan veriler üzerinde kayıp, geçersiz veya tutarsız girişlerin bulunması veya potansiyel hata içeren verilerin kontrolleri ve düzeltmeleri yapılmaktadır.
- Tahminlerin üretilmesi ve veri kalitesinin değerlendirilmesi: İşlenmiş verilerin kontrol edilmesi, kullanılabilir hale dönüştürülmesi, tutarlılık kontrollerinin, harmonizasyonun yapılması, yalın ve genişletilmiş tabloların alınması, alternatif kaynaklardaki verilerle karşılaştırılması gibi çalışmalar yürütülmektedir.
- Sonuç analizi ve sunuma yönelik tabloların oluşturulması: Veri analizi, derlenen ve işlenen verilerin kullanılabilir bilgiye dönüştürülmesi, zaman ve mevsimsel düzeltmelerin yapılması, betimsel ve analitik sonuçların elde edilmesi, istatistik, gösterge, endeks, katsayı, envanter, had, matris, girdi çıktı tablosu, parite, projeksiyon, yoğunlaşma oranı vb. çıktıların elde edilmesi ve sunuma yönelik tablo ve sonuçların alınması çalışmaları yapılmaktadır.

Bilgi ve İletişim Teknolojileri Faaliyetleri

"Bilgi Toplumuna Dönüşüm" sürecinde, Kurumun modern dünya ile entegrasyonunu sağlamak amacıyla bilginin üretilmesi, depolanması, işlenmesi, bütünleştirilmesi, iletilmesi, güvenliğinin sağlanması konularında temel olarak internet ve intranet çalışmaları, araştırma yazılımları, yönetim yazılımları, ağ yönetimi, sistem yönetimi, veri güvenlik ve e-posta, donanım, işletim ve dağıtım veri tabanı çalışmaları yürütülmektedir. Bu bağlamda, Kurum stratejileri doğrultusunda yazılım, veritabanı

yönetimi, ağ ve donanım vb. alanlarda bilişim imkanları, veri üretiminden dağıtımına kadar olan süreçte etkin ve en üst düzeyde kullanılmakta, üretilen istatistiki bilgiler Kurumun internet sitesi üzerinden düzenli olarak yayımlanmakta, dinamik veri tabanları uygulamaları ile kullanıcıya daha kapsamlı bilgi sunulmakta ve internet üzerinden bilgi paylaşımı yaygınlaştırılmaktadır.

Yayın, Dağıtım ve Halkla İlişkiler Faaliyetleri

Ulusal ve uluslararası veri ve bilgi taleplerinin karşılanması amacıyla, üretilen istatistik ve göstergelerin çeşitli araç ve kanallarla kamuoyu ile paylaşılması, zaman içerisinde kullanıcıların görüş ve önerileri doğrultusunda kullanıcı memnuniyeti araştırmalarının yapılması ve yayın politikalarının yeniden oluşturulması, istatistik bilgi hattı güncelleme çalışmaları, haber bülteni, yayın dağıtımı ve depolanması gibi istatistiki bilgi sunumuna yönelik faaliyetler ile kütüphane, dokümantasyon hizmetleri ve halkla ilişkiler faaliyetleri yürütülmektedir. Bu kapsamda yürütülen faaliyetler aşağıda ayrıntılı olarak verilmiştir.

- Yayın faaliyetleri: Yayın standartlarının belirlenmesi ve yayın standartlarına uygunluk çalışmaları, yayın tasarım, yayın taslağı oluşturulması, içeriğin hazırlanması ve standartlara uygunluk kontrollerinin yapılması, bütünlük tasarım çalışmaları, yayın kataloglarının hazırlanması, yayın dağıtım kurulu sekreteryaya çalışmaları ile basım faaliyetleri yapılmaktadır.
- Dağıtım faaliyetleri: Dağıtım sisteminin değerlendirilmesi ve geliştirilmesi, kullanıcı profiline ve bilgi taleplerinin değerlendirilmesi, kullanıcı memnuniyet düzeyinin belirlenmesi, ulusal veri yayımlama takviminin oluşturulması ve güncellenmesi, veri/bilgi ve metaverinin dağıtım kanallarında yayımlanması ve güncellenmesi faaliyetleri yürütülmektedir.
- Kütüphane ve dokümantasyon, arşivleme faaliyetleri: Kütüphane hizmetleri ve dokümantasyon çalışmaları, kataloglama, kütüphane sayım çalışmaları, süreli yayın takibi, yayın ödünç verme, okuyucu değerlendirme ve arşivleme faaliyetleri gerçekleştirilmektedir.
- Halkla İlişkiler ve Medya Faaliyetleri: İstatistik ve bilginin önemine yönelik bireysel ve toplumsal bilinçlenmeyi sağlayacak tanıtım ve halkla ilişkiler kampanyaları çerçevesinde, genel sayımlar ve önemli araştırmaların kamuoyuna çeşitli etkinliklerle tanıtılmasını, kuruluş yıldönümü ve istatistik haftası kutlamalarını, İstatistik Araştırma Sempozyumu (İAS) gibi bilimsel etkinlikleri kapsamaktadır. Bunun yanı sıra, fotoğraf arşiv çalışmaları, basın toplantısı, seminer, konferans vb. faaliyetlerin düzenlenmesi, basında ve internette yayımlanan TÜİK ile ilgili haberlerin günlük olarak takip edilmesi, medya analiz raporlarının hazırlanması ve bilgi edinme taleplerinin cevaplandırılmasının sağlanması gibi çalışmalar da yürütülmektedir.

Yönetimsel ve Mali Hizmetler

Yönetimsel ve mali faaliyetler, temel olarak 5018 sayılı Kanun kapsamında yürütülen, stratejik yönetim ve planlama, performans ve kalite ölçütleri geliştirme, mali hizmetler, iç kontrol ve yönetim bilgi sistemi fonksiyonlarını içermektedir. Bu kapsamda, stratejik plan, performans programı, bütçe ve faaliyet raporu gibi kurumsal plan, program ve raporlar hazırlanmakta, ayrıca Türkiye İstatistik Kanunu'nda tanımlanan RİP ile ilgili faaliyetler yürütülmektedir. Bunların yanı sıra, mevzuatla ilgili düzenlemeler (kanun, tüzük ve yönetmelik tasarıları ile diğer hukuki konular), Kurumun insan gücü politikası ve planlaması konusundaki faaliyetler ve Kurumun destek hizmetleri, idari faaliyetler olarak tanımlanmaktadır.

- Stratejik Yönetim ve Planlama: Çok yıllık/yıllık plan ve programların ön hazırlık faaliyetleri, plan/programların hazırlanması, ölçme, izleme ve değerlendirme, plan/programların güncellenmesi, yenilenmesi ve geliştirilmesi ve örgütlenme faaliyetleri yürütülmektedir.
- Yönetim Bilgi Sistemi (YBS) Faaliyetleri: Kurumsal ve stratejik bilginin yönetilmesi, yönetim bilgi sisteminin kurulması, izleme ve kontrol, e-dönüşüm faaliyetlerinin koordinasyonu ve uygulanmasına yönelik faaliyetler yürütülmektedir.
- Toplam Kalite Yönetimi (TKY): Süreç analizi, sistem dokümantasyon, süreç yönetimi, öz değerlendirme, kurum içi kalite tetkikleri ve benzeri faaliyetleri kapsamakta olup bu çerçevede kurumsal kalite yönetimine geçiş çalışmaları yürütülmektedir.
- Mali hizmetler: Bütçe, kesin hesap ve yatırım programı hazırlama faaliyetleri, bütçe uygulama faaliyetleri, harcama ve gerçekleştirme işlemleri, uygulama sonuçlarının izlenmesi ve değerlendirilmesi, mali danışmanlık, alacakların takibi, mali iş ve işlemlerin diğer idareler nezdinde izlenmesi, taşınır ve taşınmaz mal işlemleri yürütülmektedir.
- İç Kontrol: İç kontrol sisteminin kurulması, standartlarının uygulanması ve geliştirilmesi ile ön mali kontrol faaliyetleri yürütülmektedir.
- İç denetim: Bu faaliyet risk analizinin yapılması, denetim çalışmasının planlanması, iç denetimin yapılması, izleme, değerlendirme, raporlama ve risk yönetimi ile ilgili çalışmaları kapsamaktadır.
- İnsan kaynakları yönetimi: İnsan kaynakları planlaması, insan kaynakları yönetimi, kadro ve özlük işlemleri ile ilgili faaliyetler yürütülmektedir.
- Hukuki faaliyetler: Mevzuat işleri, anlaşma, sözleşme ve protokoller, hukuki görüşler ve danışmanlık, soruşturmalar, dava takibi, icra işlemleri, suç duyuruları gibi hukuki faaliyetler yürütülmektedir.
- Uluslararası faaliyetler: Uluslararası kuruluşlar ve ulusal istatistik ofisleri ile yürütülen teknik işbirliği, AB istatistik mevzuatına uyum ve AB müzakere çalışmaları, dış kaynaklı projelerin yönetimi ile izleme ve değerlendirme faaliyetlerini içermektedir.
- Genel idari işler: Toplantılar, sekreteryaya hizmetleri, organizasyon ve koordinasyon hizmetleri ile benzeri diğer idari işleri oluşturan faaliyetlerdir.

Destekleyici Faaliyetler

İstatistik üretim sürecinde eğitim ve danışmanlık, sosyal ve sağlık hizmetleri, araç, bina, güvenlik vb. alanlarda destekleyici faaliyetler yürütülmektedir.

- Teknik ve destek hizmetler: Bu kapsamda, araç ve taşıma işleri, yazışma, dosyalama ve dağıtım faaliyetleri, arşiv ve yedekleme işlemleri, bakım-onarım-işletim işleri, temizlik hizmetleri, haberleşme hizmetleri ve matbaa hizmetleri yürütülmektedir.
- Sosyal hizmetler ve sağlık hizmetleri: Kurum personeline ve kadrolu personelin bakmakla yükümlü olduğu aile fertlerine yönelik sağlık hizmetlerinin sunulması ve yine personele yönelik yemek hizmetleri ile ilgili faaliyetler kapsamaktadır.
- Güvenlik hizmetleri: Bina güvenliği, iş sağlığı ve güvenliği gibi hizmetler yerine getirilmektedir.
- Eğitim ve danışmanlık hizmetleri: Kurumun eğitim faaliyetleri, personelin bilgi, tecrübe ve verimliliklerini artırmak amacıyla yapılan hizmet içi eğitimleri ve Kurumun faaliyet alanına giren konularda diğer kuruluşlara verdiği çeşitli eğitimler kapsamında eğitim ihtiyaçlarının belirlenmesi, eğitim plan ve programlarının hazırlanması, eğitim doküman ve belgelerinin hazırlanması, eğitim programlarının yürütülmesi ve değerlendirilmesi faaliyetlerini kapsamaktadır. Danışmanlık hizmetleri ise teknik, malî, hukuki veya benzeri alanlarda niteliği itibarıyla kapsamlı ve karmaşık olan, özel uzmanlık ve deneyim gerektiren konularda, tanımlanmış bir belge kapsamında (proje,

protokol, ihale dokümanı vb.) ulusal ve uluslararası düzeyde kurum dışına veya yurtdışına verilen hizmetlerdir.

- Döner Sermaye Hizmetleri: Kamu kurum ve kuruluşları ile gerçek ve tüzel kişilere, veri giriş, bilgisayar programlama, sistem çözümlene, bilgisayar kiralama gibi her türlü bilgi işlem hizmetleri verilmesi, proje geliştirilmesi, araştırma yapılması, anket düzenlenmesi ve alan uygulamaları yapılması, her türlü dizgi ve baskı işleri yapılması, üretilen her türlü bilgi, belge ve kitapların yurtiçi ve yurtdışına satılması hizmetleri DÖSİM aracılığı ile yapılmaktadır.

3.2 Uluslararası Projeler

Türk İstatistik Sisteminin Geliştirilmesi Programı III. Aşaması

Türk İstatistik Sisteminin Geliştirilmesi (TİSG) Programı - III. Aşaması, Türkiye-Avrupa Birliği Mali İşbirliği süreci çerçevesinde, Katılım Öncesi Mali Yardım Aracı 1. Bileşeninin (IPA-1) 2009 yılı programlaması kapsamında planlanmıştır. IPA'nın 1. başlığı, ülkemizin AB müktesebatına uyum çalışmaları, müktesebatın uygulanmasına yönelik kurumsal kapasitenin geliştirilmesi, siyasi kriterlere uyum ile sivil toplum ile diyalogun güçlendirilmesine ilişkin hususların finansmanını desteklemektedir.

Toplam 3 016 410 Euro bütçeli TİSG Programı III. Aşaması (TİSG III), 2003–2007 yılları arasında yürütülen TİSG I ve 2007–2009 yılları arasında yürütülen TİSG II Programlarının devamı niteliğindedir. TİSG III her biri teknik danışmanlık ve eğitim bileşenlerini içeren ve aşağıda listelenen 6 ana projeden oluşmaktadır.

- İş Kayıt Sisteminin Geliştirilmesi
- Sosyal İstatistikler
- Çevre İstatistikleri ve Hesapları
- Makro-ekonomik İstatistikleri
- İş İstatistikleri
- TÜİK'in İdari Yapısının ve Kapasitesinin Güçlendirilmesi

Programlama aşamasında, bütün projelerde yer alan Teknik Danışmanlık ve Eğitim faaliyetleri ayrılarak uygulanabilirliğini sağlamak amacıyla iki bileşen planlanmıştır. Teknik Danışmanlık Bileşeni için İhale hazırlık dokümanları olan Şartname (ToR) ve ekleri hazırlanarak Merkezi Finans ve İhale Birimi'ne gönderilmiştir. 1 389 410 euro bütçeli Doğrudan Hibe Anlaşması 15 Temmuz 2011 tarihinde imzalanarak yürürlüğe girmiştir.

TÜİK'in Bilgi ve İletişim Teknolojileri Altyapısının Güçlendirilmesi Projesi

TÜİK'in Bilgi ve İletişim Teknolojileri Altyapısının Güçlendirilmesi Projesi, Türkiye-Avrupa Birliği Mali İşbirliği süreci çerçevesinde, ülkemizin AB müktesebatına uyum çalışmalarının finansmanına destek olmak üzere sağlanan IPA-1 2011 yılı programlaması kapsamında planlanmaktadır.

Projeye ilişkin olarak AB Komisyonu tarafından ön koşul olarak belirlenen "İhtiyaç Değerlendirmesi ve Piyasa Araştırması Analizi Çalışması" 14 Ekim 2010–15 Aralık 2010 tarihleri arasında tamamlanmıştır. Bu çalışma kapsamında sağlanan bağımsız danışman tarafından "İhtiyaç Değerlendirmesi", "Piyasa Araştırması Analizi" ve "Proje Fişine İlişkin Öneriler" raporları hazırlanmıştır.

Bu raporlar çerçevesinde oluşturulan "TÜİK'in Bilgi ve İletişim Teknolojileri Altyapısının Güçlendirilmesi Projesi" fişi 12 Aralık 2010 tarihinde Avrupa Birliği Genel Sekreterliği'ne gönderilmiştir. Bu proje ile PC, server, printer, çeşitli yazılımlar gibi ekipman ihtiyaçları karşılanacak, yeni teknolojilerin adaptasyonunun sağlanabilmesi için hizmet alımı ve eğitimler gerçekleştirilecektir. Teknik danışmanlık ve Ekipman Alımı bileşenlerinden oluşan projenin bütçesi 6 235 000 Euro'dur.

IPA 2009 Çok Yararlananlı İstatistik İşbirliği Programı (MBP)

Batı Balkan ülkeleri; Arnavutluk, Bosna Hersek, Hırvatistan, Makedonya, Karadağ, Sırbistan ve Kosova ile Türkiye'nin katılacağı IPA 2009 MBP Programı'nın uygulanması 1 Aralık 2010 tarihinde başlamış olup, Program 31 Aralık 2012 tarihinde sona erecektir.

Söz konusu Program, AB'ye aday ve potansiyel ülkelerin topluluk müktesebatına uyumunu sağlama ve istatistiksel verilerin kalitesini artırma amacı çerçevesinde Eurostat tarafından öncelikli görülen istatistik alanlarında pilot ve sektörel projeleri içermektedir. IPA 2009 MBP Programının Türkiye için toplam bütçesi 986 Bin Euro'dur. Programın temel bileşenleri, teknik destek, veri toplama ve uzmanlık aktiviteleridir.

IPA 2009 MBP Programı aşağıdaki istatistik alanlarını kapsamaktadır:

- a. Dış ticaret istatistikleri
- b. Fiyat istatistikleri
- c. Ulusal Hesaplar
- d. Ödemeler Dengesi ve FATS
- e. Tarımsal istatistikler
- f. İstatistiklerin dağıtımı

4 İdare Performans Tabloları, 2012

4.1 Ulusal Hesaplar ve Ekonomik Göstergeler Daire Başkanlığı

- 1- Ulusal hâsıla hesaplamaları ve analiz çalışmaları yapmak,
- 2- Endüstrilerarası işlemler ile ilgili hesapları yapmak, ulusal girdi-çıktı tabloları oluşturmak,
- 3- Ulusal hesaplar sisteminde öngörülen uydu hesapları ile diğer hesapları yapmak,
- 4- Tüketici ve üretici düzeyinde oluşan fiyat hareketlerini izlemek amacıyla veri derlemek, tüketici ve üretici fiyat endeksleri ile satınalma gücü paritesi göstergelerini hesaplamak,
- 5- Dış ticaret istatistiklerine ait bilgileri derlemek ve değerlendirmek,
- 6- Görev alanına giren konularda standartları ve metodolojik gelişmeleri takip etmek, ulusal ve uluslararası proje çalışmalarını yürütmek.

| PERFORMANS HEDEFİ TABLOSU (1) | | | | | | |
|-------------------------------|---|--|-----------------|------------|---------------|------|
| İdare Adı | 32.75 - TÜRKİYE İSTATİSTİK KURUMU BAŞKANLIĞI | | | | | |
| Amaç | Uluslararası standartlarda istatistiklerin üretilmesi | | | | | |
| Hedef | Mevcut istatistiklerin güvenilir, karşılaştırılabilir, uyumlu ve tutarlı, veri entegrasyonu sağlanarak üretilmesi | | | | | |
| Performans Hedefi | 2012 yılında, dış ticaret istatistikleri ve endekslerinin üretilmesine devam edilecektir. | | | | | |
| Performans Göstergeleri | | | Ölçü Birimi | 2010 | 2011 | 2012 |
| 1 | Veri yayımlama takvimine uyum oranı | | Yüzde | - | 100 | 100 |
| 2 | Ortalama revizyon büyüklüğü | | Sayı | - | 2 | 2 |
| Faaliyetler | | | Kaynak İhtiyacı | | | |
| | | | Bütçe | Bütçe Dışı | Toplam | |
| 1 | Metodoloji ve metaveri çalışmaları | | 91311 | - | 91311 | |
| 2 | Veri derleme faaliyetleri | | 91339 | - | 91339 | |
| 3 | İstatistiklerin üretilmesi (istatistiksel sonuç alımı, tahmin ve analiz) | | 91314 | - | 91314 | |
| 4 | Veri kalitesine yönelik faaliyetler | | 91314 | - | 91314 | |
| 5 | Sınıflamalara yönelik faaliyetler | | 91315 | - | 91315 | |
| 6 | Yayın faaliyetleri | | 91313 | - | 91313 | |
| 7 | İşbirliği faaliyetleri | | 91315 | - | 91315 | |
| Genel Toplam | | | 639221 | - | 639221 | |

| PERFORMANS HEDEFİ TABLOSU (2) | | | | | |
|-------------------------------|--|---|---------------|----------|---------------|
| İdare Adı | | 32.75 – TÜRKİYE İSTATİSTİK KURUMU BAŞKANLIĞI | | | |
| Amaç | | Uluslararası standartlarda istatistiklerin üretilmesi | | | |
| Hedef | | Mevcut istatistiklerin güvenilir, karşılaştırılabilir, uyumlu ve tutarlı, veri entegrasyonu sağlanarak üretilmesi | | | |
| Performans Hedefi | | 2012 yılında, tüketici ve sektörel güven endeksi ile eğilim istatistiklerinin uluslararası standartlarda üretilmesine devam edilecektir. | | | |
| Performans Göstergeleri | | Ölçü Birimi | 2010 | 2011 | 2012 |
| 1 | İstatistiklerin kapsam, tanım ve sınıflamalar bazında geliştirilmiş ortak standartlara göre derlenme oranı | Yüzde | - | 100 | 100 |
| 2 | Sektörel güven endekslerinde birim cevaplama oranı | Yüzde | - | 98 | 98 |
| 3 | Sektörel güven endekslerinde imputasyon ve ikame oranı | Yüzde | 1 | 1 | 1 |
| Faaliyetler | | Kaynak İhtiyacı | | | |
| | | Bütçe | Bütçe Dışı | Toplam | |
| 1 | Veri derleme faaliyetleri | | 91339 | - | 91339 |
| 2 | İstatistiklerin üretilmesi (istatistiksel sonuç alımı, tahmin ve analiz) | | 91314 | - | 91314 |
| 3 | Yayın faaliyetleri | | 91313 | - | 91313 |
| 4 | Hazırlık çalışmaları | | 91396 | - | 91396 |
| Genel Toplam | | | 365362 | - | 365362 |

| PERFORMANS HEDEFİ TABLOSU (3) | | | | | |
|-------------------------------|---|---|---------------|----------|---------------|
| İdare Adı | | 32.75 – TÜRKİYE İSTATİSTİK KURUMU BAŞKANLIĞI | | | |
| Amaç | | Uluslararası standartlarda istatistiklerin üretilmesi | | | |
| Hedef | | Ulusal ve uluslararası kullanıcı ihtiyaçlarına cevap verecek çeşitlilikte yeni istatistiklerin üretilmesi | | | |
| Performans Hedefi | | 2012 yılında Ekonomik Güven Endeksi hesaplama çalışmalarına devam edilecektir. | | | |
| Performans Göstergeleri | | Ölçü Birimi | 2010 | 2011 | 2012 |
| 1 | Metodolojik çalışmanın tamamlanma oranı | Yüzde | - | 0 | 100 |
| Faaliyetler | | Kaynak İhtiyacı | | | |
| | | Bütçe | Bütçe Dışı | Toplam | |
| 1 | Metodoloji ve metaveri çalışmaları | | 91311 | - | 91311 |
| 2 | Veri kontrolü, verinin düzeltilmesi ve işlenmesi ile elektronik ortama aktarılması faaliyetleri | | 91323 | - | 91323 |
| Genel Toplam | | | 182634 | - | 182634 |

| PERFORMANS HEDEFİ TABLOSU (4) | | | | | |
|-------------------------------|--|---|-----------------|------------|---------------|
| İdare Adı | | 32.75 – TÜRKİYE İSTATİSTİK KURUMU BAŞKANLIĞI | | | |
| Amaç | | Uluslararası standartlarda istatistiklerin üretilmesi | | | |
| Hedef | | Mevcut istatistiklerin güvenilir, karşılaştırılabilir, uyumlu ve tutarlı, veri entegrasyonu sağlanarak üretilmesi | | | |
| Performans Hedefi | | 2012 yılında, satınalma gücü paritesi ve tüketim harcamalarına yönelik bölgesel satınalma gücü paritesi çalışmaları gerçekleştirilecektir. | | | |
| Performans Göstergeleri | | Ölçü Birimi | 2010 | 2011 | 2012 |
| 1 | Sonuçların, Eurostat ile eş zamanlı olarak kamuoyuna duyurulma oranı | Yüzde | 100 | 100 | 100 |
| Faaliyetler | | | Kaynak İhtiyacı | | |
| | | | Bütçe | Bütçe Dışı | Toplam |
| 1 | Metodoloji ve metaveri çalışmaları | | 91311 | - | 91311 |
| 2 | Veri derleme faaliyetleri | | 91339 | - | 91339 |
| 3 | İstatistiklerin üretilmesi (istatistiksel sonuç alımı, tahmin ve analiz) | | 91314 | - | 91314 |
| 4 | Yayın faaliyetleri | | 91313 | - | 91313 |
| Genel Toplam | | | 365277 | - | 365277 |

| PERFORMANS HEDEFİ TABLOSU (5) | | | | | |
|-------------------------------|--|---|-----------------|------------|---------------|
| İdare Adı | | 32.75 – TÜRKİYE İSTATİSTİK KURUMU BAŞKANLIĞI | | | |
| Amaç | | Uluslararası standartlarda istatistiklerin üretilmesi | | | |
| Hedef | | Mevcut istatistiklerin güvenilir, karşılaştırılabilir, uyumlu ve tutarlı, veri entegrasyonu sağlanarak üretilmesi | | | |
| Performans Hedefi | | 2012 yılında, TÜFE hesaplamalarına ve yeni endekslerin üretilmesine yönelik çalışmalara devam edilecektir. | | | |
| Performans Göstergeleri | | Ölçü Birimi | 2010 | 2011 | 2012 |
| 1 | Metodolojik çalışmanın tamamlanma oranı | Yüzde | - | - | 95 |
| 2 | Kapsam eksiklerinin giderilme oranı | Yüzde | - | - | 40 |
| 3 | İdari kayıtların kullanım oranı | Yüzde | - | 30 | 30 |
| Faaliyetler | | | Kaynak İhtiyacı | | |
| | | | Bütçe | Bütçe Dışı | Toplam |
| 1 | Metodoloji ve metaveri çalışmaları | | 91311 | - | 91311 |
| 2 | Veri derleme faaliyetleri | | 91339 | - | 91339 |
| 3 | İstatistiklerin üretilmesi (istatistiksel sonuç alımı, tahmin ve analiz) | | 91314 | - | 91314 |
| 4 | İşbirliği faaliyetleri | | 91315 | - | 91315 |
| 5 | Yayın faaliyetleri | | 91313 | - | 91313 |
| 6 | Kalite çalışmaları | | 91313 | - | 91313 |
| Genel Toplam | | | 547905 | - | 547905 |

| PERFORMANS HEDEFİ TABLOSU (6) | | | | | |
|-------------------------------|--|-----------------|---------------|--------|---------------|
| İdare Adı | 32.75 – TÜRKİYE İSTATİSTİK KURUMU BAŞKANLIĞI | | | | |
| Amaç | Uluslararası standartlarda istatistiklerin üretilmesi | | | | |
| Hedef | Mevcut istatistiklerin güvenilir, karşılaştırılabilir, uyumlu ve tutarlı, veri entegrasyonu sağlanarak üretilmesi | | | | |
| Performans Hedefi | 2012 yılında, Üretici Fiyatları Endeksi ve Bina İnşaat Maliyet Endekslerinin hesaplanmasına devam edilecek, hizmetler sektörü ve Dış Ticaret Fiyat indekslerine yönelik çalışmalar gerçekleştirilecektir. | | | | |
| Performans Göstergeleri | | Ölçü Birimi | 2010 | 2011 | 2012 |
| 1 | Metodolojik çalışmanın tamamlanma oranı | Yüzde | - | 90 | 95 |
| 2 | Kapsam eksiklerinin giderilme oranı | Yüzde | - | 0 | 40 |
| 3 | İdari kayıtların kullanım oranı | Yüzde | - | 15 | 15 |
| 4 | Metodolojik çalışmanın tamamlanma oranı | Yüzde | - | 70 | 85 |
| 5 | Kapsam eksiklerinin giderilme oranı | Yüzde | - | 0 | 15 |
| 6 | İdari kayıtların kullanım oranı | Yüzde | - | 15 | 25 |
| Faaliyetler | | Kaynak İhtiyacı | | | |
| | | Bütçe | Bütçe Dışı | Toplam | |
| 1 | Metodoloji ve metaveri çalışmaları | | 91311 | - | 91311 |
| 2 | Veri derleme faaliyetleri | | 91339 | - | 91339 |
| 3 | İstatistiklerin üretilmesi (istatistiksel sonuç alımı, tahmin ve analiz) | | 91314 | - | 91314 |
| 4 | Yayın faaliyetleri | | 91315 | - | 91315 |
| 5 | İşbirliği faaliyetleri | | 91315 | - | 91315 |
| 6 | Kalite çalışmaları | | 91313 | - | 91313 |
| Genel Toplam | | | 547907 | - | 547907 |

| PERFORMANS HEDEFİ TABLOSU (7) | | | | | |
|-------------------------------|---|-----------------|---------------|--------|---------------|
| İdare Adı | 32.75 – TÜRKİYE İSTATİSTİK KURUMU BAŞKANLIĞI | | | | |
| Amaç | Uluslararası standartlarda istatistiklerin üretilmesi | | | | |
| Hedef | Mevcut istatistiklerin güvenilir, karşılaştırılabilir, uyumlu ve tutarlı, veri entegrasyonu sağlanarak üretilmesi | | | | |
| Performans Hedefi | 2012 yılında, Ulusal hesaplar alanında, uluslararası metodolojik gelişmeler ve yenilikler izlenecek, bu konularda eğitimler düzenlenecektir. | | | | |
| Performans Göstergeleri | | Ölçü Birimi | 2010 | 2011 | 2012 |
| 1 | Metodolojik çalışmanın tamamlanma oranı | Yüzde | - | 10 | 25 |
| 2 | Eğitim sayısı | Adet | - | 15 | 6 |
| Faaliyetler | | Kaynak İhtiyacı | | | |
| | | Bütçe | Bütçe Dışı | Toplam | |
| 1 | Metodoloji ve metaveri çalışmaları | | 91311 | - | 91311 |
| 2 | Sınıflamalara yönelik faaliyetler | | 91315 | - | 91315 |
| 3 | Eğitim faaliyetleri | | 91308 | - | 91308 |
| 4 | Teknik destek | | 91315 | - | 91315 |
| Genel Toplam | | | 365249 | - | 365249 |

| PERFORMANS HEDEFİ TABLOSU (8) | | | | | |
|--------------------------------|--|--------------------|------------------------|-------------------|---------------|
| İdare Adı | 32.75 – TÜRKİYE İSTATİSTİK KURUMU BAŞKANLIĞI | | | | |
| Amaç | Uluslararası standartlarda istatistiklerin üretilmesi | | | | |
| Hedef | Mevcut istatistiklerin güvenilir, karşılaştırılabilir, uyumlu ve tutarlı, veri entegrasyonu sağlanarak üretilmesi | | | | |
| Performans Hedefi | 2012 yılında, Arz ve Kullanım Tablolarının cari fiyatlarla hazırlanması ve Dış Alem Hesaplarının hazırlanmasına devam edilecek, Yurt Dışında Sahip Olunan Şirket, Ortaklık ve Şubelere (YDFATS) ilişkin veri derlenecektir. | | | | |
| Performans Göstergeleri | | Ölçü Birimi | 2010 | 2011 | 2012 |
| 1 | Metodolojik çalışmanın her bir konu için tamamlanma oranı | Yüzde | - | 0 | 40 |
| 2 | Arz ve Kullanım Tablolarına, Dış Alem Hesaplarına ve FATS'e ilişkin haber bülteni sayısı | Adet | - | 0 | 2 |
| Faaliyetler | | | Kaynak İhtiyacı | | |
| | | | Bütçe | Bütçe Dışı | Toplam |
| 1 | Metodoloji ve metaveri çalışmaları | | 91311 | - | 91311 |
| 2 | Veri derleme faaliyetleri | | 91339 | - | 91339 |
| 3 | İstatistiklerin üretilmesi (istatistiksel sonuç alımı, tahmin ve analiz) | | 91314 | - | 91314 |
| 4 | Yayın faaliyetleri | | 91315 | - | 91315 |
| 5 | Uygulamadaki anketlerin incelenmesi | | 91315 | - | 91315 |
| Genel Toplam | | | 456593 | - | 456593 |

| PERFORMANS HEDEFİ TABLOSU (9) | | | | | |
|--------------------------------|---|--------------------|------------------------|-------------------|---------------|
| İdare Adı | 32.75 – TÜRKİYE İSTATİSTİK KURUMU BAŞKANLIĞI | | | | |
| Amaç | Uluslararası standartlarda istatistiklerin üretilmesi | | | | |
| Hedef | Mevcut istatistiklerin güvenilir, karşılaştırılabilir, uyumlu ve tutarlı, veri entegrasyonu sağlanarak üretilmesi | | | | |
| Performans Hedefi | 2012 yılında Bölgesel Gayrisafi Katma Değer tahminlerinin cari fiyatlarla (İBBS) 2 düzeyinde hesaplanmasına devam edilecektir. | | | | |
| Performans Göstergeleri | | Ölçü Birimi | 2010 | 2011 | 2012 |
| 1 | Metodolojik çalışmanın tamamlanma oranı | Yüzde | - | 0 | 40 |
| 2 | İBBS 2 düzeyinde Bölgesel Gayrisafi Katma Değer serisini içeren haber bülteni sayısı | Sayı | - | 0 | 1 |
| Faaliyetler | | | Kaynak İhtiyacı | | |
| | | | Bütçe | Bütçe Dışı | Toplam |
| 1 | Veri derleme faaliyetleri | | 91305 | - | 91305 |
| 2 | İstatistiklerin üretilmesi (istatistiksel sonuç alımı, tahmin ve analiz) | | 91314 | - | 91314 |
| 3 | Uygulamadaki anketlerin incelenmesi | | 91314 | - | 91314 |
| 4 | Metodoloji ve metaveri çalışmaları | | 91311 | - | 91311 |
| 5 | Haber bülteni hazırlama/yayımlama | | 91314 | - | 91314 |
| Genel Toplam | | | 456558 | - | 456558 |

| PERFORMANS HEDEFİ TABLOSU (10) | | | | | |
|--------------------------------|---|-------------|------------------------|-------------------|---------------|
| İdare Adı | 32.75 – TÜRKİYE İSTATİSTİK KURUMU BAŞKANLIĞI | | | | |
| Amaç | Uluslararası standartlarda istatistiklerin üretilmesi | | | | |
| Hedef | Ulusal ve uluslararası kullanıcı ihtiyaçlarına cevap verecek çeşitlilikte yeni istatistiklerin üretilmesi | | | | |
| Performans Hedefi | 2012 yılında, İstatistiki Bölge Birimleri Sınıflandırması (İBBS) 2 düzeyinde, bölgesel işgücü ödemeleri serisi hesaplama çalışmaları yürütülecektir. | | | | |
| Performans Göstergeleri | Ölçü Birimi | 2010 | 2011 | 2012 | |
| 1 | Metodolojik çalışmanın tamamlanma oranı | Yüzde | - | 0 | 40 |
| 2 | Analizlerin düzenli olarak gerçekleştirilme oranı | Yüzde | - | 0 | 40 |
| 3 | Bölgesel bazda yeni istatistiklerin tahmin oranı | Yüzde | - | 0 | 40 |
| Faaliyetler | | | Kaynak İhtiyacı | | |
| | | | Bütçe | Bütçe Dışı | Toplam |
| 1 | Veri derleme faaliyetleri | | 91305 | - | 91305 |
| 2 | Metodoloji ve metaveri çalışmaları | | 91311 | - | 91311 |
| 3 | Uygulamadaki anketlerin incelenmesi | | 91314 | - | 91314 |
| Genel Toplam | | | 273930 | - | 273930 |

| PERFORMANS HEDEFİ TABLOSU (11) | | | | | |
|--------------------------------|---|-------------|------------------------|-------------------|---------------|
| İdare Adı | 32.75 – TÜRKİYE İSTATİSTİK KURUMU BAŞKANLIĞI | | | | |
| Amaç | Uluslararası standartlarda istatistiklerin üretilmesi | | | | |
| Hedef | Mevcut istatistiklerin güvenilir, karşılaştırılabilir, uyumlu ve tutarlı, veri entegrasyonu sağlanarak üretilmesi | | | | |
| Performans Hedefi | 2012 yılında üçer aylık dönemler itibarıyla cari ve sabit fiyatlarla üretim yöntemiyle GSYH hesaplamaları gerçekleştirilecek | | | | |
| Performans Göstergeleri | Ölçü Birimi | 2010 | 2011 | 2012 | |
| 1 | Metodolojik çalışmanın tamamlanma oranı | Yüzde | - | 20 | 40 |
| 2 | Haber bülteni sayısı | Sayı | - | 4 | 4 |
| Faaliyetler | | | Kaynak İhtiyacı | | |
| | | | Bütçe | Bütçe Dışı | Toplam |
| 1 | Veri derleme faaliyetleri | | 91305 | - | 91305 |
| 2 | İstatistiklerin üretilmesi (istatistiksel sonuç alımı, tahmin ve analiz) | | 91314 | - | 91314 |
| 3 | Metodoloji ve metaveri çalışmaları | | 91311 | - | 91311 |
| Genel Toplam | | | 273930 | - | 273930 |

| PERFORMANS HEDEFİ TABLOSU (12) | | | | | |
|--------------------------------|--|---|-----------------|------------|---------------|
| İdare Adı | | 32.75 – TÜRKİYE İSTATİSTİK KURUMU BAŞKANLIĞI | | | |
| Amaç | | Uluslararası standartlarda istatistiklerin üretilmesi | | | |
| Hedef | | Ulusal ve uluslararası kullanıcı ihtiyaçlarına cevap verecek çeşitlilikte yeni istatistiklerin üretilmesi | | | |
| Performans Hedefi | | 2012 yılında, 2010 bazlı seriye göre GSYH oluşturulacak ve GSYH tahminlerinde FISIM'ın iktisadi faaliyetlere göre dağılımı çalışmaları yürütülecektir. | | | |
| Performans Göstergeleri | | Ölçü Birimi | 2010 | 2011 | 2012 |
| 1 | Metodolojik çalışmanın tamamlanma oranı | Yüzde | - | 20 | 40 |
| 2 | Analizlerin düzenli olarak gerçekleştirilme oranı | Yüzde | - | 20 | 30 |
| Faaliyetler | | | Kaynak İhtiyacı | | |
| | | | Bütçe | Bütçe Dışı | Toplam |
| 1 | Veri derleme faaliyetleri | | 91305 | - | 91305 |
| 2 | İstatistiklerin üretilmesi (istatistiksel sonuç alımı, tahmin ve analiz) | | 91314 | - | 91314 |
| 3 | Metodoloji ve metaveri çalışmaları | | 91311 | - | 91311 |
| Genel Toplam | | | 273930 | - | 273930 |

| PERFORMANS HEDEFİ TABLOSU (13) | | | | | |
|--------------------------------|--|--|-----------------|------------|---------------|
| İdare Adı | | 32.75 – TÜRKİYE İSTATİSTİK KURUMU BAŞKANLIĞI | | | |
| Amaç | | Uluslararası standartlarda istatistiklerin üretilmesi | | | |
| Hedef | | Mevcut istatistiklerin güvenilir, karşılaştırılabilir, uyumlu ve tutarlı, veri entegrasyonu sağlanarak üretilmesi | | | |
| Performans Hedefi | | 2012 yılında üçer aylık dönemler itibarıyla cari ve sabit fiyatlarla harcama yöntemiyle GSYH hesaplamaları gerçekleştirilecek | | | |
| Performans Göstergeleri | | Ölçü Birimi | 2010 | 2011 | 2012 |
| 1 | Metodolojik çalışmaların tamamlanma oranı | Yüzde | - | 20 | 40 |
| 2 | Haber bülteni sayısı | Adet | - | 4 | 4 |
| Faaliyetler | | | Kaynak İhtiyacı | | |
| | | | Bütçe | Bütçe Dışı | Toplam |
| 1 | Veri derleme faaliyetleri | | 91305 | - | 91305 |
| 2 | İstatistiklerin üretilmesi (istatistiksel sonuç alımı, tahmin ve analiz) | | 91314 | - | 91314 |
| 3 | Metodoloji ve metaveri çalışmaları | | 91311 | - | 91311 |
| Genel Toplam | | | 273930 | - | 273930 |

| PERFORMANS HEDEFİ TABLOSU (14) | | | | | |
|--------------------------------|--|---|-----------------|------------|---------------|
| İdare Adı | | 32.75 – TÜRKİYE İSTATİSTİK KURUMU BAŞKANLIĞI | | | |
| Amaç | | Uluslararası standartlarda istatistiklerin üretilmesi | | | |
| Hedef | | Ulusal ve uluslararası kullanıcı ihtiyaçlarına cevap verecek çeşitlilikte yeni istatistiklerin üretilmesi | | | |
| Performans Hedefi | | 2012 yılında, yeni bazlı seriye göre GSYH oluşturulması ile ilgili çalışmalar yürütülecektir. | | | |
| Performans Göstergeleri | | Ölçü Birimi | 2010 | 2011 | 2012 |
| 1 | Metodolojik çalışmanın tamamlanma oranı | Yüzde | - | 20 | 40 |
| 2 | Analizlerin düzenli olarak gerçekleştirilme oranı | Yüzde | - | 20 | 30 |
| Faaliyetler | | | Kaynak İhtiyacı | | |
| | | | Bütçe | Bütçe Dışı | Toplam |
| 1 | Veri derleme faaliyetleri | | 91305 | - | 91305 |
| 2 | İstatistiklerin üretilmesi (istatistiksel sonuç alımı, tahmin ve analiz) | | 91314 | - | 91314 |
| 3 | Metodoloji ve metaveri çalışmaları | | 91311 | - | 91311 |
| Genel Toplam | | | 273930 | - | 273930 |

| PERFORMANS HEDEFİ TABLOSU (15) | | | | | |
|--------------------------------|---|---|-----------------|------------|---------------|
| İdare Adı | | 32.75 – TÜRKİYE İSTATİSTİK KURUMU BAŞKANLIĞI | | | |
| Amaç | | Uluslararası standartlarda istatistiklerin üretilmesi | | | |
| Hedef | | Ulusal ve uluslararası kullanıcı ihtiyaçlarına cevap verecek çeşitlilikte yeni istatistiklerin üretilmesi | | | |
| Performans Hedefi | | 2012 yılında, Kurumsal Sektörlere göre Mali Olmayan Hesap Setlerinin oluşturulacaktır. | | | |
| Performans Göstergeleri | | Ölçü Birimi | 2010 | 2011 | 2012 |
| 1 | Analizlerin düzenli olarak gerçekleştirilme oranı | Yüzde | - | 0 | 20 |
| Faaliyetler | | | Kaynak İhtiyacı | | |
| | | | Bütçe | Bütçe Dışı | Toplam |
| 1 | Veri derleme faaliyetleri | | 91305 | - | 91305 |
| 2 | Uygulamadaki anketlerin incelenmesi | | 91314 | - | 91314 |
| 3 | Metodoloji ve metaveri çalışmaları | | 91311 | - | 91311 |
| Genel Toplam | | | 273930 | - | 273930 |

| PERFORMANS HEDEFİ TABLOSU (16) | | | | | |
|--------------------------------|---|--|------------------------|-------------------|---------------|
| İdare Adı | | 32.75 – TÜRKİYE İSTATİSTİK KURUMU BAŞKANLIĞI | | | |
| Amaç | | Uluslararası standartlarda istatistiklerin üretilmesi | | | |
| Hedef | | Mevcut istatistiklerin güvenilir, karşılaştırılabilir, uyumlu ve tutarlı, veri entegrasyonu sağlanarak üretilmesi | | | |
| Performans Hedefi | | 2012 yılında, EDP Mali Bildirim Tablolarının hazırlanması ve veri kalitesinin, içsel tutarlılığın artırılması çalışmaları yürütülecektir. | | | |
| Performans Göstergeleri | | Ölçü Birimi | 2010 | 2011 | 2012 |
| 1 | Metodolojik çalışmanın tamamlanma oranı | Yüzde | - | 0 | 20 |
| 2 | Analizlerin düzenli olarak gerçekleştirilme oranı | Yüzde | - | 0 | 20 |
| Faaliyetler | | | Kaynak İhtiyacı | | |
| | | | Bütçe | Bütçe Dışı | Toplam |
| 1 | Veri derleme faaliyetleri | | 91305 | - | 91305 |
| 2 | Uygulamadaki anketlerin incelenmesi | | 91314 | - | 91314 |
| 3 | Metodoloji ve metaveri çalışmaları | | 91311 | - | 91311 |
| Genel Toplam | | | 273930 | - | 273930 |

| PERFORMANS HEDEFİ TABLOSU (17) | | | | | |
|--------------------------------|--|---|------------------------|-------------------|---------------|
| İdare Adı | | 32.75 – TÜRKİYE İSTATİSTİK KURUMU BAŞKANLIĞI | | | |
| Amaç | | Uluslararası standartlarda istatistiklerin üretilmesi | | | |
| Hedef | | Mevcut istatistiklerin güvenilir, karşılaştırılabilir, uyumlu ve tutarlı, veri entegrasyonu sağlanarak üretilmesi | | | |
| Performans Hedefi | | 2012 yılında üçer aylık dönemler itibarıyla cari fiyatlarla gelir yöntemiyle GSYH hesaplamaları gerçekleştirilecektir. | | | |
| Performans Göstergeleri | | Ölçü Birimi | 2010 | 2011 | 2012 |
| 1 | Metodolojik çalışmanın tamamlanma oranı | Yüzde | - | 20 | 40 |
| Faaliyetler | | | Kaynak İhtiyacı | | |
| | | | Bütçe | Bütçe Dışı | Toplam |
| 1 | Veri derleme faaliyetleri | | 91305 | - | 91305 |
| 2 | İstatistiklerin üretilmesi (istatistiksel sonuç alımı, tahmin ve analiz) | | 91318 | - | 91318 |
| 3 | Metodoloji ve metaveri çalışmaları | | 91361 | - | 91361 |
| Genel Toplam | | | 273983 | - | 273983 |

| PERFORMANS HEDEFİ TABLOSU (18) | | | | | | |
|--------------------------------|--|--|--------------------|------------------------|-------------------|---------------|
| İdare Adı | | 32.75 – TÜRKİYE İSTATİSTİK KURUMU BAŞKANLIĞI | | | | |
| Amaç | | Uluslararası standartlarda istatistiklerin üretilmesi | | | | |
| Hedef | | Ulusal ve uluslararası kullanıcı ihtiyaçlarına cevap verecek çeşitlilikte yeni istatistiklerin üretilmesi | | | | |
| Performans Hedefi | | 2012 yılında, yeni bazlı seriye göre gelir yöntemi ile GSYH tahminleri oluşturulacak ve sabit sermaye tüketimi, sermaye stoğu, ulusal hesaplarda istihdam serisi hesaplanması ile ilgili çalışmalar yürütülecektir. | | | | |
| Performans Göstergeleri | | | Ölçü Birimi | 2010 | 2011 | 2012 |
| 1 | Metodolojik çalışmanın tamamlanma oranı | | Yüzde | - | 20 | 40 |
| 2 | Analizlerin düzenli olarak gerçekleştirilme oranı | | Yüzde | - | 20 | 30 |
| Faaliyetler | | | | Kaynak İhtiyacı | | |
| | | | | Bütçe | Bütçe Dışı | Toplam |
| 1 | Veri derleme faaliyetleri | | | 91305 | - | 91305 |
| 2 | İstatistiklerin üretilmesi (istatistiksel sonuç alımı, tahmin ve analiz) | | | 91318 | - | 91318 |
| 3 | Metodoloji ve metaveri çalışmaları | | | 91361 | - | 91361 |
| Genel Toplam | | | | 273983 | - | 273983 |

4.2 Tarım ve Çevre İstatistikleri Daire Başkanlığı

- 1- Tarım sektörüne ait istatistikî bilgileri derlemek ve değerlendirmek,
- 2- Toprak kullanımı, tarımsal üretim, tarımsal yapı ve tarım sektörünün alt sektörlerine ilişkin İstatistikî araştırmalar yapmak, değerlendirmek ve ilgili göstergeleri hesaplamak,
- 3- Tarımsal denge ve tarım sektörü ekonomik hesapları konusunda çalışmalar yapmak, ilgili göstergeleri hesaplamak,
- 4- Çevre kapsamında yer alan su, hava, toprak, atıksu, katı atık, kirlilik ve kirletici emisyonlar, biyo çeşitlilik, çevre koruma harcamaları istatistikleri ve su, hava, toprak, gürültü, görüntü kirlilikleri istatistikleri ile ilgili araştırmaları yapmak, ilgili kurum ve kuruluşlar tarafından ölçüm ve gözleme dayalı olarak derlenen verileri değerlendirmek,
- 5- Doğal kaynak muhasebesi için gerekli verileri derlemek,

PERFORMANS HEDEFİ TABLOSU (19)

| İdare Adı | 32.75 – TÜRKİYE İSTATİSTİK KURUMU BAŞKANLIĞI | | | | |
|-------------------------|---|-------|---------------|------------|---------------|
| Amaç | Uluslararası standartlarda istatistiklerin üretilmesi | | | | |
| Hedef | Mevcut istatistiklerin güvenilir, karşılaştırılabilir, uyumlu ve tutarlı, veri entegrasyonu sağlanarak üretilmesi | | | | |
| Performans Hedefi | 2012 yılında kamu ve iş sektörleri çevresel istihdam ve harcama istatistikleri yayımlanacak ve çevresel hesap sistemi alt modüllerindeki veri boşlukları için dış kurumlardan veri elde edilebilirliği araştırılacaktır. | | | | |
| Performans Göstergeleri | Ölçü Birimi | 2010 | 2011 | 2012 | |
| 1 | Metodolojik çalışmanın tamamlanma oranı | Yüzde | - | 20 | 30 |
| 2 | İlgili kurumlardan veri aktarımında zamanlılığa uyum oranı | Yüzde | - | 100 | - |
| 3 | Kamu sektörü birim cevaplama oranı | Yüzde | - | 100 | - |
| 4 | İş sektörü birim cevaplama oranı | Yüzde | - | 85 | - |
| 5 | Haber bülteni yayımlamada zamanlılığa uyum oranı | Yüzde | - | 100 | 100 |
| Faaliyetler | Kaynak İhtiyacı | | | | |
| | | | Bütçe | Bütçe Dışı | Toplam |
| 1 | İstatistiklerin üretilmesi (istatistiksel sonuç alımı, tahmin ve analiz) | | 63668 | - | 63668 |
| 2 | İşbirliği faaliyetleri | | 63665 | - | 63665 |
| 3 | Kalite çalışmaları | | 63674 | - | 63674 |
| 4 | Uygulamadaki anketlerin incelenmesi | | 63666 | - | 63666 |
| 5 | Metodoloji ve metaveri çalışmaları | | 63711 | - | 63711 |
| 6 | Haber bülteni hazırlama/yayımlama | | 63666 | - | 63666 |
| Genel Toplam | | | 382051 | - | 382051 |

| PERFORMANS HEDEFİ TABLOSU (20) | | | | | |
|--------------------------------|--|---|------------------------|-------------------|---------------|
| İdare Adı | | 32.75 – TÜRKİYE İSTATİSTİK KURUMU BAŞKANLIĞI | | | |
| Amaç | | Uluslararası standartlarda istatistiklerin üretilmesi | | | |
| Hedef | | Ulusal ve uluslararası kullanıcı ihtiyaçlarına cevap verecek çeşitlilikte yeni istatistiklerin üretilmesi | | | |
| Performans Hedefi | | 2012 yılında Türkiye'de mevcut vergiler arasından çevresel vergilerle ilgili olanların tespitine yönelik çalışılacaktır. | | | |
| Performans Göstergeleri | | Ölçü Birimi | 2010 | 2011 | 2012 |
| 1 | Ulusal düzeyde yeni üretilen istatistik sayısı | Sayı | - | - | - |
| 2 | Metodolojik çalışmanın tamamlanma oranı | Yüzde | - | - | 30 |
| Faaliyetler | | | Kaynak İhtiyacı | | |
| | | | Bütçe | Bütçe Dışı | Toplam |
| 1 | Metodoloji ve metaveri çalışmaları | | 63711 | - | 63711 |
| Genel Toplam | | | 63711 | - | 63711 |

| PERFORMANS HEDEFİ TABLOSU (21) | | | | | |
|--------------------------------|--|---|------------------------|-------------------|---------------|
| İdare Adı | | 32.75 – TÜRKİYE İSTATİSTİK KURUMU BAŞKANLIĞI | | | |
| Amaç | | Uluslararası standartlarda istatistiklerin üretilmesi | | | |
| Hedef | | Mevcut istatistiklerin güvenilir, karşılaştırılabilir, uyumlu ve tutarlı, veri entegrasyonu sağlanarak üretilmesi | | | |
| Performans Hedefi | | 2012 yılında, Hükümetlerarası İklim Değişikliği Paneli (IPCC) Rehberinde önerilen yaklaşımlar kullanılarak seragazi emisyon hesaplamalarına devam edilecektir. | | | |
| Performans Göstergeleri | | Ölçü Birimi | 2010 | 2011 | 2012 |
| 1 | IPCC 2006'ya uyum oranı | Yüzde | - | - | 20 |
| 2 | Haber bülteni yayımlamada zamanlılığa uyum oranı | Yüzde | - | - | 100 |
| Faaliyetler | | | Kaynak İhtiyacı | | |
| | | | Bütçe | Bütçe Dışı | Toplam |
| 1 | Veri derleme faaliyetleri | | 63671 | - | 63671 |
| 2 | İstatistiklerin üretilmesi (istatistiksel sonuç alımı, tahmin ve analiz) | | 63668 | - | 63668 |
| 3 | Metodoloji ve metaveri çalışmaları | | 63711 | - | 63711 |
| 4 | Yayın faaliyetleri | | 63666 | - | 63666 |
| Genel Toplam | | | 254715 | - | 254715 |

| PERFORMANS HEDEFİ TABLOSU (22) | | | | | |
|--------------------------------|--|---|------------------------|-------------------|---------------|
| İdare Adı | | 32.75 – TÜRKİYE İSTATİSTİK KURUMU BAŞKANLIĞI | | | |
| Amaç | | Uluslararası standartlarda istatistiklerin üretilmesi | | | |
| Hedef | | Mevcut istatistiklerin güvenilir, karşılaştırılabilir, uyumlu ve tutarlı, veri entegrasyonu sağlanarak üretilmesi | | | |
| Performans Hedefi | | 2012 yılında, sürdürülebilir kalkınma göstergelerinin üretilmesine devam edilecektir. | | | |
| Performans Göstergeleri | | Ölçü Birimi | 2010 | 2011 | 2012 |
| 1 | Hesaplanabilen Eurostat gösterge oranı | Yüzde | - | - | 40 |
| Faaliyetler | | | Kaynak İhtiyacı | | |
| | | | Bütçe | Bütçe Dışı | Toplam |
| 1 | Veri derleme faaliyetleri | | 63671 | - | 63671 |
| 2 | İstatistiklerin üretilmesi (istatistiksel sonuç alımı, tahmin ve analiz) | | 63668 | - | 63668 |
| 3 | Yayın faaliyetleri | | 63666 | - | 63666 |
| Genel Toplam | | | 191004 | - | 191004 |

| PERFORMANS HEDEFİ TABLOSU (23) | | | | | |
|--------------------------------|--|---|------------------------|-------------------|---------------|
| İdare Adı | | 32.75 – TÜRKİYE İSTATİSTİK KURUMU BAŞKANLIĞI | | | |
| Amaç | | Uluslararası standartlarda istatistiklerin üretilmesi | | | |
| Hedef | | Mevcut istatistiklerin güvenilir, karşılaştırılabilir, uyumlu ve tutarlı, veri entegrasyonu sağlanarak üretilmesi | | | |
| Performans Hedefi | | 2012 yılında uluslararası standartlarda su, atıksu ve atık istatistikleri yayımlanacaktır. | | | |
| Performans Göstergeleri | | Ölçü Birimi | 2010 | 2011 | 2012 |
| 1 | Birim cevaplama oranı | Yüzde | - | - | - |
| 2 | Haber bülteni yayımlamada zamanlılığa uyum oranı | Yüzde | - | - | 100 |
| Faaliyetler | | | Kaynak İhtiyacı | | |
| | | | Bütçe | Bütçe Dışı | Toplam |
| 1 | Yayın faaliyetleri | | 63666 | - | 63666 |
| 2 | Kalite çalışmaları | | 63665 | - | 63665 |
| 3 | Uygulamadaki anketlerin incelenmesi | | 63667 | - | 63667 |
| 4 | Metodoloji ve metaveri çalışmaları | | 63662 | - | 63662 |
| 5 | İşbirliği faaliyetleri | | 63665 | - | 63665 |
| Genel Toplam | | | 318326 | - | 318326 |

| PERFORMANS HEDEFİ TABLOSU (24) | | | | | |
|--------------------------------|---|--|-----------------|------------|---------------|
| İdare Adı | | 32.75 – TÜRKİYE İSTATİSTİK KURUMU BAŞKANLIĞI | | | |
| Amaç | | Uluslararası standartlarda istatistiklerin üretilmesi | | | |
| Hedef | | Mevcut istatistiklerin güvenilir, karşılaştırılabilir, uyumlu ve tutarlı, veri entegrasyonu sağlanarak üretilmesi | | | |
| Performans Hedefi | | 2012 yılında, bitkisel üretim istatistiklerinin üretilmesine devam edilecek, yeni istatistiklerin üretilmesi amacıyla metodoloji ve anket çalışmaları yapılacaktır. | | | |
| Performans Göstergeleri | | Ölçü Birimi | 2010 | 2011 | 2012 |
| 1 | İstatistiksel Yönetim Bilgi Sistemi (SMIS) kapsamında Eurostat tarafından değerlendirilen istatistiksel konu ve modüllerin uyum oranı | Yüzde | - | - | 20 |
| Faaliyetler | | | Kaynak İhtiyacı | | |
| | | | Bütçe | Bütçe Dışı | Toplam |
| 1 | Metodoloji ve metaveri çalışmaları | | 63662 | - | 63662 |
| 2 | Veri derleme faaliyetleri | | 63671 | - | 63671 |
| Genel Toplam | | | 127333 | - | 127333 |

| PERFORMANS HEDEFİ TABLOSU (25) | | | | | |
|--------------------------------|------------------------------------|---|-----------------|------------|---------------|
| İdare Adı | | 32.75 – TÜRKİYE İSTATİSTİK KURUMU BAŞKANLIĞI | | | |
| Amaç | | Uluslararası standartlarda istatistiklerin üretilmesi | | | |
| Hedef | | Resmi istatistik üretiminde idari kayıt sistemlerinin geliştirilmesi | | | |
| Performans Hedefi | | 2012 yılında, bitkisel üretim istatistikleri kapsamında, farklı idari kayıtlardan veri temini amacıyla metodoloji çalışmaları yürütülecektir | | | |
| Performans Göstergeleri | | Ölçü Birimi | 2010 | 2011 | 2012 |
| 1 | İdari kayıtların kullanım oranı | Yüzde | - | - | 1 |
| Faaliyetler | | | Kaynak İhtiyacı | | |
| | | | Bütçe | Bütçe Dışı | Toplam |
| 1 | Metodoloji ve metaveri çalışmaları | | 63662 | - | 63662 |
| 2 | İşbirliği faaliyetleri | | 63665 | - | 63665 |
| Genel Toplam | | | 127327 | - | 127327 |

| PERFORMANS HEDEFİ TABLOSU (26) | | | | | |
|--------------------------------|---|--|-----------------|------------|---------------|
| İdare Adı | | 32.75 – TÜRKİYE İSTATİSTİK KURUMU BAŞKANLIĞI | | | |
| Amaç | | Uluslararası standartlarda istatistiklerin üretilmesi | | | |
| Hedef | | Resmi istatistik üretiminde idari kayıt sistemlerinin geliştirilmesi | | | |
| Performans Hedefi | | 2012 yılında, Tarımsal işletmelere uygulanacak araştırmalar için kayıt sistemine dayalı güncel çerçeve oluşturulmasına devam edilecektir. | | | |
| Performans Göstergeleri | | Ölçü Birimi | 2010 | 2011 | 2012 |
| 1 | Revizyon çalışmaları ve analizlerin düzenli olarak gerçekleştirilme oranı | Yüzde | - | 100 | 100 |
| Faaliyetler | | | Kaynak İhtiyacı | | |
| | | | Bütçe | Bütçe Dışı | Toplam |
| 1 | İşbirliği faaliyetleri | | 63665 | - | 63665 |
| 2 | Veri kontrolü, verinin düzeltilmesi ve işlenmesi ile elektronik ortama aktarılması faaliyetleri | | 63652 | - | 63652 |
| 3 | İdari kayıt sistemlerinin kullanılması | | 63667 | - | 63667 |
| 4 | Adres çalışmaları | | 63673 | - | 63673 |
| 5 | Teknik destek | | 63667 | - | 63667 |
| Genel Toplam | | | 318324 | - | 318324 |

| PERFORMANS HEDEFİ TABLOSU (27) | | | | | |
|--------------------------------|---|--|-----------------|------------|---------------|
| İdare Adı | | 32.75 – TÜRKİYE İSTATİSTİK KURUMU BAŞKANLIĞI | | | |
| Amaç | | Uluslararası standartlarda istatistiklerin üretilmesi | | | |
| Hedef | | Mevcut istatistiklerin güvenilir, karşılaştırılabilir, uyumlu ve tutarlı, veri entegrasyonu sağlanarak üretilmesi | | | |
| Performans Hedefi | | 2012 yılında, gıda güvenliği istatistiklerinden, organik tarım ve iyi tarım uygulamaları istatistikleri üretilcektir. | | | |
| Performans Göstergeleri | | Ölçü Birimi | 2010 | 2011 | 2012 |
| 1 | Metodolojik çalışmanın tamamlanma oranı | Yüzde | - | 45 | 60 |
| 2 | Meta veri oluşturma oranı | Yüzde | - | - | 60 |
| 3 | İstatistiksel Yönetim Bilgi Sistemi (SMIS) kapsamında Eurostat tarafından değerlendirilen istatistiksel konu ve modüllerin uyum oranı | Yüzde | - | - | 60 |
| Faaliyetler | | | Kaynak İhtiyacı | | |
| | | | Bütçe | Bütçe Dışı | Toplam |
| 1 | Metodoloji ve metaveri çalışmaları | | 63662 | - | 63662 |
| 2 | Veri derleme faaliyetleri | | 63671 | - | 63671 |
| 3 | İşbirliği faaliyetleri | | 63665 | - | 63665 |
| 4 | İstatistiklerin üretilmesi (istatistiksel sonuç alımı, tahmin ve analiz) | | 63668 | - | 63668 |
| Genel Toplam | | | 254666 | - | 254666 |

| PERFORMANS HEDEFİ TABLOSU (28) | | | | | |
|--------------------------------|---|-------------|-----------------|------------|---------------|
| İdare Adı | 32.75 – TÜRKİYE İSTATİSTİK KURUMU BAŞKANLIĞI | | | | |
| Amaç | Uluslararası standartlarda istatistiklerin üretilmesi | | | | |
| Hedef | İstatistiki bilgi ve hizmetlerin erişilebilirliği ve kullanılabilirliğinin artırılması | | | | |
| Performans Hedefi | Gıda ile ilgili istatistiklerin bir arada kullanıcıya sunulması için veri tabanı oluşturulması | | | | |
| Performans Göstergeleri | | Ölçü Birimi | 2010 | 2011 | 2012 |
| 1 | Hazırlık çalışmasının tamamlanma oranı | Yüzde | - | 50 | 60 |
| 2 | Alternatif kaynaklarda var olan verilerin temin oranı | Yüzde | - | - | 60 |
| 3 | Verilerin elektronik ortama aktarılması oranı | Yüzde | - | - | 60 |
| 4 | Ürünlerin hazırlanma oranı | Yüzde | - | - | 60 |
| Faaliyetler | | | Kaynak İhtiyacı | | |
| | | | Bütçe | Bütçe Dışı | Toplam |
| 1 | Hazırlık çalışmaları | | 63580 | - | 63580 |
| 2 | Alternatif kaynaklarda var olan verilerin temini | | 63667 | - | 63667 |
| 3 | Veri kontrolü, verinin düzeltilmesi ve işlenmesi ile elektronik ortama aktarılması faaliyetleri | | 63652 | - | 63652 |
| Genel Toplam | | | 190899 | - | 190899 |

| PERFORMANS HEDEFİ TABLOSU (29) | | | | | |
|--------------------------------|---|-------------|-----------------|------------|---------------|
| İdare Adı | 32.75 – TÜRKİYE İSTATİSTİK KURUMU BAŞKANLIĞI | | | | |
| Amaç | Uluslararası standartlarda istatistiklerin üretilmesi | | | | |
| Hedef | Mevcut istatistiklerin güvenilir, karşılaştırılabilir, uyumlu ve tutarlı, veri entegrasyonu sağlanarak üretilmesi | | | | |
| Performans Hedefi | 2012 yılında, hayvan sayısı ve hayvansal üretim istatistiklerinin, uluslararası karşılaştırılabilir, içsel uyumlu ve tutarlı, veri entegrasyonu sağlanarak üretilmesine devam edilecektir. | | | | |
| Performans Göstergeleri | | Ölçü Birimi | 2010 | 2011 | 2012 |
| 1 | TÜİK tarafından hazırlanan kurumsal kalite raporu sayısı | Adet | - | - | 20 |
| 2 | Kavram ve ölçümlerin Avrupa normlarından farklılık oranı | Yüzde | - | - | 70 |
| 3 | Eurostat kalite raporlarını karşılama oranı | Yüzde | - | - | 30 |
| 4 | İstatistiksel Yönetim Bilgi Sistemi kapsamında Eurostat tarafından değerlendirilen istatistiksel konu ve modüllerin uyum oranı | Yüzde | - | - | 50 |
| Faaliyetler | | | Kaynak İhtiyacı | | |
| | | | Bütçe | Bütçe Dışı | Toplam |
| 1 | Veri derleme faaliyetleri | | 63671 | - | 63671 |
| 2 | İstatistiklerin üretilmesi (istatistiksel sonuç alımı, tahmin ve analiz) | | 63668 | - | 63668 |
| 3 | Yayın faaliyetleri | | 63666 | - | 63666 |
| 4 | İşbirliği faaliyetleri | | 63665 | - | 63665 |
| 5 | Kalite çalışmaları | | 63665 | - | 63665 |
| 6 | Metodoloji ve metaveri çalışmaları | | 63662 | - | 63662 |
| Genel Toplam | | | 381997 | - | 381997 |

| PERFORMANS HEDEFİ TABLOSU (30) | | | | | |
|--------------------------------|--|--|------------------------|-------------------|---------------|
| İdare Adı | | 32.75 – TÜRKİYE İSTATİSTİK KURUMU BAŞKANLIĞI | | | |
| Amaç | | Uluslararası standartlarda istatistiklerin üretilmesi | | | |
| Hedef | | Resmi istatistik üretiminde idari kayıt sistemlerinin geliştirilmesi | | | |
| Performans Hedefi | | 2012 yılında, hayvan sayısı ve hayvansal üretim istatistiklerinin üretiminde idari kayıt sistemlerinin kullanımının artırılması | | | |
| Performans Göstergeleri | | Ölçü Birimi | 2010 | 2011 | 2012 |
| 1 | İdari kayıtların kullanım oranı | Yüzde | - | 10 | 20 |
| Faaliyetler | | | Kaynak İhtiyacı | | |
| | | | Bütçe | Bütçe Dışı | Toplam |
| 1 | Metodoloji ve metaveri çalışmaları | | 63662 | - | 63662 |
| 2 | İşbirliği faaliyetleri | | 63669 | - | 63669 |
| 3 | Alternatif kaynaklarda var olan verilerin temini | | 63667 | - | 63667 |
| Genel Toplam | | | 190998 | - | 190998 |

| PERFORMANS HEDEFİ TABLOSU (31) | | | | | |
|--------------------------------|--|---|------------------------|-------------------|---------------|
| İdare Adı | | 32.75 – TÜRKİYE İSTATİSTİK KURUMU BAŞKANLIĞI | | | |
| Amaç | | Uluslararası standartlarda istatistiklerin üretilmesi | | | |
| Hedef | | Mevcut istatistiklerin güvenilir, karşılaştırılabilir, uyumlu ve tutarlı, veri entegrasyonu sağlanarak üretilmesi | | | |
| Performans Hedefi | | 2012 yılında, tarımsal fiyatların derlenmesi ve endekslerin hesaplanması ile revize çalışmalarının yapılmasına devam edilecektir | | | |
| Performans Göstergeleri | | Ölçü Birimi | 2010 | 2011 | 2012 |
| 1 | İstatistiksel Yönetim Bilgi Sistemi kapsamında Eurostat tarafından değerlendirilen istatistiksel konu ve modüllerin uyum oranı | Yüzde | - | 60 | 70 |
| 2 | Karşılaştırılabilir zaman serisinin zaman aralığına uyum | Yüzde | - | 70 | 80 |
| Faaliyetler | | | Kaynak İhtiyacı | | |
| | | | Bütçe | Bütçe Dışı | Toplam |
| 1 | Veri derleme faaliyetleri | | 63671 | - | 63671 |
| 2 | İşbirliği faaliyetleri | | 63669 | - | 63669 |
| 3 | Metodoloji ve metaveri çalışmaları | | 63662 | - | 63662 |
| 4 | İstatistiklerin üretilmesi (istatistiksel sonuç alımı, tahmin ve analiz) | | 63668 | - | 63668 |
| 5 | Yayın faaliyetleri | | 63668 | - | 63668 |
| Genel Toplam | | | 318337 | - | 318337 |

| PERFORMANS HEDEFİ TABLOSU (32) | | | | | |
|--------------------------------|---|-------------|-----------------|------------|---------------|
| İdare Adı | 32.75 – TÜRKİYE İSTATİSTİK KURUMU BAŞKANLIĞI | | | | |
| Amaç | Uluslararası standartlarda istatistiklerin üretilmesi | | | | |
| Hedef | Ulusal ve uluslararası kullanıcı ihtiyaçlarına cevap verecek çeşitlilikte yeni istatistiklerin üretilmesi | | | | |
| Performans Hedefi | Tarımsal Ekonomik Hesaplar için gerekli veriler derlenecek ve hesap tabloları hazırlanacak, mevcut kaynakların kullanılması ve geliştirilmesi sağlanacaktır. | | | | |
| Performans Göstergeleri | | Ölçü Birimi | 2010 | 2011 | 2012 |
| 1 | Mevcut istatistiklerin oranı | Yüzde | - | - | 60 |
| 2 | Karşılabilen veri/bilgi taleplerinin oranı | Yüzde | - | - | 50 |
| 3 | Tabloların karşılanma oranı | Yüzde | - | 35 | 40 |
| Faaliyetler | | | Kaynak İhtiyacı | | |
| | | | Bütçe | Bütçe Dışı | Toplam |
| 1 | Veri derleme faaliyetleri | | 63637 | - | 63637 |
| 2 | İşbirliği faaliyetleri | | 63669 | - | 63669 |
| 3 | Metodoloji ve metaveri çalışmaları | | 63662 | - | 63662 |
| 4 | İstatistiklerin üretilmesi (istatistiksel sonuç alımı, tahmin ve analiz) | | 63664 | - | 63664 |
| 5 | Yayın faaliyetleri | | 63668 | - | 63668 |
| Genel Toplam | | | 318299 | - | 318299 |

| PERFORMANS HEDEFİ TABLOSU (33) | | | | | |
|--------------------------------|---|-------------|-----------------|------------|---------------|
| İdare Adı | 32.75 – TÜRKİYE İSTATİSTİK KURUMU BAŞKANLIĞI | | | | |
| Amaç | Uluslararası standartlarda istatistiklerin üretilmesi | | | | |
| Hedef | Mevcut istatistiklerin güvenilir, karşılaştırılabilir, uyumlu ve tutarlı, veri entegrasyonu sağlanarak üretilmesi | | | | |
| Performans Hedefi | 2012 yılında, Tarımsal İşletme Yapı Araştırması, 2013'ün hazırlık çalışmaları ile tarımsal işletmelere ilişkin istatistiklerin üretilmesine devam edilecektir. | | | | |
| Performans Göstergeleri | | Ölçü Birimi | 2010 | 2011 | 2012 |
| 1 | İstatistiklerin kapsam, tanım ve sınıflamalar bazında geliştirilmiş ortak standartlara göre derlenmesi oranı | Yüzde | - | - | 20 |
| 2 | İstatistiksel Yönetim Bilgi Sistemi (SMIS) kapsamında Eurostat tarafından değerlendirilen istatistiksel konu ve modüllerin uyum oranı | Yüzde | - | - | 30 |
| Faaliyetler | | | Kaynak İhtiyacı | | |
| | | | Bütçe | Bütçe Dışı | Toplam |
| 1 | Veri derleme faaliyetleri | | 63671 | - | 63671 |
| 2 | İstatistiklerin üretilmesi (istatistiksel sonuç alımı, tahmin ve analiz) | | 63664 | - | 63664 |
| 3 | Yayın faaliyetleri | | 63668 | - | 63668 |
| 4 | Kalite çalışmaları | | 63665 | - | 63665 |
| 5 | İşbirliği faaliyetleri | | 63669 | - | 63669 |
| Genel Toplam | | | 318336 | - | 318336 |

| PERFORMANS HEDEFİ TABLOSU (34) | | | | | |
|--------------------------------|------------------------------------|--|------------------------|-------------------|---------------|
| İdare Adı | | 32.75 – TÜRKİYE İSTATİSTİK KURUMU BAŞKANLIĞI | | | |
| Amaç | | Kurumun işbirliği kapasitesi ve koordinasyon rolünün güçlendirilerek kurumsal etkinliğin artırılması | | | |
| Hedef | | Resmi İstatistik Programı kapsamında paydaş kurumların kalite standartlarına uygun istatistik üretiminde Kurumun rolünün etkinleştirilmesi | | | |
| Performans Hedefi | | 2012 yılında, Çevre ve Orman Bakanlığı tarafından yürütülen "Çevresel Bilgilerin Koordinasyonu Projesi (CORINE 2006) 2006"ne veri derleme, istatistik üretimi vb. konularda teknik destek, danışmanlık sağlanacaktır. | | | |
| Performans Göstergeleri | | Ölçü Birimi | 2010 | 2011 | 2012 |
| 1 | RİP'in gerçekleşme oranı | Yüzde | - | - | 20 |
| Faaliyetler | | | Kaynak İhtiyacı | | |
| | | | Bütçe | Bütçe Dışı | Toplam |
| 1 | Metodoloji ve metaveri çalışmaları | | 63662 | - | 63662 |
| 2 | Veri analizi | | 63671 | - | 63671 |
| 3 | Teknik destek verilmesi | | 63667 | - | 63667 |
| 4 | İşbirliği faaliyetleri | | 63669 | - | 63669 |
| Genel Toplam | | | 254669 | - | 254669 |

4.3 Sanayi ve İş İstatistikleri Daire Başkanlığı

1- Madencilik ve taş ocakçılığı, imalat sanayi, elektrik, gaz, su, enerji, inşaat ve benzeri konularda ihtiyaç duyulan istatistiki bilgileri derlemek ve değerlendirmek,

2- Ulaştırma, haberleşme, depolama, mali aracı kuruluş faaliyetleri, iş hizmetleri ve kişisel hizmetler, kâr amacı gütmeyen kuruluş faaliyetleri, toptan ve perakende ticaret, otel, lokanta ve diğer konularda istatistiki bilgileri derlemek ve değerlendirmek.

| PERFORMANS HEDEFİ TABLOSU (35) | | | | | |
|--------------------------------|--|---------------|-------------------|---------------|----|
| İdare Adı | 32.75 – TÜRKİYE İSTATİSTİK KURUMU BAŞKANLIĞI | | | | |
| Amaç | Uluslararası standartlarda istatistiklerin üretilmesi | | | | |
| Hedef | Mevcut istatistiklerin güvenilir, karşılaştırılabilir, uyumlu ve tutarlı, veri entegrasyonu sağlanarak üretilmesi | | | | |
| Performans Hedefi | 2012 yılında "İş Kayıtları Sistemi"nin güncellenmesine devam edilecek, AB metodolojilerine uygun olarak geliştirilmesi yönünde çalışmalar yürütülecektir. | | | | |
| Performans Göstergeleri | Ölçü Birimi | 2010 | 2011 | 2012 | |
| 1 | Kapsam eksiklerinin giderilme oranı | Yüzde | - | 70 | 75 |
| 2 | İdari kayıtların kullanım oranı | Yüzde | - | 90 | 90 |
| 3 | İdari kayıtları iş kayıtları verisi haline dönüştüren prosedürlerin tamamlanma oranı | Yüzde | - | 70 | 75 |
| Faaliyetler | Kaynak İhtiyacı | | | | |
| | | Bütçe | Bütçe Dışı | Toplam | |
| 1 | İşbirliği faaliyetleri | 90428 | - | 90428 | |
| 2 | Metodoloji ve metaveri çalışmaları | 90426 | - | 90426 | |
| 3 | İdari kayıtları iş kayıtları verisi haline dönüştüren prosedürlerin çalışılması | 90427 | - | 90427 | |
| Genel Toplam | | 271281 | - | 271281 | |

| PERFORMANS HEDEFİ TABLOSU (36) | | | | | |
|--------------------------------|---|---------------|-------------------|---------------|---|
| İdare Adı | 32.75 – TÜRKİYE İSTATİSTİK KURUMU BAŞKANLIĞI | | | | |
| Amaç | Uluslararası standartlarda istatistiklerin üretilmesi | | | | |
| Hedef | Mevcut istatistiklerin güvenilir, karşılaştırılabilir, uyumlu ve tutarlı, veri entegrasyonu sağlanarak üretilmesi | | | | |
| Performans Hedefi | 2012 yılında 2005=100 temel yıllık Kısa Dönemli İnşaat Endekslerinin üretimine devam edilecektir | | | | |
| Performans Göstergeleri | Ölçü Birimi | 2010 | 2011 | 2012 | |
| 1 | Haber bülteni sayısı | Yüzde | - | 8 | 8 |
| Faaliyetler | Kaynak İhtiyacı | | | | |
| | | Bütçe | Bütçe Dışı | Toplam | |
| 1 | Veri derleme faaliyetleri | 90428 | | 90428 | |
| 2 | İstatistiklerin üretilmesi (istatistiksel sonuç alımı, tahmin ve analiz) | 90427 | | 90427 | |
| 3 | Haber bülteni hazırlama/yayımlama | 90427 | | 90427 | |
| Genel Toplam | | 271281 | | 271281 | |

| PERFORMANS HEDEFİ TABLOSU (37) | | | | | |
|--------------------------------|---|--|-----------------|------------|---------------|
| İdare Adı | | 32.75 – TÜRKİYE İSTATİSTİK KURUMU BAŞKANLIĞI | | | |
| Amaç | | Uluslararası standartlarda istatistiklerin üretilmesi | | | |
| Hedef | | Mevcut istatistiklerin güvenilir, karşılaştırılabilir, uyumlu ve tutarlı, veri entegrasyonu sağlanarak üretilmesi | | | |
| Performans Hedefi | | 2012 yılında, yapı izin istatistikleri kapsamında yer alan istatistiklerin uluslararası karşılaştırılabilir, içsel uyumlu, tutarlı, veri entegrasyonu sağlanarak üretilmesine devam edilecek, yapı izni üretilmesi sürecinde İçişleri Bakanlığı Nüfus ve Vatandaşlık İşleri Genel Müdürlüğü ile işbirliği artırılacak ve etkinleştirilecek. | | | |
| Performans Göstergeleri | | Ölçü Birimi | 2010 | 2011 | 2012 |
| 1 | Veri kaynakları, ara süreç değerlendirme sonuçları (edit-kontrol) gerçekleşme oranı | Yüzde | - | 95 | 95 |
| 2 | İstatistiksel çıktıların düzenli aralıklarla değerlendirilme ve doğrulanma oranı | Yüzde | - | 95 | 95 |
| 3 | Revizyon çalışmaları ve analizlerin düzenli olarak gerçekleştirilme oranı | Yüzde | - | 95 | 95 |
| 4 | Dönemsel veri analiz ve sürecinin tamamlanma süresi | Gün | - | 69 | 69 |
| 5 | Dönemsel haber bülteni yayınlamada zamanlılık | Gün | - | 60 | 60 |
| 6 | Haber bülteni sayısı | Sayı | - | 4 | 4 |
| Faaliyetler | | | Kaynak İhtiyacı | | |
| | | | Bütçe | Bütçe Dışı | Toplam |
| 1 | Veri kontrolü, verinin düzeltilmesi ve işlenmesi ile elektronik ortama aktarılması faaliyetleri | | 90430 | - | 90430 |
| 2 | İstatistiklerin üretilmesi (istatistiksel sonuç alımı, tahmin ve analiz) | | 90427 | - | 90427 |
| 3 | Yayın faaliyetleri | | 90427 | - | 90427 |
| 4 | İşbirliği faaliyetleri | | 90421 | - | 90421 |
| 5 | Teknik destek | | 90426 | - | 90426 |
| Genel Toplam | | | 452131 | - | 452131 |

| PERFORMANS HEDEFİ TABLOSU (38) | | | | | |
|--------------------------------|--|---|-----------------|------------|---------------|
| İdare Adı | | 32.75 – TÜRKİYE İSTATİSTİK KURUMU BAŞKANLIĞI | | | |
| Amaç | | Uluslararası standartlarda istatistiklerin üretilmesi | | | |
| Hedef | | Mevcut istatistiklerin güvenilir, karşılaştırılabilir, uyumlu ve tutarlı, veri entegrasyonu sağlanarak üretilmesi | | | |
| Performans Hedefi | | 2012 yılında 2005=100 temel yıllık sanayi işgücü girdi endekslerinin üretimine devam edilecektir. | | | |
| Performans Göstergeleri | | Ölçü Birimi | 2010 | 2011 | 2012 |
| 1 | Haber bülteni sayısı | Adet | - | 4 | 4 |
| Faaliyetler | | | Kaynak İhtiyacı | | |
| | | | Bütçe | Bütçe Dışı | Toplam |
| 1 | Veri derleme faaliyetleri | | 90428 | - | 90428 |
| 2 | İstatistiklerin üretilmesi (istatistiksel sonuç alımı, tahmin ve analiz) | | 90427 | - | 90427 |
| 3 | Haber bülteni hazırlama/yayımlama | | 90427 | - | 90427 |
| Genel Toplam | | | 271281 | - | 271281 |

| PERFORMANS HEDEFİ TABLOSU (39) | | | | | |
|--------------------------------|--|--|------------------------|-------------------|---------------|
| İdare Adı | | 32.75 – TÜRKİYE İSTATİSTİK KURUMU BAŞKANLIĞI | | | |
| Amaç | | Uluslararası standartlarda istatistiklerin üretilmesi | | | |
| Hedef | | Mevcut istatistiklerin güvenilir, karşılaştırılabilir, uyumlu ve tutarlı, veri entegrasyonu sağlanarak üretilmesi | | | |
| Performans Hedefi | | 2012 yılında, 2005=100 temel yıllı "Ticaret ve Hizmet Endeks"lerinin üretimine devam edilecek ve 2010=100 temel yıllı olarak endeksler hesaplanacaktır. | | | |
| Performans Göstergeleri | | Ölçü Birimi | 2010 | 2011 | 2012 |
| 1 | Haber bülteni sayısı | Adet | - | 4 | 4 |
| Faaliyetler | | | Kaynak İhtiyacı | | |
| | | | Bütçe | Bütçe Dışı | Toplam |
| 1 | Veri derleme faaliyetleri | | 90428 | - | 90428 |
| 2 | İstatistiklerin üretilmesi (istatistiksel sonuç alımı, tahmin ve analiz) | | 90427 | - | 90427 |
| 3 | Haber bülteni hazırlama/yayımlama | | 90427 | - | 90427 |
| Genel Toplam | | | 271281 | - | 271281 |

| PERFORMANS HEDEFİ TABLOSU (40) | | | | | |
|--------------------------------|--|---|------------------------|-------------------|---------------|
| İdare Adı | | 32.75 – TÜRKİYE İSTATİSTİK KURUMU BAŞKANLIĞI | | | |
| Amaç | | Uluslararası standartlarda istatistiklerin üretilmesi | | | |
| Hedef | | Mevcut istatistiklerin güvenilir, karşılaştırılabilir, uyumlu ve tutarlı, veri entegrasyonu sağlanarak üretilmesi | | | |
| Performans Hedefi | | 2012 yılında 2005=100 temel yıllı KDSİ endekslerinin üretimine devam edilecektir | | | |
| Performans Göstergeleri | | Ölçü Birimi | 2010 | 2011 | 2012 |
| 1 | Haber bülteni sayısı | Adet | - | 24 | 24 |
| Faaliyetler | | | Kaynak İhtiyacı | | |
| | | | Bütçe | Bütçe Dışı | Toplam |
| 1 | Veri derleme faaliyetleri | | 90428 | - | 90428 |
| 2 | İstatistiklerin üretilmesi (istatistiksel sonuç alımı, tahmin ve analiz) | | 90427 | - | 90427 |
| 3 | Haber bülteni hazırlama/yayımlama | | 90427 | - | 90427 |
| Genel Toplam | | | 271281 | - | 271281 |

| PERFORMANS HEDEFİ TABLOSU (41) | | | | | |
|--------------------------------|--|--|-----------------|------------|---------------|
| İdare Adı | | 32.75 – TÜRKİYE İSTATİSTİK KURUMU BAŞKANLIĞI | | | |
| Amaç | | Uluslararası standartlarda istatistiklerin üretilmesi | | | |
| Hedef | | Mevcut istatistiklerin güvenilir, karşılaştırılabilir, uyumlu ve tutarlı, veri entegrasyonu sağlanarak üretilmesi | | | |
| Performans Hedefi | | 2012 yılında, bilim, teknoloji ve bilgi toplumu istatistiklerin uluslararası karşılaştırılabilir, içsel uyumlu ve tutarlı, veri entegrasyonu sağlanarak üretilmesine devam edilecektir. | | | |
| Performans Göstergeleri | | Ölçü Birimi | 2010 | 2011 | 2012 |
| 1 | Revizyon çalışmaları ve analizlerin düzenli olarak gerçekleştirilmesi oranı | Yüzde | - | 90 | 92 |
| 2 | Birim cevaplama oranı | Yüzde | - | 80 | 82 |
| 3 | İmputasyon oranı | Yüzde | - | 5 | 4 |
| 4 | Uluslararası kuruluşlara transfer edilen bilgi toplumu istatistikleri verilerini karşılama oranı | Yüzde | - | 60 | 70 |
| 5 | Uluslararası kuruluşlara gönderilen Ar-Ge ve Yenilik istatistikleri verilerini karşılama oranı | Yüzde | - | 70 | 72 |
| Faaliyetler | | | Kaynak İhtiyacı | | |
| | | | Bütçe | Bütçe Dışı | Toplam |
| 1 | Veri derleme faaliyetleri | | 90428 | - | 90428 |
| 2 | İşbirliği faaliyetleri | | 90421 | - | 90421 |
| 3 | İstatistiklerin üretilmesi (istatistiksel sonuç alımı, tahmin ve analiz) | | 90427 | - | 90427 |
| 4 | Kalite çalışmaları | | 90430 | - | 90430 |
| 5 | Metodoloji ve metaveri çalışmaları | | 90426 | - | 90426 |
| Genel Toplam | | | 452132 | - | 452132 |

| PERFORMANS HEDEFİ TABLOSU (42) | | | | | |
|---------------------------------------|---|--------------------|------------------------|-------------------|---------------|
| İdare Adı | 32.75 – TÜRKİYE İSTATİSTİK KURUMU BAŞKANLIĞI | | | | |
| Amaç | Uluslararası standartlarda istatistiklerin üretilmesi | | | | |
| Hedef | Mevcut istatistiklerin güvenilir, karşılaştırılabilir, uyumlu ve tutarlı, veri entegrasyonu sağlanarak üretilmesi | | | | |
| Performans Hedefi | 2012 yılında, elektrik ve doğal gaz fiyat istatistiklerinde yer alan istatistiklerin uluslararası karşılaştırılabilir, içsel uyumlu, tutarlı, veri entegrasyonu sağlanarak üretilcektir. | | | | |
| Performans Göstergeleri | | Ölçü Birimi | 2010 | 2011 | 2012 |
| 1 | İstatistiksel Yönetim Bilgi Sistemi(SMIS) kapsamında değerlendirilen istatistiksel konu ve modüllerin uyum oranı | Yüzde | - | 70 | 80 |
| 2 | Veri kaynakları, ara süreç değerlendirme sonuçları (edit-kontrol) gerçekleşme oranı | Yüzde | - | 30 | 30 |
| 3 | Birim cevaplama oranı | Yüzde | - | 85 | 86 |
| 4 | Revizyon çalışmaları ve analizlerin düzenli olarak gerçekleştirilme oranı | Yüzde | - | 85 | 90 |
| 5 | İstatistiki çıktıların düzenli aralıklarla değerlendirilme ve doğrulanma oranı | Yüzde | - | 70 | 60 |
| 6 | İmputasyon ve ikame oranı | Yüzde | - | 5 | 4 |
| 7 | Yanlış sınıflama oranı | Yüzde | - | 10 | 15 |
| Faaliyetler | | | Kaynak İhtiyacı | | |
| | | | Bütçe | Bütçe Dışı | Toplam |
| 1 | Metodoloji ve metaveri çalışmaları | | 90426 | - | 90426 |
| 2 | Uygulamadaki anketlerin incelenmesi | | 90427 | - | 90427 |
| 3 | Veri derleme faaliyetleri | | 90428 | - | 90428 |
| 4 | Veri analizi | | 90422 | - | 90422 |
| 5 | İstatistiklerin üretilmesi (istatistiksel sonuç alımı, tahmin ve analiz) | | 90427 | - | 90427 |
| 6 | İşbirliği faaliyetleri | | 90421 | - | 90421 |
| Genel Toplam | | | 542550 | - | 542550 |

| PERFORMANS HEDEFİ TABLOSU (43) | | | | | |
|---------------------------------------|---|--------------------|------------------------|-------------------|---------------|
| İdare Adı | 32.75 – TÜRKİYE İSTATİSTİK KURUMU BAŞKANLIĞI | | | | |
| Amaç | Uluslararası standartlarda istatistiklerin üretilmesi | | | | |
| Hedef | Mevcut istatistiklerin güvenilir, karşılaştırılabilir, uyumlu ve tutarlı, veri entegrasyonu sağlanarak üretilmesi | | | | |
| Performans Hedefi | 2012 yılında, ulaştırma istatistiklerinin uluslararası karşılaştırılabilir, içsel uyumlu ve tutarlı, veri entegrasyonu sağlanarak üretilmesine devam edilecektir | | | | |
| Performans Göstergeleri | | Ölçü Birimi | 2010 | 2011 | 2012 |
| 1 | İdari kayıtların kullanım oranı | Yüzde | - | - | 70 |
| 2 | AİS ve diğer uluslararası sistemlerle yapılan veri değişimi /uyum izleme çalışmaları ile üretilen istatistiklerin karşılaştırılabilirliği oranı | Yüzde | - | 25 | 30 |
| Faaliyetler | | | Kaynak İhtiyacı | | |
| | | | Bütçe | Bütçe Dışı | Toplam |
| 1 | Veri derleme faaliyetleri | | 90428 | - | 90428 |
| 2 | Yayın faaliyetleri | | 90427 | - | 90427 |
| 3 | İşbirliği faaliyetleri | | 90421 | - | 90421 |
| 4 | İstatistiklerin üretilmesi (istatistiksel sonuç alımı, tahmin ve analiz) | | 90427 | - | 90427 |
| Genel Toplam | | | 361702 | - | 361702 |

| PERFORMANS HEDEFİ TABLOSU (44) | | | | | |
|--------------------------------|--|--|-----------------|------------|---------------|
| İdare Adı | | 32.75 – TÜRKİYE İSTATİSTİK KURUMU BAŞKANLIĞI | | | |
| Amaç | | Uluslararası standartlarda istatistiklerin üretilmesi | | | |
| Hedef | | Mevcut istatistiklerin güvenilir, karşılaştırılabilir, uyumlu ve tutarlı, veri entegrasyonu sağlanarak üretilmesi | | | |
| Performans Hedefi | | 2012 yılında AB normlarına uyumlu olarak mali aracı kuruluş istatistikleri ile radyo ve televizyon istatistiklerinin üretilmesine devam edilecektir. | | | |
| Performans Göstergeleri | | Ölçü Birimi | 2010 | 2011 | 2012 |
| 1 | Yayın sayısı | Adet | - | 2 | 2 |
| 2 | Birim cevaplama oranı | Yüzde | - | 90 | 90 |
| 3 | İstatistiklerin kapsam, tanım ve sınıflamalar bazında geliştirilmiş ortak standartlara göre derlenme oranı | Yüzde | - | 100 | 100 |
| Faaliyetler | | | Kaynak İhtiyacı | | |
| | | | Bütçe | Bütçe Dışı | Toplam |
| 1 | Metodoloji ve metaveri çalışmaları | | 90426 | - | 90426 |
| 2 | Uygulamadaki anketlerin incelenmesi | | 90427 | - | 90427 |
| 3 | Veri derleme faaliyetleri | | 90428 | - | 90428 |
| 4 | İstatistiklerin üretilmesi (istatistiksel sonuç alımı, tahmin ve analiz) | | 90427 | - | 90427 |
| 5 | Kalite çalışmaları | | 90430 | - | 90430 |
| 6 | Yayın faaliyetleri | | 90427 | - | 90427 |
| Genel Toplam | | | 542564 | - | 542564 |

| PERFORMANS HEDEFİ TABLOSU (45) | | | | | |
|--------------------------------|--|---|-----------------|------------|---------------|
| İdare Adı | | 32.75 – TÜRKİYE İSTATİSTİK KURUMU BAŞKANLIĞI | | | |
| Amaç | | Uluslararası standartlarda istatistiklerin üretilmesi | | | |
| Hedef | | Mevcut istatistiklerin güvenilir, karşılaştırılabilir, uyumlu ve tutarlı, veri entegrasyonu sağlanarak üretilmesi | | | |
| Performans Hedefi | | 2012 yılında AB normlarına uyumlu olarak sanayi ürün istatistiklerinin üretilmesine devam edilecektir. | | | |
| Performans Göstergeleri | | Ölçü Birimi | 2010 | 2011 | 2012 |
| 1 | Yayın sayısı | Adet | - | 1 | 1 |
| 2 | Birim cevaplama oranı | Yüzde | - | 81 | 82 |
| 3 | İmputasyon oranı | Yüzde | - | 5 | 5 |
| 4 | İstatistiklerin kapsam, tanım ve sınıflamalar bazında geliştirilmiş ortak standartlara göre derlenme oranı | Yüzde | - | 100 | 100 |
| Faaliyetler | | | Kaynak İhtiyacı | | |
| | | | Bütçe | Bütçe Dışı | Toplam |
| 1 | Metodoloji ve metaveri çalışmaları | | 90426 | - | 90426 |
| 2 | Uygulamadaki anketlerin incelenmesi | | 90427 | - | 90427 |
| 3 | Veri derleme faaliyetleri | | 90428 | - | 90428 |
| 4 | İstatistiklerin üretilmesi (istatistiksel sonuç alımı, tahmin ve analiz) | | 90427 | - | 90427 |
| 5 | Kalite çalışmaları | | 90422 | - | 90422 |
| 6 | Yayın faaliyetleri | | 90427 | - | 90427 |
| Genel Toplam | | | 542555 | - | 542555 |

| PERFORMANS HEDEFİ TABLOSU (46) | | | | | |
|--------------------------------|---|--|-----------------|------------|---------------|
| İdare Adı | | 32.75 – TÜRKİYE İSTATİSTİK KURUMU BAŞKANLIĞI | | | |
| Amaç | | Uluslararası standartlarda istatistiklerin üretilmesi | | | |
| Hedef | | Mevcut istatistiklerin güvenilir, karşılaştırılabilir, uyumlu ve tutarlı, veri entegrasyonu sağlanarak üretilmesi | | | |
| Performans Hedefi | | 2012 yılında AB normlarına uyumlu olarak yıllık sanayi ve hizmet istatistiklerinin üretilmesine, tekdüzen muhasebe hesap planı ile ilişkilendirilerek üretilen Yıllık Sanayi ve Hizmet İstatistikleri soru kağıdının muhasebe sistemini yöneten ve her yıl yenileri çıkarılan Türkiye Muhasebe Standartlarına ilişkin tebliğlerin çalışmalarına yansıtılmasına devam edilecektir. | | | |
| Performans Göstergeleri | | Ölçü Birimi | 2010 | 2011 | 2012 |
| 1 | Haber bülteni sayısı | Adet | - | 3 | 3 |
| 2 | Yayın sayısı | Adet | - | 1 | 1 |
| 3 | Birim cevaplama oranı | Yüzde | - | 80 | 80 |
| 4 | İmputasyon oranı | Yüzde | - | 10 | 10 |
| 5 | İstatistiklerin kapsam, tanım ve sınıflamalar bazında geliştirilmiş ortak standartlara göre derlenme oranı | Yüzde | - | 90 | 90 |
| 6 | AİS ve diğer uluslararası sistemlerle yapılan veri değişimi /uyum izleme çalışmaları ile üretilen istatistiklerin karşılaştırılabilirliği oranı | Yüzde | - | 100 | 100 |
| 7 | İncelenen tebliğ oranı | Yüzde | - | 100 | 100 |
| Faaliyetler | | | Kaynak İhtiyacı | | |
| | | | Bütçe | Bütçe Dışı | Toplam |
| 1 | Metodoloji ve metaveri çalışmaları | | 90426 | - | 90426 |
| 2 | Uygulamadaki anketlerin incelenmesi | | 90427 | - | 90427 |
| 3 | Veri derleme faaliyetleri | | 90394 | - | 90394 |
| 4 | İstatistiklerin üretilmesi (istatistiksel sonuç alımı, tahmin ve analiz) | | 90427 | - | 90427 |
| 5 | Kalite çalışmaları | | 90422 | - | 90422 |
| 6 | Yayın faaliyetleri | | 90427 | - | 90427 |
| 7 | Mali müşavir desteği almak | | 90427 | - | 90427 |
| 8 | Türkiye Muhasebe Standartlarına ilişkin tebliğlerin incelenmesi | | 90427 | - | 90427 |
| Genel Toplam | | | 723376 | - | 723376 |

| PERFORMANS HEDEFİ TABLOSU (47) | | | | | |
|--------------------------------|--|--|-----------------|------------|---------------|
| İdare Adı | | 32.75 – TÜRKİYE İSTATİSTİK KURUMU BAŞKANLIĞI | | | |
| Amaç | | Uluslararası standartlarda istatistiklerin üretilmesi | | | |
| Hedef | | Ulusal ve uluslararası kullanıcı ihtiyaçlarına cevap verecek çeşitlilikte yeni istatistiklerin üretilmesi | | | |
| Performans Hedefi | | 2012 yılında Bilim ve Teknolojide İnsan Kaynakları istatistikleri ile Devlet Bütçesinden Araştırma-Geliştirme (Ar-Ge) Faaliyetleri için ayrılan ödenekler üretilmesi çalışmaları devam edecektir. | | | |
| Performans Göstergeleri | | Ölçü Birimi | 2010 | 2011 | 2012 |
| 1 | Devlet Bütçesinden Araştırma-Geliştirme (Ar-Ge) Faaliyetleri için ayrılan ödenekler istatistiklerinin üretilmesi çalışmalarının tamamlanma oranı | Yüzde | - | - | 100 |
| 2 | Bilim ve Teknolojide İnsan Kaynakları istatistiklerinin üretilmesi çalışmalarının tamamlanma oranı | Yüzde | - | - | 20 |
| Faaliyetler | | | Kaynak İhtiyacı | | |
| | | | Bütçe | Bütçe Dışı | Toplam |
| 1 | Metodoloji ve metaveri çalışmaları | | 90426 | - | 90426 |
| 2 | İstatistiklerin üretilmesi (istatistiksel sonuç alımı, tahmin ve analiz) | | 90427 | - | 90426 |
| Genel Toplam | | | 180852 | - | 180853 |

| PERFORMANS HEDEFİ TABLOSU (48) | | | | | |
|--------------------------------|--|-----------------|------------|---------------|------|
| İdare Adı | 32.75 – TÜRKİYE İSTATİSTİK KURUMU BAŞKANLIĞI | | | | |
| Amaç | Uluslararası standartlarda istatistiklerin üretilmesi | | | | |
| Hedef | Ulusal ve uluslararası kullanıcı ihtiyaçlarına cevap verecek çeşitlilikte yeni istatistiklerin üretilmesi | | | | |
| Performans Hedefi | 2012 yılında kısa dönemli katı yakıt istatistiklerinin ulusal ve uluslararası kullanıcı ihtiyaçlarına cevap verecek çeşitlilikte üretilmesi | | | | |
| Performans Göstergeleri | | Ölçü Birimi | 2010 | 2011 | 2012 |
| 1 | Ulusal düzeyde yeni üretilen istatistik sayısı | Sayı | - | - | 1 |
| 2 | AB standartlarına uyum oranı | Yüzde | - | - | 70 |
| Faaliyetler | | Kaynak İhtiyacı | | | |
| | | Bütçe | Bütçe Dışı | Toplam | |
| 1 | Metodoloji ve metaveri çalışmaları | 90426 | - | 90426 | |
| 2 | İstatistiklerin üretilmesi (istatistiksel sonuç alımı, tahmin ve analiz) | 90423 | - | 90423 | |
| Genel Toplam | | 180849 | - | 180849 | |

| PERFORMANS HEDEFİ TABLOSU (49) | | | | | |
|--------------------------------|--|-----------------|------------|---------------|------|
| İdare Adı | 32.75 – TÜRKİYE İSTATİSTİK KURUMU BAŞKANLIĞI | | | | |
| Amaç | Uluslararası standartlarda istatistiklerin üretilmesi | | | | |
| Hedef | Ulusal ve uluslararası kullanıcı ihtiyaçlarına cevap verecek çeşitlilikte yeni istatistiklerin üretilmesi | | | | |
| Performans Hedefi | 2012 yılında Belediyelerin sorumluluklarındaki kentiçi yol uzunluklarının derlenmesi amacıyla metodoloji geliştirme çalışmaları yapılacaktır. | | | | |
| Performans Göstergeleri | | Ölçü Birimi | 2010 | 2011 | 2012 |
| 1 | Metodolojik çalışmanın tamamlanma oranı | Yüzde | - | 0 | 70 |
| Faaliyetler | | Kaynak İhtiyacı | | | |
| | | Bütçe | Bütçe Dışı | Toplam | |
| 1 | İşbirliği faaliyetleri | 90421 | - | 90421 | |
| 2 | Metodoloji ve metaveri çalışmaları | 90426 | - | 90426 | |
| Genel Toplam | | 180847 | - | 180847 | |

| PERFORMANS HEDEFİ TABLOSU (50) | | | | | |
|--------------------------------|--|-----------------|------------|---------------|------|
| İdare Adı | 32.75 – TÜRKİYE İSTATİSTİK KURUMU BAŞKANLIĞI | | | | |
| Amaç | Uluslararası standartlarda istatistiklerin üretilmesi | | | | |
| Hedef | Ulusal ve uluslararası kullanıcı ihtiyaçlarına cevap verecek çeşitlilikte yeni istatistiklerin üretilmesi | | | | |
| Performans Hedefi | 2012 yılında perakende satışlar endeksinin hesaplanması için metodolojik çalışmalar yürütülecektir. | | | | |
| Performans Göstergeleri | | Ölçü Birimi | 2010 | 2011 | 2012 |
| 1 | Yayınlanan istatistik sayısı | Adet | - | - | - |
| Faaliyetler | | Kaynak İhtiyacı | | | |
| | | Bütçe | Bütçe Dışı | Toplam | |
| 1 | Metodoloji ve metaveri çalışmaları | 90426 | - | 90426 | |
| 2 | Veri derleme faaliyetleri | 90394 | - | 90394 | |
| 3 | İstatistiklerin üretilmesi (istatistiksel sonuç alımı, tahmin ve analiz) | 90423 | - | 90423 | |
| Genel Toplam | | 271243 | - | 271243 | |

| PERFORMANS HEDEFİ TABLOSU (51) | | | | | |
|---------------------------------------|---|--------------------|------------------------|-------------------|---------------|
| İdare Adı | 32.75 – TÜRKİYE İSTATİSTİK KURUMU BAŞKANLIĞI | | | | |
| Amaç | Uluslararası standartlarda istatistiklerin üretilmesi | | | | |
| Hedef | Ulusal ve uluslararası kullanıcı ihtiyaçlarına cevap verecek çeşitlilikte yeni istatistiklerin üretilmesi | | | | |
| Performans Hedefi | 2012 yılında, UAVT dışında form düzenlenmesinin engellenmesi, onay kodu olmayan formların onaylanmalarının sağlanması, idari kayıtların yasal olarak NVİGM ile sistemin sağlıklı çalışması için gerekli koordinasyonlar sağlanacaktır. | | | | |
| Performans Göstergeleri | | Ölçü Birimi | 2010 | 2011 | 2012 |
| 1 | UAVT üzerinden düzenlenme oranı | Yüzde | - | 95 | - |
| 2 | İdari kayıtların kullanım oranı | Yüzde | - | 95 | - |
| Faaliyetler | | | Kaynak İhtiyacı | | |
| | | | Bütçe | Bütçe Dışı | Toplam |
| 1 | Metodoloji ve metaveri çalışmaları | | 90426 | - | 90426 |
| 2 | Yöntem belirleme faaliyetleri | | 90427 | - | 90427 |
| 3 | Veri kalitesine yönelik faaliyetler | | 90426 | - | 90426 |
| 4 | İşbirliği faaliyetleri | | 90421 | - | 90421 |
| Genel Toplam | | | 361700 | - | 361700 |

4.4 Sosyal İstatistikler Daire Başkanlığı

- 1- Nüfus, konut, eğitim, kültür, turizm, sağlık, spor, adalet, medya, siyaset ve sosyal içerikli konularda ihtiyaç duyulan istatistiki bilgileri derlemek, değerlendirmek ve ilgili göstergeleri hesaplamak,
- 2- Demografi alanında ihtiyaç duyulan istatistiki bilgileri derlemek ve değerlendirmek,
- 3- Sosyal güvenlik, sosyal koruma ve tüketicinin korunması alanında ihtiyaç duyulan istatistiki bilgileri derlemek ve değerlendirmek,
- 4- İşgücü piyasası, gelir dağılımı, tüketim harcamaları, yaşam koşulları ile ilgili araştırmalar yapmak ve sonuçlarını değerlendirmek,

| PERFORMANS HEDEFİ TABLOSU (52) | | | | | |
|---------------------------------------|--|------------------------|-------------------|---------------|-------------|
| İdare Adı | 32.75 – TÜRKİYE İSTATİSTİK KURUMU BAŞKANLIĞI | | | | |
| Amaç | Uluslararası standartlarda istatistiklerin üretilmesi | | | | |
| Hedef | Mevcut istatistiklerin güvenilir, karşılaştırılabilir, uyumlu ve tutarlı, veri entegrasyonu sağlanarak üretilmesi | | | | |
| Performans Hedefi | 2012 yılında, hayati istatistikler kapsamında yer alan doğum, evlenme, boşanma, ölüm ve intihar istatistiklerinin uluslararası karşılaştırılabilir, içsel uyumlu, tutarlı, veri entegrasyonu sağlanarak üretilmesine devam edilecektir. | | | | |
| Performans Göstergeleri | | Ölçü Birimi | 2010 | 2011 | 2012 |
| 1 | Haber bülteni sayısı | Adet | - | 7 | 7 |
| 2 | Yayın sayısı | Adet | - | 2 | 4 |
| 3 | Kapsam eksikliğinin giderilme oranı | Yüzde | - | 30 | 30 |
| Faaliyetler | | Kaynak İhtiyacı | | | |
| | | Bütçe | Bütçe Dışı | Toplam | |
| 1 | Metodoloji ve metaveri çalışmaları | 65778 | - | 65778 | |
| 2 | Veri derleme faaliyetleri | 65796 | - | 65796 | |
| 3 | İstatistiklerin üretilmesi (istatistiksel sonuç alımı, tahmin ve analiz) | 65784 | - | 65784 | |
| 4 | Kapsam eksikliğinin giderilmesi | 65783 | - | 65783 | |
| 5 | Ürünlerin hazırlanması (haber bülteni, yayın, web sayfası istatistik tablolarının güncellenmesi) | 65796 | - | 65796 | |
| Genel Toplam | | 328936 | - | 328936 | |

| PERFORMANS HEDEFİ TABLOSU (53) | | | | | |
|---------------------------------------|--|------------------------|-------------------|---------------|-------------|
| İdare Adı | 32.75 – TÜRKİYE İSTATİSTİK KURUMU BAŞKANLIĞI | | | | |
| Amaç | Uluslararası standartlarda istatistiklerin üretilmesi | | | | |
| Hedef | Ulusal ve uluslararası kullanıcı ihtiyaçlarına cevap verecek çeşitlilikte yeni istatistiklerin üretilmesi | | | | |
| Performans Hedefi | 2012 yılında, intihara teşebbüs istatistiklerinin üretilmesi amacıyla metodolojik çalışmalar yürütülecektir | | | | |
| Performans Göstergeleri | | Ölçü Birimi | 2010 | 2011 | 2012 |
| 1 | Metodolojik çalışmanın tamamlanma oranı | Yüzde | - | 10 | 50 |
| Faaliyetler | | Kaynak İhtiyacı | | | |
| | | Bütçe | Bütçe Dışı | Toplam | |
| 1 | Metodoloji ve metaveri çalışmaları | 65778 | - | 65778 | |
| 2 | İşbirliği faaliyetleri | 65806 | - | 65806 | |
| Genel Toplam | | 131584 | - | 131584 | |

| PERFORMANS HEDEFİ TABLOSU (54) | | | | | |
|--------------------------------|--|-------------|-----------------|------------|---------------|
| İdare Adı | 32.75 – TÜRKİYE İSTATİSTİK KURUMU BAŞKANLIĞI | | | | |
| Amaç | Uluslararası standartlarda istatistiklerin üretilmesi | | | | |
| Hedef | Mevcut istatistiklerin güvenilir, karşılaştırılabilir, uyumlu ve tutarlı, veri entegrasyonu sağlanarak üretilmesi | | | | |
| Performans Hedefi | 2012 yılında, nüfus ve göç istatistikleri kapsamında yer alan istatistik ve göstergelerin uluslararası karşılaştırılabilir, içsel uyumlu, tutarlı, veri entegrasyonu sağlanarak üretilmesi çalışmalarına devam edilecektir. | | | | |
| Performans Göstergeleri | | Ölçü Birimi | 2010 | 2011 | 2012 |
| 1 | Göstergelerin elde edilme oranı | Yüzde | - | 70 | 75 |
| 2 | Mevcut idari kayıtlara dayalı istatistiklerin üretilmesi ve yayınlanmasında zamanlılık | Ay | - | t+3 | t+3 |
| 3 | TÜİK internet sayfasında sunulacak istatistiksel tabloların geliştirilme oranı | Yüzde | - | - | 60 |
| 4 | Haber bülteni yayınlamada zamanlılık | Ay | - | t+1 | t+1 |
| 5 | Dağıtım veri tabanının güncellenmesinde zamanlılık | Ay | - | t+3 | t+3 |
| 6 | Projeksiyon üretiminde idari kayıtların kullanım oranı | Yüzde | - | 40 | 50 |
| Faaliyetler | | | Kaynak İhtiyacı | | |
| | | | Bütçe | Bütçe Dışı | Toplam |
| 1 | Veri derleme faaliyetleri | | 65796 | - | 65796 |
| 2 | İstatistiklerin üretilmesi (istatistiksel sonuç alımı, tahmin ve analiz) | | 65784 | - | 65784 |
| 3 | Ürünlerin hazırlanması (İnternet, yayın, haber bülteni, web sayfası istatistik tablolarının güncellenmesi) | | 65783 | - | 65783 |
| 4 | Metodoloji ve metaveri çalışmaları | | 65778 | - | 65778 |
| 5 | Veri kaynaklarının değerlendirilmesi ve analizi | | 65783 | - | 65783 |
| 6 | Projeksiyon varsayımların belirlenmesi ve üretilmesi | | 65783 | - | 65783 |
| 7 | Teknik destek | | 65782 | - | 65782 |
| Genel Toplam | | | 460489 | | 460489 |

| PERFORMANS HEDEFİ TABLOSU (55) | | | | | |
|--------------------------------|---|-------------|-----------------|------------|---------------|
| İdare Adı | 32.75 – TÜRKİYE İSTATİSTİK KURUMU BAŞKANLIĞI | | | | |
| Amaç | Uluslararası standartlarda istatistiklerin üretilmesi | | | | |
| Hedef | Resmi istatistik üretiminde idari kayıt sistemlerinin geliştirilmesi | | | | |
| Performans Hedefi | 2012 yılında, nüfus ve uluslararası göçe yönelik istatistiklerin üretilmesi ve geliştirilmesi amacıyla ilgili kurumlarla idari kayıtların geliştirilmesi çalışmaları yürütülecektir. | | | | |
| Performans Göstergeleri | | Ölçü Birimi | 2010 | 2011 | 2012 |
| 1 | İdari kayıtları değerlendirme oranı | Yüzde | - | 60 | 65 |
| 2 | İdari kayıtlara dayalı olarak üretilen ve geliştirilen değişken sayısı | Sayı | - | 8 | 10 |
| 3 | Mevcut idari kayıtlara dayalı istatistiksel tabloların geliştirilme oranı | Yüzde | - | 40 | 45 |
| Faaliyetler | | | Kaynak İhtiyacı | | |
| | | | Bütçe | Bütçe Dışı | Toplam |
| 1 | Veri kaynaklarının değerlendirilmesi ve analizi | | 65783 | - | 65783 |
| 2 | Metodoloji ve metaveri çalışmaları | | 65778 | - | 65778 |
| 3 | Veri kontrolü, verinin düzeltilmesi ve işlenmesi ile elektronik ortama aktarılması faaliyetleri | | 65776 | - | 65776 |
| 4 | İstatistiklerin üretilmesi (istatistiksel sonuç alımı, tahmin ve analiz) | | 65784 | - | 65784 |
| 5 | İşbirliği faaliyetleri | | 65806 | - | 65806 |
| Genel Toplam | | | 328926 | | 328926 |

| PERFORMANS HEDEFİ TABLOSU (56) | | | | | |
|--------------------------------|--|---|-----------------|------------|---------------|
| İdare Adı | | 32.75 – TÜRKİYE İSTATİSTİK KURUMU BAŞKANLIĞI | | | |
| Amaç | | Uluslararası standartlarda istatistiklerin üretilmesi | | | |
| Hedef | | Mevcut istatistiklerin güvenilir, karşılaştırılabilir, uyumlu ve tutarlı, veri entegrasyonu sağlanarak üretilmesi | | | |
| Performans Hedefi | | 2012 yılında, yaşam memnuniyeti araştırması ve toplumsal cinsiyet göstergeleri kapsamında yer alan istatistiklerin içsel uyumlu, tutarlı, veri entegrasyonu sağlanarak üretilmesine devam edilecektir. | | | |
| Performans Göstergeleri | | Ölçü Birimi | 2010 | 2011 | 2012 |
| 1 | Haber bülteni hazırlamada zamanlılık | Ay | - | t+3 | t+3 |
| 2 | Yayımlanan gösterge sayısı | Sayı | - | 99 | 105 |
| 3 | Ortalama birim cevaplama oranı | Yüzde | - | - | - |
| Faaliyetler | | | Kaynak İhtiyacı | | |
| | | | Bütçe | Bütçe Dışı | Toplam |
| 1 | Metodoloji ve metaveri çalışmaları | | 65778 | - | 65778 |
| 2 | Hazırlık çalışmaları | | 65787 | - | 65787 |
| 3 | Veri derleme faaliyetleri | | 65796 | - | 65796 |
| 4 | İstatistiklerin üretilmesi (istatistiksel sonuç alımı, tahmin ve analiz) | | 65784 | - | 65784 |
| 5 | Eğitim faaliyetleri | | 65773 | - | 65773 |
| 6 | İşbirliği faaliyeti | | 65806 | - | 65806 |
| 7 | Ürünlerin hazırlanması (İnternet, yayın, haber bülteni, web sayfası istatistik tablolarının güncellenmesi) | | 65783 | - | 65783 |
| Genel Toplam | | | 460507 | - | 460507 |

| PERFORMANS HEDEFİ TABLOSU (57) | | | | | |
|--------------------------------|--|---|-----------------|------------|---------------|
| İdare Adı | | 32.75 – TÜRKİYE İSTATİSTİK KURUMU BAŞKANLIĞI | | | |
| Amaç | | Uluslararası standartlarda istatistiklerin üretilmesi | | | |
| Hedef | | Mevcut istatistiklerin güvenilir, karşılaştırılabilir, uyumlu ve tutarlı, veri entegrasyonu sağlanarak üretilmesi | | | |
| Performans Hedefi | | 2012 yılında, gelir ve yaşam koşulları araştırmasından İBBS-2.düzye bazında veri üretebilmek için örnek hacmi arttırılmaya devam edilecek, Eurostat tarafından önerilen modül anket soruları soru kağıdına eklenecektir. | | | |
| Performans Göstergeleri | | Ölçü Birimi | 2010 | 2011 | 2012 |
| 1 | Örnek hacmindeki ortalama artış oranı | Yüzde | - | 20 | 20 |
| 2 | Modül anketteki değişken sayısı | Sayı | - | 21 | 18 |
| 3 | Mikro veri CD sayısı | Adet | - | 4 | 3 |
| Faaliyetler | | | Kaynak İhtiyacı | | |
| | | | Bütçe | Bütçe Dışı | Toplam |
| 1 | Metodoloji ve metaveri çalışmaları | | 65778 | - | 65778 |
| 2 | İdari kayıtlardan veri derleme çalışması | | 65783 | - | 65783 |
| 3 | Kalite çalışmaları | | 65784 | - | 65784 |
| 4 | İstatistiklerin üretilmesi (istatistiksel sonuç alımı, tahmin ve analiz) | | 65784 | - | 65784 |
| 5 | Haber bülteni hazırlama/yayımlama | | 65783 | - | 65783 |
| 6 | İşbirliği faaliyetleri | | 65806 | - | 65806 |
| Genel Toplam | | | 394717 | - | 394717 |

| PERFORMANS HEDEFİ TABLOSU (58) | | | | | |
|--------------------------------|--|--|---------------|---------|---------------|
| İdare Adı | | 32.75 – TÜRKİYE İSTATİSTİK KURUMU BAŞKANLIĞI | | | |
| Amaç | | Uluslararası standartlarda istatistiklerin üretilmesi | | | |
| Hedef | | Ulusal ve uluslar arası kullanıcı ihtiyaçlarına cevap verecek çeşitlilikte yeni istatistiklerin üretilmesi | | | |
| Performans Hedefi | | 2012 yılında, Ulusal ve Uluslararası kullanıcı ihtiyaçlarına cevap verecek nitelikte sosyal koruma istatistiklerinin üretilmesi | | | |
| Performans Göstergeleri | | Ölçü Birimi | 2010 | 2011 | 2012 |
| 1 | Veri yayımlamada zamanlılık | Gün | - | t+12 ay | t+12 ay |
| Faaliyetler | | Kaynak İhtiyacı | | | |
| | | Bütçe | Bütçe Dışı | Toplam | |
| 1 | Metodoloji ve metaveri çalışmaları | | 65778 | - | 65778 |
| 2 | İstatistik üretimine yönelik öncel/hazırlık çalışmaları | | 65783 | - | 65783 |
| 3 | Veri derleme hazırlık çalışmaları | | 65783 | - | 65783 |
| 4 | İstatistiklerin üretilmesi (istatistiksel sonuç alımı, tahmin ve analiz) | | 65784 | - | 65784 |
| 5 | Haber bülteni hazırlama/yayımlama | | 65783 | - | 65783 |
| 6 | İşbirliği faaliyetleri | | 65806 | - | 65806 |
| Genel Toplam | | | 394716 | - | 394716 |

| PERFORMANS HEDEFİ TABLOSU (59) | | | | | |
|--------------------------------|---|--|---------------|--------|---------------|
| İdare Adı | | 32.75 – TÜRKİYE İSTATİSTİK KURUMU BAŞKANLIĞI | | | |
| Amaç | | Uluslararası standartlarda istatistiklerin üretilmesi | | | |
| Hedef | | Cevaplayıcı yükünün azaltılması | | | |
| Performans Hedefi | | 2012 yılında hanehalkı bütçe anketi soru kağıdının gelir bölümünde cevaplayıcı yükü azaltılarak anket uygulanacaktır. | | | |
| Performans Göstergeleri | | Ölçü Birimi | 2010 | 2011 | 2012 |
| 1 | Ankette azaltılan soru sayısı | Sayı | - | - | 40 |
| 2 | Haber bülteni, mikro veri CD'si dağıtımı konusunda yayımlama takvimine uyum oranı | Yüzde | - | 100 | 100 |
| Faaliyetler | | Kaynak İhtiyacı | | | |
| | | Bütçe | Bütçe Dışı | Toplam | |
| 1 | Verilerin düzeltilmesi ve işlenmesi faaliyetleri | | 65783 | - | 65783 |
| 2 | İstatistiklerin üretilmesi (istatistiksel sonuç alımı, tahmin ve analiz) | | 65784 | - | 65784 |
| 3 | Metodoloji ve metaveri çalışmaları | | 65778 | - | 65778 |
| 4 | Veri kalitesine yönelik faaliyetler | | 65783 | - | 65783 |
| 5 | Yayın faaliyetleri | | 65783 | - | 65783 |
| 6 | İşbirliği faaliyetleri | | 65773 | - | 65773 |
| Genel Toplam | | | 394683 | - | 394683 |

| PERFORMANS HEDEFİ TABLOSU (60) | | | | | |
|--------------------------------|---|---|------------|--------------|------|
| İdare Adı | | 32.75 – TÜRKİYE İSTATİSTİK KURUMU BAŞKANLIĞI | | | |
| Amaç | | Uluslararası standartlarda istatistiklerin üretilmesi | | | |
| Hedef | | Mevcut istatistiklerin güvenilir, karşılaştırılabilir, uyumlu ve tutarlı, veri entegrasyonu sağlanarak üretilmesi | | | |
| Performans Hedefi | | 2012 yılında, zaman kullanım istatistiklerinin üretilmesi için hazırlık çalışmaları yapılacaktır. | | | |
| Performans Göstergeleri | | Ölçü Birimi | 2010 | 2011 | 2012 |
| 1 | Metodolojik çalışmanın tamamlanma oranı | Yüzde | - | - | 40 |
| Faaliyetler | | Kaynak İhtiyacı | | | |
| | | Bütçe | Bütçe Dışı | Toplam | |
| 1 | Metodoloji ve metaveri çalışmaları | 66778 | - | 66778 | |
| Genel Toplam | | 65778 | - | 65778 | |

| PERFORMANS HEDEFİ TABLOSU (61) | | | | | |
|--------------------------------|---|---|------------|---------------|------|
| İdare Adı | | 32.75 – TÜRKİYE İSTATİSTİK KURUMU BAŞKANLIĞI | | | |
| Amaç | | Uluslararası standartlarda istatistiklerin üretilmesi | | | |
| Hedef | | Mevcut istatistiklerin güvenilir, karşılaştırılabilir, uyumlu ve tutarlı, veri entegrasyonu sağlanarak üretilmesi | | | |
| Performans Hedefi | | İşgücü anketi, veri kalitesi konusundaki AB önerileri dikkate alınarak uygulanacaktır. | | | |
| Performans Göstergeleri | | Ölçü Birimi | 2010 | 2011 | 2012 |
| 1 | Haber bülteni yayımlama takvimine uyum oranı | Yüzde | - | 100 | 100 |
| 2 | Dönemsel doğruluk raporları ve yıllık kalite raporunun hazırlanarak Eurostat'a gönderilmesinde zamanlılığa uyum oranı | Yüzde | - | 100 | 100 |
| 3 | Cevapsızlık oranının azaltılması | Yüzde | - | 15 | 14 |
| 4 | Proxy oranının düşürülmesi | Yüzde | - | 46 | 44 |
| Faaliyetler | | Kaynak İhtiyacı | | | |
| | | Bütçe | Bütçe Dışı | Toplam | |
| 1 | Veri kalitesine yönelik faaliyetler | 65783 | - | 65783 | |
| 2 | İstatistiklerin üretilmesi (istatistiksel sonuç alımı, tahmin ve analiz) | 65784 | - | 65784 | |
| 3 | Yayın faaliyetleri | 65783 | - | 65783 | |
| 4 | Metodoloji ve metaveri çalışmaları | 65778 | - | 65778 | |
| Genel Toplam | | 263127 | - | 263127 | |

| PERFORMANS HEDEFİ TABLOSU (62) | | | | | |
|--------------------------------|---|-------------|-----------------|------------|---------------|
| İdare Adı | 32.75 – TÜRKİYE İSTATİSTİK KURUMU BAŞKANLIĞI | | | | |
| Amaç | Uluslararası standartlarda istatistiklerin üretilmesi | | | | |
| Hedef | Mevcut istatistiklerin güvenilir, karşılaştırılabilir, uyumlu ve tutarlı, veri entegrasyonu sağlanarak üretilmesi | | | | |
| Performans Hedefi | 2012 yılında işgücü maliyeti ve kazanç yapısı istatistiklerinin uluslararası karşılaştırılabilir, içsel uyumlu, tutarlı olarak üretilmesi çalışmalarına devam edilecektir. | | | | |
| Performans Göstergeleri | | Ölçü Birimi | 2010 | 2011 | 2012 |
| 1 | İME için karşılaştırılabilir zaman serisi sayısı | Sayı | - | 19 | 23 |
| 2 | Haber bülteni yayımlama takvimine uyum oranı | Yüzde | - | 100 | 100 |
| 3 | KYA 2010 yayın ve mikro veri seti faaliyetlerinin tamamlanma oranı | Yüzde | - | - | 100 |
| 4 | İMA 2012 için metodolojik faaliyetlerin tamamlanma oranı | Yüzde | - | - | 100 |
| 5 | Yıllık tahminlere ilişkin metodolojik çalışmaların tamamlanma oranı | Yüzde | - | - | 30 |
| 6 | KYA 2010 için Eurostat kalite raporu karşılama oranı | Yüzde | - | - | 100 |
| 7 | İME için Eurostat kalite raporu karşılama oranı | Yüzde | - | 100 | 100 |
| Faaliyetler | | | Kaynak İhtiyacı | | |
| | | | Bütçe | Bütçe Dışı | Toplam |
| 1 | İMA 2012 ve yıllık tahminler için metodoloji faaliyetleri | | 65783 | - | 65783 |
| 2 | İME için istatistiklerin üretilmesi, tahmin çalışmaları ve sonuçların alınması | | 65783 | - | 65783 |
| 3 | KYA 2010 için yayın ve mikro veri seti hazırlama ve basım öncesi hazırlık faaliyeti | | 65783 | - | 65783 |
| Genel Toplam | | | 197349 | - | 197349 |

| PERFORMANS HEDEFİ TABLOSU (63) | | | | | |
|--------------------------------|---|-------------|-----------------|------------|---------------|
| İdare Adı | 32.75 – TÜRKİYE İSTATİSTİK KURUMU BAŞKANLIĞI | | | | |
| Amaç | Uluslararası standartlarda istatistiklerin üretilmesi | | | | |
| Hedef | Mevcut istatistiklerin güvenilir, karşılaştırılabilir, uyumlu ve tutarlı, veri entegrasyonu sağlanarak üretilmesi | | | | |
| Performans Hedefi | 2012 yılında, eğitim istatistiklerinin üretilmesine yönelik çalışmalara devam edilecektir. | | | | |
| Performans Göstergeleri | | Ölçü Birimi | 2010 | 2011 | 2012 |
| 1 | İdari kayıtların kullanım oranı | Yüzde | - | 60 | 60 |
| 2 | Elektronik ortamdaki derlenen istatistiklerin oranı | Yüzde | - | 50 | 50 |
| 3 | Referans döneminin sonu ile ilk sonuçların açıklandığı tarih arasındaki zaman aralığı, (güncellik) | Ay | - | t+12 ay | t+12 ay |
| Faaliyetler | | | Kaynak İhtiyacı | | |
| | | | Bütçe | Bütçe Dışı | Toplam |
| 1 | Metodoloji ve metaveri çalışmaları | | 65778 | - | 65778 |
| 2 | Veri derleme faaliyetleri | | 65796 | - | 65796 |
| 3 | İstatistiklerin üretilmesi (istatistiksel sonuç alımı, tahmin ve analiz) | | 65784 | - | 65784 |
| 4 | Ürünlerin hazırlanması (haber bülteni, yayın, web sayfası istatistik tablolarının güncellenmesi) | | 65776 | - | 65776 |
| 5 | İşbirliği faaliyetleri | | 65773 | - | 65773 |
| 6 | Teknik destek | | 65782 | - | 65782 |
| Genel Toplam | | | 394689 | - | 394689 |

| PERFORMANS HEDEFİ TABLOSU (64) | | | | | | |
|--------------------------------|---|--|------------------------|-------------------|---------------|---------------|
| İdare Adı | 32.75 – TÜRKİYE İSTATİSTİK KURUMU BAŞKANLIĞI | | | | | |
| Amaç | Uluslararası standartlarda istatistiklerin üretilmesi | | | | | |
| Hedef | Mevcut istatistiklerin güvenilir, karşılaştırılabilir, uyumlu ve tutarlı, veri entegrasyonu sağlanarak üretilmesi | | | | | |
| Performans Hedefi | 2012 yılında kültür ve spor istatistiklerinin üretilmesine yönelik çalışmalara devam edilecektir. | | | | | |
| Performans Göstergeleri | | | Ölçü Birimi | 2010 | 2011 | 2012 |
| 1 | Kültür istatistiklerinin AB standartlarına uyum oranı | | Yüzde | - | 75 | 75 |
| Faaliyetler | | | Kaynak İhtiyacı | | | |
| | | | Bütçe | Bütçe Dışı | Toplam | |
| 1 | Veri derleme faaliyetleri | | | - | | 65796 |
| 2 | İstatistiklerin üretilmesi (istatistiksel sonuç alımı, tahmin ve analiz) | | | - | | 65780 |
| 3 | İşbirliği faaliyetleri | | | - | | 65773 |
| 4 | Metodoloji ve metaveri çalışmaları | | | - | | 65778 |
| 5 | Yayın faaliyetleri | | | - | | 65783 |
| Genel Toplam | | | | 328910 | - | 328910 |

| PERFORMANS HEDEFİ TABLOSU (65) | | | | | | |
|--------------------------------|---|--|------------------------|-------------------|---------------|---------------|
| İdare Adı | 32.75 – TÜRKİYE İSTATİSTİK KURUMU BAŞKANLIĞI | | | | | |
| Amaç | Uluslararası standartlarda istatistiklerin üretilmesi | | | | | |
| Hedef | Mevcut istatistiklerin güvenilir, karşılaştırılabilir, uyumlu ve tutarlı, veri entegrasyonu sağlanarak üretilmesi | | | | | |
| Performans Hedefi | 2012 yılında suç, adalet ve seçim istatistiklerinin üretilmesine devam edilecektir. | | | | | |
| Performans Göstergeleri | | | Ölçü Birimi | 2010 | 2011 | 2012 |
| 1 | Yayın sayısı | | Adet | - | 2 | 2 |
| 2 | Referans döneminin sonu ile ilk sonuçların açıklandığı tarih arasındaki zaman aralığı, (güncellik) | | Ay | - | t+12 ay | t+12 ay |
| 3 | Kullanıcı taleplerinin ortalama karşılama süresi | | Gün | - | 1 gün | 1 gün |
| Faaliyetler | | | Kaynak İhtiyacı | | | |
| | | | Bütçe | Bütçe Dışı | Toplam | |
| 1 | Veri derleme faaliyetleri | | | - | | 65796 |
| 2 | İstatistiklerin üretilmesi (istatistiksel sonuç alımı, tahmin ve analiz) | | | - | | 65780 |
| 3 | İşbirliği faaliyetleri | | | - | | 65783 |
| 4 | Teknik destek | | | - | | 65783 |
| 5 | Ürünlerin hazırlanması (haber bülteni, yayın, web sayfası istatistik tablolarının güncellenmesi) | | | - | | 65776 |
| Genel Toplam | | | | 328908 | - | 328908 |

| PERFORMANS HEDEFİ TABLOSU (66) | | | | | |
|--------------------------------|--|---|-----------------|------------|---------------|
| İdare Adı | | 32.75 – TÜRKİYE İSTATİSTİK KURUMU BAŞKANLIĞI | | | |
| Amaç | | Uluslararası standartlarda istatistiklerin üretilmesi | | | |
| Hedef | | Mevcut istatistiklerin güvenilir, karşılaştırılabilir, uyumlu ve tutarlı, veri entegrasyonu sağlanarak üretilmesi | | | |
| Performans Hedefi | | 2012 yılında, turizm istatistiklerinin üretilmesine devam edilecektir. | | | |
| Performans Göstergeleri | | Ölçü Birimi | 2010 | 2011 | 2012 |
| 1 | Turizm istatistiklerinin AB standartlarına uyum oranı | Yüzde | - | 75 | 75 |
| 2 | Elektronik ortamdan derlenen istatistiklerin oranı | Yüzde | - | 45 | 50 |
| 3 | Referans döneminin sonu ile ilk sonuçların açıklandığı tarih arasındaki zaman aralığı, (güncellik) | Ay | - | t+27 gün | T+27 gün |
| Faaliyetler | | | Kaynak İhtiyacı | | |
| | | | Bütçe | Bütçe Dışı | Toplam |
| 1 | Veri derleme faaliyetleri | | 65796 | - | 65796 |
| 2 | İstatistiklerin üretilmesi (istatistiksel sonuç alımı, tahmin ve analiz) | | 65780 | - | 65780 |
| 3 | İşbirliği faaliyetleri | | 65773 | - | 65773 |
| 4 | Teknik destek | | 65783 | - | 65783 |
| 5 | Metodoloji ve metaveri çalışmaları | | 65778 | - | 65778 |
| 6 | Yayın faaliyeti | | 65783 | - | 65783 |
| Genel Toplam | | | 394693 | - | 394693 |

| PERFORMANS HEDEFİ TABLOSU (67) | | | | | |
|--------------------------------|---|-------------|-----------------|------------|----------------|
| İdare Adı | 32.75 – TÜRKİYE İSTATİSTİK KURUMU BAŞKANLIĞI | | | | |
| Amaç | Uluslararası standartlarda istatistiklerin üretilmesi | | | | |
| Hedef | Mevcut istatistiklerin güvenilir, karşılaştırılabilir, uyumlu ve tutarlı, veri entegrasyonu sağlanarak üretilmesi | | | | |
| Performans Hedefi | 2012 yılında, sağlık istatistikleri kapsamında yer alan istatistiklerin uluslar arası karşılaştırılabilirliği sağlanabilmesi amacıyla faaliyetlerin yürütülmesine devam edilecektir. | | | | |
| Performans Göstergeleri | | Ölçü Birimi | 2010 | 2011 | 2012 |
| 1 | Ölüm nedeni istatistiklerinde kapsam eksikliklerinin giderilme oranı | Yüzde | - | 10 | 5 |
| 2 | Haber bülteni sayısı | Adet | - | 5 | 1 |
| 3 | Yayın sayısı | Adet | - | 1 | 2 |
| 4 | Mikro veri sayısı | Adet | - | - | 3 |
| 5 | Kurumsal/kullanıcı veri tabanı için oluşturulan veritabanı sayısı | Adet | - | 1 | 2 |
| Faaliyetler | | | Kaynak İhtiyacı | | |
| | | | Bütçe | Bütçe Dışı | Toplam |
| 1 | Ölüm Nedeni İstatistiklerinde kapsam eksikliğinin azaltılmasına yönelik faaliyetler | | 65783 | - | 65783 |
| 2 | 2012 Sağlık Araştırması, alan uygulaması öncesi istatistik üretimine yönelik öncel çalışmalar (Anket formunun revize edilmesi, el kitabının revizesi, vb.) | | 65783 | - | 65783 |
| 3 | 2012 Sağlık Araştırması, alan uygulaması öncesi, veri derleme hazırlık çalışmaları (veri giriş programı, alan uygulaması eğitimi vb.) | | 65783 | - | 65783 |
| 4 | Ölüm nedeni ve sağlık harcamaları istatistikleri kapsamında veri derleme (idari kayıt vb.) faaliyeti | | 65783 | - | 65783 |
| 5 | Ölüm nedeni istatistikleri kapsamında verilerin düzeltilmesi ve işlenmesi (edit, kod) | | 65783 | - | 65783 |
| 6 | Ölüm nedeni istatistikleri kapsamında verilerin elektronik ortama aktarımı | | 65783 | - | 65783 |
| 7 | 2012 Sağlık Araştırması, ölüm nedeni istatistikleri ve sağlık harcamaları kapsamında alternatif kaynaklarda var olan verilerin temini ve karşılaştırılması | | 65783 | - | 65783 |
| 8 | 2012 Sağlık Araştırması, ölüm nedeni istatistikleri ve sağlık harcamaları kapsamında istatistik üretimi öncesi kontrol ve tutarlılık çalışmaları | | 65783 | - | 65783 |
| 9 | 2012 Sağlık Araştırması, ölüm nedeni istatistikleri ve sağlık harcamaları kapsamında istatistiklerin üretilmesi | | 65783 | - | 65783 |
| 10 | 2012 Sağlık Araştırması, ölüm nedeni istatistikleri ve sağlık harcamaları kapsamında istatistiksel sonuçların alınması ve değerlendirilmesi | | 65783 | - | 65783 |
| 11 | Ölüm nedeni istatistikleri, sağlık harcamaları ve 2010 Sağlık Araştırması, kapsamında haber bülteni/yayın hazırlama ve basım öncesi hazırlık faaliyeti | | 65783 | - | 65783 |
| 12 | 2010 Özürlülerin Sorun ve Beklentileri Araştırması ile 2010 Sağlık Araştırması mikro verilerinin hazırlanması | | 65783 | - | 65783 |
| 13 | Sağlık Harcama İstatistikleri kapsamında SGK ile protokol hazırlanması | | 65783 | - | 65783 |
| 14 | Ölüm nedeni ve sağlık harcama istatistikleri kapsamında teknik yardım/işbirliği faaliyetlerin yürütülmesi | | 65783 | - | 65783 |
| 15 | AB istatistik mevzuatına uyum çalışmaları | | 65783 | - | 65783 |
| 16 | Ölüm nedeni ve sağlık harcama istatistikleri kapsamında proje bileşenlerine ilişkin faaliyetlerin yürütülmesi | | 65783 | - | 65783 |
| 17 | Ulusal protokol hazırlanması | | 65783 | - | 65783 |
| 18 | İşbirliği faaliyeti | | 65783 | - | 65783 |
| Genel Toplam | | | 1184087 | - | 1184087 |

4.5 Yöntem Araştırmaları Daire Başkanlığı

- 1- Kurumun tüm sayım ve araştırmalarına ilişkin metodolojik çalışmalar ve analizler yapmak,
- 2- Veri kalitesi ve veri analiz yöntemleri üzerinde çalışmalar yürüterek ilgili birimlere uygulamada destek sağlamak,
- 3- Resmî istatistikler kapsamında örnekleme yöntemine ilişkin gelişmeleri takip ederek uygulamak,
- 4- Resmî istatistikler kapsamında ele alınan temel tanım, kavram ve sınıflamalarla ilgili çalışmaları yürütmek, bu kapsamda Kurum içi ve dışı koordinasyonu sağlamak,
- 5- İstatistik amaçlı ulusal kayıt sistemlerinin standartlarını oluşturmak, bu standartların ulusal düzeyde kullanımı için işbirliği ve koordinasyonu sağlamak,
- 6- Adres kayıtlarının ilgili sayısal haritalarla birlikte yönetimini sağlamak,

| PERFORMANS HEDEFİ TABLOSU (68) | | | | | |
|--------------------------------|--|--------------------|------------------------|-------------------|---------------|
| İdare Adı | 32.75 – TÜRKİYE İSTATİSTİK KURUMU BAŞKANLIĞI | | | | |
| Amaç | Uluslararası standartlarda istatistiklerin üretilmesi | | | | |
| Hedef | Mevcut istatistiklerin güvenilir, karşılaştırılabilir, uyumlu ve tutarlı, veri entegrasyonu sağlanarak üretilmesi | | | | |
| Performans Hedefi | 2012 yılında, Kurum içi hanehalkı ve işyerlerine yönelik araştırmaların uluslararası standartlarda metodoloji çalışmaları yapılacak, örnek planlarının hazırlanması, örnek seçimi, genişletme çalışmaları gerçekleştirilecek ve örnekleme hataları hesaplanacaktır. | | | | |
| Performans Göstergeleri | | Ölçü Birimi | 2010 | 2011 | 2012 |
| 1 | Örnek planı sayısı | Sayı | - | 23 | 23 |
| 2 | Örnek hacminin belirlenmesi sayısı | Sayı | - | 63 | 63 |
| 3 | Ağırlıklandırma çalışması sayısı | Sayı | - | 28 | 28 |
| 4 | Standart hata/değişim katsayısı hesaplanma sayısı | Sayı | - | 9 | 9 |
| Faaliyetler | | | Kaynak İhtiyacı | | |
| | | | Bütçe | Bütçe Dışı | Toplam |
| 1 | Tamsayım ve örnekleme çalışmalarına dayalı metodoloji geliştirme faaliyetleri | | 124325 | - | 124325 |
| Genel Toplam | | | 124325 | - | 124325 |

| PERFORMANS HEDEFİ TABLOSU (69) | | | | | |
|--------------------------------|---|--------------------|------------------------|-------------------|---------------|
| İdare Adı | 32.75 – TÜRKİYE İSTATİSTİK KURUMU BAŞKANLIĞI | | | | |
| Amaç | Uluslararası standartlarda istatistiklerin üretilmesi | | | | |
| Hedef | Resmi istatistik üretiminde idari kayıt sistemlerinin geliştirilmesi | | | | |
| Performans Hedefi | 2012 yılında, UAVT'ye ilişkin kontrol çalışmaları yapılarak kapsam eksikliğinin giderilmesi sağlanacaktır. | | | | |
| Performans Göstergeleri | | Ölçü Birimi | 2010 | 2011 | 2012 |
| 1 | Kapsam eksiklerinin giderilme oranı | Yüzde | - | 100 | 100 |
| 2 | İdari kayıtların kullanım oranı | Yüzde | - | 100 | 100 |
| Faaliyetler | | | Kaynak İhtiyacı | | |
| | | | Bütçe | Bütçe Dışı | Toplam |
| 1 | İşbirliği faaliyetleri | | 124333 | - | 124333 |
| 2 | Metodoloji ve metaveri çalışmaları | | 124323 | - | 124323 |
| 3 | Adres çalışmaları | | 124319 | - | 124319 |
| Genel Toplam | | | 372976 | - | 372976 |

| PERFORMANS HEDEFİ TABLOSU (70) | | | | | | |
|--------------------------------|---|--|------------------------|-------------------|---------------|---------------|
| İdare Adı | 32.75 – TÜRKİYE İSTATİSTİK KURUMU BAŞKANLIĞI | | | | | |
| Amaç | Uluslararası standartlarda istatistiklerin üretilmesi | | | | | |
| Hedef | Resmi istatistik üretiminde idari kayıt sistemlerinin geliştirilmesi | | | | | |
| Performans Hedefi | 2012 yılında, kurumun ihtiyaç duyduğu altlık haritalar temin edilerek gerektiğinde güncellenerek ilgili birimlere sağlanacak ve gerekli tematik haritalar hazırlanacaktır. | | | | | |
| Performans Göstergeleri | | | Ölçü Birimi | 2010 | 2011 | 2012 |
| 1 | Karşılanaan tematik harita oranı | | Yüzde | - | 100 | 100 |
| 2 | Güncellenen altlık harita oranı | | Yüzde | - | 100 | 100 |
| Faaliyetler | | | Kaynak İhtiyacı | | | |
| | | | Bütçe | Bütçe Dışı | Toplam | |
| 1 | Metodoloji ve metaveri çalışmaları | | | 124323 | - | 124323 |
| 2 | Coğrafi bilgi sistemleri faaliyetleri | | | 124325 | - | 124325 |
| 3 | Danışmanlık hizmetleri | | | 124326 | - | 124326 |
| 4 | İşbirliği faaliyetleri | | | 124333 | - | 124333 |
| Genel Toplam | | | | 497307 | - | 497307 |

| PERFORMANS HEDEFİ TABLOSU (71) | | | | | | |
|--------------------------------|---|--|------------------------|-------------------|---------------|---------------|
| İdare Adı | 32.75 – TÜRKİYE İSTATİSTİK KURUMU BAŞKANLIĞI | | | | | |
| Amaç | Kurumun işbirliği kapasitesi ve koordinasyon rolünün güçlendirilerek kurumsal etkinliğin artırılması | | | | | |
| Hedef | Resmi İstatistik Programı kapsamında paydaş kurumların kalite standartlarına uygun istatistik üretiminde Kurumun rolünün etkinleştirilmesi | | | | | |
| Performans Hedefi | 2012 yılında, Kurumdışı hanehalkı ve işyerlerine yönelik araştırmalar için talepler doğrultusunda yöntem konusunda danışmanlık, işbirliği ve eğitim destek çalışmaları yapılacaktır. | | | | | |
| Performans Göstergeleri | | | Ölçü Birimi | 2010 | 2011 | 2012 |
| 1 | Teknik danışmanlık sayısı | | Sayı | - | 4 | 4 |
| 2 | Eğitim sayısı (verilen) | | Sayı | - | 2 | 2 |
| 3 | İşbirliği faaliyeti sayısı | | Sayı | - | 20 | 20 |
| Faaliyetler | | | Kaynak İhtiyacı | | | |
| | | | Bütçe | Bütçe Dışı | Toplam | |
| 1 | İşbirliği faaliyetleri | | | 124333 | - | 124333 |
| 2 | Eğitim faaliyetleri | | | 124331 | - | 124331 |
| 3 | Teknik destek | | | 124325 | - | 124325 |
| Genel Toplam | | | | 372989 | - | 372989 |

| PERFORMANS HEDEFİ TABLOSU (72) | | | | | |
|--------------------------------|---------------------------|---|---------------|----------|---------------|
| İdare Adı | | 32.75 – TÜRKİYE İSTATİSTİK KURUMU BAŞKANLIĞI | | | |
| Amaç | | Kurumun işbirliği kapasitesi ve koordinasyon rolünün güçlendirilerek kurumsal etkinliğin artırılması | | | |
| Hedef | | Uluslararası kurum ve kuruluşlar ile işbirliğinin artırılması ve etkinleştirilmesi | | | |
| Performans Hedefi | | 2012 yılında Uluslararası kuruluşlar ve ulusal ile işbirliğinin artırılması ve etkinleştirilmesi bağlamında, talepler doğrultusunda, metodolojik vb. konularda teknik destek, danışmanlık vb. hizmetleri verilecektir. | | | |
| Performans Göstergeleri | | Ölçü Birimi | 2010 | 2011 | 2012 |
| 1 | Teknik danışmanlık sayısı | Sayı | - | 2 | 2 |
| 2 | Eğitim sayısı (verilen) | Sayı | - | 2 | 2 |
| Faaliyetler | | Kaynak İhtiyacı | | | |
| | | Bütçe | Bütçe Dışı | Toplam | |
| 1 | İşbirliği faaliyetleri | | 124333 | - | 124333 |
| 2 | Eğitim faaliyetleri | | 124331 | - | 124331 |
| Genel Toplam | | | 248664 | - | 248664 |

| PERFORMANS HEDEFİ TABLOSU (73) | | | | | |
|--------------------------------|--|--|---------------|----------|---------------|
| İdare Adı | | 32.75 – TÜRKİYE İSTATİSTİK KURUMU BAŞKANLIĞI | | | |
| Amaç | | Kurumun işbirliği kapasitesi ve koordinasyon rolünün güçlendirilerek kurumsal etkinliğin artırılması | | | |
| Hedef | | Uluslararası kurum ve kuruluşlar ile işbirliğinin artırılması ve etkinleştirilmesi | | | |
| Performans Hedefi | | 2012 yılında Avrupa ve Dünya sınıflama sistemine uygun sınıflama ve standartların kullanılması, geliştirilmesi, katkı sağlanması, eğitim çalışmaları ve kurumların sınıflama sistemine entegrasyonunun geliştirilmesi | | | |
| Performans Göstergeleri | | Ölçü Birimi | 2010 | 2011 | 2012 |
| 1 | Sınıflama sunucusuna eklenen yeni modul sayısı | Sayı | - | - | 2 |
| 2 | Uluslararası sınıflama sistemine katkı oranı | Yüzde | - | 10 | 10 |
| 3 | Güncelleme ve uyarlama yapılan yeni sınıflama sayısı | Sayı | - | - | 3 |
| Faaliyetler | | Kaynak İhtiyacı | | | |
| | | Bütçe | Bütçe Dışı | Toplam | |
| 1 | Sınıflamalara yönelik faaliyetler (oluşturma) | | 124325 | - | 124325 |
| 2 | Sınıflamalara yönelik faaliyetler (güncelleme) | | 124325 | - | 124325 |
| 3 | Sınıflama sunucusunun revizyon çalışmaları | | 124325 | - | 124325 |
| 4 | Eğitim faaliyetleri | | 124331 | - | 124331 |
| 5 | Teknik destek | | 124325 | - | 124325 |
| 6 | İşbirliği faaliyetleri | | 124331 | - | 124331 |
| Genel Toplam | | | 745964 | - | 745964 |

| PERFORMANS HEDEFİ TABLOSU (74) | | | | | |
|--------------------------------|--|---|------------------------|-------------------|---------------|
| İdare Adı | | 32.75 – TÜRKİYE İSTATİSTİK KURUMU BAŞKANLIĞI | | | |
| Amaç | | Uluslararası standartlarda istatistiklerin üretilmesi | | | |
| Hedef | | Mevcut istatistiklerin güvenilir, karşılaştırılabilir, uyumlu ve tutarlı, veri entegrasyonu sağlanarak üretilmesi | | | |
| Performans Hedefi | | 2012 yılında, kurum bünyesinde, Bilgisayar Destekli Telefonla Görüşme Tekniği (CATI) kullanılarak veri toplamaya yönelik kalite denetim faaliyetlerinin kademeli olarak iyileştirilmesi ve geliştirilmesi sağlanacaktır. | | | |
| Performans Göstergeleri | | Ölçü Birimi | 2010 | 2011 | 2012 |
| 1 | Aylık gerçekleştirilen kalite ölçüm sayısı | Sayı | - | 5 | 5 |
| Faaliyetler | | | Kaynak İhtiyacı | | |
| | | | Bütçe | Bütçe Dışı | Toplam |
| 1 | Kalite denetim çalışmaları | | 124325 | - | 124325 |
| Genel Toplam | | | 124325 | - | 124325 |

4.6 Dış İlişkiler Daire Başkanlığı

1. Başkanlığın uluslararası kuruluşlar ve ülkelerin ulusal istatistik kuruluşları ile istatistik alanındaki ilişkilerini ve işbirliği çalışmalarını koordine etmek,
2. Uluslararası istatistik standartlarına uyum çalışmalarının koordinasyonunu sağlamak,
3. Ülkelere veya ülke gruplarına yönelik istatistik işbirliği projelerini, teknik yardım programlarını ve protokollerini hazırlamak ve yürütülmesini sağlamak,
4. Finansmanı uluslararası kuruluşlar tarafından sağlanan dış kaynaklı istatistik projelerini anlaşmalar çerçevesinde yönetmek,
5. Kurumun görev alanıyla ilgili konularda Avrupa Birliği mevzuatına uyum çalışmalarını ve projelerini koordine etmek,
6. Uluslararası kuruluşlar ve diğer ülkelerin ulusal istatistik kuruluşları tarafından düzenlenen istatistik konulu toplantıları, eğitim ve burs programlarını takip etmek, bu faaliyetlere katılım konusunda gerekli çalışmaları yapmak ve koordinasyonu sağlamak,
7. Uluslararası toplantı, eğitim programı ve danışmanlık hizmetleri düzenlemek.

| PERFORMANS HEDEFİ TABLOSU (75) | | | | | | |
|--------------------------------|--|--|------------------------|-------------------|---------------|-------------|
| İdare Adı | 32.75 – TÜRKİYE İSTATİSTİK KURUMU BAŞKANLIĞI | | | | | |
| Amaç | Kurumun işbirliği kapasitesi ve koordinasyon rolünün güçlendirilerek kurumsal etkinliğin artırılması | | | | | |
| Hedef | Uluslararası kurum ve kuruluşlar ile işbirliğinin artırılması ve etkinleştirilmesi | | | | | |
| Performans Hedefi | 2012 yılında, AB istatistik standartlarına ve mevzuatına uyum çalışmalarının koordinasyonu sağlanacaktır. | | | | | |
| Performans Göstergeleri | | | Ölçü Birimi | 2010 | 2011 | 2012 |
| 1 | Ortak çalışma yapılan kurum sayısı | | Sayı | - | 20 | 20 |
| 2 | AB müzakere toplantılarında taahhüt edilen faaliyetlerin gerçekleşme oranı | | Yüzde | - | 15 | 15 |
| Faaliyetler | | | Kaynak İhtiyacı | | | |
| | | | Bütçe | Bütçe Dışı | Toplam | |
| 1 | Uyum çalışmaları | | 135923 | - | 135923 | |
| 2 | Teknik yardım, işbirliği faaliyetleri | | 135923 | - | 135923 | |
| 3 | İzleme ve değerlendirme | | 135950 | - | 135950 | |
| 4 | Koordinasyon ve organizasyon hizmetleri | | 135928 | - | 135928 | |
| Genel Toplam | | | 543723 | - | 543723 | |

| PERFORMANS HEDEFİ TABLOSU (76) | | | | | |
|--------------------------------|--|---|------------|---------------|------|
| İdare Adı | | 32.75 – TÜRKİYE İSTATİSTİK KURUMU BAŞKANLIĞI | | | |
| Amaç | | Kurumun işbirliği kapasitesi ve koordinasyon rolünün güçlendirilerek kurumsal etkinliğin artırılması | | | |
| Hedef | | Uluslararası kurum ve kuruluşlar ile işbirliğinin artırılması ve etkinleştirilmesi | | | |
| Performans Hedefi | | 2012 yılında, finansmanı uluslararası kuruluşlar tarafından sağlanan projelerin etkin bir şekilde yürütülmesi sağlanacaktır. | | | |
| Performans Göstergeleri | | Ölçü Birimi | 2010 | 2011 | 2012 |
| 1 | Projeler kapsamında hazırlanan görev raporu sayısı | Sayı | - | 150 | 220 |
| 2 | Projelerin gerçekleşme oranı | Yüzde | - | 90 | 85 |
| 3 | Kurum personeline sağlanan teknik danışmanlık hizmet süresi (adam/gün) | Sayı | - | 14 | 200 |
| Faaliyetler | | Kaynak İhtiyacı | | | |
| | | Bütçe | Bütçe Dışı | Toplam | |
| 1 | Dış kaynaklı projelerin yönetimi | 135923 | - | 135923 | |
| 2 | Koordinasyon ve organizasyon hizmetleri | 135919 | - | 135919 | |
| 3 | Danışmanlık hizmetleri | 135922 | - | 135922 | |
| 4 | İzleme ve değerlendirme | 135909 | - | 135909 | |
| Genel Toplam | | 543674 | - | 543674 | |

| PERFORMANS HEDEFİ TABLOSU (77) | | | | | |
|--------------------------------|--|--|------------|---------------|------|
| İdare Adı | | 32.75 – TÜRKİYE İSTATİSTİK KURUMU BAŞKANLIĞI | | | |
| Amaç | | Kurumun işbirliği kapasitesi ve koordinasyon rolünün güçlendirilerek kurumsal etkinliğin artırılması | | | |
| Hedef | | Uluslararası kurum ve kuruluşlar ile işbirliğinin artırılması ve etkinleştirilmesi | | | |
| Performans Hedefi | | 2012 yılında teknik işbirliği ve yardım faaliyetleri geliştirilerek sürdürülecektir. | | | |
| Performans Göstergeleri | | Ölçü Birimi | 2010 | 2011 | 2012 |
| 1 | Ulusal istatistik ofislerine verilen danışmanlık hizmeti/gerçekleştirilen çalışma ziyareti sayısı (adam/gün) | Adam/Gün | - | 200 | 210 |
| 2 | TÜİK'te düzenlenen toplantı/çalıştay/seminer/eğitim programlarına katılan yabancı uzman sayısı(adam/gün) | Adam/Gün | - | 300 | 300 |
| 3 | İşbirliği yapılan ulusal istatistik ofisi ve uluslararası kuruluş sayısı | Sayı | - | 15 | 18 |
| 4 | Yurtdışında düzenlenen eğitim/toplantı/seminer/stajlara katılan TÜİK personeli sayısı (adam/gün) | Adam/Gün | - | 250 | 250 |
| Faaliyetler | | Kaynak İhtiyacı | | | |
| | | Bütçe | Bütçe Dışı | Toplam | |
| 1 | Teknik yardım, işbirliği faaliyetleri | 135923 | - | 135923 | |
| 2 | Koordinasyon ve organizasyon hizmetleri | 135919 | - | 135919 | |
| 3 | İzleme ve değerlendirme | 135909 | - | 135909 | |
| Genel Toplam | | 407751 | - | 407751 | |

| PERFORMANS HEDEFİ TABLOSU (78) | | | | | |
|--------------------------------|--|---|------------------------|-------------------|---------------|
| İdare Adı | | 32.75 – TÜRKİYE İSTATİSTİK KURUMU BAŞKANLIĞI | | | |
| Amaç | | Uluslararası standartlarda istatistiklerin üretilmesi | | | |
| Hedef | | Mevcut istatistiklerin güvenilir, karşılaştırılabilir, uyumlu ve tutarlı, veri entegrasyonu sağlanarak üretilmesi | | | |
| Performans Hedefi | | 2012 yılında, İstatistiksel Yönetim Bilgi Sistemi (SMIS) kapsamında Eurostat tarafından değerlendirilen istatistiksel konu ve modüllerin uyumu | | | |
| Performans Göstergeleri | | Ölçü Birimi | 2010 | 2011 | 2012 |
| 1 | İstatistiksel Yönetim Bilgi Sistemi (SMIS) kapsamında Eurostat tarafından değerlendirilen istatistiksel konu ve modüllerin uyum oranı | Yüzde | - | 43 | 40 |
| Faaliyetler | | | Kaynak İhtiyacı | | |
| | | | Bütçe | Bütçe Dışı | Toplam |
| 1 | İstatistiksel Yönetim Bilgi Sistemi (SMIS) kapsamında Eurostat tarafından değerlendirilen istatistiksel konu ve modüllerin analizi faaliyeti | | 135923 | - | 135923 |
| 2 | İstatistiksel Yönetim Bilgi Sistemi (SMIS) kapsamında Eurostat tarafından değerlendirilen istatistiksel konu ve modüllerin izlenmesi faaliyeti | | 135923 | - | 135923 |
| Genel Toplam | | | 271846 | - | 271846 |

4.7 Bilgi ve İletişim Teknolojileri Daire Başkanlığı

1. Başkanlığın bilişim stratejisini hazırlamak ve uygulanmasını takip etmek, yazılım ve donanım alt yapısı ile ilgili tüm işleri koordine etmek ve yürütmek,
2. Sayım ve araştırmaların kurumsal otomasyon projelerinin bilişim boyutunda sistem analiz ve tasarım çalışmalarını ve hizmetlerini ilgili birimlerle işbirliği içerisinde gerçekleştirmek,
3. Elektronik imzanın kullanımı ile veri ve bilginin elektronik güvenliğinin ve gizliliğinin sağlanması yönünde tedbirler almak,
4. Kurum bilgi mimarisinin hazırlanması, veri tabanlarının kurulması, güncellenmesi ve arşivlenmesi çalışmalarını yapmak,
5. Başkanlığın ulusal ve uluslararası elektronik haberleşmesini ve bilgi paylaşımını sağlamak amacıyla uygulamalar tasarlamak, geliştirmek ve yönetmek,
6. Kurumlararası veri değişimi için gerekli teknik koordinasyonu sağlamak,

| PERFORMANS HEDEFİ TABLOSU (79) | | | | | |
|--------------------------------|--|---|------------|---------------|------|
| İdare Adı | | 32.75 – TÜRKİYE İSTATİSTİK KURUMU BAŞKANLIĞI | | | |
| Amaç | | Kurumsal kapasitenin geliştirilmesi ve verimliliğin artırılması | | | |
| Hedef | | Bilişim altyapısının güçlendirilmesi | | | |
| Performans Hedefi | | 2012 yılında kurum Ağ güvenliğinin sağlanmasına yönelik çalışmalar yürütülecektir. | | | |
| Performans Göstergeleri | | Ölçü Birimi | 2010 | 2011 | 2012 |
| 1 | Güvenlik için tesis edilen cihaz ve yazılım sayısı | Sayı | 10 | 11 | 40 |
| Faaliyetler | | Kaynak İhtiyacı | | | |
| | | Bütçe | Bütçe Dışı | Toplam | |
| 1 | Sistem geliştirme faaliyetleri | 327973 | - | 327973 | |
| 2 | Sistem güvenliği faaliyetleri | 327970 | - | 327970 | |
| Genel Toplam | | 655943 | - | 655943 | |

| PERFORMANS HEDEFİ TABLOSU (80) | | | | | |
|--------------------------------|--|--|------------|---------------|------|
| İdare Adı | | 32.75 – TÜRKİYE İSTATİSTİK KURUMU BAŞKANLIĞI | | | |
| Amaç | | Kurumsal kapasitenin geliştirilmesi ve verimliliğin artırılması | | | |
| Hedef | | Bilişim altyapısının güçlendirilmesi | | | |
| Performans Hedefi | | 2012 yılında TÜİK iletişim altyapısının bant genişliği ile iletişim ağ yapısının temeli olan anahtarlama ve yönlendirici cihazının kapasitesinin artırılması ve buna ilişkin bakım onarım ve geliştirme çalışmaları yürütülecektir. | | | |
| Performans Göstergeleri | | Ölçü Birimi | 2010 | 2011 | 2012 |
| 1 | Kurumun toplam bant genişliğinin kapasitesi | Mbps | - | 70 | 100 |
| 2 | Bölge Müdürlüklerinin toplam bant genişliği çıkış hızı | Mbps | - | 38 | 150 |
| Faaliyetler | | Kaynak İhtiyacı | | | |
| | | Bütçe | Bütçe Dışı | Toplam | |
| 1 | Sistem geliştirme faaliyetleri | 327973 | - | 327973 | |
| 2 | Sistem yönetim faaliyetleri | 327996 | - | 327996 | |
| Genel Toplam | | 655969 | - | 655969 | |

| PERFORMANS HEDEFİ TABLOSU (81) | | | | | |
|--------------------------------|--|------------------------|-------------------|---------------|-------|
| İdare Adı | 32.75 – TÜRKİYE İSTATİSTİK KURUMU BAŞKANLIĞI | | | | |
| Amaç | Kurumsal kapasitenin geliştirilmesi ve verimliliğin artırılması | | | | |
| Hedef | Bilişim altyapısının güçlendirilmesi | | | | |
| Performans Hedefi | 2012 yılında son kullanıcı donanım ve yazılımlarının desteklenmesi, bakımı ve iyileştirilmesi çalışmalarını yürütülecektir. | | | | |
| Performans Göstergeleri | Ölçü Birimi | 2010 | 2011 | 2012 | |
| 1 | Kurum mevcut aktif donanımlara verilen destek sayısı | Sayı | - | 1.200 | 1.200 |
| Faaliyetler | | Kaynak İhtiyacı | | | |
| | | Bütçe | Bütçe Dışı | Toplam | |
| 1 | Sistem geliştirme faaliyetleri | 327973 | - | 327973 | |
| 2 | Sistem güvenliği faaliyetleri | 327970 | - | 327970 | |
| 3 | Sistem yönetim faaliyetleri | 327966 | - | 327966 | |
| Genel Toplam | | 983909 | - | 983909 | |

| PERFORMANS HEDEFİ TABLOSU (82) | | | | | |
|--------------------------------|---|------------------------|-------------------|---------------|----|
| İdare Adı | 32.75 – TÜRKİYE İSTATİSTİK KURUMU BAŞKANLIĞI | | | | |
| Amaç | Kurumsal kapasitenin geliştirilmesi ve verimliliğin artırılması | | | | |
| Hedef | Bilişim altyapısının güçlendirilmesi | | | | |
| Performans Hedefi | 2012 yılında sistem alt yapısının geliştirilmesi, bakımı, iyileştirilmesi ve felaket merkezi kurulması çalışmaları yürütülecektir. | | | | |
| Performans Göstergeleri | Ölçü Birimi | 2010 | 2011 | 2012 | |
| 1 | Mevcut aktif sunucu sayısı | Sayı | - | 86 | 91 |
| 2 | Mevcut aktif yedekleme sistemi sayısı | Sayı | - | 2 | 3 |
| Faaliyetler | | Kaynak İhtiyacı | | | |
| | | Bütçe | Bütçe Dışı | Toplam | |
| 1 | Sistem geliştirme faaliyetleri | 327973 | - | 327973 | |
| 2 | Sistem güvenliği faaliyetleri | 327970 | - | 327970 | |
| 3 | Sistem yönetim faaliyetleri | 327966 | - | 327966 | |
| Genel Toplam | | 983909 | - | 983909 | |

| PERFORMANS HEDEFİ TABLOSU (83) | | | | | |
|--------------------------------|--|------------------------|-------------------|---------------|---|
| İdare Adı | 32.75 – TÜRKİYE İSTATİSTİK KURUMU BAŞKANLIĞI | | | | |
| Amaç | Kurumsal kapasitenin geliştirilmesi ve verimliliğin artırılması | | | | |
| Hedef | Bilişim altyapısının güçlendirilmesi | | | | |
| Performans Hedefi | 2012 yılında, Veritabanlarında veri gizliliği ve güvenliği geliştirilecektir. | | | | |
| Performans Göstergeleri | Ölçü Birimi | 2010 | 2011 | 2012 | |
| 1 | Şifre kurallarının uygulandığı VT sayısı | Sayı | | 1 | 1 |
| 2 | Güvenlik kurulumu yapılan VT sayısı | Sayı | | 1 | 1 |
| Faaliyetler | | Kaynak İhtiyacı | | | |
| | | Bütçe | Bütçe Dışı | Toplam | |
| 1 | VT larında güvenli şifre kurallarının uygulanması | 327971 | - | 327971 | |
| 2 | VT güvenlik duvarı kurulumunun gerçekleştirilmesi | 327971 | - | 327971 | |
| Genel Toplam | | 655942 | - | 655942 | |

| PERFORMANS HEDEFİ TABLOSU (84) | | | | | |
|--------------------------------|---|--|------------|---------------|------|
| İdare Adı | | 32.75 – TÜRKİYE İSTATİSTİK KURUMU BAŞKANLIĞI | | | |
| Amaç | | Kurumsal kapasitenin geliştirilmesi ve verimliliğin artırılması | | | |
| Hedef | | Bilişim altyapısının güçlendirilmesi | | | |
| Performans Hedefi | | 2012 yılında, veritabanı yazılım ve donanımı güçlendirilecektir. | | | |
| Performans Göstergeleri | | Ölçü Birimi | 2010 | 2011 | 2012 |
| 1 | Uyarlaması güncellenen VT sayısı | Sayı | - | 1 | 1 |
| Faaliyetler | | Kaynak İhtiyacı | | | |
| | | Bütçe | Bütçe Dışı | Toplam | |
| 1 | VT yönetim sistemlerinin en üst uyarlamaya geçişinin sağlanması | 327971 | - | 327971 | |
| Genel Toplam | | 327971 | - | 327971 | |

| PERFORMANS HEDEFİ TABLOSU (85) | | | | | |
|--------------------------------|---|---|------------|---------------|------|
| İdare Adı | | 32.75 – TÜRKİYE İSTATİSTİK KURUMU BAŞKANLIĞI | | | |
| Amaç | | Kurumsal kapasitenin geliştirilmesi ve verimliliğin artırılması | | | |
| Hedef | | Bilişim altyapısının güçlendirilmesi | | | |
| Performans Hedefi | | 2012 yılında Kurumsal veri giriş uygulamalarının geliştirilmesi, bakımı ve iyileştirilmesi. | | | |
| Performans Göstergeleri | | Ölçü Birimi | 2010 | 2011 | 2012 |
| 1 | Geliştirilen web/desktop uygulama sayısı | Sayı | - | 30 | 15 |
| 2 | Revize edilen web/desktop uygulama sayısı | Sayı | - | 30 | 30 |
| 3 | Yeni teknoloji ile geliştirilen uygulama sayısı | Sayı | - | 8 | 10 |
| Faaliyetler | | Kaynak İhtiyacı | | | |
| | | Bütçe | Bütçe Dışı | Toplam | |
| 1 | Sistem geliştirme faaliyetleri | 327973 | - | 327973 | |
| 2 | Sistem yönetim faaliyetleri | 327966 | - | 327966 | |
| Genel Toplam | | 655939 | - | 655939 | |

| PERFORMANS HEDEFİ TABLOSU (86) | | | | | |
|--------------------------------|--------------------------------|---|------------|----------------|----------|
| İdare Adı | | 32.75 – TÜRKİYE İSTATİSTİK KURUMU BAŞKANLIĞI | | | |
| Amaç | | Kurumsal kapasitenin geliştirilmesi ve verimliliğin artırılması | | | |
| Hedef | | Bilişim altyapısının güçlendirilmesi | | | |
| Performans Hedefi | | 2012 yılında Kurumun internet ve intranet sitesini tasarlamak, geliştirmek ve gerekli güncellemeleri yapmak | | | |
| Performans Göstergeleri | | Ölçü Birimi | 2010 | 2011 | 2012 |
| 1 | Kullanıcı memnuniyet oranı | Yüzde | - | 65 | 70 |
| 2 | Erişim sayısı | Sayı | - | 6000000 | 6500000 |
| 3 | Görüntülenme sayısı | Sayı | - | 23000000 | 24000000 |
| Faaliyetler | | Kaynak İhtiyacı | | | |
| | | Bütçe | Bütçe Dışı | Toplam | |
| 1 | Sistem geliştirme faaliyetleri | 327973 | - | 327973 | |
| 2 | Sistem yönetimi faaliyetleri | 327966 | - | 327966 | |
| 3 | Sistem güvenliği faaliyetleri | 327970 | - | 327970 | |
| 4 | Dağıtım faaliyetleri | 327963 | - | 327963 | |
| Genel Toplam | | 1311872 | - | 1311872 | |

| PERFORMANS HEDEFİ TABLOSU (87) | | | | | |
|--------------------------------|------------------------------------|--|------------|---------------|------|
| İdare Adı | | 32.75 – TÜRKİYE İSTATİSTİK KURUMU BAŞKANLIĞI | | | |
| Amaç | | Kurumsal kapasitenin geliştirilmesi ve verimliliğin artırılması | | | |
| Hedef | | Bilişim altyapısının güçlendirilmesi | | | |
| Performans Hedefi | | 2012 yılında, istatistik üretim süreçlerine entegre metaveri oluşturulması | | | |
| Performans Göstergeleri | | Ölçü Birimi | 2010 | 2011 | 2012 |
| 1 | Modele entegre edilen proje sayısı | Sayı | - | 1 | 5 |
| Faaliyetler | | Kaynak İhtiyacı | | | |
| | | Bütçe | Bütçe Dışı | Toplam | |
| 1 | Sistem geliştirme faaliyetleri | 327953 | - | 327953 | |
| 2 | Metodoloji ve metaveri çalışmaları | 327973 | - | 327973 | |
| Genel Toplam | | 655926 | - | 655926 | |

| PERFORMANS HEDEFİ TABLOSU (88) | | | | | |
|--------------------------------|--|---|------------|---------------|------|
| İdare Adı | | 32.75 – TÜRKİYE İSTATİSTİK KURUMU BAŞKANLIĞI | | | |
| Amaç | | Kurumsal kapasitenin geliştirilmesi ve verimliliğin artırılması | | | |
| Hedef | | Bilişim altyapısının güçlendirilmesi | | | |
| Performans Hedefi | | 2012 yılında, Kurum yönetim iş süreçlerinin otomasyona geçirilerek, karar vericilere yardımcı sistemlerin kurulması | | | |
| Performans Göstergeleri | | Ölçü Birimi | 2010 | 2011 | 2012 |
| 1 | Yönetim iş süreçlerinin otomasyona aktarılma oranı | Yüzde | - | 41 | 83 |
| Faaliyetler | | Kaynak İhtiyacı | | | |
| | | Bütçe | Bütçe Dışı | Toplam | |
| 1 | Sistem geliştirme faaliyetleri | 327973 | - | 327973 | |
| 2 | Sistem yönetimi faaliyetleri | 327966 | - | 327966 | |
| Genel Toplam | | 655939 | - | 655939 | |

| PERFORMANS HEDEFİ TABLOSU (89) | | | | | |
|--------------------------------|---|---|------------|---------------|------|
| İdare Adı | | 32.75 – TÜRKİYE İSTATİSTİK KURUMU BAŞKANLIĞI | | | |
| Amaç | | Kurumsal kapasitenin geliştirilmesi ve verimliliğin artırılması | | | |
| Hedef | | Bilişim altyapısının güçlendirilmesi | | | |
| Performans Hedefi | | 2012 yılında kurumda veri analizi ve veri madenciliği geliştirme çalışmaları yürütülecektir | | | |
| Performans Göstergeleri | | Ölçü Birimi | 2010 | 2011 | 2012 |
| 1 | Kurum içinde geliştirilen veri analizi uygulama sayısı | Sayı | - | 30 | 40 |
| 2 | Veri madenciliği programı kullanılarak analizi yapılan araştırma sayısı | Sayı | - | 8 | 10 |
| 3 | Veri analizi ve veri madenciliği konularında verilen eğitim sayısı | Sayı | - | 3 | 3 |
| 4 | Veri analizi ve veri madenciliği programları kurulan bilgisayar sayısı | Sayı | - | 175 | 200 |
| Faaliyetler | | Kaynak İhtiyacı | | | |
| | | Bütçe | Bütçe Dışı | Toplam | |
| 1 | Sistem geliştirme faaliyetleri | 327973 | - | 327973 | |
| 2 | Sistem yönetimi faaliyetleri | 327966 | - | 327966 | |
| 3 | Eğitim faaliyetleri | 327969 | - | 327969 | |
| Genel Toplam | | 983909 | - | 983909 | |

| PERFORMANS HEDEFİ TABLOSU (90) | | | | | |
|--------------------------------|--|-----------------|------------|---------------|-----------|
| İdare Adı | 32.75 – TÜRKİYE İSTATİSTİK KURUMU BAŞKANLIĞI | | | | |
| Amaç | Uluslararası standartlarda istatistiklerin üretilmesi | | | | |
| Hedef | İstatistiki bilgi ve hizmetlerin erişilebilirliği ve kullanılabilirliğinin artırılması | | | | |
| Performans Hedefi | 2012 yılında dağıtım veritabanlarının erişilebilirliğinin ve kullanılabilirliğinin artırılması | | | | |
| Performans Göstergeleri | | Ölçü Birimi | 2010 | 2011 | 2012 |
| 1 | Dağıtım veritabanlarına erişim sayısı | Sayı | - | 3.484.828 | 3.900.000 |
| 2 | Sunulan web servislerinin sayısı | Sayı | - | 40 | 50 |
| Faaliyetler | | Kaynak İhtiyacı | | | |
| | | Bütçe | Bütçe Dışı | Toplam | |
| 1 | Sistem geliştirme faaliyetleri | 327973 | - | 327973 | |
| 2 | Sistem yönetim faaliyetleri | 327966 | - | 327966 | |
| 3 | Dağıtım ürünlerinin içeriğinin ve kanallarının geliştirilmesi | 327971 | - | 327971 | |
| Genel Toplam | | 983910 | - | 983910 | |

| PERFORMANS HEDEFİ TABLOSU (91) | | | | | |
|--------------------------------|---|-----------------|------------|---------------|------|
| İdare Adı | 32.75 – TÜRKİYE İSTATİSTİK KURUMU BAŞKANLIĞI | | | | |
| Amaç | Kurumsal kapasitenin geliştirilmesi ve verimliliğin artırılması | | | | |
| Hedef | Bilişim altyapısının güçlendirilmesi | | | | |
| Performans Hedefi | 2012 yılında bilişim alt yapısını geliştirerek değişen şartlara etkin bir şekilde adapte olabilmesinin sağlanması | | | | |
| Performans Göstergeleri | | Ölçü Birimi | 2010 | 2011 | 2012 |
| 1 | Kurumsal veritabanına atılan proje sayısı | Sayı | - | 75 | 125 |
| 2 | İş zekası ile geliştirilen proje sayısı | Sayı | - | 7 | 12 |
| Faaliyetler | | Kaynak İhtiyacı | | | |
| | | Bütçe | Bütçe Dışı | Toplam | |
| 1 | Sistem geliştirme faaliyetleri | 327937 | - | 327937 | |
| 2 | Sistem yönetim faaliyetleri | 327966 | - | 327966 | |
| 3 | Veritabanı ve veri ambarı çalışmaları ile veri altyapısının güçlendirilmesi | 327971 | - | 327971 | |
| Genel Toplam | | 983874 | - | 983874 | |

| PERFORMANS HEDEFİ TABLOSU (92) | | | | | |
|--------------------------------|--|-----------------|------------|---------------|------|
| İdare Adı | 32.75 – TÜRKİYE İSTATİSTİK KURUMU BAŞKANLIĞI | | | | |
| Amaç | Kurumsal kapasitenin geliştirilmesi ve verimliliğin artırılması | | | | |
| Hedef | Bilişim altyapısının güçlendirilmesi | | | | |
| Performans Hedefi | 2012 yılında kurum/kuruluşlar arası kalite standartlarına uygun bilgi aktarımının sağlanması | | | | |
| Performans Göstergeleri | | Ölçü Birimi | 2010 | 2011 | 2012 |
| 1 | Web servisleriyle veri değişim yapılan kurum/kuruluş sayısı | Sayı | - | 4 | 7 |
| Faaliyetler | | Kaynak İhtiyacı | | | |
| | | Bütçe | Bütçe Dışı | Toplam | |
| 1 | Kurumlar arası veri paylaşımının etkinleştirilmesi | 327971 | - | 327971 | |
| Genel Toplam | | 327971 | - | 327971 | |

4.8 Yayın ve Bilgi Dağıtım Daire Başkanlığı

1. Yurt içi ve yurt dışı kurum, kuruluş ve kişilerin istatistiki yayın, veri/bilgi taleplerini karşılamak,
2. Yayın ve veri/bilgi abonelik işlemlerini yürütmek,
3. İstatistiki veri/bilgi arz ve talep analizleri ve kullanıcı memnuniyetine ilişkin araştırmalar yapmak,
4. Başkanlıkça uygun görülen veri/bilgi ve göstergeleri yayımlamak ve dağıtmak,
5. Kütüphane hizmetlerini yürütmek,
6. Kurum yayınlarının basılı ve manyetik ortamda arşivlenmesini sağlamak,

| PERFORMANS HEDEFİ TABLOSU (93) | | | | | |
|--------------------------------|---|---|-------------------|---------------|-------------|
| İdare Adı | | 32.75 – TÜRKİYE İSTATİSTİK KURUMU BAŞKANLIĞI | | | |
| Amaç | | Uluslararası standartlarda istatistiklerin üretilmesi | | | |
| Hedef | | İstatistiki bilgi ve hizmetlerin güncelliği ve zamanlılığının geliştirilmesi | | | |
| Performans Hedefi | | 2012 yılında, TÜİK ve kamu kurum/kuruluşlarının üretmiş olduğu istatistiklerin yayımlanmasına ve dağıtımına devam edilecektir. | | | |
| Performans Göstergeleri | | Ölçü Birimi | 2010 | 2011 | 2012 |
| 1 | Yurtiçinden bilgi talebinde bulunan kullanıcı sayısı | Sayı | - | 7700 | 7660 |
| 2 | Yurtdışından bilgi talebinde bulunan kullanıcı sayısı | Sayı | - | 350 | 340 |
| 3 | Kullanıcı taleplerinin ortalama karşılanma süresi | Gün | - | 6 | 6 |
| Faaliyetler | | Kaynak İhtiyacı | | | |
| | | Bütçe | Bütçe Dışı | Toplam | |
| 1 | Dağıtım sisteminin değerlendirilmesi ve geliştirilmesi | 88481 | - | 88481 | |
| 2 | Dağıtım faaliyetleri | 88482 | - | 88482 | |
| 3 | Ulusal ve uluslararası bilgi taleplerinin karşılanması/ koordinasyonu | 88481 | - | 88481 | |
| 4 | Yayın faaliyetleri | 88481 | - | 88481 | |
| Genel Toplam | | 353925 | - | 353925 | |

| PERFORMANS HEDEFİ TABLOSU (94) | | | | | |
|--------------------------------|--|--|---------------|----------|---------------|
| İdare Adı | | 32.75 – TÜRKİYE İSTATİSTİK KURUMU BAŞKANLIĞI | | | |
| Amaç | | Uluslararası standartlarda istatistiklerin üretilmesi | | | |
| Hedef | | Ulusal ve uluslararası kullanıcı ihtiyaçlarına cevap verecek çeşitlilikte yeni istatistiklerin üretilmesi | | | |
| Performans Hedefi | | 2012 yılında, ulusal ve uluslararası kullanıcı ihtiyaçları ve karşılanamayan veri/bilgi talepleri değerlendirilecek, kullanıcıların veri ve bilgi talepleri karşılanmaya devam edilecektir. | | | |
| Performans Göstergeleri | | Ölçü Birimi | 2010 | 2011 | 2012 |
| 1 | Toplam talep sayısı | Sayı | - | 8050 | 8000 |
| 2 | Karşılanamayan veri/bilgi talebi sayısının toplam talebe oranı | Yüzde | - | 21 | 20 |
| 3 | Kullanıcı memnuniyet anketi dolduran kullanıcı sayısının toplam talebe oranı | Yüzde | - | 19 | 19 |
| 4 | Kullanıcıların yararlandığı istatistiklerin ihtiyacı karşılama oranı | Yüzde | - | 85 | 90 |
| 5 | Kullanıcı memnuniyet endeksi | Yüzde | - | - | 70 |
| Faaliyetler | | Kaynak İhtiyacı | | | |
| | | Bütçe | Bütçe Dışı | Toplam | |
| 1 | İstatistiklerin üretilmesi (istatistiksel sonuç alımı, tahmin ve analiz) | | 88483 | - | 88483 |
| 2 | Rapor faaliyeti | | 88481 | - | 88481 |
| Genel Toplam | | | 176964 | - | 176964 |

| PERFORMANS HEDEFİ TABLOSU (95) | | | | | |
|--------------------------------|---|---|--------------|----------|--------------|
| İdare Adı | | 32.75 – TÜRKİYE İSTATİSTİK KURUMU BAŞKANLIĞI | | | |
| Amaç | | Uluslararası standartlarda istatistiklerin üretilmesi | | | |
| Hedef | | İstatistiki bilgi ve hizmetlerin erişilebilirliği ve kullanılabilirliğinin artırılması | | | |
| Performans Hedefi | | 2012 yılında, TÜİK kütüphanesinin, istatistiki bilgi ve hizmetlere erişilebilirliğin ve kullanılabilirliğin sağlandığı bir yapıya kavuşturulması için çalışmalara devam edilecektir. | | | |
| Performans Göstergeleri | | Ölçü Birimi | 2010 | 2011 | 2012 |
| 1 | Basılı ortamdaki materyal sayısı | Sayı | - | 42000 | 42750 |
| 2 | Kitap dışı materyal sayısı (CD-ROM ve Disket) | Sayı | - | 1900 | 1950 |
| 3 | İstatistik konulu kitapların, koleksiyon içindeki oranı | Yüzde | - | 29 | 31 |
| 4 | Kütüphaneyi kullanan okuyucu sayısı | Sayı | - | 2300 | 2100 |
| 5 | TÜİK Kütüphane web sayfasının ziyaret sayısı | Sayı | - | 80000 | 90000 |
| 6 | Ödünç verilen yayın sayısı | Sayı | - | 800 | 700 |
| 7 | Bilgisayar ortamında katologlanmış yayın sayısı | Sayı | - | 31500 | 32500 |
| 8 | Elektronik ortamda kullanıma açılan TÜİK kitapları ve Kurumsal tezler | Sayı | - | 5100 | 5200 |
| Faaliyetler | | Kaynak İhtiyacı | | | |
| | | Bütçe | Bütçe Dışı | Toplam | |
| 1 | Kütüphane ve dokümantasyon faaliyetleri | | 88481 | - | 88481 |
| Genel Toplam | | | 88481 | - | 88481 |

| PERFORMANS HEDEFİ TABLOSU (96) | | | | | |
|--------------------------------|--|--|---------------|----------|---------------|
| İdare Adı | | 32.75 – TÜRKİYE İSTATİSTİK KURUMU BAŞKANLIĞI | | | |
| Amaç | | Uluslararası standartlarda istatistiklerin üretilmesi | | | |
| Hedef | | İstatistiki bilgi ve hizmetlerin erişilebilirliği ve kullanılabilirliğinin artırılması | | | |
| Performans Hedefi | | 2012 yılında, TÜİK ile kamu kurum ve kuruluşlarının yayınlarının standartlar çerçevesinde üretilmesine ve kullanılabilirliğinin sağlanmasına devam edilecektir. | | | |
| Performans Göstergeleri | | Ölçü Birimi | 2010 | 2011 | 2012 |
| 1 | Yayın veya manyetik doküman talebinde bulunan kullanıcı sayısı | Sayı | - | 700 | 750 |
| Faaliyetler | | Kaynak İhtiyacı | | | |
| | | Bütçe | Bütçe Dışı | Toplam | |
| 1 | Yayın faaliyetleri (oluşturma ve geliştirme) | | 88481 | - | 88481 |
| 2 | Yayın faaliyetleri (hazırlama ve basım) | | 88481 | - | 88481 |
| 3 | Teknik destek | | 88480 | - | 88480 |
| 4 | Dağıtım faaliyetleri | | 88482 | - | 88482 |
| Genel Toplam | | | 353925 | - | 353925 |

| PERFORMANS HEDEFİ TABLOSU (97) | | | | | |
|--------------------------------|--|--|---------------|----------|---------------|
| İdare Adı | | 32.75 – TÜRKİYE İSTATİSTİK KURUMU BAŞKANLIĞI | | | |
| Amaç | | Uluslararası standartlarda istatistiklerin üretilmesi | | | |
| Hedef | | İstatistiki bilgi ve hizmetlerin erişilebilirliği ve kullanılabilirliğinin artırılması | | | |
| Performans Hedefi | | 2012 yılında, Bölgesel İstatistik Sisteminin geliştirilmesi çalışmaları kapsamında, veri tabanında yer alan değişken ve göstergelerin analizleri yapılarak güncellenecek ve kapsamı genişletilecek, bölgesel göstergeler yayınlarının koordinasyonu yapılacaktır. | | | |
| Performans Göstergeleri | | Ölçü Birimi | 2010 | 2011 | 2012 |
| 1 | Bölgesel veri tabanı değişken ve gösterge sayısı | Sayı | - | 2005 | 2020 |
| Faaliyetler | | Kaynak İhtiyacı | | | |
| | | Bütçe | Bütçe Dışı | Toplam | |
| 1 | Metodoloji ve metaveri çalışmaları | | 88458 | - | 88458 |
| 2 | İhtiyaç belirleme faaliyeti | | 88481 | - | 88481 |
| 3 | Gösterge hesaplama | | 88481 | - | 88481 |
| 4 | Dağıtım faaliyetleri | | 88482 | - | 88482 |
| 5 | Veri kontrolü, verilerin düzeltilmesi ve işlenmesi ile elektronik ortama aktarılması | | 88491 | - | 88491 |
| 6 | İşbirliği faaliyetleri | | 88469 | - | 88469 |
| 7 | Yayın faaliyetleri | | 88481 | - | 88481 |
| 8 | Bölgesel veritabanı yönetimi faaliyetleri | | 88481 | - | 88481 |
| Genel Toplam | | | 707824 | - | 707824 |

| PERFORMANS HEDEFİ TABLOSU (98) | | | | | |
|---------------------------------------|--|--------------------|------------------------|-------------------|---------------|
| İdare Adı | 32.75 – TÜRKİYE İSTATİSTİK KURUMU BAŞKANLIĞI | | | | |
| Amaç | Uluslararası standartlarda istatistiklerin üretilmesi | | | | |
| Hedef | İstatistiki bilgi ve hizmetlerin erişilebilirliği ve kullanılabilirliğinin artırılması | | | | |
| Performans Hedefi | 2012 yılında, "İstatistik ve Ekonomik Gösterge"lere ilişkin prestij yayınları ile "Ulusal ve Uluslararası Seçilmiş Ekonomik Göstergeler Veri Tabanı"na ilişkin güncelleme çalışmaları yapılacak ve kapsamı genişletilecektir. | | | | |
| Performans Göstergeleri | | Ölçü Birimi | 2010 | 2011 | 2012 |
| 1 | İstatistik Göstergeler 1923 serisi içerisindeki değişken ve gösterge sayısı | Sayı | - | 3000 | 2900 |
| 2 | Ekonomik göstergeler içerisindeki değişken ve gösterge sayısı | Sayı | - | 2350 | 2300 |
| 3 | Veri tabanında yer alan değişken ve gösterge sayısı | Sayı | - | 125 | 140 |
| Faaliyetler | | | Kaynak İhtiyacı | | |
| | | | Bütçe | Bütçe Dışı | Toplam |
| 1 | İhtiyaç belirleme faaliyeti | | 88481 | - | 88481 |
| 2 | Metodoloji ve metaveri çalışmaları | | 88458 | - | 88458 |
| 3 | Gösterge hesaplama | | 88481 | - | 88481 |
| 4 | Göstergeler serilerinin güncellenmesi ve kapsamının geliştirilmesi | | 88481 | - | 88481 |
| 5 | Göstergeler veri tabanının güncellenmesi ve kapsamının geliştirilmesi | | 88481 | - | 88481 |
| 6 | Dağıtım faaliyetleri | | 88482 | - | 88482 |
| 7 | İşbirliği faaliyetleri | | 88469 | - | 88469 |
| Genel Toplam | | | 619333 | - | 619333 |

4.9 Strateji Geliştirme Daire Başkanlığı

1. Kalkınma plânları, programlar, ilgili mevzuat ve benimsediği temel ilkeler çerçevesinde, Kurumun orta ve uzun vadeli strateji ve politikalarını hazırlamak,
2. Programı ve Yıllık İzleme Raporlarını ilgili ve sorumlu kurum ve kuruluşlarla işbirliği içerisinde hazırlamak,
3. Program çerçevesinde Kuruma verilen görevlerin yerine getirilmesi için çalışma esaslarını tespit etmek, Kurumun ana hizmet politikasının ve plânlarının bu esaslara uygun olarak hazırlanmasını koordine etmek,
4. Başkanlığın görev alanına giren konularda performans ve kalite ölçütleri geliştirmek,
5. Kurum bütçesini stratejik plâna ve yıllık hedeflere göre hazırlamak, Kurum faaliyetlerinin bunlara uygunluğunu izlemek ve değerlendirmek,
6. Başkanlığın yönetimi ile hizmetlerin geliştirilmesi ve performansla ilgili bilgi ve verileri toplamak, analiz etmek, yorumlamak ve yıllık faaliyet raporlarını hazırlamak,
7. Üst yönetimin iç denetime yönelik işlevinin etkililiğini ve verimliliğini artırmak için gerekli hazırlıkları yapmak,
8. Kurumda yapılacak yeni düzenlemeler ve ihdas edilecek birimler için düzenleyici etki analizi yapmak,
9. Kurumun görev alanına giren konularda, hizmetleri etkileyecek dış faktörleri incelemek, kurum içi kapasite araştırması yapmak, hizmetlerin etkililiğini ve tatmin düzeyini analiz etmek ve genel araştırmalar yapmak,
10. Konseyin sekreteryâ hizmetlerini yürütmek.

| PERFORMANS HEDEFİ TABLOSU (99) | | | | | |
|--------------------------------|--|---------------|-------------------|---------------|----|
| İdare Adı | 32.75 – TÜRKİYE İSTATİSTİK KURUMU BAŞKANLIĞI | | | | |
| Amaç | Kurumun işbirliği kapasitesi ve koordinasyon rolünün güçlendirilerek kurumsal etkinliğin artırılması | | | | |
| Hedef | Resmî İstatistik Programı kapsamında paydaş kurumların kalite standartlarına uygun istatistik üretiminde Kurumun rolünün etkinleştirilmesi | | | | |
| Performans Hedefi | 2012 yılında, RİP kapsamındaki faaliyetler yürütülecek ve Resmî İstatistik Programı (2012-2016) yayımlanacaktır. | | | | |
| Performans Göstergeleri | Ölçü Birimi | 2010 | 2011 | 2012 | |
| 1 | RİP'in gerçekleşme oranı | Yüzde | - | - | 85 |
| 2 | RİP'de yer alan kurum/kuruluş sayısı | Sayı | - | - | 63 |
| 3 | Uluslararası Veri Gönderim Envanterine ilişkin uygulamanın geliştirilmesi | Sayı | - | - | 1 |
| Faaliyetler | Kaynak İhtiyacı | | | | |
| | | Bütçe | Bütçe Dışı | Toplam | |
| 1 | Resmî istatistik programının yönetimi faaliyeti | 89522 | - | 89522 | |
| 2 | Plan program ve örgütlenme | 89522 | - | 89522 | |
| 3 | Koordinasyon ve organizasyon hizmetleri | 89525 | - | 89525 | |
| 4 | İşbirliği faaliyetleri | 89660 | - | 89660 | |
| Genel Toplam | | 358230 | - | 358230 | |

| PERFORMANS HEDEFİ TABLOSU (100) | | | | | |
|---------------------------------|--|---|------------------------|-------------------|---------------|
| İdare Adı | | 32.75 – TÜRKİYE İSTATİSTİK KURUMU BAŞKANLIĞI | | | |
| Amaç | | Uluslararası standartlarda istatistiklerin üretilmesi | | | |
| Hedef | | İstatistiki bilgi ve hizmetlerin güncelliği ve zamanlılığının geliştirilmesi | | | |
| Performans Hedefi | | 2012 yılında, ulusal ve uluslararası veri yayımlama, veri gönderimi çalışmalarında eşgüdüm sağlanmasına yönelik çalışmalar yürütülecektir. | | | |
| Performans Göstergeleri | | Ölçü Birimi | 2010 | 2011 | 2012 |
| 1 | URVGE kapsamında yapılan toplantı sayısı | Sayı | - | 5 | 10 |
| 2 | UVYT'ne uygun yayımlanma oranı (dakiklik) | Yüzde | - | 94 | 95 |
| Faaliyetler | | | Kaynak İhtiyacı | | |
| | | | Bütçe | Bütçe Dışı | Toplam |
| 1 | Ulusal veri yayımlama takviminin oluşturulması ve güncellenmesi | | 89522 | - | 89522 |
| 2 | Uluslararası Resmi Veri Gönderimi Envanteri yönetim faaliyetleri | | 89522 | - | 89522 |
| 3 | Koordinasyon ve organizasyon hizmetleri | | 89525 | - | 89525 |
| Genel Toplam | | | 268569 | - | 268569 |

| PERFORMANS HEDEFİ TABLOSU (101) | | | | | |
|---------------------------------|---|---|------------------------|-------------------|---------------|
| İdare Adı | | 32.75 – TÜRKİYE İSTATİSTİK KURUMU BAŞKANLIĞI | | | |
| Amaç | | Kurumsal kapasitenin geliştirilmesi ve verimliliğin artırılması | | | |
| Hedef | | Stratejik yönetim yaklaşımının geliştirilmesi ve bilginin yönetilmesi | | | |
| Performans Hedefi | | 2012 yılında, iç kontrol ve ön mali kontrolün etkin bir şekilde yerine getirilmesi için çalışmalar yürütülecektir. | | | |
| Performans Göstergeleri | | Ölçü Birimi | 2010 | 2011 | 2012 |
| 1 | İç kontrol sistemi kurulmasının tamamlanma oranı | Yüzde | - | - | - |
| 2 | İç kontrol uyum eylem planı gerçekleşme oranı | Yüzde | - | 20 | 40 |
| 3 | Hazırlanan izleme, değerlendirme raporu sayısı | Sayı | - | 2 | 2 |
| Faaliyetler | | | Kaynak İhtiyacı | | |
| | | | Bütçe | Bütçe Dışı | Toplam |
| 1 | İç kontrol sistemi faaliyetleri, | | 89522 | - | 89522 |
| 2 | Plan/programların güncellenmesi ve geliştirilmesi (İç kontrol uyum eylem planı) | | 89522 | - | 89522 |
| 3 | Koordinasyon ve organizasyon hizmetleri | | 89517 | - | 89517 |
| Genel Toplam | | | 268561 | - | 268561 |

| PERFORMANS HEDEFİ TABLOSU (102) | | | | | |
|---------------------------------|---|---|-----------------|------------|---------------|
| İdare Adı | | 32.75 – TÜRKİYE İSTATİSTİK KURUMU BAŞKANLIĞI | | | |
| Amaç | | Kurumsal kapasitenin geliştirilmesi ve verimliliğin artırılması | | | |
| Hedef | | Stratejik yönetim yaklaşımının geliştirilmesi ve bilginin yönetilmesi | | | |
| Performans Hedefi | | 2012 yılında, "Stratejik Yönetim" kapsamındaki çalışmalar yürütülecektir. | | | |
| Performans Göstergeleri | | Ölçü Birimi | 2010 | 2011 | 2012 |
| 1 | Süreç yönetimi çalışmalarının tamamlanma oranı | Yüzde | - | 10 | 30 |
| 2 | Stratejik planın gerçekleşme oranı | Yüzde | - | - | 20 |
| 3 | Stratejik yönetim bütünlük sisteminin tamamlanma oranı | Yüzde | - | 15 | 20 |
| 4 | Kalite yönetimi çalışmalarının tamamlanma oranı | Yüzde | - | 15 | 20 |
| 5 | İşyükü ve maliyet analizi çalışmalarının tamamlanma oranı | Yüzde | - | 25 | 30 |
| 6 | Duyuruların elektronik ortama aktarılma oranı | Yüzde | - | 10 | 20 |
| 7 | Kurum süreçlerinin belirlenerek haritalanması | Sayı | - | - | 1 |
| 8 | Süreç işleyişinin iyileştirilme oranı | Yüzde | - | - | 1 |
| 9 | Kalite eylem planının hazırlanması | Sayı | - | - | 1 |
| 10 | İş analizi ve iş yüklerinin belirlenmesi | Sayı | - | - | 1 |
| 11 | Risklerin belirlenmesi | Sayı | - | - | 1 |
| Faaliyetler | | | Kaynak İhtiyacı | | |
| | | | Bütçe | Bütçe Dışı | Toplam |
| 1 | Stratejik yönetim, performans yönetimi | | 89522 | - | 89522 |
| 2 | Kalite yönetimi | | 89522 | - | 89522 |
| 3 | Süreç yönetimi | | 89522 | - | 89522 |
| 4 | Plan ve program hazırlanması | | 89522 | - | 89522 |
| 5 | Yönetim Bilgi Sistemi (YBS) | | 89522 | - | 89522 |
| 6 | Risk yönetimi | | 89522 | - | 89522 |
| 7 | Eğitim faaliyetleri | | 89515 | - | 89515 |
| 8 | İşbirliği faaliyetleri | | 89329 | - | 89329 |
| 9 | Koordinasyon ve organizasyon hizmetleri | | 89517 | - | 89517 |
| 10 | Teknik destek | | 89521 | - | 89521 |
| 11 | Örgütlenme faaliyetleri | | 89522 | - | 89522 |
| Genel Toplam | | | 984537 | - | 984537 |

| PERFORMANS HEDEFİ TABLOSU (103) | | | | | |
|---------------------------------|--------------------------------|--|-----------------|------------|--------------|
| İdare Adı | | 32.75 – TÜRKİYE İSTATİSTİK KURUMU BAŞKANLIĞI | | | |
| Amaç | | Kurumsal kapasitenin geliştirilmesi ve verimliliğin artırılması | | | |
| Hedef | | İnsan kaynakları yönetiminin geliştirilmesi | | | |
| Performans Hedefi | | 2012 Yılı Çalışan Memnuniyeti Araştırması uygulanacaktır. | | | |
| Performans Göstergeleri | | Ölçü Birimi | 2010 | 2011 | 2012 |
| 1 | Çalışan memnuniyeti oranı | Yüzde | - | 53 | 55 |
| Faaliyetler | | | Kaynak İhtiyacı | | |
| | | | Bütçe | Bütçe Dışı | Toplam |
| 1 | Ölçme, izleme ve değerlendirme | | 89522 | - | 89522 |
| Genel Toplam | | | 89522 | - | 89522 |

| PERFORMANS HEDEFİ TABLOSU (104) | | | | | |
|---------------------------------|--------------------------------------|---|-----------------|------------|---------------|
| İdare Adı | | 32.75 – TÜRKİYE İSTATİSTİK KURUMU BAŞKANLIĞI | | | |
| Amaç | | Kurumsal kapasitenin geliştirilmesi ve verimliliğin artırılması | | | |
| Hedef | | Fiziki çalışma koşullarının iyileştirilmesi ve mali kaynakların verimli kullanımı | | | |
| Performans Hedefi | | 2012 yılında, bütçe, kesin hesap, raporlama, mal yönetim dönemi işlemleri vb. mali hizmetlerin etkin bir şekilde yerine getirilmesi sağlanacaktır. | | | |
| Performans Göstergeleri | | Ölçü Birimi | 2010 | 2011 | 2012 |
| 1 | Ödenek taleplerinin karşılanma oranı | Yüzde | - | - | 95 |
| 2 | Hazırlanan program ve rapor sayısı | Sayı | - | - | 11 |
| Faaliyetler | | | Kaynak İhtiyacı | | |
| | | | Bütçe | Bütçe Dışı | Toplam |
| 1 | Program ve rapor hazırlanması | | 89522 | - | 89522 |
| 2 | Mali hizmetler | | 89565 | - | 89565 |
| Genel Toplam | | | 179087 | - | 179087 |

4.10 Hukuk Müşavirliği

- 1- Başkan, Başkanlık birimleri ve bakanlıklar tarafından gönderilen kanun, tüzük ve yönetmelik tasarıları ile diğer hukukî konular hakkında görüş bildirmek,
- 2- Başkanlığın menfaatlerini koruyucu, anlaşmazlıkları önleyici hukukî tedbirleri zamanında almak, anlaşma ve sözleşmelerin bu esaslara uygun olarak yapılmasına yardımcı olmak,
- 3- 8.1.1943 tarihli ve 4353 sayılı Kanun hükümlerine göre adli ve idarî davalarda gerekli bilgileri hazırlamak, taraf olduğu idarî davalarda Başkanlığı temsil etmek veya Başkanlıkça hizmet satın alma yoluyla temsil ettirilen davaları takip ve koordine etmek,
- 4- Kuruma ait hizmet binalarının iç ve dış koruma hizmetini, 10.6.2004 tarihli ve 5188 sayılı Özel Güvenlik Hizmetlerine Dair Kanun hükümleri çerçevesinde yerine getirmek.

PERFORMANS HEDEFİ TABLOSU (105)

| | | | | | |
|--------------------------------|---|---------------|-------------------|---------------|----|
| İdare Adı | 32.75 – TÜRKİYE İSTATİSTİK KURUMU BAŞKANLIĞI | | | | |
| Amaç | Kurumsal kapasitenin geliştirilmesi ve verimliliğin artırılması | | | | |
| Hedef | Fiziki çalışma koşullarının iyileştirilmesi ve mali kaynakların verimli kullanımı | | | | |
| Performans Hedefi | 2012 yılında, ulusal ve uluslar arası hukuki gelişmeler takip edilerek, hukuki çalışmalar, mevzuat, dava takibi vb. çalışmalar yürütülecektir. | | | | |
| Performans Göstergeleri | Ölçü Birimi | 2010 | 2011 | 2012 | |
| 1 | Kurum dışından gelen mevzuat (kanun, tüzük, yönetmelik vb) görüşlerine cevap verme süresi | Gün | - | 25 | 25 |
| 2 | Kurum içi iş ve işlemlerin tamamlanma süresi | Gün | - | 8 | 8 |
| Faaliyetler | Kaynak İhtiyacı | | | | |
| | | Bütçe | Bütçe Dışı | Toplam | |
| 1 | Hukuki faaliyetler | 498500 | - | 498500 | |
| Genel Toplam | | 498500 | - | 498500 | |

4.11 Basın ve Halkla İlişkiler Müşavirliği

- 1- Basın ve halkla ilişkilerle ilgili faaliyetleri plânlamak ve yürütülmesini sağlamak,
2- 4982 sayılı Bilgi Edinme Hakkı Kanununa göre yapılacak bilgi edinme başvurularını etkin, süratli ve doğru sonuçlandırmak üzere gerekli tedbirleri almak.

| PERFORMANS HEDEFİ TABLOSU (106) | | | | | | |
|---------------------------------|--|--|--------------------|------------------------|-------------------|---------------|
| İdare Adı | 32.75 – TÜRKİYE İSTATİSTİK KURUMU BAŞKANLIĞI | | | | | |
| Amaç | Kurumun işbirliği kapasitesi ve koordinasyon rolünün güçlendirilerek kurumsal etkinliğin artırılması | | | | | |
| Hedef | Toplumda istatistik bilincinin ve kullanımının artırılması, istatistiklere olan güvenin güçlendirilmesi | | | | | |
| Performans Hedefi | 2012 yılında, halkla ilişkiler, tanıtım, medya faaliyetleri etkin bir şekilde yürütülecek ve kurumun iletişimin stratejisinin oluşturulması için gerekli koordinasyon sağlanacaktır | | | | | |
| Performans Göstergeleri | | | Ölçü Birimi | 2010 | 2011 | 2012 |
| 1 | Kurumsal tanıtım için yapılan organizasyon sayısı | | Sayı | - | 8 | 6 |
| 2 | Bilgilendirme ve tanıtım toplantılarının sayısı | | Sayı | - | 3 | 3 |
| 3 | Basın mensuplarının bilgilendirilmesi için düzenlenen toplantılara katılan katılımcı sayısı | | Sayı | - | 30 | 80 |
| 4 | Yazılı ve görsel medya ile yapılan raporaj sayısı | | Sayı | - | 8 | 10 |
| 5 | Bilgi edinme ve soru önergelerinin cevaplandırılma sayısı | | Sayı | - | 1003 | 1100 |
| Faaliyetler | | | | Kaynak İhtiyacı | | |
| | | | | Bütçe | Bütçe Dışı | Toplam |
| 1 | Halkla ilişkiler ve tanıtım faaliyetleri | | | 70833 | - | 70833 |
| 2 | Medya ile iletişim faaliyetleri | | | 70833 | - | 70833 |
| 3 | Koordinasyon ve organizasyon hizmetleri | | | 70834 | - | 70834 |
| Genel Toplam | | | | 212500 | - | 212500 |

4.12 İnsan Kaynakları Daire Başkanlığı

- 1- Başkanlığın insan gücü politikası ve plânlanması konusunda çalışmalar yapmak ve tekliflerde bulunmak,
 2- Başkanlık personelinin atama, nakil, sicil, terfi, ücret, emeklilik ve benzeri özlük işlemlerini yürütmek,
 3- Başkanlığın eğitim plânını hazırlamak, uygulamak ve değerlendirmek, Program kapsamındaki kurum ve kuruluşlara yönelik eğitim programları hazırlamak ve uygulamak.

| PERFORMANS HEDEFİ TABLOSU (107) | | | | | |
|---------------------------------|---|-------------|------------------------|-------------------|----------------|
| İdare Adı | 32.75 – TÜRKİYE İSTATİSTİK KURUMU BAŞKANLIĞI | | | | |
| Amaç | Kurumsal kapasitenin geliştirilmesi ve verimliliğin artırılması | | | | |
| Hedef | İnsan kaynakları yönetiminin geliştirilmesi | | | | |
| Performans Hedefi | 2012 yılında, insan kaynakları faaliyetleri mevzuata uygun olarak gerçekleştirilecektir. | | | | |
| Performans Göstergeleri | Ölçü Birimi | 2010 | 2011 | 2012 | |
| 1 | İK strateji dokümanının hazırlanmasının tamamlanma oranı | Yüzde | - | - | - |
| 2 | Personel ihtiyacının belirlenmesi çalışmasının tamamlanma oranı | Yüzde | - | - | - |
| 3 | Personel ihtiyacının karşılanma oranı | Yüzde | - | - | - |
| 4 | Kurumdan ayrılan personel oranı (nakil veya başka iş nedeniyle kurumdan ayrılan kadrolu personel) | Yüzde | - | - | 0 |
| 5 | İnsan kaynakları personelinin kurum personeline oranı | Yüzde | - | - | 2 |
| 6 | İK strateji dokümanı tamamlanma oranı | Sayı | - | - | 70 |
| Faaliyetler | | | Kaynak İhtiyacı | | |
| | | | Bütçe | Bütçe Dışı | Toplam |
| 1 | Bireysel performans değerlendirmesi | | 325333 | - | 325333 |
| 2 | Eğitim faaliyetleri | | 325341 | - | 325341 |
| 3 | Kariyer gelişim ve planlama faaliyetleri | | 325333 | - | 325333 |
| 4 | Atama, özlük vb. faaliyetleri | | 325333 | - | 325333 |
| 5 | İnsan kaynakları stratejisinin oluşturulması faaliyetleri | | 325333 | - | 325333 |
| 6 | Personel ihtiyacının belirlenmesi faaliyetleri | | 325333 | - | 325333 |
| Genel Toplam | | | 1952006 | - | 1952006 |

4.13 Destek Hizmetleri Daire Başkanlığı

- 1- Başkanlığın ihtiyacı olan her türlü yapım, satın alma, kiralama, bakım ve onarım, arşiv, sağlık ve benzeri idarî ve malî hizmetleri yürütmek,
- 2- Taşınır ve taşınmaz mal kayıtlarını tutmak,
- 3- Başkanlık sivil savunma ve seferberlik hizmetlerini plânlamak ve yürütmek,
- 4- Kuruma ait hizmet binalarının iç ve dış koruma hizmetini, 10.6.2004 tarihli ve 5188 sayılı Özel Güvenlik Hizmetlerine Dair Kanun hükümleri çerçevesinde yerine getirmek.

| PERFORMANS HEDEFİ TABLOSU (108) | | | | | |
|---------------------------------|---|--|------------|-----------------|------|
| İdare Adı | | 32.75 – TÜRKİYE İSTATİSTİK KURUMU BAŞKANLIĞI | | | |
| Amaç | | Kurumsal kapasitenin geliştirilmesi ve verimliliğin artırılması | | | |
| Hedef | | Fiziki çalışma koşullarının iyileştirilmesi ve mali kaynakların verimli kullanımı | | | |
| Performans Hedefi | | 2012 yılında, danışma ve destek hizmetlerine ilişkin faaliyetlere devam edilerek, kaynakların etkin ve verimli kullanımı sağlanacaktır. | | | |
| Performans Göstergeleri | | Ölçü Birimi | 2010 | 2011 | 2012 |
| 1 | Personelin fiziki çalışma alanlarının iyileştirilme oranı | Yüzde | - | 65 | 60 |
| 2 | Mal ve hizmet taleplerinin karşılanma oranı | Yüzde | - | 100 | 100 |
| 3 | Kişi başına düşen çalışma alanı | Metrekare | - | - | 9,96 |
| 4 | Hizmet binası iyileştirilen bölge teşkilatı sayısı | Sayı | - | - | 6 |
| 5 | Sosyal hizmetlerden yararlanma oranı | Yüzde | - | 85 | 85 |
| 6 | Bütçenin kullanım oranı | Yüzde | - | 100 | 100 |
| Faaliyetler | | Kaynak İhtiyacı | | | |
| | | Bütçe | Bütçe Dışı | Toplam | |
| 1 | Matbaa hizmetleri | 8368000 | - | 8368000 | |
| 2 | Mali hizmetler | 8367957 | - | 8367957 | |
| 3 | Teknik ve destek hizmetler | 8368000 | - | 8368000 | |
| 4 | Sosyal ve sağlık hizmetleri | 8368000 | - | 8368000 | |
| 5 | Bakım, onarım, işletim vb. destek hizmetler | 8368000 | - | 8368000 | |
| Genel Toplam | | 41839957 | - | 41839957 | |

4.14 Özel Kalem Müdürlüğü

Özel Büro Müdürlüğü

- 1- Başkanlık Makamıyla ilgili büro hizmetlerini yürütmek,
- 2- Başkanlık Makamının protokol tören işlerini düzenlemek ve yürütmek,
- 3- Yazışma hazırlamak.

Eğitim ve Araştırma Merkez Müdürlüğü

- 1- İlgili birimlerin talepleri doğrultusunda merkez bünyesinde yürütülecek eğitimlerin planlamasını yaparak, eğitim programı hazırlayıp Yürütme Komisyonu'na sunmak,
- 2- Yürütme Komisyonu tarafından alınan kararları, programa uygun olarak uygulamak,
- 3- Çalışma/araştırma gruplarının ve ihtisas komisyonlarının çalışmalarını koordine etmek ve hazırlanan raporları Yürütme Komisyonu'na sunmak.

| PERFORMANS HEDEFİ TABLOSU (109) | | | | | |
|---------------------------------|---|-------------|---------------|------------------------|---------------|
| İdare Adı | 32.75 – TÜRKİYE İSTATİSTİK KURUMU BAŞKANLIĞI | | | | |
| Amaç | Kurumsal kapasitenin geliştirilmesi ve verimliliğin artırılması | | | | |
| Hedef | İnsan kaynakları yönetiminin geliştirilmesi | | | | |
| Performans Hedefi | 2012 yılında, Kurum personelinin mesleki teknik bilgi ve iş verimliliklerinin artırılması ve uluslararası standartlara uygun bilgi üretme kapasitelerinin geliştirilmesi | | | | |
| Performans Göstergeleri | Ölçü Birimi | 2010 | 2011 | 2012 | |
| 1 | EDTP memnuniyet oranı | Yüzde | - | - | 90 |
| 2 | Düzenlenen toplam eğitim sayısı | Sayı | - | - | 15 |
| 3 | Düzenlenen toplam eğitim süresi (saat/kisi) | Sayı | - | - | 0,15 |
| 4 | Toplam katılımcı sayısı | Sayı | - | - | 650 |
| 5 | Uzmanlık alan eğitimi memnuniyet oranı | Yüzde | - | - | 85 |
| 6 | E-öğrenme modülleri/eğitim uygulamalarının tamamlanma oranı | Yüzde | - | - | 20 |
| Faaliyetler | | | | Kaynak İhtiyacı | |
| | | | Bütçe | Bütçe Dışı | Toplam |
| 1 | Eğitim ve Değerlendirme Toplantıları Programı (EDTP)'nin Hazırlanması ve Uygulanması | | 246111 | - | 246111 |
| 2 | Hizmet İçi Eğitim Programlarının Geliştirilmesi ve Uygulanması | | 246111 | - | 246111 |
| 3 | Uzmanlık Alan Eğitimleri ve Yeterlik Sınavı Uygulanması | | 246111 | - | 246111 |
| 4 | Eğitim Hizmetlerinin Etkinliğinin Artırılması (e-öğrenme ve eğitim yönetim sistemi uygulamalarının geliştirilmesi) | | 246111 | - | 246111 |
| Genel Toplam | | | 984444 | - | 984444 |

| PERFORMANS HEDEFİ TABLOSU (110) | | | | | | |
|---------------------------------|--|-------|------------------------|-------------------|---------------|-------------|
| İdare Adı | 32.75 – TÜRKİYE İSTATİSTİK KURUMU BAŞKANLIĞI | | | | | |
| Amaç | Kurumun işbirliği kapasitesi ve koordinasyon rolünün güçlendirilerek kurumsal etkinliğin artırılması | | | | | |
| Hedef | Resmî İstatistik Programı kapsamında paydaş kurumların kalite standartlarına uygun istatistik üretiminde Kurumun rolünün etkinleştirilmesi | | | | | |
| Performans Hedefi | 2012 yılında, RİP'e dahil kurum/kuruluşlar ve istatistik kullanıcıları arasında bilgi akışı ve paylaşımın sağlanması, eğitim ve danışmanlık hizmetlerinin verilmesi | | | | | |
| Performans Göstergeleri | | | Ölçü Birimi | 2010 | 2011 | 2012 |
| 1 | Düzenlenen toplam eğitim sayısı | Sayı | - | - | 5 | |
| 2 | Toplam katılımcı sayısı | Sayı | - | - | 350 | |
| 3 | RİP eğitim memnuniyet oranı | Yüzde | - | - | 90 | |
| Faaliyetler | | | Kaynak İhtiyacı | | | |
| | | | Bütçe | Bütçe Dışı | Toplam | |
| 1 | RİP eğitim programının hazırlanması ve uygulanması | | 246111 | - | 246111 | |
| 2 | Eğitim faaliyetleri | | 246110 | - | 246110 | |
| Genel Toplam | | | 492221 | - | 492221 | |

| PERFORMANS HEDEFİ TABLOSU (111) | | | | | | |
|---------------------------------|---|-------|------------------------|-------------------|---------------|-------------|
| İdare Adı | 32.75 – TÜRKİYE İSTATİSTİK KURUMU BAŞKANLIĞI | | | | | |
| Amaç | Kurumun işbirliği kapasitesi ve koordinasyon rolünün güçlendirilerek kurumsal etkinliğin artırılması | | | | | |
| Hedef | Resmî İstatistik Programı kapsamında paydaş kurumların kalite standartlarına uygun istatistik üretiminde Kurumun rolünün etkinleştirilmesi | | | | | |
| Performans Hedefi | 2012 yılında, istatistik alanında araştırmacılar, akademisyenler ve kullanıcılar arasında iletişimin güçlendirilmesi, istatistiki araştırmaların niteliğinin yükseltilmesi, Kurumsal kimlik, ürün ve hizmetlerimiz konusunda kamuoyunda farkındalığın yaratılması. | | | | | |
| Performans Göstergeleri | | | Ölçü Birimi | 2010 | 2011 | 2012 |
| 1 | İAS bildiri sayısı | Sayı | - | - | 50 | |
| 2 | İAD'ın ulusal ve uluslararası endekslerde yer alma sayısı | Sayı | - | - | 2 | |
| 3 | E-öğrenme modül/uygulamalarının tamamlanma oranı (Dış kullanıcı) | Yüzde | - | - | 30 | |
| Faaliyetler | | | Kaynak İhtiyacı | | | |
| | | | Bütçe | Bütçe Dışı | Toplam | |
| 1 | İstatistik Araştırma Dergisi (İAD)'nin yayımlanması | | 246111 | - | 246111 | |
| 2 | İstatistik Araştırma Sempozyumu (İAS)'nin düzenlenmesi | | 246111 | - | 246111 | |
| 3 | Dış kullanıcılar için e-öğrenme modül/uygulamalarının geliştirilmesi | | 246111 | - | 246111 | |
| Genel Toplam | | | 738333 | - | 738333 | |

4.15 Bölge Müdürlükleri

1-Kuruma verilen ulusal düzeydeki sayım ve araştırma faaliyetlerinde sorumluluk bölgesine ait verilerin derlenmesi, değerlendirilmesi, kalite kontrolü, analizi ve merkeze aktarımını yapmak,

2- Bölgesel istatistiklerin alt yapısını oluşturmak ve üretmek

PERFORMANS HEDEFİ TABLOSU (112)

| | | | | | |
|--------------------------------|--|-----------------|-------------------|-----------------|---|
| İdare Adı | 32.75 - TÜRKİYE İSTATİSTİK KURUMU BAŞKANLIĞI | | | | |
| Amaç | Uluslararası standartlarda istatistiklerin üretilmesi | | | | |
| Hedef | Mevcut istatistiklerin güvenilir, karşılaştırılabilir, uyumlu ve tutarlı, veri entegrasyonu sağlanarak üretilmesi | | | | |
| Performans Hedefi | 2012 yılında, Bölge Müdürlüğümüzde yürütülen çalışmalar kalite standartları doğrultusunda etkin, zamanlı ve eşgüdüm içerisinde gerçekleştirilecektir. | | | | |
| Performans Göstergeleri | Ölçü Birimi | 2010 | 2011 | 2012 | |
| 1 | Hatalı veri oranı (veri girişi) | Yüzde | - | 0 | 1 |
| 2 | Cevapsızlık oranı | Yüzde | - | 0 | 1 |
| Faaliyetler | Kaynak İhtiyacı | | | | |
| | | Bütçe | Bütçe Dışı | Toplam | |
| 1 | Veri derleme faaliyetleri | 30316174 | - | 30316174 | |
| 2 | Veri giriş | 30316167 | - | 30316167 | |
| 3 | Veri kontrolü, verinin düzeltilmesi ve işlenmesi ile elektronik ortama aktarılması faaliyetleri | 30316180 | - | 30316180 | |
| Genel Toplam | | 90948521 | - | 90948521 | |

5 Faaliyet Maliyetleri Tablosu, 2012

| İdare Adı | 32.75 - TÜRKİYE İSTATİSTİK KURUMU BAŞKANLIĞI |
|-------------------|--|
| Performans Hedefi | <p>1-2012 yılında, dış ticaret istatistikleri ve endekslerinin üretilmesine devam edilecektir., 3-2012 yılında Ekonomik Güven Endeksi hesaplama çalışmalarına devam edilecektir., 4-2012 yılında, satınalma gücü paritesi ve tüketim harcamalarına yönelik bölgesel satınalma gücü paritesi çalışmaları gerçekleştirilecektir., 5-2012 yılında, TÜFE hesaplamalarına ve yeni endekslerin üretilmesine yönelik çalışmalara devam edilecektir., 6-2012 yılında, Üretici Fiyatları Endeksi ve Bina İnşaat Maliyet Endekslerinin hesaplanmasına devam edilecek, hizmetler sektörü ve Dış Ticaret Fiyat indekslerine yönelik çalışmalar gerçekleştirilecektir., 7-2012 yılında, Ulusal hesaplar alanında, uluslararası metodolojik gelişmeler ve yenilikler izlenecek, bu konularda eğitimler düzenlenecektir., 8-2012 yılında, Arz ve Kullanım Tablolarının cari fiyatlarla hazırlanması ve Dış Alem Hesaplarının hazırlanmasına devam edilecek, Yurt Dışında Sahip Olunan Şirket, Ortaklık ve Şubelere (YDFATS) ilişkin veri derlenecektir., 9-2012 yılında Bölgesel Gayrisafı Katma Değer tahminlerinin cari fiyatlarla (İBBS) 2 düzeyinde hesaplanmasına devam edilecektir., 10-2012 yılında, İstatistiki Bölge Birimleri Sınıflandırması (İBBS) 2 düzeyinde, bölgesel işgücü ödemeleri serisi hesaplama çalışmaları yürütülecektir., 11-2012 yılında üçer aylık dönemler itibarıyla cari ve sabit fiyatlarla üretim yöntemiyle GSYH hesaplamaları gerçekleştirilecektir., 12-2012 yılında, 2010 bazlı seriye göre GSYH oluşturulacak ve GSYH tahminlerinde FISIM'in iktisadi faaliyetlere göre dağılımı çalışmaları yürütülecektir., 13-2012 yılında üçer aylık dönemler itibarıyla cari ve sabit fiyatlarla harcama yöntemiyle GSYH hesaplamaları gerçekleştirilecek, 14-2012 yılında, yeni bazlı seriye göre GSYH oluşturulması ile ilgili çalışmalar yürütülecektir., 15-2012 yılında, Kurumsal Sektörlere göre Mali Olmayan Hesap Setleri oluşturulacaktır., 16-2012 yılında, EDP Mali Bildirim Tablolarının hazırlanması ve veri kalitesinin, içsel tutarlılığın artırılması çalışmaları yürütülecektir., 17-2012 yılında üçer aylık dönemler itibarıyla cari fiyatlarla gelir yöntemiyle GSYH hesaplamaları gerçekleştirilecektir., 18-2012 yılında, yeni bazlı seriye göre gelir yöntemi ile GSYH tahminleri oluşturulacak ve sabit sermaye tüketimi, sermaye stoğu, ulusal hesaplarda istihdam serisi hesaplanması ile ilgili çalışmalar yürütülecektir., 19 - 2012 yılında kamu ve iş sektörleri çevresel istihdam ve harcama istatistikleri yayımlanacak ve çevresel hesap sistemi alt modüllerindeki veri boşlukları için dış kurumlardan veri elde edilebilirliği araştırılacaktır., 20-2012 yılında Türkiye'de mevcut vergiler arasından çevresel vergilerle ilgili olanların tespitine yönelik çalışılacaktır., 21-2012 yılında, Hükümetlerarası İklim Değişikliği Paneli (IPCC) Rehberinde önerilen yaklaşımlar kullanılarak seragazi emisyon hesaplamalarına devam edilecektir., 23 - 2012 yılında uluslararası standartlarda su, atıksu ve atık istatistikleri yayımlanacaktır., 24-2012 yılında, bitkisel üretim istatistiklerinin üretilmesine devam edilecek, yeni istatistiklerin üretilmesi amacıyla metodoloji ve anket çalışmaları yapılacaktır., 25- 2012 yılında, bitkisel üretim istatistikleri kapsamında, farklı idari kayıtlardan veri temini amacıyla metodoloji çalışmaları yürütülecektir, 27-2012 yılında, gıda güvenliği istatistiklerinden, organik tarım ve iyi tarım uygulamaları istatistikleri üretilcektir., 29-2012 yılında, hayvan sayısı ve hayvansal üretim istatistiklerinin, uluslararası karşılaştırılabilir, içsel uyumlu ve tutarlı, veri entegrasyonu sağlanarak üretilmesine devam edilecektir., 30-2012 yılında hayvan sayısı ve hayvansal üretim istatistiklerinin üretiminde idari kayıt sistemlerinin kullanımının artırılması, 31 - 2012 yılında, tarımsal fiyatların derlenmesi ve endekslerin hesaplanması ile revize çalışmalarının yapılmasına devam edilecektir, 32-Tarımsal Ekonomik Hesaplar için gerekli veriler derlenecek ve hesap tabloları hazırlanacaktır. Mevcut kaynakların kullanılması ve geliştirilmesi, 34-2012 yılında, Çevre ve Orman Bakanlığı tarafından yürütülen Çevresel Bilgilerin Koordinasyonu Projesi (CORINE 2006) 2006 ne veri derleme, istatistik üretimi vb. konularda teknik destek, danışmanlık sağlanacaktır., 35- 2012 yılında İş Kayıtları Sisteminin güncellenmesine devam edilecek, AB metodolojilerine uygun olarak geliştirilmesi yönünde çalışmalar yürütülecektir., 41-2012 yılında bilim, teknoloji ve bilgi toplumu istatistiklerin uluslararası karşılaştırılabilir, içsel uyumlu ve tutarlı, veri entegrasyonu sağlanarak üretilmesine devam edilecektir., 42-2012 yılında, elektrik ve doğal gaz fiyat istatistiklerinde yer alan istatistiklerin uluslararası karşılaştırılabilir, içsel uyumlu, tutarlı, veri entegrasyonu sağlanarak üretilcektir., 44-2012 yılında AB normlarına uyumlu olarak mali aracı kuruluş istatistikleri ile radyo ve televizyon istatistiklerinin üretilmesine devam edilecektir., 45-2012 yılında AB normlarına uyumlu olarak sanayi ürün istatistiklerinin üretilmesine devam edilecektir., 46-2012 yılında AB normlarına uyumlu olarak yıllık sanayi ve hizmet istatistiklerinin üretilmesine, tekdüzen muhasebe hesap planı ile ilişkilendirilerek üretilen Yıllık Sanayi ve Hizmet İstatistikleri soru kağıdının muhasebe sistemini yöneten ve her yıl yenileri çıkarılan Türkiye Muhasebe Standartlarına ilişkin tebliğlerin çalışmalara yansıtılmasına devam edilecektir., 47-2012 yılında bilim ve teknolojiye insan kaynakları istatistikleri ile Devlet Bütçesinden Araştırma-Geliştirme (Ar-Ge) faaliyetleri için ayrılan ödenekler üretilmesi çalışmaları devam edecektir., 48-2012 yılında kısa dönemli katı yakıt istatistiklerinin ulusal ve uluslararası kullanıcı ihtiyaçlarına cevap verecek çeşitlilikte üretilmesi, 49-2012 yılında Belediyelerin sorumluluklarındaki kentiçi yol uzunluklarının derlenmesi amacıyla metodoloji geliştirme çalışmaları yapılacaktır., 50-2012 yılında Perakende Satışlar Endeksinin hesaplanması için metodolojik çalışmalar yürütülecektir., 51-2012 yılında, UAVT dışında form düzenlenmesinin engellenmesi, onay kodu olmayan formların onaylanmalarının sağlanması, idari kayıtların yasal olarak NVİGM ile sistemin sağlıklı çalışması için gerekli koordinasyonlar sağlanacaktır.,</p> |

Performans Bilgileri

Devam

| | |
|---|---|
| Performans Hedefi | 52-2012 yılında, hayati istatistikler kapsamında yer alan doğum, evlenme, boşanma, ölüm ve intihar istatistiklerinin uluslararası karşılaştırılabilir, içsel uyumlu, tutarlı, veri entegrasyonu sağlanarak üretilmesine devam edilecektir., 53- 2012 yılında, intihara teşebbüs istatistiklerinin üretilmesi amacıyla metodolojik çalışmalar yürütülecektir, 54-2012 yılında, nüfus ve göç istatistikleri kapsamında yer alan istatistik ve göstergeleri uluslararası karşılaştırılabilir, içsel uyumlu, tutarlı, veri entegrasyonu sağlanarak üretilmesi çalışmalarına devam edilecektir., 55-2012 yılında, nüfus ve uluslararası göçe yönelik istatistiklerin üretilmesi ve geliştirilmesi amacıyla ilgili kurumlarla idari kayıtların geliştirilmesi çalışmaları yürütülecektir., 56-2012 yılında, yaşam memnuniyeti araştırması ve toplumsal cinsiyet göstergeleri kapsamında yer alan istatistiklerin içsel uyumlu, tutarlı, veri entegrasyonu sağlanarak üretilmesine devam edilecektir., 57-2012 yılında, Gelir ve yaşam koşulları araştırmasından İBBS-2.düzyer bazında veri üretebilmek için örnek hacmi arttırılmaya devam edilecek, Eurostat tarafından önerilen modül anket soruları soru kağıdına eklenecektir., 58-2012 yılında, Ulusal ve Uluslararası kullanıcı ihtiyaçlarına cevap verecek nitelikte sosyal koruma istatistiklerinin üretilmesi, 59-2012 yılında hanehalkı bütçe anketi soru kağıdının gelir bölümünde cevaplayıcı yükü azaltılarak anket uygulanacaktır., 60-2012 yılında, zaman kullanım istatistiklerinin üretilmesi için hazırlık çalışmaları yapılacaktır., 61-İşgücü anketi, veri kalitesi konusundaki AB önerileri dikkate alınarak uygulanacaktır., 63-2012 yılında, eğitim istatistiklerinin üretilmesine yönelik çalışmalara devam edilecektir., 64 -2012 yılında kültür ve spor istatistiklerinin üretilmesine yönelik çalışmalara devam edilecektir., 66-2012 yılında, turizm istatistiklerinin üretilmesine yönelik çalışmalara devam edilecektir., 69-2012 yılında, UAVT'ye ilişkin kontrol çalışmaları yapılarak kapsam eksikliğinin giderilmesi sağlanacaktır., 70- 2012 yılında, kurumun ihtiyaç duyduğu altlık haritalar temin edilerek gerektiğinde güncellenerek ilgili birimlere sağlanacak ve gerekli tematik haritalar hazırlanacaktır., 87-2012 yılında, istatistik üretim süreçlerine entegre metaveri oluşturulması, 97-2012 yılında, bölgesel istatistik sisteminin geliştirilmesi çalışmaları kapsamında, veri tabanında yer alan değişken ve göstergelerin analizleri yapılarak güncellenecek ve kapsamı genişletilecek, bölgesel göstergeler yayınlarının koordinasyonu yapılacaktır., 98-2012 yılında, İstatistik ve Ekonomik Göstergeler e ilişkin prestij yayınları ile Ulusal ve Uluslararası Seçilmiş Ekonomik Göstergeler Veri Tabanına ilişkin güncelleme çalışmaları yapılacak ve kapsamı genişletilecektir. |
| Faaliyet Adı | Metodoloji ve metaveri çalışmaları |
| Sorumlu Harcama Birimi / Birimleri | SİD, UHEGD, TCİD, SİİD, SİD, YAD, BİTD, YBDD |

| Ekonomik Kod | | Ödenek |
|--|------------------------------|-------------------|
| 01 | Personel Giderleri | 3744146,00 |
| 02 | SGK Devlet Primi Giderleri | 526604,00 |
| 03 | Mal ve Hizmet Alım Giderleri | 110954,00 |
| 04 | Faiz Giderleri | 0,00 |
| 05 | Cari Transferler | 0,00 |
| 06 | Sermaye Giderleri | 538086,00 |
| 07 | Sermaye Transferleri | 0,00 |
| 08 | Borç verme | 0,00 |
| Toplam Bütçe Kaynak İhtiyacı | | 4919790,00 |
| Bütçe Dışı Kaynak | Döner Sermaye | 0,00 |
| | Diğer Yurt İçi | 0,00 |
| | Yurt Dışı | 0,00 |
| Toplam Bütçe Dışı Kaynak İhtiyacı | | 0,00 |
| Toplam Kaynak İhtiyacı | | 4919790,00 |

5 Faaliyet Maliyetleri Tablosu, 2012

| İdare Adı | 32.75 - TÜRKİYE İSTATİSTİK KURUMU BAŞKANLIĞI |
|-------------------|---|
| Performans Hedefi | <p>1-2012 yılında, dış ticaret istatistikleri ve endekslerinin üretilmesine devam edilecektir., 2-2012 yılında, tüketici ve sektörel güven endeksi ile eğilim istatistiklerinin uluslararası standartlarda üretilmesine devam edilecektir.,4-2012 yılında, satınalma gücü paritesi ve tüketim harcamalarına yönelik bölgesel satınalma gücü paritesi çalışmaları gerçekleştirilecektir., 5-2012 yılında, TÜFE hesaplamalarına ve yeni endekslerin üretilmesine yönelik çalışmalara devam edilecektir., 6-2012 yılında, Üretici Fiyatları Endeksi ve Bina İnşaat Maliyet Endekslerinin hesaplanmasına devam edilecek, hizmetler sektörü ve Dış Ticaret Fiyat İndekslerine yönelik çalışmalar gerçekleştirilecektir., 8-2012 yılında, Arz ve Kullanım Tablolarının cari fiyatlarla hazırlanması ve Dış Alem Hesaplarının hazırlanmasına devam edilecek, Yurt Dışında Sahip Olunan Şirket, Ortaklık ve Şubelere (YDFATS) ilişkin veri derlenecektir., 9-2012 yılında Bölgesel Gayrisafi Katma Değer tahminlerinin cari fiyatlarla (İBBS) 2 düzeyinde hesaplanmasına devam edilecektir., 10-2012 yılında, İstatistiki Bölge Birimleri Sınıflandırması(İBBS) 2 düzeyinde, bölgesel işgücü ödemeleri serisi hesaplama çalışmaları yürütülecektir., 11-2012 yılında üçer aylık dönemler itibarıyla cari ve sabit fiyatlarla üretim yöntemiyle GSYH hesaplamaları gerçekleştirilecektir., 12-2012 yılında, 2010 bazlı seriye göre GSYH oluşturulacak ve GSYH tahminlerinde FISIM'ın iktisadi faaliyetlere göre dağılımı çalışmaları yürütülecektir., 13-2012 yılında üçer aylık dönemler itibarıyla cari ve sabit fiyatlarla harcama yöntemiyle GSYH hesaplamaları gerçekleştirilecek, 14-2012 yılında, yeni bazlı seriye göre GSYH oluşturulması ile ilgili çalışmalar yürütülecektir., 15-2012 yılında, Kurumsal Sektörlere göre Mali Olmayan Hesap Setleri oluşturulacaktır., 16-2012 yılında, EDP Mali Bildirim Tablolarının hazırlanması ve veri kalitesinin, içsel tutarlılığın artırılması çalışmaları yürütülecektir.,17-2012 yılında üçer aylık önemler itibarıyla cari fiyatlarla gelir yöntemiyle GSYH hesaplamaları gerçekleştirilecektir., 18-2012 yılında, yeni bazlı seriye göre gelir yöntemi ile GSYH tahminleri oluşturulacak ve sabit sermaye tüketimi, sermaye stoğu, ulusal hesaplarda istihdam serisi hesaplanması ile ilgili çalışmalar yürütülecektir., 21-2012 yılında, Hükümetlerarası İklim Değişikliği Paneli (IPCC) Rehberinde önerilen yaklaşımlar kullanılarak seragazi emisyon hesaplamalarına devam edilecektir.,22-2012 yılında, sürdürülebilir kalkınma göstergelerinin üretilmesine devam edilecektir., 24-2012 yılında, bitkisel üretim istatistiklerinin üretilmesine devam edilecek, yeni istatistiklerin üretilmesi amacıyla metodoloji ve anket çalışmaları yapılacaktır., 27-2012 yılında, gıda güvenliği istatistiklerinden, organik tarım ve iyi tarım uygulamaları istatistikleri üretilcektir., 29-2012 yılında, hayvan sayısı ve hayvansal üretim istatistiklerinin, uluslararası karşılaştırılabilir, içsel uyumlu ve tutarlı, veri entegrasyonu sağlanarak üretilmesine devam edilecektir., 31-2012 yılında, tarımsal fiyatların derlenmesi ve endekslerin hesaplanması ile revize çalışmalarının yapılmasına devam edilecektir, 32-Tarımsal Ekonomik Hesaplar için gerekli veriler derlenecek ve hesap tabloları hazırlanacaktır. Mevcut kaynakların kullanılması ve geliştirilmesi, 33-2012 yılında, Tarımsal İşletme Yapı Araştırması, 2013'ün hazırlık çalışmaları ile tarımsal işletmelere ilişkin istatistiklerin üretilmesine devam edilecektir., 36-2012 yılında 2005-100 temel yıllık Kısa Dönemli İnşaat Endekslerinin üretilmesine devam edilecektir, 38-2012 yılında 2005 100 temel yıllık sanayi işgücü girdi endekslerinin üretilmesine devam edilecektir., 39-2012 yılında, 2005 100 temel yıllık Ticaret ve Hizmet Endekslerinin üretilmesine devam edilecek ve 2010 100 temel yıllık olarak endeksler hesaplanacaktır., 40-2012 yılında 2005-100 temel yıllık KDSİ Endekslerinin üretilmesine devam edilecektir, 41-2012 yılında bilim, teknoloji ve bilgi toplumu istatistiklerin uluslararası karşılaştırılabilir, içsel uyumlu ve tutarlı, veri entegrasyonu sağlanarak üretilmesine devam edilecektir., 42-2012 yılında, elektrik ve doğal gaz fiyat istatistiklerinde yer alan istatistiklerin uluslararası karşılaştırılabilir, içsel uyumlu, tutarlı, veri entegrasyonu sağlanarak üretilcektir., 43-2012 yılında, ulaştırma istatistiklerinin uluslararası karşılaştırılabilir, içsel uyumlu ve tutarlı, veri entegrasyonu sağlanarak üretilmesine devam edilecektir, 44-2012 yılında AB normlarına uyumlu olarak mali araç kuruluş istatistikleri ile radyo ve televizyon istatistiklerinin üretilmesine devam edilecektir., 45-2012 yılında AB normlarına uyumlu olarak sanayi ürün istatistiklerinin üretilmesine devam edilecektir., 46-2012 yılında AB normlarına uyumlu olarak yıllık sanayi ve hizmet istatistiklerinin üretilmesine, tekdüzen muhasebe hesap planı ile ilişkilendirilerek üretilen Yıllık Sanayi ve Hizmet İstatistikleri soru kağıdının muhasebe sistemini yöneten ve her yıl yenileri çıkarılan Türkiye Muhasebe Standartlarına ilişkin tebliğlerin çalışmalara yansıtılmasına devam edilecektir., 50-2012 yılında Perakende Satışlar Endeksinin hesaplanması için metodolojik çalışmalar yürütülecektir., 52-2012 yılında, hayatı istatistikler kapsamında yer alan doğum, evlenme, boşanma, ölüm ve intihar istatistiklerinin uluslararası karşılaştırılabilir, içsel uyumlu, tutarlı, veri entegrasyonu sağlanarak üretilmesine devam edilecektir., 54-2012 yılında, nüfus ve göç istatistikleri kapsamında yer alan istatistik ve göstergelerin uluslararası karşılaştırılabilir, içsel uyumlu, tutarlı, veri entegrasyonu sağlanarak üretilmesi çalışmalarına devam edilecektir., 56-2012 yılında, yaşam memnuniyeti araştırması ve toplumsal cinsiyet göstergeleri kapsamında yer alan istatistiklerin içsel uyumlu, tutarlı, veri entegrasyonu sağlanarak üretilmesine devam edilecektir., 63-2012 yılında, eğitim istatistiklerinin üretilmesine yönelik çalışmalara devam edilecektir., 64-2012 yılında kültür ve spor istatistiklerinin üretilmesine yönelik çalışmalara devam edilecektir., 65-2012 yılında suç, adalet ve seçim istatistiklerinin üretilmesine devam edilecektir., 66-2012 yılında, turizm istatistiklerinin üretilmesine devam edilecektir., 112-2012 yılında, Bölge Müdürlüğümüzde yürütülen çalışmalar kalite standartları doğrultusunda etkin, zamanlı ve eşgüdüm içerisinde gerçekleştirilecektir.</p> |

Devam

| | |
|---|-----------------------------------|
| Faaliyet Adı | Veri derleme faaliyetleri |
| Sorumlu Harcama Birimi/Birimleri | TCİD, UHEGD, SİİD, SİD, BÖLGE MD. |

| Ekonomik Kod | | Ödenek |
|--|------------------------------|--------------------|
| 01 | Personel Giderleri | 52859270,00 |
| 02 | SGK Devlet Primi Giderleri | 8217884,00 |
| 03 | Mal ve Hizmet Alım Giderleri | 5732216,00 |
| 04 | Faiz Giderleri | 0,00 |
| 05 | Cari Transferler | 0,00 |
| 06 | Sermaye Giderleri | 2207361,00 |
| 07 | Sermaye Transferleri | 0,00 |
| 08 | Borç verme | 0,00 |
| Toplam Bütçe Kaynak İhtiyacı | | 69016731,00 |
| Bütçe Dışı Kaynak | Döner Sermaye | 0,00 |
| | Diğer Yurt İçi | 0,00 |
| | Yurt Dışı | 0,00 |
| Toplam Bütçe Dışı Kaynak İhtiyacı | | 0,00 |
| Toplam Kaynak İhtiyacı | | 69016731,00 |

5 Faaliyet Maliyetleri Tablosu, 2012

| İdare Adı | 32.75 - TÜRKİYE İSTATİSTİK KURUMU BAŞKANLIĞI |
|-------------------|--|
| Performans Hedefi | <p>1-2012 yılında, dış ticaret istatistikleri ve endekslerinin üretilmesine devam edilecektir., 2-2012 yılında, tüketici ve sektörel güven endeksi ile eğilim istatistiklerinin uluslararası standartlarda üretilmesine devam edilecektir., 4-2012 yılında, satınalma gücü paritesi ve tüketim harcamalarına yönelik bölgesel satınalma gücü paritesi çalışmaları gerçekleştirilecektir., 5-2012 yılında, TÜFE hesaplamalarına ve yeni endekslerin üretilmesine yönelik çalışmalara devam edilecektir., 6-2012 yılında, Üretici Fiyatları Endeksi ve Bina İnşaat Maliyet Endekslerinin hesaplanmasına devam edilecek, hizmetler sektörü ve Dış Ticaret Fiyat indekslerine yönelik çalışmalar gerçekleştirilecektir., 8-2012 yılında, Arz ve Kullanım Tablolarının cari fiyatlarla hazırlanması ve Dış Alem Hesaplarının hazırlanmasına devam edilecek, Yurt Dışında Sahip Olunan Şirket, Ortaklık ve Şubelere (YDFATS) ilişkin veri derlenecektir., 9 - 2012 yılında Bölgesel Gayrisafi Katma Değer tahminlerinin cari fiyatlarla (İBBS) 2 düzeyinde hesaplanmasına devam edilecektir., 11-2012 yılında üçer aylık dönemler itibarıyla cari ve sabit fiyatlarla üretim yöntemiyle GSYH hesaplamaları gerçekleştirilecektir., 12-2012 yılında, 2010 bazlı seriye göre GSYH oluşturulacak ve GSYH tahminlerinde FISIM'in iktisadi faaliyetlere göre dağılımı çalışmaları yürütülecektir., 13-2012 yılında üçer aylık dönemler itibarıyla cari ve sabit fiyatlarla harcama yöntemiyle GSYH hesaplamaları gerçekleştirilecek, 14-2012 yılında, yeni bazlı seriye göre GSYH oluşturulması ile ilgili çalışmalar yürütülecektir., 17-2012 yılında üçer aylık dönemler itibarıyla cari fiyatlarla gelir yöntemiyle GSYH hesaplamaları gerçekleştirilecektir., 18-2012 yılında, yeni bazlı seriye göre gelir yöntemi ile GSYH tahminleri oluşturulacak ve sabit sermaye tüketimi, sermaye stoğu, ulusal hesaplarda istihdam serisi hesaplanması ile ilgili çalışmalar yürütülecektir., 19-2012 yılında kamu ve iş sektörleri çevresel istihdam ve harcama istatistikleri yayımlanacak ve çevresel hesap sistemi alt modüllerindeki veri boşlukları için dış kurumlardan yer elde edilebilirliği araştırılacaktır., 21-2012 yılında, Hükümetlerarası İklim Değişikliği Paneli (IPCC) Rehberinde önerilen yaklaşımlar kullanılarak seragazi emisyon hesaplamalarına devam edilecektir., 22-2012 yılında, sürdürülebilir kalkınma göstergelerinin üretilmesine devam edilecektir., 27-2012 yılında, gıda güvenliği istatistiklerinden, organik tarım ve iyi tarım uygulamaları istatistikleri üretilcektir., 29 - 2012 yılında, hayvan sayısı ve hayvansal üretim istatistiklerinin, uluslararası karşılaştırılabilir, içsel uyumlu ve tutarlı, veri entegrasyonu sağlanarak üretilmesine devam edilecektir., 31-2012 yılında, tarımsal fiyatların derlenmesi ve endekslerin hesaplanması ile revize çalışmalarının yapılmasına devam edilecektir, 32-Tarımsal Ekonomik Hesaplar için gerekli veriler derlenecek ve hesap tabloları hazırlanacaktır. Mevcut kaynakların kullanılması ve geliştirilmesi, 33-2012 yılında, Tarımsal İşletme Yapı Araştırması, 2013'ün hazırlık çalışmaları ile tarımsal işletmelerle ilişkin istatistiklerin üretilmesine devam edilecektir., 36 - 2012 yılında 2005-100 temel yıllık Kısa Dönemli İnşaat Endekslerinin üretimine devam edilecektir, 37-2012 yılında, Yapı İzin istatistikleri kapsamında yer alan istatistiklerin uluslararası karşılaştırılabilir, içsel uyumlu, tutarlı, veri entegrasyonu sağlanarak üretilmesine devam edilecek, yapı izni üretilmesi sürecinde İçişleri Bakanlığı Nüfus ve Vatandaşlık İşleri Genel Müdürlüğü ile işbirliği artırılacak ve etkinleştirilecek., 38-2012 yılında 2005 100 temel yıllık işgücü girdi endekslerinin üretimine devam edilecektir., 39-2012 yılında, 2005 100 temel yıllık Ticaret ve Hizmet Endekslerinin üretimine devam edilecek ve 2010 100 temel yıllık olarak endeksler hesaplanacaktır., 40-2012 yılında 2005-100 temel yıllık KDSİ Endekslerinin üretimine devam edilecektir, 41-2012 yılında bilim, teknoloji ve bilgi toplumu istatistiklerin uluslararası karşılaştırılabilir, içsel uyumlu ve tutarlı, veri entegrasyonu sağlanarak üretilmesine devam edilecektir., 42-2012 yılında, elektrik ve doğal gaz fiyat istatistiklerinde yer alan istatistiklerin uluslararası karşılaştırılabilir, içsel uyumlu, tutarlı, veri entegrasyonu sağlanarak üretilcektir., 43-2012 yılında, ulaştırma istatistiklerinin uluslararası karşılaştırılabilir, içsel uyumlu ve tutarlı, veri entegrasyonu sağlanarak üretilmesine devam edilecektir, 44-2012 yılında AB normlarına uyumlu olarak mali aracı kuruluş istatistikleri ile radyo ve televizyon istatistiklerinin üretilmesine devam edilecektir., 45-2012 yılında AB normlarına uyumlu olarak sanayi ürün istatistiklerinin üretilmesine devam edilecektir., 46-2012 yılında AB normlarına uyumlu olarak yıllık sanayi ve hizmet istatistiklerinin üretilmesine, tekdüzen muhasebe hesap planı ile ilişkilendirilerek üretilen Yıllık Sanayi ve Hizmet İstatistikleri soru kağıdının muhasebe sistemini yöneten ve her yıl yenileri çıkarılan Türkiye Muhasebe Standartlarına ilişkin tebliğlerin çalışmalara yansıtılmasına devam edilecektir., 47-2012 yılında bilim ve teknolojiye insan kaynakları istatistikleri ile Devlet Bütçesinden Araştırma-Geliştirme (Ar-Ge) faaliyetleri için ayrılan ödenekler üretilmesi çalışmaları devam edecektir., 48-2012 yılında kısa dönemli katı yakıt istatistiklerinin ulusal ve uluslararası kullanıcı ihtiyaçlarına cevap verecek çeşitlilikte üretilmesi, 50-2012 yılında Perakende Satışlar Endeksinin hesaplanması için metodolojik çalışmalar yürütülecektir., 52-2012 yılında, hayati istatistikler kapsamında yer alan doğum, evlenme, boşanma, ölüm ve intihar istatistiklerinin uluslararası karşılaştırılabilir, içsel uyumlu, tutarlı, veri entegrasyonu sağlanarak üretilmesine devam edilecektir., 54-2012 yılında, nüfus ve göç istatistikleri kapsamında yer alan istatistik ve göstergelerin uluslararası karşılaştırılabilir, içsel uyumlu, tutarlı, veri entegrasyonu sağlanarak üretilmesi çalışmalarına devam edilecektir., 55-2012 yılında, nüfus ve uluslararası göçe yönelik istatistiklerin üretilmesi ve geliştirilmesi amacıyla ilgili kurumlarla idari kayıtların geliştirilmesi çalışmaları yürütülecektir.,</p> |

Devam

| | |
|---|---|
| Performans Hedefi | 56-2012 yılında, yaşam memnuniyeti araştırması ve toplumsal cinsiyet göstergeleri kapsamında yer alan istatistiklerin içsel uyumlu, tutarlı, veri entegrasyonu sağlanarak üretilmesine devam edilecektir., 57-2012 yılında, Gelir ve yaşam koşulları araştırmasından İBBS-2.düzyer bazında veri üretebilmek için örnek hacmi arttırılmaya devam edilecek, Eurostat tarafından önerilen modül anket soruları soru kağıdına eklenecektir., 58-2012 yılında, Ulusal ve Uluslararası kullanıcı ihtiyaçlarına cevap verecek nitelikte sosyal koruma istatistiklerinin üretilmesi, 59-2012 yılında hanehalkı bütçe anketi soru kağıdının gelir bölümünde cevaplayıcı yükü azaltılarak anket uygulanacaktır., 61-İşgücü anketi, veri kalitesi konusundaki AB önerileri dikkate alınarak uygulanacaktır.,63-2012 yılında, eğitim istatistiklerinin üretilmesine yönelik çalışmalara devam edilecektir., 64-2012 yılında kültür ve spor istatistiklerinin üretilmesine yönelik çalışmalara devam edilecektir., 65 - 2012 yılında suç, adalet ve seçim istatistiklerinin üretilmesine devam edilecektir., 66-2012 yılında, turizm istatistiklerinin üretilmesine devam edilecektir., 94-2012 yılında, ulusal ve uluslararası kullanıcı ihtiyaçları ve karşılanamayan veri/bilgi talepleri değerlendirilecek, kullanıcıların veri ve bilgi talepleri karşılanmaya devam edilecektir. |
| Faaliyet Adı | İstatistiklerin üretilmesi (istatistiksel sonuç alımı, tahmin ve analiz) |
| Sorumlu Harcama Birimi/Birimleri | TCİD, SİİD, UHEGD, SİD, YBDD |

| Ekonomik Kod | | Ödenek |
|--|------------------------------|-------------------|
| 01 | Personel Giderleri | 3024655,00 |
| 02 | SGK Devlet Primi Giderleri | 424908,00 |
| 03 | Mal ve Hizmet Alım Giderleri | 64927,00 |
| 04 | Faiz Giderleri | 0,00 |
| 05 | Cari Transferler | 0,00 |
| 06 | Sermaye Giderleri | 325772,00 |
| 07 | Sermaye Transferleri | 0,00 |
| 08 | Borç verme | 0,00 |
| Toplam Bütçe Kaynak İhtiyacı | | 3840262,00 |
| Bütçe Dışı Kaynak | Döner Sermaye | 0,00 |
| | Diğer Yurt İçi | 0,00 |
| | Yurt Dışı | 0,00 |
| Toplam Bütçe Dışı Kaynak İhtiyacı | | 0,00 |
| Toplam Kaynak İhtiyacı | | 3840262,00 |

5 Faaliyet Maliyetleri Tablosu, 2012

| | |
|---|---|
| İdare Adı | 32.75 - TÜRKİYE İSTATİSTİK KURUMU BAŞKANLIĞI |
| Performans Hedefi | 1-2012 yılında, dış ticaret istatistikleri ve endekslerinin üretilmesine devam edilecektir., 51-2012 yılında, UAVT dışında form düzenlenmesinin engellenmesi, onay kodu olmayan formların onaylanmalarının sağlanması, idari kayıtların yasal olarak NVİGM ile sistemin sağlıklı çalışması için gerekli koordinasyonlar sağlanacaktır., 59-2012 yılında hanehalkı bütçe anketi soru kağıdının gelir bölümünde cevaplayıcı yükü azaltılarak anket uygulanacaktır., 61-İşgücü anketi, veri kalitesi konusundaki AB önerileri dikkate alınarak uygulanacaktır. |
| Faaliyet Adı | Veri kalitesine yönelik faaliyetler |
| Sorumlu Harcama Birimi/Birimleri | UHEGD, SİİD, SİD |

| Ekonomik Kod | | Ödenek |
|--|------------------------------|------------------|
| 01 | Personel Giderleri | 248013,00 |
| 02 | SGK Devlet Primi Giderleri | 35353,00 |
| 03 | Mal ve Hizmet Alım Giderleri | 2381,00 |
| 04 | Faiz Giderleri | 0,00 |
| 05 | Cari Transferler | 0,00 |
| 06 | Sermaye Giderleri | 27559,00 |
| 07 | Sermaye Transferleri | 0,00 |
| 08 | Borç verme | 0,00 |
| Toplam Bütçe Kaynak İhtiyacı | | 313306,00 |
| Bütçe Dışı Kaynak | Döner Sermaye | 0,00 |
| | Diğer Yurt İçi | 0,00 |
| | Yurt Dışı | 0,00 |
| Toplam Bütçe Dışı Kaynak İhtiyacı | | 0,00 |
| Toplam Kaynak İhtiyacı | | 313306,00 |

5 Faaliyet Maliyetleri Tablosu, 2012

| | |
|---|---|
| İdare Adı | 32.75 - TÜRKİYE İSTATİSTİK KURUMU BAŞKANLIĞI |
| Performans Hedefi | 1-2012 yılında, dış ticaret istatistikleri ve endekslerinin üretilmesine devam edilecektir., 7-2012 yılında, Ulusal hesaplar alanında, uluslararası metodolojik gelişmeler ve yenilikler izlenecek, bu konularda eğitimler düzenlenecektir. |
| Faaliyet Adı | Sınıflamalara yönelik faaliyetler |
| Sorumlu Harcama Birimi/Birimleri | UHEGD |

| Ekonomik Kod | | Ödenek |
|--|------------------------------|------------------|
| 01 | Personel Giderleri | 133429,00 |
| 02 | SGK Devlet Primi Giderleri | 18286,00 |
| 03 | Mal ve Hizmet Alım Giderleri | 543,00 |
| 04 | Faiz Giderleri | 0,00 |
| 05 | Cari Transferler | 0,00 |
| 06 | Sermaye Giderleri | 30371,00 |
| 07 | Sermaye Transferleri | 0,00 |
| 08 | Borç verme | 0,00 |
| Toplam Bütçe Kaynak İhtiyacı | | 182629,00 |
| Bütçe Dışı Kaynak | Döner Sermaye | 0,00 |
| | Diğer Yurt İçi | 0,00 |
| | Yurt Dışı | 0,00 |
| Toplam Bütçe Dışı Kaynak İhtiyacı | | 0,00 |
| Toplam Kaynak İhtiyacı | | 182629,0 |

5 Faaliyet Maliyetleri Tablosu, 2012

| İdare Adı | 32.75 - TÜRKİYE İSTATİSTİK KURUMU BAŞKANLIĞI |
|---|---|
| Performans Hedefi | <p>1-2012 yılında, dış ticaret istatistikleri ve endekslerinin üretilmesine devam edilecektir., 2-2012 yılında, tüketici ve sektörel güven endeksi ile eğilim istatistiklerinin uluslararası standartlarda üretilmesine devam edilecektir., 4-2012 yılında, satınalma gücü paritesi ve tüketim harcamalarına yönelik bölgesel satınalma gücü paritesi çalışmaları gerçekleştirilecektir., 5-2012 yılında, TÜFE hesaplamalarına ve yeni endekslerin üretilmesine yönelik çalışmalara devam edilecektir., 6-2012 yılında, Üretici Fiyatları Endeksi ve Bina İnşaat Maliyet Endekslerinin hesaplanmasına devam edilecek, hizmetler sektörü ve Dış Ticaret Fiyat indekslerine yönelik çalışmalar gerçekleştirilecektir., 8-2012 yılında, Arz ve Kullanım Tablolarının cari fiyatlarla hazırlanması ve Dış Alem Hesaplarının hazırlanmasına devam edilecek, Yurt Dışında Sahip Olunan Şirket, Ortaklık ve Şubelere (YDFATS) ilişkin veri derlenecektir., 21- 2012 yılında, Hükümetlerarası İklim Değişikliği Paneli (IPCC) Rehberinde önerilen yaklaşımlar kullanılarak seragazi emisyon hesaplamalarına devam edilecektir., 22-2012 yılında, sürdürülebilir kalkınma göstergelerinin üretilmesine devam edilecektir., 23-2012 yılında uluslararası standartlarda su, atıksu ve atık istatistikleri yayımlanacaktır., 29 - 2012 yılında, hayvan sayısı ve hayvansal üretim istatistiklerinin, uluslararası karşılaştırılabilir, içsel uyumlu ve tutarlı, veri entegrasyonu sağlanarak üretilmesine devam edilecektir., 31-2012 yılında, tarımsal fiyatların derlenmesi ve endekslerin hesaplanması ile revize çalışmalarının yapılmasına devam edilecektir, 32 - Tarımsal Ekonomik Hesaplar için gerekli veriler derlenecek ve hesap tabloları hazırlanacaktır. Mevcut kaynakların kullanılması ve geliştirilmesi, 33-2012 yılında, Tarımsal İşletme Yapı Araştırması, 2013'ün hazırlık çalışmaları ile tarımsal işletmelere ilişkin istatistiklerin üretilmesine devam edilecektir., 37 - 2012 yılında, Yapı İzin istatistikleri kapsamında yer alan istatistiklerin uluslararası karşılaştırılabilir, içsel uyumlu, tutarlı, veri entegrasyonu sağlanarak üretilmesine devam edilecek, yapı izni üretilmesi sürecinde İçişleri Bakanlığı Nüfus ve Vatandaşlık İşleri Genel Müdürlüğü ile işbirliği artırılacak ve etkinleştirilecek., 43 - 2012 yılında, ulaştırma istatistiklerinin uluslararası karşılaştırılabilir, içsel uyumlu ve tutarlı, veri entegrasyonu sağlanarak üretilmesine devam edilecektir, 44 - 2012 yılında AB normlarına uyumlu olarak mali aracı kuruluş istatistikleri ile radyo ve televizyon istatistiklerinin üretilmesine devam edilecektir., 45-2012 yılında AB normlarına uyumlu olarak sanayi ürün istatistiklerinin üretilmesine devam edilecektir., 46 - 2012 yılında AB normlarına uyumlu olarak yıllık sanayi ve hizmet istatistiklerinin üretilmesine, tekdüzen muhasebe hesap planı ile ilişkilendirilerek üretilen Yıllık Sanayi ve Hizmet İstatistikleri soru kağıdının muhasebe sistemini yöneten ve her yıl yenileri çıkarılan Türkiye Muhasebe Standartlarına ilişkin tebliğlerin çalışmalara yansıtılmasına devam edilecektir., 59 - 2012 yılında hanehalkı bütçe anketi soru kağıdının gelir bölümünde cevaplayıcı yükü azaltılarak anket uygulanacaktır., 61 - İşgücü anketi, veri kalitesi konusundaki AB önerileri dikkate alınarak uygulanacaktır., 64-2012 yılında kültür ve spor istatistiklerinin üretilmesine yönelik çalışmalara devam edilecektir., 66-2012 yılında, turizm istatistiklerinin üretilmesine devam edilecektir., 93-2012 yılında, TÜİK ve kamu kurum/kuruluşlarının üretmiş olduğu istatistiklerin yayımlanmasına ve dağıtımına devam edilecektir., 97-2012 yılında, bölgesel istatistik sisteminin geliştirilmesi çalışmaları kapsamında, veri tabanında yer alan değişken ve göstergelerin analizleri yapılarak güncellenecek ve kapsamı genişletilecek, bölgesel göstergeler yayınlarının koordinasyonu yapılacaktır.</p> |
| Faaliyet Adı | Yayın faaliyetleri |
| Sorumlu Harcama Birimi/Birimleri | UHEGD, TCİD, SİİD, SİD, YBDD |

Devam

| Ekonomik Kod | | Ödenek |
|--|------------------------------|-------------------|
| 01 | Personel Giderleri | 1491700,00 |
| 02 | SGK Devlet Primi Giderleri | 210958,00 |
| 03 | Mal ve Hizmet Alım Giderleri | 46964,00 |
| 04 | Faiz Giderleri | 0,00 |
| 05 | Cari Transferler | 0,00 |
| 06 | Sermaye Giderleri | 136155,00 |
| 07 | Sermaye Transferleri | 0,00 |
| 08 | Borç verme | 0,00 |
| Toplam Bütçe Kaynak İhtiyacı | | 1885777,00 |
| Bütçe Dışı Kaynak | Döner Sermaye | 0,00 |
| | Diğer Yurt İçi | 0,00 |
| | Yurt Dışı | 0,00 |
| Toplam Bütçe Dışı Kaynak İhtiyacı | | 0,00 |
| Toplam Kaynak İhtiyacı | | 1885777,00 |

5 Faaliyet Maliyetleri Tablosu, 2012

| İdare Adı | 32.75 - TÜRKİYE İSTATİSTİK KURUMU BAŞKANLIĞI |
|-------------------|--|
| Performans Hedefi | <p>1-2012 yılında, dış ticaret istatistikleri ve endekslerinin üretilmesine devam edilecektir., 5-2012 yılında, TÜFE hesaplamalarına ve yeni endekslerin üretilmesine yönelik çalışmalara devam edilecektir., 6-2012 yılında, Üretici Fiyatları Endeksi ve Bina İnşaat Maliyet Endekslerinin hesaplanmasına devam edilecek, hizmetler sektörü ve Dış Ticaret Fiyat indekslerine yönelik çalışmalar gerçekleştirilecektir., 19 - 2012 yılında kamu ve iş sektörleri çevresel istihdam ve harcama istatistikleri yayımlanacak ve çevresel hesap sistemi alt modüllerindeki veri boşlukları için dış kurumlardan veri elde edilebilirliği araştırılacaktır., 23 - 2012 yılında uluslararası standartlarda su, atıksu ve atık istatistikleri yayımlanacaktır., 25- 2012 yılında, bitkisel üretim istatistikleri kapsamında, farklı idari kayıtlardan veri temini amacıyla metodoloji çalışmaları yürütülecektir, 26 - 2012 yılında, Tarımsal işletmelere uygulanacak araştırmalar için kayıt sistemine dayalı güncel çerçeve oluşturulmasına devam edilecektir., 27 - 2012 yılında, gıda güvenliği istatistiklerinden, organik tarım ve iyi tarım uygulamaları istatistikleri üretilcektir., 29 - 2012 yılında, hayvan sayısı ve hayvansal üretim istatistiklerinin, uluslararası karşılaştırılabilir, içsel uyumlu ve tutarlı, veri entegrasyonu sağlanarak üretilmesine devam edilecektir., 30 - 2012 yılında hayvan sayısı ve hayvansal üretim istatistiklerinin üretiminde idari kayıt sistemlerinin kullanımının artırılması, 31 - 2012 yılında, tarımsal fiyatların derlenmesi ve endekslerin hesaplanması ile revize çalışmalarının yapılmasına devam edilecektir, 32 - Tarımsal Ekonomik Hesaplar için gerekli veriler derlenecek ve hesap tabloları hazırlanacaktır. Mevcut kaynakların kullanılması ve geliştirilmesi, 33 - 2012 yılında, Tarımsal İşletme Yapı Araştırması, 2013'ün hazırlık çalışmaları ile tarımsal işletmelere ilişkin istatistiklerin üretilmesine devam edilecektir., 34 - 2012 yılında, Çevre ve Orman Bakanlığı tarafından yürütülen Çevresel Bilgilerin Koordinasyonu Projesi (CORINE 2006) 2006 ne veri derleme, istatistik üretimi vb. konularda teknik destek, danışmanlık sağlanacaktır., 35 - 2012 yılında İş Kayıtları Sisteminin güncellenmesine devam edilecek, AB metodolojilerine uygun olarak geliştirilmesi yönünde çalışmalar yürütülecektir., 37 - 2012 yılında, Yapı İzin istatistikleri kapsamında yer alan istatistiklerin uluslararası karşılaştırılabilir, içsel uyumlu, tutarlı, veri entegrasyonu sağlanarak üretilmesine devam edilecek, yapı izni üretilmesi sürecinde İçişleri Bakanlığı Nüfus ve Vatandaşlık İşleri Genel Müdürlüğü ile işbirliği artırılacak ve etkinleştirilecek., 41 - 2012 yılında bilim, teknoloji ve bilgi toplumu istatistiklerin uluslararası karşılaştırılabilir, içsel uyumlu ve tutarlı, veri entegrasyonu sağlanarak üretilmesine devam edilecektir., 42 - 2012 yılında, elektrik ve doğal gaz fiyat istatistiklerinde yer alan istatistiklerin uluslararası karşılaştırılabilir, içsel uyumlu, tutarlı, veri entegrasyonu sağlanarak üretilcektir., 43 - 2012 yılında, ulaştırma istatistiklerinin uluslararası karşılaştırılabilir, içsel uyumlu ve tutarlı, veri entegrasyonu sağlanarak üretilmesine devam edilecektir, 49 - 2012 yılında Belediyelerin sorumluluklarındaki kentiçi yol uzunluklarının derlenmesi amacıyla metodoloji geliştirme çalışmaları yapılacaktır., 51 - 2012 yılında, UAVT dışında form düzenlenmesinin engellenmesi, onay kodu olmayan formların onaylanmalarının sağlanması, idari kayıtların yasal olarak NVİGM ile sistemin sağlıklı çalışması için gerekli koordinasyonlar sağlanacaktır., 53 - 2012 yılında, intihara teşebbüs istatistiklerinin üretilmesi amacıyla metodolojik çalışmalar yürütülecektir, 55 - 2012 yılında, nüfus ve uluslararası göçe yönelik istatistiklerin üretilmesi ve geliştirilmesi amacıyla ilgili kurumlara idari kayıtların geliştirilmesi çalışmaları yürütülecektir., 56 - 2012 yılında, yaşam memnuniyeti araştırması ve toplumsal cinsiyet göstergeleri kapsamında yer alan istatistiklerin içsel uyumlu, tutarlı, veri entegrasyonu sağlanarak üretilmesine devam edilecektir., 57 - 2012 yılında, Gelir ve yaşam koşulları araştırmasından İBBS-2.düzyer bazında veri üretebilmek için örnek hacmi artırılmaya devam edilecek, Eurostat tarafından önerilen modül anket soruları soru kağıdına eklenecektir., 58 - 2012 yılında, Ulusal ve Uluslararası kullanıcı ihtiyaçlarına cevap verecek nitelikte sosyal koruma istatistiklerinin üretilmesi, 59 - 2012 yılında hanehalkı bütçe anketi soru kağıdının gelir bölümünde cevaplayıcı yükü azaltılarak anket uygulanacaktır., 63 - 2012 yılında, eğitim istatistiklerinin üretilmesine yönelik çalışmalara devam edilecektir., 64 - 2012 yılında kültür ve spor istatistiklerinin üretilmesine yönelik çalışmalara devam edilecektir., 65 - 2012 yılında suç, adalet ve seçim istatistiklerinin üretilmesine devam edilecektir., 66 - 2012 yılında, turizm istatistiklerinin üretilmesine devam edilecektir., 67 - 2012 yılında, sağlık istatistikleri kapsamında yer alan istatistiklerin uluslararası karşılaştırılabilirliği sağlanabilmesi amacıyla faaliyetlerin yürütülmesine devam edilecektir., 69 - 2012 yılında, UAVT'ye ilişkin kontrol çalışmaları yapılarak kapsam eksikliğinin giderilmesi sağlanacaktır., 70 - 2012 yılında, kurumun ihtiyaç duyduğu altlık haritalar temin edilerek gerektiğinde güncellenerek ilgili birimlere sağlanacak ve gerekli tematik haritalar hazırlanacaktır., 71 - 2012 yılında, Kurumdışı hanehalkı ve işyerlerine yönelik araştırmalar için talepler doğrultusunda yöntem konusunda danışmanlık, işbirliği ve eğitim destek çalışmaları yapılacaktır., 72 - 2012 yılında Uluslararası kuruluşlar ve ulusal ile işbirliğinin artırılması ve etkinleştirilmesi bağlamında, talepler doğrultusunda, metodolojik vb. konularda teknik destek, danışmanlık vb. hizmetleri verilecektir.,</p> |

Devam

| | |
|---|---|
| Performans Hedefi | 73-2012 yılında Avrupa ve Dünya sınıflama sistemine uygun sınıflama ve standartların kullanılması, geliştirilmesi, katkı sağlanması, eğitim çalışmaları ve kurumların sınıflama sistemine entegrasyonunun geliştirilmesi, 97 - 2012 yılında, bölgesel istatistik sisteminin geliştirilmesi çalışmaları kapsamında, veri tabanında yer alan değişken ve göstergelerin analizleri yapılarak güncellenecek ve kapsamı genişletilecek, bölgesel göstergeler yayınlarının koordinasyonu yapılacaktır., 98-2012 yılında, İstatistik ve Ekonomik Göstergeler e ilişkin prestij yayınları ile Ulusal ve Uluslararası Seçilmiş Ekonomik Göstergeler Veri Tabanı na ilişkin güncelleme çalışmaları yapılacak ve kapsamı genişletilecektir., 99-2012 yılında, RİP kapsamındaki faaliyetler yürütülecek ve Resmi İstatistik Programı (2012-2016) yayımlanacaktır., 102- 2012 yılında, Stratejik Yönetim kapsamındaki çalışmalar yürütülecektir. |
| Faaliyet Adı | İşbirliği faaliyetleri |
| Sorumlu Harcama Birimi/Birimleri | TCİD, SİD, UHEGD, SİİD, YAD, YBDD, SGD |

| Ekonomik Kod | | Ödenek |
|--|------------------------------|-------------------|
| 01 | Personel Giderleri | 2672142,00 |
| 02 | SGK Devlet Primi Giderleri | 379462,00 |
| 03 | Mal ve Hizmet Alım Giderleri | 94803,00 |
| 04 | Faiz Giderleri | 0,00 |
| 05 | Cari Transferler | 0,00 |
| 06 | Sermaye Giderleri | 162091,00 |
| 07 | Sermaye Transferleri | 0,00 |
| 08 | Borç verme | 0,00 |
| Toplam Bütçe Kaynak İhtiyacı | | 3308498,00 |
| Bütçe Dışı Kaynak | Döner Sermaye | 0,00 |
| | Diğer Yurt İçi | 0,00 |
| | Yurt Dışı | 0,00 |
| Toplam Bütçe Dışı Kaynak İhtiyacı | | 0,00 |
| Toplam Kaynak İhtiyacı | | 3308498,00 |

5 Faaliyet Maliyetleri Tablosu, 2012

| | |
|---|---|
| İdare Adı | 32.75 - TÜRKİYE İSTATİSTİK KURUMU BAŞKANLIĞI |
| Performans Hedefi | 3 - 2012 yılında Ekonomik Güven Endeksi hesaplama çalışmalarına devam edilecektir., 26 - 2012 yılında, Tarımsal işletmelere uygulanacak araştırmalar için kayıt sistemine dayalı güncel çerçeve oluşturulmasına devam edilecektir., 28 - Gıda ile ilgili istatistiklerin bir arada kullanıcıya sunulması için veri tabanı oluşturulması, 37 - 2012 yılında, Yapı İzin istatistikleri kapsamında yer alan istatistiklerin uluslararası karşılaştırılabilir, içsel uyumlu, tutarlı, veri entegrasyonu sağlanarak üretilmesine devam edilecek, yapı izni üretilmesi sürecinde İçişleri Bakanlığı Nüfus ve Vatandaşlık İşleri Genel Müdürlüğü ile işbirliği artırılacak ve etkinleştirilecek., 55 - 2012 yılında, nüfus ve uluslararası göçe yönelik istatistiklerin üretilmesi ve geliştirilmesi amacıyla ilgili kurumlarla idari kayıtların geliştirilmesi çalışmaları yürütülecektir., 97 - 2012 yılında, bölgesel istatistik sisteminin geliştirilmesi çalışmaları kapsamında, veri tabanında yer alan değişken ve göstergelerin analizleri yapılarak güncellenecek ve kapsamı genişletilecek, bölgesel göstergeler yayınlarının koordinasyonu yapılacaktır., 112 - 2012 yılında, Bölge Müdürlüğümüzde yürütülen çalışmalar kalite standartları doğrultusunda etkin, zamanlı ve eşgüdüm içerisinde gerçekleştirilecektir. |
| Faaliyet Adı | Veri kontrolü, verinin düzeltilmesi ve işlenmesi ile elektronik ortama aktarılması faaliyetleri |
| Sorumlu Harcama Birimi/Birimleri | UHEGD,TCİD,SİİD,SİD, YBDD, BÖLGE MD. |

| Ekonomik Kod | | Ödenek |
|--|------------------------------|--------------------|
| 01 | Personel Giderleri | 24142503,00 |
| 02 | SGK Devlet Primi Giderleri | 3792403,00 |
| 03 | Mal ve Hizmet Alım Giderleri | 2819843,00 |
| 04 | Faiz Giderleri | 0,00 |
| 05 | Cari Transferler | 0,00 |
| 06 | Sermaye Giderleri | 24755,00 |
| 07 | Sermaye Transferleri | 0,00 |
| 08 | Borç verme | 0,00 |
| Toplam Bütçe Kaynak İhtiyacı | | 30779504,00 |
| Bütçe Dışı Kaynak | Döner Sermaye | 0,00 |
| | Diğer Yurt İçi | 0,00 |
| | Yurt Dışı | 0,00 |
| Toplam Bütçe Dışı Kaynak İhtiyacı | | 0,00 |
| Toplam Kaynak İhtiyacı | | 30779504,00 |

5 Faaliyet Maliyetleri Tablosu, 2012

| | |
|---|--|
| İdare Adı | 32.75 - TÜRKİYE İSTATİSTİK KURUMU BAŞKANLIĞI |
| Performans Hedefi | 5-2012 yılında, TÜFE hesaplamalarına ve yeni endekslerin üretilmesine yönelik çalışmalara devam edilecektir.,6-2012 yılında, Üretici Fiyatları Endeksi ve Bina İnşaat Maliyet Endekslerinin hesaplanmasına devam edilecek, hizmetler sektörü ve Dış Ticaret Fiyat indekslerine yönelik çalışmalar gerçekleştirilecektir., 19- 2012 yılında kamu ve iş sektörleri çevresel istihdam ve harcama istatistikleri yayımlanacak ve çevresel hesap sistemi alt modüllerindeki veri boşlukları için dış kurumlardan veri elde edilebilirliği araştırılacaktır., 23-2012 yılında uluslararası standartlarda su, atksu ve atık istatistikleri yayımlanacaktır., 29-2012 yılında, hayvan sayısı ve hayvansal üretim istatistiklerinin, uluslararası karşılaştırılabilir, içsel uyumlu ve tutarlı, veri entegrasyonu sağlanarak üretilmesine devam edilecektir., 33-2012 yılında, Tarımsal İşletme Yapı Araştırması, 2013'ün hazırlık çalışmaları ile tarımsal işletmelere ilişkin istatistiklerin üretilmesine devam edilecektir., 41-2012 yılında bilim, teknoloji ve bilgi toplumu istatistiklerin uluslararası karşılaştırılabilir, içsel uyumlu ve tutarlı, veri entegrasyonu sağlanarak üretilmesine devam edilecektir., 44-2012 yılında AB normlarına uyumlu olarak mali aracı kuruluş istatistikleri ile radyo ve televizyon istatistiklerinin üretilmesine devam edilecektir., 45-2012 yılında AB normlarına uyumlu olarak sanayi ürün istatistiklerinin üretilmesine devam edilecektir., 46-2012 yılında AB normlarına uyumlu olarak yıllık sanayi ve hizmet istatistiklerinin üretilmesine, tekdüzen muhasebe hesap planı ile ilişkilendirilerek üretilen Yıllık Sanayi ve Hizmet İstatistikleri soru kağıdının muhasebe sistemini yöneten ve her yıl yenileri çıkarılan Türkiye Muhasebe Standartlarına ilişkin tebliğlerin çalışmalara yansıtılmasına devam edilecektir., 57-2012 yılında, Gelir ve yaşam koşulları araştırmasından İBBS-2.düzyer bazında veri üretebilmek için örnek hacmi artırılmaya devam edilecek, Eurostat tarafından önerilen modül anket soruları soru kağıdına eklenecektir. |
| Faaliyet Adı | Kalite çalışmaları |
| Sorumlu Harcama Birimi/Birimleri | UHEGD, TCİD, SİİD, SİD |

| Ekonomik Kod | | Ödenek |
|--|------------------------------|------------------|
| 01 | Personel Giderleri | 684383,00 |
| 02 | SGK Devlet Primi Giderleri | 94959,00 |
| 03 | Mal ve Hizmet Alım Giderleri | 25307,00 |
| 04 | Faiz Giderleri | 0,00 |
| 05 | Cari Transferler | 0,00 |
| 06 | Sermaye Giderleri | 60235,00 |
| 07 | Sermaye Transferleri | 0,00 |
| 08 | Borç verme | 0,00 |
| Toplam Bütçe Kaynak İhtiyacı | | 864784,00 |
| Bütçe Dışı Kaynak | Döner Sermaye | 0,00 |
| | Diğer Yurt İçi | 0,00 |
| | Yurt Dışı | 0,00 |
| Toplam Bütçe Dışı Kaynak İhtiyacı | | 0,00 |
| Toplam Kaynak İhtiyacı | | 864784,00 |

5 Faaliyet Maliyetleri Tablosu, 2012

| | |
|---|--|
| İdare Adı | 32.75 - TÜRKİYE İSTATİSTİK KURUMU BAŞKANLIĞI |
| Performans Hedefi | 7 - 2012 yılında, Ulusal hesaplar alanında, uluslararası metodolojik gelişmeler ve yenilikler izlenecek, bu konularda eğitimler düzenlenecektir., 26 - 2012 yılında, Tarımsal işletmelere uygulanacak araştırmalar için kayıt sistemine dayalı güncel çerçeve oluşturulmasına devam edilecektir., 37 - 2012 yılında, Yapı İzin istatistikleri kapsamında yer alan istatistiklerin uluslararası karşılaştırılabilir, içsel uyumlu, tutarlı, veri entegrasyonu sağlanarak üretilmesine devam edilecek, yapı izni üretilmesi sürecinde İçişleri Bakanlığı Nüfus ve Vatandaşlık İşleri Genel Müdürlüğü ile işbirliği artırılacak ve etkinleştirilecek., 54 - 2012 yılında, nüfus ve göç istatistikleri kapsamında yer alan istatistik ve göstergelerin uluslararası karşılaştırılabilir, içsel uyumlu, tutarlı, veri entegrasyonu sağlanarak üretilmesi çalışmalarına devam edilecektir., 63 - 2012 yılında, eğitim istatistiklerinin üretilmesine yönelik çalışmalara devam edilecektir., 65 - 2012 yılında suç, adalet ve seçim istatistiklerinin üretilmesine devam edilecektir., 66 - 2012 yılında, turizm istatistiklerinin üretilmesine devam edilecektir., 71 - 2012 yılında, Kurumdışı hanehalkı ve işyerlerine yönelik araştırmalar için talepler doğrultusunda yöntem konusunda danışmanlık, işbirliği ve eğitim destek çalışmaları yapılacaktır., 73 - 2012 yılında Avrupa ve Dünya sınıflama sistemine uygun sınıflama ve standartların kullanılması, geliştirilmesi, katkı sağlanması, eğitim çalışmaları ve kurumların sınıflama sistemine entegrasyonunun geliştirilmesi, 96 - 2012 yılında, TÜİK ile kamu kurum ve kuruluşlarının yayınlarının standartlar çerçevesinde üretilmesine ve kullanılabilirliğinin sağlanmasına devam edilecektir., 102 - 2012 yılında, Stratejik Yönetim kapsamındaki çalışmalar yürütülecektir. |
| Faaliyet Adı | Teknik destek |
| Sorumlu Harcama Birimi/Birimleri | UHEGD, TCİD, SİD, YAD, YBDD, SGD |

| Ekonomik Kod | | Ödenek |
|--|------------------------------|------------------|
| 01 | Personel Giderleri | 755798,00 |
| 02 | SGK Devlet Primi Giderleri | 108561,00 |
| 03 | Mal ve Hizmet Alım Giderleri | 18497,00 |
| 04 | Faiz Giderleri | 0,00 |
| 05 | Cari Transferler | 0,00 |
| 06 | Sermaye Giderleri | 52334,00 |
| 07 | Sermaye Transferleri | 0,00 |
| 08 | Borç verme | 0,00 |
| Toplam Bütçe Kaynak İhtiyacı | | 935190,00 |
| Bütçe Dışı Kaynak | Döner Sermaye | 0,00 |
| | Diğer Yurt İçi | 0,00 |
| | Yurt Dışı | 0,00 |
| Toplam Bütçe Dışı Kaynak İhtiyacı | | 0,00 |
| Toplam Kaynak İhtiyacı | | 935190,00 |

5 Faaliyet Maliyetleri Tablosu, 2012

| | |
|---|---|
| İdare Adı | 32.75 - TÜRKİYE İSTATİSTİK KURUMU BAŞKANLIĞI |
| Performans Hedefi | 7 – 2012 yılında, Ulusal hesaplar alanında, uluslar arası metodolojik gelişmeler ve yenilikler izlenecek, bu konularda eğitimler düzenlenecektir., 56 – 2012 yılında, yaşam memnuniyeti araştırması ve toplumsal cinsiyet göstergeleri kapsamında yer alan istatistiklerin içsel uyumlu, tutarlı, veri entegrasyonu sağlanarak üretilmesine devam edilecektir., 71 – 2012 yılında, Kurumdışı hanehalkı ve işyerlerine yönelik araştırmalar için talepler doğrultusunda yöntem konusunda danışmanlık, işbirliği ve eğitim destek çalışmaları yapılacaktır., 72 – 2012 yılında Uluslar arası kuruluşlar ve ulusal ile işbirliğinin artırılması ve etkinleştirilmesi bağlamında, talepler doğrultusunda, metodolojik vb. konularda teknik destek, danışmanlık vb. hizmetleri verilecektir., 73 – 2012 yılında Avrupa ve Dünya sınıflama sistemine uygun sınıflama ve standartların kullanılması, geliştirilmesi, katkı sağlanması, eğitim çalışmaları ve kurumların sınıflama sistemine entegrasyonunun geliştirilmesi, 89 – 2012 yılında kurumda veri analizi ve veri madenciliği geliştirme çalışmaları yürütülecektir, 102 – 2012 yılında, Stratejik Yönetim kapsamındaki çalışmalar yürütülecektir., 107 – 2012 yılında, insan kaynakları faaliyetleri mevzuata uygun olarak gerçekleştirilecektir., 110 – 2012 yılında, RİP'e dahil kurum/kuruluşlar ve istatistik kullanıcıları arasında bilgi akışı ve paylaşımın sağlanması, eğitim ve danışmanlık hizmetlerinin verilmesi |
| Faaliyet Adı | Eğitim faaliyetleri |
| Sorumlu Harcama Birimi/Birimleri | UHEGD, SİD, YAD, BİTD, SGD, İKD, ÖK, YAD |

| Ekonomik Kod | | Ödenek |
|--|------------------------------|-------------------|
| 01 | Personel Giderleri | 1057379,00 |
| 02 | SGK Devlet Primi Giderleri | 162076,00 |
| 03 | Mal ve Hizmet Alım Giderleri | 88335,00 |
| 04 | Faiz Giderleri | 0,00 |
| 05 | Cari Transferler | 0,00 |
| 06 | Sermaye Giderleri | 211217,00 |
| 07 | Sermaye Transferleri | 0,00 |
| 08 | Borç verme | 0,00 |
| Toplam Bütçe Kaynak İhtiyacı | | 1519007,00 |
| Bütçe Dışı Kaynak | Döner Sermaye | 0,00 |
| | Diğer Yurt İçi | 0,00 |
| | Yurt Dışı | 0,00 |
| Toplam Bütçe Dışı Kaynak İhtiyacı | | 0,00 |
| Toplam Kaynak İhtiyacı | | 1519007,00 |

5 Faaliyet Maliyetleri Tablosu, 2012

| | |
|---|---|
| İdare Adı | 32.75 - TÜRKİYE İSTATİSTİK KURUMU BAŞKANLIĞI |
| Performans Hedefi | 8 - 2012 yılında, Arz ve Kullanım Tablolarının cari fiyatlarla hazırlanması ve Dış Alem Hesaplarının hazırlanmasına devam edilecek, Yurt Dışında Sahip Olunan Şirket, Ortaklık ve Şubelere (YDFATS) ilişkin veri derlenecektir., 9 - 2012 yılında Bölgesel Gayrisafi Katma Değer tahminlerinin cari fiyatlarla (İBBS) 2 düzeyinde hesaplanmasına devam edilecektir., 10 - 2012 yılında, İstatistiki Bölge Birimleri Sınıflandırması (İBBS) 2 düzeyinde, bölgesel işgücü ödemeleri serisi hesaplama çalışmaları yürütülecektir., 15 - 2012 yılında, Kurumsal Sektörlere göre Mali Olmayan Hesap Setleri oluşturulacaktır., 16 - 2012 yılında, EDP Mali Bildirim Tablolarının hazırlanması ve veri kalitesinin, içsel tutarlılığın artırılması çalışmaları yürütülecektir., 19 - 2012 yılında kamu ve iş sektörleri çevresel istihdam ve harcama istatistikleri yayımlanacak ve çevresel hesap sistemi alt modüllerindeki veri boşlukları için dış kurumlardan veri elde edilebilirliği araştırılacaktır., 23 - 2012 yılında uluslararası standartlarda su, atıksu ve atık istatistikleri yayımlanacaktır., 42 - 2012 yılında, elektrik ve doğal gaz fiyat istatistiklerinde yer alan istatistiklerin uluslararası karşılaştırılabilir, içsel uyumlu, tutarlı, veri entegrasyonu sağlanarak üretilecektir., 44 - 2012 yılında AB normlarına uyumlu olarak mali araç kuruluş istatistikleri ile radyo ve televizyon istatistiklerinin üretilmesine devam edilecektir., 45 - 2012 yılında AB normlarına uyumlu olarak sanayi ürün istatistiklerinin üretilmesine devam edilecektir., 46 - 2012 yılında AB normlarına uyumlu olarak yıllık sanayi ve hizmet istatistiklerinin üretilmesine, tekdüzen muhasebe hesap planı ile ilişkilendirilerek üretilen Yıllık Sanayi ve Hizmet İstatistikleri soru kağıdının muhasebe sistemini yöneten ve her yıl yenileri çıkarılan Türkiye Muhasebe Standartlarına ilişkin tebliğlerin çalışmalara yansıtılmasına devam edilecektir. |
| Faaliyet Adı | Uygulamadaki anketlerin incelenmesi |
| Sorumlu Harcama Birimi/Birimleri | UHEGD, TCİD, SİİD |

| Ekonomik Kod | | Ödenek |
|--|------------------------------|------------------|
| 01 | Personel Giderleri | 728205,00 |
| 02 | SGK Devlet Primi Giderleri | 99882,00 |
| 03 | Mal ve Hizmet Alım Giderleri | 14535,00 |
| 04 | Faiz Giderleri | 0,00 |
| 05 | Cari Transferler | 0,00 |
| 06 | Sermaye Giderleri | 102987,00 |
| 07 | Sermaye Transferleri | 0,00 |
| 08 | Borç verme | 0,00 |
| Toplam Bütçe Kaynak İhtiyacı | | 945609,00 |
| Bütçe Dışı Kaynak | Döner Sermaye | 0,00 |
| | Diğer Yurt İçi | 0,00 |
| | Yurt Dışı | 0,00 |
| Toplam Bütçe Dışı Kaynak İhtiyacı | | 0,00 |
| Toplam Kaynak İhtiyacı | | 945609,00 |

5 Faaliyet Maliyetleri Tablosu, 2012

| | |
|---|--|
| İdare Adı | 32.75 - TÜRKİYE İSTATİSTİK KURUMU BAŞKANLIĞI |
| Performans Hedefi | 26 - 2012 yılında, Tarımsal işletmelere uygulanacak araştırmalar için kayıt sistemine dayalı güncel çerçeve oluşturulmasına devam edilecektir. |
| Faaliyet Adı | İdari kayıt sistemlerinin kullanılması |
| Sorumlu Harcama Birimi/Birimleri | TCİD |

| Ekonomik Kod | | Ödenek |
|--|------------------------------|-----------------|
| 01 | Personel Giderleri | 51111,00 |
| 02 | SGK Devlet Primi Giderleri | 7143,00 |
| 03 | Mal ve Hizmet Alım Giderleri | 5413,00 |
| 04 | Faiz Giderleri | 0,00 |
| 05 | Cari Transferler | 0,00 |
| 06 | Sermaye Giderleri | 0,00 |
| 07 | Sermaye Transferleri | 0,00 |
| 08 | Borç verme | 0,00 |
| Toplam Bütçe Kaynak İhtiyacı | | 63667,00 |
| Bütçe Dışı Kaynak | Döner Sermaye | 0,00 |
| | Diğer Yurt İçi | 0,00 |
| | Yurt Dışı | 0,00 |
| Toplam Bütçe Dışı Kaynak İhtiyacı | | 0,00 |
| Toplam Kaynak İhtiyacı | | 63667,00 |

5 Faaliyet Maliyetleri Tablosu, 2012

| | |
|---|---|
| İdare Adı | 32.75 - TÜRKİYE İSTATİSTİK KURUMU BAŞKANLIĞI |
| Performans Hedefi | 26 - 2012 yılında, Tarımsal işletmelere uygulanacak araştırmalar için kayıt sistemine dayalı güncel çerçeve oluşturulmasına devam edilecektir., 69 - 2012 yılında, UAVT'ye ilişkin kontrol çalışmaları yapılarak kapsam eksikliğinin giderilmesi sağlanacaktır. |
| Faaliyet Adı | Adres çalışmaları |
| Sorumlu Harcama Birimi/Birimleri | TCİD, YAD |

| Ekonomik Kod | | Ödenek |
|--|------------------------------|------------------|
| 01 | Personel Giderleri | 157136,00 |
| 02 | SGK Devlet Primi Giderleri | 21843,00 |
| 03 | Mal ve Hizmet Alım Giderleri | 9013,00 |
| 04 | Faiz Giderleri | 0,00 |
| 05 | Cari Transferler | 0,00 |
| 06 | Sermaye Giderleri | 0,00 |
| 07 | Sermaye Transferleri | 0,00 |
| 08 | Borç verme | 0,00 |
| Toplam Bütçe Kaynak İhtiyacı | | 187992,00 |
| Bütçe Dışı Kaynak | Döner Sermaye | 0,00 |
| | Diğer Yurt İçi | 0,00 |
| | Yurt Dışı | 0,00 |
| Toplam Bütçe Dışı Kaynak İhtiyacı | | 0,00 |
| Toplam Kaynak İhtiyacı | | 187992,00 |

5 Faaliyet Maliyetleri Tablosu, 2012

| | |
|---|--|
| İdare Adı | 32.75 - TÜRKİYE İSTATİSTİK KURUMU BAŞKANLIĞI |
| Performans Hedefi | 2-2012 yılında, tüketici ve sektörel güven endeksi ile eğilim istatistiklerinin uluslararası standartlarda üretilmesine devam edilecektir., 28 - Gıda ile ilgili istatistiklerin bir arada kullanıcıya sunulması için veri tabanı oluşturulması, 56 - 2012 yılında, yaşam memnuniyeti araştırması ve toplumsal cinsiyet göstergeleri kapsamında yer alan istatistiklerin içsel uyumlu, tutarlı, veri entegrasyonu sağlanarak üretilmesine devam edilecektir. |
| Faaliyet Adı | Hazırlık çalışmaları |
| Sorumlu Harcama Birimi / Birimleri | UHEGD, TCİD, SİD |

| Ekonomik Kod | | Ödenek |
|--|------------------------------|------------------|
| 01 | Personel Giderleri | 171923,00 |
| 02 | SGK Devlet Primi Giderleri | 24405,00 |
| 03 | Mal ve Hizmet Alım Giderleri | 6445,00 |
| 04 | Faiz Giderleri | 0,00 |
| 05 | Cari Transferler | 0,00 |
| 06 | Sermaye Giderleri | 17990,00 |
| 07 | Sermaye Transferleri | 0,00 |
| 08 | Borç verme | 0,00 |
| Toplam Bütçe Kaynak İhtiyacı | | 220763,00 |
| Bütçe Dışı Kaynak | Döner Sermaye | 0,00 |
| | Diğer Yurt İçi | 0,00 |
| | Yurt Dışı | 0,00 |
| Toplam Bütçe Dışı Kaynak İhtiyacı | | 0,00 |
| Toplam Kaynak İhtiyacı | | 220763,00 |

5 Faaliyet Maliyetleri Tablosu, 2012

| | |
|---|--|
| İdare Adı | 32.75 - TÜRKİYE İSTATİSTİK KURUMU BAŞKANLIĞI |
| Performans Hedefi | 28 - Gıda ile ilgili istatistiklerin bir arada kullanıcıya sunulması için veri tabanı oluşturulması, 30 - 2012 yılında hayvan sayısı ve hayvansal üretim istatistiklerinin üretiminde idari kayıt sistemlerinin kullanımının artırılması |
| Faaliyet Adı | Alternatif kaynaklarda var olan verilerin temini |
| Sorumlu Harcama Birimi / Birimleri | TCİD |

| Ekonomik Kod | | Ödenek |
|--|------------------------------|------------------|
| 01 | Personel Giderleri | 102222,00 |
| 02 | SGK Devlet Primi Giderleri | 14286,00 |
| 03 | Mal ve Hizmet Alım Giderleri | 10825,00 |
| 04 | Faiz Giderleri | 0,00 |
| 05 | Cari Transferler | 0,00 |
| 06 | Sermaye Giderleri | 0,00 |
| 07 | Sermaye Transferleri | 0,00 |
| 08 | Borç verme | 0,00 |
| Toplam Bütçe Kaynak İhtiyacı | | 127333,00 |
| Bütçe Dışı Kaynak | Döner Sermaye | 0,00 |
| | Diğer Yurt İçi | 0,00 |
| | Yurt Dışı | 0,00 |
| Toplam Bütçe Dışı Kaynak İhtiyacı | | 0,00 |
| Toplam Kaynak İhtiyacı | | 127333,00 |

5 Faaliyet Maliyetleri Tablosu, 2012

| | |
|--|---|
| İdare Adı | 32.75 - TÜRKİYE İSTATİSTİK KURUMU BAŞKANLIĞI |
| Performans Hedefi | 34 - 2012 yılında, Çevre ve Orman Bakanlığı tarafından yürütülen Çevresel Bilgilerin Koordinasyonu Projesi (CORINE 2006) 2006 ne veri derleme, istatistik üretimi vb. konularda teknik destek, danışmanlık sağlanacaktır., 42 - 2012 yılında, elektrik ve doğal gaz fiyat istatistiklerinde yer alan istatistiklerin uluslararası karşılaştırılabilir, içsel uyumlu, tutarlı, veri entegrasyonu sağlanarak üretilecektir. |
| Faaliyet Adı | Veri analizi |
| Sorumlu Harcama Birimi /Birimleri | TCİD, SİİD |

| Ekonomik Kod | | Ödenek |
|--|------------------------------|------------------|
| 01 | Personel Giderleri | 124214,00 |
| 02 | SGK Devlet Primi Giderleri | 17113,00 |
| 03 | Mal ve Hizmet Alım Giderleri | 6001,00 |
| 04 | Faiz Giderleri | 0,00 |
| 05 | Cari Transferler | 0,00 |
| 06 | Sermaye Giderleri | 6765,00 |
| 07 | Sermaye Transferleri | 0,00 |
| 08 | Borç verme | 0,00 |
| Toplam Bütçe Kaynak İhtiyacı | | 154093,00 |
| Bütçe Dışı Kaynak | Döner Sermaye | 0,00 |
| | Diğer Yurt İçi | 0,00 |
| | Yurt Dışı | 0,00 |
| Toplam Bütçe Dışı Kaynak İhtiyacı | | 0,00 |
| Toplam Kaynak İhtiyacı | | 154093,00 |

5 Faaliyet Maliyetleri Tablosu, 2012

| | |
|---|--|
| İdare Adı | 32.75 - TÜRKİYE İSTATİSTİK KURUMU BAŞKANLIĞI |
| Performans Hedefi | 35 - 2012 yılında İş Kayıtları Sisteminin güncellenmesine devam edilecek, AB metodolojilerine uygun olarak geliştirilmesi yönünde çalışmalar yürütülecektir. |
| Faaliyet Adı | İdari kayıtları iş kayıtları verisi haline dönüştüren prosedürlerin çalışılması |
| Sorumlu Harcama Birimi / Birimleri | SİİD |

| Ekonomik Kod | | Ödenek |
|--|------------------------------|-----------------|
| 01 | Personel Giderleri | 73103,00 |
| 02 | SGK Devlet Primi Giderleri | 9971,00 |
| 03 | Mal ve Hizmet Alım Giderleri | 588,00 |
| 04 | Faiz Giderleri | 0,00 |
| 05 | Cari Transferler | 0,00 |
| 06 | Sermaye Giderleri | 6765,00 |
| 07 | Sermaye Transferleri | 0,00 |
| 08 | Borç verme | 0,00 |
| Toplam Bütçe Kaynak İhtiyacı | | 90427,00 |
| Bütçe Dışı Kaynak | Döner Sermaye | 0,00 |
| | Diğer Yurt İçi | 0,00 |
| | Yurt Dışı | 0,00 |
| Toplam Bütçe Dışı Kaynak İhtiyacı | | 0,00 |
| Toplam Kaynak İhtiyacı | | 90427,00 |

5 Faaliyet Maliyetleri Tablosu, 2012

| | |
|---|--|
| İdare Adı | 32.75 - TÜRKİYE İSTATİSTİK KURUMU BAŞKANLIĞI |
| Performans Hedefi | 46 - 2012 yılında AB normlarına uyumlu olarak yıllık sanayi ve hizmet istatistiklerinin üretilmesine, tekdüzen muhasebe hesap planı ile ilişkilendirilerek üretilen Yıllık Sanayi ve Hizmet İstatistikleri soru kağıdının muhasebe sistemini yöneten ve her yıl yenileri çıkarılan Türkiye Muhasebe Standartlarına ilişkin tebliğlerin çalışmalara yansıtılmasına devam edilecektir. |
| Faaliyet Adı | Mali müşavir desteği almak |
| Sorumlu Harcama Birimi / Birimleri | SİİD |

| Ekonomik Kod | | Ödenek |
|--|------------------------------|------------------|
| 01 | Personel Giderleri | 73.103,00 |
| 02 | SGK Devlet Primi Giderleri | 9.971,00 |
| 03 | Mal ve Hizmet Alım Giderleri | 588,00 |
| 04 | Faiz Giderleri | 0,00 |
| 05 | Cari Transferler | 0,00 |
| 06 | Sermaye Giderleri | 6.765,00 |
| 07 | Sermaye Transferleri | 0,00 |
| 08 | Borç verme | 0,00 |
| Toplam Bütçe Kaynak İhtiyacı | | 90.427,00 |
| Bütçe Dışı Kaynak | Döner Sermaye | 0,00 |
| | Diğer Yurt İçi | 0,00 |
| | Yurt Dışı | 0,00 |
| Toplam Bütçe Dışı Kaynak İhtiyacı | | |
| Toplam Kaynak İhtiyacı | | 90.427,00 |

5 Faaliyet Maliyetleri Tablosu, 2012

| | |
|---|--|
| İdare Adı | 32.75 - TÜRKİYE İSTATİSTİK KURUMU BAŞKANLIĞI |
| Performans Hedefi | 46 - 2012 yılında AB normlarına uyumlu olarak yıllık sanayi ve hizmet istatistiklerinin üretilmesine, tekdüzen muhasebe hesap planı ile ilişkilendirilerek üretilen Yıllık Sanayi ve Hizmet İstatistikleri soru kağıdının muhasebe sistemini yöneten ve her yıl yenileri çıkarılan Türkiye Muhasebe Standartlarına ilişkin tebliğlerin çalışmalara yansıtılmasına devam edilecektir. |
| Faaliyet Adı | Türkiye Muhasebe Standartlarına ilişkin tebliğlerin incelenmesi |
| Sorumlu Harcama Birimi / Birimleri | SiİD |

| Ekonomik Kod | | Ödenek |
|--|------------------------------|-----------------|
| 01 | Personel Giderleri | 73103,00 |
| 02 | SGK Devlet Primi Giderleri | 9971,00 |
| 03 | Mal ve Hizmet Alım Giderleri | 588,00 |
| 04 | Faiz Giderleri | 0,00 |
| 05 | Cari Transferler | 0,00 |
| 06 | Sermaye Giderleri | 6765,00 |
| 07 | Sermaye Transferleri | 0,00 |
| 08 | Borç verme | 0,00 |
| Toplam Bütçe Kaynak İhtiyacı | | 90427,00 |
| Bütçe Dışı Kaynak | Döner Sermaye | 0,00 |
| | Diğer Yurt İçi | 0,00 |
| | Yurt Dışı | 0,00 |
| Toplam Bütçe Dışı Kaynak İhtiyacı | | 0,00 |
| Toplam Kaynak İhtiyacı | | 90427,00 |

5 Faaliyet Maliyetleri Tablosu, 2012

| | |
|---|---|
| İdare Adı | 32.75 - TÜRKİYE İSTATİSTİK KURUMU BAŞKANLIĞI |
| Performans Hedefi | 51 - 2012 yılında, UAVT dışında form düzenlenmesinin engellenmesi, onay kodu olmayan formların onaylanmalarının sağlanması, idari kayıtların yasal olarak NVİGM ile sistemin sağlıklı çalışması için gerekli koordinasyonlar sağlanacaktır. |
| Faaliyet Adı | Yöntem belirleme faaliyetleri |
| Sorumlu Harcama Birimi / Birimleri | SiİD |

| Ekonomik Kod | | Ödenek |
|--|------------------------------|-----------------|
| 01 | Personel Giderleri | 73103,00 |
| 02 | SGK Devlet Primi Giderleri | 9971,00 |
| 03 | Mal ve Hizmet Alım Giderleri | 588,00 |
| 04 | Faiz Giderleri | 0,00 |
| 05 | Cari Transferler | 0,00 |
| 06 | Sermaye Giderleri | 6765,00 |
| 07 | Sermaye Transferleri | 0,00 |
| 08 | Borç verme | 0,00 |
| Toplam Bütçe Kaynak İhtiyacı | | 90427,00 |
| Bütçe Dışı Kaynak | Döner Sermaye | 0,00 |
| | Diğer Yurt İçi | 0,00 |
| | Yurt Dışı | 0,00 |
| Toplam Bütçe Dışı Kaynak İhtiyacı | | 0,00 |
| Toplam Kaynak İhtiyacı | | 90427,00 |

5 Faaliyet Maliyetleri Tablosu, 2012

| | |
|---|--|
| İdare Adı | 32.75 - TÜRKİYE İSTATİSTİK KURUMU BAŞKANLIĞI |
| Performans Hedefi | 52 - 2012 yılında, hayati istatistikler kapsamında yer alan doğum, evlenme, boşanma, ölüm ve intihar istatistiklerinin uluslararası karşılaştırılabilir, içsel uyumlu, tutarlı, veri entegrasyonu sağlanarak üretilmesine devam edilecektir. |
| Faaliyet Adı | Kapsam eksikliğinin giderilmesi |
| Sorumlu Harcama Birimi / Birimleri | SİD |

| Ekonomik Kod | | Ödenek |
|--|------------------------------|------------------|
| 01 | Personel Giderleri | 54.098,00 |
| 02 | SGK Devlet Primi Giderleri | 8.120,00 |
| 03 | Mal ve Hizmet Alım Giderleri | 761,00 |
| 04 | Faiz Giderleri | 0,00 |
| 05 | Cari Transferler | 0,00 |
| 06 | Sermaye Giderleri | 2.804,00 |
| 07 | Sermaye Transferleri | 0,00 |
| 08 | Borç verme | 0,00 |
| Toplam Bütçe Kaynak İhtiyacı | | 65.783,00 |
| Bütçe Dışı Kaynak | Döner Sermaye | 0,00 |
| | Diğer Yurt İçi | 0,00 |
| | Yurt Dışı | 0,00 |
| Toplam Bütçe Dışı Kaynak İhtiyacı | | |
| Toplam Kaynak İhtiyacı | | 65.783,00 |

5 Faaliyet Maliyetleri Tablosu, 2012

| | |
|--|---|
| İdare Adı | 32.75 - TÜRKİYE İSTATİSTİK KURUMU BAŞKANLIĞI |
| Performans Hedefi | 52 - 2012 yılında, hayati istatistikler kapsamında yer alan doğum, evlenme, boşanma, ölüm ve intihar istatistiklerinin uluslararası karşılaştırılabilir, içsel uyumlu, tutarlı, veri entegrasyonu sağlanarak üretilmesine devam edilecektir., 63 - 2012 yılında, eğitim istatistiklerinin üretilmesine yönelik çalışmalara devam edilecektir., 65 - 2012 yılında suç, adalet ve seçim istatistiklerinin üretilmesine devam edilecektir. |
| Faaliyet Adı | Ürünlerin hazırlanması (haber bülteni, yayın, web sayfası istatistik tablolarının güncellenmesi) |
| Sorumlu Harcama Birimi /Birimleri | SİD |

| Ekonomik Kod | | Ödenek |
|--|------------------------------|------------------|
| 01 | Personel Giderleri | 162293,00 |
| 02 | SGK Devlet Primi Giderleri | 24359,00 |
| 03 | Mal ve Hizmet Alım Giderleri | 2283,00 |
| 04 | Faiz Giderleri | 0,00 |
| 05 | Cari Transferler | 0,00 |
| 06 | Sermaye Giderleri | 8413,00 |
| 07 | Sermaye Transferleri | 0,00 |
| 08 | Borç verme | 0,00 |
| Toplam Bütçe Kaynak İhtiyacı | | 197348,00 |
| Bütçe Dışı Kaynak | Döner Sermaye | 0,00 |
| | Diğer Yurt İçi | 0,00 |
| | Yurt Dışı | 0,00 |
| Toplam Bütçe Dışı Kaynak İhtiyacı | | 0,00 |
| Toplam Kaynak İhtiyacı | | 197348,00 |

5 Faaliyet Maliyetleri Tablosu, 2012

| | |
|---|---|
| İdare Adı | 32.75 - TÜRKİYE İSTATİSTİK KURUMU BAŞKANLIĞI |
| Performans Hedefi | 54 - 2012 yılında, nüfus ve göç istatistikleri kapsamında yer alan istatistik ve göstergelerin uluslararası karşılaştırılabilir, içsel uyumlu, tutarlı, veri entegrasyonu sağlanarak üretilmesi çalışmalarına devam edilecektir., 55 - 2012 yılında, nüfus ve uluslararası göçe yönelik istatistiklerin üretilmesi ve geliştirilmesi amacıyla ilgili kurumlarla idari kayıtların geliştirilmesi çalışmaları yürütülecektir. |
| Faaliyet Adı | Veri kaynaklarının değerlendirilmesi ve analizi |
| Sorumlu Harcama Birimi / Birimleri | SİD |

| Ekonomik Kod | | Ödenek |
|--|------------------------------|------------------|
| 01 | Personel Giderleri | 108196,00 |
| 02 | SGK Devlet Primi Giderleri | 16239,00 |
| 03 | Mal ve Hizmet Alım Giderleri | 1522,00 |
| 04 | Faiz Giderleri | 0,00 |
| 05 | Cari Transferler | 0,00 |
| 06 | Sermaye Giderleri | 5609,00 |
| 07 | Sermaye Transferleri | 0,00 |
| 08 | Borç verme | 0,00 |
| Toplam Bütçe Kaynak İhtiyacı | | 131566,00 |
| Bütçe Dışı Kaynak | Döner Sermaye | 0,00 |
| | Diğer Yurt İçi | 0,00 |
| | Yurt Dışı | 0,00 |
| Toplam Bütçe Dışı Kaynak İhtiyacı | | 0,00 |
| Toplam Kaynak İhtiyacı | | 131566,00 |

5 Faaliyet Maliyetleri Tablosu, 2012

| | |
|---|--|
| İdare Adı | 32.75 - TÜRKİYE İSTATİSTİK KURUMU BAŞKANLIĞI |
| Performans Hedefi | 54 - 2012 yılında, nüfus ve göç istatistikleri kapsamında yer alan istatistik ve göstergelerin uluslararası karşılaştırılabilir, içsel uyumlu, tutarlı, veri entegrasyonu sağlanarak üretilmesi çalışmalarına devam edilecektir. |
| Faaliyet Adı | Projeksiyon varsayımların belirlenmesi ve üretilmesi |
| Sorumlu Harcama Birimi / Birimleri | SİD |

| Ekonomik Kod | | Ödenek |
|--|------------------------------|-----------------|
| 01 | Personel Giderleri | 54098,00 |
| 02 | SGK Devlet Primi Giderleri | 8120,00 |
| 03 | Mal ve Hizmet Alım Giderleri | 761,00 |
| 04 | Faiz Giderleri | 0,00 |
| 05 | Cari Transferler | 0,00 |
| 06 | Sermaye Giderleri | 2804,00 |
| 07 | Sermaye Transferleri | 0,00 |
| 08 | Borç verme | 0,00 |
| Toplam Bütçe Kaynak İhtiyacı | | 65783,00 |
| Bütçe Dışı Kaynak | Döner Sermaye | 0,00 |
| | Diğer Yurt İçi | 0,00 |
| | Yurt Dışı | 0,00 |
| Toplam Bütçe Dışı Kaynak İhtiyacı | | 0,00 |
| Toplam Kaynak İhtiyacı | | 65783,00 |

5 Faaliyet Maliyetleri Tablosu, 2012

| | |
|---|---|
| İdare Adı | 32.75 - TÜRKİYE İSTATİSTİK KURUMU BAŞKANLIĞI |
| Performans Hedefi | 57 - 2012 yılında, Gelir ve yaşam koşulları araştırmasından İBBS-2.düzyer bazında veri üretebilmek için örnek hacmi artırılmaya devam edilecek, Eurostat tarafından önerilen modül anket soruları soru kağıdına eklenecektir. |
| Faaliyet Adı | İdari kayıtlardan veri derleme çalışması |
| Sorumlu Harcama Birimi / Birimleri | SİD |

| Ekonomik Kod | | Ödenek |
|--|------------------------------|-----------------|
| 01 | Personel Giderleri | 54098,00 |
| 02 | SGK Devlet Primi Giderleri | 8120,00 |
| 03 | Mal ve Hizmet Alım Giderleri | 761,00 |
| 04 | Faiz Giderleri | 0,00 |
| 05 | Cari Transferler | 0,00 |
| 06 | Sermaye Giderleri | 2804,00 |
| 07 | Sermaye Transferleri | 0,00 |
| 08 | Borç verme | 0,00 |
| Toplam Bütçe Kaynak İhtiyacı | | 65783,00 |
| Bütçe Dışı Kaynak | Döner Sermaye | 0,00 |
| | Diğer Yurt İçi | 0,00 |
| | Yurt Dışı | 0,00 |
| Toplam Bütçe Dışı Kaynak İhtiyacı | | 0,00 |
| Toplam Kaynak İhtiyacı | | 65783,00 |

5 Faaliyet Maliyetleri Tablosu, 2012

| | |
|---|--|
| İdare Adı | 32.75 - TÜRKİYE İSTATİSTİK KURUMU BAŞKANLIĞI |
| Performans Hedefi | 58 - 2012 yılında, Ulusal ve Uluslararası kullanıcı ihtiyaçlarına cevap verecek nitelikte sosyal koruma istatistiklerinin üretilmesi |
| Faaliyet Adı | İstatistik üretimine yönelik öncel/hazırlık çalışmaları |
| Sorumlu Harcama Birimi / Birimleri | SİD |

| Ekonomik Kod | | Ödenek |
|--|------------------------------|------------------|
| 01 | Personel Giderleri | 54.098,00 |
| 02 | SGK Devlet Primi Giderleri | 8.120,00 |
| 03 | Mal ve Hizmet Alım Giderleri | 761,00 |
| 04 | Faiz Giderleri | 0,00 |
| 05 | Cari Transferler | 0,00 |
| 06 | Sermaye Giderleri | 2.804,00 |
| 07 | Sermaye Transferleri | 0,00 |
| 08 | Borç verme | 0,00 |
| Toplam Bütçe Kaynak İhtiyacı | | 65.783,00 |
| Bütçe Dışı Kaynak | Döner Sermaye | 0,00 |
| | Diğer Yurt İçi | 0,00 |
| | Yurt Dışı | 0,00 |
| Toplam Bütçe Dışı Kaynak İhtiyacı | | 0,00 |
| Toplam Kaynak İhtiyacı | | 65.783,00 |

5 Faaliyet Maliyetleri Tablosu, 2012

| | |
|---|--|
| İdare Adı | 32.75 - TÜRKİYE İSTATİSTİK KURUMU BAŞKANLIĞI |
| Performans Hedefi | 58 - 2012 yılında, Ulusal ve Uluslararası kullanıcı ihtiyaçlarına cevap verecek nitelikte sosyal koruma istatistiklerinin üretilmesi |
| Faaliyet Adı | Veri derleme hazırlık çalışmaları |
| Sorumlu Harcama Birimi / Birimleri | SİD |

| Ekonomik Kod | | Ödenek |
|--|------------------------------|-----------------|
| 01 | Personel Giderleri | 54098,00 |
| 02 | SGK Devlet Primi Giderleri | 8120,00 |
| 03 | Mal ve Hizmet Alım Giderleri | 761,00 |
| 04 | Faiz Giderleri | 0,00 |
| 05 | Cari Transferler | 0,00 |
| 06 | Sermaye Giderleri | 2804,00 |
| 07 | Sermaye Transferleri | 0,00 |
| 08 | Borç verme | 0,00 |
| Toplam Bütçe Kaynak İhtiyacı | | 65783,00 |
| Bütçe Dışı Kaynak | Döner Sermaye | 0,00 |
| | Diğer Yurt İçi | 0,00 |
| | Yurt Dışı | 0,00 |
| Toplam Bütçe Dışı Kaynak İhtiyacı | | 0,00 |
| Toplam Kaynak İhtiyacı | | 65783,00 |

5 Faaliyet Maliyetleri Tablosu, 2012

| | |
|---|--|
| İdare Adı | 32.75 - TÜRKİYE İSTATİSTİK KURUMU BAŞKANLIĞI |
| Performans Hedefi | 59 - 2012 yılında hanehalkı bütçe anketi soru kağıdının gelir bölümünde cevaplayıcı yükü azaltılarak anket uygulanacaktır. |
| Faaliyet Adı | Verilerin düzeltilmesi ve işlenmesi faaliyetleri |
| Sorumlu Harcama Birimi / Birimleri | SİD |

| Ekonomik Kod | | Ödenek |
|--|------------------------------|-----------------|
| 01 | Personel Giderleri | 54098,00 |
| 02 | SGK Devlet Primi Giderleri | 8120,00 |
| 03 | Mal ve Hizmet Alım Giderleri | 761,00 |
| 04 | Faiz Giderleri | 0,00 |
| 05 | Cari Transferler | 0,00 |
| 06 | Sermaye Giderleri | 2804,00 |
| 07 | Sermaye Transferleri | 0,00 |
| 08 | Borç verme | 0,00 |
| Toplam Bütçe Kaynak İhtiyacı | | 65783,00 |
| Bütçe Dışı Kaynak | Döner Sermaye | 0,00 |
| | Diğer Yurt İçi | 0,00 |
| | Yurt Dışı | 0,00 |
| Toplam Bütçe Dışı Kaynak İhtiyacı | | 0,00 |
| Toplam Kaynak İhtiyacı | | 65783,00 |

5 Faaliyet Maliyetleri Tablosu, 2012

| | |
|---|---|
| İdare Adı | 32.75 - TÜRKİYE İSTATİSTİK KURUMU BAŞKANLIĞI |
| Performans Hedefi | 62 - 2012 yılında işgücü maliyeti ve kazanç yapısı istatistiklerinin uluslararası karşılaştırılabilir, içsel uyumlu, tutarlı olarak üretilmesi çalışmalarına devam edilecektir. |
| Faaliyet Adı | İMA 2012 ve yıllık tahminler için metodoloji faaliyetleri |
| Sorumlu Harcama Birimi / Birimleri | SİD |

| Ekonomik Kod | | Ödenek |
|--|------------------------------|-----------------|
| 01 | Personel Giderleri | 54098,00 |
| 02 | SGK Devlet Primi Giderleri | 8120,00 |
| 03 | Mal ve Hizmet Alım Giderleri | 761,00 |
| 04 | Faiz Giderleri | 0,00 |
| 05 | Cari Transferler | 0,00 |
| 06 | Sermaye Giderleri | 2804,00 |
| 07 | Sermaye Transferleri | 0,00 |
| 08 | Borç verme | 0,00 |
| Toplam Bütçe Kaynak İhtiyacı | | 65783,00 |
| Bütçe Dışı Kaynak | Döner Sermaye | 0,00 |
| | Diğer Yurt İçi | 0,00 |
| | Yurt Dışı | 0,00 |
| Toplam Bütçe Dışı Kaynak İhtiyacı | | 0,00 |
| Toplam Kaynak İhtiyacı | | 65783,00 |

5 Faaliyet Maliyetleri Tablosu, 2012

| | |
|---|---|
| İdare Adı | 32.75 - TÜRKİYE İSTATİSTİK KURUMU BAŞKANLIĞI |
| Performans Hedefi | 62 - 2012 yılında işgücü maliyeti ve kazanç yapısı istatistiklerinin uluslararası karşılaştırılabilir, içsel uyumlu, tutarlı olarak üretilmesi çalışmalarına devam edilecektir. |
| Faaliyet Adı | İME için istatistiklerin üretilmesi, tahmin çalışmaları ve sonuçların alınması |
| Sorumlu Harcama Birimi / Birimleri | SİD |

| Ekonomik Kod | | Ödenek |
|--|------------------------------|-----------------|
| 01 | Personel Giderleri | 54098,00 |
| 02 | SGK Devlet Primi Giderleri | 8120,00 |
| 03 | Mal ve Hizmet Alım Giderleri | 761,00 |
| 04 | Faiz Giderleri | 0,00 |
| 05 | Cari Transferler | 0,00 |
| 06 | Sermaye Giderleri | 2804,00 |
| 07 | Sermaye Transferleri | 0,00 |
| 08 | Borç verme | 0,00 |
| Toplam Bütçe Kaynak İhtiyacı | | 65783,00 |
| Bütçe Dışı Kaynak | Döner Sermaye | 0,00 |
| | Diğer Yurt İçi | 0,00 |
| | Yurt Dışı | 0,00 |
| Toplam Bütçe Dışı Kaynak İhtiyacı | | 0,00 |
| Toplam Kaynak İhtiyacı | | 65783,00 |

5 Faaliyet Maliyetleri Tablosu, 2012

| | |
|---|---|
| İdare Adı | 32.75 - TÜRKİYE İSTATİSTİK KURUMU BAŞKANLIĞI |
| Performans Hedefi | 62 - 2012 yılında işgücü maliyeti ve kazanç yapısı istatistiklerinin uluslararası karşılaştırılabilir, içsel uyumlu, tutarlı olarak üretilmesi çalışmalarına devam edilecektir. |
| Faaliyet Adı | KYA 2010 için yayın ve mikro veri seti hazırlama ve basım öncesi hazırlık faaliyeti |
| Sorumlu Harcama Birimi / Birimleri | 32.75.33.00 - SOSYAL İSTATİSTİKLER DAİRE BAŞKANLIĞI |

| Ekonomik Kod | | Ödenek |
|--|------------------------------|-----------------|
| 01 | Personel Giderleri | 54098,00 |
| 02 | SGK Devlet Primi Giderleri | 8120,00 |
| 03 | Mal ve Hizmet Alım Giderleri | 761,00 |
| 04 | Faiz Giderleri | 0,00 |
| 05 | Cari Transferler | 0,00 |
| 06 | Sermaye Giderleri | 2804,00 |
| 07 | Sermaye Transferleri | 0,00 |
| 08 | Borç verme | 0,00 |
| Toplam Bütçe Kaynak İhtiyacı | | 65783,00 |
| Bütçe Dışı Kaynak | Döner Sermaye | 0,00 |
| | Diğer Yurt İçi | 0,00 |
| | Yurt Dışı | 0,00 |
| Toplam Bütçe Dışı Kaynak İhtiyacı | | 0,00 |
| Toplam Kaynak İhtiyacı | | 65783,00 |

5 Faaliyet Maliyetleri Tablosu, 2012

| | |
|---|---|
| İdare Adı | 32.75 - TÜRKİYE İSTATİSTİK KURUMU BAŞKANLIĞI |
| Performans Hedefi | 67 - 2012 yılında, sağlık istatistikleri kapsamında yer alan istatistiklerin uluslar arası karşılaştırılabilirliği sağlanabilmesi amacıyla faaliyetlerin yürütülmesine devam edilecektir. |
| Faaliyet Adı | Ölüm Nedeni İstatistiklerinde kapsam eksikliğinin azaltılmasına yönelik faaliyetler |
| Sorumlu Harcama Birimi / Birimleri | SİD |

| Ekonomik Kod | | Ödenek |
|--|------------------------------|-----------------|
| 01 | Personel Giderleri | 54098,00 |
| 02 | SGK Devlet Primi Giderleri | 8120,00 |
| 03 | Mal ve Hizmet Alım Giderleri | 761,00 |
| 04 | Faiz Giderleri | 0,00 |
| 05 | Cari Transferler | 0,00 |
| 06 | Sermaye Giderleri | 2804,00 |
| 07 | Sermaye Transferleri | 0,00 |
| 08 | Borç verme | 0,00 |
| Toplam Bütçe Kaynak İhtiyacı | | 65783,00 |
| Bütçe Dışı Kaynak | Döner Sermaye | 0,00 |
| | Diğer Yurt İçi | 0,00 |
| | Yurt Dışı | 0,00 |
| Toplam Bütçe Dışı Kaynak İhtiyacı | | 0,00 |
| Toplam Kaynak İhtiyacı | | 65783,00 |

5 Faaliyet Maliyetleri Tablosu, 2012

| | |
|---|---|
| İdare Adı | 32.75 - TÜRKİYE İSTATİSTİK KURUMU BAŞKANLIĞI |
| Performans Hedefi | 67 - 2012 yılında, sağlık istatistikleri kapsamında yer alan istatistiklerin uluslar arası karşılaştırılabilirliği sağlanabilmesi amacıyla faaliyetlerin yürütülmesine devam edilecektir. |
| Faaliyet Adı | 2012 Sağlık Araştırması, alan uygulaması öncesi istatistik üretimine yönelik öncel çalışmalar (Anket formunun revize edilmesi, el kitabının revizesi, vb.) |
| Sorumlu Harcama Birimi / Birimleri | SİD |

| Ekonomik Kod | | Ödenek |
|--|------------------------------|-----------------|
| 01 | Personel Giderleri | 54098,00 |
| 02 | SGK Devlet Primi Giderleri | 8120,00 |
| 03 | Mal ve Hizmet Alım Giderleri | 761,00 |
| 04 | Faiz Giderleri | 0,00 |
| 05 | Cari Transferler | 0,00 |
| 06 | Sermaye Giderleri | 2804,00 |
| 07 | Sermaye Transferleri | 0,00 |
| 08 | Borç verme | 0,00 |
| Toplam Bütçe Kaynak İhtiyacı | | 65783,00 |
| Bütçe Dışı Kaynak | Döner Sermaye | 0,00 |
| | Diğer Yurt İçi | 0,00 |
| | Yurt Dışı | 0,00 |
| Toplam Bütçe Dışı Kaynak İhtiyacı | | 0,00 |
| Toplam Kaynak İhtiyacı | | 65783,00 |

5 Faaliyet Maliyetleri Tablosu, 2012

| | |
|---|---|
| İdare Adı | 32.75 - TÜRKİYE İSTATİSTİK KURUMU BAŞKANLIĞI |
| Performans Hedefi | 67 - 2012 yılında, sağlık istatistikleri kapsamında yer alan istatistiklerin uluslar arası karşılaştırılabilirliği sağlanabilmesi amacıyla faaliyetlerin yürütülmesine devam edilecektir. |
| Faaliyet Adı | 2012 Sağlık Araştırması, alan uygulaması öncesi, veri derleme hazırlık çalışmaları (veri giriş programı, alan uygulaması eğitimi vb.) |
| Sorumlu Harcama Birimi / Birimleri | SİD |

| Ekonomik Kod | | Ödenek |
|--|------------------------------|-----------------|
| 01 | Personel Giderleri | 54098,00 |
| 02 | SGK Devlet Primi Giderleri | 8120,00 |
| 03 | Mal ve Hizmet Alım Giderleri | 761,00 |
| 04 | Faiz Giderleri | 0,00 |
| 05 | Cari Transferler | 0,00 |
| 06 | Sermaye Giderleri | 2804,00 |
| 07 | Sermaye Transferleri | 0,00 |
| 08 | Borç verme | 0,00 |
| Toplam Bütçe Kaynak İhtiyacı | | 65783,00 |
| Bütçe Dışı Kaynak | Döner Sermaye | 0,00 |
| | Diğer Yurt İçi | 0,00 |
| | Yurt Dışı | 0,00 |
| Toplam Bütçe Dışı Kaynak İhtiyacı | | 0,00 |
| Toplam Kaynak İhtiyacı | | 65783,00 |

5 Faaliyet Maliyetleri Tablosu, 2012

| | |
|---|---|
| İdare Adı | 32.75 - TÜRKİYE İSTATİSTİK KURUMU BAŞKANLIĞI |
| Performans Hedefi | 67 - 2012 yılında, sağlık istatistikleri kapsamında yer alan istatistiklerin uluslar arası karşılaştırılabilirliği sağlanabilmesi amacıyla faaliyetlerin yürütülmesine devam edilecektir. |
| Faaliyet Adı | Ölüm nedeni ve sağlık harcamaları istatistikleri kapsamında veri derleme (idari kayıt vb.) faaliyeti |
| Sorumlu Harcama Birimi / Birimleri | SİD |

| Ekonomik Kod | | Ödenek |
|--|------------------------------|-----------------|
| 01 | Personel Giderleri | 54098,00 |
| 02 | SGK Devlet Primi Giderleri | 8120,00 |
| 03 | Mal ve Hizmet Alım Giderleri | 761,00 |
| 04 | Faiz Giderleri | 0,00 |
| 05 | Cari Transferler | 0,00 |
| 06 | Sermaye Giderleri | 2804,00 |
| 07 | Sermaye Transferleri | 0,00 |
| 08 | Borç verme | 0,00 |
| Toplam Bütçe Kaynak İhtiyacı | | 65783,00 |
| Bütçe Dışı Kaynak | Döner Sermaye | 0,00 |
| | Diğer Yurt İçi | 0,00 |
| | Yurt Dışı | 0,00 |
| Toplam Bütçe Dışı Kaynak İhtiyacı | | 0,00 |
| Toplam Kaynak İhtiyacı | | 65783,00 |

5 Faaliyet Maliyetleri Tablosu, 2012

| | |
|---|---|
| İdare Adı | 32.75 - TÜRKİYE İSTATİSTİK KURUMU BAŞKANLIĞI |
| Performans Hedefi | 67 - 2012 yılında, sağlık istatistikleri kapsamında yer alan istatistiklerin uluslar arası karşılaştırılabilirliği sağlanabilmesi amacıyla faaliyetlerin yürütülmesine devam edilecektir. |
| Faaliyet Adı | Ölüm nedeni istatistikleri kapsamında verilerin düzeltilmesi ve işlenmesi (edit, kod) |
| Sorumlu Harcama Birimi / Birimleri | SİD |

| Ekonomik Kod | | Ödenek |
|--|------------------------------|-----------------|
| 01 | Personel Giderleri | 54098,00 |
| 02 | SGK Devlet Primi Giderleri | 8120,00 |
| 03 | Mal ve Hizmet Alım Giderleri | 761,00 |
| 04 | Faiz Giderleri | 0,00 |
| 05 | Cari Transferler | 0,00 |
| 06 | Sermaye Giderleri | 2804,00 |
| 07 | Sermaye Transferleri | 0,00 |
| 08 | Borç verme | 0,00 |
| Toplam Bütçe Kaynak İhtiyacı | | 65783,00 |
| Bütçe Dışı Kaynak | Döner Sermaye | 0,00 |
| | Diğer Yurt İçi | 0,00 |
| | Yurt Dışı | 0,00 |
| Toplam Bütçe Dışı Kaynak İhtiyacı | | 0,00 |
| Toplam Kaynak İhtiyacı | | 65783,00 |

5 Faaliyet Maliyetleri Tablosu, 2012

| | |
|---|---|
| İdare Adı | 32.75 - TÜRKİYE İSTATİSTİK KURUMU BAŞKANLIĞI |
| Performans Hedefi | 67 - 2012 yılında, sağlık istatistikleri kapsamında yer alan istatistiklerin uluslar arası karşılaştırılabilirliği sağlanabilmesi amacıyla faaliyetlerin yürütülmesine devam edilecektir. |
| Faaliyet Adı | Ölüm nedeni istatistikleri kapsamında verilerin elektronik ortama aktarımı |
| Sorumlu Harcama Birimi / Birimleri | SİD |

| Ekonomik Kod | | Ödenek |
|--|------------------------------|-----------------|
| 01 | Personel Giderleri | 54098,00 |
| 02 | SGK Devlet Primi Giderleri | 8120,00 |
| 03 | Mal ve Hizmet Alım Giderleri | 761,00 |
| 04 | Faiz Giderleri | 0,00 |
| 05 | Cari Transferler | 0,00 |
| 06 | Sermaye Giderleri | 2804,00 |
| 07 | Sermaye Transferleri | 0,00 |
| 08 | Borç verme | 0,00 |
| Toplam Bütçe Kaynak İhtiyacı | | 65783,00 |
| Bütçe Dışı Kaynak | Döner Sermaye | 0,00 |
| | Diğer Yurt İçi | 0,00 |
| | Yurt Dışı | 0,00 |
| Toplam Bütçe Dışı Kaynak İhtiyacı | | 0,00 |
| Toplam Kaynak İhtiyacı | | 65783,00 |

5 Faaliyet Maliyetleri Tablosu, 2012

| | |
|---|---|
| İdare Adı | 32.75 - TÜRKİYE İSTATİSTİK KURUMU BAŞKANLIĞI |
| Performans Hedefi | 67 - 2012 yılında, sağlık istatistikleri kapsamında yer alan istatistiklerin uluslar arası karşılaştırılabilirliği sağlanabilmesi amacıyla faaliyetlerin yürütülmesine devam edilecektir. |
| Faaliyet Adı | 2012 Sağlık Araştırması, ölüm nedeni istatistikleri ve sağlık harcamaları kapsamında alternatif kaynaklarda var olan verilerin temini ve karşılaştırılması |
| Sorumlu Harcama Birimi / Birimleri | SİD |

| Ekonomik Kod | | Ödenek |
|--|------------------------------|-----------------|
| 01 | Personel Giderleri | 54098,00 |
| 02 | SGK Devlet Primi Giderleri | 8120,00 |
| 03 | Mal ve Hizmet Alım Giderleri | 761,00 |
| 04 | Faiz Giderleri | 0,00 |
| 05 | Cari Transferler | 0,00 |
| 06 | Sermaye Giderleri | 2804,00 |
| 07 | Sermaye Transferleri | 0,00 |
| 08 | Borç verme | 0,00 |
| Toplam Bütçe Kaynak İhtiyacı | | 65783,00 |
| Bütçe Dışı Kaynak | Döner Sermaye | 0,00 |
| | Diğer Yurt İçi | 0,00 |
| | Yurt Dışı | 0,00 |
| Toplam Bütçe Dışı Kaynak İhtiyacı | | 0,00 |
| Toplam Kaynak İhtiyacı | | 65783,00 |

5 Faaliyet Maliyetleri Tablosu, 2012

| | |
|---|---|
| İdare Adı | 32.75 - TÜRKİYE İSTATİSTİK KURUMU BAŞKANLIĞI |
| Performans Hedefi | 67 - 2012 yılında, sağlık istatistikleri kapsamında yer alan istatistiklerin uluslar arası karşılaştırılabilirliği sağlanabilmesi amacıyla faaliyetlerin yürütülmesine devam edilecektir. |
| Faaliyet Adı | 2012 Sağlık Araştırması, ölüm nedeni istatistikleri ve sağlık harcamaları kapsamında istatistik üretimi öncesi kontrol ve tutarlılık çalışmaları |
| Sorumlu Harcama Birimi / Birimleri | SİD |

| Ekonomik Kod | | Ödenek |
|--|------------------------------|-----------------|
| 01 | Personel Giderleri | 54098,00 |
| 02 | SGK Devlet Primi Giderleri | 8120,00 |
| 03 | Mal ve Hizmet Alım Giderleri | 761,00 |
| 04 | Faiz Giderleri | 0,00 |
| 05 | Cari Transferler | 0,00 |
| 06 | Sermaye Giderleri | 2804,00 |
| 07 | Sermaye Transferleri | 0,00 |
| 08 | Borç verme | 0,00 |
| Toplam Bütçe Kaynak İhtiyacı | | 65783,00 |
| Bütçe Dışı Kaynak | Döner Sermaye | 0,00 |
| | Diğer Yurt İçi | 0,00 |
| | Yurt Dışı | 0,00 |
| Toplam Bütçe Dışı Kaynak İhtiyacı | | 0,00 |
| Toplam Kaynak İhtiyacı | | 65783,00 |

5 Faaliyet Maliyetleri Tablosu, 2012

| | |
|---|---|
| İdare Adı | 32.75 - TÜRKİYE İSTATİSTİK KURUMU BAŞKANLIĞI |
| Performans Hedefi | 67 - 2012 yılında, sağlık istatistikleri kapsamında yer alan istatistiklerin uluslar arası karşılaştırılabilirliği sağlanabilmesi amacıyla faaliyetlerin yürütülmesine devam edilecektir. |
| Faaliyet Adı | 2012 Sağlık Araştırması, Ölüm nedeni istatistikleri ve sağlık harcamaları kapsamında istatistiklerin üretilmesi |
| Sorumlu Harcama Birimi / Birimleri | SİD |

| Ekonomik Kod | | Ödenek |
|--|------------------------------|-----------------|
| 01 | Personel Giderleri | 54098,00 |
| 02 | SGK Devlet Primi Giderleri | 8120,00 |
| 03 | Mal ve Hizmet Alım Giderleri | 761,00 |
| 04 | Faiz Giderleri | 0,00 |
| 05 | Cari Transferler | 0,00 |
| 06 | Sermaye Giderleri | 2804,00 |
| 07 | Sermaye Transferleri | 0,00 |
| 08 | Borç verme | 0,00 |
| Toplam Bütçe Kaynak İhtiyacı | | 65783,00 |
| Bütçe Dışı Kaynak | Döner Sermaye | 0,00 |
| | Diğer Yurt İçi | 0,00 |
| | Yurt Dışı | 0,00 |
| Toplam Bütçe Dışı Kaynak İhtiyacı | | 0,00 |
| Toplam Kaynak İhtiyacı | | 65783,00 |

5 Faaliyet Maliyetleri Tablosu, 2012

| | |
|---|---|
| İdare Adı | 32.75 - TÜRKİYE İSTATİSTİK KURUMU BAŞKANLIĞI |
| Performans Hedefi | 67 - 2012 yılında, sağlık istatistikleri kapsamında yer alan istatistiklerin uluslar arası karşılaştırılabilirliği sağlanabilmesi amacıyla faaliyetlerin yürütülmesine devam edilecektir. |
| Faaliyet Adı | 2012 Sağlık Araştırması, ölüm nedeni istatistikleri ve sağlık harcamaları kapsamında istatistiksel sonuçların alınması ve değerlendirilmesi |
| Sorumlu Harcama Birimi / Birimleri | SİD |

| Ekonomik Kod | | Ödenek |
|--|------------------------------|-----------------|
| 01 | Personel Giderleri | 54098,00 |
| 02 | SGK Devlet Primi Giderleri | 8120,00 |
| 03 | Mal ve Hizmet Alım Giderleri | 761,00 |
| 04 | Faiz Giderleri | 0,00 |
| 05 | Cari Transferler | 0,00 |
| 06 | Sermaye Giderleri | 2804,00 |
| 07 | Sermaye Transferleri | 0,00 |
| 08 | Borç verme | 0,00 |
| Toplam Bütçe Kaynak İhtiyacı | | 65783,00 |
| Bütçe Dışı Kaynak | Döner Sermaye | 0,00 |
| | Diğer Yurt İçi | 0,00 |
| | Yurt Dışı | 0,00 |
| Toplam Bütçe Dışı Kaynak İhtiyacı | | 0,00 |
| Toplam Kaynak İhtiyacı | | 65783,00 |

5 Faaliyet Maliyetleri Tablosu, 2012

| | |
|---|---|
| İdare Adı | 32.75 - TÜRKİYE İSTATİSTİK KURUMU BAŞKANLIĞI |
| Performans Hedefi | 67 - 2012 yılında, sağlık istatistikleri kapsamında yer alan istatistiklerin uluslar arası karşılaştırılabilirliği sağlanabilmesi amacıyla faaliyetlerin yürütülmesine devam edilecektir. |
| Faaliyet Adı | Ölüm nedeni istatistikleri, sağlık harcamaları ve 2010 Sağlık Araştırması, kapsamında haber bülteni/yayın hazırlama ve basım öncesi hazırlık faaliyeti |
| Sorumlu Harcama Birimi / Birimleri | SİD |

| Ekonomik Kod | | Ödenek |
|--|------------------------------|-----------------|
| 01 | Personel Giderleri | 54098,00 |
| 02 | SGK Devlet Primi Giderleri | 8120,00 |
| 03 | Mal ve Hizmet Alım Giderleri | 761,00 |
| 04 | Faiz Giderleri | 0,00 |
| 05 | Cari Transferler | 0,00 |
| 06 | Sermaye Giderleri | 2804,00 |
| 07 | Sermaye Transferleri | 0,00 |
| 08 | Borç verme | 0,00 |
| Toplam Bütçe Kaynak İhtiyacı | | 65783,00 |
| Bütçe Dışı Kaynak | Döner Sermaye | 0,00 |
| | Diğer Yurt İçi | 0,00 |
| | Yurt Dışı | 0,00 |
| Toplam Bütçe Dışı Kaynak İhtiyacı | | 0,00 |
| Toplam Kaynak İhtiyacı | | 65783,00 |

5 Faaliyet Maliyetleri Tablosu, 2012

| | |
|--|---|
| İdare Adı | 32.75 - TÜRKİYE İSTATİSTİK KURUMU BAŞKANLIĞI |
| Performans Hedefi | 67 - 2012 yılında, sağlık istatistikleri kapsamında yer alan istatistiklerin uluslar arası karşılaştırılabilirliği sağlanabilmesi amacıyla faaliyetlerin yürütülmesine devam edilecektir. |
| Faaliyet Adı | 2010 Özürlülerin Sorun ve Beklentileri Araştırması ile 2010 Sağlık Araştırması mikro verilerinin hazırlanması |
| Sorumlu Harcama Birimi /Birimleri | SİD |

| Ekonomik Kod | | Ödenek |
|--|------------------------------|-----------------|
| 01 | Personel Giderleri | 54098,00 |
| 02 | SGK Devlet Primi Giderleri | 8120,00 |
| 03 | Mal ve Hizmet Alım Giderleri | 761,00 |
| 04 | Faiz Giderleri | 0,00 |
| 05 | Cari Transferler | 0,00 |
| 06 | Sermaye Giderleri | 2804,00 |
| 07 | Sermaye Transferleri | 0,00 |
| 08 | Borç verme | 0,00 |
| Toplam Bütçe Kaynak İhtiyacı | | 65783,00 |
| Bütçe Dışı Kaynak | Döner Sermaye | 0,00 |
| | Diğer Yurt İçi | 0,00 |
| | Yurt Dışı | 0,00 |
| Toplam Bütçe Dışı Kaynak İhtiyacı | | 0,00 |
| Toplam Kaynak İhtiyacı | | 65783,00 |

5 Faaliyet Maliyetleri Tablosu, 2012

| | |
|--|---|
| İdare Adı | 32.75 - TÜRKİYE İSTATİSTİK KURUMU BAŞKANLIĞI |
| Performans Hedefi | 67 - 2012 yılında, sağlık istatistikleri kapsamında yer alan istatistiklerin uluslar arası karşılaştırılabilirliği sağlanabilmesi amacıyla faaliyetlerin yürütülmesine devam edilecektir. |
| Faaliyet Adı | Sağlık Harcama İstatistikleri kapsamında SGK ile protokol hazırlanması |
| Sorumlu Harcama Birimi /Birimleri | SİD |

| Ekonomik Kod | | Ödenek |
|--|------------------------------|-----------------|
| 01 | Personel Giderleri | 54098,00 |
| 02 | SGK Devlet Primi Giderleri | 8120,00 |
| 03 | Mal ve Hizmet Alım Giderleri | 761,00 |
| 04 | Faiz Giderleri | 0,00 |
| 05 | Cari Transferler | 0,00 |
| 06 | Sermaye Giderleri | 2804,00 |
| 07 | Sermaye Transferleri | 0,00 |
| 08 | Borç verme | 0,00 |
| Toplam Bütçe Kaynak İhtiyacı | | 65783,00 |
| Bütçe Dışı Kaynak | Döner Sermaye | 0,00 |
| | Diğer Yurt İçi | 0,00 |
| | Yurt Dışı | 0,00 |
| Toplam Bütçe Dışı Kaynak İhtiyacı | | 0,00 |
| Toplam Kaynak İhtiyacı | | 65783,00 |

5 Faaliyet Maliyetleri Tablosu, 2012

| | |
|---|---|
| İdare Adı | 32.75 - TÜRKİYE İSTATİSTİK KURUMU BAŞKANLIĞI |
| Performans Hedefi | 67 - 2012 yılında, sağlık istatistikleri kapsamında yer alan istatistiklerin uluslar arası karşılaştırılabilirliği sağlanabilmesi amacıyla faaliyetlerin yürütülmesine devam edilecektir. |
| Faaliyet Adı | Ölüm nedeni ve sağlık harcama istatistikleri kapsamında teknik yardım/işbirliği faaliyetlerin yürütülmesi |
| Sorumlu Harcama Birimi / Birimleri | SİD |

| Ekonomik Kod | | Ödenek |
|--|------------------------------|-----------------|
| 01 | Personel Giderleri | 54.098,00 |
| 02 | SGK Devlet Primi Giderleri | 8.120,00 |
| 03 | Mal ve Hizmet Alım Giderleri | 761,00 |
| 04 | Faiz Giderleri | 0,00 |
| 05 | Cari Transferler | 0,00 |
| 06 | Sermaye Giderleri | 2.804,00 |
| 07 | Sermaye Transferleri | 0,00 |
| 08 | Borç verme | 0,00 |
| Toplam Bütçe Kaynak İhtiyacı | | 65783,00 |
| Bütçe Dışı Kaynak | Döner Sermaye | 0,00 |
| | Diğer Yurt İçi | 0,00 |
| | Yurt Dışı | 0,00 |
| Toplam Bütçe Dışı Kaynak İhtiyacı | | 0,00 |
| Toplam Kaynak İhtiyacı | | 65783,00 |

5 Faaliyet Maliyetleri Tablosu, 2012

| | |
|---|---|
| İdare Adı | 32.75 - TÜRKİYE İSTATİSTİK KURUMU BAŞKANLIĞI |
| Performans Hedefi | 67 - 2012 yılında, sağlık istatistikleri kapsamında yer alan istatistiklerin uluslar arası karşılaştırılabilirliği sağlanabilmesi amacıyla faaliyetlerin yürütülmesine devam edilecektir. |
| Faaliyet Adı | AB istatistik mevzuatına uyum çalışmaları |
| Sorumlu Harcama Birimi / Birimleri | SİD |

| Ekonomik Kod | | Ödenek |
|--|------------------------------|-----------------|
| 01 | Personel Giderleri | 54098,00 |
| 02 | SGK Devlet Primi Giderleri | 8120,00 |
| 03 | Mal ve Hizmet Alım Giderleri | 761,00 |
| 04 | Faiz Giderleri | 0,00 |
| 05 | Cari Transferler | 0,00 |
| 06 | Sermaye Giderleri | 2804,00 |
| 07 | Sermaye Transferleri | 0,00 |
| 08 | Borç verme | 0,00 |
| Toplam Bütçe Kaynak İhtiyacı | | 65783,00 |
| Bütçe Dışı Kaynak | Döner Sermaye | 0,00 |
| | Diğer Yurt İçi | 0,00 |
| | Yurt Dışı | 0,00 |
| Toplam Bütçe Dışı Kaynak İhtiyacı | | 0,00 |
| Toplam Kaynak İhtiyacı | | 65783,00 |

5 Faaliyet Maliyetleri Tablosu, 2012

| | |
|---|---|
| İdare Adı | 32.75 - TÜRKİYE İSTATİSTİK KURUMU BAŞKANLIĞI |
| Performans Hedefi | 67 - 2012 yılında, sağlık istatistikleri kapsamında yer alan istatistiklerin uluslar arası karşılaştırılabilirliği sağlanabilmesi amacıyla faaliyetlerin yürütülmesine devam edilecektir. |
| Faaliyet Adı | Ölüm nedeni ve sağlık harcama istatistikleri kapsamında proje bileşenlerine ilişkin faaliyetlerin yürütülmesi |
| Sorumlu Harcama Birimi / Birimleri | SİD |

| Ekonomik Kod | | Ödenek |
|--|------------------------------|-----------------|
| 01 | Personel Giderleri | 54098,00 |
| 02 | SGK Devlet Primi Giderleri | 8120,00 |
| 03 | Mal ve Hizmet Alım Giderleri | 761,00 |
| 04 | Faiz Giderleri | 0,00 |
| 05 | Cari Transferler | 0,00 |
| 06 | Sermaye Giderleri | 2804,00 |
| 07 | Sermaye Transferleri | 0,00 |
| 08 | Borç verme | 0,00 |
| Toplam Bütçe Kaynak İhtiyacı | | 65783,00 |
| Bütçe Dışı Kaynak | Döner Sermaye | 0,00 |
| | Diğer Yurt İçi | 0,00 |
| | Yurt Dışı | 0,00 |
| Toplam Bütçe Dışı Kaynak İhtiyacı | | 0,00 |
| Toplam Kaynak İhtiyacı | | 65783,00 |

5 Faaliyet Maliyetleri Tablosu, 2012

| | |
|---|--|
| İdare Adı | 32.75 - TÜRKİYE İSTATİSTİK KURUMU BAŞKANLIĞI |
| Performans Hedefi | 67 - 2012 yılında, sağlık istatistikleri kapsamında yer alan istatistiklerin uluslar arası karşılaştırılabilirliği sağlanabilmesi amacıyla faaliyetlerin yürütülmesine devam edilecektir. |
| Faaliyet Adı | Ulusal protokol hazırlanması |
| Sorumlu Harcama Birimi / Birimleri | SİD |

| Ekonomik Kod | | Ödenek |
|--|------------------------------|-----------------|
| 01 | Personel Giderleri | 54098,00 |
| 02 | SGK Devlet Primi Giderleri | 8120,00 |
| 03 | Mal ve Hizmet Alım Giderleri | 761,00 |
| 04 | Faiz Giderleri | 0,00 |
| 05 | Cari Transferler | 0,00 |
| 06 | Sermaye Giderleri | 2804,00 |
| 07 | Sermaye Transferleri | 0,00 |
| 08 | Borç verme | 0,00 |
| Toplam Bütçe Kaynak İhtiyacı | | 65783,00 |
| Bütçe Dışı Kaynak | Döner Sermaye | 0,00 |
| | Diğer Yurt İçi | 0,00 |
| | Yurt Dışı | 0,00 |
| Toplam Bütçe Dışı Kaynak İhtiyacı | | 0,00 |
| Toplam Kaynak İhtiyacı | | 65783,00 |

5 Faaliyet Maliyetleri Tablosu, 2012

| | |
|---|---|
| İdare Adı | 32.75 - TÜRKİYE İSTATİSTİK KURUMU BAŞKANLIĞI |
| Performans Hedefi | 68 - 2012 yılında, Kurumiçi hanehalkı ve işyerlerine yönelik araştırmaların uluslararası standartlarda metodoloji çalışmaları yapılacak, örnek planlarının hazırlanması, örnek seçimi, genişletme çalışmaları gerçekleştirilecek ve örnekleme hataları hesaplanacaktır. |
| Faaliyet Adı | Tamsayım ve örnekleme çalışmalarına dayalı metodoloji geliştirme faaliyetleri |
| Sorumlu Harcama Birimi / Birimleri | YAD |

| Ekonomik Kod | | Ödenek |
|--|------------------------------|------------------|
| 01 | Personel Giderleri | 106025,00 |
| 02 | SGK Devlet Primi Giderleri | 14700,00 |
| 03 | Mal ve Hizmet Alım Giderleri | 3600,00 |
| 04 | Faiz Giderleri | 0,00 |
| 05 | Cari Transferler | 0,00 |
| 06 | Sermaye Giderleri | 0,00 |
| 07 | Sermaye Transferleri | 0,00 |
| 08 | Borç verme | 0,00 |
| Toplam Bütçe Kaynak İhtiyacı | | 124325,00 |
| Bütçe Dışı Kaynak | Döner Sermaye | 0,00 |
| | Diğer Yurt İçi | 0,00 |
| | Yurt Dışı | 0,00 |
| Toplam Bütçe Dışı Kaynak İhtiyacı | | 0,00 |
| Toplam Kaynak İhtiyacı | | 124325,00 |

5 Faaliyet Maliyetleri Tablosu, 2012

| | |
|---|---|
| İdare Adı | 32.75 - TÜRKİYE İSTATİSTİK KURUMU BAŞKANLIĞI |
| Performans Hedefi | 70 - 2012 yılında, kurumun ihtiyaç duyduğu altlık haritalar temin edilerek gerektiğinde güncellenerek ilgili birimlere sağlanacak ve gerekli tematik haritalar hazırlanacaktır. |
| Faaliyet Adı | Coğrafi bilgi sistemleri faaliyetleri |
| Sorumlu Harcama Birimi / Birimleri | YAD |

| Ekonomik Kod | | Ödenek |
|--|------------------------------|------------------|
| 01 | Personel Giderleri | 106025,00 |
| 02 | SGK Devlet Primi Giderleri | 14700,00 |
| 03 | Mal ve Hizmet Alım Giderleri | 3600,00 |
| 04 | Faiz Giderleri | 0,00 |
| 05 | Cari Transferler | 0,00 |
| 06 | Sermaye Giderleri | 0,00 |
| 07 | Sermaye Transferleri | 0,00 |
| 08 | Borç verme | 0,00 |
| Toplam Bütçe Kaynak İhtiyacı | | 124325,00 |
| Bütçe Dışı Kaynak | Döner Sermaye | 0,00 |
| | Diğer Yurt İçi | 0,00 |
| | Yurt Dışı | 0,00 |
| Toplam Bütçe Dışı Kaynak İhtiyacı | | 0,00 |
| Toplam Kaynak İhtiyacı | | 124325,00 |

5 Faaliyet Maliyetleri Tablosu, 2012

| | |
|---|---|
| İdare Adı | 32.75 - TÜRKİYE İSTATİSTİK KURUMU BAŞKANLIĞI |
| Performans Hedefi | 70 - 2012 yılında, kurumun ihtiyaç duyduğu altlık haritalar temin edilerek gerektiğinde güncellenerek ilgili birimlere sağlanacak ve gerekli tematik haritalar hazırlanacaktır., 76 - 2012 yılında finansmanı uluslararası kuruluşlar tarafından sağlanan projelerin etkin bir şekilde yürütülmesi sağlanacaktır. |
| Faaliyet Adı | Danışmanlık hizmetleri |
| Sorumlu Harcama Birimi / Birimleri | YAD, DİD |

| Ekonomik Kod | | Ödenek |
|--|------------------------------|------------------|
| 01 | Personel Giderleri | 193871,00 |
| 02 | SGK Devlet Primi Giderleri | 25085,00 |
| 03 | Mal ve Hizmet Alım Giderleri | 7446,00 |
| 04 | Faiz Giderleri | 0,00 |
| 05 | Cari Transferler | 30000,00 |
| 06 | Sermaye Giderleri | 3846,00 |
| 07 | Sermaye Transferleri | 0,00 |
| 08 | Borç verme | 0,00 |
| Toplam Bütçe Kaynak İhtiyacı | | 260248,00 |
| Bütçe Dışı Kaynak | Döner Sermaye | 0,00 |
| | Diğer Yurt İçi | 0,00 |
| | Yurt Dışı | 0,00 |
| Toplam Bütçe Dışı Kaynak İhtiyacı | | 0,00 |
| Toplam Kaynak İhtiyacı | | 260248,00 |

5 Faaliyet Maliyetleri Tablosu, 2012

| | |
|---|--|
| İdare Adı | 32.75 - TÜRKİYE İSTATİSTİK KURUMU BAŞKANLIĞI |
| Performans Hedefi | 73 - 2012 yılında Avrupa ve Dünya sınıflama sistemine uygun sınıflama ve standartların kullanılması, geliştirilmesi, katkı sağlanması, eğitim çalışmaları ve kurumların sınıflama sistemine entegrasyonunun geliştirilmesi |
| Faaliyet Adı | Sınıflamalara yönelik faaliyetler (oluşturma) |
| Sorumlu Harcama Birimi / Birimleri | YAD |

| Ekonomik Kod | | Ödenek |
|--|------------------------------|------------------|
| 01 | Personel Giderleri | 106025,00 |
| 02 | SGK Devlet Primi Giderleri | 14700,00 |
| 03 | Mal ve Hizmet Alım Giderleri | 3600,00 |
| 04 | Faiz Giderleri | 0,00 |
| 05 | Cari Transferler | 0,00 |
| 06 | Sermaye Giderleri | 0,00 |
| 07 | Sermaye Transferleri | 0,00 |
| 08 | Borç verme | 0,00 |
| Toplam Bütçe Kaynak İhtiyacı | | 124325,00 |
| Bütçe Dışı Kaynak | Döner Sermaye | 0,00 |
| | Diğer Yurt İçi | 0,00 |
| | Yurt Dışı | 0,00 |
| Toplam Bütçe Dışı Kaynak İhtiyacı | | 0,00 |
| Toplam Kaynak İhtiyacı | | 124325,00 |

5 Faaliyet Maliyetleri Tablosu, 2012

| | |
|---|--|
| İdare Adı | 32.75 - TÜRKİYE İSTATİSTİK KURUMU BAŞKANLIĞI |
| Performans Hedefi | 73 - 2012 yılında Avrupa ve Dünya sınıflama sistemine uygun sınıflama ve standartların kullanılması, geliştirilmesi, katkı sağlanması, eğitim çalışmaları ve kurumların sınıflama sistemine entegrasyonunun geliştirilmesi |
| Faaliyet Adı | Sınıflamalara yönelik faaliyetler (güncelleme) |
| Sorumlu Harcama Birimi / Birimleri | YAD |

| Ekonomik Kod | | Ödenek |
|--|------------------------------|------------------|
| 01 | Personel Giderleri | 106025,00 |
| 02 | SGK Devlet Primi Giderleri | 14700,00 |
| 03 | Mal ve Hizmet Alım Giderleri | 3600,00 |
| 04 | Faiz Giderleri | 0,00 |
| 05 | Cari Transferler | 0,00 |
| 06 | Sermaye Giderleri | 0,00 |
| 07 | Sermaye Transferleri | 0,00 |
| 08 | Borç verme | 0,00 |
| Toplam Bütçe Kaynak İhtiyacı | | 124325,00 |
| Bütçe Dışı Kaynak | Döner Sermaye | 0,00 |
| | Diğer Yurt İçi | 0,00 |
| | Yurt Dışı | 0,00 |
| Toplam Bütçe Dışı Kaynak İhtiyacı | | 0,00 |
| Toplam Kaynak İhtiyacı | | 124325,00 |

5 Faaliyet Maliyetleri Tablosu, 2012

| | |
|--|--|
| İdare Adı | 32.75 - TÜRKİYE İSTATİSTİK KURUMU BAŞKANLIĞI |
| Performans Hedefi | 73 - 2012 yılında Avrupa ve Dünya sınıflama sistemine uygun sınıflama ve standartların kullanılması, geliştirilmesi, katkı sağlanması, eğitim çalışmaları ve kurumların sınıflama sistemine entegrasyonunun geliştirilmesi |
| Faaliyet Adı | Sınıflama sunucusunun revizyon çalışmaları |
| Sorumlu Harcama Birimi /Birimleri | YAD |

| Ekonomik Kod | | Ödenek |
|--|------------------------------|------------------|
| 01 | Personel Giderleri | 106025,00 |
| 02 | SGK Devlet Primi Giderleri | 14700,00 |
| 03 | Mal ve Hizmet Alım Giderleri | 3600,00 |
| 04 | Faiz Giderleri | 0,00 |
| 05 | Cari Transferler | 0,00 |
| 06 | Sermaye Giderleri | 0,00 |
| 07 | Sermaye Transferleri | 0,00 |
| 08 | Borç verme | 0,00 |
| Toplam Bütçe Kaynak İhtiyacı | | 124325,00 |
| Bütçe Dışı Kaynak | Döner Sermaye | 0,00 |
| | Diğer Yurt İçi | 0,00 |
| | Yurt Dışı | 0,00 |
| Toplam Bütçe Dışı Kaynak İhtiyacı | | 0,00 |
| Toplam Kaynak İhtiyacı | | 124325,00 |

5 Faaliyet Maliyetleri Tablosu, 2012

| | |
|---|---|
| İdare Adı | 32.75 - TÜRKİYE İSTATİSTİK KURUMU BAŞKANLIĞI |
| Performans Hedefi | 74 - 2012 yılında, kurum bünyesinde, Bilgisayar Destekli Telefonla Görüşme Tekniği (CATI) kullanılarak veri toplamaya yönelik kalite denetim faaliyetlerinin kademeli olarak iyileştirilmesi ve geliştirilmesi sağlanacaktır. |
| Faaliyet Adı | Kalite denetim çalışmaları |
| Sorumlu Harcama Birimi / Birimleri | YAD |

| Ekonomik Kod | | Ödenek |
|--|------------------------------|------------------|
| 01 | Personel Giderleri | 106025,00 |
| 02 | SGK Devlet Primi Giderleri | 14700,00 |
| 03 | Mal ve Hizmet Alım Giderleri | 3600,00 |
| 04 | Faiz Giderleri | 0,00 |
| 05 | Cari Transferler | 0,00 |
| 06 | Sermaye Giderleri | 0,00 |
| 07 | Sermaye Transferleri | 0,00 |
| 08 | Borç verme | 0,00 |
| Toplam Bütçe Kaynak İhtiyacı | | 124325,00 |
| Bütçe Dışı Kaynak | Döner Sermaye | 0,00 |
| | Diğer Yurt İçi | 0,00 |
| | Yurt Dışı | 0,00 |
| Toplam Bütçe Dışı Kaynak İhtiyacı | | 0,00 |
| Toplam Kaynak İhtiyacı | | 124325,00 |

5. Faaliyet Maliyetleri Tablosu, 2012

| | |
|---|--|
| İdare Adı | 32.75 - TÜRKİYE İSTATİSTİK KURUMU BAŞKANLIĞI |
| Performans Hedefi | 75 - 2012 yılında, AB istatistik standartlarına ve mevzuatına uyum çalışmalarının koordinasyonu sağlanacaktır. |
| Faaliyet Adı | Uyum çalışmaları |
| Sorumlu Harcama Birimi / Birimleri | DİD |

| Ekonomik Kod | | Ödenek |
|--|------------------------------|------------------|
| 01 | Personel Giderleri | 87846,00 |
| 02 | SGK Devlet Primi Giderleri | 10385,00 |
| 03 | Mal ve Hizmet Alım Giderleri | 3846,00 |
| 04 | Faiz Giderleri | 0,00 |
| 05 | Cari Transferler | 30000,00 |
| 06 | Sermaye Giderleri | 3846,00 |
| 07 | Sermaye Transferleri | 0,00 |
| 08 | Borç verme | 0,00 |
| Toplam Bütçe Kaynak İhtiyacı | | 135923,00 |
| Bütçe Dışı Kaynak | Döner Sermaye | 0,00 |
| | Diğer Yurt İçi | 0,00 |
| | Yurt Dışı | 0,00 |
| Toplam Bütçe Dışı Kaynak İhtiyacı | | 0,00 |
| Toplam Kaynak İhtiyacı | | 135923,00 |

5. Faaliyet Maliyetleri Tablosu, 2012

| | |
|---|---|
| İdare Adı | 32.75 - TÜRKİYE İSTATİSTİK KURUMU BAŞKANLIĞI |
| Performans Hedefi | 75 - 2012 yılında, AB istatistik standartlarına ve mevzuatına uyum çalışmalarının koordinasyonu sağlanacaktır., 77 - 2012 yılında teknik işbirliği ve yardım faaliyetleri geliştirilerek sürdürülecektir. |
| Faaliyet Adı | Teknik yardım, işbirliği faaliyetleri |
| Sorumlu Harcama Birimi / Birimleri | DİD |

| Ekonomik Kod | | Ödenek |
|--|------------------------------|------------------|
| 01 | Personel Giderleri | 175692,00 |
| 02 | SGK Devlet Primi Giderleri | 20769,00 |
| 03 | Mal ve Hizmet Alım Giderleri | 7692,00 |
| 04 | Faiz Giderleri | 0,00 |
| 05 | Cari Transferler | 60000,00 |
| 06 | Sermaye Giderleri | 7692,00 |
| 07 | Sermaye Transferleri | 0,00 |
| 08 | Borç verme | 0,00 |
| Toplam Bütçe Kaynak İhtiyacı | | 271845,00 |
| Bütçe Dışı Kaynak | Döner Sermaye | 0,00 |
| | Diğer Yurt İçi | 0,00 |
| | Yurt Dışı | 0,00 |
| Toplam Bütçe Dışı Kaynak İhtiyacı | | 0,00 |
| Toplam Kaynak İhtiyacı | | 271845,00 |

5. Faaliyet Maliyetleri Tablosu, 2012

| | |
|--|---|
| İdare Adı | 32.75 - TÜRKİYE İSTATİSTİK KURUMU BAŞKANLIĞI |
| Performans Hedefi | 75 - 2012 yılında, AB istatistik standartlarına ve mevzuatına uyum çalışmalarının koordinasyonu sağlanacaktır., 76 - 2012 yılında finansmanı uluslararası kuruluşlar tarafından sağlanan projelerin etkin bir şekilde yürütülmesi sağlanacaktır., 77 - 2012 yılında teknik işbirliği ve yardım faaliyetleri geliştirilerek sürdürülecektir. |
| Faaliyet Adı | İzleme ve değerlendirme |
| Sorumlu Harcama Birimi /Birimleri | DİD |

| Ekonomik Kod | | Ödenek |
|--|------------------------------|------------------|
| 01 | Personel Giderleri | 263538,00 |
| 02 | SGK Devlet Primi Giderleri | 31154,00 |
| 03 | Mal ve Hizmet Alım Giderleri | 11538,00 |
| 04 | Faiz Giderleri | 0,00 |
| 05 | Cari Transferler | 90000,00 |
| 06 | Sermaye Giderleri | 11538,00 |
| 07 | Sermaye Transferleri | 0,00 |
| 08 | Borç verme | 0,00 |
| Toplam Bütçe Kaynak İhtiyacı | | 407768,00 |
| Bütçe Dışı Kaynak | Döner Sermaye | 0,00 |
| | Diğer Yurt İçi | 0,00 |
| | Yurt Dışı | 0,00 |
| Toplam Bütçe Dışı Kaynak İhtiyacı | | 0,00 |
| Toplam Kaynak İhtiyacı | | 407768,00 |

5. Faaliyet Maliyetleri Tablosu, 2012

| | |
|---|--|
| İdare Adı | 32.75 - TÜRKİYE İSTATİSTİK KURUMU BAŞKANLIĞI |
| Performans Hedefi | 75 - 2012 yılında, AB istatistik standartlarına ve mevzuatına uyum çalışmalarının koordinasyonu sağlanacaktır., 76 - 2012 yılında finansmanı uluslararası kuruluşlar tarafından sağlanan projelerin etkin bir şekilde yürütülmesi sağlanacaktır., 77 - 2012 yılında teknik işbirliği ve yardım faaliyetleri geliştirilerek sürdürülecektir., 99 - 2012 yılında, RİP kapsamındaki faaliyetler yürütülecek ve Resmi İstatistik Programı (2012-2016) yayımlanacaktır., 100 - 2012 yılında, ulusal ve uluslararası veri yayımlama, veri gönderimi çalışmalarında eşgüdüm sağlanmasına yönelik çalışmalar yürütülecektir., 101 - 2012 yılında, iç kontrol ve ön mali kontrolün etkin bir şekilde yerine getirilmesi için çalışmalar yürütülecektir., 102 - 2012 yılında, Stratejik Yönetim kapsamındaki çalışmalar yürütülecektir., 106 - 2012 yılında, halkla ilişkiler, tanıtım, medya faaliyetleri etkin bir şekilde yürütülecek ve kurumun iletişimin stratejisinin oluşturulması için gerekli koordinasyon sağlanacaktır |
| Faaliyet Adı | Koordinasyon ve organizasyon hizmetleri |
| Sorumlu Harcama Birimi / Birimleri | DİD, SGD, BHİM |

| Ekonomik Kod | | Ödenek |
|--|------------------------------|------------------|
| 01 | Personel Giderleri | 561288,00 |
| 02 | SGK Devlet Primi Giderleri | 75654,00 |
| 03 | Mal ve Hizmet Alım Giderleri | 21538,00 |
| 04 | Faiz Giderleri | 0,00 |
| 05 | Cari Transferler | 90000,00 |
| 06 | Sermaye Giderleri | 88205,00 |
| 07 | Sermaye Transferleri | 0,00 |
| 08 | Borç verme | 0,00 |
| Toplam Bütçe Kaynak İhtiyacı | | 836685,00 |
| Bütçe Dışı Kaynak | Döner Sermaye | 0,00 |
| | Diğer Yurt İçi | 0,00 |
| | Yurt Dışı | 0,00 |
| Toplam Bütçe Dışı Kaynak İhtiyacı | | 0,00 |
| Toplam Kaynak İhtiyacı | | 836685,00 |

5. Faaliyet Maliyetleri Tablosu, 2012

| | |
|---|--|
| İdare Adı | 32.75 - TÜRKİYE İSTATİSTİK KURUMU BAŞKANLIĞI |
| Performans Hedefi | 76 - 2012 yılında finansmanı uluslararası kuruluşlar tarafından sağlanan projelerin etkin bir şekilde yürütülmesi sağlanacaktır. |
| Faaliyet Adı | Dış kaynaklı projelerin yönetimi |
| Sorumlu Harcama Birimi / Birimleri | DİD |

| Ekonomik Kod | | Ödenek |
|--|------------------------------|------------------|
| 01 | Personel Giderleri | 87846,00 |
| 02 | SGK Devlet Primi Giderleri | 10385,00 |
| 03 | Mal ve Hizmet Alım Giderleri | 3846,00 |
| 04 | Faiz Giderleri | 0,00 |
| 05 | Cari Transferler | 30000,00 |
| 06 | Sermaye Giderleri | 3846,00 |
| 07 | Sermaye Transferleri | 0,00 |
| 08 | Borç verme | 0,00 |
| Toplam Bütçe Kaynak İhtiyacı | | 135923,00 |
| Bütçe Dışı Kaynak | Döner Sermaye | 0,00 |
| | Diğer Yurt İçi | 0,00 |
| | Yurt Dışı | 0,00 |
| Toplam Bütçe Dışı Kaynak İhtiyacı | | 0,00 |
| Toplam Kaynak İhtiyacı | | 135923,00 |

5. Faaliyet Maliyetleri Tablosu, 2012

| | |
|---|---|
| İdare Adı | 32.75 - TÜRKİYE İSTATİSTİK KURUMU BAŞKANLIĞI |
| Performans Hedefi | 78 - 2012 yılında, İstatistiksel Yönetim Bilgi Sistemi (SMIS) kapsamında Eurostat tarafından değerlendirilen istatistiksel konu ve modüllerin uyumu |
| Faaliyet Adı | İstatistiksel Yönetim Bilgi Sistemi (SMIS) kapsamında Eurostat tarafından değerlendirilen istatistiksel konu ve modüllerin izlenmesi faaliyeti |
| Sorumlu Harcama Birimi / Birimleri | DİD |

| Ekonomik Kod | | Ödenek |
|--|------------------------------|------------------|
| 01 | Personel Giderleri | 87846,00 |
| 02 | SGK Devlet Primi Giderleri | 10385,00 |
| 03 | Mal ve Hizmet Alım Giderleri | 3846,00 |
| 04 | Faiz Giderleri | 0,00 |
| 05 | Cari Transferler | 30000,00 |
| 06 | Sermaye Giderleri | 3846,00 |
| 07 | Sermaye Transferleri | 0,00 |
| 08 | Borç verme | 0,00 |
| Toplam Bütçe Kaynak İhtiyacı | | 135923,00 |
| Bütçe Dışı Kaynak | Döner Sermaye | 0,00 |
| | Diğer Yurt İçi | 0,00 |
| | Yurt Dışı | 0,00 |
| Toplam Bütçe Dışı Kaynak İhtiyacı | | 0,00 |
| Toplam Kaynak İhtiyacı | | 135923,00 |

5. Faaliyet Maliyetleri Tablosu, 2012

| | |
|---|---|
| İdare Adı | 32.75 - TÜRKİYE İSTATİSTİK KURUMU BAŞKANLIĞI |
| Performans Hedefi | 78 - 2012 yılında, İstatistiksel Yönetim Bilgi Sistemi (SMIS) kapsamında Eurostat tarafından değerlendirilen istatistiksel konu ve modüllerin uyumu |
| Faaliyet Adı | İstatistiksel Yönetim Bilgi Sistemi (SMIS) kapsamında Eurostat tarafından değerlendirilen istatistiksel konu ve modüllerin analizi faaliyeti |
| Sorumlu Harcama Birimi / Birimleri | DİD |

| Ekonomik Kod | | Ödenek |
|--|------------------------------|------------------|
| 01 | Personel Giderleri | 87846,00 |
| 02 | SGK Devlet Primi Giderleri | 10385,00 |
| 03 | Mal ve Hizmet Alım Giderleri | 3846,00 |
| 04 | Faiz Giderleri | 0,00 |
| 05 | Cari Transferler | 30000,00 |
| 06 | Sermaye Giderleri | 3846,00 |
| 07 | Sermaye Transferleri | 0,00 |
| 08 | Borç verme | 0,00 |
| Toplam Bütçe Kaynak İhtiyacı | | 135923,00 |
| Bütçe Dışı Kaynak | Döner Sermaye | 0,00 |
| | Diğer Yurt İçi | 0,00 |
| | Yurt Dışı | 0,00 |
| Toplam Bütçe Dışı Kaynak İhtiyacı | | 0,00 |
| Toplam Kaynak İhtiyacı | | 135923,00 |

5. Faaliyet Maliyetleri Tablosu, 2012

| | |
|---|---|
| İdare Adı | 32.75 - TÜRKİYE İSTATİSTİK KURUMU BAŞKANLIĞI |
| Performans Hedefi | 79 - 2012 yılında kurum Ağ güvenliğinin sağlanması, 80 - 2012 yılında TUİK iletişim altyapısının bantgenişliği ile iletişim ağ yapısının temeli olan anahtarlar ve yönlendirici cihazının kapasitesinin artırılması ve buna ilişkin bakım onarım ve geliştirme çalışmaları yürütülecektir., 81 - 2012 yılında son kullanıcı donanım ve yazılımlarının desteklenmesi, bakımı ve iyileştirilmesi çalışmaları yürütülecektir., 82 - 2012 yılında sistem alt yapısının geliştirilmesi, bakımı, iyileştirilmesi ve felaket merkezi kurulması çalışmaları yürütülecektir., 85 - 2012 yılında kurumsal veri giriş uygulamalarının geliştirilmesi, bakımı ve iyileştirilmesi., 86 - 2012 yılında Kurumun internet ve intranet sitesini tasarlamak, geliştirmek ve gerekli güncellemeleri yapmak, 87 - 2012 yılında, istatistik üretim süreçlerine entegre metaveri oluşturulması, 88 - 2012 yılında; Kurum yönetim iş süreçlerinin otomasyona geçirilerek, karar vericilere yardımcı sistemlerin kurulması, 89 - 2012 yılında kurumda veri analizi ve veri madenciliği geliştirme çalışmaları yürütülecektir, 90 - 2012 yılında dağıtım veritabanlarının erişilebilirliğinin ve kullanılabilirliğinin artırılması, 91 - 2012 yılında bilişim alt yapısını geliştirerek değişen şartlara etkin bir şekilde adapte olabilmesinin sağlanması |
| Faaliyet Adı | Sistem geliştirme faaliyetleri |
| Sorumlu Harcama Birimi / Birimleri | BİTD |

| Ekonomik Kod | | Ödenek |
|--|------------------------------|-------------------|
| 01 | Personel Giderleri | 1380333,00 |
| 02 | SGK Devlet Primi Giderleri | 187667,00 |
| 03 | Mal ve Hizmet Alım Giderleri | 180000,00 |
| 04 | Faiz Giderleri | 0,00 |
| 05 | Cari Transferler | 0,00 |
| 06 | Sermaye Giderleri | 0,00 |
| 07 | Sermaye Transferleri | 1859667,00 |
| 08 | Borç verme | 0,00 |
| Toplam Bütçe Kaynak İhtiyacı | | 3607667,00 |
| Bütçe Dışı Kaynak | Döner Sermaye | 0,00 |
| | Diğer Yurt İçi | 0,00 |
| | Yurt Dışı | 0,00 |
| Toplam Bütçe Dışı Kaynak İhtiyacı | | 0,00 |
| Toplam Kaynak İhtiyacı | | 3607667,00 |

5. Faaliyet Maliyetleri Tablosu, 2012

| | |
|---|---|
| İdare Adı | 32.75 - TÜRKİYE İSTATİSTİK KURUMU BAŞKANLIĞI |
| Performans Hedefi | 79 - 2012 yılında kurum Ağ güvenliğinin sağlanması, 81 - 2012 yılında son kullanıcı donanım ve yazılımlarının desteklenmesi, bakımı ve iyileştirilmesi çalışmaları yürütülecektir., 82 - 2012 yılında sistem alt yapısının geliştirilmesi, bakımı, iyileştirilmesi ve felaket merkezi kurulması çalışmaları yürütülecektir., 86 - 2012 yılında Kurumun internet ve intranet sitesini tasarlamak, geliştirmek ve gerekli güncellemeleri yapmak |
| Faaliyet Adı | Sistem güvenliği faaliyetleri |
| Sorumlu Harcama Birimi / Birimleri | BİTD |

| Ekonomik Kod | | Ödenek |
|--|------------------------------|-------------------|
| 01 | Personel Giderleri | 501939,00 |
| 02 | SGK Devlet Primi Giderleri | 68242,00 |
| 03 | Mal ve Hizmet Alım Giderleri | 65455,00 |
| 04 | Faiz Giderleri | 0,00 |
| 05 | Cari Transferler | 0,00 |
| 06 | Sermaye Giderleri | 676242,00 |
| 07 | Sermaye Transferleri | 0,00 |
| 08 | Borç verme | 0,00 |
| Toplam Bütçe Kaynak İhtiyacı | | 1311878,00 |
| Bütçe Dışı Kaynak | Döner Sermaye | 0,00 |
| | Diğer Yurt İçi | 0,00 |
| | Yurt Dışı | 0,00 |
| Toplam Bütçe Dışı Kaynak İhtiyacı | | 0,00 |
| Toplam Kaynak İhtiyacı | | 1311878,00 |

5. Faaliyet Maliyetleri Tablosu, 2012

| | |
|---|---|
| İdare Adı | 32.75 - TÜRKİYE İSTATİSTİK KURUMU BAŞKANLIĞI |
| Performans Hedefi | 80 - 2012 yılında TÜİK iletişim altyapısının bantgenişliği ile iletişim ağ yapısının temeli olan anahtarlama ve yönlendirici cihazının kapasitesinin artırılması ve buna ilişkin bakım onarım ve geliştirme çalışmaları yürütülecektir., 81 - 2012 yılında son kullanıcı donanım ve yazılımlarının desteklenmesi, bakımı ve iyileştirilmesi çalışmaları yürütülecektir., 82 - 2012 yılında sistem alt yapısının geliştirilmesi, bakımı, iyileştirilmesi ve felaket merkezi kurulması çalışmaları yürütülecektir., 85 - 2012 yılında kurumsal veri giriş uygulamalarının geliştirilmesi, bakımı ve iyileştirilmesi., 86 - 2012 yılında Kurumun internet ve intranet sitesini tasarlamak, geliştirmek ve gerekli güncellemeleri yapmak, 88 - 2012 yılında; Kurum yönetim iş süreçlerinin otomasyona geçirilerek, karar vericilere yardımcı sistemlerin kurulması, 89 - 2012 yılında kurumda veri analizi ve veri madenciliği geliştirme çalışmaları yürütülecektir, 90 - 2012 yılında dağıtım veritabanlarının erişilebilirliğinin ve kullanılabilirliğinin artırılması, 91 - 2012 yılında bilişim alt yapısını geliştirerek değişen şartlara etkin bir şekilde adapte olabilmesinin sağlanması |
| Faaliyet Adı | Sistem yönetimi faaliyetleri |
| Sorumlu Harcama Birimi / Birimleri | BİTD |

| Ekonomik Kod | | Ödenek |
|--|------------------------------|-------------------|
| 01 | Personel Giderleri | 1129364,00 |
| 02 | SGK Devlet Primi Giderleri | 153545,00 |
| 03 | Mal ve Hizmet Alım Giderleri | 147273,00 |
| 04 | Faiz Giderleri | 0,00 |
| 05 | Cari Transferler | 0,00 |
| 06 | Sermaye Giderleri | 1521545,00 |
| 07 | Sermaye Transferleri | 0,00 |
| 08 | Borç verme | 0,00 |
| Toplam Bütçe Kaynak İhtiyacı | | 2951727,00 |
| Bütçe Dışı Kaynak | Döner Sermaye | 0,00 |
| | Diğer Yurt İçi | 0,00 |
| | Yurt Dışı | 0,00 |
| Toplam Bütçe Dışı Kaynak İhtiyacı | | 0,00 |
| Toplam Kaynak İhtiyacı | | 2951727,00 |

5. Faaliyet Maliyetleri Tablosu, 2012

| | |
|---|---|
| İdare Adı | 32.75 - TÜRKİYE İSTATİSTİK KURUMU BAŞKANLIĞI |
| Performans Hedefi | 83 - Veritabanlarında veri gizliliği ve güvenliğinin geliştirilmesi |
| Faaliyet Adı | VT larında güvenli şifre kurallarının uygulanması |
| Sorumlu Harcama Birimi / Birimleri | BİTD |

| Ekonomik Kod | | Ödenek |
|--|------------------------------|------------------|
| 01 | Personel Giderleri | 125485,00 |
| 02 | SGK Devlet Primi Giderleri | 17061,00 |
| 03 | Mal ve Hizmet Alım Giderleri | 16364,00 |
| 04 | Faiz Giderleri | 0,00 |
| 05 | Cari Transferler | 0,00 |
| 06 | Sermaye Giderleri | 169061,00 |
| 07 | Sermaye Transferleri | 0,00 |
| 08 | Borç verme | 0,00 |
| Toplam Bütçe Kaynak İhtiyacı | | 327971,00 |
| Bütçe Dışı Kaynak | Döner Sermaye | 0,00 |
| | Diğer Yurt İçi | 0,00 |
| | Yurt Dışı | 0,00 |
| Toplam Bütçe Dışı Kaynak İhtiyacı | | 0,00 |
| Toplam Kaynak İhtiyacı | | 327971,00 |

5. Faaliyet Maliyetleri Tablosu, 2012

| | |
|---|--|
| İdare Adı | 32.75 - TÜRKİYE İSTATİSTİK KURUMU BAŞKANLIĞI |
| Performans Hedefi | 84 - Veritabanı yazılım ve donanımın güçlendirilmesi |
| Faaliyet Adı | VT yönetim sistemlerinin en üst uyarlamaya geçişinin sağlanması |
| Sorumlu Harcama Birimi / Birimleri | BİTD |

| Ekonomik Kod | | Ödenek |
|--|------------------------------|------------------|
| 01 | Personel Giderleri | 125485,00 |
| 02 | SGK Devlet Primi Giderleri | 17061,00 |
| 03 | Mal ve Hizmet Alım Giderleri | 16364,00 |
| 04 | Faiz Giderleri | 0,00 |
| 05 | Cari Transferler | 0,00 |
| 06 | Sermaye Giderleri | 169061,00 |
| 07 | Sermaye Transferleri | 0,00 |
| 08 | Borç verme | 0,00 |
| Toplam Bütçe Kaynak İhtiyacı | | 327971,00 |
| Bütçe Dışı Kaynak | Döner Sermaye | 0,00 |
| | Diğer Yurt İçi | 0,00 |
| | Yurt Dışı | 0,00 |
| Toplam Bütçe Dışı Kaynak İhtiyacı | | 0,00 |
| Toplam Kaynak İhtiyacı | | 327971,00 |

5. Faaliyet Maliyetleri Tablosu, 2012

| | |
|---|---|
| İdare Adı | 32.75 - TÜRKİYE İSTATİSTİK KURUMU BAŞKANLIĞI |
| Performans Hedefi | 86 - 2012 yılında Kurumun internet ve intranet sitesini tasarlamak, geliştirmek ve gerekli güncellemeleri yapmak, 93 - 2012 yılında, TÜİK ve kamu kurum/kuruluşlarının ürettiği istatistiklerin yayımlanmasına ve dağıtımına devam edilecektir., 96 - 2012 yılında, TÜİK ile kamu kurum ve kuruluşlarının yayınlarının standartlar çerçevesinde üretilmesine ve kullanılabilirliğinin sağlanmasına devam edilecektir., 97 - 2012 yılında, bölgesel istatistik sisteminin geliştirilmesi çalışmaları kapsamında, veri tabanında yer alan değişken ve göstergelerin analizleri yapılarak güncellenecek ve kapsamı genişletilecek, bölgesel göstergeler yayınlarının koordinasyonu yapılacaktır., 98 - 2012 yılında, İstatistik ve Ekonomik Göstergeler e ilişkin prestij yayınları ile Ulusal ve Uluslararası Seçilmiş Ekonomik Göstergeler Veri Tabanı na ilişkin güncelleme çalışmaları yapılacak ve kapsamı genişletilecektir. |
| Faaliyet Adı | Dağıtım faaliyetleri |
| Sorumlu Harcama Birimi / Birimleri | BİTD, YBDD |

| Ekonomik Kod | | Ödenek |
|--|------------------------------|------------------|
| 01 | Personel Giderleri | 428946,00 |
| 02 | SGK Devlet Primi Giderleri | 64599,00 |
| 03 | Mal ve Hizmet Alım Giderleri | 19286,00 |
| 04 | Faiz Giderleri | 0,00 |
| 05 | Cari Transferler | 0,00 |
| 06 | Sermaye Giderleri | 169060,00 |
| 07 | Sermaye Transferleri | 0,00 |
| 08 | Borç verme | 0,00 |
| Toplam Bütçe Kaynak İhtiyacı | | 681893,00 |
| Bütçe Dışı Kaynak | Döner Sermaye | 0,00 |
| | Diğer Yurt İçi | 0,00 |
| | Yurt Dışı | 0,00 |
| Toplam Bütçe Dışı Kaynak İhtiyacı | | 0,00 |
| Toplam Kaynak İhtiyacı | | 681893,00 |

5. Faaliyet Maliyetleri Tablosu, 2012

| | |
|---|---|
| İdare Adı | 32.75 - TÜRKİYE İSTATİSTİK KURUMU BAŞKANLIĞI |
| Performans Hedefi | 90 - 2012 yılında dağıtım veritabanlarının erişilebilirliğinin ve kullanılabilirliğinin artırılması |
| Faaliyet Adı | Dağıtım ürünlerinin içeriğinin ve kanallarının geliştirilmesi |
| Sorumlu Harcama Birimi / Birimleri | BİTD |

| Ekonomik Kod | | Ödenek |
|--|------------------------------|------------------|
| 01 | Personel Giderleri | 125485,00 |
| 02 | SGK Devlet Primi Giderleri | 17061,00 |
| 03 | Mal ve Hizmet Alım Giderleri | 16364,00 |
| 04 | Faiz Giderleri | 0,00 |
| 05 | Cari Transferler | 0,00 |
| 06 | Sermaye Giderleri | 169061,00 |
| 07 | Sermaye Transferleri | 0,00 |
| 08 | Borç verme | 0,00 |
| Toplam Bütçe Kaynak İhtiyacı | | 327971,00 |
| Bütçe Dışı Kaynak | Döner Sermaye | 0,00 |
| | Diğer Yurt İçi | 0,00 |
| | Yurt Dışı | 0,00 |
| Toplam Bütçe Dışı Kaynak İhtiyacı | | 0,00 |
| Toplam Kaynak İhtiyacı | | 327971,00 |

5. Faaliyet Maliyetleri Tablosu, 2012

| | |
|---|--|
| İdare Adı | 32.75 - TÜRKİYE İSTATİSTİK KURUMU BAŞKANLIĞI |
| Performans Hedefi | 91 - 2012 yılında bilişim alt yapısını geliştirerek değişen şartlara etkin bir şekilde adapte olabilmesinin sağlanması |
| Faaliyet Adı | Veritabanı ve veri ambarı çalışmaları ile veri altyapısının güçlendirilmesi |
| Sorumlu Harcama Birimi / Birimleri | BİTD |

| Ekonomik Kod | | Ödenek |
|--|------------------------------|------------------|
| 01 | Personel Giderleri | 125485,00 |
| 02 | SGK Devlet Primi Giderleri | 17061,00 |
| 03 | Mal ve Hizmet Alım Giderleri | 16364,00 |
| 04 | Faiz Giderleri | 0,00 |
| 05 | Cari Transferler | 0,00 |
| 06 | Sermaye Giderleri | 169061,00 |
| 07 | Sermaye Transferleri | 0,00 |
| 08 | Borç verme | 0,00 |
| Toplam Bütçe Kaynak İhtiyacı | | 327971,00 |
| Bütçe Dışı Kaynak | Döner Sermaye | 0,00 |
| | Diğer Yurt İçi | 0,00 |
| | Yurt Dışı | 0,00 |
| Toplam Bütçe Dışı Kaynak İhtiyacı | | 0,00 |
| Toplam Kaynak İhtiyacı | | 327971,00 |

5. Faaliyet Maliyetleri Tablosu, 2012

| | |
|---|---|
| İdare Adı | 32.75 - TÜRKİYE İSTATİSTİK KURUMU BAŞKANLIĞI |
| Performans Hedefi | 92 - 2012 yılında kurum/kuruluşlar arası kalite standartlarına uygun bilgi aktarımının sağlanması |
| Faaliyet Adı | Kurumlar arası veri paylaşımının etkinleştirilmesi |
| Sorumlu Harcama Birimi / Birimleri | BİTD |

| Ekonomik Kod | | Ödenek |
|--|------------------------------|------------------|
| 01 | Personel Giderleri | 125485,00 |
| 02 | SGK Devlet Primi Giderleri | 17061,00 |
| 03 | Mal ve Hizmet Alım Giderleri | 16364,00 |
| 04 | Faiz Giderleri | 0,00 |
| 05 | Cari Transferler | 0,00 |
| 06 | Sermaye Giderleri | 169061,00 |
| 07 | Sermaye Transferleri | 0,00 |
| 08 | Borç verme | 0,00 |
| Toplam Bütçe Kaynak İhtiyacı | | 327971,00 |
| Bütçe Dışı Kaynak | Döner Sermaye | 0,00 |
| | Diğer Yurt İçi | 0,00 |
| | Yurt Dışı | 0,00 |
| Toplam Bütçe Dışı Kaynak İhtiyacı | | 0,00 |
| Toplam Kaynak İhtiyacı | | 327971,00 |

5. Faaliyet Maliyetleri Tablosu, 2012

| | |
|---|---|
| İdare Adı | 32.75 - TÜRKİYE İSTATİSTİK KURUMU BAŞKANLIĞI |
| Performans Hedefi | 93 - 2012 yılında, TÜİK ve kamu kurum/kuruluşlarının üretmiş olduğu istatistiklerin yayımlanmasına ve dağıtımına devam edilecektir. |
| Faaliyet Adı | Dağıtım sisteminin değerlendirilmesi ve geliştirilmesi |
| Sorumlu Harcama Birimi / Birimleri | YBDD |

| Ekonomik Kod | | Ödenek |
|--|------------------------------|-----------------|
| 01 | Personel Giderleri | 75865,00 |
| 02 | SGK Devlet Primi Giderleri | 11885,00 |
| 03 | Mal ve Hizmet Alım Giderleri | 731,00 |
| 04 | Faiz Giderleri | 0,00 |
| 05 | Cari Transferler | 0,00 |
| 06 | Sermaye Giderleri | 0,00 |
| 07 | Sermaye Transferleri | 0,00 |
| 08 | Borç verme | 0,00 |
| Toplam Bütçe Kaynak İhtiyacı | | 88481,00 |
| Bütçe Dışı Kaynak | Döner Sermaye | 0,00 |
| | Diğer Yurt İçi | 0,00 |
| | Yurt Dışı | 0,00 |
| Toplam Bütçe Dışı Kaynak İhtiyacı | | 0,00 |
| Toplam Kaynak İhtiyacı | | 88481,00 |

5. Faaliyet Maliyetleri Tablosu, 2012

| | |
|---|---|
| İdare Adı | 32.75 - TÜRKİYE İSTATİSTİK KURUMU BAŞKANLIĞI |
| Performans Hedefi | 93 - 2012 yılında, TÜİK ve kamu kurum/kuruluşlarının üretmiş olduğu istatistiklerin yayımlanmasına ve dağıtımına devam edilecektir. |
| Faaliyet Adı | Ulusal ve uluslararası bilgi taleplerinin karşılanması/ koordinasyonu |
| Sorumlu Harcama Birimi / Birimleri | YBDD |

| Ekonomik Kod | | Ödenek |
|--|------------------------------|-----------------|
| 01 | Personel Giderleri | 75865,00 |
| 02 | SGK Devlet Primi Giderleri | 11885,00 |
| 03 | Mal ve Hizmet Alım Giderleri | 731,00 |
| 04 | Faiz Giderleri | 0,00 |
| 05 | Cari Transferler | 0,00 |
| 06 | Sermaye Giderleri | 0,00 |
| 07 | Sermaye Transferleri | 0,00 |
| 08 | Borç verme | 0,00 |
| Toplam Bütçe Kaynak İhtiyacı | | 88481,00 |
| Bütçe Dışı Kaynak | Döner Sermaye | 0,00 |
| | Diğer Yurt İçi | 0,00 |
| | Yurt Dışı | 0,00 |
| Toplam Bütçe Dışı Kaynak İhtiyacı | | 0,00 |
| Toplam Kaynak İhtiyacı | | 88481,00 |

5. Faaliyet Maliyetleri Tablosu, 2012

| | |
|---|--|
| İdare Adı | 32.75 - TÜRKİYE İSTATİSTİK KURUMU BAŞKANLIĞI |
| Performans Hedefi | 94 - 2012 yılında, ulusal ve uluslararası kullanıcı ihtiyaçları ve karşılanamayan veri/bilgi talepleri değerlendirilecek, kullanıcıların veri ve bilgi talepleri karşılanmaya devam edilecektir. |
| Faaliyet Adı | Rapor faaliyeti |
| Sorumlu Harcama Birimi / Birimleri | YBDD |

| Ekonomik Kod | | Ödenek |
|--|------------------------------|-----------------|
| 01 | Personel Giderleri | 75865,00 |
| 02 | SGK Devlet Primi Giderleri | 11885,00 |
| 03 | Mal ve Hizmet Alım Giderleri | 731,00 |
| 04 | Faiz Giderleri | 0,00 |
| 05 | Cari Transferler | 0,00 |
| 06 | Sermaye Giderleri | 0,00 |
| 07 | Sermaye Transferleri | 0,00 |
| 08 | Borç verme | 0,00 |
| Toplam Bütçe Kaynak İhtiyacı | | 88481,00 |
| Bütçe Dışı Kaynak | Döner Sermaye | 0,00 |
| | Diğer Yurt İçi | 0,00 |
| | Yurt Dışı | 0,00 |
| Toplam Bütçe Dışı Kaynak İhtiyacı | | 0,00 |
| Toplam Kaynak İhtiyacı | | 88481,00 |

5. Faaliyet Maliyetleri Tablosu, 2012

| | |
|---|---|
| İdare Adı | 32.75 - TÜRKİYE İSTATİSTİK KURUMU BAŞKANLIĞI |
| Performans Hedefi | 95 - 2012 yılında, TÜİK kütüphanesinin, istatistiki bilgi ve hizmetlere erişilebilirliğin ve kullanılabilirliğin sağlandığı bir yapıya kavuşturulması için çalışmalara devam edilecektir. |
| Faaliyet Adı | Kütüphane ve Dokümantasyon faaliyetleri |
| Sorumlu Harcama Birimi / Birimleri | YBDD |

| Ekonomik Kod | | Ödenek |
|--|------------------------------|-----------------|
| 01 | Personel Giderleri | 75865,00 |
| 02 | SGK Devlet Primi Giderleri | 11885,00 |
| 03 | Mal ve Hizmet Alım Giderleri | 731,00 |
| 04 | Faiz Giderleri | 0,00 |
| 05 | Cari Transferler | 0,00 |
| 06 | Sermaye Giderleri | 0,00 |
| 07 | Sermaye Transferleri | 0,00 |
| 08 | Borç verme | 0,00 |
| Toplam Bütçe Kaynak İhtiyacı | | 88481,00 |
| Bütçe Dışı Kaynak | Döner Sermaye | 0,00 |
| | Diğer Yurt İçi | 0,00 |
| | Yurt Dışı | 0,00 |
| Toplam Bütçe Dışı Kaynak İhtiyacı | | 0,00 |
| Toplam Kaynak İhtiyacı | | 88481,00 |

5. Faaliyet Maliyetleri Tablosu, 2012

| | |
|---|--|
| İdare Adı | 32.75 - TÜRKİYE İSTATİSTİK KURUMU BAŞKANLIĞI |
| Performans Hedefi | 96 - 2012 yılında, TÜİK ile kamu kurum ve kuruluşlarının yayınlarının standartlar çerçevesinde üretilmesine ve kullanılabilirliğinin sağlanmasına devam edilecektir. |
| Faaliyet Adı | Yayın faaliyetleri (oluşturma ve geliştirme) |
| Sorumlu Harcama Birimi / Birimleri | YBDD |

| Ekonomik Kod | | Ödenek |
|--|------------------------------|-----------------|
| 01 | Personel Giderleri | 75865,00 |
| 02 | SGK Devlet Primi Giderleri | 11885,00 |
| 03 | Mal ve Hizmet Alım Giderleri | 731,00 |
| 04 | Faiz Giderleri | 0,00 |
| 05 | Cari Transferler | 0,00 |
| 06 | Sermaye Giderleri | 0,00 |
| 07 | Sermaye Transferleri | 0,00 |
| 08 | Borç verme | 0,00 |
| Toplam Bütçe Kaynak İhtiyacı | | 88481,00 |
| Bütçe Dışı Kaynak | Döner Sermaye | 0,00 |
| | Diğer Yurt İçi | 0,00 |
| | Yurt Dışı | 0,00 |
| Toplam Bütçe Dışı Kaynak İhtiyacı | | 0,00 |
| Toplam Kaynak İhtiyacı | | 88481,00 |

5. Faaliyet Maliyetleri Tablosu, 2012

| | |
|---|--|
| İdare Adı | 32.75 - TÜRKİYE İSTATİSTİK KURUMU BAŞKANLIĞI |
| Performans Hedefi | 96 - 2012 yılında, TÜİK ile kamu kurum ve kuruluşlarının yayınlarının standartlar çerçevesinde üretilmesine ve kullanılabilirliğinin sağlanmasına devam edilecektir. |
| Faaliyet Adı | Yayın faaliyetleri (hazırlama ve basım) |
| Sorumlu Harcama Birimi / Birimleri | YBDD |

| Ekonomik Kod | | Ödenek |
|--|------------------------------|-----------------|
| 01 | Personel Giderleri | 75865,00 |
| 02 | SGK Devlet Primi Giderleri | 11885,00 |
| 03 | Mal ve Hizmet Alım Giderleri | 731,00 |
| 04 | Faiz Giderleri | 0,00 |
| 05 | Cari Transferler | 0,00 |
| 06 | Sermaye Giderleri | 0,00 |
| 07 | Sermaye Transferleri | 0,00 |
| 08 | Borç verme | 0,00 |
| Toplam Bütçe Kaynak İhtiyacı | | 88481,00 |
| Bütçe Dışı Kaynak | Döner Sermaye | 0,00 |
| | Diğer Yurt İçi | 0,00 |
| | Yurt Dışı | 0,00 |
| Toplam Bütçe Dışı Kaynak İhtiyacı | | 0,00 |
| Toplam Kaynak İhtiyacı | | 88481,00 |

5. Faaliyet Maliyetleri Tablosu, 2012

| | |
|--|--|
| İdare Adı | 32.75 - TÜRKİYE İSTATİSTİK KURUMU BAŞKANLIĞI |
| Performans Hedefi | 97 - 2012 yılında, bölgesel istatistik sisteminin geliştirilmesi çalışmaları kapsamında, veri tabanında yer alan değişken ve göstergelerin analizleri yapılarak güncellenecek ve kapsamı genişletilecek, bölgesel göstergeler yayınlarının koordinasyonu yapılacaktır., 98 - 2012 yılında, İstatistik ve Ekonomik Göstergeler e ilişkin prestij yayınları ile Ulusal ve Uluslararası Seçilmiş Ekonomik Göstergeler Veri Tabanı na ilişkin güncelleme çalışmaları yapılacak ve kapsamı genişletilecektir. |
| Faaliyet Adı | İhtiyaç belirleme faaliyeti |
| Sorumlu Harcama Birimi /Birimleri | YBDD |

| Ekonomik Kod | | Ödenek |
|--|------------------------------|------------------|
| 01 | Personel Giderleri | 151731,00 |
| 02 | SGK Devlet Primi Giderleri | 23769,00 |
| 03 | Mal ve Hizmet Alım Giderleri | 1462,00 |
| 04 | Faiz Giderleri | 0,00 |
| 05 | Cari Transferler | 0,00 |
| 06 | Sermaye Giderleri | 0,00 |
| 07 | Sermaye Transferleri | 0,00 |
| 08 | Borç verme | 0,00 |
| Toplam Bütçe Kaynak İhtiyacı | | 176962,00 |
| Bütçe Dışı Kaynak | Döner Sermaye | 0,00 |
| | Diğer Yurt İçi | 0,00 |
| | Yurt Dışı | 0,00 |
| Toplam Bütçe Dışı Kaynak İhtiyacı | | 0,00 |
| Toplam Kaynak İhtiyacı | | 176962,00 |

5. Faaliyet Maliyetleri Tablosu, 2012

| | |
|---|---|
| İdare Adı | 32.75 - TÜRKİYE İSTATİSTİK KURUMU BAŞKANLIĞI |
| Performans Hedefi | 97 - 2012 yılında, bölgesel istatistik sisteminin geliştirilmesi çalışmaları kapsamında, veri tabanında yer alan değişken ve göstergelerin analizleri yapılarak güncellenecek ve kapsamı genişletilecek, bölgesel göstergeler yayınlarının koordinasyonu yapılacaktır., 98 - 2012 yılında, İstatistik ve Ekonomik Göstergelere ilişkin prestij yayınları ile Ulusal ve Uluslararası Seçilmiş Ekonomik Göstergeler Veri Tabanı na ilişkin güncelleme çalışmaları yapılacak ve kapsamı genişletilecektir. |
| Faaliyet Adı | Gösterge hesaplama |
| Sorumlu Harcama Birimi / Birimleri | YBDD |

| Ekonomik Kod | | Ödenek |
|--|------------------------------|------------------|
| 01 | Personel Giderleri | 151731,00 |
| 02 | SGK Devlet Primi Giderleri | 23769,00 |
| 03 | Mal ve Hizmet Alım Giderleri | 1462,00 |
| 04 | Faiz Giderleri | 0,00 |
| 05 | Cari Transferler | 0,00 |
| 06 | Sermaye Giderleri | 0,00 |
| 07 | Sermaye Transferleri | 0,00 |
| 08 | Borç verme | 0,00 |
| Toplam Bütçe Kaynak İhtiyacı | | 176962,00 |
| Bütçe Dışı Kaynak | Döner Sermaye | 0,00 |
| | Diğer Yurt İçi | 0,00 |
| | Yurt Dışı | 0,00 |
| Toplam Bütçe Dışı Kaynak İhtiyacı | | 0,00 |
| Toplam Kaynak İhtiyacı | | 176962,00 |

5. Faaliyet Maliyetleri Tablosu, 2012

| | |
|--|---|
| İdare Adı | 32.75 - TÜRKİYE İSTATİSTİK KURUMU BAŞKANLIĞI |
| Performans Hedefi | 2012 yılında, Bölgesel İstatistik Sisteminin geliştirilmesi çalışmaları kapsamında, veri tabanında yer alan değişken ve göstergelerin analizleri yapılarak güncellenecek ve kapsamı genişletilecek, bölgesel göstergeler yayınlarının koordinasyonu yapılacaktır. |
| Faaliyet Adı | Bölgesel veritabanı yönetimi faaliyetleri |
| Sorumlu Harcama Birimi /Birimleri | YBDD |

| Ekonomik Kod | | Ödenek |
|--|------------------------------|-----------------|
| 01 | Personel Giderleri | 75865,00 |
| 02 | SGK Devlet Primi Giderleri | 11885,00 |
| 03 | Mal ve Hizmet Alım Giderleri | 731,00 |
| 04 | Faiz Giderleri | 0,00 |
| 05 | Cari Transferler | 0,00 |
| 06 | Sermaye Giderleri | 0,00 |
| 07 | Sermaye Transferleri | 0,00 |
| 08 | Borç verme | 0,00 |
| Toplam Bütçe Kaynak İhtiyacı | | 88481,00 |
| Bütçe Dışı Kaynak | Döner Sermaye | 0,00 |
| | Diğer Yurt İçi | 0,00 |
| | Yurt Dışı | 0,00 |
| Toplam Bütçe Dışı Kaynak İhtiyacı | | 0,00 |
| Toplam Kaynak İhtiyacı | | 88481,00 |

5. Faaliyet Maliyetleri Tablosu, 2012

| | |
|---|---|
| İdare Adı | 32.75 – TÜRKİYE İSTATİSTİK KURUMU BAŞKANLIĞI |
| Performans Hedefi | 2012 yılında, "İstatistik ve Ekonomik Göstergeler"e ilişkin prestij yayınları ile "Ulusal ve Uluslararası Seçilmiş Ekonomik Göstergeler Veri Tabanı"na ilişkin güncelleme çalışmaları yapılacak ve kapsamı genişletilecektir. |
| Faaliyet Adı | Göstergeler serilerinin güncellenmesi ve kapsamının geliştirilmesi |
| Sorumlu Harcama Birimi / Birimleri | YBDD |

| Ekonomik Kod | | Ödenek |
|--|------------------------------|-----------------|
| 01 | Personel Giderleri | 75865,00 |
| 02 | SGK Devlet Primi Giderleri | 11885,00 |
| 03 | Mal ve Hizmet Alım Giderleri | 731,00 |
| 04 | Faiz Giderleri | 0,00 |
| 05 | Cari Transferler | 0,00 |
| 06 | Sermaye Giderleri | 0,00 |
| 07 | Sermaye Transferleri | 0,00 |
| 08 | Borç verme | 0,00 |
| Toplam Bütçe Kaynak İhtiyacı | | 88481,00 |
| Bütçe Dışı Kaynak | Döner Sermaye | 0,00 |
| | Diğer Yurt İçi | 0,00 |
| | Yurt Dışı | 0,00 |
| Toplam Bütçe Dışı Kaynak İhtiyacı | | 0,00 |
| Toplam Kaynak İhtiyacı | | 88481,00 |

5. Faaliyet Maliyetleri Tablosu, 2012

| | |
|---|---|
| İdare Adı | 32.75 - TÜRKİYE İSTATİSTİK KURUMU BAŞKANLIĞI |
| Performans Hedefi | 2012 yılında, "İstatistik ve Ekonomik Göstergeler"e ilişkin prestij yayınları ile "Ulusal ve Uluslararası Seçilmiş Ekonomik Göstergeler Veri Tabanı"na ilişkin güncelleme çalışmaları yapılacak ve kapsamı genişletilecektir. |
| Faaliyet Adı | Göstergeler veri tabanının güncellenmesi ve kapsamının geliştirilmesi |
| Sorumlu Harcama Birimi / Birimleri | YBDD |

| Ekonomik Kod | | Ödenek |
|--|------------------------------|-----------------|
| 01 | Personel Giderleri | 75865,00 |
| 02 | SGK Devlet Primi Giderleri | 11885,00 |
| 03 | Mal ve Hizmet Alım Giderleri | 731,00 |
| 04 | Faiz Giderleri | 0,00 |
| 05 | Cari Transferler | 0,00 |
| 06 | Sermaye Giderleri | 0,00 |
| 07 | Sermaye Transferleri | 0,00 |
| 08 | Borç verme | 0,00 |
| Toplam Bütçe Kaynak İhtiyacı | | 88481,00 |
| Bütçe Dışı Kaynak | Döner Sermaye | 0,00 |
| | Diğer Yurt İçi | 0,00 |
| | Yurt Dışı | 0,00 |
| Toplam Bütçe Dışı Kaynak İhtiyacı | | 0,00 |
| Toplam Kaynak İhtiyacı | | 88481,00 |

5. Faaliyet Maliyetleri Tablosu, 2012

| | |
|--|--|
| İdare Adı | 32.75 - TÜRKİYE İSTATİSTİK KURUMU BAŞKANLIĞI |
| Performans Hedefi | 2012 yılında, RİP kapsamındaki faaliyetler yürütülecek ve Resmi İstatistik Programı (2012-2016) yayımlanacaktır. |
| Faaliyet Adı | Resmi İstatistik Programının Yönetimi faaliyeti |
| Sorumlu Harcama Birimi /Birimleri | SGD |

| Ekonomik Kod | | Ödenek |
|--|------------------------------|-----------------|
| 01 | Personel Giderleri | 60563,00 |
| 02 | SGK Devlet Primi Giderleri | 8542,00 |
| 03 | Mal ve Hizmet Alım Giderleri | 1250,00 |
| 04 | Faiz Giderleri | 0,00 |
| 05 | Cari Transferler | 0,00 |
| 06 | Sermaye Giderleri | 19167,00 |
| 07 | Sermaye Transferleri | 0,00 |
| 08 | Borç verme | 0,00 |
| Toplam Bütçe Kaynak İhtiyacı | | 89522,00 |
| Bütçe Dışı Kaynak | Döner Sermaye | 0,00 |
| | Diğer Yurt İçi | 0,00 |
| | Yurt Dışı | 0,00 |
| Toplam Bütçe Dışı Kaynak İhtiyacı | | 0,00 |
| Toplam Kaynak İhtiyacı | | 89522,00 |

5. Faaliyet Maliyetleri Tablosu, 2012

| | |
|---|--|
| İdare Adı | 32.75 - TÜRKİYE İSTATİSTİK KURUMU BAŞKANLIĞI |
| Performans Hedefi | 2012 yılında, RİP kapsamındaki faaliyetler yürütülecek ve Resmi İstatistik Programı (2012-2016) yayımlanacaktır. |
| Faaliyet Adı | Plan Program ve Örgütlenme |
| Sorumlu Harcama Birimi / Birimleri | SGD |

| Ekonomik Kod | | Ödenek |
|--|------------------------------|-----------------|
| 01 | Personel Giderleri | 60563,00 |
| 02 | SGK Devlet Primi Giderleri | 8542,00 |
| 03 | Mal ve Hizmet Alım Giderleri | 1250,00 |
| 04 | Faiz Giderleri | 0,00 |
| 05 | Cari Transferler | 0,00 |
| 06 | Sermaye Giderleri | 19167,00 |
| 07 | Sermaye Transferleri | 0,00 |
| 08 | Borç verme | 0,00 |
| Toplam Bütçe Kaynak İhtiyacı | | 89522,00 |
| Bütçe Dışı Kaynak | Döner Sermaye | 0,00 |
| | Diğer Yurt İçi | 0,00 |
| | Yurt Dışı | 0,00 |
| Toplam Bütçe Dışı Kaynak İhtiyacı | | 0,00 |
| Toplam Kaynak İhtiyacı | | 89522,00 |

5. Faaliyet Maliyetleri Tablosu, 2012

| | |
|---|--|
| İdare Adı | 32.75 - TÜRKİYE İSTATİSTİK KURUMU BAŞKANLIĞI |
| Performans Hedefi | 2012 yılında, ulusal ve uluslararası veri yayımlama, veri gönderimi çalışmalarında eşgüdüm sağlanmasına yönelik çalışmalar yürütülecektir. |
| Faaliyet Adı | Ulusal veri yayımlama takviminin oluşturulması ve güncellenmesi |
| Sorumlu Harcama Birimi / Birimleri | SGD |

| Ekonomik Kod | | Ödenek |
|--|------------------------------|-----------------|
| 01 | Personel Giderleri | 60563,00 |
| 02 | SGK Devlet Primi Giderleri | 8542,00 |
| 03 | Mal ve Hizmet Alım Giderleri | 1250,00 |
| 04 | Faiz Giderleri | 0,00 |
| 05 | Cari Transferler | 0,00 |
| 06 | Sermaye Giderleri | 19167,00 |
| 07 | Sermaye Transferleri | 0,00 |
| 08 | Borç verme | 0,00 |
| Toplam Bütçe Kaynak İhtiyacı | | 89522,00 |
| Bütçe Dışı Kaynak | Döner Sermaye | 0,00 |
| | Diğer Yurt İçi | 0,00 |
| | Yurt Dışı | 0,00 |
| Toplam Bütçe Dışı Kaynak İhtiyacı | | 0,00 |
| Toplam Kaynak İhtiyacı | | 89522,00 |

5. Faaliyet Maliyetleri Tablosu, 2012

| | |
|---|--|
| İdare Adı | 32.75 - TÜRKİYE İSTATİSTİK KURUMU BAŞKANLIĞI |
| Performans Hedefi | 2012 yılında, ulusal ve uluslararası veri yayımlama, veri gönderimi çalışmalarında eşgüdüm sağlanmasına yönelik çalışmalar yürütülecektir. |
| Faaliyet Adı | Uluslararası Resmi Veri Gönderimi Envanteri yönetim faaliyetleri |
| Sorumlu Harcama Birimi / Birimleri | SGD |

| Ekonomik Kod | | Ödenek |
|--|------------------------------|-----------------|
| 01 | Personel Giderleri | 60563,00 |
| 02 | SGK Devlet Primi Giderleri | 8542,00 |
| 03 | Mal ve Hizmet Alım Giderleri | 1250,00 |
| 04 | Faiz Giderleri | 0,00 |
| 05 | Cari Transferler | 0,00 |
| 06 | Sermaye Giderleri | 19167,00 |
| 07 | Sermaye Transferleri | 0,00 |
| 08 | Borç verme | 0,00 |
| Toplam Bütçe Kaynak İhtiyacı | | 89522,00 |
| Bütçe Dışı Kaynak | Döner Sermaye | 0,00 |
| | Diğer Yurt İçi | 0,00 |
| | Yurt Dışı | 0,00 |
| Toplam Bütçe Dışı Kaynak İhtiyacı | | 0,00 |
| Toplam Kaynak İhtiyacı | | 89522,00 |
| | | |

5. Faaliyet Maliyetleri Tablosu, 2012

| | |
|---|--|
| İdare Adı | 32.75 - TÜRKİYE İSTATİSTİK KURUMU BAŞKANLIĞI |
| Performans Hedefi | 2012 yılında, iç kontrol ve ön mali kontrolün etkin bir şekilde yerine getirilmesi için çalışmalar yürütülecektir. |
| Faaliyet Adı | İç kontrol sistemi faaliyetleri |
| Sorumlu Harcama Birimi / Birimleri | SGD |

| Ekonomik Kod | | Ödenek |
|--|------------------------------|-----------------|
| 01 | Personel Giderleri | 60563,00 |
| 02 | SGK Devlet Primi Giderleri | 8542,00 |
| 03 | Mal ve Hizmet Alım Giderleri | 1250,00 |
| 04 | Faiz Giderleri | 0,00 |
| 05 | Cari Transferler | 0,00 |
| 06 | Sermaye Giderleri | 19167,00 |
| 07 | Sermaye Transferleri | 0,00 |
| 08 | Borç verme | 0,00 |
| Toplam Bütçe Kaynak İhtiyacı | | 89522,00 |
| Bütçe Dışı Kaynak | Döner Sermaye | 0,00 |
| | Diğer Yurt İçi | 0,00 |
| | Yurt Dışı | 0,00 |
| Toplam Bütçe Dışı Kaynak İhtiyacı | | 0,00 |
| Toplam Kaynak İhtiyacı | | 89522,00 |

5. Faaliyet Maliyetleri Tablosu, 2012

| | |
|---|--|
| İdare Adı | 32.75 - TÜRKİYE İSTATİSTİK KURUMU BAŞKANLIĞI |
| Performans Hedefi | 2012 yılında, iç kontrol ve ön mali kontrolün etkin bir şekilde yerine getirilmesi için çalışmalar yürütülecektir. |
| Faaliyet Adı | Plan/programların güncellenmesi ve geliştirilmesi (İç kontrol uyum eylem planı) |
| Sorumlu Harcama Birimi / Birimleri | SGD |

| Ekonomik Kod | | Ödenek |
|--|------------------------------|-----------------|
| 01 | Personel Giderleri | 60563,00 |
| 02 | SGK Devlet Primi Giderleri | 8542,00 |
| 03 | Mal ve Hizmet Alım Giderleri | 1250,00 |
| 04 | Faiz Giderleri | 0,00 |
| 05 | Cari Transferler | 0,00 |
| 06 | Sermaye Giderleri | 19167,00 |
| 07 | Sermaye Transferleri | 0,00 |
| 08 | Borç verme | 0,00 |
| Toplam Bütçe Kaynak İhtiyacı | | 89522,00 |
| Bütçe Dışı Kaynak | Döner Sermaye | 0,00 |
| | Diğer Yurt İçi | 0,00 |
| | Yurt Dışı | 0,00 |
| Toplam Bütçe Dışı Kaynak İhtiyacı | | 0,00 |
| Toplam Kaynak İhtiyacı | | 89522,00 |

5. Faaliyet Maliyetleri Tablosu, 2012

| | |
|---|---|
| İdare Adı | 32.75 - TÜRKİYE İSTATİSTİK KURUMU BAŞKANLIĞI |
| Performans Hedefi | 2012 yılında, Stratejik Yönetim kapsamındaki çalışmalar yürütülecektir. |
| Faaliyet Adı | Stratejik yönetim, Performans yönetimi |
| Sorumlu Harcama Birimi / Birimleri | SGD |

| Ekonomik Kod | | Ödenek |
|--|------------------------------|-----------------|
| 01 | Personel Giderleri | 60563,00 |
| 02 | SGK Devlet Primi Giderleri | 8542,00 |
| 03 | Mal ve Hizmet Alım Giderleri | 1250,00 |
| 04 | Faiz Giderleri | 0,00 |
| 05 | Cari Transferler | 0,00 |
| 06 | Sermaye Giderleri | 19167,00 |
| 07 | Sermaye Transferleri | 0,00 |
| 08 | Borç verme | 0,00 |
| Toplam Bütçe Kaynak İhtiyacı | | 89522,00 |
| Bütçe Dışı Kaynak | Döner Sermaye | 0,00 |
| | Diğer Yurt İçi | 0,00 |
| | Yurt Dışı | 0,00 |
| Toplam Bütçe Dışı Kaynak İhtiyacı | | 0,00 |
| Toplam Kaynak İhtiyacı | | 89522,00 |

5. Faaliyet Maliyetleri Tablosu, 2012

| | |
|---|---|
| İdare Adı | 32.75 - TÜRKİYE İSTATİSTİK KURUMU BAŞKANLIĞI |
| Performans Hedefi | 2012 yılında, Stratejik Yönetim kapsamındaki çalışmalar yürütülecektir. |
| Faaliyet Adı | Kalite yönetimi |
| Sorumlu Harcama Birimi / Birimleri | SGD |

| Ekonomik Kod | | Ödenek |
|--|------------------------------|-----------------|
| 01 | Personel Giderleri | 60563,00 |
| 02 | SGK Devlet Primi Giderleri | 8542,00 |
| 03 | Mal ve Hizmet Alım Giderleri | 1250,00 |
| 04 | Faiz Giderleri | 0,00 |
| 05 | Cari Transferler | 0,00 |
| 06 | Sermaye Giderleri | 19167,00 |
| 07 | Sermaye Transferleri | 0,00 |
| 08 | Borç verme | 0,00 |
| Toplam Bütçe Kaynak İhtiyacı | | 89522,00 |
| Bütçe Dışı Kaynak | Döner Sermaye | 0,00 |
| | Diğer Yurt İçi | 0,00 |
| | Yurt Dışı | 0,00 |
| Toplam Bütçe Dışı Kaynak İhtiyacı | | 0,00 |
| Toplam Kaynak İhtiyacı | | 89522,00 |

5. Faaliyet Maliyetleri Tablosu, 2012

| | |
|---|---|
| İdare Adı | 32.75 - TÜRKİYE İSTATİSTİK KURUMU BAŞKANLIĞI |
| Performans Hedefi | 2012 yılında, Stratejik Yönetim kapsamındaki çalışmalar yürütülecektir. |
| Faaliyet Adı | Süreç yönetimi |
| Sorumlu Harcama Birimi / Birimleri | SGD |

| Ekonomik Kod | | Ödenek |
|--|------------------------------|-----------------|
| 01 | Personel Giderleri | 60563,00 |
| 02 | SGK Devlet Primi Giderleri | 8542,00 |
| 03 | Mal ve Hizmet Alım Giderleri | 1250,00 |
| 04 | Faiz Giderleri | 0,00 |
| 05 | Cari Transferler | 0,00 |
| 06 | Sermaye Giderleri | 19167,00 |
| 07 | Sermaye Transferleri | 0,00 |
| 08 | Borç verme | 0,00 |
| Toplam Bütçe Kaynak İhtiyacı | | 89522,00 |
| Bütçe Dışı Kaynak | Döner Sermaye | 0,00 |
| | Diğer Yurt İçi | 0,00 |
| | Yurt Dışı | 0,00 |
| Toplam Bütçe Dışı Kaynak İhtiyacı | | 0,00 |
| Toplam Kaynak İhtiyacı | | 89522,00 |

5. Faaliyet Maliyetleri Tablosu, 2012

| | |
|---|---|
| İdare Adı | 32.75 - TÜRKİYE İSTATİSTİK KURUMU BAŞKANLIĞI |
| Performans Hedefi | 2012 yılında, Stratejik Yönetim kapsamındaki çalışmalar yürütülecektir. |
| Faaliyet Adı | Plan ve Program hazırlanması |
| Sorumlu Harcama Birimi / Birimleri | SGD |

| Ekonomik Kod | | Ödenek |
|--|------------------------------|-----------------|
| 01 | Personel Giderleri | 60563,00 |
| 02 | SGK Devlet Primi Giderleri | 8542,00 |
| 03 | Mal ve Hizmet Alım Giderleri | 1250,00 |
| 04 | Faiz Giderleri | 0,00 |
| 05 | Cari Transferler | 0,00 |
| 06 | Sermaye Giderleri | 19167,00 |
| 07 | Sermaye Transferleri | 0,00 |
| 08 | Borç verme | 0,00 |
| Toplam Bütçe Kaynak İhtiyacı | | 89522,00 |
| Bütçe Dışı Kaynak | Döner Sermaye | 0,00 |
| | Diğer Yurt İçi | 0,00 |
| | Yurt Dışı | 0,00 |
| Toplam Bütçe Dışı Kaynak İhtiyacı | | 0,00 |
| Toplam Kaynak İhtiyacı | | 89522,00 |

5. Faaliyet Maliyetleri Tablosu, 2012

| | |
|---|---|
| İdare Adı | 32.75 - TÜRKİYE İSTATİSTİK KURUMU BAŞKANLIĞI |
| Performans Hedefi | 2012 yılında, Stratejik Yönetim kapsamındaki çalışmalar yürütülecektir. |
| Faaliyet Adı | Yönetim Bilgi Sistemi (YBS) |
| Sorumlu Harcama Birimi / Birimleri | SGD |

| Ekonomik Kod | | Ödenek |
|--|------------------------------|-----------------|
| 01 | Personel Giderleri | 60563,00 |
| 02 | SGK Devlet Primi Giderleri | 8542,00 |
| 03 | Mal ve Hizmet Alım Giderleri | 1250,00 |
| 04 | Faiz Giderleri | 0,00 |
| 05 | Cari Transferler | 0,00 |
| 06 | Sermaye Giderleri | 19167,00 |
| 07 | Sermaye Transferleri | 0,00 |
| 08 | Borç verme | 0,00 |
| Toplam Bütçe Kaynak İhtiyacı | | 89522,00 |
| Bütçe Dışı Kaynak | Döner Sermaye | 0,00 |
| | Diğer Yurt İçi | 0,00 |
| | Yurt Dışı | 0,00 |
| Toplam Bütçe Dışı Kaynak İhtiyacı | | 0,00 |
| Toplam Kaynak İhtiyacı | | 89522,00 |

5. Faaliyet Maliyetleri Tablosu, 2012

| | |
|---|---|
| İdare Adı | 32.75 - TÜRKİYE İSTATİSTİK KURUMU BAŞKANLIĞI |
| Performans Hedefi | 2012 yılında, Stratejik Yönetim kapsamındaki çalışmalar yürütülecektir. |
| Faaliyet Adı | Risk yönetimi |
| Sorumlu Harcama Birimi / Birimleri | SGD |

| Ekonomik Kod | | Ödenek |
|--|------------------------------|-----------------|
| 01 | Personel Giderleri | 60563,00 |
| 02 | SGK Devlet Primi Giderleri | 8542,00 |
| 03 | Mal ve Hizmet Alım Giderleri | 1250,00 |
| 04 | Faiz Giderleri | 0,00 |
| 05 | Cari Transferler | 0,00 |
| 06 | Sermaye Giderleri | 19167,00 |
| 07 | Sermaye Transferleri | 0,00 |
| 08 | Borç verme | 0,00 |
| Toplam Bütçe Kaynak İhtiyacı | | 89522,00 |
| Bütçe Dışı Kaynak | Döner Sermaye | 0,00 |
| | Diğer Yurt İçi | 0,00 |
| | Yurt Dışı | 0,00 |
| Toplam Bütçe Dışı Kaynak İhtiyacı | | 0,00 |
| Toplam Kaynak İhtiyacı | | 89522,00 |

5. Faaliyet Maliyetleri Tablosu, 2012

| | |
|---|---|
| İdare Adı | 32.75 - TÜRKİYE İSTATİSTİK KURUMU BAŞKANLIĞI |
| Performans Hedefi | 2012 yılında, Stratejik Yönetim kapsamındaki çalışmalar yürütülecektir. |
| Faaliyet Adı | Örgütlenme faaliyetleri |
| Sorumlu Harcama Birimi / Birimleri | SGD |

| Ekonomik Kod | | Ödenek |
|--|------------------------------|-----------------|
| 01 | Personel Giderleri | 60563,00 |
| 02 | SGK Devlet Primi Giderleri | 8542,00 |
| 03 | Mal ve Hizmet Alım Giderleri | 1250,00 |
| 04 | Faiz Giderleri | 0,00 |
| 05 | Cari Transferler | 0,00 |
| 06 | Sermaye Giderleri | 19167,00 |
| 07 | Sermaye Transferleri | 0,00 |
| 08 | Borç verme | 0,00 |
| Toplam Bütçe Kaynak İhtiyacı | | 89522,00 |
| Bütçe Dışı Kaynak | Döner Sermaye | 0,00 |
| | Diğer Yurt İçi | 0,00 |
| | Yurt Dışı | 0,00 |
| Toplam Bütçe Dışı Kaynak İhtiyacı | | 0,00 |
| Toplam Kaynak İhtiyacı | | 89522,00 |

5. Faaliyet Maliyetleri Tablosu, 2012

| | |
|---|--|
| İdare Adı | 32.75 - TÜRKİYE İSTATİSTİK KURUMU BAŞKANLIĞI |
| Performans Hedefi | 2012 Yılı Çalışan Memnuniyeti Araştırması uygulanacaktır. |
| Faaliyet Adı | Ölçme, izleme ve değerlendirme |
| Sorumlu Harcama Birimi / Birimleri | SGD |

| Ekonomik Kod | | Ödenek |
|--|------------------------------|-----------------|
| 01 | Personel Giderleri | 60563,00 |
| 02 | SGK Devlet Primi Giderleri | 8542,00 |
| 03 | Mal ve Hizmet Alım Giderleri | 1250,00 |
| 04 | Faiz Giderleri | 0,00 |
| 05 | Cari Transferler | 0,00 |
| 06 | Sermaye Giderleri | 19167,00 |
| 07 | Sermaye Transferleri | 0,00 |
| 08 | Borç verme | 0,00 |
| Toplam Bütçe Kaynak İhtiyacı | | 89522,00 |
| Bütçe Dışı Kaynak | Döner Sermaye | 0,00 |
| | Diğer Yurt İçi | 0,00 |
| | Yurt Dışı | 0,00 |
| Toplam Bütçe Dışı Kaynak İhtiyacı | | 0,00 |
| Toplam Kaynak İhtiyacı | | 89522,00 |

5. Faaliyet Maliyetleri Tablosu, 2012

| | |
|---|--|
| İdare Adı | 32.75 - TÜRKİYE İSTATİSTİK KURUMU BAŞKANLIĞI |
| Performans Hedefi | 104 - 2012 yılında, bütçe, kesin hesap, raporlama, mal yönetim dönemi işlemleri vb. mali hizmetlerin etkin bir şekilde yerine getirilmesi sağlanacaktır. |
| Faaliyet Adı | Program ve Rapor hazırlanması |
| Sorumlu Harcama Birimi / Birimleri | SGD |

| Ekonomik Kod | | Ödenek |
|--|------------------------------|-----------------|
| 01 | Personel Giderleri | 60563,00 |
| 02 | SGK Devlet Primi Giderleri | 8542,00 |
| 03 | Mal ve Hizmet Alım Giderleri | 1250,00 |
| 04 | Faiz Giderleri | 0,00 |
| 05 | Cari Transferler | 0,00 |
| 06 | Sermaye Giderleri | 19167,00 |
| 07 | Sermaye Transferleri | 0,00 |
| 08 | Borç verme | 0,00 |
| Toplam Bütçe Kaynak İhtiyacı | | 89522,00 |
| Bütçe Dışı Kaynak | Döner Sermaye | 0,00 |
| | Diğer Yurt İçi | 0,00 |
| | Yurt Dışı | 0,00 |
| Toplam Bütçe Dışı Kaynak İhtiyacı | | 0,00 |
| Toplam Kaynak İhtiyacı | | 89522,00 |

5. Faaliyet Maliyetleri Tablosu, 2012

| | |
|---|---|
| İdare Adı | 32.75 - TÜRKİYE İSTATİSTİK KURUMU BAŞKANLIĞI |
| Performans Hedefi | 104 - 2012 yılında, bütçe, kesin hesap, raporlama, mal yönetim dönemi işlemleri vb. mali hizmetlerin etkin bir şekilde yerine getirilmesi sağlanacaktır., 108 - 2012 yılında, danışma ve destek hizmetlerine ilişkin faaliyetlere devam edilerek, kaynakların etkin ve verimli kullanımı sağlanacaktır. |
| Faaliyet Adı | Mali Hizmetler |
| Sorumlu Harcama Birimi / Birimleri | SGD, DHD |

| Ekonomik Kod | | Ödenek |
|--|------------------------------|---------------------|
| 01 | Personel Giderleri | 1.741.163,00 |
| 02 | SGK Devlet Primi Giderleri | 381.142,00 |
| 03 | Mal ve Hizmet Alım Giderleri | 2.790.250,00 |
| 04 | Faiz Giderleri | 0,00 |
| 05 | Cari Transferler | 85.800,00 |
| 06 | Sermaye Giderleri | 3.459.167,00 |
| 07 | Sermaye Transferleri | 0,00 |
| 08 | Borç verme | 0,00 |
| Toplam Bütçe Kaynak İhtiyacı | | 8.457.522,00 |
| Bütçe Dışı Kaynak | Döner Sermaye | 0,00 |
| | Diğer Yurt İçi | 0,00 |
| | Yurt Dışı | 0,00 |
| Toplam Bütçe Dışı Kaynak İhtiyacı | | 0,00 |
| Toplam Kaynak İhtiyacı | | 8.457.522,00 |

5. Faaliyet Maliyetleri Tablosu, 2012

| | |
|---|--|
| İdare Adı | 32.75 - TÜRKİYE İSTATİSTİK KURUMU BAŞKANLIĞI |
| Performans Hedefi | 2012 yılında, ulusal ve uluslar arası hukuki gelişmeler takip edilerek, hukuki çalışmalar, mevzuat, dava takibi vb. çalışmalar yürütülecektir. |
| Faaliyet Adı | Hukuki faaliyetler |
| Sorumlu Harcama Birimi / Birimleri | HM |

| Ekonomik Kod | | Ödenek |
|--|------------------------------|------------------|
| 01 | Personel Giderleri | 420500,00 |
| 02 | SGK Devlet Primi Giderleri | 46000,00 |
| 03 | Mal ve Hizmet Alım Giderleri | 32000,00 |
| 04 | Faiz Giderleri | 0,00 |
| 05 | Cari Transferler | 0,00 |
| 06 | Sermaye Giderleri | 0,00 |
| 07 | Sermaye Transferleri | 0,00 |
| 08 | Borç verme | 0,00 |
| Toplam Bütçe Kaynak İhtiyacı | | 498500,00 |
| Bütçe Dışı Kaynak | Döner Sermaye | 0,00 |
| | Diğer Yurt İçi | 0,00 |
| | Yurt Dışı | 0,00 |
| Toplam Bütçe Dışı Kaynak İhtiyacı | | 0,00 |
| Toplam Kaynak İhtiyacı | | 498500,00 |

5. Faaliyet Maliyetleri Tablosu, 2012

| | |
|--|---|
| İdare Adı | 32.75 - TÜRKİYE İSTATİSTİK KURUMU BAŞKANLIĞI |
| Performans Hedefi | 2012 yılında, halkla ilişkiler, tanıtım, medya faaliyetleri etkin bir şekilde yürütülecek ve kurumun iletişimin stratejisinin oluşturulması için gerekli koordinasyon sağlanacaktır |
| Faaliyet Adı | Halkla ilişkiler ve tanıtım faaliyetleri |
| Sorumlu Harcama Birimi /Birimleri | BHİM |

| Ekonomik Kod | | Ödenek |
|--|------------------------------|-----------------|
| 01 | Personel Giderleri | 55500,00 |
| 02 | SGK Devlet Primi Giderleri | 10333,00 |
| 03 | Mal ve Hizmet Alım Giderleri | 5000,00 |
| 04 | Faiz Giderleri | 0,00 |
| 05 | Cari Transferler | 0,00 |
| 06 | Sermaye Giderleri | 0,00 |
| 07 | Sermaye Transferleri | 0,00 |
| 08 | Borç verme | 0,00 |
| Toplam Bütçe Kaynak İhtiyacı | | 70833,00 |
| Bütçe Dışı Kaynak | Döner Sermaye | 0,00 |
| | Diğer Yurt İçi | 0,00 |
| | Yurt Dışı | 0,00 |
| Toplam Bütçe Dışı Kaynak İhtiyacı | | 0,00 |
| Toplam Kaynak İhtiyacı | | 70833,00 |

5. Faaliyet Maliyetleri Tablosu, 2012

| | |
|---|---|
| İdare Adı | 32.75 - TÜRKİYE İSTATİSTİK KURUMU BAŞKANLIĞI |
| Performans Hedefi | 2012 yılında, halkla ilişkiler, tanıtım, medya faaliyetleri etkin bir şekilde yürütülecek ve kurumun iletişiminin stratejisinin oluşturulması için gerekli koordinasyon sağlanacaktır |
| Faaliyet Adı | Medya ile iletişim faaliyetleri |
| Sorumlu Harcama Birimi / Birimleri | BHİM |

| Ekonomik Kod | | Ödenek |
|--|------------------------------|-----------------|
| 01 | Personel Giderleri | 55500,00 |
| 02 | SGK Devlet Primi Giderleri | 10333,00 |
| 03 | Mal ve Hizmet Alım Giderleri | 5000,00 |
| 04 | Faiz Giderleri | 0,00 |
| 05 | Cari Transferler | 0,00 |
| 06 | Sermaye Giderleri | 0,00 |
| 07 | Sermaye Transferleri | 0,00 |
| 08 | Borç verme | 0,00 |
| Toplam Bütçe Kaynak İhtiyacı | | 70833,00 |
| Bütçe Dışı Kaynak | Döner Sermaye | 0,00 |
| | Diğer Yurt İçi | 0,00 |
| | Yurt Dışı | 0,00 |
| Toplam Bütçe Dışı Kaynak İhtiyacı | | 0,00 |
| Toplam Kaynak İhtiyacı | | 70833,00 |

5. Faaliyet Maliyetleri Tablosu, 2012

| | |
|---|--|
| İdare Adı | 32.75 - TÜRKİYE İSTATİSTİK KURUMU BAŞKANLIĞI |
| Performans Hedefi | 107 - 2012 yılında, insan kaynakları faaliyetleri mevzuata uygun olarak gerçekleştirilecektir. |
| Faaliyet Adı | Bireysel performans değerlendirmesi |
| Sorumlu Harcama Birimi / Birimleri | İKD |

| Ekonomik Kod | | Ödenek |
|--|------------------------------|------------------|
| 01 | Personel Giderleri | 261333,00 |
| 02 | SGK Devlet Primi Giderleri | 51333,00 |
| 03 | Mal ve Hizmet Alım Giderleri | 7667,00 |
| 04 | Faiz Giderleri | 0,00 |
| 05 | Cari Transferler | 0,00 |
| 06 | Sermaye Giderleri | 5000,00 |
| 07 | Sermaye Transferleri | 0,00 |
| 08 | Borç verme | 0,00 |
| Toplam Bütçe Kaynak İhtiyacı | | 325333,00 |
| Bütçe Dışı Kaynak | Döner Sermaye | 0,00 |
| | Diğer Yurt İçi | 0,00 |
| | Yurt Dışı | 0,00 |
| Toplam Bütçe Dışı Kaynak İhtiyacı | | 0,00 |
| Toplam Kaynak İhtiyacı | | 325333,00 |

5. Faaliyet Maliyetleri Tablosu, 2012

| | |
|---|--|
| İdare Adı | 32.75 - TÜRKİYE İSTATİSTİK KURUMU BAŞKANLIĞI |
| Performans Hedefi | 107 - 2012 yılında, insan kaynakları faaliyetleri mevzuata uygun olarak gerçekleştirilecektir. |
| Faaliyet Adı | Kariyer gelişim ve planlama faaliyetleri |
| Sorumlu Harcama Birimi / Birimleri | İKD |

| Ekonomik Kod | | Ödenek |
|--|------------------------------|------------------|
| 01 | Personel Giderleri | 261333,00 |
| 02 | SGK Devlet Primi Giderleri | 51333,00 |
| 03 | Mal ve Hizmet Alım Giderleri | 7667,00 |
| 04 | Faiz Giderleri | 0,00 |
| 05 | Cari Transferler | 0,00 |
| 06 | Sermaye Giderleri | 5000,00 |
| 07 | Sermaye Transferleri | 0,00 |
| 08 | Borç verme | 0,00 |
| Toplam Bütçe Kaynak İhtiyacı | | 325333,00 |
| Bütçe Dışı Kaynak | Döner Sermaye | 0,00 |
| | Diğer Yurt İçi | 0,00 |
| | Yurt Dışı | 0,00 |
| Toplam Bütçe Dışı Kaynak İhtiyacı | | 0,00 |
| Toplam Kaynak İhtiyacı | | 325333,00 |

5. Faaliyet Maliyetleri Tablosu, 2012

| | |
|--|--|
| İdare Adı | 32.75 - TÜRKİYE İSTATİSTİK KURUMU BAŞKANLIĞI |
| Performans Hedefi | 107 - 2012 yılında, insan kaynakları faaliyetleri mevzuata uygun olarak gerçekleştirilecektir. |
| Faaliyet Adı | Atama,özlük vb.faaliyetleri |
| Sorumlu Harcama Birimi /Birimleri | İKD |

| Ekonomik Kod | | Ödenek |
|--|------------------------------|------------------|
| 01 | Personel Giderleri | 261333,00 |
| 02 | SGK Devlet Primi Giderleri | 51333,00 |
| 03 | Mal ve Hizmet Alım Giderleri | 7667,00 |
| 04 | Faiz Giderleri | 0,00 |
| 05 | Cari Transferler | 0,00 |
| 06 | Sermaye Giderleri | 5000,00 |
| 07 | Sermaye Transferleri | 0,00 |
| 08 | Borç verme | 0,00 |
| Toplam Bütçe Kaynak İhtiyacı | | 325333,00 |
| Bütçe Dışı Kaynak | Döner Sermaye | 0,00 |
| | Diğer Yurt İçi | 0,00 |
| | Yurt Dışı | 0,00 |
| Toplam Bütçe Dışı Kaynak İhtiyacı | | 0,00 |
| Toplam Kaynak İhtiyacı | | 325333,00 |

5. Faaliyet Maliyetleri Tablosu, 2012

| | |
|---|--|
| İdare Adı | 32.75 - TÜRKİYE İSTATİSTİK KURUMU BAŞKANLIĞI |
| Performans Hedefi | 107 - 2012 yılında, insan kaynakları faaliyetleri mevzuata uygun olarak gerçekleştirilecektir. |
| Faaliyet Adı | İnsan kaynakları stratejisinin oluşturulması faaliyetleri |
| Sorumlu Harcama Birimi / Birimleri | İKD |

| Ekonomik Kod | | Ödenek |
|--|------------------------------|------------------|
| 01 | Personel Giderleri | 261333,00 |
| 02 | SGK Devlet Primi Giderleri | 51333,00 |
| 03 | Mal ve Hizmet Alım Giderleri | 7667,00 |
| 04 | Faiz Giderleri | 0,00 |
| 05 | Cari Transferler | 0,00 |
| 06 | Sermaye Giderleri | 5000,00 |
| 07 | Sermaye Transferleri | 0,00 |
| 08 | Borç verme | 0,00 |
| Toplam Bütçe Kaynak İhtiyacı | | 325333,00 |
| Bütçe Dışı Kaynak | Döner Sermaye | 0,00 |
| | Diğer Yurt İçi | 0,00 |
| | Yurt Dışı | 0,00 |
| Toplam Bütçe Dışı Kaynak İhtiyacı | | 0,00 |
| Toplam Kaynak İhtiyacı | | 325333,00 |

5. Faaliyet Maliyetleri Tablosu, 2012

| | |
|---|--|
| İdare Adı | 32.75 - TÜRKİYE İSTATİSTİK KURUMU BAŞKANLIĞI |
| Performans Hedefi | 107 - 2012 yılında, insan kaynakları faaliyetleri mevzuata uygun olarak gerçekleştirilecektir. |
| Faaliyet Adı | Personel ihtiyacının belirlenmesi faaliyetleri |
| Sorumlu Harcama Birimi / Birimleri | İKD |

| Ekonomik Kod | | Ödenek |
|--|------------------------------|------------------|
| 01 | Personel Giderleri | 261333,00 |
| 02 | SGK Devlet Primi Giderleri | 51333,00 |
| 03 | Mal ve Hizmet Alım Giderleri | 7667,00 |
| 04 | Faiz Giderleri | 0,00 |
| 05 | Cari Transferler | 0,00 |
| 06 | Sermaye Giderleri | 5000,00 |
| 07 | Sermaye Transferleri | 0,00 |
| 08 | Borç verme | 0,00 |
| Toplam Bütçe Kaynak İhtiyacı | | 325333,00 |
| Bütçe Dışı Kaynak | Döner Sermaye | 0,00 |
| | Diğer Yurt İçi | 0,00 |
| | Yurt Dışı | 0,00 |
| Toplam Bütçe Dışı Kaynak İhtiyacı | | 0,00 |
| Toplam Kaynak İhtiyacı | | 325333,00 |

5. Faaliyet Maliyetleri Tablosu, 2012

| | |
|---|---|
| İdare Adı | 32.75 - TÜRKİYE İSTATİSTİK KURUMU BAŞKANLIĞI |
| Performans Hedefi | 108 - 2012 yılında, danışma ve destek hizmetlerine ilişkin faaliyetlere devam edilerek, kaynakların etkin ve verimli kullanımı sağlanacaktır. |
| Faaliyet Adı | Matbaa hizmetleri |
| Sorumlu Harcama Birimi / Birimleri | DHD |

| Ekonomik Kod | | Ödenek |
|--|------------------------------|-------------------|
| 01 | Personel Giderleri | 1680600,00 |
| 02 | SGK Devlet Primi Giderleri | 372600,00 |
| 03 | Mal ve Hizmet Alım Giderleri | 2789000,00 |
| 04 | Faiz Giderleri | 0,00 |
| 05 | Cari Transferler | 85800,00 |
| 06 | Sermaye Giderleri | 3440000,00 |
| 07 | Sermaye Transferleri | 0,00 |
| 08 | Borç verme | 0,00 |
| Toplam Bütçe Kaynak İhtiyacı | | 8368000,00 |
| Bütçe Dışı Kaynak | Döner Sermaye | 0,00 |
| | Diğer Yurt İçi | 0,00 |
| | Yurt Dışı | 0,00 |
| Toplam Bütçe Dışı Kaynak İhtiyacı | | 0,00 |
| Toplam Kaynak İhtiyacı | | 8368000,00 |

5. Faaliyet Maliyetleri Tablosu, 2012

| | |
|--|---|
| İdare Adı | 32.75 - TÜRKİYE İSTATİSTİK KURUMU BAŞKANLIĞI |
| Performans Hedefi | 108 - 2012 yılında, danışma ve destek hizmetlerine ilişkin faaliyetlere devam edilerek, kaynakların etkin ve verimli kullanımı sağlanacaktır. |
| Faaliyet Adı | Teknik ve destek hizmetler |
| Sorumlu Harcama Birimi /Birimleri | DHD |

| Ekonomik Kod | | Ödenek |
|--|------------------------------|-------------------|
| 01 | Personel Giderleri | 1680600,00 |
| 02 | SGK Devlet Primi Giderleri | 372600,00 |
| 03 | Mal ve Hizmet Alım Giderleri | 2789000,00 |
| 04 | Faiz Giderleri | 0,00 |
| 05 | Cari Transferler | 85800,00 |
| 06 | Sermaye Giderleri | 3440000,00 |
| 07 | Sermaye Transferleri | 0,00 |
| 08 | Borç verme | 0,00 |
| Toplam Bütçe Kaynak İhtiyacı | | 8368000,00 |
| Bütçe Dışı Kaynak | Döner Sermaye | 0,00 |
| | Diğer Yurt İçi | 0,00 |
| | Yurt Dışı | 0,00 |
| Toplam Bütçe Dışı Kaynak İhtiyacı | | 0,00 |
| Toplam Kaynak İhtiyacı | | 8368000,00 |

5. Faaliyet Maliyetleri Tablosu, 2012

| | |
|---|---|
| İdare Adı | 32.75 - TÜRKİYE İSTATİSTİK KURUMU BAŞKANLIĞI |
| Performans Hedefi | 108 - 2012 yılında, danışma ve destek hizmetlerine ilişkin faaliyetlere devam edilerek, kaynakların etkin ve verimli kullanımı sağlanacaktır. |
| Faaliyet Adı | Sosyal ve sağlık hizmetleri |
| Sorumlu Harcama Birimi / Birimleri | DHD |

| Ekonomik Kod | | Ödenek |
|--|------------------------------|-------------------|
| 01 | Personel Giderleri | 1680600,00 |
| 02 | SGK Devlet Primi Giderleri | 372600,00 |
| 03 | Mal ve Hizmet Alım Giderleri | 2789000,00 |
| 04 | Faiz Giderleri | 0,00 |
| 05 | Cari Transferler | 85800,00 |
| 06 | Sermaye Giderleri | 3440000,00 |
| 07 | Sermaye Transferleri | 0,00 |
| 08 | Borç verme | 0,00 |
| Toplam Bütçe Kaynak İhtiyacı | | 8368000,00 |
| Bütçe Dışı Kaynak | Döner Sermaye | 0,00 |
| | Diğer Yurt İçi | 0,00 |
| | Yurt Dışı | 0,00 |
| Toplam Bütçe Dışı Kaynak İhtiyacı | | 0,00 |
| Toplam Kaynak İhtiyacı | | 8368000,00 |

5. Faaliyet Maliyetleri Tablosu, 2012

| | |
|---|---|
| İdare Adı | 32.75 - TÜRKİYE İSTATİSTİK KURUMU BAŞKANLIĞI |
| Performans Hedefi | 108 - 2012 yılında, danışma ve destek hizmetlerine ilişkin faaliyetlere devam edilerek, kaynakların etkin ve verimli kullanımı sağlanacaktır. |
| Faaliyet Adı | Bakım, onarım, işletim vb. destek hizmetler |
| Sorumlu Harcama Birimi / Birimleri | DHD |

| Ekonomik Kod | | Ödenek |
|--|------------------------------|-------------------|
| 01 | Personel Giderleri | 1680600,00 |
| 02 | SGK Devlet Primi Giderleri | 372600,00 |
| 03 | Mal ve Hizmet Alım Giderleri | 2789000,00 |
| 04 | Faiz Giderleri | 0,00 |
| 05 | Cari Transferler | 85800,00 |
| 06 | Sermaye Giderleri | 3440000,00 |
| 07 | Sermaye Transferleri | 0,00 |
| 08 | Borç verme | 0,00 |
| Toplam Bütçe Kaynak İhtiyacı | | 8368000,00 |
| Bütçe Dışı Kaynak | Döner Sermaye | 0,00 |
| | Diğer Yurt İçi | 0,00 |
| | Yurt Dışı | 0,00 |
| Toplam Bütçe Dışı Kaynak İhtiyacı | | 0,00 |
| Toplam Kaynak İhtiyacı | | 8368000,00 |

5. Faaliyet Maliyetleri Tablosu, 2012

| | |
|---|--|
| İdare Adı | 32.75 - TÜRKİYE İSTATİSTİK KURUMU BAŞKANLIĞI |
| Performans Hedefi | 109 - 2012 yılında, Kurum personelinin mesleki teknik bilgi ve iş verimliliklerinin artırılması ve uluslararası standartlara uygun bilgi üretme kapasitelerinin geliştirilmesi |
| Faaliyet Adı | Eğitim ve Değerlendirme Toplantıları Programı (EDTP)'nin Hazırlanması ve Uygulanması |
| Sorumlu Harcama Birimi / Birimleri | ÖZEL KALEM MÜDÜRLÜĞÜ |

| Ekonomik Kod | | Ödenek |
|--|------------------------------|------------------|
| 01 | Personel Giderleri | 171111,00 |
| 02 | SGK Devlet Primi Giderleri | 23778,00 |
| 03 | Mal ve Hizmet Alım Giderleri | 51222,00 |
| 04 | Faiz Giderleri | 0,00 |
| 05 | Cari Transferler | 0,00 |
| 06 | Sermaye Giderleri | 0,00 |
| 07 | Sermaye Transferleri | 0,00 |
| 08 | Borç verme | 0,00 |
| Toplam Bütçe Kaynak İhtiyacı | | 246111,00 |
| Bütçe Dışı Kaynak | Döner Sermaye | 0,00 |
| | Diğer Yurt İçi | 0,00 |
| | Yurt Dışı | 0,00 |
| Toplam Bütçe Dışı Kaynak İhtiyacı | | 0,00 |
| Toplam Kaynak İhtiyacı | | 246111,00 |

5. Faaliyet Maliyetleri Tablosu, 2012

| | |
|--|--|
| İdare Adı | 32.75 - TÜRKİYE İSTATİSTİK KURUMU BAŞKANLIĞI |
| Performans Hedefi | 109 - 2012 yılında, Kurum personelinin mesleki teknik bilgi ve iş verimliliklerinin artırılması ve uluslararası standartlara uygun bilgi üretme kapasitelerinin geliştirilmesi |
| Faaliyet Adı | Hizmet İçi Eğitim Programlarının Geliştirilmesi ve Uygulanması |
| Sorumlu Harcama Birimi /Birimleri | ÖZEL KALEM MÜDÜRLÜĞÜ |

| Ekonomik Kod | | Ödenek |
|--|------------------------------|------------------|
| 01 | Personel Giderleri | 171111,00 |
| 02 | SGK Devlet Primi Giderleri | 23778,00 |
| 03 | Mal ve Hizmet Alım Giderleri | 51222,00 |
| 04 | Faiz Giderleri | 0,00 |
| 05 | Cari Transferler | 0,00 |
| 06 | Sermaye Giderleri | 0,00 |
| 07 | Sermaye Transferleri | 0,00 |
| 08 | Borç verme | 0,00 |
| Toplam Bütçe Kaynak İhtiyacı | | 246111,00 |
| Bütçe Dışı Kaynak | Döner Sermaye | 0,00 |
| | | 0,00 |
| | Yurt Dışı | 0,00 |
| Toplam Bütçe Dışı Kaynak İhtiyacı | | 0,00 |
| Toplam Kaynak İhtiyacı | | 246111,00 |

5. Faaliyet Maliyetleri Tablosu, 2012

| | |
|---|--|
| İdare Adı | 32.75 - TÜRKİYE İSTATİSTİK KURUMU BAŞKANLIĞI |
| Performans Hedefi | 109 - 2012 yılında, Kurum personelinin mesleki teknik bilgi ve iş verimliliklerinin artırılması ve uluslararası standartlara uygun bilgi üretme kapasitelerinin geliştirilmesi |
| Faaliyet Adı | Uzmanlık Alan Eğitimleri ve Yeterlik Sınavı Uygulaması |
| Sorumlu Harcama Birimi / Birimleri | ÖZEL KALEM MÜDÜRLÜĞÜ |

| Ekonomik Kod | | Ödenek |
|--|------------------------------|------------------|
| 01 | Personel Giderleri | 171111,00 |
| 02 | SGK Devlet Primi Giderleri | 23778,00 |
| 03 | Mal ve Hizmet Alım Giderleri | 51222,00 |
| 04 | Faiz Giderleri | 0,00 |
| 05 | Cari Transferler | 0,00 |
| 06 | Sermaye Giderleri | 0,00 |
| 07 | Sermaye Transferleri | 0,00 |
| 08 | Borç verme | 0,00 |
| Toplam Bütçe Kaynak İhtiyacı | | 246111,00 |
| Bütçe Dışı Kaynak | Döner Sermaye | 0,00 |
| | Diğer Yurt İçi | 0,00 |
| | Yurt Dışı | 0,00 |
| Toplam Bütçe Dışı Kaynak İhtiyacı | | 0,00 |
| Toplam Kaynak İhtiyacı | | 246111,00 |

5 Faaliyet Maliyetleri Tablosu, 2012

| | |
|---|--|
| İdare Adı | 32.75 - TÜRKİYE İSTATİSTİK KURUMU BAŞKANLIĞI |
| Performans Hedefi | 109 - 2012 yılında, Kurum personelinin mesleki teknik bilgi ve iş verimliliklerinin artırılması ve uluslararası standartlara uygun bilgi üretme kapasitelerinin geliştirilmesi |
| Faaliyet Adı | Eğitim Hizmetlerinin Etkinliğinin Artırılması (e-öğrenme ve eğitim yönetim sistemi uygulamalarının geliştirilmesi) |
| Sorumlu Harcama Birimi / Birimleri | ÖZEL KALEM MÜDÜRLÜĞÜ |

| Ekonomik Kod | | Ödenek |
|--|------------------------------|------------------|
| 01 | Personel Giderleri | 171111,00 |
| 02 | SGK Devlet Primi Giderleri | 23778,00 |
| 03 | Mal ve Hizmet Alım Giderleri | 51222,00 |
| 04 | Faiz Giderleri | 0,00 |
| 05 | Cari Transferler | 0,00 |
| 06 | Sermaye Giderleri | 0,00 |
| 07 | Sermaye Transferleri | 0,00 |
| 08 | Borç verme | 0,00 |
| Toplam Bütçe Kaynak İhtiyacı | | 246111,00 |
| Bütçe Dışı Kaynak | Döner Sermaye | 0,00 |
| | Diğer Yurt İçi | 0,00 |
| | Yurt Dışı | 0,00 |
| Toplam Bütçe Dışı Kaynak İhtiyacı | | 0,00 |
| Toplam Kaynak İhtiyacı | | 246111,00 |

5 Faaliyet Maliyetleri Tablosu, 2012

| | |
|---|---|
| İdare Adı | 32.75 - TÜRKİYE İSTATİSTİK KURUMU BAŞKANLIĞI |
| Performans Hedefi | 110 - 2012 yılında, RİP'e dahil kurum/kuruluşlar ve istatistik kullanıcıları arasında bilgi akışı ve paylaşımın sağlanması, eğitim ve danışmanlık hizmetlerinin verilmesi |
| Faaliyet Adı | RİP Eğitim Programının Hazırlanması ve Uygulanması |
| Sorumlu Harcama Birimi / Birimleri | ÖZEL KALEM MÜDÜRLÜĞÜ |

| Ekonomik Kod | | Ödenek |
|--|------------------------------|------------------|
| 01 | Personel Giderleri | 171111,00 |
| 02 | SGK Devlet Primi Giderleri | 23778,00 |
| 03 | Mal ve Hizmet Alım Giderleri | 51222,00 |
| 04 | Faiz Giderleri | 0,00 |
| 05 | Cari Transferler | 0,00 |
| 06 | Sermaye Giderleri | 0,00 |
| 07 | Sermaye Transferleri | 0,00 |
| 08 | Borç verme | 0,00 |
| Toplam Bütçe Kaynak İhtiyacı | | 246111,00 |
| Bütçe Dışı Kaynak | Döner Sermaye | 0,00 |
| | Diğer Yurt İçi | 0,00 |
| | Yurt Dışı | 0,00 |
| Toplam Bütçe Dışı Kaynak İhtiyacı | | 0,00 |
| Toplam Kaynak İhtiyacı | | 246111,00 |

5 Faaliyet Maliyetleri Tablosu, 2012

| | |
|--|--|
| İdare Adı | 32.75 - TÜRKİYE İSTATİSTİK KURUMU BAŞKANLIĞI |
| Performans Hedefi | 111 - 2012 yılında, istatistik alanında araştırmacılar, akademisyenler ve kullanıcılar arasında iletişimin güçlendirilmesi, istatistiki araştırmaların niteliğinin yükseltilmesi, Kurumsal kimlik, ürün ve hizmetlerimiz konusunda kamuoyunda farkındalığın yaratılması. |
| Faaliyet Adı | İstatistik Araştırma Dergisi (İAD)'nin Yayımlanması |
| Sorumlu Harcama Birimi /Birimleri | ÖZEL KALEM MÜDÜRLÜĞÜ |

| Ekonomik Kod | | Ödenek |
|--|------------------------------|------------------|
| 01 | Personel Giderleri | 171111,00 |
| 02 | SGK Devlet Primi Giderleri | 23778,00 |
| 03 | Mal ve Hizmet Alım Giderleri | 51222,00 |
| 04 | Faiz Giderleri | 0,00 |
| 05 | Cari Transferler | 0,00 |
| 06 | Sermaye Giderleri | 0,00 |
| 07 | Sermaye Transferleri | 0,00 |
| 08 | Borç verme | 0,00 |
| Toplam Bütçe Kaynak İhtiyacı | | 246111,00 |
| Bütçe Dışı Kaynak | Döner Sermaye | 0,00 |
| | Diğer Yurt İçi | 0,00 |
| | Yurt Dışı | 0,00 |
| Toplam Bütçe Dışı Kaynak İhtiyacı | | 0,00 |
| Toplam Kaynak İhtiyacı | | 246111,00 |

5 Faaliyet Maliyetleri Tablosu, 2012

| | |
|--|--|
| İdare Adı | 32.75 - TÜRKİYE İSTATİSTİK KURUMU BAŞKANLIĞI |
| Performans Hedefi | 111 - 2012 yılında, istatistik alanında araştırmacılar, akademisyenler ve kullanıcılar arasında iletişimin güçlendirilmesi, istatistiki araştırmaların niteliğinin yükseltilmesi, Kurumsal kimlik, ürün ve hizmetlerimiz konusunda kamuoyunda farkındalığın yaratılması. |
| Faaliyet Adı | İstatistik Araştırma Sempozyumu (İAS)'nun Düzenlenmesi |
| Sorumlu Harcama Birimi /Birimleri | ÖZEL KALEM MÜDÜRLÜĞÜ |

| Ekonomik Kod | | Ödenek |
|--|------------------------------|------------------|
| 01 | Personel Giderleri | 171111,00 |
| 02 | SGK Devlet Primi Giderleri | 23778,00 |
| 03 | Mal ve Hizmet Alım Giderleri | 51222,00 |
| 04 | Faiz Giderleri | 0,00 |
| 05 | Cari Transferler | 0,00 |
| 06 | Sermaye Giderleri | 0,00 |
| 07 | Sermaye Transferleri | 0,00 |
| 08 | Borç verme | 0,00 |
| Toplam Bütçe Kaynak İhtiyacı | | 246111,00 |
| Bütçe Dışı Kaynak | Döner Sermaye | 0,00 |
| | Diğer Yurt İçi | 0,00 |
| | Yurt Dışı | 0,00 |
| Toplam Bütçe Dışı Kaynak İhtiyacı | | 0,00 |
| Toplam Kaynak İhtiyacı | | 246111,00 |

5 Faaliyet Maliyetleri Tablosu, 2012

| | |
|--|--|
| İdare Adı | 32.75 - TÜRKİYE İSTATİSTİK KURUMU BAŞKANLIĞI |
| Performans Hedefi | 111 - 2012 yılında, istatistik alanında araştırmacılar, akademisyenler ve kullanıcılar arasında iletişimin güçlendirilmesi, istatistiki araştırmaların niteliğinin yükseltilmesi, Kurumsal kimlik, ürün ve hizmetlerimiz konusunda kamuoyunda farkındalığın yaratılması. |
| Faaliyet Adı | Dış Kullanıcılar için E-öğrenme Modül/Uygulamalarının geliştirilmesi |
| Sorumlu Harcama Birimi /Birimleri | ÖZEL KALEM MÜDÜRLÜĞÜ |

| Ekonomik Kod | | Ödenek |
|--|------------------------------|------------------|
| 01 | Personel Giderleri | 171111,00 |
| 02 | SGK Devlet Primi Giderleri | 23778,00 |
| 03 | Mal ve Hizmet Alım Giderleri | 51222,00 |
| 04 | Faiz Giderleri | 0,00 |
| 05 | Cari Transferler | 0,00 |
| 06 | Sermaye Giderleri | 0,00 |
| 07 | Sermaye Transferleri | 0,00 |
| 08 | Borç verme | 0,00 |
| Toplam Bütçe Kaynak İhtiyacı | | 246111,00 |
| Bütçe Dışı Kaynak | Döner Sermaye | 0,00 |
| | Diğer Yurt İçi | 0,00 |
| | Yurt Dışı | 0,00 |
| Toplam Bütçe Dışı Kaynak İhtiyacı | | 0,00 |
| Toplam Kaynak İhtiyacı | | 246111,00 |

5 Faaliyet Maliyetleri Tablosu, 2012

| | |
|---|---|
| İdare Adı | 32.75 - TÜRKİYE İSTATİSTİK KURUMU BAŞKANLIĞI |
| Performans Hedefi | 112 - 2012 yılında, Bölge Müdürlüğümüzde yürütülen çalışmalar kalite standartları doğrultusunda etkin, zamanlı ve eşgüdüm içerisinde gerçekleştirilecektir. |
| Faaliyet Adı | Veri giriş |
| Sorumlu Harcama Birimi / Birimleri | BÖLGE MD. |

| Ekonomik Kod | | Ödenek |
|--|------------------------------|----------------------|
| 01 | Personel Giderleri | 23770500,00 |
| 02 | SGK Devlet Primi Giderleri | 3739000,00 |
| 03 | Mal ve Hizmet Alım Giderleri | 2806666667,00 |
| 04 | Faiz Giderleri | 0,00 |
| 05 | Cari Transferler | 0,00 |
| 06 | Sermaye Giderleri | 0,00 |
| 07 | Sermaye Transferleri | 0,00 |
| 08 | Borç verme | 0,00 |
| Toplam Bütçe Kaynak İhtiyacı | | 2834176167,00 |
| Bütçe Dışı Kaynak | Döner Sermaye | 0,00 |
| | Diğer Yurt İçi | 0,00 |
| | Yurt Dışı | 0,00 |
| Toplam Bütçe Dışı Kaynak İhtiyacı | | 0,00 |
| Toplam Kaynak İhtiyacı | | 2834176167,00 |

5 Faaliyet Maliyetleri Tablosu, 2012

| | |
|---|---|
| İdare Adı | 32.75 - TÜRKİYE İSTATİSTİK KURUMU BAŞKANLIĞI |
| Performans Hedefi | 83 - Veritabanlarında veri gizliliği ve güvenliğinin geliştirilmesi |
| Faaliyet Adı | VT güvenlik duvarı kurulumunun gerçekleştirilmesi |
| Sorumlu Harcama Birimi / Birimleri | BİTD |

| Ekonomik Kod | | Ödenek |
|--|------------------------------|-------------------|
| 01 | Personel Giderleri | 125.485,00 |
| 02 | SGK Devlet Primi Giderleri | 17.061,00 |
| 03 | Mal ve Hizmet Alım Giderleri | 16.364,00 |
| 04 | Faiz Giderleri | 0,00 |
| 05 | Cari Transferler | 0,00 |
| 06 | Sermaye Giderleri | 169.061,00 |
| 07 | Sermaye Transferleri | 0,00 |
| 08 | Borç verme | 0,00 |
| Toplam Bütçe Kaynak İhtiyacı | | 327.971,00 |
| Bütçe Dışı Kaynak | Döner Sermaye | 0,00 |
| | Diğer Yurt İçi | 0,00 |
| | Yurt Dışı | 0,00 |
| Toplam Bütçe Dışı Kaynak İhtiyacı | | 0,00 |
| Toplam Kaynak İhtiyacı | | 327.971,00 |

5 Faaliyet Maliyetleri Tablosu, 2012

| | |
|---|---|
| İdare Adı | 32.75 - TÜRKİYE İSTATİSTİK KURUMU BAŞKANLIĞI |
| Performans Hedefi | 54 - 2012 yılında, nüfus ve göç istatistikleri kapsamında yer alan istatistik ve göstergelerin uluslararası karşılaştırılabilir, içsel uyumlu, tutarlı, veri entegrasyonu sağlanarak üretilmesi çalışmalarına devam edilecektir., 56 - 2012 yılında, yaşam memnuniyeti araştırması ve toplumsal cinsiyet göstergeleri kapsamında yer alan istatistiklerin içsel uyumlu, tutarlı, veri entegrasyonu sağlanarak üretilmesine devam edilecektir. |
| Faaliyet Adı | Ürünlerin hazırlanması (internet, yayın, haber bülteni, web sayfası istatistik tablolarının güncellenmesi) |
| Sorumlu Harcama Birimi / Birimleri | SİD |

| Ekonomik Kod | | Ödenek |
|--|------------------------------|-------------------|
| 01 | Personel Giderleri | 108.196,00 |
| 02 | SGK Devlet Primi Giderleri | 16.239,00 |
| 03 | Mal ve Hizmet Alım Giderleri | 1.522,00 |
| 04 | Faiz Giderleri | 0,00 |
| 05 | Cari Transferler | 0,00 |
| 06 | Sermaye Giderleri | 5.609,00 |
| 07 | Sermaye Transferleri | 0,00 |
| 08 | Borç verme | 0,00 |
| Toplam Bütçe Kaynak İhtiyacı | | 131.566,00 |
| Bütçe Dışı Kaynak | Döner Sermaye | 0,00 |
| | Diğer Yurt İçi | 0,00 |
| | Yurt Dışı | 0,00 |
| Toplam Bütçe Dışı Kaynak İhtiyacı | | 0,00 |
| Toplam Kaynak İhtiyacı | | 131.566,00 |

5 Faaliyet Maliyetleri Tablosu, 2012

| | |
|--|---|
| İdare Adı | 32.75 - TÜRKİYE İSTATİSTİK KURUMU BAŞKANLIĞI |
| Performans Hedefi | 34 - 2012 yılında, Çevre ve Orman Bakanlığı tarafından yürütülen Çevresel Bilgilerin Koordinasyonu Projesi (CORINE 2006) 2006 ne veri derleme, istatistik üretimi vb. konularda teknik destek, danışmanlık sağlanacaktır. |
| Faaliyet Adı | Teknik destek verilmesi |
| Sorumlu Harcama Birimi /Birimleri | TCİD |

| Ekonomik Kod | | Ödenek |
|--|------------------------------|------------------|
| 01 | Personel Giderleri | 51.111,00 |
| 02 | SGK Devlet Primi Giderleri | 7.143,00 |
| 03 | Mal ve Hizmet Alım Giderleri | 5.413,00 |
| 04 | Faiz Giderleri | 0,00 |
| 05 | Cari Transferler | 0,00 |
| 06 | Sermaye Giderleri | 0,00 |
| 07 | Sermaye Transferleri | 0,00 |
| 08 | Borç verme | 0,00 |
| Toplam Bütçe Kaynak İhtiyacı | | 63.667,00 |
| Bütçe Dışı Kaynak | Döner Sermaye | 0,00 |
| | Diğer Yurt İçi | 0,00 |
| | Yurt Dışı | 0,00 |
| Toplam Bütçe Dışı Kaynak İhtiyacı | | 0,00 |
| Toplam Kaynak İhtiyacı | | 63.667,00 |

5 Faaliyet Maliyetleri Tablosu, 2012

| | |
|---|---|
| İdare Adı | 32.75 - TÜRKİYE İSTATİSTİK KURUMU BAŞKANLIĞI |
| Performans Hedefi | 9 - 2012 yılında Bölgesel Gayrisafı Katma Değer tahminlerinin cari fiyatlarla (İBBS) 2 düzeyinde hesaplanmasına devam edilecektir., 19 - 2012 yılında kamu ve iş sektörleri çevresel istihdam ve harcama istatistikleri yayımlanacak ve çevresel hesap sistemi alt modüllerindeki veri boşlukları için dış kurumlardan veri elde edilebilirliği araştırılacaktır., 36 - 2012 yılında 2005-100 temel yıllık Kısa Dönemli İnşaat Endekslerinin üretimine devam edilecektir, 38 - 2012 yılında 2005 100 temel yıllık sanayi işgücü girdi endekslerinin üretimine devam edilecektir., 39 - 2012 yılında, 2005 100 temel yıllık Ticaret ve Hizmet Endekslerinin üretimine devam edilecek ve 2010 100 temel yıllık olarak endeksler hesaplanacaktır., 40 - 2012 yılında 2005-100 temel yıllık KDSİ Endekslerinin üretimine devam edilecektir, 57 - 2012 yılında, Gelir ve yaşam koşulları araştırmasından İBBS-2.düzyer bazında veri üretebilmek için örnek hacmi artırılmaya devam edilecek, Eurostat tarafından önerilen modül anket soruları soru kağıdına eklenecektir., 58 - 2012 yılında, Ulusal ve Uluslararası kullanıcı ihtiyaçlarına cevap verecek nitelikte sosyal koruma istatistiklerinin üretilmesi |
| Faaliyet Adı | Haber bülteni hazırlama/yayımlama |
| Sorumlu Harcama Birimi / Birimleri | UHEGD, TCİD, SİİD |

| Ekonomik Kod | | Ödenek |
|--|------------------------------|------------------|
| 01 | Personel Giderleri | 518433,00 |
| 02 | SGK Devlet Primi Giderleri | 72407,00 |
| 03 | Mal ve Hizmet Alım Giderleri | 9559,00 |
| 04 | Faiz Giderleri | 0,00 |
| 05 | Cari Transferler | 0,00 |
| 06 | Sermaye Giderleri | 47853,00 |
| 07 | Sermaye Transferleri | 0,00 |
| 08 | Borç verme | 0,00 |
| Toplam Bütçe Kaynak İhtiyacı | | 648252,00 |
| Bütçe Dışı Kaynak | Döner Sermaye | 0,00 |
| | Diğer Yurt İçi | 0,00 |
| | Yurt Dışı | 0,00 |
| Toplam Bütçe Dışı Kaynak İhtiyacı | | 0,00 |
| Toplam Kaynak İhtiyacı | | 648252,00 |

D İdarenin Kaynak İhtiyacı
1 İdare Performans Tablosu, 2012

| İdare Adı | | 32.75 - TÜRKİYE İSTATİSTİK KURUMU BAŞKANLIĞI | | | | | | |
|-------------------|----------|---|----------------|-------------|-------------|--------|----------------|-------------|
| PERFORMANS HEDEFİ | FAALİYET | Açıklama | 2012 | | | | | |
| | | | Bütçe İçi | | Bütçe Dışı | | Toplam | |
| | | | (TL) | PAY(%) | (TL) | PAY(%) | (TL) | PAY(%) |
| 1 | | 2012 yılında, dış ticaret istatistikleri ve endekslerinin üretilmesine devam edilecektir. | 639.220 | 0,35 | 0,00 | | 639.220 | 0,35 |
| | 1 | Metodoloji ve metaveri çalışmaları | 91.311,30 | 0,05 | 0,00 | | 91.311,30 | 0,05 |
| | 2 | Veri derleme faaliyetleri | 91.338,78 | 0,05 | 0,00 | | 91.338,78 | 0,05 |
| | 3 | İstatistiklerin üretilmesi (istatistiksel sonuç alımı, tahmin ve analiz) | 91.313,75 | 0,05 | 0,00 | | 91.313,75 | 0,05 |
| | 4 | Veri kalitesine yönelik faaliyetler | 91.314,29 | 0,05 | 0,00 | | 91.314,29 | 0,05 |
| | 5 | Sınıflamalara yönelik faaliyetler | 91.314,50 | 0,05 | 0,00 | | 91.314,50 | 0,05 |
| | 6 | Yayın faaliyetleri | 91.313,09 | 0,05 | 0,00 | | 91.313,09 | 0,05 |
| | 7 | İşbirliği faaliyetleri | 91.314,54 | 0,05 | 0,00 | | 91.314,54 | 0,05 |
| 2 | | 2012 yılında, tüketici ve sektörel güven endeksi ile eğilim istatistiklerinin uluslararası standartlarda üretilmesine devam edilecektir. | 365.361 | 0,20 | 0,00 | | 365.361 | 0,20 |
| | 2 | Veri derleme faaliyetleri | 91.338,78 | 0,05 | 0,00 | | 91.338,78 | 0,05 |
| | 3 | İstatistiklerin üretilmesi (istatistiksel sonuç alımı, tahmin ve analiz) | 91.313,75 | 0,05 | 0,00 | | 91.313,75 | 0,05 |
| | 6 | Yayın faaliyetleri | 91.313,09 | 0,05 | 0,00 | | 91.313,09 | 0,05 |
| | 17 | Hazırlık çalışmaları | 91.395,88 | 0,05 | 0,00 | | 91.395,88 | 0,05 |
| 3 | | 2012 yılında Ekonomik Güven Endeksi hesaplama çalışmalarına devam edilecektir. | 182.634 | 0,10 | 0,00 | | 182.634 | 0,10 |
| | 1 | Metodoloji ve metaveri çalışmaları | 91.311,30 | 0,05 | 0,00 | | 91.311,30 | 0,05 |
| | 9 | Veri kontrolü, verinin düzeltilmesi ve işlenmesi ile elektronik ortama aktarılması faaliyetleri | 91.322,79 | 0,05 | 0,00 | | 91.322,79 | 0,05 |
| 4 | | 2012 yılında, satınalma gücü paritesi ve tüketim harcamalarına yönelik bölgesel satınalma gücü paritesi çalışmaları gerçekleştirilecektir. | 365.276 | 0,20 | 0,00 | | 365.276 | 0,20 |
| | 1 | Metodoloji ve metaveri çalışmaları | 91.311,30 | 0,05 | 0,00 | | 91.311,30 | 0,05 |
| | 2 | Veri derleme faaliyetleri | 91.338,78 | 0,05 | 0,00 | | 91.338,78 | 0,05 |
| | 3 | İstatistiklerin üretilmesi (istatistiksel sonuç alımı, tahmin ve analiz) | 91.313,75 | 0,05 | 0,00 | | 91.313,75 | 0,05 |
| | 6 | Yayın faaliyetleri | 91.313,09 | 0,05 | 0,00 | | 91.313,09 | 0,05 |

Devam

| İdare Adı | | 32.75 - TÜRKİYE İSTATİSTİK KURUMU BAŞKANLIĞI | | | | | | |
|-------------------|----------|--|----------------|-------------|-------------|--------|----------------|-------------|
| PERFORMANS HEDEFİ | FAALİYET | Açıklama | 2012 | | | | | |
| | | | Bütçe İçi | | Bütçe Dışı | | Toplam | |
| | | | (TL) | PAY(%) | (TL) | PAY(%) | (TL) | PAY(%) |
| 5 | | 2012 yılında, TÜFE hesaplamalarına ve yeni endekslerin üretilmesine yönelik çalışmalara devam edilecektir. | 547.904 | 0,30 | 0,00 | | 547.904 | 0,30 |
| | 1 | Metodoloji ve metaveri çalışmaları | 91.311,30 | 0,05 | 0,00 | | 91.311,30 | 0,05 |
| | 2 | Veri derleme faaliyetleri | 91.338,78 | 0,05 | 0,00 | | 91.338,78 | 0,05 |
| | 3 | İstatistiklerin üretilmesi (istatistiksel sonuç alımı, tahmin ve analiz) | 91.313,75 | 0,05 | 0,00 | | 91.313,75 | 0,05 |
| | 6 | Yayın faaliyetleri | 91.313,09 | 0,05 | 0,00 | | 91.313,09 | 0,05 |
| | 7 | İşbirliği faaliyetleri | 91.314,54 | 0,05 | 0,00 | | 91.314,54 | 0,05 |
| | 10 | Kalite çalışmaları | 91.312,54 | 0,05 | 0,00 | | 91.312,54 | 0,05 |
| 6 | | 2012 yılında, Üretici Fiyatları Endeksi ve Bina İnşaat Maliyet Endekslerinin hesaplanmasına devam edilecek, hizmetler sektörü ve Dış Ticaret Fiyat indekslerine yönelik çalışmalar gerçekleştirilecektir. | 547.905 | 0,30 | 0,00 | | 547.905 | 0,30 |
| | 1 | Metodoloji ve metaveri çalışmaları | 91.311,30 | 0,05 | 0,00 | | 91.311,30 | 0,05 |
| | 2 | Veri derleme faaliyetleri | 91.338,78 | 0,05 | 0,00 | | 91.338,78 | 0,05 |
| | 3 | İstatistiklerin üretilmesi (istatistiksel sonuç alımı, tahmin ve analiz) | 91.313,75 | 0,05 | 0,00 | | 91.313,75 | 0,05 |
| | 6 | Yayın faaliyetleri | 91.314,98 | 0,05 | 0,00 | | 91.314,98 | 0,05 |
| | 7 | İşbirliği faaliyetleri | 91.314,54 | 0,05 | 0,00 | | 91.314,54 | 0,05 |
| | 10 | Kalite çalışmaları | 91.312,54 | 0,05 | 0,00 | | 91.312,54 | 0,05 |
| 7 | | 2012 yılında, Ulusal hesaplar alanında, uluslararası metodolojik gelişmeler ve yenilikler izlenecek, bu konularda eğitimler düzenlenecektir. | 365.248 | 0,20 | 0,00 | | 365.248 | 0,20 |
| | 1 | Metodoloji ve metaveri çalışmaları | 91.311,30 | 0,05 | 0,00 | | 91.311,30 | 0,05 |
| | 5 | Sınıflamalara yönelik faaliyetler | 91.314,50 | 0,05 | 0,00 | | 91.314,50 | 0,05 |
| | 11 | Teknik destek | 91.314,76 | 0,05 | 0,00 | | 91.314,76 | 0,05 |
| | 12 | Eğitim faaliyetleri | 91.307,51 | 0,05 | 0,00 | | 91.307,51 | 0,05 |
| 8 | | 2012 yılında, Arz ve Kullanım Tablolarının cari fiyatlarla hazırlanması ve Dış Alem Hesaplarının hazırlanmasına devam edilecek, Yurt Dışında Sahip Olunan Şirket, Ortaklık ve Şubelere (YDFATS) ilişkin veri derlenecektir. | 456.593 | 0,25 | 0,00 | | 456.593 | 0,25 |
| | 1 | Metodoloji ve metaveri çalışmaları | 91.311,30 | 0,05 | 0,00 | | 91.311,30 | 0,05 |
| | 2 | Veri derleme faaliyetleri | 91.338,78 | 0,05 | 0,00 | | 91.338,78 | 0,05 |
| | 3 | İstatistiklerin üretilmesi (istatistiksel sonuç alımı, tahmin ve analiz) | 91.313,75 | 0,05 | 0,00 | | 91.313,75 | 0,05 |
| | 6 | Yayın faaliyetleri | 91.314,98 | 0,05 | 0,00 | | 91.314,98 | 0,05 |
| | 13 | Uygulamadaki anketlerin incelenmesi | 91.314,62 | 0,05 | 0,00 | | 91.314,62 | 0,05 |

Devam

| İdare Adı | | 32.75 - TÜRKİYE İSTATİSTİK KURUMU BAŞKANLIĞI | | | | | | |
|-------------------|----------|---|----------------|-------------|-------------|--------|----------------|-------------|
| PERFORMANS HEDEFİ | FAALİYET | Açıklama | 2012 | | | | | |
| | | | Bütçe İçi | | Bütçe Dışı | | Toplam | |
| | | | (TL) | PAY(%) | (TL) | PAY(%) | (TL) | PAY(%) |
| 9 | | 2012 yılında Bölgesel Gayrisafi Katma Değer tahminlerinin cari fiyatlarla (İBBS) 2 düzeyinde hesaplanmasına devam edilecektir. | 456.557 | 0,25 | 0,00 | | 456.557 | 0,25 |
| | 1 | Metodoloji ve metaveri çalışmaları | 91.311,30 | 0,05 | 0,00 | | 91.311,30 | 0,05 |
| | 2 | Veri derleme faaliyetleri | 91.305,04 | 0,05 | 0,00 | | 91.305,04 | 0,05 |
| | 3 | İstatistiklerin üretilmesi (istatistiksel sonuç alımı, tahmin ve analiz) | 91.313,75 | 0,05 | 0,00 | | 91.313,75 | 0,05 |
| | 13 | Uygulamadaki anketlerin incelenmesi | 91.313,68 | 0,05 | 0,00 | | 91.313,68 | 0,05 |
| | 128 | Haber bülteni hazırlama yayımlama | 91.314,07 | 0,05 | 0,00 | | 91.314,07 | 0,05 |
| 10 | | 2012 yılında, İstatistik Bölge Birimleri Sınıflandırması (İBBS) 2 düzeyinde, bölgesel işgücü ödemeleri serisi hesaplama çalışmaları yürütülecektir. | 273.930 | 0,15 | 0,00 | | 273.930 | 0,15 |
| | 1 | Metodoloji ve metaveri çalışmaları | 91.311,30 | 0,05 | 0,00 | | 91.311,30 | 0,05 |
| | 2 | Veri derleme faaliyetleri | 91.305,04 | 0,05 | 0,00 | | 91.305,04 | 0,05 |
| | 13 | Uygulamadaki anketlerin incelenmesi | 91.313,68 | 0,05 | 0,00 | | 91.313,68 | 0,05 |
| 11 | | 2012 yılında üçer aylık dönemler itibarıyla cari ve sabit fiyatlarla üretim yöntemiyle GSYH hesaplamaları gerçekleştirilecektir. | 273.930 | 0,15 | 0,00 | | 273.930 | 0,15 |
| | 1 | Metodoloji ve metaveri çalışmaları | 91.311,30 | 0,05 | 0,00 | | 91.311,30 | 0,05 |
| | 2 | Veri derleme faaliyetleri | 91.305,04 | 0,05 | 0,00 | | 91.305,04 | 0,05 |
| | 3 | İstatistiklerin üretilmesi (istatistiksel sonuç alımı, tahmin ve analiz) | 91.313,75 | 0,05 | 0,00 | | 91.313,75 | 0,05 |
| 12 | | 2012 yılında, 2010 bazlı seriye göre GSYH oluşturulacak ve GSYH tahminlerinde FISİM'in iktisadi faaliyetlere göre dağılımı çalışmaları yürütülecektir. | 273.930 | 0,15 | 0,00 | | 273.930 | 0,15 |
| | 1 | Metodoloji ve metaveri çalışmaları | 91.311,30 | 0,05 | 0,00 | | 91.311,30 | 0,05 |
| | 2 | Veri derleme faaliyetleri | 91.305,04 | 0,05 | 0,00 | | 91.305,04 | 0,05 |
| | 3 | İstatistiklerin üretilmesi (istatistiksel sonuç alımı, tahmin ve analiz) | 91.313,75 | 0,05 | 0,00 | | 91.313,75 | 0,05 |
| 13 | | 2012 yılında üçer aylık dönemler itibarıyla cari ve sabit fiyatlarla harcama yöntemiyle GSYH hesaplamaları gerçekleştirilecek | 273.930 | 0,15 | 0,00 | | 273.930 | 0,15 |
| | 1 | Metodoloji ve metaveri çalışmaları | 91.311,30 | 0,05 | 0,00 | | 91.311,30 | 0,05 |
| | 2 | Veri derleme faaliyetleri | 91.305,04 | 0,05 | 0,00 | | 91.305,04 | 0,05 |
| | 3 | İstatistiklerin üretilmesi (istatistiksel sonuç alımı, tahmin ve analiz) | 91.313,75 | 0,05 | 0,00 | | 91.313,75 | 0,05 |

Devam

| İdare Adı | | 32.75 - TÜRKİYE İSTATİSTİK KURUMU BAŞKANLIĞI | | | | | | |
|-------------------|----------|---|----------------|-------------|-------------|--------|----------------|-------------|
| PERFORMANS HEDEFİ | FAALİYET | Açıklama | 2012 | | | | | |
| | | | Bütçe İçi | | Bütçe Dışı | | Toplam | |
| | | | (TL) | PAY(%) | (TL) | PAY(%) | (TL) | PAY(%) |
| 14 | | 2012 yılında, yeni bazlı seriye göre GSYH oluşturulması ile ilgili çalışmalar yürütülecektir. | 273.930 | 0,15 | 0,00 | | 273.930 | 0,15 |
| | 1 | Metodoloji ve metaveri çalışmaları | 91.311,30 | 0,05 | 0,00 | | 91.311,30 | 0,05 |
| | 2 | Veri derleme faaliyetleri | 91.305,04 | 0,05 | 0,00 | | 91.305,04 | 0,05 |
| | 3 | İstatistiklerin üretilmesi (istatistiksel sonuç alımı, tahmin ve analiz) | 91.313,75 | 0,05 | 0,00 | | 91.313,75 | 0,05 |
| 15 | | 2012 yılında, Kurumsal Sektörlere göre Mali Olmayan Hesap Setleri oluşturulacaktır. | 273.930 | 0,15 | 0,00 | | 273.930 | 0,15 |
| | 1 | Metodoloji ve metaveri çalışmaları | 91.311,30 | 0,05 | 0,00 | | 91.311,30 | 0,05 |
| | 2 | Veri derleme faaliyetleri | 91.305,04 | 0,05 | 0,00 | | 91.305,04 | 0,05 |
| | 13 | Uygulamadaki anketlerin incelenmesi | 91.313,68 | 0,05 | 0,00 | | 91.313,68 | 0,05 |
| 16 | | 2012 yılında, EDP Mali Bildirim Tablolarının hazırlanması ve veri kalitesinin, içsel tutarlılığın artırılması çalışmaları yürütülecektir. | 273.930 | 0,15 | 0,00 | | 273.930 | 0,15 |
| | 1 | Metodoloji ve metaveri çalışmaları | 91.311,30 | 0,05 | 0,00 | | 91.311,30 | 0,05 |
| | 2 | Veri derleme faaliyetleri | 91.305,04 | 0,05 | 0,00 | | 91.305,04 | 0,05 |
| | 13 | Uygulamadaki anketlerin incelenmesi | 91.313,68 | 0,05 | 0,00 | | 91.313,68 | 0,05 |
| 17 | | 2012 yılında üçer aylık dönemler itibarıyla cari fiyatlarla gelir yöntemiyle GSYH hesaplamaları gerçekleştirilecektir. | 273.983 | 0,15 | 0,00 | | 273.983 | 0,15 |
| | 1 | Metodoloji ve metaveri çalışmaları | 91.360,50 | 0,05 | 0,00 | | 91.360,50 | 0,05 |
| | 2 | Veri derleme faaliyetleri | 91.305,04 | 0,05 | 0,00 | | 91.305,04 | 0,05 |
| | 3 | İstatistiklerin üretilmesi (istatistiksel sonuç alımı, tahmin ve analiz) | 91.317,59 | 0,05 | 0,00 | | 91.317,59 | 0,05 |
| 18 | | 2012 yılında, yeni bazlı seriye göre gelir yöntemi ile GSYH tahminleri oluşturulacak ve sabit sermaye tüketimi, sermaye stoğu, ulusal hesaplarda istihdam serisi hesaplanması ile ilgili çalışmalar yürütülecektir. | 273.983 | 0,15 | 0,00 | | 273.983 | 0,15 |
| | 1 | Metodoloji ve metaveri çalışmaları | 91.360,50 | 0,05 | 0,00 | | 91.360,50 | 0,05 |
| | 2 | Veri derleme faaliyetleri | 91.305,04 | 0,05 | 0,00 | | 91.305,04 | 0,05 |
| | 3 | İstatistiklerin üretilmesi (istatistiksel sonuç alımı, tahmin ve analiz) | 91.317,59 | 0,05 | 0,00 | | 91.317,59 | 0,05 |
| 19 | | 2012 yılında kamu ve iş sektörleri çevresel istihdam ve harcama istatistikleri yayımlanacak ve çevresel hesap sistemi alt modüllerindeki veri boşlukları için dış kurumlardan veri elde edilebilirliği araştırılacaktır. | 382.050 | 0,21 | 0,00 | | 382.050 | 0,21 |
| | 1 | Metodoloji ve metaveri çalışmaları | 63.711,28 | 0,03 | 0,00 | | 63.711,28 | 0,03 |

Devam

| İdare Adı | | 32.75 - TÜRKİYE İSTATİSTİK KURUMU BAŞKANLIĞI | | | | | | |
|-------------------|----------|--|----------------|-------------|-------------|--------|----------------|-------------|
| PERFORMANS HEDEFİ | FAALİYET | Açıklama | 2012 | | | | | |
| | | | Bütçe İçi | | Bütçe Dışı | | Toplam | |
| | | | (TL) | PAY(%) | (TL) | PAY(%) | (TL) | PAY(%) |
| | 3 | İstatistiklerin üretilmesi (istatistiksel sonuç alımı, tahmin ve analiz) | 63.667,70 | 0,03 | 0,00 | | 63.667,70 | 0,03 |
| | 7 | İşbirliği faaliyetleri | 63.665,43 | 0,03 | 0,00 | | 63.665,43 | 0,03 |
| | 10 | Kalite çalışmaları | 63.674,05 | 0,03 | 0,00 | | 63.674,05 | 0,03 |
| | 13 | Uygulamadaki anketlerin incelenmesi | 63.665,96 | 0,03 | 0,00 | | 63.665,96 | 0,03 |
| | 128 | Haber bülteni hazırlama yayımlama | 63.666,13 | 0,03 | 0,00 | | 63.666,13 | 0,03 |
| 20 | | 2012 yılında Türkiye'de mevcut vergiler arasından çevresel vergilerle ilgili olanların tespitine yönelik çalışılacaktır. | 63.711 | 0,03 | 0,00 | | 63.711 | 0,03 |
| | 1 | Metodoloji ve metaveri çalışmaları | 63.711,28 | 0,03 | 0,00 | | 63.711,28 | 0,03 |
| 21 | | 2012 yılında, Hükümetlerarası İklim Değişikliği Paneli (IPCC) Rehberinde önerilen yaklaşımlar kullanılarak seragazi emisyon hesaplamalarına devam edilecektir. | 254.715 | 0,14 | 0,00 | | 254.715 | 0,14 |
| | 1 | Metodoloji ve metaveri çalışmaları | 63.711,28 | 0,03 | 0,00 | | 63.711,28 | 0,03 |
| | 2 | Veri derleme faaliyetleri | 63.670,59 | 0,03 | 0,00 | | 63.670,59 | 0,03 |
| | 3 | İstatistiklerin üretilmesi (istatistiksel sonuç alımı, tahmin ve analiz) | 63.667,70 | 0,03 | 0,00 | | 63.667,70 | 0,03 |
| | 6 | Yayın faaliyetleri | 63.665,72 | 0,03 | 0,00 | | 63.665,72 | 0,03 |
| 22 | | 2012 yılında, sürdürülebilir kalkınma göstergelerinin üretilmesine devam edilecektir. | 191.004 | 0,10 | 0,00 | | 191.004 | 0,10 |
| | 2 | Veri derleme faaliyetleri | 63.670,59 | 0,03 | 0,00 | | 63.670,59 | 0,03 |
| | 3 | İstatistiklerin üretilmesi (istatistiksel sonuç alımı, tahmin ve analiz) | 63.667,70 | 0,03 | 0,00 | | 63.667,70 | 0,03 |
| | 6 | Yayın faaliyetleri | 63.665,72 | 0,03 | 0,00 | | 63.665,72 | 0,03 |
| 23 | | 2012 yılında uluslararası standartlarda su, atıksu ve atık istatistikleri yayımlanacaktır. | 318.325 | 0,17 | 0,00 | | 318.325 | 0,17 |
| | 1 | Metodoloji ve metaveri çalışmaları | 63.662,08 | 0,03 | 0,00 | | 63.662,08 | 0,03 |
| | 6 | Yayın faaliyetleri | 63.665,72 | 0,03 | 0,00 | | 63.665,72 | 0,03 |
| | 7 | İşbirliği faaliyetleri | 63.665,43 | 0,03 | 0,00 | | 63.665,43 | 0,03 |
| | 10 | Kalite çalışmaları | 63.665,40 | 0,03 | 0,00 | | 63.665,40 | 0,03 |
| | 13 | Uygulamadaki anketlerin incelenmesi | 63.666,91 | 0,03 | 0,00 | | 63.666,91 | 0,03 |
| 24 | | 2012 yılında, bitkisel üretim istatistiklerinin üretilmesine devam edilecek, yeni istatistiklerin üretilmesi amacıyla metodoloji ve anket çalışmaları yapılacaktır. | 127.332 | 0,07 | 0,00 | | 127.332 | 0,07 |
| | 1 | Metodoloji ve metaveri çalışmaları | 63.662,08 | 0,03 | 0,00 | | 63.662,08 | 0,03 |

Devam

| İdare Adı | | 32.75 - TÜRKİYE İSTATİSTİK KURUMU BAŞKANLIĞI | | | | | | |
|-------------------|----------|---|----------------|-------------|-------------|--------|----------------|-------------|
| PERFORMANS HEDEFİ | FAALİYET | Açıklama | 2012 | | | | | |
| | | | Bütçe İçi | | Bütçe Dışı | | Toplam | |
| | | | (TL) | PAY(%) | (TL) | PAY(%) | (TL) | PAY(%) |
| | 2 | Veri derleme faaliyetleri | 63.670,59 | 0,03 | 0,00 | | 63.670,59 | 0,03 |
| 25 | | 2012 yılında, bitkisel üretim istatistikleri kapsamında, farklı idari kayıtlardan veri temini amacıyla metodoloji çalışmaları yürütülecektir | 127.327 | 0,07 | 0,00 | | 127.327 | 0,07 |
| | 1 | Metodoloji ve metaveri çalışmaları | 63.662,08 | 0,03 | 0,00 | | 63.662,08 | 0,03 |
| | 7 | İşbirliği faaliyetleri | 63.665,43 | 0,03 | 0,00 | | 63.665,43 | 0,03 |
| 26 | | 2012 yılında, Tarımsal işletmelere uygulanacak araştırmalar için kayıt sistemine dayalı güncel çerçeve oluşturulmasına devam edilecektir. | 318.324 | 0,17 | 0,00 | | 318.324 | 0,17 |
| | 7 | İşbirliği faaliyetleri | 63.665,43 | 0,03 | 0,00 | | 63.665,43 | 0,03 |
| | 9 | Veri kontrolü, verinin düzeltilmesi ve işlenmesi ile elektronik ortama aktarılması faaliyetleri | 63.652,01 | 0,03 | 0,00 | | 63.652,01 | 0,03 |
| | 11 | Teknik destek | 63.666,80 | 0,03 | 0,00 | | 63.666,80 | 0,03 |
| | 15 | İdari kayıt sistemlerinin kullanılması | 63.667,00 | 0,03 | 0,00 | | 63.667,00 | 0,03 |
| | 16 | Adres çalışmaları | 63.672,89 | 0,03 | 0,00 | | 63.672,89 | 0,03 |
| 27 | | 2012 yılında, gıda güvenliği istatistiklerinden, organik tarım ve iyi tarım uygulamaları istatistikleri üretilecektir. | 254.665 | 0,14 | 0,00 | | 254.665 | 0,14 |
| | 1 | Metodoloji ve metaveri çalışmaları | 63.662,08 | 0,03 | 0,00 | | 63.662,08 | 0,03 |
| | 2 | Veri derleme faaliyetleri | 63.670,59 | 0,03 | 0,00 | | 63.670,59 | 0,03 |
| | 3 | İstatistiklerin üretilmesi (istatistiksel sonuç alımı, tahmin ve analiz) | 63.667,70 | 0,03 | 0,00 | | 63.667,70 | 0,03 |
| | 7 | İşbirliği faaliyetleri | 63.665,43 | 0,03 | 0,00 | | 63.665,43 | 0,03 |
| 28 | | Gıda ile ilgili istatistiklerin bir arada kullanıcıya sunulması için veri tabanı oluşturulması | 190.898 | 0,10 | 0,00 | | 190.898 | 0,10 |
| | 9 | Veri kontrolü, verinin düzeltilmesi ve işlenmesi ile elektronik ortama aktarılması faaliyetleri | 63.652,01 | 0,03 | 0,00 | | 63.652,01 | 0,03 |
| | 17 | Hazırlık çalışmaları | 63.579,74 | 0,03 | 0,00 | | 63.579,74 | 0,03 |
| | 18 | Alternatif kaynaklarda var olan verilerin temini | 63.666,50 | 0,03 | 0,00 | | 63.666,50 | 0,03 |
| 29 | | 2012 yılında, hayvan sayısı ve hayvansal üretim istatistiklerinin, uluslararası karşılaştırılabilir, içsel uyumlu ve tutarlı, veri entegrasyonu sağlanarak üretilmesine devam edilecektir. | 381.996 | 0,21 | 0,00 | | 381.996 | 0,21 |
| | 1 | Metodoloji ve metaveri çalışmaları | 63.662,08 | 0,03 | 0,00 | | 63.662,08 | 0,03 |
| | 2 | Veri derleme faaliyetleri | 63.670,59 | 0,03 | 0,00 | | 63.670,59 | 0,03 |
| | 3 | İstatistiklerin üretilmesi (istatistiksel sonuç alımı, tahmin ve analiz) | 63.667,70 | 0,03 | 0,00 | | 63.667,70 | 0,03 |

Devam

| İdare Adı | | 32.75 - TÜRKİYE İSTATİSTİK KURUMU BAŞKANLIĞI | | | | | | |
|-------------------|----------|---|----------------|-------------|-------------|--------|----------------|-------------|
| PERFORMANS HEDEFİ | FAALİYET | Açıklama | 2012 | | | | | |
| | | | Bütçe İçi | | Bütçe Dışı | | Toplam | |
| | | | (TL) | PAY(%) | (TL) | PAY(%) | (TL) | PAY(%) |
| | 6 | Yayın faaliyetleri | 63.665,72 | 0,03 | 0,00 | | 63.665,72 | 0,03 |
| | 7 | İşbirliği faaliyetleri | 63.665,43 | 0,03 | 0,00 | | 63.665,43 | 0,03 |
| | 10 | Kalite çalışmaları | 63.665,40 | 0,03 | 0,00 | | 63.665,40 | 0,03 |
| 30 | | 2012 yılında hayvan sayısı ve hayvansal üretim istatistiklerinin üretiminde idari kayıt sistemlerinin kullanımının artırılması | 190.997 | 0,10 | 0,00 | | 190.997 | 0,10 |
| | 1 | Metodoloji ve metaveri çalışmaları | 63.662,08 | 0,03 | 0,00 | | 63.662,08 | 0,03 |
| | 7 | İşbirliği faaliyetleri | 63.668,74 | 0,03 | 0,00 | | 63.668,74 | 0,03 |
| | 18 | Alternatif kaynaklarda var olan verilerin temini | 63.666,50 | 0,03 | 0,00 | | 63.666,50 | 0,03 |
| 31 | | 2012 yılında, tarımsal fiyatların derlenmesi ve endekslerin hesaplanması ile revize çalışmalarının yapılmasına devam edilecektir | 318.336 | 0,17 | 0,00 | | 318.336 | 0,17 |
| | 1 | Metodoloji ve metaveri çalışmaları | 63.662,08 | 0,03 | 0,00 | | 63.662,08 | 0,03 |
| | 2 | Veri derleme faaliyetleri | 63.670,59 | 0,03 | 0,00 | | 63.670,59 | 0,03 |
| | 3 | İstatistiklerin üretilmesi (istatistiksel sonuç alımı, tahmin ve analiz) | 63.667,70 | 0,03 | 0,00 | | 63.667,70 | 0,03 |
| | 6 | Yayın faaliyetleri | 63.667,60 | 0,03 | 0,00 | | 63.667,60 | 0,03 |
| | 7 | İşbirliği faaliyetleri | 63.668,74 | 0,03 | 0,00 | | 63.668,74 | 0,03 |
| 32 | | Tarımsal Ekonomik Hesaplar için gerekli veriler derlenecek ve hesap tabloları hazırlanacaktır. Mevcut kaynakların kullanılması ve geliştirilmesi | 318.299 | 0,17 | 0,00 | | 318.299 | 0,17 |
| | 1 | Metodoloji ve metaveri çalışmaları | 63.662,08 | 0,03 | 0,00 | | 63.662,08 | 0,03 |
| | 2 | Veri derleme faaliyetleri | 63.636,84 | 0,03 | 0,00 | | 63.636,84 | 0,03 |
| | 3 | İstatistiklerin üretilmesi (istatistiksel sonuç alımı, tahmin ve analiz) | 63.663,86 | 0,03 | 0,00 | | 63.663,86 | 0,03 |
| | 6 | Yayın faaliyetleri | 63.667,60 | 0,03 | 0,00 | | 63.667,60 | 0,03 |
| | 7 | İşbirliği faaliyetleri | 63.668,74 | 0,03 | 0,00 | | 63.668,74 | 0,03 |
| 33 | | 2012 yılında, Tarımsal İşletme Yapı Araştırması, 2013'ün hazırlık çalışmaları ile tarımsal işletmelere ilişkin istatistiklerin üretilmesine devam edilecektir. | 318.336 | 0,17 | 0,00 | | 318.336 | 0,17 |
| | 2 | Veri derleme faaliyetleri | 63.670,59 | 0,03 | 0,00 | | 63.670,59 | 0,03 |
| | 3 | İstatistiklerin üretilmesi (istatistiksel sonuç alımı, tahmin ve analiz) | 63.663,86 | 0,03 | 0,00 | | 63.663,86 | 0,03 |
| | 6 | Yayın faaliyetleri | 63.667,60 | 0,03 | 0,00 | | 63.667,60 | 0,03 |
| | 7 | İşbirliği faaliyetleri | 63.668,74 | 0,03 | 0,00 | | 63.668,74 | 0,03 |

Devam

| İdare Adı | | 32.75 - TÜRKİYE İSTATİSTİK KURUMU BAŞKANLIĞI | | | | | | |
|-------------------|----------|--|----------------|-------------|-------------|--------|----------------|-------------|
| PERFORMANS HEDEFİ | FAALİYET | Açıklama | 2012 | | | | | |
| | | | Bütçe İçi | | Bütçe Dışı | | Toplam | |
| | | | (TL) | PAY(%) | (TL) | PAY(%) | (TL) | PAY(%) |
| | 10 | Kalite çalışmaları | 63.665,40 | 0,03 | 0,00 | | 63.665,40 | 0,03 |
| 34 | | 2012 yılında, Çevre ve Orman Bakanlığı tarafından yürütülen Çevresel Bilgilerin Koordinasyonu Projesi (CORINE 2006) 2006 ne veri derleme, istatistik üretimi vb. konularda teknik destek, danışmanlık sağlanacaktır. | 254.669 | 0,14 | 0,00 | | 254.669 | 0,14 |
| | 1 | Metodoloji ve metaveri çalışmaları | 63.662,08 | 0,03 | 0,00 | | 63.662,08 | 0,03 |
| | 7 | İşbirliği faaliyetleri | 63.668,74 | 0,03 | 0,00 | | 63.668,74 | 0,03 |
| | 19 | Veri analizi | 63.671,23 | 0,03 | 0,00 | | 63.671,23 | 0,03 |
| | 127 | Teknik destek verilmesi | 63.667,00 | 0,03 | 0,00 | | 63.667,00 | 0,03 |
| 35 | | 2012 yılında İş Kayıtları Sisteminin güncellenmesine devam edilecek, AB metodolojilerine uygun olarak geliştirilmesi yönünde çalışmalar yürütülecektir. | 271.280 | 0,15 | 0,00 | | 271.280 | 0,15 |
| | 1 | Metodoloji ve metaveri çalışmaları | 90.425,74 | 0,05 | 0,00 | | 90.425,74 | 0,05 |
| | 7 | İşbirliği faaliyetleri | 90.427,87 | 0,05 | 0,00 | | 90.427,87 | 0,05 |
| | 20 | İdari kayıtları iş kayıtları verisi haline dönüştüren prosedürlerin çalışılması | 90.427,00 | 0,05 | 0,00 | | 90.427,00 | 0,05 |
| 36 | | 2012 yılında 2005-100 temel yıllık Kısa Dönemli İnşaat Endekslerinin üretimine devam edilecektir | 271.281 | 0,15 | 0,00 | | 271.281 | 0,15 |
| | 2 | Veri derleme faaliyetleri | 90.427,75 | 0,05 | 0,00 | | 90.427,75 | 0,05 |
| | 3 | İstatistiklerin üretilmesi (istatistiksel sonuç alımı, tahmin ve analiz) | 90.426,65 | 0,05 | 0,00 | | 90.426,65 | 0,05 |
| | 128 | Haber bülteni hazırlama yayımlama | 90.426,62 | 0,05 | 0,00 | | 90.426,62 | 0,05 |
| 37 | | 2012 yılında, Yapı İzin istatistikleri kapsamında yer alan istatistiklerin uluslararası karşılaştırılabilir, içsel uyumlu, tutarlı, veri entegrasyonu sağlanarak üretilmesine devam edilecek, yapı izni üretilmesi sürecinde İçişleri Bakanlığı Nüfus ve Vatandaşlık İşleri Genel Müdürlüğü ile işbirliği artırılacak ve etkinleştirilecek. | 452.131 | 0,25 | 0,00 | | 452.131 | 0,25 |
| | 3 | İstatistiklerin üretilmesi (istatistiksel sonuç alımı, tahmin ve analiz) | 90.426,65 | 0,05 | 0,00 | | 90.426,65 | 0,05 |
| | 6 | Yayın faaliyetleri | 90.426,78 | 0,05 | 0,00 | | 90.426,78 | 0,05 |
| | 7 | İşbirliği faaliyetleri | 90.421,25 | 0,05 | 0,00 | | 90.421,25 | 0,05 |
| | 9 | Veri kontrolü, verinin düzeltilmesi ve işlenmesi ile elektronik ortama aktarılması faaliyetleri | 90.430,18 | 0,05 | 0,00 | | 90.430,18 | 0,05 |
| | 11 | Teknik destek | 90.426,33 | 0,05 | 0,00 | | 90.426,33 | 0,05 |

Devam

| İdare Adı | | 32.75 - TÜRKİYE İSTATİSTİK KURUMU BAŞKANLIĞI | | | | | | |
|-------------------|----------|---|----------------|-------------|-------------|--------|----------------|-------------|
| PERFORMANS HEDEFİ | FAALİYET | Açıklama | 2012 | | | | | |
| | | | Bütçe İçi | | Bütçe Dışı | | Toplam | |
| | | | (TL) | PAY(%) | (TL) | PAY(%) | (TL) | PAY(%) |
| 38 | | 2012 yılında 2005 100 temel yıllık sanayi işgücü girdi endekslerinin üretimine devam edilecektir. | 271.281 | 0,15 | 0,00 | | 271.281 | 0,15 |
| | 2 | Veri derleme faaliyetleri | 90.427,75 | 0,05 | 0,00 | | 90.427,75 | 0,05 |
| | 3 | İstatistiklerin üretilmesi (istatistiksel sonuç alımı, tahmin ve analiz) | 90.426,65 | 0,05 | 0,00 | | 90.426,65 | 0,05 |
| | 128 | Haber bülteni hazırlama yayımlama | 90.426,62 | 0,05 | 0,00 | | 90.426,62 | 0,05 |
| 39 | | 2012 yılında, 2005 100 temel yıllık Ticaret ve Hizmet Endekslerinin üretimine devam edilecek ve 2010 100 temel yıllık olarak endeksler hesaplanacaktır. | 271.281 | 0,15 | 0,00 | | 271.281 | 0,15 |
| | 2 | Veri derleme faaliyetleri | 90.427,75 | 0,05 | 0,00 | | 90.427,75 | 0,05 |
| | 3 | İstatistiklerin üretilmesi (istatistiksel sonuç alımı, tahmin ve analiz) | 90.426,65 | 0,05 | 0,00 | | 90.426,65 | 0,05 |
| | 128 | Haber bülteni hazırlama yayımlama | 90.426,62 | 0,05 | 0,00 | | 90.426,62 | 0,05 |
| 40 | | 2012 yılında 2005-100 temel yıllık KDSİ Endekslerinin üretimine devam edilecektir | 271.281 | 0,15 | 0,00 | | 271.281 | 0,15 |
| | 2 | Veri derleme faaliyetleri | 90.427,75 | 0,05 | 0,00 | | 90.427,75 | 0,05 |
| | 3 | İstatistiklerin üretilmesi (istatistiksel sonuç alımı, tahmin ve analiz) | 90.426,65 | 0,05 | 0,00 | | 90.426,65 | 0,05 |
| | 128 | Haber bülteni hazırlama yayımlama | 90.426,62 | 0,05 | 0,00 | | 90.426,62 | 0,05 |
| 41 | | 2012 yılında bilim, teknoloji ve bilgi toplumu istatistiklerin uluslararası karşılaştırılabilir, içsel uyumlu ve tutarlı, veri entegrasyonu sağlanarak üretilmesine devam edilecektir. | 452.131 | 0,25 | 0,00 | | 452.131 | 0,25 |
| | 1 | Metodoloji ve metaveri çalışmaları | 90.425,74 | 0,05 | 0,00 | | 90.425,74 | 0,05 |
| | 2 | Veri derleme faaliyetleri | 90.427,75 | 0,05 | 0,00 | | 90.427,75 | 0,05 |
| | 3 | İstatistiklerin üretilmesi (istatistiksel sonuç alımı, tahmin ve analiz) | 90.426,65 | 0,05 | 0,00 | | 90.426,65 | 0,05 |
| | 7 | İşbirliği faaliyetleri | 90.421,25 | 0,05 | 0,00 | | 90.421,25 | 0,05 |
| | 10 | Kalite çalışmaları | 90.430,46 | 0,05 | 0,00 | | 90.430,46 | 0,05 |
| 42 | | 2012 yılında, elektrik ve doğal gaz fiyat istatistiklerinde yer alan istatistiklerin uluslararası karşılaştırılabilir, içsel uyumlu, tutarlı, veri entegrasyonu sağlanarak üretilcektir. | 542.549 | 0,29 | 0,00 | | 542.549 | 0,29 |
| | 1 | Metodoloji ve metaveri çalışmaları | 90.425,74 | 0,05 | 0,00 | | 90.425,74 | 0,05 |
| | 2 | Veri derleme faaliyetleri | 90.427,75 | 0,05 | 0,00 | | 90.427,75 | 0,05 |
| | 3 | İstatistiklerin üretilmesi (istatistiksel sonuç alımı, tahmin ve analiz) | 90.426,65 | 0,05 | 0,00 | | 90.426,65 | 0,05 |

Devam

| İdare Adı | | 32.75 - TÜRKİYE İSTATİSTİK KURUMU BAŞKANLIĞI | | | | | | |
|-------------------|----------|---|----------------|-------------|-------------|--------|----------------|-------------|
| PERFORMANS HEDEFİ | FAALİYET | Açıklama | 2012 | | | | | |
| | | | Bütçe İçi | | Bütçe Dışı | | Toplam | |
| | | | (TL) | PAY(%) | (TL) | PAY(%) | (TL) | PAY(%) |
| | 7 | İşbirliği faaliyetleri | 90.421,25 | 0,05 | 0,00 | | 90.421,25 | 0,05 |
| | 13 | Uygulamadaki anketlerin incelenmesi | 90.426,70 | 0,05 | 0,00 | | 90.426,70 | 0,05 |
| | 19 | Veri analizi | 90.421,77 | 0,05 | 0,00 | | 90.421,77 | 0,05 |
| 43 | | 2012 yılında, ulaştırma istatistiklerinin uluslararası karşılaştırılabilir, içsel uyumlu ve tutarlı, veri entegrasyonu sağlanarak üretilmesine devam edilecektir | 361.702 | 0,20 | 0,00 | | 361.702 | 0,20 |
| | 2 | Veri derleme faaliyetleri | 90.427,75 | 0,05 | 0,00 | | 90.427,75 | 0,05 |
| | 3 | İstatistiklerin üretilmesi (istatistiksel sonuç alımı, tahmin ve analiz) | 90.426,65 | 0,05 | 0,00 | | 90.426,65 | 0,05 |
| | 6 | Yayın faaliyetleri | 90.426,78 | 0,05 | 0,00 | | 90.426,78 | 0,05 |
| | 7 | İşbirliği faaliyetleri | 90.421,25 | 0,05 | 0,00 | | 90.421,25 | 0,05 |
| 44 | | 2012 yılında AB normlarına uyumlu olarak mali aracı kuruluş istatistikleri ile radyo ve televizyon istatistiklerinin üretilmesine devam edilecektir. | 542.564 | 0,29 | 0,00 | | 542.564 | 0,29 |
| | 1 | Metodoloji ve metaveri çalışmaları | 90.425,74 | 0,05 | 0,00 | | 90.425,74 | 0,05 |
| | 2 | Veri derleme faaliyetleri | 90.427,75 | 0,05 | 0,00 | | 90.427,75 | 0,05 |
| | 3 | İstatistiklerin üretilmesi (istatistiksel sonuç alımı, tahmin ve analiz) | 90.426,65 | 0,05 | 0,00 | | 90.426,65 | 0,05 |
| | 6 | Yayın faaliyetleri | 90.426,78 | 0,05 | 0,00 | | 90.426,78 | 0,05 |
| | 10 | Kalite çalışmaları | 90.430,46 | 0,05 | 0,00 | | 90.430,46 | 0,05 |
| | 13 | Uygulamadaki anketlerin incelenmesi | 90.426,70 | 0,05 | 0,00 | | 90.426,70 | 0,05 |
| 45 | | 2012 yılında AB normlarına uyumlu olarak sanayi ürün istatistiklerinin üretilmesine devam edilecektir. | 542.555 | 0,29 | 0,00 | | 542.555 | 0,29 |
| | 1 | Metodoloji ve metaveri çalışmaları | 90.425,74 | 0,05 | 0,00 | | 90.425,74 | 0,05 |
| | 2 | Veri derleme faaliyetleri | 90.427,75 | 0,05 | 0,00 | | 90.427,75 | 0,05 |
| | 3 | İstatistiklerin üretilmesi (istatistiksel sonuç alımı, tahmin ve analiz) | 90.426,65 | 0,05 | 0,00 | | 90.426,65 | 0,05 |
| | 6 | Yayın faaliyetleri | 90.426,78 | 0,05 | 0,00 | | 90.426,78 | 0,05 |
| | 10 | Kalite çalışmaları | 90.421,82 | 0,05 | 0,00 | | 90.421,82 | 0,05 |
| | 13 | Uygulamadaki anketlerin incelenmesi | 90.426,70 | 0,05 | 0,00 | | 90.426,70 | 0,05 |

Devam

| İdare Adı | | 32.75 - TÜRKİYE İSTATİSTİK KURUMU BAŞKANLIĞI | | | | | | |
|-------------------|----------|--|----------------|-------------|-------------|--------|----------------|-------------|
| PERFORMANS HEDEFİ | FAALİYET | Açıklama | 2012 | | | | | |
| | | | Bütçe İçi | | Bütçe Dışı | | Toplam | |
| | | | (TL) | PAY(%) | (TL) | PAY(%) | (TL) | PAY(%) |
| 46 | | 2012 yılında AB normlarına uyumlu olarak yıllık sanayi ve hizmet istatistiklerinin üretilmesine, tekdüzen muhasebe hesap planı ile ilişkilendirilerek üretilen Yıllık Sanayi ve Hizmet İstatistikleri soru kağıdının muhasebe sistemini yöneten ve her yıl yenileri çıkarılan Türkiye Muhasebe Standartlarına ilişkin tebliğlerin çalışmalara yansıtılmasına devam edilecektir. | 723.375 | 0,39 | 0,00 | | 723.375 | 0,39 |
| | 1 | Metodoloji ve metaveri çalışmaları | 90.425,74 | 0,05 | 0,00 | | 90.425,74 | 0,05 |
| | 2 | Veri derleme faaliyetleri | 90.394,01 | 0,05 | 0,00 | | 90.394,01 | 0,05 |
| | 3 | İstatistiklerin üretilmesi (istatistiksel sonuç alımı, tahmin ve analiz) | 90.426,65 | 0,05 | 0,00 | | 90.426,65 | 0,05 |
| | 6 | Yayın faaliyetleri | 90.426,78 | 0,05 | 0,00 | | 90.426,78 | 0,05 |
| | 10 | Kalite çalışmaları | 90.421,82 | 0,05 | 0,00 | | 90.421,82 | 0,05 |
| | 13 | Uygulamadaki anketlerin incelenmesi | 90.426,70 | 0,05 | 0,00 | | 90.426,70 | 0,05 |
| | 21 | Mali müşavir desteği almak | 90.427,00 | 0,05 | 0,00 | | 90.427,00 | 0,05 |
| | 22 | Türkiye Muhasebe Standartlarına ilişkin tebliğlerin incelenmesi | 90.427,00 | 0,05 | 0,00 | | 90.427,00 | 0,05 |
| 47 | | 2012 yılında bilim ve teknolojide insan kaynakları istatistikleri ile Devlet Bütçesinden Araştırma-Geliştirme (Ar-Ge) faaliyetleri için ayrılan ödenekler üretilmesi çalışmaları devam edecektir. | 180.852 | 0,10 | 0,00 | | 180.852 | 0,10 |
| | 1 | Metodoloji ve metaveri çalışmaları | 90.425,74 | 0,05 | 0,00 | | 90.425,74 | 0,05 |
| | 3 | İstatistiklerin üretilmesi (istatistiksel sonuç alımı, tahmin ve analiz) | 90.426,65 | 0,05 | 0,00 | | 90.426,65 | 0,05 |
| 48 | | 2012 yılında kısa dönemli katı yakıt istatistiklerinin ulusal ve uluslararası kullanıcı ihtiyaçlarına cevap verecek çeşitlilikte üretilmesi | 180.848 | 0,10 | 0,00 | | 180.848 | 0,10 |
| | 1 | Metodoloji ve metaveri çalışmaları | 90.425,74 | 0,05 | 0,00 | | 90.425,74 | 0,05 |
| | 3 | İstatistiklerin üretilmesi (istatistiksel sonuç alımı, tahmin ve analiz) | 90.422,81 | 0,05 | 0,00 | | 90.422,81 | 0,05 |
| 49 | | 2012 yılında Belediyelerin sorumluluklarındaki kentiçi yol uzunluklarının derlenmesi amacıyla metodoloji geliştirme çalışmaları yapılacaktır. | 180.846 | 0,10 | 0,00 | | 180.846 | 0,10 |
| | 1 | Metodoloji ve metaveri çalışmaları | 90.425,74 | 0,05 | 0,00 | | 90.425,74 | 0,05 |
| | 7 | İşbirliği faaliyetleri | 90.421,25 | 0,05 | 0,00 | | 90.421,25 | 0,05 |
| 50 | | 2012 yılında Perakende Satışlar Endeksinin hesaplanması için metodolojik çalışmalar yürütülecektir. | 271.242 | 0,15 | 0,00 | | 271.242 | 0,15 |
| | 1 | Metodoloji ve metaveri çalışmaları | 90.425,74 | 0,05 | 0,00 | | 90.425,74 | 0,05 |
| | 2 | Veri derleme faaliyetleri | 90.394,01 | 0,05 | 0,00 | | 90.394,01 | 0,05 |

Devam

| İdare Adı | | 32.75 - TÜRKİYE İSTATİSTİK KURUMU BAŞKANLIĞI | | | | | | |
|-------------------|----------|--|----------------|-------------|-------------|--------|----------------|-------------|
| PERFORMANS HEDEFİ | FAALİYET | Açıklama | 2012 | | | | | |
| | | | Bütçe İçi | | Bütçe Dışı | | Toplam | |
| | | | (TL) | PAY(%) | (TL) | PAY(%) | (TL) | PAY(%) |
| | 3 | İstatistiklerin üretilmesi (istatistiksel sonuç alımı, tahmin ve analiz) | 90.422,81 | 0,05 | 0,00 | | 90.422,81 | 0,05 |
| 51 | | 2012 yılında, UAVT dışında form düzenlenmesinin engellenmesi, onay kodu olmayan formların onaylanmalarının sağlanması, idari kayıtların yasal olarak NVİGM ile sistemin sağlıklı çalışması için gerekli koordinasyonlar sağlanacaktır. | 361.700 | 0,20 | 0,00 | | 361.700 | 0,20 |
| | 1 | Metodoloji ve metaveri çalışmaları | 90.425,74 | 0,05 | 0,00 | | 90.425,74 | 0,05 |
| | 4 | Veri kalitesine yönelik faaliyetler | 90.426,38 | 0,05 | 0,00 | | 90.426,38 | 0,05 |
| | 7 | İşbirliği faaliyetleri | 90.421,25 | 0,05 | 0,00 | | 90.421,25 | 0,05 |
| | 23 | Yöntem belirleme faaliyetleri | 90.427,00 | 0,05 | 0,00 | | 90.427,00 | 0,05 |
| 52 | | 2012 yılında, hayati istatistikler kapsamında yer alan doğum, evlenme, boşanma, ölüm ve intihar istatistiklerinin uluslararası karşılaştırılabilir, içsel uyumlu, tutarlı, veri entegrasyonu sağlanarak üretilmesine devam edilecektir. | 328.936 | 0,18 | 0,00 | | 328.936 | 0,18 |
| | 1 | Metodoloji ve metaveri çalışmaları | 65.777,59 | 0,04 | 0,00 | | 65.777,59 | 0,04 |
| | 2 | Veri derleme faaliyetleri | 65.796,31 | 0,04 | 0,00 | | 65.796,31 | 0,04 |
| | 3 | İstatistiklerin üretilmesi (istatistiksel sonuç alımı, tahmin ve analiz) | 65.783,69 | 0,04 | 0,00 | | 65.783,69 | 0,04 |
| | 24 | Kapsam eksikliğinin giderilmesi | 65.783,00 | 0,04 | 0,00 | | 65.783,00 | 0,04 |
| | 25 | Ürünlerin hazırlanması (haber bülteni, yayın, web sayfası istatistik tablolarının güncellenmesi) | 65.795,82 | 0,04 | 0,00 | | 65.795,82 | 0,04 |
| 53 | | 2012 yılında, intihara teşebbüs istatistiklerinin üretilmesi amacıyla metodolojik çalışmalar yürütülecektir | 131.583 | 0,07 | 0,00 | | 131.583 | 0,07 |
| | 1 | Metodoloji ve metaveri çalışmaları | 65.777,59 | 0,04 | 0,00 | | 65.777,59 | 0,04 |
| | 7 | İşbirliği faaliyetleri | 65.806,03 | 0,04 | 0,00 | | 65.806,03 | 0,04 |
| 54 | | 2012 yılında, nüfus ve göç istatistikleri kapsamında yer alan istatistik ve göstergelerin uluslararası karşılaştırılabilir, içsel uyumlu, tutarlı, veri entegrasyonu sağlanarak üretilmesi çalışmalarına devam edilecektir. | 460.488 | 0,25 | 0,00 | | 460.488 | 0,25 |
| | 1 | Metodoloji ve metaveri çalışmaları | 65.777,59 | 0,04 | 0,00 | | 65.777,59 | 0,04 |
| | 2 | Veri derleme faaliyetleri | 65.796,31 | 0,04 | 0,00 | | 65.796,31 | 0,04 |
| | 3 | İstatistiklerin üretilmesi (istatistiksel sonuç alımı, tahmin ve analiz) | 65.783,69 | 0,04 | 0,00 | | 65.783,69 | 0,04 |
| | 11 | Teknik destek | 65.782,20 | 0,04 | 0,00 | | 65.782,20 | 0,04 |
| | 26 | Veri kaynaklarının değerlendirilmesi ve analizi | 65.783,00 | 0,04 | 0,00 | | 65.783,00 | 0,04 |

Devam

| İdare Adı | | 32.75 - TÜRKİYE İSTATİSTİK KURUMU BAŞKANLIĞI | | | | | | |
|-------------------|----------|--|----------------|-------------|-------------|--------|----------------|-------------|
| PERFORMANS HEDEFİ | FAALİYET | Açıklama | 2012 | | | | | |
| | | | Bütçe İçi | | Bütçe Dışı | | Toplam | |
| | | | (TL) | PAY(%) | (TL) | PAY(%) | (TL) | PAY(%) |
| | 27 | Projeksiyon varsayımların belirlenmesi ve üretilmesi | 65.783,00 | 0,04 | 0,00 | | 65.783,00 | 0,04 |
| | 126 | Ürünlerin hazırlanması (internet, yayın, haber bülteni, web sayfası istatistik tablolarının güncellenmesi) | 65.783,00 | 0,04 | 0,00 | | 65.783,00 | 0,04 |
| 55 | | 2012 yılında, nüfus ve uluslararası göçe yönelik istatistiklerin üretilmesi ve geliştirilmesi amacıyla ilgili kurumlarla idari kayıtların geliştirilmesi çalışmaları yürütülecektir. | 328.926 | 0,18 | 0,00 | | 328.926 | 0,18 |
| | 1 | Metodoloji ve metaveri çalışmaları | 65.777,59 | 0,04 | 0,00 | | 65.777,59 | 0,04 |
| | 3 | İstatistiklerin üretilmesi (istatistiksel sonuç alımı, tahmin ve analiz) | 65.783,69 | 0,04 | 0,00 | | 65.783,69 | 0,04 |
| | 7 | İşbirliği faaliyetleri | 65.806,03 | 0,04 | 0,00 | | 65.806,03 | 0,04 |
| | 9 | Veri kontrolü, verinin düzeltilmesi ve işlenmesi ile elektronik ortama aktarılması faaliyetleri | 65.775,80 | 0,04 | 0,00 | | 65.775,80 | 0,04 |
| | 26 | Veri kaynaklarının değerlendirilmesi ve analizi | 65.783,00 | 0,04 | 0,00 | | 65.783,00 | 0,04 |
| 56 | | 2012 yılında, yaşam memnuniyeti araştırması ve toplumsal cinsiyet göstergeleri kapsamında yer alan istatistiklerin içsel uyumlu, tutarlı, veri entegrasyonu sağlanarak üretilmesine devam edilecektir. | 460.507 | 0,25 | 0,00 | | 460.507 | 0,25 |
| | 1 | Metodoloji ve metaveri çalışmaları | 65.777,59 | 0,04 | 0,00 | | 65.777,59 | 0,04 |
| | 2 | Veri derleme faaliyetleri | 65.796,31 | 0,04 | 0,00 | | 65.796,31 | 0,04 |
| | 3 | İstatistiklerin üretilmesi (istatistiksel sonuç alımı, tahmin ve analiz) | 65.783,69 | 0,04 | 0,00 | | 65.783,69 | 0,04 |
| | 7 | İşbirliği faaliyetleri | 65.806,03 | 0,04 | 0,00 | | 65.806,03 | 0,04 |
| | 12 | Eğitim faaliyetleri | 65.773,00 | 0,04 | 0,00 | | 65.773,00 | 0,04 |
| | 17 | Hazırlık çalışmaları | 65.787,37 | 0,04 | 0,00 | | 65.787,37 | 0,04 |
| | 126 | Ürünlerin hazırlanması (internet, yayın, haber bülteni, web sayfası istatistik tablolarının güncellenmesi) | 65.783,00 | 0,04 | 0,00 | | 65.783,00 | 0,04 |
| 57 | | 2012 yılında, Gelir ve yaşam koşulları araştırmasından İBBS-2.düzyer bazında veri üretebilmek için örnek hacmi arttırmaya devam edilecek, Eurostat tarafından önerilen modül anket soruları soru kağıdına eklenecektir. | 394.717 | 0,21 | 0,00 | | 394.717 | 0,21 |
| | 1 | Metodoloji ve metaveri çalışmaları | 65.777,59 | 0,04 | 0,00 | | 65.777,59 | 0,04 |
| | 3 | İstatistiklerin üretilmesi (istatistiksel sonuç alımı, tahmin ve analiz) | 65.783,69 | 0,04 | 0,00 | | 65.783,69 | 0,04 |
| | 7 | İşbirliği faaliyetleri | 65.806,03 | 0,04 | 0,00 | | 65.806,03 | 0,04 |
| | 10 | Kalite çalışmaları | 65.784,12 | 0,04 | 0,00 | | 65.784,12 | 0,04 |
| | 28 | İdari kayıtlardan veri derleme çalışması | 65.783,00 | 0,04 | 0,00 | | 65.783,00 | 0,04 |

Devam

| İdare Adı | | 32.75 - TÜRKİYE İSTATİSTİK KURUMU BAŞKANLIĞI | | | | | | |
|-------------------|----------|---|----------------|-------------|-------------|--------|----------------|-------------|
| PERFORMANS HEDEFİ | FAALİYET | Açıklama | 2012 | | | | | |
| | | | Bütçe İçi | | Bütçe Dışı | | Toplam | |
| | | | (TL) | PAY(%) | (TL) | PAY(%) | (TL) | PAY(%) |
| | 128 | Haber bülteni hazırlama yayımlama | 65.782,67 | 0,04 | 0,00 | | 65.782,67 | 0,04 |
| 58 | | 2012 yılında, Ulusal ve Uluslararası kullanıcı ihtiyaçlarına cevap verecek nitelikte sosyal koruma istatistiklerinin üretilmesi | 394.715 | 0,21 | 0,00 | | 394.715 | 0,21 |
| | 1 | Metodoloji ve metaveri çalışmaları | 65.777,59 | 0,04 | 0,00 | | 65.777,59 | 0,04 |
| | 3 | İstatistiklerin üretilmesi (istatistiksel sonuç alımı, tahmin ve analiz) | 65.783,69 | 0,04 | 0,00 | | 65.783,69 | 0,04 |
| | 7 | İşbirliği faaliyetleri | 65.806,03 | 0,04 | 0,00 | | 65.806,03 | 0,04 |
| | 29 | İstatistik üretimine yönelik öncel/hazırlık çalışmaları | 65.783,00 | 0,04 | 0,00 | | 65.783,00 | 0,04 |
| | 30 | Veri derleme hazırlık çalışmaları | 65.783,00 | 0,04 | 0,00 | | 65.783,00 | 0,04 |
| | 128 | Haber bülteni hazırlama yayımlama | 65.782,67 | 0,04 | 0,00 | | 65.782,67 | 0,04 |
| 59 | | 2012 yılında hanehalkı bütçe anketi soru kağıdının gelir bölümünde cevaplayıcı yükü azaltılarak anket uygulanacaktır. | 394.683 | 0,21 | 0,00 | | 394.683 | 0,21 |
| | 1 | Metodoloji ve metaveri çalışmaları | 65.777,59 | 0,04 | 0,00 | | 65.777,59 | 0,04 |
| | 3 | İstatistiklerin üretilmesi (istatistiksel sonuç alımı, tahmin ve analiz) | 65.783,69 | 0,04 | 0,00 | | 65.783,69 | 0,04 |
| | 4 | Veri kalitesine yönelik faaliyetler | 65.782,67 | 0,04 | 0,00 | | 65.782,67 | 0,04 |
| | 6 | Yayın faaliyetleri | 65.783,44 | 0,04 | 0,00 | | 65.783,44 | 0,04 |
| | 7 | İşbirliği faaliyetleri | 65.772,94 | 0,04 | 0,00 | | 65.772,94 | 0,04 |
| | 31 | Verilerin düzeltilmesi ve işlenmesi faaliyetleri | 65.783,00 | 0,04 | 0,00 | | 65.783,00 | 0,04 |
| 60 | | 2012 yılında, zaman kullanım istatistiklerinin üretilmesi için hazırlık çalışmaları yapılacaktır. | 65.777 | 0,04 | 0,00 | | 65.777 | 0,04 |
| | 1 | Metodoloji ve metaveri çalışmaları | 65.777,59 | 0,04 | 0,00 | | 65.777,59 | 0,04 |
| 61 | | İşgücü anketi, veri kalitesi konusundaki AB önerileri dikkate alınarak uygulanacaktır. | 263.127 | 0,14 | 0,00 | | 263.127 | 0,14 |
| | 1 | Metodoloji ve metaveri çalışmaları | 65.777,59 | 0,04 | 0,00 | | 65.777,59 | 0,04 |
| | 3 | İstatistiklerin üretilmesi (istatistiksel sonuç alımı, tahmin ve analiz) | 65.783,69 | 0,04 | 0,00 | | 65.783,69 | 0,04 |
| | 4 | Veri kalitesine yönelik faaliyetler | 65.782,67 | 0,04 | 0,00 | | 65.782,67 | 0,04 |
| | 6 | Yayın faaliyetleri | 65.783,44 | 0,04 | 0,00 | | 65.783,44 | 0,04 |
| 62 | | 2012 yılında işgücü maliyeti ve kazanç yapısı istatistiklerinin uluslararası karşılaştırılabilir, içsel uyumlu, tutarlı olarak üretilmesi çalışmalarına devam edilecektir. | 197.349 | 0,11 | 0,00 | | 197.349 | 0,11 |
| | 32 | İMA 2012 ve yıllık tahminler için metodoloji faaliyetleri | 65.783,00 | 0,04 | 0,00 | | 65.783,00 | 0,04 |
| | 33 | İME için istatistiklerin üretilmesi, tahmin çalışmaları ve sonuçların alınması | 65.783,00 | 0,04 | 0,00 | | 65.783,00 | 0,04 |

Devam

| İdare Adı | | 32.75 - TÜRKİYE İSTATİSTİK KURUMU BAŞKANLIĞI | | | | | | |
|-------------------|----------|--|----------------|-------------|-------------|--------|----------------|-------------|
| PERFORMANS HEDEFİ | FAALİYET | Açıklama | 2012 | | | | | |
| | | | Bütçe İçi | | Bütçe Dışı | | Toplam | |
| | | | (TL) | PAY(%) | (TL) | PAY(%) | (TL) | PAY(%) |
| | 34 | KYA 2010 için yayın ve mikro veri seti hazırlama ve basım öncesi hazırlık faaliyeti | 65.783,00 | 0,04 | 0,00 | | 65.783,00 | 0,04 |
| 63 | | 2012 yılında, eğitim istatistiklerinin üretilmesine yönelik çalışmalara devam edilecektir. | 394.688 | 0,21 | 0,00 | | 394.688 | 0,21 |
| | 1 | Metodoloji ve metaveri çalışmaları | 65.777,59 | 0,04 | 0,00 | | 65.777,59 | 0,04 |
| | 2 | Veri derleme faaliyetleri | 65.796,31 | 0,04 | 0,00 | | 65.796,31 | 0,04 |
| | 3 | İstatistiklerin üretilmesi (istatistiksel sonuç alımı, tahmin ve analiz) | 65.783,69 | 0,04 | 0,00 | | 65.783,69 | 0,04 |
| | 7 | İşbirliği faaliyetleri | 65.772,94 | 0,04 | 0,00 | | 65.772,94 | 0,04 |
| | 11 | Teknik destek | 65.782,20 | 0,04 | 0,00 | | 65.782,20 | 0,04 |
| | 25 | Ürünlerin hazırlanması (haber bülteni, yayın, web sayfası istatistik tablolarının güncellenmesi) | 65.776,09 | 0,04 | 0,00 | | 65.776,09 | 0,04 |
| 64 | | 2012 yılında kültür ve spor istatistiklerinin üretilmesine yönelik çalışmalara devam edilecektir. | 328.910 | 0,18 | 0,00 | | 328.910 | 0,18 |
| | 1 | Metodoloji ve metaveri çalışmaları | 65.777,59 | 0,04 | 0,00 | | 65.777,59 | 0,04 |
| | 2 | Veri derleme faaliyetleri | 65.796,31 | 0,04 | 0,00 | | 65.796,31 | 0,04 |
| | 3 | İstatistiklerin üretilmesi (istatistiksel sonuç alımı, tahmin ve analiz) | 65.779,85 | 0,04 | 0,00 | | 65.779,85 | 0,04 |
| | 6 | Yayın faaliyetleri | 65.783,44 | 0,04 | 0,00 | | 65.783,44 | 0,04 |
| | 7 | İşbirliği faaliyetleri | 65.772,94 | 0,04 | 0,00 | | 65.772,94 | 0,04 |
| 65 | | 2012 yılında suç, adalet ve seçim istatistiklerinin üretilmesine devam edilecektir. | 328.908 | 0,18 | 0,00 | | 328.908 | 0,18 |
| | 2 | Veri derleme faaliyetleri | 65.796,31 | 0,04 | 0,00 | | 65.796,31 | 0,04 |
| | 3 | İstatistiklerin üretilmesi (istatistiksel sonuç alımı, tahmin ve analiz) | 65.779,85 | 0,04 | 0,00 | | 65.779,85 | 0,04 |
| | 7 | İşbirliği faaliyetleri | 65.772,94 | 0,04 | 0,00 | | 65.772,94 | 0,04 |
| | 11 | Teknik destek | 65.783,13 | 0,04 | 0,00 | | 65.783,13 | 0,04 |
| | 25 | Ürünlerin hazırlanması (haber bülteni, yayın, web sayfası istatistik tablolarının güncellenmesi) | 65.776,09 | 0,04 | 0,00 | | 65.776,09 | 0,04 |
| 66 | | 2012 yılında, turizm istatistiklerinin üretilmesine devam edilecektir. | 394.693 | 0,21 | 0,00 | | 394.693 | 0,21 |
| | 1 | Metodoloji ve metaveri çalışmaları | 65.777,59 | 0,04 | 0,00 | | 65.777,59 | 0,04 |
| | 2 | Veri derleme faaliyetleri | 65.796,31 | 0,04 | 0,00 | | 65.796,31 | 0,04 |
| | 3 | İstatistiklerin üretilmesi (istatistiksel sonuç alımı, tahmin ve analiz) | 65.779,85 | 0,04 | 0,00 | | 65.779,85 | 0,04 |
| | 6 | Yayın faaliyetleri | 65.783,44 | 0,04 | 0,00 | | 65.783,44 | 0,04 |
| | 7 | İşbirliği faaliyetleri | 65.772,94 | 0,04 | 0,00 | | 65.772,94 | 0,04 |

Devam

| İdare Adı | | 32.75 - TÜRKİYE İSTATİSTİK KURUMU BAŞKANLIĞI | | | | | | |
|-------------------|----------|---|------------------|-------------|-------------|--------|------------------|-------------|
| PERFORMANS HEDEFİ | FAALİYET | Açıklama | 2012 | | | | | |
| | | | Bütçe İçi | | Bütçe Dışı | | Toplam | |
| | | | (TL) | PAY(%) | (TL) | PAY(%) | (TL) | PAY(%) |
| | 11 | Teknik destek | 65.783,13 | 0,04 | 0,00 | | 65.783,13 | 0,04 |
| 67 | | 2012 yılında, sağlık istatistikleri kapsamında yer alan istatistiklerin uluslar arası karşılaştırılabilirliği sağlanabilmesi amacıyla faaliyetlerin yürütülmesine devam edilecektir. | 1.184.083 | 0,64 | 0,00 | | 1.184.083 | 0,64 |
| | 7 | İşbirliği faaliyetleri | 65.772,94 | 0,04 | 0,00 | | 65.772,94 | 0,04 |
| | 35 | Ölüm Nedeni İstatistiklerinde kapsam eksikliğinin azaltılmasına yönelik faaliyetler | 65.783,00 | 0,04 | 0,00 | | 65.783,00 | 0,04 |
| | 36 | 2012 Sağlık Araştırması, alan uygulaması öncesi istatistik üretimine yönelik öncel çalışmalar (Anket formunun revize edilmesi, el kitabının revizesi, vb.) | 65.783,00 | 0,04 | 0,00 | | 65.783,00 | 0,04 |
| | 37 | 2012 Sağlık Araştırması, alan uygulaması öncesi, veri derleme hazırlık çalışmaları (veri giriş programı, alan uygulaması eğitimi vb.) | 65.783,00 | 0,04 | 0,00 | | 65.783,00 | 0,04 |
| | 38 | Ölüm nedeni ve sağlık harcamaları istatistikleri kapsamında veri derleme (idari kayıt vb.) faaliyeti | 65.783,00 | 0,04 | 0,00 | | 65.783,00 | 0,04 |
| | 39 | Ölüm nedeni istatistikleri kapsamında verilerin düzeltilmesi ve işlenmesi (edit, kod) | 65.783,00 | 0,04 | 0,00 | | 65.783,00 | 0,04 |
| | 40 | Ölüm nedeni istatistikleri kapsamında verilerin elektronik ortama aktarımı | 65.783,00 | 0,04 | 0,00 | | 65.783,00 | 0,04 |
| | 41 | 2012 Sağlık Araştırması, ölüm nedeni istatistikleri ve sağlık harcamaları kapsamında alternatif kaynaklarda var olan verilerin temini ve karşılaştırılması | 65.783,00 | 0,04 | 0,00 | | 65.783,00 | 0,04 |
| | 42 | 2012 Sağlık Araştırması, ölüm nedeni istatistikleri ve sağlık harcamaları kapsamında istatistik üretimi öncesi kontrol ve tutarlılık çalışmaları | 65.783,00 | 0,04 | 0,00 | | 65.783,00 | 0,04 |
| | 43 | 2012 Sağlık Araştırması, ölüm nedeni istatistikleri ve sağlık harcamaları kapsamında istatistiklerin üretilmesi | 65.783,00 | 0,04 | 0,00 | | 65.783,00 | 0,04 |
| | 44 | 2012 Sağlık Araştırması, ölüm nedeni istatistikleri ve sağlık harcamaları kapsamında istatistiksel sonuçların alınması ve değerlendirilmesi | 65.783,00 | 0,04 | 0,00 | | 65.783,00 | 0,04 |
| | 45 | Ölüm nedeni istatistikleri, sağlık harcamaları ve 2010 Sağlık Araştırması, kapsamında haber bülteni/yayın hazırlama ve basım öncesi hazırlık faaliyeti | 65.783,00 | 0,04 | 0,00 | | 65.783,00 | 0,04 |
| | 46 | 2010 Özürlülerin Sorun ve Beklentileri Araştırması ile 2010 Sağlık Araştırması mikro verilerinin hazırlanması | 65.783,00 | 0,04 | 0,00 | | 65.783,00 | 0,04 |
| | 47 | Sağlık Harcama İstatistikleri kapsamında SGK ile protokol hazırlanması | 65.783,00 | 0,04 | 0,00 | | 65.783,00 | 0,04 |
| | 48 | Ölüm nedeni ve sağlık harcama istatistikleri kapsamında teknik yardım/işbirliği faaliyetlerin yürütülmesi | 65.783,00 | 0,04 | 0,00 | | 65.783,00 | 0,04 |
| | 49 | AB istatistik mevzuatına uyum çalışmaları | 65.783,00 | 0,04 | 0,00 | | 65.783,00 | 0,04 |
| | 50 | Ölüm nedeni ve sağlık harcama istatistikleri kapsamında proje bileşenlerine ilişkin faaliyetlerin yürütülmesi | 65.783,00 | 0,04 | 0,00 | | 65.783,00 | 0,04 |

Devam

| İdare Adı | | 32.75 - TÜRKİYE İSTATİSTİK KURUMU BAŞKANLIĞI | | | | | | |
|-------------------|----------|---|----------------|-------------|-------------|--------|----------------|-------------|
| PERFORMANS HEDEFİ | FAALİYET | Açıklama | 2012 | | | | | |
| | | | Bütçe İçi | | Bütçe Dışı | | Toplam | |
| | | | (TL) | PAY(%) | (TL) | PAY(%) | (TL) | PAY(%) |
| | 51 | Ulusal protokol hazırlanması | 65.783,00 | 0,04 | 0,00 | | 65.783,00 | 0,04 |
| 68 | | 2012 yılında, Kurumiçi hanehalkı ve işyerlerine yönelik araştırmaların uluslararası standartlarda metodoloji çalışmaları yapılacak, örnek planlarının hazırlanması, örnek seçimi, genişletme çalışmaları gerçekleştirilecek ve örnekleme hataları hesaplanacaktır. | 124.325 | 0,07 | 0,00 | | 124.325 | 0,07 |
| | 52 | Tamsayım ve örnekleme çalışmalarına dayalı metodoloji geliştirme faaliyetleri | 124.325,00 | 0,07 | 0,00 | | 124.325,00 | 0,07 |
| 69 | | 2012 yılında, UAVT'ye ilişkin kontrol çalışmaları yapılarak kapsam eksikliğini giderilmesi sağlanacaktır. | 372.975 | 0,20 | 0,00 | | 372.975 | 0,20 |
| | 1 | Metodoloji ve metaveri çalışmaları | 124.323,09 | 0,07 | 0,00 | | 124.323,09 | 0,07 |
| | 7 | İşbirliği faaliyetleri | 124.333,35 | 0,07 | 0,00 | | 124.333,35 | 0,07 |
| | 16 | Adres çalışmaları | 124.319,11 | 0,07 | 0,00 | | 124.319,11 | 0,07 |
| 70 | | 2012 yılında, kurumun ihtiyaç duyduğu altlık haritalar temin edilerek gerektiğinde güncellenerek ilgili birimlere sağlanacak ve gerekli tematik haritalar hazırlanacaktır. | 497.307 | 0,27 | 0,00 | | 497.307 | 0,27 |
| | 1 | Metodoloji ve metaveri çalışmaları | 124.323,09 | 0,07 | 0,00 | | 124.323,09 | 0,07 |
| | 7 | İşbirliği faaliyetleri | 124.333,35 | 0,07 | 0,00 | | 124.333,35 | 0,07 |
| | 53 | Coğrafi bilgi sistemleri faaliyetleri | 124.325,00 | 0,07 | 0,00 | | 124.325,00 | 0,07 |
| | 54 | Danışmanlık hizmetleri | 124.325,67 | 0,07 | 0,00 | | 124.325,67 | 0,07 |
| 71 | | 2012 yılında, Kurumdışı hanehalkı ve işyerlerine yönelik araştırmalar için talepler doğrultusunda yöntem konusunda danışmanlık, işbirliği ve eğitim destek çalışmaları yapılacaktır. | 372.989 | 0,20 | 0,00 | | 372.989 | 0,20 |
| | 7 | İşbirliği faaliyetleri | 124.333,35 | 0,07 | 0,00 | | 124.333,35 | 0,07 |
| | 11 | Teknik destek | 124.325,09 | 0,07 | 0,00 | | 124.325,09 | 0,07 |
| | 12 | Eğitim faaliyetleri | 124.330,72 | 0,07 | 0,00 | | 124.330,72 | 0,07 |
| 72 | | 2012 yılında Uluslararası kuruluşlar ve ulusal ile işbirliğinin artırılması ve etkinleştirilmesi bağlamında, talepler doğrultusunda, metodolojik vb. konularda teknik destek, danışmanlık vb. hizmetleri verilecektir. | 248.664 | 0,13 | 0,00 | | 248.664 | 0,13 |
| | 7 | İşbirliği faaliyetleri | 124.333,35 | 0,07 | 0,00 | | 124.333,35 | 0,07 |
| | 12 | Eğitim faaliyetleri | 124.330,72 | 0,07 | 0,00 | | 124.330,72 | 0,07 |

Devam

| İdare Adı | | 32.75 - TÜRKİYE İSTATİSTİK KURUMU BAŞKANLIĞI | | | | | | |
|-------------------|----------|---|----------------|-------------|-------------|--------|----------------|-------------|
| PERFORMANS HEDEFİ | FAALİYET | Açıklama | 2012 | | | | | |
| | | | Bütçe İçi | | Bütçe Dışı | | Toplam | |
| | | | (TL) | PAY(%) | (TL) | PAY(%) | (TL) | PAY(%) |
| 73 | | 2012 yılında Avrupa ve Dünya sınıflama sistemine uygun sınıflama ve standartların kullanılması, geliştirilmesi, katkı sağlanması, eğitim çalışmaları ve kurumların sınıflama sistemine entegrasyonunun geliştirilmesi | 745.964 | 0,40 | 0,00 | | 745.964 | 0,40 |
| | 7 | İşbirliği faaliyetleri | 124.333,35 | 0,07 | 0,00 | | 124.333,35 | 0,07 |
| | 11 | Teknik destek | 124.325,09 | 0,07 | 0,00 | | 124.325,09 | 0,07 |
| | 12 | Eğitim faaliyetleri | 124.330,72 | 0,07 | 0,00 | | 124.330,72 | 0,07 |
| | 55 | Sınıflamalara yönelik faaliyetler (oluşturma) | 124.325,00 | 0,07 | 0,00 | | 124.325,00 | 0,07 |
| | 56 | Sınıflamalara yönelik faaliyetler (güncelleme) | 124.325,00 | 0,07 | 0,00 | | 124.325,00 | 0,07 |
| | 57 | Sınıflama sunucusunun revizyon çalışmaları | 124.325,00 | 0,07 | 0,00 | | 124.325,00 | 0,07 |
| 74 | | 2012 yılında, kurum bünyesinde, Bilgisayar Destekli Telefonla Görüşme Tekniği (CATI) kullanılarak veri toplamaya yönelik kalite denetim faaliyetlerinin kademeli olarak iyileştirilmesi ve geliştirilmesi sağlanacaktır. | 124.325 | 0,07 | 0,00 | | 124.325 | 0,07 |
| | 58 | Kalite denetim çalışmaları | 124.325,00 | 0,07 | 0,00 | | 124.325,00 | 0,07 |
| 75 | | 2012 yılında, AB istatistik standartlarına ve mevzuatına uyum çalışmalarının koordinasyonu sağlanacaktır. | 543.723 | 0,29 | 0,00 | | 543.723 | 0,29 |
| | 59 | Uyum çalışmaları | 135.923,00 | 0,07 | 0,00 | | 135.923,00 | 0,07 |
| | 60 | Teknik yardım, işbirliği faaliyetleri | 135.922,50 | 0,07 | 0,00 | | 135.922,50 | 0,07 |
| | 61 | İzleme ve değerlendirme | 135.949,85 | 0,07 | 0,00 | | 135.949,85 | 0,07 |
| | 62 | Koordinasyon ve organizasyon hizmetleri | 135.927,85 | 0,07 | 0,00 | | 135.927,85 | 0,07 |
| 76 | | 2012 yılında finansmanı uluslararası kuruluşlar tarafından sağlanan projelerin etkin bir şekilde yürütülmesi sağlanacaktır. | 543.673 | 0,29 | 0,00 | | 543.673 | 0,29 |
| | 54 | Danışmanlık hizmetleri | 135.922,33 | 0,07 | 0,00 | | 135.922,33 | 0,07 |
| | 61 | İzleme ve değerlendirme | 135.909,07 | 0,07 | 0,00 | | 135.909,07 | 0,07 |
| | 62 | Koordinasyon ve organizasyon hizmetleri | 135.919,48 | 0,07 | 0,00 | | 135.919,48 | 0,07 |
| | 63 | Dış kaynaklı projelerin yönetimi | 135.923,00 | 0,07 | 0,00 | | 135.923,00 | 0,07 |
| 77 | | 2012 yılında teknik işbirliği ve yardım faaliyetleri geliştirilerek sürdürülecektir. | 407.751 | 0,22 | 0,00 | | 407.751 | 0,22 |
| | 60 | Teknik yardım, işbirliği faaliyetleri | 135.922,50 | 0,07 | 0,00 | | 135.922,50 | 0,07 |
| | 61 | İzleme ve değerlendirme | 135.909,07 | 0,07 | 0,00 | | 135.909,07 | 0,07 |
| | 62 | Koordinasyon ve organizasyon hizmetleri | 135.919,48 | 0,07 | 0,00 | | 135.919,48 | 0,07 |

Devam

| İdare Adı | | 32.75 - TÜRKİYE İSTATİSTİK KURUMU BAŞKANLIĞI | | | | | | |
|-------------------|----------|---|-------------------|-------------|-------------|--------|-------------------|-------------|
| PERFORMANS HEDEFİ | FAALİYET | Açıklama | 2012 | | | | | |
| | | | Bütçe İçi | | Bütçe Dışı | | Toplam | |
| | | | (TL) | PAY(%) | (TL) | PAY(%) | (TL) | PAY(%) |
| 78 | | 2012 yılında, İstatistiksel Yönetim Bilgi Sistemi (SMIS) kapsamında Eurostat tarafından değerlendirilen istatistiksel konu ve modüllerin uyumu | 271.846 | 0,15 | 0,00 | | 271.846 | 0,15 |
| | 64 | İstatistiksel Yönetim Bilgi Sistemi (SMIS) kapsamında Eurostat tarafından değerlendirilen istatistiksel konu ve modüllerin analizi faaliyeti | 135.923,00 | 0,07 | 0,00 | | 135.923,00 | 0,07 |
| | 65 | İstatistiksel Yönetim Bilgi Sistemi (SMIS) kapsamında Eurostat tarafından değerlendirilen istatistiksel konu ve modüllerin izlenmesi faaliyeti | 135.923,00 | 0,07 | 0,00 | | 135.923,00 | 0,07 |
| 79 | | 2012 yılında kurum Ağ güvenliğinin sağlanması | 655.942 | 0,36 | 0,00 | | 655.942 | 0,36 |
| | 66 | Sistem geliştirme faaliyetleri | 327.973,01 | 0,18 | 0,00 | | 327.973,01 | 0,18 |
| | 67 | Sistem güvenliği faaliyetleri | 327.969,50 | 0,18 | 0,00 | | 327.969,50 | 0,18 |
| 80 | | 2012 yılında TÜİK iletişim altyapısının bantgenişliği ile iletişim ağ yapısının temeli olan anahtarlama ve yönlendirici cihazının kapasitesinin artırılması ve buna ilişkin bakım onarım ve geliştirme çalışmaları yürütülecektir. | 655.968 | 0,36 | 0,00 | | 655.968 | 0,36 |
| | 66 | Sistem geliştirme faaliyetleri | 327.973,01 | 0,18 | 0,00 | | 327.973,01 | 0,18 |
| | 68 | Sistem yönetimi faaliyetleri | 327.995,90 | 0,18 | 0,00 | | 327.995,90 | 0,18 |
| 81 | | 2012 yılında son kullanıcı donanım ve yazılımlarının desteklenmesi, bakımı ve iyileştirilmesi çalışmaları yürütülecektir. | 983.908 | 0,53 | 0,00 | | 983.908 | 0,53 |
| | 66 | Sistem geliştirme faaliyetleri | 327.973,01 | 0,18 | 0,00 | | 327.973,01 | 0,18 |
| | 67 | Sistem güvenliği faaliyetleri | 327.969,50 | 0,18 | 0,00 | | 327.969,50 | 0,18 |
| | 68 | Sistem yönetimi faaliyetleri | 327.966,39 | 0,18 | 0,00 | | 327.966,39 | 0,18 |
| 82 | | 2012 yılında sistem alt yapısının geliştirilmesi, bakımı, iyileştirilmesi ve felaket merkezi kurulması çalışmaları yürütülecektir. | 983.908 | 0,53 | 0,00 | | 983.908 | 0,53 |
| | 66 | Sistem geliştirme faaliyetleri | 327.973,01 | 0,18 | 0,00 | | 327.973,01 | 0,18 |
| | 67 | Sistem güvenliği faaliyetleri | 327.969,50 | 0,18 | 0,00 | | 327.969,50 | 0,18 |
| | 68 | Sistem yönetimi faaliyetleri | 327.966,39 | 0,18 | 0,00 | | 327.966,39 | 0,18 |
| 83 | | Veritabanlarında veri gizliliği ve güvenliğinin geliştirilmesi | 655.942 | 0,36 | 0,00 | | 655.942 | 0,36 |
| | 69 | VT larında güvenli şifre kurallarının uygulanması | 327.971,00 | 0,18 | 0,00 | | 327.971,00 | 0,18 |
| | 125 | VT güvenlik duvarı kurulumunun gerçekleştirilmesi | 327.971,00 | 0,18 | 0,00 | | 327.971,00 | 0,18 |
| 84 | | Veritabanı yazılım ve donanımın güçlendirilmesi | 327.971,00 | 0,18 | 0,00 | | 327.971,00 | 0,18 |
| | 70 | VT yönetim sistemlerinin en üst uyarlamaya geçişinin sağlanması | 327.971,00 | 0,18 | 0,00 | | 327.971,00 | 0,18 |

Devam

| İdare Adı | | 32.75 - TÜRKİYE İSTATİSTİK KURUMU BAŞKANLIĞI | | | | | | |
|-------------------|----------|--|------------------|-------------|-------------|--------|------------------|-------------|
| PERFORMANS HEDEFİ | FAALİYET | Açıklama | 2012 | | | | | |
| | | | Bütçe İçi | | Bütçe Dışı | | Toplam | |
| | | | (TL) | PAY(%) | (TL) | PAY(%) | (TL) | PAY(%) |
| 85 | | 2012 yılında kurumsal veri giriş uygulamalarının geliştirilmesi, bakımı ve iyileştirilmesi. | 655.939 | 0,36 | 0,00 | | 655.939 | 0,36 |
| | 66 | Sistem geliştirme faaliyetleri | 327.973,01 | 0,18 | 0,00 | | 327.973,01 | 0,18 |
| | 68 | Sistem yönetimi faaliyetleri | 327.966,39 | 0,18 | 0,00 | | 327.966,39 | 0,18 |
| 86 | | 2012 yılında Kurumun internet ve intranet sitesini tasarlamak, geliştirmek ve gerekli güncellemeleri yapmak | 1.311.872 | 0,71 | 0,00 | | 1.311.872 | 0,71 |
| | 66 | Sistem geliştirme faaliyetleri | 327.973,01 | 0,18 | 0,00 | | 327.973,01 | 0,18 |
| | 67 | Sistem güvenliği faaliyetleri | 327.969,50 | 0,18 | 0,00 | | 327.969,50 | 0,18 |
| | 68 | Sistem yönetimi faaliyetleri | 327.966,39 | 0,18 | 0,00 | | 327.966,39 | 0,18 |
| | 71 | Dağıtım faaliyetleri | 327.963,26 | 0,18 | 0,00 | | 327.963,26 | 0,18 |
| 87 | | 2012 yılında, istatistik üretim süreçlerine entegre metaveri oluşturulması | 655.926 | 0,36 | 0,00 | | 655.926 | 0,36 |
| | 1 | Metodoloji ve metaveri çalışmaları | 327.953,20 | 0,18 | 0,00 | | 327.953,20 | 0,18 |
| | 66 | Sistem geliştirme faaliyetleri | 327.973,01 | 0,18 | 0,00 | | 327.973,01 | 0,18 |
| 88 | | 2012 yılında; Kurum yönetim iş süreçlerinin otomasyona geçirilerek, karar vericilere yardımcı sistemlerin kurulması | 655.939 | 0,36 | 0,00 | | 655.939 | 0,36 |
| | 66 | Sistem geliştirme faaliyetleri | 327.973,01 | 0,18 | 0,00 | | 327.973,01 | 0,18 |
| | 68 | Sistem yönetimi faaliyetleri | 327.966,39 | 0,18 | 0,00 | | 327.966,39 | 0,18 |
| 89 | | 2012 yılında kurumda veri analizi ve veri madenciliği geliştirme çalışmaları yürütülecektir | 983.908 | 0,53 | 0,00 | | 983.908 | 0,53 |
| | 12 | Eğitim faaliyetleri | 327.968,80 | 0,18 | 0,00 | | 327.968,80 | 0,18 |
| | 66 | Sistem geliştirme faaliyetleri | 327.973,01 | 0,18 | 0,00 | | 327.973,01 | 0,18 |
| | 68 | Sistem yönetimi faaliyetleri | 327.966,39 | 0,18 | 0,00 | | 327.966,39 | 0,18 |
| 90 | | 2012 yılında dağıtım veritabanlarının erişilebilirliğinin ve kullanılabilirliğinin artırılması | 983.910 | 0,53 | 0,00 | | 983.910 | 0,53 |
| | 66 | Sistem geliştirme faaliyetleri | 327.973,01 | 0,18 | 0,00 | | 327.973,01 | 0,18 |
| | 68 | Sistem yönetimi faaliyetleri | 327.966,39 | 0,18 | 0,00 | | 327.966,39 | 0,18 |
| | 72 | Dağıtım ürünlerinin içeriğinin ve kanallarının geliştirilmesi | 327.971,00 | 0,18 | 0,00 | | 327.971,00 | 0,18 |
| 91 | | 2012 yılında bilişim alt yapısını geliştirerek değişen şartlara etkin bir şekilde adapte olabilesinin sağlanması | 983.874 | 0,53 | 0,00 | | 983.874 | 0,53 |
| | 66 | Sistem geliştirme faaliyetleri | 327.936,93 | 0,18 | 0,00 | | 327.936,93 | 0,18 |
| | 68 | Sistem yönetimi faaliyetleri | 327.966,39 | 0,18 | 0,00 | | 327.966,39 | 0,18 |

Devam

| İdare Adı | | 32.75 - TÜRKİYE İSTATİSTİK KURUMU BAŞKANLIĞI | | | | | | |
|-------------------|----------|--|------------------|-------------|-------------|--------|------------------|-------------|
| PERFORMANS HEDEFİ | FAALİYET | Açıklama | 2012 | | | | | |
| | | | Bütçe İçi | | Bütçe Dışı | | Toplam | |
| | | | (TL) | PAY(%) | (TL) | PAY(%) | (TL) | PAY(%) |
| | 73 | Veritabanı ve veri ambarı çalışmaları ile veri altyapısının güçlendirilmesi | 327.971,00 | 0,18 | 0,00 | | 327.971,00 | 0,18 |
| 92 | | 2012 yılında kurum/kuruluşlar arası kalite standartlarına uygun bilgi aktarımının sağlanması | 327.971 | 0,18 | 0,00 | | 327.971 | 0,18 |
| | 74 | Kurumlar arası veri paylaşımının etkinleştirilmesi | 327.971,00 | 0,18 | 0,00 | | 327.971,00 | 0,18 |
| 93 | | 2012 yılında, TÜİK ve kamu kurum/kuruluşlarının üretmiş olduğu istatistiklerin yayımlanmasına ve dağıtımına devam edilecektir. | 353.925 | 0,19 | 0,00 | | 353.925 | 0,19 |
| | 6 | Yayın faaliyetleri | 88.480,66 | 0,05 | 0,00 | | 88.480,66 | 0,05 |
| | 71 | Dağıtım faaliyetleri | 88.482,44 | 0,05 | 0,00 | | 88.482,44 | 0,05 |
| | 75 | Dağıtım sisteminin değerlendirilmesi ve geliştirilmesi | 88.481,00 | 0,05 | 0,00 | | 88.481,00 | 0,05 |
| | 76 | Ulusal ve uluslararası bilgi taleplerinin karşılanması/ koordinasyonu | 88.481,00 | 0,05 | 0,00 | | 88.481,00 | 0,05 |
| 94 | | 2012 yılında, ulusal ve uluslararası kullanıcı ihtiyaçları ve karşılanamayan veri/bilgi talepleri değerlendirilecek, kullanıcıların veri ve bilgi talepleri karşılanmaya devam edilecektir. | 176.964 | 0,10 | 0,00 | | 176.964 | 0,10 |
| | 3 | İstatistiklerin üretilmesi (istatistiksel sonuç alımı, tahmin ve analiz) | 88.483,48 | 0,05 | 0,00 | | 88.483,48 | 0,05 |
| | 77 | Rapor faaliyeti | 88.481,00 | 0,05 | 0,00 | | 88.481,00 | 0,05 |
| 95 | | 2012 yılında, TÜİK kütüphanesinin, istatistiki bilgi ve hizmetlere erişilebilirliğin ve kullanılabilirliğin sağlandığı bir yapıya kavuşturulması için çalışmalara devam edilecektir. | 88.481,00 | 0,05 | 0,00 | | 88.481,00 | 0,05 |
| | 78 | Kütüphane ve Dokümantasyon faaliyetleri | 88.481,00 | 0,05 | 0,00 | | 88.481,00 | 0,05 |
| 96 | | 2012 yılında, TÜİK ile kamu kurum ve kuruluşlarının yayınlarının standartlar çerçevesinde üretilmesine ve kullanılabilirliğinin sağlanmasına devam edilecektir. | 353.924 | 0,19 | 0,00 | | 353.924 | 0,19 |
| | 11 | Teknik destek | 88.480,20 | 0,05 | 0,00 | | 88.480,20 | 0,05 |
| | 71 | Dağıtım faaliyetleri | 88.482,44 | 0,05 | 0,00 | | 88.482,44 | 0,05 |
| | 79 | Yayın faaliyetleri (oluşturma ve geliştirme) | 88.481,00 | 0,05 | 0,00 | | 88.481,00 | 0,05 |
| | 80 | Yayın faaliyetleri (hazırlama ve basım) | 88.481,00 | 0,05 | 0,00 | | 88.481,00 | 0,05 |
| 97 | | 2012 yılında, bölgesel istatistik sisteminin geliştirilmesi çalışmaları kapsamında, veri tabanında yer alan değişken ve göstergelerin analizleri yapılarak güncellenecek ve kapsamı genişletilecek, bölgesel göstergeler yayınlarının koordinasyonu yapılacaktır. | 707.824 | 0,38 | 0,00 | | 707.824 | 0,38 |
| | 1 | Metodoloji ve metaveri çalışmaları | 88.457,82 | 0,05 | 0,00 | | 88.457,82 | 0,05 |
| | 6 | Yayın faaliyetleri | 88.480,66 | 0,05 | 0,00 | | 88.480,66 | 0,05 |

Devam

| İdare Adı | | 32.75 - TÜRKİYE İSTATİSTİK KURUMU BAŞKANLIĞI | | | | | | |
|-------------------|----------|--|----------------|-------------|-------------|--------|----------------|-------------|
| PERFORMANS HEDEFİ | FAALİYET | Açıklama | 2012 | | | | | |
| | | | Bütçe İçi | | Bütçe Dışı | | Toplam | |
| | | | (TL) | PAY(%) | (TL) | PAY(%) | (TL) | PAY(%) |
| | 7 | İşbirliği faaliyetleri | 88.469,24 | 0,05 | 0,00 | | 88.469,24 | 0,05 |
| | 9 | Veri kontrolü, verinin düzeltilmesi ve işlenmesi ile elektronik ortama aktarılması faaliyetleri | 88.491,07 | 0,05 | 0,00 | | 88.491,07 | 0,05 |
| | 71 | Dağıtım faaliyetleri | 88.482,44 | 0,05 | 0,00 | | 88.482,44 | 0,05 |
| | 81 | İhtiyaç belirleme faaliyeti | 88.481,00 | 0,05 | 0,00 | | 88.481,00 | 0,05 |
| | 82 | Gösterge hesaplama | 88.481,00 | 0,05 | 0,00 | | 88.481,00 | 0,05 |
| | 84 | Bölgesel veritabanı yönetimi faaliyetleri | 88.481,00 | 0,05 | 0,00 | | 88.481,00 | 0,05 |
| 98 | | 2012 yılında, İstatistik ve Ekonomik Göstergeler e ilişkin prestij yayınları ile Ulusal ve Uluslararası Seçilmiş Ekonomik Göstergeler Veri Tabanı na ilişkin güncelleme çalışmaları yapılacak ve kapsamı genişletilecektir. | 619.333 | 0,34 | 0,00 | | 619.333 | 0,34 |
| | 1 | Metodoloji ve metaveri çalışmaları | 88.457,82 | 0,05 | 0,00 | | 88.457,82 | 0,05 |
| | 7 | İşbirliği faaliyetleri | 88.469,24 | 0,05 | 0,00 | | 88.469,24 | 0,05 |
| | 71 | Dağıtım faaliyetleri | 88.482,44 | 0,05 | 0,00 | | 88.482,44 | 0,05 |
| | 81 | İhtiyaç belirleme faaliyeti | 88.481,00 | 0,05 | 0,00 | | 88.481,00 | 0,05 |
| | 82 | Gösterge hesaplama | 88.481,00 | 0,05 | 0,00 | | 88.481,00 | 0,05 |
| | 85 | Göstergeler serilerinin güncellenmesi ve kapsamının geliştirilmesi | 88.481,00 | 0,05 | 0,00 | | 88.481,00 | 0,05 |
| | 86 | Göstergeler veri tabanının güncellenmesi ve kapsamının geliştirilmesi | 88.481,00 | 0,05 | 0,00 | | 88.481,00 | 0,05 |
| 99 | | 2012 yılında, RİP kapsamındaki faaliyetler yürütülecek ve Resmi İstatistik Programı (2012-2016) yayımlanacaktır. | 358.229 | 0,19 | 0,00 | | 358.229 | 0,19 |
| | 7 | İşbirliği faaliyetleri | 89.660,30 | 0,05 | 0,00 | | 89.660,30 | 0,05 |
| | 62 | Koordinasyon ve organizasyon hizmetleri | 89.525,30 | 0,05 | 0,00 | | 89.525,30 | 0,05 |
| | 87 | Resmi İstatistik Programının Yönetimi faaliyeti | 89.522,00 | 0,05 | 0,00 | | 89.522,00 | 0,05 |
| | 88 | Plan Program ve Örgütlenme | 89.522,00 | 0,05 | 0,00 | | 89.522,00 | 0,05 |
| 100 | | 2012 yılında, ulusal ve uluslararası veri yayımlama, veri gönderimi çalışmalarında eşgüdüm sağlanmasına yönelik çalışmalar yürütülecektir. | 268.569 | 0,15 | 0,00 | | 268.569 | 0,15 |
| | 62 | Koordinasyon ve organizasyon hizmetleri | 89.525,30 | 0,05 | 0,00 | | 89.525,30 | 0,05 |
| | 89 | Ulusal veri yayımlama takviminin oluşturulması ve güncellenmesi | 89.522,00 | 0,05 | 0,00 | | 89.522,00 | 0,05 |
| | 90 | Uluslararası Resmi Veri Gönderimi Envanteri yönetim faaliyetleri | 89.522,00 | 0,05 | 0,00 | | 89.522,00 | 0,05 |
| 101 | | 2012 yılında, iç kontrol ve ön mali kontrolün etkin bir şekilde yerine getirilmesi için çalışmalar yürütülecektir. | 268.560 | 0,15 | 0,00 | | 268.560 | 0,15 |
| | 62 | Koordinasyon ve organizasyon hizmetleri | 89.516,93 | 0,05 | 0,00 | | 89.516,93 | 0,05 |

Devam

| İdare Adı | | 32.75 - TÜRKİYE İSTATİSTİK KURUMU BAŞKANLIĞI | | | | | | |
|-------------------|----------|--|----------------|-------------|-------------|--------|----------------|-------------|
| PERFORMANS HEDEFİ | FAALİYET | Açıklama | 2012 | | | | | |
| | | | Bütçe İçi | | Bütçe Dışı | | Toplam | |
| | | | (TL) | PAY(%) | (TL) | PAY(%) | (TL) | PAY(%) |
| | 91 | İç kontrol sistemi faaliyetleri | 89.522,00 | 0,05 | 0,00 | | 89.522,00 | 0,05 |
| | 92 | Plan/programların güncellenmesi ve geliştirilmesi (İç kontrol uyum eylem planı) | 89.522,00 | 0,05 | 0,00 | | 89.522,00 | 0,05 |
| 102 | | 2012 yılında, Stratejik Yönetim kapsamındaki çalışmalar yürütülecektir. | 984.536 | 0,53 | 0,00 | | 984.536 | 0,53 |
| | 7 | İşbirliği faaliyetleri | 89.329,45 | 0,05 | 0,00 | | 89.329,45 | 0,05 |
| | 11 | Teknik destek | 89.521,06 | 0,05 | 0,00 | | 89.521,06 | 0,05 |
| | 12 | Eğitim faaliyetleri | 89.515,08 | 0,05 | 0,00 | | 89.515,08 | 0,05 |
| | 62 | Koordinasyon ve organizasyon hizmetleri | 89.516,93 | 0,05 | 0,00 | | 89.516,93 | 0,05 |
| | 93 | Stratejik yönetim, Performans yönetimi | 89.522,00 | 0,05 | 0,00 | | 89.522,00 | 0,05 |
| | 94 | Kalite yönetimi | 89.522,00 | 0,05 | 0,00 | | 89.522,00 | 0,05 |
| | 95 | Süreç yönetimi | 89.522,00 | 0,05 | 0,00 | | 89.522,00 | 0,05 |
| | 96 | Plan ve Program hazırlanması | 89.522,00 | 0,05 | 0,00 | | 89.522,00 | 0,05 |
| | 97 | Yönetim Bilgi Sistemi (YBS) | 89.522,00 | 0,05 | 0,00 | | 89.522,00 | 0,05 |
| | 98 | Risk yönetimi | 89.522,00 | 0,05 | 0,00 | | 89.522,00 | 0,05 |
| | 99 | Örgütlenme faaliyetleri | 89.522,00 | 0,05 | 0,00 | | 89.522,00 | 0,05 |
| 103 | | 2012 Yılı Çalışan Memnuniyeti Araştırması uygulanacaktır. | 89.522 | 0,05 | 0,00 | | 89.522 | 0,05 |
| | 100 | Ölçme, izleme ve değerlendirme | 89.522,00 | 0,05 | 0,00 | | 89.522,00 | 0,05 |
| 104 | | 2012 yılında, bütçe, kesin hesap, raporlama, mal yönetim dönemi işlemleri vb. mali hizmetlerin etkin bir şekilde yerine getirilmesi sağlanacaktır. | 179.087 | 0,10 | 0,00 | | 179.087 | 0,10 |
| | 101 | Program ve Rapor hazırlanması | 89.522,00 | 0,05 | 0,00 | | 89.522,00 | 0,05 |
| | 102 | Mali Hizmetler | 89.565,16 | 0,05 | 0,00 | | 89.565,16 | 0,05 |
| 105 | | 2012 yılında, ulusal ve uluslar arası hukuki gelişmeler takip edilerek, hukuki çalışmalar, mevzuat, dava takibi vb. çalışmalar yürütülecektir. | 498.500 | 0,27 | 0,00 | | 498.500 | 0,27 |
| | 103 | Hukuki faaliyetler | 498.500,00 | 0,27 | 0,00 | | 498.500,00 | 0,27 |
| 106 | | 2012 yılında, halkla ilişkiler, tanıtım, medya faaliyetleri etkin bir şekilde yürütülecek ve kurumun iletişiminin stratejisinin oluşturulması için gerekli koordinasyon sağlanacaktır | 212.499 | 0,12 | 0,00 | | 212.499 | 0,12 |
| | 62 | Koordinasyon ve organizasyon hizmetleri | 70.833,75 | 0,04 | 0,00 | | 70.833,75 | 0,04 |
| | 104 | Halkla ilişkiler ve tanıtım faaliyetleri | 70.833,00 | 0,04 | 0,00 | | 70.833,00 | 0,04 |
| | 105 | Medya ile iletişim faaliyetleri | 70.833,00 | 0,04 | 0,00 | | 70.833,00 | 0,04 |

Devam

| İdare Adı | | 32.75 - TÜRKİYE İSTATİSTİK KURUMU BAŞKANLIĞI | | | | | | |
|-------------------|----------|---|-------------------|--------------|-------------|--------|-------------------|--------------|
| PERFORMANS HEDEFİ | FAALİYET | Açıklama | 2012 | | | | | |
| | | | Bütçe İçi | | Bütçe Dışı | | Toplam | |
| | | | (TL) | PAY(%) | (TL) | PAY(%) | (TL) | PAY(%) |
| 107 | | 2012 yılında, insan kaynakları faaliyetleri mevzuata uygun olarak gerçekleştirilecektir. | 1.952.005 | 1,06 | 0,00 | | 1.952.005 | 1,06 |
| | 12 | Eğitim faaliyetleri | 325.340,92 | 0,18 | 0,00 | | 325.340,92 | 0,18 |
| | 106 | Bireysel performans değerlendirmesi | 325.333,00 | 0,18 | 0,00 | | 325.333,00 | 0,18 |
| | 107 | Kariyer gelişim ve planlama faaliyetleri | 325.333,00 | 0,18 | 0,00 | | 325.333,00 | 0,18 |
| | 108 | Atama, özlük vb. faaliyetleri | 325.333,00 | 0,18 | 0,00 | | 325.333,00 | 0,18 |
| | 109 | İnsan kaynakları stratejisinin oluşturulması faaliyetleri | 325.333,00 | 0,18 | 0,00 | | 325.333,00 | 0,18 |
| | 110 | Personel ihtiyacının belirlenmesi faaliyetleri | 325.333,00 | 0,18 | 0,00 | | 325.333,00 | 0,18 |
| 108 | | 2012 yılında, danışma ve destek hizmetlerine ilişkin faaliyetlere devam edilerek, kaynakların etkin ve verimli kullanımı sağlanacaktır. | 41.839.956 | 22,69 | 0,00 | | 41.839.956 | 22,69 |
| | 102 | Mali Hizmetler | 8.367.956,84 | 4,54 | 0,00 | | 8.367.956,84 | 4,54 |
| | 111 | Matbaa hizmetleri | 8.368.000,00 | 4,54 | 0,00 | | 8.368.000,00 | 4,54 |
| | 112 | Teknik ve destek hizmetler | 8.368.000,00 | 4,54 | 0,00 | | 8.368.000,00 | 4,54 |
| | 113 | Sosyal ve sağlık hizmetleri | 8.368.000,00 | 4,54 | 0,00 | | 8.368.000,00 | 4,54 |
| | 114 | Bakım, onarım, işletim vb. destek hizmetler | 8.368.000,00 | 4,54 | 0,00 | | 8.368.000,00 | 4,54 |
| 109 | | 2012 yılında, Kurum personelinin mesleki teknik bilgi ve iş verimliliklerinin artırılması ve uluslararası standartlara uygun bilgi üretme kapasitelerinin geliştirilmesi | 984.444 | 0,53 | 0,00 | | 984.444 | 0,53 |
| | 115 | Eğitim ve Değerlendirme Toplantıları Programı (EDTP)'nin Hazırlanması ve Uygulanması | 246.111,00 | 0,13 | 0,00 | | 246.111,00 | 0,13 |
| | 116 | Hizmet İçi Eğitim Programlarının Geliştirilmesi ve Uygulanması | 246.111,00 | 0,13 | 0,00 | | 246.111,00 | 0,13 |
| | 117 | Uzmanlık alan eğitimleri ve yeterlik sınavı uygulaması | 246.111,00 | 0,13 | 0,00 | | 246.111,00 | 0,13 |
| | 118 | Eğitim Hizmetlerinin Etkinliğinin Artırılması (e-öğrenme ve eğitim yönetim sistemi uygulamalarının geliştirilmesi) | 246.111,00 | 0,13 | 0,00 | | 246.111,00 | 0,13 |
| 110 | | 2012 yılında, RİP'e dahil kurum/kuruluşlar ve istatistik kullanıcıları arasında bilgi akışı ve paylaşımın sağlanması, eğitim ve danışmanlık hizmetlerinin verilmesi | 492.220 | 0,27 | 0,00 | | 492.220 | 0,27 |
| | 12 | Eğitim faaliyetleri | 246.109,51 | 0,13 | 0,00 | | 246.109,51 | 0,13 |
| | 119 | RİP eğitim programının hazırlanması ve uygulanması | 246.111,00 | 0,13 | 0,00 | | 246.111,00 | 0,13 |

Devam

| İdare Adı | | 32.75 - TÜRKİYE İSTATİSTİK KURUMU BAŞKANLIĞI | | | | | | |
|--|----------|--|--------------------|--------------|------------------|-------------|--------------------|--------------|
| PERFORMANS HEDEFİ | FAALİYET | Açıklama | 2012 | | | | | |
| | | | Bütçe İçi | | Bütçe Dışı | | Toplam | |
| | | | (TL) | PAY(%) | (TL) | PAY(%) | (TL) | PAY(%) |
| 111 | | 2012 yılında, istatistik alanında araştırmacılar, akademisyenler ve kullanıcılar arasında iletişimin güçlendirilmesi, istatistiki araştırmaların niteliğinin yükseltilmesi, Kurumsal kimlik, ürün ve hizmetlerimiz konusunda kamuoyunda farkındalığın yaratılması. | 738.333 | 0,40 | 0,00 | | 738.333 | 0,40 |
| | 120 | İstatistik Araştırma Dergisi (İAD)'nin yayımlanması | 246.111,00 | 0,13 | 0,00 | | 246.111,00 | 0,13 |
| | 121 | İstatistik Araştırma Sempozyumu (İAS)'nun düzenlenmesi | 246.111,00 | 0,13 | 0,00 | | 246.111,00 | 0,13 |
| | 122 | Dış Kullanıcılar için E-öğrenme Modül/Uygulamalarının geliştirilmesi | 246.111,00 | 0,13 | 0,00 | | 246.111,00 | 0,13 |
| 112 | | 2012 yılında, Bölge Müdürlüğümüzde yürütülen çalışmalar kalite standartları doğrultusunda etkin, zamanlı ve eşgüdüm içerisinde gerçekleştirilecektir. | 90.948.521 | 49,32 | 0,00 | | 90.948.521 | 49,32 |
| | 2 | Veri derleme faaliyetleri | 30.316.174 | 16,44 | 0,00 | | 30.316.174 | 16,44 |
| | 9 | Veri kontrolü, verinin düzeltilmesi ve işlenmesi ile elektronik ortama aktarılması faaliyetleri | 30.316.180 | 16,44 | 0,00 | | 30.316.180 | 16,44 |
| | 123 | Veri giriş | 30.316.166 | 16,44 | | | 30.316.166 | 16,44 |
| Performans Hedefleri Maliyetleri Toplamı | | | 179.796.037 | 97,51 | 6.036.294 | 100 | 185.832.331 | 97,58 |
| Genel Yönetim Giderleri | | | 4.600.000 | 2,49 | 0,00 | 0,00 | 4.600.000 | 2,42 |
| Diğer İdarelere Transfer Edilecek Kaynaklar Toplamı | | | | | | | 0,00 | 0,00 |
| GENEL TOPLAM | | | 184.396.037 | 100 | 6.036.294 | 100 | 190.432.331 | 100 |

2 Toplam Kaynak İhtiyacı Tablosu, 2012

| İdare Adı | 32.75 – TÜRKİYE İSTATİSTİK KURUMU BAŞKANLIĞI | | | | (TL) | |
|------------------------|--|------------------------------|-----------------|---------------------------------|---|----------------|
| BÜTÇE KAYNAK İHTİYACI | Ekonomik Kodlar (I.Düzey) | | FALİYET TOPLAMI | GENEL YÖNETİM GİDERLERİ TOPLAMI | DİĞER İDARELERE TRANSFER EDİLECEK KAYNAKLAR TOPLAMI | GENEL TOPLAM |
| | 01 | Personel Giderleri | 112.077.000,00 | 0,00 | 0,00 | 112.077.000,00 |
| | 02 | SGK Devlet Primi Giderleri | 17.700.000,00 | 0,00 | 0,00 | 17.700.000,00 |
| | 03 | Mal ve Hizmet Alım Giderleri | 24.100.000,00 | 0,00 | 0,00 | 24.100.000,00 |
| | 04 | Faiz Giderleri | 0,00 | 0,00 | 0,00 | 0,00 |
| | 05 | Cari Transferler | 819.000,00 | 0,00 | 0,00 | 819.000,00 |
| | 06 | Sermaye Giderleri | 25.100.000,00 | 4.600.000,00 | 0,00 | 29.700.000,00 |
| | 07 | Sermaye Transferleri | 0,00 | 0,00 | 0,00 | 0,00 |
| | 08 | Borç verme | 0,00 | 0,00 | 0,00 | 0,00 |
| | 09 | Yedek Ödenek | 0,00 | 0,00 | 0,00 | 0,00 |
| | Bütçe Ödeneği Toplamı | | 179.796.000,00 | 4.600.000,00 | 0,00 | 184.396.000,00 |
| BÜTÇE DIŞI KAYNAK | Döner Sermaye | | 0,00 | 0,00 | 0,00 | 0,00 |
| | Diğer Yurt İçi Kaynaklar | | 0,00 | 0,00 | 0,00 | 0,00 |
| | Yurt Dışı Kaynaklar | | 6.036.294,00 | 0,00 | 0,00 | 6.036.294,00 |
| | Toplam Bütçe Dışı Kaynak İhtiyacı | | 6.036.294,00 | 0,00 | 0,00 | 6.036.294,00 |
| Toplam Kaynak İhtiyacı | | | 185.832.294,00 | 4.600.000,00 | 0,00 | 190.432.294,00 |

Ek 1. Faaliyetlerden Sorumlu Harcama Birimlerine İlişkin Tablo, 2012

| İdare Adı : 32.75 - TÜRKİYE İSTATİSTİK KURUMU BAŞKANLIĞI | | | |
|--|---|---|-------|
| PERFORMANS HEDEFİ | FAALİYETLER | SORUMLU BİRİMLER | |
| 1 | 2012 yılında, dış ticaret istatistikleri ve endekslerinin üretilmesine devam edilecektir. | Metodoloji ve metaveri çalışmaları | UHEGD |
| | | Veri derleme faaliyetleri | UHEGD |
| | | İstatistiklerin üretilmesi, tahmin çalışmaları ve sonuçların alınması | UHEGD |
| | | Veri kalitesine yönelik faaliyetler | UHEGD |
| | | Sınıflamalara yönelik faaliyetler | UHEGD |
| | | Yayın faaliyetleri | UHEGD |
| | | İşbirliği faaliyeti | UHEGD |
| 2 | 2012 yılında, tüketici ve sektörel güven endeksi ile eğilim istatistiklerinin uluslararası standartlarda üretilmesine devam edilecektir. | Veri derleme faaliyetleri | UHEGD |
| | | İstatistiklerin üretilmesi (istatistiksel sonuç alımı, tahmin ve analiz) | UHEGD |
| | | Yayın faaliyetleri | UHEGD |
| 3 | 2012 yılında Ekonomik Güven Endeksi hesaplama çalışmalarına devam edilecektir. | Hazırlık çalışmaları | UHEGD |
| | | Metodoloji ve metaveri çalışmaları | UHEGD |
| 4 | 2012 yılında, satınalma gücü paritesi ve tüketim harcamalarına yönelik bölgesel satınalma gücü paritesi çalışmaları gerçekleştirilecektir. | Veri kontrolü, verinin düzeltilmesi ve işlenmesi ile elektronik ortama aktarılması faaliyetleri | UHEGD |
| | | Metodoloji ve metaveri çalışmaları | UHEGD |
| | | Veri derleme faaliyetleri | UHEGD |
| | | İstatistiklerin üretilmesi (istatistiksel sonuç alımı, tahmin ve analiz) | UHEGD |
| 5 | 2012 yılında, TÜFE hesaplamalarına ve yeni endekslerin üretilmesine yönelik çalışmalara devam edilecektir. | Yayın faaliyetleri (haber bülteni hazırlama) | UHEGD |
| | | Metodoloji ve metaveri çalışmaları | UHEGD |
| | | Veri derleme faaliyetleri | UHEGD |
| | | İstatistiklerin üretilmesi (istatistiksel sonuç alımı, tahmin ve analiz) | UHEGD |
| | | İşbirliği faaliyeti | UHEGD |
| | | Yayın faaliyetleri | UHEGD |
| 6 | 2012 yılında, Üretici Fiyatları Endeksi ve Bina İnşaat Maliyet Endekslerinin hesaplanmasına devam edilecek, hizmetler sektörü ve Dış Ticaret Fiyat indekslerine yönelik çalışmalar gerçekleştirilecektir. | Kalite çalışmaları | UHEGD |
| | | Metodoloji ve metaveri çalışmaları | UHEGD |
| | | Veri derleme faaliyetleri | UHEGD |
| | | İstatistiklerin üretilmesi (istatistiksel sonuç alımı, tahmin ve analiz) | UHEGD |
| | | Yayın faaliyetleri | UHEGD |
| 7 | 2012 yılında, Ulusal hesaplar alanında, uluslararası metodolojik gelişmeler ve yenilikler izlenecek, bu konularda eğitimler düzenlenecektir. | İşbirliği faaliyeti | UHEGD |
| | | Kalite çalışmaları | UHEGD |
| | | Metodoloji ve metaveri çalışmaları | UHEGD |
| | | Sınıflamalara yönelik faaliyetler | UHEGD |
| 8 | 2012 yılında, Arz ve Kullanım Tablolarının cari fiyatlarla hazırlanması ve Dış Alem Hesaplarının hazırlanmasına devam edilecek, Yurt Dışında Sahip Olunan Şirket, Ortaklık ve Şubelere (YDFATS) ilişkin veri derlenecektir. | Eğitim faaliyetleri | UHEGD |
| | | Teknik destek | UHEGD |
| | | Metodoloji ve metaveri çalışmaları | UHEGD |
| | | Veri derleme faaliyetleri | UHEGD |
| | | İstatistiklerin üretilmesi (istatistiksel sonuç alımı, tahmin ve analiz) | UHEGD |
| 9 | 2012 yılında Bölgesel Gayrisafi Katma Değer tahminlerinin cari fiyatlarla (İBBS) 2 düzeyinde hesaplanmasına devam edilecektir. | Yayın faaliyetleri | UHEGD |
| | | Uygulamadaki anketlerin incelenmesi | UHEGD |
| | | Veri derleme faaliyetleri | UHEGD |
| | | İstatistiklerin üretilmesi (istatistiksel sonuç alımı, tahmin ve analiz) | UHEGD |
| | | Uygulamadaki anketlerin incelenmesi | UHEGD |
| 9 | 2012 yılında Bölgesel Gayrisafi Katma Değer tahminlerinin cari fiyatlarla (İBBS) 2 düzeyinde hesaplanmasına devam edilecektir. | Metodoloji ve metaveri çalışmaları | UHEGD |
| | | Haber bülteni hazırlama/yayımlama | UHEGD |

Devam

| İdare Adı : 32.75 - TÜRKİYE İSTATİSTİK KURUMU BAŞKANLIĞI | | | |
|--|--|--|-------|
| PERFORMANS HEDEFİ | FAALİYETLER | SORUMLU BİRİMLER | |
| 10 | 2012 yılında, İstatistiki Bölge Birimleri Sınıflandırması (İBBS) 2 düzeyinde, Bölgesel işgücü ödemeleri serisi hesaplama çalışmaları yürütülecektir. | Veri derleme faaliyetleri | UHEGD |
| | | Metodoloji ve metaveri çalışmaları | UHEGD |
| | | Uygulamadaki anketlerin incelenmesi | UHEGD |
| 11 | 2012 yılında üçer aylık dönemler itibarıyla cari ve sabit fiyatlarla üretim yöntemiyle GSYH hesaplamaları gerçekleştirilecek | Veri derleme faaliyetleri | UHEGD |
| | | İstatistiklerin üretilmesi, tahmin çalışmaları ve sonuçların alınması | UHEGD |
| 12 | 2012 yılında, 2010 bazlı seriye göre GSYH oluşturulacak ve GSYH tahminlerinde FISIM'ın iktisadi faaliyetlere göre dağılımı çalışmaları yürütülecektir. | Metodoloji ve metaveri çalışmaları | UHEGD |
| | | Veri derleme faaliyetleri | UHEGD |
| | | İstatistiklerin üretilmesi (istatistiksel sonuç alımı, tahmin ve analiz) | UHEGD |
| 13 | 2012 yılında üçer aylık dönemler itibarıyla cari ve sabit fiyatlarla harcama yöntemiyle GSYH hesaplamaları gerçekleştirilecek | Metodoloji ve metaveri çalışmaları | UHEGD |
| | | Veri derleme faaliyetleri | UHEGD |
| 14 | 2012 yılında, yeni bazlı seriye göre GSYH oluşturulması ile ilgili çalışmalar yürütülecektir. | İstatistiklerin üretilmesi (istatistiksel sonuç alımı, tahmin ve analiz) | UHEGD |
| | | Metodoloji ve metaveri çalışmaları | UHEGD |
| | | Veri derleme faaliyetleri | UHEGD |
| 15 | 2012 yılında, Kurumsal Sektörlere göre Mali Olmayan Hesap Setlerinin oluşturulması | Veri derleme faaliyetleri | UHEGD |
| | | Uygulamadaki anketlerin incelenmesi | UHEGD |
| | | Metodoloji ve metaveri çalışmaları | UHEGD |
| 16 | 2012 yılında, EDP Mali Bildirim Tablolarının hazırlanması ve veri kalitesinin, içsel tutarlılığın artırılması | Veri derleme faaliyetleri | UHEGD |
| | | Uygulamadaki anketlerin incelenmesi | UHEGD |
| | | Metodoloji ve metaveri çalışmaları | UHEGD |
| 17 | 2012 yılında üçer aylık dönemler itibarıyla cari fiyatlarla gelir yöntemiyle GSYH hesaplamaları gerçekleştirilecek | Veri derleme faaliyetleri | UHEGD |
| | | İstatistiklerin üretilmesi (istatistiksel sonuç alımı, tahmin ve analiz) | UHEGD |
| | | Metodoloji ve metaveri çalışmaları | UHEGD |
| 18 | 2012 yılında, yeni bazlı seriye göre gelir yöntemi ile GSYH tahminleri oluşturulacak ve sabit sermaye tüketimi, sermaye stoğu, ulusal hesaplarda istihdam serisi hesaplanması ile ilgili çalışmalar yürütülecektir. | Veri derleme faaliyetleri | UHEGD |
| | | İstatistiklerin üretilmesi (istatistiksel sonuç alımı, tahmin ve analiz) | UHEGD |
| | | Metodoloji ve metaveri çalışmaları | UHEGD |
| 19 | 2012 yılında kamu ve iş sektörleri çevresel istihdam ve harcama istatistikleri yayımlanacak ve çevresel hesap sistemi alt modüllerindeki veri boşlukları için dış kurumlardan veri elde edilebilirliği araştırılacaktır. | İstatistiklerin üretilmesi (istatistiksel sonuç alımı, tahmin ve analiz) | TCİD |
| | | İşbirliği faaliyetleri | TCİD |
| | | Kalite çalışmaları | TCİD |
| | | Uygulamadaki anketlerin incelenmesi | TCİD |
| | | Metodoloji ve metaveri çalışmaları | TCİD |
| 20 | 2012 yılında Türkiye'de mevcut vergiler arasından çevresel vergilerle ilgili olanların tespitine yönelik çalışılacaktır. | Haber bülteni hazırlama/yayımlama | TCİD |
| | | Metodoloji ve metaveri çalışmaları | TCİD |
| 21 | 2012 yılında, Hükümetlerarası İklim Değişikliği Paneli (IPCC) Rehberinde önerilen yaklaşımlar kullanılarak seragazi emisyon hesaplamalarına devam edilecektir. | Veri derleme faaliyetleri | TCİD |
| | | İstatistiklerin üretilmesi (istatistiksel sonuç alımı, tahmin ve analiz) | TCİD |
| | | Metodoloji ve metaveri çalışmaları | TCİD |
| | | Yayın faaliyetleri | TCİD |

Devam

| İdare Adı : 32.75 - TÜRKİYE İSTATİSTİK KURUMU BAŞKANLIĞI | | | |
|--|--|---|------|
| PERFORMANS HEDEFİ | FAALİYETLER | SORUMLU BİRİMLER | |
| 22 | 2012 yılında, sürdürülebilir kalkınma göstergelerinin üretilmesine devam edilecektir. | Veri derleme faaliyetleri | TCİD |
| | | İstatistiklerin üretilmesi, tahmin çalışmaları ve sonuçların alınması | TCİD |
| | | Yayın faaliyetleri | TCİD |
| 23 | 2012 yılında uluslararası standartlarda su, atıksu ve atık istatistikleri yayımlanacaktır. | Yayın faaliyetleri | TCİD |
| | | Kalite çalışmaları | TCİD |
| | | Uygulamadaki anketlerin incelenmesi | TCİD |
| | | Metodoloji ve metaveri çalışmaları | TCİD |
| 24 | 2012 yılında, bitkisel üretim istatistiklerinin üretilmesine devam edilecek, yeni istatistiklerin üretilmesi amacıyla metodoloji ve anket çalışmaları yapılacaktır. | İşbirliği faaliyetleri | TCİD |
| | | Metodoloji ve metaveri çalışmaları | TCİD |
| 25 | 2012 yılında, bitkisel üretim istatistikleri kapsamında, farklı idari kayıtlardan veri temini amacıyla metodoloji çalışmaları yürütülecektir | Veri derleme faaliyetleri | TCİD |
| | | Metodoloji ve metaveri çalışmaları | TCİD |
| 26 | 2012 yılında, Tarımsal işletmelere uygulanacak araştırmalar için kayıt sistemine dayalı güncel çerçeve oluşturulmasına devam edilecektir. | İşbirliği faaliyeti | TCİD |
| | | İşbirliği faaliyetleri | TCİD |
| | | Veri kontrolü, verinin düzeltilmesi ve işlenmesi ile elektronik ortama aktarılması faaliyetleri | TCİD |
| | | İdari kayıt sistemlerinin kullanılması | TCİD |
| | | Adres çalışmaları | TCİD |
| 27 | 2012 yılında, gıda güvenliği istatistiklerinden, organik tarım ve iyi tarım uygulamaları istatistikleri üretilecektir. | Teknik destek | TCİD |
| | | Metodoloji ve metaveri çalışmaları | TCİD |
| | | Veri derleme faaliyetleri | TCİD |
| | | İşbirliği faaliyetleri | TCİD |
| 28 | Gıda ile ilgili istatistiklerin bir arada kullanıcıya sunulması için veri tabanı oluşturulması | İstatistik üretimi | TCİD |
| | | Hazırlık çalışmaları | TCİD |
| | | Alternatif kaynaklarda var olan verilerin temini | TCİD |
| 29 | 2012 yılında, Hayvan sayısı ve hayvansal üretim istatistiklerinin, uluslararası karşılaştırılabilir, içsel uyumlu ve tutarlı, veri entegrasyonu sağlanarak üretilmesine devam edilecektir. | Veri kontrolü, verinin düzeltilmesi ve işlenmesi ile elektronik ortama aktarılması faaliyetleri | TCİD |
| | | Veri derleme faaliyetleri | TCİD |
| | | İstatistiklerin üretilmesi (istatistiksel sonuç alımı, tahmin ve analiz) | TCİD |
| | | Yayın faaliyetleri | TCİD |
| | | İşbirliği faaliyetleri | TCİD |
| | | Kalite çalışmaları | TCİD |
| 30 | Hayvan sayısı ve hayvansal üretim istatistiklerinin üretiminde idari kayıt sistemlerinin kullanımının artırılması | Metodoloji ve metaveri çalışmaları | TCİD |
| | | İşbirliği faaliyetleri | TCİD |
| | | Alternatif kaynaklarda var olan verilerin temini | TCİD |
| 31 | 2012 yılında, tarımsal fiyatların derlenmesi ve endekslerinin hesaplanması ile revize çalışmalarının yapılmasına devam edilecektir | Veri derleme faaliyetleri | TCİD |
| | | İşbirliği faaliyetleri | TCİD |
| | | Metodoloji ve metaveri çalışmaları | TCİD |
| | | İstatistiklerin üretilmesi (istatistiksel sonuç alımı, tahmin ve analiz) | TCİD |
| | | Yayın faaliyetleri | TCİD |

Devam

| İdare Adı : 32.75 - TÜRKİYE İSTATİSTİK KURUMU BAŞKANLIĞI | | | |
|--|---|---|------------------|
| PERFORMANS HEDEFİ | | FAALİYETLER | SORUMLU BİRİMLER |
| 32 | Tarımsal Ekonomik Hesaplar için gerekli veriler derlenecek ve hesap tabloları hazırlanacaktır.Mevcut kaynakların kullanılması ve geliştirilmesi | Veri derleme faaliyetleri | TCİD |
| | | İşbirliği faaliyetleri | TCİD |
| | | Metodoloji ve metaveri çalışmaları | TCİD |
| | | İstatistiklerin üretilmesi (istatistiksel sonuç alımı, tahmin ve analiz) | TCİD |
| | | Yayın faaliyetleri | TCİD |
| 33 | 2012 yılında, Tarımsal İşletme Yapı Araştırması, 2013'ün hazırlık çalışmaları ile tarımsal işletmelere ilişkin istatistiklerin üretilmesine devam edilecektir. | Veri derleme | TCİD |
| | | İstatistiklerin üretilmesi (istatistiksel sonuç alımı, tahmin ve analiz) | TCİD |
| | | Yayın faaliyetleri | TCİD |
| | | Kalite çalışmaları | TCİD |
| | | İşbirliği faaliyetleri | TCİD |
| 34 | 2012 yılında, Çevre ve Orman Bakanlığı tarafından yürütülen "Çevresel Bilgilerin Koordinasyonu Projesi (CORINE 2006) 2006"ne veri derleme, istatistik üretimi vb. konularda teknik destek, danışmanlık sağlanacaktır. | Metodoloji ve metaveri çalışmaları | TCİD |
| | | Veri analizi | TCİD |
| | | Teknik destek verilmesi | TCİD |
| | | İşbirliği faaliyetleri | TCİD |
| | | İşbirliği faaliyetleri | TCİD |
| 35 | 2012 yılında İş Kayıtları Sisteminin güncellenmesine devam edilecek, AB metodolojilerine uygun olarak geliştirilmesi yönünde çalışmalar yürütülecektir. | İşbirliği faaliyetleri | SiİD |
| | | Metodoloji ve metaveri çalışmaları | SiİD |
| | | İdari kayıtları iş kayıtları verisi haline dönüştüren prosedürlerin çalışılması | SiİD |
| 36 | 2012 yılında 2005=100 temel yıllık Kısa Dönemli İnşaat Endekslerinin üretimine devam edilecektir | Veri derleme faaliyetleri | SiİD |
| | | İstatistiklerin üretilmesi (istatistiksel sonuç alımı, tahmin ve analiz) | SiİD |
| | | Haber bülteni hazırlama/yayımlama | SiİD |
| 37 | 2012 yılında, Yapı İzin istatistikleri kapsamında yer alan istatistiklerin uluslararası karşılaştırılabilir, içsel uyumlu, tutarlı, veri entegrasyonu sağlanarak üretilmesine devam edilecek, yapı izni üretilmesi sürecinde İçişleri Bakanlığı Nüfus ve Vatandaşlık İşleri Genel Müdürlüğü ile işbirliği artırılabilecek ve etkinleştirilecek. | Veri kontrolü, verinin düzeltilmesi ve işlenmesi ile elektronik ortama aktarılması faaliyetleri | SiİD |
| | | İstatistiklerin üretilmesi (istatistiksel sonuç alımı, tahmin ve analiz) | SiİD |
| | | teknik destek | SiİD |
| | | Yayın faaliyetleri | SiİD |
| | | İşbirliği faaliyetleri | SiİD |
| 38 | 2012 yılında 2005=100 temel yıllık Sanayi İşgücü girdi endekslerinin üretimine devam edilecektir. | Veri derleme faaliyetleri | SiİD |
| | | İstatistiklerin üretilmesi (istatistiksel sonuç alımı, tahmin ve analiz) | SiİD |
| | | Haber bülteni hazırlama/yayımlama | SiİD |
| 39 | 2012 yılında, 2005=100 temel yıllık Ticaret ve Hizmet Endekslerinin üretimine devam edilecek ve 2010=100 temel yıllık olarak endeksler hesaplanacaktır. | Veri derleme faaliyetleri | SiİD |
| | | İstatistiklerin üretilmesi (istatistiksel sonuç alımı, tahmin ve analiz) | SiİD |
| | | Haber bülteni hazırlama/yayımlama | SiİD |
| 40 | 2012 yılında 2005=100 temel yıllık KDSİ Endekslerinin üretimine devam edilecektir | Veri derleme faaliyetleri | SiİD |
| | | İstatistiklerin üretilmesi (istatistiksel sonuç alımı, tahmin ve analiz) | SiİD |
| | | Haber bülteni hazırlama/yayımlama | SiİD |
| 41 | 2012 yılında Bilim, teknoloji ve bilgi toplumu istatistiklerinin uluslararası karşılaştırılabilir, içsel uyumlu ve tutarlı, veri entegrasyonu sağlanarak üretilmesine devam edilecektir. | Veri derleme faaliyetleri | SiİD |
| | | İşbirliği faaliyetleri | SiİD |
| | | İstatistiklerin üretilmesi (istatistiksel sonuç alımı, tahmin ve analiz) | SiİD |
| | | Kalite çalışmaları | SiİD |
| | | Metodoloji ve metaveri çalışmaları | SiİD |

| İdare Adı : 32.75 - TÜRKİYE İSTATİSTİK KURUMU BAŞKANLIĞI | | | |
|--|---|--|------|
| PERFORMANS HEDEFİ | FAALİYETLER | SORUMLU BİRİMLER | |
| 42 | 2012 yılında, elektrik ve doğal gaz fiyat istatistiklerinde yer alan istatistiklerin uluslararası karşılaştırılabilir, içsel uyumlu, tutarlı, veri entegrasyonu sağlanarak üretilecektir. | Metodoloji ve metaveri çalışmaları | SiİD |
| | | Uygulamadaki anketlerin incelenmesi | SiİD |
| | | Veri derleme faaliyetleri | SiİD |
| | | Veri analizi | SiİD |
| | | İstatistiklerin üretilmesi (istatistiksel sonuç alımı, tahmin ve analiz) | SiİD |
| | | İşbirliği faaliyetleri | SiİD |
| 43 | 2012 yılında, Ulaştırma İstatistiklerinin uluslararası karşılaştırılabilir, içsel uyumlu ve tutarlı, veri entegrasyonu sağlanarak üretilmesine devam edilecektir | Veri derleme faaliyetleri | SiİD |
| | | Yayın faaliyetleri | SiİD |
| | | İşbirliği faaliyetleri | SiİD |
| | | İstatistiklerin üretilmesi (istatistiksel sonuç alımı, tahmin ve analiz) | SiİD |
| 44 | 2012 yılında AB normlarına uyumlu olarak mali aracı kuruluş istatistikleri ile radyo ve televizyon istatistiklerinin üretilmesine devam edilecektir. | Metodoloji ve metaveri çalışmaları | SiİD |
| | | Uygulamadaki anketlerin incelenmesi | SiİD |
| | | Veri derleme faaliyetleri | SiİD |
| | | İstatistiklerin üretilmesi (istatistiksel sonuç alımı, tahmin ve analiz) | SiİD |
| | | Kalite çalışmaları | SiİD |
| | | Yayın faaliyetleri | SiİD |
| 45 | 2012 yılında AB normlarına uyumlu olarak sanayi ürün istatistiklerinin üretilmesine devam edilecektir. | Metodoloji ve metaveri çalışmaları | SiİD |
| | | Uygulamadaki anketlerin incelenmesi | SiİD |
| | | Veri derleme faaliyetleri | SiİD |
| | | İstatistiklerin üretilmesi (istatistiksel sonuç alımı, tahmin ve analiz) | SiİD |
| | | Kalite çalışmaları | SiİD |
| | | Yayın faaliyetleri | SiİD |
| 46 | 2012 yılında AB normlarına uyumlu olarak yıllık sanayi ve hizmet istatistiklerinin üretilmesine, tekdüzen muhasebe hesap planı ile ilişkilendirilerek üretilen Yıllık Sanayi ve Hizmet İstatistikleri soru kağıdının muhasebe sistemini yöneten ve her yıl yenileri çıkarılan Türkiye Muhasebe Standartlarına ilişkin tebliğlerin çalışmalarına yansıtılmasına devam edilecektir. | Metodoloji ve metaveri çalışmaları | SiİD |
| | | Uygulamadaki anketlerin incelenmesi | SiİD |
| | | Veri derleme faaliyetleri | SiİD |
| | | İstatistiklerin üretilmesi (istatistiksel sonuç alımı, tahmin ve analiz) | SiİD |
| | | Kalite çalışmaları | SiİD |
| | | Yayın faaliyetleri | SiİD |
| | | Mali müşavir desteği almak | SiİD |
| | | Türkiye Muhasebe Standartlarına ilişkin tebliğlerin incelenmesi | SiİD |
| 47 | 2012 yılında Bilim ve Teknolojide İnsan Kaynakları istatistikleri ile Devlet Bütçesinden Araştırma-Geliştirme (Ar-Ge) Faaliyetleri için ayrılan ödenekler üretilmesi çalışmaları devam edecektir. | Metodoloji ve metaveri çalışmaları | SiİD |
| | | İstatistiklerin üretilmesi (istatistiksel sonuç alımı, tahmin ve analiz) | SiİD |
| 48 | 2012 yılında kısa dönemli katı yakıt istatistiklerinin ulusal ve uluslararası kullanıcı ihtiyaçlarına cevap verecek çeşitlilikte üretilmesi | Metodoloji ve metaveri çalışmaları | SiİD |
| | | İstatistiklerin üretilmesi (istatistiksel sonuç alımı, tahmin ve analiz) | SiİD |
| 49 | 2012 yılında Belediyelerin sorumluluklarındaki kentiçi yol uzunluklarının derlenmesi amacıyla metodoloji geliştirme çalışmaları yapılacaktır. | İşbirliği faaliyetleri | SiİD |
| | | Metodoloji ve metaveri çalışmaları | SiİD |

Devam

| İdare Adı : 32.75 - TÜRKİYE İSTATİSTİK KURUMU BAŞKANLIĞI | | | |
|--|---|--|------|
| PERFORMANS HEDEFİ | FAALİYETLER | SORUMLU BİRİMLER | |
| 50 | 2012 yılında Perakende Satışlar Endeksinin hesaplanması için metodolojik çalışmalar yürütülecektir. | Metodoloji ve metaveri çalışmaları | SiİD |
| | | Veri derleme faaliyetleri | SiİD |
| | | İstatistiklerin üretilmesi (istatistiksel sonuç alımı, tahmin ve analiz) | SiİD |
| 51 | 2012 yılında, UAVT dışında form düzenlenmesinin engellenmesi, onay kodu olmayan formların onaylanmalarının sağlanması, idari kayıtların yasal olarak NVİGM ile sistemin sağlıklı çalışması için gerekli koordinasyonlar sağlanacaktır. | Metodoloji ve metaveri çalışmaları | SiİD |
| | | Yöntem belirleme faaliyetleri | SiİD |
| | | Veri kalitesine yönelik faaliyetler | SiİD |
| | | İşbirliği faaliyetleri | SiİD |
| 52 | 2012 yılında, hayati istatistikler kapsamında yer alan doğum, evlenme, boşanma, ölüm ve intihar istatistiklerinin uluslararası karşılaştırılabilir, içsel uyumlu, tutarlı, veri entegrasyonu sağlanarak üretilmesine devam edilecektir. | Metodoloji ve metaveri çalışmaları | SiİD |
| | | Veri derleme faaliyetleri | SiİD |
| | | İstatistiklerin üretilmesi (istatistiksel sonuç alımı, tahmin ve analiz) | SiİD |
| | | Kapsam eksikliğini giderilmesi | SiİD |
| | | Ürünlerin hazırlanması (haber bülteni, yayın, web sayfası istatistik tablolarının güncellenmesi) | SiİD |
| 53 | 2012 yılında, intihara teşebbüs istatistiklerinin üretilmesi amacıyla metodolojik çalışmalar yürütülecektir | Metodoloji geliştirme faaliyeti | SiİD |
| | | İşbirliği faaliyetleri | SiİD |
| 54 | 2012 yılında, nüfus ve göç istatistikleri kapsamında yer alan istatistik ve göstergelerin uluslararası karşılaştırılabilir, içsel uyumlu, tutarlı, veri entegrasyonu sağlanarak üretilmesi çalışmalarına devam edilecektir. | Veri derleme faaliyetleri | SiİD |
| | | İstatistiklerin üretilmesi (istatistiksel sonuç alımı, tahmin ve analiz) | SiİD |
| | | Ürünlerin hazırlanması (İnternet, yayın, haber bülteni, Web sayfası istatistik tablolarının güncellenmesi) | SiİD |
| | | Metodoloji ve metaveri çalışmaları | SiİD |
| | | Veri kaynaklarının değerlendirilmesi ve analizi | SiİD |
| | | Projeksiyon varsayımların belirlenmesi ve üretilmesi | SiİD |
| | | Teknik destek | SiİD |
| 55 | 2012 yılında, nüfus ve uluslararası göçe yönelik istatistiklerin üretilmesi ve geliştirilmesi amacıyla ilgili kurumlarla idari kayıtların geliştirilmesi çalışmaları yürütülecektir. | Veri kaynaklarının değerlendirilmesi ve analizi | SiİD |
| | | Metodoloji ve metaveri çalışmaları | SiİD |
| | | Veri kontrolü, verinin düzeltilmesi ve işlenmesi ile elektronik ortama aktarılması faaliyetleri | SiİD |
| | | İstatistiklerin üretilmesi (istatistiksel sonuç alımı, tahmin ve analiz) | SiİD |
| | | İşbirliği faaliyetleri | SiİD |
| 56 | 2012 yılında, yaşam memnuniyeti araştırması ve toplumsal cinsiyet göstergeleri kapsamında yer alan istatistiklerin içsel uyumlu, tutarlı, veri entegrasyonu sağlanarak üretilmesine devam edilecektir. | Metodoloji ve metaveri çalışmaları | SiİD |
| | | Hazırlık çalışmaları | SiİD |
| | | Veri derleme faaliyetleri | SiİD |
| | | İstatistiklerin üretilmesi (istatistiksel sonuç alımı, tahmin ve analiz) | SiİD |
| | | Eğitim faaliyetleri | SiİD |
| | | İşbirliği faaliyetleri | SiİD |
| | | Ürünlerin hazırlanması (İnternet, yayın, haber bülteni, Web sayfası istatistik tablolarının güncellenmesi) | SiİD |
| 57 | 2012 yılında, Gelir ve yaşam koşulları araştırmasından İBBS-2.düzye bazında veri üretebilmek için örnek hacmi arttırılmaya devam edilecek, Eurostat tarafından önerilen modül anket soruları soru kağıdına eklenecektir. | Metodoloji ve metaveri çalışmaları | SiİD |
| | | İdari kayıtlardan veri derleme çalışması | SiİD |
| | | Kalite çalışmaları | SiİD |
| | | İstatistiklerin üretilmesi (istatistiksel sonuç alımı, tahmin ve analiz) | SiİD |
| | | Haber bülteni hazırlama/yayımlama | SiİD |
| | | İşbirliği faaliyetleri | SiİD |

Devam

| İdare Adı : 32.75 - TÜRKİYE İSTATİSTİK KURUMU BAŞKANLIĞI | | | |
|--|--|--|-----|
| PERFORMANS HEDEFİ | FAALİYETLER | SORUMLU BİRİMLER | |
| 58 | 2012 yılında, Ulusal ve Uluslararası kullanıcı ihtiyaçlarına cevap verecek nitelikte sosyal koruma istatistiklerinin üretilmesi | Metodoloji ve metaveri çalışmaları | SİD |
| | | İstatistiklerin üretilmesi (istatistiksel sonuç alımı, tahmin ve analiz) | SİD |
| | | Veri derleme hazırlık çalışmaları | SİD |
| | | İstatistiklerin üretilmesi (istatistiksel sonuç alımı, tahmin ve analiz) | SİD |
| | | Haber bülteni hazırlama/yayımlama | SİD |
| | | İşbirliği faaliyetleri | SİD |
| 59 | 2012 yılında hanehalkı bütçe anketi soru kağıdının gelir bölümünde cevaplayıcı yükü azaltılarak anket uygulanacaktır. | Verilerin düzeltilmesi ve işlenmesi faaliyetleri | SİD |
| | | İstatistiklerin üretilmesi (istatistiksel sonuç alımı, tahmin ve analiz) | SİD |
| | | Metodoloji ve metaveri çalışmaları | SİD |
| | | Veri kalitesine yönelik faaliyetler | SİD |
| | | Yayın faaliyetleri | SİD |
| | | İşbirliği faaliyetleri | SİD |
| 60 | 2012 yılında, zaman kullanım istatistiklerinin üretilmesi için hazırlık çalışmaları yapılacaktır. | Metodoloji ve metaveri çalışmaları | SİD |
| 61 | İşgücü anketi, veri kalitesi konusunda AB önerileri alınarak uygulanacaktır. | Yayın faaliyetleri | SİD |
| | | Veri kalitesine yönelik faaliyetler | SİD |
| | | Metodoloji ve metaveri çalışmaları | SİD |
| | | İstatistiklerin üretilmesi (istatistiksel sonuç alımı, tahmin ve analiz) | SİD |
| 62 | 2012 yılında işgücü maliyeti ve kazanç yapısı istatistiklerinin uluslararası karşılaştırılabilir, içsel uyumlu, tutarlı olarak üretilmesi çalışmalarına devam edilecektir. | İMA 2012 ve yıllık tahminler için metodoloji faaliyetleri | SİD |
| | | İME için istatistiklerin üretilmesi, tahmin çalışmaları ve sonuçların alınması | SİD |
| | | KYA 2010 için yayın ve mikro veri seti hazırlama ve basım öncesi hazırlık faaliyeti | SİD |
| 63 | 2012 yılında, eğitim istatistiklerinin üretilmesine yönelik çalışmalara devam edilecektir. | Metodoloji ve metaveri çalışmaları | SİD |
| | | Veri derleme faaliyetleri | SİD |
| | | İstatistiklerin üretilmesi (istatistiksel sonuç alımı, tahmin ve analiz) | SİD |
| | | Ürünlerin hazırlanması (haber bülteni, yayın, web sayfası istatistik tablolarının güncellenmesi) | SİD |
| | | İşbirliği faaliyetleri | SİD |
| | | Teknik destek | SİD |
| 64 | 2012 yılında kültür ve spor istatistiklerinin üretilmesine yönelik çalışmalara devam edilecektir. | Veri derleme faaliyetleri | SİD |
| | | İstatistiklerin üretilmesi (istatistiksel sonuç alımı, tahmin ve analiz) | SİD |
| | | İşbirliği faaliyetleri | SİD |
| | | Metodoloji ve metaveri çalışmaları | SİD |
| | | Yayın faaliyetleri | SİD |
| 65 | 2012 yılında suç, adalet ve seçim istatistiklerinin üretilmesine devam edilecektir. | Veri derleme faaliyetleri | SİD |
| | | İstatistiklerin üretilmesi (istatistiksel sonuç alımı, tahmin ve analiz) | SİD |
| | | İşbirliği faaliyetleri | SİD |
| | | Teknik destek | SİD |
| | | Ürünlerin hazırlanması (haber bülteni, yayın, web sayfası istatistik tablolarının güncellenmesi) | SİD |

Devam

| İdare Adı : 32.75 - TÜRKİYE İSTATİSTİK KURUMU BAŞKANLIĞI | | | |
|--|--|--|------------------|
| PERFORMANS HEDEFİ | | FAALİYETLER | SORUMLU BİRİMLER |
| 66 | 2012 yılında, turizm istatistiklerinin üretilmesine devam edilecektir. | Veri derleme faaliyetleri | SİD |
| | | İstatistiklerin üretilmesi (istatistiksel sonuç alımı, tahmin ve analiz) | SİD |
| | | İşbirliği faaliyetleri | SİD |
| | | Teknik destek | SİD |
| | | Metodoloji ve metaveri çalışmaları | SİD |
| | | Yayın faaliyetleri | SİD |
| 67 | 2012 yılında, sağlık istatistikleri kapsamında yer alan istatistiklerin uluslar arası karşılaştırılabilirliği sağlanabilmesi amacıyla faaliyetlerin yürütülmesine devam edilecektir. | Ölüm Nedeni İstatistiklerinde kapsam eksikliğinin azaltılmasına yönelik faaliyetler | SİD |
| | | 2012 Sağlık Araştırması, alan uygulaması öncesi istatistik üretimine yönelik öncel çalışmalar (Anket formunun revize edilmesi, el kitabının revizesi, vb.) | SİD |
| | | 2012 Sağlık Araştırması, alan uygulaması öncesi, veri derleme hazırlık çalışmaları (veri giriş programı, alan uygulaması eğitimi vb.) | SİD |
| | | Ölüm nedeni ve sağlık harcamaları istatistikleri kapsamında veri derleme (idari kayıt vb.) faaliyeti | SİD |
| | | Ölüm nedeni istatistikleri kapsamında verilerin düzeltilmesi ve işlenmesi (edit, kod) | SİD |
| | | Ölüm nedeni istatistikleri kapsamında verilerin elektronik ortama aktarımı | SİD |
| | | 2012 Sağlık Araştırması, ölüm nedeni istatistikleri ve sağlık harcamaları kapsamında alternatif kaynaklarda var olan verilerin temini ve karşılaştırılması | SİD |
| | | 2012 Sağlık Araştırması, ölüm nedeni istatistikleri ve sağlık harcamaları kapsamında istatistik üretimi öncesi kontrol ve tutarlılık çalışmaları | SİD |
| | | 2012 Sağlık Araştırması, ölüm nedeni istatistikleri ve sağlık harcamaları kapsamında istatistiklerin üretilmesi | SİD |
| | | 2012 Sağlık Araştırması, ölüm nedeni istatistikleri ve sağlık harcamaları kapsamında istatistiksel sonuçların alınması ve değerlendirilmesi | SİD |
| | | Ölüm nedeni istatistikleri, sağlık harcamaları ve 2010 Sağlık Araştırması, kapsamında haber bülteni/yayın hazırlama ve basım öncesi hazırlık faaliyeti | SİD |
| | | 2010 Özürlülerin Sorun ve Beklentileri Araştırması ile 2010 Sağlık Araştırması mikro verilerinin hazırlanması | SİD |
| | | Sağlık Harcama İstatistikleri kapsamında SGK ile protokol hazırlanması | SİD |
| | | Ölüm nedeni ve sağlık harcama istatistikleri kapsamında teknik yardım/işbirliği faaliyetlerin yürütülmesi | SİD |
| | | AB istatistik mevzuatına uyum çalışmaları | SİD |
| | | Ölüm nedeni ve sağlık harcama istatistikleri kapsamında proje bileşenlerine ilişkin faaliyetlerin yürütülmesi | SİD |
| Ulusal protokol hazırlanması | SİD | | |
| İşbirliği faaliyeti | SİD | | |

Devam

| İdare Adı : 32.75 - TÜRKİYE İSTATİSTİK KURUMU BAŞKANLIĞI | | | |
|--|--|---|-----|
| PERFORMANS HEDEFİ | FAALİYETLER | SORUMLU BİRİMLER | |
| 68 | 2012 yılında, Kurumiçi hanehalkı ve işyerlerine yönelik araştırmaların uluslararası standartlarda metodoloji çalışmaları yapılacak, örnek planlarının hazırlanması, örnek seçimi, genişletme çalışmaları gerçekleştirilecek ve örnekleme hataları hesaplanacaktır. | Tamsayım ve örnekleme çalışmalarına dayalı metodoloji geliştirme faaliyetleri | YAD |
| 69 | 2012 yılında, UAVT'ye ilişkin kontrol çalışmaları yapılarak kapsam eksikliğinin giderilmesi sağlanacaktır. | İşbirliği faaliyetleri | YAD |
| | | Metodoloji ve metaveri çalışmaları | YAD |
| | | Adres çalışmaları | YAD |
| 70 | 2012 yılında, kurumun ihtiyaç duyduğu altlık haritalar temin edilerek gerektiğinde güncellenerek ilgili birimlere sağlanacak ve gerekli tematik haritalar hazırlanacaktır. | Metodoloji ve metaveri çalışmaları | YAD |
| | | Coğrafi bilgi sistemleri faaliyetleri | YAD |
| | | Danışmanlık hizmetleri | YAD |
| | | İşbirliği faaliyetleri | YAD |
| 71 | 2012 yılında, Kurumdışı hanehalkı ve işyerlerine yönelik araştırmalar için talepler doğrultusunda yöntem konusunda danışmanlık, işbirliği ve eğitim destek çalışmaları yapılacaktır. | İşbirliği faaliyetleri | YAD |
| | | Eğitim faaliyetleri | YAD |
| 72 | 2012 yılında Uluslararası kuruluşlar ve ulusal ile işbirliğinin artırılması ve etkinleştirilmesi bağlamında, talepler doğrultusunda, metodolojik vb. konularda teknik destek, danışmanlık vb. hizmetleri verilecektir. | Teknik destek | YAD |
| | | İşbirliği faaliyetleri | YAD |
| 73 | 2012 yılında Avrupa ve Dünya sınıflama sistemine uygun sınıflama ve standartların kullanılması, geliştirilmesi, katkı sağlanması, eğitim çalışmaları ve kurumların sınıflama sistemine entegrasyonunun geliştirilmesi | Eğitim Faaliyetleri | YAD |
| | | Sınıflamalara yönelik faaliyetler (oluşturma) | YAD |
| | | Sınıflamalara yönelik faaliyetler (güncelleme) | YAD |
| | | Sınıflama sunucusunun revizyon çalışmaları | YAD |
| | | Eğitim faaliyetleri | YAD |
| | | Teknik destek | YAD |
| 74 | 2012 yılında, kurum bünyesinde, Bilgisayar Destekli Telefonla Görüşme Tekniği (CATI) kullanılarak veri toplamaya yönelik kalite denetim faaliyetlerinin kademeli olarak iyileştirilmesi ve geliştirilmesi sağlanacaktır. | İşbirliği faaliyetleri | YAD |
| | | Kalite denetim çalışmaları | YAD |
| 75 | 2012 yılında, AB istatistik standartlarına ve mevzuatına uyum çalışmalarının koordinasyonu sağlanacaktır. | Uyum çalışmaları | DİD |
| | | Teknik yardım, işbirliği faaliyetleri | DİD |
| | | İzleme ve değerlendirme | DİD |
| | | Koordinasyon ve organizasyon hizmetleri | DİD |
| 76 | 2012 yılında Finansmanı uluslararası kuruluşlar tarafından sağlanan projelerin etkin bir şekilde yürütülmesi sağlanacaktır. | Dış kaynaklı projelerin yönetimi | DİD |
| | | Koordinasyon ve organizasyon hizmetleri | DİD |
| | | Danışmanlık hizmetleri | DİD |
| | | İzleme ve değerlendirme | DİD |
| 77 | 2012 yılında teknik işbirliği ve yardım faaliyetleri geliştirilerek sürdürülecektir. | Teknik yardım, işbirliği faaliyetleri | DİD |
| | | Koordinasyon ve organizasyon hizmetleri | DİD |
| | | İzleme ve değerlendirme | DİD |

Devam

| İdare Adı : 32.75 - TÜRKİYE İSTATİSTİK KURUMU BAŞKANLIĞI | | | |
|--|--|--|------|
| PERFORMANS HEDEFİ | FAALİYETLER | SORUMLU BİRİMLER | |
| 78 | 2012 yılında, İstatistiksel Yönetim Bilgi Sistemi (SMIS) kapsamında Eurostat tarafından değerlendirilen istatistiksel konu ve modüllerin uyumu | İstatistiksel Yönetim Bilgi Sistemi (SMIS) kapsamında Eurostat tarafından değerlendirilen istatistiksel konu ve modüllerin analizi faaliyeti | DİD |
| | | İstatistiksel Yönetim Bilgi Sistemi (SMIS) kapsamında Eurostat tarafından değerlendirilen istatistiksel konu ve modüllerin izlenmesi faaliyeti | DİD |
| 79 | 2012 yılında kurum Ağ güvenliğinin sağlanması | Sistem geliştirme faaliyetleri | BİTD |
| | | Sistem güvenliği faaliyetleri | BİTD |
| 80 | 2012 yılında TÜİK iletişim altyapısının bantgenişliği ile iletişim ağ yapısının temeli olan anahtarlama ve yönlendirici cihazının kapasitesinin artırılması ve buna ilişkin bakım onarım ve geliştirme çalışmaları yürütülecektir. | Sistem geliştirme faaliyetleri | BİTD |
| | | Sistem yönetim faaliyetleri | BİTD |
| 81 | 2012 yılında son kullanıcı donanım ve yazılımlarının desteklenmesi, bakımı ve iyileştirilmesi çalışmaları yürütülecektir. | Sistem geliştirme faaliyetleri | BİTD |
| | | Sistem güvenliği faaliyetleri | BİTD |
| | | Sistem yönetim faaliyetleri | BİTD |
| 82 | 2012 yılında sistem alt yapısının geliştirilmesi, bakımı, iyileştirilmesi ve felaket merkezi kurulması çalışmaları yürütülecektir. | Sistem geliştirme faaliyetleri | BİTD |
| | | Sistem güvenliği faaliyetleri | BİTD |
| | | Sistem yönetim faaliyetleri | BİTD |
| 83 | Veritabanlarında Veri gizliliği ve Güvenliğinin geliştirilmesi | VT larında güvenli şifre kurallarının uygulanması | BİTD |
| | | VT güvenlik duvarı kurulmasının gerçekleştirilmesi | BİTD |
| 84 | Veritabanı Yazılım ve donanımın güçlendirilmesi | VT yönetim sistemlerinin en üst uyarlamaya geçişinin sağlanması | BİTD |
| 85 | 2012 yılında kurumsal veri giriş uygulamalarının geliştirilmesi, bakımı ve iyileştirilmesi. | Sistem geliştirme faaliyetleri | BİTD |
| | | Sistem yönetim faaliyetleri | BİTD |
| 86 | 2012 yılında Kurumun internet ve intranet sitesini tasarlamak, geliştirmek ve gerekli güncellemeleri yapmak | Sistem geliştirme faaliyetleri | BİTD |
| | | Sistem yönetimi faaliyetleri | BİTD |
| | | Sistem güvenliği faaliyetleri | BİTD |
| | | Dağıtım faaliyetleri | BİTD |
| 87 | 2012 yılında, istatistik üretim süreçlerine entegre metaveri oluşturulması | Sistem geliştirme faaliyetleri | BİTD |
| | | Metodoloji ve metaveri çalışmaları | BİTD |
| 88 | 2012 yılında; Kurum yönetim iş süreçlerinin otomasyona geçirilerek, karar vericilere yardımcı sistemlerin kurulması | Sistem geliştirme faaliyetleri | BİTD |
| | | Sistem yönetimi faaliyetleri | BİTD |
| 89 | 2012 yılında kurumda veri analizi ve veri madenciliği geliştirme çalışmaları yürütülecektir | Sistem geliştirme faaliyetleri | BİTD |
| | | Sistem yönetimi faaliyetleri | BİTD |
| | | Eğitim Faaliyetleri | BİTD |
| 90 | 2012 yılında dağıtım veritabanlarının erişilebilirliğinin ve kullanılabilirliğinin artırılması | Sistem geliştirme faaliyetleri | BİTD |
| | | Sistem yönetimi faaliyetleri | BİTD |
| | | Dağıtım ürünlerinin içeriğinin ve kanallarının geliştirilmesi | BİTD |
| 91 | 2012 yılında bilişim alt yapısını geliştirerek değişen şartlara etkin bir şekilde adapte olabilme | Sistem geliştirme faaliyetleri | BİTD |
| | | Sistem yönetimi faaliyetleri | BİTD |
| | | Veritabanı ve veri ambarı çalışmaları ile veri altyapısının güçlendirilmesi | BİTD |
| 92 | 2012 yılında kurum/kuruluşlar arası kalite standartlarına uygun bilgi aktarımını sağlama | Kurumlar arası veri paylaşımının etkinleştirilmesi | BİTD |

Devam

| İdare Adı : 32.75 - TÜRKİYE İSTATİSTİK KURUMU BAŞKANLIĞI | | | |
|--|---|---|------------------|
| PERFORMANS HEDEFİ | | FAALİYETLER | SORUMLU BİRİMLER |
| 93 | 2012 yılında, TÜİK ve kamu kurum/kuruluşlarının üretmiş olduğu istatistiklerin yayımlanmasına ve dağıtımına devam edilecektir. | Dağıtım sisteminin değerlendirilmesi ve geliştirilmesi | YBDD |
| | | Dağıtım faaliyetleri | YBDD |
| | | Ulusal ve uluslararası bilgi taleplerinin karşılanması/ koordinasyonu | YBDD |
| | | Yayın faaliyetleri | YBDD |
| 94 | 2012 yılında, ulusal ve uluslararası kullanıcı ihtiyaçları ve karşılanamayan veri/bilgi talepleri değerlendirilecek, kullanıcıların veri ve bilgi talepleri karşılanmaya devam edilecektir. | İstatistiklerin üretilmesi (istatistiksel sonuç alımı, tahmin ve analiz) | YBDD |
| | | Rapor faaliyeti | YBDD |
| 95 | 2012 yılında, TÜİK kütüphanesinin, istatistik bilgi ve hizmetlere erişilebilirliğin ve kullanılabilirliğin sağlandığı bir yapıya kavuşturulması için çalışmalarına devam edilecektir. | Kütüphane ve Dokümantasyon faaliyetleri | YBDD |
| 96 | 2012 yılında, TÜİK ile kamu kurum ve kuruluşlarının yayınlarının standartlar çerçevesinde üretilmesine ve kullanılabilirliğinin sağlanmasına devam edilecektir. | Yayın faaliyetleri (oluşturma ve geliştirme) | YBDD |
| | | Yayın faaliyetleri (hazırlama ve basım) | YBDD |
| | | Teknik destek | YBDD |
| | | Dağıtım faaliyetleri | YBDD |
| 97 | 2012 yılında, Bölgesel İstatistik Sisteminin geliştirilmesi çalışmaları kapsamında, veri tabanında yer alan değişken ve göstergelerin analizleri yapılarak güncellenecek ve kapsamı genişletilecek, bölgesel göstergeler yayınlarının koordinasyonu yapılacaktır. | Metodoloji ve metaveri çalışmaları | YBDD |
| | | İhtiyaç belirleme faaliyeti | YBDD |
| | | Gösterge hesaplama | YBDD |
| | | Dağıtım faaliyetleri | YBDD |
| | | Veri kontrolü, verinin düzeltilmesi ve işlenmesi ile elektronik ortama aktarılması faaliyetleri | YBDD |
| | | İşbirliği faaliyetleri | YBDD |
| | | Yayın faaliyetleri | YBDD |
| | | Bölgesel veritabanı yönetimi faaliyetleri | YBDD |
| 98 | 2012 yılında, "İstatistik ve Ekonomik Göstergeler"e ilişkin prestij yayınları ile "Ulusal ve Uluslararası Seçilmiş Ekonomik Göstergeler Veri Tabanı"na ilişkin güncelleme çalışmaları yapılacak ve kapsamı genişletilecektir. | İhtiyaç belirleme faaliyeti | YBDD |
| | | Metodoloji ve metaveri çalışmaları | YBDD |
| | | Gösterge hesaplama | YBDD |
| | | Göstergeler serilerinin güncellenmesi ve kapsamının geliştirilmesi | YBDD |
| | | Göstergeler veri tabanının güncellenmesi ve kapsamının geliştirilmesi | YBDD |
| | | Dağıtım faaliyetleri | YBDD |
| | | İşbirliği faaliyetleri | YBDD |
| 99 | 2012 yılında, RİP kapsamındaki faaliyetler yürütülecek ve Resmi İstatistik Programı (2012-2016) yayımlanacaktır. | Resmi İstatistik Programının Yönetimi faaliyeti | SGD |
| | | Plan Program ve Örgütlenme | SGD |
| | | Koordinasyon ve organizasyon hizmetleri | SGD |
| | | İşbirliği faaliyetleri | SGD |
| 100 | 2012 yılında, ulusal ve uluslararası veri yayımlama, veri gönderimi çalışmalarında eşgüdüm sağlanmasına yönelik çalışmalar yürütülecektir. | Ulusal veri yayımlama takviminin oluşturulması ve güncellenmesi | SGD |
| | | Uluslararası Resmi Veri Gönderimi Envanteri yönetim faaliyetleri | SGD |
| | | Koordinasyon ve organizasyon hizmetleri | SGD |
| 101 | 2012 yılında, iç kontrol ve ön mali kontrolün etkin bir şekilde yerine getirilmesi için çalışmalar yürütülecektir. | İç kontrol sistemi faaliyetleri, | SGD |
| | | Plan/programların güncellenmesi ve geliştirilmesi (İç kontrol uyum eylem planı) | SGD |
| | | Koordinasyon ve organizasyon hizmetleri | SGD |

Devam

| İdare Adı : 32.75 - TÜRKİYE İSTATİSTİK KURUMU BAŞKANLIĞI | | | |
|--|---|--|------------|
| PERFORMANS HEDEFİ | FAALİYETLER | SORUMLU BİRİMLER | |
| 102 | 2012 yılında, Stratejik Yönetim kapsamındaki çalışmalar yürütülecektir. | Stratejik yönetim, Performans yönetimi | SGD |
| | | Kalite yönetimi | SGD |
| | | Süreç yönetimi | SGD |
| | | Plan ve Program hazırlanması | SGD |
| | | Yönetim Bilgi Sistemi (YBS) | SGD |
| | | Risk yönetimi | SGD |
| | | Eğitim faaliyetleri | SGD |
| | | İşbirliği faaliyetleri | SGD |
| | | Koordinasyon ve organizasyon hizmetleri | SGD |
| | | Teknik destek | SGD |
| Örgütlenme faaliyetleri | SGD | | |
| 103 | 2012 Yılı Çalışan Memnuniyeti Araştırması uygulanacaktır. | Ölçme, izleme ve değerlendirme | SGD |
| 104 | 2012 yılında, bütçe, kesin hesap, raporlama, mal yönetim dönemi işlemleri vb. mali hizmetlerin etkin bir şekilde yerine getirilmesi sağlanacaktır. | Program ve Rapor hazırlanması | SGD |
| 105 | 2012 yılında, ulusal ve uluslar arası hukuki gelişmeler takip edilerek, hukuki çalışmalar, mevzuat, dava takibi vb. çalışmalar yürütülecektir. | Hukuki faaliyetler | HM |
| 106 | 2012 yılında, halkla ilişkiler, tanıtım, medya faaliyetleri etkin bir şekilde yürütülecek ve kurumun iletişiminin stratejisinin oluşturulması için gerekli koordinasyon sağlanacaktır | Halkla ilişkiler ve tanıtım faaliyetleri | BHİM |
| | | Medya ile iletişim faaliyetleri | BHİM |
| | | Koordinasyon ve organizasyon hizmetleri | BHİM |
| 107 | 2012 yılında, insan kaynakları faaliyetleri mevzuata uygun olarak gerçekleştirilecektir. | Bireysel performans değerlendirmesi | İKD |
| | | Eğitim faaliyetleri | İKD |
| | | Kariyer gelişim ve planlama faaliyetleri | İKD |
| | | Atama,özlük vb.faalietleri | İKD |
| | | İnsan kaynakları stratejisinin oluşturulması faaliyetleri | İKD |
| 108 | 2012 yılında, danışma ve destek hizmetlerine ilişkin faaliyetlere devam edilerek, kaynakların etkin ve verimli kullanımı sağlanacaktır. | Personel ihtiyacının belirlenmesi faaliyetleri | İKD |
| | | Matbaa hizmetleri | DHD |
| | | Mali hizmetler | DHD |
| | | Teknik ve destek hizmetler | DHD |
| | | Sosyal ve sağlık hizmetleri | DHD |
| Bakım, onarım, işletim vb. destek hizmetler | DHD | | |
| 109 | 2012 yılında, Kurum personelinin mesleki teknik bilgi ve iş verimliliklerinin artırılması ve uluslararası standartlara uygun bilgi üretme kapasitelerinin geliştirilmesi | Eğitim ve Değerlendirme Toplantıları Programı (EDTP)'nin Hazırlanması ve Uygulanması | Özel Kalem |
| | | Hizmet İçi Eğitim Programlarının Geliştirilmesi ve Uygulanması | Özel Kalem |
| | | Uzmanlık Alan Eğitimleri ve Yeterlik Sınavı Uygulanması | Özel Kalem |
| | | Eğitim Hizmetlerinin Etkinliğinin Artırılması (e-öğrenme ve eğitim yönetim sistemi uygulamalarının geliştirilmesi) | Özel Kalem |
| 110 | 2012 yılında, RİP'e dahil kurum/kuruluşlar ve istatistik kullanıcıları arasında bilgi akışı ve paylaşımın sağlanması, eğitim ve danışmanlık hizmetlerinin verilmesi | RİP Eğitim Programının Hazırlanması ve Uygulanması | Özel Kalem |
| | | Eğitim faaliyetleri | Özel Kalem |

Devam

| İdare Adı : 32.75 - TÜRKİYE İSTATİSTİK KURUMU BAŞKANLIĞI | | | |
|--|--|---|------------|
| PERFORMANS HEDEFİ | FAALİYETLER | SORUMLU BİRİMLER | |
| 111 | 2012 yılında, istatistik alanında araştırmacılar, akademisyenler ve kullanıcılar arasında iletişimin güçlendirilmesi, istatistiki araştırmaların niteliğinin yükseltilmesi, Kurumsal kimlik, ürün ve hizmetlerimiz konusunda kamuoyunda farkındalığın yaratılması. | İstatistik Araştırma Dergisi (İAD)'nin Yayımlanması | Özel Kalem |
| | | İstatistik Araştırma Sempozyumu (İAS)'nun Düzenlenmesi | Özel Kalem |
| | | Dış Kullanıcılar için E-öğrenme Modül/Uygulamalarının geliştirilmesi | Özel Kalem |
| 112 | 2012 yılında, Bölge Müdürlüğümüzde yürütülen çalışmalar kalite standartları doğrultusunda etkin, zamanlı ve eşgüdüm gerçekleştirilecektir. | Veri derleme faaliyetleri | BÖLGE MD. |
| | | Veri giriş | BÖLGE MD. |
| | | Veri kontrolü, verinin düzeltilmesi ve işlenmesi ile elektronik ortama aktarılması faaliyetleri | BÖLGE MD. |