



Centrālā statistikas pārvalde

Arvien  
tuvāk  
faktiem  
un  
cilvēkiem!



# DEMOGRĀFIJA 2015

DEMOGRAPHY  
2015

**2015**

CENTRĀLĀ STATISTIKAS PĀRVALDE  
CENTRAL STATISTICAL BUREAU OF LATVIA

DEMOGRĀFIJA

2015

DEMOGRAPHY

STATISTISKO DATU KRĀJUMS  
COLLECTION OF STATISTICAL DATA

Rīga 2015

Statistisko datu krājumā „Demogrāfija 2015” publicēti dati par iedzīvotāju skaitu un tā izmaiņām, iedzīvotāju dzimuma, vecuma un etnisko sastāvu, demogrāfisko slodzi, noslēgtajām un šķirtajām laulībām, dzimstību, mirstību, ilgtermiņa migrāciju un valstisko piederību.

Atsākta datu publicēšana par iedzīvotāju skaitu arī pagastu līmenī. Par galvenajiem dabiskās kustības rādītājiem dati ir parādīti dinamikā, bet demogrāfijas pamatrādītājiem ir sniegti starpvalstu salīdzinājumi. Izdevumā ievietoti krāsaini grafiskie attēli un kartes. Dati par iedzīvotāju skaitu un galvenajiem demogrāfiskajiem rādītājiem pieejami Centrālās statistikas pārvaldes (turpmāk – CSP) mājaslapas datubāzē [www.csb.gov.lv](http://www.csb.gov.lv).

*Data on the number and changes of population, gender, age and ethnic composition of population, demographic burden, marriages and divorces, fertility, mortality, long-term migration, citizenship are given in the statistical data collection "Demography 2015".*

*Data on the number of population are again presented at the level of a parish. Data on the main indicators of vital statistics are shown in dynamics, and international comparisons have been provided for the main demographic indicators. The publication includes colour charts. Data on the population number and key demographic indicators are available in the CSB database at home page [www.csb.gov.lv](http://www.csb.gov.lv).*

#### **NOSACĪTIE APZĪMĒJUMI EXPLANATION OF SYMBOLS**

Parādība nav konstatēta	-	<i>Magnitude zero/absent</i>
Parādība ir konstatēta, bet tās lielums ir mazāks par pusi no lietotās mērvienības	<b>0.0</b> <b>0.00</b>	<i>Magnitude less than half of unit employed</i>
Trūkst datu, vai tie ir apšaubāmi	...	<i>Data not available or too uncertain for presentation</i>
Tabulas rindas un ailes krustpunktā esošās rūtiņas aizpildīšana loģiski nav iespējama	x	<i>Figure not applicable because column heading and stub line make entry impossible, absurd or meaningless</i>

Atbildīgā par izdevumu	<b>Sigita Šulca</b>	<i>Publisher in Chief</i>
Atbildīgā par angļu valodas tulkojumu	<b>Zane Zauberga</b>	<i>Responsible for the English translation</i>
Kartes	<b>Dāvis Kļaviņš</b>	<i>Maps</i>

© Centrālā statistikas pārvalde, 2015  
*Central Statistical Bureau of Latvia, 2015*

Pārpublicēšanas un citēšanas gadījumā atsauce obligāta.  
*Reproductions and quotations are permitted on condition that the source is stated.*

ISBN 978-9984-06-472-7  
ISSN 1407-0723  
15-011-000

**SATURA RĀDĪTĀJS/ TABLE OF CONTENTS**

Lpp./ Page

**Demogrāfiskā situācija Latvijā**

8

**Demographic situation in Latvia****TABULAS/ TABLES****A IEDZĪVOTĀJU SKAITS UN TĀ IZMAIŅAS/ POPULATION AND POPULATION CHANGE**

A - 1	Administratīvais iedalījums, iedzīvotāju skaits, platība un iedzīvotāju blīvums 2015.gada sākumā	16	Administrative division, resident population, area and population density at the beginning of 2015
A - 2	Pastāvīgo iedzīvotāju skaits un iedzīvotāju blīvums gada sākumā	18	Resident population and population density at the beginning of the year
A - 3	Pastāvīgo iedzīvotāju skaits pēc dzimuma gada sākumā	19	Resident population by sex at the beginning of the year
A - 4	Gada vidējais pastāvīgo iedzīvotāju skaits	20	Annual average resident population
A - 5	Iedzīvotāju skaita izmaiņas un to ietekmējošie faktori	21	Population change and its components
A - 6	Pastāvīgo iedzīvotāju galvenās vecuma grupas gada sākumā	21	Resident population by main age groups at the beginning of the year
A - 7	Vīriešu un sievietes galvenās vecuma grupas gada sākumā	22	Males and females by main age groups at the beginning of the year
A - 8	Demogrāfiskās slodzes līmenis gada sākumā	22	Level of demographic burden at the beginning of the year
A - 9	Pastāvīgo iedzīvotāju atsevišķas vecuma grupas gada sākumā	23	Resident population by selected age groups at the beginning of the year
A - 10	Pastāvīgo iedzīvotāju vecuma un dzimuma sastāvs Latvijā 2015.gada sākumā un vidēji 2014.gadā	24	Resident population of Latvia by age and sex at the beginning of 2015 and average in 2014
A - 11	Pastāvīgo iedzīvotāju vecuma un dzimuma sastāvs reģionos 2015.gada sākumā	26	Resident population of regions by age and sex at the beginning of 2015
A - 12	Pastāvīgo iedzīvotāju vecuma un dzimuma sastāvs republikas pilsētās 2015.gada sākumā	30	Resident population of cities under state jurisdiction by age and sex at the beginning of 2015
A - 13	Pastāvīgo iedzīvotāju skaits pēc ģimenes stāvokļa gada sākumā	31	Resident population by marital status at the beginning of the year
A - 14	Pastāvīgo iedzīvotāju skaits pēc vecuma, dzimuma un ģimenes stāvokļa 2015.gada sākumā	32	Resident population by age, sex and marital status at the beginning of 2015
A - 15	Pastāvīgo iedzīvotāju dzimšanas valsts gada sākumā	33	Resident population by country of birth at the beginning of the year
A - 16	Pastāvīgo iedzīvotāju valstiskā piederība gada sākumā	34	Resident population by citizenship at the beginning of the year
A - 17	Pastāvīgo iedzīvotāju etniskais sastāvs gada sākumā	35	Ethnic composition of resident population at the beginning of the year
A - 18	Pastāvīgo iedzīvotāju valstiskā piederība reģionos un republikas pilsētās 2015.gada sākumā	36	Citizenship of resident population in regions and cities under state jurisdiction at the beginning of 2015
A - 19	Pastāvīgo iedzīvotāju etniskais sastāvs reģionos un republikas pilsētās 2015.gada sākumā	36	Ethnic composition of resident population in regions and cities under state jurisdiction at the beginning of 2015
A - 20	Pastāvīgo iedzīvotāju skaits reģionos, republikas pilsētās un novados gada sākumā	37	Resident population in regions, cities under state jurisdiction and counties at the beginning of the year
A - 21	Pastāvīgo iedzīvotāju skaits novadu pilsētās gada sākumā	39	Resident population in towns at the beginning of the year

SATURA RĀDĪTĀJS/ TABLE OF CONTENTS

	Lpp./ Page	
A - 22	40	Resident population by main age groups and level of demographic burden in regions, cities under state jurisdiction and counties at the beginning of 2015
A - 23	42	Resident population in regions, cities under state jurisdiction and counties by age groups at the beginning of 2015
A - 24	44	Ratio of resident population by sex and marital status in regions, cities under state jurisdiction and counties at the beginning of 2015
A - 25	46	Resident population by sex in parishes at the beginning of the year
A - 26	54	Resident population in Riga
A - 27	54	Number of ethnic Latvians in Latvia and in Riga at the beginning of the year
A - 28	54	Main data of vital statistics
A - 29	56	Vital statistics in regions, cities under state jurisdiction and counties, 2014
A - 30	58	Births, deaths and natural increase of population by ethnicity
A - 31	58	Vital statistics by quarter and month, 2014
<b>B NOSLĒGTĀS UN ŠĶIRTĀS LAULĪBAS/ MARRIAGES AND DIVORCES</b>		
B - 1	59	Marriages and average age of married persons
B - 2	59	Marriages by age and sex
B - 3	60	Age-specific marriage rates
B - 4	60	Age-specific first marriage rates for females
B - 5	61	Marriages by age and sex, 2014
B - 6	61	Marriages by age of persons marrying, 2014
B - 7	61	Marriages by ethnicity of persons marrying, 2014
B - 8	61	Mixed marriages
B - 9	62	Marriages by citizenship of persons marrying, 2014
B - 10	62	Marriages by previous marital status of persons marrying, 2014
B - 11	62	Marriages in regions and cities under state jurisdiction by age of married persons, 2014
B - 12	63	Marriages in regions and cities under state jurisdiction by place of marriage, 2013 - 2014
B - 13	64	Divorces by age and sex
B - 14	64	Age-specific divorce rates
B - 15	65	Divorces by duration of marriage, average duration of marriage and divorces per 1000 marriages
B - 16	65	Divorces by age and sex of divorced persons, 2014
B - 17	66	Divorces by duration of marriage and by age of divorced persons, 2014
B - 18	66	Divorces in regions and cities under state jurisdiction by age of divorced persons, 2014

SATURA RĀDĪTĀJS/ TABLE OF CONTENTS

	Lpp./ Page	
B - 19	67	2014.gadā šķirtās laulības reģionos un republikas pilsētās pēc laulības ilguma Divorces in regions and cities under state jurisdiction by duration of marriage, 2014
<b>C DZIMSTĪBA/ FERTILITY</b>		
C - 1	68	Dzemdību un dzimušo skaits Number of deliveries and births
C - 2	68	Dzimušo skaits pēc dzimuma Births by sex
C - 3	69	Dzīvi dzimušie pēc dzimšanas secības Live births by order
C - 4	70	Dzīvi dzimušie pēc vecāku ģimenes stāvokļa Live births by marital status of parents
C - 5	71	Dzīvi dzimušie pēc mātes vecuma Live births by age of mother
C - 6	71	Dzimstības koeficienti Fertility rates
C - 7	72	Dzīvi dzimušie pēc mātes vecuma, vecāku ģimenes stāvokļa un bērna dzimšanas secības 2014.gadā Live births by age of mother, by marital status of parents and by birth order, 2014
C - 8	73	2014.gadā dzīvi dzimušie pēc tēva un mātes vecuma Live births by age of father and mother, 2014
C - 9	73	2014.gadā dzīvi dzimušie pēc mātes vecuma un bērna dzimšanas secības Live births by age of mother and child's order of birth, 2014
C - 10	73	2014.gadā dzīvi dzimušie pēc vecāku laulības ilguma Marital live births by duration of marriage, 2014
C - 11	74	2014.gadā dzīvi dzimušie pēc vecāku tautības Live births by ethnicity of parents, 2014
C - 12	74	2014.gadā dzīvi dzimušie pēc vecāku valstiskās piederības Live births by citizenship of parents, 2014
C - 13	75	2014.gadā dzīvi dzimušie reģionos un republikas pilsētās pēc dzimuma un pēc mātes vecuma Live births in regions and cities under state jurisdiction by sex and by age of mother, 2014
C - 14	75	Dzimstības vecumkoeficienti, summārais dzimstības koeficients un mātes vidējais vecums bērnam piedzimstot reģionos un republikas pilsētās 2014.gadā Age-specific fertility rates, total fertility rate and mean age of mother at childbearing in regions and cities under state jurisdiction, 2014
C - 15	76	Dzīvi dzimušie reģionos un republikas pilsētās pēc vecāku ģimenes stāvokļa Live births in regions and cities under state jurisdiction by marital status of parents
C - 16	76	2014.gadā dzīvi dzimušie reģionos un republikas pilsētās pēc mātes tautības Live births in regions and cities under state jurisdiction by ethnicity of mother, 2014
C - 17	77	Abortu skaits Abortions
C - 18	77	Mākslīgo abortu skaits pēc sievietes vecuma Induced abortions by age of female
<b>D MIRSTĪBA/ MORTALITY</b>		
D - 1	78	Mirušo skaits un mirstības koeficienti Deaths and death rates
D - 2	79	Mirušie pēc vecuma un dzimuma Deaths by age and sex
D - 3	80	Mirstības koeficienti pēc vecuma un dzimuma Death rates by age and sex
D - 4	81	2014.gadā mirušo vecuma un dzimuma struktūra Deaths by age and sex, 2014
D - 5	83	Mirstības koeficienti pēc vecuma un dzimuma 2014.gadā Death rates by age and sex, 2014
D - 6	83	2014.gadā mirušie pēc vecuma, ģimenes stāvokļa un dzimuma Deaths by age, marital status and sex, 2014
D - 7	84	Paredzamais mūža ilgums iedzīvotājiem noteiktā vecumā Life expectancy at certain ages
D - 8	84	Mirstības un mūža ilguma tabulu galvenie rādītāji 2014.gadā Main indices of Life tables, 2014
D - 9	85	Mirušo skaits pēc vecuma un mirstības vecumkoeficienti reģionos un republikas pilsētās 2014.gadā Deaths by age and age-specific death rates in regions and cities under state jurisdiction, 2014

SATURA RĀDĪTĀJS/ TABLE OF CONTENTS

	Lpp./ Page	
D - 10	2014.gadā mirušie reģionos un republikas pilsētās pēc dzimuma un tautības	85 Deaths in regions and cities under state jurisdiction by sex and ethnicity, 2014
D - 11	Iedzīvotāju galvenie nāves cēloņi	86 Deaths and death rates by main cause of death
D - 12	Mirstība no vardarbības, tīša paškaitējuma un transporta nelaimes gadījumos	86 Assault ,intentional self-harm deaths and transport accidents
D - 13	Iedzīvotāju nāves cēloņi 2014.gadā	87 Deaths and death rates by cause of death, 2014
D - 14	Iedzīvotāju galveno nāves cēloņu grupas reģionos 2014.gadā	88 Deaths by main groups of causes of death in regions, 2014

**E ZĪDAIŅU MIRSTĪBA/ INFANT MORTALITY**

E - 1	Zīdaiņu mirstība	89 Infant mortality
E - 2	Mirušie zīdaiņi pēc vecuma	89 Infant deaths by age
E - 3	Perinatālā un neonatālā mirstība	90 Perinatal and neonatal deaths and death rates
E - 4	2014.gadā nedzīvi dzimušie un mirušie zīdaiņi pēc mātes vecuma	90 Stillbirths and infant deaths by age of mother, 2014
E - 5	Mirušie zīdaiņi pa galvenajiem nāves cēloņiem	90 Infant deaths and death rates by main cause of death
E - 6	2014.gadā mirušie zīdaiņi pa nāves cēloņiem	91 Infant deaths by cause of death, 2014
E - 7	Zīdaiņu mirstība reģionos pēc mātes vecuma 2014.gadā	91 Infant mortality in regions by age of mother, 2014

**F MIGRĀCIJA/ MIGRATION**

F - 1	Starptautiskā ilgtermiņa migrācija	92 International long-term migration
F - 2	Starptautiskā ilgtermiņa migrācija migrantu galvenajās vecuma grupās un pēc dzimuma	92 International long-term migration by main age groups and sex of migrants
F - 3	Iedzīvotāju starptautiskā ilgtermiņa migrācija pa valstu grupām	93 International long-term migration of population by country groups
F - 4	Iedzīvotāju starptautiskā ilgtermiņa migrācija pēc migrantu valstiskās piederības 2013. un 2014.gadā	93 International long-term migration by citizenship of migrants, 2013 - 2014
F - 5	Iedzīvotāju starptautiskā ilgtermiņa migrācija pēc migrantu tautības 2013. un 2014.gadā	94 International long-term migration by ethnicity of migrants, 2013 - 2014
F - 6	Starptautisko ilgtermiņa migrantu vecuma un dzimuma struktūra 2014.gadā	94 International long-term migrants by age and sex, 2014
F - 7	Starptautiskā ilgtermiņa migrācija pēc migrantu ģimenes stāvokļa 2013. un 2014.gadā	94 Long-term international migration by marital status of migrants, 2013 - 2014
F - 8	Iedzīvotāju ilgtermiņa migrācija reģionos, republikas pilsētās un novados 2013. un 2014.gadā	95 Long-term migration of population in regions, cities under state jurisdiction and counties, 2013 - 2014

**G STARPTAUTISKIE SALĪDZINĀJUMI/ INTERNATIONAL COMPARISONS**

G - 1	Iedzīvotāju skaits un tā izmaiņas	97 Number of population and population change
G - 2	Iedzīvotāju galvenās vecuma grupas 2014.gada sākumā	98 Population by main age groups at the beginning of the year, 2014
G - 3	Dzimstības un mirstības rādītāji	99 Fertility and mortality indicators
G - 4	Noslēgtās un šķirtās laulības	100 Marriages and divorces
G - 5	Vidējais paredzamais mūža ilgums dzimšanas brīdī un iedzīvotājiem noteiktā vecumā	101 Life expectancy at birth and at certain ages
G - 6	Demogrāfiskie rādītāji Igaunijā, Latvijā un Lietuvā	102 Demographic indicators in Estonia, Latvia and Lithuania

SATURA RĀDĪTĀJS/ TABLE OF CONTENTS

	Lpp./ Page	
<b>Metodoloģija un terminu skaidrojumi</b>	103	
	106	<b>Methodology and explanations of terms</b>
<b>DIAGRAMMAS UN KARTE/ CHARTS AND MAPS</b>		
1. Iedzīvotāju skaits Latvijā 1935.–2015.gadā	109	Population in Latvia, 1935 - 2015
2. Iedzīvotāju skaita izmaiņas Latvijā un tās radošie faktori 1990.–2014.gadā	109	Population change of Latvia by factor, 1990 - 2014
3. Visu un precēto Latvijas iedzīvotāju vecuma piramīda 1970.gada tautas skaitīšanā un 2015.gada sākumā	110	Total and married age pyramid of Latvia's population in 1970 Census and at the beginning of 2015
4. Iedzīvotāju etniskais sastāvs reģionos 2015.gada sākumā	111	Ethnic composition of population in regions at the beginning of 2015
5. Sievietes vidējais vecums noslēdzot laulību un mātes vidējais vecums piedzimstot bērnam Latvijā 1990.–2014. gadā	111	Average age of female at marriage and average age of mother at childbearing in Latvia, 1990 - 2014
6. Summārais dzimstības koeficients un sieviešu īpatsvars fertilitajā vecumā 1980 – 2014.gadā	112	Total fertility rate and rate of women at fertility age, 1980 - 2014
7. Dzīvi dzimušie pēc dzimšanas secības 1983. – 2014.gadā	112	Live births by order, 1983 - 2014
8. Starptautisko ilgtermiņa migrantu galvenie migrācijas virzieni 2014.gadā	113	Main flows of long-term international migration of population, 2014
9. Dabiskais pieaugums Eiropas Savienības valstīs 2014.gadā	113	Natural increase in the European Union countries, 2014
10. Summārais dzimstības koeficients Igaunijā, Latvijā un Lietuvā 2010.-2014.gadā	114	Total fertility rate in Estonia, Latvia and Lithuania, 2010 - 2014
11. Sieviešu paredzamā mūža ilguma pārsvars pār vīriešu mūža ilgumu Eiropas Savienības valstīs 2013. gadā	114	Predominance of life expectancy of women over life expectancy of men in the European Union countries, 2013
1. karte/ map	115	Pastāvīgo iedzīvotāju skaits un iedzīvotāju blīvums 2015.gada sākumā Resident population and population density at the beginning of 2015
2. karte/ map	116	Iedzīvotāju dabiskais pieaugums 2014.gadā Natural increase of population, 2014
3. karte/ map	117	Iedzīvotāju īpatsvars līdz darbības vecumam 2015.gada sākumā Share of population under working age at the beginning of 2015
4. karte/ map	118	Iedzīvotāju īpatsvars virs darbības vecuma 2015.gada sākumā Share of population over working age at the beginning of 2015
5. karte/ map	119	Iedzīvotāju ģimenes stāvoklis 2015.gada sākumā Population by marital status at the beginning of 2015
6. karte/ map	120	Latvijas Republikas administratīvais iedalījums 2015.gada sākumā Administrative territories of the Republic of Latvia at the beginning of 2015



## Demogrāfiskā situācija Latvijā Demographic situation in Latvia

### Iedzīvotāju skaits un tā izmaiņas

Iedzīvotāju skaita un starptautiskās ilgtermiņa migrācijas aprēķini veikti atbilstoši Centrālās statistikas pārvaldes (turpmāk – CSP) 2012. gadā izstrādātajai iedzīvotāju skaita novērtēšanas metodei. Katram Latvijā reģistrētam iedzīvotājam ir **novērtēts** faktiskais dzīvesvietas statuss gada sākumā. Tā novērtēšanai ir izstrādāts loģistiskās regresijas modelis. Veicot novērtējumu, tiek analizēts plašs administratīvo datu klāsts personu līmenī, kā arī citu valstu dati par starptautisko ilgtermiņa imigrāciju no Latvijas. Sagatavotās informācijas kvalitāte tiek vērtēta, izmantojot CSP organizēto apsekojumu datus, pašvaldību apkopoto informāciju par izsniegtajiem pabalstiem, kā arī citu informāciju personu līmenī.

Iedzīvotāju skaits Latvijā turpina samazināties. Pēdējo piecu gadu laikā (kopš 2010. gada sākuma) iedzīvotāju skaits samazinājās par 134 tūkstošiem, un 2015. gada sākumā tas bija 1 miljons 986,1 tūkstotis. Iedzīvotāju skaita samazinājuma temps 2014. gadā bija 0,77% salīdzinājumā ar 2,16% 2010. gadā.

2014. gadā mirušo skaits pārsniedza dzimušo skaitu un valsts iedzīvotāju skaits samazinājās par 6,7 tūkstošiem, bet ilgtermiņa migrācijas rezultātā – par 8,7 tūkstošiem cilvēku. Kopš 1991. gada iedzīvotāju dabiskais pieaugums Latvijā ir negatīvs.

### Population and population change

Calculation of the number of population and international long-term migration is based on methodology for population number estimates developed by the Central Statistical Bureau (CSB) in 2012. At the beginning of the year status of the actual place of residence is **evaluated** for each person registered in Latvia. Logistic regression model is developed for this purpose. Carrying out the evaluation, a wide range of administrative data at personal level, as well as data of other countries on international long-term immigration from Latvia are analysed. Quality of the information prepared is evaluated using data of surveys organised by the CSB, information compiled by local governments on benefits granted, as well as other information at personal level.

Population number in Latvia is still reducing. During the last five years (since the beginning of 2010), population number in the country has diminished by 134 thousand, and at the beginning of 2015 it comprised 1 million 986.1 thousand. Population decrease rate in 2014 constituted 0.77%, as compared to 2010 when it comprised 2.16%.

In 2014, as the number of deaths exceeded the number of births, Latvia population reduced by 6.7 thousand, while because of the long-term migration – by 8.7 thousand. Since 1991, natural increase in Latvia has been negative.

Iedzīvotāju skaits 2005.–2015. gada sākumā (tūkst. cilvēku)  
Population number in 2005–2015 (at the beginning of the year, thsd)

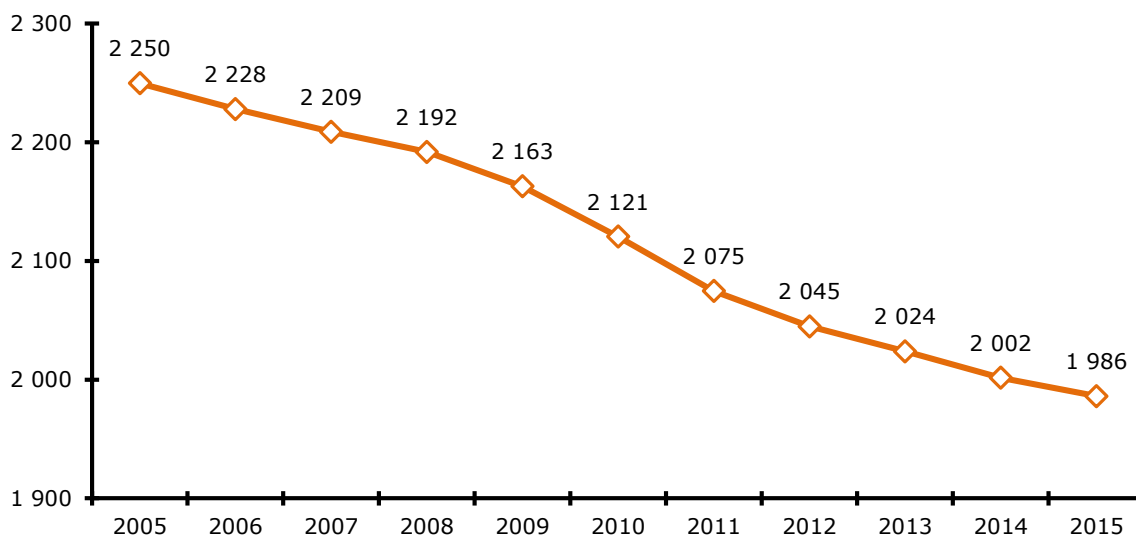

2015. gada sākumā 1 miljons 348,9 tūkstoši bija pilsētu iedzīvotāji (67,9%) un 637,2 tūkstoši – lauku iedzīvotāji. Rīgas iedzīvotāji (641,0 tūkstotis) bija 32,3% no kopējā valsts iedzīvotāju skaita, kas bija viens no augstākajiem rādītājiem Eiropā. Četru gadu laikā iedzīvotāju skaits pilsētās samazinājās par 4,1%, laukos – par 4,6%.

Iedzīvotāju blīvums Latvijā 2015. gada sākumā bija 31 cilvēks uz 1 km<sup>2</sup> (2010. gadā – 33). Zemākais iedzīvotāju blīvums bija Rucavas un Rugāju novadā – 4 cilvēki uz 1 km<sup>2</sup>. Visblīvāk apdzīvotas bija galvaspilsēta, republikas pilsētas un novadi Rīgas apkaimē. Tā, piemēram, iedzīvotāju blīvums uz 1 km<sup>2</sup> Rīgā bija 2 109 cilvēki, un Stopiņu novadā (pēc platības viens no mazākajiem novadiem – 53 km<sup>2</sup>) – 193 cilvēki uz 1 km<sup>2</sup> (skat. 1. karti.).

At the beginning of 2015, Latvia urban population accounted for 1 million 348.9 thousand (67.9%) and rural – 637.2 thousand. Riga residents (641.0 thousand) comprised 32.3% of the total population – one of the highest indicators in Europe. During the 4 years, number of population in urban areas has dropped by 4.1%, in rural areas – by 4.6%.

At the beginning of 2015, population density in Latvia constituted 31 persons per 1 km<sup>2</sup> (in 2010 – 33). The lowest population density was recorded in Rucava and Rugāji county – 4 persons per 1 km<sup>2</sup>. Highest population density among all counties was recorded in Stopiņi (county with one of the smallest territories – 53 km<sup>2</sup>) – 193 persons per 1 km<sup>2</sup>, and the highest population density was observed in cities under state jurisdiction – in Riga 2 109 persons per 1 km<sup>2</sup> (map 1).

**Latvijas demogrāfiskās attīstības rādītāji 2005., 2010., 2013.–2014. gadā**  
**Demography trends in Latvia; 2005, 2010, 2013–2014**

	2005	2010	2013	2014	2014. gadā pret 2013. gadu, procentos/ 2014 as per cent over 2013	2014. gadā uz 1 000 iedzīvotāju/ In 2014, per 1 000 population
Noslēgto laulību skaits/ Number of marriages	12 544	9 290	11 436	12 515	+9.4	6.3
Šķirto laulību skaits/ Number of divorces	6 341	4 930	7 031	6 271	-10.8	3.1
Dzimušo skaits/ Number of births	21 879	19 781	20 596	21 746	+5.6	10.9
Mirušo skaits/ Number of deaths	32 777	30 040	28 691	28 466	-0.8	14.3

**Noslēgtās un šķirtās laulības**

2014. gadā Latvijā tika noslēgtas 12 515 laulības, kas bija par 9,4% vairāk nekā 2013. gadā. Pagājušajā gadā tika šķirta 6 271 laulība. Salīdzinājumā ar 2013. gadu šķirto laulību skaits samazinājās gandrīz par 11%. Noslēgto laulību skaits uz 1 000 iedzīvotāju Latvijā bija 6,3 un šķirto laulību skaits – 3,1.

**Marriages and divorces**

In 2014, 12 515 marriages were concluded in Latvia – 9.4% more than in 2013; whereas 6 271 marriages were divorced. As compared to 2013, the number of divorces has reduced by almost 11%. Number of marriages per 1 000 population in Latvia comprised 6.3, while of divorces – 3.1.

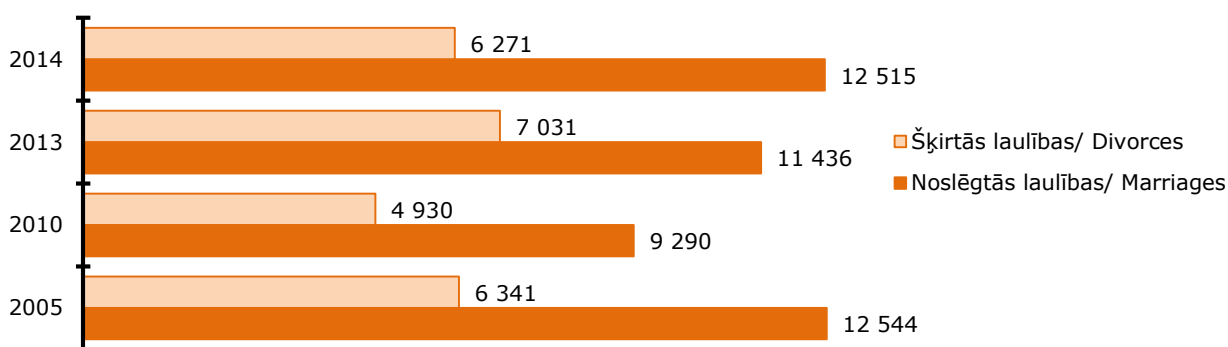
**Noslēgto un šķirto laulību skaits Latvijā 2005., 2010., 2013.–2014. gadā**  
**Number of marriages and divorces in Latvia: 2005, 2010, 2013.–2014**

Ar katru gadu samazinās laulību skaits jaunākās vecuma grupās. No 2014. gadā noslēgtajām laulībām 39% vīriešu un 52% sieviešu bija vecumā līdz 29 gadiem (2010. gadā – attiecīgi 47% un 60%, bet, piemēram, 2000. gadā – 60% un 68%, 1995. gadā – 68% un 74%). 4% vīriešu un 3% sieviešu noslēdza laulību 60 un vairāk gadu vecumā.

Latvieši 80% gadījumu noslēdza laulības ar savas tautības pārstāvi. Šis īpatsvars pēdējo desmit gadu laikā nav būtiski mainījies.

29% vīriešu un 28% sieviešu 2014. gadā noslēdza atkārtotu laulību. Joprojām lielākā daļa laulību tika noslēgtas dzimtsarakstu nodaļās – 2014. gadā 85%.

Augstākais noslēgto laulību rādītājs 2014. gadā bija Rīgas reģionā (6,8 laulības uz 1 000 iedzīvotāju), zemākais – Vidzemes reģionā (5,7).

Vidējais laulības ilgums 2014. gadā bija 14,4 gadi. 46% laulību šķīrušo vīriešu un 54% sieviešu bija vecumā līdz 39 gadiem.

The number of marriages concluded at young age is gradually diminishing. In 2014, 39% of men and 52% of women entered marriage before the age of 30 (in 2010 – 47% and 60%, while in 2000 – 60% and 68%, and in 1995 – 68% and 74%). 4% of males and 3% of females concluded marriage at age 60 or over.

80% of Latvians married person having the same nationality. The share has not changed notably during the last ten years.

29% of men and 28% of women in 2014 concluded marriage repeatedly. Still the greatest share of marriages is registered in civil registry offices – 85% in 2014.

The highest number of marriages per 1 000 population in 2014 was recorded in Riga region (6.8), while the lowest in Vidzeme region (5.7).

In 2014, the average duration of marriage comprised 14.4 years. 46% of divorced males and 54% of divorced females were aged less than 40.

**Vidējais laulību noslēgušo personu vecums Latvijā 2005., 2010., 2013.–2014. gadā**  
**Average age of persons marrying in Latvia: 2005, 2010, 2013.–2014**

Gads/Year	Laulībā stājušos vidējais vecums/ Average age of persons marrying		Pirmajā laulībā stājušos vidējais vecums/ Mean age of persons marrying first time	
	vīriešiem/ males	sievietēm/females	vīriešiem/ males	sievietēm/ females
2005	32.8	30.0	28.2	26.0
2010	34.1	31.4	29.4	27.4
2013	35.1	32.5	30.4	28.5
2014	35.8	33.1	30.8	28.9

**Dzimstība**

2014. gadā turpināja pieaugt dzīvi dzimušo skaits: piedzima 21,7 tūkstoši bērnu jeb par 1 150 bērniem vairāk nekā 2013. gadā. Dzimstības koeficients uz 1 000 iedzīvotāju bija 10,9. Jaundzimušā mātes vidējais vecums 2014. gadā bija 29,9 gadi, piedzimstot pirmajam bērnam – 27,2 gadi. Dzimstības pieaugums saistīts arī ar sieviešu skaita palielināšanos dzimstībai labvēlīgā vecumā. Tās ir sievietes, kuras dzimušas astoņdesmito gadu vidū, kad dzimstība bija visaugstākā. 2015. gada sākumā 15,8% no sievietēm reproduktīvajā (15–49 gadi) vecumā bija 25–29 gadus vecas sievietes (2005. gada sākumā – 13,1%, 2014. gada sākumā – 15,6%).

Paaudžu nomaigu raksturojošs rādītājs ir summārais dzimstības koeficients. 2014. gadā Latvijā tas pieauga līdz 1,65 (2013. gadā – 1,52), kas joprojām ir tālu no vēlamā bērnu skaita paaudžu nomaigai: 2,1–2,2. Lai paaudzes nomainītos normāli, dzimstībai jāpieaug daudz straujāk. Arī Eiropas Savienībā kopumā 2013. gadā summārais dzimstības koeficients bija tikai 1,55 (augstākais Francijā – 1,99). Pēdējo reizi summārā dzimstības koeficienta vērtība 2,2 Latvijā bija 1986.–1987. gadā, kad piedzima 42 tūkstoši bērnu gadā, kas bija lielākais dzimušo skaits kopš 1946. gada.

**Fertility**

Number of live births in 2014 continued to increase and comprised 21.7 thousand children or 1 150 children more than in 2013. Fertility rate per 1 000 population constituted 10.9. Average age of a newborn's mother in 2014 was 29.9 years, and age of mother at first childbearing comprised 27.2 years. Fertility increase is also related to the increase of the number of females at age favourable for giving birth. Those are females that were born in the middle of 1980ties when fertility rate was the highest. At the beginning of 2015, 15.8% of females at fertile age (15–49 years) were aged 25–29, as compared to 13.1% at the beginning of 2005 and 15.6% at the beginning of 2014.

Indicator characterising generational change is total fertility rate. In Latvia in 2014, this indicator grew to 1.65 (in 2013 – 1.52), nevertheless still is far away from the number necessary for the generational change, i.e., 2.1–2.2. For normal generational change birth number has to increase more rapidly. Fertility rate also in European Union as a whole comprised only 1.55 (highest in France – 1.99). Previous total fertility rate comprising 2.2 was recorded in 1986–1987, when in Latvia there was the highest birth number since 1946 – 42 thousand newborn during the year.

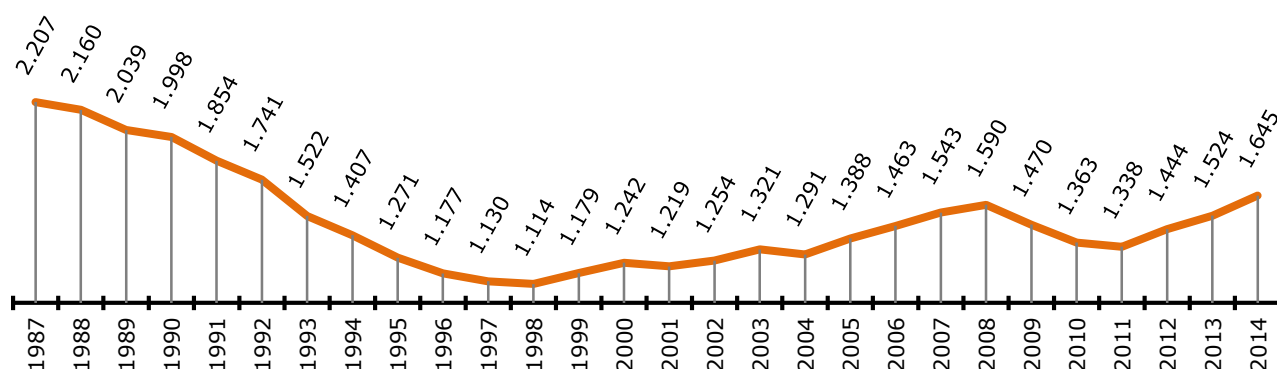
**Summārais dzimstības koeficients Latvijā 1987.–2014. gadā  
Total fertility rate in Latvia; 1987–2014**

2014. gadā augstākie dzimstības rādītāji bija sievietēm 25–34 gadu vecumā – 61% bērnu piedzima sievietēm šajā vecuma grupā. 44% bērnu piedzima vecākiem, kas nav oficiāli reģistrējuši laulību. Pieauga otro un trešo bērnu skaits un arī viņu īpatsvars dzimušo kopskaitā.

The highest birth rates in 2014 were recorded for females aged 25–34 – 61% of children were born to mothers at this age. 44% of children were born to parents that have not registered their marriage officially. Also number of second and third children rose as did their share in the total number of newborn.

**Dzīvi dzimušie pēc dzimšanas secības Latvijā 2005., 2010., 2013.–2014. gadā  
Live births in Latvia by order; 2005, 2010, 2013–2014**

Gads Year	Dzimušo skaits/ Number of births	tai skaitā pēc dzimšanas secības/ of which by birth order				procentos no dzimušo skaita/ as per cent of births			
		pirmais/ first	otrais/ second	trešais/ third	ceturtais un vairāk/ fourth and higher order	pirmais/ first	otrais/ second	trešais/ third	ceturtais un vairāk/ fourth and higher order
2005	21 879	11 263	6 963	2 351	1 302	51.5	31.8	10.8	5.9
2010	19 781	9 630	6 824	2 236	1 091	48.7	34.5	11.3	5.5
2013	20 596	9 191	7 649	2 662	1 094	44.6	37.1	12.9	5.4
2014	21 746	9 609	8 147	2 892	1 098	44.2	37.5	13.3	5.0

Augstākie dzimstības rādītāji 2014. gadā bija Pierīgas reģionā (12,0 dzimušie uz 1 000 iedzīvotāju) un Rīgā (11,7), zemākais – Latgales reģionā (8,6). Viens no iemesliem dzimstības rādītāju atšķirībai ir iedzīvotāju vecuma struktūra: Pierīgas reģionā no visām sievietēm

The highest birth rates in 2014 were recorded in Pierīga region (12.0 births per 1 000 population) and in Riga (11.7), while the lowest - in Latgale region (8.6). One of the reasons behind the differences in birth rates lies in the population structure – 44% of all females in

## DEMOGRĀFISKĀ SITUĀCIJA LATVIJĀ/ DEMOGRAPHIC SITUATION IN LATVIA

fertilitātajā vecumā (15–49 gadi) 44% bija 20–34 gadus vecas, bet Latgales reģionā – 41%.

2014. gadā turpināja pieaugt vidējais mātes vecums, dzemdējot pirmo un otro bērnu. Piedzimstot pirmajam bērnam, tas bija 27,2 gadi, piedzimstot otrajam bērnam – 31 gads (savukārt 1990. gadā vidējais mātes vecums, piedzimstot pirmajam bērnam, bija 23,2 gadi, bet piedzimstot otrajam bērnam, tas bija gandrīz tāds pats kā dzimstot pirmajam bērnam mūsdienās – 27,0 gadi).

Lai gan kopumā valstī dabiskais pieaugums bija negatīvs, deviņos novados Pierīgas reģionā – Mārupes, Ķekavas, Siguldas, Ādažu, Babītes, Ikšķiles, Salaspils, Stopiņu un Garkalnes – tas bija pozitīvs (skat. 2. karti).

### Mirstība

Aizvadītajā gadā mirušo skaits bija 28,5 tūkstoši cilvēku un vispārīgais mirstības koeficients bija 14,3. Vidējais mirušo vīriešu vecums bija 68,2 gadi, sievietes – 78,7 gadi.

Mirstības rādītāji būtiski nesamazinās, jo pieauga iedzīvotāju skaits vecumā 70 un vairāk gadi – 2015. gada sākumā tie bija 282 tūkstoši (14,2% no iedzīvotāju kopskaita), bet 2010. gada sākumā – 270 tūkstoši (12,7%).

in fertility age (15–49 years) aged 20–34 are living in Pierīga region, while in Latgale region - only 41%.

In 2014 the average age of mother continues to increase when giving birth to first and second child. Giving the birth to first child it was 27,2 years and to second – 31 years (for comparison, in 1990 the average age of mother when giving birth to first child was 23,2 years but giving birth to second child it was almost the same as giving birth to first child today-27 years).

Nevertheless natural increase in the country as a whole was negative, in nine counties of Pierīga region - Mārupe, Ķekava, Sigulda, Ādaži, Babīte, Ikšķile, Salaspils, Stopiņi and Garkalne – it was positive (map 2).

### Mortality

Death number last year comprised 28.5 thousand persons, and crude death rate accounted for 14.3. Average age of males at death constituted 68.2 years, while of females – 78.7 years.

Death rates are not significantly lower, since the number of population aged 70 and over is increasing – at the beginning of 2015 those were 282 thousand people (14.2% of total population) while at the beginning of 2010 – 270 thousand persons (12.7%).

**Mirušo skaits Latvijā 2005.–2014. gadā** (uz 1 000 iedzīvotāju)  
**Number of deaths in Latvia in 2005–2014** (per 1 000 population)

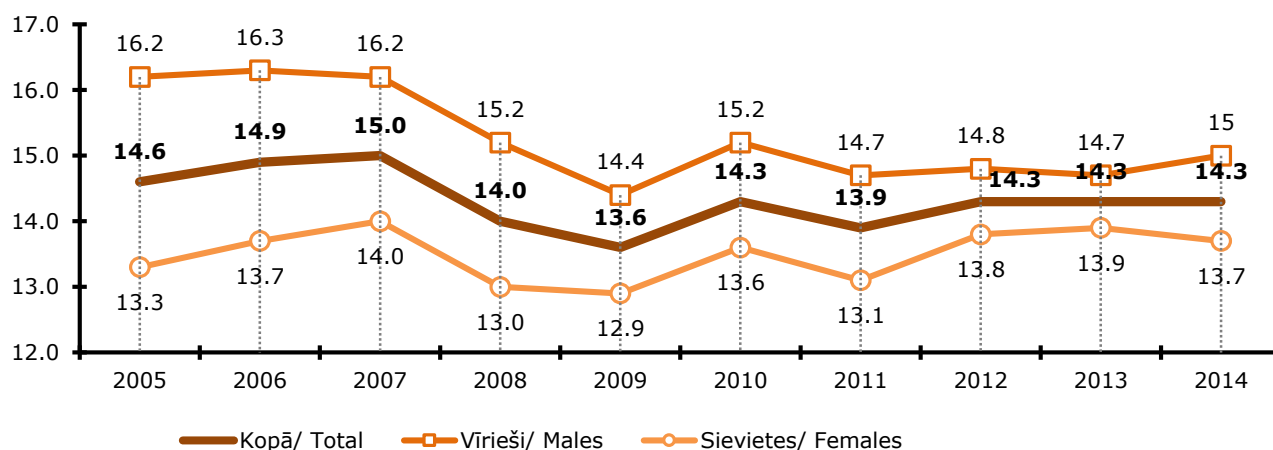

Mirstības vispārīgais koeficients 2014. gadā visaugstākais bija Latgales reģionā (17,2 mirušie), zemākais – Pierīgas reģionā (12,1).

Demogrāfisko situāciju raksturojošs rezultāts rādītājs ir vidējais paredzamais mūža ilgums, un tas pakāpeniski pieaug. Pēdējos 19 gados zemākie jaundzimušo paredzamā mūža ilguma rādītāji bija 1994. gadā – 60,7 gadi vīriešiem un 72,9 gadi sievietēm. 2014. gadā dzimušo bērnu vidējais paredzamais mūža ilgums bija 74,6 gadi, vīriešiem – 69,3 gadi, sievietēm – 79,5 gadi. Mirstības un mūža ilguma tabulu aprēķini rādīja, ka, piemēram, vīriešu, kuri sasnieguši 60 gadu vecumu, vidējais turpmākās dzīves ilgums bija 17 gadi, bet šo pašu vecumu sasniegušajām sievietēm – 23 gadi.

Viens no svarīgākajiem demogrāfisko situāciju raksturojošajiem rādītājiem ir jaundzimušo mirstība pirmajā dzīves gadā, kas 2014. gadā turpināja samazināties. 2014. gadā Latvijā 83 bērni nomira, nerasniedzot viena gada vecumu (3,8 mirušie uz 1 000 dzīvi dzimušo). 2013. gadā nomira 91 bērns (4,4 mirušie uz 1 000 dzīvi dzimušo).

The highest crude death rate in 2014 was recorded in Latgale region (17.2 deaths), whereas the lowest - in Pierīga region (12.1).

Performance indicator characterising demographic situation is average life expectancy. Life expectancy is gradually growing. The lowest life expectancy of newborn within the last 18 years was recorded in 1994 - 60.7 years for men and 72.9 years for women. Average life expectancy of persons born in 2014 comprised 74.6 years – 69.3 for males and 79.5 years for females. Information in mortality and life expectancy tables shows that, e.g., average life expectancy (remaining years to be lived) of men aged 60 constitutes 17 years, while of women at the same age – 23 years.

One of the key indicators characterising demographic situation is infant mortality during their first year of life, which continued to decline in 2014. In 2014 in Latvia, 83 children died before reaching age of 1 (3.8 deaths per 1 000 live births). Respectively, 91 children died in 2013 (4.4 deaths per 1 000 births).

**Iedzīvotāju dzimuma un vecuma sastāvs**

Mirstības pārsvars pār dzimstību un iedzīvotāju emigrācijas pārsvars par imigrāciju Latvijā radīja izmaiņas arī iedzīvotāju vecumsastāvā. Jāatzīmē, ka kopš 2010. gada nedaudz pieaug bērnu un pusaudžu (0–14 gadi) īpatsvars iedzīvotāju kopskaitā, kas saistīts ar nelielu dzimstības pieaugumu, taču turpina samazināties darbības vecuma (15–61 gadi) iedzīvotāju, kā arī pieaug pensijas vecuma (62 un vairāk gadi) iedzīvotāju īpatsvars. Iedzīvotāju skaits darbības vecumā kopš 2010. gada sākuma samazinājies par 141 tūkstoši, bet vīrs darbības vecumā pieaudzis par 9 tūkstošiem.

**Gender and age structure of population**

Mortality prevalence over birth and negative net migration in Latvia caused also changes in age structure of Latvia population. It should be noted that since 2010, the share of children and youngsters (0–14 years) in the total population has slightly increased (that may be explained by a modest rise in the birth number); nevertheless the number of people at working age (15–61 years) is continuously reducing and the share of population at retirement age (62 years and over) is rising. The number of persons at working age since 2010 has dropped by 141 thousand, while the number of people over working age had gone up by 9 thousand.

**Pastāvīgo iedzīvotāju skaits galvenajās vecuma grupās Latvijā 2005., 2010., 2014.–2015. gadā (gada sākumā)**  
**Number of resident population in Latvia by main age groups; 2005, 2010, 2014–2015 (at the beginning of the year)**

Gads/ Year	Pavisam/ Total	tai skaitā/ of which			īpatsvars iedzīvotāju kopskaitā, procentos/ share in total population, per cent		
		līdz darbības vecumam (0–14 gadi)/ under working age (0–14 years)	darbības vecumā (15–61 gads)/ at working age (15–61 year)	vīrs darbības vecuma (62 un vairāk gadi)/ over working age (62 years and over)	līdz darbības vecumam (0–14 gadi)/ under working age (0–14 years)	darbības vecumā (15–61 gads)/ at working age (15–61 year)	vīrs darbības vecuma (62 un vairāk gadi)/ over working age (62 years and over)
2005	2 249 724	336 757	1 429 923	483 044	15.0	63.5	21.5
2010	2 120 504	300 294	1 372 691	447 519	14.2	64.7	21.1
2014	2 001 468	294 384	1 252 164	454 920	14.7	62.6	22.7
2015	1 986 096	297 720	1 237 739	456 637	15.0	62.0	23.0

Progresē iedzīvotāju novecošanās process. Darbības vecuma iedzīvotāju skaita samazinājumu būtiski ietekmē migrācija. 2014. gadā emigrēja divas reizes vairāk iedzīvotāju darbības vecumā (15,9 tūkst.), nekā imigrēja (8,0 tūkst.).

2015. gada sākumā 54,1% Latvijas iedzīvotāju bija sievietes. Vecumā līdz 36 gadiem vīriešu bija vairāk nekā sievietes (arī dzimušo skaitā zēnu vienmēr ir vairāk nekā meiteņu). 2015. gada sākumā reproduktīvajā vecumā (15–49 gadi) vīriešu un sievietes skaits bija līdzīgs – 49,3% vīriešu un 41,3% sievietes.

Demogrāfiskās slodzes līmenis tiek lietots, analizējot proporcionālo sadalījumu starp tiem, kas ir darbības vecumā un ir vai varētu būt ekonomiski aktīvi, un pārējo sabiedrības daļu (bērniem un pensionāriem), kurus uztur iedzīvotāji darbības vecumā. Kopš 1993. gada pensijas vecuma iedzīvotāju īpatsvars ir lielāks par bērnu un pusaudžu īpatsvaru, kas nozīmē, ka nākotnē būs mazāks iedzīvotāju skaits darbības vecumā un demogrāfiskās slodzes līmenis pieaugs. 2015. gada sākumā uz 1 000 darbības vecuma iedzīvotāju bija 371 pensijas vecuma iedzīvotājs un 242 bērni vecumā līdz 14 gadiem.

Latvijas iedzīvotāju vidējais vecums 2015. gada sākumā bija 42,5 gadi, tai skaitā 39,2 gadi vīriešiem un 45,3 gadi sievietēm (salīdzinājumam: 2010. gada sākumā attiecīgi 41,2, 38,1 un 43,9). Vidējais iedzīvotāju vecums ir mazāks Pierīgas reģionā (40,9 gadi), lielāks – Latgalē (44,0 gadi).

Augstāks bērnu īpatsvars (vecumā līdz 14 gadiem) visu iedzīvotāju kopskaitā bija Pierīgas reģionā (17,0%), bet zemākais rādītājs – Latgales reģionā (13,4%). Pensijas vecuma iedzīvotāju īpatsvars augstāks bija Latgales (24,5%), bet zemākais rādītājs bija Pierīgas reģionā (20,9%).

Darbības vecuma iedzīvotāju īpatsvars 2015. gada sākumā valsts reģionos svārstījās no 61,0% Kurzemes reģionā līdz 62,6% Zemgales reģionā.

Population ageing is intensifying. Drop in the population at working age is notably affected by the migration. In 2014, 2 times more people at working age emigrated from the country (15.9 thsd), as compared to the immigrant number at this age (8.0 thsd).

At the beginning of 2015, females comprised 54.1% of Latvia residents. At age under 37 there are more males (also number of newborn boys exceeds the number of newborn girls). At the beginning of 2015 49.3% of men and 41.3% of women in this ages.

Demographic burden is used to analyse proportion between the people at working age, population active or might be active and the rest part of the society (children and pensioners) receiving benefits and allowances paid from the taxes paid by the population at working age. Since 1993, the share of people at retirement age exceeds the share of children and young people, and it means that in future the number of population at working age will be smaller and the level of demographic burden will increase. At the beginning of 2015, per 1 000 population at working age there were 371 persons at retirement age and 242 children aged less than 15.

Average age of Latvia population at the beginning of 2015 constituted 42.5 year – 39.2 years for males and 45.3 years for females (in comparison: at the beginning of 2010 – 41.2, 38.1 and 43.9, respectively). In terms of mean population age, Pierīga region is the youngest (40.9), while Latgale – the oldest (44.0).

The highest share of children (aged under 15) was recorded in the total population of Pierīga region (17.0%), while the lowest – in Latgale region (13.4%). In its turn, Latgale region indicate the largest share of population at retirement age (24.5%), whereas Pierīga region – the smallest (20.9%).

At the beginning of 2015, the share of population at working age in regions varied between 61.0% in Kurzeme and 62.6% in Zemgale.

**Iedzīvotāju etniskais sastāvs un valstiskā piederība**

Latviešu skaits pēdējos gados aizvien turpina samazināties, taču vienlaikus palielinās viņu īpatsvars kopējā iedzīvotāju skaitā. 2015. gada sākumā Latvijā dzīvoja 1 miljons 224 tūkstoši latviešu. Pēdējo piecu gadu laikā kopš 2010. gada piedzima 68,4 tūkstoši, bet nomira 79,5 tūkstoši latviešu, un dabiskās kustības rezultātā to skaits samazinājās par 11,1 tūkstoši.

2014. gadā piedzima par 240 latviešiem vairāk nekā nomira un 73% no dzimušo kopskaita bija latvieši.

Būtiski atšķiras iedzīvotāju etniskais sastāvs reģionos un republikas pilsētās. 2015. gada sākumā Rīgā, Daugavpilī un Rēzeknē latvieši bija mazāk par pusi no pilsētas iedzīvotāju kopskaita, turklāt Daugavpilī tie bija tikai 19,2%. Lielākais latviešu īpatsvars bija Valmierā – 83,4%. No reģioniem lielākais latviešu īpatsvars bija Vidzemes reģionā (86,5%), bet mazākais – Latgales reģionā (45,5%).

**Population ethnic composition and citizenship**

During the last years, number of Latvians is continuously reducing; meanwhile their share in the total population is increasing. At the beginning of 2015, Latvia was resided by 1 million 224 thousand Latvians. During the last five years since 2010, 68.4 thousand Latvians born and 79.5 thousand Latvians died; due to natural movement their number has diminished by 11.1 thousand.

In 2014, Latvians accounted for 73% of the total newborn number.

Notable differences in the population ethnic composition may be observed among regions and cities under state jurisdiction. At the beginning of 2015, in Riga, Daugavpils and Rēzekne Latvians accounted for less than a half of the population; moreover in Daugavpils the share comprised only 19.2%. The highest share of Latvians was recorded in Valmiera city 83.4% and Vidzeme region (86.5%), whereas the lowest – in Latgale region (45.5%).

**Latvijas iedzīvotāju etniskais sastāvs 2000. un 2015. gada sākumā (procentos)**  
*Ethnic composition of Latvia population at the beginning of 2000 and 2015 (per cent)*

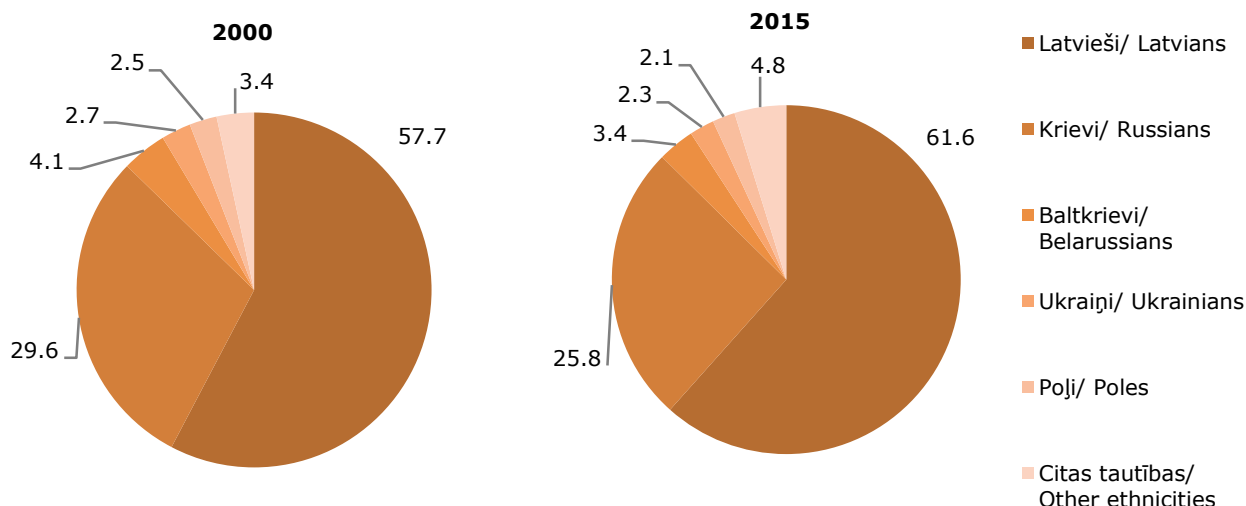

**Iedzīvotāju ģimenes stāvoklis**

2015. gada sākumā 40,7% pilngadīgo sieviešu un 49,1% vīriešu bija precēti. No visiem attiecīgā dzimuma neprecētajiem pilngadīgajiem iedzīvotājiem 53% vīriešu un 50% sieviešu bija vecumā līdz 30 gadiem. Iedzīvotāju grupējumu pēc ģimenes stāvokļa būtiski ietekmē tas, ka sieviešu īpatsvars ir lielāks, kā arī, kā jau iepriekš minēts, sieviešu paredzamais mūža ilgums ir garāks un vīriešu mirstība ir augstāka. Tā rezultātā sieviešu atraitņu ir gandrīz sešas reizes vairāk nekā vīriešu atraitņu. Iedzīvotāju ģimenes stāvoklis administratīvajās teritorijās attēlots 4. kartē.

Laulību statistikas dati par 2014. gadu rāda, ka vīrieši pirmoreiz laulību reģistrēja vidēji 30,8 gadu, bet sievietes – 28,9 gadu vecumā.

**Marital status of population**

At the beginning of 2015, 40.7% of adults females and 49.1% of males were married. Out of all unmarried adults 53% of males and 50% of females were aged less than 30. Population breakdown by marital status is significantly influenced by the facts that female share is greater and life expectancy of women is higher than one of males, moreover men mortality is higher. As a result, there are almost six times more widowed women, as compared to widowed men. Population by marital status in administrative territories is showed in map 4.

Statistics indicates that, in 2014, males registered their first marriage at age of 30.8, while females – at age of 28.9.

**Latvijas iedzīvotāji pēc dzimuma un ģimenes stāvokļa 2015. gada sākumā** (procentos)  
**Latvia population by sex and marital status; at the beginning of 2015** (per cent)  
 (vecumā 18 gadi un vecāki/ aged 18 years and over)

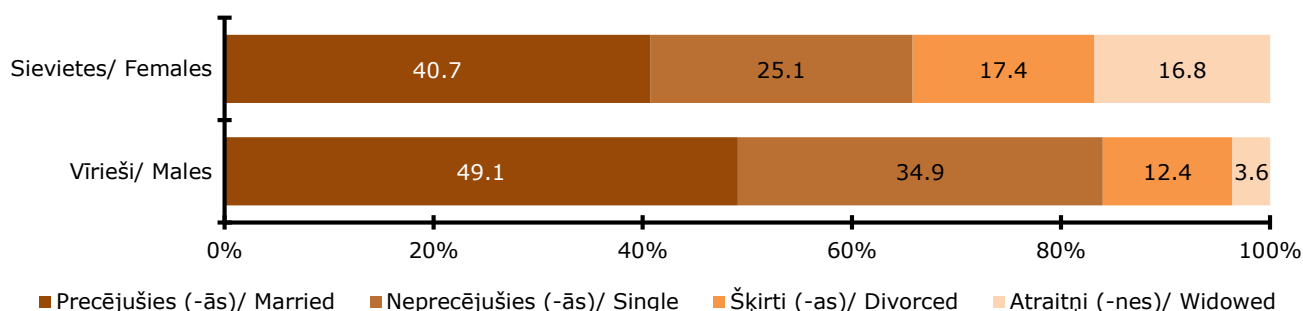

#### Iedzīvotāju ilgtermiņa migrācija

2014. gadā Latvijā uz dzīvi ieradās 10 365 cilvēki (par 25% vairāk nekā 2013. gadā), bet uz pastāvīgu dzīvi citās valstīs devās 19 017 cilvēks (par 16% mazāk nekā 2013. gadā). 2014. gadā Latvijā starptautiskās iedzīvotāju ilgtermiņa migrācijas rezultātā iedzīvotāju skaits samazinājās par 8 652 cilvēkiem salīdzinājumā ar 14 262 cilvēkiem 2013. gadā.

#### Population long-term migration

In 2014, 10 365 persons arrived to Latvia for permanent residence (25% more than in 2013), while 19 017 persons left the country for permanent residence in other countries (16% less than in 2013). In 2014, population number in Latvia due to international long-term migration dropped by 8 652, as compared to 14 262 persons in 2013.

**Iedzīvotāju starptautiskā ilgtermiņa migrācija 2005.–2014. gadā** (skaits)  
**International long-term migration; 2005-2014** (persons)

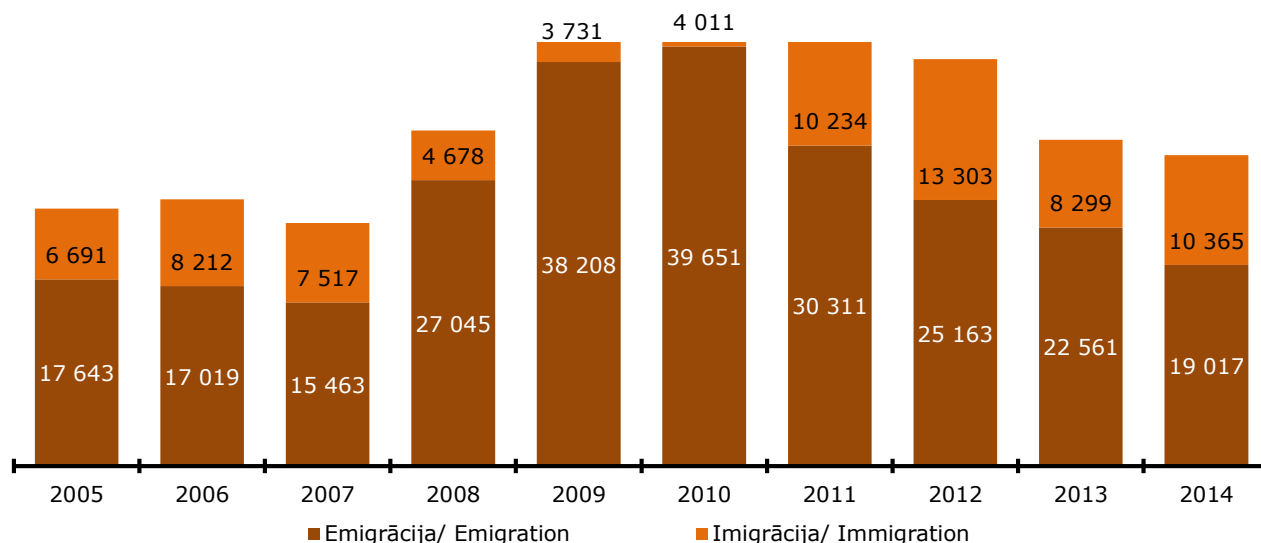

Satraucošs ir fakts, ka uz ārvalstīm devās liels skaits valsts iedzīvotāju darbaspējas vecumā (83,4% no emigrējušo skaita). Vecuma grupā no 15 līdz 29 gadiem 2014. gadā emigrēja 6,9 tūkstoši iedzīvotāju.

Alarming is a fact that people at working age have left the country (83.4% of emigrant number). In 2014, 6.9 thousand young people belonging to the age group 15–29 years emigrated from the country.

**Iedzīvotāju starptautiskā ilgtermiņa migrācija 2014. gadā pēc migrantu vecuma**  
**International long-term migration in 2014 by age of migrants**

Gads/ Year	Pavisam/ Total	tai skaitā/ of which			īpatsvars imigrantu/emigrantu kopskaitā, procentos/ share in total immigrant/emigrant number, per cent		
		līdz darbspējas vecumam (0–14 gadi)/ under working age (0–14 years)	darbspējas vecumā (15–61 gads)/ at working age (15–61 year)	virs darbspējas vecuma (62 un vairāk gadi)/ over working age (62 years and over)	līdz darbspējas vecumam (0–14 gadi)/ under working age (0–14 years)	darbspējas vecumā (15–61 gads)/ at working age (15–61 year)	virs darbspējas vecuma (62 un vairāk gadi)/ over working age (62 years and over)
Imigrācija/ Immigration	10 365	1 718	8 029	618	16.6	77.5	5.9
Emigrācija/ Emigration	19 017	2 391	15 865	761	12.6	83.4	4.0

No kopējā imigrantu skaita 3,9 tūkstoši jeb 37,5% bija latvieši un 3,2 tūkstoši jeb 30,8% – krievi, savukārt no emigrantiem 9,7 tūkstoši jeb 50,8% bija latvieši un 5,7 tūkstoši jeb 30,1% – krievi. Tomēr, skatot pret attiecīgās tautības iedzīvotāju kopskaitu 2015. gada sākumā, latviešu emigranti veidoja 0,8% no kopējā latviešu skaita, bet krievu tautības emigranti – 1,1%.

3.9 thousand persons or 37.5% of the total immigrant number were Latvians and 3.2 thousand or 30.8% were Russians, while in emigrant number Latvians comprised 9.7 thousand or 50.8% and Russians – 5.7 thousand or 30.1%. Nevertheless analysis of the total corresponding ethnicity population at the beginning of 2015 indicates that Latvian emigrants accounted for 0.8% of the total Latvian number and Russian emigrants comprised 1.1%.

**Iedzīvotāju starptautiskā ilgtermiņa migrācija 2014. gadā pēc migrantu tautības**  
**International long-term migration in 2014 by migrant ethnicity**

Gads/Year	Pavisam/ Total	tai skaitā/ of which			īpatsvars imigrantu/emigrantu kopskaitā, procentos/ share in total immigrant/emigrant number		
		latvieši/ Latvians	krievi/ Russians	citas tautības/ other ethnicities	latvieši/ Latvians	krievi/ Russians	citas tautības/ other ethnicities
Imigrācija/ Immigration	10 365	3 882	3 191	3 292	37.4	30.8	31.8
Emigrācija/ Emigration	19 017	9 655	5 722	3 640	50.8	30.1	19.8

No kopējā iedzīvotāju skaita, kuri ieradās Latvijā 2014. gadā, 38% bija sievietes un 62% vīrieši. Gandrīz puse no iebraucējiem bija vecumā no 20 līdz 39 gadiem (42% vīriešu un 44% sieviešu bija šajā vecumā). No kopējā imigrantu skaita 77% bija darbspējas vecumā (15–61 gads).

Kopējā emigrantu skaitā 2014. gadā vīriešu un sieviešu īpatsvars ir gandrīz vienāds – attiecīgi 51% un 49%. Vairāk nekā puse emigrējušo iedzīvotāju ir vecumā no 20 līdz 39 gadiem (55% vīriešu un 53% sieviešu). Lielākā daļa (71%) no emigrējušām sievietēm bija reproduktīvajā vecumā (15–49 gadi).

Skatot starptautisko ilgtermiņa migrāciju sadalījumā pa valstu grupām, atbilstoši CSP novērtējumam 55,9% no 2014. gada imigrantiem bija no Eiropas Savienības valstīm (lielākā daļa no Apvienotās Karalistes, Īrijas, Vācijas). Būtisku daļu (20%) veidoja imigranti no Krievijas.

76% no 2014. gada emigrantiem devās uz Eiropas Savienības valstīm (lielākā daļa uz Apvienoto Karalisti, Vāciju, Īriju un Nīderlandi).

Out of the total number of people arriving to Latvia in 2014 females accounted for 38% and males for 62%. About a half of the immigrants were aged 20–39 (42% of men and 44% of women). 77% of the total immigrant numbers were at working age (15–61 years).

In 2014, shares of males and females in the total emigrant number are almost equal – 51% and 49%, respectively. More than a half of emigrants are aged 20–39 (55% of men and 53% of women). Most part (71%) of the emigrants-females was at childbearing age (15–49 years).

Analysis of international long-term migration in breakdown by country group shows that, according to the CSB estimates, 55.9% of the persons immigrating in 2014 came from EU countries (most from UK, Ireland, Germany). Notable part (20%) was formed by immigrants coming from Russian Federation.

76% of people emigrating from Latvia in 2014 went to EU Member States (most part to the United Kingdom, Germany, Ireland and the Netherlands).



# A IEDZĪVOTĀJU SKAITS UN TĀ IZMAIŅAS

## POPULATION AND POPULATION CHANGE

### A - 1 ADMINISTRATĪVAIS IEDALĪJUMS, IEDZĪVOTĀJU SKAITS, PLATĪBA UN IEDZĪVOTĀJU BLĪVUMS 2015. GADA SĀKUMĀ

ADMINISTRATIVE DIVISION, RESIDENT POPULATION, AREA AND POPULATION DENSITY AT THE BEGINNING OF 2015

Novadu skaits reģionā Number of counties in the region	Administratīvais dalījums Administrative division	Iedzīvotāju skaits Resident population		Pilsētu skaits Cities and towns	Platība, km <sup>2</sup> Area, km <sup>2</sup>	Iedzīvotāju blīvums (cilv. uz 1 km <sup>2</sup> ) Population density (hab. per 1km <sup>2</sup> )
		01.01.2015.	vidēji 2014. gadā average in 2014			
	<b>Latvija/ Latvia</b>	<b>1986096</b>	<b>1993782</b>	<b>76</b>	<b>64573</b>	<b>31</b>
	<b>Reģioni/ regions<sup>1</sup>:</b>					
	<b>Rīgas reģions/region:</b>	641007	642188		<b>304</b>	2109
	Rīga	641007	642188	1	304	2109
	<b>Pierīgas reģions/region:</b>	<b>367609</b>	<b>367323</b>		<b>10135</b>	<b>36</b>
	Pilsētas/ Urban area	177785	177846	<b>19</b>	261	681
	Lauki/ Rural area	189824	189477		9874	19
	Jūrmala	49646	49698	1	101	492
1	Alojas novads	5000	5044	2	631	8
2	Adāžu novads	10414	10326	-	163	64
3	Babītes novads	9800	9715	-	243	40
4	Baldones novads	5435	5418	1	179	30
5	Carnikavas novads	6805	6796	-	81	84
6	Engures novads	7204	7262	-	396	18
7	Garkalnes novads	7858	7838	-	152	52
8	Ikšķiles novads	9314	9244	1	131	71
9	Inčukalna novads	7719	7734	1	112	69
10	Jaunpils novads	2406	2425	-	209	12
11	Kandavas novads	8504	8588	1	649	13
12	Krimuldas novads	5169	5172	-	341	15
13	Ķeguma novads	5546	5566	1	492	11
14	Ķekavas novads	22630	22482	1	275	82
15	Lielvārdes novads	10050	10112	1	225	45
16	Limbažu novads	17098	17180	1	1170	15
17	Mālpils novads	3516	3519	-	221	16
18	Mārupes novads	17741	17345	-	104	171
19	Ogres novads	34580	34738	1	990	35
20	Olaines novads	19718	19719	1	298	66
21	Ropažu novads	6700	6724	-	325	21
22	Salacgrīvas novads	7959	7993	2	638	12
23	Salaspils novads	22208	22148	1	123	181
24	Saulkrastu novads	5750	5762	1	48	120
25	Sējas novads	2229	2226	-	230	10
26	Siguldas novads	17322	17219	1	361	48
27	Stopiņu novads	10219	10207	-	53	193
28	Tukuma novads	29069	29123	1	1194	24
	<b>Vidzemes reģions/region:</b>	<b>199027</b>	<b>200471</b>		<b>15245</b>	<b>13</b>
	Pilsētas/ urban area	85754	86324	<b>16</b>	138	621
	Lauki/ Rural area	113273	114147		15107	7
	Valmiera	23432	23544	1	18	1302
1	Alūksnes novads	15648	15810	1	1698	9
2	Amatas novads	5388	5425	-	745	7
3	Apes novads	3579	3611	1	545	7
4	Beverīnas novads	3186	3208	-	302	11
5	Burtnieku novads	8112	8120	-	702	12
6	Cesvaines novads	2617	2657	1	190	14
7	Cēsu novads	17039	17140	1	173	98
8	Ergļļu novads	2943	2966	-	379	8
9	Gulbenes novads	21640	21787	1	1872	12
10	Jaunpiebalgas novads	2293	2306	-	251	9
11	Kocēnu novads	6147	6186	-	499	12
12	Līgatnes novads	3481	3507	1	168	21
13	Lubānas novads	2444	2460	1	347	7
14	Madonas novads	23778	23956	1	2159	11
15	Mazsalacas novads	3239	3277	1	417	8
16	Naukšēnu novads	1847	1864	-	281	7
17	Pārgaujas novads	3897	3918	-	486	8
18	Priekuļu novads	7951	8000	-	301	26
19	Raunas novads	3349	3380	-	309	11
20	Rūjienas novads	5219	5270	1	353	15
21	Smiltenes novads	12697	12754	1	947	13
22	Strenču novads	3334	3397	2	375	9
23	Valkas novads	8480	8572	1	908	9
24	Varakļānu novads	3340	3367	1	278	12
25	Vecpiebalgas novads	3947	3989	-	542	7

IEDZĪVOTĀJU SKAITS UN TĀ IZMAIŅAS/ POPULATION AND POPULATION CHANGE

A - 1 turpinājums

A - 1 continued

Novadu skaits reģionā Number of counties in the region	Administratīvais dalījums Administrative division	Iedzīvotāju skaits Resident population		Pilsētu skaits Cities and towns	Platība, km <sup>2</sup> Area, km <sup>2</sup>	Iedzīvotāju blīvums (cilv. uz 1 km <sup>2</sup> ) Population density (hab. per 1km <sup>2</sup> )
		01.01.2015.	vidēji 2014. gadā average in 2014			
	<b>Kurzemes reģions/region:</b>	<b>254722</b>	<b>256378</b>		<b>13607</b>	<b>19</b>
	Pilsētas/ Urban area	161124	162055	<b>16</b>	219	736
	Lauki/ Rural area	93598	94323		13388	7
	Liepāja	71125	71525	1	68	1046
	Ventspils	36274	36476	1	58	625
1	Aizputes novads	8883	8953	1	640	14
2	Alsungas novads	1416	1434	-	191	7
3	Brocēnu novads	5785	5807	1	496	12
4	Dundagas novads	4039	4089	-	676	6
5	Durbes novads	2854	2887	1	320	9
6	Grobiņas novads	8929	8990	1	490	18
7	Kuldīgas novads	23898	24044	1	1757	14
8	Mērsraga novads	1582	1599	-	109	15
9	Nicas novads	3419	3450	-	351	10
10	Pāvilostas novads	2701	2722	1	515	5
11	Priekules novads	5555	5609	1	520	11
12	Rojas novads	3799	3825	-	201	19
13	Rucavas novads	1681	1696	-	448	4
14	Saldus novads	24087	24290	1	1682	14
15	Skrundas novads	5082	5112	1	557	9
16	Talsu novads	29447	29597	4	1763	17
17	Vaiņodes novads	2469	2495	-	307	8
18	Ventspils novads	11697	11778	1	2458	5
	<b>Zemgales reģions/region:</b>	<b>242150</b>	<b>243512</b>		<b>10732</b>	<b>23</b>
	Pilsētas/ Urban area	116632	117125	<b>10</b>	134	870
	Lauki/ Rural area	125518	126387		10598	12
	Jelgava	57180	57256	1	60	953
	Jēkabpils	23019	23144	1	25	921
1	Aizkraukles novads	8484	8538	1	102	83
2	Aknīstes novads	2836	2857	1	285	10
3	Auces novads	6762	6820	1	517	13
4	Bauskas novads	24308	24461	1	786	31
5	Dobeles novads	20878	21048	1	888	24
6	Iecavas novads	8703	8730	-	312	28
7	Jaunjelgavas novads	5578	5617	1	684	8
8	Jelgavas novads	23360	23569	-	1317	18
9	Jēkabpils novads	4772	4816	-	905	5
10	Kokneses novads	5295	5315	-	361	15
11	Krustpils novads	5908	5943	-	811	7
12	Neretas novads	3706	3733	-	645	6
13	Ozolnieku novads	9634	9648	-	286	34
14	Pļaviņu novads	5343	5402	1	376	14
15	Rundāles novads	3531	3574	-	231	15
16	Salas novads	3646	3685	-	317	12
17	Skrīveru novads	3508	3531	-	105	33
18	Tērvetes novads	3438	3470	-	224	15
19	Vecumnieku novads	8375	8430	-	844	10
20	Viesītes novads	3886	3925	1	651	6
	<b>Latgales reģions/region:</b>	<b>281581</b>	<b>283910</b>		<b>14550</b>	<b>19</b>
	Pilsētas/ Urban area	166553	167731	<b>14</b>	161	1034
	Lauki/ Rural area	115028	116179		14389	8
	Daugavpils	86435	86919	1	72	1200
	Rēzekne	29317	29633	1	18	1629
1	Aglonas novads	3669	3700	-	393	9
2	Baltinavas novads	1085	1098	-	186	6
3	Balvu novads	13031	13166	1	1045	12
4	Ciblas novads	2707	2731	-	510	5
5	Dagdas novads	7647	7733	1	950	8
6	Daugavpils novads	22848	23175	-	1876	12
7	Ilūkstes novads	7450	7494	2	647	12
8	Kārsavas novads	5812	5863	1	628	9
9	Krāslavas novads	15854	16073	1	1079	15
10	Līvānu novads	11652	11726	1	622	19
11	Ludzas novads	13250	13344	1	965	14
12	Preiļu novads	9941	10012	1	364	27
13	Rēzeknes novads	27162	27279	-	2525	11
14	Riebiņu novads	5180	5225	-	630	8
15	Rugāju novads	2266	2289	-	515	4
16	Vārkavas novads	2009	2021	-	288	7
17	Vīļakas novads	5160	5237	1	641	8
18	Vijānu novads	6026	6069	1	287	21
19	Zilupes novads	3080	3123	1	309	10

<sup>1</sup> Šajā un turpmākajās tabulās statistisko reģionu (turpmāk – reģionu) sastāvs dots saskaņā ar 2009. gada 3. jūnija Latvijas Republikas Ministru kabineta rīkojumu Nr. 381 "Par Latvijas Republikas statistiskajiem reģioniem un tajos ietilpstošajām administratīvajām vienībām". In this and in the following tables statistical regions (henceforth - regions) are given according to the order of the Cabinet of Ministers of the Republic of Latvia as of 03.06.2009. No 381.

**A - 2 PASTĀVĪGO IEDZĪVOTĀJU SKAITS UN IEDZĪVOTĀJU BLĪVUMS GADA SĀKUMĀ**

RESIDENT POPULATION AND POPULATION DENSITY AT THE BEGINNING OF THE YEAR

(pēc pašreizējā administratīvā iedalījuma/ according to the current administrative division)

Gads Year	Latvijā Latvia	Pilsētu iedzīvotāji Urban population	Lauku iedzīvotāji Rural population	Īpatsvars, % Ratio, %		Iedzīvotāju blīvums (cilv./ 1 km <sup>2</sup> ) Population density (hab/ 1 km <sup>2</sup> )
				pilsētu iedzīvotāji urban population	lauku iedzīvotāji rural population	
<sup>1</sup> 12.02.1935	1905936	709321	1196615	37.2	62.8	29.5
15.01.1959	2079948	1076024	1003924	51.7	48.3	32.2
15.01.1970	2351903	1435207	916696	61.0	39.0	36.4
17.01.1979	2502816	1663975	838841	66.5	33.5	38.7
12.01.1989	2666567	1851201	815366	69.4	30.6	41.3
31.03.2000	2377383	1618144	759239	68.1	31.9	36.8
01.03.2011	2070371	1404251	666120	67.8	32.2	32.1
1960	2104128	1101341	1002787	52.3	47.7	32.6
1961	2137830	1143090	994740	53.5	46.5	33.1
1962	2167531	1179982	987549	54.4	45.6	33.6
1963	2195640	1217600	978040	55.5	44.5	34.0
1964	2226198	1250240	975958	56.2	43.8	34.5
1965	2255048	1284682	970366	57.0	43.0	34.9
1966	2276789	1318386	958403	57.9	42.1	35.3
1967	2289645	1337404	952241	58.4	41.6	35.4
1968	2312795	1368010	944785	59.1	40.9	35.8
1969	2334443	1403387	931056	60.1	39.9	36.1
1971	2366424	1444952	921472	61.1	38.9	36.6
1972	2386353	1472028	914325	61.7	38.3	36.9
1973	2404995	1497718	907277	62.3	37.7	37.2
1974	2426642	1525276	901366	62.9	37.1	37.6
1975	2447730	1563796	883934	63.9	36.1	37.9
1976	2464529	1591039	873490	64.6	35.4	38.2
1977	2477449	1614539	862910	65.2	34.8	38.4
1978	2492697	1641184	851513	65.8	34.2	38.6
1979	2503145	1664194	838951	66.5	33.5	38.8
1980	2508761	1679005	829756	66.9	33.1	38.8
1981	2514640	1693252	821388	67.3	32.7	38.9
1982	2524202	1708875	815327	67.7	32.3	39.1
1983	2537958	1726341	811617	68.0	32.0	39.3
1984	2554063	1744116	809947	68.3	31.7	39.5
1985	2570030	1760272	809758	68.5	31.5	39.8
1986	2587716	1777830	809886	68.7	31.3	40.1
1987	2612068	1799898	812170	68.9	31.1	40.4
1988	2641097	1825291	815806	69.1	30.9	40.9
1989	2665770	1850521	815249	69.4	30.6	41.3
1990	2668140	1847633	820507	69.2	30.8	41.3
1991	2658161	1842400	815761	69.3	30.7	41.2
1992	2643000	1827380	815620	69.1	30.9	40.9
1993	2585675	1774087	811588	68.6	31.4	40.0
1994	2540904	1753931	786973	69.0	31.0	39.3
1995	2500580	1720896	779684	68.8	31.2	38.7
1996	2469531	1696533	772998	68.7	31.3	38.2
1997	2444912	1677416	767496	68.6	31.4	37.9
1998	2420789	1660070	760719	68.6	31.4	37.5
1999	2399248	1638912	760336	68.3	31.7	37.1
2000	2381715	1619587	762128	68.0	32.0	36.9
2001	2353384	1598189	755195	67.9	32.1	36.5
2002	2320956	1574392	746564	67.8	32.2	35.9
2003	2299390	1558956	740434	67.8	32.2	35.6
2004	2276520	1543834	732686	67.8	32.2	35.3
2005	2249724	1525199	724525	67.8	32.2	34.8
2006	2227874	1511620	716254	67.9	32.1	34.5
2007	2208840	1500111	708729	67.9	32.1	34.2
2008	2191810	1489118	702692	67.9	32.1	33.9
2009	2162834	1468544	694290	67.9	32.1	33.5
2010	2120504	1438597	681907	67.8	32.2	32.8
2011	2074605	1406752	667853	67.8	32.2	32.1
2012	2044813	1382105	662708	67.6	32.4	31.6
2013	2023825	1366325	657500	67.5	32.5	31.3
2014	2001468	1357682	643786	67.8	32.2	31.0
2015	1986096	1348855	637241	67.9	32.1	30.8

<sup>1</sup> Šajā un turpmākajās tabulās tautas skaitīšanas datiem minēts precīzs datums.  
In this and following tables exact dates are provided for Census data.

**A - 3 PASTĀVĪGO IEDZĪVOTĀJU SKAITS PĒC DZIMUMA GADA SĀKUMĀ**

RESIDENT POPULATION BY SEX AT THE BEGINNING OF THE YEAR

(pēc pašreizējā administratīvā iedalījuma/ according to the current administrative division)

Gads Year	Latvijā/ Latvia				Pilsētu iedzīvotāji Urban population		Lauku iedzīvotāji Rural population	
	iedzīvotāju skaits number of population		īpatsvars, % ratio, %		vīrieši males	sievietes females	vīrieši males	sievietes females
	vīrieši males	sievietes females	vīrieši males	sievietes females				
12.02.1935	890658	1015278	46.7	53.3	320981	388340	569677	626938
15.01.1959	913511	1166437	43.9	56.1	466853	609171	446658	557266
15.01.1970	1073060	1278843	45.6	54.4	655732	779475	417328	499368
17.01.1979	1151463	1351353	46.0	54.0	761937	902038	389526	449315
12.01.1989	1238806	1427761	46.5	53.5	852049	999152	386757	428609
31.03.2000	1094964	1282419	46.1	53.9	729745	888399	365219	394020
01.03.2011	946102	1124269	45.7	54.3	625150	779101	320952	345168
1960	927788	1176340	44.1	55.9	479102	622239	448686	554101
1961	948899	1188931	44.4	55.6	500943	642147	447956	546784
1962	957205	1210326	44.2	55.8	516990	662992	440215	547334
1963	970143	1225497	44.2	55.8	532956	684644	437187	540853
1964	986036	1240162	44.3	55.7	549346	700894	436690	539268
1965	999771	1255277	44.3	55.7	563180	721502	436591	533775
1966	1011145	1265644	44.4	55.6	579865	738521	431280	527123
1967	1026932	1262713	44.9	55.1	595534	741870	431398	520843
1968	1039643	1273152	45.0	55.0	609555	758455	430088	514697
1969	1056777	1277666	45.3	54.7	632976	770411	423801	507255
1971	1081058	1285366	45.7	54.3	660285	784667	420773	500699
1972	1093347	1293006	45.8	54.2	673110	798918	420237	494088
1973	1103390	1301605	45.9	54.1	685436	812282	417954	489323
1974	1114094	1312548	45.9	54.1	697825	827451	416269	485097
1975	1125084	1322646	46.0	54.0	716033	847763	409051	474883
1976	1133086	1331443	46.0	54.0	728600	862439	404486	469004
1977	1139029	1338420	46.0	54.0	739497	875042	399532	463378
1978	1147140	1345557	46.0	54.0	752442	888742	394698	456815
1979	1151577	1351568	46.0	54.0	762001	902193	389576	449375
1980	1154454	1354307	46.0	54.0	768981	910024	385473	444283
1981	1157888	1356752	46.0	54.0	775509	917743	382379	439009
1982	1163032	1361170	46.1	53.9	783063	925812	379969	435358
1983	1170179	1367779	46.1	53.9	790968	935373	379211	432406
1984	1178723	1375340	46.2	53.8	799066	945050	379657	430290
1985	1187090	1382940	46.2	53.8	806505	953767	380585	429173
1986	1196300	1391416	46.2	53.8	815179	962651	381121	428765
1987	1209487	1402581	46.3	53.7	826320	973578	383167	429003
1988	1224775	1416322	46.4	53.6	837964	987327	386811	428995
1989	1238355	1427415	46.5	53.5	851736	998785	386619	428630
1990	1240531	1427609	46.5	53.5	851071	996562	389460	431047
1991	1236456	1421705	46.5	53.5	848522	993878	387934	427827
1992	1228610	1414390	46.5	53.5	840484	986896	388126	427494
1993	1198734	1386941	46.4	53.6	813157	960930	385577	426011
1994	1175502	1365402	46.3	53.7	801563	952368	373939	413034
1995	1154321	1346259	46.2	53.8	783771	937125	370550	409134
1996	1138797	1330734	46.1	53.9	770980	925553	367817	405181
1997	1126801	1318111	46.1	53.9	761523	915893	365278	402218
1998	1115483	1305306	46.1	53.9	752789	907281	362694	398025
1999	1105438	1293810	46.1	53.9	739936	898976	365502	394834
2000	1096888	1284827	46.1	53.9	734961	884626	361927	400201
2001	1082964	1270420	46.0	54.0	723863	874326	359101	396094
2002	1066248	1254708	45.9	54.1	710717	863675	355531	391033
2003	1054827	1244563	45.9	54.1	701749	857207	353078	387356
2004	1044465	1232055	45.9	54.1	694364	849470	350101	382585
2005	1032109	1217615	45.9	54.1	685352	839847	346757	377768
2006	1022058	1205816	45.9	54.1	678830	832790	343228	373026
2007	1013791	1195049	45.9	54.1	673589	826522	340202	368527
2008	1007041	1184769	45.9	54.1	668958	820160	338083	364609
2009	992648	1170186	45.9	54.1	658358	810186	334290	360000
2010	970931	1149573	45.8	54.2	642614	795983	328317	353590
2011	947939	1126666	45.7	54.3	626171	780581	321768	346085
2012	934812	1110001	45.7	54.3	614797	767308	320015	342693
2013	926580	1097245	45.8	54.2	608412	757913	318168	339332
2014	917045	1084423	45.8	54.2	604836	752846	312209	331577
2015	911207	1074889	45.9	54.1	601388	747467	309819	327422

**A - 4 GADA VIDĒJAIS PASTĀVĪGO IEDZĪVOTĀJU SKAITS**

ANNUAL AVERAGE RESIDENT POPULATION

(pēc pašreizējā administratīvā iedalījuma/ according to the current administrative division)

Gads Year	Latvijā Latvia			Pilsētu iedzīvotāji Urban population			Lauku iedzīvotāji Rural population		
	kopā total	vīrieši males	sievietes females	kopā total	vīrieši males	sievietes females	kopā total	vīrieši males	sievietes females
1960	2120979	938343	1182636	1122216	490022	632194	998763	448321	550442
1961	2152681	953052	1199629	1161537	508967	652570	991144	444085	547059
1962	2181586	963674	1217912	1198792	524973	673819	982794	438701	544093
1963	2210919	978089	1232830	1233920	541151	692769	976999	436938	540061
1964	2240623	992903	1247720	1267461	556262	711199	973162	436641	536521
1965	2265919	1005458	1260461	1301535	571523	730012	964384	433935	530449
1966	2283217	1019038	1264179	1327895	587699	740196	955322	431339	523983
1967	2301220	1033287	1267933	1352707	602544	750163	948513	430743	517770
1968	2323619	1048210	1275409	1385699	621266	764433	937920	426944	510976
1969	2343173	1064918	1278255	1419297	644354	774943	923876	420564	503312
1970	2359164	1077059	1282105	1440080	658009	782071	919084	419050	500034
1971	2376388	1087202	1289186	1458490	666697	791793	917898	420505	497393
1972	2395674	1098368	1297306	1484873	679273	805600	910801	419095	491706
1973	2415818	1108742	1307076	1511497	691631	819866	904321	417111	487210
1974	2437186	1119589	1317597	1544536	706929	837607	892650	412660	479990
1975	2456129	1129085	1327044	1577417	722316	855101	878712	406769	471943
1976	2470989	1136058	1334931	1602789	734048	868741	868200	402010	466190
1977	2485073	1143084	1341989	1627862	745970	881892	857211	397114	460097
1978	2497921	1149358	1348563	1652689	757222	895467	845232	392136	453096
1979	2505953	1153015	1352938	1671600	765491	906109	834353	387524	446829
1980	2511701	1156171	1355530	1686129	772245	913884	825572	383926	441646
1981	2519421	1160460	1358961	1701064	779286	921778	818357	381174	437183
1982	2531080	1166605	1364475	1717608	787015	930593	813472	379590	433882
1983	2546011	1174451	1371560	1735229	795017	940212	810782	379434	431348
1984	2562047	1182907	1379140	1752194	802785	949409	809853	380122	429731
1985	2578873	1191695	1387178	1769051	810842	958209	809822	380853	428969
1986	2599892	1202894	1396998	1788864	820749	968115	811028	382145	428883
1987	2626583	1217131	1409452	1812595	832142	980453	813988	384989	428999
1988	2653434	1231565	1421869	1835289	843644	991645	818145	387921	430224
1989	2666955	1239443	1427512	1849077	851403	997674	817878	388040	429838
1990	2663151	1238494	1424657	1845017	849797	995220	818134	388697	429437
1991	2650581	1232533	1418048	1834890	844503	990387	815691	388030	427661
1992	2614338	1213672	1400666	1800734	826821	973913	813604	386851	426753
1993	2563290	1187118	1376172	1764009	807360	956649	799281	379758	419523
1994	2520742	1164911	1355831	1737414	792667	944747	783328	372244	411084
1995	2485056	1146559	1338497	1708715	777376	931339	776341	369183	407158
1996	2457222	1132799	1324423	1686975	766252	920723	770247	366547	403700
1997	2432851	1121142	1311709	1668743	757156	911587	764108	363986	400122
1998	2410019	1110461	1299558	1649491	746363	903128	760528	364098	396430
1999	2390482	1101163	1289319	1630335	735684	894651	760147	365479	394668
2000	2367550	1089926	1277624	1608888	729412	879476	758662	360514	398148
2001	2337170	1074606	1262564	1586291	717290	869001	750879	357316	393563
2002	2310173	1060537	1249636	1566674	706233	860441	743499	354304	389195
2003	2287955	1049646	1238309	1551395	698057	853338	736560	351589	384971
2004	2263122	1038287	1224835	1534516	689858	844658	728606	348429	380177
2005	2238799	1027084	1211715	1518410	682091	836319	720389	344993	375396
2006	2218357	1017925	1200432	1505865	676209	829656	712492	341716	370776
2007	2200325	1010416	1189909	1494615	671274	823341	705710	339142	366568
2008	2177322	999845	1177477	1478831	663658	815173	698491	336187	362304
2009	2141669	981789	1159880	1453570	650486	803084	688099	331303	356796
2010	2097556	959436	1138120	1422675	634393	788282	674881	325043	349838
2011	2059709	941375	1118334	1394429	620484	773945	665280	320891	344389
2012	2034319	930696	1103623	1374215	611604	762611	660104	319092	341012
2013	2012647	921813	1090834	1362004	606624	755380	650643	315189	335454
2014	1993782	914126	1079656	1353269	603112	750157	640513	311014	329499

**A - 5 IEDZĪVOTĀJU SKAITA IZMAIŅAS UN TO IETEKMĒJOŠIE FAKTORI**  
POPULATION CHANGE AND ITS COMPONENTS

Gads Year	Iedzīvotāju skaits gada sākumā Number of population at the beginning of the year	Iedzīvotāju skaita izmaiņas Population change	tai skaitā/ of which:		iedzīvotāju skaita izmaiņas population change	Procentos/ Per cent	
			dabiskā pieauguma rezultātā due to natural increase	starptautiskās migrācijas rezultātā due to international migration		tai skaitā/ of which:	
						dabiskā pieauguma rezultātā due to natural increase	starptautiskās migrācijas rezultātā due to international migration
1960	2104128	33702	14154	19548	1.60	0.67	0.93
1970	2351903	14521	7787	6734	0.62	0.33	0.29
1980	2508761	5879	3434	2445	0.23	0.14	0.09
1990	2668140	-9979	3106	-13085	-0.37	0.12	-0.49
1991	2658161	-15161	-116	-15045	-0.57	-0.00	-0.57
1992	2643000	-57325	-3851	-53474	-2.17	-0.15	-2.02
1993	2585675	-44771	-12438	-32333	-1.73	-0.48	-1.25
1994	2540904	-40324	-17501	-22823	-1.59	-0.69	-0.90
1995	2500580	-31049	-17336	-13713	-1.24	-0.69	-0.55
1996	2469531	-24619	-14538	-10081	-1.00	-0.59	-0.41
1997	2444912	-24123	-14703	-9420	-0.99	-0.60	-0.39
1998	2420789	-21541	-15790	-5751	-0.89	-0.65	-0.24
1999	2399248	-17533	-13448	-4085	-0.73	-0.56	-0.17
2000	2381715	-28331	-11903	-16428	-1.19	-0.50	-0.69
2001	2353384	-32428	-13265	-19163	-1.38	-0.56	-0.82
2002	2320956	-21566	-12371	-9195	-0.93	-0.53	-0.40
2003	2299390	-22870	-11286	-11584	-0.99	-0.49	-0.50
2004	2276520	-26796	-11473	-15323	-1.18	-0.51	-0.67
2005	2249724	-21850	-10898	-10952	-0.97	-0.48	-0.49
2006	2227874	-19034	-10227	-8807	-0.85	-0.46	-0.39
2007	2208840	-17030	-9084	-7946	-0.77	-0.41	-0.36
2008	2191810	-28976	-6609	-22367	-1.32	-0.30	-1.02
2009	2162834	-42330	-7853	-34477	-1.96	-0.36	-1.60
2010	2120504	-45899	-10259	-35640	-2.16	-0.48	-1.68
2011	2074605	-29792	-9715	-20077	-1.44	-0.47	-0.97
2012	2044813	-20988	-9128	-11860	-1.03	-0.45	-0.58
2013	2023825	-22357	-8095	-14262	-1.10	-0.41	-0.69
2014	2001468	-15372	-6720	-8652	-0.77	-0.34	-0.43
2015	1986096						

**A - 6 PASTĀVĪGO IEDZĪVOTĀJU GALVENĀS VECUMA GRUPAS GADA SĀKUMĀ**

RESIDENT POPULATION BY MAIN AGE GROUPS AT THE BEGINNING OF THE YEAR

(atbilstoši attiecīgo gadu Latvijas likumos noteiktajam darbības un pensijas vecumam/  
according to the working and retirement age laid down in the respective legislation of Latvia)

Gads Year	Kopā Total	tai skaitā/ of which:			Īpatsvars iedzīvotāju kopskaitā, % Ratio to total population, %		
		līdz darbības vecumam under working age	darbības vecumā of working age	virs darbības vecuma over working age	līdz darbības vecumam under working age	darbības vecumā of working age	virs darbības vecuma over working age
1990	2668140	607269	1506940	553931	22.7	56.5	20.8
2000	2381715	428082	1402249	551384	18.0	58.9	23.1
2001	2353384	408734	1420971	523679	17.4	60.4	22.2
2002	2320956	387897	1409992	523067	16.7	60.8	22.5
2003	2299390	369323	1432078	497989	16.1	62.3	21.6
2004	2276520	352642	1425802	498076	15.5	62.6	21.9
2005	2249724	336757	1429923	483044	15.0	63.5	21.5
2006	2227874	323582	1423412	480880	14.5	63.9	21.6
2007	2208840	313812	1428662	466366	14.2	64.7	21.1
2008	2191810	307074	1422157	462579	14.0	64.9	21.1
2009	2162834	304583	1410932	447319	14.1	65.2	20.7
2010	2120504	300294	1372691	447519	14.2	64.7	21.1
2011	2074605	294543	1331325	448737	14.2	64.2	21.6
2012	2044813	292162	1300531	452120	14.3	63.6	22.1
2013	2023825	292316	1278269	453240	14.4	63.2	22.4
2014	2001468	294384	1252164	454920	14.7	62.6	22.7
2015	1986096	297720	1231739	456637	15.0	62.0	23.0

**A - 7 VĪRIEŠU UN SIEVIETES GALVENĀS VECUMĀS GRUPAS GADA SĀKUMĀ**

MALES AND FEMALES BY MAIN AGE GROUPS AT THE BEGINNING OF THE YEAR

(atbilstoši attiecīgo gadu likumos noteiktajam darbības un pensijas vecumam/ according to the working and retirement age laid down in the respective legislation)

Gads Year	Līdz darbības vecumam Under working age				Darbības vecumā Of working age				Virs darbības vecuma Over working age			
	iedzīvotāju skaits number of population		īpatsvars, % ratio, %		iedzīvotāju skaits number of population		īpatsvars, % ratio, %		iedzīvotāju skaits number of population		īpatsvars, % ratio, %	
	vīrieši males	sievietes females	vīrieši males	sievietes females	vīrieši males	sievietes females	vīrieši males	sievietes females	vīrieši males	sievietes females	vīrieši males	sievietes females
1990	309671	297598	51.0	49.0	777680	729260	51.6	48.4	153180	400751	27.7	72.3
2000	218982	209100	51.2	48.8	704078	698171	50.2	49.8	173828	377556	31.5	68.5
2001	208879	199855	51.1	48.9	711854	709117	50.1	49.9	162231	361448	31.0	69.0
2002	198170	189727	51.1	48.9	705053	704939	50.0	50.0	163025	360042	31.2	68.8
2003	188769	180554	51.1	48.9	713439	718639	49.9	50.1	152619	345370	30.7	69.3
2004	180205	172437	51.1	48.9	709706	716096	49.8	50.2	154554	343522	31.1	68.9
2005	172097	164660	51.1	48.9	705344	724579	49.4	50.6	154668	328376	32.0	68.0
2006	165515	158067	51.1	48.9	702241	721171	49.4	50.6	154302	326578	32.1	67.9
2007	160511	153301	51.1	48.9	699673	728989	49.0	51.0	153607	312759	32.9	67.1
2008	157107	149967	51.2	48.8	698330	723827	49.1	50.9	151604	310975	32.8	67.2
2009	155936	148647	51.2	48.8	686407	724525	48.7	51.3	150305	297014	33.6	66.4
2010	153691	146603	51.2	48.8	666815	705876	48.6	51.4	150425	297094	33.6	66.4
2011	150709	143834	51.2	48.8	646126	685199	48.5	51.5	151104	297633	33.7	66.3
2012	149643	142519	51.2	48.8	632838	667693	48.7	51.3	152331	299789	33.7	66.3
2013	149858	142458	51.3	48.7	623541	654728	48.8	51.2	153181	300059	33.8	66.2
2014	150881	143503	51.3	48.7	611878	640286	48.9	51.1	154286	300634	33.9	66.1
2015	152769	144951	51.3	48.7	603302	628437	49.0	51.0	155136	301501	34.0	66.0

**A - 8 DEMOGRĀFISKĀS SLODZES LĪMENIS GADA SĀKUMĀ**

LEVEL OF DEMOGRAPHIC BURDEN AT THE BEGINNING OF THE YEAR

Gads Year	Visi iedzīvotāji Population - total			Līdz darbības vecumam Under working age			Virs darbības vecuma Over working age		
	kopā total	vīrieši males	sievietes females	kopā total	vīrieši males	sievietes females	kopā total	vīrieši males	sievietes females
1990	771	307	464	403	205	198	368	102	266
1991	772	308	464	404	206	198	368	102	266
1992	792	319	473	409	209	200	383	110	273
1993	764	304	460	377	192	185	387	112	275
1994	770	305	465	374	191	183	396	114	282
1995	772	304	468	370	189	181	402	115	287
1996	747	298	449	358	183	175	389	115	274
1997	744	295	449	349	178	171	395	117	278
1998	740	293	447	338	173	165	402	120	282
1999	708	285	423	319	163	156	389	122	267
2000	698	280	418	305	156	149	393	124	269
2001	656	261	395	288	147	141	368	114	254
2002	646	256	390	275	140	135	371	116	255
2003	606	239	367	258	132	126	348	107	241
2004	597	235	362	248	127	121	349	108	241
2005	574	229	345	236	121	115	338	108	230
2006	565	224	341	227	116	111	338	108	230
2007	546	220	326	219	112	107	327	108	219
2008	541	217	324	216	111	105	325	106	219
2009	533	217	316	216	110	106	317	107	210
2010	545	222	323	219	112	107	326	110	216
2011	558	227	331	221	113	108	337	114	223
2012	572	232	340	225	115	110	347	117	230
2013	583	237	346	229	117	112	354	120	234
2014	598	243	355	235	120	115	363	123	240
2015	613	250	363	242	124	118	371	126	245

**A - 9 PASTĀVĪGO IEDZĪVOTĀJU ATSEVIŠĶAS VECUMA GRUPAS GADA SĀKUMĀ**  
 RESIDENT POPULATION BY SELECTED AGE GROUPS AT THE BEGINNING OF THE YEAR

Gads Year	Kopā Total	0-6	7-14	15-18	19-24	25-49	50-64	65+	Vidējais vecums, gadi Mean age, years
<b>Visi iedzīvotāji/ Total population</b>									
1990	2668140	288611	283212	148464	221837	926253	484373	315390	36.3
2000	2381715	144201	283881	144675	194964	831929	428749	353316	38.3
2001	2353384	138757	269977	146801	193810	824702	424215	355122	39.1
2002	2320956	134978	252919	148575	194145	813847	418558	357934	39.4
2003	2299390	133887	235436	148959	198196	806591	412134	364187	39.1
2004	2276520	135322	217320	147863	201997	799908	404360	369750	39.8
2005	2249724	137098	199659	145337	204552	789752	398987	374339	40.0
2006	2227874	140231	183351	140799	207223	781537	395993	378740	40.2
2007	2208840	143387	170425	134373	209693	773866	392878	384218	40.4
2008	2191810	146851	160223	127162	210864	767640	393395	385675	40.5
2009	2162834	151063	153520	116725	205102	754997	395956	385471	40.7
2010	2120504	151252	149042	104712	195010	736717	399594	384177	40.9
2011	2074605	147716	146827	93555	184516	716126	404725	381140	41.6
2012	2044813	145681	146481	83108	176822	703664	409511	379546	41.9
2013	2023825	144144	148172	76077	167170	696559	411919	379784	42.1
2014	2001468	143416	150968	70785	155273	687752	411659	381615	42.4
2015	1986096	143475	154245	68584	143713	681427	409576	385076	42.5
<b>Virieši/ Males</b>									
1990	1240531	147328	144125	76477	114660	452464	208438	97039	33.5
2000	1096888	73959	145023	73780	99029	405571	186950	112576	35.4
2001	1082964	71258	137621	74884	98648	402328	184841	113384	36.2
2002	1066248	69235	128935	75579	98684	397137	182102	114576	36.4
2003	1054827	68597	120172	75752	100696	393255	179174	117181	36.2
2004	1044465	69302	110903	75470	102723	390415	176008	119644	36.9
2005	1032109	70176	101921	74138	104341	386339	173751	121443	37.1
2006	1022058	71786	93729	71741	105864	383366	172739	122833	37.3
2007	1013791	73278	87233	68494	107325	380816	171637	125008	37.4
2008	1007041	75056	82051	64611	108145	379171	172602	125405	37.5
2009	992648	77303	78633	59208	105007	373025	174269	125203	37.7
2010	970931	77345	76346	53330	99582	363720	176094	124514	37.9
2011	947939	75522	75187	47793	94153	353391	178679	123214	38.4
2012	934812	74570	75073	42622	90679	347965	181407	122496	38.7
2013	926580	73936	75922	39230	85833	345608	183126	122925	38.9
2014	917045	73550	77331	36561	79773	342249	183500	124081	39.1
2015	911207	73799	78970	35293	73888	340294	183573	125390	39.2
<b>Sievietes/ Females</b>									
1990	1427609	141283	139087	71987	107177	473789	275935	218351	38.8
2000	1284827	70242	138858	70895	95935	426358	241799	240740	40.8
2001	1270420	67499	132356	71917	95162	422374	239374	241738	41.6
2002	1254708	65743	123984	72996	95461	416710	236456	243358	41.9
2003	1244563	65290	115264	73207	97500	413336	232960	247006	41.6
2004	1232055	66020	106417	72393	99274	409493	228352	250106	42.3
2005	1217615	66922	97738	71199	100211	403413	225236	252896	42.5
2006	1205816	68445	89622	69058	101359	398171	223254	255907	42.7
2007	1195049	70109	83192	65879	102368	393050	221241	259210	42.9
2008	1184769	71795	78172	62551	102719	388469	220793	260270	43.0
2009	1170186	73760	74887	57517	100095	381972	221687	260268	43.2
2010	1149573	73907	72696	51382	95428	372997	223500	259663	43.4
2011	1126666	72194	71640	45762	90363	362735	226046	257926	44.3
2012	1110001	71111	71408	40486	86143	355699	228104	257050	44.7
2013	1097245	70208	72250	36847	81337	350951	228793	256859	44.9
2014	1084423	69866	73637	34224	75500	345503	228159	257534	45.1
2015	1074889	69676	75275	33291	69825	341133	226003	259686	45.3



**A - 10 PASTĀVĪGO IEDZĪVOTĀJU VECUMA UN DZIMUMA SASTĀVS LATVIJĀ  
2015. GADA SĀKUMĀ UN VIDĒJI 2014. GADĀ**RESIDENT POPULATION OF LATVIA BY AGE AND SEX AT THE BEGINNING OF 2015 AND  
AVERAGE IN 2014

Vecums, gadi Age, years	2015. gada sākumā At the beginning of 2015			Vidēji 2014. gadā Annual average in 2014		
	kopā total	vīrieši males	sievietes females	kopā total	vīrieši males	sievietes females
<b>Pavisam/ Total</b>	<b>1986096</b>	<b>911207</b>	<b>1074889</b>	<b>1993782</b>	<b>914126</b>	<b>1079656</b>
0	21674	11204	10470	21043	10794	10249
1	20809	10616	10193	20389	10477	9912
2	20066	10415	9651	19443	10037	9406
3	18820	9666	9154	18966	9810	9156
4	19017	9904	9113	19900	10254	9646
5	20682	10558	10124	21613	11036	10577
6	22407	11436	10971	22092	11267	10825
7	21685	11060	10625	21214	10825	10389
8	20633	10534	10099	20276	10372	9904
9	19835	10170	9665	19290	9920	9370
10	18584	9590	8994	18875	9759	9116
11	19010	9847	9163	18690	9629	9061
12	18272	9370	8902	18079	9220	8859
13	17791	9027	8764	18167	9230	8937
14	18435	9372	9063	18015	9195	8820
15	17494	8969	8525	17051	8740	8311
16	16495	8452	8043	16776	8630	8146
17	16951	8742	8209	17370	8974	8396
18	17644	9130	8514	18488	9583	8905
19	19210	9979	9231	20130	10368	9762
20	20818	10642	10176	21953	11198	10755
21	22702	11562	11140	24583	12591	11992
22	26065	13399	12666	26652	13739	12913
23	26792	13872	12920	27715	14272	13443
24	28126	14434	13692	28460	14663	13797
25	28294	14628	13666	29030	14972	14058
26	29127	15045	14082	29504	15173	14331
27	29501	15128	14373	29653	15155	14498
28	29471	15034	14437	29109	14924	14185
29	28409	14654	13755	28617	14673	13944
30	28506	14532	13974	28780	14727	14053
31	28711	14753	13958	27899	14313	13586
32	26824	13750	13074	26581	13609	12972
33	26086	13325	12761	26030	13267	12763
34	25734	13094	12640	25691	12964	12727
35	25418	12713	12705	25382	12653	12729
36	25062	12450	12612	25426	12671	12755
37	25556	12758	12798	26030	13010	13020
38	26294	13144	13150	26662	13278	13384
39	26797	13271	13526	27065	13409	13656
40	27073	13397	13676	27107	13376	13731
41	26928	13257	13671	27420	13565	13855
42	27727	13773	13954	28096	13796	14300
43	28230	13707	14523	28015	13575	14440
44	27545	13320	14225	27369	13245	14124
45	26965	13057	13908	27109	13142	13967
46	27057	13126	13931	27083	13068	14015
47	26849	12877	13972	27009	12919	14090
48	26915	12805	14110	26748	12810	13938
49	26348	12696	13652	27174	12977	14197
50	27771	13122	14649	28293	13365	14928
51	28567	13475	15092	29210	13728	15482
52	29576	13821	15755	30096	14044	16052
53	30337	14101	16236	30496	14106	16390
54	30362	13924	16438	30212	13811	16401
55	29736	13491	16245	29864	13707	16157
56	29658	13718	15940	29270	13473	15797
57	28561	13014	15547	27979	12606	15373
58	27049	11983	15066	27101	11987	15114
59	26818	11793	15025	26502	11584	14918
60	25815	11142	14673	24977	10813	14164
61	23765	10243	13522	24185	10337	13848

IEDZĪVOTĀJU SKAITS UN TĀ IZMAIŅAS/ POPULATION AND POPULATION CHANGE

A - 10 turpinājums

A - 10 continued

Vecums, gadi Age, years	2015. gada sākumā At the beginning of 2015			Vidēji 2014. gadā Annual average in 2014		
	kopā total	vīrieši males	sievietes females	kopā total	vīrieši males	sievietes females
62	24158	10126	14032	24317	10192	14125
63	24074	9994	14080	23906	9938	13968
64	23329	9626	13703	24210	9846	14364
65	24597	9746	14851	23898	9589	14309
66	22704	9092	13612	22054	8821	13233
67	20888	8226	12662	19818	7734	12084
68	18248	6956	11292	17880	6780	11100
69	17062	6329	10733	17725	6579	11146
70	17844	6506	11338	18579	6823	11756
71	18726	6810	11916	19721	7064	12657
72	20063	6914	13149	20991	7373	13618
73	21220	7447	13773	21071	7304	13767
74	20170	6741	13429	20494	6889	13605
75	20031	6633	13398	20003	6621	13382
76	19129	6182	12947	19006	6113	12893
77	18032	5647	12385	17343	5411	11932
78	15769	4774	10995	15299	4642	10657
79	13978	4131	9847	13276	3865	9411
80	11769	3257	8512	12131	3413	8718
81	11674	3243	8431	12012	3282	8730
82	11392	2989	8403	11339	3041	8298
83	10337	2745	7592	10437	2762	7675
84	9580	2449	7131	9311	2388	6923
85	8092	2042	6050	8327	2039	6288
86	7605	1756	5849	7427	1724	5703
87	6309	1434	4875	6036	1237	4799
88	4996	870	4126	4870	856	4014
89	3997	684	3313	3932	673	3259
90	3219	542	2677	3169	530	2639
91	2531	417	2114	2377	385	1992
92	1769	280	1489	1658	274	1384
93	1195	205	990	1086	193	893
94	725	124	601	689	116	573
95	483	75	408	482	72	410
96	357	45	312	303	48	255
97	172	40	132	175	35	140
98	127	26	101	135	23	112
99	92	12	80	113	16	97
100+	194	21	173	178	20	158
0-4	100386	51805	48581	99741	51372	48369
5-9	105242	53758	51484	104485	53420	51065
10-14	92092	47206	44886	91826	47033	44793
15-19	87794	45272	42522	89815	46295	43520
20-24	124503	63909	60594	129363	66463	62900
25-29	144802	74489	70313	145913	74897	71016
30-34	135861	69454	66407	134981	68880	66101
35-39	129127	64336	64791	130565	65021	65544
40-44	137503	67454	70049	138007	67557	70450
45-49	134134	64561	69573	135123	64916	70207
50-54	146613	68443	78170	148307	69054	79253
55-59	141822	63999	77823	140716	63357	77359
60-64	121141	51131	70010	121595	51126	70469
65-69	103499	40349	63150	101375	39503	61872
70-74	98023	34418	63605	100856	35453	65403
75-79	86939	27367	59572	84927	26652	58275
80-84	54752	14683	40069	55230	14886	40344
85-89	30999	6786	24213	30592	6529	24063
90-94	9439	1568	7871	8979	1498	7481
95-99	1231	198	1033	1208	194	1014
100+	194	21	173	178	20	158
Iedzīvotāju vidējais vecums, gadi Mean age of population, years	42.5	39.2	45.3	-	-	-

**A - 11 PASTĀVĪGO IEDZĪVOTĀJU VECUMA UN DZIMUMA SASTĀVS REĢIONOS  
2015. GADA SĀKUMĀ**

RESIDENT POPULATION OF REGIONS BY AGE AND SEX AT THE BEGINNING OF 2015

Vecums, gadi Age, years	Rīgas reģions/region			Pierīgas reģions/region			Vidzemes reģions/region		
	kopā total	virieši males	sievietes females	kopā total	virieši males	sievietes females	kopā total	virieši males	sievietes females
<b>Pavisam/ Total</b>	<b>641007</b>	<b>283189</b>	<b>357818</b>	<b>367609</b>	<b>172719</b>	<b>194890</b>	<b>199027</b>	<b>93317</b>	<b>105710</b>
0	7523	3873	3650	4464	2332	2132	2036	1046	990
1	7110	3620	3490	4311	2174	2137	1822	928	894
2	6782	3503	3279	4159	2129	2030	1872	971	901
3	6299	3271	3028	3943	2043	1900	1728	907	821
4	6336	3262	3074	4238	2275	1963	1714	908	806
5	6631	3393	3238	4491	2252	2239	1882	988	894
6	7182	3639	3543	4774	2444	2330	2067	1043	1024
7	6861	3513	3348	4646	2353	2293	2021	1077	944
8	6255	3230	3025	4503	2293	2210	1964	1043	921
9	5869	3043	2826	4268	2172	2096	1924	963	961
10	5464	2835	2629	3841	1989	1852	1859	943	916
11	5482	2821	2661	3828	2010	1818	1922	991	931
12	5277	2733	2544	3674	1868	1806	1878	955	923
13	4899	2463	2436	3536	1768	1768	1901	975	926
14	4926	2528	2398	3586	1836	1750	2024	1039	985
15	4472	2288	2184	3316	1729	1587	1916	993	923
16	4298	2202	2096	3032	1563	1469	1849	945	904
17	4354	2292	2062	3303	1684	1619	2027	1004	1023
18	4449	2248	2201	3399	1748	1651	2133	1129	1004
19	5035	2584	2451	3564	1905	1659	2237	1193	1044
20	5367	2706	2661	3946	1980	1966	2599	1300	1299
21	5582	2742	2840	4149	2129	2020	2852	1483	1369
22	6854	3387	3467	4774	2523	2251	3242	1655	1587
23	7703	3790	3913	4849	2544	2305	3091	1659	1432
24	8623	4203	4420	4960	2606	2354	3231	1713	1518
25	9229	4440	4789	4815	2433	2382	3177	1812	1365
26	10210	4884	5326	4990	2610	2380	2924	1523	1401
27	10744	5156	5588	5122	2663	2459	2897	1593	1304
28	11115	5334	5781	5354	2758	2596	2790	1512	1278
29	10950	5385	5565	5134	2632	2502	2445	1357	1088
30	10906	5266	5640	5379	2706	2673	2431	1293	1138
31	11054	5514	5540	5566	2848	2718	2374	1253	1121
32	10119	5016	5103	5345	2656	2689	2187	1188	999
33	9851	4898	4953	5164	2638	2526	2141	1098	1043
34	9676	4743	4933	5296	2668	2628	2123	1134	989
35	9264	4456	4808	5302	2695	2607	2052	1083	969
36	8989	4283	4706	5111	2550	2561	2171	1131	1040
37	8931	4360	4571	5288	2706	2582	2162	1087	1075
38	9148	4476	4672	5322	2635	2687	2277	1172	1105
39	8975	4340	4635	5547	2824	2723	2400	1215	1185
40	8969	4333	4636	5492	2694	2798	2421	1235	1186
41	8633	4132	4501	5471	2705	2766	2457	1264	1193
42	8837	4315	4522	5536	2790	2746	2661	1373	1288
43	8801	4162	4639	5540	2719	2821	2706	1318	1388
44	8496	3989	4507	5250	2590	2660	2762	1311	1451
45	8322	3906	4416	5070	2637	2433	2809	1324	1485
46	8247	3813	4434	4967	2481	2486	2707	1330	1377
47	8113	3628	4485	4898	2459	2439	2776	1358	1418
48	8089	3590	4499	4793	2419	2374	2923	1414	1509
49	7980	3695	4285	4808	2325	2483	2811	1345	1466
50	8692	3890	4802	4906	2335	2571	2920	1424	1496
51	8725	3884	4841	4986	2453	2533	2995	1417	1578
52	9363	4187	5176	5052	2397	2655	3156	1511	1645
53	9478	4154	5324	5257	2469	2788	3129	1509	1620
54	9548	4043	5505	5289	2508	2781	3160	1546	1614
55	9293	3965	5328	5272	2409	2863	2986	1442	1544
56	9411	4072	5339	5172	2474	2698	2895	1345	1550
57	9222	3950	5272	4854	2263	2591	2922	1411	1511
58	8909	3676	5233	4674	2154	2520	2759	1289	1470
59	8782	3605	5177	4571	2072	2499	2603	1205	1398
60	8574	3484	5090	4466	1985	2481	2515	1139	1376
61	7845	3170	4675	4057	1806	2251	2300	1071	1229
62	8018	3122	4896	4127	1761	2366	2324	1068	1256
63	7823	3044	4779	4230	1778	2452	2332	1025	1307
64	7518	2920	4598	4141	1711	2430	2208	969	1239
65	7900	2937	4963	4235	1704	2531	2431	1007	1424

IEDZĪVOTĀJU SKAITS UN TĀ IZMAIŅAS/ POPULATION AND POPULATION CHANGE

A - 11 turpinājums

A - 11 continued

Vecums, gadi Age, years	Rīgas reģions/region			Pierīgas reģions/region			Vidzemes reģions/region		
	kopā total	vīrieši males	sievietes females	kopā total	vīrieši males	sievietes females	kopā total	vīrieši males	sievietes females
66	7502	2789	4713	4031	1712	2319	2120	882	1238
67	7460	2773	4687	3459	1402	2057	1961	814	1147
68	6662	2413	4249	3122	1252	1870	1675	649	1026
69	5181	1808	3373	3115	1216	1899	1749	665	1084
70	5210	1823	3387	3209	1194	2015	2025	764	1261
71	5296	1808	3488	3426	1272	2154	2206	839	1367
72	5827	1852	3975	3607	1320	2287	2225	817	1408
73	6689	2196	4493	3686	1330	2356	2375	879	1496
74	6545	2081	4464	3373	1176	2197	2267	771	1496
75	6714	2183	4531	3342	1163	2179	2092	717	1375
76	6455	2083	4372	3199	1077	2122	1887	611	1276
77	6289	1956	4333	2895	933	1962	1787	571	1216
78	5199	1531	3668	2562	836	1726	1707	488	1219
79	4519	1300	3219	2287	723	1564	1469	421	1048
80	3676	1016	2660	1962	561	1401	1306	361	945
81	3724	1071	2653	1813	523	1290	1349	374	975
82	3783	1004	2779	1760	439	1321	1231	315	916
83	3606	992	2614	1574	424	1150	1140	314	826
84	3393	879	2514	1428	393	1035	1061	272	789
85+	14895	3245	11650	6356	1304	5052	4385	841	3544
0-4	34050	17529	16521	21115	10953	10162	9172	4760	4412
5-9	32798	16818	15980	22682	11514	11168	9858	5114	4744
10-14	26048	13380	12668	18465	9471	8994	9584	4903	4681
15-19	22608	11614	10994	16614	8629	7985	10162	5264	4898
20-24	34129	16828	17301	22678	11782	10896	15015	7810	7205
25-29	52248	25199	27049	25415	13096	12319	14233	7797	6436
30-34	51606	25437	26169	26750	13516	13234	11256	5966	5290
35-39	45307	21915	23392	26570	13410	13160	11062	5688	5374
40-44	43736	20931	22805	27289	13498	13791	13007	6501	6506
45-49	40751	18632	22119	24536	12321	12215	14026	6771	7255
50-54	45806	20158	25648	25490	12162	13328	15360	7407	7953
55-59	45617	19268	26349	24543	11372	13171	14165	6692	7473
60-64	39778	15740	24038	21021	9041	11980	11679	5272	6407
65-69	34705	12720	21985	17962	7286	10676	9936	4017	5919
70-74	29567	9760	19807	17301	6292	11009	11098	4070	7028
75-79	29176	9053	20123	14285	4732	9553	8942	2808	6134
80-84	18182	4962	13220	8537	2340	6197	6087	1636	4451
85+	14895	3245	11650	6356	1304	5052	4385	841	3544
Iedzīvotāju vidējais vecums, gadi Mean age of population, years	42.9	39.4	45.7	40.9	38.1	43.4	42.9	39.6	45.8

IEDZĪVOTĀJU SKAITS UN TĀ IZMAIŅAS/ POPULATION AND POPULATION CHANGE

A - 11 turpinājums

A - 11 continued

Vecums, gadi Age, years	Kurzemes reģions/region			Zemgales reģions/region			Latgales reģions/region		
	kopā total	virieši males	sievietes females	kopā total	virieši males	sievietes females	kopā total	virieši males	sievietes females
<b>Pavisam/ Total</b>	<b>254722</b>	<b>117975</b>	<b>136747</b>	<b>242150</b>	<b>114013</b>	<b>128137</b>	<b>281581</b>	<b>129994</b>	<b>151587</b>
0	2670	1391	1279	2559	1317	1242	2422	1245	1177
1	2566	1327	1239	2555	1329	1226	2445	1238	1207
2	2472	1294	1178	2385	1256	1129	2396	1262	1134
3	2357	1146	1211	2272	1191	1081	2221	1108	1113
4	2347	1191	1156	2223	1118	1105	2159	1150	1009
5	2603	1351	1252	2538	1304	1234	2537	1270	1267
6	2816	1483	1333	2785	1406	1379	2783	1421	1362
7	2803	1429	1374	2632	1307	1325	2722	1381	1341
8	2750	1367	1383	2529	1265	1264	2632	1336	1296
9	2765	1394	1371	2493	1284	1209	2516	1314	1202
10	2528	1332	1196	2469	1288	1181	2423	1203	1220
11	2620	1368	1252	2513	1274	1239	2645	1383	1262
12	2616	1322	1294	2340	1199	1141	2487	1293	1194
13	2502	1252	1250	2295	1173	1122	2658	1396	1262
14	2739	1383	1356	2387	1181	1206	2773	1405	1368
15	2618	1330	1288	2441	1264	1177	2731	1365	1366
16	2467	1270	1197	2253	1154	1099	2596	1318	1278
17	2520	1328	1192	2260	1129	1131	2487	1305	1182
18	2694	1427	1267	2290	1202	1088	2679	1376	1303
19	2962	1531	1431	2547	1311	1236	2865	1455	1410
20	3075	1609	1466	2833	1483	1350	2998	1564	1434
21	3519	1793	1726	3166	1639	1527	3434	1776	1658
22	3785	1911	1874	3618	1934	1684	3792	1989	1803
23	3759	1990	1769	3624	1937	1687	3766	1952	1814
24	3690	1927	1763	3713	1963	1750	3909	2022	1887
25	3525	1850	1675	3636	2005	1631	3912	2088	1824
26	3444	1846	1598	3686	2001	1685	3873	2181	1692
27	3424	1825	1599	3546	1854	1692	3768	2037	1731
28	3340	1743	1597	3430	1853	1577	3442	1834	1608
29	3256	1680	1576	3380	1892	1488	3244	1708	1536
30	3260	1727	1533	3337	1781	1556	3193	1759	1434
31	3134	1604	1530	3391	1812	1579	3192	1722	1470
32	2959	1541	1418	3069	1667	1402	3145	1682	1463
33	2865	1445	1420	3006	1629	1377	3059	1617	1442
34	2874	1537	1337	2907	1489	1418	2858	1523	1335
35	2719	1337	1382	3028	1622	1406	3053	1520	1533
36	2794	1402	1392	2849	1483	1366	3148	1601	1547
37	3066	1508	1558	2941	1524	1417	3168	1573	1595
38	3130	1586	1544	3044	1577	1467	3373	1698	1675
39	3215	1582	1633	3116	1555	1561	3544	1755	1789
40	3314	1667	1647	3175	1626	1549	3702	1842	1860
41	3347	1649	1698	3311	1682	1629	3709	1825	1884
42	3536	1760	1776	3220	1617	1603	3937	1918	2019
43	3587	1761	1826	3436	1727	1709	4160	2020	2140
44	3504	1703	1801	3514	1731	1783	4019	1996	2023
45	3396	1630	1766	3282	1584	1698	4086	1976	2110
46	3529	1730	1799	3411	1673	1738	4196	2099	2097
47	3393	1633	1760	3293	1654	1639	4376	2145	2231
48	3359	1588	1771	3451	1700	1751	4300	2094	2206
49	3328	1630	1698	3181	1598	1583	4240	2103	2137
50	3527	1687	1840	3417	1647	1770	4309	2139	2170
51	3745	1799	1946	3515	1701	1814	4601	2221	2380
52	3756	1797	1959	3623	1730	1893	4626	2199	2427
53	3943	1851	2092	3734	1773	1961	4796	2345	2451
54	3897	1807	2090	3581	1663	1918	4887	2357	2530
55	3772	1716	2056	3587	1668	1919	4826	2291	2535
56	3816	1794	2022	3713	1772	1941	4651	2261	2390
57	3575	1678	1897	3555	1679	1876	4433	2033	2400
58	3411	1536	1875	3254	1496	1758	4042	1832	2210
59	3454	1592	1862	3275	1473	1802	4133	1846	2287
60	3219	1437	1782	3138	1375	1763	3903	1722	2181
61	3041	1312	1729	2832	1239	1593	3690	1645	2045
62	3141	1326	1815	2827	1221	1606	3721	1628	2093
63	3131	1313	1818	2851	1210	1641	3707	1624	2083
64	3002	1263	1739	2812	1199	1613	3648	1564	2084
65	3255	1316	1939	2874	1195	1679	3902	1587	2315
66	2971	1196	1775	2586	1088	1498	3494	1425	2069
67	2676	1091	1585	2385	990	1395	2947	1156	1791
68	2201	848	1353	1963	791	1172	2625	1003	1622

IEDZĪVOTĀJU SKAITS UN TĀ IZMAIŅAS/ POPULATION AND POPULATION CHANGE

A - 11 turpinājums

A - 11 continued

Vecums, gadi Age, years	Kurzemes reģions/region			Zemgales reģions/region			Latgales reģions/region		
	kopā total	vīrieši males	sievietes females	kopā total	vīrieši males	sievietes females	kopā total	vīrieši males	sievietes females
69	2448	913	1535	2131	807	1324	2438	920	1518
70	2490	920	1570	2216	826	1390	2694	979	1715
71	2644	965	1679	2363	916	1447	2791	1010	1781
72	2818	1011	1807	2586	890	1696	3000	1024	1976
73	2784	1003	1781	2516	930	1586	3170	1109	2061
74	2794	963	1831	2356	804	1552	2835	946	1889
75	2669	887	1782	2297	742	1555	2917	941	1976
76	2551	811	1740	2231	730	1501	2806	870	1936
77	2302	734	1568	2076	652	1424	2683	801	1882
78	2007	630	1377	1857	549	1308	2437	740	1697
79	1813	552	1261	1682	481	1201	2208	654	1554
80	1563	478	1085	1395	371	1024	1867	470	1397
81	1558	451	1107	1359	370	989	1871	454	1417
82	1454	399	1055	1304	337	967	1860	495	1365
83	1266	330	936	1159	296	863	1592	389	1203
84	1207	320	887	1061	245	816	1430	340	1090
85+	5280	1139	4141	4679	913	3766	6268	1131	5137
0-4	12412	6349	6063	11994	6211	5783	11643	6003	5640
5-9	13737	7024	6713	12977	6566	6411	13190	6722	6468
10-14	13005	6657	6348	12004	6115	5889	12986	6680	6306
15-19	13261	6886	6375	11791	6060	5731	13358	6819	6539
20-24	17828	9230	8598	16954	8956	7998	17899	9303	8596
25-29	16989	8944	8045	17678	9605	8073	18239	9848	8391
30-34	15092	7854	7238	15710	8378	7332	15447	8303	7144
35-39	14924	7415	7509	14978	7761	7217	16286	8147	8139
40-44	17288	8540	8748	16656	8383	8273	19527	9601	9926
45-49	17005	8211	8794	16618	8209	8409	21198	10417	10781
50-54	18868	8941	9927	17870	8514	9356	23219	11261	11958
55-59	18028	8316	9712	17384	8088	9296	22085	10263	11822
60-64	15534	6651	8883	14460	6244	8216	18669	8183	10486
65-69	13551	5364	8187	11939	4871	7068	15406	6091	9315
70-74	13530	4862	8668	12037	4366	7671	14490	5068	9422
75-79	11342	3614	7728	10143	3154	6989	13051	4006	9045
80-84	7048	1978	5070	6278	1619	4659	8620	2148	6472
85+	5280	1139	4141	4679	913	3766	6268	1131	5137
Iedzīvotāju vidējais vecums, gadi Mean age of population, years	42.4	39.3	45.2	41.9	38.8	44.7	44.0	40.6	46.9

**A - 12 PASTĀVĪGO IEDZĪVOTĀJU VECUMA UN DZIMUMA SASTĀVS REPUBLIKAS PILSĒTĀS 2015. GADA SĀKUMĀ**

RESIDENT POPULATION OF CITIES UNDER STATE JURISDICTION BY AGE AND SEX AT THE BEGINNING OF 2015

Vecums, gadi Age, years	Daugavpils	Jelgava	Jēkabpils	Jūrmala	Liepāja	Rēzekne	Valmiera	Ventspils
<b>Pavisam/ Total</b>	<b>86435</b>	<b>57180</b>	<b>23019</b>	<b>49646</b>	<b>71125</b>	<b>29317</b>	<b>23432</b>	<b>36274</b>
0	810	750	223	556	844	256	275	380
1	905	727	188	454	790	241	243	370
2	816	675	223	468	758	277	280	326
3	751	638	206	423	751	257	267	312
4	778	594	200	464	699	250	229	374
5	854	693	249	481	794	298	258	343
6	923	766	275	533	849	319	296	399
7	893	676	264	522	786	331	256	399
8	832	577	258	507	802	341	271	344
9	773	628	221	471	872	274	260	345
10	726	628	243	470	778	277	215	335
11	779	578	263	436	739	290	248	349
12	757	549	221	427	780	269	203	309
13	749	554	216	439	656	284	203	370
14	768	512	250	446	774	307	241	329
15	747	553	228	398	683	281	196	370
16	702	466	198	367	641	268	180	319
17	674	506	221	396	603	240	200	330
18	650	490	180	355	686	253	209	330
19	713	527	217	389	745	275	219	406
20	752	571	229	417	785	254	280	354
21	893	619	251	466	793	329	300	402
22	1062	703	294	534	930	370	336	456
23	1043	725	317	554	914	344	327	445
24	1136	819	327	593	929	393	330	468
25	1183	835	328	606	954	362	388	440
26	1169	893	364	677	941	370	340	412
27	1180	846	330	645	898	325	332	447
28	1067	836	314	690	845	360	331	438
29	1059	858	316	649	919	341	296	493
30	1018	886	353	700	948	373	310	467
31	1022	913	341	712	978	406	341	437
32	1035	811	289	642	826	383	268	431
33	1009	863	293	614	830	351	289	399
34	945	779	289	620	837	335	270	446
35	1022	773	299	676	844	347	248	394
36	1073	787	274	603	858	391	279	430
37	1096	752	282	641	915	353	270	457
38	1078	790	311	687	876	375	285	518
39	1083	854	310	684	967	410	300	473
40	1174	836	306	704	981	415	297	509
41	1132	787	336	692	952	402	312	507
42	1212	762	313	699	994	425	300	566
43	1341	846	352	781	1022	408	348	556
44	1264	814	371	737	936	417	332	535
45	1297	777	314	692	913	409	338	525
46	1369	757	325	713	995	424	313	546
47	1389	714	323	692	946	410	285	494
48	1334	753	341	650	934	406	324	493
49	1308	695	301	660	895	396	314	483
50	1299	801	297	705	985	448	317	492
51	1336	748	350	729	1021	475	322	530
52	1331	774	340	761	1054	494	376	519
53	1421	787	365	849	1100	487	334	544
54	1447	749	338	778	1056	529	354	582
55	1376	802	343	833	994	482	301	552
56	1365	855	350	757	957	526	320	542
57	1280	780	380	758	876	466	356	526
58	1216	713	329	771	912	449	316	537
59	1275	724	314	730	899	470	305	554
60	1250	740	317	706	896	395	319	487
61	1150	657	271	610	901	396	257	440

IEDZĪVOTĀJU SKAITS UN TĀ IZMAIŅAS/ POPULATION AND POPULATION CHANGE

A - 12 turpinājums

A - 12 continued

Vecums, gadi Age, years	Daugavpils	Jelgava	Jēkabpils	Jūrmala	Liepāja	Rēzekne	Valmiera	Ventspils
62	1128	657	265	683	895	400	263	461
63	1129	611	298	659	817	378	289	499
64	1171	653	288	663	772	372	251	505
65	1277	673	282	715	917	401	330	507
66	1110	557	265	680	849	356	240	431
67	1064	551	251	619	794	287	297	447
68	916	494	186	558	621	285	196	366
69	793	470	191	468	628	250	223	365
70	820	463	173	507	652	271	231	350
71	849	496	206	487	689	254	253	349
72	860	585	232	488	765	271	278	396
73	959	556	253	545	774	302	299	433
74	841	536	221	464	831	284	274	453
75	916	556	224	548	814	270	255	432
76	861	573	202	540	778	292	213	392
77	848	495	217	461	764	256	203	361
78	779	455	167	428	621	224	163	300
79	636	400	153	319	532	225	160	259
80	562	318	136	283	452	191	124	207
81	562	314	111	281	438	176	137	178
82	547	284	126	278	435	177	149	192
83	443	241	104	236	354	142	128	166
84	427	261	103	212	350	141	117	164
85+	1846	1110	434	1105	1547	623	450	696
0-4	4060	3384	1040	2365	3842	1281	1294	1762
5-9	4275	3340	1267	2514	4103	1563	1341	1830
10-14	3779	2821	1193	2218	3727	1427	1110	1692
15-19	3486	2542	1044	1905	3358	1317	1004	1755
20-24	4886	3437	1418	2564	4351	1690	1573	2125
25-29	5658	4268	1652	3267	4557	1758	1687	2230
30-34	5029	4252	1565	3288	4419	1848	1478	2180
35-39	5352	3956	1476	3291	4460	1876	1382	2272
40-44	6123	4045	1678	3613	4885	2067	1589	2673
45-49	6697	3696	1604	3407	4683	2045	1574	2541
50-54	6834	3859	1690	3822	5216	2433	1703	2667
55-59	6512	3874	1716	3849	4638	2393	1598	2711
60-64	5828	3318	1439	3321	4281	1941	1379	2392
65-69	5160	2745	1175	3040	3809	1579	1286	2116
70-74	4329	2636	1085	2491	3711	1382	1335	1981
75-79	4040	2479	963	2296	3509	1267	994	1744
80-84	2541	1418	580	1290	2029	827	655	907
85+	1846	1110	434	1105	1547	623	450	696

Iedzīvotāju  
vidējais  
vecums, gadi  
Mean age  
of population,  
years

44.0 41.2 42.2 43.8 42.4 43.4 42.3 43.4

**A - 13 PASTĀVĪGO IEDZĪVOTĀJU SKAITS PĒC ĢIMENES STĀVOKĻA GADA SĀKUMĀ**  
RESIDENT POPULATION BY MARITAL STATUS AT THE BEGINNING OF THE YEAR

Gads Year	Kopā Total	Neprecē- jušies/ -ās Single	Precē- jušies/ -ās Married	Šķirti/ -as Divorced	Atraitņi /-nes Widowed	Nav norā- dīts Not specified	Iedzīvotāju kopskaitā, % Ratio to total population, %				
							neprecē- jušies/ -ās single	precē- jušies/ -ās married	šķirti/ -as divorced	atraitņi/ -nes widowed	nav norādīts not specified
2011	2074605	860461	780823	248028	185293	-	41.5	37.6	12.0	8.9	-
2012	2044813	849387	762945	248602	183879	-	41.5	37.3	12.2	9.0	-
2013	2023825	843465	748780	249989	181591	-	41.7	37.0	12.3	9.0	-
2014	2001468	835703	736128	249197	180434	6	41.8	36.8	12.4	9.0	0.0
2015	1986096	831733	727986	248046	178325	6	41.9	36.6	12.5	9.0	0.0



**A - 14 PASTĀVĪGO IEDZĪVOTĀJU SKAITS PĒC VECUMA, DZIMUMA UN ĢIMENES STĀVOKĻA 2015. GADA SĀKUMĀ**

RESIDENT POPULATION BY AGE, SEX AND MARITAL STATUS AT THE BEGINNING OF 2015

Vecums un dzimums Age and sex	Kopā Total	Neprecējušies/ -ās Single	Precējušies/ -ās Married	Šķirti/ -as Divorced	Atraitņi/ -nes Widowed	Nav norādīts Not specified	Iedzīvotāju kopskaitā, % Ratio to total population, %			
							neprecējušies/ -ās single	precējušies/ -ās married	šķirti/ -as divorced	Atraitņi/ -nes widowed
<b>Pavisam/ Total</b>	<b>1986096</b>	<b>831733</b>	<b>727986</b>	<b>248046</b>	<b>178325</b>	<b>6</b>	<b>41.9</b>	<b>36.6</b>	<b>12.5</b>	<b>9.0</b>
līdz 15 under 16	315214	315214	-	-	-	-	100.0	-	-	-
16-17	33446	33407	39	-	-	-	99.9	0.1	-	-
18-19	36854	36505	336	13	-	-	99.1	0.9	-	-
20-24	124503	115252	8533	703	15	-	92.6	6.8	0.6	-
25-29	144802	100334	39628	4731	109	-	69.3	27.3	3.3	0.1
30-34	135861	63107	61819	10562	372	1	46.4	45.5	7.8	0.3
35-39	129127	46335	66444	15571	776	1	35.9	51.4	12.1	0.6
40-44	137503	35665	74295	25505	2034	4	25.9	54.0	18.6	1.5
45-49	134134	21351	77423	31325	4035	-	15.9	57.7	23.4	3.0
50-54	146613	16600	88006	34520	7487	-	11.3	60.0	23.6	5.1
55-59	141822	12744	85451	32107	11520	-	9.0	60.3	22.6	8.1
60-64	121141	9421	68711	27222	15787	-	7.8	56.7	22.5	13.0
65-69	103499	6974	54868	22004	19653	-	6.7	53.0	21.3	19.0
70-74	98023	6406	45544	18318	27755	-	6.5	46.5	18.7	28.3
75-79	86939	5253	34220	14207	33259	-	6.0	39.4	16.3	38.3
80-84	54752	3693	15898	7146	28015	-	6.7	29.0	13.1	51.2
85+	41863	3472	6771	4112	27508	-	8.3	16.2	9.8	65.7
<b>Virieši/ Males</b>	<b>911207</b>	<b>434907</b>	<b>359606</b>	<b>90488</b>	<b>26201</b>	<b>5</b>	<b>47.7</b>	<b>39.5</b>	<b>9.9</b>	<b>2.9</b>
līdz 15 under 16	161738	161738	-	-	-	-	100.0	-	-	-
16-17	17194	17194	-	-	-	-	100.0	-	-	-
18-19	19109	19056	53	-	-	-	99.7	0.3	-	-
20-24	63909	61268	2466	174	1	-	95.9	3.8	0.3	-
25-29	74489	57097	15793	1590	9	-	76.7	21.2	2.1	-
30-34	69454	36423	28633	4343	55	-	52.4	41.2	6.3	0.1
35-39	64336	26080	31567	6584	104	1	40.5	49.1	10.2	0.2
40-44	67454	20260	36214	10685	291	4	30.1	53.7	15.8	0.4
45-49	64561	11560	38458	13911	632	-	17.9	59.6	21.5	1.0
50-54	68443	8209	44048	14991	1195	-	12.0	64.4	21.9	1.7
55-59	63999	5604	43363	13056	1976	-	8.8	67.7	20.4	3.1
60-64	51131	3825	35161	9585	2560	-	7.5	68.8	18.7	5.0
65-69	40349	2532	28251	6632	2934	-	6.3	70.0	16.4	7.3
70-74	34418	2014	23923	4518	3963	-	5.9	69.5	13.1	11.5
75-79	27367	1219	18570	2815	4763	-	4.4	67.9	10.3	17.4
80-84	14683	555	9083	1104	3941	-	3.8	61.9	7.5	26.8
85+	8573	273	4023	500	3777	-	3.2	46.9	5.8	44.1
<b>Sievietes/ Females</b>	<b>1074889</b>	<b>396826</b>	<b>368380</b>	<b>157558</b>	<b>152124</b>	<b>1</b>	<b>36.9</b>	<b>34.3</b>	<b>14.7</b>	<b>14.1</b>
līdz 15 under 16	153476	153476	-	-	-	-	100.0	-	-	-
16-17	16252	16213	39	-	-	-	99.8	0.2	-	-
18-19	17745	17449	283	13	-	-	98.3	1.6	0.1	-
20-24	60594	53984	6067	529	14	-	89.1	10.0	0.9	-
25-29	70313	43237	23835	3141	100	-	61.5	33.9	4.5	0.1
30-34	66407	26684	33186	6219	317	1	40.2	50.0	9.3	0.5
35-39	64791	20255	34877	8987	672	-	31.3	53.8	13.9	1.0
40-44	70049	15405	38081	14820	1743	-	22.0	54.4	21.1	2.5
45-49	69573	9791	38965	17414	3403	-	14.1	56.0	25.0	4.9
50-54	78170	8391	43958	19529	6292	-	10.7	56.2	25.0	8.1
55-59	77823	7140	42088	19051	9544	-	9.2	54.1	24.5	12.2
60-64	70010	5596	33550	17637	13227	-	8.0	47.9	25.2	18.9
65-69	63150	4442	26617	15372	16719	-	7.0	42.2	24.3	26.5
70-74	63605	4392	21621	13800	23792	-	6.9	34.0	21.7	37.4
75-79	59572	4034	15650	11392	28496	-	6.8	26.3	19.1	47.8
80-84	40069	3138	6815	6042	24074	-	7.8	17.0	15.1	60.1
85+	33290	3199	2748	3612	23731	-	9.6	8.2	10.9	71.3

**A - 15 PASTĀVĪGO IEDZĪVOTĀJU DZIMŠANAS VALSTS GADA SĀKUMĀ**

RESIDENT POPULATION BY COUNTRY OF BIRTH AT THE BEGINNING OF THE YEAR

	2000	2011	2012	2013	2014	2015	
<b>Pavisam</b>	<b>2381715</b>	<b>2074605</b>	<b>2044813</b>	<b>2023825</b>	<b>2001468</b>	<b>1986096</b>	<b>Total</b>
tai skaitā:							of which:
<b>ES-28</b>	<b>1974955</b>	<b>1801565</b>	<b>1783909</b>	<b>1772286</b>	<b>1758253</b>	<b>1748980</b>	<b>EU-28</b>
Apvienotā Karaliste	168	969	997	1234	1698	2218	United Kingdom
Austrija	93	96	82	84	78	90	Austria
Beļģija	24	91	91	93	108	111	Belgium
Bulgārija	43	98	92	148	189	157	Bulgaria
Čehija	150	147	138	137	133	137	Czech Republic
Dānija	88	190	172	169	181	203	Denmark
Francija	120	176	164	171	175	181	France
Grieķija	8	32	33	34	39	42	Greece
Horvātija	4	7	8	7	7	7	Croatia
Igaunija	3856	3176	3100	3148	3134	3081	Estonia
Īrija	7	523	485	540	593	731	Ireland
Itālija	39	184	186	189	219	249	Italy
Kipra	2	19	18	20	38	44	Cyprus
<b>Latvija</b>	<b>1937919</b>	<b>1771756</b>	<b>1755795</b>	<b>1744598</b>	<b>1730342</b>	<b>1720678</b>	<b>Latvia</b>
Lietuva	27528	19685	18559	17854	17215	16668	Lithuania
Luksemburga	1	7	5	3	4	7	Luxembourg
Malta	2	6	5	3	3	6	Malta
Nīderlande	30	87	88	106	121	135	Netherlands
Polija	1605	988	915	879	842	832	Poland
Portugāle	1	31	30	29	30	48	Portugal
Rumānija	67	78	71	71	71	68	Romania
Slovākija	11	27	18	22	22	22	Slovakia
Slovēnija	2	4	5	5	5	6	Slovenia
Somija	130	158	133	130	151	170	Finland
Spānija	9	96	96	106	129	148	Spain
Ungārija	267	220	205	201	193	193	Hungary
Vācija	2611	2457	2209	2112	2267	2424	Germany
Zviedrija	170	257	209	193	266	324	Sweden
<b>Citas valstis:</b>							<b>Other countries:</b>
Armēnija	990	823	771	737	705	693	Armenia
Amerikas Savienotās Valstis	455	514	418	402	406	426	United States of America
Austrālija	90	107	95	91	81	83	Australia
Azerbaidžāna	2989	2234	2071	2012	1955	1922	Azerbaijan
Baltkrievija	76179	55112	53215	51500	49970	48588	Belarus
Gruzija	1913	1491	1402	1382	1335	1317	Georgia
Indija	55	93	88	97	100	131	India
Izraēla	29	92	75	70	68	78	Israel
Kanāda	67	120	116	108	116	120	Canada
Kazahstāna	8212	6689	6388	6202	6032	5931	Kazakhstan
Ķīna	319	209	214	212	227	268	China
Kirgizstāna	1173	922	888	866	833	809	Kyrgyzstan
Krievija	229052	159880	152316	146280	140691	136376	Russian Federation
Moldova	2297	1904	1780	1752	1720	1705	Moldova, Republic of
Mongolija	171	125	117	115	109	109	Mongolia
Norvēģija	52	123	105	130	244	325	Norway
Tadžikistāna	762	628	573	547	540	536	Tajikistan
Turcija	17	81	98	102	94	108	Turkey
Turkmenistāna	871	665	633	622	595	589	Turkmenistan
Ukraina	51410	38357	36847	35687	34656	34080	Ukraine
Uzbekistāna	2749	2174	2071	2018	1990	2052	Uzbekistan
pārējās valstis	22040	697	623	607	748	870	other
nezināma	4868	-	-	-	-	-	unknown

**A - 16 PASTĀVĪGO IEDZĪVOTĀJU VALSTISKĀ PIEDERĪBA GADA SĀKUMĀ**  
 RESIDENT POPULATION BY CITIZENSHIP AT THE BEGINNING OF THE YEAR

	2000	2011	2012	2013	2014	2015	
<b>Pavisam</b>	<b>2381715</b>	<b>2074605</b>	<b>2044813</b>	<b>2023825</b>	<b>2001468</b>	<b>1986096</b>	<b>Total</b>
tai skaitā:							<i>of which:</i>
Latvijas pilsoņi	1771967	1731806	1720525	1708411	1696633	1687663	<i>citizens of Latvia</i>
Latvijas nepilsoņi	582175	296619	275604	267559	253640	242259	<i>non-citizens of Latvia</i>
ārvalstnieki	25952	45970	48500	47668	51011	56174	<i>foreigners</i>
bezvalstnieki	188	210	184	187	184	188	<i>stateless</i>
nezināma	1433	-	-	-	-	-	<i>unknown</i>
<b>ES-28 (bez Latvijas)</b>	<b>x</b>	<b>5848</b>	<b>5622</b>	<b>5596</b>	<b>6035</b>	<b>6805</b>	<b>EU-28 (except Latvia)</b>
Apvienotā Karaliste	118	241	233	224	243	334	<i>United Kingdom</i>
Austrija	15	39	27	25	23	29	<i>Austria</i>
Beļģija	9	32	26	23	30	31	<i>Belgium</i>
Bulgārija	22	79	77	138	183	153	<i>Bulgaria</i>
Čehija	6	23	21	22	19	17	<i>Czech Republic</i>
Dānija	71	159	147	134	134	140	<i>Denmark</i>
Francija	35	88	89	93	92	101	<i>France</i>
Grieķija	5	14	14	14	14	17	<i>Greece</i>
Horvātija	x	4	4	6	6	6	<i>Croatia</i>
Igaunija	422	726	699	695	697	715	<i>Estonia</i>
Īrija	7	39	38	48	42	109	<i>Ireland</i>
Itālija	26	134	133	134	154	197	<i>Italy</i>
Kipra	-	3	3	-	2	3	<i>Cyprus</i>
Lietuva	1487	2973	2991	2927	2948	3116	<i>Lithuania</i>
Luksemburga	-	1	1	-	1	-	<i>Luxembourg</i>
Malta	2	4	4	2	2	3	<i>Malta</i>
Nīderlande	29	74	81	90	95	113	<i>Netherlands</i>
Polija	125	254	224	217	219	237	<i>Poland</i>
Portugāle	-	21	22	22	22	42	<i>Portugal</i>
Rumānija	3	34	30	41	51	57	<i>Romania</i>
Slovākija	5	15	10	13	13	16	<i>Slovakia</i>
Slovēnija	1	2	3	3	4	5	<i>Slovenia</i>
Somija	72	115	92	91	117	141	<i>Finland</i>
Spānija	10	54	52	53	65	79	<i>Spain</i>
Ungārija	12	16	17	21	21	25	<i>Hungary</i>
Vācija	186	497	417	404	595	782	<i>Germany</i>
Zviedrija	120	207	167	156	243	337	<i>Sweden</i>
<b>Citas valstis:</b>							<b>Other countries:</b>
Armēnija	150	208	189	178	172	175	<i>Armenia</i>
Amerikas Savienotās Valstis	260	258	204	196	174	311	<i>United States of America</i>
Azerbaidžāna	90	146	122	116	118	133	<i>Azerbaijan</i>
Baltkrievija	791	1677	1616	1611	1686	1861	<i>Belarus</i>
Gruzija	58	113	91	103	94	108	<i>Georgia</i>
Indija	50	91	85	94	95	124	<i>India</i>
Izraēla	103	254	230	230	219	291	<i>Israel</i>
Kazahstāna	81	116	98	104	123	145	<i>Kazakhstan</i>
Krievija	19236	33805	36953	36147	38777	41886	<i>Russian Federation</i>
Ķīna	37	32	44	50	71	112	<i>China</i>
Moldova	88	182	164	160	153	154	<i>Moldova, Republic of</i>
Norvēģija	42	77	54	58	132	152	<i>Norway</i>
Turcija	9	59	76	78	71	79	<i>Turkey</i>
Ukraina	1514	2484	2368	2345	2391	2716	<i>Ukraine</i>
Uzbekistāna	18	107	105	114	147	249	<i>Uzbekistan</i>
pārējās valstis	637	513	479	488	553	685	<i>other</i>
			<b>Īpatsvars, %/ Ratio, %</b>				
Latvijas pilsoņi	74.40	83.48	84.14	84.41	84.77	84.97	<i>citizens of Latvia</i>
Latvijas nepilsoņi	24.44	14.30	13.48	13.22	12.67	12.20	<i>non-citizens of Latvia</i>
ārvalstnieki	1.09	2.21	2.37	2.36	2.55	2.82	<i>foreigners</i>
bezvalstnieki	0.01	0.01	0.01	0.01	0.01	0.01	<i>stateless</i>
nezināma	0.06	-	-	-	-	-	<i>unknown</i>

**A - 17 PASTĀVĪGO IEDZĪVOTĀJU ETNISKAIS SASTĀVS GADA SĀKUMĀ**  
ETHNIC COMPOSITION OF RESIDENT POPULATION AT THE BEGINNING OF THE YEAR

	2000 <sup>1</sup>	2011	2012	2013	2014	2015	
<b>Pavisam</b>	<b>2377383</b>	<b>2074605</b>	<b>2044813</b>	<b>2023825</b>	<b>2001468</b>	<b>1986096</b>	<b>Total</b>
tai skaitā:							<i>of which:</i>
latvieši	1370703	1255785	1245246	1237463	1229067	1223650	<i>Latvians</i>
amerikāņi	165	143	93	96	86	95	<i>Americans</i>
angļi	116	184	176	172	189	200	<i>English</i>
armēņi	2644	2219	2091	2022	1976	1939	<i>Armenians</i>
azerbaidžāņi	1700	1417	1336	1303	1265	1273	<i>Azerbaijans</i>
baltkrievi	97150	73781	72011	70273	68695	67318	<i>Belarusians</i>
baškīri	304	238	228	219	209	199	<i>Bashkirs</i>
bulgāri	386	387	372	394	439	414	<i>Bulgarians</i>
čečeni	135	138	132	122	121	121	<i>Chechens</i>
čehi	94	85	83	81	76	73	<i>Czechs</i>
čigāņi	8205	6643	6106	5906	5594	5388	<i>Romanies</i>
čuvaši	934	687	651	628	612	594	<i>Chuvash</i>
dāņi	71	170	156	145	143	140	<i>Danish</i>
ebreji	10385	6495	5986	5761	5402	5185	<i>Jews</i>
francūži	51	94	97	96	99	95	<i>Frenchs</i>
grieķi	322	268	249	239	241	241	<i>Greeks</i>
gruzīni	1023	906	852	832	828	820	<i>Georgians</i>
igauņi	2652	2085	1999	1938	1882	1839	<i>Estonians</i>
indieši	7	59	57	68	70	101	<i>Indians</i>
itāļi	30	142	146	147	167	187	<i>Italians</i>
karēļi	332	221	206	199	198	192	<i>Karelians</i>
kazahi	258	193	183	187	178	183	<i>Kazakhs</i>
komieši	306	216	210	202	200	196	<i>Komis</i>
korejieši	201	186	181	171	169	181	<i>Koreans</i>
krievi	703243	556434	541840	530419	520136	512400	<i>Russians</i>
ķīnieši	48	33	43	51	72	114	<i>Chineses</i>
lezgīni	266	232	217	211	204	204	<i>Lesghians</i>
lietuvieši	33430	26924	26138	25593	25025	24485	<i>Lithuanians</i>
lībieši	177	174	164	159	160	158	<i>Livs</i>
marieši	311	251	238	231	226	222	<i>Mari</i>
moldāvi	1900	1628	1532	1492	1466	1447	<i>Moldavians</i>
mordvieši	787	540	518	501	483	470	<i>Mordvins</i>
norvēģi	44	62	41	46	113	130	<i>Norwegians</i>
osetīni	369	282	265	255	248	240	<i>Ossetes</i>
poļi	59505	47201	45634	44457	43365	42466	<i>Poles</i>
rumāņi	593	500	459	457	450	437	<i>Romanians</i>
somi	510	389	346	338	349	364	<i>Finns</i>
spāņi	36	57	55	55	66	75	<i>Spaniards</i>
tatāri	3168	2346	2224	2157	2100	2046	<i>Tatars</i>
turki	112	74	90	127	120	117	<i>Turks</i>
udmurti	335	241	231	224	214	208	<i>Udmurts</i>
ukraiņi	63644	49134	47495	46335	45282	44709	<i>Ukrainians</i>
ungāri	290	236	221	223	215	220	<i>Hungarians</i>
uzbeki	306	276	266	263	289	373	<i>Uzbeks</i>
vācieši	3465	3127	2870	2782	2886	2985	<i>Germans</i>
zviedri	127	179	146	132	198	249	<i>Swedes</i>
citas tautības	1531	1403	1305	1305	1315	1369	<i>other</i>
neizvēlēta, nezināma	5012	30140	33628	37348	38580	39984	<i>not selected, unknown</i>
<b>Īpatsvars, %/ Ratio, %</b>							
latvieši	57.66	60.53	60.90	61.14	61.41	61.61	<i>Latvians</i>
lībieši	0.01	0.01	0.01	0.01	0.01	0.01	<i>Livs</i>
krievi	29.58	26.82	26.50	26.21	25.99	25.80	<i>Russians</i>
baltkrievi	4.09	3.56	3.52	3.47	3.43	3.39	<i>Belarusians</i>
ukraiņi	2.68	2.37	2.32	2.29	2.26	2.25	<i>Ukrainians</i>
poļi	2.50	2.28	2.23	2.20	2.17	2.14	<i>Poles</i>
lietuvieši	1.41	1.30	1.28	1.27	1.25	1.23	<i>Lithuanians</i>
ebreji	0.44	0.31	0.29	0.28	0.27	0.26	<i>Jews</i>
čigāņi	0.35	0.32	0.30	0.29	0.28	0.27	<i>Romanies</i>
vācieši	0.15	0.15	0.14	0.14	0.14	0.15	<i>Germans</i>
tatāri	0.13	0.11	0.11	0.11	0.11	0.10	<i>Tatars</i>
armēņi	0.11	0.11	0.10	0.10	0.10	0.10	<i>Armenians</i>
igauņi	0.11	0.10	0.10	0.10	0.10	0.10	<i>Estonians</i>
moldāvi	0.08	0.08	0.08	0.07	0.07	0.10	<i>Moldavians</i>
azerbaidžāņi	0.07	0.07	0.07	0.06	0.06	0.07	<i>Azerbaijans</i>
citas tautības	0.42	0.44	0.41	0.42	0.43	0.40	<i>other</i>
neizvēlēta, nezināma	0.21	1.44	1.64	1.84	1.92	2.02	<i>not selected, unknown</i>

<sup>1</sup> Tautas skaitīšanas dati./ Population Census data.

**A - 18 PASTĀVĪGO IEDZĪVOTĀJU VALSTISKĀ PIEDERĪBA REĢIONOS UN REPUBLIKAS PILSĒTĀS 2015. GADA SĀKUMĀ**

CITIZENSHIP OF RESIDENT POPULATION IN REGIONS AND CITIES UNDER STATE JURISDICTION AT THE BEGINNING OF 2015

	Latvija/ Latvia		Krievija Russia	Lietuva Lithuania	Ukraina Ukraine	Balt- krievija Belarusia	Vācija Germany	Igaunija Estonia	Pārējās valstis Other	Bezvalst- nieki Stateless	Bēgļi un patvēruma meklētāji Refugees and asylum seekers
	pilsoņi citizens	nepilsoņi non- citizens									
<b>Latvija/ Latvia</b>	<b>1687663</b>	<b>242259</b>	<b>41886</b>	<b>3116</b>	<b>2716</b>	<b>1861</b>	<b>782</b>	<b>715</b>	<b>4848</b>	<b>188</b>	<b>62</b>
<b>Reģioni/ Regions:</b>											
Rīgas	489221	123588	20200	1347	1377	823	533	415	3353	107	43
Pierīgas	325207	34890	5120	456	600	344	110	120	717	27	18
Vidzemes	189152	8881	590	42	65	29	30	100	132	5	1
Kurzemes	224345	22545	6702	412	256	136	48	28	223	27	-
Zemgales	213875	25115	2198	278	171	222	36	29	213	13	-
Latgales	245863	27240	7076	581	247	307	25	23	210	9	-
<b>Republikas pilsētas/ Cities under state jurisdiction:</b>											
Rīga	489221	123588	20200	1347	1377	823	533	415	3353	107	43
Daugavpils	66281	14583	4717	428	117	196	6	15	88	4	-
Jelgava	47450	8130	1245	64	57	145	11	13	64	1	-
Jēkabpils	20118	2518	298	16	24	19	3	1	18	4	-
Jūrmala	39620	7839	1651	128	101	73	29	24	176	3	2
Liepāja	54402	11689	4540	204	110	60	12	9	84	15	-
Rēzekne	27040	1787	416	9	18	9	2	2	34	-	-
Valmiera	22009	1283	94	6	7	5	5	3	20	-	-
Ventspils	28105	6041	1848	61	76	65	3	12	57	6	-

**A - 19 PASTĀVĪGO IEDZĪVOTĀJU ETNISKĀS SASTĀVS REĢIONOS UN REPUBLIKAS PILSĒTĀS 2015. GADA SĀKUMĀ**

ETHNIC COMPOSITION OF RESIDENT POPULATION IN REGIONS AND CITIES UNDER STATE JURISDICTION AT THE BEGINNING OF 2015

	Latvieši Latvians	Krievi Russians	Balt- krievi Bela- russians	Ukraiņi Ukrain- ians	Poļi Poles	Lietu- vieši Lithua- nians	Ķigāni Romanies	Vācieši Germans	Igaunī Estonians	Citas tautības Other ethnicities
<b>Latvija/ Latvia</b>	<b>1223650</b>	<b>512400</b>	<b>67318</b>	<b>44709</b>	<b>42466</b>	<b>24485</b>	<b>5388</b>	<b>2985</b>	<b>1839</b>	<b>60856</b>
<b>Reģioni/ Regions:</b>										
Rīgas	294335	243546	25230	22239	11842	5357	772	1388	748	35550
Pierīgas	263942	68379	9953	6602	4659	2922	959	576	342	9275
Vidzemes	172204	17812	2670	1678	1490	763	379	181	401	1449
Kurzemes	194067	36119	5139	6292	1797	6924	1258	348	127	2651
Zemgales	170920	41590	9586	4224	4036	6943	1018	299	148	3386
Latgales	128182	104954	14740	3674	18642	1576	1002	193	73	8545
<b>Republikas pilsētas/ Cities under state jurisdiction:</b>										
Rīga	294335	243546	25230	22239	11842	5357	772	1388	748	35550
Daugavpils	16559	43211	6743	1719	11989	788	302	82	27	5015
Jelgava	33928	15239	3176	1404	1058	792	452	87	59	985
Jēkabpils	14112	6151	714	388	657	212	170	27	10	578
Jūrmala	26037	16845	1885	1215	822	434	306	111	42	1949
Liepāja	40225	21091	2327	3350	733	2189	95	139	34	942
Rēzekne	13486	13027	451	364	692	60	29	22	7	1179
Valmiera	19541	2685	414	185	219	107	75	13	25	168
Ventspils	20984	9891	1607	1613	385	313	587	70	27	797
<b>Īpatsvars, %/ Ratio, %</b>										
<b>Latvija/Latvia</b>	<b>61.6</b>	<b>25.8</b>	<b>3.4</b>	<b>2.3</b>	<b>2.1</b>	<b>1.2</b>	<b>0.3</b>	<b>0.1</b>	<b>0.1</b>	<b>3.1</b>
<b>Reģioni/ Regions</b>										
Rīgas	45.9	38.0	3.9	3.5	1.9	0.8	0.1	0.2	0.1	5.6
Pierīgas	71.8	18.6	2.7	1.8	1.3	0.8	0.3	0.1	0.1	2.5
Vidzemes	86.5	9.0	1.3	0.8	0.8	0.4	0.2	0.1	0.2	0.7
Kurzemes	76.2	14.2	2.0	2.5	0.7	2.7	0.5	0.1	0.0	1.1
Zemgales	70.6	17.2	3.9	1.7	1.7	2.9	0.4	0.1	0.1	1.4
Latgales	45.5	37.3	5.2	1.3	6.6	0.6	0.4	0.1	0.0	3.0
<b>Republikas pilsētas/ Cities under state jurisdiction:</b>										
Rīga	45.9	38.0	3.9	3.5	1.9	0.8	0.1	0.2	0.1	5.6
Daugavpils	19.2	50.0	7.8	2.0	13.9	0.9	0.4	0.1	0.0	5.7
Jelgava	59.3	26.6	5.5	2.4	1.9	1.4	0.8	0.2	0.1	1.8
Jēkabpils	61.3	26.7	3.1	1.7	2.9	0.9	0.7	0.1	0.0	2.6
Jūrmala	52.4	33.9	3.8	2.5	1.7	0.9	0.6	0.2	0.1	3.9
Liepāja	56.6	29.7	3.3	4.7	1.0	3.1	0.1	0.2	0.0	1.3
Rēzekne	46.0	44.4	1.6	1.2	2.4	0.2	0.1	0.1	0.0	4.0
Valmiera	83.4	11.4	1.8	0.8	0.9	0.5	0.3	0.1	0.1	0.7
Ventspils	57.8	27.3	4.4	4.4	1.1	0.9	1.6	0.2	0.1	2.2

**A - 20 PASTĀVĪGO IEDZĪVOTĀJU SKAITS REĢIONOS, REPUBLIKAS PILSĒTĀS UN NOVADOS GADA SĀKUMĀ**

RESIDENT POPULATION IN REGIONS, CITIES UNDER STATE JURISDICTION AND COUNTIES AT THE BEGINNING OF THE YEAR

	1990	2000	2010	2013	2014	2015		
						pavisam total	vīrieši males	sievietes females
<b>Latvija/ Latvia</b>	<b>2668140</b>	<b>2381715</b>	<b>2120504</b>	<b>2023825</b>	<b>2001468</b>	<b>1986096</b>	<b>911207</b>	<b>1074889</b>
<b>Reģioni/ Regions:</b>								
Rīgas	909135	766381	673433	643615	643368	641007	283189	357818
Pierīgas	378728	358099	373918	369987	367038	367609	172719	194890
Vidzemes	272289	256087	218208	205949	201915	199027	93317	105710
Kurzemes	365733	322221	279287	262755	258034	254722	117975	136747
Zemgales	319944	293267	261584	248845	244875	242150	114013	128137
Latgales	422311	385660	314074	292674	286238	281581	129994	151587
<b>Republikas pilsētas/ Cities under state jurisdiction:</b>								
Rīga	909135	766381	673433	643615	643368	641007	283189	357818
Daugavpils	126575	115574	95962	89184	87403	86435	38393	48042
Jelgava	73455	63743	60923	57773	57332	57180	26023	31157
Jēkabpils	30726	27911	25233	23834	23269	23019	10554	12465
Jūrmala	60620	55673	51749	50481	49750	49646	22604	27042
Liepāja	114337	89641	78913	73469	71926	71125	31508	39617
Rēzekne	42832	39430	33456	30756	29948	29317	13009	16308
Valmiera	29476	27799	25888	24228	23657	23432	10307	13125
Ventspils	50235	43951	39881	37336	36677	36274	16314	19960
<b>Novadi/ Counties:</b>								
Aglonas	6141	5549	4132	3800	3731	3669	1775	1894
Aizkraukles	11392	10414	9277	8733	8592	8484	3887	4597
Aizputes	13049	11997	9675	9150	9023	8883	4228	4655
Aknīstes	3695	3809	3057	2897	2878	2836	1442	1394
Alojas	7440	7181	5569	5197	5088	5000	2406	2594
Alsungas	2158	2112	1525	1458	1452	1416	670	746
Alūksnes	23474	21374	17712	16418	15972	15648	7233	8415
Amatas	6909	6973	5882	5589	5462	5388	2640	2748
Apes	5209	5088	3984	3718	3643	3579	1747	1832
Auces	10491	9484	7671	7093	6879	6762	3123	3639
Ādažu	12586	6846	9855	10092	10238	10414	4934	5480
Babītes	6709	6743	9219	9515	9630	9800	4622	5178
Baldones	5037	5038	5443	5473	5400	5435	2603	2832
Baltinavas	1883	1759	1238	1137	1112	1085	526	559
Balvu	19147	17788	14643	13609	13301	13031	6053	6978
Bauskas	32593	30350	26397	24946	24615	24308	11441	12867
Beverīnas	3781	3765	3374	3299	3231	3186	1575	1611
Brocēnu	8523	8109	6626	5981	5828	5785	2739	3046
Burtnieku	8590	9259	8523	8162	8128	8112	4179	3933
Carnikavas	...	4617	6570	6780	6788	6805	3275	3530
Cesvaines	3583	3431	2881	2774	2697	2617	1270	1347
Cēsu	22620	20388	18852	17539	17241	17039	7604	9435
Ciblas	4794	4037	2991	2818	2755	2707	1319	1388
Dagdas	12778	11178	8596	8014	7819	7647	3672	3975
Daugavpils	34686	32017	26007	24000	23503	22848	11027	11821
Dobeles	29338	25869	22874	21693	21218	20878	9862	11016
Dundagas	5354	5437	4425	4193	4140	4039	1949	2090
Durbes	4390	4053	3184	2969	2921	2854	1389	1465
Engures	7816	7731	7648	7430	7321	7204	3451	3753
Ērgļu	4709	4283	3322	3059	2988	2943	1375	1568
Garkalnes	2796	3435	7375	7868	7817	7858	3888	3970
Grobiņas	11102	10286	9556	9144	9051	8929	4214	4715
Gulbenes	29973	28224	23574	22375	21935	21640	10232	11408
Iecavas	9853	9444	9226	8894	8756	8703	4135	4568
Ikšķiles	5914	6241	8605	8974	9174	9314	4460	4854
Ilūkstes	11662	10757	8353	7786	7537	7450	3491	3959
Inčukalna	7854	7710	7982	7856	7748	7719	3671	4048
Jaunjelgavas	7118	6811	5928	5731	5656	5578	2679	2899
Jaunpiebalgas	3093	3063	2493	2333	2319	2293	1074	1219
Jaunpils	3470	3193	2525	2461	2444	2406	1205	1201
Jelgavas	29786	28073	25327	24295	23778	23360	11316	12044
Jēkabpils	7386	6988	5316	4956	4860	4772	2339	2433
Kandavas	11586	10450	9214	8808	8672	8504	4119	4385

IEDZĪVOTĀJU SKAITS UN TĀ IZMAIŅAS/ POPULATION AND POPULATION CHANGE

A - 20 turpinājums

A - 20 continued

	1990	2000	2010	2013	2014	2015		
						pavisam total	vīrieši males	sievietes females
Kārsavas	10164	8610	6512	6034	5913	5812	2696	3116
Kocēnu	7256	7424	6493	6263	6226	6147	2960	3187
Kokneses	6812	6539	5625	5384	5334	5295	2508	2787
Krāslavas	25318	22900	18159	16755	16291	15854	7339	8515
Krimuldas	5805	5923	5425	5232	5176	5169	2525	2644
Krustpils	7800	7674	6244	6053	5977	5908	2912	2996
Kuldīgas	29273	29298	25518	24539	24190	23898	11267	12631
Ķeguma	6008	6380	5876	5650	5586	5546	2718	2828
Ķekavas	17101	15762	21500	22337	22335	22630	10668	11962
Lielvārdes	12127	11061	10548	10282	10174	10050	4729	5321
Limbažu	21689	20857	18369	17498	17262	17098	8130	8968
Līgatnes	4580	4470	3802	3603	3532	3481	1638	1843
Līvānu	18085	15973	13003	12030	11799	11652	5340	6312
Lubānas	3332	3206	2624	2502	2475	2444	1180	1264
Ludzas	20246	18324	14751	13742	13439	13250	6103	7147
Madonas	33034	31153	25888	24603	24134	23778	11187	12591
Mazsalacas	5123	4591	3613	3397	3314	3239	1480	1759
Mālpils	4789	4204	3751	3548	3522	3516	1679	1837
Mārupes	9581	9440	15321	16659	16948	17741	8607	9134
Mēsruga	2048	2070	1689	1606	1615	1582	751	831
Naukšēnu	2824	2585	2036	1932	1881	1847	893	954
Neretas	5539	5065	4042	3846	3760	3706	1853	1853
Nīcas	4111	3805	3667	3527	3482	3419	1676	1743
Ogres	41899	39380	36984	35531	34897	34580	15727	18853
Olaines	20739	17931	20136	19849	19720	19718	9077	10641
Ozolnieku	9942	9314	9860	9840	9661	9634	4587	5047
Pārgaujas	4627	4831	4073	3950	3938	3897	1925	1972
Pāvilostas	3950	3555	2989	2819	2742	2701	1294	1407
Pļaviņu	7592	7023	5917	5560	5462	5343	2543	2800
Preiļu	14149	13066	10964	10317	10083	9941	4547	5394
Priekules	10087	7491	6049	5747	5663	5555	2644	2911
Priekuļu	11289	10217	8669	8232	8050	7951	3745	4206
Raunas	4838	4652	3759	3490	3412	3349	1596	1753
Rēzeknes	35881	35008	28877	27913	27395	27162	13307	13855
Riebiņu	7911	7315	5778	5383	5270	5180	2570	2610
Rojas	4671	4802	4109	3933	3851	3799	1750	2049
Ropažu	6500	5766	6802	6858	6748	6700	3282	3418
Rucavas	2540	2370	1888	1728	1711	1681	839	842
Rugāju	3437	3159	2461	2365	2311	2266	1099	1167
Rundāles	5425	5017	3833	3671	3617	3531	1709	1822
Rūjienas	7491	6932	5761	5452	5321	5219	2430	2789
Salacgrīvas	10404	10544	8668	8182	8027	7959	3784	4175
Salas	5137	4851	3935	3793	3725	3646	1797	1849
Salaspils	21954	21425	22527	22314	22088	22208	10399	11809
Saldus	31198	30869	26579	24909	24494	24087	11412	12675
Saulkrastu	5573	5520	5866	5855	5773	5750	2683	3067
Sējas	2547	2422	2276	2246	2223	2229	1060	1169
Siguldas	16980	16774	16882	17055	17117	17322	7985	9337
Skrīveru	4024	4082	3750	3625	3554	3508	1629	1879
Skrundas	9840	6830	5515	5248	5142	5082	2448	2634
Smiltenes	16086	15641	13417	12956	12811	12697	6078	6619
Stopiņu	7223	6942	9924	10237	10195	10219	4800	5419
Strenču	6700	4998	3985	3589	3459	3334	1520	1814
Talsu	38031	37539	32262	30328	29747	29447	13895	15552
Tērvetes	4799	4959	3859	3579	3501	3438	1661	1777
Tukuma	35981	32910	31309	29719	29177	29069	13628	15441
Vaiņodes	5104	3366	2712	2583	2520	2469	1186	1283
Valkas	13201	11871	9608	8915	8664	8480	3905	4575
Varakļānu	4912	4461	3650	3481	3395	3340	1566	1774
Vārkavas	2952	2812	2196	2067	2034	2009	976	1033
Vecpiebalgas	5579	5408	4345	4090	4030	3947	1978	1969
Vecumnieku	10654	10586	9049	8636	8486	8375	4147	4228
Ventspils	15732	14640	12525	12088	11859	11697	5802	5895
Viesītes	6387	5261	4241	4013	3965	3886	1866	2020
Vijakas	9427	8029	5921	5451	5314	5160	2460	2700
Vijānu	9097	8072	6585	6256	6113	6026	2824	3202
Zilupes	5146	4303	3489	3257	3167	3080	1468	1612

**A - 21 PASTĀVĪGO IEDZĪVOTĀJU SKAITS NOVADU PILSĒTĀS GADA SĀKUMĀ**  
 RESIDENT POPULATION IN TOWNS AT THE BEGINNING OF THE YEAR

Pilsēta Town	Novads County	2000	2010	2013	2014	2015
Ainaži	Salacgrīvas	1112	904	803	779	770
Aizkraukle	Aizkraukles	9123	8109	7487	7426	7315
Aizpute	Aizputes	5823	4773	4492	4458	4389
Aknīste	Aknīstes	1352	1152	1106	1087	1074
Aloja	Alojas	1500	1272	1219	1187	1174
Alūksne	Alūksnes	9509	8283	7612	7426	7295
Ape	Apes	1381	1018	954	943	927
Auce	Auces	3212	2759	2534	2461	2418
Baldone	Baldones	2078	2277	2294	2288	2305
Baloži	Ķekavas	3977	5828	6185	6145	6246
Balvi	Balvu	8693	7454	6854	6753	6659
Bauska	Bauskas	10872	9786	9286	9200	9061
Brocēni	Brocēnu	3609	3200	2947	2892	2881
Cesvaine	Cesvaines	1880	1610	1548	1502	1477
Cēsis	Cēsu	18775	17326	16093	15828	15666
Dagda	Dagdas	2814	2432	2278	2203	2165
Dobele	Dobeles	11609	10630	10023	9880	9710
Durbe	Durbes	464	554	543	527	526
Grobiņa	Grobiņas	4318	4003	3865	3816	3769
Gulbene	Gulbenes	9623	8515	8095	7965	7843
Ikšķile	Ikšķiles	3853	3845	3790	6381	6508
Ilūkste	Ilūkstes	3102	2639	2537	2458	2459
Jaunjelgava	Jaunjelgavas	2339	2077	1997	1998	1973
Kandava	Kandavas	3701	3928	3870	3826	3769
Kārsava	Kārsavas	2726	2293	2142	2108	2081
Krāslava	Krāslavas	11414	9395	8644	8489	8300
Kuldīga	Kuldīgas	13742	12067	11492	11392	11206
Ķegums	Ķeguma	2546	2357	2245	2235	2229
Lielvārde	Lielvārdes	5183	6227	6160	6147	6089
Limbaži	Limbažu	9225	8061	7634	7537	7515
Līgatne	Līgatnes	1494	1192	1117	1095	1068
Līvāni	Līvānu	10379	8421	7698	7581	7470
Lubāna	Lubānas	1988	1749	1684	1691	1674
Ludza	Ludzas	10857	9215	8545	8440	8349
Madona	Madonas	9576	8242	7830	7635	7511
Mazsalaca	Mazsalacas	1766	1340	1246	1237	1215
Ogre	Ogres	26200	25301	24673	24446	24322
Olaine	Olaines	12924	12279	11591	11543	11490
Pāvilosta	Pāvilostas	1206	1068	1006	968	936
Piltene	Ventspils	1130	1084	1064	1022	995
Pļaviņas	Pļaviņu	4071	3541	3293	3274	3219
Preiļi	Preiļu	8902	7457	6971	6842	6729
Priekule	Priekules	2648	2229	2086	2059	2034
Rūjiena	Rūjienas	3760	3253	3080	3008	2960
Sabīle	Talsu	1534	1260	1194	1464	1467
Salacgrīva	Salacgrīvas	3744	3060	2897	2864	2841
Salaspils	Salaspils	18153	17394	16843	16751	16734
Saldus	Saldus	12557	11735	11022	10895	10771
Saulkrasti	Saulkrastu	3297	3130	3051	2993	2978
Seda	Strenču	1844	1404	1278	1261	1233
Sigulda	Siguldas	10733	10793	10893	10997	11200
Skruna	Skrundas	2744	2262	2141	2101	2081
Smiltene	Smiltenes	6318	5628	5461	5424	5416
Staicele	Alojas	1281	1063	986	981	953
Stende	Talsu	2071	1789	1712	1702	1671
Strenči	Strenču	1651	1452	1276	1237	1184
Subate	Ilūkstes	819	681	659	660	660
Talsi	Talsu	12404	10652	9980	9791	9712
Tukums	Tukuma	18891	18752	17787	17606	17563
Valdemārpils	Talsu	1531	1296	1331	1296	1287
Valka	Valkas	6803	5606	5221	5067	4966
Vangaži	Inčukalna	4126	3677	3480	3451	3453
Varakļāni	Varakļānu	2421	2021	1965	1918	1887
Viesīte	Viesītes	2249	1829	1723	1691	1663
Viļaka	Viļakas	1848	1521	1415	1395	1370
Viļāni	Viļānu	4058	3299	3111	3039	3004
Zilupe	Zilupes	1951	1710	1610	1590	1555



**A - 22 PASTĀVĪGO IEDZĪVOTĀJU GALVENĀS VECUMA GRUPAS UN DEMOGRĀFISKĀS SLODŽES LĪMENIS REĢIONOS, REPUBLIKAS PILSĒTĀS UN NOVADOS 2015. GADA SĀKUMĀ**

RESIDENT POPULATION BY MAIN AGE GROUPS AND LEVEL OF DEMOGRAPHIC BURDEN IN REGIONS, CITIES UNDER STATE JURISDICTION AND COUNTIES AT THE BEGINNING OF 2015

	Pastāvīgo iedzīvotāju skaits Number of resident population									Demogrāfiskā slodze Demographic burden
	līdz darbības vecumam under working age			darbības vecumā of working age			virs darbības vecuma over working age			
	pavisam total	vīrieši males	sievietes females	pavisam total	vīrieši males	sievietes females	pavisam total	vīrieši males	sievietes females	
<b>Latvija/ Latvia</b>	<b>297720</b>	<b>152769</b>	<b>144951</b>	<b>1231739</b>	<b>603302</b>	<b>628437</b>	<b>456637</b>	<b>155136</b>	<b>301501</b>	<b>613</b>
<b>Reģioni/ Regions:</b>										
Rīgas	92896	47727	45169	398227	186636	211591	149884	48826	101058	610
Pierīgas	62262	31938	30324	228408	113577	114831	76939	27204	49735	609
Vidzemes	28614	14777	13837	123101	62106	60995	47312	16434	30878	617
Kurzemes	39154	20030	19124	155543	77086	78457	60025	20859	39166	638
Zemgales	36975	18892	18083	151609	76568	75041	53566	18553	35013	597
Latgales	37819	19405	18414	174851	87329	87522	68911	23260	45651	610
<b>Republikas pilsētas/ Cities under state jurisdiction:</b>										
Rīga	92896	47727	45169	398227	186636	211591	149884	48826	101058	610
Daugavpils	12114	6261	5853	52977	25314	27663	21344	6818	14526	632
Jelgava	9545	4844	4701	35326	17070	18256	12309	4109	8200	619
Jēkabpils	3500	1728	1772	14431	7161	7270	5088	1665	3423	595
Jūrmala	7097	3691	3406	30322	14714	15608	12227	4199	8028	637
Liepāja	11672	5953	5719	42364	20046	22318	17089	5509	11580	679
Rēzekne	4271	2242	2029	18218	8591	9627	6828	2176	4652	609
Valmiera	3745	1931	1814	14164	6520	7644	5523	1856	3667	654
Ventspils	5284	2677	2607	22081	10599	11482	8909	3038	5871	643
<b>Novadi/ Counties:</b>										
Aglonas	461	227	234	2254	1195	1059	954	353	601	628
Aizkraukles	1171	636	535	5395	2608	2787	1918	643	1275	573
Aizputes	1375	709	666	5257	2680	2577	2251	839	1412	690
Aknīstes	309	160	149	1866	1032	834	661	250	411	520
Alojas	716	371	345	3059	1608	1451	1225	427	798	635
Alsungas	194	99	95	894	453	441	328	118	210	584
Alūksnes	2254	1120	1134	9653	4845	4808	3741	1268	2473	621
Amatas	788	403	385	3386	1783	1603	1214	454	760	591
Apes	504	267	237	2217	1191	1026	858	289	569	614
Auces	974	507	467	4035	2009	2026	1753	607	1146	676
Ādažu	2275	1146	1129	6586	3222	3364	1553	566	987	581
Babītes	2037	1027	1010	6212	3033	3179	1551	562	989	578
Baldones	980	520	460	3404	1742	1662	1051	341	710	597
Baltinavas	122	66	56	694	375	319	269	85	184	563
Balvu	1773	945	828	8159	4051	4108	3099	1057	2042	597
Bauskas	3762	1943	1819	15373	7703	7670	5173	1795	3378	581
Beverīnas	494	259	235	1974	1046	928	718	270	448	614
Brocēnu	880	451	429	3519	1810	1709	1386	478	908	644
Burtnieku	1194	599	595	5252	2931	2321	1666	649	1017	545
Carnikavas	1041	553	488	4133	2075	2058	1631	647	984	647
Cesvaines	316	174	142	1656	864	792	645	232	413	580
Cēsu	2599	1336	1263	10272	4850	5422	4168	1418	2750	659
Ciblas	326	148	178	1728	935	793	653	236	417	567
Dagdas	972	491	481	4777	2506	2271	1898	675	1223	601
Daugavpils	2788	1459	1329	14226	7437	6789	5834	2131	3703	606
Dobeles	3146	1614	1532	13109	6592	6517	4623	1656	2967	593
Dundagas	554	288	266	2491	1314	1177	994	347	647	621
Durbes	394	199	195	1727	924	803	733	266	467	653
Engures	928	503	425	4383	2250	2133	1893	698	1195	644
Ērgļu	387	186	201	1725	885	840	831	304	527	706
Garkalnes	1579	819	760	5080	2570	2510	1199	499	700	547
Grobiņas	1389	725	664	5398	2683	2715	2142	806	1336	654
Gulbenes	3035	1594	1441	13755	6951	6804	4850	1687	3163	573
Iecavas	1443	740	703	5528	2802	2726	1732	593	1139	574
Ikšķiles	1873	955	918	5756	2870	2886	1685	635	1050	618
Ilūkstes	900	443	457	4589	2358	2231	1961	690	1271	623
Inčukalna	1212	642	570	4840	2459	2381	1667	570	1097	595
Jaunjelgavas	776	388	388	3486	1835	1651	1316	456	860	600
Jaunpiebalgas	326	142	184	1386	726	660	581	206	375	654
Jaunpils	373	183	190	1506	818	688	527	204	323	598
Jelgavas	3360	1700	1660	14898	7811	7087	5102	1805	3297	568
Jēkabpils	568	281	287	3017	1638	1379	1187	420	767	582
Kandavas	1343	691	652	5291	2717	2574	1870	711	1159	607
Kārsavas	736	361	375	3597	1856	1741	1479	479	1000	616
Kocēnu	908	477	431	3892	2013	1879	1347	470	877	579
Kokneses	787	388	399	3361	1735	1626	1147	385	762	575

IEDZĪVOTĀJU SKAITS UN TĀ IZMAIŅAS/ POPULATION AND POPULATION CHANGE

A - 22 turpinājums

A - 22 continued

	Pastāvīgo iedzīvotāju skaits Number of resident population									Demogrāfiskā slodze Demographic burden
	līdz darbības vecumam under working age			darbības vecumā of working age			virs darbības vecuma over working age			
	pavisam total	virieši males	sievietes females	pavisam total	virieši males	sievietes females	pavisam total	virieši males	sievietes females	
Krāslavas	1895	931	964	9731	4895	4836	4228	1513	2715	629
Krimuldas	769	396	373	3296	1718	1578	1104	411	693	568
Krustpils	857	440	417	3627	1941	1686	1424	531	893	629
Kuldīgas	3720	1899	1821	14980	7500	7480	5198	1868	3330	595
Ķeguma	749	385	364	3529	1847	1682	1268	486	782	572
Ķekavas	4659	2389	2270	14103	6873	7230	3868	1406	2462	605
Lielvārdes	1625	817	808	6247	3144	3103	2178	768	1410	609
Limbažu	2458	1275	1183	10515	5352	5163	4125	1503	2622	626
Līgatnes	470	249	221	2142	1090	1052	869	299	570	625
Līvānu	1635	809	826	7250	3581	3669	2767	950	1817	607
Lubānas	300	150	150	1521	810	711	623	220	403	607
Ludzas	1659	843	816	8254	4126	4128	3337	1134	2203	605
Madonas	3308	1706	1602	14833	7531	7302	5637	1950	3687	603
Mazsalacas	414	206	208	1929	979	950	896	295	601	679
Mālpils	567	306	261	2187	1109	1078	762	264	498	608
Mārupes	4295	2210	2085	11331	5672	5659	2115	725	1390	566
Mērsraga	196	100	96	956	511	445	430	140	290	655
Naukšēnu	259	132	127	1206	643	563	382	118	264	532
Neretas	411	216	195	2420	1309	1111	875	328	547	531
Nīcas	457	246	211	2092	1104	988	870	326	544	634
Ogres	5547	2771	2776	20994	10268	10726	8039	2688	5351	647
Olaines	3105	1527	1578	12524	6188	6336	4089	1362	2727	574
Ozolnieku	1816	887	929	5967	3029	2938	1851	671	1180	615
Pārgaujas	561	303	258	2407	1289	1118	929	333	596	619
Pāvilostas	361	192	169	1635	864	771	705	238	467	652
Pļaviņu	722	373	349	3248	1700	1548	1373	470	903	645
Preiļu	1293	668	625	6372	3114	3258	2276	765	1511	560
Priekules	854	434	420	3386	1765	1621	1315	445	870	641
Priekuļu	1132	590	542	5022	2523	2499	1797	632	1165	583
Raunas	463	229	234	2062	1056	1006	824	311	513	624
Rēzeknes	3943	2023	1920	17155	9093	8062	6064	2191	3873	583
Riebiņu	596	336	260	3284	1790	1494	1300	444	856	577
Rojas	470	240	230	2394	1196	1198	935	314	621	587
Ropažu	1065	559	506	4375	2259	2116	1260	464	796	531
Rucavas	215	113	102	1011	559	452	455	167	288	663
Rugāju	311	153	158	1432	771	661	523	175	348	582
Rundāles	516	280	236	2205	1150	1055	810	279	531	601
Rūjienas	689	354	335	3187	1614	1573	1343	462	881	638
Salacgrīvas	991	512	479	5002	2553	2449	1966	719	1247	591
Salas	580	316	264	2347	1220	1127	719	261	458	553
Salaspils	3854	2003	1851	13809	6808	7001	4545	1588	2957	608
Saldus	3804	1908	1896	15130	7602	7528	5153	1902	3251	592
Saulkrastu	797	413	384	3380	1693	1687	1573	577	996	701
Sējas	354	169	185	1411	717	694	464	174	290	580
Siguldas	3081	1546	1535	10763	5218	5545	3478	1221	2257	609
Skrīveru	478	240	238	2115	1059	1056	915	330	585	659
Skrundas	722	379	343	3065	1609	1456	1295	460	835	658
Smiltenes	1987	1028	959	7944	4066	3878	2766	984	1782	598
Stopiņu	2010	1021	989	6483	3155	3328	1726	624	1102	576
Strenču	423	218	205	1926	999	927	985	303	682	731
Talsu	4441	2306	2135	18396	9217	9179	6610	2372	4238	601
Tērvetes	464	253	211	2208	1132	1076	766	276	490	557
Tukuma	4882	2538	2344	17887	8925	8962	6300	2165	4135	625
Vaiņodes	361	188	173	1441	758	683	667	240	427	713
Valkas	1123	604	519	5035	2527	2508	2322	774	1548	684
Varakļānu	417	239	178	2034	1036	998	889	291	598	642
Vārkavas	233	112	121	1250	669	581	526	195	331	607
Vecpiebalgas	518	281	237	2521	1338	1183	908	359	549	566
Vecumnieku	1235	668	567	5291	2805	2486	1849	674	1175	583
Ventspils	1811	924	887	7326	3892	3434	2560	986	1574	597
Viesītes	555	290	265	2356	1227	1129	975	349	626	649
Vījakas	628	323	305	3198	1719	1479	1334	418	916	614
Viļānu	757	357	400	3790	1954	1836	1479	513	966	590
Zilupes	406	207	199	1916	999	917	758	262	496	608

**A - 23 PASTĀVĪGO IEDZĪVOTĀJU SKAITS REĢIONOS, REPUBLIKAS PILSĒTĀS UN NOVADOS PA VECUMA GRUPĀM 2015. GADA SĀKUMĀ**  
RESIDENT POPULATION IN REGIONS, CITIES UNDER STATE JURISDICTION AND COUNTIES BY AGES GROUPS AT THE BEGINNING OF 2015

	<b>Pavisam</b> Total	0-6	7-14	15-18	19-24	25-49	50-64	65+
<b>Latvija/ Latvia</b>	<b>1986096</b>	<b>143475</b>	<b>154245</b>	<b>68584</b>	<b>143713</b>	<b>681427</b>	<b>409576</b>	<b>385076</b>
<b>Reģioni/ Regions:</b>								
Rīgas	641007	47863	45033	17573	39164	233648	131201	126525
Pierīgas	367609	30380	31882	13050	26242	130560	71054	64441
Vidzemes	199027	13121	15493	7925	17252	63584	41204	40448
Kurzemes	254722	17831	21323	10299	20790	81298	52430	50751
Zemgales	242150	17317	19658	9244	19501	81640	49714	45076
Latgales	281581	16963	20856	10493	20764	90697	63973	57835
<b>Republikas pilsētas/ Cities under state jurisdiction:</b>								
Rīga	641007	47863	45033	17573	39164	233648	131201	126525
Daugavpils	86435	5837	6277	2773	5599	28859	19174	17916
Jelgava	57180	4843	4702	2015	3964	20217	11051	10388
Jēkabpils	23019	1564	1936	827	1635	7975	4845	4237
Jūrmala	49646	3379	3718	1516	2953	16866	10992	10222
Liepāja	71125	5485	6187	2613	5096	23004	14135	14605
Rēzekne	29317	1898	2373	1042	1965	9594	6767	5678
Valmiera	23432	1848	1897	785	1792	7710	4680	4720
Ventspils	36274	2504	2780	1349	2531	11896	7770	7444
<b>Novadi/ Counties:</b>								
Aglonas	3669	192	269	145	291	1069	877	826
Aizkraukles	8484	535	636	309	656	2830	1941	1577
Aizputes	8883	604	771	378	798	2623	1797	1912
Aknīstes	2836	146	163	113	262	948	657	547
Alojas	5000	329	387	210	497	1549	965	1063
Alsungas	1416	80	114	58	136	408	346	274
Alūksnes	15648	1030	1224	705	1442	4768	3228	3251
Amatas	5388	340	448	240	478	1731	1113	1038
Apes	3579	234	270	164	347	1095	729	740
Auces	6762	419	555	278	618	1985	1426	1481
Ādažu	10414	1151	1124	358	630	4101	1786	1264
Babītes	9800	1013	1024	392	640	3724	1720	1287
Baldones	5435	439	541	236	461	1902	975	881
Baltinavas	1085	50	72	46	115	327	237	238
Balvu	13031	778	995	551	1112	4056	2921	2618
Bauskas	24308	1710	2052	914	2019	8171	5145	4297
Beverīnas	3186	237	257	113	279	1037	658	605
Brocēnu	5785	385	495	276	498	1769	1195	1167
Burtnieku	8112	554	640	289	648	2969	1597	1415
Carnikavas	6805	532	509	211	426	2328	1419	1380
Cesvaines	2617	121	195	120	259	801	574	547
Cēsu	17039	1258	1341	626	1410	5458	3405	3541
Ciblas	2707	155	171	100	249	859	619	554
Dagdas	7647	390	582	318	612	2380	1756	1609
Daugavpils	22848	1259	1529	859	1643	7370	5287	4901
Dobeles	20878	1419	1727	875	1845	6881	4294	3837
Dundagas	4039	253	301	155	405	1253	829	843
Durbes	2854	172	222	111	242	892	597	618
Engures	7204	405	523	252	577	2275	1571	1601
Ērgļu	2943	168	219	113	287	818	625	713
Garkalnes	7858	705	874	286	565	2994	1450	984
Grobiņas	8929	609	780	369	751	2861	1762	1797
Gulbenes	21640	1353	1682	919	2013	6969	4578	4126
Iecavas	8703	670	773	371	729	3046	1633	1481
Ikšķiles	9314	906	967	332	648	3457	1543	1461
Ilūkstes	7450	387	513	298	593	2266	1721	1672
Inčukalna	7719	585	627	223	521	2746	1606	1411
Jaunjelgavas	5578	337	439	227	458	1805	1224	1088
Jaunpiebalgas	2293	138	188	124	201	700	455	487
Jaunpils	2406	176	197	109	251	736	494	443
Jelgavas	23360	1457	1903	899	1928	7949	4935	4289
Jēkabpils	4772	267	301	210	477	1441	1074	1002
Kandavas	8504	536	807	384	807	2720	1658	1592
Kārsavas	5812	310	426	238	477	1843	1255	1263

IEDZĪVOTĀJU SKAITS UN TĀ IZMAIŅAS/ POPULATION AND POPULATION CHANGE

A - 23 turpinājums

A - 23 continued

	<b>Pavisam</b> Total	0-6	7-14	15-18	19-24	25-49	50-64	65+
Kocēnu	6147	419	489	258	513	2012	1313	1143
Kokneses	5295	346	441	248	486	1740	1049	985
Krāslavas	15854	776	1119	629	1135	4661	3984	3550
Krimuldas	5169	393	376	193	450	1750	1063	944
Krustpils	5908	400	457	244	543	1772	1272	1220
Kuldīgas	23898	1665	2055	1058	2150	7693	4881	4396
Ķeguma	5546	358	391	210	443	1819	1248	1077
Ķekavas	22630	2548	2111	726	1330	8797	3975	3143
Lielvārdes	10050	734	891	366	820	3459	1965	1815
Limbažu	17098	1101	1357	608	1510	5464	3523	3535
Līgatnes	3481	231	239	119	268	1142	733	749
Līvānu	11652	728	907	452	923	3555	2822	2265
Lubānas	2444	132	168	95	255	752	505	537
Ludzas	13250	712	947	481	911	4416	3004	2779
Madonas	23778	1510	1798	974	2152	7586	4973	4785
Mazsalacas	3239	188	226	124	286	967	660	788
Mālpils	3516	248	319	137	279	1219	678	636
Mārupes	17741	2401	1894	600	1110	7556	2388	1792
Mērsraga	1582	81	115	69	106	515	327	369
Naukšēnu	1847	110	149	92	189	599	374	334
Neretas	3706	199	212	165	345	1203	862	720
Nīcas	3419	192	265	129	279	1095	699	760
Ogres	34580	2667	2880	1238	2481	11935	6704	6675
Olaines	19718	1458	1647	655	1251	7282	4032	3393
Ozolnieku	9634	932	884	323	684	3519	1699	1593
Pārgaujas	3897	253	308	147	336	1295	763	795
Pāvilostas	2701	163	198	96	228	821	571	624
Pļaviņu	5343	320	402	194	458	1638	1167	1164
Preiļu	9941	620	673	362	843	3168	2326	1949
Priekules	5555	372	482	237	505	1683	1148	1128
Priekuļu	7951	493	639	339	666	2630	1630	1554
Raunas	3349	198	265	136	288	1071	694	697
Rēzeknes	27162	1682	2261	1095	2262	8913	5916	5033
Riebiņu	5180	228	368	247	513	1553	1169	1102
Rojas	3799	203	267	151	334	1220	811	813
Ropažu	6700	492	573	230	509	2539	1336	1021
Rucavas	1681	99	116	63	149	485	372	397
Rugāju	2266	132	179	97	217	736	472	433
Rundāles	3531	249	267	147	297	1139	731	701
Rūjienas	5219	297	392	189	396	1656	1156	1133
Salacgrīvas	7959	416	575	303	700	2545	1728	1692
Salas	3646	265	315	141	333	1202	780	610
Salaspils	22208	1937	1917	711	1326	8555	4058	3704
Saldus	24087	1715	2089	1087	2275	7659	4956	4306
Saulkrastu	5750	396	401	195	365	1817	1201	1375
Sējas	2229	158	196	82	171	771	455	396
Sīguldas	17322	1643	1438	626	1343	6140	3188	2944
Skrīveru	3508	230	248	124	284	1085	731	806
Skrundas	5082	290	432	234	412	1555	1068	1091
Smiltenes	12697	929	1058	507	1146	4110	2611	2336
Stopiņu	10219	984	1026	397	671	3876	1874	1391
Strenču	3334	167	256	114	234	939	783	841
Talsu	29447	2020	2421	1240	2666	9378	6225	5497
Tērvetes	3438	212	252	137	356	1121	718	642
Tukuma	29069	2290	2592	1264	2507	9638	5459	5319
Vaiņodes	2469	156	205	103	215	748	462	580
Valkas	8480	513	610	308	674	2476	1898	2001
Varakļānu	3340	171	246	155	325	1014	645	784
Vārkavas	2009	115	118	93	199	595	432	457
Vecpiebalgas	3947	229	289	170	368	1279	824	788
Vecumnieku	8375	555	680	330	763	2775	1703	1569
Ventspils	11697	783	1028	523	1014	3740	2479	2130
Viesītes	3886	242	313	153	361	1198	777	842
Vījakas	5160	231	397	252	403	1586	1170	1121
Vijānu	6026	332	425	272	468	1918	1351	1260
Zilupes	3080	151	255	143	234	973	713	611

**A - 24 PASTĀVĪGO IEDZĪVOTĀJU ĪPATSVARŠ PĒC DZIMUMA UN ĢIMENES STĀVOKĻA REĢIONOS, REPUBLIKAS PILSĒTĀS UN NOVADOS 2015. GADA SĀKUMĀ**

 RATIO OF RESIDENT POPULATION BY SEX AND MARITAL STATUS IN REGIONS, CITIES UNDER STATE JURISDICTION AND COUNTIES AT THE BEGINNING OF 2015  
 (īpatsvars, %/ ratio, %)

	Vīrieši/ Males				Sievietes/ Females			
	neprecējušies single	precējušies married	šķirti divorced	atraitņi widowed	neprecējušās single	precējušās married	šķirtas divorced	atraitnes widowed
<b>Latvija/ Latvia</b>	<b>47.7</b>	<b>39.5</b>	<b>9.9</b>	<b>2.9</b>	<b>36.9</b>	<b>34.3</b>	<b>14.7</b>	<b>14.1</b>
<b>Reģioni/ Regions:</b>								
Rīgas	46.1	40.7	10.4	2.8	36.0	34.1	16.9	13.0
Pierīgas	47.7	40.2	9.6	2.5	38.4	35.6	13.7	12.3
Vidzemes	51.5	35.8	9.7	3.0	40.3	31.6	12.7	15.4
Kurzemes	49.5	37.6	9.9	3.0	38.3	33.1	14.5	14.1
Zemgales	50.0	37.3	10.0	2.7	38.7	33.5	13.6	14.2
Latgales	44.9	42.1	9.6	3.4	32.0	36.5	13.1	18.4
<b>Republikas pilsētas/ Cities under state jurisdiction:</b>								
Rīga	46.1	40.7	10.4	2.8	36.0	34.1	16.9	13.0
Daugavpils	41.4	45.5	10.1	3.0	28.9	38.2	16.5	16.4
Jelgava	48.0	39.4	10.3	2.3	37.3	34.0	16.2	12.5
Jēkabpils	47.7	39.1	10.6	2.6	35.7	34.0	15.8	14.5
Jūrmala	43.4	42.3	11.6	2.7	33.5	35.6	17.7	13.2
Liepāja	47.0	38.8	11.1	3.1	35.1	32.7	18.2	14.0
Rēzekne	42.8	43.1	10.9	3.2	31.0	36.4	15.8	16.8
Valmiera	48.9	38.5	9.8	2.8	38.8	32.5	16.0	12.7
Ventspils	44.6	42.1	10.5	2.8	34.2	35.6	16.9	13.3
<b>Novadi/ Counties:</b>								
Aglonas	46.8	39.2	10.1	3.9	37.2	33.8	7.9	21.1
Aizkraukles	46.5	40.6	10.2	2.7	35.3	36.0	15.4	13.3
Aizputes	52.0	35.8	8.7	3.5	41.8	32.2	11.2	14.8
Aknīstes	55.5	31.3	9.3	3.9	40.9	31.1	8.8	19.2
Alojas	57.0	32.2	7.4	3.4	44.4	29.5	10.1	16.0
Alsungas	52.1	36.9	7.0	4.0	43.0	33.8	9.1	14.1
Alūksnes	51.1	36.4	9.4	3.1	40.4	31.2	11.9	16.5
Amatas	52.1	35.2	10.1	2.6	43.1	31.9	11.1	13.9
Apes	56.2	32.5	8.1	3.2	41.6	30.0	11.0	17.4
Auces	50.6	36.0	9.7	3.7	40.8	31.1	12.2	15.9
Ādažu	47.4	43.4	7.1	2.1	40.6	38.6	12.1	8.7
Babītes	46.8	42.9	8.4	1.9	41.2	38.5	11.1	9.2
Baldones	52.3	37.0	8.6	2.1	41.7	33.2	12.9	12.2
Baltinavas	51.3	36.1	7.8	4.8	35.1	32.0	7.7	25.2
Balvu	50.2	38.2	8.3	3.3	36.8	32.9	11.5	18.8
Bauskas	51.1	36.0	10.2	2.7	39.6	32.6	14.1	13.7
Beverīnas	51.6	33.3	12.0	3.1	42.8	31.0	10.7	15.5
Brocēnu	50.0	36.1	10.5	3.4	37.7	33.3	13.5	15.5
Burtnieku	52.8	33.1	11.3	2.8	42.2	32.1	12.0	13.7
Carnikavas	41.0	46.4	10.0	2.6	33.2	41.1	12.8	12.9
Cesvaines	53.4	36.0	7.7	2.9	38.8	33.9	11.4	15.9
Cēsu	49.4	37.5	10.2	2.9	38.2	31.7	16.4	13.7
Cīblas	48.6	39.1	8.5	3.8	37.2	33.9	7.5	21.4
Dagdas	46.5	40.6	8.2	4.7	33.3	36.1	8.3	22.3
Daugavpils	43.6	42.7	9.7	4.0	31.5	38.1	10.8	19.6
Dobeles	51.0	36.6	9.7	2.7	39.3	33.2	13.6	13.9
Dundagas	56.6	32.5	8.2	2.7	42.8	30.1	10.0	17.1
Durbes	49.0	38.0	10.2	2.8	38.4	33.9	12.1	15.6
Engures	45.2	41.1	10.6	3.1	36.2	35.3	12.4	16.1
Ērgļu	51.0	36.7	8.0	4.3	42.1	30.7	9.8	17.4
Garkalnes	45.3	44.4	8.3	2.0	38.4	42.5	11.2	7.9
Grobiņas	50.0	37.1	9.9	3.0	39.4	33.4	13.5	13.7
Gulbenes	52.9	34.4	9.5	3.2	41.5	30.5	12.1	15.9
Iecavas	52.2	34.4	10.9	2.5	41.8	31.6	13.6	13.0
Ikšķiles	47.9	42.2	7.7	2.2	40.6	38.3	11.0	10.1
Ilūkstes	46.2	42.1	8.0	3.7	33.8	36.9	9.5	19.8
Inčukalna	44.4	42.3	10.7	2.6	34.2	38.0	13.8	14.0
Jaunjelgavas	50.5	35.3	10.9	3.3	40.8	32.3	11.2	15.7
Jaunpiebalgas	52.2	34.4	9.9	3.5	43.7	29.7	9.4	17.2
Jaunpils	55.8	32.4	8.8	3.0	44.3	31.8	11.7	12.2
Jelgavas	49.5	37.7	10.2	2.6	38.5	34.7	12.1	14.7
Jēkabpils	51.3	35.5	9.4	3.8	39.3	32.8	7.9	20.0
Kandavas	54.5	33.6	8.6	3.3	45.2	31.3	10.0	13.5

IEDZĪVOTĀJU SKAITS UN TĀ IZMAIŅAS/ POPULATION AND POPULATION CHANGE

A - 24 turpinājums

A - 24 continued

	Vīrieši/ Males				Sievietes/ Females			
	neprecē- jušies single	precējušies married	šķirti divorced	atraitņi widowed	neprecē- jušās single	precējušās married	šķirtas divorced	atraitnes widowed
Kārsavas	49.6	37.2	9.5	3.7	34.4	32.3	10.0	23.3
Kocēnu	51.3	35.8	10.3	2.6	40.7	32.2	11.6	15.5
Kokneses	53.7	34.4	9.3	2.6	42.6	30.9	11.9	14.6
Krāslavas	42.0	44.6	9.8	3.6	29.7	38.1	11.8	20.4
Krimuldas	51.5	36.8	9.3	2.4	42.0	33.4	11.8	12.8
Krustpils	51.5	34.8	10.3	3.4	37.9	33.2	9.9	19.0
Kuldīgas	53.8	34.3	9.2	2.7	43.5	31.0	12.1	13.4
Ķeguma	47.2	39.1	10.6	3.1	36.7	36.5	13.4	13.4
Ķekavas	46.7	43.0	8.5	1.8	39.2	38.6	12.2	10.0
Lielvārdes	49.0	38.2	10.3	2.5	38.3	33.6	13.8	14.3
Limbažu	50.3	36.8	9.9	3.0	40.9	32.6	12.0	14.5
Līgatnes	48.4	36.8	12.3	2.5	36.8	31.9	15.8	15.5
Līvānu	46.2	41.4	9.4	3.0	34.3	35.8	13.1	16.8
Lubānas	51.7	36.1	9.4	2.8	39.5	31.9	9.9	18.7
Ludzas	45.5	40.7	10.1	3.7	31.5	35.3	13.6	19.6
Madonas	52.3	35.6	9.2	2.9	40.5	31.7	12.0	15.8
Mazsalacas	55.1	33.9	8.6	2.4	43.4	28.0	11.2	17.4
Mālpils	50.6	38.0	9.2	2.2	39.2	34.2	12.5	14.1
Mārupes	48.9	42.2	7.4	1.5	42.8	38.7	10.6	7.9
Mērsraga	50.3	35.2	11.4	3.1	37.3	29.3	14.4	19.0
Naukšēnu	57.2	33.6	7.3	1.9	43.5	29.6	10.2	16.7
Neretas	55.0	32.2	9.5	3.3	42.4	31.6	9.6	16.4
Nīcas	45.7	39.4	11.4	3.5	33.6	36.9	12.7	16.8
Ogres	48.8	39.1	9.4	2.7	38.2	33.6	14.5	13.7
Olaines	44.9	42.2	10.3	2.6	36.2	36.0	14.9	12.9
Ozolnieku	49.2	38.9	9.3	2.6	40.2	35.2	13.0	11.6
Pārgaujas	51.3	36.0	10.4	2.3	40.6	33.0	10.7	15.7
Pāvilostas	48.7	37.9	9.9	3.5	36.9	34.0	10.2	18.9
Plaviņu	50.3	37.5	8.9	3.3	37.5	33.1	10.6	18.8
Preiļu	47.6	41.9	7.5	3.0	34.2	36.6	10.9	18.3
Priekules	53.0	34.4	9.7	2.9	41.4	30.5	12.5	15.6
Priekuļu	49.4	36.9	10.0	3.7	38.5	33.7	14.1	13.7
Raunas	51.9	35.3	9.5	3.3	42.0	32.8	10.6	14.6
Rēzeknes	49.4	38.2	8.7	3.7	36.1	35.4	9.6	18.9
Riebiņu	50.0	39.1	7.6	3.3	33.7	35.9	7.2	23.2
Rojas	46.8	40.7	9.5	3.0	37.7	33.8	11.6	16.9
Ropažu	48.9	37.0	11.7	2.4	40.4	33.9	14.3	11.4
Rucavas	49.8	36.7	10.6	2.9	35.3	34.1	12.0	18.6
Rugāju	53.8	33.5	10.2	2.5	39.8	30.2	8.7	21.3
Rundāles	55.5	33.0	8.6	2.9	41.7	31.7	11.4	15.2
Rūjienas	55.3	33.0	8.4	3.3	44.1	29.0	10.5	16.4
Salacgrīvas	49.8	37.4	9.4	3.4	39.0	32.8	12.0	16.2
Salas	52.7	36.2	8.6	2.5	39.3	34.8	11.5	14.4
Salaspils	45.6	42.5	9.6	2.3	35.0	38.5	14.2	12.3
Saldus	51.8	36.7	8.7	2.8	40.8	33.4	12.7	13.1
Saulkrastu	41.8	43.0	11.6	3.6	34.5	35.8	14.8	14.9
Sējas	49.5	39.6	7.8	3.1	41.0	35.5	10.3	13.2
Siguldas	49.4	38.2	9.8	2.6	41.0	33.9	13.7	11.4
Skrīveru	47.1	40.3	9.5	3.1	38.6	35.0	11.6	14.8
Skrundas	53.0	34.0	9.4	3.6	41.7	31.1	10.1	17.1
Smiltenes	53.1	35.0	9.1	2.8	41.8	32.1	11.2	14.9
Stopiņu	46.5	42.8	8.3	2.4	38.1	38.9	12.3	10.7
Strenču	49.6	34.4	12.1	3.9	35.0	28.9	13.7	22.4
Talsu	52.0	36.4	8.7	2.9	41.8	32.8	12.1	13.3
Tērvetes	54.9	33.0	9.6	2.5	43.0	30.7	10.6	15.7
Tukuma	52.5	34.9	10.0	2.6	41.7	31.5	14.5	12.3
Vaiņodes	52.5	34.6	8.0	4.9	38.3	32.0	11.2	18.5
Valkas	49.5	37.6	9.6	3.3	37.3	32.3	13.0	17.4
Varakļānu	52.8	36.0	7.8	3.4	37.8	31.8	8.5	21.9
Vārkavas	48.1	38.9	8.7	4.3	38.0	33.9	7.6	20.5
Vecpiebalgas	52.4	33.8	9.9	3.9	43.2	31.7	10.3	14.8
Vecumnieku	51.6	36.5	8.9	3.0	40.2	33.6	11.2	15.0
Ventspils	51.0	36.1	10.0	2.9	41.4	33.7	11.4	13.5
Viesītes	53.9	33.9	8.6	3.6	40.3	31.1	11.9	16.7
Vījakas	51.1	35.9	9.3	3.7	34.3	32.4	10.8	22.5
Vijānu	46.4	40.3	9.2	4.1	35.3	34.8	9.9	20.0
Zilupes	49.7	36.5	9.5	4.3	35.6	32.1	10.9	21.4

**A - 25 PASTĀVĪGO IEDZĪVOTĀJU SKAITS PĒC DZIMUMA PAGASTOS GADA SĀKUMĀ**  
 RESIDENT POPULATION BY SEX IN PARISHES AT THE BEGINNING OF THE YEAR

	2014			2015		
	pavisam total	vīrieši males	sievietes females	pavisam total	vīrieši males	sievietes females
<b>Aglonas novads</b>						
Aglonas pagasts	1809	857	952	1793	848	945
Grāveru pagasts	486	239	247	466	224	242
Kastuļinas pagasts	793	395	398	760	382	378
Šķeltovas pagasts	643	317	326	650	321	329
<b>Aizkraukles novads</b>						
Aizkraukles pagasts	1166	556	610	1169	562	607
<b>Aizputes novads</b>						
Aizputes pagasts	834	425	409	836	421	415
Cīravas pagasts	1173	544	629	1123	523	600
Kalvenes pagasts	728	361	367	722	358	364
Kazdangas pagasts	1273	633	640	1265	628	637
Lažas pagasts	557	287	270	548	279	269
<b>Alojas novads</b>						
Alojas pagasts	809	391	418	797	393	404
Staiceles pagasts	560	270	290	562	278	284
Braslavas pagasts	606	280	326	584	275	309
Brīvēznieku pagasts	945	451	494	930	450	480
<b>Alsungas novads</b>	1452	685	767	1416	670	746
<b>Alūksnes novads</b>						
Alsviķu pagasts	1374	655	719	1360	650	710
Annas pagasts	414	182	232	413	182	231
Īzenes pagasts	357	162	195	358	165	193
Jaunalūksnes pagasts	1053	487	566	1024	479	545
Jaunannas pagasts	447	207	240	452	214	238
Jaunlaicenes pagasts	423	199	224	423	199	224
Kalnecmpju pagasts	158	70	88	150	67	83
Liepnas pagasts	830	391	439	788	376	412
Malienas pagasts	398	205	193	386	195	191
Mārupes pagasts	625	304	321	596	291	305
Mārkalnes pagasts	339	165	174	329	164	165
Pededzes pagasts	650	314	336	635	307	328
Veclaicenes pagasts	333	165	168	326	158	168
Zeltiņu pagasts	352	172	180	350	172	178
Ziemera pagasts	793	391	402	763	376	387
<b>Amatas novads</b>						
Amatas pagasts	672	326	346	683	331	352
Drabešu pagasts	2403	1142	1261	2356	1129	1227
Nītaures pagasts	822	397	425	804	388	416
Skujenes pagasts	795	395	400	778	384	394
Zaubes pagasts	770	406	364	767	408	359
<b>Apes novads</b>						
Apes pagasts	483	247	236	465	238	227
Gaujienas pagasts	855	399	456	851	393	458
Trāpenes pagasts	743	377	366	729	372	357
Virešu pagasts	619	315	304	607	313	294
<b>Auces novads</b>						
Vecauces pagasts	723	322	401	712	311	401
Bēnes pagasts	1659	763	896	1636	748	888
Īles pagasts	354	166	188	353	166	187
Lielauces pagasts	442	226	216	421	214	207
Ukru pagasts	339	153	186	336	158	178
Vītiņu pagasts	901	464	437	886	458	428
<b>Ādažu novads</b>	10238	4815	5423	10414	4934	5480
<b>Babītes novads</b>						
Babītes pagasts	8257	3894	4363	8412	3963	4449
Salas pagasts	1373	655	718	1388	659	729
<b>Baldones novads</b>						
Baldones pagasts	3112	1522	1590	3130	1540	1590
<b>Baltinavas novads</b>	1112	534	578	1085	526	559
<b>Balvu novads</b>						
Balvu pagasts	671	339	332	661	333	328
Bērzkalnes pagasts	476	228	248	457	217	240
Bērzpils pagasts	753	368	385	740	361	379
Briežuciema pagasts	535	265	270	530	265	265
Krišjāņu pagasts	367	174	193	358	170	188
Kubulu pagasts	1414	715	699	1372	687	685
Lazdulejas pagasts	309	146	163	292	136	156
Tilžas pagasts	971	441	530	955	437	518
Vectilžas pagasts	413	204	209	396	192	204
Vīksnas pagasts	639	292	347	611	275	336
<b>Bauskas novads</b>						
Brunavas pagasts	1406	704	702	1378	699	679

IEDZĪVOTĀJU SKAITS UN TĀ IZMAIŅAS/ POPULATION AND POPULATION CHANGE

A - 25 turpinājums

A - 25 continued

	2014			2015		
	pavisam total	virieši males	sievietes females	pavisam total	virieši males	sievietes females
Ceraukstes pagasts	1702	824	878	1698	822	876
Codes pagasts	2419	1160	1259	2382	1145	1237
Dāviņu pagasts	699	326	373	701	326	375
Gailiņu pagasts	2174	1037	1137	2127	1016	1111
Īsīces pagasts	3530	1707	1823	3527	1719	1808
Mežotnes pagasts	1515	739	776	1485	727	758
Vecsaules pagasts	1970	1007	963	1949	996	953
<b>Beverīnas novads</b>						
Brenģu pagasts	872	439	433	853	431	422
Kauguru pagasts	1407	693	714	1402	696	706
Trikātas pagasts	952	452	500	931	448	483
<b>Brocēnu novads</b>						
Cieceres pagasts	927	461	466	926	462	464
Blīdenes pagasts	706	337	369	686	333	353
Gaiķu pagasts	628	292	336	623	291	332
Remtes pagasts	675	330	345	669	330	339
<b>Burtnieku novads</b>						
Burtnieku pagasts	1292	617	675	1296	620	676
Ēveles pagasts	493	247	246	489	243	246
Matišu pagasts	841	409	432	831	406	425
Rencēnu pagasts	1457	701	756	1444	699	745
Valmieras pagasts	3618	1991	1627	3637	2000	1637
Vecates pagasts	427	222	205	415	211	204
<b>Carnikavas novads</b>	6788	3259	3529	6805	3275	3530
<b>Cesvaines novads</b>						
Cesvaines pagasts	1195	591	604	1140	566	574
<b>Cēsu novads</b>						
Vaives pagasts	1413	709	704	1373	680	693
<b>Ciblas novads</b>						
Blontu pagasts	420	200	220	421	203	218
Ciblas pagasts	760	369	391	744	355	389
Lidumnieku pagasts	292	146	146	276	137	139
Pušmucovas pagasts	560	279	281	561	283	278
Zvirgzdenes pagasts	723	347	376	705	341	364
<b>Dagdas novads</b>						
Andrupenes pagasts	1168	575	593	1140	554	586
Andzeļu pagasts	563	276	287	555	269	286
Asūnes pagasts	490	228	262	481	222	259
Bērziņu pagasts	370	192	178	358	182	176
Dagdas pagasts	719	339	380	712	336	376
Ezernieku pagasts	735	356	379	707	343	364
Konstantīnovas pagasts	474	231	243	456	224	232
Ķepovas pagasts	188	103	85	183	100	83
Svariņu pagasts	384	182	202	375	178	197
Sķaunes pagasts	525	253	272	515	253	262
<b>Daugavpils novads</b>						
Ambeļu pagasts	586	269	317	573	263	310
Bīķernieku pagasts	577	273	304	559	271	288
Demenes pagasts	1419	713	706	1353	685	668
Dubnas pagasts	757	375	382	742	366	376
Kalkūnes pagasts	2083	1025	1058	2004	997	1007
Kalupes pagasts	1328	671	657	1301	661	640
Laucesas pagasts	1319	664	655	1286	644	642
Līksnas pagasts	1077	522	555	1051	512	539
Maļinovas pagasts	882	430	452	857	422	435
Medumu pagasts	901	415	486	865	397	468
Naujenes pagasts	5178	2397	2781	5085	2360	2725
Nīcgales pagasts	671	306	365	639	291	348
Salienas pagasts	607	289	318	579	280	299
Skrudalienas pagasts	1181	575	606	1138	563	575
Sventes pagasts	1111	519	592	1083	506	577
Tabores pagasts	858	430	428	810	408	402
Vaboles pagasts	730	346	384	720	346	374
Vecsalienas pagasts	617	295	322	623	300	323
Višķu pagasts	1621	768	853	1580	755	825
<b>Dobeles novads</b>						
Annenieku pagasts	890	441	449	873	428	445
Auru pagasts	2880	1401	1479	2883	1391	1492
Bērzes pagasts	1763	868	895	1743	852	891
Bikstu pagasts	918	458	460	875	446	429
Dobeles pagasts	773	369	404	753	357	396
Jaunbērzes pagasts	981	444	537	969	449	520
Krimūnu pagasts	1090	528	562	1065	521	544
Naudītes pagasts	694	338	356	691	341	350
Penkules pagasts	887	445	442	869	433	436
Zebrenes pagasts	462	221	241	447	218	229



IEDZĪVOTĀJU SKAITS UN TĀ IZMAIŅAS/ POPULATION AND POPULATION CHANGE

A - 25 turpinājums

A - 25 continued

	2014			2015		
	pavisam total	virieši males	sievietes females	pavisam total	virieši males	sievietes females
<b>Dundagas novads</b>						
Dundagas pagasts	3235	1572	1663	3162	1538	1624
Kolkas pagasts	905	427	478	877	411	466
<b>Durbes novads</b>						
Durbes pagasts	418	213	205	401	206	195
Dunalkas pagasts	686	331	355	666	321	345
Tadaiku pagasts	840	402	438	812	385	427
Vecpils pagasts	450	230	220	449	229	220
<b>Engures novads</b>						
Engures pagasts	2439	1157	1282	2385	1140	1245
Lapmežciema pagasts	2252	1056	1196	2222	1030	1192
Smārdes pagasts	2630	1298	1332	2597	1281	1316
<b>Ērgļu novads</b>						
Ērgļu pagasts	2209	988	1221	2177	981	1196
Jumurdas pagasts	240	125	115	245	128	117
Sausnējas pagasts	539	275	264	521	266	255
<b>Garkalnes novads</b>	7817	3837	3980	7858	3888	3970
<b>Grobiņas novads</b>						
Bārtas pagasts	635	301	334	618	292	326
Gaviezes pagasts	753	386	367	729	373	356
Grobiņas pagasts	2493	1196	1297	2444	1158	1286
Medzes pagasts	1354	659	695	1369	675	694
<b>Gulbenes novads</b>						
Beļavas pagasts	1483	728	755	1455	720	735
Daukstu pagasts	1035	516	519	1024	506	518
Druvienas pagasts	483	238	245	481	236	245
Galgaukas pagasts	637	307	330	627	306	321
Jaungulbenes pagasts	1123	529	594	1114	527	587
Lejasciema pagasts	1486	697	789	1460	692	768
Litenes pagasts	992	496	496	959	486	473
Lizuma pagasts	1343	658	685	1340	659	681
Līgo pagasts	389	197	192	388	198	190
Rankas pagasts	1335	665	670	1312	656	656
Stāmerienas pagasts	1010	497	513	1010	491	519
Stradu pagasts	1746	822	924	1727	814	913
Tirzas pagasts	908	412	496	900	408	492
<b>Iecavas novads</b>	8756	4152	4604	8703	4135	4568
<b>Ikšķiles novads</b>						
Tīnūžu pagasts	2793	1392	1401	2806	1394	1412
<b>Ilūkstes novads</b>						
Subates pilsēta	660	286	374	660	293	367
Prodes pagasts	293	156	137	289	152	137
Bebrenes pagasts	884	424	460	857	407	450
Dvietes pagasts	553	281	272	542	279	263
Eglaines pagasts	810	379	431	807	378	429
Pīlskalnes pagasts	966	493	473	940	476	464
Sēderes pagasts	913	436	477	896	431	465
<b>Inčukalna novads</b>						
Inčukalna pagasts	4297	2052	2245	4266	2051	2215
<b>Jaunjelgavas novads</b>						
Jaunjelgavas pagasts	86	47	39	81	44	37
Daudzeses pagasts	975	471	504	942	458	484
Seces pagasts	1015	500	515	1006	490	516
Sērenes pagasts	764	378	386	770	374	396
Staburaga pagasts	369	179	190	355	168	187
Sunākstes pagasts	449	225	224	451	226	225
<b>Jaunpiebalgas novads</b>						
Jaunpiebalgas pagasts	1925	894	1031	1909	883	1026
Zosēnu pagasts	394	199	195	384	191	193
<b>Jaunpils novads</b>						
Jaunpils pagasts	2058	1020	1038	2028	1006	1022
Viesatu pagasts	386	202	184	378	199	179
<b>Jelgavas novads</b>						
Elejas pagasts	2125	1023	1102	2082	1004	1078
Glūdas pagasts	2779	1335	1444	2771	1338	1433
Jaunsvirlaukas pagasts	2836	1373	1463	2747	1344	1403
Kalnciema pagasts	2067	946	1121	2048	942	1106
Lielplatones pagasts	776	373	403	758	358	400
Līvberzes pagasts	2156	1031	1125	2109	1023	1086
Platones pagasts	1457	713	744	1439	705	734
Sesavas pagasts	1531	745	786	1528	743	785
Svētes pagasts	1667	801	866	1625	782	843
Valgundes pagasts	1879	896	983	1872	905	967
Vilces pagasts	1534	770	764	1485	747	738
Vircavas pagasts	1451	708	743	1416	694	722
Zajenieku pagasts	1520	745	775	1480	731	749

IEDZĪVOTĀJU SKAITS UN TĀ IZMAIŅAS/ POPULATION AND POPULATION CHANGE

A - 25 turpinājums

A - 25 continued

	2014			2015		
	pavisam total	virieši males	sievietes females	pavisam total	virieši males	sievietes females
<b>Jēkabpils novads</b>						
Ābeļu pagasts	886	443	443	891	437	454
Dignājas pagasts	496	235	261	485	229	256
Dunavas pagasts	601	299	302	599	298	301
Kalna pagasts	580	287	293	557	275	282
Leimaņu pagasts	493	237	256	481	236	245
Rubenes pagasts	947	465	482	925	454	471
Zasas pagasts	857	425	432	834	410	424
Aknīstes novads	2878	1469	1409	2836	1442	1394
Aknīstes pagasts	409	217	192	396	210	186
Asares pagasts	495	254	241	486	252	234
Gārsenes pagasts	887	497	390	880	492	388
<b>Kandavas novads</b>						
Cēres pagasts	529	240	289	531	243	288
Kandavas pagasts	1435	746	689	1424	745	679
Matkules pagasts	604	291	313	578	282	296
Vānes pagasts	960	473	487	936	472	464
Zantes pagasts	558	298	260	545	296	249
Zemītes pagasts	760	376	384	721	356	365
<b>Kārsavas novads</b>						
Golišēvas pagasts	374	179	195	364	172	192
Malnavas pagasts	1219	568	651	1193	552	641
Mežvidu pagasts	873	410	463	849	401	448
Mērdzenes pagasts	649	304	345	639	298	341
Salnavas pagasts	690	348	342	686	344	342
<b>Kocēnu novads</b>						
Bērzaines pagasts	572	282	290	548	271	277
Dikļu pagasts	1073	508	565	1081	509	572
Kocēnu pagasts	2878	1365	1513	2879	1370	1509
Vaidavas pagasts	955	487	468	919	470	449
Zilākalna pagasts	748	354	394	720	340	380
<b>Kokneses novads</b>						
Beburu pagasts	1113	530	583	1095	521	574
Iršu pagasts	527	250	277	513	245	268
Kokneses pagasts	3694	1739	1955	3687	1742	1945
<b>Krāslavas novads</b>						
Aulejas pagasts	546	276	270	533	273	260
Indras pagasts	1044	495	549	1012	475	537
Izvaltas pagasts	667	312	355	636	297	339
Kalniešu pagasts	720	384	336	702	372	330
Kaplavas pagasts	574	292	282	558	284	274
Kombuļu pagasts	527	254	273	516	249	267
Krāslavas pagasts	474	242	232	456	234	222
Piedrujas pagasts	491	248	243	475	238	237
Robežnieku pagasts	864	425	439	831	411	420
Skaistas pagasts	593	301	292	571	285	286
Ūdrīšu pagasts	1302	610	692	1264	588	676
<b>Krimuldas novads</b>						
Lēdurgas pagasts	1386	692	694	1388	695	693
Krimuldas pagasts	3790	1833	1957	3781	1830	1951
<b>Krustpils novads</b>	<b>5977</b>	<b>2925</b>	<b>3052</b>	<b>5908</b>	<b>2912</b>	<b>2996</b>
Atašienes pagasts	632	297	335	635	300	335
Krustpils pagasts	894	443	451	879	442	437
Kūku pagasts	1891	912	979	1836	883	953
Mežāres pagasts	742	371	371	731	369	362
Variešu pagasts	1095	540	555	1117	558	559
Vīpes pagasts	723	362	361	710	360	350
<b>Kuldīgas novads</b>						
Ēdoles pagasts	898	451	447	875	441	434
Gudenieku pagasts	663	343	320	629	327	302
Īvandes pagasts	365	193	172	359	186	173
Kabiles pagasts	758	375	383	745	366	379
Kurmāles pagasts	1985	954	1031	1999	974	1025
Laidu pagasts	1115	552	563	1064	532	532
Padures pagasts	997	470	527	1017	478	539
Pelču pagasts	983	499	484	998	502	496
Rendas pagasts	936	451	485	909	442	467
Rumbas pagasts	1492	753	739	1512	766	746
Snēpeles pagasts	722	338	384	721	334	387
Turlavas pagasts	889	444	445	877	438	439
Vārmes pagasts	995	497	498	987	495	492
<b>Ķeguma novads</b>						
Tomes pagasts	624	315	309	637	325	312
Birzgales pagasts	1574	783	791	1543	781	762
Rembates pagasts	1153	591	562	1137	579	558

IEDZĪVOTĀJU SKAITS UN TĀ IZMAIŅAS/ POPULATION AND POPULATION CHANGE

A - 25 turpinājums

A - 25 continued

	2014			2015		
	pavisam total	virieši males	sievietes females	pavisam total	virieši males	sievietes females
<b>Ķekavas novads</b>						
Daugmales pagasts	1079	519	560	1084	522	562
Ķekavas pagasts	15111	7098	8013	15300	7181	8119
<b>Lielvārdes novads</b>						
Lielvārdes pagasts	943	476	467	925	468	457
Jumpravas pagasts	1859	872	987	1814	856	958
Lēdmanes pagasts	1225	612	613	1222	612	610
<b>Limbažu novads</b>						
Katvaru pagasts	1139	574	565	1122	565	557
Limbažu pagasts	2212	1101	1111	2178	1093	1085
Pāles pagasts	725	342	383	717	340	377
Skultes pagasts	2001	995	1006	1982	986	996
Umurgas pagasts	1065	514	551	1055	513	542
Vidrižu pagasts	1380	673	707	1346	660	686
Viļķenes pagasts	1203	581	622	1183	568	615
<b>Līgatnes novads</b>						
Līgatnes pagasts	2437	1156	1281	2413	1146	1267
<b>Līvānu novads</b>						
Jersikas pagasts	861	421	440	873	424	449
Rožupes pagasts	1182	570	612	1165	572	593
Rudzātu pagasts	779	369	410	755	358	397
Sutru pagasts	579	266	313	572	264	308
Turku pagasts	817	407	410	817	411	406
<b>Lubānas novads</b>						
Indrānu pagasts	784	413	371	770	408	362
<b>Ludzas novads</b>						
Briģu pagasts	571	277	294	564	279	285
Cirmas pagasts	656	321	335	658	333	325
Isnaudas pagasts	1022	526	496	1007	515	492
Istras pagasts	588	289	299	551	270	281
Nirzas pagasts	376	192	184	369	190	179
Ņukšu pagasts	381	185	196	384	192	192
Pīldas pagasts	581	280	301	560	273	287
Pureņu pagasts	345	168	177	342	166	176
Rundēnu pagasts	479	235	244	466	230	236
<b>Madonas novads</b>						
Aronas pagasts	1371	687	684	1365	676	689
Barkavas pagasts	1303	620	683	1273	608	665
Bērzaunes pagasts	1511	754	757	1497	743	754
Dzelzavas pagasts	1216	585	631	1187	574	613
Kalsnavas pagasts	1723	801	922	1712	805	907
Lazdonas pagasts	667	309	358	663	303	360
Liezēres pagasts	1268	626	642	1244	613	631
Ļaudonas pagasts	1358	688	670	1332	678	654
Mārcienas pagasts	920	444	476	904	436	468
Mētrienas pagasts	670	323	347	654	318	336
Ošupes pagasts	1040	522	518	1032	512	520
Praulienas pagasts	1458	722	736	1445	711	734
Sarkaņu pagasts	1368	649	719	1349	642	707
Vestienas pagasts	626	305	321	610	296	314
<b>Mazsalacas novads</b>						
Mazsalacas pagasts	598	273	325	585	268	317
Ramatas pagasts	421	181	240	410	171	239
Sēļu pagasts	377	198	179	362	191	171
Skankalnes pagasts	681	319	362	667	314	353
<b>Mālpils novads</b>	3522	1695	1827	3516	1679	1837
<b>Mārupes novads</b>	16948	8069	8879	17741	8607	9134
<b>Mērsraga novads</b>	1615	770	845	1582	751	831
<b>Naukšēnu novads</b>						
Ķoņu pagasts	634	301	333	628	300	328
Naukšēnu pagasts	1247	610	637	1219	593	626
<b>Neretas novads</b>						
Mazsalves pagasts	1062	532	530	1053	526	527
Neretas pagasts	1640	805	835	1612	789	823
Pīlskalnes pagasts	426	221	205	414	213	201
Zalves pagasts	632	325	307	627	325	302
<b>Nīcas novads</b>						
Otaņķu pagasts	863	422	441	843	416	427
<b>Ogres novads</b>						
Krapes pagasts	687	350	337	660	334	326
Ķeipenes pagasts	959	431	528	931	420	511
Lauberes pagasts	622	303	319	608	298	310
Madlienas pagasts	1649	767	882	1605	745	860
Mazozolu pagasts	524	248	276	499	244	255
Meņģeles pagasts	531	268	263	518	264	254
Ogresgala pagasts	2823	1343	1480	2813	1337	1476
Suntažu pagasts	1868	895	973	1842	883	959

IEDZĪVOTĀJU SKAITS UN TĀ IZMAIŅAS/ POPULATION AND POPULATION CHANGE

A - 25 turpinājums

A - 25 continued

	2014			2015		
	pavisam total	virieši males	sievietes females	pavisam total	virieši males	sievietes females
Taurupes pagasts	788	383	405	782	388	394
<b>Olaines novads</b>						
Olaines pagasts	8177	3972	4205	8228	3999	4229
<b>Ozolnieku novads</b>						
Cenu pagasts	4136	1953	2183	4125	1953	2172
Ozolnieku pagasts	3918	1849	2069	3921	1841	2080
Salgales pagasts	1607	788	819	1588	793	795
<b>Pārgaujas novads</b>						
Raiskuma pagasts	1471	714	757	1470	714	756
Stalbes pagasts	1129	557	572	1122	553	569
Straupes pagasts	1338	671	667	1305	658	647
<b>Pāvilostas novads</b>						
Sakas pagasts	516	265	251	496	258	238
Vērgales pagasts	1258	601	657	1269	612	657
<b>Pļaviņu novads</b>						
Aiviekstes pagasts	690	338	352	666	324	342
Klīntaines pagasts	737	380	357	719	370	349
Vietaļvas pagasts	761	382	379	739	375	364
<b>Preiļu novads</b>						
Aizkalnes pagasts	568	287	281	551	277	274
Pelēču pagasts	675	343	332	679	344	335
Preiļu pagasts	1051	504	547	1041	501	540
Saunas pagasts	947	438	509	941	436	505
<b>Priekules novads</b>						
Bunkas pagasts	878	418	460	853	413	440
Gramzdas pagasts	670	328	342	657	324	333
Kalētu pagasts	598	293	305	585	287	298
Priekules pagasts	604	305	299	586	297	289
Virgas pagasts	854	406	448	840	402	438
<b>Priekuleņu novads</b>						
Liepas pagasts	2838	1320	1518	2806	1308	1498
Mārsnēnu pagasts	732	354	378	713	344	369
Priekuleņu pagasts	3900	1847	2053	3872	1823	2049
Veselavas pagasts	580	281	299	560	270	290
Raunas novads	3412	1625	1787	3349	1596	1753
Drustu pagasts	879	420	459	850	409	441
Raunas pagasts	2533	1205	1328	2499	1187	1312
<b>Vecpiebalgas novads</b>						
Dzērbenes pagasts	825	410	415	801	402	399
Inešu pagasts	644	315	329	625	305	320
Kaives pagasts	344	167	177	333	159	174
Taures pagasts	808	422	386	804	418	386
Vecpiebalgas pagasts	1409	696	713	1384	694	690
<b>Rēzeknes novads</b>						
Audriņu pagasts	1063	507	556	1063	510	553
Bērzgales pagasts	641	320	321	636	319	317
Čornajas pagasts	1221	611	610	1210	601	609
Dricānu pagasts	978	488	490	968	480	488
Feimaņu pagasts	807	407	400	804	408	396
Gaigalavas pagasts	928	470	458	927	471	456
Griškānu pagasts	1856	908	948	1843	893	950
Ilzeskalna pagasts	712	364	348	692	362	330
Kantinieku pagasts	483	243	240	482	241	241
Kaunatas pagasts	1162	553	609	1161	558	603
Lendžu pagasts	691	349	342	691	346	345
Lūznavas pagasts	896	443	453	889	437	452
Maltas pagasts	2877	1340	1537	2820	1314	1506
Mākoņkalna pagasts	569	292	277	570	299	271
Nagļu pagasts	473	234	239	466	230	236
Ozolaines pagasts	1922	933	989	1944	944	1000
Ozolmuižas pagasts	949	455	494	936	450	486
Pušas pagasts	390	189	201	392	190	202
Rikavas pagasts	745	377	368	721	366	355
Nautrēnu pagasts	1132	556	576	1124	551	573
Sakstagala pagasts	1359	667	692	1328	657	671
Silmalas pagasts	2625	1301	1324	2576	1287	1289
Stoļerovas pagasts	612	315	297	605	309	296
Stružānu pagasts	793	363	430	801	364	437
Vērēnu pagasts	1511	713	798	1513	720	793
<b>Riebiņu novads</b>						
Galēnu pagasts	814	397	417	811	399	412
Riebiņu pagasts	1305	619	686	1283	607	676
Rušonas pagasts	1434	719	715	1404	704	700
Silajāņu pagasts	408	209	199	412	216	196
Sīļukalna pagasts	530	271	259	517	261	256
Stabulnieku pagasts	779	401	378	753	383	370
<b>Rojas novads</b>	3851	1767	2084	3799	1750	2049

IEDZĪVOTĀJU SKAITS UN TĀ IZMAIŅAS/ POPULATION AND POPULATION CHANGE

A - 25 turpinājums

A - 25 continued

	2014			2015		
	pavisam total	virieši males	sievietes females	pavisam total	virieši males	sievietes females
<b>Ropažu novads</b>	6748	3283	3465	6700	3282	3418
<b>Rucavas novads</b>						
Dunikas pagasts	642	323	319	630	320	310
Rucavas pagasts	1069	526	543	1051	519	532
<b>Rugāju novads</b>						
Lazdukalna pagasts	920	456	464	903	446	457
Rugāju pagasts	1391	667	724	1363	653	710
<b>Rundāles novads</b>						
Rundāles pagasts	1852	889	963	1801	859	942
Svitenes pagasts	822	389	433	791	381	410
Viesturu pagasts	943	471	472	939	469	470
<b>Rūjienas novads</b>						
Īpiķu pagasts	212	102	110	215	105	110
Jeru pagasts	1296	616	680	1256	597	659
Lodes pagasts	300	154	146	286	150	136
Vilpulkas pagasts	505	246	259	502	245	257
<b>Salacgrīvas novads</b>						
Ainažu pagasts	507	256	251	505	255	250
Salacgrīvas pagasts	2052	1018	1034	2038	1018	1020
Liepupes pagasts	1825	867	958	1805	860	945
<b>Salas novads</b>						
Salas pagasts	2903	1434	1469	2836	1403	1433
Sēlpils pagasts	822	404	418	810	394	416
<b>Salaspils novads</b>						
Salaspils pagasts	5337	2634	2703	5474	2702	2772
<b>Saldus novads</b>						
Ezeres pagasts	1134	527	607	1086	508	578
Jaunauces pagasts	339	172	167	324	165	159
Jaunlutriņu pagasts	771	376	395	743	368	375
Kursiņu pagasts	801	415	386	788	407	381
Lutriņu pagasts	1207	572	635	1209	576	633
Nigrandes pagasts	1326	624	702	1294	609	685
Novadnieku pagasts	1660	809	851	1637	803	834
Pampāju pagasts	667	333	334	655	329	326
Rubas pagasts	741	370	371	719	355	364
Saldus pagasts	1474	719	755	1440	703	737
Sķēdes pagasts	589	289	300	567	279	288
Vadakstes pagasts	415	202	213	401	196	205
Zaņas pagasts	662	327	335	644	320	324
Zirņu pagasts	1482	737	745	1469	728	741
Zvārdes pagasts	331	166	165	340	171	169
<b>Saulkrastu novads</b>						
Saulkrastu pagasts	2780	1310	1470	2772	1319	1453
<b>Sējas novads</b>	2223	1056	1167	2229	1060	1169
<b>Siguldas novads</b>						
Allažu pagasts	1839	893	946	1808	866	942
Mores pagasts	620	290	330	623	295	328
Siguldas pagasts	3661	1704	1957	3691	1732	1959
<b>Skrīveru novads</b>	3554	1641	1913	3508	1629	1879
<b>Skrundas novads</b>						
Skrundas pagasts	1015	522	493	1008	514	494
Nīkrāces pagasts	635	321	314	623	319	304
Raņķu pagasts	438	222	216	425	211	214
Rudbāržu pagasts	953	463	490	945	466	479
<b>Smiltenes novads</b>						
Bilskas pagasts	1152	567	585	1140	574	566
Blomes pagasts	904	466	438	910	475	435
Brantu pagasts	583	287	296	568	277	291
Grundzāles pagasts	885	449	436	865	440	425
Launkalnes pagasts	1169	560	609	1149	543	606
Palsmanes pagasts	884	417	467	877	414	463
Smiltenes pagasts	1006	501	505	1005	495	510
Variņu pagasts	804	392	412	767	375	392
<b>Stopiņu novads</b>	10195	4783	5412	10219	4800	5419
<b>Strenču novads</b>						
Jērcēnu pagasts	409	204	205	388	196	192
Plāņu pagasts	552	276	276	529	269	260
<b>Talsu novads</b>						
Ārlavas pagasts	844	425	419	839	423	416
Abavas pagasts	1140	581	559	1114	574	540
Balgales pagasts	830	433	397	804	421	383
Gibuļu pagasts	2169	1067	1102	2170	1073	1097
Īves pagasts	474	240	234	465	232	233
Ķūļciema pagasts	398	205	193	374	197	177
Laidzes pagasts	1702	825	877	1696	820	876
Laucienes pagasts	1622	768	854	1595	767	828
Libagu pagasts	1774	846	928	1782	851	931

IEDZĪVOTĀJU SKAITS UN TĀ IZMAIŅAS/ POPULATION AND POPULATION CHANGE

A - 25 turpinājums

A - 25 continued

	2014			2015		
	pavisam total	virieši males	sievietes females	pavisam total	virieši males	sievietes females
Lubes pagasts	469	210	259	441	198	243
Strazdes pagasts	386	207	179	376	199	177
Valdgales pagasts	1241	605	636	1223	599	624
Vandzenes pagasts	1600	753	847	1603	755	848
Virbu pagasts	845	397	448	828	389	439
<b>Tērvetes novads</b>						
Augstkalnes pagasts	963	469	494	958	461	497
Bukaišu pagasts	627	292	335	604	281	323
Tērvetes pagasts	1911	932	979	1876	919	957
<b>Tukuma novads</b>						
Degoles pagasts	641	309	332	632	301	331
Džūkstes pagasts	1366	644	722	1348	644	704
Irlavas pagasts	1364	682	682	1372	679	693
Jaunsātu pagasts	925	490	435	899	476	423
Lestenes pagasts	618	321	297	607	318	289
Pūres pagasts	1443	714	729	1423	691	732
Sēmes pagasts	1216	615	601	1189	598	591
Slampes pagasts	1815	860	955	1816	865	951
Tumes pagasts	1698	818	880	1729	838	891
Zentenes pagasts	485	248	237	491	248	243
<b>Vainodes novads</b>						
Embūtes pagasts	384	201	183	369	190	179
Vainodes pagasts	2136	1007	1129	2100	996	1104
<b>Valkas novads</b>						
Ērgemes pagasts	824	405	419	804	393	411
Kārķu pagasts	630	306	324	612	298	314
Valkas pagasts	1110	552	558	1091	542	549
Vijciema pagasts	657	325	332	637	311	326
Zvārtavas pagasts	376	185	191	370	183	187
<b>Varakļānu novads</b>						
Murmastienes pagasts	727	371	356	719	371	348
Varakļānu pagasts	750	362	388	734	363	371
<b>Vārkavas novads</b>						
Rožkalnu pagasts	685	344	341	679	341	338
Upmalas pagasts	760	359	401	751	357	394
Vārkavas pagasts	589	282	307	579	278	301
<b>Vecumnieku novads</b>						
Bārbeles pagasts	763	381	382	752	377	375
Kurmenes pagasts	661	337	324	636	326	310
Skaistkalnes pagasts	1084	537	547	1070	529	541
Stelpes pagasts	808	407	401	791	404	387
Valles pagasts	927	458	469	914	449	465
Vecumnieku pagasts	4243	2069	2174	4212	2062	2150
<b>Ventspils novads</b>						
Piltenes pagasts	448	228	220	420	211	209
Ances pagasts	639	327	312	627	319	308
Jūrkalnes pagasts	334	155	179	331	154	177
Popes pagasts	965	476	489	952	466	486
Puzes pagasts	883	438	445	872	439	433
Tārgales pagasts	1744	902	842	1733	892	841
Ugāles pagasts	2121	1018	1103	2087	1000	1087
Usmas pagasts	514	253	261	512	253	259
Užavas pagasts	561	287	274	552	281	271
Vārves pagasts	1634	806	828	1643	806	837
Zīru pagasts	496	261	235	480	252	228
Zlēku pagasts	498	263	235	493	260	233
<b>Viesītes novads</b>						
Viesītes pilsēta	1691	765	926	1663	765	898
Viesītes pagasts	621	326	295	623	329	294
Elkšņu pagasts	488	228	260	469	220	249
Rītes pagasts	581	279	302	557	271	286
Saukas pagasts	584	286	298	574	281	293
<b>Vīļakas novads</b>						
Kupravas pagasts	363	170	193	336	166	170
Medņevas pagasts	680	337	343	665	329	336
Susāju pagasts	592	279	313	565	272	293
Šķilbēnu pagasts	1090	523	567	1062	511	551
Vecumu pagasts	523	255	268	509	254	255
Žīguru pagasts	671	307	364	653	304	349
<b>Vijānu novads</b>						
Dekšāres pagasts	751	358	393	749	364	385
Sokolku pagasts	713	352	361	703	346	357
Vijānu pagasts	1610	790	820	1570	769	801
<b>Zilupes novads</b>						
Lauderu pagasts	362	175	187	348	165	183
Pasienes pagasts	584	277	307	563	272	291
Zaļesjes pagasts	631	313	318	614	312	302

**A - 26 PASTĀVĪGO IEDZĪVOTĀJU SKAITS RĪGĀ**  
RESIDENT POPULATION IN RIGA

Gads Year	Skaitis gada sākumā Number at the beginning of the year			Vidēji gadā Average population			Iedzīvotāju blīvums (cilv./1 km <sup>2</sup> ) Population density (hab/1 km <sup>2</sup> )
	pavisam total	vīrieši males	sievietes females	pavisam total	vīrieši males	sievietes females	
17.01.1979	828485	377837	450648	x	x	x	2697
12.01.1989	910455	416963	493492	x	x	x	2964
31.03.2000	764329	341430	422899	x	x	x	2521
01.03.2011	658640	290117	368523	x	x	x	2167
1980	835985	381721	454264	839156	383497	455659	2721
1990	909135	416517	492618	904795	414277	490518	2959
1995	824988	371864	453124	817580	368002	449578	2686
2000	766381	342345	424036	761504	340158	421346	2495
2005	712262	314787	397475	709440	313562	395878	2343
2006	706617	312337	394280	704589	311669	392920	2324
2007	702561	311002	391559	699916	310129	389787	2311
2008	697272	309256	388016	692358	306801	385557	2294
2009	687443	304346	383097	680438	300823	379615	2261
2010	673433	297300	376133	666425	293838	372587	2215
2011	659418	290376	369042	654636	288398	366238	2169
2012	649853	286420	363433	646734	285294	361440	2138
2013	643615	284169	359446	643492	283947	359545	2117
2014	643368	283724	359644	642188	283457	358731	2116
2015	641007	283189	357818				2109

**A - 27 LATVIEŠU SKAITS LATVIJĀ UN RĪGĀ GADA SĀKUMĀ**  
NUMBER OF ETHNIC LATVIANS IN LATVIA AND IN RIGA AT THE BEGINNING OF THE YEAR

Gads Year	Latvija / Latvia		Rīga	
	latviešu skaits number of Latvians	ipatsvars, % ratio, %	latviešu skaits number of Latvians	ipatsvars, % ratio, %
12.02.1935	1467035	77.0	242731	63.0
15.01.1959	1297881	62.0	258528	44.5
15.01.1970	1341805	56.8	299072	40.9
17.01.1979	1344105	53.7	317546	38.3
12.01.1989	1387757	52.0	331934	36.5
31.03.2000	1370703	57.7	313368	41.0
2011	1255785	60.5	295084	44.7
2012	1245246	60.9	292650	45.0
2013	1237463	61.1	291359	45.3
2014	1229067	61.4	293958	45.7
2015	1223650	61.6	294335	45.9

**A - 28 IEDZĪVOTĀJU DABISKĀS KUSTĪBAS GALVENIE RĀDĪTĀJI**  
MAIN DATA OF VITAL STATISTICS

Gads Year	Noslēg- tas laulības Marriages	Šķirtas laulības Divorces	Dzimuši Births	Miruši Deaths	Dabis- kais pie- augums Natural increase	Uz 1 000 iedzīvotāju Per 1 000 population					Miruši zīdaiņi Infant deaths	
						noslēg- tas laulības mar- riages	šķirtas laulības divorces	dzimuši births	miruši deaths	dabis- kais pie- augums natural increase	kopā total	uz 1 000 dzīvi dzimušo per 1 000 live births
1946	15253	516	30544	32266	-1722	9.3	0.3	18.7	19.7	-1.0	2867	93.9
1947	17255	972	34832	32435	2397	9.7	0.5	19.5	18.2	1.3	3785	108.7
1948	22417	1428	35402	26500	8902	12.0	0.8	18.9	14.2	4.7	2808	79.3
1949	20005	1618	35671	25640	10031	10.6	0.9	18.9	13.6	5.3	2972	83.3
1950	19280	1496	33137	24250	8887	10.2	0.8	17.6	12.9	4.7	2318	70.0
1951	18445	1518	32764	23898	8866	9.7	0.8	17.3	12.6	4.7	2279	69.6
1952	16863	1432	32278	22680	9598	8.8	0.8	16.9	11.9	5.0	1709	52.9
1953	17702	1530	30986	22761	8225	9.2	0.8	16.1	11.8	4.3	1450	46.8
1954	20263	1943	33202	22500	10702	10.4	1.0	17.0	11.5	5.5	1525	45.9
1955	21364	2296	32968	21330	11638	10.8	1.2	16.6	10.8	5.8	1385	42.0
1956	22516	2476	32590	20339	12251	11.2	1.2	16.1	10.1	6.0	1106	33.9
1957	24061	3887	33714	21087	12627	11.7	1.9	16.4	10.3	6.1	1088	32.3
1958	23966	4980	35068	20910	14158	11.6	2.4	16.9	10.1	6.8	1036	29.5
1959	23029	4946	35028	22601	12427	11.0	2.4	16.7	10.8	5.9	1078	30.8
1960	23365	5080	35468	21314	14154	11.0	2.4	16.7	10.0	6.7	956	27.0

IEDZĪVOTĀJU SKAITS UN TĀ IZMAIŅAS/ POPULATION AND POPULATION CHANGE

A - 28 turpinājums

A - 28 continued

Gads Year	Noslēg- tas laulības Marriages	Šķirtas laulības Divorces	Dzimuši Births	Miruši Deaths	Dabis- kais pie- augums Natural increase	Uz 1 000 iedzīvotāju Per 1 000 population					Miruši zīdaiņi Infant deaths	
						noslēg- tas laulības mar- riages	šķirtas laulības divorces	dzimuši births	miruši deaths	dabis- kais pie- augums natural increase	kopā total	uz 1 000 dzīvi dzimušo per 1 000 live births
1961	22703	5188	35993	21759	14234	10.5	2.4	16.7	10.1	6.6	868	24.1
1962	21843	5420	35061	23592	11469	10.0	2.5	16.1	10.8	5.3	848	24.2
1963	20921	5035	33843	22703	11140	9.5	2.3	15.3	10.3	5.0	877	25.9
1964	19165	5140	33053	21165	11888	8.6	2.3	14.8	9.4	5.4	726	22.0
1965	20024	6286	31212	22780	8432	8.8	2.8	13.8	10.1	3.7	589	18.9
1966	22319	10884	31974	23350	8624	9.8	4.8	14.0	10.2	3.8	544	17.0
1967	22718	9666	32232	24362	7870	9.9	4.2	14.0	10.6	3.4	558	17.3
1968	23647	9957	32693	25104	7589	10.2	4.3	14.1	10.8	3.3	619	18.9
1969	23517	10232	32915	26229	6686	10.0	4.4	14.0	11.2	2.8	583	17.7
1970	23983	10867	34333	26546	7787	10.2	4.6	14.6	11.3	3.3	609	17.7
1971	23866	10916	35239	26275	8964	10.0	4.6	14.8	11.1	3.7	561	15.9
1972	22584	10792	35007	27296	7711	9.4	4.5	14.6	11.4	3.2	560	16.0
1973	23704	11640	34008	28139	5869	9.8	4.8	14.1	11.6	2.5	538	15.8
1974	24292	11988	34920	28143	6777	10.0	4.9	14.3	11.5	2.8	644	18.4
1975	24544	11750	34810	30042	4768	10.0	4.8	14.2	12.2	2.0	708	20.3
1976	23729	12296	34644	30373	4271	9.6	5.0	14.0	12.3	1.7	697	20.1
1977	24738	12798	34240	30869	3371	10.0	5.1	13.8	12.4	1.4	628	18.3
1978	25429	12638	34258	31261	2997	10.2	5.1	13.7	12.5	1.2	619	18.1
1979	25073	13771	34683	32162	2521	10.0	5.5	13.8	12.8	1.0	634	18.3
1980	24611	12650	35534	32100	3434	9.8	5.0	14.1	12.8	1.3	545	15.3
1981	24767	12228	35732	32090	3642	9.8	4.9	14.2	12.7	1.5	570	16.0
1982	24474	12053	37477	31234	6243	9.7	4.8	14.8	12.3	2.5	522	13.9
1983	24284	12469	40572	32330	8242	9.5	4.9	15.9	12.7	3.2	644	15.9
1984	23615	12153	40847	33406	7441	9.2	4.7	15.9	13.0	2.9	527	12.9
1985	24032	11670	39751	34166	5585	9.3	4.5	15.4	13.2	2.2	518	13.0
1986	25099	11131	41960	31328	10632	9.7	4.3	16.1	12.0	4.1	538	12.8
1987	25477	10709	42135	32150	9985	9.7	4.1	16.0	12.2	3.8	476	11.3
1988	25296	10890	41275	32421	8854	9.5	4.1	15.6	12.2	3.4	456	11.0
1989	24496	11249	38922	32584	6338	9.2	4.2	14.6	12.2	2.4	438	11.3
1990	23619	10783	37918	34812	3106	8.9	4.0	14.2	13.1	1.1	521	13.7
1991	22337	11070	34633	34749	-116	8.4	4.2	13.1	13.1	-0.0	545	15.7
1992	18906	14553	31569	35420	-3851	7.2	5.6	12.1	13.5	-1.4	557	17.6
1993	14595	10278	26759	39197	-12438	5.7	4.0	10.4	15.3	-4.9	434	16.2
1994	11572	8416	24256	41757	-17501	4.6	3.3	9.6	16.6	-7.0	381	15.7
1995	11072	7821	21595	38931	-17336	4.5	3.1	8.7	15.7	-7.0	407	18.8
1996	9634	6051	19782	34320	-14538	3.9	2.5	8.1	14.0	-5.9	315	15.9
1997	9680	6103	18830	33533	-14703	4.0	2.5	7.7	13.8	-6.1	289	15.3
1998	9641	6211	18410	34200	-15790	4.0	2.6	7.6	14.2	-6.6	276	15.0
1999	9399	6010	19396	32844	-13448	3.9	2.5	8.1	13.7	-5.6	219	11.3
2000	9211	6134	20302	32205	-11903	3.9	2.6	8.6	13.6	-5.0	210	10.3
2001	9258	5740	19726	32991	-13265	4.0	2.5	8.4	14.1	-5.7	217	11.0
2002	9738	5952	20127	32498	-12371	4.2	2.6	8.7	14.1	-5.4	197	9.8
2003	9989	4828	21151	32437	-11286	4.4	2.1	9.2	14.2	-5.0	198	9.4
2004	10370	5271	20551	32024	-11473	4.6	2.3	9.1	14.2	-5.1	191	9.3
2005	12544	6341	21879	32777	-10898	5.6	2.8	9.8	14.6	-4.8	168	7.7
2006	14616	7249	22871	33098	-10227	6.6	3.3	10.3	14.9	-4.6	170	7.4
2007	15486	7403	23958	33042	-9084	7.0	3.4	10.9	15.0	-4.1	203	8.5
2008	12946	6214	24397	31006	-6609	5.9	2.9	11.2	14.2	-3.0	161	6.6
2009	9925	5099	22044	29897	-7853	4.6	2.4	10.3	14.0	-3.7	168	7.6
2010	9290	4930	19781	30040	-10259	4.4	2.4	9.4	14.3	-4.9	110	5.6
2011	10760	8302	18825	28540	-9715	5.2	4.0	9.1	13.9	-4.8	124	6.6
2012	11244	7311	19897	29025	-9128	5.5	3.6	9.8	14.3	-4.5	125	6.3
2013	11436	7031	20596	28691	-8095	5.7	3.5	10.2	14.3	-4.1	91	4.4
2014	12515	6271	21746	28466	-6720	6.3	3.1	10.9	14.3	-3.4	83	3.8



**A - 29 IEDZĪVOTĀJU DABISKĀ KUSTĪBA REĢIONOS, REPUBLIKAS PILSĒTĀS UN NOVADOS 2014. GADĀ**

VITAL STATISTICS IN REGIONS, CITIES UNDER STATE JURISDICTION AND COUNTIES, 2014

	Noslēgtas laulības Marriages	Šķirtas laulības Divorces	Dzimuši Births	Miruši Deaths	Dabiskais pieaugums Natural increase	Uz 1 000 iedzīvotāju Per 1 000 population				
						noslēgtas laulības marriages	šķirtas laulības divorces	dzimuši births	miruši deaths	dabiskais pieaugums natural increase
<b>Latvija/ Latvia</b>	<b>12515</b>	<b>6271</b>	<b>21746</b>	<b>28466</b>	<b>-6720</b>	<b>6.3</b>	<b>3.1</b>	<b>10.9</b>	<b>14.3</b>	<b>-3.4</b>
<b>Reģioni/ Regions:</b>										
Rīgas	4350	2037	7514	8986	-1472	6.8	3.2	11.7	14.0	-2.3
Pierīgas	2250	1235	4404	4427	-23	6.1	3.4	12.0	12.1	-0.1
Vidzemes	1146	562	2077	3089	-1012	5.7	2.8	10.4	15.4	-5.0
Kurzemes	1567	808	2700	3711	-1011	6.1	3.2	10.5	14.5	-4.0
Zemgales	1441	713	2598	3379	-781	5.9	2.9	10.7	13.9	-3.2
Latgales	1761	916	2453	4874	-2421	6.2	3.2	8.6	17.2	-8.6
<b>Republikas pilsētas/ Cities under state jurisdiction:</b>										
Rīga	4350	2037	7514	8986	-1472	6.8	3.2	11.7	14.0	-2.3
Daugavpils	628	291	787	1322	-535	7.2	3.3	9.1	15.2	-6.1
Jelgava	338	183	723	678	45	5.9	3.2	12.6	11.8	0.8
Jēkabpils	131	78	216	267	-51	5.7	3.4	9.3	11.5	-2.2
Jūrmala	344	218	601	710	-109	6.9	4.4	12.1	14.3	-2.2
Liepāja	493	240	833	988	-155	6.9	3.4	11.6	13.8	-2.2
Rēzekne	166	103	248	478	-230	5.6	3.5	8.4	16.1	-7.7
Valmiera	149	69	277	313	-36	6.3	2.9	11.8	13.3	-1.5
Ventspils	248	159	378	506	-128	6.8	4.4	10.4	13.9	-3.5
<b>Novadi/ Counties:</b>										
Aglonas	14	11	27	79	-52	3.8	3.0	7.3	21.4	-14.1
Aizkraukles	44	24	84	113	-29	5.2	2.8	9.8	13.2	-3.4
Aizputes	36	16	82	147	-65	4.0	1.8	9.2	16.4	-7.2
Aknīstes	13	2	27	52	-25	4.6	0.7	9.5	18.2	-8.7
Alojas	29	13	51	79	-28	5.7	2.6	10.1	15.7	-5.6
Alsungas	3	6	12	24	-12	2.1	4.2	8.4	16.7	-8.3
Alūksnes	96	38	156	262	-106	6.1	2.4	9.9	16.6	-6.7
Amatas	26	14	56	84	-28	4.8	2.6	10.3	15.5	-5.2
Apes	14	9	41	69	-28	3.9	2.5	11.4	19.1	-7.7
Auces	33	18	56	111	-55	4.8	2.6	8.2	16.3	-8.1
Ādažu	62	39	160	97	63	6.0	3.8	15.5	9.4	6.1
Babītes	73	35	128	79	49	7.5	3.6	13.2	8.1	5.1
Baldones	28	15	49	57	-8	5.2	2.8	9.0	10.5	-1.5
Baltinavas	2	2	9	28	-19	1.8	1.8	8.2	25.5	-17.3
Balvu	80	38	114	223	-109	6.1	2.9	8.7	16.9	-8.2
Bauskas	167	77	278	326	-48	6.8	3.1	11.4	13.3	-1.9
Beverīnas	19	7	32	59	-27	5.9	2.2	10.0	18.4	-8.4
Brocēnu	37	24	53	116	-63	6.4	4.1	9.1	20.0	-10.9
Burtnieku	45	33	96	113	-17	5.5	4.1	11.8	13.9	-2.1
Carnikavas	55	21	86	87	-1	8.1	3.1	12.7	12.8	-0.1
Cesvaines	17	4	20	47	-27	6.4	1.5	7.5	17.7	-10.2
Cēsu	109	61	194	237	-43	6.4	3.6	11.3	13.8	-2.5
Ciblas	11	5	27	51	-24	4.0	1.8	9.9	18.7	-8.8
Dagdas	34	20	59	148	-89	4.4	2.6	7.6	19.1	-11.5
Daugavpils	170	95	182	452	-270	7.3	4.1	7.9	19.5	-11.6
Dobeles	139	66	200	288	-88	6.6	3.1	9.5	13.7	-4.2
Dundagas	22	8	41	81	-40	5.4	2.0	10.0	19.8	-9.8
Durbes	25	8	30	35	-5	8.7	2.8	10.4	12.1	-1.7
Engures	51	28	60	141	-81	7.0	3.9	8.3	19.4	-11.1
Ērgļu	24	6	22	61	-39	8.1	2.0	7.4	20.6	-13.2
Garkalnes	41	28	81	59	22	5.2	3.6	10.3	7.5	2.8
Grobiņas	44	28	99	137	-38	4.9	3.1	11.0	15.2	-4.2
Gulbenes	100	70	210	317	-107	4.6	3.2	9.6	14.5	-4.9
Iecavas	41	32	94	131	-37	4.7	3.7	10.8	15.0	-4.2
Ikšķiles	49	17	128	79	49	5.3	1.8	13.8	8.5	5.3
Ilūkstes	40	24	75	130	-55	5.3	3.2	10.0	17.3	-7.3
Inčukalna	62	32	77	106	-29	8.0	4.1	10.0	13.7	-3.7
Jaunjelgavas	34	16	49	92	-43	6.1	2.8	8.7	16.4	-7.7
Jaunpiebalgas	20	6	25	30	-5	8.7	2.6	10.8	13.0	-2.2
Jaunpils	14	5	32	32	0	5.8	2.1	13.2	13.2	0.0
Jelgavas	135	60	225	330	-105	5.7	2.5	9.5	14.0	-4.5
Jēkabpils	19	11	38	89	-51	3.9	2.3	7.9	18.5	-10.6

IEDZĪVOTĀJU SKAITS UN TĀ IZMAIŅAS/ POPULATION AND POPULATION CHANGE

A - 29 turpinājums

A - 29 continued

	Noslēg- tas laulības Marriages	Šķirtas laulības Divorces	Dzimuši Births	Mīruši Deaths	Dabis- kais pieau- gums Natural increase	Uz 1 000 iedzīvotāju Per 1 000 population				
						noslēg- tas laulības marriages	šķirtas laulības divorces	dzimuši births	mīruši deaths	dabiskais pieau- gums natural increase
Kandavas	50	31	80	126	-46	5.8	3.6	9.3	14.7	-5.4
Kārsavas	23	18	45	128	-83	3.9	3.1	7.7	21.8	-14.1
Kocēnu	41	15	64	82	-18	6.6	2.4	10.3	13.3	-3.0
Kokneses	39	14	54	59	-5	7.3	2.6	10.2	11.1	-0.9
Krāslavas	100	56	98	326	-228	6.2	3.5	6.1	20.3	-14.2
Krimuldas	27	15	59	61	-2	5.2	2.9	11.4	11.8	-0.4
Krustpils	31	16	66	119	-53	5.2	2.7	11.1	20.0	-8.9
Kuldīgas	142	58	255	340	-85	5.9	2.4	10.6	14.1	-3.5
Ķeguma	37	21	47	75	-28	6.6	3.8	8.4	13.5	-5.1
Ķekavas	125	79	365	206	159	5.6	3.5	16.2	9.2	7.0
Lielvārdes	72	34	83	133	-50	7.1	3.4	8.2	13.2	-5.0
Limbažu	107	47	184	245	-61	6.2	2.7	10.7	14.3	-3.6
Līgatnes	26	17	32	55	-23	7.4	4.8	9.1	15.7	-6.6
Līvānu	65	40	107	229	-122	5.5	3.4	9.1	19.5	-10.4
Lubānas	15	7	15	49	-34	6.1	2.8	6.1	19.9	-13.8
Ludzas	97	41	117	228	-111	7.3	3.1	8.8	17.1	-8.3
Madonas	134	59	261	364	-103	5.6	2.5	10.9	15.2	-4.3
Mazsalacas	13	8	26	48	-22	4.0	2.4	7.9	14.6	-6.7
Mālpils	23	5	38	33	5	6.5	1.4	10.8	9.4	1.4
Mārupes	86	63	309	120	189	5.0	3.6	17.8	6.9	10.9
Mērsraga	11	3	10	22	-12	6.9	1.9	6.3	13.8	-7.5
Naukšēnu	11	4	14	26	-12	5.9	2.1	7.5	13.9	-6.4
Neretas	14	6	33	69	-36	3.8	1.6	8.8	18.5	-9.7
Nīcas	18	9	24	41	-17	5.2	2.6	7.0	11.9	-4.9
Ogres	185	106	355	456	-101	5.3	3.1	10.2	13.1	-2.9
Olaines	136	71	209	214	-5	6.9	3.6	10.6	10.9	-0.3
Ozolnieku	50	25	137	161	-24	5.2	2.6	14.2	16.7	-2.5
Pārgaujas	27	13	42	58	-16	6.9	3.3	10.7	14.8	-4.1
Pāvilostas	18	12	20	71	-51	6.6	4.4	7.3	26.1	-18.8
Pļaviņu	31	13	45	85	-40	5.7	2.4	8.3	15.7	-7.4
Preiļu	50	23	110	160	-50	5.0	2.3	11.0	16.0	-5.0
Priekules	26	18	48	85	-37	4.6	3.2	8.6	15.2	-6.6
Priekuļu	44	26	86	94	-8	5.5	3.3	10.8	11.8	-1.0
Raunas	17	4	35	84	-49	5.0	1.2	10.4	24.9	-14.5
Rēzeknes	178	74	252	428	-176	6.5	2.7	9.2	15.7	-6.5
Riebiņu	28	12	40	99	-59	5.4	2.3	7.7	18.9	-11.2
Rojas	29	9	35	38	-3	7.6	2.4	9.2	9.9	-0.7
Ropažu	50	22	70	99	-29	7.4	3.3	10.4	14.7	-4.3
Rucavas	6	3	14	30	-16	3.5	1.8	8.3	17.7	-9.4
Rugāju	11	10	25	47	-22	4.8	4.4	10.9	20.5	-9.6
Rundāles	22	13	39	68	-29	6.2	3.6	10.9	19.0	-8.1
Rūjienas	22	5	36	104	-68	4.2	0.9	6.8	19.7	-12.9
Salacgrīvas	36	18	58	121	-63	4.5	2.3	7.3	15.1	-7.8
Salas	28	13	34	48	-14	7.6	3.5	9.2	13.0	-3.8
Salaspils	144	71	262	228	34	6.5	3.2	11.8	10.3	1.5
Saldus	133	77	271	329	-58	5.5	3.2	11.2	13.5	-2.3
Saulkrastu	32	25	61	80	-19	5.6	4.3	10.6	13.9	-3.3
Sējas	14	6	25	34	-9	6.3	2.7	11.2	15.3	-4.1
Siguldas	108	50	272	190	82	6.3	2.9	15.8	11.0	4.8
Skrīveru	18	6	38	50	-12	5.1	1.7	10.8	14.2	-3.4
Skrundas	25	17	34	82	-48	4.9	3.3	6.7	16.0	-9.3
Smiltenes	70	36	173	185	-12	5.5	2.8	13.6	14.5	-0.9
Stopiņu	42	25	128	96	32	4.1	2.4	12.5	9.4	3.1
Strenču	22	13	19	83	-64	6.5	3.8	5.6	24.4	-18.8
Talsu	180	78	308	426	-118	6.1	2.6	10.4	14.4	-4.0
Tērvetes	14	8	38	49	-11	4.0	2.3	11.0	14.1	-3.1
Tukuma	168	95	346	384	-38	5.8	3.3	11.9	13.2	-1.3
Vaiņodes	6	5	26	47	-21	2.4	2.0	10.4	18.8	-8.4
Valkas	39	27	73	135	-62	4.5	3.1	8.5	15.7	-7.2
Varakļānu	17	4	33	67	-34	5.0	1.2	9.8	19.9	-10.1
Vārkavas	16	8	20	41	-21	7.9	4.0	9.9	20.3	-10.4
Vecpiebalgas	29	7	39	63	-24	7.3	1.8	9.8	15.8	-6.0
Vecumnieku	80	24	84	119	-35	9.5	2.8	10.0	14.1	-4.1
Ventspils	65	30	127	166	-39	5.5	2.5	10.8	14.1	-3.3
Viesītes	20	8	40	75	-35	5.1	2.0	10.2	19.1	-8.9
Vījakas	20	11	36	112	-76	3.8	2.1	6.9	21.4	-14.5
Vijānu	17	20	52	111	-59	2.8	3.3	8.6	18.3	-9.7
Zilupes	11	14	23	54	-31	3.5	4.5	7.4	17.3	-9.9

**A - 30 ATSEVIŠĶU TAUTĪBU IEDZĪVOTĀJU DZIMSTĪBA, MIRSTĪBA UN DABISKAIS PIEAUGUMS**  
BIRTHS, DEATHS AND NATURAL INCREASE OF POPULATION BY ETHNICITY

	2005	2010	2011	2012	2013	2014	
<b>Dzimušo skaits</b>	<b>21879</b>	<b>19781</b>	<b>18825</b>	<b>19897</b>	<b>20596</b>	<b>21746</b>	<b>Births total</b>
tai skaitā:							<b>of which:</b>
latvieši	14718	12681	12065	12911	14936	15837	Latvians
lībieši	1	1	-	2	3	1	Livs
baltkrievi	154	95	74	81	111	128	Belarussians
čigāni	114	83	53	70	71	66	Romanies
ebreji	26	11	10	20	30	30	Jews
igauņi	6	5	3	5	7	-	Estonians
krievi	3706	2293	2097	2376	3454	3554	Russians
lietuvieši	100	70	64	58	92	54	Lithuanians
poļi	183	95	93	101	183	183	Poles
ukraiņi	164	88	75	61	113	109	Ukrainians
vācieši	26	16	15	12	33	20	Germans
<b>Mirušo skaits</b>	<b>32777</b>	<b>30040</b>	<b>28540</b>	<b>29025</b>	<b>28691</b>	<b>28466</b>	<b>Deaths total</b>
tai skaitā:							<b>of which:</b>
latvieši	17713	16486	15763	15860	15766	15597	Latvians
lībieši	5	1	5	6	4	4	Livs
baltkrievi	1571	1499	1408	1530	1373	1475	Belarussians
čigāni	79	71	77	82	79	94	Romanies
ebreji	145	143	115	125	108	128	Jews
igauņi	55	41	40	53	40	33	Estonians
krievi	10294	9309	8737	8956	8917	8755	Russians
lietuvieši	601	513	518	458	452	485	Lithuanians
poļi	962	854	841	838	811	803	Poles
ukraiņi	860	779	726	773	820	782	Ukrainians
vācieši	44	44	38	38	42	34	Germans
<b>Iedzīvotāju dabiskais pieaugums</b>	<b>-10898</b>	<b>-10259</b>	<b>-9715</b>	<b>-9128</b>	<b>-8095</b>	<b>-6720</b>	<b>Natural increase of population</b>
tai skaitā:							<b>of which:</b>
latvieši	-2995	-3805	-3698	-2949	-830	240	Latvians
lībieši	-4	-	-5	-4	-1	-3	Livs
baltkrievi	-1417	-1404	-1334	-1449	-1262	-1347	Belarussians
čigāni	35	12	-24	-12	-8	-28	Romanies
ebreji	-119	-132	-105	-105	-78	-98	Jews
igauņi	-49	-36	-37	-48	-33	-33	Estonians
krievi	-6588	-7016	-6640	-6580	-5463	-5201	Russians
lietuvieši	-501	-443	-454	-400	-360	-431	Lithuanians
poļi	-779	-759	-748	-737	-628	-620	Poles
ukraiņi	-696	-691	-651	-712	-707	-673	Ukrainians
vācieši	-18	-28	-23	-26	-9	-14	Germans

**A - 31 IEDZĪVOTĀJU DABISKĀ KUSTĪBA PA CETURKŠNIEM UN MĒNEŠIEM 2014. GADĀ**

VITAL STATISTICS BY QUARTER AND MONTH, 2014

	<b>Noslēgtas laulības</b> Marriages	<b>Dzimuši</b> Births	<b>Miruši</b> Deaths	<b>Dabiskais pieaugums</b> Natural increase	<b>Miruši zīdaiņi</b> Infant deaths	
<b>Latvija kopā</b>	<b>12515</b>	<b>21746</b>	<b>28466</b>	<b>-6720</b>	<b>83</b>	<b>Total in Latvia</b>
1. ceturksnis	1450	5071	7264	-2193	21	1 <sup>st</sup> quarter
2. ceturksnis	2771	5587	6939	-1352	16	2 <sup>nd</sup> quarter
3. ceturksnis	5993	5899	6804	-905	24	3 <sup>rd</sup> quarter
4. ceturksnis	2301	5189	7459	-2270	22	4 <sup>th</sup> quarter
janvāris	414	1744	2513	-769	6	January
februāris	508	1557	2267	-710	7	February
marts	528	1770	2484	-714	8	March
aprīlis	637	1769	2313	-544	3	April
maijs	746	1931	2517	-586	5	May
jūnijs	1388	1887	2109	-222	8	June
jūlijs	1957	2027	2396	-369	9	July
augusts	2553	1945	2206	-261	5	August
septembris	1483	1927	2202	-275	10	September
oktobris	873	1764	2452	-688	11	October
novembris	626	1669	2334	-665	5	November
decembris	802	1756	2673	-917	6	December

## B NOSLĒGTĀS UN ŠĶIRTĀS LAULĪBAS MARRIAGES AND DIVORCES

### B - 1 NOSLĒGTO LAULĪBU SKAITS UN VIDĒJAIS LAULĪBĀ STĀJUŠOS VECUMS MARRIAGES AND AVERAGE AGE OF MARRIED PERSONS

Gads Year	Noslēgto laulību skaits Marriages	no tām pirmā laulība of which first marriage				Laulībā stājušos vidējais vecums Mean age of married persons		Pirmajā laulībā stājušos vidējais vecums Mean age at first marriage	
		vīrieši males	īpatsvars, % ratio, %	sievietes females	īpatsvars, % ratio, %	vīrieši males	sievietes females	vīrieši males	sievietes females
1990	23619	16782	71.1	17142	72.6	28.9	26.9	24.5	22.7
2000	9211	6479	70.3	6494	70.5	32.0	29.5	26.9	24.9
2001	9258	6671	72.1	6697	72.3	31.6	29.0	27.0	24.9
2002	9738	7121	73.1	7139	73.3	31.9	29.3	27.5	25.4
2003	9989	7284	72.9	7402	74.1	32.0	29.4	27.5	25.4
2004	10370	7632	73.6	7743	74.7	32.1	29.4	27.8	25.6
2005	12544	9008	71.8	9271	73.9	32.8	30.0	28.2	26.0
2006	14616	10496	71.8	10692	73.2	33.0	30.4	28.4	26.3
2007	15486	10993	71.0	11221	72.5	33.3	30.7	28.5	26.4
2008	12946	9345	72.2	9533	73.6	33.5	30.9	28.8	26.7
2009	9925	7104	71.6	7234	72.9	34.0	31.3	29.3	27.1
2010	9290	6693	72.1	6910	74.4	34.1	31.4	29.4	27.4
2011	10760	7723	71.8	7931	73.8	34.4	31.6	29.7	27.7
2012	11244	8071	71.8	8196	72.9	34.8	32.0	30.1	28.0
2013	11436	8114	71.0	8279	72.4	35.1	32.5	30.4	28.5
2014	12515	8778	70.1	8949	71.5	35.8	33.1	30.8	28.9

### B - 2 NOSLĒGTĀS LAULĪBAS PĒC VECUMA UN DZIMUMA MARRIAGES BY AGE AND SEX

Gads Year	Pavisam Total	tai skaitā vecumā/ of which by age:							
		15-19	20-24	25-29	30-34	35-39	40-44	45-49	50+
<b>Virieši/ Males</b>									
1990	23619	1780	10521	4452	2189	1298	941	694	1744
2000	9211	217	2588	2719	1272	679	520	342	874
2001	9258	174	2585	2843	1387	689	504	327	749
2002	9738	158	2465	3044	1664	743	509	362	793
2003	9989	134	2531	3115	1693	806	530	374	806
2004	10370	128	2503	3195	1804	966	596	376	802
2005	12544	138	2733	3778	2314	1164	822	543	1052
2006	14616	156	2991	4361	2772	1519	879	679	1259
2007	15486	153	3058	4575	2864	1600	1080	763	1393
2008	12946	112	2392	3959	2402	1414	823	613	1231
2009	9925	60	1570	3135	1850	1139	673	518	980
2010	9290	65	1455	2865	1816	1044	655	470	920
2011	10760	64	1389	3456	2143	1278	814	508	1108
2012	11244	44	1331	3624	2177	1386	930	526	1226
2013	11436	47	1161	3488	2488	1412	981	592	1267
2014	12515	45	1073	3764	2777	1536	1086	734	1500
<b>Sievietes/ Females</b>									
1990	23619	5853	8750	3148	1840	1179	820	591	1438
2000	9211	787	3351	2171	1049	541	394	279	639
2001	9258	719	3407	2326	1069	558	394	275	510
2002	9738	655	3366	2618	1286	593	380	302	538
2003	9989	592	3527	2722	1279	604	409	280	576
2004	10370	632	3562	2834	1355	692	448	292	555
2005	12544	670	4036	3430	1754	923	531	440	760
2006	14616	674	4527	4074	2069	1137	717	505	913
2007	15486	701	4666	4188	2219	1277	823	609	1003
2008	12946	512	3802	3650	1878	1090	654	459	901
2009	9925	312	2634	3003	1498	870	517	372	719
2010	9290	274	2402	2872	1410	812	502	344	674
2011	10760	282	2539	3465	1709	993	570	418	784
2012	11244	236	2428	3736	1801	1091	647	444	861
2013	11436	218	2163	3811	1912	1190	736	511	895
2014	12515	203	2145	4099	2280	1230	854	591	1113

NOSLĒGTĀS UN ŠKIRTĀS LAULĪBAS/ MARRIAGES AND DIVORCES

**B - 3 SPECIĀLIE LAULĀTĪBAS KOEFICIENTI**

AGE-SPECIFIC MARRIAGE RATES

(uz 1 000 attiecīgā dzimuma un vecuma iedzīvotāju/  
per 1 000 population of corresponding sex and age)

Gads Year	Pavisam <sup>1</sup> Total <sup>1</sup>	tai skaitā vecumā/ of which by age:							
		15-19	20-24	25-29	30-34	35-39	40-44	45-49	50+
<b>Virieši/ Males</b>									
1990	24.9	18.6	110.1	42.6	22.3	14.6	12.5	8.2	5.7
2000	10.5	2.4	31.7	32.8	16.1	8.0	6.1	4.7	2.9
2001	10.6	1.9	31.8	34.9	17.6	8.5	5.9	4.5	2.5
2002	11.2	1.7	30.3	38.1	21.1	9.5	6.0	4.9	2.7
2003	11.5	1.4	30.4	39.6	21.5	10.6	6.4	5.0	2.7
2004	12.0	1.4	29.4	41.2	23.0	12.9	7.3	4.9	2.7
2005	14.6	1.5	31.6	49.4	29.8	15.7	10.4	7.0	3.6
2006	17.1	1.8	34.0	57.3	36.0	20.4	11.6	8.7	4.3
2007	18.2	1.8	34.2	59.7	37.8	21.3	14.6	9.7	4.7
2008	15.4	1.4	26.9	51.0	32.3	18.9	11.4	7.9	4.1
2009	12.0	0.8	18.3	40.4	25.7	15.5	9.6	6.9	3.3
2010	11.5	1.0	17.9	37.6	26.3	14.5	9.5	6.5	3.1
2011	13.6	1.1	17.8	45.7	31.9	18.3	11.9	7.3	3.7
2012	14.4	0.8	17.7	47.6	32.6	20.3	13.6	7.8	4.0
2013	12.4	1.0	16.3	46.0	36.8	21.2	14.4	9.0	4.1
2014	13.7	1.0	16.1	50.3	40.3	23.6	16.1	11.3	4.9
<b>Sievietes/ Females</b>									
1990	20.6	65.8	97.4	30.3	18.3	12.6	10.1	6.3	2.9
2000	8.6	9.0	42.3	26.7	13.0	6.1	4.3	3.4	1.3
2001	8.7	8.1	43.3	29.1	13.3	6.6	4.3	3.3	1.1
2002	9.1	7.2	42.6	33.4	16.0	7.3	4.2	3.6	1.1
2003	9.4	6.5	43.9	35.3	16.1	7.6	4.5	3.3	1.2
2004	9.8	7.1	43.4	37.3	17.2	8.9	5.1	3.4	1.2
2005	11.9	7.6	48.6	45.9	22.5	12.0	6.3	5.1	1.6
2006	14.0	7.9	54.0	55.3	27.1	14.7	8.8	5.8	1.9
2007	14.9	8.6	54.9	56.9	29.7	16.6	10.5	7.0	2.1
2008	12.6	6.7	44.9	49.3	25.7	14.3	8.6	5.3	1.9
2009	9.8	4.4	32.2	40.5	21.1	11.6	7.0	4.5	1.5
2010	9.4	4.3	30.8	39.2	20.6	11.1	6.9	4.3	1.4
2011	11.0	5.0	34.1	47.8	25.7	14.0	7.9	5.5	1.6
2012	11.7	4.6	34.1	51.3	27.5	15.8	9.0	6.0	1.8
2013	10.5	4.7	32.1	52.7	29.1	17.7	10.3	7.1	1.8
2014	11.6	4.7	34.1	57.7	34.5	18.8	12.1	8.4	2.3

<sup>1</sup> Uz 1 000 iedzīvotāju vecumā no 15 gadiem./ Per 1 000 population aged 15 years and over.

**B - 4 SPECIĀLIE LAULĀTĪBAS KOEFICIENTI SIEVIETĒM PIRMAJĀ LAULĪBĀ**

AGE-SPECIFIC FIRST MARRIAGE RATES FOR FEMALES

Gads Year	Speciālie laulātības koeficienti Age-specific marriage rates (uz 1 000 attiecīgā vecuma sieviešu/ per 1 000 females of corresponding age)								Summārais laulātības koeficients sievietēm pirmajā laulībā Total female first marriage rate
	15-49	15-19	20-24	25-29	30-34	35-39	40-44	45-49	
1990	26.3	65.5	89.5	18.7	6.7	3.0	1.5	0.8	0.93
2000	11.0	9.0	41.3	20.8	5.5	1.7	0.7	0.4	0.40
2001	11.3	8.1	42.5	23.6	6.0	1.8	0.7	0.3	0.42
2002	12.0	7.2	42.1	28.4	7.8	1.9	0.8	0.6	0.44
2003	12.5	6.5	43.1	30.7	8.2	2.2	0.8	0.4	0.46
2004	13.0	7.0	42.7	32.9	9.6	2.6	0.8	0.5	0.48
2005	15.6	7.6	47.9	40.9	13.6	3.9	1.1	0.6	0.58
2006	18.0	7.9	52.9	49.5	17.1	4.9	1.5	0.7	0.67
2007	19.0	8.5	54.0	51.3	19.4	5.2	1.9	0.8	0.71
2008	16.5	6.6	44.0	44.6	17.7	5.8	1.8	0.7	0.61
2009	12.7	4.4	31.5	36.6	15.0	4.6	1.4	0.5	0.47
2010	12.4	4.3	29.9	35.9	15.4	5.3	1.7	0.5	0.47
2011	16.2	5.0	33.3	43.1	18.8	7.2	2.1	0.9	0.55
2012	17.2	4.6	33.4	46.6	20.3	8.1	2.2	0.8	0.58
2013	17.7	4.7	31.3	48.6	21.8	9.4	2.8	1.1	0.60
2014	19.7	4.7	33.4	53.0	25.7	10.4	4.0	1.5	0.70

NOSLĒGTĀS UN ŠĶIRTĀS LAULĪBAS/ MARRIAGES AND DIVORCES

**B - 5 2014. GADĀ LAULĪBAS NOSLĒGUŠO VECUMA UN DZIMUMA STRUKTŪRA**  
MARRIAGES BY AGE AND SEX, 2014

	Visas laulības/ All marriages				Pirmās laulības/ First marriages			
	vīrieši/ males		sievietes/ females		vīrieši/ males		sievietes/ females	
	pavisam total	procentos percentage	pavisam total	procentos percentage	pavisam total	procentos percentage	pavisam total	procentos percentage
<b>Latvija/ Latvia</b>	<b>12515</b>	<b>100</b>	<b>12515</b>	<b>100</b>	<b>8778</b>	<b>100</b>	<b>8949</b>	<b>100</b>
tai skaitā pēc vecuma/ of which by age:								
līdz 17/ under 18	-	-	36	0.3	-	-	36	0.4
18-19	45	0.3	167	1.3	45	0.5	167	1.9
20-24	1073	8.6	2145	17.1	1068	12.2	2103	23.5
25-29	3764	30.1	4099	32.8	3626	41.3	3764	42.1
30-34	2777	22.2	2280	18.2	2324	26.5	1699	18.9
35-39	1536	12.3	1230	9.8	992	11.3	682	7.6
40-44	1086	8.7	854	6.8	424	4.8	283	3.2
45-49	734	5.9	591	4.7	166	1.9	106	1.2
50-54	515	4.1	443	3.6	63	0.7	57	0.6
55-59	369	2.9	284	2.3	37	0.4	25	0.3
60+	616	4.9	386	3.1	33	0.4	27	0.3

**B - 6 2014. GADĀ LAULĪBAS NOSLĒGUŠO VECUMA STRUKTŪRA**  
MARRIAGES BY AGE OF PERSONS MARRYING, 2014

	Laulību skaits Marriages	Līgavas vecums (gadi)/ Age of bride (years)									
		līdz 19 under 20	20-24	25-29	30-34	35-39	40-44	45-49	50-54	55-59	60+
<b>Kopā/ Total</b>	<b>12515</b>	<b>203</b>	<b>2145</b>	<b>4099</b>	<b>2280</b>	<b>1230</b>	<b>854</b>	<b>591</b>	<b>443</b>	<b>284</b>	<b>386</b>
Līgavaiņa vecums (gadi)/ Age of bridegroom (years):											
līdz 19/ under 20	45	25	19	-	1	-	-	-	-	-	-
20-24	1073	113	657	254	34	13	1	1	-	-	-
25-29	3764	40	1080	2144	376	94	25	4	1	-	-
30-34	2777	17	282	1186	963	254	55	17	3	-	-
35-39	1536	4	72	347	524	376	159	42	9	3	-
40-44	1086	4	29	124	237	294	263	99	26	9	1
45-49	734	-	3	35	91	121	203	184	75	18	4
50-54	515	-	2	6	33	51	83	133	141	51	15
55-59	369	-	1	2	13	18	41	66	91	99	38
60+	616	-	-	1	8	9	24	45	97	104	328

**B - 7 2014. GADĀ NOSLĒGTĀS LAULĪBAS PĒC LAULĪBĀ STĀJUŠOS TAUTĪBAS**  
MARRIAGES BY ETHNICITY OF PERSONS MARRYING, 2014

	Laulību skaits Marriages	Līgavas tautība/ Ethnicity of bride										Total
		latvietes Latvians	lībietes Livs	krievietes Russians	baltkrievietes Belarussians	ukraiņietes Ukrainians	polietes Poles	lietuvietes Lithuanians	ebreji Jewes	čigāņietes Romanians	citas tautības other	
<b>Kopā</b>	<b>12515</b>	<b>7392</b>	<b>-</b>	<b>3674</b>	<b>369</b>	<b>309</b>	<b>292</b>	<b>163</b>	<b>25</b>	<b>28</b>	<b>263</b>	<b>Total</b>
Līgavaiņa tautība:												<i>Ethnicity of bridegroom:</i>
latvieši	7383	5889	-	1012	116	95	88	97	5	8	73	Latvians
lībieši	2	2	-	-	-	-	-	-	-	-	-	Livs
krievi	3538	907	-	1981	172	149	140	45	8	3	133	Russians
baltkrievi	321	87	-	169	27	14	11	3	-	-	10	Belarussians
ukraiņi	308	78	-	164	21	23	9	5	-	-	8	Ukrainians
poļi	319	102	-	155	16	5	29	3	-	-	9	Poles
lietuvieši	145	82	-	42	5	4	3	7	1	-	1	Lithuanians
ebreji	42	10	-	14	1	3	2	-	8	-	4	Jews
čigāņi	28	7	-	4	-	-	-	-	-	17	-	Romanians
cita	429	228	-	133	11	16	10	3	3	-	25	other

**B - 8 JAUKTĀS LAULĪBAS**  
MIXED MARRIAGES

	Vīriešu, kuri laulājušies ar citas tautības sievietēm, īpatsvars Percent distribution of males with spouse of different nationality			Sieviešu, kuras laulājušās ar citas tautības vīriešiem, īpatsvars Percent distribution of females with spouse of different nationality			
	2012	2013	2014	2012	2013	2014	
Latvieši	20.6	19.6	20.2	20.4	20.0	20.3	Latvians
Krievi	43.5	42.4	44.0	46.1	46.1	46.1	Russians
Baltkrievi	92.6	94.9	91.6	93.6	95.1	92.7	Belarussians
Ukraiņi	95.5	94.9	92.5	94.9	95.5	92.6	Ukrainians
Poļi	92.6	91.1	90.9	92.8	92.4	90.1	Poles
Lietuvieši	94.9	96.7	95.2	95.2	97.2	95.7	Lithuanians
Čigāņi	35.9	46.2	39.3	40.5	54.8	39.3	Romanians

NOSLĒGTĀS UN ŠKIRTĀS LAULĪBAS/ MARRIAGES AND DIVORCES

**B - 9 2014. GADĀ NOSLĒGTĀS LAULĪBAS PĒC LAULĪBĀ STĀJUŠOS VALSTISKĀS PIEDERĪBAS**

MARRIAGES BY CITIZENSHIP OF PERSONS MARRYING, 2014

	Noslēgto laulību skaits Marriages	Līgavas valstiskā piederība/ Citizenship of bride							58 Total
		Latvijas pilsonis Citizen of Latvia	Latvijas nepilsonis Non-citizen of Latvia	Krievija Russian Federation	Ukraina Ukraine	Baltkrievija Belarus	Lietuva Lithuania	Igaunija Estonia	
<b>Kopā</b>	<b>12515</b>	<b>11187</b>	<b>822</b>	<b>283</b>	<b>77</b>	<b>51</b>	<b>30</b>	<b>7</b>	<b>58 Total</b>
Līgavaņa valstiskā piederība:									<i>Citizenship of bridegroom:</i>
Latvija	10623	9759	506	194	61	33	24	5	41 <i>Citizen of Latvia</i>
Latvijas nepilsonis	1303	930	269	63	15	15	2	1	8 <i>Non-citizen of Latvia</i>
Krievija	184	130	27	22	-	2	-	-	1 <i>Russian Federation</i>
Lietuva	54	51	2	-	-	-	1	-	- <i>Lithuania</i>
Ukraina	44	37	4	1	1	-	-	1	- <i>Ukraine</i>
Apvienotā Karaliste	35	35	-	-	-	-	-	-	- <i>United Kingdom</i>
Vācija	34	28	3	2	-	-	-	-	1 <i>Germany</i>
Baltkrievija	17	11	4	-	-	-	1	-	1 <i>Belarus</i>
Amerikas Savienotās Valstis	14	14	-	-	-	-	-	-	- <i>United States of America</i>
Izraēla	12	11	-	-	-	-	-	-	1 <i>Israel</i>
Polija	12	11	1	-	-	-	-	-	- <i>Poland</i>
Cita	183	170	6	1	-	1	-	-	5 <i>other</i>

**B - 10 2014. GADĀ NOSLĒGTĀS LAULĪBAS PĒC LAULĪBĀ STĀJUŠOS IEPRIEKŠĒJĀ ĢIMENES STĀVOKĻĀ**

MARRIAGES BY PREVIOUS MARITAL STATUS OF PERSONS MARRYING, 2014

	Pavisam Total	Līgavas/ Brides			
		neprecējušās single	šķīrušās divorced	atraitnes widowed	
<b>Latvija</b>	<b>12515</b>	<b>8949</b>	<b>3166</b>	<b>400</b>	<b>Latvia</b>
tai skaitā līgavaņi:					<i>of which bridegrooms:</i>
neprecējušies	8778	7421	1258	99	<i>single</i>
šķīrušies	3473	1477	1765	231	<i>divorced</i>
atraitņi	264	51	143	70	<i>widowed</i>
<b>Rīga</b>	<b>4350</b>	<b>3065</b>	<b>1153</b>	<b>132</b>	<b>Riga</b>
tai skaitā līgavaņi:					<i>of which bridegrooms:</i>
neprecējušies	2970	2454	487	29	<i>single</i>
šķīrušies	1286	596	612	78	<i>divorced</i>
atraitņi	94	15	54	25	<i>widowed</i>

**B - 11 2014. GADĀ NOSLĒGTĀS LAULĪBAS REĢIONOS UN REPUBLIKAS PILSĒTĀS PĒC LAULĪBĀ STĀJUŠOS VECUMA**

MARRIAGES IN REGIONS AND CITIES UNDER STATE JURISDICTION BY AGE OF MARRIED PERSONS, 2014

(pēc līgavaņa dzīvesvietas/ by place of residence of bridegroom)

	Pavisam Total	tai skaitā pēc vecuma (gadi)/ of which by age (years):										Vidējais vecums Mean age
		līdz 19 under 20	20-24	25-29	30-34	35-39	40-44	45-49	50-54	55-59	60+	
<b>Līgavaņi/ Bridgrooms</b>	<b>12515</b>	<b>45</b>	<b>1073</b>	<b>3764</b>	<b>2777</b>	<b>1536</b>	<b>1086</b>	<b>734</b>	<b>515</b>	<b>369</b>	<b>616</b>	<b>35.8</b>
<b>Reģioni/ Regions:</b>												
Rīgas	4350	14	292	1248	1033	548	398	264	193	138	222	36.3
Pierīgas	2250	7	174	651	510	281	211	148	102	57	109	36.1
Vidzemes	1146	6	116	317	273	140	104	64	40	30	56	35.5
Kurzemes	1567	3	139	477	346	183	125	103	55	53	83	35.9
Zemgales	1441	6	133	450	281	199	125	71	57	44	75	35.6
Latgales	1761	9	219	621	334	185	123	84	68	47	71	34.3
<b>Republikas pilsētas/ Cities under state jurisdiction:</b>												
Rīga	4350	14	292	1248	1033	548	398	264	193	138	222	36.3
Daugavpils	628	4	75	227	95	68	43	40	28	17	31	35.0
Jelgava	338	1	30	94	79	44	29	10	15	13	23	36.4
Jēkabpils	131	-	9	46	27	15	8	10	4	7	5	35.4
Jūrmala	344	-	21	86	88	31	32	24	24	11	27	38.2
Liepāja	493	1	40	121	109	59	52	37	21	24	29	37.5
Rēzekne	166	-	17	49	37	17	20	9	9	3	5	35.3
Valmiera	149	-	14	49	33	16	15	7	5	4	6	35.2
Ventspils	248	-	12	79	60	31	21	15	7	5	18	36.6

NOSLĒGTĀS UN ŠĶIRTĀS LAULĪBAS/ MARRIAGES AND DIVORCES

B - 11 turpinājums

B - 11 continued

	Pavisam Total	tai skaitā pēc vecuma (gadi)/ of which by age (years):										Vidējais vecums Mean age
		līdz 19 under 20	20-24	25-29	30-34	35-39	40-44	45-49	50-54	55-59	60+	
<b>Līgavas/ Brides</b>	<b>12515</b>	<b>203</b>	<b>2145</b>	<b>4099</b>	<b>2280</b>	<b>1230</b>	<b>854</b>	<b>591</b>	<b>443</b>	<b>284</b>	<b>386</b>	<b>33.1</b>
<b>Reģioni/ Regions:</b>												
Rīgas	4350	51	621	1470	873	446	311	199	156	89	134	33.4
Pierīgas	2250	22	341	754	415	238	149	126	81	53	71	33.6
Vidzemes	1146	18	213	376	191	114	77	50	42	23	42	33.1
Kurzemes	1567	30	283	489	278	143	110	78	62	37	57	33.4
Zemgales	1441	36	257	441	266	136	102	69	47	48	39	33.2
Latgales	1761	46	430	569	257	153	105	69	55	34	43	31.7
<b>Republikas pilsētas/ Cities under state jurisdiction:</b>												
Rīga	4350	51	621	1470	873	446	311	199	156	89	134	33.4
Daugavpils	628	10	160	194	88	60	37	28	21	11	19	32.1
Jelgava	338	4	63	99	64	31	26	8	16	18	9	33.9
Jēkabpils	131	3	23	42	24	13	6	9	5	3	3	33.0
Jūrmala	344	2	38	111	63	44	25	18	14	11	18	35.4
Liepāja	493	12	75	140	87	50	42	33	18	14	22	34.5
Rēzekne	166	3	36	57	20	20	11	8	3	5	3	32.4
Valmiera	149	2	23	61	21	11	12	7	4	3	5	32.9
Ventspils	248	3	38	73	57	21	16	10	12	6	12	34.3

**B - 12 2013. UN 2014. GADĀ NOSLĒGTĀS LAULĪBAS REĢIONOS UN REPUBLIKAS PĪLSĒTĀS PĒC TO NOSLĒGŠANAS VIETAS**

MARRIAGES IN REGIONS AND CITIES UNDER STATE JURISDICTION BY PLACE OF MARRIAGE, 2013 - 2014

	Laulību skaits Marriages						Visas laulības pēc to noslēgšanas vietas, % All marriages by place of marriage, %			
	kopā total		dzimtsarakstu nodaļā in Registry office		baznīcā in church		dzimtsarakstu nodaļā in Registry office		baznīcā in church	
	2013	2014	2013	2014	2013	2014	2013	2014	2013	2014
<b>Latvija/ Latvia</b>	<b>11436</b>	<b>12515</b>	<b>9578</b>	<b>10597</b>	<b>1858</b>	<b>1918</b>	<b>83.8</b>	<b>84.7</b>	<b>16.2</b>	<b>15.3</b>
<b>Reģioni/ Regions:</b>										
Rīgas	3843	4350	3298	3755	545	595	85.8	86.3	14.2	13.7
Pierīgas	2152	2250	1720	1851	432	399	79.9	82.3	20.1	17.7
Vidzemes	1007	1146	837	979	170	167	83.1	85.4	16.9	14.6
Kurzemes	1446	1567	1243	1325	203	242	86.0	84.6	14.0	15.4
Zemgales	1377	1441	1143	1233	234	208	83.0	85.6	17.0	14.4
Latgales	1611	1761	1337	1454	274	307	83.0	82.6	17.0	17.4
<b>Republikas pilsētas/ Cities under state jurisdiction:</b>										
Rīga	3843	4350	3298	3755	545	595	85.8	86.3	14.2	13.7
Daugavpils	593	628	530	559	63	69	89.4	89.0	10.6	11.0
Jelgava	388	338	337	296	51	42	86.9	87.6	13.1	12.4
Jēkabpils	114	131	95	111	19	20	83.3	84.7	16.7	15.3
Jūrmala	314	344	267	300	47	44	85.0	87.2	15.0	12.8
Liepāja	484	493	437	437	47	56	90.3	88.6	9.7	11.4
Rēzekne	137	166	114	149	23	17	83.2	89.8	16.8	10.2
Valmiera	126	149	102	135	24	14	81.0	90.6	19.0	9.4
Ventspils	236	248	216	230	20	18	91.5	92.7	8.5	7.3



NOSLĒGTĀS UN ŠĶIRTĀS LAULĪBAS/ MARRIAGES AND DIVORCES

**B - 13 ŠĶIRTĀS LAULĪBAS PĒC VECUMA UN DZIMUMA**  
DIVORCES BY AGE AND SEX

Gads Year	Pavisam Total	tai skaitā vecuma grupās (gadi) / of which by age groups (years):							
		15-19	20-24	25-29	30-34	35-39	40-44	45-49	50+
<b>Virieši/ Males</b>									
1990	10783	29	1102	2324	2222	1688	1210	842	1366
2000	6134	-	181	1013	1431	1200	937	599	773
2001	5740	-	140	859	1319	1113	922	590	797
2002	5952	-	159	842	1371	1147	966	642	825
2003	4828	1	129	675	1057	980	802	502	682
2004	5271	-	135	747	1123	1060	893	608	705
2005	6341	-	140	745	1358	1352	1067	775	904
2006	7249	-	180	892	1359	1452	1215	975	1176
2007	7403	3	185	878	1303	1444	1254	1075	1261
2008	6214	4	162	771	1042	1174	1040	883	1138
2009	5099	-	132	678	850	979	825	673	962
2010	4930	1	148	659	914	867	772	636	933
2011	8302	1	142	1025	1460	1488	1320	1093	1773
2012	7311	1	120	873	1183	1293	1175	981	1685
2013	7031	1	93	735	1289	1239	1201	961	1512
2014	6271	-	110	599	1120	1065	958	857	1562
<b>Sievietes/ Females</b>									
1990	10783	121	1783	2330	2091	1507	1116	687	1148
2000	6134	11	442	1294	1347	1084	820	519	617
2001	5740	6	340	1145	1247	1028	785	535	654
2002	5952	8	346	1166	1359	1023	887	514	649
2003	4828	6	312	900	1080	848	700	440	542
2004	5271	4	322	1000	1129	970	781	507	558
2005	6341	7	370	1033	1395	1235	918	680	703
2006	7249	15	443	1109	1508	1359	1059	816	940
2007	7403	18	445	1146	1356	1401	1147	894	996
2008	6214	13	407	953	1091	1115	993	753	889
2009	5099	9	351	812	987	904	720	586	730
2010	4930	9	331	921	864	813	736	536	720
2011	8302	9	418	1493	1488	1356	1190	935	1413
2012	7311	9	382	1165	1258	1230	1088	868	1311
2013	7031	10	297	1133	1314	1189	1085	784	1219
2014	6271	12	276	904	1185	985	932	729	1248

**B - 14 SPECIĀLIE ŠĶIRTO LAULĪBU KOEFICIENTI**

AGE-SPECIFIC DIVORCE RATES

(uz 1 000 attiecīgā dzimuma un vecuma iedzīvotāju/  
per 1 000 population of corresponding sex and age)

Gads Year	Pavisam <sup>1</sup> Total <sup>1</sup>	tai skaitā vecuma grupās (gadi) / of which by age groups (years):							
		15-19	20-24	25-29	30-34	35-39	40-44	45-49	50+
<b>Virieši/ Males</b>									
1990	11.4	0.3	11.5	22.3	22.7	18.9	16.1	10.0	4.5
2000	7.0	-	2.2	12.2	18.1	14.2	11.1	8.2	2.6
2001	6.6	-	1.7	10.5	16.7	13.7	10.9	8.1	2.7
2002	6.9	-	2.0	10.6	17.4	14.6	11.4	8.7	2.8
2003	5.6	0.0	1.6	8.6	13.4	12.9	9.6	6.7	2.3
2004	6.1	-	1.6	9.6	14.3	14.2	11.0	7.9	2.4
2005	7.4	-	1.6	9.7	17.5	18.2	13.6	10.0	3.1
2006	8.5	-	2.0	11.7	17.7	19.5	16.0	12.4	4.0
2007	8.7	0.0	2.1	11.5	17.2	19.2	17.0	13.7	4.2
2008	7.4	0.1	1.8	9.9	14.0	15.7	14.4	11.4	3.8
2009	6.2	-	1.5	8.7	11.8	13.3	11.7	9.0	3.2
2010	6.1	0.0	1.8	8.6	13.2	12.1	11.2	8.8	3.1
2011	10.5	0.0	1.8	13.5	21.7	21.3	19.3	15.7	5.9
2012	9.4	0.0	1.6	11.5	17.7	19.0	17.2	14.5	5.5
2013	9.1	0.0	1.3	9.7	19.1	18.6	17.7	14.6	4.9
2014	8.2	-	1.7	8.0	16.3	16.4	14.2	13.2	5.1

<sup>1</sup> Uz 1 000 iedzīvotāju vecumā no 15 gadiem./ Per 1 000 population aged 15 years and over.

NOSLĒGTĀS UN ŠĶIRTĀS LAULĪBAS/ MARRIAGES AND DIVORCES

B - 14 turpinājums

B - 14 continued

Gads Year	Pavisam <sup>1</sup> Total <sup>1</sup>	tai skaitā vecuma grupās (gadi)/ of which by age groups (years):							
		15-19	20-24	25-29	30-34	35-39	40-44	45-49	50+
<b>Sievietes/ Females</b>									
1990	9.4	1.4	19.9	22.4	20.8	16.2	13.8	7.3	2.3
2000	5.7	0.1	5.6	15.9	16.7	12.2	9.0	6.3	1.3
2001	5.4	0.1	4.3	14.3	15.5	12.1	8.6	6.5	1.4
2002	5.6	0.1	4.4	14.9	16.9	12.5	9.7	6.2	1.4
2003	4.5	0.1	3.9	11.7	13.6	10.7	7.8	5.2	1.1
2004	5.0	0.0	3.9	13.2	14.3	12.5	8.9	5.9	1.2
2005	6.0	0.1	4.5	13.8	17.9	16.0	10.9	7.8	1.5
2006	6.9	0.2	5.3	15.0	19.8	17.6	13.0	9.3	2.0
2007	7.1	0.2	5.2	15.6	18.2	18.2	14.6	10.2	2.1
2008	6.0	0.2	4.8	12.9	14.9	14.7	13.1	8.8	1.8
2009	5.0	0.1	4.3	11.0	13.9	12.1	9.7	7.0	1.5
2010	5.0	0.1	4.2	12.6	12.6	11.1	10.1	6.7	1.5
2011	8.5	0.2	5.6	20.5	22.4	19.1	16.4	12.2	2.9
2012	7.6	0.2	5.4	16.0	19.2	17.8	15.1	11.8	2.7
2013	7.4	0.2	4.4	15.7	20.0	17.7	15.2	10.9	2.5
2014	6.7	0.3	4.4	12.7	17.9	15.0	13.2	10.4	2.6

**B - 15 ŠĶIRTĀS LAULĪBAS PĒC TO ILGUMA, VIDĒJAIS LAULĪBAS ILGUMS UN ŠĶIRTĀS LAULĪBAS UZ 1 000 NOSLĒGTO LAULĪBU**

DIVORCES BY DURATION OF MARRIAGE, AVERAGE DURATION OF MARRIAGE AND DIVORCES PER 1 000 MARRIAGES

Gads Year	Šķirto laulību skaits Number of divorces	Laulības ilgums, gadi Duration of marriage, years									Vidējais laulības ilgums Average duration of marriage	Šķirtas laulības uz 1 000 noslēgto laulību Divorces per 1 000 marriages
		0	1	2	3	4	5-9	10-14	15-19	20+		
1990	10783	335	795	894	935	802	2904	1735	1052	1331	8.9	457
2000	6134	5	60	208	218	255	1828	1695	908	957	12.2	666
2001	5740	4	70	177	217	251	1489	1606	915	1011	12.7	620
2002	5952	7	65	161	240	250	1493	1663	1017	1056	12.9	611
2003	4828	10	69	172	223	223	1139	1236	880	876	13.2	483
2004	5271	6	78	169	217	246	1311	1250	980	1014	13.5	508
2005	6341	19	124	247	299	319	1410	1436	1250	1237	13.5	506
2006	7249	24	169	276	348	341	1532	1414	1435	1710	14.1	496
2007	7403	29	226	293	336	362	1559	1257	1447	1894	14.3	478
2008	6214	24	179	359	370	311	1271	908	1135	1657	14.2	480
2009	5099	21	107	297	380	344	1106	758	780	1306	13.7	514
2010	4930	3	93	271	393	410	1180	655	638	1287	13.4	531
2011	8302	26	147	344	535	712	2215	1066	907	2350	13.8	772
2012	7311	66	157	268	323	462	2094	931	795	2215	14.3	650
2013	7031	38	186	271	324	360	2217	970	695	1970	14.0	615
2014	6271	33	158	308	344	283	1821	893	580	1851	14.4	501

**B - 16 2014. GADĀ ŠĶIRTĀS LAULĪBAS PĒC LAULĀTO VECUMA UN DZIMUMA**

DIVORCES BY AGE AND SEX OF DIVORCED PERSONS, 2014

	Šķirto laulību skaits Divorces	Sievietes vecums (gadi)/ Age of female (years):									
		līdz 19 under 20	20-24	25-29	30-34	35-39	40-44	45-49	50-54	55-59	60+
<b>Kopā/ Total</b>	<b>6271</b>	<b>12</b>	<b>276</b>	<b>904</b>	<b>1185</b>	<b>985</b>	<b>932</b>	<b>729</b>	<b>557</b>	<b>351</b>	<b>340</b>
tai skaitā pēc vīrieša vecuma (gadi)/ of which by age of male (years):											
līdz 19/ under 20	-	-	-	-	-	-	-	-	-	-	-
20-24	110	7	69	27	2	3	2	-	-	-	-
25-29	599	2	147	325	98	19	5	1	-	1	1
30-34	1120	2	44	387	517	129	29	10	1	1	-
35-39	1065	-	14	120	393	391	114	24	6	3	-
40-44	958	-	1	27	113	289	407	92	20	6	3
45-49	857	1	1	13	40	100	279	337	66	14	6
50-54	674	-	-	3	13	39	60	206	286	49	18
55-59	430	-	-	2	6	10	27	41	140	165	39
60+	458	-	-	-	3	5	9	18	38	112	273

NOSLĒGTĀS UN ŠKIRTĀS LAULĪBAS/ MARRIAGES AND DIVORCES

**B - 17 2014. GADĀ ŠKIRTĀS LAULĪBAS PĒC TO ILGUMA UN LAULĀTO VECUMA**  
DIVORCES BY DURATION OF MARRIAGE AND BY AGE OF DIVORCED PERSONS, 2014

	Škirto laulību skaits Divorces	Škirto personu vecums (gadi) / Age of divorced persons (years):									
		līdz 19 under 20	20-24	25-29	30-34	35-39	40-44	45-49	50-54	55-59	60+
<b>Virieši/ Males</b>	<b>6271</b>	-	<b>110</b>	<b>599</b>	<b>1120</b>	<b>1065</b>	<b>958</b>	<b>857</b>	<b>674</b>	<b>430</b>	<b>458</b>
tai skaitā pēc laulības ilguma (gadi) of which by duration of marriage (years):											
mazāk par gadu under 1 year	33	-	5	7	7	2	4	3	-	2	3
1	158	-	23	50	33	21	8	8	2	6	7
2	308	-	28	112	64	40	29	15	7	7	6
3	344	-	26	93	122	44	27	18	4	6	4
4	283	-	16	74	77	58	18	15	13	2	10
5	345	-	8	82	125	58	30	16	10	6	10
6	366	-	3	76	116	76	37	26	17	9	6
7	450	-	-	54	160	116	52	24	25	12	7
8	364	-	-	32	134	83	48	32	18	7	10
9	296	-	-	11	104	83	46	17	15	13	7
0-4	1126	-	98	336	303	165	86	59	26	23	30
5-9	1821	-	11	255	639	416	213	115	85	47	40
10-14	893	-	-	8	170	333	186	87	45	28	36
15-19	580	-	1	-	7	140	225	98	49	26	34
20+	1851	-	-	-	1	11	248	498	469	306	318
<b>Sievietes/ Females</b>	<b>6271</b>	<b>12</b>	<b>276</b>	<b>904</b>	<b>1185</b>	<b>985</b>	<b>932</b>	<b>729</b>	<b>557</b>	<b>351</b>	<b>340</b>
tai skaitā pēc laulības ilguma (gadi) of which by duration of marriage (years):											
mazāk par gadu under 1 year	33	1	4	12	4	3	3	2	3	-	1
1	158	3	38	48	27	15	7	5	5	4	6
2	308	7	76	103	47	39	9	14	3	6	4
3	344	1	68	126	71	40	21	8	5	1	3
4	283	-	40	99	67	30	17	11	4	7	8
5	345	-	29	131	101	35	19	12	9	2	7
6	366	-	15	131	99	56	32	16	6	6	5
7	450	-	6	125	162	69	42	19	17	7	3
8	364	-	-	61	148	60	46	25	11	4	9
9	296	-	-	39	123	71	35	9	11	6	2
0-4	1126	12	226	388	216	127	57	40	20	18	22
5-9	1821	-	50	487	633	291	174	81	54	25	26
10-14	893	-	-	28	304	280	139	63	29	29	21
15-19	580	-	-	-	32	235	176	67	27	20	23
20+	1851	-	-	1	-	52	386	478	427	259	248

**B - 18 2014. GADĀ ŠKIRTĀS LAULĪBAS REĢIONOS UN REPUBLIKAS PILSĒTĀS PĒC LAULĀTO VECUMA**

DIVORCES IN REGIONS AND CITIES UNDER STATE JURISDICTION BY AGE OF DIVORCED PERSONS, 2014

	Škirto laulību skaits Divorces	tai skaitā pēc vecuma (gadi) / of which by age (years):									Vidējais vecums Mean age
		18-24	25-29	30-34	35-39	40-44	45-49	50-54	55-59	60+	
<b>Virieši/ Males</b>	<b>6271</b>	<b>110</b>	<b>599</b>	<b>1120</b>	<b>1065</b>	<b>958</b>	<b>857</b>	<b>674</b>	<b>430</b>	<b>458</b>	<b>42.6</b>
<b>Reģioni/ Regions:</b>											
Rīgas	2037	35	202	367	376	282	273	200	141	161	42.6
Pierīgas	1235	20	96	220	226	194	174	128	83	94	42.9
Vidzemes	562	10	51	88	79	108	72	63	56	35	43.3
Kurzemes	808	15	69	143	113	134	118	97	56	63	43.2
Zemgales	713	13	64	129	131	101	89	83	38	65	42.8
Latgales	916	17	117	173	140	139	131	103	56	40	41.3
<b>Republikas pilsētas/ Cities under state jurisdiction:</b>											
Rīga	2037	35	202	367	376	282	273	200	141	161	42.6
Daugavpils	291	5	41	51	50	42	48	28	16	10	40.9
Jelgava	183	6	18	38	33	25	19	20	13	11	41.5
Jēkabpils	78	3	9	13	12	15	11	5	7	3	41.3
Jūrmala	218	4	21	35	30	35	29	30	13	21	43.8
Liepāja	240	3	15	57	31	49	31	21	19	14	42.3
Rēzekne	103	2	5	23	13	17	14	15	9	5	42.9
Valmiera	69	2	7	12	6	14	9	7	7	5	43.2
Ventspils	159	3	18	22	22	22	23	22	14	13	44.0

NOSLĒGTĀS UN ŠKIRTĀS LAULĪBAS/ MARRIAGES AND DIVORCES

B - 18 turpinājums

B - 18 continued

	Škirto laulību skaits Divorces	tai skaitā pēc vecuma (gadi)/ of which by age (years):									Vidējais vecums Mean age
		18-24	25-29	30-34	35-39	40-44	45-49	50-54	55-59	60+	
<b>Sievietes/ Females</b>	<b>6271</b>	<b>288</b>	<b>904</b>	<b>1185</b>	<b>985</b>	<b>932</b>	<b>729</b>	<b>557</b>	<b>351</b>	<b>340</b>	<b>40.3</b>
<b>Reģioni/ Regions:</b>											
Rīgas	2037	82	309	403	339	279	224	165	119	117	40.2
Pierīgas	1235	51	161	249	206	176	146	109	55	82	40.5
Vidzemes	562	19	77	95	67	117	65	62	38	22	41.2
Kurzemes	808	30	106	149	118	134	102	78	49	42	41.0
Zemgales	713	36	95	136	115	96	84	61	45	45	40.7
Latgales	916	70	156	153	140	130	108	82	45	32	39.1
<b>Republikas pilsētas/ Cities under state jurisdiction:</b>											
Rīga	2037	82	309	403	339	279	224	165	119	117	40.2
Daugavpils	291	24	47	51	46	51	29	20	17	6	38.5
Jelgava	183	14	30	42	28	20	18	14	8	9	38.5
Jēkabpils	78	8	9	15	10	15	6	7	5	3	39.3
Jūrmala	218	13	29	37	34	30	26	21	11	17	40.9
Liepāja	240	9	37	45	34	42	31	17	13	12	40.3
Rēzekne	103	2	16	23	11	17	11	12	4	7	40.8
Valmiera	69	6	8	12	6	16	6	10	4	1	39.8
Ventspils	159	6	23	32	19	23	17	18	11	10	41.4

**B - 19 2014. GADĀ ŠKIRTĀS LAULĪBAS REĢIONOS UN REPUBLIKAS PILSĒTĀS PĒC LAULĪBAS ILGUMA**

DIVORCES IN REGIONS AND CITIES UNDER STATE JURISDICTION BY DURATION OF MARRIAGE, 2014

	Škirto laulību skaits Divorces	Laulības ilgums (gadi) Duration of marriage (years)					Īpatsvars kopskaitā, % Ratio to total divorces, %					Vidējais laulības ilgums Average duration of marriage	Škirtas laulības uz 1 000 noslēgto laulību Divorces per 1 000 marriages
		0-4	5-9	10-14	15-19	20+	0-4	5-9	10-14	15-19	20+		
<b>Kopā/ Total</b>	<b>6271</b>	<b>1126</b>	<b>1821</b>	<b>893</b>	<b>580</b>	<b>1851</b>	<b>18.0</b>	<b>29.0</b>	<b>14.2</b>	<b>9.3</b>	<b>29.5</b>	<b>14.4</b>	<b>501</b>
<b>Reģioni/ Regions:</b>													
Rīgas	2037	406	628	295	195	513	19.9	30.8	14.5	9.6	25.2	13.4	468
Pierīgas	1235	208	362	197	112	356	16.8	29.3	16.0	9.1	28.8	14.5	549
Vidzemes	562	74	155	78	49	206	13.2	27.5	13.9	8.7	36.7	15.8	490
Kurzemes	808	129	234	114	75	256	16.0	28.9	14.1	9.3	31.7	14.8	516
Zemgales	713	137	187	96	66	227	19.2	26.2	13.5	9.2	31.9	15.0	495
Latgales	916	172	255	113	83	293	18.8	27.8	12.3	9.1	32.0	14.7	520
<b>Republikas pilsētas/ Cities under state jurisdiction:</b>													
Rīga	2037	406	628	295	195	513	19.9	30.8	14.5	9.6	25.2	13.4	468
Daugavpils	291	53	87	36	23	92	18.2	29.9	12.4	7.9	31.6	14.3	463
Jelgava	183	50	49	25	17	42	27.3	26.8	13.7	9.3	22.9	12.6	541
Jēkabpils	78	18	15	14	9	22	23.1	19.2	18.0	11.5	28.2	14.3	595
Jūrmala	218	45	68	22	20	63	20.6	31.2	10.1	9.2	28.9	14.1	634
Liepāja	240	41	82	34	25	58	17.1	34.2	14.2	10.4	24.1	13.2	487
Rēzekne	103	18	30	11	8	36	17.5	29.1	10.7	7.8	34.9	15.0	620
Valmiera	69	8	24	11	4	22	11.6	34.9	15.9	5.8	31.8	14.2	463
Ventspils	159	29	45	26	13	46	18.2	28.3	16.4	8.2	28.9	14.2	641

**C DZIMSTĪBA**  
FERTILITY

**C - 1 DZEMDĪBU UN DZIMUŠO SKAITS**  
NUMBER OF DELIVERIES AND BIRTHS

Gads Year	Dzemdību skaits Number of deliveries			Dzimu- šo skaits Number of births	tai skaitā dzimūši of which live births	Dzīvi dzimušo skaits pilsētās and towns Number of live births in cities and towns			Dzīvi dzimušo skaits laukos Number of live births in rural area		
	pavisam total	ar dvīņiem with twins	ar trīņiem with triplets			pavisam total	zēni boys	meitenes girls	pavisam total	zēni boys	meitenes girls
1980	35455	276	2	35735	35534	23347	12048	11299	12187	6179	6008
1981	35710	227	-	35937	35732	23939	12400	11539	11793	6053	5740
1982	37404	244	2	37652	37477	24796	12744	12052	12681	6529	6152
1983	40469	297	1	40768	40572	27188	13997	13191	13384	6805	6579
1984	40787	289	1	41078	40847	27092	13930	13162	13755	6902	6853
1985	39663	290	2	39957	39751	26772	13567	13205	12979	6875	6104
1986	41862	353	1	42217	41960	27463	14021	13442	14497	7394	7103
1987	42038	317	5	42365	42135	27355	14025	13330	14780	7582	7198
1988	41274	229	1	41505	41275	26811	13831	12980	14464	7466	6998
1989	38880	283	-	39163	38922	25091	12943	12148	13831	7121	6710
1990	37827	315	1	38144	37918	23827	12185	11642	14091	7151	6940
1991	34635	301	6	34948	34633	21782	11173	10609	12851	6548	6303
1992	31602	301	3	31909	31569	19299	9897	9402	12270	6296	5974
1993	26813	218	2	27035	26759	15814	8031	7783	10945	5573	5372
1994	24259	237	2	24500	24256	14746	7539	7207	9510	4899	4611
1995	21575	214	-	21789	21595	13324	6893	6431	8271	4332	3939
1996	19769	200	-	19969	19782	12083	6298	5785	7699	3975	3724
1997	18830	166	<sup>1</sup> 1	18999	18830	11698	6098	5600	7132	3668	3464
1998	18445	144	-	18589	18410	11328	5841	5487	7082	3603	3479
1999	19351	206	2	19561	19396	12072	6174	5898	7324	3776	3548
2000	20284	172	2	20460	20302	12779	6551	6228	7523	3833	3690
2001	19674	182	4	19864	19726	12584	6382	6202	7142	3635	3507
2002	20089	208	3	20303	20127	13011	6662	6349	7116	3651	3465
2003	21053	224	2	21281	21151	14012	7233	6779	7139	3694	3445
2004	20450	233	2	20687	20551	13993	7192	6801	6558	3403	3155
2005	21758	243	5	22011	21879	14884	7693	7191	6995	3489	3506
2006	22766	255	2	23025	22871	15823	8034	7789	7048	3608	3440
2007	23774	299	3	24079	23958	16639	8444	8195	7319	3751	3568
2008	24263	274	5	24547	24397	16909	8641	8268	7488	3801	3687
2009	21922	248	2	22174	22044	15137	7744	7393	6907	3458	3449
2010	19639	247	2	19890	19781	13593	7062	6531	6188	3184	3004
2011	18706	221	5	18937	18825	12726	6523	6203	6099	3126	2973
2012	19741	253	4	20002	19897	13582	7038	6544	6315	3219	3096
2013	20444	262	2	20710	20596	14184	7226	6958	6412	3232	3180
2014	21542	306	5	21858	21746	15094	7814	7280	6652	3416	3236

**C - 2 DZIMUŠO SKAITS PĒC DZIMUMA**  
BIRTHS BY SEX

Gads Year	Dzīvi dzimūši/ Live births			Zēnu skaits uz 1 000 meiteņu Boys per 1 000 girls	Nedzīvi dzimūši/ Stillbirths					
	pavisam total	zēni boys	meitenes girls		pavisam total	zēni boys	meitenes girls	uz 1 000 dzīvi dzimūšo per 1 000 live births		
								pavisam total	zēni boys	meitenes girls
1946	30544	15702	14842	1058	376	207	169	12.3	13.2	11.4
1950	33137	17090	16047	1065	497	295	202	15.0	17.3	12.6
1955	32968	16808	16160	1040	386	221	165	11.7	13.1	10.2
1960	35468	18115	17353	1044	383	203	180	10.8	11.2	10.4
1965	31212	16132	15080	1070	331	181	150	10.6	11.2	9.9
1970	34333	17604	16729	1052	233	118	115	6.8	6.7	6.9
1975	34810	17899	16911	1058	170	91	79	4.9	5.1	4.7
1980	35534	18227	17307	1053	201	110	91	5.7	6.0	5.3
1981	35732	18453	17279	1068	205	106	99	5.7	5.7	5.7
1982	37477	19273	18204	1059	175	89	86	4.7	4.6	4.7
1983	40572	20802	19770	1052	196	112	84	4.8	5.4	4.2

<sup>1</sup> Dzemdības ar četriem (viens nedzīvs)./ Deliveries with quads (one late foetal death).

DZIMSTĪBA/ FERTILITY

C - 2 turpinājums

C - 2 continued

Gads Year	Dzīvi dzimuši/ Live births			Zēnu skaits uz 1 000 meiteņu Boys per 1 000 girls	Nedzīvi dzimuši/ Stillbirths					
	pavisam total	zēni boys	meitenes girls		pavisam total	zēni boys	meitenes girls	uz 1 000 dzīvi dzimušo per 1 000 live births		
								pavisam total	zēni boys	meitenes girls
1984	40847	20832	20015	1041	231	124	107	5.7	6.0	5.3
1985	39751	20442	19309	1059	206	104	102	5.2	5.1	5.3
1986	41960	21415	20545	1042	257	134	123	6.1	6.3	6.0
1987	42135	21607	20528	1053	230	114	116	5.5	5.3	5.7
1988	41275	21297	19978	1066	230	120	110	5.6	5.6	5.5
1989	38922	20064	18858	1064	241	115	126	6.2	5.7	6.7
1990	37918	19336	18582	1041	226	119	107	6.0	6.2	5.8
1991	34633	17721	16912	1048	315	169	146	9.1	9.5	8.6
1992	31569	16193	15376	1053	340	170	170	10.8	10.5	11.1
1993	26759	13604	13155	1034	276	147	129	10.3	10.8	9.8
1994	24256	12438	11818	1052	244	135	109	10.1	10.9	9.2
1995	21595	11225	10370	1082	194	98	96	9.0	8.7	9.3
1996	19782	10273	9509	1080	187	86	101	9.5	8.4	10.6
1997	18830	9766	9064	1077	169	96	73	9.0	9.8	8.1
1998	18410	9444	8966	1053	179	82	97	9.7	8.7	10.8
1999	19396	9950	9446	1053	165	80	85	8.5	8.0	9.0
2000	20302	10384	9918	1047	158	84	74	7.8	8.1	7.5
2001	19726	10017	9709	1032	138	74	64	7.0	7.4	6.6
2002	20127	10313	9814	1051	176	104	72	8.7	10.1	7.3
2003	21151	10927	10224	1069	130	63	67	6.1	5.8	6.6
2004	20551	10595	9956	1064	136	65	71	6.6	6.1	7.1
2005	21879	11182	10697	1045	132	69	63	6.0	6.2	5.9
2006	22871	11642	11229	1037	154	73	81	6.7	6.3	7.2
2007	23958	12195	11763	1037	121	61	60	5.1	5.0	5.1
2008	24397	12442	11955	1041	150	82	68	6.1	6.6	5.7
2009	22044	11202	10842	1033	130	62	68	5.9	5.5	6.3
2010	19781	10246	9535	1075	109	66	43	5.5	6.4	4.5
2011	18825	9649	9176	1052	112	54	58	5.9	5.6	6.3
2012	19897	10257	9640	1064	105	45	60	5.3	4.4	6.2
2013	20596	10458	10138	1032	114	68	46	5.5	6.5	4.5
2014	21746	11230	10516	1068	112	64	48	5.2	5.7	4.6

C - 3 DZĪVI DZIMUŠIE PĒC DZIMŠANAS SECĪBAS  
LIVE BIRTHS BY ORDER

Gads Year	Pavi- sam Total	tai skaitā pēc dzimšanas secības of which by birth order:						Procentos no dzimušo skaita Per cent of total births						
		pirmais first	otrais second	trešais third	cetur- tais fourth	piek- tais un vairāk fifth and higher order	nav uzrā- dīts not spe- cified	pavi- sam total	pirmais first	otrais second	trešais third	cetur- tais fourth	piek- tais un vairāk fifth and higher order	nav uzrā- dīts not spe- cified
1960	35468	18211	11424	3309	1214	1300	10	100	51.4	32.2	9.3	3.4	3.7	0.0
1965	31212	15943	10277	2942	1092	954	4	100	51.1	32.9	9.4	3.5	3.1	0.0
1970	34333	17925	11453	2974	1004	976	1	100	52.2	33.4	8.7	2.9	2.8	0.0
1975	34810	17669	11972	3126	1074	969	-	100	50.7	34.4	9.0	3.1	2.8	-
1980	35534	18763	11864	3077	963	867	-	100	52.8	33.4	8.6	2.7	2.5	-
1981	35732	18309	12300	3250	972	901	-	100	51.2	34.4	9.1	2.7	2.6	-
1982	37477	18465	13491	3484	1070	967	-	100	49.3	36.0	9.3	2.8	2.6	-
1983	40572	19150	15074	4129	1181	1038	-	100	47.2	37.1	10.2	2.9	2.6	-
1984	40847	19155	15056	4401	1222	1013	-	100	46.9	36.8	10.8	3.0	2.5	-
1985	39751	18516	14750	4272	1190	1023	-	100	46.6	37.1	10.7	3.0	2.6	-
1986	41960	18669	15780	4873	1414	1224	-	100	44.5	37.6	11.6	3.4	2.9	-
1987	42135	18654	15649	5061	1560	1211	-	100	44.3	37.1	12.0	3.7	2.9	-
1988	41275	18680	14863	5057	1456	1219	-	100	45.3	36.0	12.3	3.5	2.9	-
1989	38922	18212	13402	4741	1423	1144	-	100	46.8	34.4	12.2	3.6	3.0	-
1990	37918	18045	12422	4837	1440	1173	1	100	47.6	32.8	12.7	3.8	3.1	0.0
1991	34633	16966	11010	4205	1338	1114	-	100	49.0	31.8	12.1	3.9	3.2	-
1992	31569	15632	10044	3642	1243	1008	-	100	49.5	31.8	11.6	4.0	3.1	-
1993	26759	13545	8164	3061	1089	900	-	100	50.6	30.5	11.4	4.1	3.4	-
1994	24256	12357	7490	2567	994	847	1	100	50.9	30.9	10.6	4.1	3.5	0.0
1995	21595	11248	6466	2304	832	730	15	100	52.1	29.9	10.7	3.9	3.3	0.1
1996	19782	10256	5929	2115	755	713	14	100	51.8	30.0	10.7	3.8	3.7	0.0

DZIMSTĪBA/ FERTILITY

C - 3 turpinājums

C - 3 continued

Gads Year	Pavisam Total	tai skaitā pēc dzimšanas secības of which by birth order:						Procentos no dzimušo skaita Per cent of total births						
		pirmais first	otrais second	trešais third	ceturtais fourth	piektais un vairāk fifth and higher order	nav uzrādīts not specified	pavisam total	pirmais first	otrais second	trešais third	ceturtais fourth	piektais un vairāk fifth and higher order	nav uzrādīts not specified
1997	18830	9713	5756	1953	714	673	21	100	51.6	30.6	10.4	3.8	3.5	0.1
1998	18410	9260	5746	2020	728	647	9	100	50.3	31.2	11.0	4.0	3.5	0.0
1999	19396	9697	6176	2159	717	630	17	100	50.0	31.8	11.1	3.7	3.3	0.1
2000	20302	10093	6500	2198	795	714	2	100	49.7	32.0	10.8	3.9	3.5	0.1
2001	19726	9987	6238	2144	741	613	3	100	50.6	31.6	10.9	3.8	3.1	0.0
2002	20127	10103	6502	2191	709	616	6	100	50.2	32.3	10.9	3.5	3.1	0.0
2003	21151	10894	6626	2252	743	634	2	100	51.5	31.3	10.7	3.5	3.0	0.0
2004	20551	10831	6372	2069	672	603	4	100	52.7	31.0	10.1	3.3	2.9	0.0
2005	21879	11263	6963	2351	729	571	2	100	51.5	31.8	10.8	3.3	2.6	0.0
2006	22871	11934	7282	2392	738	524	1	100	52.2	31.8	10.5	3.2	2.3	0.0
2007	23958	12610	7815	2391	639	502	1	100	52.6	32.6	10.0	2.7	2.1	0.0
2008	24397	12589	8088	2507	691	522	-	100	51.6	33.2	10.3	2.8	2.1	-
2009	22044	10968	7493	2479	636	468	-	100	49.8	34.0	11.2	2.9	2.1	-
2010	19781	9630	6824	2236	633	458	-	100	48.7	34.5	11.3	3.2	2.3	-
2011	18825	8901	6699	2208	601	416	-	100	47.3	35.6	11.7	3.2	2.2	-
2012	19897	9195	7227	2384	684	394	13	100	46.2	36.3	12.0	3.4	2.0	0.1
2013	20596	9191	7650	2662	663	421	9	100	44.6	37.1	12.9	3.2	2.1	0.1
2014	21746	9609	8147	2892	673	425	-	100	44.2	37.5	13.3	3.1	1.9	-

**C - 4 DZĪVI DZIMUŠIE PĒC VECĀKU ĢIMENES STĀVOKĻA**  
LIVE BIRTHS BY MARITAL STATUS OF PARENTS

Gads Year	Dzīvi dzimušie Live births			no tiem laulībā dzimušie of which marital births			Laulībā dzimušo īpatsvars, % Ratio of marital births, %		
	Latvijā Latvia	pilsētās cities and towns	laukos rural area	Latvijā Latvia	pilsētās cities and towns	laukos rural area	Latvijā Latvia	pilsētās cities and towns	laukos rural area
1980	35534	23347	12187	31100	21668	9432	87.5	92.8	77.4
1981	35732	23939	11793	31134	22034	9100	87.1	92.0	77.2
1982	37477	24796	12681	32533	22587	9946	86.8	91.1	78.4
1983	40572	27188	13384	35093	24819	10274	86.5	91.3	76.8
1984	40847	27092	13755	35002	24383	10619	85.7	90.0	77.2
1985	39751	26772	12979	34028	23775	10253	85.6	88.8	79.0
1986	41960	27463	14497	35649	24488	11161	85.0	89.2	77.0
1987	42135	27355	14780	35612	24328	11284	84.5	88.9	76.3
1988	41275	26811	14464	34870	23798	11072	84.5	88.8	76.5
1989	38922	25091	13831	32740	22117	10623	84.1	88.1	76.8
1990	37918	23827	14091	31517	20764	10753	83.1	87.1	76.3
1991	34633	21782	12851	28265	18651	9614	81.6	85.6	74.8
1992	31569	19299	12270	25387	15995	9392	80.4	82.9	76.5
1993	26759	15814	10945	20608	12417	8191	77.0	78.5	74.8
1994	24256	14746	9510	17847	11005	6842	73.6	74.6	71.9
1995	21595	13324	8271	15143	9605	5538	70.1	72.1	67.0
1996	19782	12083	7699	13242	8329	4913	66.9	68.9	63.8
1997	18830	11698	7132	12277	7876	4401	65.2	67.3	61.7
1998	18410	11328	7082	11587	7455	4132	62.9	65.8	58.3
1999	19396	12072	7324	11820	7731	4089	60.9	64.0	55.8
2000	20302	12779	7523	12108	8061	4047	59.6	63.1	53.8
2001	19726	12584	7142	11423	7765	3658	57.9	61.7	51.2
2002	20127	13011	7116	11459	7947	3512	56.9	61.1	49.4
2003	21151	14012	7139	11785	8427	3358	55.7	60.1	47.0
2004	20551	13993	6558	11239	8180	3059	54.7	58.5	46.6
2005	21879	14884	6995	12093	8819	3274	55.3	59.3	46.8
2006	22871	15823	7048	12855	9466	3389	56.2	59.8	48.1
2007	23958	16639	7319	13601	10116	3485	56.8	60.8	47.6
2008	24397	16909	7488	13853	10326	3527	56.8	61.1	47.1
2009	22044	15137	6907	12452	9186	3266	56.5	60.7	47.3
2010	19781	13593	6188	11004	8149	2855	55.6	59.9	46.1
2011	18825	12726	6099	10435	7603	2832	55.4	59.7	46.4
2012	19897	13582	6315	10946	8061	2885	55.0	59.4	45.7
2013	20596	14184	6412	11406	8455	2951	55.4	59.6	46.0
2014	21746	15094	6652	12184	9075	3109	56.0	60.2	46.7

DZIMSTĪBA/ FERTILITY

**C - 5 DZĪVI DZIMUŠIE PĒC MĀTES VECUMA**  
LIVE BIRTHS BY AGE OF MOTHER

Gads Year	Pavisam Total	Mātes vecums, gadi Age of mother, years								Mātes vidējais vecums, bērnā piedzimstot Mean age of mother at childbirth		
		līdz 19 under 20	20-24	25-29	30-34	35-39	40-44	45+	nav uzrādīts not specified	pavisam total	pirmajam first	otrajam second
1980	35534	3560	15135	9709	4648	1942	523	17	-	25.8	23.4	27.4
1981	35732	3406	15155	9824	4990	1819	507	31	-	25.8	23.4	27.2
1982	37477	3350	16028	10339	5229	1956	553	22	-	25.9	23.4	27.2
1983	40572	3322	16891	11919	5840	2038	537	25	-	26.0	23.5	27.2
1984	40847	3484	16774	11953	5886	2203	503	44	-	26.1	23.5	27.2
1985	39751	3498	16153	11952	5610	2107	417	14	-	26.0	23.5	27.1
1986	41960	3754	16492	12572	6147	2491	479	25	-	26.2	23.4	27.2
1987	42135	3820	15952	12842	6389	2648	456	28	-	26.3	23.5	27.2
1988	41275	3939	15806	12186	6269	2525	523	27	-	26.2	23.5	27.2
1989	38922	3991	15043	11229	5947	2229	454	29	-	26.1	23.4	27.1
1990	37918	4436	14724	10350	5787	2175	426	20	-	25.9	23.2	27.0
1991	34633	4406	13604	9057	5125	1987	438	16	-	25.8	23.1	26.9
1992	31569	4059	12725	7890	4684	1806	383	22	-	25.7	23.0	26.8
1993	26759	3623	10784	6727	3790	1470	347	18	-	25.6	23.0	26.7
1994	24256	2770	9469	6561	3571	1500	346	20	19	26.0	23.4	27.1
1995	21595	2416	8314	5995	3085	1443	293	23	26	26.0	23.5	27.4
1996	19782	2080	7377	5681	2917	1399	291	16	21	26.2	23.6	27.5
1997	18830	1748	6735	5557	2943	1432	373	20	22	26.6	24.0	27.9
1998	18410	1576	6379	5627	3031	1408	363	17	9	26.8	24.1	28.1
1999	19396	1629	6376	6200	3250	1553	364	17	7	26.9	24.2	28.2
2000	20302	1607	6256	6517	3742	1716	440	21	3	27.3	24.4	28.7
2001	19726	1538	5984	6163	3819	1729	463	24	6	27.4	24.6	28.9
2002	20127	1458	5837	6415	4163	1761	456	31	6	27.6	24.8	29.1
2003	21151	1527	6136	6585	4524	1827	511	28	13	27.6	24.9	29.3
2004	20551	1462	5957	6237	4361	1981	519	29	5	27.7	25.0	29.6
2005	21879	1443	5949	6743	4955	2245	504	34	6	28.0	25.2	29.7
2006	22871	1572	6187	7004	5089	2411	572	32	4	28.0	25.3	29.9
2007	23958	1519	6354	7445	5272	2708	618	33	9	28.2	25.4	30.1
2008	24397	1500	6151	7709	5521	2847	634	33	2	28.3	25.6	30.2
2009	22044	1142	5145	7132	5110	2779	681	42	13	28.7	26.0	30.3
2010	19781	860	4363	6481	4837	2492	692	40	16	29.0	26.4	30.3
2011	18825	831	3883	6146	4726	2531	656	29	23	29.1	26.4	30.6
2012	19897	783	3908	6632	5057	2788	683	33	13	29.3	26.6	30.6
2013	20596	710	3759	6848	5417	2997	811	45	9	29.6	26.9	30.8
2014	21746	669	3605	7242	6056	3285	848	40	1	29.9	27.2	31.0

**C - 6 DZIMSTĪBAS KOEFICIENTI**  
FERTILITY RATES

Gads Year	Dzimumstības vecumkoeficienti (uz 1 000 sieviešu attiecīgajā vecumā) Age-specific fertility rates (per 1 000 women of corresponding age)								Summārais dzimumstības koeficients Total fertility rate	Atražošānās bruto koeficients Gross repro- duction rate	Atražošānās neto koeficients Net repro- duction rate
	15-49	15-19	20-24	25-29	30-34	35-39	40-44	45-49			
1980	54.98	39.89	154.78	104.41	53.13	22.14	5.19	0.19	1.899	0.925	0.900
1981	55.40	39.19	153.50	104.16	55.10	22.03	5.00	0.33	1.897	0.917	0.890
1982	58.15	39.29	161.75	108.00	56.32	24.56	5.51	0.24	1.978	0.961	0.940
1983	62.99	39.78	171.03	121.90	62.43	25.45	5.54	0.27	2.132	1.039	1.010
1984	63.34	42.51	171.36	119.92	63.07	26.45	5.47	0.45	2.146	1.052	1.030
1985	61.47	42.61	168.16	118.20	59.65	24.14	4.80	0.14	2.089	1.014	0.990
1986	64.67	44.76	176.11	122.22	64.40	27.46	5.83	0.25	2.205	1.080	1.060
1987	64.67	44.17	173.79	123.11	65.81	28.45	5.73	0.28	2.207	1.075	1.050
1988	63.14	44.43	174.51	116.36	62.97	26.87	6.52	0.28	2.160	1.045	1.020
1989	59.55	44.73	167.05	107.54	58.90	23.77	5.58	0.29	2.039	0.988	0.965
1990	58.22	49.87	163.93	99.58	57.50	23.32	5.25	0.21	1.998	0.979	0.955
1991	53.92	50.85	151.24	92.01	50.24	21.18	5.11	0.17	1.854	0.905	0.882
1992	50.39	48.59	142.70	87.30	45.86	19.22	4.25	0.27	1.741	0.848	0.824
1993	43.65	44.05	123.87	78.45	38.25	15.72	3.90	0.24	1.522	0.749	0.728
1994	40.11	34.04	110.73	79.09	37.23	16.01	3.97	0.26	1.407	0.685	0.665
1995	35.99	29.94	98.94	72.71	33.49	15.36	3.39	0.29	1.271	0.610	0.592
1996	33.09	25.83	90.11	68.05	33.06	14.78	3.35	0.19	1.177	0.566	0.551
1997	31.60	21.53	83.90	66.31	34.63	15.13	4.27	0.24	1.130	0.544	0.530



DZIMSTĪBA/ FERTILITY

C - 6 turpinājums

C - 6 continued

Gads Year	Dzimstības vecumkoeficienti (uz 1 000 sieviešu attiecīgajā vecumā) Age-specific fertility rates (per 1 000 women of corresponding age)								Summārais dzimstības koeficients Total fertility rate	Atražošanas bruto koeficients Gross repro- duction rate	Atražo- šanās neto koeficients Net repro- duction rate
	15-49	15-19	20-24	25-29	30-34	35-39	40-44	45-49			
1998	30.97	18.96	79.89	67.82	36.74	15.03	4.09	0.20	1.114	0.542	0.529
1999	32.67	18.98	79.98	75.54	40.18	16.92	4.03	0.21	1.179	0.574	0.560
2000	34.33	18.30	79.03	80.12	46.52	19.36	4.83	0.25	1.242	0.607	0.596
2001	33.59	17.25	76.12	77.19	47.44	20.39	5.06	0.29	1.219	0.600	0.588
2002	34.43	16.09	73.94	81.94	51.92	21.54	4.99	0.37	1.254	0.611	0.598
2003	36.30	16.81	76.36	85.30	56.83	22.98	5.67	0.33	1.321	0.639	0.626
2004	35.56	16.33	72.63	82.12	55.34	25.49	5.91	0.34	1.291	0.625	0.612
2005	38.27	16.41	71.67	90.33	63.69	29.15	5.96	0.39	1.388	0.679	0.666
2006	40.48	18.39	73.78	95.04	66.69	31.27	7.05	0.37	1.463	0.718	0.705
2007	42.97	18.58	74.77	101.21	70.60	35.24	7.88	0.38	1.543	0.758	0.743
2008	44.63	19.54	72.63	104.08	75.51	37.43	8.34	0.38	1.590	0.779	0.768
2009	41.62	16.24	62.84	96.24	71.93	37.12	9.20	0.50	1.470	0.723	0.711
2010	38.84	13.57	55.86	88.56	70.58	34.06	9.49	0.50	1.363	0.657	0.647
2011	38.27	14.62	52.10	84.70	71.12	35.62	9.04	0.38	1.338	0.652	0.643
2012	41.82	15.31	54.84	91.14	77.16	40.38	9.47	0.45	1.444	0.699	0.690
2013	44.56	15.28	55.71	94.68	82.59	44.58	11.37	0.63	1.524	0.750	0.742
2014	48.35	15.37	57.31	101.98	91.62	50.12	12.04	0.57	1.645	0.796	0.786

**C - 7 DZĪVI DZIMUŠIE PĒC MĀTES VECUMA, VECĀKU ĢIMENES STĀVOKĻA UN BĒRNA DZIMŠANAS SECĪBAS 2014. GADĀ**

LIVE BIRTHS BY AGE OF MOTHER, BY MARITAL STATUS OF PARENTS AND BY BIRTH ORDER, 2014

Mātes vecums, gadi Age of mother, years	Pēc ģimenes stāvokļa By marital status			tai skaitā pēc dzimšanas secības of which by order of birth:				
	visi dzīvi dzimušie total live birth	laulībā dzimuši marital birth		pirmais first	otrais second	trešais third	ceturtais fourth	piektais un vairāk fifth and more
		kopā total	īpatsvars,% ratio, %					
<b>Dzimuši/ Births</b>	<b>21746</b>	<b>12184</b>	<b>56.0</b>	<b>9609</b>	<b>8147</b>	<b>2892</b>	<b>673</b>	<b>425</b>
tai skaitā pēc mātes vecuma (gadi)/ of which by age of mother (years):								
14	2	-	-	2	-	-	-	-
15	8	-	-	7	1	-	-	-
16	43	3	7.0	42	1	-	-	-
17	103	16	15.5	103	-	-	-	-
18	184	28	15.2	167	16	1	-	-
19	329	53	16.1	288	38	2	1	-
20	449	91	20.3	357	82	10	-	-
21	580	132	22.8	460	98	20	2	-
22	735	212	28.8	515	189	27	3	1
23	828	308	37.2	545	220	54	5	4
24	1013	437	43.1	673	257	67	13	3
25	1193	576	48.3	746	349	71	20	7
26	1434	771	53.8	879	438	75	27	15
27	1536	847	55.1	857	529	103	34	13
28	1517	948	62.5	777	592	106	28	14
29	1562	1000	64.0	686	682	148	25	21
30	1419	945	66.6	562	656	158	25	18
31	1425	979	68.7	467	705	203	31	19
32	1193	783	65.6	338	599	198	32	26
33	1073	691	64.4	255	538	204	46	30
34	946	639	67.5	199	467	219	43	18
35	841	569	67.7	178	398	200	43	22
36	815	550	67.5	146	353	234	50	32
37	651	443	68.0	124	278	183	45	21
38	512	327	63.9	72	209	168	32	31
39	466	305	65.5	59	163	164	47	33
40	308	197	64.0	41	112	82	39	34
41	242	148	61.2	27	76	79	34	26
42	142	83	58.5	19	44	46	19	14
43	99	55	55.6	6	31	39	13	10
44	57	27	47.4	2	16	19	11	9
45	21	12	57.1	6	3	6	2	4
46	13	7	53.8	3	5	3	2	-
47	1	-	-	-	-	1	-	-
48	1	-	-	-	-	-	1	-
49	1	1	100.0	-	-	1	-	-
50	2	1	50.0	-	2	-	-	-
51	1	-	-	-	-	1	-	-
nav uzrādīts not specified	1	-	-	1	-	-	-	-

DZIMSTĪBA/ FERTILITY

**C - 8 2014. GADĀ DZĪVI DZIMUŠIE PĒC TĒVA UN MĀTES VECUMA**  
LIVE BIRTHS BY AGE OF FATHER AND MOTHER, 2014

	Pavisam Total	tai skaitā pēc mātes vecuma (gadi)/ of which by mother's age (years):							nav uzrādīts not specified
		līdz 19 under 20	20-24	25-29	30-34	35-39	40-44	45+	
<b>Dzimuši/ Births</b>	<b>21746</b>	<b>669</b>	<b>3605</b>	<b>7242</b>	<b>6056</b>	<b>3285</b>	<b>848</b>	<b>40</b>	<b>1</b>
tai skaitā pēc tēva vecuma (gadi)/ of which by father's age (years):									
līdz 19/ under 20	119	76	37	5	-	1	-	-	-
20-24	1898	329	1143	346	64	12	4	-	-
25-29	5648	110	1506	3186	680	139	27	-	-
30-34	6478	24	518	2512	2789	573	61	1	-
35-39	3906	8	125	682	1610	1326	152	3	-
40-44	1904	6	44	215	507	780	343	9	-
45-49	651	-	11	74	181	230	141	14	-
50-54	225	1	6	21	51	90	53	3	-
55-59	84	1	2	9	16	26	23	7	-
60-64	30	-	1	4	12	9	3	1	-
65+	7	-	-	-	3	3	-	1	-
nav uzrādīts/ not specified	796	114	212	188	143	96	41	1	1

**C - 9 2014. GADĀ DZĪVI DZIMUŠIE PĒC MĀTES VECUMA  
UN BĒRNA DZIMŠANAS SECĪBAS**

LIVE BIRTHS BY AGE OF MOTHER AND CHILD'S ORDER OF BIRTH, 2014

	Pavisam Total	tai skaitā pēc dzimšanas secības/ of which by order of birth:					piektais un vairāk fifth and higher
		pirmais first	otrais second	trešais third	ceturtais fourth		
<b>Dzimuši/ Births</b>	<b>21746</b>	<b>9609</b>	<b>8147</b>	<b>2892</b>	<b>673</b>	<b>425</b>	
tai skaitā pēc mātes vecuma (gadi)/ of which by mother's age (years):							
līdz 19/ under 20	669	609	56	3	1	-	
20-24	3605	2550	846	178	23	8	
25-29	7242	3945	2590	503	134	70	
30-34	6056	1821	2965	982	177	111	
35-39	3285	579	1401	949	217	139	
40-44	848	95	279	265	116	93	
45+	40	9	10	12	5	4	
nav uzrādīts/ not specified	1	1	-	-	-	-	

**C - 10 2014. GADĀ DZĪVI DZIMUŠIE PĒC VECĀKU LAULĪBAS ILGUMA**  
MARITAL LIVE BIRTHS BY DURATION OF MARRIAGE, 2014

	Latvijā Total in the country	Pilsētās Cities and towns	Laukos Rural area	Īpatsvars, %/ Ratio, %		
				Latvijā total in the country	pilsētās cities and towns	laukos rural area
<b>Laulībā dzimuši</b>	<b>12184</b>	<b>9075</b>	<b>3109</b>	<b>100</b>	<b>100</b>	<b>100</b>
<b>Marital births</b>						
tai skaitā pēc laulības ilguma/ of which by duration of marriage:						
mazāk par gadu under 1 year	1705	1273	432	14.0	14.0	13.9
1	2284	1684	600	18.7	18.6	19.3
2	1400	1082	318	11.5	11.9	10.2
3	1083	794	289	8.9	8.8	9.3
4	817	612	205	6.7	6.7	6.6
5	716	537	179	5.9	5.9	5.7
6	763	591	172	6.3	6.5	5.5
7	761	577	184	6.2	6.4	5.9
8	606	448	158	5.0	4.9	5.1
9	471	347	124	3.9	3.8	4.0
10	341	251	90	2.8	2.8	2.9
11	255	182	73	2.1	2.0	2.3
12	209	147	62	1.7	1.6	2.0
13	152	110	42	1.2	1.2	1.3
14	135	108	27	1.1	1.2	0.9
15	109	79	30	0.9	0.9	1.0
16	106	73	33	0.9	0.8	1.1
17	83	58	25	0.7	0.7	0.8
18	47	32	15	0.4	0.4	0.5
19	43	29	14	0.4	0.3	0.5

DZIMSTĪBA/ FERTILITY

C - 10 turpinājums

C - 10 continued

	Latvijā Total in the country	Pilsētās Cities and towns	Laukos Rural area	Īpatsvars, %/ Ratio, %		
				Latvijā total in the country	pilsētās cities and towns	laukos rural area
20	36	25	11	0.3	0.3	0.4
21	29	20	9	0.2	0.2	0.3
22	14	7	7	0.1	0.1	0.2
23	10	3	7	0.1	0.0	0.2
24	3	2	1	0.0	0.0	0.0
25	4	4	-	0.0	0.0	-
26	2	-	2	0.0	-	0.1
0-4	7289	5445	1844	59.8	60.0	59.3
5-9	3317	2500	817	27.3	27.5	26.2
10-14	1092	798	294	8.9	8.8	9.4
15-19	388	271	117	3.3	3.1	3.9
20+	98	61	37	0.7	0.6	1.2

**C - 11 2014. GADĀ DZĪVI DZIMUŠIE PĒC VECĀKU TAUTĪBAS**  
LIVE BIRTHS BY ETHNICITY OF PARENTS, 2014

	Pavisam Total	tai skaitā pēc mātes tautības/ of which by ethnicity of mother:										
		latvie- tes Latvians	lībie- tes Livs	krie- vietes Rus- sians	balt- krie- vietes Bela- russians	polie- tes Poles	ukrai- nietes Ukrai- nians	lietu- vietes Lithua- nians	čigā- nietes Roma- nies	ebre- jietes Jewes- ses	citas taut- ības other	nav uzrā- dīta not specified
<b>Dzimuši/ Births</b>	<b>21746</b>	<b>14874</b>	<b>1</b>	<b>4968</b>	<b>464</b>	<b>446</b>	<b>384</b>	<b>253</b>	<b>96</b>	<b>30</b>	<b>194</b>	<b>36</b>
tai skaitā pēc tēva tautības of which by ethnicity of father:												
latvieši <i>Latvians</i>	14211	12105	1	1449	144	156	105	160	17	6	62	6
lībieši/ <i>Livs</i>	3	3	-	-	-	-	-	-	-	-	-	-
krievi/ <i>Russians</i>	4539	1370	-	2441	208	182	178	58	12	12	68	10
baltkrievi <i>Belarussians</i>	445	163	-	205	38	16	15	3	1	-	3	1
poļi/ <i>Poles</i>	407	158	-	175	19	38	10	4	1	-	2	-
ukraiņi <i>Ukrainians</i>	392	129	-	186	18	12	36	4	1	2	3	1
lietuvieši <i>Lithuanians</i>	241	160	-	55	2	4	8	6	-	1	3	2
čigāni <i>Romanies</i>	90	29	-	17	1	1	2	1	38	-	1	-
ebreji/ <i>Jews</i>	57	13	-	32	2	-	3	-	-	7	-	-
citas tautības <i>other</i>	384	186	-	112	9	10	13	8	1	-	42	3
nav uzrādīta <i>not specified</i>	977	558	-	296	23	27	14	9	25	2	10	13

**C - 12 2014. GADĀ DZĪVI DZIMUŠIE PĒC VECĀKU VALSTISKĀS PIEDERĪBAS**  
LIVE BIRTHS BY CITIZENSHIP OF PARENTS, 2014

	Pavisam Total	tai skaitā pēc mātes valstiskās piederības/ of which by citizenship of mother:								
		Latvijas pilsoņi Citizens of Latvia	Latvijas nepilsoņi non-citizens of Latvia	Krievija Russian Federation	Balt- krievija Belarus	Ukraina Ukraine	Lietuva Lithuania	Igaunija Estonia	citas valstis other	nav uzrādīta not specified
<b>Dzimuši/ Births</b>	<b>21746</b>	<b>20374</b>	<b>975</b>	<b>199</b>	<b>33</b>	<b>71</b>	<b>31</b>	<b>10</b>	<b>52</b>	<b>1</b>
tai skaitā pēc tēva valstiskās piederības/ of which by citizenship of father:										
Latvijas pilsoņi <i>Citizens of Latvia</i>	18612	17769	614	112	19	44	22	6	26	-
Latvijas nepilsoņi <i>non-citizens of Latvia</i>	1613	1300	254	34	6	11	2	-	6	-
Krievija <i>Russian Federation</i>	220	156	14	41	1	7	-	1	-	-
Ukraina/ <i>Ukraine</i>	47	39	1	-	-	7	-	-	-	-
Lietuva/ <i>Lithuania</i>	51	41	1	1	-	2	4	-	2	-
Baltkrievija/ <i>Belarus</i>	22	16	1	1	4	-	-	-	-	-
Igaunija/ <i>Estonia</i>	19	15	2	-	-	-	-	2	-	-
citas valstis/ <i>other</i>	331	296	8	3	2	-	3	1	18	-
nav uzrādīta <i>not specified</i>	831	742	80	7	1	-	-	-	-	1

DZIMSTĪBA/ FERTILITY

**C - 13 2014. GADĀ DZĪVI DZIMUŠIE REĢIONOS UN REPUBLIKAS PILSĒTĀS PĒC DZIMUMA UN PĒC MĀTES VECUMA**

LIVE BIRTHS IN REGIONS AND CITIES UNDER STATE JURISDICTION BY SEX AND BY AGE OF MOTHER, 2014

	Dzīvi dzimušie Live births			Mātēm vecumā (gadi) By age of mother (years)							nav uzrādīts not specified
	pavisam total	zēni boys	meite- nes girls	līdz 19 under 20	20-24	25-29	30-34	35-39	40-44	45+	
<b>Latvija/ Latvia</b>	<b>21746</b>	<b>11230</b>	<b>10516</b>	<b>669</b>	<b>3605</b>	<b>7242</b>	<b>6056</b>	<b>3285</b>	<b>848</b>	<b>40</b>	<b>1</b>
<b>Reģioni/ Regions:</b>											
Rīgas	7514	3875	3639	101	791	2541	2437	1320	306	17	1
Pierīgas	4404	2277	2127	120	654	1393	1345	712	172	8	-
Vidzemes	2077	1068	1009	99	443	712	464	267	90	2	-
Kurzemes	2700	1413	1287	108	622	877	616	354	118	5	-
Zemgales	2598	1344	1254	129	551	890	607	328	88	5	-
Latgales	2453	1253	1200	112	544	829	587	304	74	3	-
<b>Republikas pilsētas</b>											
<b>Cities under state jurisdiction:</b>											
Rīga	7514	3875	3639	101	791	2541	2437	1320	306	17	1
Daugavpils	787	410	377	20	149	290	187	115	25	1	-
Jelgava	723	372	351	29	115	242	199	105	33	-	-
Jēkabpils	216	108	108	9	52	73	46	26	9	1	-
Jūrmala	601	323	278	11	78	199	184	110	17	2	-
Liepāja	833	436	397	19	162	283	207	117	43	2	-
Rēzekne	248	138	110	6	34	91	73	35	9	-	-
Valmiera	277	144	133	3	50	103	74	36	10	1	-
Ventspils	378	199	179	10	67	109	99	78	15	-	-

**C - 14 DZIMSTĪBAS VECUMKOEFIICIENTI, SUMMĀRAIS DZIMSTĪBAS KOEFICIENTS UN MĀTES VIDĒJAIS VECUMS BĒRNAM PIEDZIMSTOT REĢIONOS UN REPUBLIKAS PILSĒTĀS 2014. GADĀ**

AGE-SPECIFIC FERTILITY RATES, TOTAL FERTILITY RATE AND MEAN AGE OF MOTHER AT CHILDBEARING IN REGIONS AND CITIES UNDER STATE JURISDICTION, 2014  
(uz 1 000 attiecīgā vecuma sievietēm/ per 1 000 women of corresponding age)

	Mātēm vecumā (gadi) By age of mother (years)								Summārais dzimstības koeficients Total fertility rate	Mātes vidējais vecums, bērnā piedzimstot Mean age of mother at childbirth	
	15-49	15-19	20-24	25-29	30-34	35-39	40-44	45+		kopā total	pirmais first
<b>Latvija</b> <b>Latvia</b>	<b>48.35</b>	<b>15.37</b>	<b>57.31</b>	<b>101.98</b>	<b>91.62</b>	<b>50.12</b>	<b>12.04</b>	<b>0.57</b>	<b>1.645</b>	<b>29.9</b>	<b>27.2</b>
<b>Reģioni/ Regions:</b>											
Rīgas	49.62	9.06	43.22	92.26	94.21	56.41	13.44	0.76	1.547	30.9	28.7
Pierīgas	52.27	14.58	58.49	111.87	102.06	53.68	12.60	0.65	1.770	30.2	27.5
Vidzemes	47.55	19.32	60.07	110.83	88.18	48.51	13.44	0.27	1.703	29.0	25.6
Kurzemes	48.15	16.58	70.43	108.37	85.22	46.09	13.33	0.56	1.703	29.0	25.8
Zemgales	48.28	21.99	66.67	109.06	83.16	44.74	10.48	0.59	1.683	28.9	25.8
Latgales	40.55	16.89	60.80	99.35	80.79	36.35	7.33	0.28	1.509	28.8	26.1
<b>Republikas pilsētas</b>											
<b>Cities under state jurisdiction:</b>											
Rīga	49.62	9.06	43.22	92.26	94.21	56.41	13.44	0.76	1.547	30.9	28.7
Daugavpils	41.13	11.61	57.80	106.85	74.92	40.69	7.63	0.28	1.499	29.5	26.9
Jelgava	54.48	22.48	64.50	115.46	96.60	52.50	15.60	-	1.836	29.8	26.8
Jēkabpils	42.14	18.44	73.65	93.11	65.81	35.33	10.27	1.19	1.489	28.9	25.6
Jūrmala	55.42	12.06	59.72	122.16	110.71	64.10	9.10	1.14	1.895	30.6	28.0
Liepāja	52.17	11.69	72.74	118.36	91.80	49.12	16.84	0.79	1.807	29.7	26.3
Rēzekne	37.35	9.26	39.77	101.22	77.74	33.69	7.79	-	1.347	30.1	27.4
Valmiera	50.67	6.25	61.20	115.08	96.48	48.85	11.21	1.14	1.701	29.6	26.6
Ventspils	46.64	11.38	62.97	98.02	90.00	63.36	10.89	-	1.683	30.3	26.8

DZIMSTĪBA/ FERTILITY

**C - 15 DZĪVI DZIMUŠIE REĢIONOS UN REPUBLIKAS PILSĒTĀS PĒC VECĀKU ĢIMENES STĀVOKĻA**

LIVE BIRTHS IN REGIONS AND CITIES UNDER STATE JURISDICTION BY MARITAL STATUS OF PARENTS

	Visi dzīvi dzimušie/ Live births total					Laulībā dzimušie/ Marital births				
	2000	2005	2010	2013	2014	2000	2005	2010	2013	2014
<b>Latvija/ Latvia</b>	<b>20302</b>	<b>21879</b>	<b>19781</b>	<b>20596</b>	<b>21746</b>	<b>12108</b>	<b>12093</b>	<b>11004</b>	<b>11406</b>	<b>12184</b>
<b>Reģioni/ Regions:</b>										
Rīgas	5446	7173	6789	7040	7514	3589	4528	4286	4494	4828
Pierīgas	3325	3728	3970	4140	4404	1966	2042	2343	2363	2520
Vidzemes	2323	2187	1835	1871	2077	1231	951	762	739	849
Kurzemes	3154	3141	2531	2565	2700	1740	1525	1193	1148	1267
Zemgales	2796	2756	2319	2536	2598	1476	1354	1082	1222	1263
Latgales	3258	2894	2337	2444	2453	2106	1693	1338	1440	1457
<b>Republikas pilsētas</b>										
<b>Cities under state jurisdiction:</b>										
Rīga	5446	7173	6789	7040	7514	3589	4528	4286	4494	4828
Daugavpils	872	844	807	852	787	583	536	539	564	564
Jelgava	578	698	570	669	723	340	408	337	416	428
Jēkabpils	264	226	202	182	216	165	132	105	90	114
Jūrmala	474	498	520	554	601	293	306	333	353	342
Liepāja	840	966	716	743	833	489	516	380	390	449
Rēzekne	333	322	255	249	248	221	198	165	162	162
Valmiera	237	297	231	220	277	145	133	113	101	141
Ventspils	357	402	380	345	378	229	234	212	204	218

**C - 16 2014. GADĀ DZĪVI DZIMUŠIE REĢIONOS UN REPUBLIKAS PILSĒTĀS PĒC MĀTES TAUTĪBAS**

LIVE BIRTHS IN REGIONS AND CITIES UNDER STATE JURISDICTION BY ETHNICITY OF MOTHER, 2014

	Dzimušo skaits Births, total	tai skaitā pēc mātes tautības/ of which by ethnicity of mother:							
		latvieši Latvians	krievi Russians	baltkrievi Belarus- sians	poļi Poles	ukraiņi Ukrainians	lietuvieši Lithuanians	čigāni Romanies	citas other
<b>Latvija/ Latvia</b>	<b>21746</b>	<b>14874</b>	<b>4968</b>	<b>464</b>	<b>446</b>	<b>384</b>	<b>253</b>	<b>96</b>	<b>261</b>
<b>Reģioni/ Regions:</b>									
Rīgas	7514	4176	2528	219	144	215	68	17	147
Pierīgas	4404	3409	708	74	60	56	39	13	45
Vidzemes	2077	1856	159	17	11	10	8	4	12
Kurzemes	2700	2206	309	30	14	42	63	19	17
Zemgales	2598	1991	383	58	36	35	62	13	20
Latgales	2453	1236	881	66	181	26	13	30	20
<b>Republikas pilsētas</b>									
<b>Cities under state jurisdiction:</b>									
Rīga	7514	4176	2528	219	144	215	68	17	147
Daugavpils	787	202	366	36	142	12	8	11	10
Jelgava	723	500	145	32	11	16	7	5	7
Jēkabpils	216	154	46	-	2	4	3	6	1
Jūrmala	601	361	176	15	15	11	3	6	14
Liepāja	833	558	200	12	8	19	26	1	9
Rēzekne	248	134	107	2	1	2	-	-	2
Valmiera	277	237	27	3	3	3	2	-	2
Ventspils	378	250	80	10	4	16	1	11	6

DZIMSTĪBA/ FERTILITY

**C - 17 ABORTU SKAITS**  
ABORTIONS

Gads Year	Pavisam Total	no tiem mākslīgie aborti of which induced		Uz 100 dzīvi un nedzīvi dzimušo Per 100 live and stillbirths		Mākslīgie aborti uz 1 000 sieviešu 15-49 gadu vecumā Induced abortions per 1 000 females at age 15-49
		pavisam total	procentos per cent	pavisam total	mākslīgie aborti induced	
1990	48995	...	...	128	...	...
1991	44886	38837	86.5	128	111	60
1992	40494	34325	84.8	127	108	55
1993	37273	31352	84.1	138	116	51
1994	32535	26795	82.4	133	109	44
1995	31324	25933	82.8	144	119	43
1996	29653	24227	81.7	148	121	41
1997	27206	21768	80.0	143	115	37
1998	25076	19964	79.6	135	107	34
1999	22974	18031	78.5	117	92	30
2000	22201	17240	77.7	109	84	29
2001	20265	15647	77.2	102	79	27
2002	18995	14685	77.3	94	72	25
2003	18973	14508	76.5	89	68	25
2004	18190	13723	75.4	88	66	24
2005	17338	12785	73.7	79	58	22
2006	16281	11825	72.6	71	51	21
2007	16290	11814	72.5	68	49	21
2008	14941	10425	69.8	61	42	19
2009	12435	8881	71.4	56	40	17
2010	10820	7443	68.8	54	37	15
2011	10320	7089	68.7	54	37	14
2012	9231	6197	67.1	46	31	13
2013	8715	5557	63.8	42	27	12
2014	8550	5318	62.2	39	24	12

**C - 18 MĀKSLĪGO ABORTU SKAITS PĒC SIEVIETES VECUMA**  
INDUCED ABORTIONS BY AGE OF FEMALE

Gads Year	Pavisam Total	tai skaitā sievietēm vecumā of which by age of females:					Uz 100 dzīvi un nedzīvi dzimušo Per 100 live and stillbirths					
		līdz 14 under 15	15-17	18-19	20-34	35+	kopā total	līdz 14 under 15	15-17	18-19	20-34	35+
1998	19964	17	565	1435	13670	4277	107	425	177	113	90	235
1999	18031	11	498	1268	12461	3793	92	1100	151	97	78	193
2000	17240	7	470	1125	11835	3803	84	233	146	87	71	172
2001	15647	9	400	1076	10679	3483	79	225	128	88	67	156
2002	14685	8	421	1097	9973	3186	72	800	167	90	60	139
2003	14508	13	390	1137	9832	3136	68	1300	137	91	57	130
2004	13723	12	422	1074	9281	2934	67	1200	166	89	56	116
2005	12785	11	374	1053	8657	2690	58	-	130	90	49	96
2006	11825	10	345	973	7812	2685	51	250	106	78	42	88
2007	11814	14	399	988	7732	2681	49	700	122	82	40	79
2008	10425	9	319	832	6878	2387	43	450	101	69	36	68
2009	8881	6	246	548	5871	2210	40	-	102	60	34	62
2010	7443	6	204	466	4992	1775	37	600	118	67	32	54
2011	7089	7	131	380	4809	1762	37	700	80	57	32	54
2012	6197	9	127	340	4172	1549	31	300	69	57	27	44
2013	5557	7	100	270	3698	1482	27	233	63	49	23	38
2014	5318	3	80	211	3555	1469	24	150	52	41	21	35

# D MIRSTĪBA MORTALITY

## D - 1 MIRUŠO SKAITS UN MIRSTĪBAS KOEFICIENTI DEATHS AND DEATH RATES

Gads Year	Latvijā Latvia			Pilsētās Cities and towns			Laukos Rural area			Uz 1 000 iedzīvotāju Per 1 000 population		
	pavisam total	vīrieši males	sievietes females	pavisam total	vīrieši males	sievietes females	pavisam total	vīrieši males	sievietes females	Latvijā Latvia	pilsētās cities and towns	laukos rural area
1946	32266	17182	15084	11194	5888	5306	21072	11294	9778	19.7	...	...
1950	24250	12235	12015	9787	4824	4963	14463	7411	7052	12.9	10.0	16.0
1955	21330	10116	11214	8891	4148	4743	12439	5968	6471	10.8	8.6	13.1
1960	21314	9987	11327	10581	4861	5720	10733	5126	5607	10.0	9.4	10.7
1965	22780	10776	12004	12251	5569	6682	10529	5207	5322	10.1	9.4	10.9
1970	26546	12530	14016	13525	6090	7435	13021	6440	6581	11.3	9.4	14.2
1975	30042	14651	15391	16349	7785	8564	13693	6866	6827	12.2	10.4	15.6
1980	32100	15643	16457	18310	8771	9539	13790	6872	6918	12.8	10.9	16.7
1981	32090	15865	16225	18592	9054	9538	13498	6811	6687	12.7	10.9	16.5
1982	31234	15261	15973	18450	8753	9697	12784	6508	6276	12.3	10.7	15.7
1983	32330	15772	16558	18897	9148	9749	13433	6624	6809	12.7	10.9	16.6
1984	33406	16179	17227	19584	9280	10304	13822	6899	6923	13.0	11.2	17.1
1985	34166	15961	18205	20363	9337	11026	13803	6624	7179	13.2	11.5	17.0
1986	31328	14552	16776	18915	8705	10210	12413	5847	6566	12.0	10.6	15.3
1987	32150	14919	17231	19511	8982	10529	12639	5937	6702	12.2	10.8	15.5
1988	32421	15238	17183	19767	9281	10486	12654	5957	6697	12.2	10.8	15.5
1989	32584	15732	16852	20441	9806	10635	12143	5926	6217	12.2	11.1	14.8
1990	34812	16951	17861	21946	10615	11331	12866	6336	6530	13.1	11.9	15.7
1991	34749	17146	17603	22093	10885	11208	12656	6261	6395	13.1	12.0	15.5
1992	35420	17978	17442	22608	11488	11120	12812	6490	6322	13.5	12.6	15.7
1993	39197	20462	18735	25096	13225	11871	14101	7237	6864	15.3	14.2	17.6
1994	41757	22182	19575	27431	14745	12686	14326	7437	6889	16.6	15.8	18.3
1995	38931	20343	18588	25475	13434	12041	13456	6909	6547	15.7	14.9	17.3
1996	34320	17509	16811	22018	11242	10776	12302	6267	6035	14.0	13.1	16.0
1997	33533	16715	16818	21558	10763	10795	11975	5952	6023	13.8	12.9	15.7
1998	34200	16942	17258	22043	10899	11144	12157	6043	6114	14.2	13.4	16.0
1999	32844	16453	16391	21246	10632	10614	11598	5821	5777	13.7	13.0	15.3
2000	32205	16155	16050	20921	10423	10498	11284	5732	5552	13.6	13.0	14.9
2001	32991	16537	16454	21460	10746	10714	11531	5791	5740	14.1	13.4	15.3
2002	32498	16423	16075	21059	10645	10414	11439	5778	5661	14.1	13.3	15.2
2003	32437	15893	16544	21038	10223	10815	11399	5670	5729	14.2	13.3	15.2
2004	32024	15890	16134	20814	10215	10599	11210	5675	5535	14.2	13.3	15.1
2005	32777	16601	16176	21186	10740	10446	11591	5861	5730	14.6	13.6	15.7
2006	33098	16621	16477	21535	10736	10799	11563	5885	5678	14.9	13.9	15.8
2007	33042	16360	16682	21555	10598	10957	11487	5762	5725	15.0	13.9	15.7
2008	31006	15432	15574	20323	9926	10397	10683	5506	5177	14.2	13.2	14.6
2009	29897	14539	15358	19326	9278	10048	10571	5261	5310	14.0	12.7	14.5
2010	30040	14561	15479	19557	9206	10351	10483	5355	5128	14.3	12.9	14.4
2011	28540	13857	14683	18483	8837	9646	10057	5020	5037	13.9	13.3	15.1
2012	29025	13801	15224	18950	8840	10110	10075	4961	5114	14.3	13.8	15.3
2013	28691	13518	15173	18764	8572	10192	9927	4946	4981	14.3	13.7	15.3
2014	28466	13723	14743	18847	8911	9936	9619	4812	4807	14.3	13.9	15.0

## MIRSTĪBA/ MORTALITY

D - 2 MIRUŠIE PĒC VECUMA UN DZIMUMA  
DEATHS BY AGE AND SEX

	1990	1995	2000	2005	2010	2011	2012	2013	2014
<b>Pavisam/ Total</b>	<b>34812</b>	<b>38931</b>	<b>32205</b>	<b>32777</b>	<b>30040</b>	<b>28540</b>	<b>29025</b>	<b>28691</b>	<b>28466</b>
tai skaitā vecumā (gadi)/ of which at age (years):									
0-4	686	503	248	204	141	151	142	115	102
5-9	136	92	55	30	22	25	17	19	17
10-14	97	88	59	40	27	13	9	19	23
15-19	235	197	145	103	65	48	46	31	47
20-24	266	329	259	218	146	115	103	80	116
25-29	431	458	306	243	166	174	168	145	157
30-34	507	666	389	360	214	244	211	248	248
35-39	587	970	591	541	364	322	333	321	350
40-44	791	1360	947	848	551	503	499	521	535
45-49	1262	1724	1145	1159	903	796	754	758	671
50-54	1868	2432	1616	1639	1345	1225	1201	1225	1136
55-59	2338	3262	2059	2003	1720	1665	1576	1631	1572
60-64	3151	3561	3039	2636	2270	2107	2153	2047	2004
65-69	3345	4344	3558	3568	2698	2584	2371	2323	2457
70-74	3019	4269	4297	4127	3985	3696	3622	3443	3198
75-79	5043	3429	4271	5013	4284	4049	3962	4125	4144
80-84	5219	4619	3166	4717	5005	4773	5026	4641	4464
85+	5831	6600	6049	5325	6131	6050	6832	6993	7225
nav uzrādīts/ not specified	-	28	6	3	3	-	-	6	-
vidējais vecums/ mean age	67.7	66.4	68.8	70.3	72.4	72.7	72.9	73.5	73.6
<b>Virieši/ Males</b>	<b>16951</b>	<b>20343</b>	<b>16155</b>	<b>16601</b>	<b>14561</b>	<b>13857</b>	<b>13801</b>	<b>13518</b>	<b>13723</b>
tai skaitā vecumā (gadi)/ of which at age (years):									
0-4	401	286	143	109	72	84	78	66	55
5-9	99	53	40	20	16	18	12	15	8
10-14	70	55	34	29	12	8	6	11	15
15-19	177	143	112	72	48	38	34	24	34
20-24	216	268	210	165	122	84	75	57	86
25-29	334	392	241	200	124	139	130	108	125
30-34	405	552	308	278	171	191	164	181	186
35-39	441	752	442	441	259	244	256	243	278
40-44	589	1021	718	632	402	356	371	363	401
45-49	884	1256	833	851	666	566	551	536	483
50-54	1350	1780	1163	1199	979	885	894	886	837
55-59	1609	2219	1416	1393	1186	1136	1103	1151	1087
60-64	1962	2412	2054	1816	1489	1403	1434	1361	1376
65-69	1691	2597	2222	2294	1671	1637	1481	1466	1572
70-74	1411	1941	2228	2264	2248	2074	2071	1890	1857
75-79	1994	1397	1521	2252	2012	1893	1806	1896	1984
80-84	1786	1515	977	1364	1776	1813	1819	1694	1679
85+	1532	1682	1488	1220	1305	1288	1516	1565	1660
nav uzrādīts/ not specified	-	22	5	2	3	-	-	5	-
vidējais vecums/ mean age	61.8	60.5	63.0	64.9	67.3	67.6	67.5	68.1	68.2
<b>Sievietes/ Females</b>	<b>17861</b>	<b>18588</b>	<b>16050</b>	<b>16176</b>	<b>15479</b>	<b>14683</b>	<b>15224</b>	<b>15173</b>	<b>14743</b>
tai skaitā vecumā (gadi)/ of which at age (years):									
0-4	285	217	105	95	69	67	64	49	47
5-9	37	39	15	10	6	7	5	4	9
10-14	27	33	25	11	15	5	3	8	8
15-19	58	54	33	31	17	10	12	7	13
20-24	50	61	49	53	24	31	28	23	30
25-29	97	66	65	43	42	35	38	37	32
30-34	102	114	81	82	43	53	47	67	62
35-39	146	218	149	100	105	78	77	78	72
40-44	202	339	229	216	149	147	128	158	134
45-49	378	468	312	308	237	230	203	222	188
50-54	518	652	453	440	366	340	307	339	299
55-59	729	1043	643	610	534	529	473	480	485
60-64	1189	1149	985	820	781	704	719	686	628
65-69	1654	1747	1336	1274	1027	947	890	857	885
70-74	1608	2328	2069	1863	1737	1622	1551	1553	1341
75-79	3049	2032	2750	2761	2272	2156	2156	2229	2160
80-84	3433	3104	2189	3353	3229	2960	3207	2947	2785
85+	4299	4918	4561	4105	4826	4762	5316	5428	5565
nav uzrādīts/ not specified	-	6	1	1	-	-	-	1	-
vidējais vecums/ mean age	73.3	72.8	74.6	75.8	77.3	77.5	77.8	78.3	78.7



## MIRSTĪBA/ MORTALITY

**D - 3 MIRSTĪBAS KOEFICIENTI PĒC VECUMA UN DZIMUMA**

## DEATH RATES BY AGE AND SEX

(mirušo skaits uz 1 000 attiecīgā vecuma un dzimuma iedzīvotāju/  
number of deaths per 1 000 population at specified age and sex)

	1990	1995	2000	2005	2010	2011	2012	2013	2014
<b>Pavisam/ Total</b>	<b>13.1</b>	<b>15.7</b>	<b>13.6</b>	<b>14.6</b>	<b>14.3</b>	<b>13.9</b>	<b>14.3</b>	<b>14.3</b>	<b>14.3</b>
tai skaitā vecumā (gadi)/ of which at age (years):									
0-4	3.3	3.6	2.6	2.0	1.3	1.4	1.4	1.1	1.0
5-9	0.7	0.5	0.4	0.3	0.2	0.3	0.2	0.2	0.2
10-14	0.6	0.5	0.3	0.3	0.4	0.1	0.1	0.2	0.3
15-19	1.3	1.2	0.8	0.6	0.6	0.4	0.4	0.3	0.5
20-24	1.4	1.9	1.6	1.3	0.9	0.8	0.7	0.6	0.9
25-29	2.1	2.7	1.9	1.6	1.2	1.2	1.1	1.0	1.1
30-34	2.6	3.7	2.4	2.3	1.7	1.8	1.6	1.9	1.8
35-39	3.2	5.3	3.4	3.6	2.8	2.3	2.4	2.4	2.7
40-44	5.1	8.2	5.4	5.2	4.3	3.6	3.6	3.7	3.9
45-49	7.1	11.5	7.4	7.1	6.6	5.4	5.3	5.5	5.0
50-54	10.8	16.2	11.4	11.4	9.4	8.0	7.8	8.1	7.7
55-59	14.5	20.0	15.0	15.5	13.7	12.5	11.7	11.9	11.2
60-64	21.2	25.7	20.7	21.2	19.4	17.4	17.5	16.7	16.5
65-69	32.5	33.6	29.8	27.9	27.3	25.0	24.0	23.6	24.2
70-74	44.6	47.3	40.4	41.8	37.2	33.6	33.1	32.5	31.7
75-79	72.2	71.4	62.3	62.0	58.2	52.6	50.5	50.8	48.8
80-84	113.6	109.2	102.6	104.3	89.1	85.0	88.8	82.6	80.8
85+	204.7	234.8	208.9	222.6	164.2	177.5	187.5	180.2	176.4
<b>Vīrieši/ Males</b>	<b>13.7</b>	<b>17.7</b>	<b>14.8</b>	<b>16.2</b>	<b>15.2</b>	<b>14.7</b>	<b>14.8</b>	<b>14.7</b>	<b>15.0</b>
tai skaitā vecumā (gadi)/ of which at age (years):									
0-4	3.8	4.0	2.9	2.1	1.3	1.6	1.5	1.3	1.1
5-9	1.0	0.5	0.6	0.4	0.3	0.4	0.2	0.3	0.1
10-14	0.8	0.6	0.4	0.4	0.4	0.2	0.1	0.2	0.3
15-19	1.9	1.7	1.2	0.8	0.9	0.6	0.6	0.5	0.7
20-24	2.3	3.0	2.6	1.9	1.4	1.1	1.0	0.8	1.3
25-29	3.2	4.5	2.9	2.6	1.8	1.8	1.7	1.4	1.7
30-34	4.1	6.4	3.9	3.6	2.6	2.8	2.5	2.7	2.7
35-39	4.9	8.5	5.2	5.9	4.0	3.5	3.8	3.7	4.3
40-44	7.8	13.0	8.5	8.0	6.5	5.2	5.4	5.3	5.9
45-49	10.5	17.9	11.4	11.0	10.4	8.1	8.2	8.1	7.4
50-54	16.9	26.1	18.0	18.4	14.3	12.5	12.5	12.6	12.1
55-59	22.3	30.8	23.5	24.7	21.1	19.4	18.5	18.7	17.2
60-64	34.9	41.6	33.5	35.3	30.5	27.9	27.9	26.5	26.9
65-69	49.1	54.4	48.2	46.6	43.5	41.4	39.0	38.3	39.8
70-74	63.9	74.3	62.3	65.8	58.1	53.8	53.9	50.8	52.4
75-79	96.4	103.4	88.3	94.1	85.2	80.2	74.6	74.9	74.4
80-84	137.3	141.1	127.3	139.8	111.6	121.7	119.4	111.7	112.8
85+	228.1	261.2	238.7	253.2	187.2	207.0	222.4	207.2	201.4
<b>Sievietes/ Females</b>	<b>12.5</b>	<b>13.9</b>	<b>12.6</b>	<b>13.3</b>	<b>13.6</b>	<b>13.1</b>	<b>13.8</b>	<b>13.9</b>	<b>13.7</b>
tai skaitā vecumā (gadi)/ of which at age (years):									
0-4	2.8	3.2	2.3	1.9	1.3	1.3	1.3	1.0	1.0
5-9	0.4	0.4	0.2	0.2	0.1	0.1	0.1	0.1	0.2
10-14	0.3	0.4	0.3	0.2	0.4	0.1	0.1	0.2	0.2
15-19	0.7	0.7	0.4	0.4	0.3	0.2	0.2	0.2	0.3
20-24	0.6	0.7	0.6	0.6	0.3	0.4	0.4	0.3	0.5
25-29	0.9	0.8	0.8	0.6	0.6	0.5	0.5	0.5	0.5
30-34	1.0	1.2	1.0	1.1	0.8	0.8	0.7	1.0	0.9
35-39	1.6	2.3	1.7	1.3	1.6	1.1	1.1	1.2	1.1
40-44	2.5	3.9	2.5	2.6	2.2	2.0	1.8	2.2	1.9
45-49	4.0	5.8	3.8	3.5	3.2	3.0	2.7	3.1	2.7
50-54	5.5	8.0	5.9	5.6	5.1	4.1	3.7	4.2	3.8
55-59	8.1	11.4	8.3	8.4	7.8	7.1	6.3	6.3	6.3
60-64	12.8	14.3	11.5	11.2	11.4	10.0	10.0	9.6	8.9
65-69	24.1	21.4	18.2	16.2	17.3	14.9	14.6	14.2	14.3
70-74	35.3	36.3	29.3	28.9	25.9	22.7	21.9	22.6	20.5
75-79	62.0	58.8	53.5	48.6	46.3	40.4	39.7	39.8	37.1
80-84	104.3	98.3	94.5	94.6	81.4	71.7	77.6	71.9	69.0
85+	197.7	226.9	200.7	214.9	159.1	170.9	179.5	173.6	170.1

## MIRSTĪBA/ MORTALITY

**D - 4 2014. GADĀ MIRUŠO VECUMA UN DZIMUMA STRUKTŪRA**  
 DEATHS BY AGE AND SEX, 2014

	Latvijā Latvia			Pilsētās Cities and towns			Laukos Rural area			Rīgā Rīga		
	pavisam total	vīrieši males	sievie- tes females	pavisam total	vīrieši males	sievie- tes females	pavisam total	vīrieši males	sievie- tes females	pavisam total	vīrieši males	sievie- tes females
<b>Kopā/ Total</b>	<b>28466</b>	<b>13723</b>	<b>14743</b>	<b>18847</b>	<b>8911</b>	<b>9936</b>	<b>9619</b>	<b>4812</b>	<b>4807</b>	<b>8986</b>	<b>4100</b>	<b>4886</b>
tai skaitā vecumā (gadi)/ of which at age (years):												
0	77	42	35	49	28	21	28	14	14	23	13	10
1	10	6	4	4	1	3	6	5	1	3	1	2
2	3	2	1	1	-	1	2	2	-	1	-	1
3	11	5	6	6	2	4	5	3	2	4	1	3
4	1	0	1	-	-	-	1	-	1	-	-	-
5	5	1	4	4	1	3	1	-	1	3	1	2
6	4	3	1	1	-	1	3	3	-	-	-	-
7	2	1	1	1	1	-	1	-	1	1	1	-
8	4	3	1	3	2	1	1	1	-	1	1	-
9	2	-	2	1	-	1	1	-	1	1	-	1
10	7	6	1	4	3	1	3	3	-	1	1	-
11	2	1	1	1	-	1	1	1	-	-	-	-
12	3	2	1	3	2	1	-	-	-	1	1	-
13	2	1	1	1	-	1	1	1	-	-	-	-
14	9	5	4	5	2	3	4	3	1	1	1	-
15	3	2	1	2	2	-	1	-	1	1	1	-
16	12	8	4	5	2	3	7	6	1	1	-	1
17	5	4	1	4	3	1	1	1	-	3	2	1
18	14	9	5	9	5	4	5	4	1	2	1	1
19	13	11	2	6	5	1	7	6	1	2	2	-
20	24	21	3	9	8	1	15	13	2	4	4	-
21	26	15	11	11	7	4	15	8	7	5	1	4
22	19	14	5	13	10	3	6	4	2	3	3	-
23	27	21	6	17	12	5	10	9	1	11	7	4
24	20	15	5	10	7	3	10	8	2	5	3	2
25	25	18	7	11	7	4	14	11	3	4	1	3
26	23	21	2	18	17	1	5	4	1	10	10	-
27	39	31	8	24	19	5	15	12	3	13	11	2
28	36	28	8	21	16	5	15	12	3	11	7	4
29	34	27	7	24	19	5	10	8	2	14	12	2
30	58	43	15	39	31	8	19	12	7	18	14	4
31	38	30	8	30	23	7	8	7	1	18	13	5
32	44	33	11	34	25	9	10	8	2	16	13	3
33	61	47	14	50	40	10	11	7	4	26	21	5
34	47	33	14	29	21	8	18	12	6	17	12	5
35	60	54	6	41	36	5	19	18	1	18	16	2
36	64	46	18	39	24	15	25	22	3	22	13	9
37	72	58	14	49	40	9	23	18	5	28	24	4
38	75	58	17	49	40	9	26	18	8	27	21	6
39	79	62	17	57	45	12	22	17	5	28	22	6
40	99	85	14	72	60	12	27	25	2	43	35	8
41	100	71	29	69	51	18	31	20	11	36	26	10
42	98	76	22	62	47	15	36	29	7	27	19	8
43	108	76	32	64	48	16	44	28	16	29	20	9
44	130	93	37	99	69	30	31	24	7	53	40	13
45	121	82	39	69	43	26	52	39	13	39	25	14
46	117	90	27	81	64	17	36	26	10	39	30	9
47	144	98	46	92	66	26	52	32	20	50	36	14
48	132	102	30	81	62	19	51	40	11	37	26	11
49	157	111	46	105	71	34	52	40	12	52	33	19
50	171	138	33	117	93	24	54	45	9	61	48	13
51	199	141	58	124	81	43	75	60	15	66	37	29
52	225	163	62	155	108	47	70	55	15	76	50	26
53	263	191	72	176	131	45	87	60	27	67	51	16
54	278	204	74	198	137	61	80	67	13	98	65	33
55	297	220	77	199	142	57	98	78	20	103	73	30
56	326	220	106	218	140	78	108	80	28	112	72	40
57	303	222	81	211	155	56	92	67	25	108	74	34
58	321	207	114	208	131	77	113	76	37	92	55	37
59	325	218	107	213	137	76	112	81	31	103	63	40
60	368	257	111	240	170	70	128	87	41	106	74	32
61	380	264	116	255	176	79	125	88	37	130	86	44
62	388	288	100	263	183	80	125	105	20	112	75	37
63	433	283	150	278	174	104	155	109	46	125	72	53
64	435	284	151	268	178	90	167	106	61	126	73	53

## MIRSTĪBA/ MORTALITY

D - 4 turpinājums

D - 4 continued

	Latvijā Latvia			Pilsētās Cities and towns			Laukos Rural area			Rīgā Riga		
	pavisam total	vīrieši males	sievie- tes females	pavisam total	vīrieši males	sievie- tes females	pavisam total	vīrieši males	sievie- tes females	pavisam total	vīrieši males	sievie- tes females
65	527	341	186	332	201	131	195	140	55	165	94	71
66	498	349	149	305	202	103	193	147	46	152	97	55
67	507	327	180	356	231	125	151	96	55	171	117	54
68	482	282	200	324	186	138	158	96	62	163	95	68
69	443	273	170	285	166	119	158	107	51	130	69	61
70	531	321	210	312	182	130	219	139	80	121	67	54
71	575	327	248	358	186	172	217	141	76	149	67	82
72	651	403	248	392	241	151	259	162	97	158	92	66
73	699	387	312	452	245	207	247	142	105	201	102	99
74	742	419	323	485	264	221	257	155	102	240	139	101
75	766	401	365	503	255	248	263	146	117	235	112	123
76	837	421	416	571	290	281	266	131	135	265	136	129
77	832	394	438	561	259	302	271	135	136	253	121	132
78	875	398	477	559	249	310	316	149	167	259	109	150
79	834	370	464	532	236	296	302	134	168	253	107	146
80	792	337	455	499	212	287	293	125	168	207	92	115
81	814	327	487	524	212	312	290	115	175	222	81	141
82	950	332	618	615	229	386	335	103	232	301	93	208
83	951	351	600	645	225	420	306	126	180	318	106	212
84	957	332	625	634	216	418	323	116	207	325	113	212
85	949	286	663	624	193	431	325	93	232	295	84	211
86	959	281	678	671	217	454	288	64	224	305	91	214
87	938	256	682	666	187	479	272	69	203	338	91	247
88	765	169	596	551	138	413	214	31	183	266	76	190
89	745	156	589	525	108	417	220	48	172	256	55	201
90	647	119	528	436	83	353	211	36	175	219	45	174
91	586	101	485	407	71	336	179	30	149	198	35	163
92	451	74	377	324	52	272	127	22	105	174	26	148
93	352	61	291	234	43	191	118	18	100	116	19	97
94	252	57	195	168	37	131	84	20	64	78	17	61
95	170	32	138	124	25	99	46	7	39	65	14	51
96	126	26	100	88	18	70	38	8	30	49	9	40
97	77	11	66	55	7	48	22	4	18	27	2	25
98	52	4	48	29	3	26	23	1	22	16	2	14
99	52	8	44	31	6	25	21	2	19	22	6	16
100+	104	19	85	68	13	55	36	6	30	37	6	31
0-4	102	55	47	60	31	29	42	24	18	31	15	16
1-4	25	13	12	11	3	8	14	10	4	8	2	6
5-9	17	8	9	10	4	6	7	4	3	6	3	3
10-14	23	15	8	14	7	7	9	8	1	3	3	0
15-19	47	34	13	26	17	9	21	17	4	9	6	3
20-24	116	86	30	60	44	16	56	42	14	28	18	10
25-29	157	125	32	98	78	20	59	47	12	52	41	11
30-34	248	186	62	182	140	42	66	46	20	95	73	22
35-39	350	278	72	235	185	50	115	93	22	123	96	27
40-44	535	401	134	366	275	91	169	126	43	188	140	48
45-49	671	483	188	428	306	122	243	177	66	217	150	67
50-54	1136	837	299	770	550	220	366	287	79	368	251	117
55-59	1572	1087	485	1049	705	344	523	382	141	518	337	181
60-64	2004	1376	628	1304	881	423	700	495	205	599	380	219
65-69	2457	1572	885	1602	986	616	855	586	269	781	472	309
70-74	3198	1857	1341	1999	1118	881	1199	739	460	869	467	402
75-79	4144	1984	2160	2726	1289	1437	1418	695	723	1265	585	680
80-84	4464	1679	2785	2917	1094	1823	1547	585	962	1373	485	888
85+	7225	1660	5565	5001	1201	3800	2224	459	1765	2461	578	1883
Mirušo vidējais vecums, gadi Mean age of deceased, years	73.6	68.2	78.7	73.9	68.5	78.7	73.2	67.6	78.7	73.8	68.3	78.6

## MIRSTĪBA/ MORTALITY

**D - 5 MIRSTĪBAS KOEFICIENTI PĒC VECUMA UN DZIMUMA 2014. GADĀ**

DEATH RATES BY AGE AND SEX, 2014

(mirušo skaits uz 1 000 attiecīgā vecuma un dzimuma iedzīvotāju/  
number of deaths per 1 000 population at specified age and sex)

	Latvijā Latvia			Pilsētās Cities and towns			Laukos Rural area			Rīgā Riga		
	pavisam total	vīrieši males	sievietes females	pavisam total	vīrieši males	sievietes females	pavisam total	vīrieši males	sievietes females	pavisam total	vīrieši males	sievietes females
<b>Kopā/ Total</b>	<b>14.3</b>	<b>15.0</b>	<b>13.7</b>	<b>13.9</b>	<b>14.8</b>	<b>13.2</b>	<b>15.0</b>	<b>15.5</b>	<b>14.6</b>	<b>14.0</b>	<b>14.5</b>	<b>13.6</b>
tai skaitā vecumā (gadi)/ of which at age (years):												
0-4	1.0	1.1	1.0	0.9	0.9	0.9	1.4	1.5	1.2	0.9	0.9	1.0
1-4	0.3	0.3	0.3	0.2	0.1	0.3	0.6	0.8	0.3	0.3	0.1	0.5
5-9	0.2	0.1	0.2	0.1	0.1	0.2	0.2	0.2	0.2	0.2	0.2	0.2
10-14	0.3	0.3	0.2	0.2	0.2	0.2	0.3	0.5	0.1	0.1	0.2	0.0
15-19	0.5	0.7	0.3	0.5	0.6	0.3	0.6	1.0	0.2	0.4	0.5	0.3
20-24	0.9	1.3	0.5	0.7	1.1	0.4	1.2	1.6	0.6	0.8	1.0	0.5
25-29	1.1	1.7	0.5	1.0	1.6	0.4	1.3	1.9	0.6	1.0	1.6	0.4
30-34	1.8	2.7	0.9	1.9	2.9	0.9	1.7	2.2	1.1	1.9	2.9	0.9
35-39	2.7	4.3	1.1	2.6	4.2	1.1	2.9	4.5	1.2	2.7	4.4	1.2
40-44	3.9	5.9	1.9	3.9	6.2	1.9	3.8	5.5	2.0	4.3	6.7	2.1
45-49	5.0	7.4	2.7	4.8	7.4	2.5	5.3	7.6	3.0	5.3	8.0	3.0
50-54	7.7	12.1	3.8	7.8	12.5	4.0	7.4	11.5	3.2	7.9	12.4	4.5
55-59	11.2	17.2	6.3	10.9	17.2	6.3	11.7	17.1	6.3	11.4	17.6	6.9
60-64	16.5	26.9	8.9	15.4	26.0	8.3	19.1	28.7	10.5	15.1	24.3	9.1
65-69	24.2	39.8	14.3	22.5	37.2	13.8	28.2	45.0	15.6	23.2	38.1	14.5
70-74	31.7	52.4	20.5	29.5	48.6	19.7	36.2	59.3	22.3	28.2	45.8	19.5
75-79	48.8	74.4	37.1	46.3	71.2	35.2	54.6	81.3	41.4	44.7	66.9	34.8
80-84	80.8	112.8	69.0	76.6	106.7	65.5	90.3	126.3	77.0	74.2	95.5	66.2
85+	176.4	201.4	170.1	170.9	197.9	163.8	190.2	211.4	185.4	169.1	186.3	164.5

**D - 6 2014. GADĀ MIRUŠIE PĒC VECUMA, ĢIMENES STĀVOKĻA UN DZIMUMA**

DEATHS BY AGE, MARITAL STATUS AND SEX, 2014

	Neprecējušies/-ās Single			Precējušies/-ās Married			Šķirti/-as Divorced			Atraitņi/-nes Widowed			Nav uzrādīts Not specified		
	kopā total	vīrieši males	sievietes females	kopā total	vīrieši males	sievietes females	kopā total	vīrieši males	sievietes females	kopā total	vīrieši males	sievietes females	kopā total	vīrieši males	sievietes females
<b>Kopā Total</b>	<b>3737</b>	<b>2031</b>	<b>1706</b>	<b>9362</b>	<b>6745</b>	<b>2617</b>	<b>4974</b>	<b>2507</b>	<b>2467</b>	<b>10338</b>	<b>2395</b>	<b>7943</b>	<b>55</b>	<b>45</b>	<b>10</b>
tai skaitā vecumā (gadi)/ of which at age (years):															
0-14	142	78	64	-	-	-	-	-	-	-	-	-	-	-	-
15-19	47	34	13	-	-	-	-	-	-	-	-	-	-	-	-
20-24	109	83	26	6	3	3	1	-	1	-	-	-	-	-	-
25-29	135	110	25	19	14	5	3	1	2	-	-	-	-	-	-
30-34	164	128	36	52	37	15	31	20	11	-	-	-	1	1	-
35-39	213	174	39	79	57	22	56	46	10	1	-	1	1	1	-
40-44	235	194	41	159	104	55	129	98	31	10	3	7	2	2	-
45-49	189	149	40	251	176	75	209	150	59	20	6	14	2	2	-
50-54	211	153	58	494	369	125	366	283	83	53	21	32	12	11	1
55-59	232	161	71	686	516	170	491	331	160	154	71	83	9	8	1
60-64	246	173	73	907	684	223	590	404	186	254	110	144	7	5	2
65-69	236	158	78	1213	907	306	553	337	216	450	167	283	5	3	2
70-74	292	159	133	1475	1107	368	629	310	319	798	278	520	4	3	1
75-79	318	127	191	1645	1161	484	669	264	405	1507	428	1079	5	4	1
80-84	327	91	236	1323	926	397	564	145	419	2246	513	1733	4	4	-
85+	641	59	582	1053	684	369	683	118	565	4845	798	4047	3	1	2

## MIRSTĪBA/ MORTALITY

**D - 7 PAREDZAMĀIS MŪŽA ILGUMS IEDZĪVOTĀJIEM NOTEIKTĀ VECUMĀ**  
 LIFE EXPECTANCY AT CERTAIN AGES

Gads Year	Kopā/ Total				Vīrieši/ Males				Sievietes/ Females			
	pie- dzimstot at birth	30 gadu vecumā at age 30 years	60 gadu vecumā at age 60 years	65 gadu vecumā at age 65 years	pie- dzimstot at birth	30 gadu vecumā at age 30 years	60 gadu vecumā at age 60 years	65 gadu vecumā at age 65 years	pie- dzimstot at birth	30 gadu vecumā at age 30 years	60 gadu vecumā at age 60 years	65 gadu vecumā at age 65 years
1969–1970	70.10	43.40	18.10	...	65.48	39.47	16.88	12.75	74.19	46.49	19.50	15.57
1979–1980	68.88	...	...	...	63.61	37.33	15.09	12.20	73.85	46.22	19.55	15.70
1985–1986	70.21	41.41	17.56	14.37	65.46	38.47	15.12	12.20	74.47	46.32	19.40	15.62
1986–1987	70.92	43.28	18.00	14.64	66.29	39.13	15.28	12.33	75.00	46.74	19.65	15.91
1988	70.96	43.28	18.06	14.56	66.26	39.04	15.26	12.01	75.14	46.84	19.75	15.94
1989	70.42	43.00	18.25	14.84	65.25	38.42	15.28	12.59	75.16	46.92	20.08	16.17
1990	69.53	42.33	17.80	14.40	64.21	37.71	14.75	11.94	74.58	46.70	19.86	16.15
1991	69.45	42.35	18.03	14.88	63.85	37.37	14.75	11.99	74.75	46.78	20.00	16.28
1992	68.74	41.80	17.61	14.48	63.25	36.72	14.83	12.01	74.83	46.99	20.57	16.96
1993	67.24	40.13	17.44	14.39	61.61	35.16	14.49	11.86	73.84	45.99	20.11	16.62
1994	66.38	39.14	17.44	14.58	60.72	34.75	18.24	14.09	72.87	45.22	19.71	16.30
1995	66.72	40.23	17.74	14.83	60.76	34.09	14.19	11.72	73.10	45.35	19.33	15.84
1996	69.29	41.79	17.88	14.61	63.94	36.71	14.83	11.94	75.62	47.61	21.22	17.59
1997	69.99	42.59	18.08	14.90	64.21	37.26	14.17	11.39	75.88	47.83	21.27	17.60
1998	69.90	42.37	18.06	14.74	64.08	36.89	14.30	11.31	75.54	47.43	20.92	17.27
1999	70.41	42.77	17.89	14.64	64.89	37.58	14.12	11.26	76.20	48.05	21.49	17.81
2000	70.46	42.60	18.41	15.14	64.81	37.42	15.11	12.40	75.97	47.45	20.77	16.84
2001	70.17	42.27	18.26	14.98	64.51	37.01	14.93	12.23	75.72	47.23	20.64	16.70
2002	70.46	42.52	18.36	15.09	64.69	37.17	14.92	12.24	76.11	47.57	20.85	16.91
2003	70.91	42.83	18.40	15.10	65.59	37.89	15.16	12.40	75.99	47.39	20.70	16.81
2004	71.20	42.97	18.53	15.21	65.86	37.87	15.15	12.31	76.31	47.72	20.97	17.10
2005	70.89	42.60	18.39	15.16	65.16	37.17	14.80	12.18	76.55	47.82	21.06	17.12
2006	70.79	42.38	18.42	15.28	65.17	37.04	14.93	12.37	76.34	47.51	21.01	17.19
2007	70.81	42.55	18.48	15.33	65.30	37.33	15.10	12.62	76.24	47.55	20.97	17.09
2008	72.28	43.81	19.02	15.75	66.70	38.65	15.46	12.76	77.66	48.59	21.61	17.69
2009	72.94	44.47	19.34	16.06	67.73	39.53	15.85	13.10	77.82	48.94	21.87	17.98
2010	73.29	44.59	19.34	16.05	68.13	39.63	15.85	13.05	78.08	49.09	21.87	18.00
2011	73.97	45.25	19.85	16.42	68.78	40.31	16.26	13.31	78.74	49.68	22.44	18.46
2012	74.20	45.41	19.87	16.45	69.07	40.49	16.43	13.51	78.93	49.84	22.35	18.36
2013	74.44	45.47	20.13	16.66	69.50	40.72	16.76	13.78	78.99	49.74	22.54	18.52
2014	74.56	45.70	20.26	16.78	69.31	40.66	16.63	13.66	79.47	50.32	22.93	18.85

**D - 8 MIRSTĪBAS UN MŪŽA ILGUMA TABULU GALVENIE RĀDĪTĀJI 2014. GADĀ**  
 MAIN INDICES OF LIFE TABLES, 2014

Vecums Age	Paredzamais mūža ilgums Life expectancy (Ex)			Varbūtība nomirt, nesasniedzot nākamo vecuma grupu Probability of dying at a given age (Qx)			Attiecīgo vecumu sasniegušo personu skaits uz 100 000 iedzīvotāju Number of survivors to exact age per 100 000 population (Lx)		
	pavisam total	vīrieši males	sievietes females	pavisam total	vīrieši males	sievietes females	pavisam total	vīrieši males	sievietes females
0	74.56	69.31	79.47	0.00393	0.00415	0.00370	99629	99607	99653
1	73.86	68.60	78.77	0.00096	0.00100	0.00096	398204	398104	398284
5	69.93	64.67	74.84	0.00080	0.00080	0.00090	497361	497239	497450
10	64.98	59.72	69.91	0.00125	0.00075	0.00090	496851	496655	497002
15	60.06	54.81	64.97	0.00260	0.00160	0.00150	495964	495458	496437
20	55.21	50.00	60.06	0.00449	0.00364	0.00240	494206	492968	495459
25	50.45	45.30	55.20	0.00539	0.00832	0.00225	491777	489350	494320
30	45.70	40.66	50.32	0.00916	0.01342	0.00469	488292	484165	492660
35	41.10	36.18	45.54	0.01332	0.02119	0.00549	482838	475872	490147
40	36.62	31.90	40.78	0.01922	0.02928	0.00946	475024	463859	486578
45	32.29	27.79	36.14	0.02456	0.03656	0.01332	464723	448784	481053
50	28.03	23.74	31.60	0.03762	0.05892	0.01869	450545	427802	473492
55	24.03	20.06	27.15	0.05441	0.08245	0.03090	430036	397889	461967
60	20.26	16.63	22.93	0.07930	0.12645	0.04364	401665	357053	444941
65	16.78	13.66	18.85	0.11450	0.18132	0.06917	363031	302471	420262
70	13.61	11.12	15.06	0.14725	0.23180	0.09780	316021	240488	385832
75	10.51	8.71	11.40	0.21831	0.31389	0.17065	259678	176030	335886
80	7.73	6.55	8.20	0.33745	0.43775	0.29650	189389	111163	259918
85	5.36	4.74	5.55	0.52190	0.59752	0.49951	110164	54725	159505
90	3.55	3.33	3.59	0.74154	0.76584	0.73678	41817	18048	62601

## MIRSTĪBA/ MORTALITY

**D - 9 MIRUŠO SKAITS PĒC VECUMA UN MIRSTĪBAS VECUMKOEFIČIENTI REĢIONOS UN REPUBLIKAS PILSĒTĀS 2014. GADĀ**

DEATHS BY AGE AND AGE-SPECIFIC DEATH RATES IN REGIONS AND CITIES UNDER STATE JURISDICTION, 2014

	Visi mirušie Deaths total	tai skaitā vecumā (gadi)/ of which by age (years):								
		0-9	10-19	20-29	30-39	40-49	50-59	60-69	70-79	80+
<b>Latvija/ Latvia</b>	<b>28466</b>	<b>119</b>	<b>70</b>	<b>273</b>	<b>598</b>	<b>1206</b>	<b>2708</b>	<b>4461</b>	<b>7342</b>	<b>11689</b>
<b>Reģioni/ Regions:</b>										
Rīgas	8986	37	12	80	218	405	886	1380	2134	3834
Pierīgas	4427	18	16	57	81	185	432	648	1196	1794
Vidzemes	3089	12	8	26	45	102	265	465	845	1321
Kurzemes	3711	11	9	28	76	140	336	615	1008	1488
Zemgales	3379	18	18	32	75	146	302	550	938	1300
Latgales	4874	23	7	50	103	228	487	803	1221	1952
<b>Republikas pilsētas/ Cities under state jurisdiction:</b>										
Rīga	8986	37	12	80	218	405	886	1380	2134	3834
Daugavpils	1322	7	1	14	27	73	138	202	313	547
Jelgava	678	2	6	7	21	37	56	99	192	258
Jēkabpils	267	-	-	-	4	8	33	32	78	112
Jūrmala	710	1	1	10	14	28	67	105	162	322
Liepāja	988	2	2	9	25	37	90	160	260	403
Rēzekne	478	1	-	2	12	22	44	83	131	183
Valmiera	313	1	-	2	5	4	42	49	79	131
Ventspils	506	3	-	3	16	24	52	84	156	168
		<b>Uz 1 000 iedzīvotāju/ Per 1 000 inhabitants</b>								
<b>Latvija/ Latvia</b>	<b>14.3</b>	<b>0.6</b>	<b>0.4</b>	<b>1.0</b>	<b>2.3</b>	<b>4.4</b>	<b>9.4</b>	<b>20.0</b>	<b>39.5</b>	<b>121.5</b>
<b>Reģioni/ Regions:</b>										
Rīgas	14.0	0.6	0.2	0.9	2.3	4.8	9.6	18.8	36.1	116.0
Pierīgas	12.1	0.4	0.5	1.2	1.5	3.6	8.6	16.7	37.9	121.7
Vidzemes	15.4	0.6	0.4	0.9	2.0	3.7	9.0	21.5	42.0	126.7
Kurzemes	14.5	0.4	0.3	0.8	2.5	4.0	9.1	21.2	40.4	121.6
Zemgales	13.9	0.7	0.7	0.9	2.4	4.3	8.5	21.0	42.1	119.7
Latgales	17.2	0.9	0.3	1.4	3.2	5.5	10.7	23.7	44.0	131.4
<b>Republikas pilsētas/ Cities under state jurisdiction:</b>										
Rīga	14.0	0.6	0.2	0.9	2.3	4.8	9.6	18.8	36.1	116.0
Daugavpils	15.2	0.8	0.1	1.3	2.6	5.6	10.3	18.6	37.3	125.6
Jelgava	11.8	0.3	1.1	0.9	2.6	4.8	7.2	16.6	37.3	103.6
Jēkabpils	11.5	-	-	-	1.3	2.4	9.6	12.5	37.6	112.6
Jūrmala	14.3	0.2	0.2	1.7	2.1	4.0	8.8	16.6	34.1	134.1
Liepāja	13.8	0.3	0.3	1.0	2.8	3.8	9.1	19.9	35.8	113.5
Rēzekne	16.1	0.3	-	0.6	3.2	5.3	9.1	23.7	49.1	126.9
Valmiera	13.3	0.4	-	0.6	1.7	1.2	12.6	18.5	34.2	118.3
Ventspils	13.9	0.8	-	0.7	3.5	4.6	9.6	18.7	41.8	106.7

**D - 10 2014. GADĀ MIRUŠIE REĢIONOS UN REPUBLIKAS PILSĒTĀS PĒC DZIMUMA UN TAUTĪBAS**

DEATHS IN REGIONS AND CITIES UNDER STATE JURISDICTION BY SEX AND ETHNICITY, 2014

	Mirušo skaits/ Deaths total			Mirušie pēc tautības/ Deaths by ethnicity						
	pavisam total	virieši males	sievietes females	latvieši Latvians	krievi Russians	balt- krievi Belarus- sians	ukraiņi Ukrain- nians	poļi Poles	lietu- vieši Lithua- nians	citas other
<b>Latvija/ Latvia</b>	<b>28466</b>	<b>13723</b>	<b>14743</b>	<b>15597</b>	<b>8755</b>	<b>1475</b>	<b>782</b>	<b>803</b>	<b>485</b>	<b>569</b>
<b>Reģioni/ Regions:</b>										
Rīgas	8986	4100	4886	3383	4066	524	397	247	88	281
Pierīgas	4427	2184	2243	2952	963	202	116	74	54	66
Vidzemes	3089	1460	1629	2477	422	65	32	32	18	43
Kurzemes	3711	1879	1832	2640	627	110	102	41	134	57
Zemgales	3379	1709	1670	2106	717	207	64	66	151	68
Latgales	4874	2391	2483	2039	1960	367	71	343	40	54
<b>Republikas pilsētas/ Cities under state jurisdiction:</b>										
Rīga	8986	4100	4886	3383	4066	524	397	247	88	281
Daugavpils	1322	657	665	178	712	169	37	184	19	23
Jelgava	678	360	318	332	222	51	16	17	17	23
Jēkabpils	267	124	143	140	87	14	10	7	2	7
Jūrmala	710	319	391	347	244	40	23	18	18	20
Liepāja	988	497	491	507	332	41	49	16	28	15
Rēzekne	478	234	244	188	248	6	8	23	0	5
Valmiera	313	147	166	244	45	8	3	5	1	7
Ventspils	506	271	235	252	157	38	29	4	5	21

## MIRSTĪBA/ MORTALITY

**D - 11 IEDZĪVOTĀJU GALVENIE NĀVES CĒĻI<sup>1</sup>**  
 DEATHS AND DEATH RATES BY MAIN CAUSE OF DEATH<sup>1</sup>

Gads Year	Asinsrites sistēmas slimības Diseases of the circulatory system			Audzēji Neoplasms			Ārēji nāves cēloņi External causes of mortality		
	pavisam total	vīrieši males	sievietes females	pavisam total	vīrieši males	sievietes females	pavisam total	vīrieši males	sievietes females
1990	20298	8544	11754	5561	2992	2569	3728	2776	952
1995	21741	9938	11803	5506	2993	2513	5194	3988	1206
2000	17866	7710	10156	5633	3028	2605	3773	2847	926
2005	18075	8179	9896	5902	3239	2663	3214	2429	785
2006	17734	8007	9727	6113	3282	2831	3232	2461	771
2007	18044	8058	9986	5997	3196	2801	2845	2144	701
2008	16513	7470	9043	5931	3272	2659	2445	1853	592
2009	16077	7183	8894	6027	3200	2827	2152	1636	516
2010	16276	7251	9025	6126	3245	2881	2096	1617	479
2011	15673	6929	8744	5965	3180	2785	1839	1402	437
2012	16311	6875	9436	6096	3253	2843	1886	1420	466
2013	16358	6714	9644	6046	3215	2831	1802	1323	479
2014	16076	6701	9375	6079	3272	2807	1861	1413	448
<b>Uz 100 000 iedzīvotāju/ Per 100 000 population</b>									
1990	762.2	689.9	825.0	208.8	241.6	180.3	140.0	224.1	66.8
1995	874.9	866.8	881.8	221.6	261.0	187.7	209.0	347.8	90.1
2000	754.6	707.4	794.9	237.9	277.8	203.9	159.4	261.2	72.5
2005	807.4	796.3	816.7	263.6	315.4	219.8	143.6	236.5	64.8
2006	799.4	786.6	810.3	275.6	322.4	235.8	145.7	241.8	64.2
2007	820.1	797.5	839.2	272.6	316.3	235.4	129.3	212.2	58.9
2008	758.4	747.1	768.0	272.4	327.3	225.8	112.3	185.3	50.3
2009	750.7	731.6	766.8	281.4	325.9	243.7	100.5	166.6	44.5
2010	776.0	755.8	793.0	292.1	338.2	253.1	99.9	168.5	42.1
2011	760.9	736.1	781.9	289.6	337.8	249.0	89.3	148.9	39.1
2012	801.8	738.7	855.0	299.7	349.5	257.6	92.7	152.6	42.2
2013	812.8	728.3	884.1	300.4	348.8	259.5	89.5	143.5	43.9
2014	806.3	733.0	868.3	304.9	357.9	260.0	93.3	154.6	41.5

**D - 12 MIRSTĪBA NO VARDARBĪBAS, TĪŠA PAŠKAITĒJUMA UN TRANSPORTA NELAIMES GADĪJUMOS**  
 ASSAULT, INTENTIONAL SELF-HARM DEATHS AND TRANSPORT ACCIDENTS

Gads Year	Vardarbība Assault deaths			Tīšs paškaitējums Intentional self-harm deaths			Transporta nelaimes gadījumi Transport accidents		
	pavisam total	vīrieši males	sievietes females	pavisam total	vīrieši males	sievietes females	pavisam total	vīrieši males	sievietes females
1990	245	181	64	695	541	154	1167	897	270
1995	457	321	136	1024	825	199	852	661	191
2000	297	217	80	770	618	152	699	541	158
2005	229	167	62	564	445	119	487	354	133
2006	212	153	59	489	408	81	446	331	115
2007	189	144	45	453	358	95	486	361	125
2008	172	117	55	527	427	100	391	284	107
2009	141	108	33	516	416	100	259	187	72
2010	136	97	39	435	374	61	255	179	76
2011	129	93	36	440	365	75	200	163	37
2012	129	95	34	443	370	73	205	147	58
2013	119	85	34	382	321	61	194	146	48
2014	136	96	40	382	311	71	240	182	58
<b>Uz 100 000 iedzīvotāju/ Per 100 000 inhabitants</b>									
1990	9.2	14.6	4.5	26.1	43.7	10.8	43.7	72.2	18.9
1995	18.4	28.0	10.2	41.2	72.0	14.9	33.9	56.7	14.1
2000	12.5	19.9	6.3	32.4	56.5	11.9	29.5	49.6	12.4
2005	10.2	16.3	5.1	25.2	43.3	9.8	21.8	34.5	11.0
2006	9.6	15.0	4.9	22.0	40.1	6.7	20.1	32.5	9.6
2007	8.6	14.3	3.8	20.6	35.4	8.0	22.1	35.7	10.5
2008	7.9	11.7	4.7	24.2	42.7	8.5	18.0	28.4	9.1
2009	6.6	11.0	2.8	24.1	42.4	8.6	12.1	19.0	6.2
2010	6.5	10.1	3.4	20.7	39.0	5.4	12.2	18.7	6.7
2011	6.3	9.9	3.2	21.4	38.8	6.7	9.7	17.3	3.3
2012	6.3	10.2	3.1	21.8	39.8	6.6	10.1	15.8	5.3
2013	5.9	9.2	3.1	19.0	34.8	5.6	9.6	15.8	4.4
2014	6.8	10.5	3.7	19.2	34.0	6.6	12.0	19.9	5.4

<sup>1</sup> Nāves cēloņi ir Slimību profilakses un kontroles centra dati./ Cause of death is the data of The Centre for Disease Prevention and Control.

## MIRSTĪBA/ MORTALITY

**D - 13 IEDZĪVOTĀJU NĀVES CĒĻI 2014. GADĀ**  
 DEATHS AND DEATH RATES BY CAUSE OF DEATH, 2014

Nāves cēloņi un to kodi	Miruso skaits Number of deaths			Uz 100 000 iedzīvotāju Per 100 000 population			Causes of death
	pavisam total	vīrieši males	sievietes females	pavisam total	vīrieši males	sievietes females	
A00-B99 Infekcijas un parazitārās slimības	289	184	105	14.5	20.1	9.7	<i>Certain infectious and parasitic diseases</i>
C00-D48 Audzēji	6079	3272	2807	304.9	357.9	260.0	<i>Neoplasms</i>
C00-C97 tai skaitā ļaundabīgie audzēji	5974	3234	2740	299.6	353.8	253.8	<i>of which malignant neoplasms</i>
D50-D89 Asins un asinsrades orgānu slimības un imūnsistēmas traucējumi	41	17	24	2.1	1.9	2.2	<i>Diseases of blood-forming organs and certain disorders involving the immune mechanism</i>
E00-E88 Endokrīnās, uztures un vielmaiņas slimības	528	186	342	26.5	20.3	31.7	<i>Endocrine, nutritional and metabolic diseases</i>
F01-F99 Psihiski un uzvedības traucējumi	270	117	153	13.5	12.8	14.2	<i>Mental and behavioural disorders</i>
G00-G98; H60-H93 Nervu sistēmas un auss un aizauss paugura slimības	309	151	158	15.5	16.5	14.6	<i>Diseases of the nervous system and ear and mastoid process</i>
I00-I99 Asinsrites sistēmas slimības	16076	6701	9375	806.3	733.0	868.3	<i>Diseases of the circulatory system</i>
J00-J98 Elpošanas sistēmas slimības	696	476	220	34.9	52.1	20.4	<i>Diseases of the respiratory system</i>
K00-K92 Gremošanas sistēmas slimības	990	530	460	49.7	58.0	42.6	<i>Diseases of the digestive system</i>
L00-L98 Ādas un zemādas audu slimības	80	23	57	4.0	2.5	5.3	<i>Diseases of the skin and subcutaneous tissue</i>
M00-M99 Skeleta, muskuļu un saistaudu slimības	71	25	46	3.6	2.7	4.3	<i>Diseases of the mus-culoskeletal system and connective tissue</i>
N00-N98 Uroģenitālās sistēmas slimības	374	186	188	18.8	20.3	17.4	<i>Diseases of the genitourinary system</i>
O00-O99 Grūtniecība, dzemdības un pēcdzemdību periods	2	x	2	10.2	x	0.2	<i>Pregnancy, childbirth and the puerperium</i>
P00-P96 Noteikti perinatālā perioda stāvokļi	42	26	16	2.1	2.8	1.5	<i>Certain conditions originating in the perinatal period</i>
Q00-Q99 Iedzimtas kroplības, deformācijas un hromosomu anomālijas	47	27	20	2.4	3.0	1.9	<i>Congenital malformations, deformations and chromo-somal abnormalities</i>
R00-R99 Citur neklasificēti simptomi, pazīmes un anomāla klīniska un laboratorijas atrade	433	211	222	21.7	23.1	20.6	<i>Symptoms, signs and abnormal clinical and laboratory findings, not elsewhere classified</i>
V01-Y89 Ārēji nāves cēloņi	1861	1413	448	93.3	154.6	41.5	<i>External causes of mortality</i>
V01-V99 no tiem: transporta nelaimes gadījumi	240	182	58	12.0	19.9	5.4	<i>of which: transport accidents</i>
X60-X84 tīšs paškaitējums	382	311	71	19.2	34.0	6.6	<i>intentional self-harm</i>
X85-Y09 vardarbība	136	96	40	6.8	10.5	3.7	<i>assault</i>

<sup>1</sup> Uz 100 000 sieviešu./ Per 100 000 females.



## MIRSTĪBA/ MORTALITY

**D - 14 IEDZĪVOTĀJU GALVENO NĀVES CĒLOŅU GRUPAS REĢIONOS 2014. GADĀ**  
 DEATHS BY MAIN GROUPS OF CAUSES OF DEATH IN REGIONS, 2014

	<b>Infekcijas un parazitārās slimības</b> Certain infectious and parasitic diseases	<b>Audzēji</b> Neoplasms	<b>Asinsrites sistēmas slimības</b> Diseases of the circulatory system	<b>Elpošanas sistēmas slimības</b> Diseases of the respiratory system	<b>Gremošanas orgānu slimības</b> Diseases of the digestive system	<b>Uroģenitālās sistēmas slimības</b> Diseases of the genitourinary system	<b>Citū neklasificēti simptomi</b> Symptoms, not elsewhere classified	<b>Arēji nāves cēloņi</b> External causes of mortality
<b>Latvija/ Latvia</b>	<b>289</b>	<b>6079</b>	<b>16076</b>	<b>696</b>	<b>990</b>	<b>374</b>	<b>433</b>	<b>1861</b>
<b>Reģioni/ Regions:</b>								
Rīgas	140	1959	4907	263	345	125	149	578
Pierīgas	45	1026	2471	95	136	56	57	309
Vidzemes	17	639	1842	70	87	38	51	178
Kurzemes	38	817	2044	89	114	71	58	240
Zemgales	28	728	1911	88	123	34	46	222
Latgales	21	910	2901	91	185	50	72	334
<b>Uz 100 000 iedzīvotāju/ Per 100 000 inhabitants</b>								
<b>Latvija/ Latvia</b>	<b>14.5</b>	<b>304.9</b>	<b>806.3</b>	<b>34.9</b>	<b>49.7</b>	<b>18.8</b>	<b>21.7</b>	<b>93.3</b>
<b>Reģioni/ Regions:</b>								
Rīgas	21.8	305.1	764.1	41.0	53.7	19.5	23.2	89.8
Pierīgas	12.3	279.3	672.7	25.9	37.0	15.2	15.5	84.1
Vidzemes	8.5	318.7	918.8	34.9	43.4	19.0	25.4	88.8
Kurzemes	14.8	318.7	797.3	34.7	44.5	27.7	22.6	93.6
Zemgales	11.5	299.0	784.8	36.1	50.5	14.0	18.9	91.2
Latgales	7.4	320.5	1021.8	32.1	65.2	17.6	25.4	117.6

# E ZĪDAIŅU MIRSTĪBA

## INFANT MORTALITY

### E - 1 ZĪDAIŅU MIRSTĪBA

#### INFANT MORTALITY

Gads Year	Latvijā Latvia			Pilsētās Cities and towns			Laukos Rural area			Rīgā Riga		
	pavisam total	zēni boys	meitenes girls	pavisam total	zēni boys	meitenes girls	pavisam total	zēni boys	meitenes girls	pavisam total	zēni boys	meitenes girls
1980	545	319	226	369	222	147	176	97	79	216	123	93
1990	521	308	213	334	197	137	187	111	76	139	82	57
2000	210	122	88	124	73	51	86	49	37	56	33	23
2001	217	115	102	139	77	62	78	38	40	54	34	20
2002	197	111	86	105	58	47	92	53	39	44	24	20
2003	198	117	81	129	77	52	69	40	29	50	27	23
2004	191	95	96	117	59	58	74	36	38	41	23	18
2005	168	87	81	102	54	48	66	33	33	42	21	21
2006	170	93	77	99	55	44	71	38	33	39	24	15
2007	203	98	105	123	61	62	80	37	43	49	20	29
2008	161	99	62	90	62	28	71	37	34	41	28	13
2009	168	88	80	99	54	45	69	34	35	44	21	23
2010	110	58	52	68	38	30	42	20	22	33	17	16
2011	124	68	56	74	40	34	50	28	22	31	17	14
2012	125	72	53	87	49	38	38	23	15	40	21	19
2013	91	51	40	55	34	21	36	17	19	22	14	8
2014	83	45	38	53	29	24	30	16	14	26	14	12

#### Uz 1 000 dzīvi dzimušo/ Per 1 000 live births

1980	15.34	17.50	13.06	15.81	18.43	13.01	14.44	15.70	13.15	19.84	22.08	17.50
1990	13.74	15.93	11.46	14.02	16.17	11.77	13.27	15.52	10.95	12.93	14.86	10.89
2000	10.34	11.75	8.87	9.70	11.14	8.19	11.43	12.78	10.03	10.28	11.90	8.60
2001	11.00	11.48	10.51	11.05	12.07	10.00	10.92	10.45	11.41	9.77	12.04	7.40
2002	9.79	10.76	8.76	8.07	8.71	7.40	12.93	14.52	11.26	7.37	7.69	7.01
2003	9.36	10.71	7.92	9.21	10.65	7.67	9.67	10.83	8.42	7.53	7.93	7.11
2004	9.29	8.97	9.64	8.36	8.20	8.53	11.28	10.58	12.04	6.03	6.51	5.50
2005	7.68	7.78	7.57	6.85	7.02	6.68	9.44	9.46	9.41	5.86	5.66	6.06
2006	7.43	7.99	6.86	6.26	6.85	5.65	10.07	10.53	9.59	5.10	6.07	4.06
2007	8.47	8.04	8.93	7.39	7.22	7.57	10.93	9.86	12.05	5.97	4.81	7.16
2008	6.60	7.96	5.19	5.32	7.18	3.39	9.48	9.73	9.22	4.96	6.66	3.20
2009	7.62	7.86	7.38	6.54	6.97	6.09	9.99	9.83	10.15	5.99	5.60	6.39
2010	5.56	5.66	5.45	5.00	5.38	4.59	6.79	6.28	7.32	4.86	4.86	4.86
2011	6.59	7.05	6.10	5.81	6.13	5.48	8.20	8.96	7.40	4.92	5.20	4.63
2012	6.28	7.02	5.50	6.41	6.96	5.81	6.02	7.15	4.84	5.94	6.03	5.83
2013	4.42	4.88	3.95	3.88	4.71	3.02	5.61	5.26	5.97	3.13	3.96	2.28
2014	3.82	4.01	3.61	3.51	3.71	3.30	4.51	4.68	4.32	3.46	3.61	3.30

### E - 2 MIRUŠIE ZĪDAIŅI PĒC VECUMA

#### INFANT DEATHS BY AGE

Gads Year	Pavisam Total	tai skaitā vecumā/ of which at age:				
		0 dienas days	1-6 dienas days	7-27 dienas days	0-27 dienas days	28 dienas līdz 1 gads 28 days to 1 year
1980	545	20	137	112	269	276
1990	521	50	186	85	321	200
2000	210	20	71	41	132	78
2001	217	29	74	40	143	74
2002	197	20	58	37	115	82
2003	198	17	70	33	120	78
2004	191	20	55	41	116	75
2005	168	17	64	40	121	47
2006	170	23	57	24	104	66
2007	203	33	63	37	133	70
2008	161	26	44	41	111	50
2009	168	21	56	32	109	59
2010	110	19	29	20	68	42
2011	124	22	38	20	80	44
2012	125	29	35	20	84	41
2013	91	18	19	15	52	39
2014	83	22	23	16	61	22

ZĪDAIŅU MIRSTĪBA/ INFANT MORTALITY

**E - 3 PERINATĀLĀ UN NEONATĀLĀ MIRSTĪBA**

PERINATAL AND NEONATAL DEATHS AND DEATH RATES

Gads Year	Perinatālajā periodā mirušie Number of perinatal deaths			Uz 1 000 dzīvi un nedzīvi dzimušo Per 1 000 live births and stillbirths			Neonatālā mirstība Neonatal deaths	
	pavisam total	nedzīvi dzimuši stillbirths	miruši līdz 6 dienu vecumam deaths at age 0-6 days	pavisam total	nedzīvi dzimuši stillbirths	miruši līdz 6 dienu vecumam deaths at age 0-6 days	pavisam total	uz 1 000 dzīvi dzimušo per 1 000 live births
1980	358	201	157	10.02	5.62	4.39	269	7.57
1990	462	226	236	12.11	5.92	6.19	321	8.47
2000	249	158	91	12.17	7.72	4.45	132	6.50
2001	241	138	103	12.13	6.95	5.19	143	7.25
2002	254	176	78	12.51	8.67	3.84	115	5.71
2003	217	130	87	10.20	6.11	4.09	120	5.67
2004	211	136	75	10.20	6.57	3.63	116	5.64
2005	213	132	81	9.68	6.00	3.68	121	5.53
2006	234	154	80	10.16	6.69	3.47	104	4.55
2007	217	121	96	9.01	5.03	3.99	133	5.55
2008	220	150	70	8.96	6.11	2.85	111	4.55
2009	207	130	77	9.34	5.86	3.47	109	4.94
2010	157	109	48	7.89	5.48	2.41	68	3.44
2011	172	112	60	9.08	5.91	3.17	80	4.25
2012	169	105	64	8.45	5.25	3.20	84	4.22
2013	151	114	37	7.29	5.50	1.79	52	2.52
2014	157	112	45	7.18	5.12	2.06	61	2.81

**E - 4 2014. GADĀ NEDZĪVI DZIMUŠIE UN MIRUŠIE ZĪDAIŅI PĒC MĀTES VECUMA**

STILLBIRTHS AND INFANT DEATHS BY AGE OF MOTHER, 2014

	Nedzīvi dzimušie Stillbirths	Miruši zīdaiņi Infant deaths	Uz 1 000 dzīvi dzimušo Per 1 000 live births	
			nedzīvi dzimušie stillbirths	miruši zīdaiņi infant deaths
<b>Kopā/ Total</b>	<b>112</b>	<b>83</b>	<b>5.15</b>	<b>3.82</b>
tai skaitā pēc mātes vecuma (gadi) of which by mother's age (years):				
līdz 19/ under 20	2	3	2.99	4.48
20-24	21	18	5.83	4.99
25-29	31	23	4.28	3.18
30-34	24	21	3.96	3.47
35-39	22	14	6.70	4.26
40+	11	4	12.39	4.50
nav uzrādīts/ not specified	1	-	x	x

**E - 5 MIRUŠIE ZĪDAIŅI PA GALVENAJIEM NĀVES CĒĻIEM**

INFANT DEATHS AND DEATH RATES BY MAIN CAUSE OF DEATH

Gads Year	tai skaitā pa galvenajiem nāves cēloņiem/ of which by main cause of death:			
	noteikti perinatālā perioda stāvokļi certain conditions originating in the perinatal period	iedzimtas kroplības, deformācijas un hromosomu anomālijas congenital malformations, deformations and chromosomal abnormalities	ārēji nāves cēloņi external causes of mortality	pārējie cēloņi other causes of death
1990	212	185	24	100
1995	208	110	23	66
2000	97	67	11	35
2001	90	75	11	41
2002	75	60	18	44
2003	81	53	11	53
2004	90	50	11	40
2005	78	41	15	34
2006	81	43	7	39
2007	95	57	5	46
2008	79	44	6	32
2009	77	50	4	37
2010	58	25	3	24
2011	69	30	4	21
2012	69	28	4	24
2013	50	22	2	17
2014	42	20	3	18

ZĪDAIŅU MIRSTĪBA/ INFANT MORTALITY

E - 5 turpinājums

E - 5 continued

Gads Year	tai skaitā pa galvenajiem nāves cēloņiem/ of which by main cause of death:			
	noteikti perinatālā perioda stāvokļi certain conditions originating in the perinatal period	iedzimtas kroplības, deformācijas un hromosomu anomālijas congenital malformations, deformations and chromosomal abnormalities	ārēji nāves cēloņi external causes of mortality	pārējie cēloņi other causes of death

uz 1 000 dzīvi dzimušo/ per 1 000 live births

1990	5.6	4.9	0.6	2.6
1995	9.6	5.1	1.1	3.0
2000	4.8	3.3	0.5	1.7
2001	4.6	3.8	0.6	2.0
2002	3.7	3.0	0.9	2.2
2003	3.8	2.5	0.5	2.6
2004	4.4	2.5	0.5	2.0
2005	3.6	1.9	0.7	1.5
2006	3.5	1.9	0.3	1.7
2007	4.0	2.4	0.2	1.9
2008	3.2	1.8	0.2	1.4
2009	3.5	2.3	0.2	1.6
2010	2.9	1.3	0.2	1.2
2011	3.7	1.6	0.2	1.1
2012	3.5	1.4	0.2	1.2
2013	2.4	1.1	0.1	0.8
2014	1.9	0.9	0.1	0.8

**E - 6 2014. GADĀ MIRUŠIE ZĪDAIŅI PA NĀVES CĒLOŅIEM**  
INFANT DEATHS BY CAUSE OF DEATH, 2014

Nāves cēloņi un to kodi		Mirušo skaits Number of deaths	Uz 10 000 dzīvi dzimušo Per 10 000 live births	Causes of death
<b>Visi mirušie</b>		<b>83</b>	<b>38.2</b>	<b>Deaths - total</b>
A00-B99	Infekcijas un parazitārās slimības	1	0.5	<i>Infectious and parasitic diseases</i>
C00-D48	Audzēji	2	0.9	<i>Neoplasms</i>
D50-D89	Asins un asinsrades orgānu slimības un imūnsistēmas traucējumi	1	0.5	<i>Diseases of blood-forming organs and certain disorders involving the immune mechanism</i>
E00-E88	Endokrīnās, uztures un vielmaiņas slimības	3	1.4	<i>Endocrine, nutritional and metabolic diseases</i>
I00-I99	Asinsrites sistēmas slimības	1	0.5	<i>Diseases of the circulatory system</i>
K00-K92	Gremošanas sistēmas slimības	1	0.5	<i>Diseases of the digestive system</i>
P00-P96	Noteikti perinatālā perioda stāvokļi	42	19.3	<i>Certain conditions originating in the perinatal period</i>
Q00-Q99	Iedzimtas kroplības, deformācijas un hromosomu anomālijas	20	9.2	<i>Congenital malformations, deformations and chromosomal abnormalities</i>
R00-R99	Citur neklasificēti simptomi, pazīmes un anomāla klīniska un laboratorijas atrade	9	4.1	<i>Symptoms, signs and abnormal clinical and laboratory findings, not elsewhere classified</i>
V01-Y89	Ārēji nāves cēloņi	3	1.4	<i>External causes of mortality</i>

**E - 7 ZĪDAIŅU MIRSTĪBA REĢIONOS PĒC MĀTES VECUMA 2014. GADĀ**  
INFANT MORTALITY IN REGIONS BY AGE OF MOTHER, 2014

	Mirušo skaits/ Deaths total		Mirušie pēc mātes vecuma/ Deaths by age of mother					
	pavisam total	uz 1 000 dzīvi dzimušo per 1 000 live births	līdz 19/ under 20	20-24	25-29	30-34	35-39	40+
<b>Latvija/ Latvia</b>	<b>83</b>	<b>3.82</b>	<b>3</b>	<b>18</b>	<b>23</b>	<b>21</b>	<b>14</b>	<b>4</b>
<b>Reģioni/ Regions:</b>								
Rīgas	26	3.46	-	7	5	6	7	1
Pierīgas	10	2.27	-	2	3	2	3	-
Vidzemes	10	4.81	1	3	2	3	-	1
Kurzemes	9	3.33	-	2	2	1	2	2
Zemgales	12	4.62	-	1	5	5	1	-
Latgales	16	6.52	2	3	6	4	1	-

# F MIGRĀCIJA

## MIGRATION

### F - 1 STARPTAUTISKĀ ILGTERMIŅA MIGRĀCIJA

#### INTERNATIONAL LONG-TERM MIGRATION

Gads Year	Imigrācija Immigration			Emigrācija Emigration			Migrācijas saldo Net migration		
	pavisam total	vīrieši males	sievietes females	pavisam total	vīrieši males	sievietes females	pavisam total	vīrieši males	sievietes females
1951-1960	639880	...	...	459832	...	...	180048	...	...
1961-1970	476934	...	...	335872	...	...	141062	...	...
1971-1980	548643	...	...	428235	...	...	120408	...	...
1981-1985	263938	...	...	210909	...	...	53029	...	...
1986-1990	242638	...	...	213044	...	...	29594	...	...
1991-1995	30842	17415	13427	168230	85965	82265	-137388	-68550	-68838
1996-2000	17079	10537	6542	62844	31065	31779	-45765	-20528	-25237
2001-2005	27616	15069	12547	93833	47665	46168	-66217	-32596	-33621
2006-2010	28149	16615	11534	137386	70948	66438	-109237	-54333	-54904
1991	14684	7671	7013	29729	15806	13923	-15045	-8135	-6910
1992	6199	3192	3007	59673	30711	28962	-53474	-27519	-25955
1993	4114	2615	1499	36447	18528	17919	-32333	-15913	-16420
1994	3046	2014	1032	25869	13012	12857	-22823	-10998	-11825
1995	2799	1923	876	16512	7908	8604	-13713	-5985	-7728
1996	2747	1867	880	12828	6283	6545	-10081	-4416	-5665
1997	2913	1998	915	12333	6044	6289	-9420	-4046	-5374
1998	3123	2120	1003	8874	4354	4520	-5751	-2234	-3517
1999	1813	959	854	5898	2638	3260	-4085	-1679	-2406
2000	6483	3593	2890	22911	11746	11165	-16428	-8153	-8275
2001	5376	3175	2201	24539	13371	11168	-19163	-10196	-8967
2002	6642	3380	3262	15837	8691	7146	-9195	-5311	-3884
2003	4063	2283	1780	15647	7679	7968	-11584	-5396	-6188
2004	4844	2761	2083	20167	9822	10345	-15323	-7061	-8262
2005	6691	3470	3221	17643	8102	9541	-10952	-4632	-6320
2006	8212	4599	3613	17019	7887	9132	-8807	-3288	-5519
2007	7517	4755	2762	15463	7340	8123	-7946	-2585	-5361
2008	4678	2881	1797	27045	14284	12761	-22367	-11403	-10964
2009	3731	2065	1666	38208	20445	17763	-34477	-18380	-16097
2010	4011	2315	1696	39651	20992	18659	-35640	-18677	-16963
2011	10234	6300	3934	30311	15218	15093	-20077	-8918	-11159
2012	13303	7843	5460	25163	12533	12630	-11860	-4690	-7170
2013	8299	4910	3389	22561	11385	11176	-14262	-6475	-7787
2014	10365	6414	3951	19017	9758	9259	-8652	-3344	-5308

### F - 2 STARPTAUTISKĀ ILGTERMIŅA MIGRĀCIJA MIGRANTU GALVENAJĀS VECUMA GRUPĀS UN PĒC DZIMUMA

#### INTERNATIONAL LONG-TERM MIGRATION BY MAIN AGE GROUPS AND SEX OF MIGRANTS

Gads Year	Līdz darbības vecumam Under working age		Darbības vecumā Of working age		Virs darbības vecuma Over working age	
	vīrieši males	sievietes females	vīrieši males	sievietes females	vīrieši males	sievietes females
<b>Imigrācija/ Immigration</b>						
2011	814	563	5137	3039	349	332
2012	754	587	6666	4474	423	399
2013	716	595	3914	2508	280	286
2014	966	752	5133	2896	315	303
<b>Emigrācija/ Emigration</b>						
2011	1993	2163	12774	12085	451	845
2012	1766	1827	10351	10110	416	693
2013	1476	1449	9553	9136	356	591
2014	1210	1181	8259	7606	289	472
<b>Migrācijas saldo/ Net migration</b>						
2011	-1179	-1600	-7637	-9046	-102	-513
2012	-1012	-1240	-3685	-5636	7	-294
2013	-760	-854	-5639	-6628	-76	-305
2014	-244	-429	-3126	-4710	26	-169

## MIGRĀCIJA/ MIGRATION

**F - 3 IEDZĪVOTĀJU STARPTAUTISKĀ ILGTERMIŅA MIGRĀCIJA PA VALSTU GRUPĀM**

INTERNATIONAL LONG-TERM MIGRATION OF POPULATION BY COUNTRY GROUPS

Gads Year	Imigrācija Immigration				Emigrācija Emigration				Migrācijas saldo Net migration			
	ES28 EU 28	EBTA EFTA	NVS CIS	citas valstis other countries	ES28 EU 28	EBTA EFTA	NVS CIS	citas valstis other countries	ES28 EU 28	EBTA EFTA	NVS CIS	citas valstis other countries
1991	862	-	9829	3993	1207	-	23430	5092	-345	-	-13601	-1099
1992	354	-	3995	1850	1081	-	54189	4403	-727	-	-50194	-2553
1993	440	2	3486	186	1456	2	33255	1734	-1016	-	-29769	-1548
1994	346	3	2463	234	1094	2	23402	1371	-748	1	-20939	-1137
1995	289	3	2280	227	1271	4	13946	1291	-982	-1	-11666	-1064
1996	257	2	2263	225	1239	13	10130	1446	-982	-11	-7867	-1221
1997	233	-	2434	246	1259	17	9672	1385	-1026	-17	-7238	-1139
1998	290	6	2378	449	1773	23	5769	1309	-1483	-17	-3391	-860
1999	239	9	1330	235	1493	23	3275	1107	-1254	-14	-1945	-872
2000	1119	18	4740	606	7631	255	10740	4285	-6512	-237	-6000	-3679
2001	1162	37	3680	497	7323	224	12563	4429	-6161	-187	-8883	-3932
2002	1678	72	4146	746	6157	285	6744	2651	-4479	-213	-2598	-1905
2003	1044	51	2317	651	7935	358	5460	1894	-6891	-307	-3143	-1243
2004	1926	58	2233	627	11898	498	5930	1841	-9972	-440	-3697	-1214
2005	1648	51	4294	698	12993	536	2860	1254	-11345	-485	1434	-556
2006	2383	57	5160	612	11604	422	3948	1045	-9221	-365	1212	-433
2007	3433	95	3100	889	9790	529	4018	1126	-6357	-434	-918	-237
2008	2955	76	1211	436	19154	1047	5083	1761	-16199	-971	-3872	-1325
2009	1712	83	1552	384	29283	1393	5224	2308	-27571	-1310	-3672	-1924
2010	1524	51	1998	438	30417	1406	4911	2917	-28893	-1355	-2913	-2479
2011	6271	319	2876	768	23810	2191	3758	552	-17539	-1872	-882	216
2012	7299	282	4771	951	19087	1741	3698	637	-11788	-1459	1073	314
2013	4794	295	2572	638	16503	1396	3741	921	-11709	-1101	-1169	-283
2014	5794	251	3608	712	14455	1338	2376	848	-8661	-1087	1232	-136

<sup>1</sup> Eiropas Brīvās tirdzniecības asociācijas (EBTA) locekles ir Norvēģija, Šveice, Islande, Lihtenšteina./ *European Free Trade Association. Members of the EFTA are Norway, Switzerland, Iceland and Lichtenstein.*

<sup>2</sup> Neatkarīgo Valstu Savienības (NVS) dalībvalstis ir Armēnija, Azerbaidžāna, Baltkrievija, Kazahstāna, Kirgizstāna, Krievija, Moldova, Tadžikistāna, Turkmēnistāna, Ukraina, Uzbekistāna./ *Commonwealth of Independent States (CIS): Armenia, Azerbaijan, Belarus, Kazakhstan, Kyrgyzstan, Moldova, Republic of, Russia Federation, Tajikistan, Turkmenistan, Ukraine, Uzbekistan.*

**F - 4 IEDZĪVOTĀJU STARPTAUTISKĀ ILGTERMIŅA MIGRĀCIJA PĒC MIGRANTU VALSTISKĀS PIEDERĪBAS 2013. UN 2014. GADĀ**

INTERNATIONAL LONG-TERM MIGRATION BY CITIZENSHIP OF MIGRANTS, 2013-2014

	2013			2014			Total
	imigrācija immigration	emigrācija emigration	migrācijas saldo net migration	imigrācija immigration	emigrācija emigration	migrācijas saldo net migration	
<b>Kopā</b>	<b>8299</b>	<b>22561</b>	<b>-14262</b>	<b>10365</b>	<b>19017</b>	<b>-8652</b>	<b>Total</b>
tai skaitā:							<i>of which:</i>
Latvijas pilsoņi	4774	19150	-14376	5864	16438	-10574	<i>Citizens of Latvia</i>
Latvijas nepilsoņi	617	1771	-1154	719	1188	-469	<i>Non-citizens of Latvia</i>
ES-28 valstu pilsoņi	909	476	433	926	450	476	<i>Citizens of EU-28 countries</i>
Citu valstu pilsoņi	1999	1164	835	2856	941	1915	<i>Citizens of other countries</i>
tai skaitā:							<i>of which:</i>
Krievijas pilsoņi	1031	624	407	1309	392	917	<i>Russian Federation</i>

## MIGRĀCIJA/ MIGRATION

**F - 5 IEDZĪVOTĀJU STARPTAUTISKĀ ILGTERMIŅA MIGRĀCIJA PĒC MIGRANTU TAUTĪBAS 2013. UN 2014. GADĀ**

INTERNATIONAL LONG-TERM MIGRATION BY ETHNICITY OF MIGRANTS, 2013-2014

Tautība	2013			2014			Ethnicity
	imigrācija immigration	emigrācija emigration	saldo net migration	imigrācija immigration	emigrācija emigration	saldo net migration	
<b>Kopā</b>	<b>8299</b>	<b>22561</b>	<b>-14262</b>	<b>10365</b>	<b>19017</b>	<b>-8652</b>	<b>Total</b>
tai skaitā:							<i>of which:</i>
latvieši	3080	10794	-7714	3882	9655	-5773	<i>Latvians</i>
baltkrievi	312	600	-288	426	462	-36	<i>Belarussians</i>
čigāņi	39	333	-294	72	248	-176	<i>Romanies</i>
ebreji	60	351	-291	49	170	-121	<i>Jews</i>
igauņi	35	59	-24	21	32	-11	<i>Estonians</i>
krievi	2469	7068	-4599	3191	5722	-2531	<i>Russians</i>
lietuvieši	164	366	-202	204	314	-110	<i>Lithuanians</i>
poļi	163	635	-472	188	464	-276	<i>Poles</i>
ukraiņi	389	726	-337	650	554	96	<i>Ukrainians</i>
vācieši	234	127	107	217	107	110	<i>Germans</i>
citas	893	807	86	944	741	203	<i>other</i>
neizvēlēta	196	553	-357	246	425	-179	<i>not selected</i>
nezināma	265	142	123	275	123	152	<i>unknown</i>

**F - 6 STARPTAUTISKO ILGTERMIŅA MIGRANTU VECUMA UN DZIMUMA STRUKTŪRA 2014. GADĀ**

INTERNATIONAL LONG-TERM MIGRANTS BY AGE AND SEX, 2014

	Imigrācija Immigration			Emigrācija Emigration			Migrācijas saldo Net migration		
	pavisam total	vīrieši males	sievietes females	pavisam total	vīrieši males	sievietes females	pavisam total	vīrieši males	sievietes females
<b>Kopā/ Total</b>	<b>10365</b>	<b>6414</b>	<b>3951</b>	<b>19017</b>	<b>9758</b>	<b>9259</b>	<b>-8652</b>	<b>-3344</b>	<b>-5308</b>
0-4	1117	643	474	688	347	341	429	296	133
5-9	417	217	200	923	467	456	-506	-250	-256
10-14	184	106	78	780	396	384	-596	-290	-306
15-19	251	145	106	790	419	371	-539	-274	-265
20-24	787	415	372	2647	1301	1346	-1860	-886	-974
25-29	1424	851	573	3459	1742	1717	-2035	-891	-1144
30-34	1255	775	480	2424	1299	1125	-1169	-524	-645
35-39	982	682	300	1822	1061	761	-840	-379	-461
40-44	829	601	228	1443	784	659	-614	-183	-431
45-49	760	532	228	1259	671	588	-499	-139	-360
50-54	837	576	261	1028	520	508	-191	56	-247
55-59	695	422	273	787	375	412	-92	47	-139
60-64	423	254	169	421	177	244	2	77	-75
65-69	152	87	65	151	60	91	1	27	-26
70-74	61	39	22	98	43	55	-37	-4	-33
75-79	65	32	33	141	56	85	-76	-24	-52
80+	126	37	89	156	40	116	-30	-3	-27

**F - 7 STARPTAUTISKĀ ILGTERMIŅA MIGRĀCIJA PĒC MIGRANTU ĢIMENES STĀVOKĻA 2013. UN 2014. GADĀ**

LONG-TERM INTERNATIONAL MIGRATION BY MARITAL STATUS OF MIGRANTS, 2013-2014

	2013			2014			
	imigrācija immigration	emigrācija emigration	migrācijas saldo net migration	imigrācija immigration	emigrācija emigration	migrācijas saldo net migration	
<b>Kopā</b>	<b>8299</b>	<b>22561</b>	<b>-14262</b>	<b>10365</b>	<b>19017</b>	<b>-8652</b>	<b>Total</b>
tai skaitā pēc migrējošo ģimenes stāvokļa:							<i>of which by marital status of migrants:</i>
neprecējušies/-ās	3926	12477	-8551	5090	10517	-5427	<i>single</i>
precējušies/-ās	2765	5255	-2490	3486	4581	-1095	<i>married</i>
šķirti/-as	1259	4440	-3181	1473	3582	-2109	<i>divorced</i>
atraitņi/-nes	273	389	-116	256	337	-81	<i>widowed</i>
nav uzrādīts	76	-	76	60	-	60	<i>not specified</i>

## MIGRĀCIJA/ MIGRATION

**F - 8 IEDZĪVOTĀJU ILGTERMIŅA MIGRĀCIJA REĢIONOS, REPUBLIKAS PILSĒTĀS UN NOVADOS 2013. UN 2014. GADĀ**

LONG-TERM MIGRATION OF POPULATION IN REGIONS, CITIES UNDER STATE JURISDICTION AND COUNTIES, 2013-2014

	Migrācijas saldo Net migration		Starptautiskā migrācija/ International migration					
	2013	2014	2013			2014		
			imigrācija immigration	emigrācija emigration	saldo net migration	imigrācija immigration	emigrācija emigration	saldo net migration
<b>Kopā/ Total</b>	<b>-14262</b>	<b>-8652</b>	<b>8299</b>	<b>22561</b>	<b>-14262</b>	<b>10365</b>	<b>19017</b>	<b>-8652</b>
<b>Reģioni/ Regions:</b>								
Rīgas	1725	-889	3715	7400	-3685	4367	6192	-1825
Pierīgas	-2796	594	1376	3439	-2063	2057	2798	-741
Vidzemes	-2875	-1876	582	2255	-1673	747	1968	-1221
Kurzemes	-3449	-2301	870	3448	-2578	1009	2850	-1841
Zemgales	-3025	-1944	789	2522	-1733	960	2355	-1395
Latgales	-3842	-2236	967	3497	-2530	1225	2854	-1629
<b>Republikas pilsētas/ Cities under state jurisdiction:</b>								
Rīga	1725	-889	3715	7400	-3685	4367	6192	-1825
Daugavpils	-1303	-433	412	1479	-1067	492	1011	-519
Jelgava	-409	-197	292	870	-578	317	723	-406
Jēkabpils	-443	-199	64	277	-213	84	285	-201
Jūrmala	-528	5	286	649	-363	482	506	-24
Liepāja	-1211	-646	335	1398	-1063	368	1056	-688
Rēzekne	-602	-401	103	486	-383	129	421	-292
Valmiera	-514	-189	80	449	-369	122	292	-170
Ventspils	-458	-275	147	538	-391	184	527	-343
<b>Novadi/ Counties:</b>								
Aglonas	-31	-10	10	34	-24	12	22	-10
Aizkraukles	-141	-79	21	82	-61	33	71	-38
Aizputes	-78	-75	26	58	-32	25	48	-23
Aknīstes	0	-17	4	9	-5	4	17	-13
Alojas	-74	-60	12	31	-19	20	38	-18
Alsungas	-4	-24	1	12	-11	3	3	0
Alūksnes	-321	-218	51	265	-214	50	175	-125
Amatas	-84	-46	26	45	-19	21	39	-18
Apes	-48	-36	5	21	-16	15	44	-29
Auces	-183	-62	18	110	-92	29	95	-66
Ādažu	90	113	29	79	-50	57	72	-15
Babītes	75	121	63	89	-26	77	69	8
Baldones	-41	43	16	34	-18	8	29	-21
Baltinavas	-10	-8	4	1	3	2	3	-1
Balvu	-181	-161	38	145	-107	47	127	-80
Bauskas	-240	-259	77	184	-107	80	192	-112
Beverīnas	-48	-18	6	31	-25	16	29	-13
Brocēnu	-115	20	13	107	-94	29	63	-34
Burtnieku	-34	1	29	69	-40	56	66	-10
Carnikavas	3	18	30	50	-20	37	46	-9
Cesvaines	-56	-53	1	14	-13	3	25	-22
Cēsu	-234	-159	76	259	-183	95	225	-130
Cīblas	-36	-24	9	14	-5	8	13	-5
Dagdas	-95	-83	15	57	-42	17	48	-31
Daugavpils	-220	-385	84	271	-187	116	289	-173
Dobeles	-386	-252	58	243	-185	87	210	-123
Dundagas	-30	-61	9	23	-14	9	30	-21
Durbes	-24	-62	6	29	-23	4	20	-16
Engures	-34	-36	25	44	-19	32	48	-16
Ērgļu	-33	-6	6	35	-29	9	21	-12
Garkalnes	-67	19	42	76	-34	68	69	-1
Grobiņas	-51	-84	26	105	-79	27	94	-67
Gulbenes	-294	-188	43	159	-116	55	162	-107
Iecavas	-108	-16	20	87	-67	34	72	-38
Ikšķiles	165	91	19	76	-57	32	54	-22
Ilūkstes	-127	-32	13	62	-49	21	62	-41
Inčukalna	-105	0	28	93	-65	39	73	-34
Jaunjelgavas	-50	-35	4	32	-28	15	44	-29
Jaunpiebalgas	-1	-21	7	15	-8	5	21	-16
Jaunpils	-21	-38	8	10	-2	5	24	-19
Jelgavas	-443	-313	91	197	-106	58	191	-133
Jēkabpils	-47	-37	8	19	-11	6	19	-13
Kandavas	-98	-122	20	54	-34	23	60	-37
Kārsavas	-58	-18	6	45	-39	19	38	-19



## MIGRĀCIJA/ MIGRATION

F – 8 turpinājums

F – 8 continued

	Migrācijas saldo Net migration		Starptautiskā migrācija/ International migration					
	2013	2014	2013			2014		
			imigrācija immigration	emigrācija emigration	saldo net migration	imigrācija immigration	emigrācija emigration	saldo net migration
Kocēnu	-25	-61	26	65	-39	16	75	-59
Kokneses	-19	-34	8	35	-27	10	40	-30
Krāslavas	-262	-209	54	184	-130	66	184	-118
Krimuldas	-53	-5	12	34	-22	15	24	-9
Krustpils	-12	-16	8	36	-28	25	52	-27
Kuldīgas	-251	-207	58	160	-102	65	191	-126
Ķeguma	-52	-12	18	49	-31	24	40	-16
Ķekavas	-148	136	67	191	-124	94	148	-54
Lielvārdes	-90	-74	27	92	-65	35	75	-40
Limbažu	-167	-103	57	114	-57	55	90	-35
Līgatnes	-24	-28	8	26	-18	22	28	-6
Līvānu	-130	-25	46	158	-112	61	86	-25
Lubānas	-2	3	8	16	-8	6	7	-1
Ludzas	-147	-78	30	115	-85	34	113	-79
Madonas	-353	-253	54	225	-171	44	182	-138
Mazsalacas	-53	-53	3	38	-35	18	48	-30
Mālpils	-24	-11	6	20	-14	12	14	-2
Mārupes	110	604	81	113	-32	314	104	210
Mērsraga	5	-21	7	10	-3	2	9	-7
Naukšēnu	-41	-22	1	21	-20	9	18	-9
Neretās	-42	-18	7	10	-3	10	4	6
Nīcas	-28	-46	7	31	-24	11	27	-16
Ogres	-561	-216	103	359	-256	124	305	-181
Olaines	-155	3	68	166	-98	83	160	-77
Ozolnieku	-144	-3	30	95	-65	70	70	0
Pārgaujas	-6	-25	10	13	-3	8	34	-26
Pāvilostas	-41	10	11	28	-17	9	25	-16
Pļaviņu	-59	-79	9	43	-34	16	44	-28
Preiļu	-163	-92	29	83	-54	46	80	-34
Priekules	-40	-71	11	28	-17	11	34	-23
Priekuļu	-146	-91	19	72	-53	35	93	-58
Raunas	-54	-14	6	24	-18	15	31	-16
Rēzeknes	-213	-57	60	206	-146	80	191	-111
Riebiņu	-32	-31	18	34	-16	14	31	-17
Rojas	-42	-49	12	30	-18	17	38	-21
Ropažu	-88	-19	34	40	-6	30	37	-7
Rucavas	-1	-14	5	17	-12	4	18	-14
Rugāju	-33	-23	2	3	-1	4	18	-14
Rundāles	-50	-57	10	29	-19	8	28	-20
Rūjienas	-60	-34	14	49	-35	20	44	-24
Salacgrīvas	-90	-5	22	53	-31	34	40	-6
Salas	-41	-65	14	28	-14	15	33	-18
Salaspils	-259	86	75	239	-164	88	177	-89
Saldus	-392	-349	73	287	-214	74	251	-177
Saulkrastu	-60	-4	20	46	-26	54	43	11
Sējas	-15	15	7	11	-4	6	10	-4
Sīguldas	-5	123	47	140	-93	66	103	-37
Skrīveru	-35	-34	8	23	-15	14	31	-17
Skrundas	-58	-12	21	36	-15	13	41	-28
Smiltenes	-109	-102	36	95	-59	42	100	-58
Stopiņu	-55	-8	53	79	-26	29	74	-45
Strenču	-92	-61	14	58	-44	15	58	-43
Talsu	-422	-182	80	402	-322	107	255	-148
Tērvetes	-55	-52	7	27	-20	11	35	-24
Tukuma	-449	-70	101	408	-307	114	266	-152
Vaiņodes	-37	-30	4	24	-20	6	25	-19
Valkas	-174	-122	28	143	-115	32	109	-77
Varakļānu	-41	-21	7	22	-15	8	21	-13
Vārkavas	-10	-4	9	13	-4	10	4	6
Vecpiebalgas	-28	-59	18	26	-8	10	21	-11
Vecumnieku	-105	-76	20	68	-48	27	69	-42
Ventspils	-171	-123	18	125	-107	41	95	-54
Viesītes	-13	-44	11	18	-7	7	30	-23
Vijakas	-74	-78	7	50	-43	17	44	-27
Vijānu	-68	-28	11	29	-18	17	38	-21
Zilupes	-47	-56	7	28	-21	13	31	-18

# G STARPTAUTISKIE SALĪDZINĀJUMI

## INTERNATIONAL COMPARISONS

### G - 1 IEDZĪVOTĀJU SKAITS UN TĀ IZMAIŅAS

#### NUMBER OF POPULATION AND POPULATION CHANGE

Valsts ISO 3166 - 3 kods ISO 3166 - 3 code of country	Valsts	Gads Year	Iedzīvotāju skaits gada sākumā Number of population at the beginning of the year		Iedzīvotāju skaita izmaiņas 2014. gadā Population change in 2014 (uz 1 000 iedzīvotāju/ per 1 000 population)			Country
			miljonus millions of persons	īpat- svars, % ratio to total population, %	pavisam total	dabiskās kustības rezultātā due to natural movement	migrācijas saldo net migration	
<b>ES-28</b>		<b>2015</b>	<b>508.19</b>	<b>100.0</b>	<b>2.2(ep)</b>	<b>0.3(ep)</b>	<b>1.9(ep)</b>	<b>EU - 28</b>
tai skaitā:								of which:
GBR	Apvienotā Karaliste	2015	64.77	12.7	6.4(ep)	3.2(ep)	3.3(ep)	United Kingdom
AUT	Austrija	2015	8.58	1.7	9.1	0.4	8.7	Austria
BEL	Beļģija	2015	11.26	2.2	4.8	1.8	3.0	Belgium
BGR	Ā Bulgārija	2015	7.20	1.4	-6.0	-5.7	-0.3	Bulgaria
CZE	Čehija	2015	10.54	2.1	2.5	0.4	2.1	Czech Republic
DNK	Dānija	2015	5.66	1.1	7.5	1.0	6.5	Denmark
FRA	Francija	2015	66.35	13.1	4.5(p)	4.0(p)	0.5(p)	France
GRC	Grieķija	2015	10.81	2.1	-8.4(ep)	-2.0(ep)	-6.4(ep)	Greece
HRV	Horvātija	2015	4.23	0.8	-5.1	-2.7	-2.4	Croatia
EST	Igaunija	2015	1.31	0.3	-1.9	-1.5	-0.5	Estonia
IRL	Īrija	2015	4.63	0.9	4.4(ep)	8.1(ep)	-3.6(ep)	Ireland
ITA	Itālija	2015	60.80	12.0	0.2	-1.6	1.8	Italy
CYP	Kipra	2015	0.85	0.2	-12.9(p)	4.7(p)	-17.6(p)	Cyprus
<b>LVA</b>	<b>Latvija</b>	<b>2015</b>	<b>1.99</b>	<b>0.4</b>	<b>-7.7</b>	<b>-3.4</b>	<b>-4.3</b>	<b>Latvia</b>
LTU	Lietuva	2015	2.92	0.6	-7.6	-3.4	-4.2	Lithuania
LUX	Luksemburga	2015	0.56	0.1	23.9	4.0	19.9	Luxembourg
MLT	Malta	2015	0.43	0.1	9.3	2.2	7.1	Malta
NLD	Nīderlande	2015	16.90	3.3	4.2	2.1(p)	2.1(p)	Netherlands
POL	Polija	2015	38.01	7.5	-0.3	0.0	-0.3	Poland
PRT	Portugāle	2015	10.37	2.0	-5.0(e)	-2.2(e)	-2.9(e)	Portugal
ROU	Rumānija	2015	19.86	3.9	-4.3(ep)	-3.5(ep)	-0.8(ep)	Romania
SVK	Slovākija	2015	5.42	1.1	1.0	0.7	0.3	Slovakia
SVN	Slovēnija	2015	2.06	0.4	0.9	1.1	-0.2	Slovenia
FIN	Somija	2015	5.47	1.1	3.8	0.9	2.8	Finland
ESP	Spānija	2015	46.44	9.1	-1.6	0.6(p)	-2.2(p)	Spain
HUN	Ungārija	2015	9.85	1.9	-2.9(p)	-3.3(p)	0.5(p)	Hungary
DEU	Vācija	2015	81.17	16.0	5.0(e)	-2.2(e)	7.2(e)	Germany
SWE	Zviedrija	2015	9.75	1.9	10.6	2.7	7.9	Sweden
<b>EBTA valstis:</b>		<b>2015</b>	<b>13.78</b>	<b>-</b>	<b>11.6(p)</b>	<b>3.0(p)</b>	<b>8.6(p)</b>	<b>EFTA countries:</b>
ISL	Īslande	2015	0.33	-	10.5	7.1(p)	3.4(p)	Iceland
LIE	Lihtenšteina	2015	0.04	-	6.4(p)	2.7(p)	3.7(p)	Liechtenstein
NOR	Norvēģija	2015	5.17	-	11.3	3.6	7.6	Norway
CHE	Šveice	2015	8.24	-	11.8(p)	2.5(p)	9.4(p)	Switzerland

Datu avots:  
Dati atjaunoti:

EUROSTAT (*demo\_gind*)  
10.07.2015

Data source  
Last update

e - Novērtējums./ Estimation.

p - Provizoriski dati./ Provisional data.

**G - 2 IEDZĪVOTĀJU GALVENĀS VECUMA GRUPAS 2014. GADA SĀKUMĀ**  
 POPULATION BY MAIN AGE GROUPS AT THE BEGINNING OF THE YEAR, 2014

	Galvenās vecuma grupas (procentos) Main age groups, per cent						Sieviešu skaits uz 100 vīriešu Women per 100 men	
	0-14	15-24	25-49	50-64	65+	sievietes females 15-49		
<b>ES-28</b>	<b>15.6(ep)</b>	<b>11.3(ep)</b>	<b>34.7(ep)</b>	<b>19.9(ep)</b>	<b>18.5(ep)</b>	<b>22.8</b>	<b>104.9(ep)</b>	<b>EU - 28</b>
tai skaitā:								of which:
Apvienotā Karaliste	17.6(ep)	12.7(ep)	33.9(ep)	18.2(ep)	17.5(ep)	23.3	103.2(ep)	United Kingdom
Austrija	14.3	11.9	35.5	20.0	18.3	23.5	104.7	Austria
Beļģija	17.0	11.9	33.6	19.7	17.8	22.5	103.4	Belgium
Bulgārija	13.7	10.4	35.2	21.1	19.6	22.1	105.6	Bulgaria
Čehija	15.0	10.7	37.1	19.8	17.4	23.3	103.6	Czech Republic
Dānija	17.2	12.9	32.5	19.1	18.2	22.4	101.5	Denmark
Francija	18.6(p)	11.9(p)	32.3(p)	19.3(p)	18.0(p)	22.2	106.5(p)	France
Grieķija	14.7	10.4	35.5	19.0	20.5	22.9	105.7	Greece
Horvātija	14.8	11.7	33.7	21.4	18.4	22.4	107.2	Croatia
Igaunija	15.8	11.2	34.7	20.0	18.4	22.5	114.0	Estonia
Īrija	22.0(p)	11.4(p)	37.3(p)	16.7(p)	12.6(p)	24.6	102.2(p)	Ireland
Itālija	13.9	9.8	35.0	19.9	21.4	22.3	106.2	Italy
Kipra	16.3	14.3	37.5	18.1	13.9	26.7	105.5	Cyprus
<b>Latvija</b>	<b>14.7</b>	<b>11.3</b>	<b>34.4</b>	<b>20.6</b>	<b>19.1</b>	<b>22.7</b>	<b>118.3</b>	<b>Latvia</b>
Lietuva	14.6	13.3	33.1	20.6	18.4	23.2	117.1	Lithuania
Luksemburga	16.8	12.0	38.4	18.7	14.1	24.7	99.8	Luxembourg
Malta	14.4	12.9	33.9	20.9	17.9	22.6	100.3	Malta
Nīderlande	16.9	12.2	33.1	20.4	17.3	22.5	101.9	Netherlands
Polija	15.0	12.4	36.4	21.3	14.9	24.0	106.6	Poland
Portugāle	14.6(e)	10.7(e)	34.9(e)	20.0(e)	19.9(e)	23.2	110.3(e)	Portugal
Rumānija	15.5(e)	11.4(e)	36.8(e)	19.8(e)	16.5(e)	23.4	104.7(e)	Romania
Slovākija	15.3	12.6	38.2	20.3	13.5	24.9	105.2	Slovakia
Slovēnija	14.6	10.1	36.3	21.5	17.5	22.3	101.9	Slovenia
Somija	16.4	12.0	31.5	20.7	19.4	21.2	103.4	Finland
Spānija	15.2	9.7	38.2	18.7	18.1	23.6	103.3	Spain
Ungārija	14.4	11.9	35.6	20.5	17.5	23.4	110.0	Hungary
Vācija	13.1	10.8	33.6	21.7	20.8	21.9	104.2(b)	Germany
Zviedrija	17.1	12.6	32.8	18.1	19.4	22.2	100.3	Sweden
<b>EBTA valstis:</b>	<b>16.3</b>	<b>12.2</b>	<b>35.6</b>	<b>19.1</b>	<b>16.9</b>	<b>23.4</b>	<b>101.0</b>	<b>EFTA countries:</b>
Islande	20.5	14.5	33.7	18.1	13.2	23.8	99.4	Iceland
Lihtenšteina	15.2	11.9	35.8	21.6	15.5	23.8	101.8	Liechtenstein
Norvēģija	18.2	13.1	34.6	18.2	15.9	23.2	99.0	Norway
Šveice	14.9	11.6	36.2	19.7	17.6	23.6	102.4	Switzerland

 Datu avots:  
 Dati atjaunoti:

 EUROSTAT (*demo\_pjanind; demo\_pjangroup*)  
 13.04.2015.

 Data source  
 Last update

 e - Novērtējums./ Estimation.  
 p - Provizoriski dati./ Provisional data.

**G - 3 DZIMSTĪBAS UN MIRSTĪBAS RĀDĪTĀJI**  
 FERTILITY AND MORTALITY INDICATORS

	Gads Year	Dzimstības vispārīgais koeficients Crude birth rate	Sum- mārais dzimstības koeficients Total fertility rate	Jaun- dzimušo mātes vidējais vecums Mean age of women at childbearing	Jaun- dzimušo mātes vidējais vecums ar pirmo bērnu Mean age of women at birth of first child	Ārļaulībā dzīvi dzimušo ipatsvars, % Proportion of live births outside marriage, %	Mirstības vispārīgais koefi- cients Crude death rate	Miruši zī- daņi (uz 1 000 dzīvi dzimušo) Infant mortality (per 1 000 live births)	
<b>ES-28</b> tai skaitā:	<b>2013</b>	<b>10.0(ep)</b>	<b>1.55(p)</b>	<b>30.3(p)</b>	<b>28.7(ep)</b>	<b>140.0</b>	<b>9.9(ep)</b>	<b>3.7</b>	<b>EU-28</b> of which:
Apvienotā Karaliste	2013	12.1(ep)	1.83	30.0	28.3	147.6	9.0(ep)	3.8	United Kingdom
Austrija	2013	9.4	1.44	30.3	28.8	141.5	9.4	3.1	Austria
Beļģija	2013	11.2	1.75	30.2	28.5	152.3	9.8	3.5	Belgium
Bulgārija	2013	9.2	1.48	27.1	25.7	59.1	14.4	7.3	Bulgaria
Čehija	2013	10.2	1.46	29.9	28.1	45.0	10.4	2.5	Czech Republic
Dānija	2013	10.0	1.67	30.8	129.0	51.5	9.3	3.5	Denmark
Francija	2013	12.4(p)	1.99	30.2	28.1	155.8	8.7(p)	3.6	France
Grieķija	2013	8.6	1.30	30.9	29.9	7.0	10.2	3.7	Greece
Horvātija	2013	9.4	1.46	29.6	28.0	16.1	11.8	4.1	Croatia
Igaunija	2013	10.3	1.52	29.5	26.5	158.4	11.6	2.1	Estonia
Īrija	2013	15.0(p)	1.96(p)	31.6(p)	29.4(p)	135.1	6.4(p)	3.5	Ireland
Itālija	2013	8.5	1.39	31.5	30.6	26.9	10.0	2.9	Italy
Kipra	2013	10.8	1.30	30.8	29.0	118.6	6.0	1.6	Cyprus
<b>Latvija</b>	<b>2013</b>	<b>10.2</b>	<b>1.52</b>	<b>29.0</b>	<b>26.1</b>	<b>44.6</b>	<b>14.3</b>	<b>4.4</b>	<b>Latvia</b>
Lietuva	2013	10.1	1.59	29.2	26.7	29.5	14.0	3.7	Lithuania
Luksemburga	2013	11.3	1.55	31.3	30.0	37.8	7.0	3.9	Luxembourg
Malta	2013	9.5	1.38	30.0	28.4	25.9	7.6	6.7	Malta
Nīderlande	2013	10.2	1.68	31.0	29.4	47.4	8.4	3.8	Netherlands
Polija	2013	9.7	1.29	29.0	26.7	23.4	10.2	4.6	Poland
Portugāle	2013	7.9(e)	1.21	30.4	28.9	47.6	10.2(e)	2.9	Portugal
Rumānija	2013	9.1(e)	1.41	27.4	25.8	30.5	12.4(e)	9.2	Romania
Slovākija	2013	10.1	1.34	28.8	26.9	37.0	9.6	5.5	Slovakia
Slovēnija	2013	10.2	1.55	30.1	28.5	58.0	9.4	2.9	Slovenia
Somija	2013	10.7	1.75	30.5	28.5	42.1	9.5	1.8	Finland
Spānija	2013	9.1	1.27	31.7	30.4	40.9	8.3	2.7	Spain
Ungārija	2013	9.0	1.35	29.5	27.7	45.6	12.8	5.0	Hungary
Vācija	2013	8.5	1.40	30.8	29.3	34.8	11.1	3.3	Germany
Zviedrija	2013	11.8	1.89	30.9	29.1	54.4	9.4	2.7	Sweden
<b>EBTA valstis:</b>	<b>2013</b>	<b>10.8</b>	<b>1.63</b>	<b>31.1</b>	<b>:</b>	<b>135.8</b>	<b>8.0</b>	<b>:</b>	<b>EFTA</b> <b>countries:</b>
Islande	2013	13.4	1.93	30.4	27.4	166.9	6.7	1.8	Iceland
Lihtenšteina	2013	9.2	1.45	31.7	:	15.9	6.7	5.9	Liechtenstein
Norvēģija	2013	11.6	1.78	30.5	28.6	55.2	8.1	2.4	Norway
Šveice	2013	10.2	1.52	31.6	30.4	21.1	8.0	3.9	Switzerland

Datu avots:

Dati atjaunoti:

EUROSTAT (demo\_find; demo\_minfind; demo\_gind)

12.05.2015

Data source

Last update

e – Novērtējums./ Estimation.

p – Provizoriski dati./ Provisional data.

<sup>1</sup> 2012. gads./ Year 2012

**G - 4 NOSLĒGTĀS UN ŠKIRTĀS LAULĪBAS**  
 MARRIAGES AND DIVORCES

	<b>Gads</b> Year	<b>Laulības</b> <b>vispārīgais</b> <b>koeficients</b> Crude marriage rate	<b>Pirmās</b> <b>laulības</b> <b>vidējais</b> <b>vecums</b> <b>sievietēm</b> Mean age of women at first marriage	<b>Pirmās laulības</b> <b>vidējais</b> <b>vecums</b> <b>viriešiem</b> Mean age of men at first marriage	<b>Laulību</b> <b>šķiršanas</b> <b>vispārīgais</b> <b>koeficients</b> Crude divorce rate	
<b>ES-28</b>	<b>2011</b>	<b>4.2</b>	:	:	<b>2.0</b>	<b>EU-28</b>
tai skaitā:						of which:
Apvienotā Karaliste	2012	24.5	:	:	2.0	United Kingdom
Austrija	2013	4.3	<sup>1</sup> 30.6	<sup>1</sup> 33.2	<sup>1</sup> 2.0	Austria
Beļģija	2012	3.8	<sup>3</sup> 29.4	<sup>3</sup> 31.7	2.3	Belgium
Bulgārija	2013	3.0	26.7	30.0	1.5	Bulgaria
Čehija	2013	4.1	28.5	31.3	2.7	Czech Republic
Dānija	2013	4.9	31.9	34.4	3.4	Denmark
Francija	2012	3.7	<sup>2</sup> 30.8	<sup>2</sup> 33.0	<sup>2</sup> 2.0	France
Grieķija	2013	4.7	29.7	32.9	<sup>1</sup> 1.3	Greece
Horvātija	2013	4.5	27.6	30.5	1.4	Croatia
Igaunija	2013	4.3	28.8	31.3	2.5	Estonia
Īrija	2012	4.5	<sup>2</sup> 34.3	<sup>2</sup> 33.4	0.6	Ireland
Itālija	2013	3.2	31.1	34.0	<sup>1</sup> 0.9	Italy
Kipra	2013	6.4	:	:	<sup>1</sup> 2.4	Cyprus
<b>Latvija</b>	<b>2013</b>	<b>5.7</b>	<b>28.3</b>	<b>31.3</b>	<b>3.5</b>	<b>Latvia</b>
Lietuva	2013	6.9	27.1	29.5	3.4	Lithuania
Luksemburga	2013	3.2	29.7	32.7	2.1	Luxembourg
Malta	2013	6.1	<sup>2</sup> 29.2	<sup>2</sup> 31.6	0.8	Malta
Nīderlande	2013	3.8	30.3	32.9	2.0	Netherlands
Polija	2013	4.7	26.6	29.0	1.7	Poland
Portugāle	2013	3.1	29.4	31.1	2.2	Portugal
Rumānija	2013	5.4	26.3	29.7	1.4	Romania
Slovākija	2013	4.7	27.8	30.6	2.0	Slovakia
Slovēnija	2013	3.0	29.6	32.3	1.1	Slovenia
Somija	2013	4.6	30.4	32.7	2.5	Finland
Spānija	2013	3.3	32.2	34.4	2.0	Spain
Ungārija	2013	3.7	29.0	31.9	2.0	Hungary
Vācija	2013	4.6	30.5	33.2	2.1	Germany
Zviedrija	2013	5.4	33.0	35.7	2.8	Sweden
<b>EBTA valstis:</b>	<b>2011</b>	<b>5.0</b>	<b>30.4</b>	<b>32.9</b>	<b>2.1</b>	<b>EFTA countries:</b>
Islande	2011	4.6	32.4	34.4	1.6	Iceland
Lihtenšteina	2012	5.0	31.5	33.5	2.4	Liechtenstein
Norvēģija	2013	4.7	31.5	34.3	2.0	Norway
Šveice	2013	4.9	30.1	32.5	2.1	Switzerland

 Datu avots:  
 Dati atjaunoti:

 EUROSTAT (*demo\_nind; demo\_ndivind*)  
 04.06.2015; 29.05.2015

 Data source  
 Last update

<sup>1</sup> 2012. gads./ Year 2012  
<sup>2</sup> 2011. gads./ Year 2011  
<sup>3</sup> 2010. gads./ Year 2010.

**G - 5 VIDĒJAIS PAREDZAMĀIS MŪŽA ILGUMS DZIMŠANAS BRĪDĪ UN  
IEDZĪVOTĀJIEM NOTEIKTĀ VECUMĀ**  
 LIFE EXPECTANCY AT BIRTH AND AT CERTAIN AGES

	Gads Year	Vīrieši/ Males			Sievietes/ Females			
		piedzimstot at birth	15 gadu vecumā at age 15 years	65 gadu vecumā at age 65 years	piedzimstot at birth	15 gadu vecumā at age 15 years	65 gadu vecumā at age 65 years	
<b>ES-28</b>	<b>2013</b>	<b>77.8</b>	<b>63.2</b>	<b>17.9</b>	<b>83.3</b>	<b>68.7</b>	<b>21.3</b>	<b>EU-28</b>
tai skaitā:								of which:
Apvienotā Karaliste	2012	79.2	64.7	18.6	82.9	68.3	20.9	United Kingdom
Austrija	2013	78.6	64.1	18.2	83.8	69.1	21.5	Austria
Beļģija	2013	78.1	63.5	17.8	83.2	68.6	21.4	Belgium
Bulgārija	2013	71.3	57.2	14.2	78.6	64.3	17.9	Bulgaria
Čehija	2013	75.2	60.6	15.7	81.3	66.6	19.3	Czech Republic
Dānija	2013	78.3	63.7	17.7	82.4	67.7	20.4	Denmark
Francija	2013	79.0	64.4	19.3	85.6	71.0	23.6	France
Griekija	2013	78.7	64.1	18.7	84.0	69.4	21.6	Greece
Horvātija	2013	74.5	59.9	15.3	81.0	66.4	19.1	Croatia
Igaunija	2013	72.8	58.1	15.2	81.7	67.1	20.3	Estonia
Īrija	2012	79.0	64.4	18.1	83.1	68.5	20.8	Ireland
Itālija	2013	80.3	65.6	18.9	85.2	70.5	22.6	Italy
Kipra	2013	80.1	65.4	18.6	85.0	70.1	21.6	Cyprus
<b>Latvija</b>	<b>2013</b>	<b>69.3</b>	<b>54.9</b>	<b>13.9</b>	<b>78.9</b>	<b>64.4</b>	<b>18.6</b>	<b>Latvia</b>
Lietuva	2013	68.5	54.0	14.1	79.6	65.0	19.2	Lithuania
Luksemburga	2013	79.8	65.2	19.1	83.9	69.3	21.9	Luxembourg
Malta	2013	79.6	65.2	18.4	84.0	69.6	21.4	Malta
Nīderlande	2013	79.5	65.0	18.2	83.2	68.6	21.2	Netherlands
Polija	2013	73.0	58.5	15.5	81.2	66.7	19.9	Poland
Portugāle	2013	77.6	63.0	17.8	84.0	69.4	21.6	Portugal
Rumānija	2013	71.6	57.6	14.7	78.7	64.6	18.1	Romania
Slovākija	2013	72.9	58.5	14.7	80.1	65.7	18.8	Slovakia
Slovēnija	2013	77.2	62.5	17.2	83.6	68.9	21.4	Slovenia
Somija	2013	78.0	63.3	18.0	84.1	69.3	21.8	Finland
Spānija	2013	80.2	65.5	19.2	86.1	71.4	23.4	Spain
Ungārija	2013	72.2	57.7	14.5	79.1	64.6	18.4	Hungary
Vācija	2013	78.6	64.0	18.2	83.2	68.5	21.1	Germany
Zviedrija	2013	80.2	65.5	18.8	83.8	69.1	21.3	Sweden
<b>EBTA valstis:</b>	<b>2013</b>	<b>80.4</b>	<b>65.7</b>	<b>19.0</b>	<b>84.5</b>	<b>69.9</b>	<b>22.0</b>	<b>EFTA countries:</b>
Islande	2013	80.5	65.7	18.8	83.7	69.0	21.2	Iceland
Lihtenšteina	2013	80.7	65.7	18.9	83.9	69.9	22.0	Liechtenstein
Norvēģija	2013	79.8	65.1	18.5	83.8	69.1	21.4	Norway
Šveice	2013	80.7	66.1	19.4	85.0	70.4	22.4	Switzerland

 Datu avots:  
 Dati atjaunoti:

 EUROSTAT (*demo\_mlexpec*)  
 19.06.2015

 Data source  
 Last update

**G - 6 DEMOGRĀFISKIE RĀDĪTĀJI IGAUNIJĀ, LATVIJĀ UN LIETUVĀ**  
 DEMOGRAPHIC INDICATORS IN ESTONIA, LATVIA AND LITHUANIA

	Dabiskās kustības vispārīgie koeficienti (uz 1 000 iedzīvotāju) Demographic rates (per 1 000 population)				Summārais dzimstības koeficients Total fertility rate	Jaundzimušo mātes vidējais vecums Average age of mother at child-bearing	Laulībā dzimušo īpatsvars, % Ratio of marital births, %	Pirmās laulības vidējais vecums sievietei Mean age of women at first marriage	Vidējais paredzamais mūža ilgums piedzimstot Life expectancy at birth		Miruši zīdaiņi (uz 1 000 dzīvi dzimušo) Infant mortality (per 1 000 live births)
	dzimuši births	miruši death	noslēgtas laulības marriages	šķirtas laulības divorces					vīrieši male	sievietes female	

**Igaunija/ Estonia**

2000	9.4	13.2	3.9	3.0	1.35	26.93	45.55	24.9	65.86	76.34	8.4
2005	10.6	12.8	4.5	3.0	1.52	28.06	41.49	26.2	67.64	78.29	5.4
2010	11.9	11.9	3.8	2.2	1.72	29.24	40.86	27.8	70.84	80.54	3.3
2011	11.1	11.5	4.1	2.3	1.61	29.47	40.33	28.1	71.34	81.01	2.5
2012	10.6	11.7	4.5	2.4	1.56	29.56	41.60	28.6	71.36	81.17	3.6
2013	10.3	11.6	4.3	2.5	1.52	29.53	41.20	28.4	72.70	81.33	2.1
2014	10.3	11.8	4.7	2.5	1.54	29.63	40.60	28.7	72.32	81.54	2.7

**Latvija/ Latvia**

2000	8.6	13.6	3.9	2.6	1.24	27.3	59.6	24.9	64.81	75.97	10.3
2005	9.8	14.6	5.6	2.8	1.39	28.0	55.3	26.0	65.16	76.55	7.7
2010	9.4	14.3	4.4	2.4	1.36	29.0	55.6	27.4	68.13	78.08	5.6
2011	9.1	13.9	5.2	4.0	1.34	29.1	55.4	27.7	68.78	78.74	6.6
2012	9.8	14.3	5.5	3.6	1.44	29.3	55.0	28.0	69.07	78.93	6.3
2013	10.2	14.3	5.7	3.5	1.52	29.6	55.4	28.5	69.50	78.99	4.4
2014	10.9	14.3	6.3	3.1	1.65	29.9	56.0	28.9	69.31	79.47	3.8

**Lietuva/ Lithuania**

2000	9.8	11.1	4.8	3.1	1.39	26.6	77.4	23.8	66.74	77.37	8.5
2005	8.9	13.2	6.0	3.3	1.29	27.5	72.0	25.1	65.21	77.48	7.1
2010	9.9	13.6	6.0	3.2	1.50	28.9	74.3	26.5	67.55	78.76	4.9
2011	10.0	13.6	6.3	3.4	1.55	28.9	72.3	26.7	67.03	78.12	4.7
2012	10.2	13.7	6.9	3.5	1.60	29.0	71.2	27.0	68.39	79.45	3.9
2013	10.1	14.0	6.9	3.4	1.59	29.2	70.5	27.0	68.53	79.38	3.7
2014	10.4	13.7	7.6	3.3	1.63	29.4	71.0	27.0	69.13	79.88	3.9

Datu avoti/ Data sources:

[www.stat.ee/](http://www.stat.ee/)
[www.stat.gov.lt/](http://www.stat.gov.lt/)

## METODOLOĢIJA UN TERMINU SKAIDROJUMI

### Sākotnējās demogrāfiskās statistikas informācijas iegūšanas avoti ir:

- ◆ civilstāvokļa aktu reģistri, kas tiek sastādīti pilsētu un novadu dzimtsarakstu nodaļās un reģistrēti Civilstāvokļu aktu reģistrācijas informācijas sistēmā (CARIS);
- ◆ administratīvais Iedzīvotāju reģistrs, uz kura datu pamata tiek izstrādāta un publicēta informācija par iedzīvotāju skaitu, vecumsastāvu, tautību, valstisko piederību, migrāciju u.c.;
- ◆ Slimību profilakses un kontroles centra dati par nāves cēloni;
- ◆ Valsts zemes dienesta dati par platībām;
- ◆ citi datu avoti.

**Informācijas iegūšanas metode ir pilns apsekojums.** Tas nozīmē, ka demogrāfiskās statistikas datu iegūšanā netiek izmantota izlases metode. Datu vākšana pilna apsekojuma formā ļauj iegūtus datus publicēt par katru valsts administratīvo teritoriju, kas nav iespējams, ja datu iegūšanai tiek lietota izlases metode.

**Iedzīvotāju skaita aprēķins (sākot ar 2012. gadu)** – CSP ir izstrādājusi jaunu metodi iedzīvotāju skaita aprēķinam, kas balstās uz statistisko klasifikāciju. Statistiskās klasifikācijas mērķis ir sadalīt Latvijas Iedzīvotāju reģistrā reģistrētos iedzīvotājus divās klasēs (grupās) – faktiski dzīvo Latvijā (Latvijas pastāvīgie iedzīvotāji) vai faktiski dzīvo ārzemēs. Statistiskās klasifikācijas modelis ir izveidots, izmantojot loģistiskās regresijas analīzi. Analīzei tiek izmantoti 2011. gada tautas skaitīšanas un LR Centrālajai statistikas pārvaldei pieejamo administratīvo reģistru individuālie dati, sākot ar 2010. gadu. Detalizēts metodoloģijas apraksts ir pieejams CSP mājaslapā [www.csb.gov.lv](http://www.csb.gov.lv).

**Starptautiskās ilgtermiņa migrācijas plūsmas novērtētas**, izmantojot citu valstu statistiku par imigrantiem no Latvijas (spoguļstatistika), reģistrētās migrācijas tendences, kā arī 2011. gada tautas skaitīšanas apkopoto informāciju par migrāciju. Detalizēti starptautiskās ilgtermiņa migrācijas plūsmas novērtētas, izmantojot iepriekš minēto modeli.

**Demogrāfiskie koeficienti** (dzimstības, mirstības, noslēgto un šķirto laulību vispārīgie koeficienti) tiek rēķināti uz 1 000 attiecīgā gada vidējiem iedzīvotāju. Ja ir mazi absolūtie rādītāji, koeficienti var tikt rēķināti uz 10 000 vai uz 100 000 iedzīvotāju.

Atsevišķos gadījumos sakarā ar datu elektroniskās apstrādes tehnoloģijas specifiku uz skaitļu noapaļošanas rēķina iespējamās nelielas atšķirības starp uzrādīto kopējo apjomu un saskaitāmo kopsummu.

\* \* \*

**Aborts** - grūtniecības pārtraukšana vai izbeigšanās pirms pilnām 22 grūtniecības nedēļām.

**Atražošanās bruto koeficients** - vidējais meiteņu skaits, kas varētu piedzimt vienai sievietei reproduktīvajā vecumā, pastāvot attiecīgā perioda dzimstības līmenim.

**Atražošanās neto koeficients** - vidējais meiteņu skaits, kas varētu piedzimt vienai sievietei un nodzīvot līdz vidējam mātes vecumam, pastāvot attiecīgā perioda dzimstības un mirstības līmenim. Koeficients 1,0 nozīmē, ka katrā sieviešu paaudzē ir tieši tik meitu, lai aizvietotu sevi iedzīvotāju skaitā.

**Bezvalstnieks** - persona bez pilsonības (pavalstniecības).

**Civilstāvokļa aktu reģistri** - laulību noslēgšanas, dzimšanas un miršanas gadījumu reģistrēšanas pirmdokumenti dzimtsarakstu nodaļās.

**Demogrāfiskā slodze** - darbības vecumu nesasniegušo un pārsniegušo personu skaits vidēji uz 1 000 personu darbības vecumā.

**Dzimstības vecumkoeficients** - vidējais dzimstības līmenis sievietēm konkrētā vecumā. Koeficients tiek aprēķināts, attiecinot gada laikā dzimušo bērnu skaitu sievietēm attiecīgajā vecuma grupā pret gada vidējo šīs pašas vecuma grupas sieviešu skaitu. Aprēķinot speciālo dzimstības koeficientu vecuma grupai līdz 19 gadiem, saucējā tiek ņemts gada vidējais sieviešu skaits 15–19 gadu vecumā. Aprēķinot dzimstības koeficientu vecuma grupai 15–49 gadi, dzimušo bērnu skaitā ir iekļauti bērni, kuri dzimuši sievietēm līdz 14 gadiem, kā arī 50 gadu un vecākām. Parasti aprēķina uz 1 000 sieviešu.

**Dzimstības vispārīgais koeficients** - noteiktā laikā dzīvi dzimušo bērnu skaita attiecība pret vidējo iedzīvotāju skaitu noteiktā teritorijā. Parasti aprēķina par vienu kalendāro gadu uz 1 000 iedzīvotāju.

**Dzimšanas secība** - jaundzimušā bērna kārtas skaitlis attiecībā pret visiem iepriekšējiem mātei dzīvi dzimušajiem bērniem; tas ir, iepriekšējais dzīvi dzimušo bērnu skaits plus jaundzimušais.

**Dzimšanas vai miršanas vieta** - noteikta administratīvā teritorija: republikas vai novada pilsēta, novads. Kā bērna dzimšanas vieta statistiskajās tabulās parasti tiek parādīta viņa dzīvesvieta.

**Dzīvi dzimušais** - auglis, kurš ir atdalīts no mātes organisma un ir parādījis dzīvības pazīmes. Latvijā kopš 1991. gada tiek lietota dzīvi dzimušā definīcija, kas atbilst Pasaules Veselības Organizācijas rekomendācijām.

**Emigrants** (ilgtermiņa) - persona, kura izbrauc uz citu valsti (starptautiskais emigrants) vai uz citu Latvijas administratīvo teritoriju pastāvīgās dzīvesvietas maiņas nolūkā vai vismaz uz vienu gadu.

**Emigrants** (īstermiņa) - persona, kura izbrauc uz citu valsti uz laiku, kas ir vienāds vai lielāks par 3 mēnešiem, bet mazāks par vienu gadu.

**Fertilais** (reproduktīvais) **vecums** - vecums, kurā sieviete bioloģiski spēj dzemdēt bērnus, parasti 15–49 gadi.

**Gada vidējais iedzīvotāju skaits** – vidējais iedzīvotāju skaits kalendārā gada laikā, kas parasti tiek rēķināts kā aritmētiskais vidējais no iedzīvotāju skaita 1.janvārī diviem sekojošiem gadiem.



**Ģimenes stāvoklis** - personas individuālais statuss attiecībā pret ģimeni atbilstoši valsts likumdošanai. Parasti tiek lietotas četras standartkategorijas: neprecējies/-usies, precējies/-usies, šķirts/-ta, atraitis/-ne. Dati tiek sagatavoti atbilstoši ierakstiem Iedzīvotāju reģistrā.

**Iedzīvotāju blīvums** - noteiktas teritorijas apdzīvotības biežums, ko parasti izsaka kā vidējo iedzīvotāju skaitu uz 1 km<sup>2</sup>.

**Iedzīvotāju dabiskais pieaugums** - starpība starp noteiktā laika periodā dzimušo un mirušo skaitu.

**Iedzīvotāju dabiskā pieauguma koeficients** - iedzīvotāju dabiskā pieauguma (samazinājuma) attiecība pret gada vidējo iedzīvotāju skaitu. Parasti aprēķina uz 1 000 iedzīvotāju.

**Iedzīvotāju ilgtermiņa migrācija** - iedzīvotāju pārvietošanās no vienas administratīvās teritorijas uz citu pastāvīgās dzīvesvietas maiņas nolūkā vai vismaz uz vienu gadu. Migrāciju iedala ārējā (starptautiskajā) un iekšējā (Latvijas ietvaros). Migrācija pilsētu un novadu griezumā ietver arī pārvietošanos valsts robežās starp dažādām administratīvajām teritorijām. Taču, ja persona maina dzīvesvietu vienas pilsētas vai novada robežās, tā, atbilstoši starptautisko organizāciju rekomendācijām, migrācijas statistikā netiek uzskaitīta.

**Iedzīvotāju migrācijas pieauguma/samazinājuma koeficients** - iedzīvotāju migrācijas saldo (starpība starp imigrantu un emigrantu skaitu) attiecība pret vidējo iedzīvotāju skaitu noteiktā teritorijā. Parasti aprēķina par vienu kalendāro gadu uz 1 000 iedzīvotāju.

**Iedzīvotāju skaita izmaiņas** - starpība starp iedzīvotāju skaitu perioda beigās un sākumā. Izmaiņas ir vienādas ar algebrisko summu starp dabisko pieaugumu un migrācijas saldo (iekļaujot korekcijas). Izmaiņas ir ar mīnus zīmi, ja abi šie komponenti ir ar mīnus zīmi, vai kad viens ir ar mīnus zīmi un tā absolūtā vērtība ir lielāka nekā otram.

**Iedzīvotāju vecuma piramīda** - iedzīvotāju dzimuma un vecuma sadalījums grafiskā veidā ar vienāda mēroga horizontālām joslām. Informācija par vīriešiem un sievietēm tiek attēlota pretējos virzienos.

**Imigrants** (ilgtermiņa) - persona, kura ierodas dotajā administratīvajā teritorijā no citas valsts (starptautiskais imigrants) vai no citas Latvijas administratīvās teritorijas, lai apmestos uz pastāvīgu dzīvi vai vismaz uz vienu gadu.

**Imigrants** (īstermiņa) - persona, kura ierodas dotajā administratīvajā teritorijā no citas valsts uz laiku, kas ir vienāds vai lielāks par 3 mēnešiem, bet mazāks par vienu gadu.

**Jaundzimušo vidējais paredzamais mūža ilgums** - gadu skaits, ko vidēji nodzīvotu attiecīgajā gadā dzimušie, ja viņu turpmākās dzīves laikā mirstības līmenis katrā vecumā paliktu tāds pats, kāds tas bija dzimšanas gadā. Datus iegūst no *mirstības un vidējā paredzamā mūža ilguma* tabulām.

**Laulātības vispārīgais koeficients** - noslēgto laulību skaita attiecība pret vidējo iedzīvotāju skaitu. Parasti aprēķina par vienu kalendāro gadu uz 1 000 iedzīvotāju.

**Laulības šķiršana** - valsts likumos paredzētajā kārtībā spēkā stājies lēmums par laulību šķiršanu; process, kura rezultāts ir laulības izbeigšana. Sākot ar 2011. gada 1. februāri, laulības šķiršanu Latvijā var veikt arī zvērināts notārs.

**Laulību šķiršanas vispārīgais koeficients** - noteiktā laikā šķirto laulību skaita attiecība pret vidējo iedzīvotāju skaitu. Parasti aprēķina par vienu kalendāro gadu uz 1 000 iedzīvotāju.

**Migrācijas saldo** (ilgtermiņa) - starpība starp konkrētajā administratīvajā teritorijā uz pastāvīgu dzīvi ieradušos un no tās uz citām pastāvīgās dzīves vietām izbraukušo iedzīvotāju skaitu noteiktā laika periodā.

**Migrants** (ilgtermiņa) - persona, kura maina pastāvīgās dzīves vietu no vienas administratīvās teritorijas (valsts) uz citu. Saskaņā ar ANO Rekomendācijām un Eiropas Parlamenta un Padomes Regulu (EK) Nr. 862/2007 (2007. gada 11. jūlijs) par Kopienas statistiku attiecībā uz migrāciju un starptautisko aizsardzību, par **ilgtermiņa starptautiskajiem migrantiem** statistikā tiek uzskaitītas personas, kuras ierodas valstī, lai paliktu te uz pastāvīgu dzīvi vai uz laiku, kas vienāds vai ilgāks par vienu gadu, kā arī personas, kas izbrauc no vienas valsts uz citu valsti ar nolūku uzturēties tur pastāvīgi vai vienu gadu un ilgāk. Šis uzturēšanās ilguma kritērijs ļauj nošķirt ilgtermiņa migrantus no citām valsts robežu šķērsojošajām personu grupām - tūristiem, ekskursantiem, īstermiņa migrantiem.

**Mirstības un mūža ilguma tabulas** - savstarpēji saistītu rādītāju sistēma noteikta vecuma iedzīvotāju mirstības un izdzīvošanas raksturošanai, sagaidāmā mūža ilguma un citu rādītāju aprēķināšanai.

**Mirstības vecumkoeficients** - vidējais mirstības līmenis noteiktā iedzīvotāju vecuma grupā. Koeficients tiek aprēķināts, attiecinot gada laikā mirušo skaitu attiecīgajā vecuma grupā pret gada vidējo šīs pašas vecuma grupas iedzīvotāju skaitu. Parasti aprēķina uz 1 000 iedzīvotāju.

**Mirstības vispārīgais koeficients** - noteiktā laikā mirušo skaita attiecība pret vidējo iedzīvotāju skaitu noteiktā teritorijā. Parasti aprēķina par vienu kalendāro gadu uz 1 000 iedzīvotāju.

**Nāves cēlonis** - slimība, patoloģisks stāvoklis vai trauma, kas ir izraisījusi nāvi vai veicinājusi to, kā arī nelaimes gadījums vai vardarbības akts, kura rezultātā iestājusies nāve.

Sākot ar 1996. gadu, Latvijā iedzīvotāju mirstības cēloņu statistikā tiek lietota Pasaules Veselības Organizācijas izstrādātās Starptautiskās statistiskās slimību un veselības problēmu klasifikācijas 10. redakcija (SSK - 10). Informācijas avots par nāves cēloni ir Ārsta apliecība par nāves iestāšanos, norādot nāves cēloņus. Šī apliecība ir pamats nāves cēloņa ierakstīšanai miršanas reģistrā, kura otrais eksemplārs tiek lietots datu statistiskajā apstrādē. Statistikas vajadzībām patlaban tiek izmantots tikai viens - galvenais nāves cēlonis.

**Nedzīvi dzimušais** - auglis, kurš piedzimis nedzīvs pēc pilnām 22 grūtniecības nedēļām.

**Neonatālā mirstība** - zīdaiņu mirstība pirmajās četrās dzīves nedēļās.

**Neonatālās mirstības koeficients** - pirmajās četrās dzīves nedēļās mirušo skaita attiecība pret dzīvi dzimušo bērnu skaitu. Parasti aprēķina uz 1 000 dzīvi dzimušo.

**Nepilsonis (Latvijas)** - persona, kurai saskaņā ar likumu „Par to bijušās PSRS pilsoņu statusu, kuriem nav Latvijas vai citas valsts pilsonības” ir tiesības uz Latvijas Republikas izdotu nepilsoņa pasi.

**Noslēgtās laulības** - ietver laulības, kas noslēgtas gan pilsētu, novadu un pagastu dzimtsarakstu iestādēs, gan to konfesiju un draudžu baznīcās, kam atbilstoši Latvijas Republikas Civillikumam dotas tādas tiesības.

**Pastāvīgie iedzīvotāji** - iedzīvotāji, kuru pastāvīgā dzīvesvieta ir attiecīgā administratīvā teritorija. Iedzīvotāju iedalījums **pilsētu un lauku iedzīvotājos** tiek veidots pēc dzīvesvietas. Pilsētu iedzīvotāji ir personas, kas dzīvo pilsētās, t.i., apdzīvotajās vietās, kurās ir ne mazāk kā 2 000 pastāvīgo iedzīvotāju. Tiek pieļauts, ka atsevišķās vēsturiski izveidojušās pilsētās iedzīvotāju skaits var būt arī mazāks nekā 2 000 cilvēku. Pilsētas statusu piešķir un atceļ Saeima ar likumu. Visi pārējie ir lauku iedzīvotāji.

**Pastāvīgā dzīvesvieta** - saskaņā ar Eiropas Parlamenta un Padomes Regulu (EK) Nr. 1260/2013 vieta, kurā persona parasti pavada dienas atpūtas daļu, neņemot vērā īslaicīgu prombūtni. Par konkrētas teritorijas pastāvīgajiem iedzīvotājiem uzskata tikai personas, kuras pastāvīgajā dzīvesvietā ir dzīvojušas nepārtraukti vismaz 12 mēnešus vai ieradusās 12 mēnešu laikā pirms pārskata perioda ar nodomu tajā pavadīt vismaz vienu gadu.

**Pastāvīgo iedzīvotāju galvenās vecuma grupas** - galvenās vecuma grupas - līdz darbības vecumam, darbības vecumā un virs darbības vecuma - tiek noteiktas atbilstoši attiecīgo gadu Latvijas likumdošanā noteiktajam darbības vecumam un pensijas vecumam.

**Darbspējas vecums**, kas lietots iedzīvotāju vecuma struktūras tabulās 2015. gada 1. janvārī bija 15–61 gads, savukārt **pensijas vecums** - 62 un vairāk gadi.

**Perinatālā mirstība** - dzīvotspējīgu augļu vai jaundzimušo bērnu mirstība perinatālajā periodā (no pilnām 22 grūtniecības nedēļām līdz jaundzimušo pirmajām 7 dzīves dienām). Perinatālā mirstība ietver dzīvotspējīgu augļu mirstību pirms dzemdībām un to procesā (nedzīvi dzimušos), kā arī jaundzimušo mirstību pirmajā dzīves nedēļā.

**Perinatālās mirstības koeficients** - nedzīvi dzimušo un pirmajā dzīves nedēļā mirušo skaita attiecība pret dzīvi un nedzīvi dzimušo kopskaitu. Parasti aprēķina uz 1 000 dzimušo.

**Pilsonis** - persona, kura politiski un tiesiski ir piederīga noteiktai valstij.

**Speciālais noslēgto (šķirto) laulību koeficients** - vidējais laulību noslēgšanas (šķiršanas) līmenis vīriešiem un sievietēm pa vecuma grupām. Koeficients tiek aprēķināts, attiecinot gada laikā noslēgto (šķirto) laulību skaitu attiecīgās vecuma grupas iedzīvotājiem pret gada vidējo šīs pašas vecuma grupas iedzīvotāju skaitu.

**Summārais dzimstības koeficients** - vidējais bērnu skaits, kas varētu piedzimt vienai sievietei viņas dzīves laikā, ja dzimstība katrā vecumā saglabātos apskatāmā perioda līmenī. Summārais dzimstības koeficients tiek aprēķināts, summējot (viengadīgos vai 5 gadu) dzimstības vecumkoeficientus.

**Summārais laulātības koeficients** - vidējais laulību skaits attiecīgās paaudzes vīriešiem un sievietēm viņu dzīves laikā.

**Valstiskā piederība** (pilsonība) - personas tiesiskā piederība pie noteiktas valsts.

**Vecums** - iedzīvotāju nodzīvoto gadu skaits; parasti to uzskaita pilnos gados, zīdaiņiem - pilnos mēnešos, bet tiem, kuri jaunāki par 1 mēnesi - dienās.

**Vidējais paredzamais mūža ilgums noteikta vecuma iedzīvotājiem** - gadu skaits, kādu vidēji nodzīvotu attiecīgu vecumu sasniegušās personas, ja viņu turpmākās dzīves laikā mirstība katrā vecumā saglabātos aprēķina gada līmenī.

**Zīdains** - bērns, kurš vēl nav sasniedzis viena gada vecumu.

**Zīdaiņu mirstība** - dzīvi dzimušo bērnu mirstība pirmajā dzīves gadā. Tabulās par mirušo sadalījumu pēc vecuma mirušo vecums aprēķināts tikai pēc dzimšanas gada, līdz ar to mirušo skaits 0 gados atšķiras no zīdaiņu mirstības tabulās minētā mirušo skaita.

**Zīdaiņu mirstības koeficients** - mirušo zīdaiņu skaita attiecība pret kopējo dzīvi dzimušo skaitu noteiktā laika periodā. Parasti izsaka ar mirušo zīdaiņu skaitu uz 1 000 dzīvi dzimušo.

## METHODOLOGY AND EXPLANATIONS OF TERMS

### The sources of primary demographic statistical information are:

- ◆ Civil status registers drawn in civil registry offices of cities and counties and registered in civil registry information system (CARIS).
- ◆ Administrative Population Register, on the basis of which information on population number, age structure, ethnicity, citizenship, migration, etc., has been processed and published;
- ◆ Data on death causes managed by the Centre for Disease Prevention and Control of Latvia;
- ◆ State Land Service data on the areas;
- ◆ Other sources.

**The method used to obtain the information is a full-scope survey.** It means that sampling method is not used for acquiring demographic statistics. Collection of data with the help of a full-scope survey allows publishing statistics in breakdown by each administrative territory of our country; it is not possible when sampling method is used.

**Calculation of the population number (starting from the beginning of 2012)** – for calculation of the population number CSB has developed new method; it is based on statistical classification. The statistical classification aims at breaking down Latvia population registered with the Population Register into two classes (groups) – actually living in Latvia (resident population) or actually living abroad. Statistical classification model has been developed by using logistic regression analysis. The analysis is based on the data of the Population and Housing Census 2011 and individual data in administrative registers available to the Central Statistical Bureau of Latvia (CSB), starting from 2010. More detailed methodological description is available in the CSB webpage [www.csb.gov.lv/en](http://www.csb.gov.lv/en).

Flows of **international long-term migration** were estimated with the help of other country statistics on immigrants from Latvia (mirror statistics), trends of registered migration, as well as information on migration compiled within the framework of the Population and Housing Census 2011. More detailed estimates on international long-term migration flows are based on the abovementioned model.

**Demographic rates** (crude birth, death, marriage, and divorce rates) are calculated per 1 000 average population of the corresponding year. If absolute indicators are small, rates could be calculated per 10 000 or 100 000 population.

In some cases, due to specifics of electronic data processing technologies and rounding adjustments, slight discrepancies may occur between totals and sums of components.

\* \* \*

**Abortion** - the termination of pregnancy less than 22 completed weeks of gestation.

**Age** - person's lifetime. It is usually counted in full years, for infants in full months, but for those under one month - in days.

**Age-specific death rate** - the mean level of mortality in a given age group of population. It is computed as a ratio of the annual number of deaths occurring at a given age during a year to the average annual number of persons at a given age. It is usually expressed per 1000 population.

**Age-specific fertility rate** - the average level of fertility of women in a definite age group. It is calculated as the quotient of the annual number of births to women in a given age group by the average annual number of women at this age.

**Age-specific marriage (divorce) rate** - the annual rate of contracted marriages (or divorces) for male and female population at each age group. It is calculated as the quotient of the annual number of contracted marriages (or divorces) in a given age group by the average annual number of population at this age.

**Annual average number of population** – arithmetical mean number of population during calendar year that usually is calculated as mean arithmetic of the population number on 1 January for the two following years.

**Birth order** - ranking of a new-born baby in relation to all previous live births of the mother; that is, the number of previous live births plus the birth which has just occurred.

**Cause of death** - a disease, pathological state or trauma that either resulted in or contributed to death as well as an accident or violence resulting in death.

Since 1996, the International Statistical Classification of Diseases and Related Health Problems, Tenth Revision (ICD-10) by the World Health Organisation is applied in mortality statistics in Latvia. The source of information on the cause of death is an inscription in medical death certificate. This certificate is the basis for indicating the cause of death in the legal death register, copy of which is used in data processing. One - the main cause of death is chosen for statistical purposes.

**Citizen** - a person politically and legally belonging to a definite state.

**Citizenship** - a person's legal affiliation to a definite state.

**Civil status registers** - original documents of marriage, birth and death registration in registry offices.

**Crude birth rate** - the ratio of the number of live births in a definite period of time to the average number of population in a given territory. It is usually expressed per 1 000 population.

**Crude death rate** - the ratio of the number of deaths in a definite period of time to the average number of population in a given territory. It is usually expressed per 1 000 population.

**Crude divorce rate** - number of divorces to the mean number of population in a definite time. It is usually expressed per one calendar year per 1 000 population.

**Crude marriage rate** - number of marriages to the mean number of population in a definite time. It is usually expressed per one calendar year per 1 000 population.

**Demographic burden** - population under and over working age per 1 000 population of working age.

**Divorce** - a marriage is regarded as divorced if the court ruling has become legally effective. Starting from 01.02.2011 marriage may be divorced by a sworn notary.

**Emigrant** (long-term) - a person who departs to another country (international emigrant) or another administrative territory of Latvia for permanent residence or for a period of at least a year.

**Fertile (childbearing) age** - the age at which a woman can give birth to child biologically, usually 15–49 years.

**Gross reproduction rate** (female) - the average number of daughters that would be born to a woman during her life-time subject to a set of age-specific birth rates observed in the years for which the rate is computed.

**Immigrant** (long-term) - natural person who enters a given area from abroad (international immigrant) or from another administrative territory of Latvia for permanent residence or for a period of at least a year.

**Infant** - a child who has not reached its first birthday.

**Infant mortality** - mortality of live-born children during the first year of their life. In the tables showing the number of deaths by infant age the age has been calculated basing only on the birth year, thus number of deaths at age 0 differs from the number of deaths indicated in the mortality tables.

**Infant mortality rate** - a ratio of the number of deaths of children under one year of age to the number of live births in corresponding time period. The value is expressed per 1 000 live births.

**Life expectancy at birth** - the mean number of years an infant may expect to live if the mortality rates for each population group in the given year remained constant.

**Life expectancy at a defined age** - the mean number of years to be lived by the survivors to a definite age, provided that the mortality conditions remain the same as in the year when calculation was made.

**Long-term migration** - Long-term migration implies movements of the population from one administrative territory to another with an aim to change the place of residence permanently or for a period of at least a year. Migration is divided into external (international) and internal (within the territory of Latvia) migration. Breakdowns by city and county in the table on migration include internal migration between various administrative territories. However, if a person changes the place of residence within the boundaries of a town, pagast (civil parish) or county, according to the recommendations of international organizations, the migration movements of such a person are not counted.

**Live birth** - a foetus separated from a mother's organism and who has shown vitality features. In 1991 a new definition of live birth concept corresponding to the World Health Organisation recommendations was adopted in Latvia.

**Main age groups of resident population** - the main age groups of resident population - under working age, of working age and over working age - are defined in compliance with the working age and retirement age set by legislation of Latvia of the respective years.

As of 1 January 2015, men and women aged 15 - 61 constitutes **working age population** used in age structure tables. Men and women aged 62 and above are regarded as **population over working age**.

**Marital status** - Individual status of a person in relation to the family according to the national legislation. Four standard categories are used: single (unmarried), married, divorced, and widowed. Data are prepared according to records in Population Register.

**Marriages** - the number of marriages includes marriages contracted in the civil registry offices of cities/towns, counties and in the churches of the denomination parishes, which according to the Civil Law of Latvia have a right to register marriages.

**Migrant** (long-term) - a person who moves from permanent residence of one administrative territory (state) to another. According to Recommendations of the United Nations and Regulation (EC) No 862/2007 of the European Parliament and of the Council of 11 July 2007 on Community statistics on migration and international protection as **the long-term international migrants** are recorded persons arriving into the country for a permanent settlement or for a stay period at one year or more and persons departing from the given country to another with an aim to change the permanent place of residence or to stay in this destination country for one year or more. The criteria of time allow separating the long-term migrants from another flows of border crossing persons - tourists, excursionists, and short-term migrants.

**Migration increase/decrease rate** - the ratio of net migration (the difference between number of emigrants and immigrants) to the mean number of population in a given territory. It is usually expressed per one calendar year per 1 000 population.

**Mortality (life) tables** - a system of correlated indices to describe mortality and survival of population at given ages, to calculate indices of life expectancy and other ones.

**Natural increase of population** - difference between the number of births and the number of deaths in a given period of time.

**Natural increase rate** - a ratio of natural increase (decrease) of population to the mean number of population in a year. The value is expressed per 1 000 population.

**Neonatal mortality** - deaths of infants under 28 days of life.

**Neonatal mortality rate** - the ratio of the number of deaths under 28 days of age to the number of live births. Usually expressed per 1 000 live births.

**Net migration** (long-term) - difference between the total number of persons arriving in a country or definite administrative territory for permanent residence or for at least one year and the total number of persons departing from it to other administrative territory (country) for permanent residence or for at least one year.

**Net reproduction rate** (female) - the average number of daughters that would be born to a woman and live till the average age of mother if specific fertility and mortality rates of a given year would remain unchanged. A rate of 1.0 means each women generation is having exactly enough daughters to replace itself in the population.

**Non-citizen (of Latvia)** - a person who, in accordance with the Law On the Status of those Former U.S.S.R. Citizens who do not have the Citizenship of Latvia or that of any Other State, has the right to a non-citizen passport issued by the Republic of Latvia.

**Perinatal mortality** - mortality of viable foetuses and infants during the perinatal period (it is an interval from 22 completed weeks of gestation till the 7<sup>th</sup> day of infant's life). It includes viable foetuses' deaths before and in the process of deliveries (late foetal mortality) and infant deaths during the first week of life.

**Perinatal mortality rate** - a ratio of the number of stillbirths and deaths during the first week of life to the total number of live births and stillbirths. It is usually expressed per 1 000 births.

**Place of birth or place of death** - definite administrative territory: a city under state jurisdiction or a town, or a county. Newborn children in the statistical tables usually are reflected according to the place of their residence.

**Population age pyramid** - a graphical representation of the age and sex distribution of population with two horizontal bands of identical scale. Information on men and women is depicted in opposite directions.

**Population change** - the difference between the size of the population at the end and the beginning of a period. It is equal to the algebraic sum of natural increase and net migration (including corrections). There is negative change when born of these components are negative or when one is negative and has a higher absolute value than the other.

**Population density** - the density of population in a certain area usually expressed as the mean of inhabitants per 1 square kilometre.

**Resident population** - all inhabitants whose place of usual residence is the respective administrative territory. The distribution of the population by **urban and rural inhabitants** is made according to their place of residence. Urban population refers to those persons who live in cities and towns, i.e., in populated areas with at least 2 000 resident population. In a number of historically developed cities, the population may be less than 2 000. Status of a city and town is assigned and cancelled by the Saeima with law. All the rest is rural population.

**Stateless person** - a person who is not considered a citizen (national) in accordance with the laws of any state.

**Stillbirth** - a foetus born dead after full 22 weeks of gestation.

**Total fertility rate** - the average number of children that would be born to one woman during her lifetime if the age-specific fertility rate observed for that year would apply for her whole life.

**Total marriage rate** - the average number of marriages for males and females of the respective generation during their lifetime.

**Usual residence** - according to regulation of the European Commission No 1260/2013, means the place where a person normally spends the daily period of rest, regardless of temporary absences. Person arrived in their place of usual residence during the 12 months before the reference time with the intention of staying there for at least one year.

1. diagramma  
Chart 1

**Iedzīvotāju skaits Latvijā 1935.–2015. gadā**  
**Population in Latvia, 1935 – 2015**  
(gada sākumā, tūkst. cilvēku/ at the beginning of the year, thsd inhabitants)

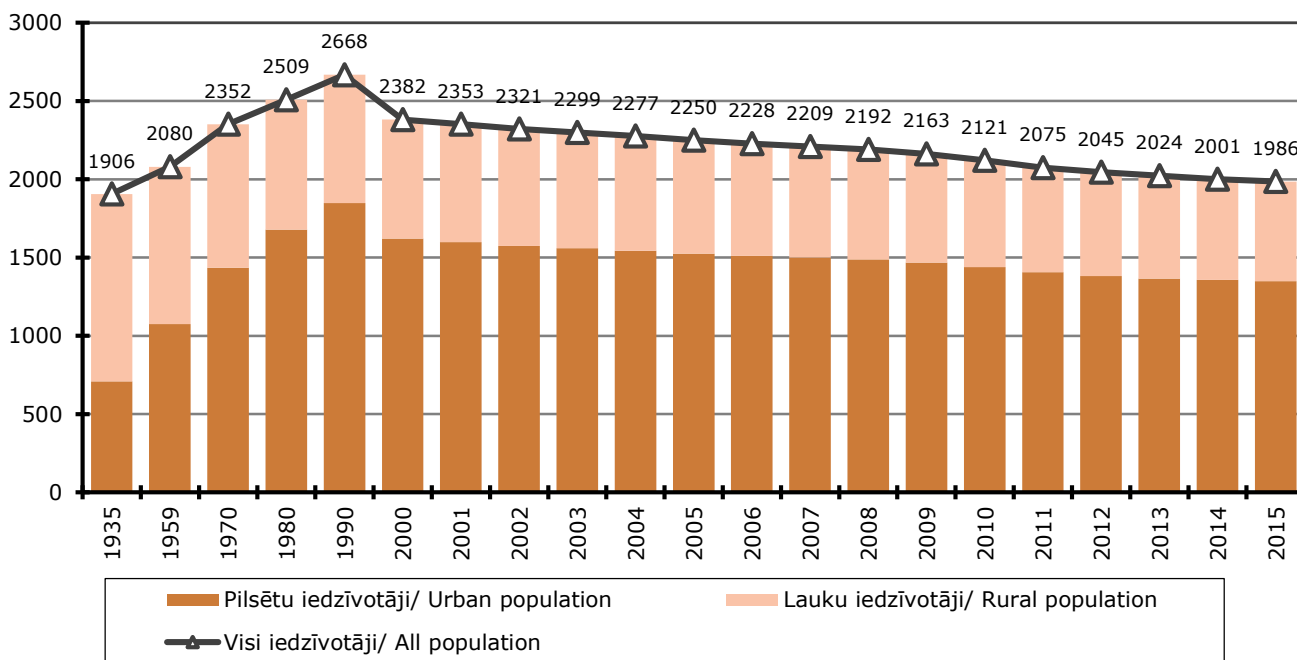

2. diagramma  
Chart 2

**Iedzīvotāju skaita izmaiņas Latvijā un tās radošie faktori 1990.–2014. gadā**  
**Population change of Latvia by factor, 1990 – 2014**  
(procentos/ per cent)

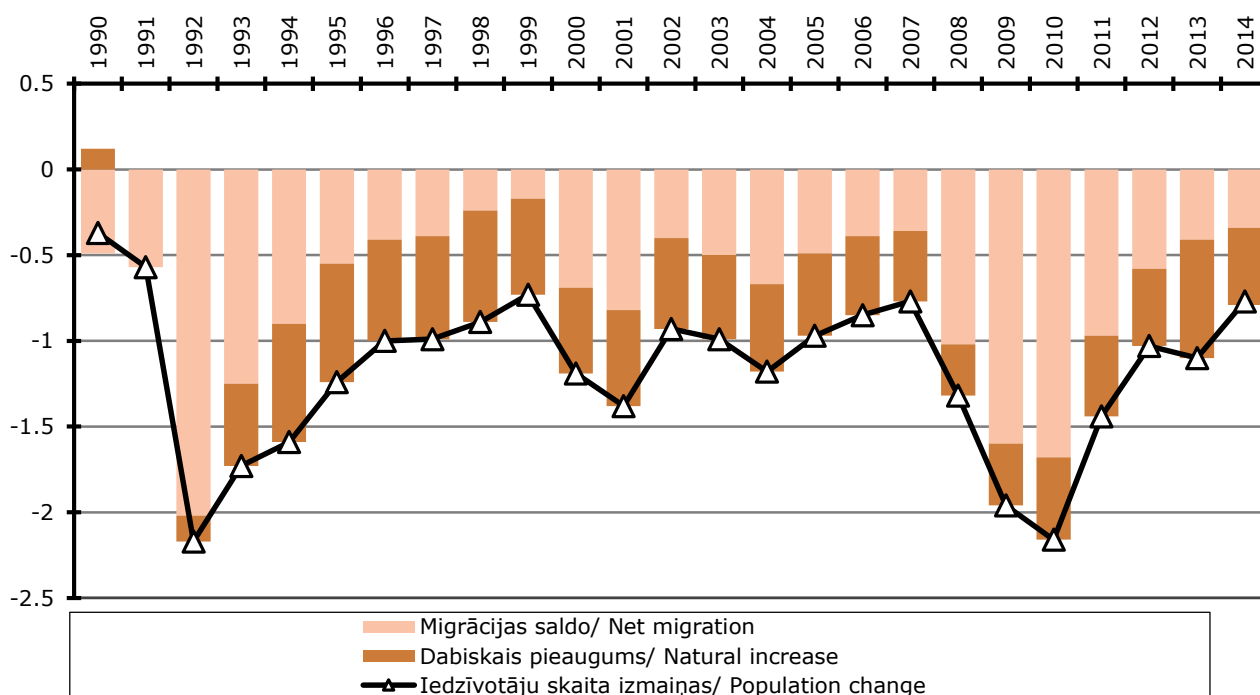

3.diagramma  
Chart 3

**Visu un precēto Latvijas iedzīvotāju vecuma piramīda  
1970. gada tautas skaitīšanā un 2015. gada sākumā**  
**Age pyramid of total and married population of Latvia,  
Census 1970 results and at the beginning of 2015**  
(cilvēki/ persons)

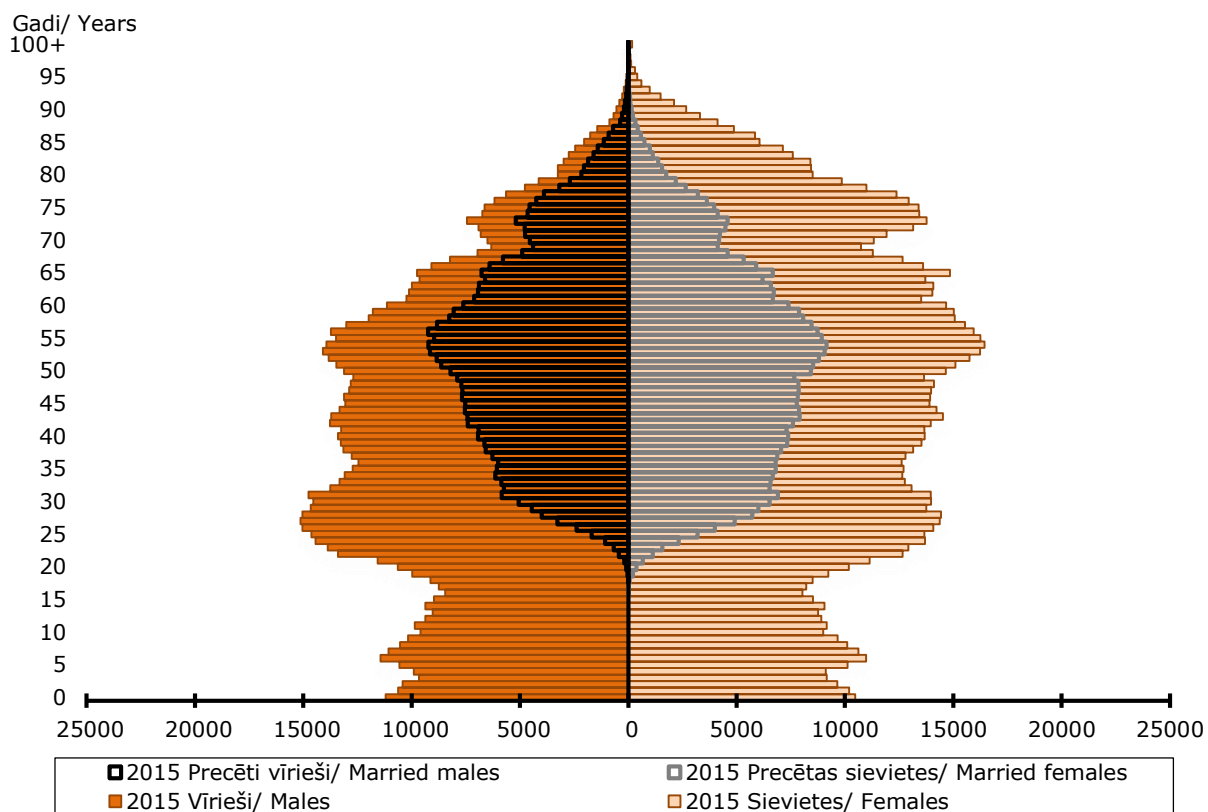
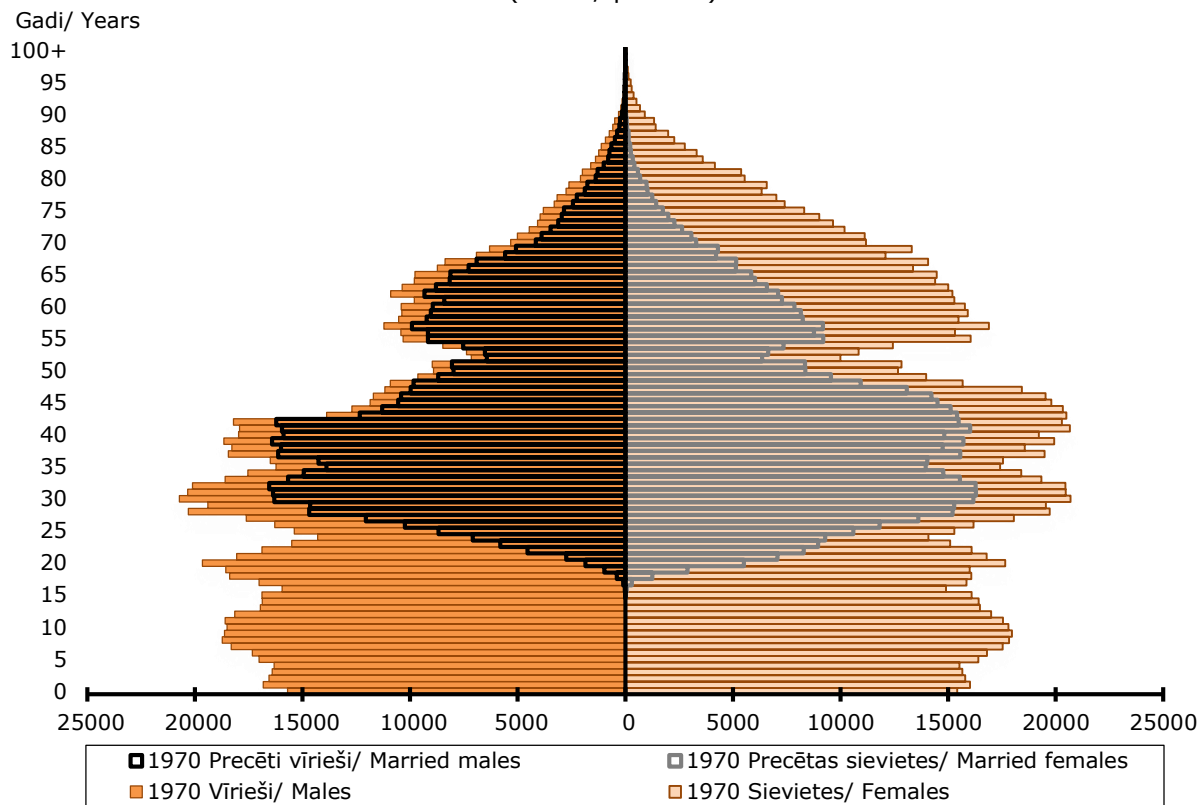

4. diagramma  
Chart 4

**Iedzīvotāju etniskais sastāvs reģionos 2015. gada sākumā**  
**Ethnic composition of population in regions at the beginning of 2015**  
(procentos/ per cent)

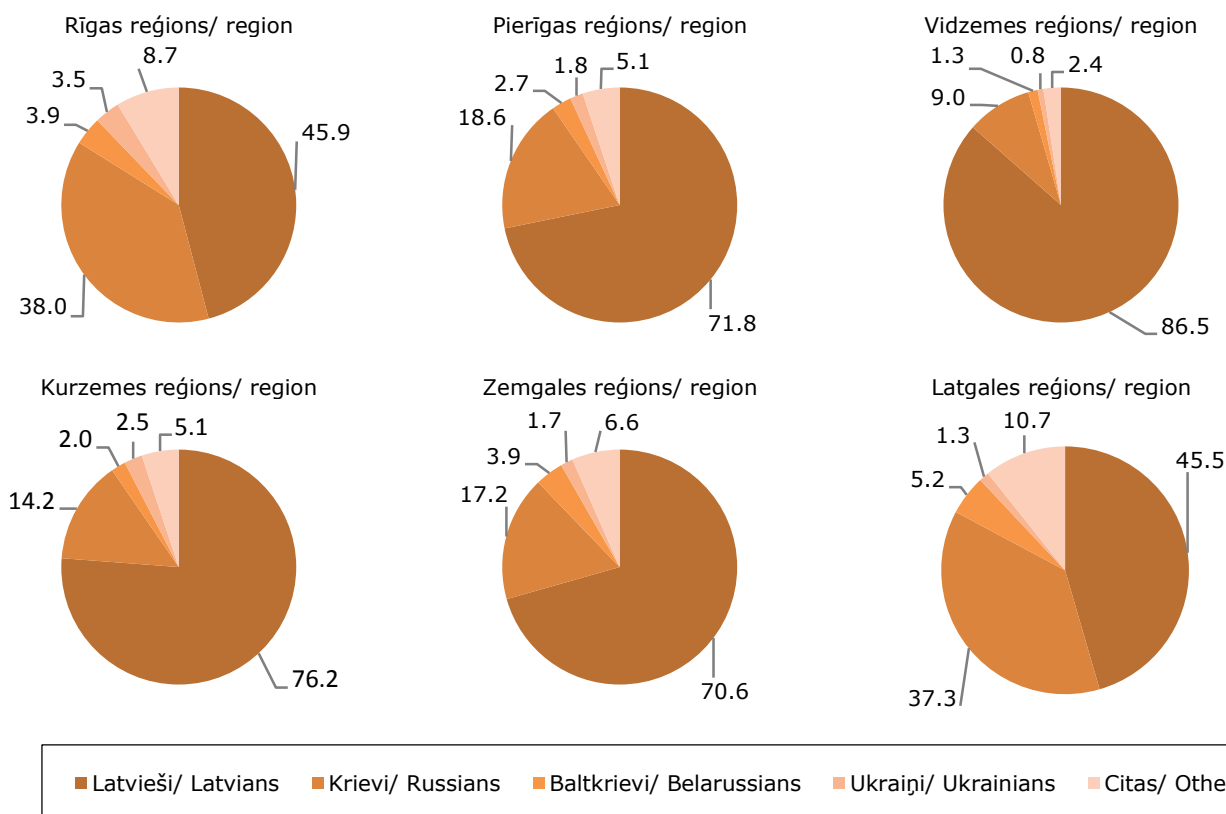

5. diagramma  
Chart 5

**Sievietes vidējais vecums noslēdzot laulību un mātes vidējais vecums piedzimstot bērnam Latvijā 1990.–2014. gadā**  
**Average age of female at marriage and average age of mother at childbearing in Latvia, 1990 - 2014**

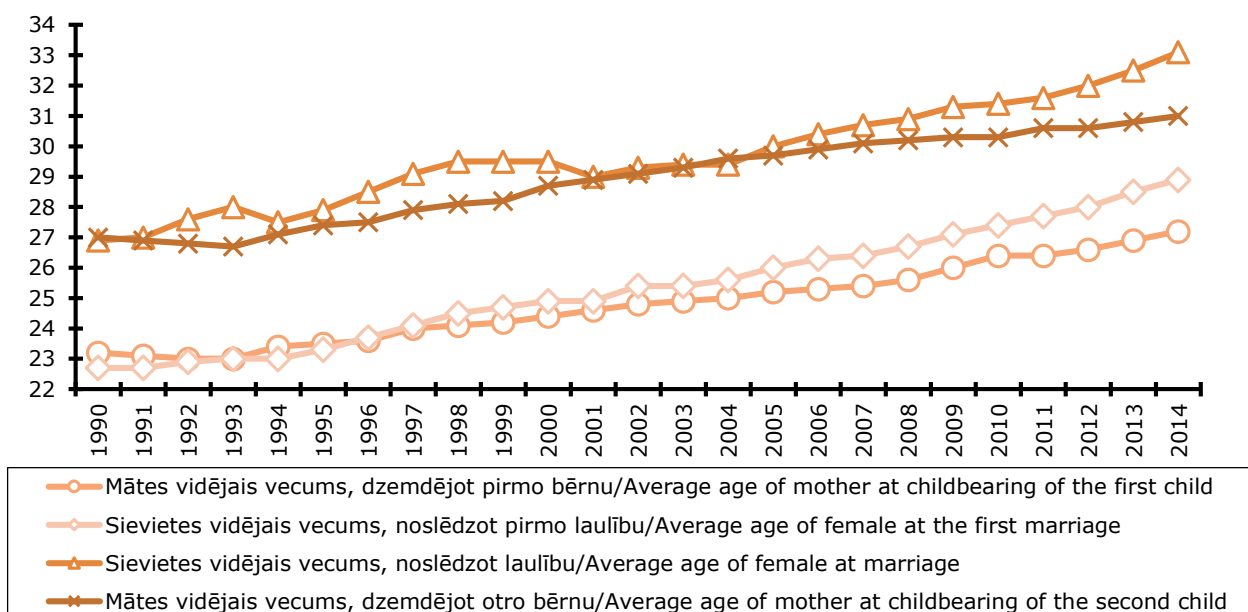



6.diagramma  
Chart 6

**Summārais dzimstības koeficients un sievietu īpatsvars fertīlajā vecumā  
1980. - 2014. gadā**  
**Total fertility rate and rate of women at fertility age, 1980 - 2014**

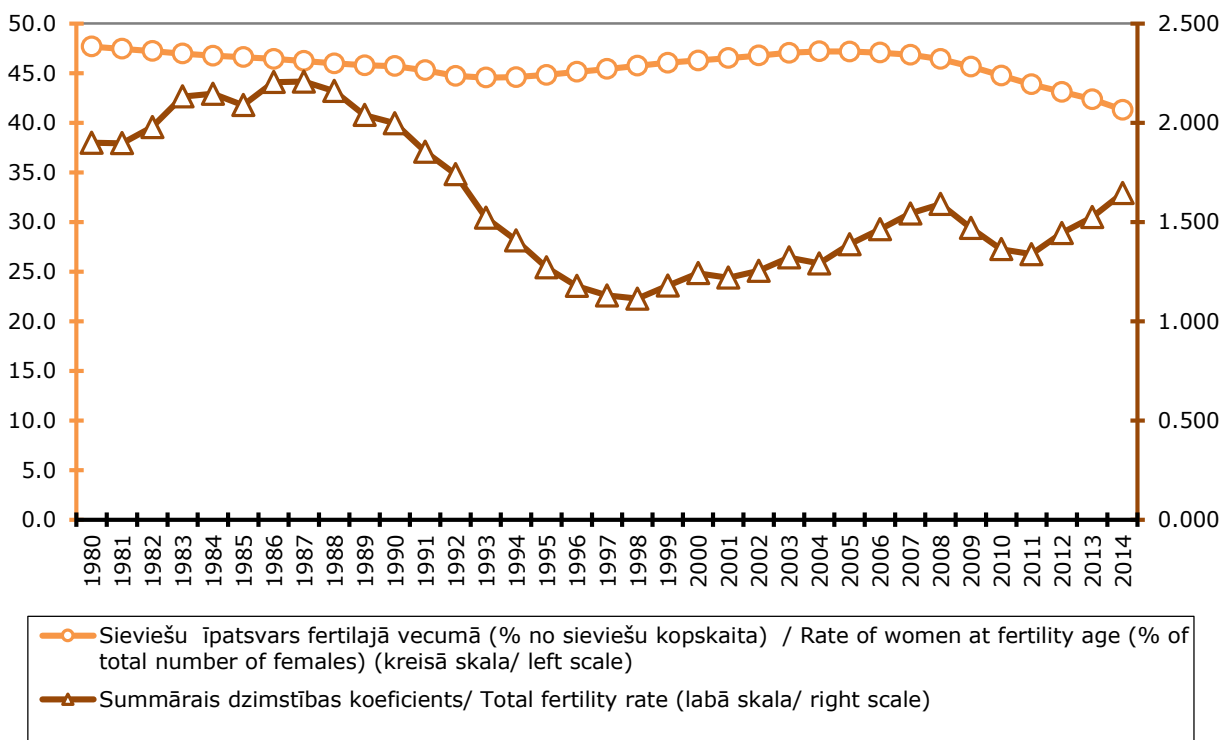

7.diagramma  
Chart 7

**Dzīvi dzimušie pēc dzimšanas secības 1983. - 2014. gadā**  
**Live birth by birth order, 1983 - 2014**  
(procentos/ per cent)

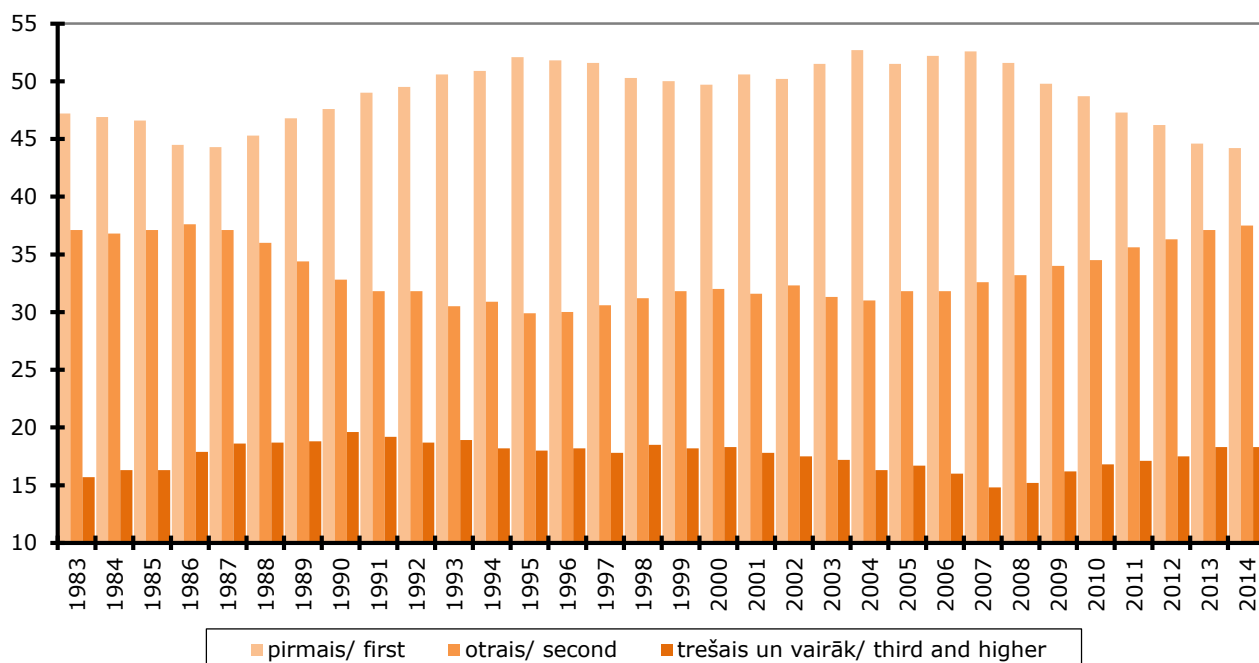

**Starptautisko ilgtermiņa migrantu galvenie migrācijas virzieni 2014. gadā**  
**Main flows of long-term international migration of population, 2014**  
(procentos/ per cent)

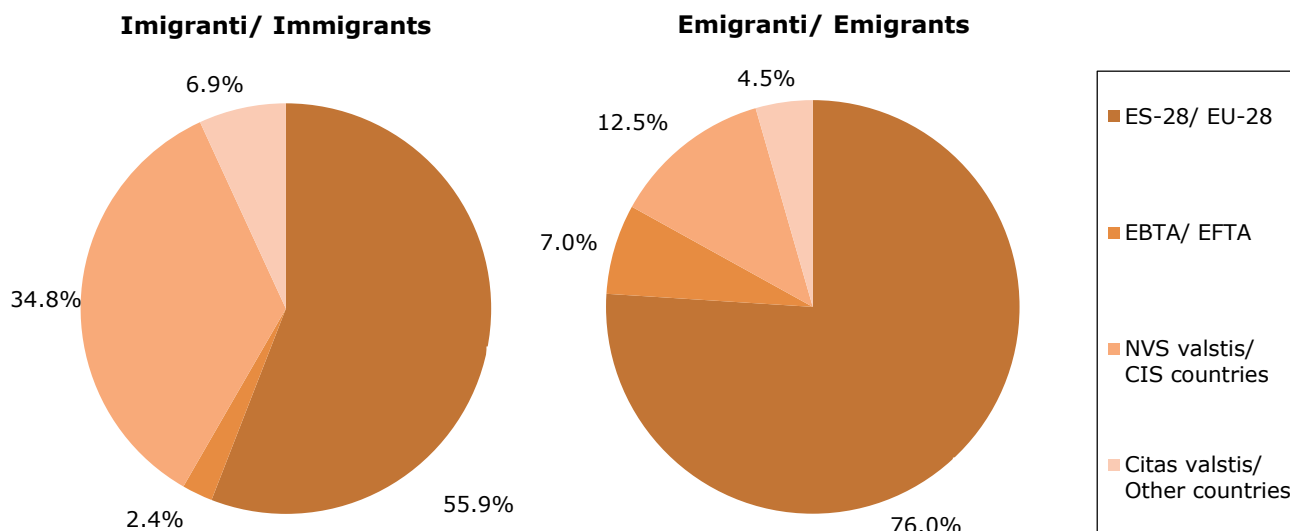

Eiropas Brīvās tirdzniecības asociācija (EBTA) locekles ir Norvēģija, Šveice, Islande, Lihtenšteina./ *European Free Trade Association. Members of the EFTA are Norway, Switzerland, Iceland and Lichtenstein.*  
Neatkarīgo Valstu Savienības (NVS) dalībvalstis ir Armēnija, Azerbaidžāna, Baltkrievija, Kazahstāna, Kirgizstāna, Krievija, Moldova, Tadžikistāna, Turkmenistāna, Ukraina, Uzbekistāna./ *Commonwealth of Independent States (CIS): Armenia, Azerbaijan, Belarus, Kazakhstan, Kyrgyzstan, Moldova, Republic of, Russia Federation, Tajikistan, Turkmenistan, Ukraine, Uzbekistan.*

**Dabiskais pieaugums Eiropas Savienības valstīs 2014. gadā**  
**Natural increase in the European Union countries in 2014**  
(uz 1 000 iedzīvotāju/ per 1 000 population)

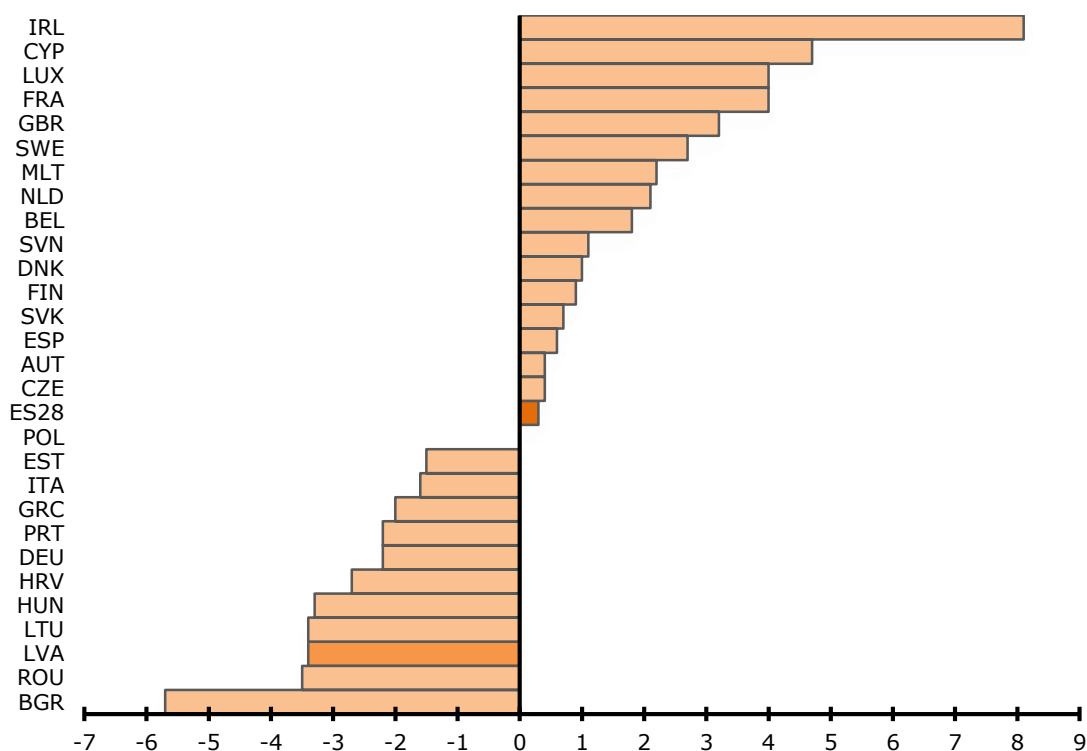

10. diagramma  
Chart 10

**Summārais dzimstības koeficients Igaunijā, Latvijā un Lietuvā 2010.-2014. gadā**  
**Total fertility rate in Estonia, Latvia and Lithuania, 2010 - 2014**

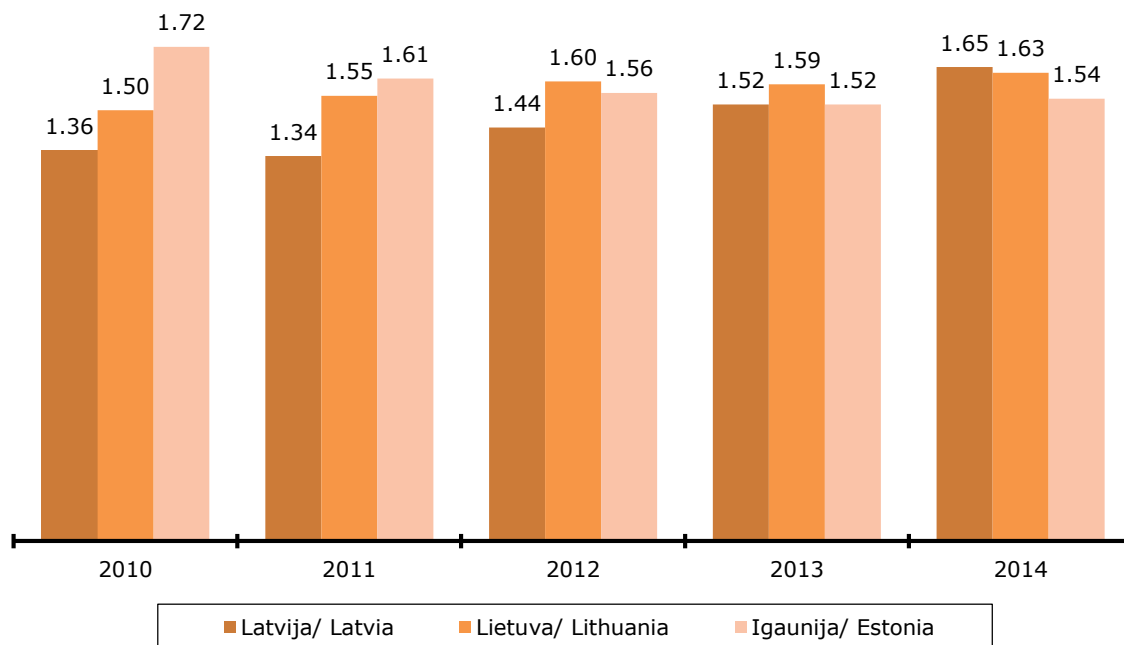

11. diagramma  
Chart 11

**Sieviešu paredzamā mūža ilguma pārsvars pār vīriešu mūža ilgumu**  
**Eiropas Savienības valstīs 2013. gadā**  
**Predominance of life expectancy of women over life expectancy of men**  
**in the European Union countries, 2013**

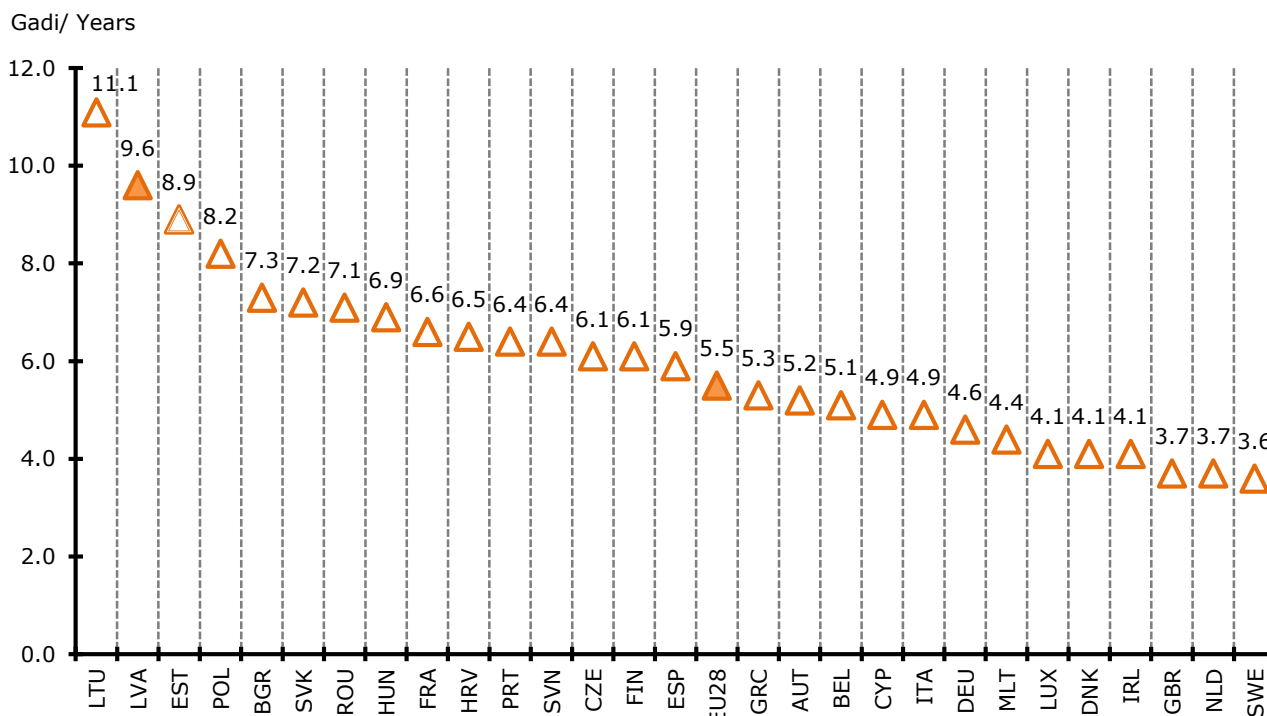

**Pastāvīgo iedzīvotāju skaits un iedzīvotāju blīvums 2015. gada sākumā**  
Resident population and population density at the beginning of 2015

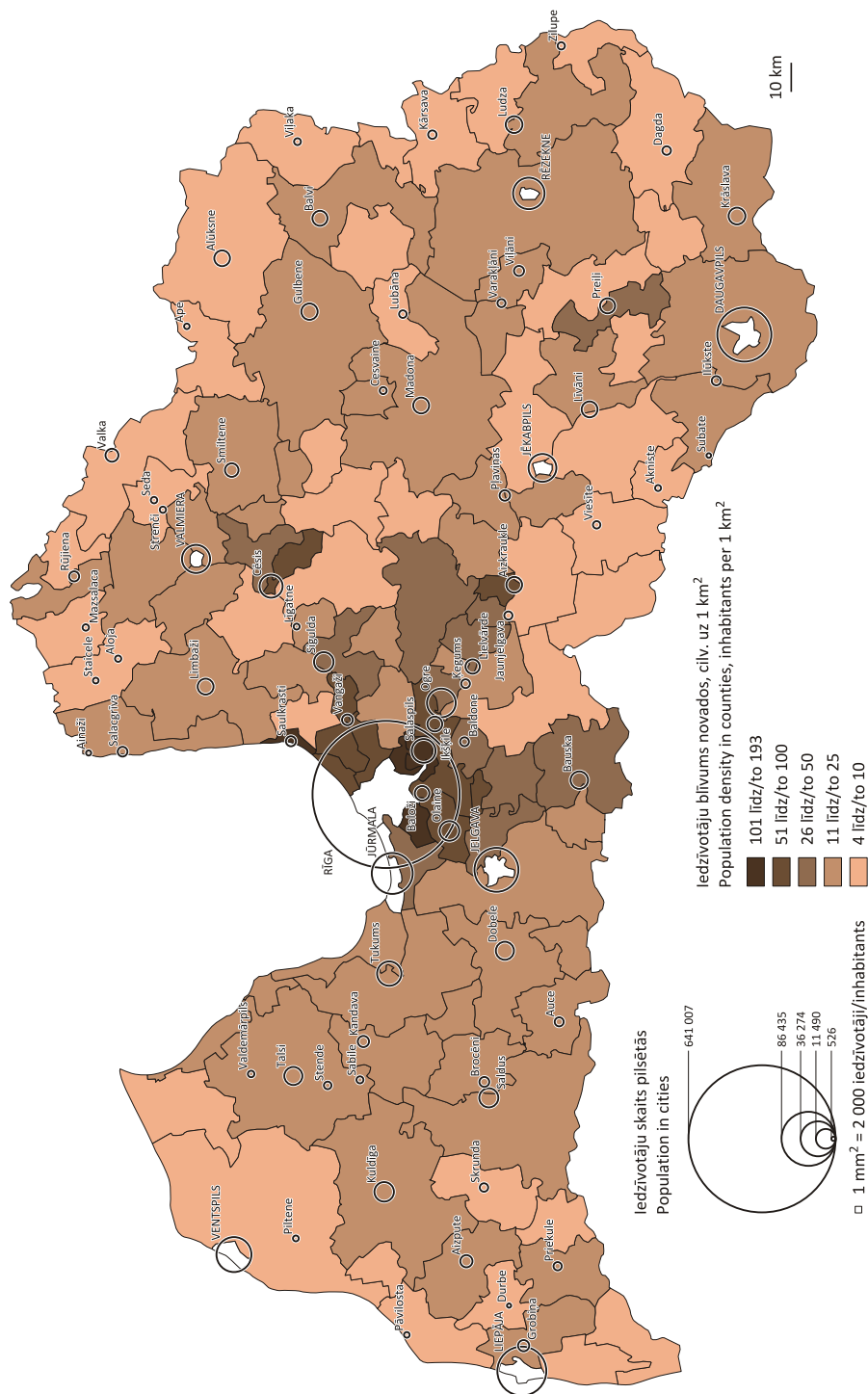

2.karte  
Map 2

**Iedzīvotāju dabiskais pieaugums 2014. gadā**  
Natural increase of population, 2014  
(uz 1 000 iedzīvotāju/per 1 000 population)

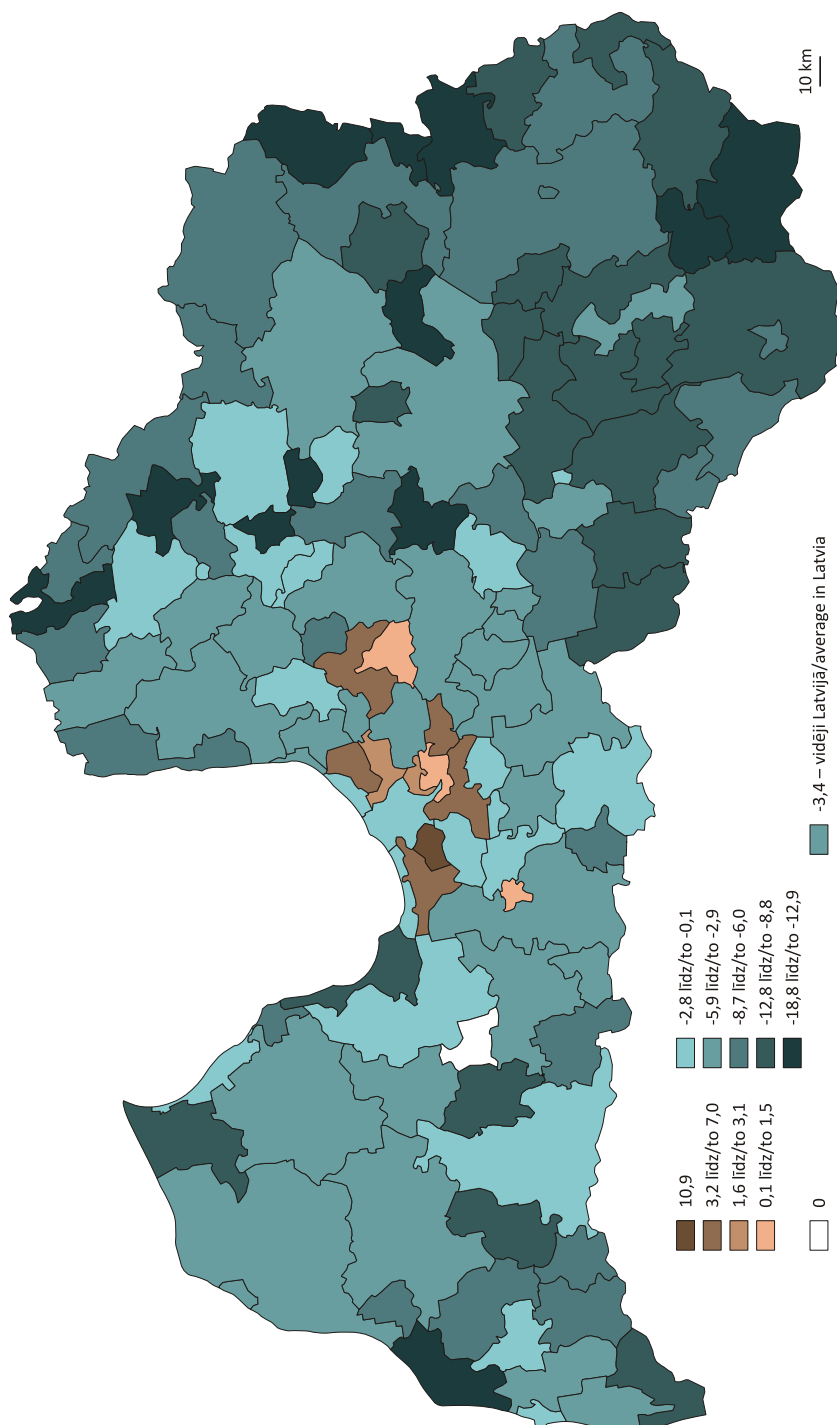

**Iedzīvotāju īpatsvars līdz darbības vecumam 2015. gada sākumā**  
Share of population under working age at the beginning of 2015  
%

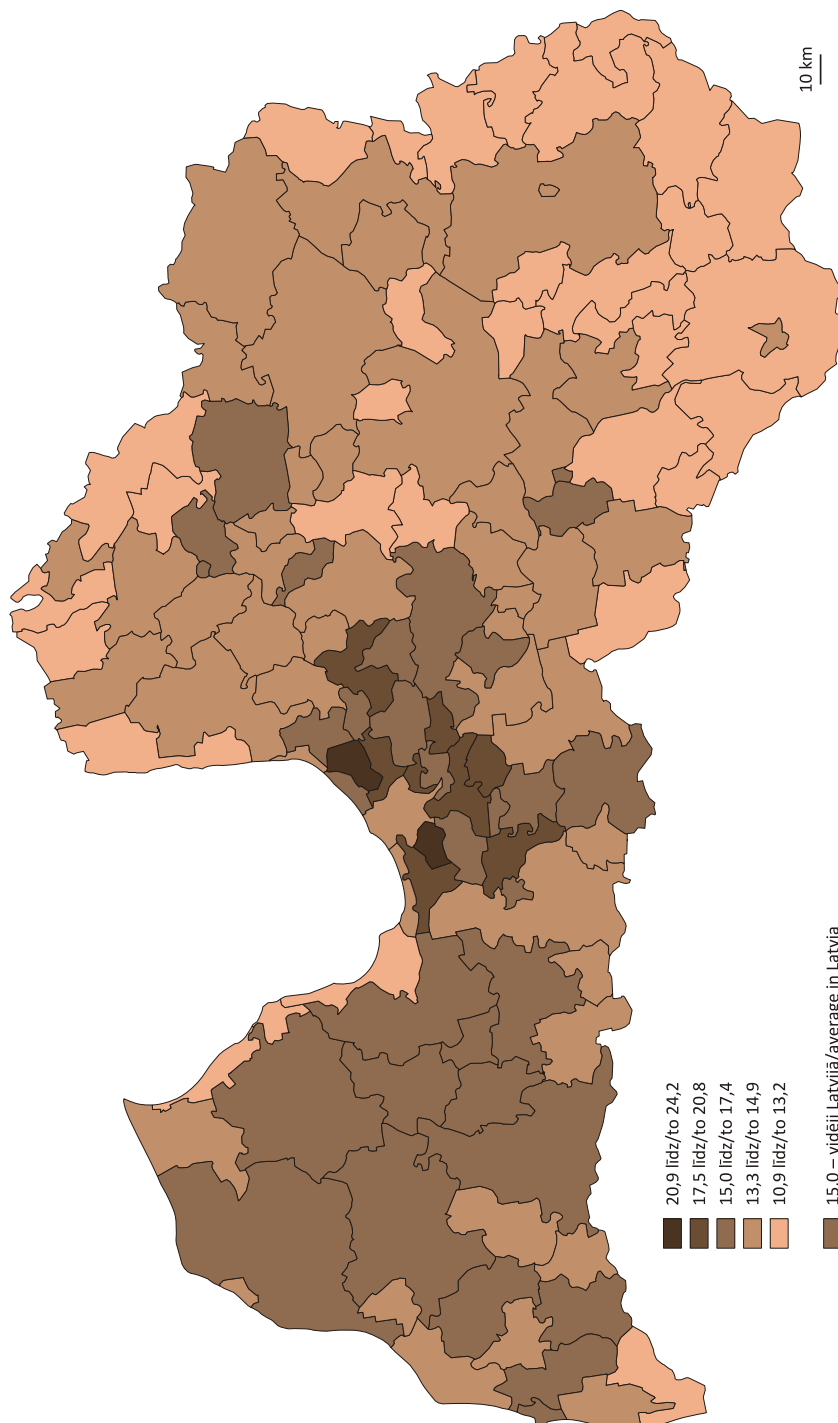

4.karte  
Map 4

**Iedzīvotāju īpatsvars virs darbības vecuma 2015. gada sākumā**  
Share of population over working age at the beginning of 2015  
%

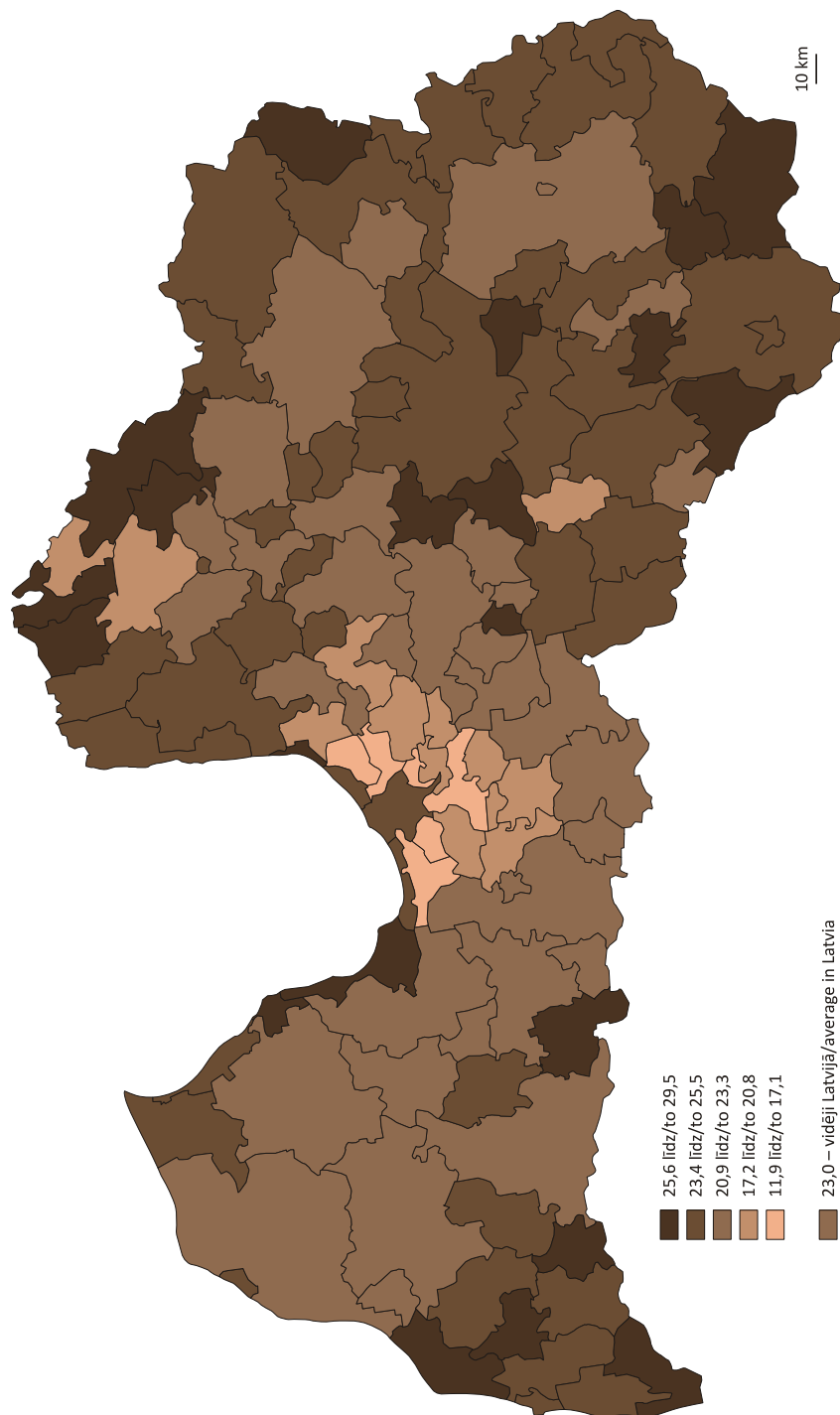

**Iedzīvotāju ģimenes stāvoklis 2015. gada sākumā**  
Population by marital status at the beginning of 2015  
%

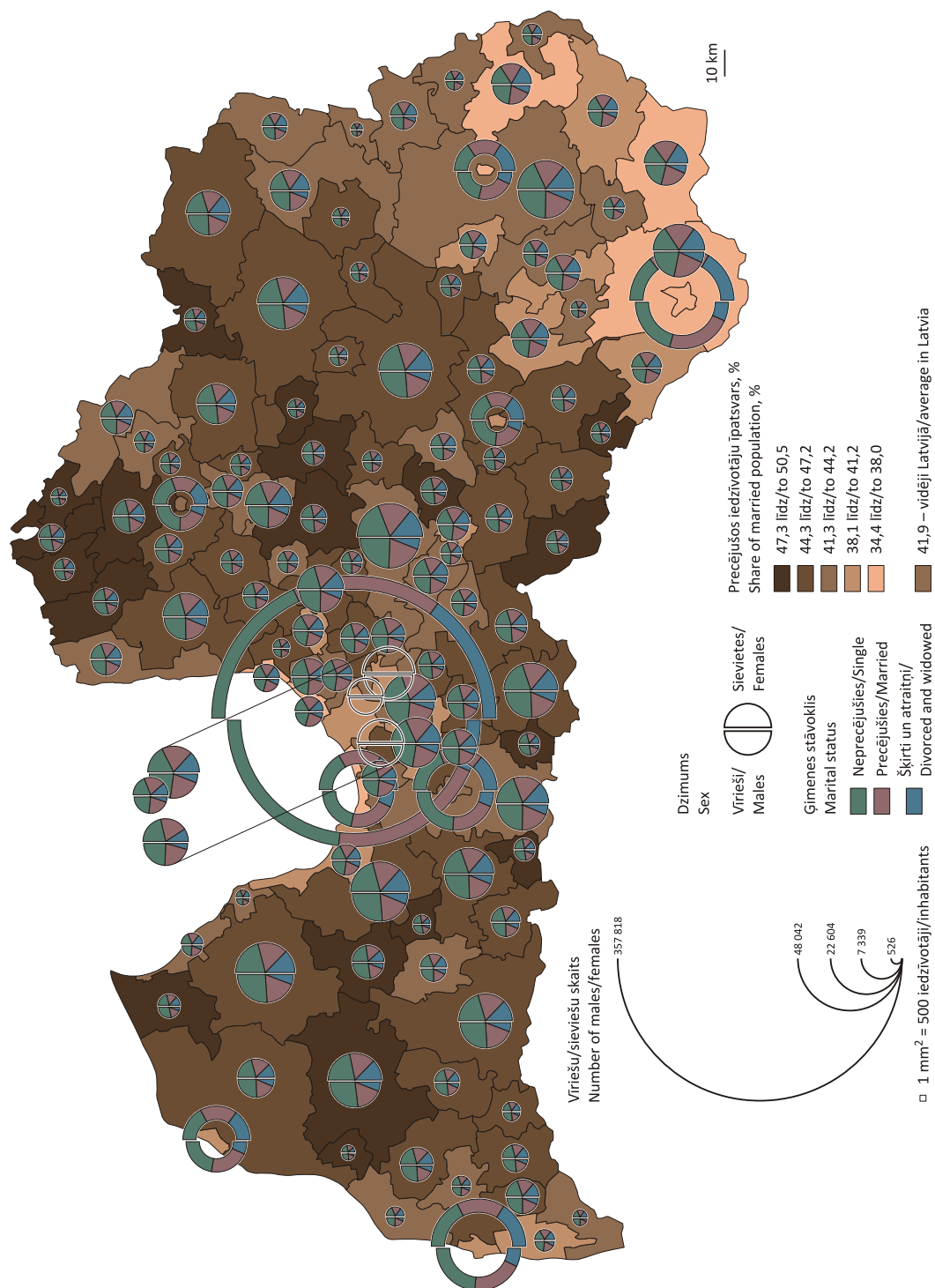



6.karte  
Map 6

**Latvijas Republikas administratīvais iedalījums un statistiskie reģioni  
2015. gada sākumā**

Administrative territories and statistical regions of the Republic of Latvia  
at the beginning of 2015

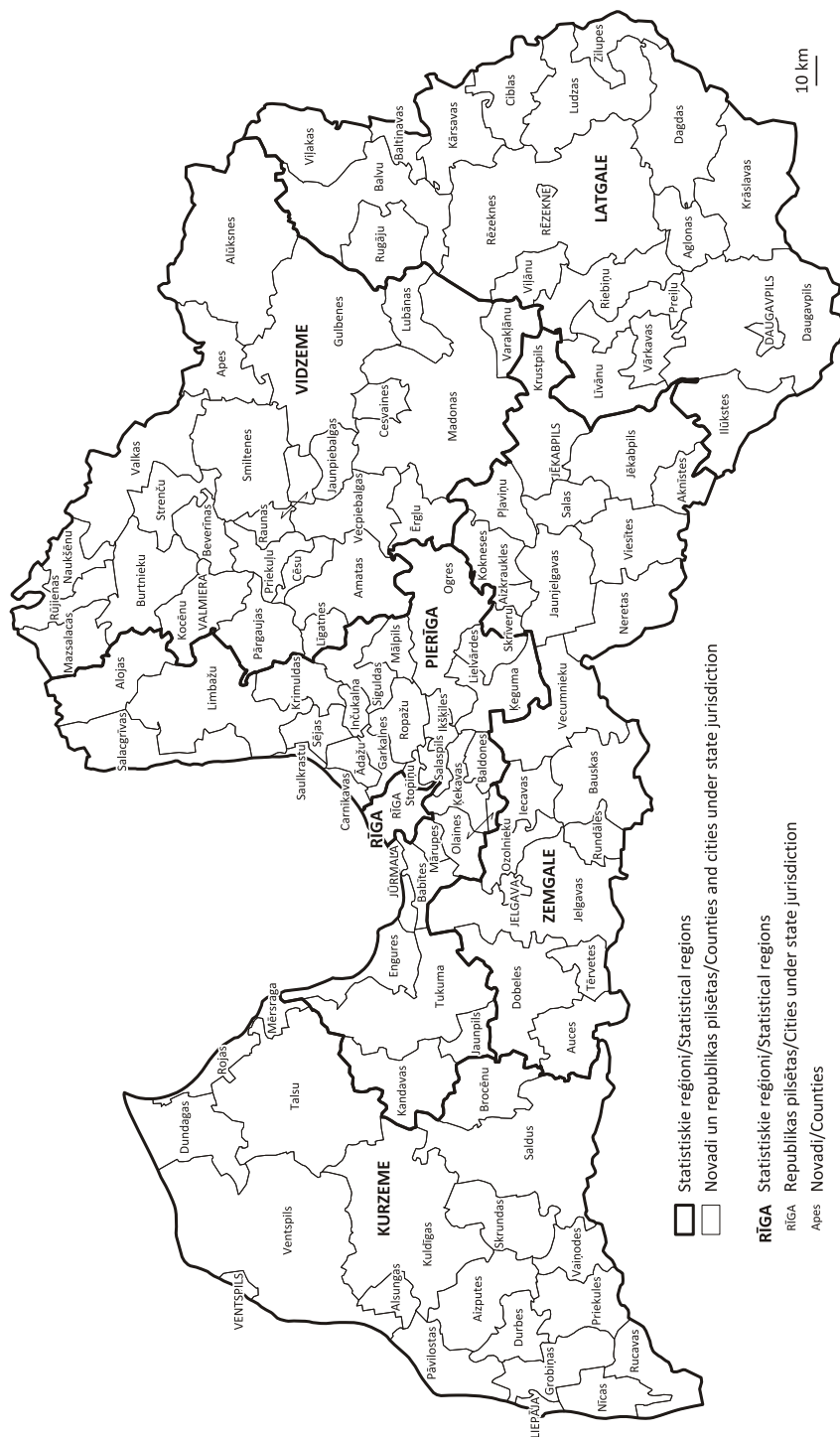



**CENTRĀLĀ STATISTIKAS PĀRVALDE**  
**CENTRAL STATISTICAL BUREAU OF LATVIA**

Lāčplēša iela 1, Rīga, LV-1301, Latvija, tālrunis 67366850, fakss 67830137  
e-pasts: [csb@csb.gov.lv](mailto:csb@csb.gov.lv), <http://www.csb.gov.lv>

ISBN 978-9984-06-472-7  
ISSN 1407-0723  
15-011-000