

屏東縣里港鄉塔樓社區農村再生計畫

「炮仗紅、甲魚肥，水產蔬果鮮又甜，營造幸福塔樓村」



屏東縣政府民國 105 年 1 月 25 日

屏府城規字第 10502103500 號

申請單位：屏東縣里港鄉塔樓社區發展協會

中華民國 105 年 1 月

目錄

第 1 章 農村社區基本資料	1
1-1. 農村社區名稱	1
1-2. 申請組織或團體	1
1-3. 聯絡人姓名及聯絡方式	1
1-4. 社區整合及參與方式	1
第 2 章 實施地區現況	9
2-1. 社區位置、範圍及面積	9
2-2. 人文資源調查	11
第 3 章 農村社區發展願景及課題	38
3-1. 社區發展願景	38
第 4 章 整體發展構想	43
4-1. 社區整體環境改善	43
4-2. 公共設施建設	44
4-3. 個別宅院整建	45
4-4. 產業活化	45
4-5. 文化保存與活用	46
4-6. 生態保育	47
4-7. 土地分區規劃及配置公共設施構想	49

第 5 章 後續管理維護及財務計畫	50
5-1. 管理維護	50
5-2. 執行農村再生之組織及分工	50
5-3. 社區財務計畫表	51
第 6 章 預期效益	56
附件	57
1. 社區範圍圖(1 份不得小於五千分之一原比例尺之相片基本圖送 縣市府審查).....	57
2. 社區組織代表之立案證明文件。	57
3. 社區完成完整農村再生培根計畫訓練之證明文件及結訓人員結 業證明文件影本。	59
4. 召開社區居民會議通知。	59
5. 社區居民會議之簽到、紀錄等相關資料。	62
6. 審查小組所提後續推動執行建議。	65
7. 其它（如社區整合相關資料）	81

圖目錄

圖 1-1 塔樓社區發展協會社區組織系統圖	2
圖 1-2 社區幹部訪談社區居民意見並加以記錄	3
圖 1-3 開設居民座談會，廣納意見	4
圖 1-4 居民們共同舉手一致表決通過本社區發展協會為代表組織，提送農村再生計畫	5
圖 2-1 塔樓社區位置圖	9
圖 2-2 塔樓社區範圍圖	10
圖 2-3 三坪祖師廟現況照片	15
圖 2-4 塔樓土地公廟	16
圖 2-5 頂三厝福德祠	17
圖 2-6 麗伯廟	18
圖 2-7 天元宮	19
圖 2-8 塔樓國小	22
圖 2-9 百年茄苳樹	23
圖 2-10 塔樓社區水文分布圖	24
圖 2-11 月均溫長條圖	25
圖 2-12 月降雨量長條圖	26
圖 2-13 塔樓社區炮仗花廊道	27
圖 2-14 塔樓社區土地利用現況圖	29
圖 2-15 塔樓社區土地使用分區現況圖	30
圖 2-16 塔樓社區土地使用地類別現況圖	31
圖 2-17 塔樓社區產業分布示意圖	32
圖 2-18 塔樓社區對外交通圖	36
圖 3-1 屏東縣里港鄉塔樓社區整體規劃發展構想圖	39
圖 4-1 塔樓社區窳陋空間改善概略圖	44
圖 4-2 塔樓社區排水系統、產業道路損壞現況圖	45
圖 4-3 塔樓社區土地分區規劃及配置圖	49

表目錄

表 1-1	社區聯絡人資料	1
表 1-2	參與社區農村再生計畫之社區組織或團體資料	1
表 1-3	塔樓社區共同討論農村再生紀要表	6
表 1-4	社區推動農村再生成果一覽表	7
表 2-1	塔樓社區常住人口 98~103 年統計表	12
表 2-2	104 年 8 月份屏東縣里港鄉現住人口數統計表-按性別及年齡分	13
表 2-3	塔樓社區常民活動一覽表	20
表 2-4	月均溫表	25
表 2-5	月降雨量表	26
表 2-6	塔樓社區範圍資訊表	28
表 2-7	塔樓社區使用分區及用地編地表	29
表 2-8	塔樓社區國土使用現況表	30
表 2-9	塔樓社區產業調查資料一覽表	32
表 2-10	塔樓社區現有公共設施現況整合表	33
表 2-11	塔樓社區公共設施一覽表	35
表 3-1	塔樓社區 S W O T 分析表	40
表 5-1	塔樓社區農村再生分工表	50
表 5-2	第一年社區預計施作項目與順序	51
表 5-3	第二年社區預計施作項目與順序	52
表 5-4	第三年社區預計施作項目與順序	53
表 5-5	第四年社區預計施作項目與順序	54
表 5-6	第五年社區預計施作項目與順序	55

第 1 章 農村社區基本資料

1-1. 農村社區名稱

屏東縣里港鄉塔樓社區

1-2. 申請組織或團體

屏東縣里港鄉塔樓社區發展協會

1-3. 聯絡人姓名及聯絡方式

表 1-1 社區聯絡人資料

姓名	職稱	電話(含手機)	地址	E-mail
王文章	志工隊長	0933-286778	屏東縣里港鄉塔樓村(路)23-3 號	
王新富	會計	0933-596286	屏東縣里港鄉塔樓村 21-18 號	top40002@yahoo.com.tw

1-4. 社區整合及參與方式

一、參與社區組織或團體

表 1-2 參與社區農村再生計畫之社區組織或團體資料

社區組織	負責人	職稱	設立宗旨	電話
屏東縣里港鄉塔樓社區發展協會	黃玉霞	理事長	推動及執行社區發展相關事務	08-7756011
塔樓社區照顧關懷據點	楊碧霞	組長	照顧老人，服務居家	0922155369
青年志工	王文章	隊長	配合社區推動各項公共事務需要提供人力支援	0933286778
媽媽教室	楊吳美緞	班長	活絡社區，風味餐烹飪，遊客接待	0911878930

社區組織	負責人	職稱	設立宗旨	電話
長壽俱樂部	陳萬義	會長	促使老人活動健康，老有所終	08-7722219
環保志工隊	王文章	隊長	維護社區環境整潔，美化環境	0933286778
義務導覽隊	吳春花	隊長	介紹社區景點，讓遊客了解社區	0933685227



圖 1-1 塔樓社區發展協會社區組織系統圖

二、社區整合方式

本社區定期檢討社區農村再生推展業務會議，召開農村再生說明會討論決議未來實施工作內容與優先實作順序。社區幹部對於農再計畫的內容非常重視，經過好幾次的整合及透過不斷與社區居民訪談、居民共同討論彙整，討論議題包含整合未來發展方向、解決既有問題、如何引動更多人參與、排定優先施作順序、撰擬農村再生計畫內容。

1. 居民訪談與討論

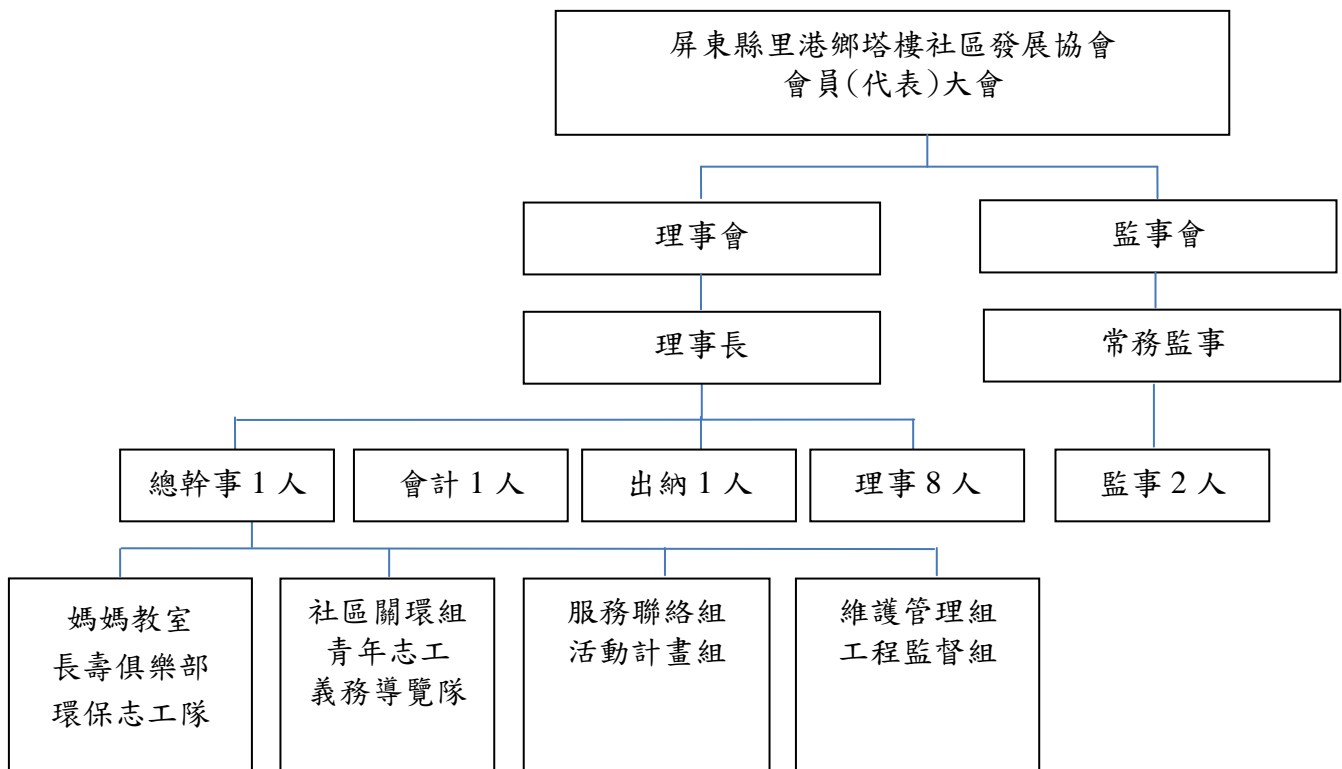
為能了解居民的生活與未來發展需求，爰深入社區對居民進行訪談，歷經多次討論，確實聽取居民對本計畫的期許與心聲。



圖 1-2 社區幹部訪談社區居民意見並加以記錄

2.召開座談會

整合共識的過程中，多次召開社區居民座談會，以收納居民意見。



圖 1-3 開設居民座談會，廣納意見

為了解居民的想法，不斷進行溝通協調，進而凝聚共識，並透過圖面勾繪願景與討論工作內容。本社區為能在農村再生計畫撰擬的過程中，確實讓社區居民及學員參與其中，社區召集社區志工、會員以及地方意見領袖參與討論，以落實居民參與和規劃的精神。塔樓社區所屬主要幹部成員與組織之間合作與配合充分，並帶動居民參與。社區不但透過培根計畫課程討論與參與，亦對社區共識之凝聚產生非常大的幫助，居民也藉此討論，透過這樣的方是大家一起腦力激盪，進而提出許多寶貴意見和想法。

3.社區理監事會議

將歷次討論之過程，提出於理監事會議後之臨時動議，社區之理監事都是地方代表之士紳，對於社區發展之議題都能提出一定之見解與建議，提供作為後續之參考依據，並期望能理監事對於計畫更深入了解後，能收集整合更多居民的意見。

4.辦理社區大會

(1)辦理一次社區農村再生會議

(2)辦理時間：中華民國 103 年 9 月 18 日星期一晚上七時三十分

(3)辦理地點：屏東縣里港鄉塔樓社區活動中心

(4)參與人數：應到 80 人，實到 109 人，培根計畫成員 44 人，其他成年社區居民 65 人(培根計畫四階段結訓人數 58 人，屬 A 級 40 人)

(5)會議決議事項：

a.經舉手表決通過「屏東縣里港鄉塔樓社區農村再生計畫草案」。

b.經舉手表決通過「屏東縣里港鄉塔樓社區之社區公約」。

c.通過推派「屏東縣里港鄉塔樓社區發展協會」為社區組織代表。



圖 1-4 居民們共同舉手一致表決通過本社區發展協會為代表組織，提送農村再生計畫

表 1-3 塔樓社區共同討論農村再生紀要表

會議名稱	時間	參與人員	人數	討論內容摘要
農村再生共識會	102.7.21	社區居民	30	討論推動農村再生計畫之執行權責
農村再生計畫撰寫專案小組	102.8.30	社區幹部	10	成立農村再生計畫工作專案小組
農村再生計畫年度執行項目討論 1	102.12.6	社區居民、培根學員及社區幹部	40	討論未來社區之執行計畫
農村再生計畫年度執行項目討論 2	103.1.24	社區居民、培根學員及社區幹部	35	討論產業活化與未來社區產業之推動方向
農村再生計畫年度執行項目討論 3	103.2.20	社區居民、培根學員及社區幹部	37	討論農村再生未來施作之優先順序
環境改善項目現場勘查 1	103.3.19	培根學員及幹部	20	由學員帶領社區幹部實地現勘社區環境
公共設施改善現場勘查 2	103.4.11	社區居民及幹部	23	由學員帶領社區幹部實地現勘社區環境
環境改善項目現場勘查 3	103.5.17	培根學員及幹部	27	由學員帶領社區幹部實地現勘社區環境
公共設施改善現場勘查 4	103.6.1	培根學員	19	環境討論未來農村再生施作之目標與重點性
農村再生計畫草案討論修正	103.7.25	社區幹部	24	環境與規劃設計團隊討論社區農村再生計畫之未來願景與發展方向
農村再生計畫草案討論修正	103.8.15	社區幹部	34	再生班討論農村再生計畫之撰寫
農村再生計畫草案討論修正	103.9.20	社區幹部	41	討論農村再生計畫之內容與提案單位

三、目前推動農村再生相關成果

本社區自 99 年度迄今共執行相關推動農村再生成果計畫，詳細內容如表 4 所示。

表 1-4 社區推動農村再生成果一覽表

人力培訓計畫			
年度	主辦單位	計畫名稱	結業人數或具體成果
99	行政院農業委員會水土保持局	農村再生培根計畫-關懷班	結業人數 74 人
100	行政院農業委員會水土保持局	農村再生培根計畫-進階班	結業人數 66 人
101	行政院農業委員會水土保持局	農村再生培根計畫-核心班	結業人數 66 人
102	行政院農業委員會水土保持局	農村再生培根計畫-再生班	結業人數 59 人
101	行政院農業委員會水土保持局	農村再生培根計畫-再生專員班	長榮大學辦理培訓結業人數 4 人
相關補助案件（工程與活動...）			
年度	補助單位	計畫名稱	計畫內容或具體成效
98	行政院環保署	環保小學堂	社區總體環境景觀提升、培育社區環保人才、社區資源相互支援共享、增加社區相互觀摩學習增長機會、社區居民素質提升、學校學術機構等研究題材
99	行政院環保署	環保小學堂	
100	行政院農業委員會水土保持局	彎腰掃社區-農村大掃除	社區環境煥然一新大家快樂過新年
100	行政院農業委員會水土保持局	進階班觀摩研習及地圖製作	體認到社區發展是需要大家齊心合力並建立共識
100	行政院農業委員會水土保持局	進階班觀摩研習	以在地農村為主軸，結合社區營造體驗原鄉精采，探索在地獨特的文化風采，一起尋找消逝已久的文史發展
100	台灣電力股份有限公司	健康研習暨節能減碳	讓社區居民瞭解節約能源重要，如何從生活中做好節能減碳的工作，進而帶動全民參與，共創清靜美麗的家園。

100	行政院農業委員會水土保持局	紮根種希望—社區植樹活動	植樹節能減碳 建構綠海家園
100	行政院農業委員會林務局	社區植樹綠美化	植樹節能減碳 建構綠海家園
101	屏東縣政府	魅力社區-艷麗綠植栽，經營美故鄉	大港洋炮仗花第二期工程
101	行政院農業委員會水土保持局	農村再生培根計畫實作課程「核心班-雇工購料」	經由上課及實務的操作，從中學習及培養團隊的意識
101	台灣電力股份有限公司	健康研習暨節能減碳	讓社區居民瞭解節約能源重要，如何從生活中做好節能減碳的工作，進而帶動全民參與，共創清靜美麗的家園。
101	行政院農業委員會水土保持局	窳陋空間改善雇工購料	野溪木欄杆及步道維護改善
101	里港鄉公所	全面強化街道及住家環境清理-髒亂點清理	社區道路雜草環境整潔及景觀掃除髒亂點、登革熱防治
102	屏東縣政府環保局	中秋節卡拉 OK 歡唱及暨節能減碳宣導	一場歡笑及和樂融融的中秋佳節並讓社區居民瞭解節約能源重要，如何從生活中做好節能減碳的工作
102	行政院農業委員會水土保持局	農村再生社區行動工作坊	社區環境整理、綠籬修剪維護
102	屏東縣政府	魅力社區-艷麗綠植栽，經營美故鄉	大港洋炮仗花第三期工程
102	行政院農業委員會水土保持局	農村再生培根計畫實作課程「再生班-雇工購料-風鈴木公園」	一大片綠油油的草地，襯著藍天白雲、大樹，美得像一幅畫。彷彿走入一塊世外桃源。
103	行政院農業委員會水土保持局	農村大掃除、亮麗過新年	社區環境煥然一新大家快樂過新年

第 2 章 實施地區現況

2-1. 社區位置、範圍及面積



圖 2-1 塔樓社區位置圖

里港鄉位於屏東縣北方(屏北地區)，塔樓村位處里港鄉西南端；本村東鄰省台三線，即自屏東沿台三線往北走至指標 431.5 公里處左轉，改走屏 14 號縣道，雙線筆直、寬廣大道，約莫前行一千公尺即入塔樓村；西接下淡水溪堤防，沿堤東可達三地門風景區，南抵玉水村；南與下三塊厝以大排水溝為界；北接北勢洋里嶺大路(原係台糖公司運蔗舊鐵道)與玉田村相隔，形成一大長方形村莊。

塔樓社區是一個典型的農村聚落，由兩個部落即塔樓本庄與頂三塊厝組成，分成八鄰，面積約 3 平方公里，共 521 戶，總人口 1814 人 (民國 103 年 4 月止)，形成一個大聚落。村內居民多數以務農為生，產業以瓜果類蔬菜、蓮霧、棗子、檸檬、檳榔為主，因為年輕人口嚴重外移，使得社區居

民以老人居多，但社區裡仍保有傳統農村生活型態，這樣一個具有傳統農業特色的產業，在面臨 WTO 以及農業精緻化等等壓力下，生產人口年紀老化，年輕人口外移，造成農業相關產業凋零。社區的居民已經意識到這項危機，試著尋求相關部門的協助，企圖找到社區產業未來的發展，所以更努力經營產銷班和社區發展協會，希望能藉以社區居民的向心力，把社區內的閒置空間加以美化、豐富社區多元的生命力，提升社區休閒產業永續發展之潛力。

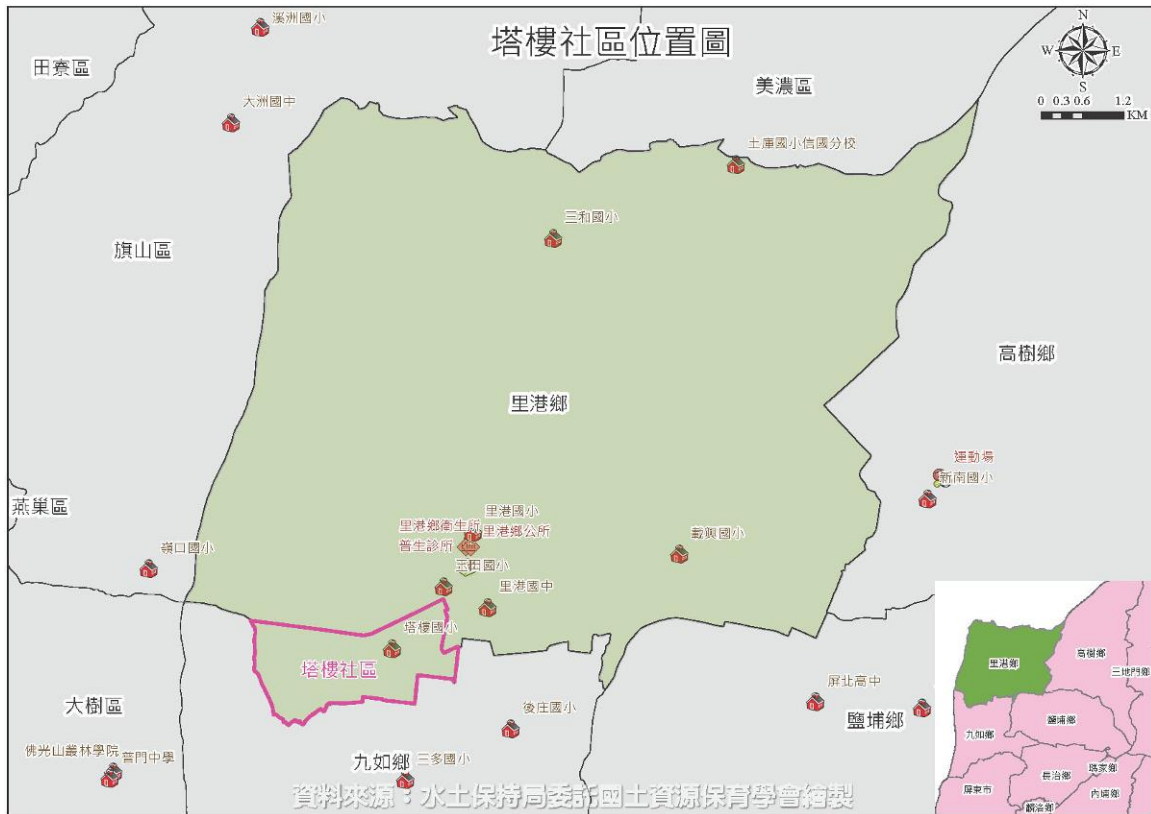

圖 2-2 塔樓社區範圍圖

2-2. 人文資源調查

一、人口

本村分成兩個部落即塔樓本庄與頂三塊厝，分成八鄰，面積約 3 平方公里。早期全台灣島上最大的平埔族聚，Swatelauw—塔樓社，由平埔族語得名，其意涵無從考據，村人也以先民稱此名為榮。

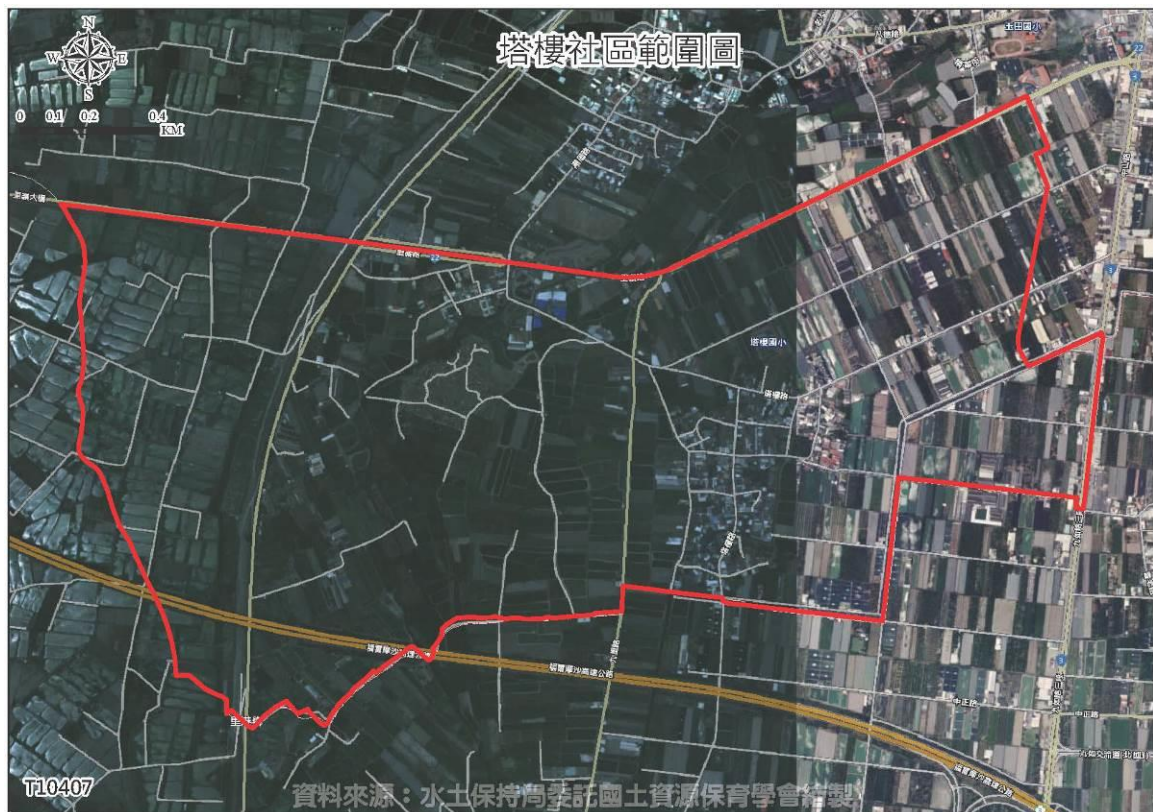
台灣為荷蘭統治時期，平埔族群文化有文字記載並有系統性的戶口調查，始自此期，其所留下的珍貴紀錄散見於「巴達維亞日記」，又根據八十六年五月二十五日三刷出版伊能嘉矩手稿平埔族調查旅行，台灣通信篇—台灣平埔蕃的概察中舉述：「至少四百年前，當明朝的漢人及荷蘭人未佔領台灣西部平原之前，台灣全域都是固棲土蕃聚居之地，依照遺老的口述及漢人舊紀錄來考察，平埔馬卡道族（Makattao, Tao）是移居台灣南部鳳山及附近一帶的故地，平埔蕃移入台灣是局部性的，並非集體在同一年代或地點登陸，有自遠古，有自更晚近年代，有的從台灣西南海岸，有的從西北海岸等登陸，各自於登陸地點結社，形成各自的族群。」

在「平埔族調查書」一書中記載分為荷蘭、西班牙、鄭成功、滿清等四個時期理蕃及其結果，尤其重要的是羅列各蕃戶數、男女人口數；「荷蘭時代的台灣蕃社戶口表」中記載塔樓社（Swatelauw）的戶口紀錄：

- 1、西元 1648 年 495 戶 2102 人。
- 2、西元 1650 年 510 戶 2160 人。
- 3、西元 1654 年 448 戶 1751 人。
- 4、西元 1655 年 396 戶 1700 人。
- 5、西元 1656 年 400 戶 1698 人。

上述紀錄的人口數係荷蘭時期的戶口表，乃是東印度公司於西元 1641 年起實施地方集會（Landday）以來，每一年度召集各部落之頭目及長老，所做的村落狀況報告所得，準確性雖不是 100%，但也不致相差太遠，而上述的資料中的塔樓社人，應該都是馬卡道族人無誤。可見當時塔樓社是個相當大的族群，一般學者大多數認定塔樓社的舊址就在現今的本村無誤。現今本社區常住人口數如表 2-1 所示。

表 2-1 塔樓社區常住人口 98~103 年統計表

年度	男(人)	女(人)	合計(人)
104	959	881	1840
103	929	885	1814
102	916	867	1783
101	911	867	1778
100	892	856	1748
99	926	869	1795
98	906	860	1766

表 2-2 104 年 8 月份屏東縣里港鄉現住人口數統計表-按性別及年齡分

歲次	總計	0	1	2	3	4	5	6	7	8	9	10	11	12	13	14	15	
計	26928	332	262	275	237	166	177	194	179	192	217	222	243	284	273	337	329	
男	13707	162	136	140	127	86	97	99	97	99	107	107	116	160	155	168	194	
女	13221	170	126	135	110	80	80	95	82	93	110	115	127	124	118	169	135	
歲次	16	17	18	19	20	21	22	23	24	25	26	27	28	29	30	31	32	33
計	304	324	357	397	415	367	407	397	407	358	378	396	388	401	417	454	469	461
男	162	179	187	215	204	192	199	210	211	166	184	211	190	200	190	227	240	202
女	142	145	170	182	211	175	208	187	196	192	194	185	198	201	227	227	229	259
歲次	34	35	36	37	38	39	40	41	42	43	44	45	46	47	48	49	50	51
計	462	438	453	441	403	398	299	326	333	337	337	406	398	482	392	437	421	412
男	236	218	241	218	200	205	149	165	171	170	186	204	207	269	213	239	238	226
女	226	220	212	223	203	193	150	161	162	167	151	202	191	213	179	198	183	186
歲次	52	53	54	55	56	57	58	59	60	61	62	63	64	65	66	67	68	69
計	467	455	375	381	394	357	340	354	354	309	336	335	294	289	239	243	193	155
男	248	231	192	211	204	187	174	181	171	171	162	175	154	153	118	129	98	72
女	219	224	183	170	190	170	166	173	183	138	174	160	140	136	121	114	95	83
歲次	70	71	72	73	74	75	76	77	78	79	80	81	82	83	84	85	86	87
計	152	210	178	236	219	210	202	189	172	196	127	115	119	98	92	77	60	55
男	61	101	83	113	106	99	104	88	90	80	61	51	47	47	33	37	23	17
女	91	109	95	123	113	111	98	101	82	116	66	64	72	51	59	40	37	38
歲次	88	89	90	91	92	93	94	95	96	97	98	99	100 以上					
計	30	39	27	24	12	13	9	3	0	1	1	1	0					
男	9	18	13	9	6	5	4	1	0	1	0	1	0					
女	21	21	14	15	6	8	5	2	0	0	1	0	0					

二、信仰

1.三坪祖師廟

塔樓社邱姓先民，自大陸福建漳州府平和縣移居，隨身自三平寺請一尊三坪祖師公聖駕保佑，遷徙渡海來台，歷盡滄桑，一路奔波，平安抵達本村定居，之後一直薪火相傳，建廟奉祀，虔誠信仰，保護村民，都以祖師公做為信仰中心；祖師廟由歷任老大、保正負責管理，其他如廟宇維修，公款管理等一概由所謂村主任之。

主持祭祀之爐主，則由每年三大節求筊決定之，再由頭家協助辦理，祭祀支出之經費，古時均按人口數平均分攤，由爐主算出每戶人口負擔金額，然後募捐，男一人叫一丁，女一人叫一口，女一口算半丁（古時常說，女人半丁就由此而來）；光復後，按人口分擔大家認為太麻煩，改按戶自由樂捐金額，到祭祀結束，決算公佈，以昭誠信，如有餘額交由廟主持人管理。迄民國七十二年，廟宇第三次重建以來，公推村民鍾登極先生擔任主持，他為人誠實，辦事認真，公私分明，可惜文盲，小額支出均自行掏腰包，其逝世後，公款交由陳正男村長保管，由於村長公私業務繁雜，自八十一年三月，決定召集村民開會組成管理委員會管理，凡廟務、財物等一切業務由管理委員會主任委員負責管理，廟務逐漸上軌道，財物也年年充裕，加固穩定村民信仰。

民國八十一年三月自組成委員會後，廟務由委員會委員接管，公款由主計人員負責保管，每年預算均由委員審查後經信徒大會通過後執行，並報經縣政府核備，決算案亦同。本村村民信仰祖師公極其虔誠，每年三大節慶慶典之捐款甚踴躍，捐款雖不多，然盡量節省慶典費用，每年均有餘額，存款備用。如塔樓國小增購校地，前兩次均由祖師廟公款預先支付，迄民國八十八年第三次預備籌設獨立設校時也由祖師公廟公款預先代付購地，

對本村公共事業幫助、貢獻甚大，也是祖師公回饋本村村民最大之誠意。



圖 2-3 三坪祖師廟現況照片

2.塔樓土地公廟

俗語說「土地公顧水尾」，依照台灣習俗每一村莊都有一座土地公祠，而且都設在該村莊之水流出處(水尾)。本村自有庄後也就有土地公廟，廟內土地公金身卻是一塊石頭，根據研究歷史專家來村考證說：「這應該是屬於平埔族的習俗，平埔族人係母系社會，父親負責狩獵準備食物、聯合族人共同抵禦外侮，孩子及家中之事務則交由母親打點，石頭代表母親，身旁立著數個小石頭，代表母親撫慰孩子，成為一個家族，平埔族人為感念母親養育之恩，才有祭拜石頭公之習俗，石頭上面包紅布巾，為漢族人之習慣加以包紮，由一般生活事務之習慣，可以發現漢族人喜歡包紅布條之

習俗。」從這一點可想像，本村土地公廟也許從古時候塔樓社平埔族族群就已經設立的了，可見其歷史之久遠；而根據傳說，這塊石頭是從廟前那條水溝中，有人發現水中有發亮之東西，就將其撈上岸一看是一塊石頭，就將它放在竹林下，之後經常在晚間看到竹子下的那塊石頭「閃閃發亮」，認為是神明顯身，故就地建一所極小之廟宇奉祀在內膜拜，流傳至今。

每年農曆六月一日是土地公廟祭典的日子，家家戶戶都準備牲禮、水果前來祭拜，平時農曆初一、十五祭拜人潮仍絡繹不絕，香火鼎盛。目前廟前那棵生長茂盛，濃蔭蔽空的大榕樹是由袁文生先生所種植，植後未久又由陳榮義先生提供砂石，再由當時土水師傅王文章先生義務做成圓形裙牆，提供村民納涼、休憩乘座之處所。



圖 2-4 塔樓土地公廟

3. 頂三塊厝福德祠

台灣原住民平埔族與後移入之漢民族都虔誠信奉土地公，尤其農民更相信土地公能保佑農作豐收，家畜平安，俗語說：「得罪土地公，飼無雞甲鴨。」可見土地公在一般人心中所佔之份量及重要性；早年科學未進步，百姓處事，樣樣端賴神明指示行事，偶有不如意事，更需要神明精神支柱之指示做決定，如每年農曆、端午節、中秋節等節日，農民都會做數個支柱夾著

銀紙，然後插在每一畦田地上，以表對土地公之尊敬，祈求土地公保佑農作生長豐收，可見人民對神明之崇敬及依賴。

本祠建於里港第一號圳排水溝與犁頭店埤圳排水溝會合處（天元宮旁）。原有廟祠極小，裏面沒供奉金身，只有一張紅紙寫著（福德正神）四個字貼在壁上而已，到了民國八十五年六月重建後，村民認為雕一尊金身朝拜較有意義，如今祠雖小，樣樣具備，尤其「有求必應」之諾言非常靈驗，故甚受村民敬拜。



圖 2-5 頂三厝福德祠

4. 麗伯廟

年輕一代的人們常脫口叫出「老麗伯」，他是本村早期的英雄，本名應是單「麗」，福建安溪縣人，生於清康熙年間，他四十歲（乾隆元年）時來台灣，乾隆四十九年逝世，享年八十九歲，擅長地理，風水及醫術；傳說早年塔樓剛開墾之初，周圍土地遼闊，村外處處荒郊蔓草，動物生態完整，毒蛇種類繁多，出沒無常，拓荒者常受其咬傷，因而喪命，「麗」伯先生一生潛研草藥破解蛇毒秘方，身懷絕技，響譽千里，由其醫治救活者不知凡幾，毒蛇越毒越有效，故俗稱「蛇咬塔樓人，無彩嘴。」後繼者為許家子

弟，目前其秘方尚存於許家，若有被蛇咬傷者，不妨姑且一試，試試看「麗」伯先生之真功夫；村裡人為尊敬其一生造福鄉里之功，大港洋重劃後，特將其移供於村子東邊，由楊恭泰老師提供土地，興建一個小祠堂中供奉，竟日煙霧繚繞，香火鼎盛。



圖 2-6 麗伯廟

5.頂三塊厝天元宮

據廟內碑文記載，李府元帥本名李靖，出生廣東省東南庄，歸神受玉旨敕李托塔天王，早其在廣東受姓李者所崇拜，因為逃難將金身拋入海中逐海漂流，金身於明治十八年（歲次己酉年）八月漂流至本庄，同年十月二十三日元帥至本庄開基。

本廟主神金身是日本明治十八年（西元一八八五年）八月由本村盧臭先生（盧欺頭先生之父親）在淡水溪畔檢拾漂流木時檢到帶回，同年十月二十三日設壇奉祀，碑文所稱為逃難金身拋海一事，因本庄離海岸相當遠，而且溪水是往下流入海中的，何以金身會自海漂流至本庄溪畔被檢拾，成為疑點。據考，頂三塊厝原有盧、蕭姓等三戶居民故稱三塊厝，但因為本

村南鄰也有一村稱三塊厝，故分別稱為頂三塊厝、下三塊厝以之區別（本村位居水源頭故稱頂三塊厝）。

昭和二年，日本政府開始治理淡水溪工程，將隘寮溪溪水全部疏導引導到里港，舊潮厝村位在現在堤防外，村莊全部被大水沖失，居民大部分遷入目前之村莊，少部分遷入頂三塊厝，才成目前眾多之人口，逐漸繁榮，大家商議募捐興建廟宇，將之供奉於內，祈求元帥爺保佑村民平安，也是精神寄託中心。



圖 2-7 天元宮

三、社區特色及常民活動

表 2-3 塔樓社區常民活動一覽表

農曆	1 月	2 月	3 月	4 月	5 月	6 月
傳統	春節			清明節	端午節	
宗教			祖師公聖誕、玄天上帝聖誕			福德正神生日
社區	會員大會，炮仗花開	炮仗花開			粽葉飄香慶端午、母親節活動	
農曆	7 月	8 月	9 月	10 月	11 月	12 月
傳統	中元節	中秋節				
宗教	中元普渡		中秋晚會			雞湯取暖·天使傳愛(縣府舉辦本社區負責全鄉發送)
社區		父親節				

備註：

- 1.農曆三月十六日：三坪祖師公聖誕春秋。
- 2.農曆七月十五日：中元普渡，全村普渡。
- 3.農曆十月十五日：村民聯合謝平安。
- 4.藥草四季皆有產出

四、文化景觀

1、塔樓國民小學

里港國民學校塔樓分班創設後，附讀於塔樓會館，祖師廟重建後又遷入其樓下上課，到了民國七十二年間購地遷校，然後又增購校地，完成塔樓國民小學獨立設校，期間走過一段可說漫長又艱辛的歲月，首先，本村小孩上學長久以來都得長途跋涉到里港國民小學唸書；之後由於經濟起飛，交通發達，車輛增多，導致事故頻傳，家長們為顧及上學交通安全起見，遂由蕭再其村長及楊通宜代表，向里港國小爭取本村幼小的一年級學生，借用本村開會會館當教室，請老師到此上課。

在學生數增加而場所未隨著增大的情況下，學生的活動空間卻變小，體育課或團體活動根本無法上，小朋友上廁所更不方便，根本不像一所學校，就在那個時候，家長們有個共識，就是趕快覓妥校地建校，好讓學生有個良好的學習環境。

民國七十二年，由陳正男村長及祖師廟主持人鍾登極先生二人積極努力下，運用公共造產椰子收入及祖師廟基金，以每分地十九萬元向陳特、陳再合、陳再祥等先生，購置六分餘田地捐給縣政府做為校地建校，建造了有四班教室、操場等設備之分校，並在七十三年三月二十四日落成遷入新校舍。

民國七十四年九月，楊明義校長調回里港國小任職，他與鍾登極先生協商，自祖師廟基金中再撥七十萬元，向陳銀謀地主價購分校西側農地，每分地四十萬元，捐給分校增建教室，此時校地已達八分地之多；八十二年九月，考慮交通日益混亂，高年級學童長途往返本校通學安全堪虞，就將一至六年級學童全部集中在塔樓分校上課，全分校學生共一百四十名左右；此時塔樓村民也認為設立學校之時機已到，及時向校方反映同時轉知縣政府此訊息，但屢次遭縣政府打回票，原因係校地不足，需達一公頃以上校地才可獨立設校。

八十九年初，塔樓人見機，即刻成立分校獨立促進委員會，公推陳瑞榮先生為會長，王菊武先生擔任會計，及各委員共同商討籌劃購地獨立設校事宜，以購地換地，換取緊鄰分校東側之檳榔園，同時喚起村民捐款興學意識，並獲得村民熱烈迴響，在短短的一個月間，村民共捐出新台幣四百六十一萬元來購地興學(每分地 250 萬元)，此舉感動蘇嘉全縣長，令其未編列經費預算情況下，特准許提早一年於民國八十九年八月一日成立塔樓國小，此消息一傳出村民莫不興高采烈，奔相走告，得償宿願。村民奮鬥近十年之歲月及熱烈捐款購地達成法定校地，加上蘇嘉全縣長全力支持，

撥出一千萬元經費，同時曹啟鴻立委自中央教育經費專款中，爭取一千萬元支應，讓塔樓國小能順利建設成一所現代化之國民小學，可說是塔樓小朋友之福氣，也是大家所種的福田，使子子孫孫、世世代代共享我們的成果，我們更寄望師長能多關心子弟們之言行課業，小朋友也聽從師長之教誨指導，個個成器並奉獻心力，成為國家、社會的棟樑。



圖 2- 8 塔樓國小

2.百年茄苳樹

在村莊中，有一棵具有百年歷史的茄苳大樹，記得小時候，大家總是圍繞著這一棵大樹一起嬉鬧，還有許多長輩會在這邊講故事給小朋友們聽，現在也因為時間的改變，人口外移，也讓茄苳老樹漸漸的退居幕後，年輕一輩的人也逐漸忘記村莊內有著這樣一棵有故事的老樹。



圖 2-9 百年茄苳樹

2-3. 自然環境資源調查

一、地形

塔樓社區位於屏東縣里港鄉西南方，因地勢較低所以水源多匯集於此、排水良好，土質佳，氣候平均常溫高，水利設施尚稱良好，乾燥度落在 0.5 ~0.1 之間的半濕潤區，日照均勻，平均為 55%，適宜農作，農產相當豐饒，因為土地也較為肥沃，在日治時代稻作一年可收穫兩期，也就是俗稱的「雙期田」，但後來因稻米的價格下跌，而使種稻農民轉作其他作物。

二、水文

塔樓社區內之灌溉排水路為大港洋大圳及虎尾溝，涵蓋行政區包含：里港鄉、九如鄉及屏東市，地勢大致由東向西、由北向南傾斜，其上游主要匯集畜牧業及工廠排放廢水，下游段注入高屏溪，由於水源枯竭，故水源皆來自排放廢水，形成水質不佳且惡臭難聞，灌溉功能已失，僅剩排水功能而已。灌溉及民生用水則以抽取地下水為主。



圖 2-10 塔樓社區水文分布圖

三、氣候

1.溫度（2011 年）

塔樓社區位於北迴歸線之南，屬亞熱帶季風氣候，年均溫在攝氏 25 度至 29 度間，每年 6、7、8 月氣溫較高，1、2 月較低，最熱月平均溫度約攝氏 29 度，最冷月平均溫度為攝氏 19 度左右。

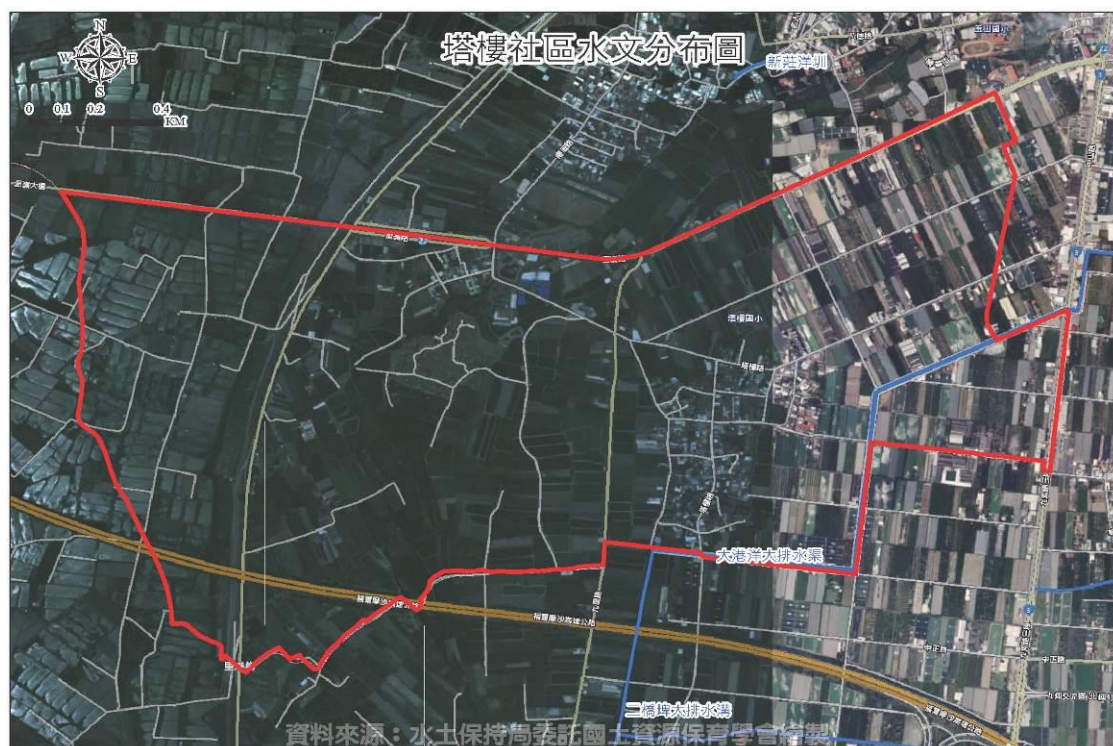
表 2-4 月均溫表

單位：攝氏度

月份	一月	二月	三月	四月	五月	六月	七月	八月	九月	十月	十一月	十二月	平均
月均溫	19.7	22.3	23.9	25.1	27.6	29.8	29.7	29	28.6	26.6	24.3	19.9	25.5

資料來源：中央氣象局高雄監測站



圖 2-11 月均溫長條圖

2.降雨（2011 年）

塔樓社區終年高溫，又因西南季風之影響，雨水集中夏季的現象顯著，屬於亞熱帶季風氣候，夏季特長冬季不甚明顯。年平均降雨約 1500~1800 公釐以 5 月到 9 月降雨量最多，屬於夏雨型。

表 2-5 月降雨量表

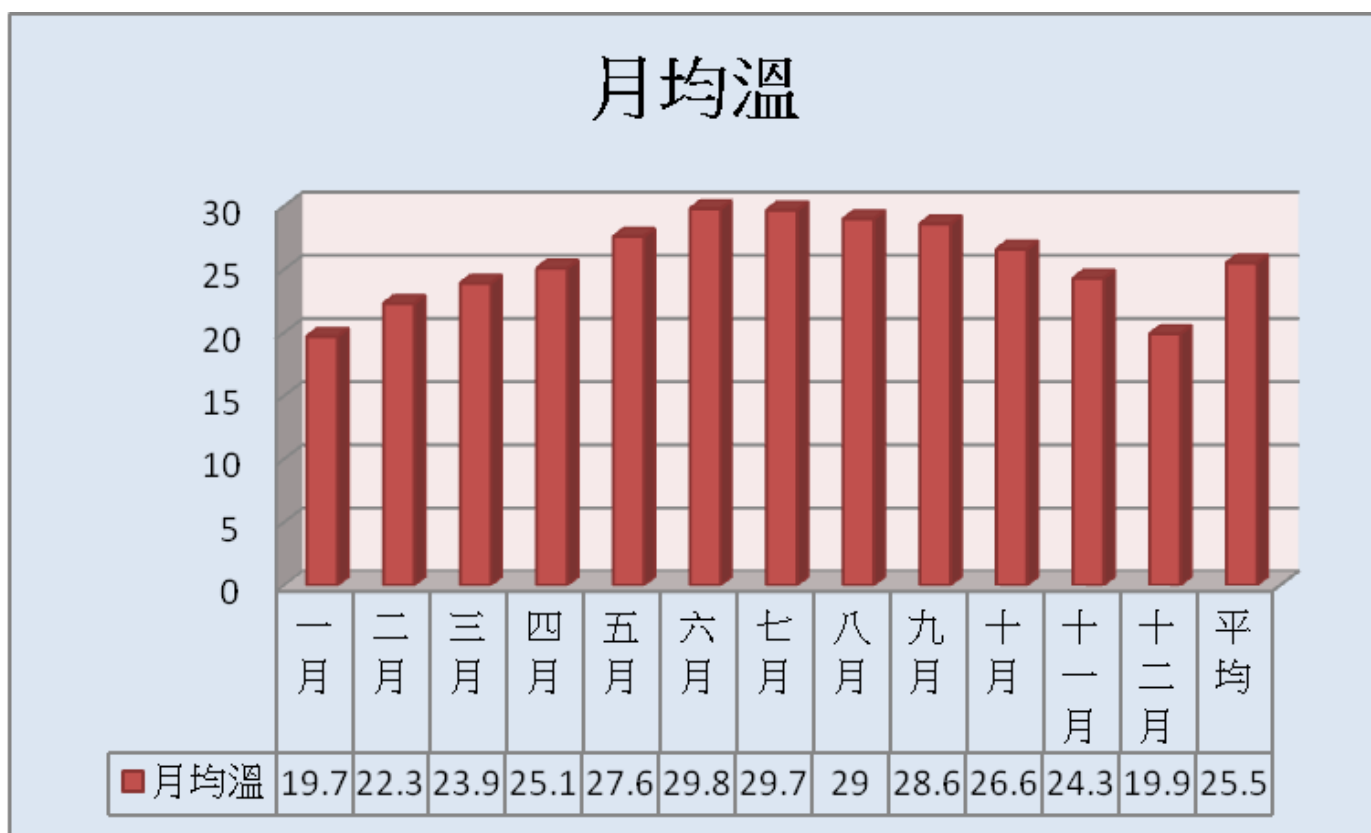
單位：毫米

月份	一月	二月	三月	四月	五月	六月	七月	八月	九月	十月	十一月	十二月	合計
降水量	15.1	3.5	42.4	161.4	376.7	81.7	336.7	1367.2	134.9	4.5	10.2	46.2	2580.5

資料來源：中央氣象局高雄監測站



圖 2-12 月降雨量長條圖

四、景觀

本村以炮仗花為本村之村花，炮仗花在每年十一月至隔年三月為開花綻放期，一大片黃橙橙的炮仗花倒掛在路旁，尤令人心曠神怡。秋冬開花的炮仗花串連很迷人，夏天造訪塔樓社區，雖然炮仗花還沒有開，街道上一條條如「綠色簾幕」的炮仗花藤葉也綠得迷人。

大港洋排水圳流經社區綿延 3 公里，是社區文化之源及農田灌溉排水溝渠，渠旁產業道路長期以來為鄰近村民交通要道及社區居民農餘休憩散步、慢跑、健走場所。然其兩旁雜草叢生，妨礙觀瞻，有鑒於社區庄內路炮仗花綠美化營造相當成功，並獲社區居民認同，本社區遂將大港洋排水圳兩旁道路種植炮仗花綠籬綠美化，來改善環境品質並預防墜落深圳維護人員安全。

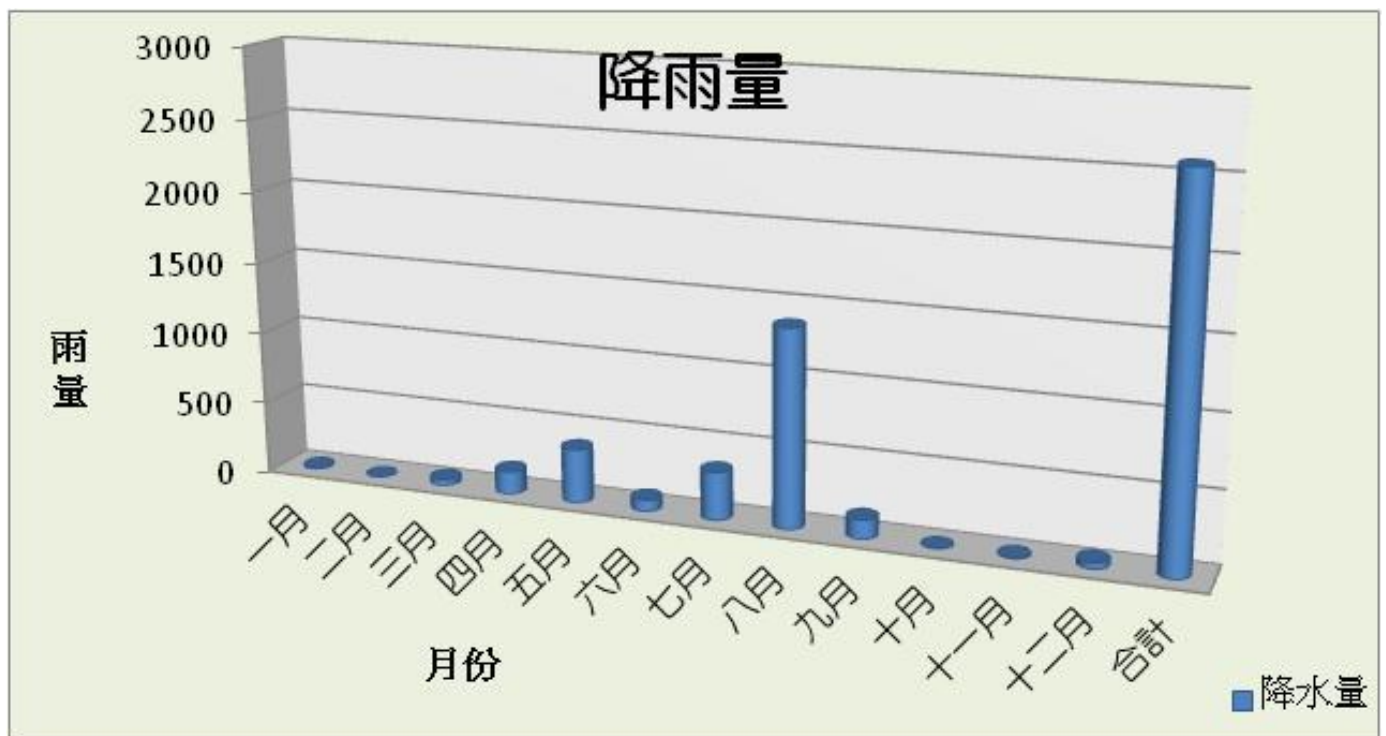

圖 2-13 塔樓社區炮仗花廊道

2-4. 社區生活現況

一、土地利用

塔樓社區範圍內土地主要分為塔樓段與大港洋段，塔樓核心聚落區座落在大港洋段沿著屏 14、屏 14-1 線縣道公路兩側，在公有地部分主要作為公路及水圳使用，管理單位包括：財政部國有財產局、屏東縣政府、里港鄉公所、屏東縣農田水利會。

表 2-6 塔樓社區範圍資訊表

屏東縣里港鄉塔樓社區	
是否涵蓋都市計畫區	×
是否涵蓋國家公園區	×
是否涵蓋休閒農業區	×
是否為原住民地區	×
是否為漁村社區	×
是否含跨村里	×
是否與比鄰社區重疊/空洞	×



圖 2- 14 塔樓社區土地利用現況圖

表 2- 7 塔樓社區使用分區及用地編地表示

使用分區	編定用地	面積 (公頃)	佔總面積比例	
			單一	小計
特定農業區	甲種建築用地	0.34	0.14%	45.70%
	農牧用地	98.04	40.01%	
	交通用地	6.51	2.66%	
	水利用地	5.63	2.30%	
	特定目的事業用地	1.45	0.59%	
一般農業區	甲種建築用地	1.43	0.58%	45.26%
	農牧用地	93.73	38.25%	
	交通用地	4.36	1.78%	
	水利用地	4.02	1.64%	
	墳墓用地	4.99	2.04%	
	養殖用地	2.39	0.98%	
鄉村區	乙種建築用地	19.70	8.04%	8.96%
	交通用地	1.24	0.51%	
	水利用地	1.01	0.41%	
河川區	水利用地	0.20	0.08%	0.08%
合計		245.03	100.00%	100.00%

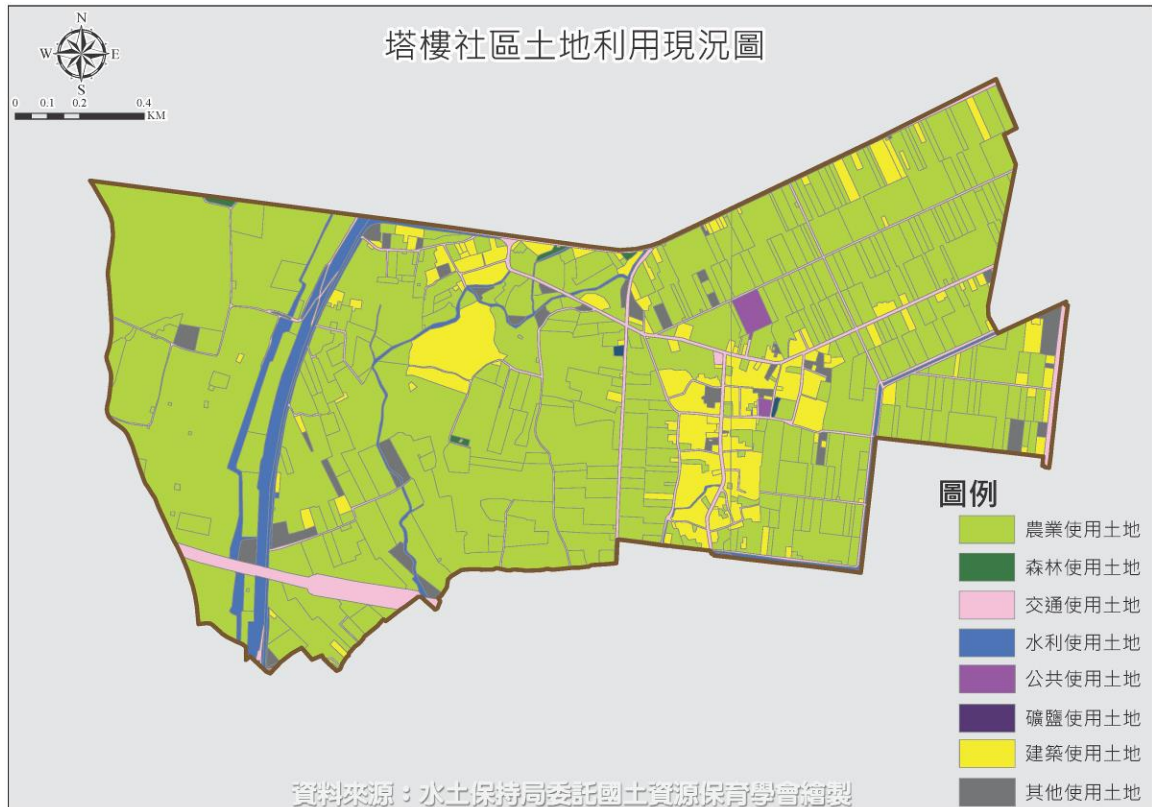

圖 2- 15 塔樓社區土地使用分區現況圖

塔樓社區內土地使用分區依使用分區類別，分為一般農業區（44.97%）、特定農業區（46.04%）及鄉村區（8.91%）等。

表 2- 8 塔樓社區國土使用現況表

第一級分類	第二級分類	面積 (公頃)	占總面積比例	
			單一	小計
農業使用土地	農作	113.78	35.65%	77.51%
	水產養殖	115.52	36.20%	
	畜牧	15.15	4.75%	
	農業附帶設施	2.92	0.92%	
森林使用土地	人工林	0.49	0.15%	0.15%
交通使用土地	道路	18.61	5.83%	5.83%
水利使用土地	河道	4.84	1.52%	4.00%
	溝渠	6.42	2.01%	
	蓄水池	0.02	0.01%	
	防汛道路	1.49	0.47%	

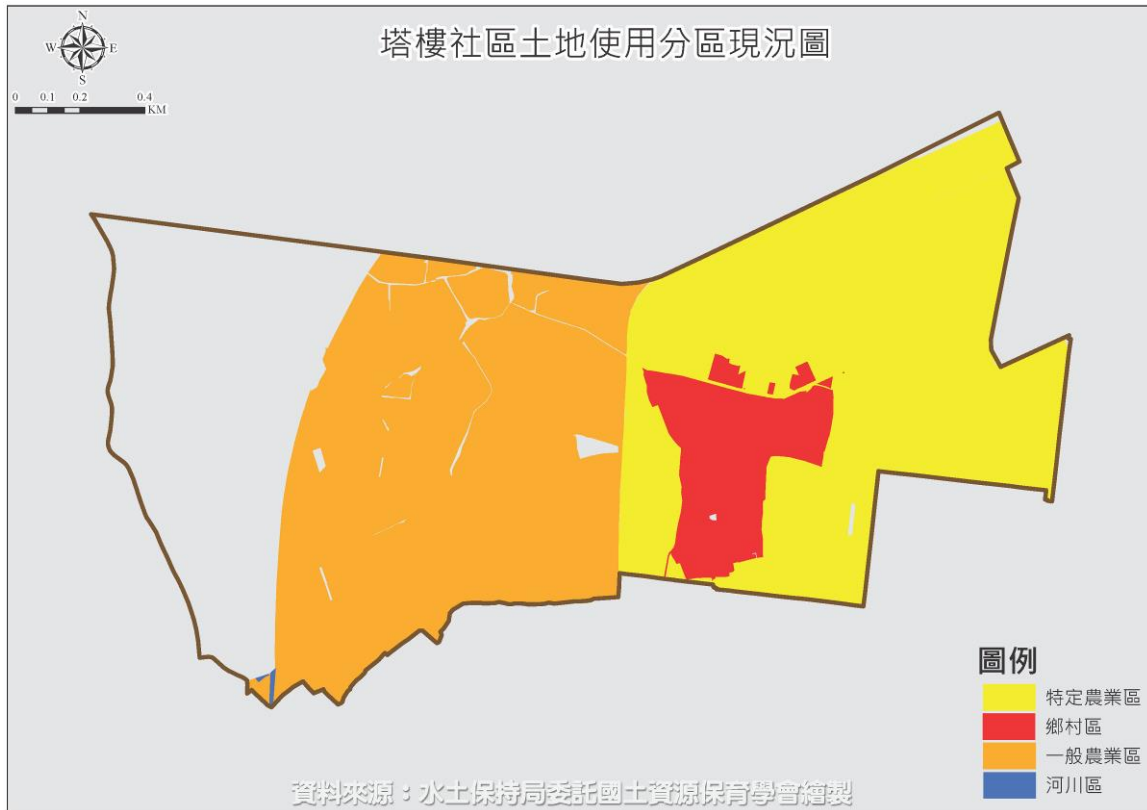
第一級分類	第二級分類	面積 (公頃)	占總面積比例	
			單一	小計
建築使用土地	商業	2.12	0.66%	9.61%
	住宅	20.29	6.36%	
	工業	2.17	0.68%	
	其他建築用地	6.09	1.91%	
公共使用土地	學校	1.01	0.32%	0.38%
	社會福利設施	0.20	0.06%	
遊憩使用土地	休閒設施	0.20	0.06%	0.06%
其他使用土地	草生地	3.70	1.16%	2.45%
	營建剩餘土石方	0.62	0.19%	
	空置地	3.50	1.10%	
合計		319.13	100.00%	100.00%



圖 2-16 塔樓社區土地使用地類別現況圖

二、產業型態

塔樓社區內之產業，目前仍以一級產業(農、牧、水產養殖業)為主，農產品主要以蔬菜、蓮霧、棗子、檸檬、檳榔等之生產為大宗；畜牧業以養豬、雞、乳牛為主；養殖業則以甲魚、泰國蝦為主。

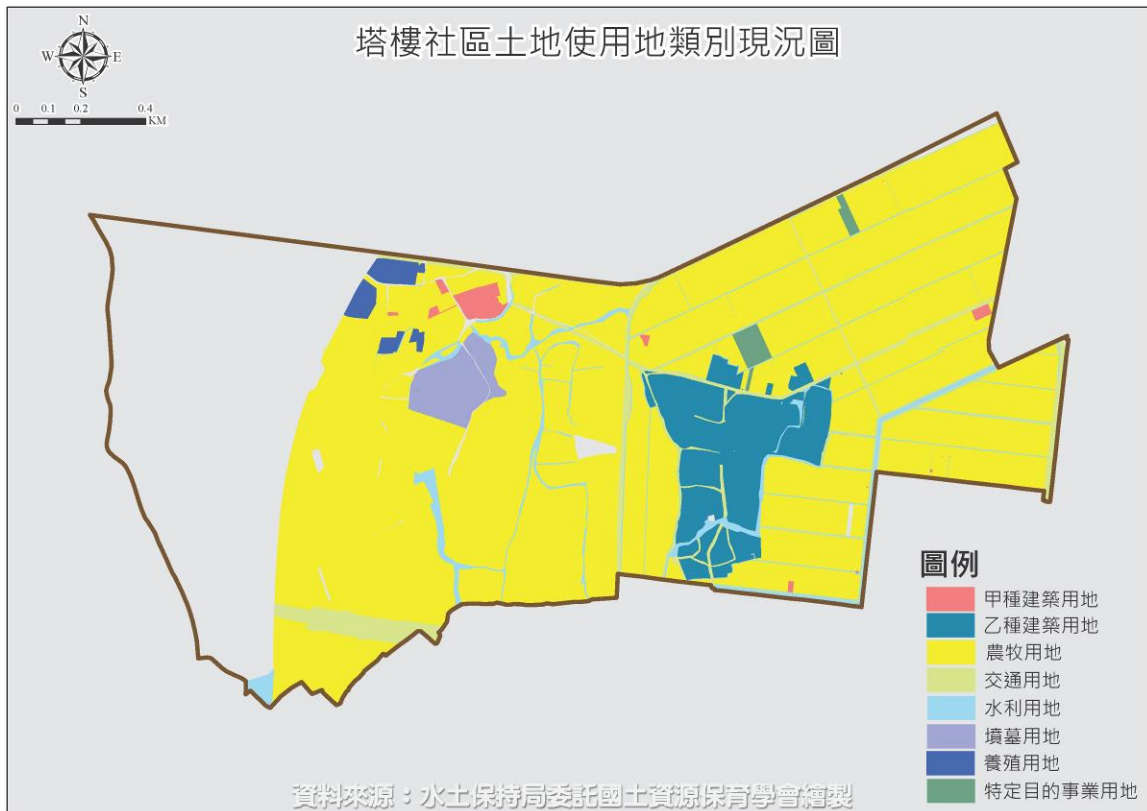

圖 2-17 塔樓社區產業分布示意圖



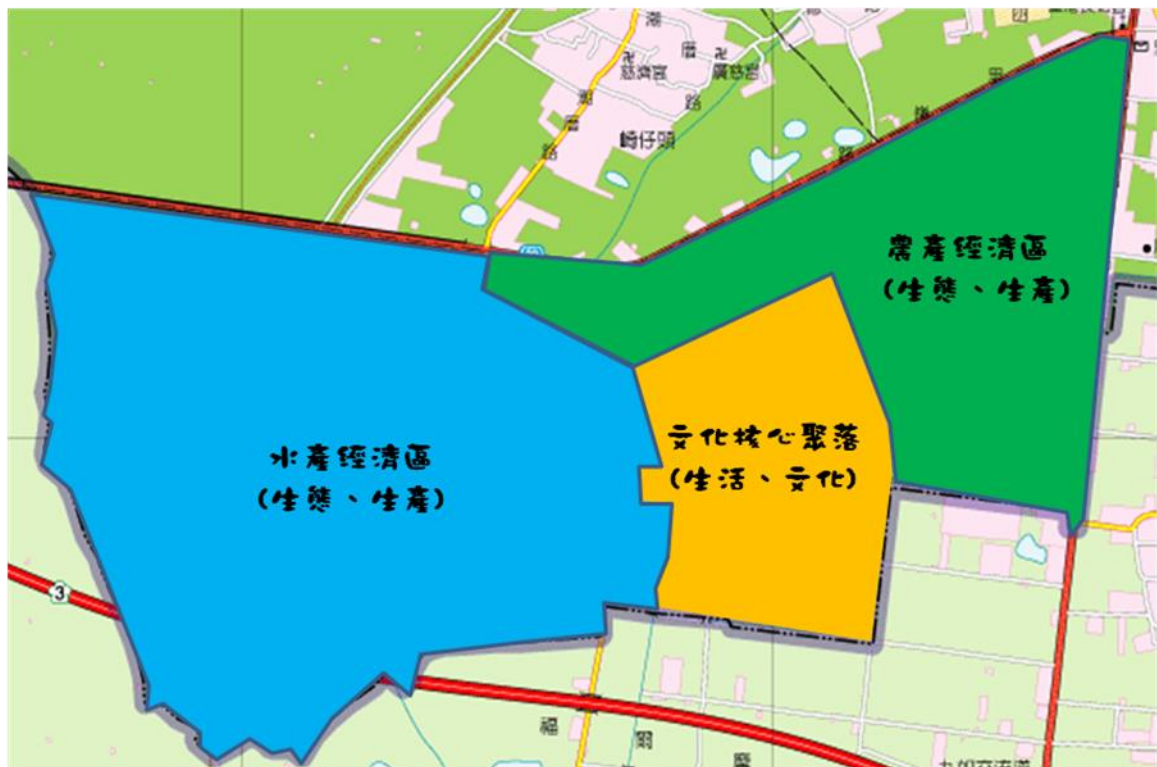

表 2-9 塔樓社區產業調查資料一覽表

產業項目	戶數
農產品(蓮霧、檸檬、檳榔)	18
養殖業(甲魚、泰國蝦)	17
畜牧業(雞、豬)	6

三、公共設施

本社區之公共設施，整理如下。各公共設施之分佈位置與相關之照片，如表 2-10 所示。

表 2-10 塔樓社區現有公共設施現況整合表

 <p>塔樓社區活動中心</p>	 <p>塔樓社區生態池</p>
 <p>塔樓社區公園</p>	 <p>塔樓社區健康步道</p>
 <p>塔樓國小</p>	 <p>塔樓社區意象</p>



風鈴木公園



三坪祖師廟



塔樓土地公廟



麗伯廟



天元宮



福德祠

表 2-11 塔樓社區公共設施一覽表

公共設施名稱	服務範圍	服務性質
社區活動中心	塔樓社區	社教設施
社區公園	塔樓社區	遊憩健康設施
社區入口意象	塔樓社區	社區地標
生態池	塔樓社區	遊憩社教設施
蓮花池	塔樓社區	遊憩社教設施
風鈴木公園	塔樓社區	遊憩社教設施
塔樓國小	塔樓社區	文教設施
三坪祖師廟	塔樓社區	信仰設施
頂三塊厝天元宮	塔樓社區	信仰設施
塔樓土地公廟	塔樓社區	信仰設施
麗伯廟	塔樓社區	信仰設施
頂三塊厝福德祠	塔樓社區	信仰設施

四、交通運輸

塔樓社區對外之交通堪稱便利。貫穿社區的主要道路有為台 27 縣道，往北及可到通過高樹鄉至三地門鄉，台 27 縣道周邊即本社區的核心地帶亦為社區對外之聯繫主要道路，路況良好。而若欲與周邊其他鄉鎮聯絡，主要利用台 27 線、豐年路及勝利路，若要往其他縣市則是利用屏 18 縣道約 15 分鐘內即可到達 3 號國道，甚為方便。



圖 2- 18 塔樓社區對外交通圖

五、住宅使用

塔樓社區分為兩個部落，住宅分布雖略有分散，但主要集中於屏 14 線及屏 14-1 線兩旁，塔樓社區 40~50 年前之住宅建物多偏向紅瓦磚，但近年來因居民居住需求，除少數保有傳統農村建築，其餘大多為鋼筋混凝土(RC)式的樓房住宅。前述這些建物中，多為永久性 RC 建物，其餘為鐵皮等臨時性建物。

六、災害

塔樓社區位里港鄉西南方，地勢較低，雨水經由大港洋大排及虎尾溝流經於此，聚落宅院因排水系統良好不虞淹水，但水流往低處流，仍有一些較低窪地區每逢下大雨就淹水，如塔樓國小後方產業道路、通往九如之九里路及兩側農田、蓮花池旁道路、進入村民楊建良住宅後方之巷子、里嶺大橋橋頭附近以及塔樓段的農田等都是容易淹水的地方。

社區內部分巷道及產業道路則因年久失修損毀失去排水功能，且早期所建溝渠狹小，遇大雨就淹水，故急需改善排水系統。

第 3 章 農村社區發展願景及課題

3-1. 社區發展願景

炮仗紅、甲魚肥，水產蔬果鮮又甜，營造幸福塔樓村。

位於屏北地區的塔樓村，複合式農業加上近年興起的養殖漁業，讓社區的地景添增多元風貌，庄頭人實實在在、純樸可愛！團結一心只為家鄉發展，志工奉獻歡喜自在，即使城鄉差距、資源有限，塔樓村如同炮仗紅花，綻放對社區事務的熱情與未來營造的希望。

塔樓村，是個典型的傳統農業社區，居民大多世代務農，複合式農業讓塔樓的農村地景風光更添多元性，除了瓜果蔬菜以外，塔樓出品的檸檬品質掛保證，酸而不澀，因此成為著名的檸檬鄉。

城鄉差距導致地方資源有限，社區事務的推動常因為經費等阻礙而難以施展，也常因為地方派系或立場不同，導致社區事務停擺、延宕甚至半途而廢，然而王文章說，在塔樓沒有這樣的問題，像他即使沒有選上村長，也會一起協助社區事務的進行。塔樓人的團結在社區隨處可見，以社區內的塔樓國小為例，過去學童上學得跨區到里港國小就讀，為了興建專屬於塔樓村的小學，社區在短短一個月內就募集四百多萬蓋小學，以實際行動證明他們深耕在地、為了下一代打拚的決心。

社區活動中心也是團結力量築成，村長說：「當初塔樓希望能蓋一棟屬於社區的公有建築，在整個村內卻找不到一處公有地。幸好登高一呼，居民紛紛響應，不但主動捐地供社區使用，更在短時間內募集八百二十三萬，協助建造社區活動中心。」

塔樓村也致力於社區中各個角落的綠美化，沿著村內的大港洋排水溝走，路旁會看見一叢叢綠得發亮的炮仗花。炮仗花又稱黃鱔藤、黃金珊瑚，為藤本植物，常妝點於建築物的四周或涼棚上。

塔樓村種植炮仗花約從十多年前開始，因為易於照顧，加上冬春之交為花季，紅花錦簇看起來特別喜氣，因此炮仗花的花牆「領地」不斷延伸，社區索性以炮仗花為代表意象，更特別沿著村內大港洋排水溝種植炮仗花牆。村長也說：「整修前的河堤不僅雜亂無章、還充滿惡臭，根本連居民都不敢靠近。經過幾次的協調努力，終於爭取到一筆經費整治河堤，而炮仗花形成的自然圍籬提高堤防的安全性，避免意外失足落水。」

河岸旁的圍籬總長共一千八百公尺，若於冬季造訪塔樓，正值社區中炮仗花及風鈴木綻放之際，這些眼前的綠色藤蔓及樹叢，搖身一變成為一團團艷麗的花球，毫不保留地向路人展現它們的姿態，互相爭奇鬥艷，可謂千嬌百媚！此時拜訪塔樓村彷彿領受一場由植物合奏的樂曲，炮仗花以火紅熱烈揭開序曲，歡迎貴賓的來到，風鈴木黃的、紅的、粉紅以輕快靈巧的節奏隨之加入伴奏行列，看過這樣盛況的旅客都說，這些美麗的植物就像塔樓一樣，遠看雖不太起眼，仔細一瞧才發現，它的熱情與美麗是需要時間慢慢體會琢磨的。



圖 3-1 屏東縣里港鄉塔樓社區整體規劃發展構想圖

3-2. 社區發展課題

1. 塔樓社區優劣勢分析

表 3-1 塔樓社區 SWOT 分析表

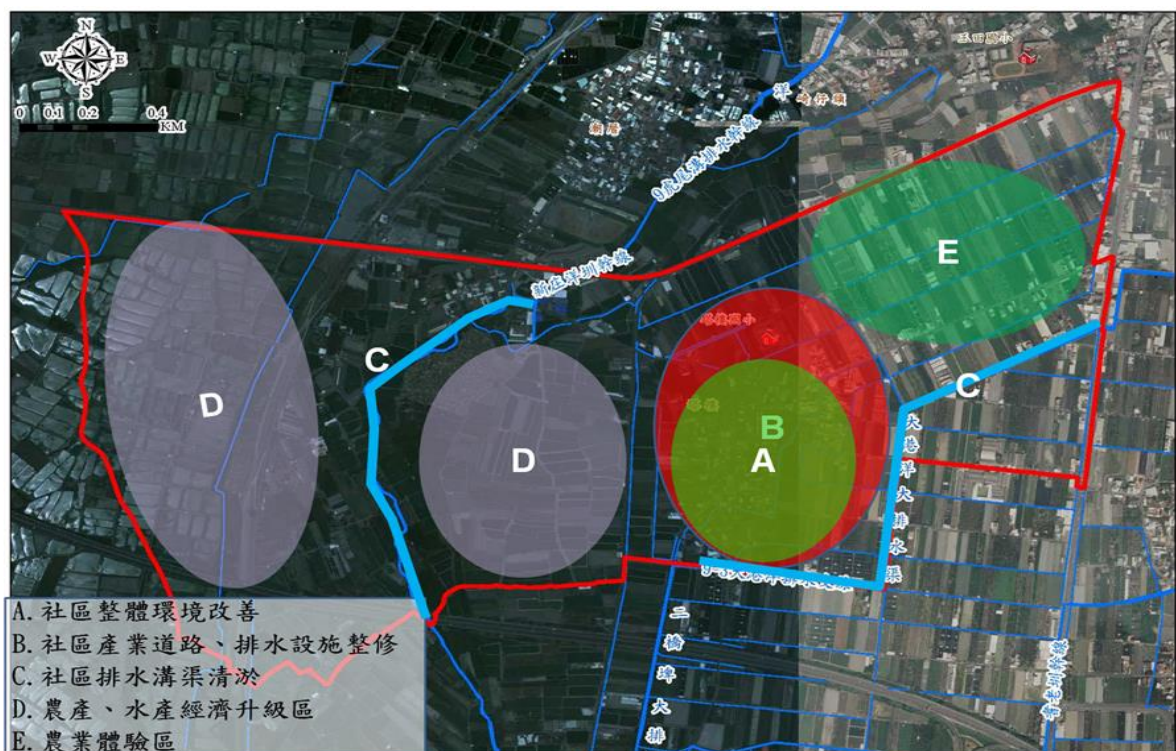
優勢	劣勢
<ul style="list-style-type: none"> 1、綠美化(炮仗花) 2、社區基礎建設完備 3、社區居民凝聚力及向心力佳 4、塔樓國小跳鼓陣。 5、社區志工動員活絡。 6、野溪 7、百年茄苳樹 	<ul style="list-style-type: none"> 1、缺少經費 2、人才外流嚴重 3、人口老化、年輕族群外流 4、老人家觀念轉換不易 5、村落內有派系 6、農漁產欠缺知名度 7、閒置空間過多 8、產業道路年久失修
機會	威脅
<ul style="list-style-type: none"> 1、對外交通便利 2、里港鄉與塔樓村連接互動靈活 3、農村再生計畫 4、周邊許多村里接通過農村再生計畫，可以計畫連結，互通有無 5、利用里港餛飩及豬腳名氣，吸引外來遊客 	<ul style="list-style-type: none"> 1、城鄉差距落差拉大、邊陲化嚴重 2、野溪被汗水污染 3、多砂石車

2. 塔樓社區課題與對策

課題一：社區有一溝渠，以前居民小時後都會再這裡摸蜆、抓蝦跟抓魚，媽媽們也會到這邊洗衣服，好不快樂，但近年來因生活型態的改變，這一條溝渠也被污染了。

對策：希望利用生態工法將家庭廢水引導蒐集後，導入生態淨化池後再排出，讓兒時記憶中的小溪再度重生，同時復育生態，讓後代的子子孫孫都可以了解以前的生活。

課題二：在塔樓社區內有一棵百年茄苳樹，目前四周有農民在此種植農作物，甚至有部分荒廢沒有使用。

對策：將此處打造為社區文化公園，茄苳樹下及周邊環境整理，營造一些友善的設施，供居民、遊客到此處乘涼休憩的好處所。

課題三：缺乏導覽系統及解說牌

對策：將設計符合社區特色及文化之導覽解說系統，以利導覽解說及方便遊客認識社區。

課題四：農漁產較不具知名度，缺乏產業整合及行銷規劃，產品經濟效益不足，銷售資訊及通路建構不明確，以致於相關的產品與銷售管道無法進一步突破。

對 策：

1. 為打出產業知名度及地方特色，規劃並輔導社區舉辦主題產業活動，創造塔樓的品牌形象，提高社區的能見度。
2. 建立社區行銷平台，可拉近與遊客的距離外，更可提供居民訊息傳遞的場所。

3. 集合產銷班的班員合作開發社區代表性商品，以聯合產銷方式，認同並配合社區的銷售做法(自創社區產品包裝、特色產品)，強化故事性與文化創意加值，同時設置銷售點，方便外來遊客選購。
4. 為活化地方產業，配合產銷班成立網路通訊網、製作簡介，行銷本區特色產業特質。
5. 結合產業與文化，建立農副產品創意 DIY 訓練課程及文化解說導覽員訓練營等，增加居民就業機會。
6. 平日配合戶外教學、旅遊團體或學術團體，推出教學活動及員工旅遊休閒活動，提供遊客遊憩體驗。

課題五：社區老年化部份歷史故事恐無法完整保存。

對策：進行社區的歷史、文化等紀錄調查，透過訪視耆老、收集古文物、老照片等方法記錄下來，讓社區的文化和歷史得以保存傳承。

課題六：社區因人口外移，許多空屋、土地閒置無人整理，久而久之形成病媒蚊的溫床、治安死角，髒亂不堪，故社區環境需進行改善整理。

對策：執行減的哲學，並將社區的空間改造具有農村意象，減少髒亂窳陋空間，讓社區的環境更美好。

課題七：許多社區農民在使用的產業道路、農路經過多年的使用，目前狀態已經不堪使用，常常造成居民出入的不便，道路目前具有危險性並嚴重影響農產品的運輸造成農民的經濟壓力。

對策：修繕社區農路及產業道路，讓社區農民可以安心的使用。

課題八：社區排水系統良莠不齊，導致雨季無法順利排水，造成居民生命財產安全的危險。

對策：修繕社區排水系統，以維護社區居民生命財產之安全。

第 4 章 整體發展構想

4-1. 社區整體環境改善

一、社區綠色堤防景觀道路規劃

1. 規劃社區大港洋段沿線景觀路線。

說明：本地居民清晨、午後皆會至此運動休憩，故計畫將沿線綠美化，依社區特色營造出特殊景觀並設置休憩設施提供遊客及來此運動居民休憩。

二、環境綠美化

1. 社區閒置空間、牆面及窳陋空間改善

說明：改善社區內閒置無人使用之空地，改造為社區口袋公園，社區牆面則利用彩繪、馬賽克拼貼的藝術方式進行改造，窳陋空間也將其進行改造。

2. 六角亭周邊環境改善

說明：六角亭為社區居民幹部平時聊天、休憩的地方，許多的計畫也在這裡決定的，但因年久失修讓此處部分破敗，希冀改造此處凸顯其特色，並改善，供遊客及居民使用。



圖 4-1 塔樓社區窳陋空間改善概略圖

4-2. 公共設施建設

一、排水系統整治工程

說明：針對社區因深度寬度不夠而排水不良之溝渠進行整治。

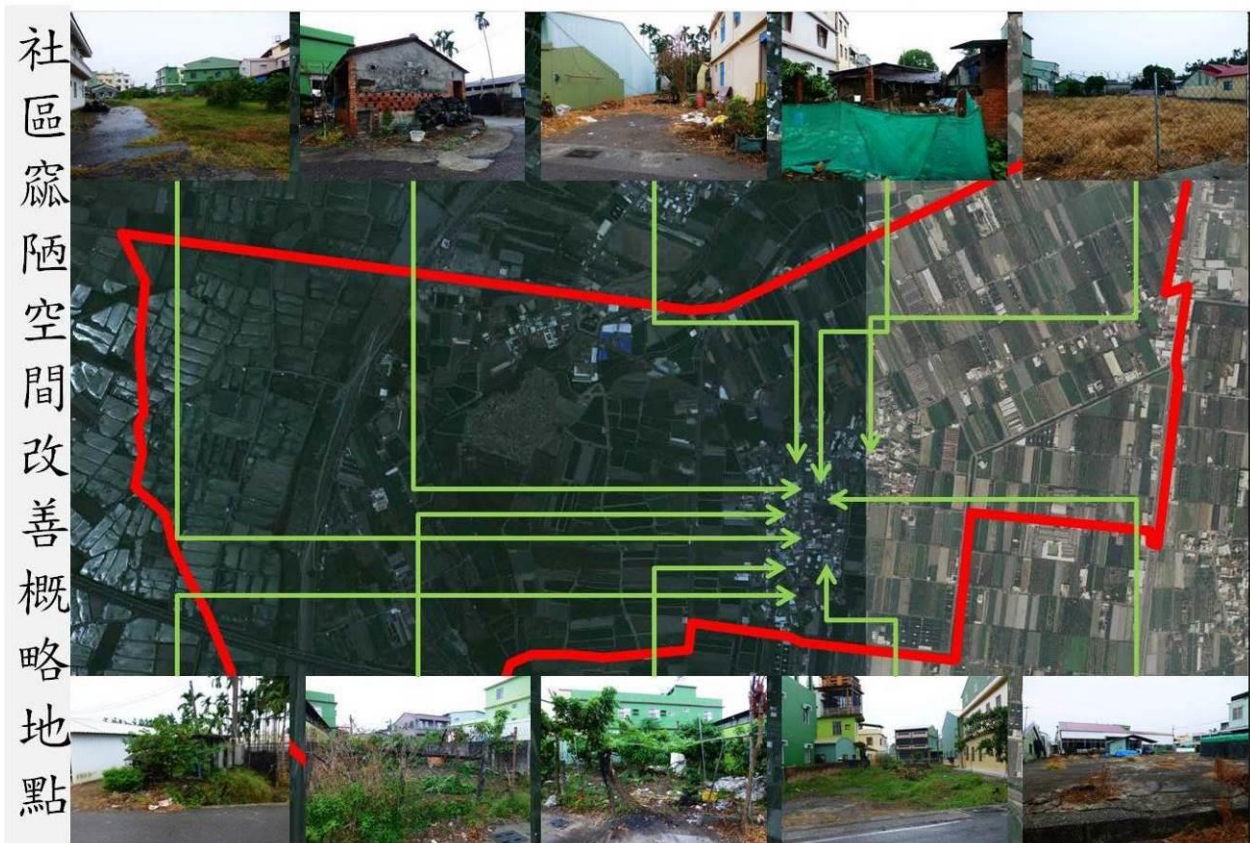
二、社區產業道路、農路修繕、護欄整修及特色指標

說明：針對社區因年久失修而造成的道路(舊里港路)破損進行修繕整理及道路兩側護欄整修，並設置具有社區特色意象指標。

三、社區導覽系統建置

說明：於社區三處主要入口與重要路口設置具在地特色之生態、生活、產業導覽指標，以便於遊客對於社區之交通、產業、生活有所認識，提高社區之辨識度。並於每個特殊景點、景觀設置導覽解說牌以輔助社區導覽解說。



圖 4-2 塔樓社區排水系統、產業道路損壞現況圖

4-3. 個別宅院整建

希望將古厝前庭改造為開放式的花園綠地，與古厝旁的樹下空間結合一體，成為良好的休憩與聊天的好地方；且期望藉由整理前庭空間，凸顯出古厝的歷史價值與重要性。

4-4. 產業活化

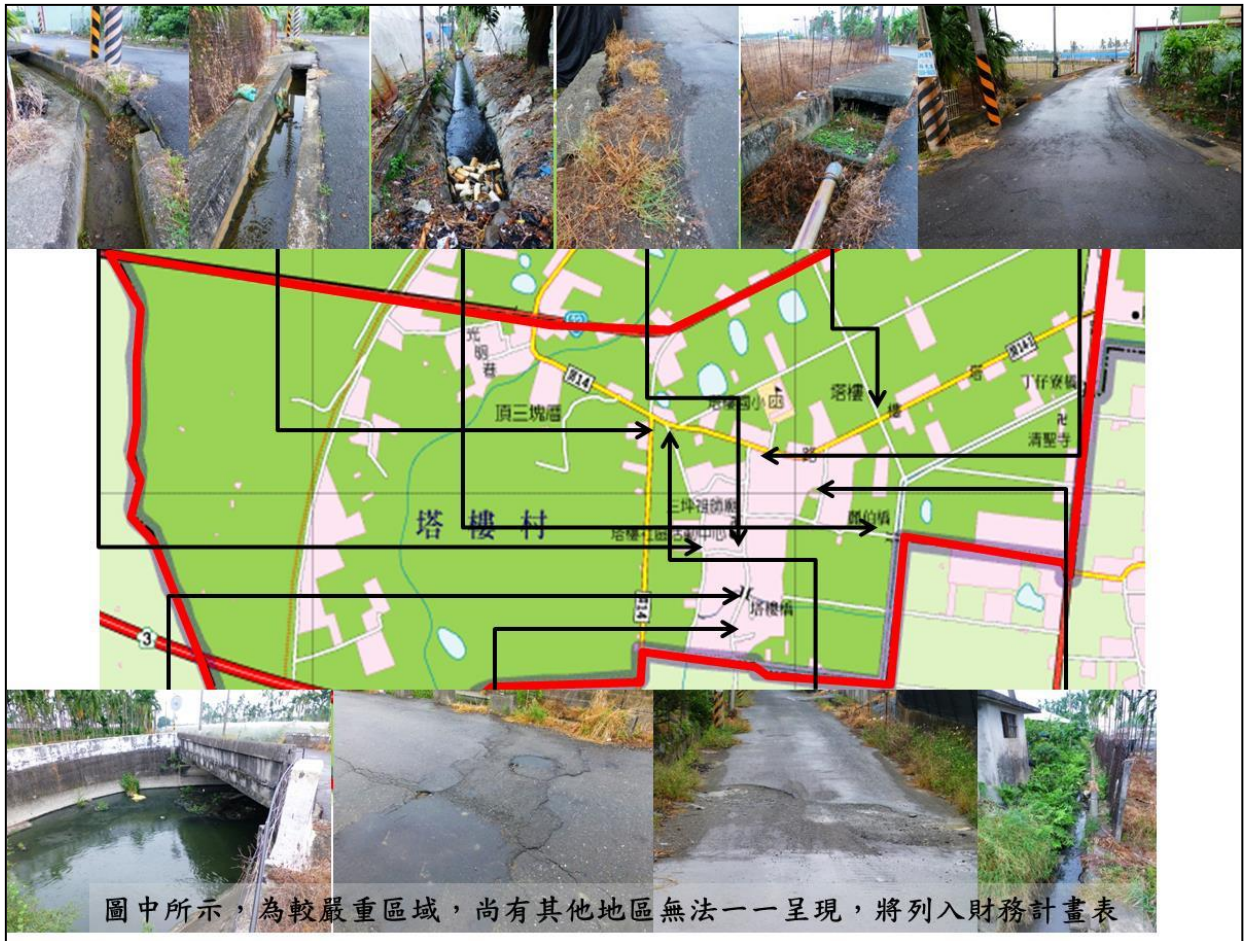
1. 塔樓社區農產、水產品加工研發：把社區所生產的農產、水產進行產品加工研發，讓其經濟價值提升，創造社區更大的經濟效益。
2. 塔樓社區農特產品創意包裝研發：將針對社區所擁有的農特產品進行包裝設計並符合社區的特色。

3. 塔樓社區農特產品行銷教育訓練：將社區所做的產業進行行銷的教育訓練，讓社區居民增加相關行銷的知識及方法。
4. 塔樓社區特色風味餐研發教育訓練：邀請相關的專業老師，協助創造屬於塔樓社區的特色風味餐，讓外來的遊客，不僅僅只是來參觀亦可享受屬於農村風味的餐點。
5. 塔樓社區導覽解說員教育訓練：邀請導覽解說的老師來指導社區志工並進行教育訓練，讓社區居民們再接待外來遊客時，可以流利的解說社區故事，進而增加社區居民的就業機會。
6. 塔樓社區炮仗花季：炮仗花為本村之特色植物，長達 1.8 公里的大港洋溝渠兩岸種滿了炮仗花，每到花季時，那個畫面美不勝收阿!為了打響塔樓社區的名號，將計畫於炮仗花期盛開時，舉辦一系列的活動，進而帶動社區產業。
7. 花果天堂產業活動：配合全屏東縣推動計畫「花果天堂」，借此計畫資源，達到吸引人潮之目的，並利用此機會打開塔樓社區知名度及增加曝光率。
8. 社區特色產業推廣活動(蝦一跳產業活化活動)：利用本社區產業活化推廣活動，吸引人潮，希冀借此吸引人潮，並讓塔樓社區可藉此機會宣傳知名度。

4-5. 文化保存與活用

1. 針對社區的歷史及文化進行資源調查，並配合國中小學鄉土教學增加小朋友對於社區的了解，然後將其紀錄下來，待資料齊全進行編撰成冊，讓後代子孫都可以翻閱。
2. 塔樓古農具及文物展示館：蒐集本村古農具及相關文物，放置於社區展

示保存，讓以後的孩子都可以了解以前居民的生活方式。

3. 麗伯公文化傳承體驗：「蛇咬塔樓人，無彩嘴」這是一句在塔樓村中盛傳的諺語。在先民開墾初期，村外處處荒郊蔓草，動物生態完整，因而毒蛇種類眾多，許多拓荒者常常被咬傷而喪命，麗伯先生一生潛研草藥破解毒蛇秘方，因此社區將配合社區整體環境改善打造一處文化藥草園區，並辦理文化傳承活動，藉此傳承先民智慧。
4. 廟埕文化空間規劃：「三坪祖師公廟」，是村內最主要的信仰中心，廟內主祀三坪祖師，每逢農曆三月十六日，是祖師公的誕辰，所以選定三坪祖師之廟埕空間進行規劃，施以簡易環境綠美化，並設計廟埕歷史文化展示空間，使廟宇除了宗教信仰之功能外，還能發揮歷史文化傳承與教育之功能。
5. 百年茄苳樹耆老講古文化區：社區內有一棵百年的茄苳樹，昔日老一輩的長輩都在此處說故事、玩樂，希望能夠將此處恢復以往的榮景，打造成一個文化園區。
6. 草藥文化園區：為因應麗伯公文化，社區也將設計打造一處草藥文化教育園區，讓小朋友、大朋友都可以藉此機會多認識一些草藥文化，布景可以將髒亂的空間整理的有條理，亦可以達到文化傳承之目的。

4-6. 生態保育

1. 庄頭埔原生植物園區保育地帶之劃設：利用生態教室之課程與討論推動庄頭埔生植物園區作為保育地帶，此有多種生物棲息，生態豐富，可劃為保育地帶使動植物自然的進行生態循環。
2. 配合庄頭埔蓮花池周遭環境改造，設置符合生態之觀察亭，使社區建立

生態保育之觀念與做法。

3. 社區溝渠改善：塔樓社區內有一溝渠，這條溝渠充滿社區居民童年的回憶，兒時戲水、抓蝦摸蜆都是在這裡，這條溝渠陪著塔樓的居民們渡過快樂的成長階段；然而隨著時間和時代的變遷，溝渠不在乾淨，小魚小蝦也消失了，媽媽們也不再來這裡洗衣服，取而代之的是垃圾、家庭汗水等汙染，現在，社區居民經過不斷的討論凝聚共識，決定要把此處恢復，利用生態工法匯集家庭汗水等汙染源後，導入生態淨化池，重新讓溝渠再淨化，不但可以達到生態保育的功能，更可以讓後代的子孫體會祖先的生活，達到真正的農村再生。
4. 將招募社區有環保意識之居民，逐步進行針對社區內的生態調查工作與資料蒐集，並結合塔樓國小的小朋友戶外課程，讓大人小孩都可以了解社區生態資源。
5. 於本計畫中招募有志投入社區生態工作之人才，訓練其生態調查與保育的知識，並成立生態教室進而能夠協助社區進行環境保育與長期觀察監測之工作。

4-7. 土地分區規劃及配置公共設施構想



圖 4-3 塔樓社區土地分區規劃及配置圖

因本社區涉及都市計畫區範圍，但因範圍過小已發文確認未來施作不施做到都市計畫區，為因應本社區整體發展規劃，配合各項公共設施之配置，優先辦理農路改善及產業道路的興建，以利農產品及資材的運輸，調查社區資源及歷史，以利社區維護優良生產環境與農村景觀，符合未來生活文化之生態觀，讓資源可持續經營與發展，而多樣化的空間，產生多樣化的使用可能，對應文化之多樣化。恢復野溪親水性及強化生態功能，重整傳統聚落以利土地合理的利用與管理，本社區有依農村再生發展區規劃原則，劃設農村再生發展區計畫之需求。

第 5 章 後續管理維護及財務計畫

5-1. 管理維護

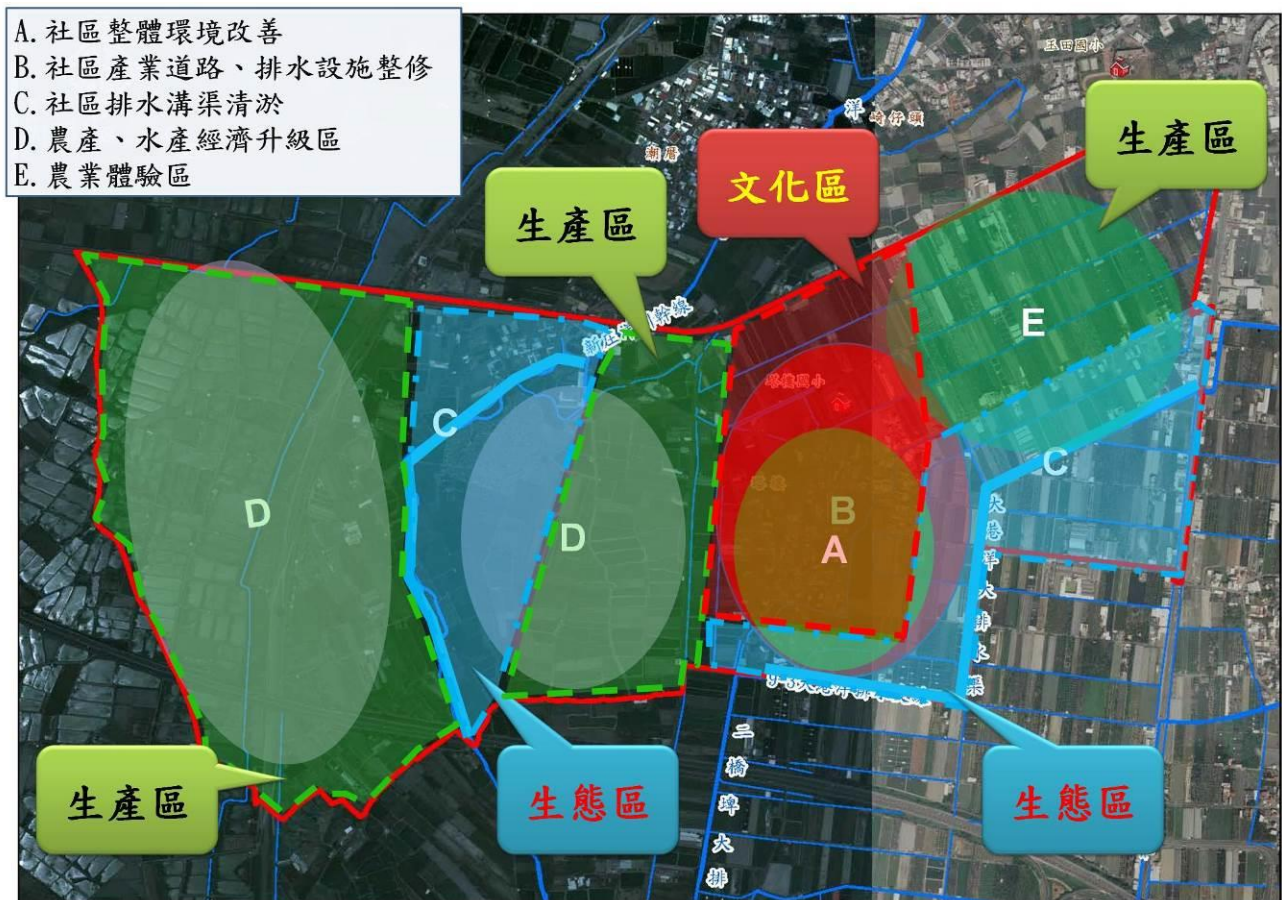
1. 訂定社區公約，建立社區居民共同維護社區各項公共設施之機制
2. 邀請社區內公司、企業、業者或由鄰近居民認養維護管理公共設施。
3. 公共設施所在地主或鄰近周邊受益業者應負責該設施之管理、維護及修護。
4. 公共活動場域平時由社區環保志工協助管理維護。
5. 公共設施安全狀況由環保志工巡護檢查。
6. 定期發動社區居民共同打掃公共活動場域。
7. 訂定收（受）益回饋機制，俾使社區自立永續運作。

5-2. 執行農村再生之組織及分工

表 5-1 塔樓社區農村再生分工表

職稱(或單位)	姓名(或編制)	工作內容
會計組	王新富	掌管協會出納、營繕、核銷之帳目登記或校對等相關管理內容
產業組	楊富昌	負責農產品之加工、高經濟農作物之試植及研發、毛巾與手工藤椅之製造、包裝及行銷規劃等相關管理內容
採買組	楊德政	掌管購置本協會、舉辦相關活動及僱工購料之所需物品等相關管理內容
服務連絡組	王文章	統籌協會會議召開之聯繫及活動外賓之聯絡、招待等相關管理內容
活動計畫組	吳春華	管理活化活動之規劃、執行、檢討等相關管理內容
維護管理組	王豐裕	負責社區管轄內之資產維護、器機具保養維護、其他經會議決定有關管理維護事項等相關管理內容
工程監督組	楊德器	社區僱工購料施作監控及負責社區相關工程案件執行

5-3. 社區財務計畫表

表 5-2 第一年社區預計施作項目與順序

年度	實施項目	建議執行單位	實施內容	維護管理單位	社區配合經費(千元)	社區其他投入資源	優先順序
第一年	農路、產業道路整修(第一期)	公部門	整修里嶺路至屏 14 塔樓路之損壞路段	公部門		社區動員人力協助與配合	1
	水利灌溉及排水溝渠整修(第一期)	公部門	整修社區較嚴重急需修復之排水溝渠及塔樓村塔樓路 62-3 號至 63-12 號道路增設排水溝。	公部門		社區動員人力協助與配合	2
	社區閒置空間綠美化工程	塔樓社區	社區活動中心周邊閒置空間綠美化。	塔樓社區		社區動員人力協助與配合	3
	野溪整治(第一期)	公部門	利用生態工法恢復社區野溪以往風貌，讓後代都可以享受到最符合農村的味道。	公部門		社區動員人力協助與配合	4
	社區生態資源調查記錄	塔樓社區	調查社區內部擁有的生態並加以記錄成冊。	塔樓社區		社區動員人力協助與配合	5
	生態養殖工法訓練	塔樓社區	聘請相關專業人員至社區教導居民相關專業知識	塔樓社區		社區動員人力協助與配合	6
	社區歷史資源調查	塔樓社區	調查社區內部的歷史資源並加以紀錄。	塔樓社區		社區動員人力協助與配合	7
	社區文化導覽解說員訓練	塔樓社區	訓練具有文化專長的導覽解說員，讓外來的遊客可以更深入且快速的認識社區。	塔樓社區		社區動員人力協助與配合	8
	社區創意風味餐訓練	塔樓社區	聘請有廚師相關專業人員至社區教導居民創意風味餐，讓來社區旅遊的民眾都可以享用到不一樣的食物。	塔樓社區		社區動員人力協助與配合	9
	本社區水產養殖、經濟作物等農產品加工相關課程訓練(第一期)。	塔樓社區	聘請相關專業人士，至社區教導訓練社區居民相關專業知識，以利日後成立產銷班後順利運作。	塔樓社區		社區動員人力協助與配合	10
	特色草藥教育園區	塔樓社區	打造一處具有教育及傳成社區重要文化的草藥園區及營造藥草生態池。	塔樓社區		社區動員人力協助與配合	11
	炮仗花季	塔樓社區	在炮仗花開滿社區的時候，舉辦炮仗花季，借此打開塔樓社區知名度	塔樓社區		社區動員人力協助與配合	12
	農村社區照顧服務設施。	公部門	社區公共空間無障礙安全需求盤點與設置	塔樓社區		社區動員人力協助與配合	13
	低碳社區建置計畫	公部門	社區水資源再利用設施，包含雨水貯留再利用及雨撲滿等設施	塔樓社區		社區動員人力協助與配合	14
	自行車道建置	公部門	自行車道建置及環境綠美化	塔樓社區		社區動員人力協助與配	15

年度	實施項目	建議執行單位	實施內容	維護管理單位	社區配合經費(千元)	社區其他投入資源	優先順序
						合	

表 5-3 第二年社區預計施作項目與順序

年度	實施項目	建議執行單位	實施內容	維護管理單位	社區配合經費(千元)	社區其他投入資源	優先順序
第二年	農路、產業道路整修(第二期)	公部門	麗伯公廟前農路損壞農路、產業道路整修	公部門		社區動員人力協助與配合	1
	水利灌溉及排水溝渠整修(第二期)	公部門	社區水利灌溉溝渠整修及塔樓村塔樓路 15-11 號至 15-16 號道路增設排水溝	公部門		社區動員人力協助與配合	2
	社區風味餐研發	塔樓社區	邀請廚師及食品相關專業人士指導社區居民如何將在地食材入菜製作社區特色風味餐	塔樓社區		社區動員人力協助與配合	3
	本社區水產養殖、經濟作物等農產品加工相關課程訓練(第二期)。	塔樓社區	聘請相關專業人士，至社區教導訓練社區居民相關專業知識，以利日後成立產銷班後順利運作。	塔樓社區		社區動員人力協助與配合	4
	蝦一跳產業推廣活動	塔樓社區	辦理社區養殖產業推廣活化活動。	塔樓社區		社區動員人力協助與配合	5
	三坪祖師文化祭	塔樓社區	辦理社區特殊文化傳統慶典活動	塔樓社區		社區動員人力協助與配合	6
	社區導覽指標系統設置	塔樓社區	設置具有社區特色的門牌、道路指標營造社區特色	塔樓社區		社區動員人力協助與配合	7
	社區入口意象設置	塔樓社區	設置具有社區特色創意的入口意象，讓外來遊可以清楚辨認出社區	塔樓社區		社區動員人力協助與配合	8
	野溪整治(第二期)	公部門	利用生態工法恢復社區野溪以往風貌，讓後代都可以享受到最符合農村的味道。	公部門		社區動員人力協助與配合	9
	社區歷史文化資源調查	塔樓社區	調查社區的歷史及文化資源並紀錄下來	塔樓社區		社區動員人力協助與配合	10
	社區生態導覽人員訓練	塔樓社區	訓練社區生態導覽人員，讓遊客可以更簡單快速的了解社區生態。	塔樓社區		社區動員人力協助與配合	11
	炮仗花季-跑跑跑	塔樓社區	於炮仗花開期，辦理炮仗花季-跑跑跑，並藉此活動推廣社區產業，達到推廣行銷之目的。	塔樓社區		社區動員人力協助與配合	12
	水圳生態步道(第一期)	公部門	利用生態工法營造邊坡、步道及沿路解說牌設置，讓遊客及在地居民可以簡單且舒適的進行一場生態解說。	公部門		社區動員人力協助與配合	13

年度	實施項目	建議執行單位	實施內容	維護管理單位	社區配合經費(千元)	社區其他投入資源	優先順序
	社區資源及社區歷史文化教學	塔樓社區	配合國中小學辦理鄉土文化學習營，讓小朋友可以了解社區的歷史文化	塔樓社區		社區動員人力協助與配合	14

表 5-4 第三年社區預計施作項目與順序

年度	實施項目	建議執行單位	實施內容	維護管理單位	社區配合經費(千元)	社區其他投入資源	優先順序
第三年	農水路整修(第三期)	公部門	塔樓路 36-2 號前損壞需整修	公部門		社區動員人力協助與配合	1
	水利灌溉及排水溝渠整修(第三期)	公部門	大港洋排水溝渠整治及塔樓村塔樓路 15-4 號宅前排水溝整修	公部門		社區動員人力協助與配合	2
	本社區水產養殖及經濟作物等農產品產銷班相關課程訓練(第三期)。	塔樓社區	聘請相關專業人士，至社區教導訓練社區居民相關專業知識，以利日後成立產銷班後順利運作。	塔樓社區		社區動員人力協助與配合	3
	野溪整治(第三期)	公部門	利用生態工法恢復社區野溪以往風貌，讓後代都可以享受到最符合農村的味道。	公部門		社區動員人力協助與配合	4
	塔樓生態教育空間改善計畫	塔樓社區	塔樓村塔樓路 13-6 號活動中心右前方野溪步道下陷整修及圍籬整修與周邊綠美化	塔樓社區		社區動員人力協助與配合	5
	蝦一跳產業活化活動	塔樓社區	辦理社區養殖產業推廣活化活動。	塔樓社區		社區動員人力協助與配合	6
	傳統技藝文化傳承活化活動	塔樓社區	傳承社區藝陣，保存社區既有文化。	塔樓社區		社區動員人力協助與配合	7
	水圳生態步道(第二期)	塔樓社區	利用生態工法營造邊坡、步道及沿路解說牌設置，讓遊客及在地居民可以簡單且舒適的進行一場生態解說。	塔樓社區		社區動員人力協助與配合	8
	炮仗花季-寫生趣	塔樓社區	於炮仗花開期，辦理炮仗花季-寫生趣，並藉此活動推廣社區產業，達到推廣行銷之目的。	塔樓社區		社區動員人力協助與配合	9

表 5-5 第四年社區預計施作項目與順序

年度	實施項目	建議執行單位	實施內容	維護管理單位	社區配合經費	社區其他投入資源	優先順序
第四年	農路、產業道路整修(第4期)	公部門	塔樓國小後產業道路整修及塔樓路62之12號邊農路路面修復	公部門		社區動員人力協助與配合	1
	排水溝渠整修(第4期)	公部門	社區大港洋排水溝渠整修	公部門		社區動員人力協助與配合	2
	社區資源調查及社區歷史文化調查	塔樓社區	調查本社區重要資源及歷史並紀錄成冊	塔樓社區		社區動員人力協助與配合	3
	社區窳陋空間改善計畫	塔樓社區	針對塔樓國小周邊窳陋、閒置空間進行改造。	塔樓社區		社區動員人力協助與配合	4
	社區產業導覽人員訓練	塔樓社區	訓練社區產業導覽人員，讓遊客可以更簡單快速的了解社區進而對社區產生興趣。	塔樓社區		社區動員人力協助與配合	5
	蝦一跳產業推廣活動	塔樓社區	辦理社區養殖產業推廣活化活動。	塔樓社區		社區動員人力協助與配合	6
	三坪祖師慶典	塔樓社區	辦理社區傳統慶典活動	塔樓社區		社區動員人力協助與配合	7
	百年茄苳樹下文化空間規劃	塔樓社區	整理茄苳樹下整理環境改善，讓社區文化得以延續。	塔樓社區		社區動員人力協助與配合	8
	庄頭埔蓮花池周遭環境改造	塔樓社區	改善社區富有的生態環境，使其得以延續。	塔樓社區		社區動員人力協助與配合	9
	社區歷史文化教學	塔樓社區	配合國中小學辦理鄉土文化學習營，讓小朋友可以了解社區的歷史文化	塔樓社區		社區動員人力協助與配合	10

表 5-6 第五年社區預計施作項目與順序

年度	實施項目	建議執行單位	實施內容	維護管理單位	社區配合經費	社區其他投入資源	優先順序
第五年	農路、產業道路整修(第 5 期)	公部門	土地公廟旁農路損壞需整修	公部門		社區動員人力協助與配合	1
	排水溝渠整修(第 5 期)	公部門	社區排水溝渠整修	公部門		社區動員人力協助與配合	2
	水圳生態步道(第三期)	塔樓社區	利用生態工法營造邊坡、步道及沿路解說牌設置,讓遊客及在地居民可以簡單且舒適的進行一場生態解說。	塔樓社區		社區動員人力協助與配合	3
	社區窳陋空間改善計畫	塔樓社區	針對社區內窳陋、閒置空間進行改造。	塔樓社區		社區動員人力協助與配合	4
	「蛇咬塔樓人,無采嘴」文化活動	塔樓社區	辦理社區特色文化活動,藉此保存傳承社區文化	塔樓社區		社區動員人力協助與配合	5
	社區農特產業博覽會	塔樓社區	辦理社區相關產業活化活動,藉此活動達到宣傳及提高產業價值	塔樓社區		社區動員人力協助與配合	6
	炮仗花季-成果展現	塔樓社區	於炮仗花開期,辦理炮仗花季,並藉此活動展現麗年社區營造成果,推廣社區產業,達到推廣行銷之目的。	塔樓社區		社區動員人力協助與配合	7

第 6 章 預期效益

塔樓社區是一個依然維持著農村氣息的社區，具有豐富與潛力的地方產業、人文歷史的優渥條件。未來配合農村再生的政策，從基礎農村的產業、空間、基礎建設、社區組織的改造，結合休閒生態與歷史藝術的機會，營造塔樓成為特色農村。本計畫預期效益如下：

1. 營造大港洋景觀，發展為繼往開來獨特之藝術空間。
2. 百年茄苳樹文化歷史區與藝術介入空間結合配合周邊古厝、廟宇。
3. 推廣綠色動線降低空氣污染提供腳踏車路線、步道等舒適空間。
4. 土地使用活化、公園綠地增加、住宅建設古厝建築促進當地經濟文化活絡、交通運輸。
5. 公共設施美化、社區軟體建設、社區環境優閒環境改善、產業活化活動。

附件

1. 社區範圍圖(1份不得小於五千分之一原比例尺之相片基本圖送縣市府審查)



2. 社區組織代表之立案證明文件。

屏東縣政府人民團體立案證書

(一) 屏府社政 字第一五〇號

屏東縣里港鄉塔樓社區發展協會

完成准予立案此證

計開

團體名稱：屏東縣里港鄉塔樓社區發展協會



成立日期：八二、六、廿六

會址所在地：屏東縣里港鄉塔樓社區發展協會

負責人姓名：楊振豐

中華民國 八二年六月十日

縣長 吳豐



3. 社區完成完整農村再生培根計畫訓練之證明文件及結訓人員結業證明文件影本。

正本
發文方式：郵寄

檔號：
保存年限：

行政院農業委員會水土保持局 函

地址：54014南投縣南投市中華新村光華路0號
承辦人：王智峰
電話：049-2347372
電子信箱：mookie@mail.swcb.gov.tw

屏東縣里港鄉塔樓村(路)1號
受文者：屏東縣里港鄉塔樓社區發展協會

發文日期：中華民國103年6月9日
發文字號：水保農字第1031812148號
類別：送件
密等及解密條件或保密期限：普通
附件：結訓名冊1份

主旨：屏東縣里港鄉塔樓社區參與本局農村再生培根計畫完成四階段培訓，特此證明，請查照。

說明：

一、依據本局臺南分局103年5月28日水保南農字第1032006476號函辦理。

二、參與本局農村再生培根計畫社區資料：
(一)組織名稱：屏東縣里港鄉塔樓社區發展協會
(二)等級/人數：A級/40人。
(三)結訓人數：58人(檢送結訓名冊1份)。

三、「農村再生培根計畫四階段結訓證書」將俟製作完成後另行函發。 *初級班課程6小時。進階班課程18小時。核心班24小時。再進班12小時共66小時。*

正本：屏東縣里港鄉塔樓社區發展協會
副本：屏東縣政府、長榮大學、本局農村建設組、行政院農業委員會水土保持局臺南分局(以上皆含附件) *農村再生專員班12小時*

局長 量明 耀

屏東縣/里港鄉/塔樓社區
農村再生培根計畫四階段結訓名冊

序號	姓名	年次	身分證字號	序號	姓名	年次	身分證字號
01	王文章	37	T10068****	31	陳朝聰	43	T10218****
02	王志勇	58	E12156****	32	陳瑞榮	51	T12024****
03	王明德	55	E12156****	33	陳萬義	37	T10068****
04	王林玉鳳	29	T20068****	34	陳錦鳳	52	T22097****
05	王金錠	44	T20214****	35	曾威智	57	T12100****
06	王新富	56	T12100****	36	曾韋逞	77	T12365****
07	王鴻森	57	T12100****	37	曾麗珠	45	T22117****
08	王豐裕	52	T12100****	38	黃玉霞	41	P20238****
09	王麗花	41	T20070****	39	黃榮平	62	E12117****
10	吳春花	49	T22100****	40	楊丁貴	45	T12100****
11	李呂秀枝	44	T20217****	41	楊王金達	30	T20068****
12	林天化	25	T10068****	42	楊佑籲	68	T12298****
13	林文傳	70	T12324****	43	楊吳美緞	51	R22134****
14	林朝琴	29	T20068****	44	楊勝雄	45	T12100****
15	林慶明	56	T12100****	45	楊富昌	41	T10068****
16	邱鵬諤	57	T12100****	46	楊碧霞	41	E20183****
17	洪孟言	57	T22001****	47	楊寬富	44	T10219****
18	胡佩卿	62	J22001****	48	楊寬裕	47	T12100****
19	高振鋒	53	V12047****	49	楊德政	47	T12100****
20	莊喻妃	31	T20072****	50	楊德器	44	T10219****
21	陳玉英	39	T20222****	51	楊聰貞	42	T10218****
22	陳秀美	56	E22020****	52	鄧雪美	53	N22179****
23	陳秀梨	59	W20017****	53	盧秀好	34	T20065****
24	陳明昌	59	T12097****	54	盧美貞	48	T22097****
25	陳明遷	51	T12100****	55	蕭文宿	30	T10068****
26	陳林素霞	31	T20011****	56	蕭鈴茹	52	T22097****
27	陳美雪	48	T22024****	57	蕭慧玲	69	S22320****
28	陳勛	29	T20068****	58	鍾月娥	45	T20182****
29	陳曾月桃	29	T20068****		以下空白		
30	陳朝政	40	T10068****				

社區結訓編號：1034T037 社區級距：A-需 40 人完成四階段培訓

4. 召開社區居民會議通知。

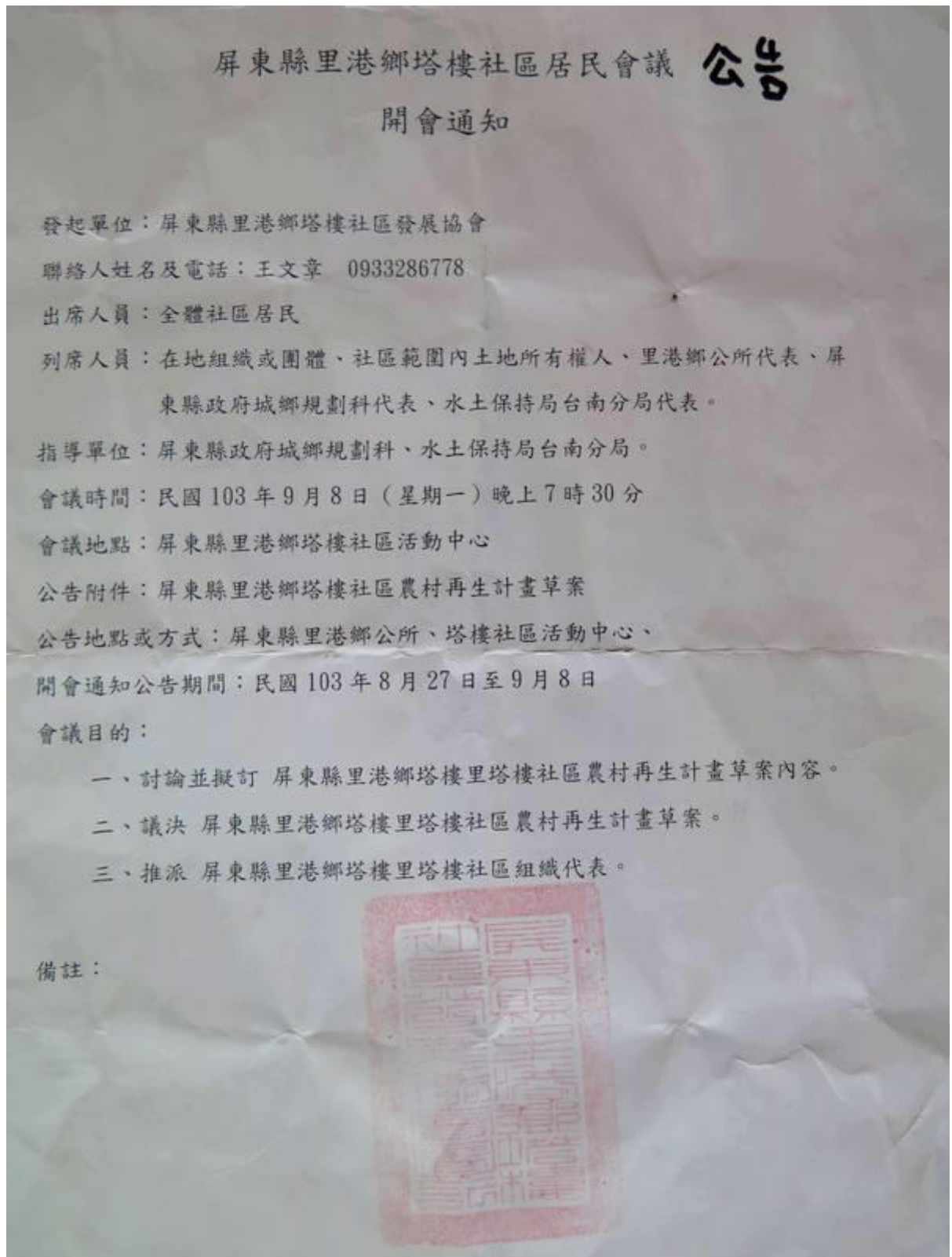

5. 社區居民會議之簽到、紀錄等相關資料。

屏東縣里港鄉塔樓社區
居民會議簽到簿

壹、開會時間：103年9月8日下午7點30分
 貳、開會地點：屏東縣里港鄉塔樓村(塔樓社區活動中心)
 參、主持人：王文章 記錄：
 肆、出(列)席單位及人員：

出(列)席人員簽名	戶籍地址 (或單位)	聯絡電話	出生日
王 章	屏東縣里港鄉塔樓村(路)		
王 勇	屏東縣里港鄉塔樓村(路)		
王 德	屏東縣里港鄉塔樓村()		
王林 鳳	屏東縣里港鄉塔樓村		
王 文	屏東縣里港鄉塔樓村		
王 富	屏東縣里港鄉塔樓村		
王 森	屏東縣里港鄉塔樓村		
王 治	屏東縣里港鄉塔樓村		
王 志	屏東縣里港鄉塔樓村()		
吳 花	屏東縣里港鄉塔樓村		
李 秀枝	屏東縣里港鄉塔樓村()		
林 化	屏東縣里港鄉塔樓村()		
林 傳	屏東縣里港鄉塔樓村()		
林 琴	屏東縣里港鄉塔樓村		
林 月	屏東縣里港鄉塔樓村		
邱 多	屏東縣里港鄉塔樓村		

出(列)席人員簽名		戶籍地址 (或單位)	聯絡電話	出生日 期
洪言	洪言	屏東縣里港鄉塔樓村		
胡卿		屏東縣里港鄉塔樓村		
高鋒		屏東縣里港鄉塔樓村		
莊妃	莊妃	屏東縣里港鄉塔樓村		
陳璋		屏東縣里港鄉塔樓村		
陳英	陳英	屏東縣里港鄉塔樓村		
陳美	陳美	屏東縣里港鄉塔樓村		
陳梨		屏東縣里港鄉塔樓村		
陳昌	陳昌	屏東縣里港鄉塔樓村		
陳選		屏東縣里港鄉塔樓村		
陳素霞	陳素霞	屏東縣里港鄉塔樓村		
陳雪		屏東縣里港鄉塔樓村		
陳勛	陳勛	屏東縣里港鄉塔樓村		17
陳月桃	陳月桃	屏東縣里港鄉塔樓村		
陳政	陳政	屏東縣里港鄉塔樓村		
陳聰	陳聰	屏東縣里港鄉塔樓村		
陳榮		屏東縣里港鄉塔樓村		
陳義	陳義	屏東縣里港鄉塔樓村		
陳鳳	陳鳳	屏東縣里港鄉塔樓村		
曾智	曾智	屏東縣里港鄉塔樓村		

出(列)席人員簽名	戶籍地址 (或單位)	聯絡電話	出生日期
曾 逞	屏東縣里港鄉塔樓村(路) 6338		
曾 未	屏東縣里港鄉塔樓村		
黃 霞	屏東縣里港鄉塔樓村 號		
黃 平	屏東縣里港鄉塔樓村		
楊 貴	屏東縣里港鄉塔樓村		
楊 全連	屏東縣里港鄉塔樓村		
楊 美敏	屏東縣里港鄉塔樓村		
楊 顯	屏東縣里港鄉塔樓村		
楊 雄	屏東縣里港鄉塔樓村		
楊 昌	屏東縣里港鄉塔樓村		
楊 霞	屏東縣里港鄉塔樓村		
楊 富	屏東縣里港鄉塔樓村		
楊 谷	屏東縣里港鄉塔樓村		
楊 文	屏東縣里港鄉塔樓村		
楊 器	屏東縣里港鄉塔樓村		
楊 貞	屏東縣里港鄉塔樓村		
鄧 美	屏東縣里港鄉塔樓村		
盧 好	屏東縣里港鄉塔樓村		
盧 貞	屏東縣里港鄉塔樓村		
蕭 宿	屏東縣里港鄉塔樓村		

**屏東縣里港鄉塔樓社區
居民會議簽到簿**

壹、開會時間：103年9月8日 下午7時30分

貳、開會地點：屏東縣里港鄉塔樓村(塔樓社區活動中心)

參、主持人：**張璋**

記錄：

肆、出(列)席單位及人員：

出(列)席人員簽名	戶籍地址 (或單位)	聯絡電話	出生日期
張璋	屏東縣里港鄉塔樓村		
張	屏東縣里港鄉塔樓村		
楊	屏東縣里港鄉塔樓村		
李	屏東縣里港鄉塔樓村		
楊	屏東縣里港鄉塔樓村		
黃	屏東縣里港鄉塔樓村		
楊	屏東縣里港鄉塔樓村		
楊	屏東縣里港鄉塔樓村		
邱	屏東縣里港鄉塔樓村		
楊	屏東縣里港鄉塔樓村		
吳	屏東縣里港鄉塔樓村		
楊	屏東縣里港鄉塔樓村		
邱	屏東縣里港鄉塔樓村		

屏東縣里港鄉塔樓社區
居民會議簽到簿

壹、開會時間：103年9月8日 下午7時30分

貳、開會地點：屏東縣里港鄉塔樓村(塔樓社區活動中心)

參、主持人：李輝

記錄：

肆、出(列)席單位及人員：

出(列)席人員簽名	戶籍地址 (或單位)	聯絡電話	出生日期
江	屏東縣里港鄉塔樓村		
林	屏東縣里港鄉塔樓村		
王	屏東縣里港鄉塔樓村		
林	屏東縣里港鄉塔樓村		
楊	屏東縣里港鄉塔樓村		
陳	屏東縣里港鄉塔樓村		
練	屏東縣里港鄉塔樓村		
楊	屏東縣里港鄉塔樓村		
程	屏東縣里港鄉塔樓村		
周	屏東縣里港鄉塔樓村		
楊	屏東縣里港鄉塔樓村		
陳	屏東縣里港鄉塔樓村		
楊	屏東縣里港鄉塔樓村		

屏東縣里港鄉塔樓社區
居民會議簽到簿

壹、開會時間：103年9月8日 下午7時30分

貳、開會地點：屏東縣里港鄉塔樓村(塔樓社區活動中心)

參、主持人：張

記錄：

肆、出(列)席單位及人員：

出(列)席人員簽名	戶籍地址 (或單位)	職	單
<u>孫</u>	屏東縣里港鄉塔樓村		
<u>陳</u>	屏東縣里港鄉塔樓村		
<u>張</u>	屏東縣里港鄉塔樓村		
<u>楊</u>	屏東縣里港鄉塔樓村		
<u>陳</u>	屏東縣里港鄉塔樓村		
<u>翁</u>	屏東縣里港鄉塔樓村		
<u>王</u>	屏東縣里港鄉塔樓村		
<u>陳</u>	屏東縣里港鄉塔樓村		
<u>林</u>	屏東縣里港鄉塔樓村		
<u>黃</u>	屏東縣里港鄉塔樓村		
<u>魏</u>	屏東縣里港鄉塔樓村		
<u>林</u>	屏東縣里港鄉塔樓村		

屏東縣里港鄉塔樓社區
居民會議簽到簿

壹、開會時間：103年9月8日，下午7時30分

貳、開會地點：屏東縣里港鄉塔樓村(塔樓社區活動中心)

參、主持人：張輝

記錄：

肆、出(列)席單位及人員：

出(列)席人員簽名	戶籍地址 (或單位)	聯絡電話	出生日期
<u>林</u>	屏東縣里港鄉塔樓村		
<u>楊</u>	屏東縣里港鄉塔樓村 /		
<u>黃</u>	屏東縣里港鄉塔樓村		
<u>王</u>	屏東縣里港鄉塔樓村		
<u>林</u>	屏東縣里港鄉塔樓村		
<u>邱</u>	屏東縣里港鄉塔樓村		
<u>楊</u>	屏東縣里港鄉塔樓村		
<u>楊</u>	屏東縣里港鄉塔樓村		
<u>孫</u>	屏東縣里港鄉塔樓村 4		
<u>楊</u>	屏東縣里港鄉塔樓村		
<u>尤</u>	屏東縣里港鄉塔樓村 1	21511531	
<u>許</u>	屏東縣里港鄉塔樓村 3		
<u>楊</u>	屏東縣里港鄉塔樓村		

屏東縣里港鄉塔樓社區
居民會議簽到簿

壹、開會時間：103年9月8日 下午7時30分

貳、開會地點：屏東縣里港鄉塔樓村(塔樓社區活動中心)

參、主持人：王輝

記錄：

肆、出(列)席單位及人員：

出(列)席人員簽名	戶籍地址 (或單位)	聯絡電話	出生日期
王輝	屏東縣里港鄉塔樓村		
楊	屏東縣里港鄉塔樓村		
楊	屏東縣里港鄉塔樓村		
林	屏東縣里港鄉塔樓村		
陳	屏東縣里港鄉塔樓村		5/
黃	屏東縣里港鄉塔樓村		
陳	屏東縣里港鄉塔樓村		
楊	屏東縣里港鄉塔樓村		
林	屏東縣里港鄉塔樓村		
黃	屏東縣里港鄉塔樓村		
楊	屏東縣里港鄉塔樓村		
李	屏東縣里港鄉塔樓村		
楊	屏東縣里港鄉塔樓村		

屏東縣里港鄉塔樓社區
居民會議簽到簿

壹、開會時間：103年9月8日

貳、開會地點：屏東縣里港鄉塔樓村（塔樓社區活動中心）

參、主持人：王文章

記錄：

肆、出席(列)席單位及人員：

出席單位及人員	簽名處				
	單位(機關)	職稱	姓名	職稱	姓名
行政院農業委員會水土保持局臺南分局					
屏東縣政府城鄉規劃科					
里港鄉公所	辦事員	洪介良			
長榮大學		王聖龍			

散會： 午 時 分

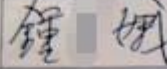
出席人員簽名	戶籍地址 (或單位)	聯絡電話	出生日期
蕭 茹 	屏東縣里港鄉塔樓村		
蕭 玲	屏東縣里港鄉塔樓村		
鍾 娥 	屏東縣里港鄉塔樓村		

散會： 午 時 分

6. 審查小組所提後續推動執行建議。

屏東縣里港鄉塔樓社區農村再生計畫現勘暨審查會議委員及相關單位審查意見
修正情形對照表

審查委員	審查意見	修正情形	頁數或附件
水保局 黃振原 副工程司	<p>一、對於社區農村再生計畫之文字修正建議：</p> <ol style="list-style-type: none"> 1. 社區聯絡人資料與現場介紹有不一致，是否須調整？ 2. P.52 圖 23、P.46 圖 21 及 P.41 圖 20 與 P.9 圖 4 不一致，請檢視修正。 3. SWOT 分析，課題對策及財務計畫宜對映。 	<ol style="list-style-type: none"> 1. 感謝委員建議，已修正。 2. 感謝委員建議，已將上述圖修正成一致。 3. 感謝委員建議，已修正 SWOT 分析表。 	<ol style="list-style-type: none"> 1. P.1 2. P.49 圖 4-3、P.44 圖 4-1、P.39 圖 3-1、P.10 圖 2-2 3. P.40
	<p>二、對於本計畫後續推動之具體建議或應注意事項：</p> <ol style="list-style-type: none"> 1. 後續社區申請年度農村再生計畫應依已核定之農村再生計畫整體考量後提出。 2. 建議需求項目應符合社區多數人公共利益，保護社區多數人生命財產安全。 3. 建議應以滿足社區農村再生願景之需求，避免提供過度設施。 4. 農村社區整體環境改善，應以既有聚落為核心，滿足農村居民基本民生需求及改善農村社區環境品質為原則。 5. 建議規劃要注重環境友善設施及無障礙設施之理念。 6. 農再計畫內容尚不細緻，後續社區宜提早處理土地使用及細部計畫之準備，讓社區推行農再計畫更順利。 7. 僱工購料執行時應由社區居民共同參與，勿轉包由廠商處理。 	<ol style="list-style-type: none"> 1. 感謝委員提醒。本社區將會依據已核定之農村再生計畫整體考量後提出。 2. 感謝委員提醒，本村農村再生計畫皆是經由會員大會、村里民大會共同討論決定的，絕對符合多數人公共利益。 3. 感謝委員建議，本村會避免過度設施，以保持農村風貌及氛圍。 4. 感謝委員建議，本村整體環境改善是以聚落為核心，滿足農村居民基本民生需求及改善農村社區環境品質。 5. 感謝委員建議，將於執行計畫時列入必要施作項目。 6. 感謝委員建議，本村定會先行取得土地同意書，以利後推動農村再生計畫。 7. 感謝委員建議，本村有許多人才，定會先邀請社區居民共同參與。 	<ol style="list-style-type: none"> 1. --- 2. P.49、51-55、56 3. P.51-55 4. P.51-55、56 5. P.51 6. --- 7. ---

審查委員	審查意見	修正情形	頁數或附件
台南分局 吳坤鴻 工程員	一、對於社區農村再生計畫之文字修正意見： 1. 村長名字錯誤。	1. 感謝委員建議，已修正。	1. P.1
	二、對於本計畫後續推動之具體建議或應注意事項： 1. 廟宇慶典非年度計畫補助項目，補助項目應以農再計畫明示事項為主。 2. 工程(含僱工購料)提報前，應先取得土地同意書。 3. 社區財務計畫與社區發展主軸不符(如養殖、風味餐等) 4. 提報工程若涉及其他單位，仍應尊重他單位權責(如區域排水、汙水、下水道) 5. 各項計畫內容應以合法取得為主。 6. 產業發展應以社區具共識且多人辦理為主。	1. 感謝委員提醒，已修改申請項目。 2. 感謝委員提醒，提報前，將先取得土地同意書，俾利農村再生計畫推動。 3. 本村發展產業為養殖業居多，炮仗花為本村意象，故同時發展，並加以整合。 4. 感謝委員建議，在提報工程時，會先行調查並詢問公所相關權責問題。 5. 感謝委員提醒，本社區定朝合法合理方向執行。 6. 感謝委員建議，辦理相關產業計畫皆會召開居民會議廣納意見整合共識。	1. P.51 2. --- 3. P.38 4. --- 5. --- 6. P.3-5
召集人 城鄉處 張桂鳳處長	一、對於社區農村再生計畫之文字修正意見： 1. P.42 劣勢表格可以修正，例如：缺少經費、村落內有派系等，機會可以加強。	1. 感謝委員建議，已修正，請參閱計畫書內容。	P.40
	二、對於本計畫後續推動之具體建議或應注意事項： 1. 應多鼓勵年輕人加入參與農村再生推動計畫，並加強與國小互動，讓農村再生可以往下紮根。 2. 百年茄苳特色可以再強化，並加入人文故事，讓塔樓歷史資源更豐富。 3. 本社區農漁產品豐富，應可以在產業活化方面可以再加強整合、提升發展，為二、三級產業甚至可以結合休閒成為六級產業，並應納入後續年度計劃內。	1. 本社區為推動農村再生計畫，長年鼓勵年輕人加入參與農村再生計畫，同時加強與國小互動，讓農村再生可以順利向下紮根。 2. 感謝委員建議，已列入後續推動項目。 3. 感謝委員建議，已列入後續推動項目。	1. P.48 2. P.47、54、56 3. P.45-46

審查委員	審查意見	修正情形	頁數或附件
副召集人 王榮愷秘書	<p>一、對於社區農村再生計畫之文字修正意見：</p> <ol style="list-style-type: none"> P.33 產業型態，宜可再深入分析，增加產業現況之比例表。 P.34 圖 18 名稱，宜修正移置於圖下。 	<ol style="list-style-type: none"> 感謝委員建議，因本村產業型態較為複雜(養殖、農事、零工等)無法深入分析，僅可提供較為初步的調查資料。 感謝委員建議，已將圖 18 名稱修正成表 2-10。 	<ol style="list-style-type: none"> P.32 P.33，表 2-10
	<p>二、對於本計畫後續推動之具體建議或應注意事項：</p> <ol style="list-style-type: none"> 建議宜針對社區發展願景及地區的特色、產業，研提整合性計劃(如將產業活化〈果蔬+藥草+水產〉+文化保存〈特色草藥+文化導覽〉...等)列入財務計畫表，分年提出申請。 	<ol style="list-style-type: none"> 感謝委員建議，本村皆有依據此邏輯編列財務計畫表。 	<ol style="list-style-type: none"> P.51-55
	<p>一、對於社區農村再生計畫之文字修正意見：</p> <ol style="list-style-type: none"> 無 	<ol style="list-style-type: none"> 感謝委員撥冗審查。 	<ol style="list-style-type: none"> ---
魯臺營委員 林淑儀 代	<p>二、對於本計畫後續推動之具體建議或應注意事項：</p> <ol style="list-style-type: none"> 社區參與本縣社造計畫執行多年，經驗豐富；歷年營造點，多數持續維護良好。社區環境面向社造停滯多年，人口老化問題、社區人才培養，需考慮社區行政支援是否能負荷。 社區環境良好，野溪步道、社區產業皆有農村社特色、亮點的本錢，計劃性的整治、營造社區故事、推廣環境教育大有可為。 	<ol style="list-style-type: none"> 感謝委員贊同及提醒，本村近年正積極培育年輕生力軍，為順利運轉本村計畫。 感謝委員贊同。 	<ol style="list-style-type: none"> --- ---

審查委員	審查意見	修正情形	頁數或附件
客家事務處 曾美鈴委員 陳永昌 科員代	<p>一、對於社區農村再生計畫之文字修正意見：</p> <p>1. 無</p>	1. 感謝委員撥冗審查	1. ---
	<p>二、對於本計畫後續推動之具體建議或應注意事項：</p> <p>1. P.10 社區歷史資源調查，建議建構於村誌，先補調查、補正不足的人、文、地、產、景的資料，建構完整的基礎資料。可供日後社區其他案件提案或發展。</p> <p>2. P.19 社區特色活動為標題，但對應表格是常民活動，是否有誤？</p> <p>3. P.49 個別宅院整建，在財務報表期程沒有顯現，建議先歷史調查，後發掘類歷史建物予以保存。</p> <p>4. P.55 公共設施由何公部門執行？是否有協調？維護管理單位建議由公部門及社區共同維護管理。</p>	<p>1. 感謝委員建議，後續將利用農村再生計畫來完整本村村史。</p> <p>2. 感謝委員提醒，已修正。</p> <p>3. 感謝委員建議，謹遵辦理。</p> <p>4. 感謝委員建議，謹遵辦理。</p>	<p>1. P.51</p> <p>2. P.20</p> <p>3. P.45</p> <p>4. P51-55</p>
姚志旺委員 張睦理 科長代	<p>一、對於社區農村再生計畫之文字修正意見：</p> <p>1. 產業活化部分可再補強內容論述。</p>	1. 感謝委員建議，已修正，請參閱計畫書。	1. P.45-46
	<p>二、對於本計畫後續推動之具體建議或應注意事項：</p> <p>1. 找出社區農產品的主力商品，作為塔樓的印象商品。</p> <p>2. 農業產業的著墨較少。</p> <p>3. 辦理蝦一跳產業活化活動→僅針對泰國蝦。</p> <p>4. 特色風味餐→是否結合甲魚、泰國蝦、中草藥藥膳食材，五行五色(黑-腎杜仲、黃-梔子花、紅-血紅麴、綠-菜、白-茯苓)</p>	<p>1. 感謝委員建議，已列入後續推動項目。</p> <p>2. 感謝委員建議，本村產業已為既定型態，希冀透過農再計畫能有所突破，並於財務計畫表內新增農產業的相關推動項目。</p> <p>3. 本活動針對本村養殖業，命名為蝦一跳因泰國蝦為本村大宗養殖產業。</p> <p>4. 感謝委員建議，將納入後續推動項目。</p>	<p>1. P.51-55</p> <p>2. P.51-55</p> <p>3. P.32、P.46</p> <p>4. P.52</p>

審查委員	審查意見	修正情形	頁數或附件
劉美淑委員 張淑貞 科長代	<p>一、對於社區農村再生計畫之文字修正意見：</p> <ol style="list-style-type: none"> 1. P.24 第 2 行，水利”設”施(少一個字) 2. P.28 表格最後一行，此”麟”→鄰 3. P.37 台 27 現→”線” 	<ol style="list-style-type: none"> 1. 感謝委員建議，已修正誤植文字。 2. 感謝委員建議，已修正誤植文字。 3. 感謝委員建議，已修正誤植文字。 	<ol style="list-style-type: none"> 1. P.23 2. P.27 3. P.35
	<p>二、對於本計畫後續推動之具體建議或應注意事項：</p> <ol style="list-style-type: none"> 1. SWOT 分析中之劣勢人才外流嚴重，但從人口統計表看出是呈現逐年增加，社區對此的解釋如何？ 2. 建議要訂定「社區公約」 3. 社區特色活動，仍要真實呈現社區特有的活動，對於原有的民俗活動較不適宜。 	<ol style="list-style-type: none"> 1. 感謝委員建議，許多居民戶籍設於本村，但皆移居外地。 2. 感謝委員建議，已制定社區公約草案，於計畫核定後會送公約辦理核定。 3. 感謝委員建議，已列出社區特有活動。 	<ol style="list-style-type: none"> 1. P.40 2. P.5 3. P.20
林雅文委員	<p>一、對於社區農村再生計畫之文字修正意見：</p> <ol style="list-style-type: none"> 1. 氣象資料可採 5 年~10 年平均值呈現。 2. P.32、P.29 土地使用分區圖西側未標色，無法判讀。 3. P.44 課題七，社區農民再(在)使用的產業道路。 	<ol style="list-style-type: none"> 1. 感謝委員建議，本資料係為中央氣象圖所提供，月平均資料為 30 年平均值。每 10 年更新一次，更新時間為該年 1 月底前，例如：1981-2010 年月平均值資料，更新日期為 2011 年 1 月底前完成更新。 2. 感謝委員建議，本資料係為水土保持局提供，無法變更。 3. 感謝委員建議，已修正，請參閱計畫書內容。 	<ol style="list-style-type: none"> 1. P.25 2. P.29、30 3. P.41

審查委員	審查意見	修正情形	頁數或附件
	<p>二、對於本計畫後續推動之具體建議或應注意事項：</p> <ol style="list-style-type: none"> 1. 因應人口老化的農業轉型策略應為未來重大課題，其土地經營方式應從多方面可能性綜合考量，包括主力物產之品牌營造及與市場需求有關之調整類別。 2. 結合大茄苳樹、水路、步道開放綠地之系統為將過去逐步完成之成果及未來新作地點之聯結，發揮總體效益。 3. 屬於屏北同質性高之村落型態之一，較不易突顯特色，可著眼在產業環境及居住環境品質強化。 4. 生態淨化地之設置，以復原溪流休憩之潛力是好想法。 5. 複合性產品利用，果蔬、藥草、水產等等，找出有吸引力之結合性產品形式。 6. 平埔族文化尋根，以保留族群歷史亦為應注意之事項。 	<ol style="list-style-type: none"> 1. 感謝委員提醒及建議，將於計畫推動時，考量多方面可能性。 2. 感謝委員建議，將納入後續推動項目。 3. 感謝委員提醒及建議，將納入後續改善項目。 4. 感謝委員提醒及建議，將和公部門有關單位共同協商相關解決辦法。 5. 感謝委員提醒，謹遵辦理。 6. 感謝委員建議，於財務計畫表加入社區調查之項目，以利後續文化之規劃及保留。 	<ol style="list-style-type: none"> 1. --- 2. P.51-55 3. P.51-55 4. P.41、48 5. P.42 6. P.51-55
李宜欣委員	<p>一、對於社區農村再生計畫之文字修正意見：</p> <ol style="list-style-type: none"> 1. P.33 如能說明各級產業戶數將更好。 2. P.43-44 社區課題應與優劣勢分析對應。 3. P.11 應呈現各年齡層人口數。 4. P.19「社區特色活動」請加入社區獨特祭典活動，以及藥草種植期、花期等活動。 	<ol style="list-style-type: none"> 1. 感謝委員建議，已修正，請參閱計畫書內容。 2. 感謝委員建議，已修正，請參閱計畫書內容。 3. 已修正，請參閱計畫書內容。 4. 感謝委員建議，已修正，請參閱計畫書內容。 	<ol style="list-style-type: none"> 1. P.32 2. P.41-42 3. P.13 4. P.20

審查委員	審查意見	修正情形	頁數或附件
	<p>二、對於本計畫後續推動之具體建議或應注意事項：</p> <ol style="list-style-type: none"> 1. 麗伯公文化應為塔樓特色，草藥文化可納入社區發展願景。 2. 自然圍籬也可部分種植金銀花等具藥草類藤蔓或小灌木。 3. 恢復昔日乾淨的戲水空間，營造藥草生態池也可列入發展重點。 	<ol style="list-style-type: none"> 1. 感謝委員建議，已納入後續推動項目。 2. 感謝委員建議，本社區於後續年度執行在種植相關植物時會列入考量。 3. 感謝委員建議，將納入後續推動項目。 	<ol style="list-style-type: none"> 1. P.47 2. P.51-55 3. P.51
許家彰委員	<p>一、對於社區農村再生計畫之文字修正意見：</p> <ol style="list-style-type: none"> 1. 無 	感謝委員撥冗審查	---
	<p>二、對於本計畫後續推動之具體建議或應注意事項：</p> <ol style="list-style-type: none"> 1. P.49 提列與屏東縣推動計畫”花果天堂”，但在”整體構想”與”社區財務計畫表”並未具體提列配合計劃工項。 2. 再確認”P.51 保育地帶”之劃設？ 3. P.51 社區溝渠之改善？須先注意水利溝土地使用同意書之取得問題。 4. 文化保存缺”平埔族”之文化規劃說明？ 	<ol style="list-style-type: none"> 1. 感謝委員建議，花果天堂是為配合縣政府辦理相關產業計畫，為社區自主參加，無動用農再基金。 2. 感謝委員提醒，已修正。 3. 感謝委員提醒，謹遵辦理。 4. 感謝委員建議，於財務計畫表加入社區調查之項目，以利後續文化之規劃。 	<ol style="list-style-type: none"> 1. P.46 2. P.47 3. P.48 4. P.51-55

屏東縣里港鄉塔樓社區農村再生計畫(草案)檢視意見處理情形表

審查委員	審查意見	修正情形	頁數或附件
林豐瑞委員	<p>一、對於社區農村再生計畫之文字修正建議：</p> <ol style="list-style-type: none"> 1. 建議可有一附件之目錄，列於表目錄之後。 2. P.4 倒數第三行「擾」動並帶動，應為誤植，請再修正之。 3. P.6 可再增加些許文字的陳述，例如本社區自 99 年度迄今共執行相關推動農村再生成果計畫幾件，詳細內容如表 4 所示。 4. P.11 請在表 5 上方補述，如「現今本社區常住人口述如表 5 所示」。 5. P.24 可在補述本社區之平均溫度及降雨分佈月份。 6. P.33 第二行「整理如下圖」，建議修正為「...如圖 17 所示」。 7. P.43 課題四、五請修正為六、七，P.44 比照修正之，但課題一與課題九類似，再釐清之。 8. P54-64 仍宜在財務計畫表中，區別產業活化、生態保育、文化保存、公共設施或環境改善等。 	<ol style="list-style-type: none"> 1. 感謝委員建議，本計畫依據水土保持局所發布之農村再生計畫撰擬指南所撰寫。 2. 已修正，請參閱計畫書內容。 3. 已修正，請參閱計畫書內容。 4. 已修正，請參閱計畫書內容。 5. 已修正，請參閱計畫書內容。 6. 已修正，請參閱計畫書內容。 7. 已移除，請參閱計畫書內容。 8. 已修正，請參閱計畫書內容。 	<ol style="list-style-type: none"> 1. --- 2. P.4 3. P.7 4. P.12 5. P.25-26 6. P.33 7. P.41-42 8. P.51-55
	<p>二、對於本計畫後續推動之具體建議或應注意事項：</p> <ol style="list-style-type: none"> 1. 麗伯公菸草可於產業活化部份研提相關實施項目，如栽培復育、加工研發等教育訓練課程。 2. 可思考研提社區在地特色食材風味餐的研發實施項目。 3. 本區仍有其他重要產業，如鯿、蝦、相關財務計畫，宜與計畫的社區課題、發展構想宜有所前後一致，如有蝦一跳活動在課題上與構想上就宜先提出介紹或說明之。 4. 預期效益最好可有量化指標。 	<ol style="list-style-type: none"> 1. 感謝委員建議，將納入後續推動方案。 2. 感謝委員建議，將納入後續推動方案。 3. 感謝委員建議，將納入後續推動方案。 4. 感謝委員建議，預期效益為本村預期所達到之構想，恕無法進行量化。 	<ol style="list-style-type: none"> 1. --- 2. P.51、52 3. P52-55 4. ---

審查委員	審查意見	修正情形	頁數或附件
謝杉舟 委員	<p>一、對於社區農村再生計畫之文字修正意見：</p> <ol style="list-style-type: none"> 1. 計畫書內容地圖、相片應加強親晰度。 2. P.20 文化景觀宜補充相關內容 3. 封面加社區特色照片。 4. 附件相關資料請依序備齊。 5. 塔樓社區如何彰顯地方特色宜再加強。 6. 農再計畫建議召集社區年輕人共同討論社區發展願景，以利社區永續經營。 7. 社區財務計畫依年度將各實施項目明確標示於地圖上，並說明實施內容，如農路、產業道路或閒置空間綠美化之位置。 	<ol style="list-style-type: none"> 1. 照片已更換比較清晰的照片。 2. 已修正，請參閱計畫書內容。 3. 已修正，請參閱計畫書內容。 4. 已修正，請參閱附錄。 5. 已修正，請參閱計畫書內容。 6. 感謝委員建議，社區會議召開時皆有年輕人共同參與討論。 7. 已修正，請參閱計畫書內容。 	<ol style="list-style-type: none"> 1. --- 2. P20-23 3. 封面 4. P.57-80 5. P.41-42 6. --- 7. P.51-55
城鄉規 劃科	<p>一、對於社區農村再生計畫之文字修正意見：</p> <ol style="list-style-type: none"> 1. 附件增加社區決議執行農再不含都市計畫區，得免行政程序相關公文。 2. 封面增加社區特色照片。 3. 附件增加社區自主檢查表。 4. P.47 社區導覽系統應對應景觀、文化、產業、生態章節。另請再確認福樹公?鹽埔堤防? 5. 5-3 財務計畫表，興辦工程執行單位為公部門；維護管理單位為公部門、塔樓社區。 	<ol style="list-style-type: none"> 1. 已補充，請參閱附件。 2. 已修正，請參閱計畫書內容。 3. 已補充，請參閱附件。 4. 已修正，請參閱計畫書內容。 5. 已修正，請參閱5-3 	<ol style="list-style-type: none"> 1. --- 2. 封面 3. P.81 4. P44-45 5. P51-55
	<p>二、對於本計畫後續推動之具體建議或應注意事項：</p> <ol style="list-style-type: none"> 1. 新增花果天堂相關計畫，例如：配合花果天堂產業活動。 2. 平埔族文化復興(可從學校蒐集素材)之可能，反應於財務計畫「社區歷史文化資源」 3. P.56 蝦一跳活動，請於產業章節補充說明。 4. 炮仗花祭執行五年，建議區分主辦主題。 5. 農路產業道路整修，窳陋空間應標示位置。 6. 缺少草藥相關計畫提報。 	<ol style="list-style-type: none"> 1. 已修正，請參閱計畫書內容。 2. 感謝委員建議，將納入後續推動計畫項目。 3. 蝦一跳活動是活動名稱，內容正是推動本社區水產業。 4. 感謝委員建議，將納入後續推動計畫項目。 5. 已修正，請參閱計畫書內容。 6. 已修正，請參閱計畫書內容。 	<ol style="list-style-type: none"> 1. P.46 2. --- 3. P.46 4. P51-55 5. P.44 6. P47、51

