

# 目 錄

◆第一章、醫院環境簡介_____	1
◆第二章、住院報到_____	7
◆第三章、病房選擇與更換_____	9
◆第四章、住院費用負擔_____	10
◆第五章、各類證明文書之申請_____	12
◆第六章、其他附屬服務_____	14
◆第七章、出院手續及轉院申請_____	15
◆第八章、病人權利_____	16
◆第九章、病人及家屬配合事項_____	23
◆第十章、其他公告事項_____	26
【附件一】本院餐飲時間說明_____	28
【附件二】電視頻道_____	29
【附件三】陪客椅使用方法_____	31
【附件四】南基醫院 各樓層平面圖_____	32

## ◆第一章、醫院環境簡介

### 第一條：醫療大樓樓層導覽

樓層	總樓層指南 Floor Instruction	
11樓	院長室. 行政處. 會議室. 資訊組. 禮拜堂. 護理部 Superintendent. Dept. of Administration. conference room. Hospital Information. Chapel. Nursing Dept.	
10樓	復健科門診 Rehabilitation Clinic	復健科治療中心 Rehabilitation Center
9樓	A區：洗腎中心、腦波檢查室。 Area A：Hemodialysis Center. EEG Unit.	B區：營養室、感控室 Area B：Clinical Nutrition. Infection Control
8樓	護理之家 Nursing Home	
7樓	護理之家 Nursing Home	
6樓	A區：601~608. 615 病房 Area A：601~608. 615 Ward	B區：609~616 病房 Area B：609~616 Ward
5樓	A區：501~508. 515 病房 Area A：501~508. 515 Ward	B區：509~513 病房 Area B：509~513 Ward
3樓	A區：手術室 Area A：Operation Theatre	B區：加護中心、恢復室 Area B：Intensive Care unit Recovery Room
2樓	門診(3~21 診). 檢驗技術課. 批價掛號. 聽力檢查室. 衛教室 Clinic(3~21). Laboratory. Registration and Payment. Hearing Examination Room. Health Education Office	
1樓	服務台. 門診(1~2 診). 注射室. 批價掛號. 放射技術課. 藥劑課. 急診室. 急診批價掛號. 急診暫留觀察室 Reception center. Clinic(1~2) Injections. Registration and Payment. Radiology. Pharmacy. Emergency. Emergency Registration and Payment. Emergency Observation Room	
地下室 1樓	電腦斷層掃描室. 乳房攝影室. 骨質密度檢查室. 藥庫. 病歷室. 門診 32 診. 社區健康中心(體檢站) CT Scan Unit. Mammography. Bone Density. Drug Storage. Medical Records. Clinic 32. Physical Examination Center	

**第二條**：病房設施與其他公共設施之操作說明及使用規定。

1. 病房區供應設施有：輪椅、點滴架、飲水機、製冰機、保溫熱食器，其公共設施之操作說明及使用規定公告於設施附近。
2. 病房電話使用：床邊電話只能接聽來電或撥接院內分機，但不能撥外線。各病房分機號碼為【病房號+床號】例如：601-1 病房分機為 6011。  
五病房護理站分機為 5001 及 5002。  
六病房護理站分機為 6001 及 6002。

**第三條**：設施損害或故障時請告知護理人員處理。

**第四條**：本院於一樓設置便利商店，提供來賓便捷的購物、飲食選擇，一樓設有銀行提款機。

**第五條**：健保病房之標示及配置處所，詳細內容請參閱入院須知及各一樓批價掛號處之說明。

**第六條**：醫院之服務電話總機：

院址：540 南投市中興路 870 號

傳真：049-2223630

預約掛號：049-2225595 轉 8000

社區服務及健康諮詢：049-2225595 轉 1921

健康檢查：049-2225595 轉 1220

用藥諮詢：049-2225595 轉 1114

抱怨及讚美：049-2225595 轉 5880

※以上服務時間為週一~週五，週六至 12:00，週日公休。

總機：049-2225595 轉 9

救護車專線：049-2221995

※以上服務時間為 24 小時。

**第七條**：本院為健保特約醫院。

**第八條**：本院交通路線說明：

1. 彰化客運南投總站→本院：

- a. 可搭乘彰化客運公車『總達客運站-南基醫院』線  
 【本線週一～六行駛，週日停駛】，全票票價 26 元，  
 半票票價 13 元《票價調整時，以彰化客運公告為主》。
- b. 可搭乘計程車，費用約 100 元。

2. 開車至本院：

方向	路 線
南下	<ul style="list-style-type: none"> <li>●國道3號→南投第二交流道下(往南投)左轉華陽路延伸南陽路→南崗二路警察局前→南崗一路中興路交叉路口右轉→南基醫院</li> <li>●國道3號→南投第二交流道下(往南投)左轉華陽路延伸南陽路→南崗二路警察局前→南崗一路中興路交叉路口右轉→南基醫院</li> </ul>
北上	國道3號→名間交流道下右轉(往南投)→彰南路(台3線)直走→彰南路與中興路交叉路口左轉→南基醫院
東西向	東西向快速道路(八卦山隧道)→接國道3號(南下)→南投交流道下(往南投)→上高架橋接南崗路直走→南崗路與中興路交叉路口右轉→南基醫院



3. 交通車的時刻表：(依院內公告為主，若您有須要搭乘，可洽詢勤務組分機 1116 或 1128。)

路線名稱	停靠地點																												
松柏嶺線	<p><b>南基醫院交通車松柏嶺路線圖</b></p>  <table border="1" data-bbox="768 589 1131 763"> <caption>交通車時刻表(一至六)</caption> <thead> <tr> <th>停靠站</th> <th>停靠時間</th> <th>停靠站</th> <th>停靠時間</th> </tr> </thead> <tbody> <tr> <td>南基醫院(出發)</td> <td>7:30</td> <td>松柏嶺(回程)</td> <td>7:50</td> </tr> <tr> <td>廊下</td> <td>7:45</td> <td>赤水</td> <td>7:55</td> </tr> <tr> <td>松柏嶺</td> <td>7:50</td> <td>竹圍</td> <td>8:05</td> </tr> <tr> <td></td> <td></td> <td>大庄</td> <td>8:07</td> </tr> <tr> <td></td> <td></td> <td>田仔</td> <td>8:15</td> </tr> <tr> <td></td> <td></td> <td>南基醫院</td> <td>8:25</td> </tr> </tbody> </table> <p>接受隨招隨停 聯絡電話：0960-520357 曹先生、0960-520363 陳先生 0960-520371 劉先生、0987-512212 吳先生</p> <p>電話預約接送 南基醫院 049-2225595分機1116、1128</p>	停靠站	停靠時間	停靠站	停靠時間	南基醫院(出發)	7:30	松柏嶺(回程)	7:50	廊下	7:45	赤水	7:55	松柏嶺	7:50	竹圍	8:05			大庄	8:07			田仔	8:15			南基醫院	8:25
停靠站	停靠時間	停靠站	停靠時間																										
南基醫院(出發)	7:30	松柏嶺(回程)	7:50																										
廊下	7:45	赤水	7:55																										
松柏嶺	7:50	竹圍	8:05																										
		大庄	8:07																										
		田仔	8:15																										
		南基醫院	8:25																										
中寮路線	<p><b>南基醫院交通車中寮路線圖</b></p>  <table border="1" data-bbox="555 1120 905 1246"> <caption>交通車時刻表(一至六)</caption> <thead> <tr> <th>停靠站</th> <th>去程停靠時間</th> <th>停靠站</th> <th>回程停靠時間</th> </tr> </thead> <tbody> <tr> <td>南基醫院(出發)</td> <td>8:40</td> <td>八祀仙(回程)</td> <td>9:14</td> </tr> <tr> <td>中寮村</td> <td>9:00</td> <td>永安街</td> <td>9:17</td> </tr> <tr> <td>彰化客運</td> <td>9:08</td> <td>中寮村</td> <td>9:25</td> </tr> <tr> <td>八祀仙</td> <td>9:11</td> <td>千秋里</td> <td>9:32</td> </tr> </tbody> </table> <p>接受隨招隨停 聯絡電話：0960-520352 賴先生、0960-520355 黃先生</p> <p>電話預約接送 南基醫院 049-2225595分機1116、1128</p>	停靠站	去程停靠時間	停靠站	回程停靠時間	南基醫院(出發)	8:40	八祀仙(回程)	9:14	中寮村	9:00	永安街	9:17	彰化客運	9:08	中寮村	9:25	八祀仙	9:11	千秋里	9:32								
停靠站	去程停靠時間	停靠站	回程停靠時間																										
南基醫院(出發)	8:40	八祀仙(回程)	9:14																										
中寮村	9:00	永安街	9:17																										
彰化客運	9:08	中寮村	9:25																										
八祀仙	9:11	千秋里	9:32																										
內城路線	<p><b>南基醫院交通車內城路線圖</b></p>  <table border="1" data-bbox="658 1555 1008 1719"> <caption>交通車時刻表(一、二、五)</caption> <thead> <tr> <th>停靠站</th> <th>去程停靠時間</th> <th>停靠站</th> <th>回程停靠時間</th> </tr> </thead> <tbody> <tr> <td>南基醫院(出發)</td> <td>8:00</td> <td>香蕉市場(回程)</td> <td>8:30</td> </tr> <tr> <td>軍功里</td> <td>8:05</td> <td>內城農會</td> <td>8:35</td> </tr> <tr> <td>爽文農會</td> <td>8:10</td> <td>龍眼林</td> <td>8:40</td> </tr> <tr> <td>龍眼林</td> <td>8:15</td> <td>爽文農會</td> <td>8:50</td> </tr> <tr> <td>內城農會</td> <td>8:20</td> <td>軍功里</td> <td>8:55</td> </tr> <tr> <td>香蕉市場</td> <td>8:25</td> <td>南基醫院</td> <td>9:00</td> </tr> </tbody> </table> <p>接受隨招隨停 聯絡電話：0960-520350 廖先生、0960-520370 石先生</p> <p>電話預約接送 南基醫院 049-2225595分機1116、1128</p>	停靠站	去程停靠時間	停靠站	回程停靠時間	南基醫院(出發)	8:00	香蕉市場(回程)	8:30	軍功里	8:05	內城農會	8:35	爽文農會	8:10	龍眼林	8:40	龍眼林	8:15	爽文農會	8:50	內城農會	8:20	軍功里	8:55	香蕉市場	8:25	南基醫院	9:00
停靠站	去程停靠時間	停靠站	回程停靠時間																										
南基醫院(出發)	8:00	香蕉市場(回程)	8:30																										
軍功里	8:05	內城農會	8:35																										
爽文農會	8:10	龍眼林	8:40																										
龍眼林	8:15	爽文農會	8:50																										
內城農會	8:20	軍功里	8:55																										
香蕉市場	8:25	南基醫院	9:00																										

路線名稱	停靠地點																												
集集路線	<p><b>南基醫院交通車集集路線圖</b></p>  <p>南基醫院交通車集集路線圖</p> <table border="1"> <caption>交通車時刻表(一至五)</caption> <thead> <tr> <th>停靠站</th> <th>停靠時間</th> <th>停靠站</th> <th>停靠時間</th> </tr> </thead> <tbody> <tr> <td>中寮-八祀仙(出發)</td> <td>11:40</td> <td>龍泉</td> <td>13:20</td> </tr> <tr> <td>秀峰活動中心</td> <td>13:00</td> <td>濁水村</td> <td>13:28</td> </tr> <tr> <td>瑞田村</td> <td>13:05</td> <td>名間衛生所</td> <td>13:30</td> </tr> <tr> <td>八張里</td> <td>13:15</td> <td>新街</td> <td>13:40</td> </tr> <tr> <td>集集火車站</td> <td>13:18</td> <td>南基醫院</td> <td>13:50</td> </tr> </tbody> </table> <p>接受隨招隨停 聯絡電話：0960-520357 曹先生、0960-520363 陳先生、0960-520371 劉先生、0987-512212 吳先生</p> <p>電話預約接送 南基醫院 049-2225595分機1116、1128</p>	停靠站	停靠時間	停靠站	停靠時間	中寮-八祀仙(出發)	11:40	龍泉	13:20	秀峰活動中心	13:00	濁水村	13:28	瑞田村	13:05	名間衛生所	13:30	八張里	13:15	新街	13:40	集集火車站	13:18	南基醫院	13:50				
停靠站	停靠時間	停靠站	停靠時間																										
中寮-八祀仙(出發)	11:40	龍泉	13:20																										
秀峰活動中心	13:00	濁水村	13:28																										
瑞田村	13:05	名間衛生所	13:30																										
八張里	13:15	新街	13:40																										
集集火車站	13:18	南基醫院	13:50																										
鹿谷路線	<p><b>南基醫院交通車鹿谷路線圖</b></p>  <p>南基醫院交通車鹿谷路線圖</p> <table border="1"> <caption>交通車時刻表(二、三、五)</caption> <thead> <tr> <th>停靠站</th> <th>停靠時間</th> </tr> </thead> <tbody> <tr> <td>南基醫院(出發)</td> <td>7:00</td> </tr> <tr> <td>內湖</td> <td>7:45</td> </tr> <tr> <td>竹林菊市</td> <td>7:50</td> </tr> <tr> <td>常安診所</td> <td>8:00</td> </tr> <tr> <td>鹿谷衛生所</td> <td>8:15</td> </tr> <tr> <td>鹿谷老人會</td> <td>8:20</td> </tr> <tr> <td>初鄉國小</td> <td>8:22</td> </tr> <tr> <td>福興商店</td> <td>8:24</td> </tr> <tr> <td>秀峰派出所</td> <td>8:30</td> </tr> <tr> <td>秀峰活動中心</td> <td>8:35</td> </tr> <tr> <td>清水活動中心</td> <td>8:40</td> </tr> <tr> <td>瑞田醫療站</td> <td>8:50</td> </tr> <tr> <td>南基醫院</td> <td>9:20</td> </tr> </tbody> </table> <p>● 每週一、四有醫師駐點瑞田村活動中心</p> <p>接受隨招隨停 聯絡電話：0960-520357 曹先生、0960-520363 陳先生、0960-520371 劉先生、0987-512212 吳先生</p> <p>電話預約接送 南基醫院 049-2225595分機1116、1128</p>	停靠站	停靠時間	南基醫院(出發)	7:00	內湖	7:45	竹林菊市	7:50	常安診所	8:00	鹿谷衛生所	8:15	鹿谷老人會	8:20	初鄉國小	8:22	福興商店	8:24	秀峰派出所	8:30	秀峰活動中心	8:35	清水活動中心	8:40	瑞田醫療站	8:50	南基醫院	9:20
停靠站	停靠時間																												
南基醫院(出發)	7:00																												
內湖	7:45																												
竹林菊市	7:50																												
常安診所	8:00																												
鹿谷衛生所	8:15																												
鹿谷老人會	8:20																												
初鄉國小	8:22																												
福興商店	8:24																												
秀峰派出所	8:30																												
秀峰活動中心	8:35																												
清水活動中心	8:40																												
瑞田醫療站	8:50																												
南基醫院	9:20																												
東埔路線	<p><b>南基醫院交通車東埔路線圖</b></p>  <p>南基醫院交通車東埔路線圖</p> <table border="1"> <caption>交通車時刻表(星期二、三、五、六)</caption> <thead> <tr> <th>停靠站</th> <th>去程停靠時間</th> </tr> </thead> <tbody> <tr> <td>東光教會停車場</td> <td>6:50</td> </tr> <tr> <td>東埔-美芝城</td> <td>7:00</td> </tr> <tr> <td>同富國小</td> <td>7:15</td> </tr> <tr> <td>久美教會路口</td> <td>7:30</td> </tr> <tr> <td>羅娜村</td> <td>7:40</td> </tr> <tr> <td>新總筆石交流道</td> <td>7:50</td> </tr> <tr> <td>豐丘停車場</td> <td>7:55</td> </tr> <tr> <td>信義衛生所</td> <td>8:00</td> </tr> <tr> <td>水里消防隊</td> <td>8:25</td> </tr> <tr> <td>南基醫院</td> <td>9:20</td> </tr> </tbody> </table> <p>接受隨招隨停 聯絡電話：0960-520326 方先生</p> <p>電話預約接送 南基醫院 049-2225595分機1116、1128</p>	停靠站	去程停靠時間	東光教會停車場	6:50	東埔-美芝城	7:00	同富國小	7:15	久美教會路口	7:30	羅娜村	7:40	新總筆石交流道	7:50	豐丘停車場	7:55	信義衛生所	8:00	水里消防隊	8:25	南基醫院	9:20						
停靠站	去程停靠時間																												
東光教會停車場	6:50																												
東埔-美芝城	7:00																												
同富國小	7:15																												
久美教會路口	7:30																												
羅娜村	7:40																												
新總筆石交流道	7:50																												
豐丘停車場	7:55																												
信義衛生所	8:00																												
水里消防隊	8:25																												
南基醫院	9:20																												



路線 名稱	停 靠 地 點																												
南屏 路線	<p><b>南基醫院交通車南屏路線圖</b></p>  <p><b>交通車時刻表(一至六)</b></p> <table border="1"> <thead> <tr> <th>停靠站</th> <th>去程停靠時間</th> <th>停靠站</th> <th>回程停靠時間</th> </tr> </thead> <tbody> <tr> <td>南基醫院(出發)</td> <td>8:00</td> <td>南屏山莊(回程)</td> <td>8:25</td> </tr> <tr> <td>新街</td> <td>8:03</td> <td>山腳</td> <td>8:27</td> </tr> <tr> <td>客庄巷</td> <td>8:13</td> <td>東湖</td> <td>8:32</td> </tr> <tr> <td>東湖</td> <td>8:18</td> <td>客庄巷</td> <td>8:37</td> </tr> <tr> <td>山腳</td> <td>8:23</td> <td>新街</td> <td>8:47</td> </tr> <tr> <td>南屏山莊</td> <td>8:25</td> <td>南基醫院</td> <td>8:50</td> </tr> </tbody> </table> <p>接受預約隨停 聯絡電話：0960-520357 雷先生、0960-520363 陳先生 0960-520371 劉先生、0987-512212 吳先生</p> <p>電話預約接送 南基醫院 049-2225595分機1116・1128</p>	停靠站	去程停靠時間	停靠站	回程停靠時間	南基醫院(出發)	8:00	南屏山莊(回程)	8:25	新街	8:03	山腳	8:27	客庄巷	8:13	東湖	8:32	東湖	8:18	客庄巷	8:37	山腳	8:23	新街	8:47	南屏山莊	8:25	南基醫院	8:50
停靠站	去程停靠時間	停靠站	回程停靠時間																										
南基醫院(出發)	8:00	南屏山莊(回程)	8:25																										
新街	8:03	山腳	8:27																										
客庄巷	8:13	東湖	8:32																										
東湖	8:18	客庄巷	8:37																										
山腳	8:23	新街	8:47																										
南屏山莊	8:25	南基醫院	8:50																										
大庄 路線	<p><b>南基醫院交通車大庄路線圖</b></p>  <p><b>交通車時刻表(一至五)</b></p> <table border="1"> <thead> <tr> <th>停靠站</th> <th>停靠時間</th> </tr> </thead> <tbody> <tr> <td>南基醫院(出發)</td> <td>12:35</td> </tr> <tr> <td>名崗國小</td> <td>12:40</td> </tr> <tr> <td>大坑村</td> <td>12:45</td> </tr> <tr> <td>三光國中</td> <td>12:50</td> </tr> <tr> <td>二重埔</td> <td>12:55</td> </tr> <tr> <td>名間市區</td> <td>13:00</td> </tr> <tr> <td>仁和社區</td> <td>13:10</td> </tr> <tr> <td>萬丹村</td> <td>13:20</td> </tr> <tr> <td>南基醫院</td> <td>13:30</td> </tr> </tbody> </table> <p>接受預約隨停 聯絡電話：0960-520357 雷先生、0960-520363 陳先生 0960-520371 劉先生、0987-512212 吳先生</p> <p>電話預約接送 南基醫院 049-2225595分機1116・1128</p>	停靠站	停靠時間	南基醫院(出發)	12:35	名崗國小	12:40	大坑村	12:45	三光國中	12:50	二重埔	12:55	名間市區	13:00	仁和社區	13:10	萬丹村	13:20	南基醫院	13:30								
停靠站	停靠時間																												
南基醫院(出發)	12:35																												
名崗國小	12:40																												
大坑村	12:45																												
三光國中	12:50																												
二重埔	12:55																												
名間市區	13:00																												
仁和社區	13:10																												
萬丹村	13:20																												
南基醫院	13:30																												

## ◆第二章、住院報到

### 第一條：住院流程

一、門診病患：若醫師已指示您住院接受治療、檢查或手術，請您接到醫院通知辦理入院時，在四小時內攜帶患者**健保卡**至一樓住出院櫃檯辦理住院手續。

### 二、住院手續辦理

1. 依據健保住院診療作業注意事項辦理：核對保險憑證條例：保險對象因罹患傷病或分娩，至特約醫院住院就醫時，應核對其保險憑證 IC 卡並予收取保管，俟出院時發還。故辦理住院手續時，會一併收取健保卡，辦理出院時歸還。
2. 病患依約定日期時間至本院一樓住出院櫃檯辦理住院手續。
3. 病患於辦理住院櫃台簽署「住院同意書」並辦理住院手續。
4. 病患至護理站報到，由護理人員說明病房環境及住院期間注意事項。

### 三、一樓住出院櫃檯服務時間：

※星期一至星期五：上午八時至中午十二時  
下午一時三十分至五時三十分

※非上述時間請至急診批價掛號櫃檯辦理。

四、急診病患：經急診醫師簽准住院，我們會儘快幫您安排床位，並在急診批價掛號櫃台辦理住院手續。

**第二條**：當您接到入院通知或已完成住院手續後，應即向所屬病房之護理站報到；超過四小時未報到，本院可取消原來為您安排的病房。



**第三條**：本院之病房依照病床數分為單人房，雙人房，四人房，收費標準如下：

※單人房每日差額 1,800 元。

雙人房每日差額 1,000 元。

※差額病房設備：電視、電話、冰箱設施

※本院病房內之設施，供應物品，收費標準如下：

病房等級	基本設備	自費	健保差額
單人房	電視、冰箱、電話、二人座沙發一組 折疊式陪病床一張	3,268/日	1,800/日
雙人房	電視、冰箱、電話、折疊式陪病床一張	2,468/日	1,000/日
四人房 (健保床)	折疊式陪病床一張	1,468/日	0/日

**第四條**：各病房之床數簡介，以及健保病房之床號：

病床類別	五樓病房		六樓病房	
	保險病床數	差額病床數	保險病床數	差額病床數
健保床	28		26	
單人床		1		1
雙人床		10		12
健保床床號	5021、5022、5023、5025 5061、5062、5063、5065 5071、5072、5073、5075 5101、5102、5103、5105 5111、5112、5113、5115 5131、5132、5133、5135 5151、5152、5153、5155		6011、6012、6021、6022、 6023、6025、6026、6111、 6112、6113、6115、6121、 6122、6123、6125、6131、 6132、6133、6151、6152、 6153、6155、6161、6162、 6163、6165	

### ◆第三章、病房選擇與更換

**第一條**：以健保身份入住健保病房者，免付病房費差額。

**第二條**：若以健保身份入住非健保病房者，雙人房等級以上者【含單人房、雙人房】，應依病房差額按日給付自付差額。

**第三條**：有關保險病房之計算，自您住院之日起算，出院之日不算。（全民健康保險醫療辦法第三十三條）。關於非健保保險病房另有不同之計算標準，本院會明確告知您或您的家屬，該計算標準不違反衛生主管機關所公告之標準。

**第四條**：若您是以健保身份住院，且願意住進免自付病房差額費之健保病房者，依健保規定（全民健康保險醫療法第三十二條），本院會優先安排提供保險病房，但若保險病房不敷使用時，我們會先告知非保險病房，您應自付之病房費差額，並在徵得您的同意後，安排住入非健保保險病房。

**第五條**：當您入住病房後，若想更換病房等級，可隨時向護理站提出申請，本院會依空床情形做適當安排。

**第六條**：轉床原則：同等級病房不可互轉，當次入院轉床以一次為限。。

## ◆第四章、住院費用負擔

**第一條**：住院膳食除了健保給付之管灌飲費(鼻胃管灌食)及低收入戶膳食費有健保給付，職業傷害負擔膳食費 50% 外，膳食費均由病患自付並按餐計算。護理人員會遵照醫囑及您的需求提供訂餐服務，本院膳食委託便當公司製作供應，故預訂餐者須預繳 500 元伙食費，其費用計算自開伙之日起算，普通飲食 130 元/日(價格異動時，另行通知)，如要暫停供應或變更膳食種類，亦請向護理站辦理。

**第二條**：健保病患應自行負擔費用：

1. 雖然您有全民健保，但依法您仍應對健保給付費用自付一定比率，其部份負擔比率如下：

急性病房	1-30 日	31-60 日	61 日以後
部分負擔比率	10%	20%	30%

2. 當次住院，部分負擔上限金額 30 日內為 32,000 元，住院超過 30 日以上之部分負擔均無上限。(有關健保規定均依中央健保局公布為準)。
3. 非健保給付項目由病患自行負擔。

**第三條**：依健保規定，以下各項全民健保不給付須由病人自費(全民健康保險法第三十九條、第五十八條)：

- 一、藥癮治療、預防接種、酒癮及家暴、性暴力相關法令入院治療，其診斷不符合健保給付規定者。
- 二、成藥、醫師指示用藥。
- 三、指定醫師、特別護士。
- 四、血液。但因緊急傷病經醫師診斷認為必要之輸血。
- 五、管灌飲食以外之膳食，病房費差額。
- 六、病人交通、掛號、證明文件。
- 七、氣墊床、輪椅、拐杖及其他非具積極治療性器具。

八、其他經主管機關公告不給付之診療服務及藥品。

**第四條**：本院所提供全民健保不給付之醫療服務項目，本院均會事先告知病人，獲其同意並填寫同意書。但緊急情況為治療所必須者，無法事先告知病患或家屬，不在此限。

**第五條**：若您無力負擔醫療費用，可向本院護理站或事務處尋求醫療補助事宜，我們會轉介給社工(關懷師)為您評估服務。

**第六條**：為避免一次付清住院醫療費用造成病人負擔，本院病人住院期間各項費用(健保不給付項目及部份負擔)於每週二、五結算一次，請病人接到『費用請繳單』後，務必於三日內至一樓住出院櫃檯繳付。自費或健保不給付病人醫療費用之收費標準，依醫療機構收費標準辦理。

**第七條**：若您為健保身分入院，於診治醫師診斷可出院時，請配合辦理出院手續。經通知拒不出院者，有關費用應由保險對象自行負擔。(全民健康保險醫療辦法第十六條)

## ◆第五章、各類證明文書之申請

**第一條：** **出院病歷摘要**，出院前請向病房護理站申請辦理。

出院後申請者，若為患者本人，請攜帶**身分證或戶口名簿正本**；若委託代理人(限直系親屬、配偶)申請，請攜帶**雙方身分證或戶口名簿正本**，並填具『開具診斷書及複印病歷資料申請書』。每份 10 張內基本工本費 200 元，第 11 張起每超過 1 張加收 5 元，本院將於 3 個工作天最遲不超過 14 天內交付。

**第二條：** **普通診斷證明書**，請於出院前向病房護理站申請辦理，申請時請攜帶患者**身分證或戶口名簿正本**，取件時亦須出示患者身分證明文件(身分證或 IC 卡)。出院後申請者，若為患者本人，請攜帶**身分證或戶口名簿正本**，若委託代理人申請，請攜帶**雙方身分證或戶口名簿正本**，並填具『開具診斷書及複印病歷資料申請書』，於該主治醫師看診時掛號開立之。每 1 份工本費 100 元，掛號費另計，本院將於當天內交付。

**第三條：** **各種檢查報告資料**，出院前請向病房護理站申請辦理。出院後申請者，若為患者本人申請，請攜帶**身分證或戶口名簿正本**；若委託代理人(限直系親屬、配偶)申請，請攜帶**雙方身分證或戶口名簿正本**，並填具『開具診斷書及複印病歷資料申請書』。每份 10 張內基本工本費 200 元，第 11 張起每超過 1 張加收 5 元，本院將於當天最遲不超過 3 天內交付。申請影像系統 X 光、電腦斷層、磁振造影光碟片，需經門診掛號，費用每筆 200 元，每片先碟收費上限為 500 元，本院將於當天內交付。

申請影像 X 光、電腦斷層、磁振造影膠片，需經門診掛號，費用每筆 280 元，本院將於當天內交付。

**第四條：** **死亡證明書**，因疾病出院後二天內死亡者始得申請，申請時須由病患利害關係之親屬或家屬提出，請申請人攜帶身份證正本與病人相互關係證明文件，並備妥『死亡時間證明書』（證明書內須填具死亡時間及地點並有兩位家屬蓋章證明）及『開具診斷書及複印病歷資料申請書』**患者身分證正本**，於該主治醫師看診時掛號開立之，每一份工本費 100 元，掛號費另計。

**第五條：** **副本收據暨費用證明**，本院在您出院結清費用時會交付正式收據，若您因商業保險或其他用途須加申請副本收據者，請出院時在事務處一併申請；出院後申請須由患者本人或委託人攜帶患者本人正本證件才能辦理，證明書工本費 1 張收費 20 元，本院將於當天內交付。

**第六條：** 前項文書於病患死亡或無法表達意思時，由其親屬或家屬提出申請。但病患或其法定代理人明示反對特定人申請，並記錄於病歷上時，不在此限。

\* 若您有其他證明書申請問題，可洽詢一樓住出院費收費櫃台，分機 1105。



## ◆第六章、其他附屬服務

**第一條**：本院為提高您住院期間之生活品質，提供下列之附屬設施及服務，歡迎您多加利用：

1. 醫療輔具租賃：本院提供拐杖租借，租借及收費請洽六樓護理站(分機 6002)。
2. 服務病人及家屬設施：
  - ※本院一樓設有醫療用品店。營業時間：  
星期一~星期五 8:00-21:00。  
星期六-8:00-12:00。  
星期日-休息。
  - ※醫療輔具借用：本院提供輪椅、助行器、拐杖等醫療輔具供病患於院內使用，請洽一樓勤務組或保全人員(分機 1116)。
3. 病房洗髮：如需專人至病房洗髮服務，請與護理站連絡。
  - ※專人至病房洗髮定價：病房洗髮、理髮各 200 元。  
以上價格僅供參考，若有錯誤或異動以現場定價為主。

**第二條**：醫院提供如下之服務：

1. 救護車服務：出院或轉院須使用救護車服務可洽護理站。
2. 本院設有戶外停車場。僅提供南基醫院門診或住院患者之家屬停放，請來院病患家屬離開前，至一樓批掛櫃檯領取停車代幣。非前述之車輛每次停車 50 元。請投幣出場。
3. 本院六樓病房裝設無線網路可供使用。

## ◆第七章、出院手續及轉院申請

**第一條**：全民健康保險法第 41 條，保險對象有下列情形之一者，不予保險給付：住院診療經診斷並通知出院而不出院者，其繼續住院之費用。

**第二條**：本院提供 24 小時(含假日)出院服務，您可以依您的自由意願隨時申請出院。若醫師認為您病情尚未痊癒不應出院，您仍要求出院，依規定（醫療法第五十二條），您或您的家屬應簽具**自動出院申請書**後辦理出院手續。

**第三條**：護理人員於病人出院前，將詳細告知病患出院後之自我照顧注意事項和門診回診事宜，以及相關長期照護機構之有關資訊。

**第四條**：關於出院手續，事務員會通知您至護理站領取出院帶回藥單及出院檢核表至一樓住出院櫃台(③號櫃台)結帳，繳費手續完成後，再至一樓藥局領藥，即完成出院手續。

1. 出院時間：經醫師簽准出院，病房事務員會以電話通知病患(或家屬)辦理出院，請於中午 12 時前辦妥出院手續並離院，若逾時超過下午 2 點未離院者，將酌收病房費用(健保病房 200 元/次、差額病房 500 元/次)，故請勿逾時出院影響其他病人入院治療權益。若您結帳後需等候家人前來接回，可在一樓大廳等候。

2. 本院因限於設備及專長，無法確定病人病因或提供病人完整之治療時，會建議病人轉院，同時填具轉診病歷摘要交付病人。但針對危急病人，本院仍先為適當之急救處置，始將病人轉診。

**第五條**：經本院醫師診斷應可轉至其他醫療機構繼續接受治療照護時，醫院會通知您辦理出院並協助您轉介。您可持本

院開具之轉診單，至適當照護層級的醫療院所或機構，繼續接受照護。

## ◆第八章、病人權利

**第一條：**不分病患的疾病、性別、種族、地理位置、社經地位及年齡，每位病患皆能平等的接受適當的服務。

- A. 每個人在上帝眼中都是獨一無二的寶貝。  
所以您在本院將受到最高規格的禮遇。
- B. 對於女性病患、男性病患所賦予的尊重是一樣的。  
您不會因為您的性別而受到醫療上差別待遇。您的隱私是我們最重要的責任，我們一定會盡全力來保護。
  - ①內診及隱私部位的看診、觸診時，都會有護理人員陪同。
  - ②本院設有餵(集)乳室。
  - ③本院所有浴室廁所都設有反針孔攝影偵測裝置。
- C. 本院對於所有種族的病患所賦予的尊重是一樣的。  
您不會因為您的省籍、族群、語言而受到醫療上差別的待遇。
  - ①本院竭誠服務所有族群。
  - ②本院設有語言人才庫，若您有語言溝通的困難，請和服務台聯絡，我們將為您預備精通您的語言的翻譯人員。目前本院設置的語言人才庫包含：台語、客語、布農族原住民語、英語、日語。
- D. 對於來自全世界所有地方的病患所賦予的尊重是一樣的。您不會因為來自於某些特殊地區而受到醫療上差別的待遇。不論您從那裡來，您的家鄉在那裡您本院都將受到最高規格的保護與服務。
- E. 對於所有職業背景的病患所賦予的尊重是一樣的。  
您不會因為您的職業受到醫療上差別待遇。
- F. 對於所有財力狀況的病患所賦予的尊重是一樣的。  
您不會因為您的貧窮而受到醫療上差別待遇。
- G. 對於所有社會地位的病患所賦予的尊重是一樣的。您

不會因為您的社會地位高低而受到醫療上差別待遇。  
H. 於所在縣市符合長期照護之行動障礙患者提供居家訪視服務，給予醫療照護及衛教指導。

**第二條**：本院醫事人員均有佩戴名牌或識別證。若未佩戴名牌或識別證以致無法辨識身分者，病患可以拒絕其所提供之醫療服務。

- A. 本院員工包含實習生、工讀生均配有識別證，並要求於執勤時間佩戴之規定。
- B. 專業人員如醫師、技術師及護理人員並同時佩戴執業執照。
- C. 本院所屬義工於院內服務時間亦要求佩戴義工證及穿著義工服。
- D. 病患於本院接受醫療服務時，若無法辨識工作人員身分，可以要求出示證件或拒絕所提供的服務。

**第三條**：秉持「病患為醫療主體」的概念，在病患住院期間，本院醫師於診治時，應向病患或病患的陪病家屬解釋病情、檢驗、檢查相關資訊、治療方針、預後情形替代性治療及治療可能產生的風險。

- A. 本院醫師主動向住院患者或其陪病家屬解釋病情，並說明包括治療計劃、相關檢查報告、預後情形、治療之可能風險及可代替性治療等。
- B. 本院由醫師說明病情時提供書面說明單張（必要時附圖）使病患或其家屬透過文字更瞭解病情狀況，讓病患及家屬參與醫療過程及決策。
- C. 本院醫療團隊視病情需要，經由病情說明並取得同意後安排各類相關檢查或治療。
- D. 本院以提供病人之最大利益考量為醫療優先，對病況緊急之情形以救治病人生命為首要。

**第四條**：若病患對本院醫事人員所提供之醫療服務有任何不清楚

之處，本院非常鼓勵病患向醫師或其他醫事人員發問、要求說明。當本院的患者或家屬提出醫療相關的問題或要求療程說明時，本院醫事人員一致認同，採取主動解答並詳實告知，這是個義務與責任。

- A. 本院持續有計畫的辦理醫師或醫事人員與病患溝通能力提升計畫活動。
- B. 本院醫師或醫事人員對於所提供患者的診察如：觸診、聽診、叩診、視診，都主動提供說明並引導患者發問，使患者之疑慮獲得解答。
- C. 本院醫師或醫事人員對於所提供患者的各項檢查如：抽血、攝影、超音波、心電圖、聽力測試等各類檢查，都主動提供說明並引導患者發問，使患者之疑慮獲得解答。
- D. 本院醫師或醫事人員對於所提供的各項疾病療程如：高血壓、糖尿病、各類癌症、腎臟病、心血管疾病等各項慢性病的治療過程，都主動提供說明並引導患者發問，使患者之疑慮獲得解答，並設有衛教團隊照護指導。
- E. 本院醫師或醫事人員對於所提供的各項手術過程與麻醉方式，都主動提供說明並引導患者發問，使患者之疑慮獲得解答。

**第五條**：若病患需要接受手術治療，本院依規定，會先請病患或病患的配偶、親屬或關係人簽具手術及麻醉同意書，在簽具之前，醫師會先說明手術的原因、手術成功率或可能發生之併發症及危險，只有在取得病患或病患的配偶、親屬或關係人同意下，才會為病患手術及麻醉。但若情況緊急，為搶救病人性命，依醫療法規定，得先為病人手術。

- A. 本院對於需要接受手術治療之病患由醫師說明病情、手術原因、手術成功率、替代方案或可能發生之併發症及危險，經病患或病患的配偶、親屬或關係人



- 同意後進行約定手術排程，並簽署手術同意書。
- B. 本院對於確定安排手術之病患於術前確認完成相關檢查及術前評估，並於術前安排麻醉科做詳盡的術前麻醉解說並簽署麻醉同意書。麻醉科人員及醫護人員對於術後住院病人進行術後疼痛評估。
  - C. 本院對於情況緊急之病人，如急診或家屬未能即時到院之狀況等，依醫療法規定以搶救病人性命為優先，得先為病人進行手術，相關解說及文件簽署待家屬抵院或依法規相關程序進行。
  - D. 其它同意書：
    - ① 本院對於特殊檢查及侵入性治療由醫師做治療計劃說明，詳細解說檢查目的、治療方式，並提供書面資料及簽署文件。
    - ② 本院對於常規性檢查提供書面同意書取得同意簽署，並由醫師向病人或家屬說明檢查項目及目的後執行。

**第六條：**本院於病患就醫過程中所說明之病情、健康等一切秘密，均依法善盡保密義務。如果病患不願意讓訪客查知病患住院的訊息，請告知本院。

- A. 本院重視病人權利尊重病人隱私，對於病患就醫之病情、健康狀況及檢查報告盡保密義務，並要求員工於公開場合不談論病患病情，對於住院病人及門診病人訂有相關措施。
- B. 本院對於病人之個人資料、病情及檢查報告本院訂有各層級之權限，非醫療團隊相關人員無法任意取得。
- C. 本院對於病歷資料的保存設有完善的空間及嚴格的使用理，對於病歷的運送由專人收發並有專用輸送推車防止資料不外露。
- D. 本院於病患填具住院申請書上徵詢是否同意住院資訊公開，對於無意願公布住院姓名之患者於電腦資料中加註「保密符碼」，在住院患者名單查詢之電腦系



統將隱藏不公布患者姓名。病房護理站之住院名單公布亦同步執行。

E. 本院基於尊重隱私對於門診病人之就診名單採姓名部份隱藏。

**第七條：**本院應病患的親屬、陪病家屬之要求，得適時向其解說病患的病情，若病患不願特定家屬知悉病患的病情，請事先以書面通知護理站、或病患的主治醫師，以利本院處理。

A. 本院依據醫療法第八十一條規定醫療機構診治病人時，應向病人或其法定代理人、配偶、親屬或關係人告知其病情、治療方針、處置、用藥、預後情形及可能之不良反應。

B. 本院尊重病人隱私，對於病患不願特定家屬知悉病患的病情訂有相關作業流程，訂有「病人隱私權特別聲明書」供患者簽署。

① 因司法機關及有權機關依法要求或法律另有規定（例如因手術或麻醉而須簽署或見證手術同意書或麻醉同意書）或其契約另有約定（例如經本人同意保險公司調取病歷）時，不在此限。

② 患者於本院門診/急診/住院時提出「病人隱私權特別聲明書」，患者填立後由門診/住院收費事務員輸入電腦註記，輸入後之「病人隱私權特別聲明書」應再送回護理站/診間留存於病歷上。初診患者在掛號時填「病人隱私權特別聲明書」，由事務人員輸入電腦後，請患者持聲明書至診間報到時交護理人員歸入病歷。

③ 考量「病人隱私權特別聲明書」之即時性及落實、保密執行，由資訊電腦化程式設控自動載入到患者基本資料做保密註記，即時提示醫療團隊執行保密作業，維護患者隱私之需求。

④ 若病患欲病情保密，手術室排程及醫護系統採電腦資訊化作業，從排程輸入註記，作為提醒之機制。

**第八條**：依「安寧緩和醫療條例」，末期病人有拒絕施行心肺復甦術的權利。若病患已罹患嚴重傷病，經醫師診斷為不可治癒，並且病程進展至死亡已不可避免，病患可向護理站索取並簽署「選擇安寧緩和醫療意願書」，以保障病患的權利。為維護您的醫療自主權，本院對所有住院病患提供「預立選擇安寧緩和醫療意願書」、「不施行心肺復甦術(Do Not Resuscitate)同意書」、「撤回不施行心肺復甦術同意書」、「醫療委任代理人委任書」及「選擇安寧緩和醫療意願撤回聲明書」，使醫師對不可治癒之末期病人，得在尊重其意願之情形下，不施予積極性之治療或急救，僅提供減輕或免除其痛苦之緩解性、支持性醫療照護措施。

- A. 末期病人有權利主動要求簽署意願書，選擇安寧緩和醫療。
  - ①安寧緩和醫療：指為減輕或免除末期病人之痛苦，施予緩解性、支持性之醫療照護，或不施行心肺復甦術。
  - ②末期病人：指罹患嚴重傷病，經醫師診斷認為不可治癒，且有醫學上之證據，近期內病程進行至死亡已不可避免者。
  - ③心肺復甦術：指對臨終、瀕臨或無生命徵象之病人，施予氣管內插管、體外心臟按壓、急救藥性藥物、心臟電擊、心臟人工調頻、人工呼吸或其他救治行為。
- B. 在已完成簽署的「選擇安寧緩和醫療意願書」，末期病患本人有權利做意願上的更動。
- C. 未滿 18 歲的未成年病人簽署意願書時，需得到其法定代理人之同意。
- D. 末期病人有權利在個人尚能表達意願前，預先指定醫療委託代理人。
- E. 醫療委託代理人在病人昏迷、失去意識、失去自主判斷能力、無法表達意願時，可代替病人參與相關之醫療決定。

- F. 醫療委託代理人不可做出與末期病人於意識昏迷或無法清楚表達意願前，相反意願的決定。
- G. 醫師為末期病人實施安寧緩和醫療時，病人或其家屬有權利得知其治療方針。
- H. 末期病人實施安寧緩和醫療，有權利要求醫師詳細記載於病歷上。
- I. 本院醫師及護理人員需提供「選擇安寧緩和醫療意願書」之相關資訊與諮詢。

**第九條：**為使有限的生命可化為無限的大愛，本院配合國家衛生政策對所有住院病患提供「器官捐贈同意書」，作為決定器官捐贈之依循，並可讓家屬充分瞭解病人之意願。

**第十條：**若病患對本院之住院服務有任何意見反應時，可向本院申訴（申訴專線 049-2225595 分機號碼 5880，或至各樓層「院長信箱」填寫「病患意見反應單」，填寫後逕投入信箱內，本院將由專人收回處理）。

- A. 不論本院的門診病人或住院病人及其家屬，均有權利對本院的服務提出任何讚美肯定或改進建議。
- B. 病患或其家屬有權利透過電話、網路或書面反應等管道方式表達對本院的意見。
- C. 本院各樓層「院長信箱」提供「病患意見反應單」，每位工作人員均可協助填寫諮詢。

**第十一條：**病患有權利拒絕任何與治療無關之檢驗、測試等相關活動。病患的拒絕，並不會影響到本院醫事人員對病患的服務態度及所提供之醫療品質。

- A. 病患有權利拒絕與病情治療無關的檢查。
- B. 病患有權利拒絕與病情無關的檢測及試驗。
- C. 病患有權利拒絕臨床醫學教育的實習醫療人員所執行的臨床活動。
- D. 病患有權利要求拒絕上述活動後，仍受到平等的醫療品質及服務。

- E. 病患有權利要求醫院不得以其他方式勉強或要求病患配合臨床教學活動。
- F. 病患或其家屬有意願捐贈器官或組織做為移植或醫學研究時，本院可提供解說、諮詢及轉介。

## ◆第九章、病人及家屬配合事項

**第一條：**住院飲食為醫療的一部份，醫師會依疾病需要開立飲食處方，膳食費除了管灌飲食（如：鼻胃管、鼻十二指腸管、胃造口等）有健保給付外，膳食費均由病人自付；職災住院病人可享膳食補助福利只需自付一半費用。護理人員會遵照醫囑及您的需求提供訂餐服務，本院委託外包便當公司製作供應，故欲訂餐者先繳交 500 元伙食費，其費用計算自開伙當日當餐算起，普通伙食 130 元/日（早餐 30 元/午餐及晚餐各 50 元，如價格異動會另行通知），如需暫停供應或變更膳食種類，敬請至護理站辦理。

早餐：上午 06：30 前

午餐：上午 10：30 前

晚餐：下午 04：30 前

膳食相關事項請參考附錄『本院供餐時間』。

**第二條：**病患入院後如要暫時離開病房，請通知護士，以免影響治療；欲外出離院者，請先徵得診治醫師同意，填寫請假單，向護理站辦理請假手續，若病患是健保身份住院，依規定晚間不得外宿（全民健康保險醫療辦法第十六條）。如請假逾期未歸超過 4 小時或未經請假即離院外宿者，本院得視為自動出院。

**第三條：**本院為維護病房安寧及住院病人財物安全，特訂定如公告事項之管制措施，敬請社會大眾及本院同仁，惠予配合辦理。

一、凡在門禁管制時間(自夜間十時起至翌日上午六時

- 止)進入本院者，本院員工必須配戴識別證、陪病家屬必須告知病床號，未按規定者恕不放行。
- 二、陪病家屬需於夜間十時以前進入，訪客請於夜間十時以前離開病房。
- 三、財產攜出必須持有本院正式證明文件，否則一律禁止攜出。
- 四、「病房門」開關時間，開：上午 8:00 至夜間 19:00；關：夜間 19:00 至隔日上午 8:00。
- 五、醫院、病房均為開放式空間，應注意個人隨身攜帶之財物及貴重物品，並請您妥善保管，以免造成財物之損失；如有遺失，本院概不負任何損害賠償責任。出院時也請再次檢查您隨身攜帶之物品(尤其是手機及充電器)是否帶齊。
- 六、情況特殊於門禁管制時間內欲進入本院者，請向駐警主動表明，並經病房查證屬實得登記放行。
- 七、酗酒者嚴禁入院。
- 八、各出入口開放時段如下表：

地點	開放時段
門診大廳門口	06：00~22：00
急診出入口	24 小時開放 (22：00~06：00 實施門禁管制)

說明：

- 1.夜間時段急診出入口由急診警衛管制人員進出。
- 2.若遇緊急狀況(如火災...),急診警衛第一時間負責解除所有夜間門禁的管制門,並打開醫院大門口使方便逃生。
- 3.平時狀況,夜間各管制門口,張貼指示牌,指引人員往開放之出入口進出。

**第四條**：病房請保持安寧，勿大聲喧嘩，電視收音機聲音以不干擾他人為原則。



第五條：本院全面禁菸、禁嚼檳榔。指定區域內禁止使用手機。

第六條：為維護病房安全，任何人不得在病房、浴室、洗手台上烹煮食物，若有需要可至配膳室以保溫鍋加熱食物，並不得使用未經本院許可電器品等或其他危險物品（請勿危及醫療行為）。

第七條：請陪伴人員使用衛浴時，亦要保持清潔乾淨，避免同室病友跌倒。

第八條：為維護病患財物的安全，請勿攜帶貴重物品到醫院。

第九條：請勿攜帶寵物入院，以預防傳染疾病及維護安寧。

第十條：請勿攜帶危險物品及法定違禁品。

第十一條：請病患將病情及藥物過敏病史誠實告知醫師及其他醫事人員，以配合提供適當之醫療服務。

第十二條：請病患配合醫護人員進行醫療計畫，如果病患無法接受醫護人員安排的醫療計畫，請將原因告知醫護人員，以便安排其他醫療方式。

第十三條：住院期間請病患不要服用非本院提供之藥品，如果病患確有服用，請告知醫護人員。

第十四條：為維護病患的權益與健康，如有發現不明人士推銷任何物品及醫療用品，請告知護理站。

第十五條：您住院期間，請配合本院規定穿著適當衣物。

第十六條：加護病房訪客須知

（一）會客以每床每次二人為限，12歲以下兒童請勿



進入。進入加護病房前、後請確實洗手以避免交互感染。

(二) 為維護病患及家人的健康，進入加護病房者請一律配戴口罩。

(三) 進入病房前請關閉手機，避免干擾監測儀器訊息，影響病人病情的判讀和生命安全。

(四) 加護病房訪客時間：

早上：10：30~11：00

下午：14：30~15：00

晚上：20：00~20：30

## ◆第十章、其他公告事項

### 一、性騷擾防制宣告：

尊重人權且落實性別平等，不得對他人性騷擾或性侵害，提供一個友善之就醫環境，本院責無旁貸。性騷擾他人者，依法得處新台幣1萬元以上10萬元以下罰鍰；利用權勢或機會進行性騷擾者，其罰鍰加重二分之一。

### 二、菸害防制及檳榔防制：

1. 不吸菸及嚼食檳榔，讓您的健康加分
2. 本院依菸害防制法規定：全面禁菸，違者最高可罰鍰新台幣1萬元。
3. 吸菸有害健康，本院提供戒菸門診，請多加利用。
4. 本院禁止菸商贊助、菸品販售、提供或廣告張貼。



### 三、癌症防治：

檢查項目	資格	就診方式
口腔黏膜檢查	30 歲以上嚼檳榔或吸菸者 【每兩年乙次】	掛耳鼻喉科門診
子宮頸抹片檢查	30 歲以上婦女【每年乙次】	掛婦產科門診
定量免疫法糞便潛血檢查	50 歲以上~69 歲 【每兩年乙次】	至地下一樓 健檢中心
乳癌篩檢	(1)45 歲~69 歲婦女 (2)40 歲~44 歲高危險群婦女 【每兩年乙次】	至一樓放射課

### 四、醫療諮詢服務單位一覽表

服務項目	單位名稱	診次	聯絡分機	所在位置
藥物諮詢	藥劑課	藥局	1114	一樓大廳
乳癌篩檢諮詢預約	乳癌篩檢特診	67 診	1111	
糖尿病衛教諮詢	糖尿病衛教門診	18 診	1218	二樓 門診區
腎臟保健衛教諮詢	腎臟保健衛教門診	18 診	1217	
營養諮詢	營養衛教門診	19 診	1222	
健康檢查諮詢	體檢中心	68 診	1219	地下室 一樓
			1220	

※對以上手冊說明，若仍有不明瞭之處，請洽詢病房護理站。

祝您早日康復



南基醫院關心您

護理部、總務課、行政處 9805 製作  
10105 第三次修訂

## 【附件一】本院餐飲時間說明

本院訂餐、停餐、供餐時間、補餐時間如下：

◎普通飲食餐、半流飲食（Normal Diet、Semi Liquid Diet）

	訂餐截止時間	送餐時間	用餐時間	補餐時間
早餐 (Breakfast)	06：30 前	07：00	07：30	07：00-07：30
午餐 (Lunch)	10：30 前	11：30	12：00	11：30-12：00
晚餐 (Dinner)	16：30 前	17：00	17：30	17：00-18：00

◎全流飲食、管灌飲食（Full Liquid Diet、Tube feeding Diet）

	訂餐截止時間	用餐時間
早餐 (Breakfast)	06：30 前	05：00
早點 (Morning tea)	-	09：00
午餐 (Lunch)	10：30 前	13：00
午點 (Afternoon tea)	-	-
晚餐 (Dinner)	16：00 前	17：00
晚點 (Bedtime snack)	-	21：00

普通飲食或半流質餐訂餐者，若於供餐時間後，仍未收到餐點，請告知護理人員聯絡補餐。

◎流質管灌餐訂餐者：

- (1)若於送餐時間後，仍未收到餐點，請告知護理人員聯絡營養組補餐。
- (2)若於訂餐截止時間後才訂餐，請耐心等待，營養組將於補餐時間內為您補餐。

◎以上你有任何疑問或需營養師服務的地方，可請護理站護理人員聯絡營養師。

## 【附件二】電視頻道

頻道	節目名稱	頻道	節目名稱
5	民視	55	TVBS-N
6	CNN	56	TVBS
7	台視	57	東森財經台
8	人間衛視	58	非凡新聞台
9	中視	61	衛視電影台
10	大愛電視台	62	東森電影台
11	華視	63	緯來育樂台
12	動物星球	64	冠軍電視台
13	公共電視	65	HBO
15	GOOD TV 好消息	66	東森洋片台
16	原住民族電視台	67	中天綜合台
17	客家頻道	68	好萊塢電影台
18	國家地理頻道	69	衛視西片台
19	Discovery	70	緯來育樂台
20	地方新聞台	71	CINEMAX
21	旅遊生活頻道 TLC	72	緯來體育台
22	CN 卡通頻道	73	ESPN 體育台
23	迪士尼	74	衛視體育台
24	Momo 親子台	75	緯來日本台
25	東森幼幼台	76	國興衛視
26	緯來綜合台	77	JET 日本台
27	GTV 第 1 台	78	民族才藝
28	GTV 綜合台	79	海豚綜合台
29	三立台灣台	86	霹靂衛星台
30	三立都會台	87	蓬萊綜合台
31	衛視中文台	88	信大電視台
32	東森綜合台	89	台灣藝術台
33	超視	90	NHK 世界台
34	中天娛樂台	91	BBC
37	東風衛視台	92	中華財經台
38	MUCH TV	93	國衛頻道台
39	中天娛樂台	94	運通財經台
40	東森戲劇台	95	財訊財經台

41	GTV 戲劇台	96	非凡商業台
42	TVBS-G 歡樂台	97	恆生財經台
43	緯來戲劇台	100	Channel V
44	高點電視台	101	MTV
45	高點電視台	102	華藏衛星電視台
46	JET TV	103	華視教育文化頻道台
49	壹電視新聞台	104	法界衛星電視台
50	年代電視台	105	生命電視台
51	東森新聞台	106	佛衛慈悲台
52	中天新聞台	107	唯心電視台
53	民視新聞台	108	清海無上師台
54	三立新聞台		

### 【附件三】陪客椅使用方法

利用椅縫中之拉環用雙手力氣往上提。



將椅背拉至 90 度即可成為座椅使用。



一手握住拉環，一手扶陪客椅側邊(請勿將手放於椅縫中避免夾傷)。







## 貳樓病人及家屬疏散圖示

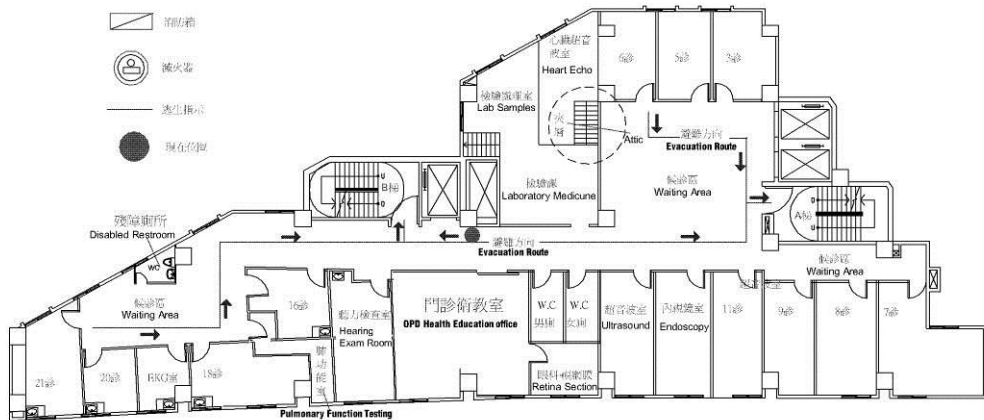

南基醫院 貳樓--平面圖

Nantou Christian Hospital 2<sup>nd</sup> floor

## 參樓病人及家屬疏散圖示

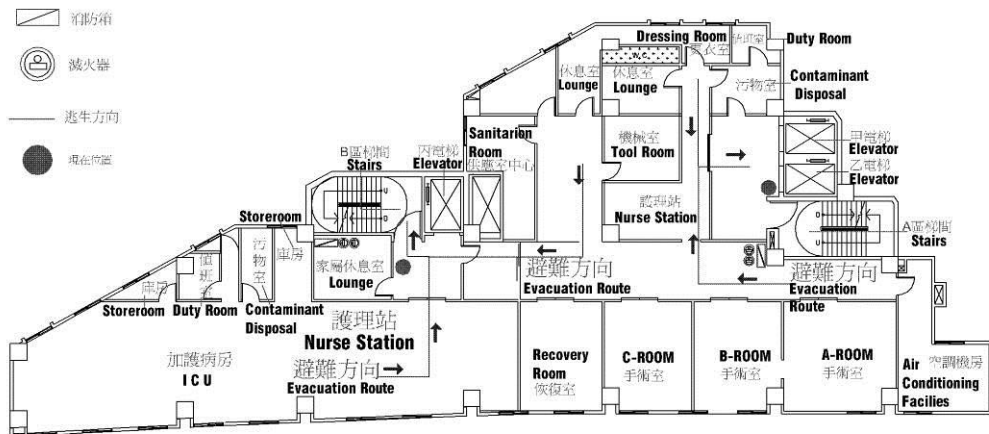

南基醫院 參樓--平面圖

Nantou Christian Hospital 3<sup>rd</sup> floor

## 伍樓病人及家屬疏散圖示

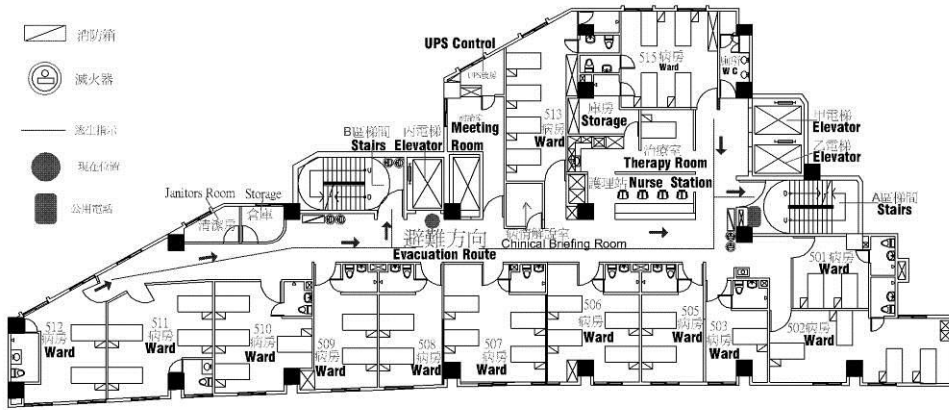

南基醫院 伍樓--平面圖  
Nantou christian Hospital 5<sup>th</sup> floor

## 陸樓病人及家屬疏散圖示

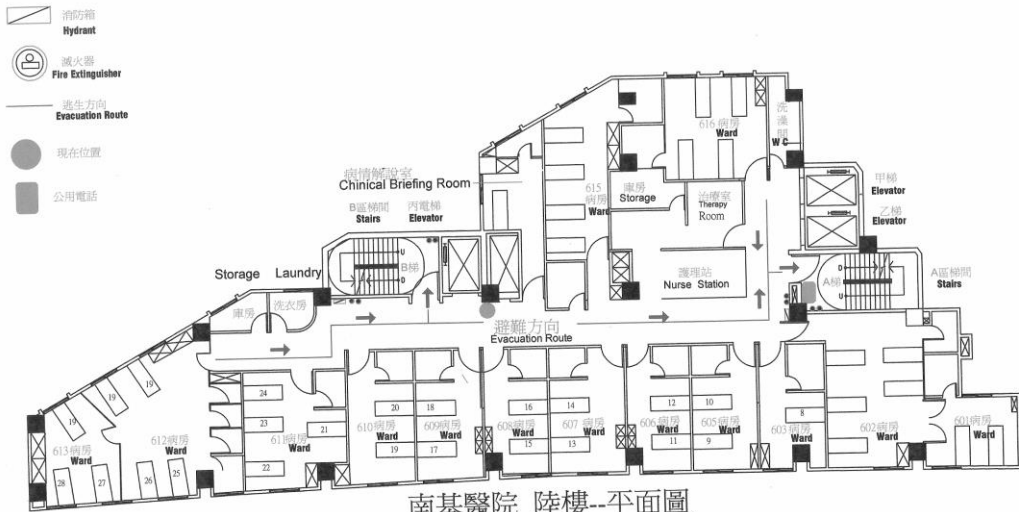

南基醫院 陸樓--平面圖  
Nantou christian Hospital 6<sup>th</sup> floor



## 玖樓病人及家屬疏散圖示

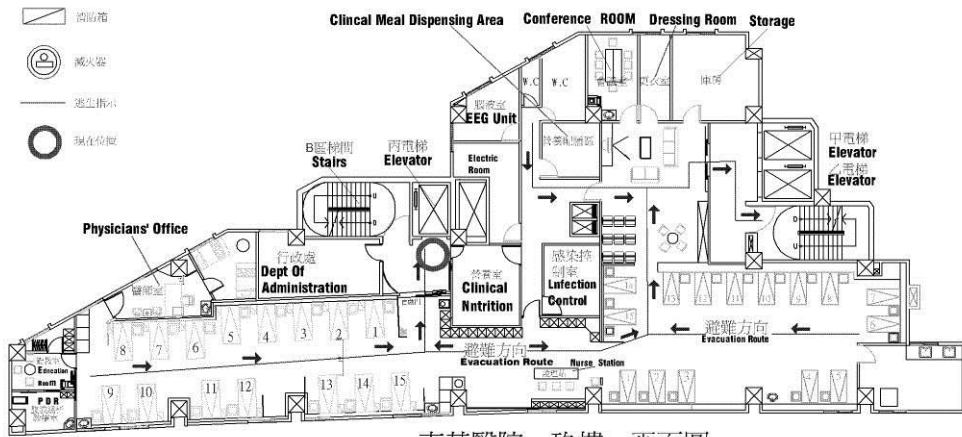

南基醫院 玖樓--平面圖  
Nantou christian Hospital 9<sup>th</sup> floor

## 拾樓病人及家屬疏散圖示

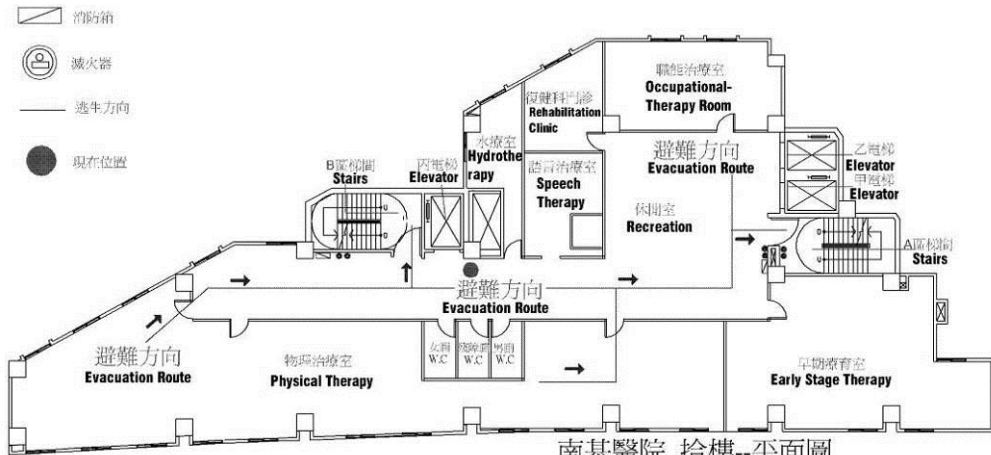

南基醫院 拾樓--平面圖  
Nantou christian Hospital 10<sup>th</sup> floor

# 拾壹樓病人及家屬疏散圖示

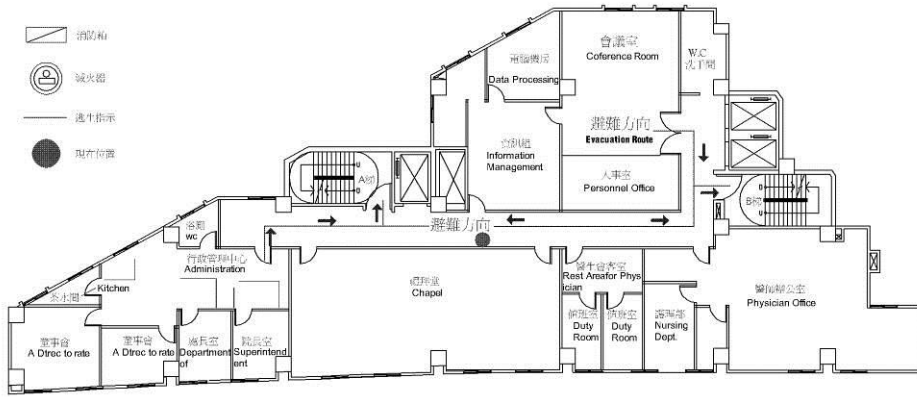

南基醫院 拾壹樓--平面圖  
Nantou christian Hospital 11<sup>th</sup> floor

# 地下室貳樓平面圖

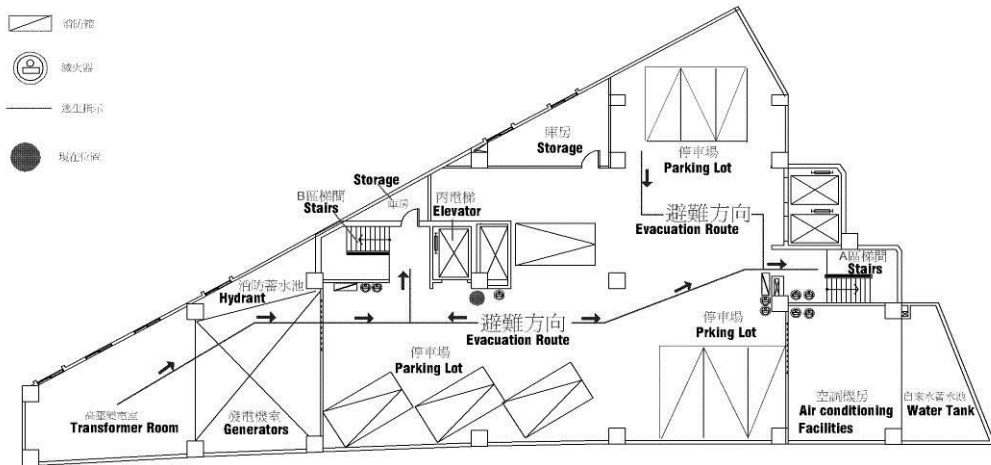

南基醫院 地下貳樓--平面圖  
Nantou Christian Hospital Basement 2<sup>nd</sup> floor



## RF 頂樓平面圖

