

たけのこ

広報

10

平成12年 2000

No.833

今月の内容

特集「図書館・歴史資料館」	2～ 5P
データからみた総合計画……	6～ 7P
都市計画道路の見直し……	8～ 9P
全国高校弁論大会優秀賞 古川美紀子さん	10～11P
行政からのお知らせ……	12～15P
まちの話題……	16～17P
みんなのスポーツ……	18～19P
健康・保健……	20～21P
教育・文化……	22～23P
くらしの情報……	24～27P
ふるさと再発見ほか……	28P
別冊「10月のカレンダー」	



10/1 “図書館・歴史資料館”がオープン!

10月1日、文化会館南側に“武雄市図書館・歴史資料館”がオープンしました。愛称は“エポカル武雄”です。エポカル【epochal】という言葉には、「新時代の」「画期的な」という意味があります。

読書には絶好の季節です。20世紀最後の秋に、心に残る本を探してみませんか。また、先人が残した貴重な歴史資料は、まさに市の至宝です。図書館・歴史資料館で“読書&文化の秋”をお楽しみください。

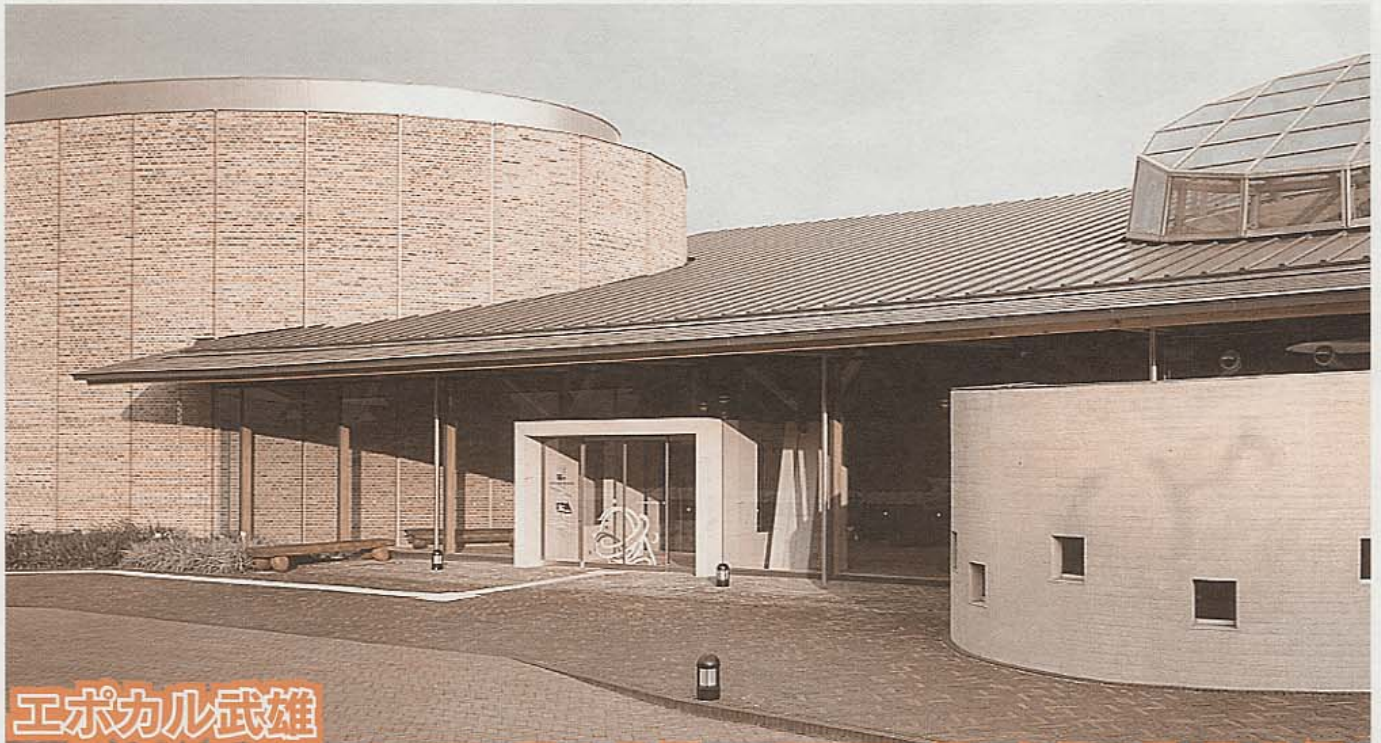

エポカル武雄

武雄市図書館・歴史資料館

10月1日

オープンしました!

「エポカル武雄」は、図書館と歴史資料館の複合施設です。
みなさんの文化活動・生涯学習の拠点施設として、お気軽
にご利用ください。

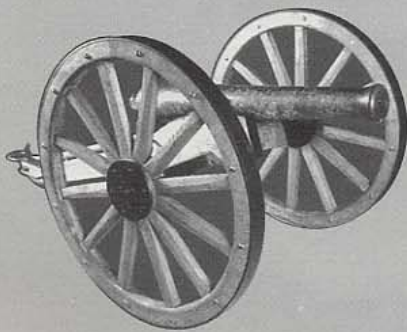

エポカル

蘭学丸

武雄市武雄町大字武雄5304番地 1

TEL 0954-20-0222 FAX 0954-20-0223

ホームページアドレス <http://www.takeo.netcom.gr.jp>

気軽な楽しいご利用、ご活用を

武雄市図書館・歴史資料館 館長 北村 熙

この秋10月、わが郷土・武雄市が誇る、文化の薫るまちづくりに実現の中核部分である「武雄市図書館・歴史資料館」エポカル武雄の開館となりました。市民のみなさんお待ちかねの祝事であり、誠にめでたく、喜ばしく、ご同慶に堪えません。「エポカル武雄」は、現代知的

文化生活の必需品でもある情報提供の場として、生涯学習・社会歴史教育・家庭教育等の充実について、大いに期待されているところです。館職員一同「市民に親しまれ愛される図書館・歴史資料館」を目指し、和気あいあい、公僕心に基づきサービス精神を発揮して、そ

の運営に努力し任務の遂行を期しています。みなさんの気軽な楽しいご利用、ご活用をよろしく願います。「エポカル武雄」に、あなたの楽しい定席を見つけてください。



各コーナーの特徴

●図書館

図書館は、開館時に8万冊の開架図書をそろえました。さらに、

21世紀を目前にして、週5日制や高齢時代における自由時間の増大、情報化の進展によって、市民の文化・学習・交流活動の要求は、ますます多様化しています。「武雄市図書館・歴史資料館」は、図書館と歴史資料館の機能を併せ持つ情報センターです。今後、生涯学習の拠点、情報の拠点として、みなさんが必要とするあらゆる情報を収集し、発信していきます。

●歴史資料館

歴史資料館は、二つの展示室からできています。常設展示室「蘭学館」では、武雄鍋島家に伝わっていた資料を中心に、映像やパソコンゲームなど

20紙の新聞と2000タイトルの雑誌に加え、ビデオやCDをそろえています。蔵書検索などはコンピューター化され、スピーディーな処理ができます。また、お年寄りが落ち着いて本を読める畳の部屋や、子どもたちのための「おはなしのへや」があり、毎週1回定期的に「おはなし会」を開催します。

●情報センター

情報センターでは、図書館・歴史資料館のお知らせや蔵書検索、武雄市の情報が得られるパソコンを4台設置しています。インターネットをすることもできます。また、各家庭からもインターネットを利用して、館の情報や蔵書検索などができます。

◆問い合わせ先 武雄市図書館・歴史資料館 (☎20・0222)





カウンター



情報センター



会議室

読書テラス

2F



一般開架コーナー

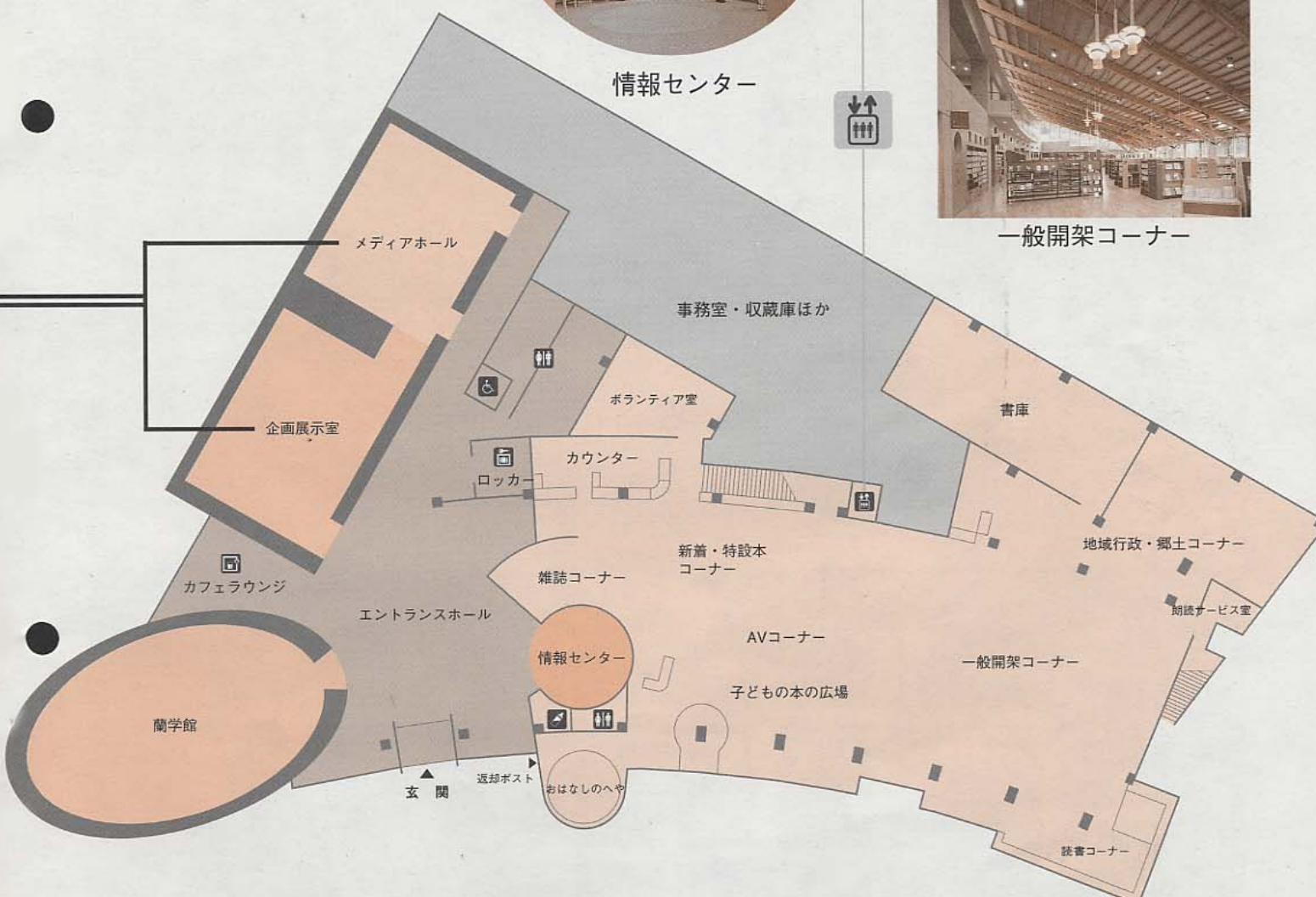

蘭学館



おはなしのへや



読書コーナー

発行について
図書館で本を借りるときは、新しい図書利用カードが必要で、事前に申し込んでいる人には、来館されたときに発行します。
カードの受け取りには、本人と証明できるもの（運転免許証や保険証）を持参してください。
なお、事前申し込みをしない人については、カウンターで申し込みをもらえば、その場でカードの発行ができます。



「おはなし会」に参加しませんか
「おはなしのへや」では、「おはなし会たけお」の会員が、絵本や物語を子どもたちに読み聞かせる「おはなし会」を開催します。
◇開催日時 毎週土曜日 14時30分～15時
◇対象 幼児から小学校低学年

読書感想文・感想画コンクール
図書館・歴史資料館は、読書週間と開館記念行事の一環として、読書感想文・感想画コンクールを行います。
◇応募資格 市内の小・中学生、高校生、一般の人
◇感想文 400字詰め原稿用紙で小学生は3枚以内、中学生以上は5枚以内とします。鉛筆はHB以上を使用してください。
◇感想画 画用紙四つ切り(54cm×38cm)を使用し、感想画の説

明文を200字以内にまとめ、作品の裏に添付してください。
◇応募締切 10月24日(火)
◇応募・問い合わせ先
〒843-0002
武雄町大字武雄5304-1
武雄市図書館・歴史資料館
図書係(☎20・0222)

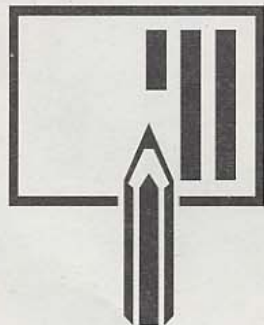

ごあんない

開館時間

- ・図書館 午前10時～午後6時
- ・歴史資料館 午前9時～午後5時

休館日

- ・毎週月曜日 その日が祝日のときはその翌日も休館
- ・国民の休日 ただし、こどもの日・文化の日は開館
- ・年末年始 12月28日～1月4日
- ・館内整理日 毎月第3木曜日(その日が祝日のときは翌日)
- ・特別整理期間 6月1日から10日以内

貸出数と貸出期間

- ・図書 1人10冊まで15日間借りられます
- ・雑誌 1人2冊まで8日間借りられます
- ・視聴覚資料 1人2点まで8日間借りられます

展覧会&記念講演のお知らせ

展覧会
観覧料無料

開館記念特別展

[武雄～鍋島家・温泉・やきもの～]

とき●10月1日(日)～1月21日(日)

ところ●企画展示室

記念講演
入場無料

[図書館の明日をひらく]

図書館計画施設研究所 所長 菅原 峻 氏

とき●10月8日(日) 午前10:00～

ところ●メディアホール

[幕末から明治へ 武雄の近代化]

社団法人 霞会館 参与 松平 乘昌 氏

とき●10月15日(日) 午前10:00～

ところ●メディアホール

DATA データからみた『総合計画』

その4 農業 農商工

武雄市は「第4次総合計画」の策定を行っています。このコーナーでは、データをもとに、7月号からシリーズで各分野ごとに特徴

的な「現状と課題」と「基本計画の方向」を紹介しています。今回は、農業・工業・商業の分野について紹介します。

I 多角的で特色ある農業の振興をめざして



【現状と課題】

1 農家1戸当たりの農業粗生産額は低い

図1は、県内7市の農家1戸当たりの農業粗生産額について、昭和60年と平成7年を比較したものです。

特徴的なこととして、次のようなことが読み取れます。

- 武雄市の農業粗生産額は、県内7市の中で昭和60年と平成7年ともにいちばん低い。
- 佐賀県全体の平均に対しても、かなり低くなっている。

2 生産性も低い

表1は、武雄市と県内7市平均の生産性について、就業人口と耕地面積で比較したものです。

特徴的なこととして、次のようなことが読み取れます。

- 就業人口1人当たりの粗生産額と耕地面積1人当たりの粗生産額ともに、7市平均より低い。
- 昭和60年からの伸びの面では、7市平均との生産性の差は開く傾向にある。

【表1】武雄市の経営規模と生産性比較

	農家経営規模		生産性			
	農家1戸当たりの耕地面積		就業人口1人当たりの粗生産額		耕地面積1a当たりの粗生産額	
	ha/戸	万円/人	万円/a	万円/a	万円/a	万円/a
	S60	H7	S60	H7	S60	H7
武雄市(A)	0.75	0.78	155	188	245	262
7市平均(B)	1.00	1.09	184	246	276	326
(A)/(B)	75%	72%	84%	76%	88%	80%

【施策の基本方向】

武雄市の農業は、農家1戸当たりの耕地面積が小さいうえに、米麦中心であったことから、他市町村に対し、農業の生産性が落ちる

傾向が続いています。今後、武雄市の農業の持続的発展のために、総合計画では「収益性の高い、やりがいのある農業の確立」と「活力ある農村づくり」を掲げました。

新品種や技術の導入、生産基盤の整備、農地の効率的利用、流通販売体制の強化などを図りながら、活力と魅力ある農村づくりをめざします。

【図1】農家1戸当たりの農業粗生産額と伸び率

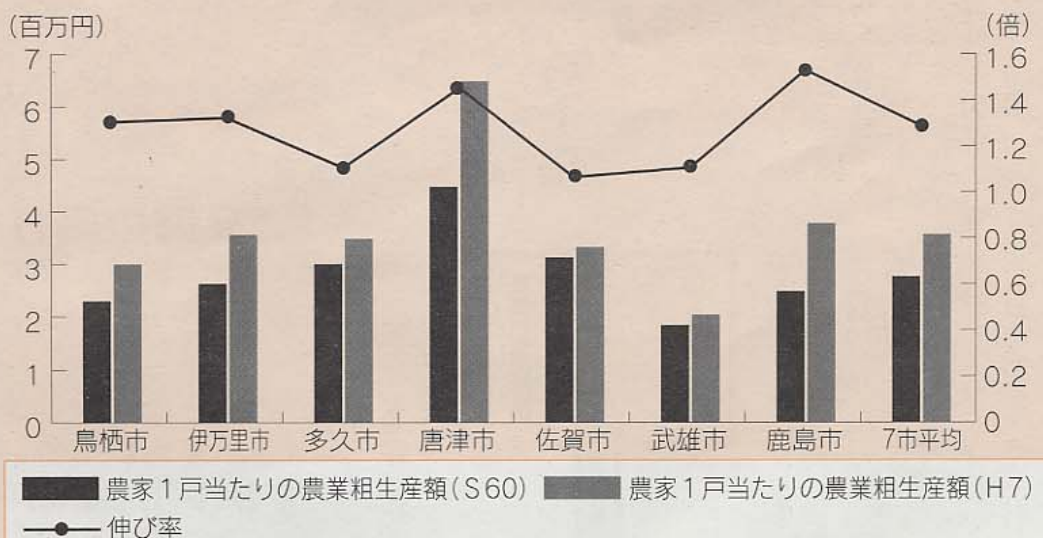

Ⅱ 魅力ある商業・サービス業の振興

【現状と課題】

1 地元購買率は減少傾向

図2は、県内7市の地元購買率の推移を見たものです。特徴的なこととして、次のようなことが読み取れます。

【施策の基本方向】

武雄市は、平成10年度に「中心市街地活性化基本計画」を策定し

- 武雄市は、県内7市の中で地元購買率が多久市について低い水準にある。
- 伸び率で見ると、鳥栖市以外は横ばいか減少傾向にある。

ました。今後は、温泉、文化・歴史資源などを活用しながら、まちづくりと一体となった商業の振興をめざします。

さらに、高齢化の進展や健康意識の高まりによる介護・医療・福祉・健康・美容などの新しいサービス産業の育成をめざします。

Ⅲ 新たな製造業の展開による工業の振興

【現状と課題】

1 工業製品出荷額は伸びつつあるが・・・

図3は、県内7市の従業員1人当たりの工業製品出荷額について、昭和63年と平成9年を比較したものです。特徴的なこととして、次のようなことが読み取れます。

- 武雄市は、県内7市の中で昭和63年には最下位であったが、平成9年には鹿島市を追い越した。
- 伸び率で見ると、多久市、伊万里市に次ぐ伸びではあるが、県内7市の平均には至っていない。

【施策の基本方向】

武雄市は、工業団地を整備し、企業誘致に努めてきました。今後、新しい時代の要請に応じた製造業の誘致・育成と、既存製造業の振興をめざします。

◆問い合わせ先 企画情報課 企画調整室 (☎ 23・9325)

【図2】 地元購買率の推移

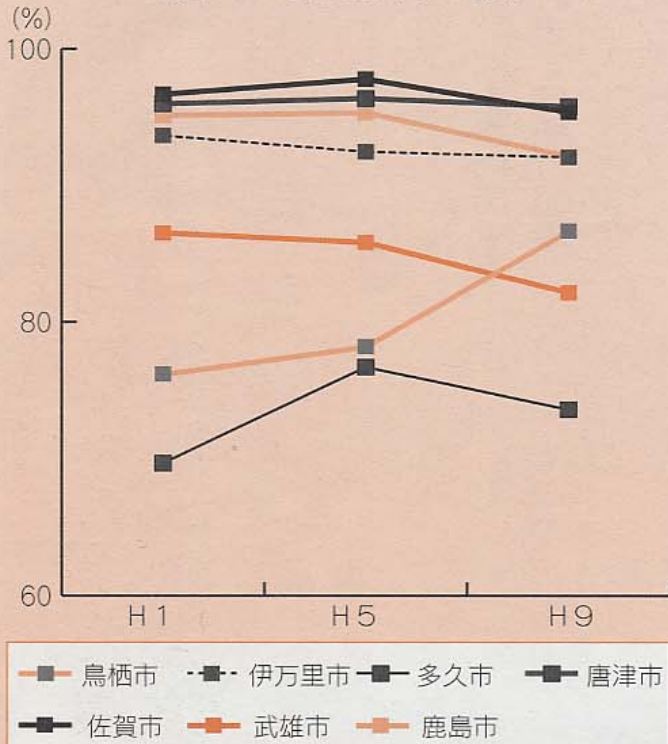

【図3】 従業員1人当たりの工業製品出荷額と伸び率

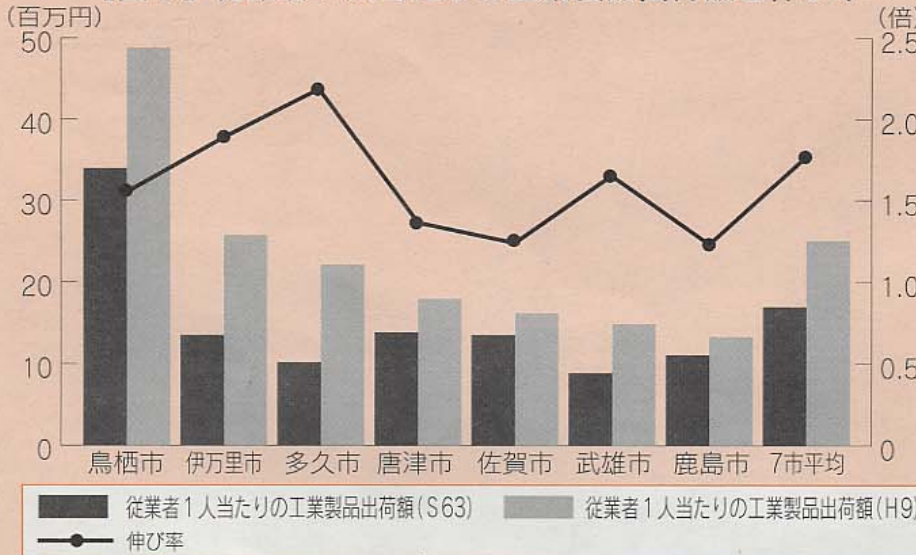

都市計画道路を 見直してゆきます！

都市計画道路に関する これまでの取り組み

武雄市は、昭和31年に初めて都市計画道路の計画決定をして以来、都市化の進展など都市計画道路をめぐるとさまざまな情勢変化に対応しながら、数回の変更を行ってきました。最近では、平成9年度にJ・R佐世保線の連続立体交差事業の都市計画決定に併せ、これと交差する道路に関する変更を行いました。

都市計画道路の整備については、国や県と協力して進めてきましたが、土地地区画整理事業で整備を行ったJ・R佐世保線以南の市街地に比べ、同線以北の市街地での整備が遅れている状況にあります。この北部市街地内における都市計画道路の整備促進は、本市の都市計画行政に課された重要課題の一

つと位置付けています。

また、本市の長年の課題であったJ・R佐世保線の連続立体交差事業、武雄北部土地地区画整理事業に着手したところであり、これらの事業効果を最大限に高めるためにも、北部市街地内の整備を進めていく必要があります。

今回の見直しの 基本的な考え方

道路整備には、ばく大な事業費が必要であり、一度にすべての路線の整備に着手することは困難です。特に、集積した市街地内での道路整備については、短い区間ごとに整備していくこととなります。今後の整備は、みなさんの意見を伺いながら、効果的な整備を順次進めていきますが、部分的に整備を行った時点でも、一定の整備効果を発揮することが必要です。



武雄市は、市街地の骨格を成す都市計画道路として、23路線を決定しています。このうち15路線を交通処理機能や都市の空間機能など、さまざまな機能を併せ持つ幹線街路と位置付けています。市は現在、都市計画道路のうち幹線街路2路線、区画街路2路線について変更に関する手続きを進めています。今回、その概要をお知らせします。

このことから、今回次の路線を変更することにしました。

変更するのは 次の路線です

- (仮称) 甘久・六ノ角線
- (仮称) 新町通り線
- 〈ともに現 甘久・下西山線〉

甘久・下西山線は、都市計画道路の当初決定の際(昭和31年)に、当時の国道34号(現在の都市計画道路Ⅱ甘久・武雄線)のバイパス的な役割を果たす路線として位置付けられたものです。

しかし、その後国道34号バイパスが現在の位置に計画・整備されたため、このような機能の必要がなくなりました。そこで、今回既存の道路とできる限り重複させる計画へと変更を行うものです。また、新町通りは、現在整備が終了した宮野町通りのように、現道の幅員で整備を行い、旧長崎街道の面影を残して、街並みの保存を図っていきます。

- (仮称) 内町・迎田線
- 〈現 若宮・迎田線〉

この路線は、全長1kmのうち、約8割の区間で概ね整備が完了しています。未整備区間は、地形条件が厳しく、現在の計画どおりに整備を行った場合、両側からは接

道できないような構造となる区間が生じてしまいます。また、平坦な場所での整備に比べて、事業費が割高となっております。

そこで、既存の道路と重複させ、平坦な区間を通過するルートに変更するとともに、甘久・下西山線の変更との整合を図り、中野・御船山線との交差点を一箇所に集約させる計画へと変更し、国道34号と武雄温泉街の連絡強化を図ります。

高架側道3号線の一部変更について

幹線街路の変更と併せ、現在施行中の武雄北部土地区画整理事業地区内の高架側道3号線を、十字交差を避け土地の有効利用を図るために、高架側道4号線との交差点を東側へ移動し、終点の変更と道路線形の一部変更を行います。

今後の日程など

下図の都市計画道路変更計画図(案)については、8月末から関係地域のみなさんに対して説明会を開催しています。

今後のくわしい日程などについては、後日お知らせします。

◆問い合わせ先 都市計画課
計画公園係 (☎23・9418)

都市計画道路変更計画図(案)

———	現計画を維持する区間
⋯⋯⋯	現計画の廃止を行う区間
———	新規計画区間
⋯⋯⋯	用途地域

(※) 図中()の数値は、幅員(m)です。



古川美紀子さん(大日)が

優秀賞を受賞!

8月に行われた『全国高等学校弁論大会』に、佐賀女子高校武雄校舎3年の古川美紀子さん(大日)が佐賀県代表として出場し、みごとに優秀賞(3位)を受賞しました。

古川さんは、昨年10月の県大会で最優秀賞を受賞。続く九州

大会でも上位に入賞し、今回の全国大会の出場を決めました。全国大会では、今年3月にがんで亡くなった祖父・昇さんの闘病生活と、看護する家族とのきずなについてつづった論文を読み上げました。

優しいところがあり、話上手で周りにいつも人が寄ってくるような人でした。仕事をしている祖父の姿は男らしく、帰宅時の服からの山の香りが私は大好きでした。

そんな祖父の体の変化は昨年の四月ごろから始まり、食事の量が少しずつ減っていきました。自分から「病院に行ってみる」と言いだし、診察を受けたときには即入院でした。その日からベッド上の生活。食べ物が喉を通らず、とうとう果物も口にしなくなりました。

病名は「膵臓癌」。本人に告知せず病氣と闘うことになり、大学病院へ転院し手術を受けることになりました。

の闘いは十時間以上にも及びました。シーンと静まりかえった病棟にナースステーションの灯とICUの機械の音が心をあせらせませます。ストレッチャーとオペ室の医師が帰ってこれられ、ぐったりとした祖父の姿に母が「おじいちゃん」と声をかけると、うっすらと開けた目には涙がにじんでいました。

手術の当日、祖父は無口でした。心の中で病氣との闘いは始まっていたのです。病氣と弱った祖父と

手術の回復は医師が驚くほどで、約1か月余りで退院することが出来ました。が、癌そのものは進行が早く、取り除くことは不可能でした。長い入院生活で肌は白く、頬はこけおちていました。けれども病はいえたと信じている祖父は、学校から帰ってくる私たち兄弟を待っていて散歩に誘います。それは散歩といってもたった五百メートルほどの距離でしたが、祖父は歌をうたい、山の話をしてくれま

「マザー・テリサのよつぱら」

佐賀女子高等学校武雄校舎3年

古川 美紀子

この世に生を受ける者、人間、動物、植物皆どのような形であれ最後がくる。最後を迎えるとき、その周りの人々は何を感じ、何を思うのでしょうか。

桜がつぼみをつけ出した今年の春、祖父は亡くなりました。がっちりした体つききの祖父は、

木材・建築の仕事をしていて職人氣質の頑固な人でしたが、どこか



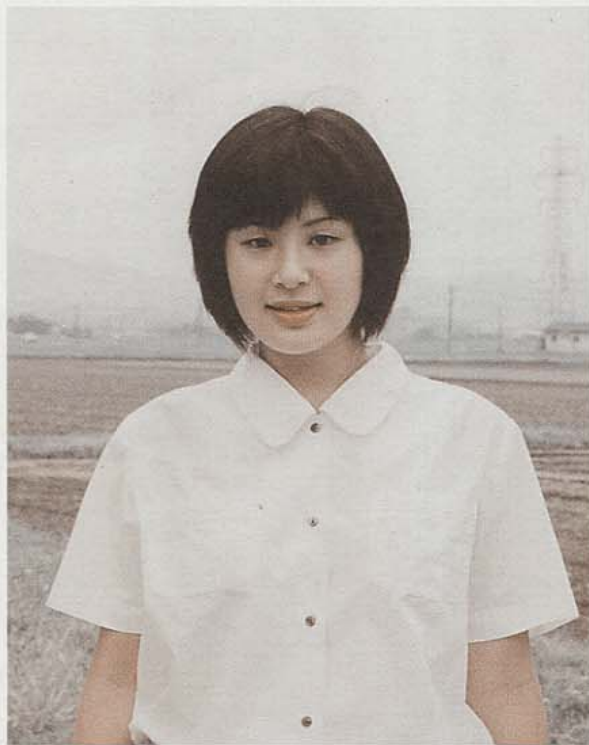

「おじいちゃん、がんばったよ！」

全国大会で3位になれたのは、おじいちゃんが見守っていてくれたからだと思います。大会当日、ステージが上がってからも発表する直前までは、とても緊張していました。でも、本番では、おじいちゃんのことを思い出しながらがんばることができました。今回の全国大会で得た経験が、今後、私の人生の中でプラスになるようがんばっていきたいと思っています。

した。
幾日か過ぎ、急に「美紀子、本当は癌やろ。自分の体は自分がいちばんよう分かる」と。ドキッと私は、とっさに否定してしまいました。

平成十二年元旦。家族が一堂にそろって喜びでいっぱいでした。しかし、そのような一家団欒のときでも、病気は祖父を休ませてはくれませんでした。病院で点滴中、急に倒れたのです。その後は入院の繰り返し、そしてもう告知をしなければケアを進められなくなっていました。医師からの告知を受けた祖父に、誰も言葉をかけることはできませんでした。後三か月の命を、苦痛のないようにと願

うだけでした。

吐血・下血の日々、そして家族に見守られながらの最期でした。私は冷たくなった祖父の肌に触れ、呼びかけても答えてはくれない祖父の口もとを見ながら「人の命とはロウソクのように明かりが灯ったかと思うとフツと消えてなくなる、そんな存在なのか。でもおじいちゃんはロウソクの炎のような人生の中でも何かをやりとげたと見えるように生きていた」。

苦しみや「告知」されたときの無念な気持ち、さびしさを私はどのくらい受けとめていたのだろうか。このとき、病気で苦しんでいる人の力になりたいと心の底から思いました。

私の目標は「マザー・テレサ」です。肉親からも嫌われ見捨てられた患者に手をさしのべて耳を傾ける姿に心をうたれました。

マザー・テレサは、「人間にとって最大の不幸は、この世の中で全く必要とされていない、誰からも見捨てられていると感じることです」

「貧しい人たちは、お金を恵まれることよりも、食べ物を与えられることよりも、何よりも自分の気持ちを開いてほしいと思っている。実際何も言わないけれど、手を握りあって肌を触れ合うだけで彼らの声は聞こえてくるの」と言っています。そういう人たちがこそ看護が必要であり、母のような心を持って暗闇から救うことこそが、それが真の看護の原点だと言っているのです。

今、人が死を迎える場所として、自分の家ではなく病院や施設の方が多くなっていると聞きます。家族同様の愛のある看護が展開できればと思います。
患者の家族という立場で病気に

●マザー・テレサ

マケドニアに生まれ、18歳でアイルランドにあるカトリック修道会に入り、インドに派遣された。インドではスラムの惨状を目のあたりにして、一人で貧民救済活動を開始。人種や宗教の違いを問わず、貧困や病気で見捨てられた人たちの救済に奔走した。

1979年「ノーベル平和賞」受賞。
1997年、87歳で死去。



かかわってみて、注射、点滴のような処置だけでなく、患者と目線をいっしょに行う会話の大切さ、肌と肌とのふれあいが患者と看護する側の信頼関係をより深くしているのだと実感しました。心の成長がなければやりとげることのできない職業だと思えます。

祖父の入院と死から学んだ患者さんの病や死に対する不安やおそれ、孤独を、私もいっしょになって闘う看護婦になれるよう、マザー・テレサを目指し、これからの勉強をがんばっていきこうと思います。

えん 「援」の下のかもち・介護保険制度

介護保険の財源は、公費と40歳以上の人々が納める保険料です。

介護サービスをじゅうぶんに整えるため、そして介護が必要になったときに、だれもが安心してサービスを利用できるように、介護保険料の納付にご協力をお願いします。

介護保険の財源内訳

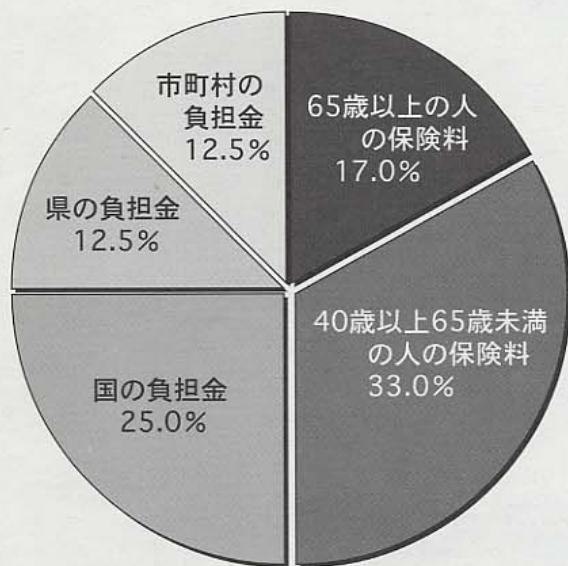

65歳以上の人の保険料

保険料の納付は今月から始まります。これまで、国の負担軽減措置により全額公費で賄われてきました。

40歳以上65歳未満の人の保険料

保険料は加入している医療保険の計算方法により決められ、今年の4月から医療保険料に上乗せする形で納めてもらっています。

65歳以上の人の保険料は、まず、杵藤地区の介護サービスの水準に応じて基準額が決まります。そのうえで、負担が重くなりすぎないように所得等に応じて5段階に設定されます。くわしくは保険料納入通知書をご確認ください。

Q

介護保険は強制加入なのですか。

また、介護サービスを受けなければ、保険料は納めなくてもいいのですか。

A

介護保険は、今まで本人や家族が抱えてきた介護の不安や負担を社会全体で連帯して支えあうためにつくられた社会保険制度です。

本人の希望やサービスを利用するしないにかかわらず、原則として40歳以上のすべての人が加入しなければなりません。保険料についても、必要な介護サービスが提供できるように、全体の費用の一部を40歳以上のすべての人に負担してもらいます。

この趣旨をみなさんに理解していただき、保険料の確実な納付をお願いします。

問い合わせ先

杵藤地区広域市町村圏組合介護保険事業所（永松☎20 - 1588）
福祉課高齢・福祉企画室（市役所2階☎23 - 9235）

ごんにちは！ 国保係です

問い合わせ先
健康増進課国保係
(市役所2階 ☎23-9135)

交通事故と国保

交通事故など、第三者の行為によって受けたケガで病院にかかった場合、その医療費は、原則として加害者が全額負担することになります。国保を使って治療を受けた場合には、国保が一時的に医療費を立て替え、後から加害者(第三者)に費用を請求します。

交通事故にあった場合は、まず落ちついて相手を確認(車のナンバー、運転免許証の内容、加入保険会社名など)してください。その際、必ず警察に連絡して事故証明書をもらい、医師の診察を受けるとともに、国保に連絡・届け出をしてもらうことになります。

国保からの通知

国保で治療を受けるときは、必ず国保係に届け出をもらうこととなります。交通事故で国保を使って病院にかかっている人で、届け出をしてないことが分かった場合には、国保係から『交通事故

による傷病届等の提出についての通知を送付しています。この通知には届け出に必要な書類を同封していますので、必要事項を記入のうえ、国保係まで提出してください。

また、ケガの原因が交通事故でない場合や自損事故などで届け出の必要がない場合でも、その原因状況等を連絡してください。

※老人受給者証の交付を受けている人にも、同様の通知を送付しています。同じように届け出、または連絡してください。

届け出に必要なもの

- ◎保険証
 - ◎印かん
 - ◎事故証明書(原本)
 - ◎自動車安全センターで発行
 - ◎その他の提出書類
 - ▽第三者行為による傷病届
 - ▽事故発生状況報告書
 - ▽念書(被害者側が記入)
 - ▽誓約書(加害者側で記入)
- ※このほか、示談書などの参考資料があれば、提出してください。

示談は慎重に

示談が成立すると、示談の内容が優先され、国保から加害者に請求できなくなる場合があります。示談の前に、必ず国保係に届け出をするようにしてください。

また、後遺症などの治療も対象となりますので、示談を結ぶときは注意してください。

国保が使えない場合

- 次のような場合は国保が使えません。ご注意ください。
- ◎加害者からすでに治療費を受け取っているとき
 - ◎業務上のケガのとき
 - ◎酒酔い運転、無免許運転などに
よりケガをしたとき



市民病院からのお知らせ

現在、市民病院は外来管理治療棟と病棟の増改築工事中です。増改築工事は来年3月までかかる予定で、結核病床がある第3病棟の改修工事は来年1月に着工する予定です。このため、着工後は結核の入院患者を受けられない状態になります。

したがって、9月以降に結核にかかり入院を必要とする人については、受け入れ可能なほかの医療機関に紹介することにしていきます。しばらくの間、みなさんにはたいへんご迷惑をおかけしますが、ご理解をお願いします。なお、面会時間は13時から20時までとなっています。ご協力をお願いします。

◆問い合わせ先 市民病院
(☎23・3111)

大腸がん検診 骨密度測定

を実施します！

近年増加傾向にある大腸がん検診と、骨粗しょう症の検診・骨密度測定を次のとおり行います。申し込みをしていない人も受診できます。ぜひ受診してください。

- ◆大腸がん検診
 - ☆対象 40歳以上の成人
 - ☆料金 500円(69歳まで)
 - ◆骨密度測定
 - ☆対象 30歳以上の成人
 - ☆料金 無料
- ◇日程
- ①10月18日(水) 西川登公民館
 - ②10月19日(木) 東川登公民館
 - ③10月20日(金) 橋公民館
 - ④10月24日(火)、10月30日(月) 文化会館大ホール
 - ⑤10月25日(水) 朝日公民館
 - ⑥10月26日(木) 若木公民館
 - ⑦10月27日(金) 武内公民館
 - ◇時間 9時30分～10時30分
 - ◇問い合わせ先 健康増進課保健係 (☎23・9135)

生活環境課からの
お知らせ【市役所2階】
☎23-9130

ごみ収集業務の

休みについて

『ごみ収集業務』が、次の期間休みにになります。みなさんにはたいへんご迷惑をおかけしますが、ご協力をお願いします。

収集業務休止期間

★すべてのごみ（地方祭のため）10月22日（月）

★可燃物 11月6日（月）～8日（水）

★不燃物・粗大ごみ 11月6日（月）～9日（木）

杵藤クリーンセンターは、毎年1回、焼却施設と粗大ごみ処理施設の点検・修理を行っています。このため、可燃ごみ、不燃ごみ、粗大ごみ等の持ち込みができなくなり、11月6日～9日はごみの収集をお断りいたします。



10月は『リサイクル推進月間』

リサイクル月間を機会に、三つの「R」を実践してみませんか？

◆Reduce

《リデュースII排出規制》

買い物袋を持参し、過剰包装は避けましょう。

◆Reuse

《リユースII再利用》

リターナブル容器、エコマーク、グリーンマーク製品などを使用しましょう。

◆Recycle

《リサイクルII再資源化》

集業務が休止となります。また、事業所の「特別収集」も期間中は休止となります。みなさんにはたいへんご迷惑をおかけしますが、ご理解とご協力をお願いします。

☆資源物の日に

- ①新聞紙・チラシ ②雑誌・書籍・包装紙・牛乳パック・菓子箱やティッシュの箱
- ③段ボール ④布・毛糸類

☆リサイクルの日に

- ①スチール缶 ②アルミ缶
- ③ペットボトル

☆その他

- ▽乾電池 各区の集積所
- ▽バッテリー 粗大ごみ回収
- ▽トレー 回収協力店
- ▽生ゴミ 処理器で堆肥化

生ごみ処理容器・機器の購入に補助を行います！

毎日家庭から出る生ごみも、捨てたものではありません。堆肥化すれば家庭園芸や家庭菜園などの肥料に最適です。

現在、市は生ごみの減量化対策として、次の容器・機器の購入者に補助を行っています。

◆対象と補助率等

◆電動生ごみ処理機II屋外や屋内で使用します。

《市内販売店からの購入分に限り、2万円を限度とし3分の1を補助します（25台）》

◆コンポスト容器II庭や畑に設置します（左写真）。

《2千円を限度とし、3分の1を補助します（25個）》

◆EM菌利用容器IIベランダ等の屋外で使用します。

《2千円を限度とし、3分の1を補助します（50式）》

◆申込期限II 10月25日（水）まで
※申込者多数の場合は抽選

◆問い合わせ先

生活環境課環境保全対策室
☎23-9130





電算処理されています!『個人情報』の事務処理



武雄市は、住民情報の管理や税金の賦課など多くの事務をコンピューターで処理しています。このため、みなさんの個人情報を保護するために「武雄市電子計算組織処理に係る個人情報の保護に関する条例」を制定しています。

今回、この条例の規定に基づいて、個人情報の電算処理状況をお知らせします。

平成12年10月1日現在

各課の事務処理内容		主な内容	
市民課	住民記録	[基本項目] 住所、氏名、生年月日、性別、世帯主氏名、続柄、本籍、班コード、納税組合、学校区、投票区、住民年月日、届出年月日、従前地住所、転出先住所	
		[国民健康保険] 資格区分、資格取得喪失事由・年月日	
		[退職者医療] 区分、登録年月日、抹消年月日	
		[国民年金] 異動事由・年月日、納付組織、保険料区分、手帳記号番号、資格取得喪失事由・年月日、免除開始・廃止年月日、免除区分、前納最終年月、納付金額、受給種別、証書記号番号	
		[福祉年金] 証書記号番号、支給開始・停止年月日	
交通災害共済		加入者住所・氏名、加入年月日	
税務課	市県民税の賦課	[特別徴収] 事業所住所・名称、特別徴収義務者氏名、納税義務者氏名、給与所得金額、各種所得金額、各種控除金額、課税標準額、税額	
		[普通徴収] 納税義務者、各種取得金額、各種控除金額、課税標準額、税額	
	申告受付		住所、氏名、生年月日、続柄、勤務先、電話番号、扶養内訳・人数、障害等級、生活保護区分、各主所得区分・金額、本人該当控除区分
	法人市民税		住所、名称、電話番号、事業年度、申告区分、法人税額
	固定資産税	[土地] 所在地、納税義務者、台帳地目・地籍、現況地目、課税地籍、住宅区分、評価額、課税標準額、特例区分、路線価	
		[家屋] 所在地、納税義務者、種類、構造、建築年、評価床面積、評価額、課税標準額、特例区分	
		[償却資産] 所在地、納税義務者、資産名、数量、耐用年数、取得年月日、取得価格、課税標準額、特例区分、評価額	
	国民健康保険税		世帯主氏名、世帯員数、被保険者数、所得額、税額、軽減額
	軽自動車税		納税義務者、住所、標識番号、車種区分、異動年月日、課税区分、車名、車台番号、税額、納付金額
	集合徴収		納税義務者、住所、納付金額、納税組合、口座振替、市県民税・固定資産税・国民健康保険税の税額（1期～10期、随時期）
福祉課	保育料	対象園児名、年齢、保護者名、保育所名、軽減区分、階層、徴収額	
	児童手当	該当区分、要件児数、被用者・非被用者区分、支給開始・停止年月	
	乳幼児・母子・重度医療費助成	助成対象者名、医療機関、診察区分、支払額、助成決定額	
	生活保護	住所、氏名、生年月日、性別、続柄、本籍、級地区分、開始・廃止年月日、修学状況、加算状況、扶助額	
建設課	公有水面使用料	住所、氏名、公有水面、道路の区分、整理番号、事由、物件の所在地、面積（延長）、路線、許可年月日、許可番号、免除	
	道路占用使用料	同上	
	公営住宅使用料	入居者氏名、住宅の場所、入居年月日、使用料金、割増金	
健康増進課	検診情報	住所、氏名、受診年月日、身長、体重、尿検査、血液検査、血圧測定、心電図、眼底検査、総合判定	
農林課	農業集落排水	住所、世帯主氏名、世帯員数、用途区分、適用区分、使用開始・廃止年月日 口座振替、料金、収入額、全額半額区分	
水道課	水道使用料	住所、氏名、使用年月、検針番号、地区番号、使用水量、使用料金、収納料金	
選管事務局	選挙	住所、氏名、生年月日、性別、資格、登録年月日、抹消年月日	
農業委員会	農地銀行	貸手住所・氏名、土地の所在地・地目・面積、借手氏名、利用権内容、奨励金	
	農地台帳	住所、氏名、申請履歴、農業委員選挙資格、農業者年金情報、農地情報、貸借の状況	
市民病院	医事会計	住所、氏名、生年月日、世帯主氏名、保険証番号、事業所住所・名称、医療点数	

◇内容についてのお問い合わせは、企画情報課電算管理係（市役所3階☎23-9325）までどうぞ。



勇壮に『荒踊』を奉納！ (9.23)

中野・宇土手・高瀬の各地区の神社で、国指定の重要無形文化財『武雄の荒踊』が奉納されました。武雄の荒踊は旧武雄領内だけに伝わる勇壮活発な武士の踊りで、3地区の荒踊のことをいいます。中野区の磐井八幡宮の境内では、荒踊（写真）のほか、子ども荒踊や銭太鼓、綾竹が奉納されました。また袴野区では、鬼の面をつけて踊る市指定の重要無形文化財『袴野面浮立』が奉納されました。

まちの TOWN

TOPICS 話題



原口鹿一さん



前田トモさん

市内の最高齢者を市長が訪問 (9.7)

今年105歳になられた市内最高齢の前田トモさん（宇土手）と、98歳で市内男性最高齢者の原口鹿一さん（皿宿）を市長が訪問しました。前田さんは食欲おう盛とのことで肌のつやもよく、お元気そうでした。調子がよい日には、ヘルパーさんといっしょに炭鉾節を歌われたり（写真）、1日中お話しをされるそうです。原口さんは目と耳がしっかりしておられ、市長とも会話をされました。食欲もあらわれるそうで、よく催促してお酒を飲まれるとのことでした。

大盛況！ “ステーキ・ガーデン” (8.26)

『ステーキ・ガーデン武雄』が、競輪場駐車場で行われました。これは『武雄市畜産まつり』の趣向を変えて、今年初めて開催されたものです。この日は約2000人の入場者があり、設置された焼き肉台30台が開始直後から満員となる大盛況でした。肉も特上の武雄産佐賀牛と若楠ポークを入れた1400パックが用意されましたが、格安ということもあり、すぐに売り切れました。特設ステージでは、カラオケ大会やビンゴ大会が行われ、終了までにぎわいました。





◀ 火入れを行う招へい芸術家の
 マイケル・ソートン（アメリカ）と
 テイヤ・ファン・ホフンさん（オランダ）

“飛龍窯”に1年ぶりの炎 『世界一登窯祭り』を開催（9.10）

今年5回目となる『TAKEO・世界一登窯祭り』が、竹古場キルンの森公園で開催されました。祭りでは火入れ式が行われ、世界一の登窯『飛龍窯』に1年ぶりの炎が走りました。この後、武内保育園の園児がステージで踊りを披露しました。飛龍窯の中には、全国から応募された作品と武雄古唐津焼協同組合の窯元の作品など約1万2千点が詰められ、4日間焼成されました。焼き上がった作品は、9月22日から24日まで3日間、同公園で展示されました。



視聴覚教育功労者に中山さん（9.19）

『第47回教育映像祭』で、中山雅弘さん（61歳・内田）が視聴覚教育功労者に選ばれました。その伝達式が県庁で行われ、表彰状が県教育長から手渡されました。今回表彰されたのは、県内から中山さん一人でした。中山さんは昭和31年から地域で、年5回ほど映画会を開催してきました。また、ビデオの自主制作にも取り組み、郷土教材ビデオ13本を制作。平成8年からは『大山路谷映画祭』を開催し、視聴覚教育を中心とした地域づくりに貢献しています。



緑の少年団活動発表で最優秀（8.22）

『佐賀県緑の少年団活動発表大会』が北山少年自然の家で行われ、『上西山緑の少年団』が最優秀賞を受賞しました。大会には県内の少年団から10団が出場し、各団の日ごとの活動状況や将来の目標などが発表されました。上西山緑の少年団のテーマは『名木の里作り』で、津山竜也さんと一ノ瀬亜佳理さん（ともに御船が丘小6年）が発表を行いました。同団は昭和57年に結成され、現在6年生団員21人が、つつじの手入れや植樹活動などに取り組んでいます。



みんな Sports スポーツ

このページの担当は
生涯学習・文化課
生涯学習・スポーツ推進室 (☎23-5168)
(FAX23-5167)
担当：鈴木・宮崎・山口



本山貴大くん (武雄中1年) 全国水泳大会で2位

8月26、28日に東京の辰巳国際水泳競技場で開催された『全国JOCジュニアオリンピックカップ夏季水泳競技大会』で、武雄中1年の本山貴大君(小楠)が50m自由形(12歳男子)で2位になりました。全国から強豪が集まる中、本山くんは自己新記録となる26秒46をマーク。1位との差はわずかに0.03秒でした。

本山くんは「来年は上の年齢のクラスになるため、さらに2秒縮めないと上位入賞はないと思いますが、先生や先輩のもとで、夢の24秒台を目指してがんばります」と力強く語ってくれました。



武雄球友クラブ 西日本大会で準V

50歳以上の選手で戦う「第9回西日本実年ソフトボール選手権」が9月8日から10日まで宮崎県で行われ、武雄球友クラブが準優勝を果たしました。大会には九州、四国、中国地方から代表の20チームが参加。同クラブは初出場ながら4試合連続完封を含め、全試合を完投した野崎投手の大活躍などで準優勝しました。

この結果、武雄球友は上位2チームに与えられる来年の大会への出場権を獲得しました。

◆対戦相手とスコア

- 【1回戦】1-0 VS 松山運動代行(愛媛県)
- 【2回戦】7-0(5回コールド) VS 佐伯城山クラブ(大分県)
- 【3回戦】2-0 VS 松山ファイブティパワーズ(愛媛県)
- 【準決勝】1-0 VS 広島クラブ(広島県)
- 【決勝】山口クラブ 20200300 7 (山口県)
- 武雄球友 2001100 4

三ヶ島昇さん(永島) ゴルフで佐賀県チャンピオン!

8月19日、20日に武雄・嬉野国際カントリークラブ行われた「第7回佐賀県アマチュアゴルフ選手権大会」の49歳以下の部で、三ヶ島昇さん(永島)が優勝しました。

三ヶ島さんはこれまでも国体や県体などにも出場した経歴を持っています。この大会は3回目の出場で、初出場から11位、7位と順位を上げ、ついに今年栄冠を手に入れました。

初日で首位と3打差につけ、迎えた2日目は、雨が降り、雷が鳴り響く中でのプレイとなりました。前半首位と5打差まで広がりましたが、後半イーグルなどで追い上げ、最後は2位に1打差で優勝(1R 72・2R 76=1148)しました。

もうすぐ50歳になるため「49歳以下の部」の出場は、今年が最後のチャレンジでした。この優勝で、三ヶ島さんは10月18、19日に宮崎県で行われる「第18回全国都道府県対抗アマチュアゴルフ選手権大会」に佐賀県代表として出場します。

とやま 国体 郷土勢がんばれ

10月14日から19日まで富山県で開かれる「第55回国国民体育大会」秋季大会に、武雄市から次の18人が出場します(敬称略)。

- みなさんの声援をお願いします。
- 【陸上】田上貴之(川良)、吉木友江(上宿)、吉木智美(上宿)
- 【サッカー】洲上隆史(南上滝)、大塚亮二(下西山)

- 【自転車】江田裕城(宮野町)、古瀬竜一(川良)、古賀隆司(上西山)、富永昌久(下西山)、江田弘(宮野町)、小林弘和(下西山)、古川貴之(平古場)
- 【相撲】精松稔(武雄)、朝長伸哉(川良)、井手貴也(北上滝)、庭木秀彰(上西山)、松尾淳和(花島)、富永知巳(黒尾)



「市さわやかスポ・レク祭」開催

市教育委員会は、市民の健康・体力づくりと交流を目的として、だれでも気軽に参加できるニュースポーツの祭典「第7回武雄市さわやかスポーツ・レクリエーション祭」を開催します。

経験のない人でもだいじょうぶです。「スポ・レク祭」に参加してさわやかな汗をかきませんか。

◇日時 10月29日(日) 8時30分～

◇会場 白岩体育館、白岩軽運動場(体育館西側)

◇種目と開始時間
▽ソフトバレーボール 午前中
▽インディアカ、ミニテニス、

ベタンク 13時から
◇参加料 無料

◇参加資格 4月1日現在満18歳以上の市内居住者

※高校生は除きます

◇申込期限 10月17日(火)

◇申込先 生涯学習スポーツ推進室、各町公民館、白岩体育館

◇問い合わせ先 生涯学習スポーツ推進室(☎23・5168)

●競技のワンポイント解説

☆ソフトバレーボール(上写真)
バドミントンコートを使い、柔らかいボールで行う4人制のバレーボールです。

☆インディアカ
バドミントンコートでボールの代わりに大きな羽を手で打つ、4人制のバレーボール形式のゲームです。

☆ミニテニス
バドミントンコートを使い、2対2で直径15cmのビーチボールを、柄の短いラケットで打ち合うテニス形式のゲームです。軽いボールならではのスピンのによる変化がおもしろい。

☆ベタンク
3人対3人で鉄製のボールを転がしての寄せ合い、得点を競うゲームです。初めての人も簡単にできます。

スポーツ速報 (8月13日～9月10日分)

☆軟式野球会長杯

8月13日、27日 白岩球場
【準決勝】馬渡商会4-3 B A D M A T E S、若木ライオンズ

4-3 中尾地建、市役所8-1 北島タイガース、皇明会9-2 日本ハードメタル

【準決勝】若木ライオンズ9-1 馬渡商会、皇明会2-1 市役所

【決勝】皇明会6-0 若木ライオンズ

☆軟式野球県選手権武雄市予選

9月3日、10日 白岩球場
【1回戦】武内体協-棄権-北島タイガース、中尾地建2-2 市役所(特別ルール)、皇明会7

1-0 佐々木トレーニングクラブ

【準決勝】中尾地建7-0 武内体協、若木ライオンズ5-1 皇明会

【決勝】中尾地建1-0 若木ライオンズ

※中尾地建は10月14日から行われる県大会に出場

☆市協会ソフトボール大会兼市郡対抗選手権武雄市予選

9月3日 白岩運動広場

【1回戦】しのみクラブ7-0 武雄ファイターズ、伊藤不動産7-0 武雄エラーズ、富士自動車10-3 武雄むっぴーず

【準決勝】伊藤不動産13-8 しのみクラブ、富士自動車9-8 市役所

【決勝】伊藤不動産8-3 富士自動車

※伊藤不動産は県大会に出場

☆第13回杵藤地区相撲大会
9月3日 朝日小学校相撲場(市内関係分のみ、敬称略)

【団体】◆小学生の部▽優勝|| 武雄▽準優勝|| 朝日◆中学生の部▽準優勝|| 武雄◆一般の部▽優勝|| 朝日▽3位|| 武雄

【個人】◆小学生の部▽優勝|| 津山竜也(上西山)▽技能賞|| 浦尚徳(中野)◆中学生の部▽準優勝|| 朝長大樹(川良)◆一般の部▽優勝|| 松尾淳和(花鳥)▽準優勝|| 精松稔(武雄)▽取

闘賞|| 内田誠(中野)▽技能賞|| 宮原正喜(東梅野)

【新相撲・個人】◆小学生の部▽優勝|| 鈴山浩子(上野)▽準優勝|| 山崎恵(北植崎)◆一般の部▽優勝|| 朝長美穂(川良)

スポーツ・カレンダー

10/14(土)	中学生ドリーム旗野球大会	白球
10/15(日)	第1回武雄グラウンドゴルフ大会	白競
10/15(日)	軟式野球議長杯大会	白球
	西部地区ジュニアバレーボール大会	白体
	武雄テニスクラブ20周年記念行事	天テ
10/22(日)	西部地区中学生女子ソフトボール大会	白運
	軟式野球市長杯大会	白球
	第20回テニスシングルス大会	天テ
10/29(日)	西部地区中学生女子ソフトボール大会	白運
	軟式野球市長杯大会	白球
	武雄市スポーツ・レクリエーション祭	白体
	会長杯ソフトテニス大会	天テ
11/3(祝)	第17回諸隈杯テニスシングルス大会	天テ
11/5(日)	協会旗争奪ソフトボール大会	白運
	西部地区中学生軟式野球大会	白球
	事業所対抗バレーボール大会	白体

白競：白岩競技場 白体：白岩体育館
白球：白岩球場 白運：白岩運動広場
天テ：天神崎テニスコート

あなたの心いきいきしていますか？

第3回 健康のつどい

開催

◆とき 11月3日(祝) 9時～14時30分
◆ところ 文化会館大ホール&ホワイエ



連日のように少年による衝撃的な事件が報道されています。事件の度に「どうしてあの子が。とてもいい子だったのに」との声が聞かれます。そして、子どもたちを健やかに育てるには、どのような子育てをしたらいいのか考えさせられます。

今年の『健康のつどい』では、『思春期の子どものSOS』と題して、思春期の子どもたちの心を精神科医・学校の養護教諭・スクールカウンセラーの立場から考えてみたいと思います。ぜひ、ご来場ください。

●大ホールでの催し

☆ビデオ放映《10時～10時30分》

「こころの健康をめぐって」

☆講演《10時30分～12時》

「思春期の子どものSOS」

▽精神保健医の立場から

園田病院院長

道辻俊一郎さん

▽学校保健現場から

朝日小学校養護教諭

小笠原規代野さん

▽コディネーター

スクールカウンセラー

赤坂朝子さん

☆家庭看護の実演

《12時30分～13時》

「簡単にできるお年寄りの介護」

武雄市民病院看護婦

☆いきいき老人の発表会

《13時～14時》

武雄市連合老人クラブ

☆長縄とび大会(大ホール前)

●ホワイエでの催し

☆生活習慣病の相談

☆歯科相談

☆骨密度測定(先着60人)

☆薬草の試飲と展示

☆がん予防バランスメニュー展

☆赤ちゃんの写真展

☆応急手当の実演

☆家庭看護の実演

☆健康野菜市場

☆血圧測定

☆体脂肪測定

☆針・灸の相談

☆ポスター(虫歯予防・禁煙・薬物乱用防止)の展示

◆問い合わせ先

健康増進課保健係

(市役所2階 ☎23・9135)

「健康のつどい」
参加者募集!

赤ちゃんの写真展

◇対象 市内在住の1歳6か月までの赤ちゃん

◇募集人員 100人

(先着順)

◇募集期間 10月20日(金)まで
◇申込先 2階 ナガフィルムを添えて健康増進課まで申し込んでください。

◇その他 終了後、写真を縦23cm×横34cmに拡大してプレゼントします。

長縄とび大会

◇時間 9時30分受付、10時スタート

◇場所 文化会館大ホール前
◇チーム編成 1チーム10人 ※縄を持つ2人を含みます。

◇競技

▽小学生の部

▽一般の部(中学生以上)

◇申込期限 10月20日(金)まで

◇申込先 健康増進課国保係

(☎23・9135)



10月ふれあいランド

「子育て講演会」 のご案内

10月のふれあいランドは、県総合福祉センターの理学療法士・松尾厚先生の「子育て講演会」を開催します。

子育て真っ最中のお父さん、お母さんをはじめ、どなたでも参加できます。みなさん、お気軽にご参加ください。

◇日時 10月14日(土) 10時～12時

◇場所 文化会館軽運動室

◇対象 どなたでも

◇問い合わせ先

子育てふれあいセンター

(武雄保育所内 ☎23・8080)



おたんじょうびめいしつ

9月15日受付分まで

(敬称略)

(武雄町)
堀江美優香(武雄 秀明)
江口朗生(武雄 悟)
大宅敬士(上西山 謙吾)
吉村優璃(上西山 友宏)
井手優希(上西山 純次)
長田あさひ(新町 龍一郎)
福田彩乃(小楠 俊彦)
光山浩平(小楠 勝智)
江口瑛(小楠 修)
原優穂(小楠 司)
山田直哉(花島 洋)
進藤匠(永島 宏)
青木颯太(昭和 勲)

(橘町)
坂本宏太(上野 幸宏)
(朝日町)
野田泰史(甘久 英久)
辻恵理(甘久 菊晴)
田中憂希(甘久 嘉昭)
山口駿(甘久 雄介)
岡樹里(高橋 義洋)
松隈愛斗(高橋 春行)
峰松寛(南上滝 稔)
増田夏菜子(中野 大志)

深町涼太(中野 直純)
金津翔真(中野 修一)
田栗友梨菜(中野 裕輔)
久野愛梨(中野 貴伸)
青木萌々香(川上 宏)
(若木町)
岸川真生(血宿 誠)
樋渡和孝(川内 勝弘)
楠村叡照(附防 信英)
大古場咲子(原 正弥)
(武内町)
浦郷巨人(東梅野 繁)
犬塚万稀(梅野 俊司)
前田大真(多々良 智徳)
(西川登町)
江口遥花(弓野 幸二)
溝口梨紗(小田志 雄二)



じー、ばーばー、いしもあいがたう。
これからもわんぱくな僕をよろしくね!

多々良 祐太ちゃん(川良)

H11. 1. 19生まれ
父: 英 輔さん
母: 尚 美さん

元気な たくましく けんこうに おおきくな～れ おっ子

このコーナーでは満1歳くらいの赤ちゃんの写真を募集しています。

写真の裏に、赤ちゃんの氏名・生年月日・一言、住所、両親の名前、電話番号を記入し ☎843-8639 武雄市役所 企画情報課 (☎23-9325) までお寄せください。

島本真希ちゃん(川上)

H11. 6. 21生まれ
父: 篤 さん
母: 幹 子さん



おいしいちゃん、おはあちゃん、
かわいがってくれてありがとう♡

こんにちは I'm Duddridge ダッドリッジです



新しいALT（外国語指導助手）として、2学期から武雄中学校で英語を指導するためジョディー・ダッドリッジ先生が来日されました。今月はダッドリッジ先生から自己紹介をしてもらいます。

みなさんこんにちは。私の名前はジョディー・ダッドリッジです。イギリスのバンベリーという町から来ました。私は武雄中学校の新しい外国語指導助手です。私は、ここ武雄にいることをたいへんうれしく思っており、学校ですべての生徒と先生に会うのを楽しんでいます。

私は大学を卒業したばかりで、大学では英文学とスペイン語を学びました。外国語を学ぶことは、ほんとうに楽しかったし、それがいかにおもしろいことがわかりました。ここ武雄中学校の生徒が、英語を楽しく学べるように手伝いたいと思います。

私の楽しみはテニス、水泳、ダンスです。私は武雄とその周辺を探検することを楽しみにしています。武雄はとても美しく見えます。また私は、日本語や日本文化についても、もっと学びたいと思います。

私はここに来て、わくわくしています。私を気持ちよく歓迎していただいたみなさん、どうもありがとうございます。そして近い将来、たくさんの方とみなさんに会いたいと思っています。

Hello everyone. My name is Jodie Duddridge and I am from the town of Banbury in England. I am the new ALT at Takeo Junior High School. I am very pleased to be here in Takeo and I am enjoying meeting all the students and teachers at school.

I have just graduated from university where I studied English Literature and Spanish. I really enjoyed learning a foreign language and understand how much fun it can be. I hope I can help the students here in Takeo to enjoy learning English.

I enjoy tennis, swimming and dancing. I am looking forward to exploring Takeo and its surrounding area. Takeo seems very beautiful. I also hope to learn more about the Japanese language and culture.

I am excited to be here. Thank you to everyone who has made me feel so welcome, and I hope to meet many more of you in the near future.

教育 アラカルト

ハローキッズABC

生涯学習・文化課

武雄市は、10月から12月までの3か月間、武雄町の小学6年生の希望者30人を対象に、子ども外国語学習教室「ハローキッズABC」（全10回、文部省委嘱事業）を開校します。

外国語指導助手（ALT）、外国人、日本人講師の指導で、いろいろな国の行事や遊びを学ぶほか、楽しいゲームや歌などを取り入れた学習や宿泊体験交流会を行います。

武雄市では昭和62年から中学校でALTによる生の英語の授業が行われています。今年も、アメリカ、ニュージーランド、イギリスから3人のALTが来ています。

2002年から始まる「総合的な学習の時間」においては、「国際理解」の一貫として、小学校でも、子どもたちに外国語に触れる機会や外国の生活・文化に慣れ親しむ機会を持たせることができるようになります。

今回は、小学生を対象に地域における異文化交流学習のモデ



ル事業として行うものです。小学校の段階から外国の人たちと出会ったり、文化に触れたりすることは貴重な体験といえます。小さな子どもほど、外国語のリズムやイントネーションなどの音を識別したり、習得する能力を持っています。また、子どもたちは、お互いの違いを認めたくなくて、外国の人も、自分たちと共通するものをたくさん持っているのだというふうに気づくことでしょ

芸術の
秋です!

『武雄市文化祭』 のご案内

『第44回武雄市文化祭』が、9月からスタートしました。9月と10月分の行事を先月号でお知らせしましたが、今月は10月末から11月までの分をお知らせします。

◆問い合わせ先：生涯学習・文化課文化振興室(文化会館内 ☎23-5166)

期 日	行 事 名	会 場	時 間
10月28日(土)	武雄歴史研究会発表会	図書館・歴史資料館	14:00~16:00
11月1日(水)~8日(水)	武雄菊花展示会	市役所前中央公園広場	8:30~17:00
11月3日(祝)	茶道裏千家淡竹会茶会	文化会館集会棟1階ラウンジ	10:00~15:00
11月3日(祝)~4日(土)	婦人生活展・くらしの工夫展	文化会館市民ホール	10:00~17:00
11月3日(祝)~5日(日)	第19回武雄市美術展覧会(公募)	文化会館集会棟2階全域	9:00~17:00
11月3日(祝)~5日(日)	武雄市美術協会展	文化会館大集会室A	9:00~17:00
11月3日(祝)~5日(日)	武雄陶芸協会展	文化会館中集会室A	9:00~17:00
11月5日(日)	謡曲大会	如蘭塾	10:00~17:00
11月11日(土)	合唱団やまびこ第45回定期演奏会	文化会館大ホール	18:30~20:30
11月11日(土)~12日(日)	武雄市連合華道展	文化会館市民ホール	9:00~17:00
11月12日(日)	吟詠大会	文化会館ミーティングホール	9:00~15:00
11月12日(日)	短歌大会	如蘭塾	13:00~16:00
11月12日(日)	川柳会	文化会館中集会室B	13:00~17:00
11月13日(月)~24日(金)	切手展	武雄郵便局ふれあいルーム	9:00~17:00
11月17日(金)~19日(日)	清道書道社中展	文化会館市民ホール	9:00~17:00
11月18日(土)、19日(日)、26日(日)	寒蘭展示会	文化会館大集会室Bほか	9:00~17:00
11月26日(日)	武雄市・山内町弁論大会	文化会館小ホール	9:30~12:00
11月26日(日)	武雄市文化会議40周年記念式典	文化会館小ホール	13:30~17:00

盛んに焼かれていました。小野原では甕や陶管などが

は続きました。三島手などのやきものは続きました。技法、ろくろによる整形、雄領内で釉薬の調合、叩き

これら初期の窯は、後藤家信が連れ帰った朝鮮陶工団が開いたものですが、その製陶技術は、やがて武雄の領民たちに受け継がれていきます。朝鮮陶工たちの大部分が有田町に移住しても、武雄領内で釉薬の調合、叩き

武雄市内には、およそ八十の古い窯跡が点在しています。安土・桃山時代末期から江戸時代中期に作られたものが多く、分布状況から武雄北部系と武雄南部系に分けられています。中でも、北部の黒牟田地区にある土師場物原山と錆谷、内田地区にある大谷・小峠の各窯跡は時代が古く、『肥前陶器窯跡』として国の史跡に指定されています。物原山は、焼きそこないや壊れたやきものを捨てたところだす。



写真は、錆谷窯跡です。窯室数は十六以上で、全長三十五m以上。製品はすべて陶器で、皿・椀・摺鉢などがあり、絵唐津も若干見られます。創業年代は十六世紀末前後と推測されています。(図書館・歴史資料館 一ノ瀬)

平成12年
10月1日開館

「エポカル武雄」の 展示室あんなない

武雄の古窯跡

また、天保年間には、西川登町小田志に武雄鍋島家の委託御用窯があり、オランダ向けの輸出磁器を焼いていたようです。このころ用いられた、オランダ貿易の出荷札の銅印も残っています。

武雄の秋の風物詩

武雄温泉 秋まつり

武雄温泉秋まつりが10月22日(日)と23日(月)に開催されます。ご家族でお出かけください。

参加チーム募集

- 市民綱引大会(チーム編成)
 - ▽子どもの部 1チーム15人 (小学生10人、中学生5人)
 - ▽大人の部 1チーム15人 (女性が入ってもよい)

- ▽企業対抗の部 1チーム15人 (男10人以内、女5人以上)
- ▽女性の部 1チーム8人
- ◇申込締切 10月13日(金)
- 子どもこし 1子どもクラブ・区単位で申し込んでください。

◆参加の申し込みは、商工観光課(市役所2階 ☎23・9237)までどうぞ。



催し物のご案内

☆10月22日(日)

▽第28回市民綱引大会

16時30分～21時45分

中町通り

▽宵のまつり

18時～23時30分

甘久武雄神社・甘久

☆10月23日(月)

▽子どもこし

11時～ 武雄神社、市街地

▽武中プラスバンド部パレード

12時～ 市役所・楼門前

▽奉納射

12時～14時

文化会館西駐車場

▽流鏝馬

13時30分～15時

武雄神社参道

武雄地域国際芸術文化交流事業実行委員会は、招へい芸術家6人の作品展を開催します。

6人は、7月から武雄に滞在し、創作活動を行ってきました。今回の作品展は、この期間中の成果をみなさんに発表する場として開催するものです。

芸術の秋です。世界の芸術作品展を、どうぞご覧ください。

◇期間 10月4日(水)～9日(祝)

9時～18時

◇会場 文化会館

ミーティングホール

◇入場料 無料

◇出展者(番号は写真と同じ)

①マイケル・ソーントン (アメリカ)

②孫 準豪 (韓国)

③網川俊弘 (栃木)

④ティヤ・ファン・ホッフン (オランダ)

⑤邵 婷如 (台湾)

⑥黄 勇 (中国)

◆問い合わせ先 生涯学習・文化課文化振興室 (文化会館内 ☎23・5166)

招へい芸術家作品展





かぶかぶかぶかぶか

ぶんかコーナードのお問い合わせは 生涯学習・文化課 文化振興室（☎23・5166）までどうぞ

さだまさし
コンサート



全席指定 6300円

11月19日(日)
午後6時開演

部門
日本画 工芸 書 真 写真 デザイン
部 日本画 工芸 書 真 写真 デザイン
洋彫 工 書 真 写真 デザイン

県展入賞・入選作品のうち、入賞作品及び武雄市・西松浦郡・山内町・北方町・大町町・白石町・塩田町・嬉野町の入賞作品が展示されます。

10月25日(水)~30日(月)

観覧時間：午前10時~午後6時
(最終日は午後4時30分まで)

入場料 一般 210円
学生 100円
高校生以下無料

50th SAGA PREFECTURE ART EXHIBITION

第50回 天と高耶の祭典 県展 2000



a Japanese painting a Western painting sculpture industrial arts calligraphy photograph design

武雄会場

10月21日(土)

①午後2時 / ②午後5時 / ③午後7時

入場料 一般1000円 高校生以下800円 (当日は各々200円増)

シネマタケオVol.5

金融腐蝕列島

[呪縛]

1999年度キネ旬ベストテン第2位

監督：原田真人

役所広司 / 仲代達矢 / 椎名桔平 / 矢島健一 / 遠藤憲一

中村育二 / 風吹ジュン / 若村麻由美 / もたいまさこ

多岐川裕美 / 根津甚八 / 本田博太郎 / 若松武史 / 内藤武敏

石橋蓮司 / 黒木瞳 / 佐藤慶 / 丹波哲郎





おしらせ

秋の行政相談週間

10月17日～23日は「秋の行政相談週間」です。期間中には、「行政相談」と「ふれあい福祉相談」の合同相談所を開設します。

- ◇日時 10月19日(木) 9時～16時
- ◇場所 市役所1階会議室
- ◇行政相談員
 - ▽中山利光さん(武雄)
 - ▽楠 昭英さん(宮野町)
 - ◇ふれあい福祉相談員
 - ▽山口博久さん(多々良)
 - ▽米倉昭雄さん(内田)
- ◇問い合わせ先 市民課相談係
- (市役所1階 ☎23・9211)

『宇宙学校・たけお』

宇宙科学研究所は、最先端の宇宙科学にふれてもらうために「宇宙学校・たけお」を開催します。宇宙科学の最先端をいく科学者が、それぞれの得意分野を分かりやすく説明し、みなさんの宇宙に対する疑問にお答えします。この機会に直接研究者と話し、最先端の宇宙科学に触れてみませんか？

- ◇日時 11月11日(土)
- ◇会場 文化会館小ホール
- ◇対象者 小学校5年生以上
- ◇入場料 無料
- ◇時間割
 - ▽開校式 9時30分
 - ▽第1時限 「宇宙の謎に挑む」 9時40分～11時30分
 - ▽第2時限 「惑星と生命」 12時10分～14時
 - ▽第3時限 「ロケットと 未来の宇宙開発」 14時30分～16時20分
 - ▽閉校式 16時20分
- ◇定員 各時限とも先着400人
- ◇申込方法 往復ハガキに希望する時限を第2希望まで記入のうえ、申し込んでください。
- ◇申込・問い合わせ先
 - 〒843-0022 武雄町大学
 - 武雄553811 武雄市教育委員会 生涯学習・文化課
 - (文化振興室 ☎23・5166)

あなたと私の生活展

◇日時 11月3日(祝) 10時～16時
11月4日(土) 10時～15時

◇場所 文化会館市民ホール

◇内容

- ▽趣味の作品コーナー
- ▽アイデアリフォームコーナー
- ▽実体験コーナー(廃油せっけん・ホウ酸だんご作り)
- ▽賢い消費者コーナー
- ▽貯蓄生活設計・消費生活相談
- ◇出前講座
 - ▽日時 11月3日(祝)14時30分
 - ▽場所 文化会館

※来場者には廃油せっけんをプレゼントします(数量限定)。

◇問い合わせ先 生活環境課市民生活係 (☎23・9130)

マタモトフォーラム

市内の小中学生が、「心かよわす武雄市の人づくり」を合言葉に取り組んでいる、交流活動・ボランティア活動・勤労体験活動などを通して、学んだことの一端を紹介します。

- ◇日時 11月22日(木) 13時
- ◇場所 文化会館大ホール
- ◇入場料 無料
- ◇問い合わせ先 学校教育課
- (市役所4階 ☎23・8010)

地価調査結果の閲覧

平成12年の地価調査が9月20日に公表されました。地価調査は、基準地の適正な価格を公表して、土地を売買する際の目安としてもらうものです。

- ◇閲覧場所
 - ▽企画情報課(市役所3階)
 - ▽県庁県政情報室
- ◇問い合わせ先 企画情報課 (☎23・9325)

2000年佐賀元氣まつり

◇会期 10月13日(金)～15日(日)

◇時間 10時～17時

◇会場と内容

- 佐賀県総合運動場会場
 - ▽元氣さがふるさと物産展
 - ▽GENKISポレク!
 - ▽SAGA技術交流フェア
 - ▽元氣さがグルメ
- どんだんどの森会場
 - ▽元氣さがフリーマーケット
 - ▽エコライフ21
- エスプラッツ会場
 - ▽日中友好飲茶まつり
 - ▽佐賀城下長崎街道まつり
- ◇問い合わせ先 元氣まつり・佐賀21実行委員会事務局(県商工企画課内 ☎0952・25・7160)

水環境イベント

武雄中央ライオンズクラブと武雄青陵高校レオクラブは、「ふるさとの川を、ふれあいの場に」のテーマで水環境について考えるイベントを開催します。

- ◇日時 10月14日(土) 14時
- ◇会場 武雄川河畔(市役所南)
- ◇内容
 - ▽武雄川河畔の散策と清掃
 - ▽武雄川水族館
 - ▽河畔の音楽会
 - ▽学習しよう、環境問題
 - ▽環境福引

(エコサイクル10台進呈)

◇問い合わせ先 武雄中央ライオンズクラブ (☎23・9907)

佐賀県「地球村」ワンデイワークショップ

◇日時 10月29日(日) 10時～18時

◇会場 文化会館小ホール

◇参加費 前売券3000円

※当日は500円増。

- ◇テーマ 「生き方の発見」
- ◇内容
 - ▽第一部 「地球は今」
 - ▽第二部 「転生と地球」
 - ▽第三部 「生き方の発見」
- ◇問い合わせ先 ワンデイワークショップ実行委員会事務局(武雄子ども劇場内 ☎23・7086)

「桂文珍」文化講演会

九州電力武雄営業所は、みなさんとのふれあい行事の一環として「文化講演会」を開催します。

◇日時 10月18日(水) 18時開場

◇会場 文化会館大ホール

◇講師 桂文珍さん(落語家)

◇演題 「落語的学問のすすめ」

◇入場料 無料(先着順)

◇問い合わせ先 九州電力武雄営業所(☎22・2171)

貴州省遵義雑技団 特別記念公演

佐賀県日中友好協会は、中国貴州省遵義雑技団を招き、佐賀県・貴州省友好交流特別記念公演を開催します。

◇日時 11月16日(木) 18時開場

◇会場 文化会館大ホール

◇入場料(前売)

▽大人 2500円

▽中・高校生 1000円

▽小学生 500円

◇チケット取扱 文化会館ほか

◇チケットの問い合わせ先 文化会館(☎23・5165)

在住外国人

生活巡回相談

◇日時 11月15日(水) 10時～15時

◇場所 文化会館

◇対象者 県内在住の外国人

◇相談言語 英語、中国語、日本語

◇相談員 佐賀県国際交流協会相談員

◇問い合わせ先 県国際交流協会(☎0952・22・7830)

福岡入国管理局

佐賀出張所の新設

今年10月1日付けで、福岡入国管理局唐津港出張所と伊万里港出張所が廃止され、佐賀出張所が新設されます。10月から廃止される唐津・伊万里港の各出張所の業務は、佐賀出張所で取り扱います。

◇問い合わせ先 福岡入国管理局佐賀出張所(☎0952・27・1606)



市美術展覧会作品

第19回武雄市美術展覧会では、出展作品を募集します。

◇開催期間 11月3日(祝)～5日(日)

◇会場 文化会館集会所2階全区域

◇出展資格 中学生以上の市内在住者、または市内在勤・在学者

◇部門 日本画、洋画、工芸(陶芸・染織・木竹工など)、書、

写真、デザイン、その他

◇作品搬入 11月1日(水) 9時～18時(厳守)

◇搬入場所 文化会館大集会室A

◇出展整理費 1点500円

◇問い合わせ先 生涯学習・文化課文化振興室(文化会館内☎23・5166)

老人趣味の作品展

◇開催期間 10月13日(金)～15日(日)

◇会場 文化会館市民ホール

◇作品種目 書、絵画、写真、手芸品・工芸品、彫刻・彫塑

◇応募資格 今年4月1日現在満60歳以上で市内に在住する人

◇作品搬入 10月4日(水)～12日(木) ※7・8・10日を除きます

◇搬入場所 文化会館大楠

◇問い合わせ先 福祉課高齢・福祉企画室(☎23・9235)

「飛龍窯」工房 初級陶芸教室

竹古場キルンの森公園「飛龍窯」工房は、毎月初級の陶芸教室を開催しています。今回は、10月教室の参加者を募集します。

◇開催日 10月14日(土)・15日(日) 22日(日)・29日(日)

◇時間 13時～16時

◇コースと定員(先着順)

▽ロクロ 6人

未来へのメッセージ

県は21世紀の幕開けを記念して「佐賀新世紀記念事業」を実施します。この事業では、タイムカプセルに収める未来へのメッセージを募集しています。

◇募集内容

▽25年後へのメッセージ

▽50年後へのメッセージ

◇募集期間 10月31日(火)まで

◇問い合わせ先 県企画調整課(☎0952・25・7369)

ご寄付ありがとうございました

社会福祉協議会(敬称略)

武雄町

西村マサエ(武雄、亡次男、潔)

宮原信男(永島、亡母、イマ)

末藤常雄(上西山、亡妻、ケサ)

諸石佐一(川良、亡妻、勝子)

久野久美子(永松、亡夫、武)

田中輝国(永松、亡母、文子)

北川良三(桜町、亡妻、榮子)

今泉邦代(中町、亡夫、雷次郎)

野中江美子(花島、亡夫、悟)

古川恒弘(川良、亡妻、ツヤコ)

金谷賢治(下西山、亡伯母、ヨシエ)

古賀静子(川良、亡夫、實)

佐野栄子(川良、亡夫、正樹)

光吉大輔(武雄、亡長女、石井千秋)

橋町

水町由美子(南橋崎、亡夫、正則)

田崎愛子(上野、亡母、本庄泰子)

野田節子(上野、亡夫、貞安)

山口ユキエ(南片白、亡夫、泰治)

中村紀良(南橋崎、亡母、サミ)

朝日町

古賀義一(黒尾、亡父、儀平)

山口喜郎(黒尾、亡母、キテ)

伊藤スエ(中野、亡夫、甚六)

若木町

緒方功(永野、亡母、ナミ)

中野俊廣(宿、亡母、ツルエ)

藤川ヤエノ(川内、亡夫、敏雄)

武内町

田代清人(西梅野、亡母、タケノ)

大宅富美子(東真手野、亡夫、康久)

橋口次代(東真手野、亡夫、文治)

東川登町

志田アキノ(南永野、亡夫、福次郎)

橋口ツルエ(袴野、亡夫、一郎)

山北ミエ(北永野、亡夫、三郎)

西川登町

川久保勝洋(弓野、亡母、福田サツ)

市外

稲富稔明(佐賀市、亡父、卯一、南上滝)

若月正年(福岡市、亡母、チエ、西浦)

9月14日受付分まで

ふるさとと再発見

第三十一話 若木町宿

「武雄」とひと言でいっても意外と広いもので、知らないことが結構あるものです。

このコーナーでは、地元の人に案内人になっていただき、自慢の「ふるさと」を紹介してもらいます。

案内人



川口 正義 さん

私が住む宿区は若木町の西にあり、伊万里市と隣接しています。

国道四九八号を通って伊万里方面から武雄市内に入ると、一番最初に宿を通ることになります。

集落は、国道四九八号の南側に広がり、区域は西が伊万里市境、南と東が川古川までとなります。伊万里市との境となる区の一帯西側から五軒までは、「大字桃川」となっています。

昔は、「宿」というその名前のとおり、唐津街道の宿場町としてにぎわっていました。私が子どものころは、駄菓子屋、まんじゅう屋、造り酒屋、旅館、鍛冶屋、医院などがありました。旅館には、薬売りの人などが泊まっていたよ

うです。また、造り酒屋には、昭和四十年から五十年ころまで柳川や唐津方面から、たくさんの方が出稼ぎに来ていました。

また、昭和二十年ころまでは、毎年旧街道で「大綱引き」が行われていました。現在は御所区で行われていませんが、当時は宿でも大綱引きが行われ、出店が立ち並び、大にぎわいでした。

若木町内の宿、原、黒岩、百堂原、本部山中の五区を「本部区」といい、本部区の神様として宿に「淀姫神社」が祭られています。淀姫神社は、区の南の小高い丘の上にあります。神功皇后の妹・淀姫命を主神に、天照大神と埴安神が祭神とされています。初めは川の神様として現在の本部宿天満宮の境内にありましたが、一六八五年に現在の場所に移されたそうです。

淀姫神社は、昭和六十一年八月二日に落雷を受け、社殿が炎上し全焼してしまいました。全焼した

人口と世帯数

☆人口	98人
男	47人
女	51人
☆世帯数	28世帯
	(平成12年8月末現在)

社殿は、明治二十九年ころに改築されたものであったそうです。現在の淀姫神社は、本部区民が再建委員会を発足して再建に取り組んで、昭和六十三年三月に再建されたものです。

淀姫神社の境内は、私が子どものころの遊び場でもありました。昔は大きなイチヨウの木があり、よく木の実(銀杏)を拾い集めていたものです。小学校の運動会の練習も、ここでしていました。

また以前は、境内で芝居や浪曲などが奉納されていました。近隣からの参拝者も多く、夜遅くまでにぎわっていました。

今は、四月に境内で宿の花見を行っています。今年春にはツツジが、また数年前には桜の木が本部区で植えられました。若木小の児童が遠足に訪れる場所でもあり、今後の成長が楽しみです。

このほか、宿の中央には区の神様を祭る「天満宮」があります。菅原道真公が祭神とされていますが、学問の神としてのほか、水神としても信仰されています。天満宮も淀姫神社と同じく、元は川の近くに祭られてあったそうです。

武雄テレビ2Chで放送!

◆ヘルシータウン(1時間番組)

「主治医はあなた! “生活習慣病にならないために”

「健康に良いことを見つけよう~健康日本21~」

10月23・24・25・26日 11時から2時間おきに放映

※23・24・26は競輪開催のため、21時からの放送はありません。

◆市役所だより

内容: 週間行事、各課からのお知らせ、イベント案内ほか

放送: 毎朝6時30分~8時30分、火曜・木曜日21時~22時

(ただし市議会一般質問・競輪開催日は朝の放送のみ)

人 の 動 き	総人口	35,291人 (+6)	武雄町	15,951人
	{ 男 女 }	16,824人 (+15)	橘町	3,106人
18,467人 (-9)		朝日町	5,820人	
	世帯数	10,755世帯 (+1)	若木町	2,131人
			武内町	2,964人
			東川登	2,865人
			西川登	2,454人
		平成12年8月末現在		
		() は前月との比較		

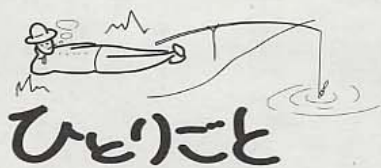

連日、テレビや新聞をにぎあわせた“シドニーオリンピック”が10月1日で幕を閉じました。日本だけでなく、世界中の人々が母国の応援に熱狂していたのでしょうか。そう思うと、応援する国は違っても、世界各国の人の気持ちを同じにさせるオリンピックのすごさを改めて感じました。また、開会式では韓国と北朝鮮がいっしょに入場するなど、試合以外でも、感動させられることがありました。暗い話題が多い中、人々に勇気と希望を与えてくれたオリンピックだったと思います。(I)