

「住みたいまち 訪れたいまち そして燃えるまち武雄」

故郷で「泰造」の映画ロケ!



△写真中央こちら向きが、主役の浅野忠信さん、手前右側にこちら向きで座っているのは演技指導する五十嵐監督。

武雄出身のカメラマン・故一ノ瀬泰造さんの生き様を描いた映画「地雷を踏んだらサヨウナラ」の武雄ロケが、11月12日に行われました。フリーの報道カメラマンとしてベトナム戦争取材し、戦場の悲惨さを訴え続けた泰造さん。取材中自らも、26歳の若さで戦争の犠牲となりました。ロケは、温泉通りや武雄神社などで実施。泰造役の俳優・浅野忠信さんや五十嵐匠監督らが、泰造さんが一時帰郷したシーンを撮影しました。この日で撮影が終了、来年3月に完成、秋に公開の予定です。

市民が拓く、  
いきがいのまち

# 広報たけお

TAKEO CITY 1998/No.811

ホームページアドレス <http://www.saganet.ne.jp/takeo/>  
E-mailのアドレス [takeo@po.saganet.ne.jp](mailto:takeo@po.saganet.ne.jp)

## 今月の内容

平成10年

# 12

- ◇行政からのお知らせ……………2～9P
- ◇まちの話題……………10～11P
- ◇健康・保健……………12～13P
- ◇文化・教育……………14～15P
- ◇チョットいい話……………16P
- ◇くらしの情報……………17～19P
- ◇ふるさと再発見ほか……………20P
- ◇別冊「12月のカレンダー」



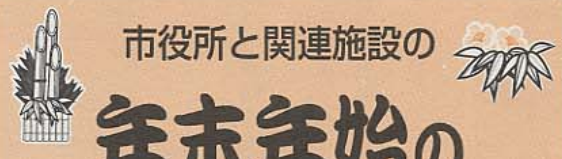

市役所と関連施設の  
**年始年末の  
休みのお知らせ**

市役所と関連施設等は、年末年始の次の期間が休みになります。

【市役所と関連施設等】

◇市役所

12月29日(火)～1月3日(日)

※ただし、休み期間中も死亡・埋火葬・出生・婚姻の届け出は市役所1階の宿直室で取り扱います。  
※12月28日までに電話予約(下記参照)をしておけば、休みの期間でも各種証明の交付を受けることができます。

◇文化会館

12月29日(火)～1月3日(日)

◇図書館

12月28日(月)～1月4日(月)

◇日輪荘

12月26日(土)～1月4日(月)

◇杉藤葬斎公園 11月1日(祝)

【し尿・ごみ収集業務】

◇し尿収集

12月25日(金)午後～1月5日(火)

なお、年末には、くみ取りの申し込みが大変多く、業務が混雑します。12月15日(火)までに申し込んでいただくようお願いいたします。

※武雄衛生 (☎23-2582)

※武雄ひまわり環境 (☎22-3357)

◇ごみ収集

12月31日(木)～1月3日(日)

※粗大ごみ(家具・自転車など)は、12月10日(木)までに武雄清掃社(☎23-1738)へ直接申し込んでください。

※休業期間中は、ごみを出さないようにご協力をお願いします。

【体育施設】

次の体育施設は、いずれも12月29日(火)～1月3日(日)が休みとなります。

▽白岩体育館

▽白岩野球場

▽白岩競技場

▽白岩運動広場

▽白岩相撲場

▽白岩弓道場

▽天神崎テニスコート

【不要大引き取り】

◇県大抑留所 (☎23-10532)

不要大引き取り業務の停止期間  
12月24日(木)午後～1月3日(日)

# 水道の冬じたく

市水道課 (☎22-2874)

☆夜の冷え込みに注意

気温がマイナス4℃以下になると、防寒の不完全な水道管は凍ったり、破裂したりします。特に多いのは次のような所です。

- ①水道管がむき出しになっている
- ②水道管が北向きにある
- ③風あたりが強い

☆防寒の仕方

- ①保温材を巻きます。破裂しやすい蛇口を、完全に包みます。
- ②毛布、布などで包み、ぬれないように上からビニールなどを巻いてください。
- ③メーターボックスの中に毛布や布を入れ、ボックスの上に段ボールなどを乗せて保温します。

☆水道管が破裂したとき

まず、止水栓をしめて水を止めます。そして、破裂した部分に布かテープを巻きつけて応急手当をしてください。その後、市水道課か市指定給水装置工事業者に、修理を申し込んでください。



## 時間外や休日でも 各種証明が 交付されます

平日の昼間に市役所に行けない人も、電話で予約しておけば各種証明の時間外交付を受けることができます。

☆電話予約ができる人

- 本人または同一世帯の人
- ☆電話予約受付時間  
午前8時30分～午後4時
- ※土・日曜日、祝日、年末年始の休日は除きます

- ☆電話予約先  
市民課 (☎23-9225)
- ☆交付できる証明書
- ①住民票の写し (1枚300円)
- ②印鑑登録証明書 (1件300円)
- ③所得証明書 (1件300円)
- ④納税証明書 (1件500円)
- ⑤課税証明書 (1件300円)
- ⑥資産証明書 (1件・1地目300円)

- ⑦固定資産評価証明書 (1件300円)
- ⑧名寄帳の写し (1件300円)
- ☆交付時間  
平日 17時30分～21時  
休日 8時30分～21時
- ☆交付場所 市役所1階宿直室
- ☆証明書の受け取り
- ①受け取りは、本人または同一世帯の人に限ります。
- ②証明手数料と、運転免許証や健康保険証など本人と確認できるものが必要です。
- ③印鑑登録証明書の受取には印鑑登録証が必要です。持参されないとい交付できません。



●高齢者の事故減少のために

# 「夜間高齢者交通安全実践教室」を開催

高齢者の交通事故が増加するなかで、高齢者に身体機能の低下を自覚してもらい、交通安全に努めてもらうため、市が関係機関の協力を得て「夜間高齢者交通安全実践教室」を開催しました。教室は、3回に分けて開催し、各地区から100人の参加がありました。

今回は実践教室ということで、参加した人たちは講義を聞くだけでなく、屋外でいろいろな実験を通して、歩行者の安全な行動を体験していました。

夜間に対向車どうしのヘッドライトが交差し、道路横断中の歩行者が見えなくなる蒸発現象や、明るい服装や反射材を着用している人が夜間には運転手から発見されやすいこと等が実験されました。

参加者からは、「とても勉強になった」、「これからは夜間は反射材を付けるようにしたい」などの声があり、今後の安全な行動を誓っていました。



## 体験談

### 教室に参加して

市老人クラブ連合会女性部長  
立花文子さん（新町）



武雄自動車学校で「夜間高齢者交通安全実践教室」が開催され、今回、老人クラブの仲間とともに参加しました。

最初の診断テストを受けた結果、大変な思い違いを実感させられました。

交通安全のビデオ上映、屋外実習などにより、忘れていたことを再認識することができました。交通事故による死亡者の4割は高齢

者で、その半数以上は道路歩行者であり、道路横断時は「止まる、見る、目立つ」が大切だと教えていただきました。

特に夜間は、白か黄色の明るい服を着用し、肩には反射タスキが必要とわかりました。意義のある講習会ありがとうございました。

このような参加・体験型の交通教室にだれでも参加することができますよう、今後も開催していただきたいと思えます。

飲酒の機会が増える時期ですが……  
**絶対だめ！ 飲酒運転！**

【運動の重点】

- ◆高齢者の交通事故防止
- ◆飲酒・暴走運転の追放
- ◆シートベルト

反射材着用の徹底

「広めよう 高めよう 交通安全」を運動のスローガンに、年末・年始の交通安全県民運動が、12月21日(月)から平成11年1月10日(日)まで実施されます。

この時期は、飲酒の機会が増えがちですが、お酒が入り気が大きくなって「これくらい大丈夫」と、運転すれば悲惨な結果をつむぎ第一歩につながります。

もうすぐ新年を迎えます。交通事故を起こせば、被害者だけでなく、加害者やお互いの家族にも迷惑がかかります。後悔しないためにも、飲酒運転は絶対にやめましょう。



## 製造事業所のみなさんへ

### 統計調査にご協力ください

12月31日現在で、次の統計調査が同時に行われます。

#### ◇工業統計調査

↓製造事業所の実態を調査

#### ◇石油等消費構造統計調査

↓従業者数30人以上の製造事業所の石油等の消費実態を調査

年末から年始にかけて調査員がお伺いします。

なお、調査票に記入していただいた内容は、統計法に基づき秘密が厳守されますので、数字等の正確な記入をお願いいたします。

統計調査についてくわしくは、企画情報課（☎2319325）へおたずねください。



平成10年秋の叙勲

相川昭士しょうしさん

一ノ瀬弘ひろしさんが受章

平成10年秋の叙勲において、市内から相川昭士さん（勲五等双光旭日章）と、一ノ瀬弘さん（勲五等瑞宝章）が受章しました。  
相川さんは地方自治分野で、一ノ瀬さんは教育分野で、長年にわたる功績が認められたものです。

この栄えある受章を祝福し、叙勲賀会を開催します。

- ◇日時 12月17日(木) 15時
- ◇場所 武雄センターユリイホール
- ◇会費 3000円
- ◇申込先 総務課秘書係

(☎23-9311)

勲五等瑞宝章

一ノ瀬弘ひろしさん  
(南永野)



一ノ瀬さんは、教員生活の第一歩として、昭和19年に杵島郡武雄小学校に赴任しました。その後30年間にわたり、佐賀大学教育学部附属小学校、西川登小学校などで教鞭を執りました。

昭和49年以降、武雄市教育委員会指導主事、同学校教育課長、東川登小学校長を務め、昭和59年、武雄小学校長を最後に、40年間の教員生活を終了。特に、昭和58年には武雄部校長会長、杵島武雄地区校長会長として、その運営等に献身的に努められ、本地区の教育の向上に努力してきました。

昭和60年からは、学校教育の経営、教育行政での業績を高く評価され、武雄市教育委員として活躍。昭和63年から平成5年まで武雄市教育長として、2期8年にわたり、市の教育発展に精力的に取り組み、数々の業績を残しました。

一ノ瀬さんは、受章について「皇居に参内し、天皇陛下から直接お言葉をいただいて、感無量でした。みなさんから受けた指導、助言のおかげです。健康の続く限り、微力ながらお役に立ちたい」と述べられました。

勲五等双光旭日章

相川昭士しょうしさん  
(武雄)



相川さんは、昭和38年に武雄市議会議員に初当選して以来、昭和62年までの間、通算5期20年にわたり在職。その間、総務常任委員会や文教厚生常任委員会の委員長等を歴任しました。

議会特別委員会では、佐世保線高架問題調査特別委員会委員長、九州横断自動車道問題調査特別委員会や県西部開発特別委員会の委員等を務めるなど、武雄市の産業振興、教育、文化、福祉の向上に多大な貢献をしてきました。

議員活動以外にも、武雄市開発公社理事として、地域の秩序ある

整備と市民福祉の増進に寄与しました。

また佐賀県バレーボール協会の理事として、バレーボール競技の普及発展と、スポーツの振興に努めてきました。

相川さんは、受章した感想を

「ご指導いただいた先輩や、ご協力くださった多くのみなさんのおかげです。受章を機に、これからも、今まで以上にわが身を律し、叙勲の名に恥じないよう、市発展のため、世のため、人のために微力ながら精進するつもりです」と語られました。

故・大渡利己りきさんに  
環境美化の  
善行表彰



今年7月に亡くなった大渡利己さん（矢筈）が、社団法人日本善行会から善行表彰を受けました。

大渡さんは、生前、西川登町づくり推進協議会長として、町内の環境美化に積極的に取り組んできました。

特に、県下一斉美化運動が始まると、毎月第1日曜日を町の「環境美化活動日」と定め、町民あがりの空き缶拾い、草刈りを実施。

さらに、平成4年「県営矢筈ダム」が完成すると、自ら、昨秋に体調を悪くするまで、悪天候を除き、ほぼ毎朝ダムを1周（3.2km）して、ゴミ、空き缶、落ち葉を拾い、ダム公園内のトイレ清掃、草刈りなど町民の先頭に立って環境美化に努めてきました。

このような大渡さんの生前の行動は、現在、町内の活動として引き継がれています。



# 芸術文化の振興で文部大臣表彰！

「1998年度地域文化功勞者」として、松尾善章さんが文部大臣の表彰を受賞しました。これは、芸術文化の継承や文化財保護の功勞者を対象とするものです。今年度は、全国で72人・20団体、県内から1個人・1団体が選ばれ、10月6日に東京都で表彰式が行われました。松尾さんは、かささぎ短歌協会会長、県歌人協会副会長を務め

る歌人として優れた作品を発表。昭和15年、招集礼状を受けたのを機に歌をはじめ、以来50年以上にわたり県歌壇で活躍し、現在は県内6か所で指導を行っています。松尾さんは、今回の受賞を「私にとって一生一代の光栄に思います。今後、元氣な限りできるだけの歌を作りたい。また、後継者を育成し、若い人へ継承していきたいですね」と語られました。



松尾善章さん  
(川良)

# 長年の功績に大臣表彰



橋口フミ子さん  
(繁昌)

「平成10年度都市緑化・都市公園整備推進全国大会」が、10月30日に東京都で開催され、橋口フミ子さんが建設大臣表彰を受賞しました。表彰を受けたのは、全国の63個人団体で、県内からは4人。橋口さんは、昭和50年から23年間にわたり、市道沿いの自宅の庭約100㎡に、春・夏・冬花壇を作り、通行人の目を楽しませていきます。今回の表彰は、橋口さんの

このような都市緑化に対する整備・保全・美化に協力したことが認められたものです。「まだ、満足できるような花壇ができない」と橋口さん。でも「車で通る人が、車を止めて写真を撮ったりしていると嬉しい」と笑顔がのぞきました。そして「今回の表彰を機に、社会のお役に立てるようにがんばりたい」と語られました。

# 都市緑化で建設大臣表彰！

## 平成10年度 武雄市・市教育委員会表彰

# 6団体、21人を表彰!!

「文化の日」の11月3日、市と市教育委員会は、平成10年度の表彰式を文化会館で行いました。この日表彰を受けたのは、地方自治や治安、社会福祉などに功勞のあった次の6団体21人です。  
(順不同・敬称略)

## 武雄市表彰

- ◆地方自治部門
- ▽石井 義彦 (武雄町)
- ▽西村 輝治 (橘町)
- ▽平野 邦夫 (武雄町)
- ▽清水 修 (武雄町)
- ▽高木佐一郎 (武雄町)

### ◆治安部門

- ▽副島 亘 (東川登町)
- ◆社会福祉部門

- ▽福田 静江 (橘町)
- ▽北川 昭繁 (武雄町)
- ▽本山 成之 (武雄町)
- ▽ボランティア若木「大楠」
- ▽ボランティア東川登
- ▽ボランティア西川登
- ◆産業部門
- ▽笠原 隆義 (若木町)
- ▽岡 マサ子 (武雄町)
- ◆教育文化部門
- ▽中尾 直弘 (武雄町)
- ▽溝口 勝 (武雄町)
- ▽宮崎 幸久 (武雄町)
- ◆善行表彰
- ▽簡易保険団体加入運営委員会
- 西川登小学校育友会
- ▽御船が丘小学校育友会
- ▽石橋 秀松 (西川登町)

## 市教育委員会表彰

- ◆学校教育部門
- ▽武雄中学校相撲部
- ◆社会教育部門
- ▽宮崎 正信 (武雄町)
- ▽中野 満男 (朝日町)
- ▽古賀 博文 (若木町)
- ◆善行表彰
- ▽石橋美代子 (東京都)
- ▽山口 信行 (武雄町)
- ▽原 陽一 (西有田町)



# みんなの 物産まつり

◆とき 12月12日(土) 10時～17時  
12月13日(日) 9時～16時

◆ところ 武雄競輪場 (会場電話 ☎22-3819)

主催：湯のまち武雄の物産まつり実行委員会

構成団体：武雄市・武雄市農業協同組合

武雄商工会議所・(財)武雄市観光協会

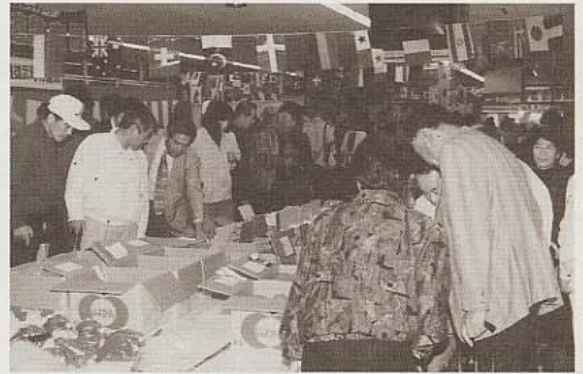

▲ 昨年の物産まつり

### 《商業コーナー》

- ・特産品展示即売
- ・Wチャンス抽選会  
(お買上げ1000円ごとに抽選券進呈)

### 《企業コーナー》

- ・企業及び企業の技術紹介
- ・企業コーナー抽選会

バンク内

- ・チャレンジランキング大会
- ・素人足自慢競走etc (13日)

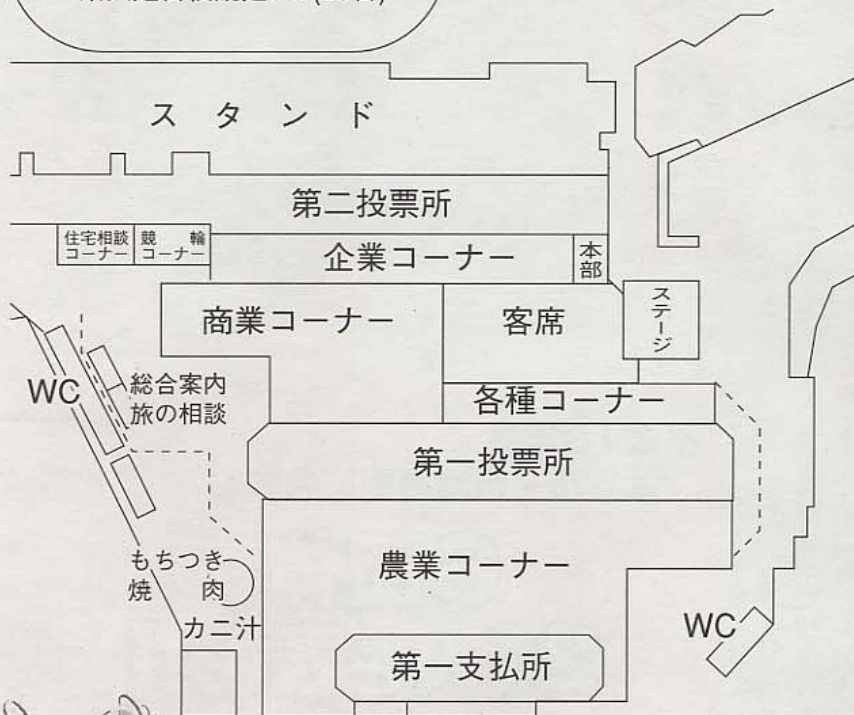

《カニ汁》

13日(日)のみ12:00～  
1000食 無料配布

### 《農業コーナー》

- ・農産物品評会、即売
- ・和牛、手作りハム即売
- ・大楠水車米即売
- ・もちつき、焼肉
- ・北海道物産展

### 12月12日(土)

- 11:00～11:30 各コーナー出展企業紹介
- 11:30～12:00 Mrジョーダン
- 13:00～13:30 農産物品評会表彰式
- 13:30～14:00 柄崎太鼓
- 14:00～14:30 Mrジョーダン
- 14:30～ 企業コーナー抽選会
- 15:30～ Wチャンス抽選会

### 12月13日(日)

- 10:00～10:30 各コーナー出展企業紹介
- 10:30～11:00 テツワン探偵ロボタックショー
- 11:00～11:30 九州の美川憲一ものまねショー  
& 松川文子ショー
- 11:30～12:00 がまの油売
- 13:00～13:30 テツワン探偵ロボタックショー
- 13:30～14:00 九州の美川憲一ものまねショー  
& 松川文子ショー
- 14:00～ 企業コーナー抽選会
- 15:00～ Wチャンス抽選会

### テツワン探偵 ロボタックショー







第13回

きんしゃい

湯のまち武雄の

《バルーン係留飛行》

13日(日)9:00～ 無料  
第三駐車場  
※悪天候の場合中止

《献血コーナー》

献血者へ両日とも先着  
150名に花苗プレゼント

犬のしつけ教室  
(13日)

①11:00～ ②14:00～

バスケット  
大会  
(2on2)

《食堂コーナー》

- ・焼そば、うどん、そば  
おでん、豚汁、めし
- ・ふるまい酒(武雄飲食店組合)  
(13日 12:00～)



《年金相談コーナー》

会場では、年金に関する相談コーナーを開設します。  
お気軽におこしください。

- ・日時 12月12日(土) 10時～16時  
12月13日(日) 9時～16時
- ・問い合わせは市民課年金係 (☎23-9225)まで

《苗木無料配布》

- ・場所：入場門付近
- ・時間：両日とも 14:00～
- ・12日(土) キンモクセイ 200本
- ・13日(日) さざんか 200本

《農地相談コーナー》

会場では、農地の問題、相続や農業者年金等の相談コーナーを開設します。お気軽におこしください。

- ・日時 12月12日(土) 10時～16時  
12月13日(日) 9時～16時
- ・問い合わせは農業委員会事務局 (☎23-9245)まで

《チャレンジランキング大会》

- 13日(日) 9:30受付 10:00開始
- ・1分間ジャンケン (個人)
  - ・洗面器お手玉投げ (個人)
  - ・1分間ドリブル (個人)
  - ・サイコロジャンケン (幼児)
  - ・けんけん120mリレー (4人1組)
  - ・フィルムのお城 (3人以上)

※雨天の場合、場所、時間変更



平成12年度の開館に向けて

# 「図書館・歴史資料館」の建設がスタート!

「市立図書館・歴史資料館（仮称）」の建設工事が、いよいよスタートしました。11月6日には、地鎮祭と建設工事の安全祈願式が、文化会館南側の建設用地であります（左写真）。

今回建設する図書館・歴史資料館は一部2階建て、延床面積は約3630㎡。図書資料・歴史資料に気軽に接することができるだけでなく、武雄の歴史や文化、行政情報など、様々な情報を提供する施設となっております。



## ◎図書館

図書館は電算システムを導入しています。これにより図書資料の貸出、返却、検索が簡単にできます。

自由に読めて、借りることができる図書は8万冊以上。このほか新聞や雑誌はもちろん、ビデオやCDなどもそろえます。

## ◎歴史資料館

歴史資料館は、武雄市の貴重な歴史遺産の継承に努め、市民共有の財産として調査研究、保存、展示を行います。

展示は、武雄で最も特徴的な幕末から明治にかけて武雄で展開された蘭学、西洋科学技術をメインに計画しています。

## ◎情報コーナー

情報コーナーでは、図書、歴史資料（一部）の検索や行政情報

武雄の歴史映像など情報発信システムとして、マルチメディアを活用していきます。

また、県や近隣の施設などともネットワークを図ります。

## ◎平成12年度開館

図書館・歴史資料館本体は、平成11年度に完成する計画です。

その後、駐車場整備や図書の配架、歴史資料の展示などを行い、開館は平成12年10月を予定しています。意見・要望等がありましたら、文化情報課（☎23-5166）までお寄せください。

## 〔下写真〕

図書館の内観のイメージ図（下）と、図書館・歴史資料館の完成模型（上）





# 平成10年度上半期・財政状況

平成10年9月30日現在  
人口 35,422人  
世帯数 10,668世帯

市では、年2回財政状況の公表を行っています。  
平成10年度上半期（平成10年4月～10年9月）の財政状況は次のとおりです。  
（平成9年度からの繰越予算分95,646千円を含む）

## 市 税

1人当たり負担  
総額 44,168円

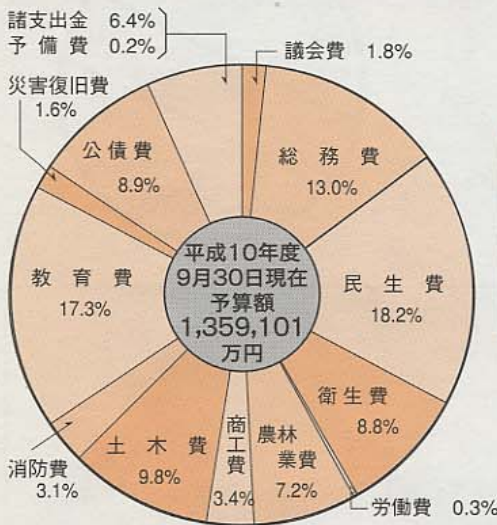
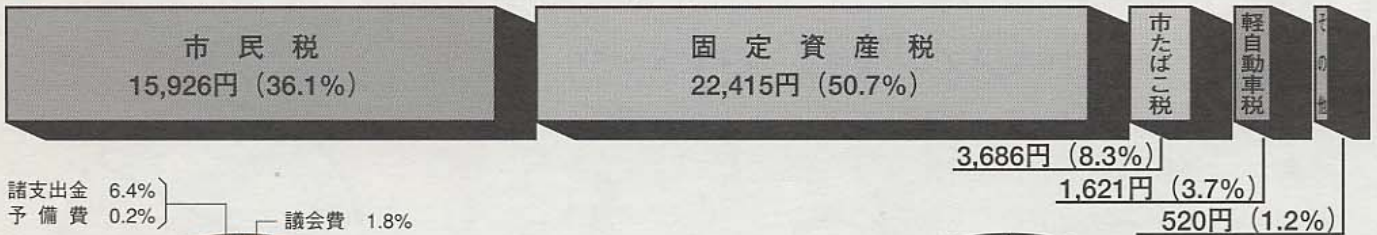

## 歳 出

(一百万円未満四捨五入)

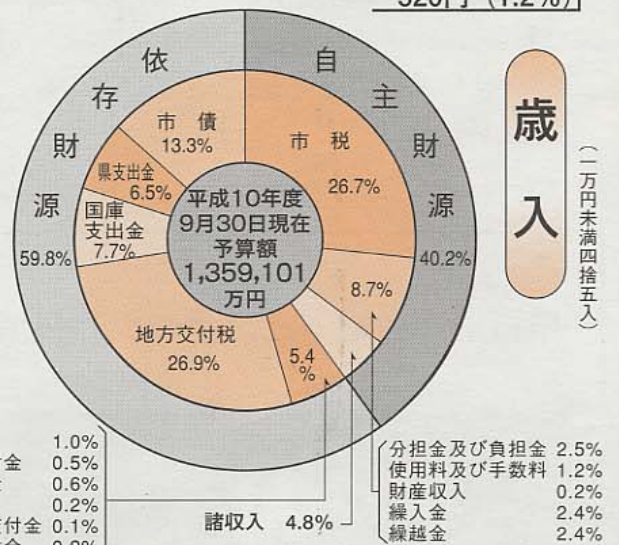

## 歳 入

(一百万円未満四捨五入)

## 市債の状況

現在高 126億9,742万円

平成10年9月30日 現在

大蔵省	公営企業 金融公庫	郵政省	銀行	生命保険会社
53億1,504万円	24億2,768万円	15億8,007万円	15億8,259万円	13億8,580万円
41.8%	19.1%	12.4%	12.5%	10.9%

## 特別会計

佐賀県 1億7,499万円 1.4%

その他 2億3,125万円 1.9%

特別会計の収入支出の状況は、次のとおりです。

平成10年9月30日 現在 (単位:円)

会計名	予算額	収入済額	支出済額
杵島向陽園	156,096,000	73,404,853	68,418,932
国民健康保険	2,779,125,000	937,993,115	978,725,783
競輪事業	18,112,605,000	12,023,586,681	11,462,543,206
交通災害共済	5,007,000	6,930,603	2,720,000
土地区画整理事業	90,531,000	11,693,418	8,874,550
老人保健	4,957,397,000	1,878,161,643	1,986,519,167
給湯事業	28,995,000	11,752,445	14,144,105
農業集落排水事業	192,726,000	68,420,852	22,741,450
合計	26,322,482,000	15,011,943,610	14,544,687,193





## 県展武雄会場に 1900人の入場者 (11.5~9)

「第48回佐賀県美術展覧会」の武雄会場が、文化会館で開催されました。展示されたのは、日本画・洋画・彫刻など、県展入賞作品と市内と周辺町の入選作品147点。会場には、一般入場者以外にも市内の小・中・高校生らも授業の一環として鑑賞に訪れていました。会期中は、1900人の入場者があり、「芸術の秋」を楽しむという人でにぎわっていました。

まちの TOWN

TOPICS 話題



## 東京混声合唱団とステージで共演 (11.20)



市文化協会の目玉事業『東京混声合唱団演奏会』が、文化会館大ホールで開催されました。今回の演奏会では、同合唱団の澄み切った合唱はもとより、161人の公募者で構成する“特別合唱団”との共演も見ものの一つ。特別合唱団は、指揮者の小手田昭彦さん（武雄高校OB）の指導で7か月間練習し、本番ではその成果を存分に発揮しました。総勢200人による合唱は圧巻で、柄崎太鼓と青陵高校吹奏楽部のパーカッションも出演し、花を添えました。

## 天候にも恵まれ大盛況!“湖水まつり”(11.23)

「大楠の里・若木町湖水まつり」が、本部ダム周辺で開催されました。この日は11月下旬とは思えないほど暖かく、5000人の入場者でにぎわいました。午前中行われた“ロードレース大会”には450人が参加。小学生から大人まで、6部門で健脚を競い合いました。正午からは、日本一の良質肉・若楠ポークを楽しむ“日本一を食う会”を実施。会場には、30個の鉄板と1トンの豚肉が用意され、入場者は日本一の味を満喫していました。







## 結成15周年を祝い コンサート (11.1、3)

武雄のイベントの風物詩“柄崎太鼓”が、結成15周年を迎え「町の賑わいコンサート」を開催しました。柄崎太鼓は、1983年に「武雄の街や祭りに活力を」という願いで結成。以来、県内外の様々なイベントに出演してきました。今回は「新たな挑戦」として、『街・魂・杜』の三つのコンサートを実施したものです。文化会館大ホールで行われた「魂の賑わいコンサート」には、超満員のお客さんが詰めかけ、和太鼓の響きに魅了されていました。

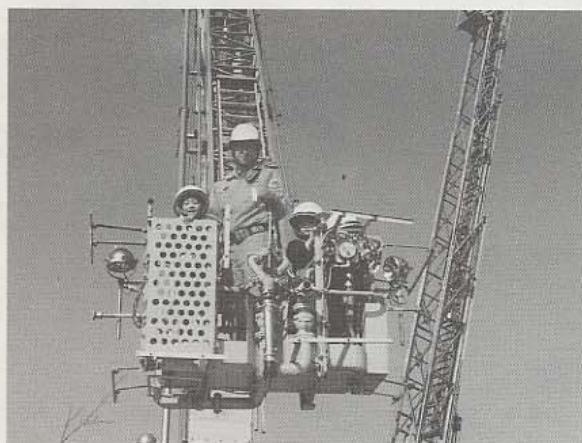

## 消防のことを身近に体験 (11.15)

さわやかな秋晴れの中、消防の祭典“消防フェスティバル98”が、御船が丘小学校で開催されました。「**全国秋**の火災予防運動」の一環として武雄消防署が実施したもので、今回で4回目。会場には、はしご車搭乗体験、天ぷら鍋火災・消火器体験、119番通報体験などのコーナーが設けられ、来場者は消防活動を身近に体験していました。今年から新しく、小鳩の家保育園・花島保育園の園児によるマーチングや武雄中吹奏学部の演奏などもありました。

## 互いに助け合い共に生きる社会を (11.3)

「ふれあいで生まれる正しい理解」をスローガンに“ふれあい広場”が、文化会館庭園で開催されました。会場では、ボランティア団体による歌や踊り、バザー、手作り作品の即売などが行われました。今年は、ハンドベルの演奏も行われ、きれいな音色が会場に響いていました。また、特殊用具を装着し高齢時の身体的機能低下などを疑似体験する「シニアシミュレーター」も登場。若い人が“お年寄り”を疑似体験して、介助方法などを学んでいました。





## スポーツ

武雄近接バスケットボール大会

### 武雄SPARS

#### 決勝戦・1点差で涙

武雄近接バスケットボール大会が、11月15日と22日に武雄青陵高校体育館などで行われました。

男子は、15日に11チームが参加して予選リーグを実施。22日は、予選を勝ち抜いた4チームによる決勝トーナメントとなりました。決勝トーナメントには、市内から《武雄SPARS》と《武雄M

AGICS》が出場。準決勝は武雄勢が対戦し、69対44でSPARSが決勝へ進出しました。

SPARSは、決勝戦で伊万里クラブと対戦。前半は、29対28と1点リードして折り返しますが、後半逆転され、結果47対48と惜しくも1点差で涙を飲みました。女子は7チームが参加して、22



男子決勝戦（黒が武雄SPARS）

日にトーナメントを実施。《武雄クラブ》が決勝戦に進出しましたが、こちらも伊万里クラブに30対58で敗れ、準優勝に終わりました。

### おたんじょう

#### おめでとう

11月15日受付分まで

(敬称略)

(武雄町)  
 谷 采里 (武雄 元智)  
 松尾 歩美 (武雄 則昭)  
 堀江 亮介 (武雄 秀明)  
 平川 萌瑛 (上西山 祐介)  
 本山 雄大 (下西山 和彦)  
 枳田 由樹 (宮野町 清)  
 白濱 聖人 (八並 和也)  
 中山 拓登 (川良 潤)  
 野口 友沙 (川良 貴寛)

角 英里香 (川良 英幸)  
 藤村 純也 (川良 文孝)  
 朝長 大樹 (川良 悟)  
 木下 智哉 (小楠 直樹)  
 山本祥太郎 (小楠 金作)  
 小林 瑠奈 (花島 敬一郎)  
 脇屋 葵 (永島 裕一郎)  
 (橘町)  
 藤崎みずほ (鳴瀬 肇)  
 一丸 恭子 (南片白 和也)  
 野田 瑞穂 (片白 一矢)  
 野田 修平 (上野 修)  
 中村 圭吾 (南橘崎 勝男)  
 (朝日町)  
 山崎 翔太 (甘久 茂生)  
 川内 堅嗣 (甘久 敏夫)

森 遥基 (甘久 英之)  
 野田 菜月 (中野 一夫)  
 石橋 侑佳 (中野 英樹)  
 田中 大翔 (中野 信幸)  
 原口 孝一 (中野 孝行)  
 本山 雄士 (川上 博幸)  
 (武内町)  
 小柳 奨輝 (西梅野 信介)  
 緒方 宏次 (東真手野 重信)  
 山口 遥 (袖ノ木原 清孝)  
 (東川登町)  
 松尾 美沙 (宇土手 繁幸)  
 (西川登町)  
 福田 舞華 (弓野 清春)  
 松尾 美輝 (高瀬 靖孝)  
 松永 就朗 (小田志 理一郎)



うまいんだな！これが！

荒川 萌ちゃん (武雄)  
 H9. 10. 19生まれ  
 父：尚さん  
 母：恵美さん

元気な  
 たくましく  
 けんこうに  
 おおきくな～れ  
 子

### 赤ちゃんの写真募集

このコーナーでは満1歳ぐらいになる赤ちゃんの写真を募集しています。

写真の裏に、赤ちゃんの氏名・生年月日・ひと言、住所、親の名前、電話番号を記入し、〒843-8639 武雄市役所 企画情報課 (☎23-9325) までお寄せください。

宮崎 大知ちゃん (血宿)  
 H9. 6. 25生まれ  
 父：恭洋さん  
 母：美穂子さん



大和にいちゃん、いっしょに遊ぼうね！



## 生涯自分の歯で かむために

武雄市歯科医師会 山口亨

### 1、佐賀県の

### 3歳児の虫歯は 全国ワーストワン

佐賀県の3歳児の一人あたりの平均虫歯本数は、平成3年以降7年連続して全国ワーストワンという不名誉な記録を続けています。平成8年度は3・95本で、全国平均1・99本の約2倍の多さです。県内の49市町村を比べてみると最多の町で8・81本、最少の町で1・95本です。武雄市は3・63本で、県平均よりも少ないものの、やはり3歳の子どもに4本程の虫歯があるという悪い現状です。そして、悪いことに乳歯の虫歯の多い市町村では、永久歯の虫歯も多くなっています。

### 2、8020運動

「8020運動」というのをご存じですか？最近では新聞やテレビでよく登場する言葉ですが……。これは「80歳まで20本の歯を残そう」という運動です。いまや人

生80年の時代です。ところが、現在の日本人の歯の平均寿命は50年です。なんと30年もの長い間、歯のない人生を送らなければなりません。

自分の歯が20本あれば、ほとんどの食べ物をおいしく食べられますが、その実態は残念ながら、80歳で4本しか残っていません。

これは、虫歯や歯槽膿漏によって、大切な歯をなくしてしまう人が多いからです。歯を失うとかめないので、胃腸に

負担がかかって全身の健康にも大きく影響します。

つまり、「8020運動」は、生涯にわたって食べる楽しみを味わい、豊かな人生を送ることを目的とした、きたるべき高齢化社会に向けた運動なのです。



### 3、ライフサイクルに 合わせた健康管理

#### ◆胎児期・妊産婦

- カルシウムを多く含んだバランスのとれた栄養をとりましょう。
- お母さんのおなかの中でも赤ちゃんに歯の芽ができています。

#### ◆乳幼児期

- お母さんが歯医者さんになりましょう。
- 歯磨きの習慣づけを。いつも歯をきれいにしましょう。
- 乳児には母乳を。また、甘いおやつは控えましょう。
- 歯医者さんで定期健診を受けましょう。

#### ◆学童期

- 永久歯を健康に、きれいな噛み合わせで。
- 歯の生え変わりがスムーズに行われているかチェックを。
- 6歳臼歯は歯の王様。8020は学童期が勝負です。

#### ◆思春期

- 口臭は気になりませんか。
- 早期発見、早期治療が大切です。
- 虫歯はありませんか。歯肉は赤く腫れていませんか。
- 口臭は歯磨き忘れや虫歯や歯槽膿漏が原因です。

#### ◆成人期

- あなたは大丈夫？
- 定期健診を受けましょう。
- 歯垢や歯石がついていませんか。
- 歯肉から血が出たり腫れていませんか。

#### ◆壮年期

- あなたは何本の歯がありますか。
- よくかめるように、歯を失ったら入れ歯をいれましょう。
- 歯の根の虫歯に注意しましょう。

#### ◆老年期

- あなたの8020、健康管理が大切です。
- 入れ歯の具合はいかがですか。
- 歯をいつも清潔に、大切に。そして美味しい食事を。

### 年齢別

### 歯の健康カルテ

一人平均現在歯数

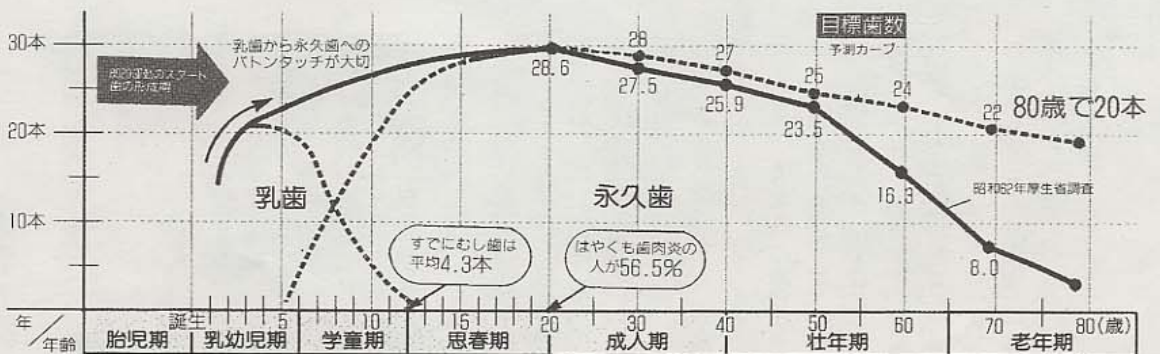



# Hello こんにちは Im Deruen ダーバンです!

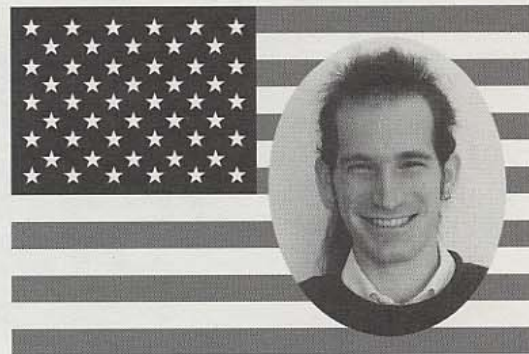

武雄市のALT（外国語指導助手）として、市内の中学校で英語の指導にあたられているダーバン先生。今回は、アメリカのクリスマス以外の祭日についてつづってもらいました。

今月は、アメリカで毎年この時期に祝われるクリスマス以外の祭日を紹介してみたいと思います。アメリカのすべての人が、クリスマスを祝うわけではないので、この祭日はとても大切です。そして、私たちはすべての祭日を“ハッピーホリデイ”と普通言います。

「ハヌカー祭」は光の祭典で、11月下旬から12月上旬に行われるユダヤ人の祭日です。これは、ユダヤの教えを自由に信仰した、ユダヤの人たちの決断を祝福するものです。

祭りは8日間行われ、枝つきの燭台シロにキャンドルを立て、火をともして祝います。初日に2本、その後1

日に1本ずつキャンドルに点火していきます。火がともしてある間、人々は祈りを唱え、歌を歌い続けます。プレゼントやお金をもらう子もいれば、伝統のあるこの祭りの遊びとして、「ドレイデル」という特別のコマを回す子もいます。

「クワンザ」は、アフリカ系アメリカ人が自分たちの文化を祝福する祭日で、12月26日から1月1日まで行われます。

祖先を敬うために、家族や友人が集まり、アフリカの音楽や踊り、食べ物食べて楽しみます。祭日は7日間続き、7つの象徴として7つの教えがあります。この教えは人々の

日常生活の指針となっています。

「パサーダ」は、アメリカ大陸でスペイン語を話す国で祝われる、特別なクリスマスです。12月16日からクリスマスイブまで9日間続きます。パサーダとは「宿泊する場所」という意味で、聖母マリアが住みかを探していることを再現しています。

毎夜、人々がグループに分かれて、ランタンや聖母マリアやその夫ヨセフの小さな像を持ち、歌いながら家々を回ります。ある家に到着すると、特別な料理で盛大に祝います。

紹介した以外にも、イスラム教の「ラマダン」やヒンズー教の「ディワリ」、中国の「新年」など多くの祭日があります。

(翻訳：柁島陽一郎先生 武雄中)

MYLES DERUEN

## 教育 アラカルト

### 新校舎の 有効活用を 目指して

橋小学校

橋小学校では、4月から檜ひのきの香りが漂う新校舎で、楽しく活気にあふれた学校生活を送っています。校舎の中は明るく、電気をつけなくてもあります。幅広い廊下で、机から離れた活動や作業ができるワークスペース、ここでは学級、学年を越えた活動もできます。図書室に続いた多目的ホールは、半円形でガラスに囲まれ、屋根の高い「ほっ」とできる空間です。読書や集会、誕生月の交流給食等を行っています。中芝地と半円形のテラスのあるグリーンステージは、気持ちよくてバック転をしている上級生もいます。ここで集会も行うよう計画しています。

広々としたコンピュータ室は、40個の児童用机を置き、周りに必要なときにつかえるコンピュータを置いてあります。昼休みには、コンピュータ室を開放し、1年生と6年生、2年生と5年生、3年生と4年生というふうに1日ずつ交代して使っています。1台を数人の同級生同士で、また上級生は下級生に仲良く教えています(右写真)。情報化社会の中で、情報を取捨選択し自分の中に取り入れ、自分の考えを持ち、発信し、交流できることを目指しています。広いスペースを持つ新校舎では、保護者との共同学習等も行い、機能が十分發揮できる教育活動を推進していきます。地域行事への共同参加、地域の団体や人々を招いての学習、町民の人を対象とした講座など、特色ある開かれた学校づくりへの取り組みに努力していきます。





読  
み  
物

- なかよし小鳩組 荻原 浩  
真幸くあらば 小嵐九八郎  
鷲と虎 佐々木 譲  
Y 佐藤 正午  
天の鎖 澤田ふじ子  
病む月 唯川 恵  
花時計 津村 節子  
パートナー ジョン・グリシャム  
ふたぐちおとこ 多和田葉子  
名君の碑 中村 彰彦  
アルペジオ 新津きよみ  
騎乗 デイック・フランシス  
閑された庭 レジーヌ・ドゥタンベル  
謀臣列伝 伴野 朗  
みだれ髪 2 俵 万智  
夏のロケット 川端 裕人  
独楽抄 白州 正子

インフォメーション

◇ 開館時間 ◇  
火・水・木曜日 10時～18時  
金・土・日曜日 10時～17時  
◇ 休館日 ◇  
月曜日・祝日・毎月第3木曜日・  
年末年始(12/28～1/4)  
(☎23-2694)

書 館 新  
報 情 刊 新

趣味&教養

- 快便ハイブル 小橋 恵津  
刺し子の袋もの 吉田 英子  
実用書道 石飛 博光  
日銀崩壊 石井 正幸  
アイデアいっぱい簡単・便利な介  
護服 栗田佐穂子  
花いつぱいのガーデニング12か月  
主婦と生活社  
年賀状を楽しむ 渡部 大語  
地図の読み方 平塚 晶人  
敬語表現 蒲谷 宏  
幕末江戸の文化 南 和男  
日本経済「常識のウソ」 東谷 暁  
近代庶民生活の展開 松崎 憲三  
ベランダ演芸70の秘伝  
グリーンライフセンター編  
景観から歴史を読む 足利 健亮

今月のおすすめ

「陰の季節」

横山 秀夫 著



警察一家の要、人事を担当する二渡は、天下り先ホストに固執するOB説得にあたるが、警察内の人事問題を真っ正面から扱いながら、警察一家の気配を巧みに描く。警察小説の新たな地平を拓く、第5回松本清張賞受賞作。



展示室あんない

武雄蘭学事始①

十八世紀中期から十九世紀半ばにかけて、欧米ではイギリスを初めとして産業革命が進み、工業生産力が大きく伸びました。各国は、国内からあふれた製品の市場、また新たな資源の開拓のために、アジアへの進出をめざしました。イギリスは多くの国に分かれていたインドを、数回の戦争を経て獲得し、外国との貿易を広東一港に限っていた中国にも、通商を拡大するよう迫っていました。日本の周辺にも、ロシア、イギリス、アメリカなどの船が、貿易や開港を求めて、たびたび現れるようになっていました。後に、蘭学の導入を積極的に行き、武雄邑第二十八代領主鍋島茂義は、こうした時代のただ中、寛政十二年(一八〇〇)に、生まれまし

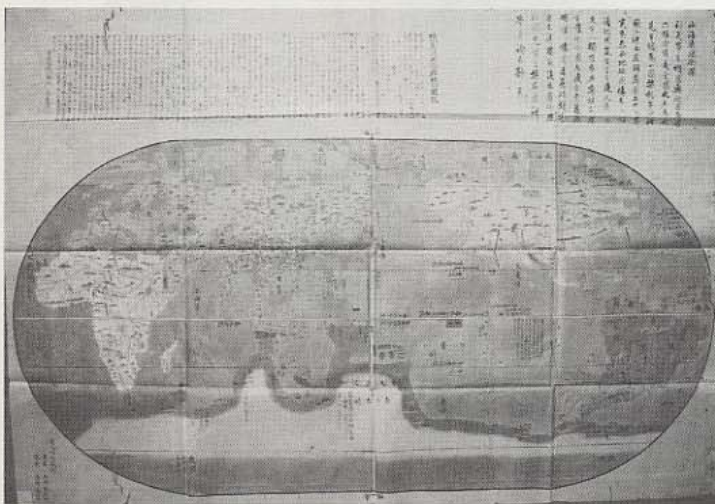

児童図書

- てつべんの湖 いわむらかずお  
地球というすてきな星 ジョン・バーニングガム  
俳句を読もう 藤井 園彦  
ごりら先生 岸川 悦子  
熱気球 ガフリエル・パンサン  
サンタさんありがとう 長尾 玲子  
世界のはじまり メイヨー再話  
はやくおきてよサンタさん  
マーカス・フィスター



## 暮らしのワンポイント

### ◆コーナー書斎

# 押し入れや壁面を利用して

休日は家族にじやまされずに、ゆつくり読書を楽しんだり、パソコンをいじったりしたい...と、ひそかに考えているお父さんたちも少なくないのでは。

ただ、昨今の住宅事情では、子ども部屋の確保だけで手一杯、「お父さん専用の書斎」は夢のままとというのが実情ではないでしょうか。そこで提案したいのが、押し入れや部屋の壁面などを利用した「コーナー書斎」です。

入れて奥半分を小さな書棚にし、手前半分をデスクとして利用します。

収納スペースに余裕のあるお宅なら、押し入れの中板を外して、中を丸ごと書斎にしてしまつ方法もあります。周囲に壁紙を張り、照明を備え付けて、中に小さなデスクや座卓を置きます。この場合は、床面積を広く使えるように、本棚は天井からのつり下げ式のものを設置するといつて良いでしょう。

組み立て式のユニット家具には、さまざまなのが市販されており、これらを利用して部屋の壁面に書斎空間を作る方法もあります。本



棚や引き出しなどのパーツをフロッックのように積み上げ、そこにライティングボードを組み合わせれば、小さな書斎のできあがりです。ユニット家具のメリットは、壁面を有効に使える収納力と、必要に応じて簡単に増改築できること。パーツにもいろいろな種類があり、ライティングデスクのほか、パソコン専用デスクを設置するなど、自由な設計が楽しめます。

最近では、通信販売されているものも多いので、雑誌やカタログなどで比較検討してください。

## 渡辺ひんがしのイラスト



## 歳時記

# 年の暮れ

年の暮れ——あと何日たてばお正月かなと、指折り数えて待った幼い日を思い出す人も多いのではないのでしょうか。

年の暮れは、仕事納め、年賀状書き、大掃除、お供え餅などの飾り付け、おせち料理作り、里帰りやスキー旅行の準備などと大忙し。そして、慌ただしさのなかに、人それぞれの感慨があるのも年の暮れです。

下駄買って 箆筒の上や  
年の暮れ 永井荷風  
(荷風句集)

真新しい下駄を買い、箆筒の上に飾って正月を待つ気分が目には浮かぶ句です。でも現代っ子は、たとえ正月に初おろしするスニーカーであっても箆筒の上に飾りはしないでしょう。

正月が来ると、西暦1999年。1900年代の最終年です。その新しい年が景気回復など、すべての面でいい年になりますようにというのは、だれもが願うことではないでしょうか。ところで、最近では雪が少なく

なってきたというものの、年の暮れを雪の中で過ごすという所はたくさんあります。毎年12月1〜7日は「雪崩防災週間」です。積雪山間部の住民にとって雪崩は脅威です。関係住民、スキー場利用者、登山者などを対象に、特にこの期間、広報活動、警戒・避難体制の推進などが行われます。

また、平成11年1月28日から29日まで福島県で「雪崩防災シンポジウム」が開催されます。住民はもちろん、スキー客なども雪崩に対する知識を深め、警報などに注意したいものです。





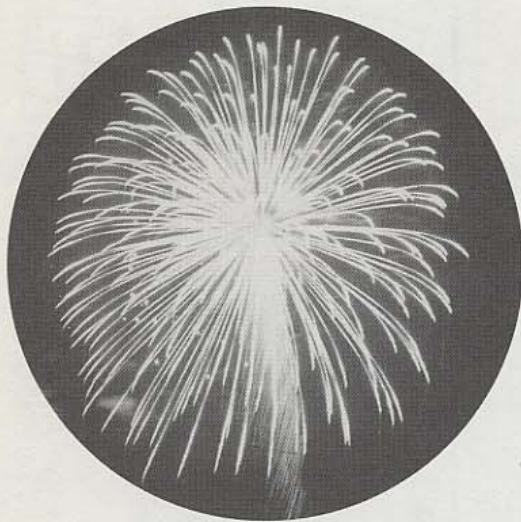

# 市民花火大会

武雄夢づくり実行委員会では、今年も市民花火大会を開催します。

冬の澄んだ夜空に映える、美しい花火にご期待ください。

☆と き=12月23日(祝) 19時～(約40分)

☆ところ=白岩運動公園

☆内 容=打上花火(約2000発)  
仕掛け花火

☆問い合わせ先

武雄夢づくり実行委員会  
(武雄青年会議所内 ☎23-4333)



# 第44回「武雄市成人式」

新成人が、みずから企画した手作りの成人式です。新成人のみなさんの参加をお待ちしています。

☆と き=1月4日(月)

10時20分受付

11時開式

☆ところ=文化会館大ホール

☆問い合わせ先=中央公民館  
(☎23-5169)

# 歳末たすけあい募金に ご協力ください！

この運動は、市内の恵まれない人たちに暖かい愛の手をさしのべ、みんなが楽しく明るいお正月を迎えるための運動です。今年も、12月1日(火)から28日(月)まで募金の受付を行います。

- ◆ 区長をはじめ、各地区関係者、民生委員さん、婦人会のみなさんのご協力により募金活動を推進します。みなさんのご理解とご協力をお願いします。
- ◆ 佐賀県共同募金会武雄市支会
- ◆ 武雄市社会福祉協議会  
(市役所2階 ☎23-19425)

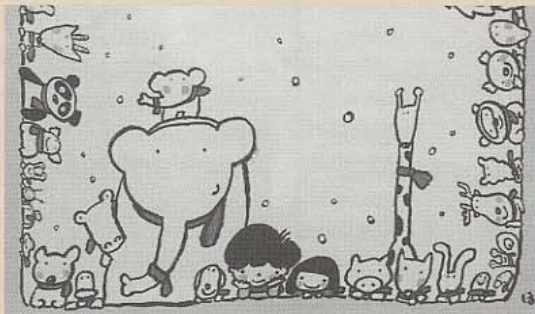

平成11年  
元日の

# 各町公民館の催し！

各町公民館では、1月1日(祝)に次のような催しを開催します。みなさんご参加ください。

- ◆ 武雄町「新春青少年の集い」  
時間=6時50分  
場所=白石運動公園中央階段前  
集合=簡易保養センター
- ◆ 橋町「走ろう歩こう会」  
時間=6時  
場所=橋農協支所集合→杵島山
- ◆ 朝日町「新年歩こう会」  
時間=6時40分  
場所=繁昌薬師堂集合→淀姫神社→上滝神社
- ◆ 若木町「歩こう走ろう会」  
時間=13時30分  
場所=伏戸神社集合→若木町内
- ◆ 武内町「初詣新春 走ろう歩こう会」  
時間=8時  
場所=武内神社とその周辺
- ◆ 東川登町「虚空蔵山初日の会」  
時間=7時  
場所=虚空蔵山山頂
- ◆ 西川登町「新春歩こう会」  
時間=6時  
場所=矢筈倉前出発→神六山  
※くわしくは各町の公民館まで。



## 人権擁護委員制度・ 世界人権宣言50周年

今年は、「世界人権宣言」が昭和23年の第3回国連総会において採択されてから、50周年に当たります。また、わが国の人権擁護委員制度も創設50周年を迎えました。そこで、法務省と全国人権擁護委員連合会では、12月を「世界人権宣言50周年・人権擁護委員制度50周年記念月間」として、世界人権宣言の意義と重要性を再認識するとともに、基本的人権尊重の教育・啓発に対する取組みの強化を図ります。

みんなで今一度人権を考え、だれもが幸福で生きがいのある明るい社会を作りましょう。

## 最低賃金の改正

12月1日から、一般及び電気機械器具製造業関係の最低賃金が、次のように改正されます。

◇一般機械器具製造業関係

日額＝5555円、時間額＝695円

◇電気機械器具製造業関係

日額＝5220円、時間額＝653円

◇佐賀県(地域別)

日額＝4713円、時間額＝590円

※10月1日発効

◇陶磁器・同関連製品製造業

日額＝4928円、時間額＝616円

※11月1日発効

くわしくは佐賀労働基準局賃金課

(☎0952-32-7155)

## ジュニアスキー教室

◇対象者＝県内在住の小学校3年生から高校3年生までの健康な男女  
※札幌は検定5級以上の人

◇期日と定員

・大山＝12月26日～31日 80人

・札幌＝12月27日～31日 35人

◇申込締切＝12月8日(先着順)

◇申込書＝白岩体育館にあります

◇問い合わせ先＝佐賀県スキー連盟

(☎0952-26-5211)

## 農業委員会委員 選挙人名簿登載申請

農家のみなさんから提出される農業委員会委員選挙人名簿登載申請書で、毎年1月1日現在で農業委員会委員選挙人名簿を調製します。農業委員選挙の投票をする場合は、この選挙人名簿に掲載されていることが必要です。申請書は、12月中旬に区長さんから配布されます。次の事項に該当する人は、申請してください。

①10アール以上の農地の耕作者

②10アール以上の農地の耕作者と同居している人(配偶者、親族)で、年間60日以上農作業に従事する人

◇問い合わせ先＝農業委員会

(☎23-9245)

または市選挙管理委員会

(☎23-9211)

## 女性のつどい 楽しい趣味の部屋

師走の一時、“毛糸のクリスマスリース”・“かるかんまんじゅう”作り、そして“ダンス”と、ちょっと欲張りに楽しんでみませんか。

◇日時＝12月19日(土) 13時～16時

◇場所＝文化会館軽運動室ほか

◇内容＝リース作りほか

◇費用＝材料代500円

◇その他＝プレゼント交換の品(500円程度)

◇申込締切＝12月14日(月)

くわしくは女性のつどい事務局

(中央公民館☎23-5169)

## JR九州からのお願い

最近、65歳以上の高齢者の人が、列車の直前を横断してはねられそうになったり、逃げ遅れてはねられる事故が増加しています。今年は、長崎本線で1人、大村線では2人が死亡されています。列車は高速で運転されていますので、安易に線路に立ち入るなど危険な行動は絶対にやめてください。

## お知らせ

### 平成11年度 修学資金等貸付

県福祉保健部と県社会福祉協議会では、平成11年度の修学資金、就学支度金の貸付の申し込みを次のとおり受け付けます。

#### ◆県福祉保健部

◇対象＝母子、寡婦世帯

◇面接受付日

1月6・13・20・27日、2月3日

◇面接場所＝市福祉課

◇貸付金の種類

・修学資金＝高校、高専、大学等へ入学後の経費

・就学支度金＝小・中・高校、大学等の入学時の準備に要する経費

◇貸付金利＝無利子

くわしくは福祉課

(市役所2階☎23-9235)

#### ◆県社会福祉協議会

◇対象＝学資の支弁が困難な低所得世帯

◇受付期間＝1月5日～1月22日

◇貸付金の種類

・修学資金＝高校、高専、大学等へ入学後の経費

・就学支度金＝高校、高専、大学等の入学時の準備に要する経費

◇貸付金利＝無利子

くわしくは市社会福祉協議会

(市役所2階☎23-9425)

## 消防出初式の 日程変更について

消防出初式は、今年まで1月5日に開催してきましたが、平成11年から1月5日以降の最初の日曜日に開催することになりました。

これに伴い、来年の出初式は1月10日(日)に白岩競技場(雨天の場合は白岩体育館)で開催されます。



## 自衛隊生徒

- ◇応募資格=日本国籍を有し、昭和57年4月2日～59年4月1日までに生まれた男子で中学校卒業者
- ◇受付締切=11年1月4日(月)
- ◇第1次試験日=11年1月5日(火)
- ◇第1次試験会場=文化会館  
くわしくは自衛隊武雄募集事務所  
(☎23-8304)

## ご寄付ありがとうございました



～社会福祉協議会～  
11月13日受付分まで(敬称略)

### 武雄町

- 梶原満 (上西山、亡母、和子)
- 池田宗作 (川良、亡妻、チヨ)
- 中原太平治 (小楠、亡母、サ子)
- 江頭辰幸 (下西山、亡母、チノ)
- 池田勝彦 (下西山、亡母、クニ子)
- 岡村信夫 (武雄、亡母、シツエ)

### 橋町

- 吉田功太郎 (上野、亡母、スミ)
- 松尾岩雄 (片白、亡妻、ハツエ)

### 朝日町

- 松尾一恵 (中野、亡夫、敏彦)
- 稲富寧 (中野、亡父、繁春)

### 武内町

- 金子善行 (多々良、亡父、善見)
- 金子善行 (多々良、亡母、フジノ)
- 山口康雄 (梅野、亡妻、洋子)

### 東川登町

- 山田義人 (南永野、亡妻、あきよ)
- 山口宣吉 (袴野、亡義父、一江)

### 市外

- 原口林四郎 (神埼郡三田川町、亡義母、鶴子、若木町附防)

## ぼしゅう

### 勤労青少年ホーム教養講座 初級茶道講座

- ◇日時=1月14日から毎週木曜日  
全10回 19～21時
- ◇場所=文化会館1階 ホーム和室
- ◇定員=20人
- ◇内容=茶道の歴史から作法まで指導をしてもらいます。
- ◇対象=市内在住または在勤の35歳くらいまでの勤労青少年。
- ◇受講料=無料 (お茶代等は実費)
- ◇講師=山崎宗成先生 (裏千家)
- ◇申し込み・問い合わせ先  
勤労青少年ホーム  
(文化会館内☎23-5169)

### 県立宇宙科学館の愛称

- 県は、来年7月に開館する「県立宇宙科学館」の愛称を募集します。
- ◇応募方法=官製はがき、または電子メールで応募してください。
- ◇応募締切=12月11日(金)
- ◇応募資格=どなたでも
- ◇応募先  
・はがき  
〒840-8570(住所不要)  
佐賀県教育委員会文化課
- ・E-mailアドレス  
wsal026d@hizen.pref.saga.jp
- ◇問い合わせ先=県文化課  
(☎0952-25-7107)

### 狩猟についてご理解を

11月15日から狩猟が解禁になり、2月15日まで山や原野などでハンターが猟をしています。武雄地区猟友会会員は、赤色の帽子とベストを着用し、胸には名札を着けています。毎年、銃声を聞いて警察に通報する人がおられますが、狩猟では法律で定められた狩猟鳥獣以外の猟は行われていませんので、みなさんのご理解とご協力をお願いします。なお、県外のハンターも県の許可を取って、市内で狩猟することがありますので、見間違いのないようにお願いします。

- ◇問い合わせ先=農林課  
(☎23-9335)

### 造林補助金制度

- 森林の育成・整備に対して造林補助金制度があります。なお、森林組合では委託作業を行っています。
- ◇作業内容 (助成対象林齢)
- ①造林=針・広葉樹の植栽(なし)
- ②除伐=植栽地の雑木伐採(11～15)
- ③間伐=植栽地の間伐(16～30)
- ※2割以上
- ④枝打=植栽地の枝打(11～30)
- ※実施幅1.5m以上
- ◇対象面積=1反以上  
くわしくは武雄杵島森林組合  
(☎23-5030)

### 県民芸術文化劇場

- 世界で活躍しているクラリネット奏者リチャード・ストルツマンと、日本屈指の女流ピアニスト仲道郁代とのコンサートを行います。
- ◇日時=11年2月6日(土)  
18時30分開演
- ◇会場=伊万里市民会館
- ◇入場料=全席自由2000円
- ◇チケット=12月20日(日)発売開始
- ◇チケット取扱所=文化会館ほか
- ◇問い合わせ先=県民生活課  
(☎0952-25-7340)

## 求人情報

- 【男子】▽土木工事業 (現場管理技術者、1人、25～40歳)▽建築工事業 (営業社員、2人、20～45歳)▽貨物運送取扱業 (運転手、2人、18～50歳)▽警備業 (交通警備員、2人、18～60歳)▽管工事業 (電気工事士、1人、25～45歳)▽管工事業 (配管工、1人、16～50歳)

11月13日現在の武雄市と近隣町の求人情報です。くわしくは武雄公共職業安定所 (☎22-4155) まで。

- 【女子】▽一般診療所 (准・正看護婦、1人、20～40歳)▽歯科診療所 (歯科衛生士、1人、20～35歳)▽建設用金属製品製造業 (組立作業員、1人、20～40歳)▽児童福祉業 (保母、2人、25～40歳)▽旅館 (ウエイトレス、1人、18～50歳)▽商品小売業 (販売員、2人、18～30歳)



# ふるさとと再発見

## 第九話 橋町片白

「武雄」とひと言でいっても意外と広いもので、知らないことが結構あるものです。このコーナーでは、地元の人に案内人になっていただき、自分の「ふるさと」を紹介してもらいます。

### 案内人



柿原 剛 さん

杵島山西麓の台地にある40数戸の集落、それが片白区です。以前は、南片白、釈迦寺、片白の3区を片白区といっていました。昭和9年に分かれて現在のようになっています。興隆寺の上の「梅宮神社」には、当時の名入りの焼き物（かんびん）が保存されており、橋町史によれば、梅宮神社は祭神として酒解神、橋奈良磨公、橋太後の3神で、橋氏と関係の深い神社ということです。地名の起こりは、京都の梅宮大社から数百年昔、潮見城主のお供が白丁を着て、肩に白い羽根をつけて分霊を神輿に納めてかついで来たと言われており、その後長く片白に居住して梅宮神社にお仕え

した、それで片白（肩白）となったとのことです。その後、梅宮神社は、長宝寺や興隆寺の住職によって管理されていたそうです。今では7月14日が祭礼の日となり、甘酒を造り神前に供え、元片白3区の役員が神前に参集して神事をを行います。そして区民がお神酒を頂き、『のうらい』をし、浮立をする習慣です。また、子授けの神、酒造りの神として信仰され、参拝人が多く訪れています。神前の鈴の房（紅白の長い布）は、子授け・安産の願成就の奉納で、霊験あらたかなことが伺えます。京都の梅宮大社には、子授けの石があるそうです。鳥居のそばに、高さ約80センチの角柱石が左右に建っています。百年ほど前に流行病で多くの方が倒れたために、お百度参りに建てられました。以来、12月25日を「お百度参りの日」と定め、現在でも健康安全を祈願しています。

### 人口と世帯数

☆人口	184人
男	87人
女	97人
☆世帯数	43世帯
	(平成10年10月末現在)

昭和50年に、3区によって神殿の修復工事や屋根瓦替えが行われました。最近では、片白区中通りの婦人数人で、毎月1日と15日に境内を清掃して、神社の継承に努めています。

片白子どもクラブの発足は、戦後、公民館活動が行われるようになってからと、長い歴史があります。その間、歴代の会長が子どもたちの育成に大変熱心でした。昭和50年には、他地区にさき

けて銭太鼓と浮立を復活させ、毎日新聞社表彰を受賞しました。また、NHKテレビの「ふるさとのうたまつり」にも出演するなど、多くの思い出があります。

当時は40人以上いた子どもも会員も少子化の波が押し寄せ、現在では10数人に減少し、自主的な活動もむずかしくなっています。しかし、地区行事の「モグラ打ち」や「灯笼まつり」は、男の子の手によって続けられています。

片白区も高齢化が進んでいます。が、伝統ある地域の文化、芸能の伝承には、子や孫に住民こそって融和の中に育成しなければならぬと思います。

## 武雄テレビ2Chで放送!

### ◆ヘルシータウン（1時間番組）

「ストップザ骨粗鬆症～忍びよる骨の老化～」  
「チェック・ザ・大腸ガン～やってみよう便潜血チェック～」  
12月28・29・30・31日 11時から深夜1時まで2時間おき

### ◆市役所だより

内容：週間行事、各課からのお知らせ、イベント案内ほか  
放送：毎朝6時30分～8時30分、火曜・木曜日21時～22時  
(ただし市議会一般質問・競輪開催日は朝の放送のみ)

人	総人口	35,458人 (+36)	武雄町	15,913人
	{ 男	16,880人 (+21)	橋町	3,170人
	{ 女	18,578人 (+15)	朝日町	5,846人
動き	世帯数	10,676世帯 (+8)	若木町	2,149人
	平成10年10月末現在		武内町	2,984人
	( )は前月との比較		東川登	2,929人
			西川登	2,467人



## ひりごと

12月ともなると“木枯らし”が吹き、寒さも一段と増して本格的な“冬”の訪れを感じます。朝起きるのは、つらいものがありますね。

さて、今年も残すところ一月になりました。今年中にやり終えてしまうこと、また新年を迎える準備にと、これから一段と慌ただしくなっていきそうです。私も「今年こそは年賀状を早めに書こう」と思っていますが、「1月号の編集に追われて無理かな?」と、やる前から早くもあきらめ状態。この調子では、やっぱり今年も……。(I)