

**MINISTERIO DE EDUCACION**

Nueva Estructura del Sistema Nacional de Educación Vigente con el Plan de Perfeccionamiento del Sistema a Partir del Curso Escolar 1977-78 \*

**I. EDUCACION REGULAR**

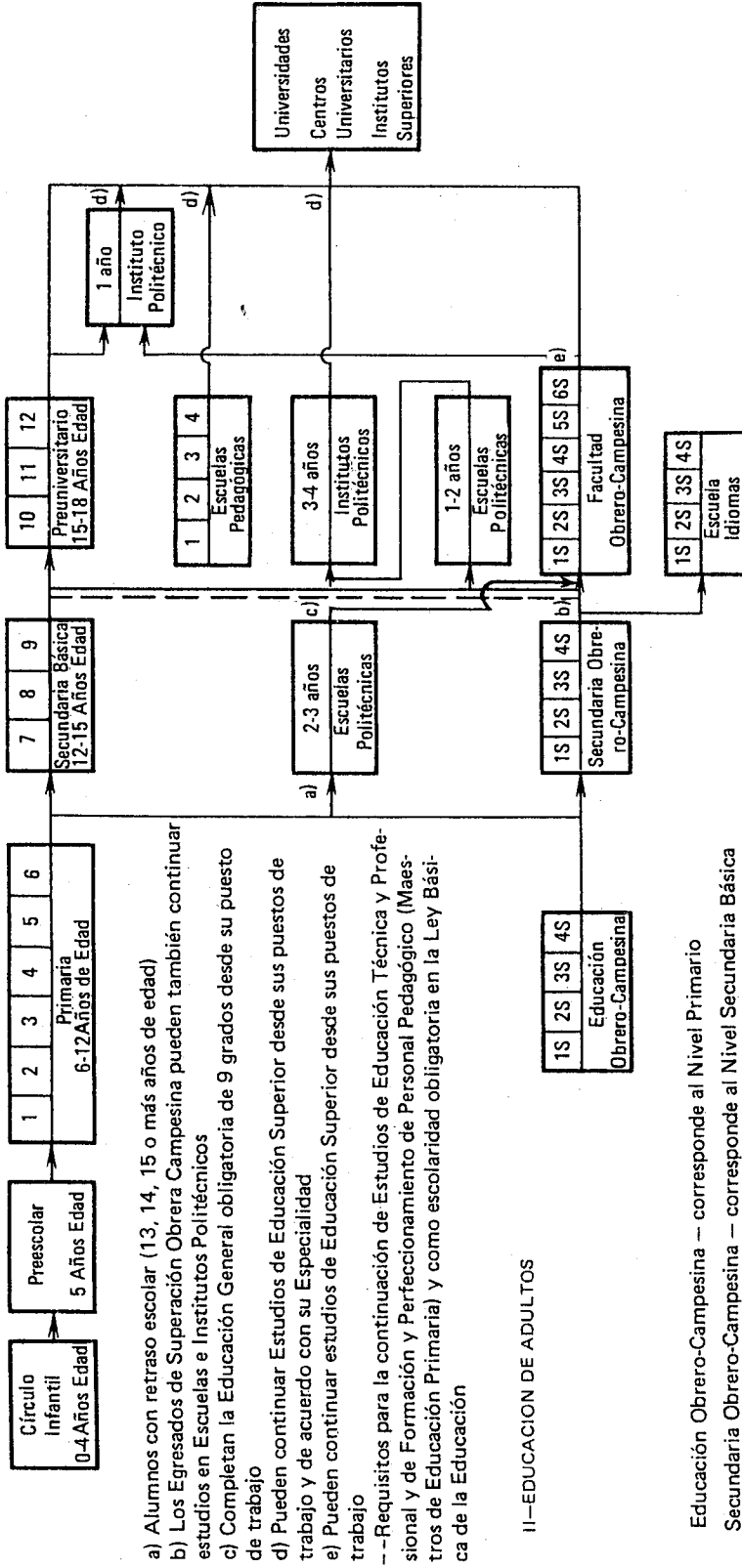

- a) Alumnos con retraso escolar (13, 14, 15 o más años de edad)
  - b) Los Egresados de Superación Obrera Campesina pueden también continuar estudios en Escuelas e Institutos Politécnicos
  - c) Completan la Educación General obligatoria de 9 grados desde su puesto de trabajo
  - d) Pueden continuar Estudios de Educación Superior desde sus puestos de trabajo y de acuerdo con su Especialidad
  - e) Pueden continuar estudios de Educación Superior desde sus puestos de trabajo
- Requisitos para la continuación de Estudios de Educación Técnica y Profesional y de Formación y Perfeccionamiento de Personal Pedagógico (Maestros de Educación Primaria) y como escolaridad obligatoria en la Ley Básica de la Educación

**II-EDUCACION DE ADULTOS**

- Educación Obrero-Campesina -- corresponde al Nivel Primario
- Secundaria Obrero-Campesina -- corresponde al Nivel Secundaria Básica
- Facultad Obrero-Campesina -- corresponde al Nivel Medio Superior

(2 semestres - 1 año escolar)

**MINISTERIO DE EDUCACION**  
Estructura del Organismo Central  
(Curso Escolar 1971/72) \*)

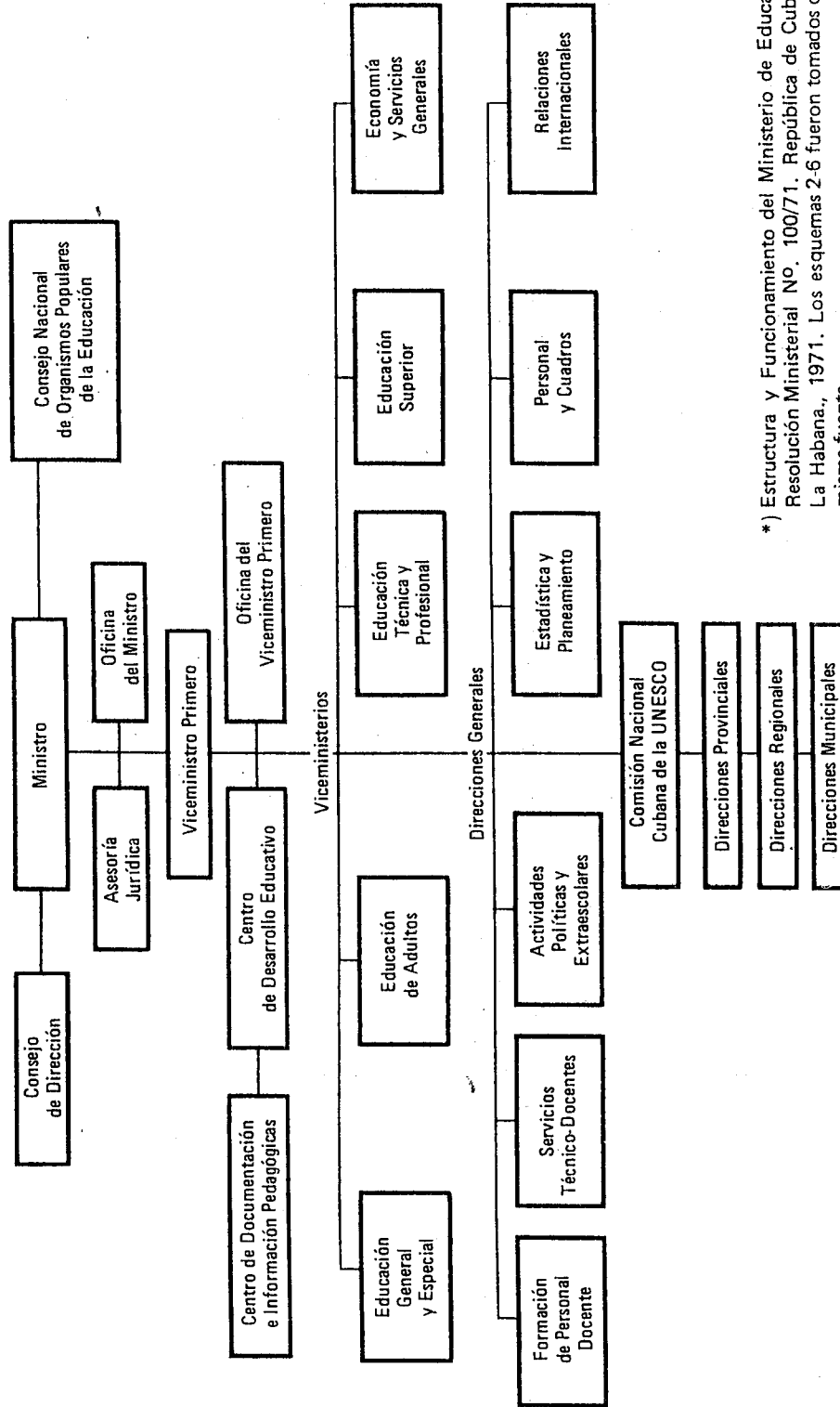

\*) Estructura y Funcionamiento del Ministerio de Educación Resolución Ministerial No. 100/71. República de Cuba, La Habana, 1971. Los esquemas 2-6 fueron tomados de esta misma fuente.

VICEMINISTERIOS  
(Curso escolar 1971/72)

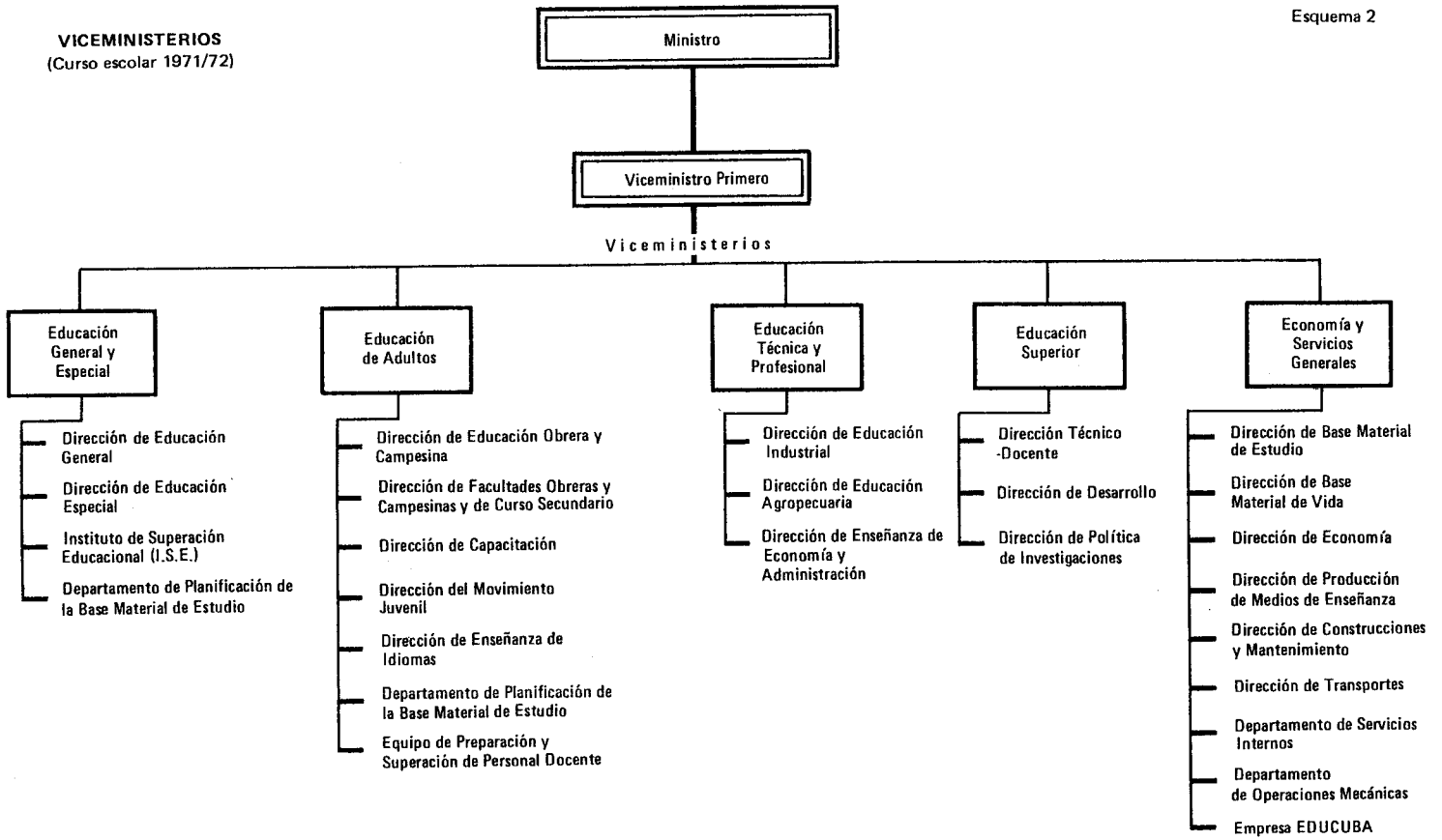

DIRECCIONES GENERALES  
(Curso Escolar 1971/72)

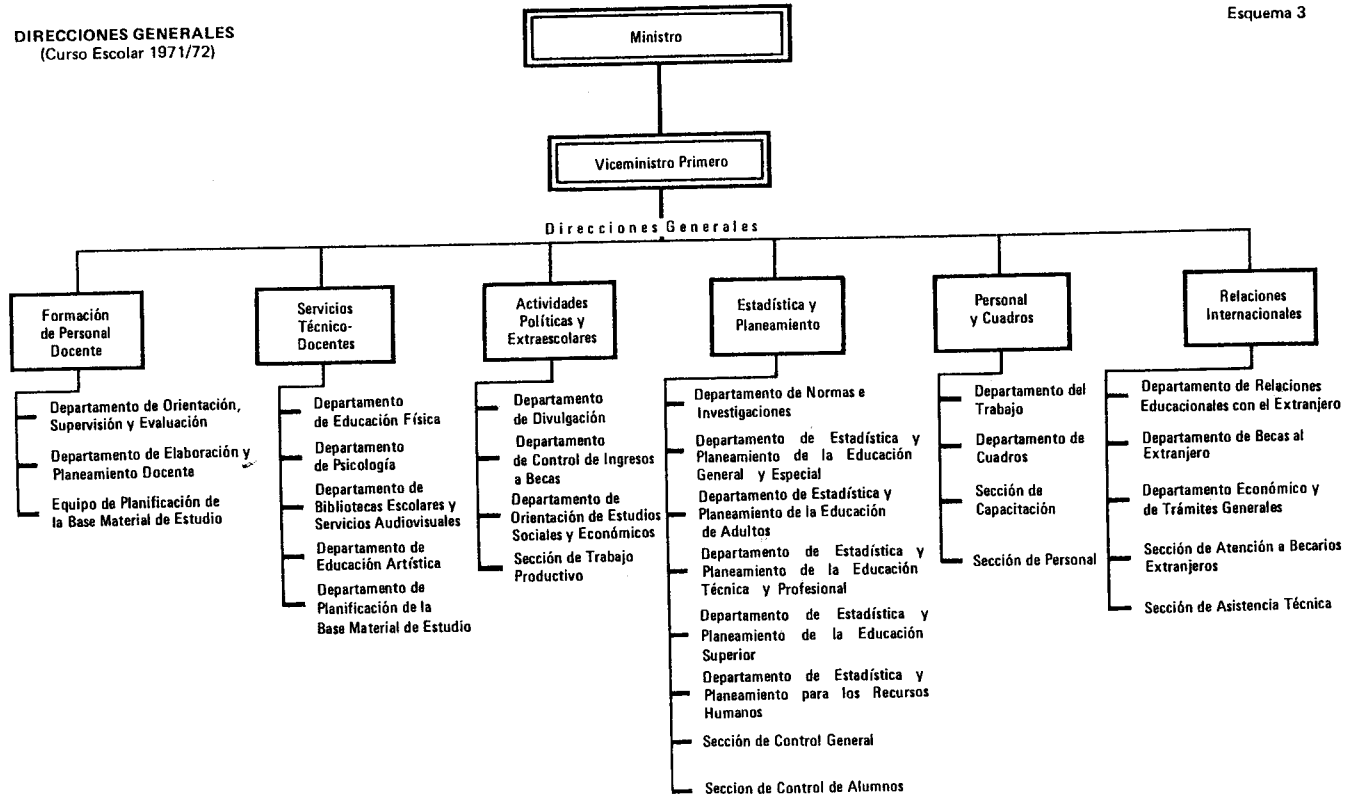

DIRECCIONES PROVINCIALES  
(Curso Escolar 1971/72)

Esquema 4

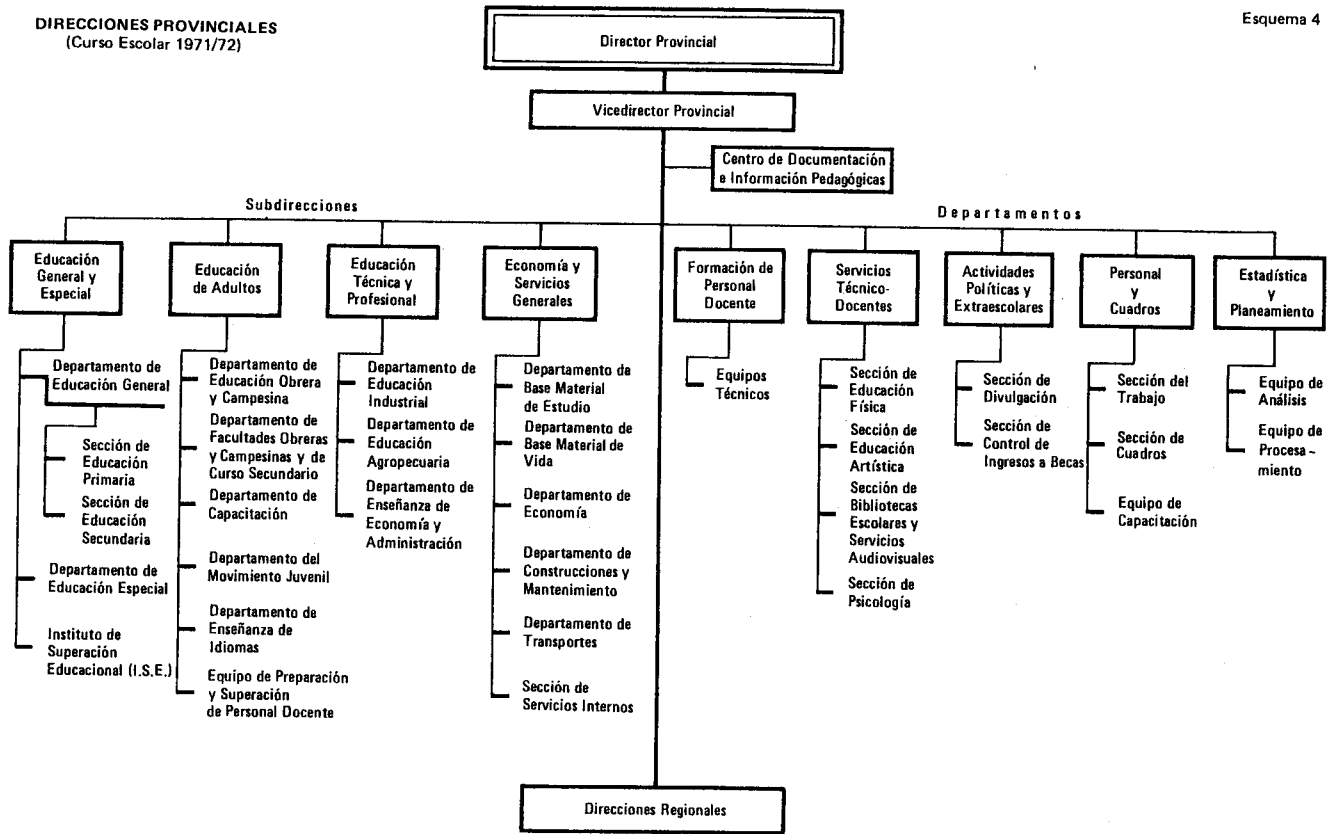

DIRECCIONES REGIONALES  
(Curso Escolar 1971/72)

Esquema 5

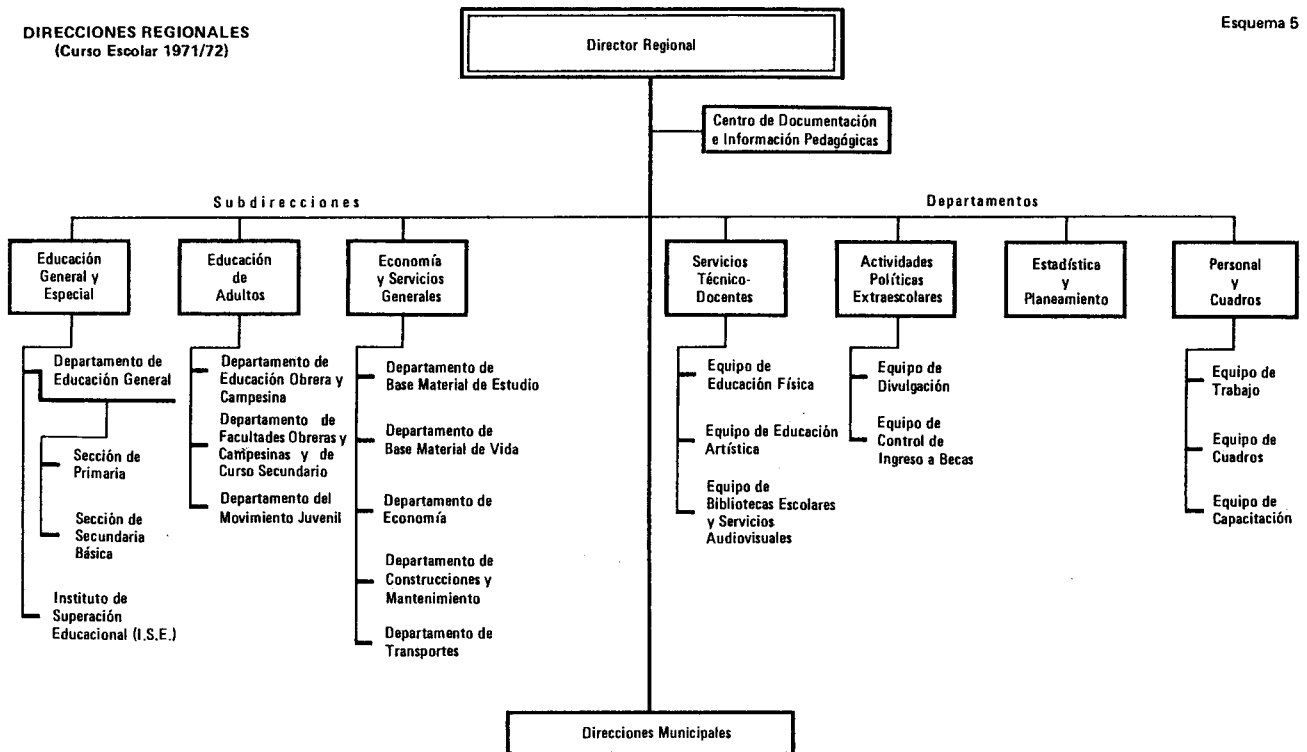

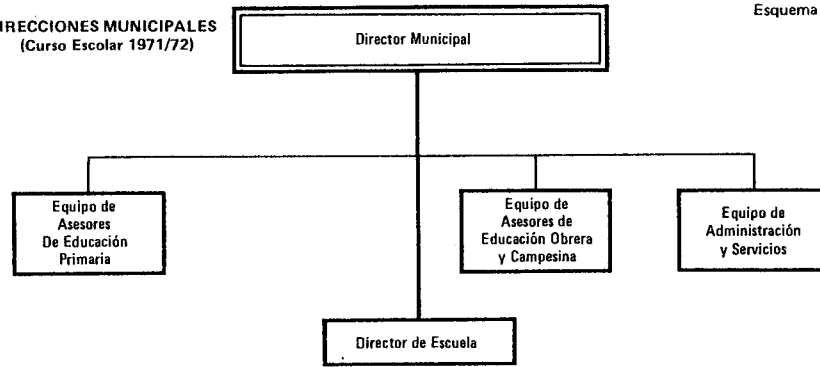

ESTRUCTURA DEL SISTEMA NACIONAL DE ENSEÑANZA \*)  
(Curso Escolar 1971/72)

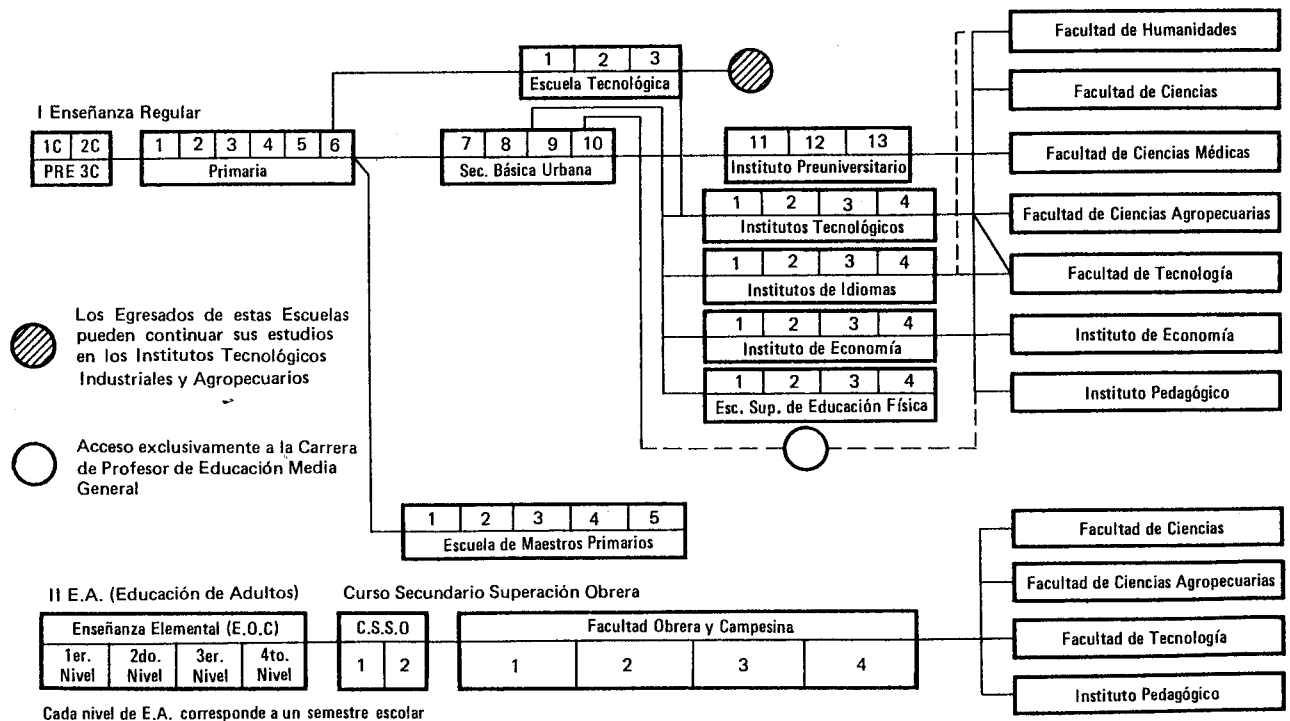

\*) Cuba, XXXIII Conferencia Internacional de Educación OIE-UNESCO. Septiembre, 1971, Ministerio de Educación de Cuba. Págs. 6-7.

MINISTERIO DE EDUCACION  
ORGANIZACION INTERNA  
(Curso Escolar 1980/81)

Esquema 8

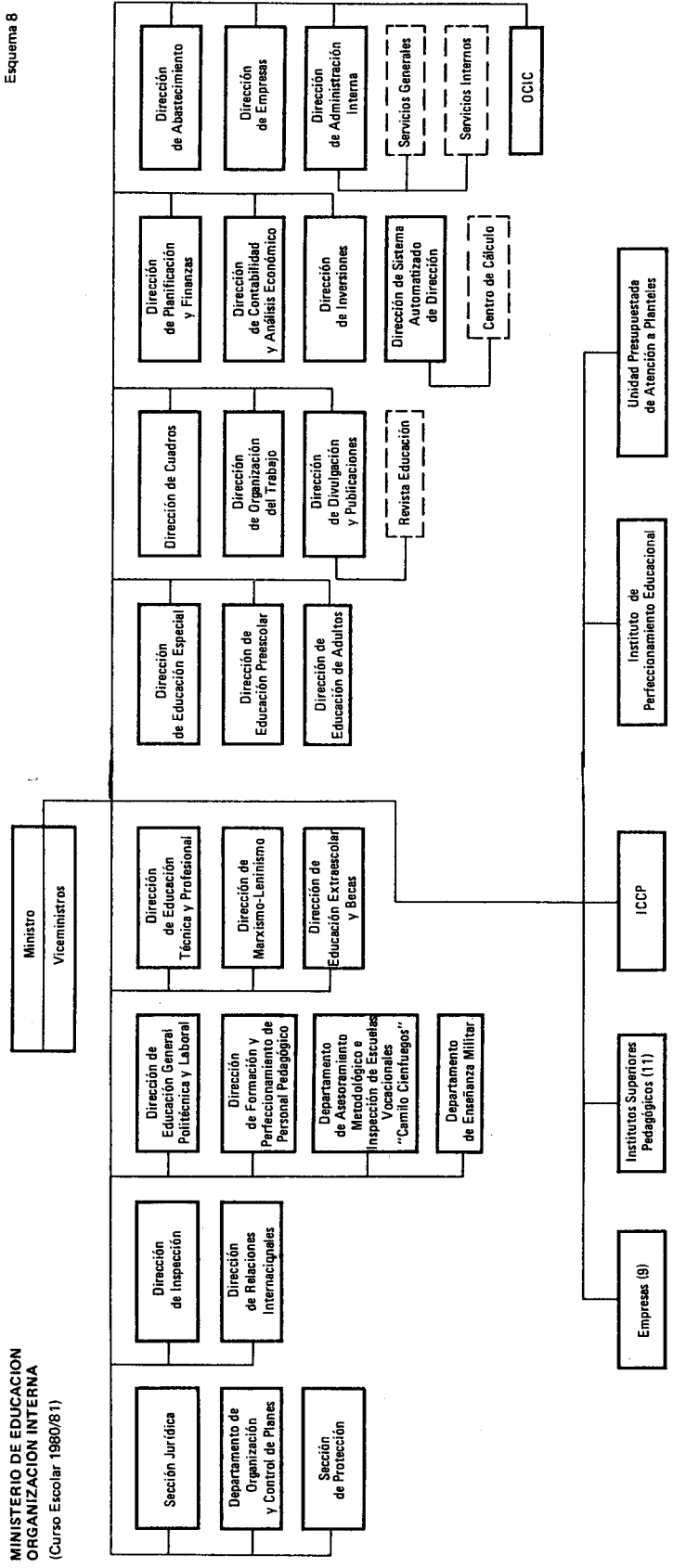

Esquema 9

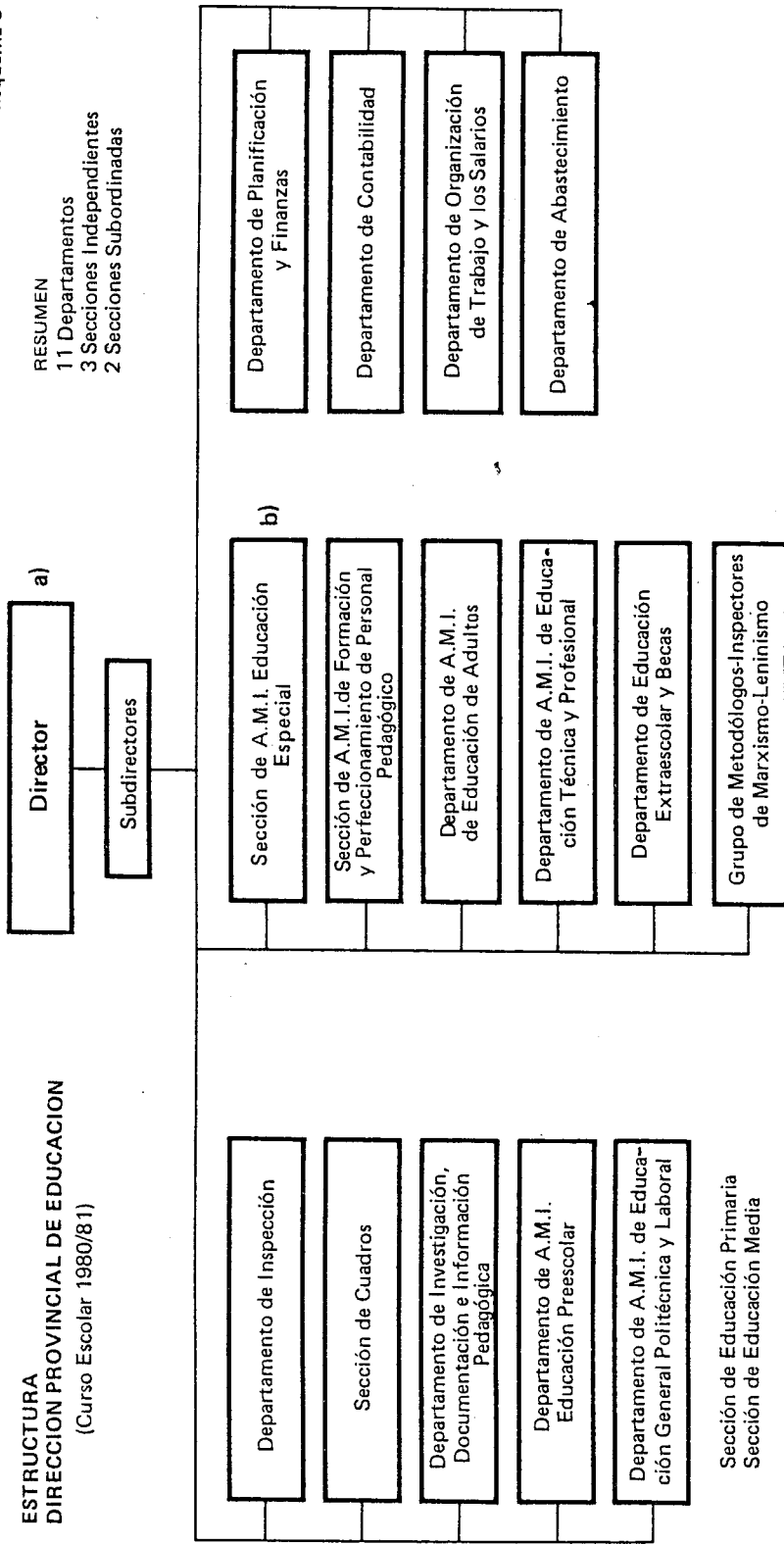

RESUMEN  
 11 Departamentos  
 3 Secciones Independientes  
 2 Secciones Subordinadas

ORGANOS ADSRIPTOS  
 a) Instituto Provincial de Perfeccionamiento Educativo  
 b) Centro de Diagnóstico y Orientación

LEYENDA  
 AMI - Asesoramiento Metodológico e Inspección

Además existen Grupos de Trabajo que no constituyen Unidades Organizativas

- Grupo de A.M.I. de Marxismo-Leninismo
- Grupo de Mantenimiento Constructivo
- Grupo de Diseño de Sistema

Esquema 10

**ESTRUCTURA  
DIRECCION MUNICIPAL  
DE EDUCACION**  
(Curso Escolar 1980/81)

Tiene además adscriptos  
el IPE y los Inspectores  
de Cuadros

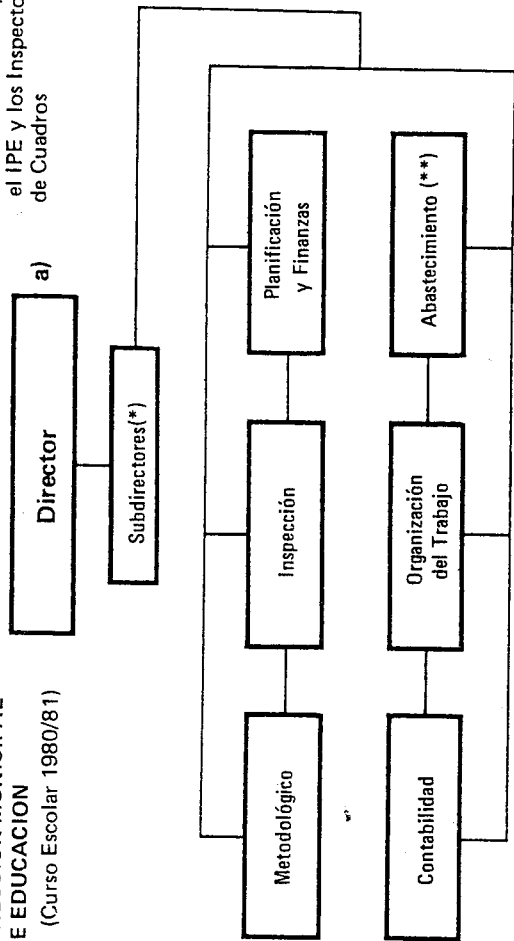

\* Los Municipios Categoría I y II tendrán 3 Subdirectores y los Municipios Categoría III y IV tendrán 2

(\*\*) En los Municipios III y IV no existirá Abastecimiento como Departamento sino como Grupo de Trabajo

a) Instituto Municipal de Perfeccionamiento Educativo



**AEC**  
2  
0  
0  
0

**CAPITULO XV**

**EDUCACION**

---

*Este capítulo presenta la información estadística de la educación en Cuba desde el círculo infantil hasta el nivel superior. Los datos que se muestran abarcan los indicadores fundamentales de la educación, incluyendo el número de círculos infantiles, escuelas y centros de educación superior; matrícula, graduados y personal docente frente al aula. Se destacan en el capítulo la participación de la mujer en la educación, así como las madres beneficiadas por los círculos infantiles.*

*La principal fuente de información la constituyen los modelos del Sistema de Información Estadística Nacional (SIE-N) y del Sistema de Información Estadística Complementaria (SIE-C) del Ministerio de Educación.*

*La tabla de tasas de escolarización se conforma a partir de los datos de población que brinda la Oficina Nacional de Estadísticas.*

*El universo de la información de este capítulo abarca el total nacional de los círculos infantiles, las escuelas de primaria, secundaria básica, preuniversitaria, técnica y profesional, formación de personal pedagógico, las escuelas especiales, juveniles y de adultos, las cuales son dirigidas administrativamente por las unidades presupuestadas de educación, adscriptas al Poder Popular y dirigidas metodológicamente por el Ministerio de Educación. Se incluyen las escuelas que imparten cursos de nivel medio adscriptas, a otros organismos no especializados en educación. En la educación superior se consideran los centros de enseñanza dirigidos directamente por el Ministerio de Educación, el Ministerio de Educación Superior, el Ministerio de Salud Pública y otros organismos. Esta información no incluye la enseñanza militar ni los cursos dirigidos (libres).*

*La educación desarrolla su trabajo en tres ramas: educación preescolar, primaria y media; educación superior y otras actividades educacionales.*

**Educación preescolar, primaria y media:** Comprende las unidades presupuestadas dedicadas a las tareas siguientes:

- Educación y desarrollo de los niños en círculos infantiles.

## EDUCACION

- Educación preescolar que tiene como objetivo preparar al niño para su incorporación a la educación primaria.
- Educación primaria, de primero a sexto grado.
- Educación media, que comprende las educaciones secundaria básica, preuniversitaria, técnica y profesional y formación de personal pedagógico.
- La educación preuniversitaria comprende del 10mo. al 12mo. grados.
- La educación técnica y profesional, forma técnicos medios y obreros calificados en cursos de formación completa y complementación.
- La formación de personal pedagógico comprende la formación de educadoras de círculos infantiles, maestros de preescolar, primaria y media, así como profesores de educación física.

**Educación de adultos:** Comprende los cursos de la educación obrero campesina (EOC) 6<sup>to</sup> grado, secundaria obrero campesina (SOC) 9<sup>no</sup> grado y la facultad obrero campesina (FOC) 12<sup>mo</sup> grado, así como los centros para la enseñanza de idiomas.

**Educación técnica y profesional:** Prepara la fuerza de trabajo calificada de nivel medio que requiere el país en cursos que se imparten en centros politécnicos. De estos centros egresan técnicos medios y obreros calificados en una amplia gama de especialidades en cursos de 2 a 4 años de duración en dependencia de que el ingreso se efectúe con 9<sup>no</sup> o 12<sup>mo</sup> grado. Los técnicos medios además de acceder al mercado de trabajo pueden ingresar en la enseñanza superior en carreras afines a la especialidad.

Asimismo se incluye en esta educación las escuelas de oficios que en sus inicios se concibieron solamente para jóvenes con retraso escolar y hoy forman obreros calificados con escolaridad desde 9<sup>no</sup> hasta 12<sup>mo</sup> grado.

**Educación especial:** Comprende los centros dedicados a la formación de niños, adolescentes y jóvenes con deficiencias mentales, sensoriales o inadaptación escolar y social.

**Educación superior:** Forma especialistas de nivel superior en universidades e institutos superiores politécnicos o especializados (medicina, pedagogía, arte, entre otras). La formación general es de 5 años con excepción de medicina que consta de 6 años.

## EDUCACION

A continuación se ofrecen la **definición metodológica de los principales indicadores** que aparecen en el capítulo

**Matrícula inicial:** En las educaciones preescolar, primaria y media es la matrícula registrada el tercer viernes del mes de septiembre, con excepción de la educación técnica y profesional, que es la registrada el segundo viernes del mes de octubre. En la educación superior es la matrícula al 30 de septiembre.

**Graduados:** Son los alumnos que han finalizado satisfactoriamente los estudios correspondientes a un nivel o tipo de educación dado. Son los aprobados del grado o año de estudio terminal de un nivel o tipo de educación.

**Matrícula final en círculos infantiles:** Es la cantidad de alumnos matriculados el último día del período que se informa.

**Asistencia promedio a círculos infantiles:** Es la cantidad media de asistencia de los niños matriculados. La asistencia promedio se calcula sumando día a día la asistencia de los niños matriculados y dividiendo el resultado obtenido entre los días del mes (excepto los domingos, días feriados y días cerrados). A partir del promedio mensual se calculan los promedios trimestrales, semestrales y anuales.

**Escuelas por educaciones:** Conjunto de alumnos en uno o varios Grados o Años de estudio organizados para recibir determinado nivel o tipo de educación, dado por uno o varios maestros o profesores bajo la autoridad de un director. En el caso de la educación superior es la institución dedicada a la formación de especialistas de ese nivel desglosándose en Universidades, Institutos Superiores Politécnicos e Institutos Superiores.

**Personal docente por educaciones:** El personal docente comprende los maestros y profesores, directores, sub-directores, auxiliares pedagógicos y bibliotecarios. En la educación superior comprende, el personal de nivel superior con categoría docente; no incluye los alumnos ayudantes ni a los instructores no graduados.

**Personal docente frente al aula por educaciones:** Personal docente que cumple funciones de maestro o profesor, incluye a los directores y subdirectores independientemente que impartan clases o no y al personal contratado.

**Becarios por educaciones:** Alumnos que reciben durante el tiempo que permanecen matriculados, educación, alimento, vestuario y albergue.

## EDUCACION

**Seminternos por educaciones:** Alumnos que reciben durante el tiempo que permanecen matriculados, además de educación, alimento y en ocasiones vestuario. En la educación superior se calcula por la capacidad de comensales.

**Tasa de escolarización:** Relación entre la matrícula de una edad o grupo de edades y la población existente en esa edad o grupo de edades.

**Niños de 0 - 5 años por 10 000 niños en esas edades:** Cantidad de niños matriculados en círculos infantiles por 10 000 niños en esas edades.

**XV.1 - INDICADORES GENERALES DE LOS CIRCULOS INFANTILES**

<i>Concepto</i>	<i>Unidad</i>						
	<i>1994</i>	<i>1995</i>	<i>1996</i>	<i>1997</i>	<i>1998</i>	<i>1999</i>	<i>2000</i>
<b>Círculos infantiles</b>	1 102	1 107	1 114	1 115	1 113	1 118	1 119
<b>Capacidad a final del año</b>	148 656	148 752	148 517	148 403	149 162	149 080	149 040
<b>Matrícula final</b>	144 311	145 569	144 533	145 088	145 364	146 920	146 669
<b>Asistencia promedio anual</b>	105 402	108 365	110 026	111 280	115 404	120 217	122 182
<b>Personal técnico educacional</b>	22 528	21 928	21 960	20 644	19 786	19 270	19 358
<b>Madres beneficiadas</b>	137 616	136 435	135 014	135 012	135 183	137 625	136 956

**XV.2 - MATRICULA FINAL DE LOS CIRCULOS INFANTILES**

<i>Concepto</i>	<i>Unidad</i>						
	<i>1994</i>	<i>1995</i>	<i>1996</i>	<i>1997</i>	<i>1998</i>	<i>1999</i>	<i>2000</i>
<b>Total</b>	144 311	145 569	144 533	145 088	145 364	146 920	146 669
<b>1er. año</b>	6 002	5 882	5 633	5 682	5 471	5 357	5 183
<b>2do. año</b>	19 883	20 955	20 766	20 707	21 301	21 762	20 521
<b>3er. año</b>	28 334	28 880	29 017	29 371	28 980	30 090	30 272
<b>4to. año</b>	33 775	32 420	32 270	32 491	32 848	32 422	33 875
<b>5to. año</b>	35 488	34 908	33 795	33 490	33 576	34 118	33 671
<b>6to. año</b>	20 829	22 524	23 052	23 347	23 188	23 171	23 147
<b>Niños de 0 a 5 años por 10 000 niños en esas edades</b>	1 421	1 518	1 585	1 607	1 640	1 656	1 663

**XV.3 - ASISTENCIA PROMEDIO EN LOS CIRCULOS INFANTILES**

<i>Concepto</i>	<i>Unidad</i>						
	<i>1994</i>	<i>1995</i>	<i>1996</i>	<i>1997</i>	<i>1998</i>	<i>1999</i>	<i>2000</i>
<b>Total</b>	105 402	108 365	110 026	111 280	115 404	120 217	122 182
<b>1er. año</b>	3 335	3 557	3 303	3 515	3 668	3 629	3 885
<b>2do. año</b>	11 338	11 989	12 017	12 200	13 319	14 119	13 628
<b>3er. año</b>	20 499	21 611	21 850	22 434	22 727	24 491	25 026
<b>4to. año</b>	25 696	25 001	25 628	25 909	26 987	27 414	29 059
<b>5to. año</b>	27 298	27 180	27 446	26 976	27 996	29 286	29 277
<b>6to. año</b>	17 236	19 027	19 782	20 246	20 707	21 278	21 307

**XV.4 - INDICADORES GENERALES DE LA EDUCACION**

Concepto	Unidad						
	1994/95	1995/96	1996/97	1997/98	1998/99	1999/00	2000/01
Escuelas	12 254	12 263	12 235	12 284	12 215	12 164	12 207
Personal docente	195 450	202 153	199 747	197 892	195 617	195 917	206 657
Matrícula inicial	2 156 163	2 173 885	2 180 489	2 224 144	2 242 326	2 274 093	2 287 523
Graduados	397 754	383 788	422 055	412 710	433 022	475 590	...
Becarios	301 044	279 845	291 540	316 743	342 416	371 077	404 349
Seminternos	532 087	543 099	524 630	543 608	521 759	529 313	537 181

**XV.5 - ESCUELAS POR EDUCACIONES**

Concepto	Unidad						
	1994/95	1995/96	1996/97	1997/98	1998/99	1999/00	2000/01
Total	12 254	12 263	12 235	12 284	12 215	12 164	12 207
Primaria	9 425	9 420	9 481	9 487	9 401	9 360	9 359
Urbana	2 258	2 260	2 275	2 274	2 269	2 261	2 268
Rural	7 167	7 160	7 206	7 213	7 132	7 099	7 091
Media	1 805	1 978	1 893	1 943	1 966	1 951	1 989
Secundaria básica	971	983	992	1 001	1 014	1 003	1 001
De ello: En el campo	253	253	265	270	275	268	269
Preuniversitario	277	261	252	251	263	274	301
De ello: En el campo	242	212	208	206	216	224	233
Ciencias exactas	15	15	15	15	15	15	15
Ciencias Pedagógicas	-	-	-	-	24	25	28
Vocacional	26	26	26	26	27	27	28
Formación de personal pedagógico	4	2	2	-	-	-	-
MINED	-	-	-	-	-	-	-
Otros organismos	4	2	2	-	-	-	-
Técnica y profesional	527	706	621	665	662	647	659
MINED (a)	365	509	500	498	499	497	497
Otros organismos	162	197	121	167	163	150	162
Adultos	373	389	384	374	365	361	367
EOC	-	-	-	-	-	1	3
SOC	12	15	10	9	5	6	10
FOC	292	306	306	303	303	299	298
Idiomas	69	68	68	62	57	55	56
Escuelas de oficio	162	-	-	-	-	-	-
Especial	456	444	445	443	446	444	443
Superior	33	32	32	37	37	48	49
MES	14	13	13	15	15	15	15
MINED	11	11	11	14	14	15	15
MINSAP	4	4	4	4	4	14	14
Otros organismos	4	4	4	4	4	4	5

(a) A partir del curso 1995/96 incluye las escuelas de oficios en la Educación Técnica y Profesional.

**XV.6 - PERSONAL DOCENTE POR EDUCACIONES**

<i>Concepto</i>	<i>Unidad</i>						
	<i>1994/95</i>	<i>1995/96</i>	<i>1996/97</i>	<i>1997/98</i>	<i>1998/99</i>	<i>1999/00</i>	<i>2000/01</i>
<b>Total</b>	195 450	202 153	199 747	197 892	195 617	195 917	206 657
<b>Prescolar</b>	6 512	7 087	6 605	6 640	6 215	6 116	7 267
<b>Primaria</b>	74 225	78 586	80 223	78 625	77 735	76 897	79 341
<b>Úrbana</b>	51 044	53 786	54 549	53 449	53 002	52 203	54 174
<b>Rural</b>	23 181	24 800	25 674	25 176	24 733	24 694	25 167
<b>Media</b>	68 960	73 581	70 104	71 025	70 476	71 613	78 973
<b>Secundaria básica</b>	34 177	36 698	37 241	37 475	36 612	36 532	40 947
<b>De ello: En el campo</b>	6 052	6 360	6 541	6 954	7 164	7 456	9 217
<b>Preuniversitario</b>	9 456	9 516	8 864	9 176	9 605	10 186	12 156
<b>De ello: En el campo</b>	6 323	6 039	5 601	5 719	5 919	6 316	7 391
<b>Formación de personal</b>							
<b>pedagógico</b>	627	301	193	-	-	-	-
<b>MINED</b>	345	188	76	-	-	-	-
<b>Otros organismos</b>	282	113	117	-	-	-	-
<b>Técnica y profesional</b>	24 700	27 066	23 806	24 374	24 259	24 895	25 870
<b>MINED (a)</b>	19 197	21 211	19 728	18 998	18 635	19 404	20 524
<b>Otros organismos</b>	5 503	5 855	4 078	5 376	5 624	5 491	5 346
<b>Adultos</b>	6 765	7 020	6 755	6 454	6 133	5 950	5906
<b>EOC</b>	506	447	387	388	488	445	335
<b>SOC</b>	414	362	402	378	701	717	588
<b>FOC</b>	4 901	5 258	5 037	4 868	4 190	4 069	4 310
<b>Idiomas</b>	944	953	929	820	754	719	673
<b>Escuelas de oficio</b>	3 282	-	-	-	-	-	-
<b>Especial</b>	12 366	12 912	13 486	13 552	13 485	14 023	14 417
<b>Superior</b>	23 340	22 967	22 574	21 596	21 573	21 318	20 753
<b>MES</b>	7 852	7 528	7 562	7 141	6 773	6 470	6 590
<b>MINED</b>	6 263	5 928	5 635	5 518	5 514	5 412	4 993
<b>MINSAP</b>	7 846	8 058	7 974	7 588	8 210	8 322	8 064
<b>Otros organismos</b>	1 379	1 453	1 403	1 349	1 076	1 114	1 106

(a) A partir del curso 1995/96 se incluye el personal de las Escuelas de Oficios.

**XV.7 - PERSONAL DOCENTE FRENTE AL AULA POR EDUCACIONES**

	<i>Unidad</i>						
<i>Concepto</i>	<i>1994/95</i>	<i>1995/96</i>	<i>1996/97</i>	<i>1997/98</i>	<i>1998/99</i>	<i>1999/00</i>	<i>2000/01</i>
<b>Total</b>	172 421	177 351	174 280	171 890	168 968	168 951	178 522
<b>De ello: Mujeres (a)</b>	105 895	109 999	112 276	108 944	107 521	107 205	123 981
<b>Prescolar</b>	6 512	6 806	6 605	6 640	6 215	6 116	7 267
<b>Primaria</b>	57 518	61 102	62 161	60 859	59 468	58 833	60 587
<b>De ello: Mujeres</b>	43 403	45 658	47 152	55 062	43 920	45 722	47 596
<b>Urbana</b>	35 829	38 024	38 431	37 816	37 179	36 731	38 127
<b>Rural</b>	21 689	23 078	23 730	23 043	22 289	22 102	22 460
<b>Media</b>	66 802	71 457	67 915	68 127	67 613	68 457	75 567
<b>De ello: Mujeres</b>	33 138	36 587	37 496	36 509	36 725	37 503	41 143
<b>Secundaria básica</b>	32 908	35 482	35 957	35 566	34 668	34 408	38 894
<b>De ello: En el campo</b>	5 785	6 065	6 180	6 556	6 771	7 028	8 746
<b>Preuniversitario</b>	9 049	9 112	8 461	8 730	9 151	9 648	11 486
<b>De ello: En el campo</b>	6 012	5 752	5 321	5 427	5 608	5 935	6 941
<b>Formación de personal pedagógico</b>	627	301	193	-	-	-	-
<b>MINED</b>	345	188	76	-	-	-	-
<b>Otros organismos</b>	282	113	117	-	-	-	-
<b>Técnica y profesional</b>	24 218	26 562	23 304	23 831	23 794	24 401	25 187
<b>MINED (b)</b>	18 715	20 707	19 226	18 455	18 170	18 910	19 841
<b>Otros organismos</b>	5 503	5 855	4 078	5 376	5 624	5 491	5 346
<b>Adultos</b>	6 690	6 969	6 698	6 401	6 085	5 892	5 836
<b>EOC</b>	506	445	387	388	488	445	334
<b>SOC</b>	412	361	400	376	700	713	588
<b>FOC</b>	4 843	5 223	4 996	4 831	4 155	4 034	4 258
<b>Idiomas</b>	929	940	915	806	742	700	656
<b>Escuelas de oficio</b>	3 208	-	-	-	-	-	-
<b>Especial</b>	8 351	8 050	8 327	8 267	8 014	8 335	8 512
<b>Superior</b>	23 340	22 967	22 574	21 596	21 573	21 318	20 753
<b>De ello: Mujeres</b>	10 600	10 382	10 253	10 288	10 288	10 372	10 120
<b>MES</b>	7 852	7 528	7 562	7 141	6 773	6 470	6 590
<b>MINED</b>	6 263	5 928	5 635	5 518	5 514	5 412	4 993
<b>MINSAP</b>	7 846	8 058	7 974	7 588	8 210	8 322	8 064
<b>Otros organismos</b>	1 379	1 453	1 403	1 349	1 076	1 114	1 106

(a) No incluye las hembras de Técnica y Profesional y la Formación de Personal Pedagógico de Otros Organismos.

(b) A partir del curso 1995/96 incluye las Escuelas de Oficios.



**XV.8 - MATRICULA INICIAL POR EDUCACIONES**

	<i>Unidad</i>						
<i>Concepto</i>	<i>1994/95</i>	<i>1995/96</i>	<i>1996/97</i>	<i>1997/98</i>	<i>1998/99</i>	<i>1999/00</i>	<i>2000/01</i>
<b>Total</b>	2 156 163	2 173 885	2 180 489	2 224 144	2 242 326	2 274 093	2 287 523
<b>Prescolar</b>	160 263	166 256	151 339	141 101	136 397	133 135	134 416
<b>Primaria</b>	1 007 769	1 026 434	1 044 573	1 028 880	1 015 897	987 540	950 357
<b>Urbana</b>	734 539	747 089	760 300	751 512	745 317	724 845	700 651
<b>Rural</b>	273 230	279 345	284 273	277 368	270 580	262 695	249 706
<b>Media</b>	674 152	702 585	710 432	778 028	811 265	865 439	911 033
<b>Secundaria básica</b>	358 491	379 974	410 256	440 820	448 914	467 522	472 705
<b>De ello: En el campo</b>	60 601	60 974	68 999	78 782	84 610	90 271	93 785
<b>Preuniversitario</b>	86 687	78 358	88 021	94 526	107 551	120 119	137 176
<b>De ello: En el campo</b>	60 542	51 288	54 762	63 521	72 474	81 934	90 726
<b>Formación de personal pedagógico</b>	3 779	1 192	394	-	-	-	-
<b>MINED</b>	2 901	955	394	-	-	-	-
<b>Otros organismos</b>	878	237	-	-	-	-	-
<b>Técnica y profesional</b>	225 195	243 061	211 761	242 682	254 800	277 798	301 152
<b>Técnico medio</b>	197 787	182 096	169 448	179 104	190 798	212 898	238 257
<b>MINED</b>	178 638	160 294	150 282	159 332	172 460	195 985	221 812
<b>Otros organismos</b>	19 149	21 802	19 166	19 772	18 338	16 913	16 445
<b>Obrero calificado</b>	27 408	60 965	42 313	63 578	64 002	64 900	62 895
<b>MINED (a)</b>	13 487	37 315	41 666	45 558	47 626	47 414	46 048
<b>Otros organismos</b>	13 921	23 650	647	18 020	16 376	17 486	16 847
<b>Adultos</b>	96 482	103 416	107 020	114 192	117 969	122 057	117 354
<b>EOC</b>	6 184	7 491	10 330	15 386	17 655	16 727	12 886
<b>SOC</b>	6 457	8 957	11 165	13 015	17 110	20 678	19 694
<b>FOC</b>	49 741	57 403	57 825	61 644	60 852	63 588	65 962
<b>Idiomas</b>	34 100	29 565	27 700	24 147	22 352	21 064	18 812
<b>Escuelas de oficio</b>	23 086	-	-	-	-	-	-
<b>Especial</b>	53 596	52 848	55 538	57 348	58 200	59 135	57 629
<b>Superior</b>	140 815	122 346	111 587	104 595	102 598	106 787	116 734
<b>MES</b>	50 385	43 112	39 158	36 590	36 081	39 159	42 064
<b>MINED</b>	47 752	41 102	37 727	35 918	35 720	37 125	39 724
<b>MINSAP</b>	33 437	29 999	27 536	25 311	24 341	23 457	24 606
<b>Otros organismos</b>	9 241	8 133	7 166	6 776	6 456	7 046	10 340

(a) A partir del curso 1995/1996 incluye las Escuelas de Oficios.

**XV.9 - MATRICULA INICIAL (HEMBRAS) POR EDUCACIONES**

	<i>Unidad</i>						
<i>Concepto</i>	<i>1994/95</i>	<i>1995/96</i>	<i>1996/97</i>	<i>1997/98</i>	<i>1998/99</i>	<i>1999/00</i>	<i>2000/01</i>
<b>Total</b>	1 078 430	1 082 328	1 094 364	1 108 911	1 119 780	1 132 452	1 141 556
<b>Prescolar</b>	78 363	81 046	73 819	68 818	66 320	64 948	65 167
<b>Primaria</b>	490 621	499 760	508 238	499 422	494 060	480 099	461 931
<b>Media</b>	349 664	352 565	367 276	393 091	408 554	434 973	456 287
<b>Secundaria básica</b>	180 597	192 233	207 683	223 103	225 299	233 731	234 178
<b>Preuniversitario</b>	58 440	52 725	58 524	64 215	72 101	79 687	89 353
<b>Formación de personal pedagógico</b>	2 994	907	391	-	-	-	-
<b>Técnica y profesional (a)</b>	107 633	106 700	100 678	105 773	111 154	121 555	132 756
<b>Técnico medio</b>	104 852	96 587	89 054	93 153	98 438	109 153	121 454
<b>Obrero calificado</b>	2 781	10 113	11 624	12 620	12 716	12 402	11 302
<b>Adultos</b>	53 294	58 607	59 863	65 436	68 159	69 328	67 543
<b>EOC</b>	1 926	2 351	3 020	5 848	7 568	6 073	5 109
<b>SOC</b>	2 476	3 305	4 073	5 347	8 214	9 873	9 254
<b>FOC</b>	30 905	36 293	36 945	40 076	39 325	41 374	42 445
<b>Idiomas</b>	17 987	16 658	15 825	14 165	13 052	12 008	10 735
<b>Escuelas de oficio</b>	7 149	-	-	-	-	-	-
<b>Especial</b>	17 575	17 383	18 034	18 710	18 917	16 314	19 102
<b>Superior</b>	81 764	72 967	67 134	63 434	63 770	66 790	71 526

(a) A partir del curso 1995/96 incluye las Escuelas de Oficios.

**XV.10 - GRADUADOS POR EDUCACIONES**

<i>Concepto</i>	<i>Unidad</i>					
	<i>1994/95</i>	<i>1995/96</i>	<i>1996/97</i>	<i>1997/98</i>	<i>1998/99</i>	<i>1999/00</i>
<b>Total</b>	397 754	383 788	422 055	412 710	433 022	475 590
<b>Primaria</b>	144 872	146 940	167 729	154 140	165 469	172 510
<b>Urbana</b>	110 127	111 336	126 975	116 840	126 334	130 971
<b>Rural</b>	34 745	35 604	40 754	37 300	39 135	41 539
<b>Media</b>	179 055	167 584	187 825	204 211	211 911	242 363
<b>Secundaria básica</b>	93 834	94 537	114 466	123 829	128 878	150 679
<b>De ello: En el campo</b>	14 414	13 470	16 776	18 811	21 703	29 043
<b>Preuniversitario</b>	26 149	20 156	22 319	20 308	23 406	27 574
<b>De ello: En el campo</b>	16 771	13 211	13 682	13 168	15 302	19 504
<b>Formación de personal pedagógico</b>	2 014	582	384	-	-	-
<b>MINED</b>	1 395	464	384	-	-	-
<b>Otros organismos</b>	619	118	-	-	-	-
<b>Técnica y profesional</b>	57 058	52 309	50 656	60 074	59 627	62 110
<b>Técnico medio</b>	50 273	46 846	41 274	38 143	36 834	37 116
<b>MINED</b>	45 266	41 348	34 849	32 717	31 586	32 094
<b>Otros organismos</b>	5 007	5 498	6 425	5 426	5 248	5 022
<b>Obrero calificado</b>	6 785	5 463	9 382	21 931	22 793	24 994
<b>MINED</b>	5 196	4 971	7 523	20 112	21 015	23 479
<b>Otros organismos</b>	1 589	492	1 859	1 819	1 778	1 515
<b>Adultos</b>	28 648	28 912	30 070	31 183	34 777	39 948
<b>EOC</b>	1 736	2 484	3 171	4 673	5 367	7 301
<b>SOC</b>	2 534	3 828	4 267	6 153	7 920	11 285
<b>FOC</b>	13 495	13 995	14 226	13 197	14 723	14 785
<b>Idiomas</b>	10 883	8 605	8 406	7 160	6 767	6 577
<b>Escuelas de oficio (a)</b>	9 949	8 906	8 871	-	-	-
<b>Especial</b>	3 524	3 944	4 080	4 012	4 158	4 273
<b>Superior</b>	31 706	27 502	23 480	19 164	16 707	16 496
<b>MES</b>	11 631	10 501	8 253	6 882	5 360	5 027
<b>MINED</b>	10 938	8 833	7 587	6 106	6 090	5 817
<b>MINSAP</b>	7 029	6 213	6 313	4 952	4 597	4 846
<b>Otros organismos</b>	2 108	1 955	1 327	1 224	660	806

a) A partir del curso 1997/1998 se incluye en educación técnica y profesional.

**XV.11 - GRADUADOS (HEMBRAS) POR EDUCACIONES**

<i>Concepto</i>	<i>Unidad</i>					
	<i>1994/95</i>	<i>1995/96</i>	<i>1996/97</i>	<i>1997/98</i>	<i>1998/99</i>	<i>1999/00</i>
<b>Total</b>	207 652	201 995	220 120	213 683	223 572	244 084
<b>Primaria</b>	72 518	75 034	84 966	76 218	81 079	84 431
<b>Media</b>	95 494	90 017	100 620	106 669	109 477	124 085
<b>Secundaria básica</b>	48 905	49 416	60 433	64 610	66 709	77 174
<b>Preuniversitario</b>	17 402	13 653	14 461	14 143	15 951	19 716
<b>Formación de personal pedagógico</b>	1 268	426	340	-	-	-
<b>Técnica y profesional</b>	27 919	26 522	25 386	27 916	26 817	27 195
<b>Técnico medio</b>	26 964	25 487	23 376	21 217	20 254	20 118
<b>Obrero Calificado</b>	955	1 035	2 010	6 699	6 563	7 077
<b>Adultos</b>	16 124	16 861	16 707	18 197	20 943	23 169
<b>Escuelas de oficio (a)</b>	3 612	3 174	3 309	-	-	-
<b>Especial</b>	1 172	1 343	1 282	1 442	1 367	1 463
<b>Superior</b>	18 732	15 566	13 236	11 157	10 706	10 936

a) A partir del curso 1997/1998 se incluye en educación técnica y profesional.

**XV.12 - BECARIOS POR EDUCACIONES**

<i>Concepto</i>	<i>Unidad</i>						
	<i>1994/95</i>	<i>1995/96</i>	<i>1996/97</i>	<i>1997/98</i>	<i>1998/99</i>	<i>1999/00</i>	<i>2000/01</i>
<b>Total</b>	301 044	279 845	291 540	316 743	342 416	371 077	404 349
<b>Prescolar</b>	31	10	11	32	46	23	44
<b>Primaria</b>	9 704	9 593	8 987	9 741	10 080	9 981	10 309
<b>Urbana</b>	7 357	7 276	6 281	6 426	6 666	6 268	6 519
<b>Rural</b>	2 347	2 317	2 706	3 315	3 414	3 713	3 790
<b>Media</b>	221 496	209 223	224 830	250 664	276 755	303 506	333 303
<b>Secundaria básica</b>	67 214	66 903	76 969	87 687	93 492	99 442	103 112
<b>Preuniversitario</b>	77 140	70 806	78 698	88 212	99 764	110 557	127 024
<b>Formación de personal pedagógico</b>	1 569	494	121	-	-	-	-
<b>MINED</b>	1 225	494	121	-	-	-	-
<b>Otros organismos</b>	344	-	-	-	-	-	-
<b>Técnica y profesional</b>	75 573	71 020	69 042	74 765	83 499	93 507	103 167
<b>Técnico medio</b>	72 196	64 540	63 914	68 984	76 908	87 158	96 732
<b>MINED</b>	68 020	59 267	59 531	63 960	71 920	81 452	90 851
<b>Otros organismos</b>	4 176	5 273	4 383	5 024	4 988	5 706	5 881
<b>Obrero calificado</b>	3 377	6 480	5 128	5 781	6 591	6 349	6 435
<b>MINED (a)</b>	2 371	3 773	4 769	5 160	5 560	4 966	5 372
<b>Otros organismos</b>	1 006	2 707	359	621	1 031	1 383	1 063
<b>Adultos</b>	-	-	-	-	-	-	-
<b>Escuelas de oficio</b>	1 584	-	-	-	-	-	-
<b>Especial</b>	16 355	16 044	16 956	17 293	17 548	17 570	17 458
<b>Superior</b>	51 874	44 975	40 756	39 013	37 987	39 997	43 235
<b>MES</b>	24 634	20 997	19 219	17 864	16 923	18 095	19 299
<b>MINED</b>	13 769	12 976	11 204	11 317	11 282	11 687	12 876
<b>MINSAP</b>	11 846	9 880	9 392	8 947	8 925	9 122	9 810
<b>Otros organismos</b>	1 625	1 122	941	885	857	1 093	1 250

(a) A partir del curso 1995/96 incluye las Escuelas de Oficios.

XV.13 - SEMINTERNOS POR EDUCACIONES

<i>Concepto</i>	<i>Unidad</i>						
	<i>1994/95</i>	<i>1995/96</i>	<i>1996/97</i>	<i>1997/98</i>	<i>1998/99</i>	<i>1999/00</i>	<i>2000/01</i>
<b>Total</b>	532 087	543 099	524 630	543 608	521 759	529 313	537 181
<b>Prescolar (a)</b>	50 966	52 831	51 335	49 530	48 385	49 179	51 115
<b>Primaria</b>	360 571	361 339	367 407	369 147	372 511	372 013	369 574
<b>Urbana</b>	348 273	348 553	354 448	356 037	359 091	357 669	354 485
<b>Rural</b>	12 298	12 786	12 959	13 110	13 420	14 344	15 089
<b>Media</b>	71 683	93 402	69 426	85 611	59 192	65 895	71 564
<b>Secundaria básica</b>	8 417	10 246	8 139	8 321	7 781	7 232	8 170
<b>Preuniversitario</b>	1 924	1 734	3 672	552	550	403	534
<b>Formación de personal pedagógico</b>	792	438	112	-	-	-	-
<b>MINED</b>	792	201	112	-	-	-	-
<b>Otros organismos</b>	-	237	-	-	-	-	-
<b>Técnica y profesional</b>	60 550	80 984	57 503	76 738	50 861	58 260	62 860
<b>Técnico medio</b>	45 614	42 856	37 434	38 282	29 169	35 998	40 988
<b>MINED</b>	35 365	32 311	29 113	28 564	27 274	28 872	32 184
<b>Otros organismos</b>	10 249	10 545	8 321	9 718	1 895	7 126	8 804
<b>Obrero calificado</b>	14 936	38 128	20 069	38 456	21 692	22 262	21 872
<b>MINED (b)</b>	3 575	18 386	20 069	22 378	21 692	22 262	21 628
<b>Otros organismos</b>	11 361	19 742	...	16 078	-	-	244
<b>Escuelas de oficio</b>	14 934	-	-	-	-	-	-
<b>Especial</b>	30 908	30 349	31 464	31 833	32 161	32 247	31 524
<b>Superior</b>	3 025	5 178	4 998	7 487	9 510	9 979	13 404
<b>MES</b>	...	2 648	2 436	2 918	2 835	4 095	4 505
<b>MINED</b>	...	1 181	1 455	3 646	5 467	4 702	7 245
<b>MINSAP</b>	...	104	33	44	643	652	661
<b>Otros organismos</b>	...	1 245	1 074	879	565	530	993

(a) Incluye prescolar de círculos infantiles.

(b) A partir del curso 1995/96 incluye las Escuelas de Oficios.

**XV.14 - MATRICULA INICIAL DE LA EDUCACION TECNICA Y PROFESIONAL**  
(Según el Clasificador Uniforme de Actividades Educativas CUAE)

<i>Grupos de Especialidades</i>	<i>Unidad</i>						
	<i>1994/95</i>	<i>1995/96</i>	<i>1996/97</i>	<i>1997/98</i>	<i>1998/99</i>	<i>1999/00</i>	<i>2000/01</i>
<b>Total</b>	225 195	243 061	211 761	242 682	254 800	277 798	301 152
<b>Técnico medio</b>	197 787	182 096	169 448	179 104	190 798	212 898	238 257
<b>Geología, minería y metalurgia</b>	2 722	2 456	2 293	2 352	2 418	2 518	2 767
<b>Energética</b>	12 678	11 161	9 956	10 817	11 448	12 439	12 904
<b>Construcción de maquinarias</b>	17 810	15 531	14 719	16 229	17 842	19 594	21 264
<b>Industrias azucarera, química y alimenticia</b>	8 500	8 304	7 519	6 994	6 816	7 379	7 724
<b>Electrónica, automatización y comunicaciones</b>	8 488	7 986	7 384	8 160	8 970	9 056	9 965
<b>Transporte</b>	9 320	7 993	6 713	6 995	7 371	8 819	10 201
<b>Construcción</b>	18 033	15 271	11 248	12 374	14 180	15 487	17 367
<b>Producción agropecuaria</b>	48 732	43 684	42 383	44 807	46 458	50 960	53 184
<b>Economía</b>	38 054	23 593	24 647	28 974	35 168	44 045	53 096
<b>Salud pública</b>	10 863	11 871	11 826	12 118	11 747	11 349	11 554
<b>Arte</b>	2 144	2 219	2 548	2 879	2 793	2 739	2 761
<b>Otras</b>	20 443	32 027	28 212	26 405	25 587	28 513	35 470
<b>Obrero calificado</b>	27 408	60 965	42 313	63 578	64 002	64 900	62 895
<b>Geología, minería y metalurgia</b>	96	93	121	125	118	129	99
<b>Energética</b>	594	399	246	302	340	364	400
<b>Construcción de maquinarias</b>	3 650	5 015	3 359	4 131	3 669	4 031	3 732
<b>Transporte</b>	1 611	1 845	1 603	1 644	1 698	1 745	1 797
<b>Construcción</b>	16 420	22 721	2 219	18 219	17 942	19 649	19 740
<b>Producción agropecuaria</b>	308	885	491	1 218	501	55	117
<b>Salud</b>	-	-	-	-	-	164	290
<b>Otras (a)</b>	4 729	30 007	34 274	37 939	39 734	38 763	36 720

(a) A partir del curso 1995/96 se incluyen las especialidades que se imparten en las Escuelas de Oficios.

**XV.15 - GRADUADOS DE LA EDUCACION TECNICA Y PROFESIONAL**  
*(Según el Clasificador Uniforme de Actividades Educativas CUAE)*

	<i>Unidad</i>						
<i>Grupos de Especialidades</i>	<i>1993/94</i>	<i>1994/95</i>	<i>1995/96</i>	<i>1996/97</i>	<i>1997/98</i>	<i>1998/99</i>	<i>1999/00</i>
<b>Total</b>	58 570	57 058	52 309	50 656	60 074	59 627	62 110
<b>Técnico medio</b>	52 352	50 273	46 846	41 274	38 143	36 834	37 116
<b>Geología, minería y metalurgia</b>	730	607	573	491	455	431	373
<b>Energética</b>	3 430	3 482	3 033	1 873	2 018	1 820	1 943
<b>Construcción de maquinarias</b>	4 873	4 611	3 845	3 015	2 884	3 008	3 137
<b>Industrias azucarera, química y alimenticia</b>	1 881	2 217	2 125	2 075	1 768	1 460	1 477
<b>Electrónica, automatización y comunicaciones</b>	2 254	2 036	1 958	1 871	1 742	1 791	1 432
<b>Transporte</b>	2 154	2 324	2 048	1 600	1 461	1 208	1 147
<b>Construcción</b>	6 440	5 454	4 138	2 734	1 876	1 949	2 140
<b>Producción agropecuaria</b>	8 950	10 482	10 101	7 861	7 253	7 375	8 014
<b>Economía</b>	13 585	7 597	6 250	6 039	6 825	6 995	8 014
<b>Salud pública</b>	4 104	2 880	4 034	4 073	3 989	3 729	3 586
<b>Arte</b>	520	477	383	564	595	549	475
<b>Otras</b>	3 431	8 106	8 358	9 078	7 277	6 519	5 378
<b>Obrero calificado</b>	6 218	6 785	5 463	9 382	21 931	22 793	24 994
<b>Geología, minería y metalurgia</b>	59	57	20	50	41	36	51
<b>Energética</b>	275	249	196	83	94	129	138
<b>Construcción de maquinarias</b>	1 753	1 640	1 387	1 838	1 948	1 944	1 219
<b>Transporte</b>	761	602	838	642	593	711	635
<b>Construcción</b>	2 400	2 244	791	1 958	1 851	2 097	2 195
<b>Producción agropecuaria</b>	70	181	2 231	-	54	4	-
<b>Salud pública</b>	-	-	-	-	150	107	87
<b>Otras (a)</b>	900	1 812	-	4 811	17 200	17 765	20 669

a) A partir del curso 1997/1998 se incluyen los Obreros Calificados de las Escuelas de Oficios.

**XV.16 - MATRICULA INICIAL DE LA EDUCACION SUPERIOR POR RAMAS DE LA CIENCIA**

	<i>Unidad</i>						
<i>Ramas de la Ciencia</i>	<i>1994/95</i>	<i>1995/96</i>	<i>1996/97</i>	<i>1997/98</i>	<i>1998/99</i>	<i>1999/00</i>	<i>2000/01</i>
<b>Total</b>	140 815	122 346	111 587	104 595	102 598	106 787	116 734
<b>Ciencias Técnicas</b>	21 708	17 985	15 753	13 888	13 020	13 474	14 514
<b>Ciencias Naturales y Matemáticas</b>	5 510	5 174	4 931	4 579	4 087	4 019	3 828
<b>Ciencias Agropecuarias</b>	8 131	6 567	5 194	4 946	4 680	4 984	5 125
<b>Ciencias Económicas</b>	5 426	4 893	5 095	6 000	7 399	9 505	11 061
<b>Ciencias Sociales y Humanísticas</b>	5 736	5 366	5 569	5 762	5 781	6 084	6 385
<b>Ciencias Médicas</b>	33 437	29 999	27 536	25 311	24 341	23 457	24 606
<b>Pedagogía</b>	48 169	41 487	38 152	35 352	35 068	36 359	38 892
<b>Cultura Física</b>	11 859	10 135	8 650	7 946	7 464	8 000	11 269
<b>Arte</b>	839	740	707	811	758	905	1 054

**XV.17 - GRADUADOS DE LA EDUCACION SUPERIOR POR RAMAS DE LA CIENCIA**

	<i>Unidad</i>						
<i>Ramas de la ciencia</i>	<i>1993/94</i>	<i>1994/95</i>	<i>1995/96</i>	<i>1996/97</i>	<i>1997/98</i>	<i>1998/99</i>	<i>1999/00</i>
<b>Total</b>	31 015	31 706	27 502	23 480	19 164	16 707	16 496
<b>Ciencias Técnicas</b>	5 532	5 189	5 204	3 703	2 671	1 954	1 843
<b>Ciencias Naturales y Matemáticas</b>	856	799	951	958	1 022	769	756
<b>Ciencias Agropecuarias</b>	2 039	2 029	1 395	1 436	1 097	967	685
<b>Ciencias Económicas</b>	1 646	1 456	1 127	758	716	623	712
<b>Ciencias Sociales y Humanísticas</b>	1 198	1 250	841	957	1 003	844	965
<b>Ciencias Médicas</b>	6 604	7 029	6 213	6 313	4 952	4 597	4 846
<b>Pedagogía</b>	10 636	10 975	8 891	7 456	6 020	6 057	5 742
<b>Cultura Física</b>	2 411	2 840	2 782	1 803	1 603	786	847
<b>Arte</b>	93	139	98	96	80	110	100

**XV.18 - MATRICULA INICIAL POR 10 000 HABITANTES**

<i>Concepto</i>	<i>Unidad</i>						
	<i>1994/95</i>	<i>1995/96</i>	<i>1996/97</i>	<i>1997/98</i>	<i>1998/99</i>	<i>1999/00</i>	<i>2000/01</i>
Primaria	920	935	951	930	913	885	849
Secundaria básica	327	346	374	398	403	419	422
Preuniversitario	79	72	80	85	96	81	122
Técnica y profesional	206	222	194	218	228	249	269
Técnico medio	181	166	155	161	171	191	213
Obrero calificado	25	56	39	57	57	58	56
Formación de personal pedagógico	3	1	1	-	-	-	-
Superior	129	111	102	95	92	95	104

**XV.19 - TASA DE ESCOLARIZACION POR PROVINCIAS Y GRUPOS DE EDADES**

<i>Provincias</i>	<i>Por ciento</i>					
	<i>1992/93</i>			<i>1994/95</i>		
	<i>6-11</i>	<i>12-14</i>	<i>6-14</i>	<i>6-11</i>	<i>12-14</i>	<i>6-14</i>
Total	99,3	92,3	97,4	99,2	90,7	96,7
Pinar del Río	100,0	88,3	96,3	100,0	82,7	94,9
La Habana	100,0	96,3	98,9	100,0	96,6	99,0
Ciudad de La Habana	98,2	91,6	96,2	98,7	94,4	97,5
Matanzas	100,0	92,3	97,6	100,0	89,1	96,9
Villa Clara	99,0	95,3	97,8	98,9	91,0	96,6
Cienfuegos	99,9	91,7	97,5	98,8	89,2	96,0
Sancti Spiritus	100,0	94,2	98,2	100,0	94,0	98,2
Ciego de Avila	99,3	95,8	98,2	100,0	92,0	97,6
Camagüey	99,8	95,4	98,5	99,3	92,5	97,3
Las Tunas	99,8	89,6	96,8	99,6	85,1	95,3
Holguín	99,6	89,4	96,6	98,0	85,6	94,6
Granma	97,7	93,7	96,5	99,2	90,6	96,6
Santiago de Cuba	100,0	94,4	98,4	98,5	92,3	96,7
Guantánamo	100,0	87,0	96,0	100,0	89,3	96,9
Isla de la Juventud	100,0	90,1	97,1	100,0	94,1	98,2



**XV.19 - TASA DE ESCOLARIZACION POR PROVINCIAS Y GRUPOS DE EDADES (Conclusión)**

Por ciento

Provincias	1994/95			1995/96			1996/97		
	6-11	12-14	6-14	6-11	12-14	6-14	6-11	12-14	6-14
Cuba	99,2	90,7	96,7	99,7	92,3	97,5	99,4	92,9	97,4
Pinar del Río	100,0	82,7	94,9	100,0	85,7	96,1	100,0	90,9	97,5
La Habana	100,0	96,6	99,0	100,0	98,2	100,0	99,6	97,8	99,1
Ciudad de La Habana	98,7	94,4	97,5	100,0	100,0	100,0	97,5	94,4	96,5
Matanzas	100,0	89,1	96,9	100,0	88,5	97,6	99,0	91,7	96,8
Villa Clara	98,9	91,0	96,6	98,0	93,5	96,7	98,4	93,1	96,8
Cienfuegos	98,8	89,2	96,0	99,7	87,6	96,1	98,3	90,9	96,0
Sancti Spiritus	100,0	94,0	98,2	98,1	96,6	97,6	99,7	93,2	97,7
Ciego de Avila	100,0	92,0	97,6	99,4	94,3	97,9	99,5	94,6	98,0
Camagüey	99,3	92,5	97,3	98,9	89,6	96,1	99,1	91,8	96,8
Las Tunas	99,6	85,1	95,3	98,4	83,4	93,9	98,6	89,4	95,8
Holguín	98,0	85,6	94,6	97,2	87,8	94,5	99,1	89,8	96,3
Granma	99,2	90,6	96,6	98,4	89,3	95,6	100,0	92,5	97,9
Santiago de Cuba	98,5	92,3	96,7	99,7	95,2	98,3	100,0	95,3	99,2
Guantánamo	100,0	89,3	96,9	100,0	86,5	96,7	100,0	91,2	99,4
Isla de la Juventud	100,0	94,1	98,2	100,0	94,1	100,0	100,0	97,5	100,0

Provincias	1997/98			1998/99			1999/00		
	6-11	12-14	6-14	6-11	12-14	6-14	6-11	12-14	6-14
Cuba	99,3	94,6	97,8	99,3	95,8	98,2	99,1	96,3	98,2
Pinar del Río	100,0	90,9	97,6	100,0	93,3	97,9	99,6	95,6	98,3
La Habana	99,6	96,0	98,5	99,1	97,2	98,5	98,9	97,2	98,3
Ciudad de La Habana	97,4	96,1	97,0	98,0	98,7	98,2	97,9	98,3	98,0
Matanzas	98,3	99,7	98,8	99,3	95,7	98,2	99,3	95,3	98,0
Villa Clara	98,3	94,1	97,0	97,9	95,2	97,1	97,7	96,2	97,2
Cienfuegos	99,7	89,6	96,4	98,5	93,6	96,9	98,8	95,1	97,5
Sancti Spiritus	99,6	92,9	97,5	100,0	93,5	98,1	99,6	96,4	98,6
Ciego de Avila	98,7	95,4	97,7	99,0	96,8	98,3	98,8	95,7	97,8
Camagüey	99,1	93,1	97,2	98,9	95,8	97,9	99,3	96,3	98,3
Las Tunas	99,8	93,4	97,8	99,9	94,0	98,0	98,9	93,7	97,2
Holguín	99,0	92,8	97,1	98,8	92,8	96,8	98,7	95,0	97,4
Granma	99,5	93,6	97,6	99,1	94,0	97,5	99,1	95,1	97,8
Santiago de Cuba	100,0	96,2	99,8	100,0	97,5	99,7	100,0	97,1	99,2
Guantánamo	100,0	95,7	99,6	100,0	95,2	99,6	100,0	95,8	99,5
Isla de la Juventud	100,0	100,0	100,0	100,0	100,0	100,0	100,0	100,0	100,0