



**CAMBIO DEMOGRÁFICO
y DESIGUALDAD SOCIAL
en VENEZUELA al INICIO
del TERCER MILENIO**

24 al 26 de Noviembre, 2004

La población indígena de Venezuela según los censos nacionales

María Luisa Allais



POBLACIÓN INDÍGENA DE VENEZUELA SEGÚN LOS CENSOS OFICIALES

María Luisa Allais
Antropóloga
Asesora INE

De acuerdo al Censo Nacional 2001, la población indígena de Venezuela alcanza a 534.816 habitantes. El empadronamiento de esta población se realizó como parte del XIII Censo de Población y Vivienda y se llevó a cabo a través de un operativo especial en territorios indígenas tradicionales, así como, por vía del censo general en áreas urbanas y rurales de todo el país. Esta metodología permitió, por primera vez en los censos oficiales, dar al empadronamiento de la población indígena una cobertura nacional.

A partir del primer censo oficial de Venezuela realizado en 1873, se incluyó a la población indígena en los sucesivos operativos censales, a excepción del Censo de 1971 en el cual no encontramos referencia específica. Los aspectos metodológicos: conceptos, criterios, simultaneidad en los lapsos de empadronamiento de la población indígena y no indígena, así como lo relativo a la cobertura, son disímiles entre un operativo y otro, de manera que las cifras, en muchos casos, no son ni comparables.

A partir de 1950 se decide empadronar a la población indígena mediante un operativo especial y complementario al Censo Nacional, ello conllevó diferencias de hasta dos años en la fecha de referencia entre uno y otro censo, (Censo Nacional y Censo Indígena) lo que ocasionó solapamiento e impidió calcular, con un margen razonable de error, el porcentaje de población indígena con respecto al total nacional y al total de cada entidad.

| POBLACIÓN INDÍGENA DE VENEZUELA SEGÚN CENSOS OFICIALES | |
|---|------------------|
| CENSO | POBLACIÓN |
| 1873 | 55.811 |
| 1881 | 70.154 |
| 1891 | 94.627 |
| 1920 | 48.855 |
| 1926 | 136.147 |
| 1936 | 103.492 |
| 1941 | 100.600 |
| 1950 | 98.823 |
| 1961 | 75.604 |
| 1971 | Sin Información |
| 1982 | 140.040 |
| 1992 | 315.815 |
| 2001 | 534.816 |

Fuente: Publicaciones Censos Nacionales respectivos INE

Por otra parte las discrepancias entre un censo y otro tienen que ver con la falta de criterios claros para empadronar y/o estimar a la población indígena que habitaba zonas de difícil acceso, como también con la tendencia a considerar indígena a aquella población “no incorporada a la vida social y política” del país. Aún hoy este tipo de prejuicios tiene lugar cuando se pone en duda que población que no habita en territorios indígenas tradicionales o que no habla un idioma indígena o, que en definitiva no responde al estereotipo más internalizado de lo que debe ser un indígena, pueda considerarse como tal.

No fue hasta el Censo Indígena de 1982 cuando se introdujeron conceptos y criterios antropológicos, así como una metodología censal basada en sólidos principios estadísticos y demográficos, que permitieron obtener resultados confiables y dar inicio a importantes avances en los censos sucesivos para la caracterización sociodemográfica de la población indígena del país.

El criterio fundamental utilizado en el Censo Indígena de 1982 para la definición de la población indígena fue de carácter lingüístico. Se consideraba indígena aquel que hablara o hubiera oído hablar a su madre o abuela el idioma de su pueblo.

Por otro lado, la cobertura del operativo se remitió a 8 entidades (Amazonas, Anzoátegui, Apure, Delta Amacuro, Monagas, Sucre y Zulia), y en ellas a los territorios indígenas y solo casos puntuales en algunas localidades donde, en la etapa precensal se había ubicado población indígena, excepción hecha del Pueblo Wayuu que solo fue estimado. En este censo la población indígena nacional alcanzó a 140.040 habitantes.

En el Censo Indígena 1992 se utilizó el criterio de auto reconocimiento, se realizó el empadronamiento en las mismas entidades que contempló el censo anterior, abarcando la población Wayuu en el estado Zulia y parte de Mérida y Trujillo, y se extendió el operativo censal a las áreas urbanas de las mismas entidades. La población indígena alcanzó así a 315.815 personas, 125.5% más que en el anterior.

El Censo Nacional 2001, incluyó el empadronamiento de la población indígena como parte del operativo censal general y extendió la cobertura a todo el país utilizando el mismo criterio de autoreconocimiento. La población indígena se elevó a 534.816 personas, con un incremento de 69.3% con respecto al censo anterior.

La comparación de estos resultados muestra, fundamentalmente, la subestimación de la población Wayuu en el Censo 1982, así como una importante omisión del Censo Indígena 1992 en áreas urbanas de las entidades donde se venía realizando el empadronamiento de población indígena, ya que los resultados indican que el aporte del resto de las entidades del país solo alcanza al 4% del total nacional.

POBLACIÓN EN ÁREA URBANA Y RURAL

La información de los Censos Indígenas 1992 y 2001 muestran la tendencia al desplazamiento de un importante sector de la población indígena desde zonas rurales a zonas urbanas, como también la conversión de áreas rurales a urbanas en las que se incluyen comunidades indígenas.

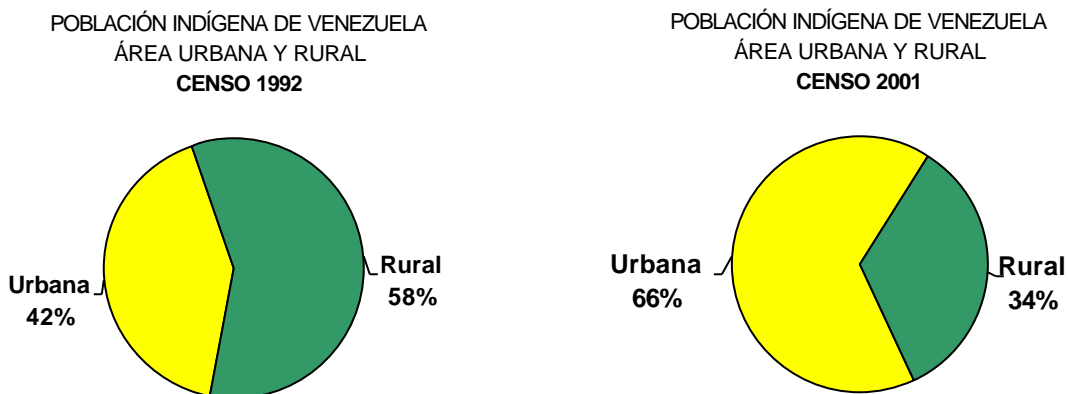

Este dato es muy importante para comparar entre zonas rurales y urbanas el acceso a los servicios y las características de la población, como para el diseño de políticas y programas de atención específicas para este sector de la población.

ESTRUCTURA DE LA POBLACIÓN POR GRUPOS DE EDAD Y SEXO

Resulta muy interesante comparar la estructura de la población indígena por grupos de edad y sexo en los tres últimos censos.

Los datos indican que la omisión de población urbana, en censos anteriores, puede haber sesgado los resultados para el índice de masculinidad cuyos valores han ido descendiendo en la medida que aumenta la cobertura, mostrando una importante migración de mujeres que no había podido ser apreciada. En el cuadro que sigue se aprecian los valores para los diferentes censos.

| Censo de Población Indígena | Índice de Masculinidad |
|-----------------------------|------------------------|
| 1982 | 106.9 |
| 1992 | 104.1 |
| 2001 | 102 |

De igual manera observamos diferencias significativas en la distribución por grupos de edad

POBLACIÓN INDÍGENA DE VENEZUELA POR GRANDES GRUPOS DE EDAD.
CENSO 1982

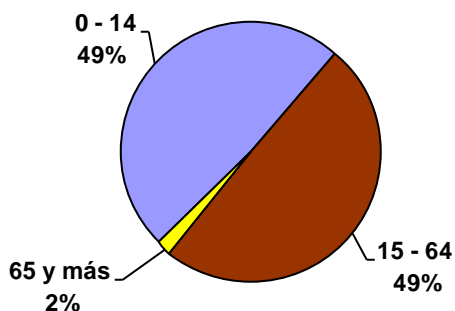

POBLACIÓN INDÍGENA DE VENEZUELA POR GRANDES GRUPOS DE EDAD.
CENSO 1992

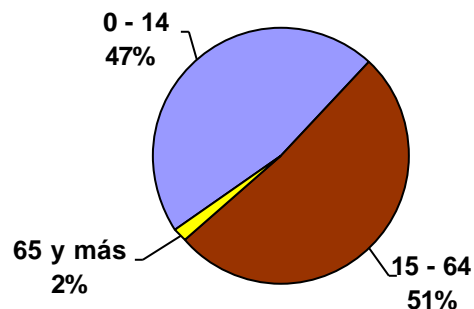

POBLACIÓN INDÍGENA DE VENEZUELA POR GRANDES GRUPOS DE EDAD.
CENSO 2001

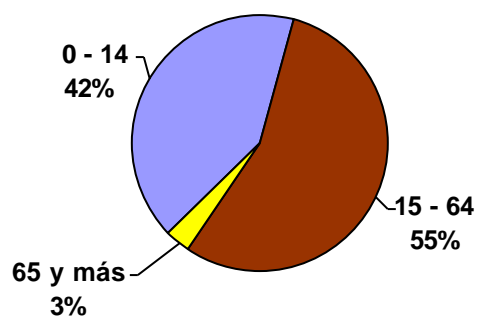

Los gráficos muestran como disminuye el porcentaje de menores de 15 años de 49% en 1982 a 42% en 2001, y aumentan los grupos entre 15 y 64 años de 49% a 55% y de 2% a 3% en el mismo período.

Las pirámides correspondientes muestran con detalle la distribución según cada grupo de edad y sexo.

Población por Grupos de Edad y Sexo, Censo Indígena 1982

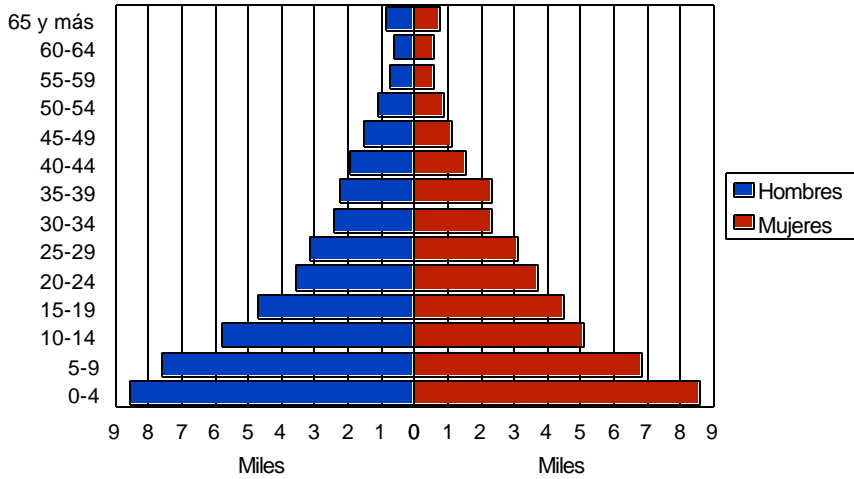

| Censo 1982 | | | |
|-------------|-----------|----------|-------|
| Grupos Edad | Masculino | Femenino | Total |
| 0-4 | 8569 | 8594 | 17163 |
| 5-9 | 7612 | 6834 | 14446 |
| 10-14 | 5786 | 5115 | 10901 |
| 15-19 | 4706 | 4513 | 9219 |
| 20-24 | 3569 | 3692 | 7261 |
| 25-29 | 3171 | 3108 | 6279 |
| 30-34 | 2437 | 2355 | 4792 |
| 35-39 | 2253 | 2316 | 4569 |
| 40-44 | 1919 | 1554 | 3473 |
| 45-49 | 1513 | 1153 | 2666 |
| 50-54 | 1102 | 908 | 2010 |
| 55-59 | 728 | 560 | 1288 |
| 60-64 | 647 | 556 | 1203 |
| 65 y más | 832 | 751 | 1583 |
| Total | 44844 | 42009 | 86853 |

Población por Grupos de Edad y Sexo, Censo Indígena 1992

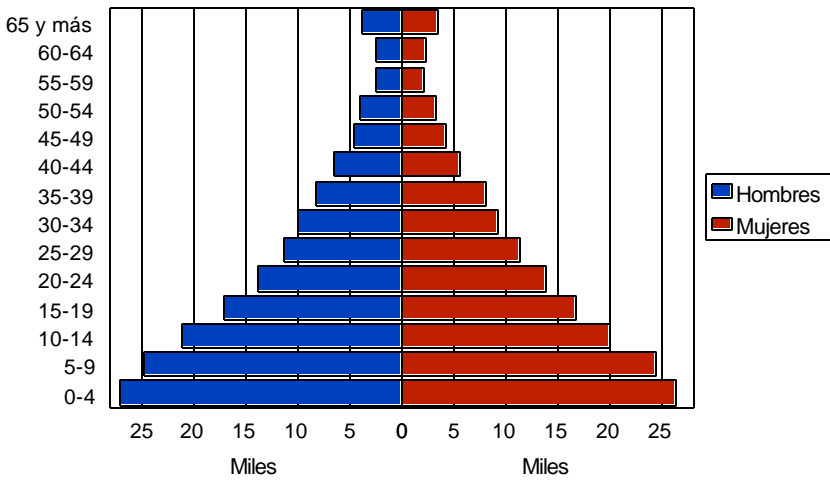

| Censo 1992 | | | |
|-------------|-----------|----------|--------|
| Grupos Edad | Masculino | Femenino | Total |
| 0-4 | 27043 | 26314 | 53357 |
| 5-9 | 24841 | 24516 | 49357 |
| 10-14 | 21220 | 20061 | 41281 |
| 15-19 | 17080 | 16811 | 33891 |
| 20-24 | 13773 | 13927 | 27700 |
| 25-29 | 11359 | 11375 | 22734 |
| 30-34 | 9925 | 9181 | 19106 |
| 35-39 | 8258 | 8024 | 16282 |
| 40-44 | 6451 | 5612 | 12063 |
| 45-49 | 4707 | 4299 | 9006 |
| 50-54 | 4047 | 3342 | 7389 |
| 55-59 | 2470 | 2192 | 4662 |
| 60-64 | 2497 | 2228 | 4725 |
| 65 y más | 3777 | 3428 | 7205 |
| Total | 157448 | 151310 | 308758 |

Población por Grupos de Edad y Sexo, Censo Indígena 2001

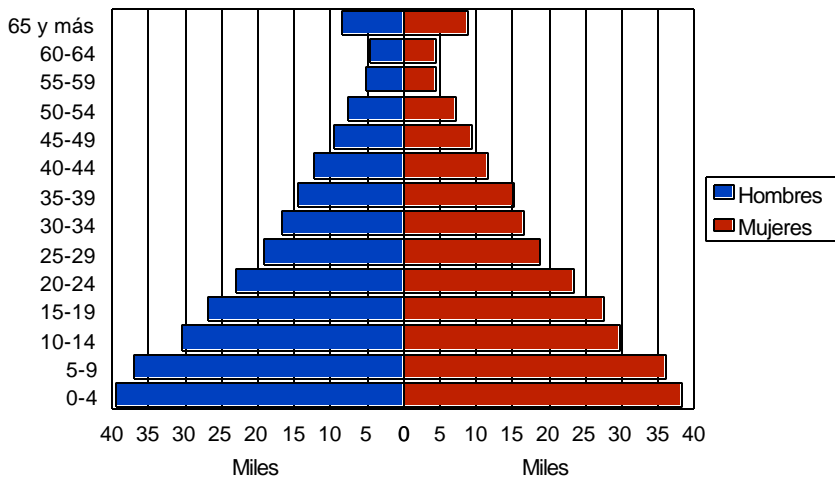

| Censo 2001 | | | |
|------------|---------|---------|---------|
| Edad | Hombres | Mujeres | Total |
| 0 - 4 | 39.507 | 38.170 | 77.677 |
| 5 - 9 | 37.057 | 35.912 | 72.969 |
| 10 - 14 | 30.539 | 29.778 | 60.317 |
| 15 - 19 | 26.999 | 27.505 | 54.504 |
| 20 - 24 | 22.988 | 23.353 | 46.341 |
| 25 - 29 | 19.138 | 18.869 | 38.007 |
| 30 - 34 | 16.740 | 16.449 | 33.189 |
| 35 - 39 | 14.647 | 15.075 | 29.722 |
| 40 - 44 | 12.423 | 11.534 | 23.957 |
| 45 - 49 | 9.605 | 9.327 | 18.932 |
| 50 - 54 | 7.704 | 7.084 | 14.788 |
| 55 - 59 | 5.071 | 4.486 | 9.557 |
| 60 - 64 | 4.657 | 4.335 | 8.982 |
| 65 Y MAS | 8.519 | 8.772 | 17.291 |
| Total | 255.594 | 250.649 | 506.243 |

De igual forma es posible apreciar como la pirámide de población indígena nacional se va haciendo más proporcionada a medida que la cobertura de los censos es mayor.

Atención especial merece la comparación entre las pirámides del Censo 2001 desagregando la información en tres categorías: población en Comunidades Indígenas, Población en área urbana en entidades con población indígena originaria (Amazonas, Anzoátegui, Apure, Bolívar, Delta Amacuro, Monagas, Sucre y Zulia) y población indígena en el resto de las entidades del país.

Venezuela: Población Indígena en Comunidades 2001

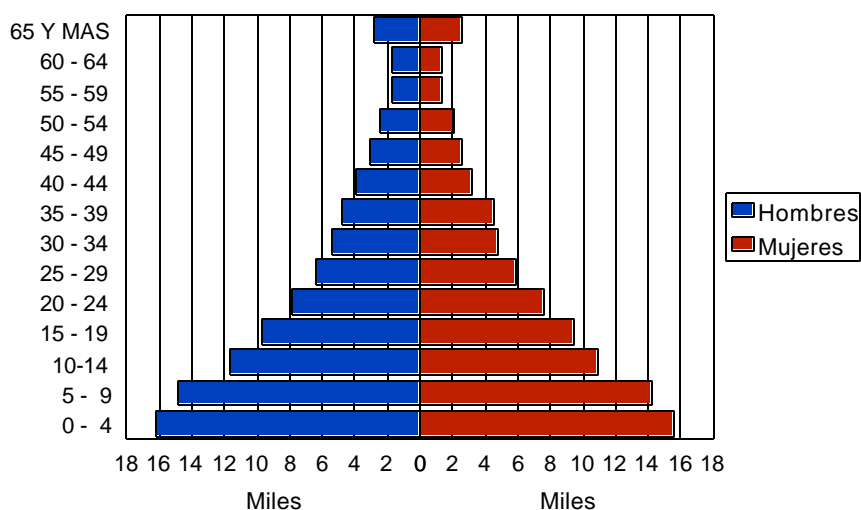

| Edad | Masculino | Femenino | Total |
|----------|-----------|----------|---------|
| 0 - 4 | 16.210 | 15.603 | 31.813 |
| 5 - 9 | 14.801 | 14.250 | 29.051 |
| 10 - 14 | 11.637 | 10.905 | 22.542 |
| 15 - 19 | 9.684 | 9.448 | 19.132 |
| 20 - 24 | 7.827 | 7.540 | 15.367 |
| 25 - 29 | 6.383 | 5.887 | 12.270 |
| 30 - 34 | 5.359 | 4.737 | 10.096 |
| 35 - 39 | 4.774 | 4.503 | 9.277 |
| 40 - 44 | 3.967 | 3.165 | 7.132 |
| 45 - 49 | 3.080 | 2.566 | 5.646 |
| 50 - 54 | 2.451 | 2.045 | 4.496 |
| 55 - 59 | 1.700 | 1.376 | 3.076 |
| 60 - 64 | 1.669 | 1.374 | 3.043 |
| 65 Y MAS | 2.859 | 2.543 | 5.402 |
| Total | 92.401 | 85.942 | 178.343 |

Población Indígena en Entidades con Población Indígena Autóctona de Comunidades 2001

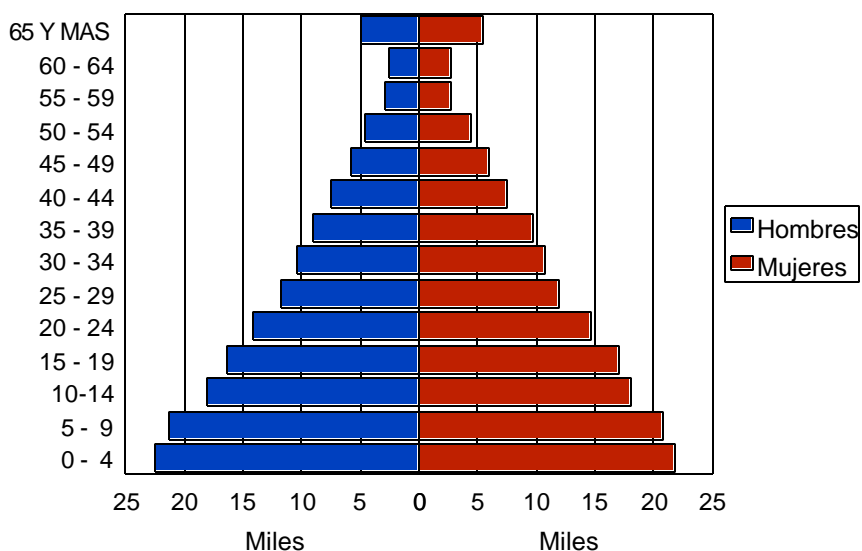

| Edad | Masculino | Femenino | Total |
|----------|-----------|----------|---------|
| 0 - 4 | 22.475 | 21.783 | 44.258 |
| 5 - 9 | 21.359 | 20.806 | 42.165 |
| 10 - 14 | 18.112 | 18.037 | 36.149 |
| 15 - 19 | 16.338 | 16.961 | 33.299 |
| 20 - 24 | 14.086 | 14.642 | 28.728 |
| 25 - 29 | 11.749 | 11.978 | 23.727 |
| 30 - 34 | 10.373 | 10.754 | 21.127 |
| 35 - 39 | 8.972 | 9.678 | 18.650 |
| 40 - 44 | 7.532 | 7.561 | 15.093 |
| 45 - 49 | 5.783 | 6.002 | 11.785 |
| 50 - 54 | 4.596 | 4.478 | 9.074 |
| 55 - 59 | 2.920 | 2.700 | 5.620 |
| 60 - 64 | 2.623 | 2.640 | 5.263 |
| 65 Y MAS | 4.958 | 5.519 | 10.477 |
| Total | 151.876 | 153.539 | 305.415 |

Población Indígena Entidades Receptoras 2001

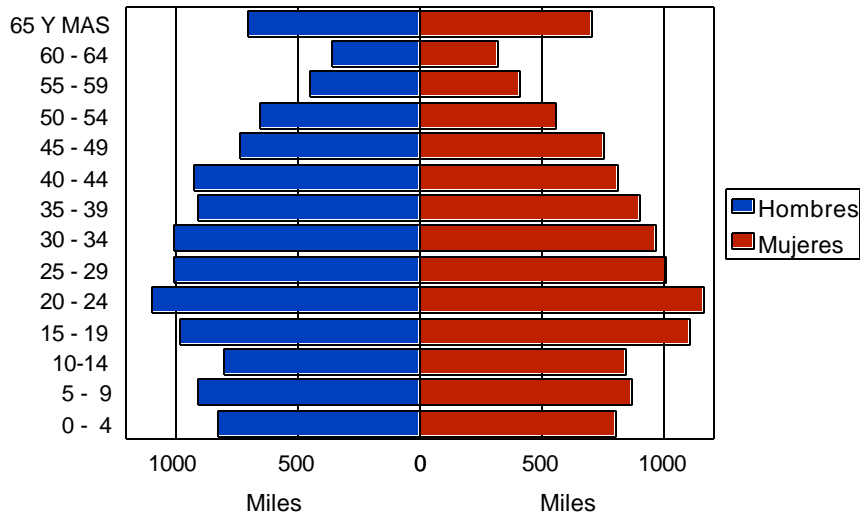

| Edad | Masculino | Femenino | Total |
|--------------|---------------|---------------|---------------|
| 0 - 4 | 828 | 799 | 1,627 |
| 5 - 9 | 910 | 869 | 1,779 |
| 10 - 14 | 805 | 843 | 1,648 |
| 15 - 19 | 986 | 1,101 | 2,087 |
| 20 - 24 | 1,093 | 1,165 | 2,258 |
| 25 - 29 | 1,006 | 1,006 | 2,012 |
| 30 - 34 | 1,008 | 962 | 1,970 |
| 35 - 39 | 905 | 899 | 1,804 |
| 40 - 44 | 926 | 806 | 1,732 |
| 45 - 49 | 736 | 755 | 1,491 |
| 50 - 54 | 653 | 560 | 1,213 |
| 55 - 59 | 448 | 410 | 858 |
| 60 - 64 | 359 | 321 | 680 |
| 65 Y MAS | 662 | 664 | 1,412 |
| Total | 11,325 | 11,160 | 22,485 |

Sin duda, tomando en cuenta el peso de la población Wayuu por su volumen - 57,5%%- en el total nacional, así como por su ubicación mayoritaria en áreas urbanas -86.3%- , la pirámide de población urbana nacional está sesgada por el comportamiento demográfico de este Pueblo. Aquí podemos observar la siguiente distribución por grandes grupos de edad, de acuerdo a la ubicación de la Población en Comunidades Indígenas, Fuera de las Comunidades, pero en entidades con población indígena originaria, y en otras entidades receptoras, asumiendo que la población en Comunidades corresponde al área rural y fuera de las comunidades y en otras entidades corresponde principalmente a las áreas urbanas.

| Grupo de Edad | Comunidades | Fuera Comunidades | Otras Entidades |
|-------------------------------|--------------|-------------------|-----------------|
| 0 -14 | 46.8% | 40.2% | 22.3% |
| 15 - 64 | 50.2% | 56.4% | 71.4% |
| 65 y más | 3% | 3.4% | 6.3% |
| Índice de Masculinidad | 107.5 | 98.9 | 101.4 |

Destaca, en comunidades el mayor porcentaje de población entre 0 y 14 años , así como en el índice de masculinidad casi 10 puntos más elevado que fuera de las comunidades en las mismas entidades. La distribución por grupos de edad y sexo

para entidades receptoras muestra la migración de la población en edades productivas así como un equilibrio entre los sexos.

DISTRIBUCIÓN DE LA POBLACIÓN INDÍGENA POR ENTIDAD FEDERAL

Tal como lo muestra el siguiente cuadro, la población indígena representa el 2,2% del total nacional. Las entidades con mayor porcentaje relativo al total por estado son Amazonas con 50.6%, Delta Amacuro con 23.9% y Zulia con 10.2%.

| Entidad | Total Población | Población Indígena | Porcentaje Indígena |
|---------------|-------------------|--------------------|---------------------|
| Amazonas | 118.129 | 59.718 | 50,6% |
| Anzoátegui | 1.342.910 | 14.633 | 1,1% |
| Apure | 413.937 | 9.481 | 2,3% |
| Bolívar | 1.354.097 | 50.361 | 3,7% |
| Delta Amacuro | 130.251 | 31.088 | 23,9% |
| Monagas | 755.547 | 8.735 | 1,2% |
| Nueva Esparta | 396.802 | 3.540 | 0,9% |
| Sucre | 840.660 | 3.814 | 0,5% |
| Zulia | 3.249.895 | 333.058 | 10,2% |
| Otras | 16.209.550 | 20.388 | 0,1% |
| Total | 24.748.531 | 534.816 | 2,2% |

Incluye población corregida

El 96,2% de la población indígena se ubica en 9 de las 23 entidades federales del país. En las mismas se localizan los territorios ancestrales de los Pueblos Indígenas que tienen presencia en la actualidad. El cuadro que sigue muestra los porcentajes por entidad con respecto al total indígena del país para los últimos tres censos nacionales.

| Entidades | Censo 1982 | % del Total 1982 | Censo 1992 | % del Total 1992 | Censo 2001 | % del Total 2001 |
|---------------|----------------|------------------|----------------|------------------|----------------|------------------|
| Amazonas | 30.163 | 21,5 | 44.512 | 14,1 | 59.718 | 11,2 |
| Anzoátegui | 4.437 | 3,2 | 6.967 | 2,2 | 14.633 | 2,7 |
| Apure | 4.705 | 3,3 | 6.217 | 2,0 | 9.481 | 1,8 |
| Bolívar | 21.778 | 15,5 | 34.977 | 11,1 | 50.361 | 9,4 |
| Delta Amacuro | 17.682 | 12,6 | 21.125 | 6,7 | 31.088 | 5,8 |
| Monagas | 2.144 | 1,5 | 3.679 | 1,2 | 8.735 | 1,6 |
| Nueva Esparta | 0 | | 0 | | 3.540 | 0,7 |
| Sucre | 519 | 0,4 | 698 | 0,2 | 3.814 | 0,7 |
| Zulia | 59.134 | 42,1 | 197.321 | 62,5 | 333.058 | 62,3 |
| Otras | 0 | | 319 | 0,1 | 20.388 | 3,8 |
| Total | 140.562 | 100 | 315.815 | 100 | 534.816 | 100 |

Censo Nacional 2001: Pueblos Indígenas según Declaración

| | Total | Hombres | Mujeres |
|---------------------------|---------|---------|---------|
| Venezuela | 506.243 | 255.594 | 250.649 |
| AKAWAYO | 245 | 122 | 123 |
| AÑU | 11.205 | 5.730 | 5.475 |
| ARAWAK | 428 | 229 | 199 |
| ARAWAKO | 45 | 22 | 23 |
| ARUTANI | 29 | 17 | 12 |
| BANIVA | 2.408 | 1.167 | 1.241 |
| BARÉ | 2.815 | 1.468 | 1.347 |
| BARI | 2.200 | 1.117 | 1.083 |
| CHAIMA | 4.084 | 2.144 | 1.940 |
| EÑEPÁ | 4.269 | 2.123 | 2.146 |
| GUAJIBO | 14.751 | 7.378 | 7.373 |
| JAPRERIA | 216 | 121 | 95 |
| JODI | 767 | 386 | 381 |
| KARIÑA | 16.679 | 8.720 | 7.959 |
| KUIVA | 454 | 251 | 203 |
| KUMANAGOTO | 553 | 277 | 276 |
| KURRIPAKO | 4.925 | 2.472 | 2.453 |
| MAKO | 1.130 | 565 | 565 |
| MAPOYO | 365 | 182 | 183 |
| PEMÓN | 27.270 | 13.910 | 13.360 |
| PIAPOKO | 1.939 | 1.007 | 932 |
| PIAROA | 14.494 | 7.377 | 7.117 |
| PÍRITU | 236 | 128 | 108 |
| PUINAVE | 1.307 | 657 | 650 |
| PUMÉ | 7.904 | 4.129 | 3.775 |
| SÁLIVA | 265 | 128 | 137 |
| SANEMÁ | 3.035 | 1.549 | 1.486 |
| WAIKERÍ | 2.839 | 1.433 | 1.406 |
| WARAO | 36.027 | 18.221 | 17.806 |
| WAREKENA | 513 | 259 | 254 |
| WAYUU | 293.777 | 146.970 | 146.807 |
| YANOMAMI | 7.234 | 3.845 | 3.389 |
| YAVARANA | 292 | 150 | 142 |
| YEKUANA | 6.523 | 3.141 | 3.382 |
| YERAL | 1.294 | 627 | 667 |
| YUKPA | 10.424 | 5.636 | 4.788 |
| OTROS | 629 | 348 | 281 |
| NO INDÍGENA (1) | 1.350 | 825 | 525 |
| NO DECLARADO(2) | 21.322 | 10.763 | 10.560 |

Nota: Población empadronada, no incluye 5.000 personas del pueblo Yanomami, estimadas ni la corrección de la omisión (23.487 personas). (1) Se refiere a población que se declaró no indígena pero se encuentra integrada a una Comunidad. (2) Población que se declaró indígena pero no se pudo determinar el Pueblo de pertenencia).

El cuadro de declaración de Pueblo Indígena muestra, entre otros factores, la revitalización étnica para el caso de Chaima, Waikerí, Cumanagoto y Píritu. Estas declaraciones constituyen un llamado a los investigadores del tema indígena para profundizar en su alcance y significado. Por lo pronto representan un logro alcanzado por el Censo 2001 que indica la importancia e impacto de la ampliación de la cobertura a todo el territorio nacional.

A excepción de los Pueblos antes señalados, para los cuales no tenemos referencias censales anteriores, la mayoría de los Pueblos muestran un incremento significativo de población con respecto a censos anteriores, sin embargo debe destacarse el caso Yanomami que por impedimentos de tipo logístico ha quedado sujeto a estimaciones que no permiten tener una idea clara de su comportamiento demográfica, así mismo debe mencionarse el caso de Akawayo cuyas cifras han descendido probablemente por efecto de la omisión normal y su impacto sobre su pequeño número de representantes. También llama la atención el descenso del Pueblo Añu que, por sus ubicación en áreas urbanas, podría haber quedado, en buena medida, subsumido en la cifra de los que aparecen sin especificar Pueblo en el estado Zulia..

Es importante señalar que los 10 Pueblos con mayor volumen de población representan el 86.5% del total indígena nacional.

| Censo Nacional 2001 10 Grupos con mayor Población | | |
|--|------------------|-----------------------------|
| Pueblos | Población | Porcentaje del total |
| Wayuu | 293.777 | 57,5 |
| Warao | 36.027 | 7,0 |
| Pemón | 27.270 | 5,3 |
| Kariña | 16.679 | 3,3 |
| Guajibo | 14.751 | 2,9 |
| Piaroa | 14.494 | 2,8 |
| Yanomami | 12.234 | 2,4 |
| Añu | 11.205 | 2,2 |
| Pume | 7.904 | 1,5 |
| Yukpa | 10424 | 2,0 |
| Otros | 66.78 | 13,0 |
| Total | 511.243 | 100 |

No incluye población corregida
El cuadro siguiente muestra la distribución de la población de estos pueblos en área urbana y rural, corroborando el dato de la mayoría urbana para Wayuu y Añu y

un porcentaje muy significativo para Kariña.

| Censo Nacional 2001: 10 Grupos con mayor Población Área urbana y rural | | | | |
|---|--------------------|-------------------|------------------|-----------------------------------|
| Pueblos | Área urbana | Área rural | Población | Porcentaje Área urbana |
| Wayuu | 253.523 | 40.254 | 293.777 | 86.3 |
| Warao | 7.812 | 28.215 | 36.027 | 21.7 |
| Pemon | 8.930 | 18.340 | 27.270 | 32.7 |
| Kariña | 6.813 | 9.866 | 16.679 | 40.8 |
| Guajibo | 5.393 | 9.358 | 14.751 | 36.6 |
| Piaroa | 2.242 | 12.252 | 14.494 | 15.5 |
| Yanomami | 215 | 12.019 | 12.234 | 1.8 |
| Añu | 9.314 | 1.891 | 11.205 | 83.1 |
| Pume | 592 | 7.312 | 7.904 | 7.5 |
| Yukpa | 2.218 | 8.206 | 10424 | 21.3 |
| Otros | 38.20 | 28.58 | 66.478 | 57.2 |
| Total | 335.072 | 176.171 | 511.243 | 100 |

No incluye población corregida

IDIOMA INDÍGENA

Los datos disponibles sobre hablantes de los diferentes Pueblos Indígenas corresponden a los Censos 1992 y 2001. Aún cuando el criterio que se utilizó para la definición de “indígena” en 1982 fue el lingüístico, no contamos con información acerca del número de hablantes para ese censo.

La comparación entre 1992 y 2001 indica en general un descenso en el número de hablantes de 10%, aún cuando el 2001 comprende a la población desde los tres años de edad y la de 1992 a partir de cinco años.

Venezuela: Población Indígena mayor de 5 años según si habla el idioma de su pueblo.
Censo 1992

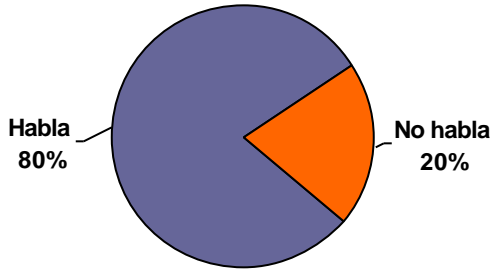

Venezuela: Población Indígena mayor de 3 años según hable el idioma de su pueblo.
Censo 2001

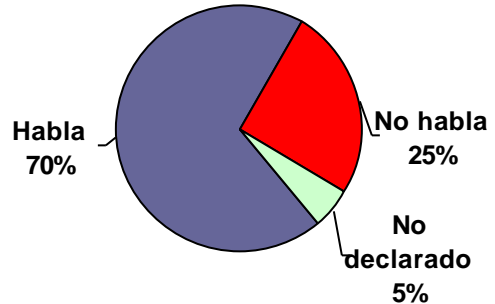

Si examinamos los datos 2001 según la ubicación de la población en área rural o urbana apreciamos una reducción dramática del número de hablantes en área urbana.

Venezuela: Población Indígena en **área urbana** según hable el idioma de su pueblo.
Censo 2001

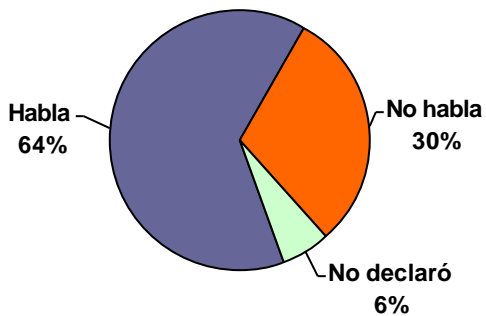

Venezuela: Población Indígena en **área rural** según hable el idioma de su pueblo.
Censo 2001

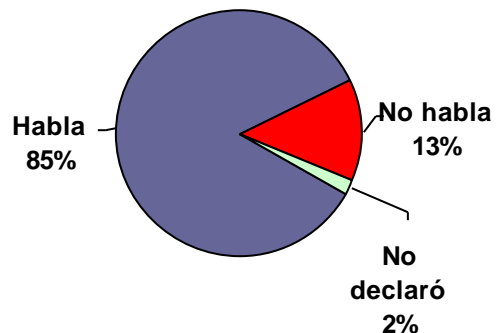

El cuadro que sigue muestra los resultados censales de esta variable para todos los Pueblos. Un número importante mantiene más del 90% de hablantes del idioma, entre ellos cabe destacar, Sanema, Yanomami, Jodi, Yekuana, Barí, Eñepa, Piaroa y Pemón, más del 80% Warao, Guajiro y Pume, más del 70% Wayuu y Yukpa.

Entre los Pueblo con un volumen importante de población donde se aprecia una tendencia sostenida a la reducción de hablantes se encuentra Kariña con 29%. Resulta preocupante igualmente el muy reducido o casi inexistente número de hablantes en Pueblos como Añu, Mapoyo, Bare y Baniva entre otros.

Venezuela: Población Mayor de Tres Años por Hablar el Idioma del Pueblo Censo 2001

| IDIOMA INDIGENA DEL PUEBLO AL CUAL PERTENECE | | | | |
|--|---------|---------|----------|--------------|
| PUEBLO INDIGENA Y SEXO | TOTAL | HABLA | NO HABLA | NO DECLARADO |
| Venezuela. | 459.416 | 324.548 | 113.696 | 21.172 |
| AKAWAYO. | 232 | 184 | 43 | 5 |
| AÑU. | 10.335 | 646 | 9.261 | 428 |
| ARAWAK | 391 | 107 | 277 | 7 |
| ARAWAKO. | 41 | 1 | 28 | 12 |
| ARUTANI. | 26 | 25 | 1 | - |
| BANIVA | 2.272 | 608 | 1.627 | 37 |
| BARÉ | 2.676 | 239 | 2.383 | 54 |
| BARI | 1.938 | 1.771 | 123 | 44 |
| CHAIMA | 3.719 | 63 | 3.528 | 128 |
| EÑEPÁ. | 3.816 | 3.535 | 238 | 43 |
| GUAJIBO. | 13.165 | 11.159 | 1.757 | 249 |
| JAPRERIA | 187 | 174 | 10 | 3 |
| JODI | 683 | 654 | 9 | 20 |
| KARIÑA | 15.257 | 4.451 | 10.187 | 619 |
| KUIVA. | 409 | 381 | 25 | 3 |
| KUMANAGOTO | 527 | 49 | 375 | 103 |
| KURRIPAKO. | 4.503 | 3.458 | 1.011 | 34 |
| MAKO | 991 | 974 | 13 | 4 |
| MAPOYO | 333 | 12 | 304 | 17 |
| PEMÓN. | 24.400 | 22.306 | 1.739 | 355 |
| PIAPOKO. | 1.717 | 1.447 | 255 | 15 |
| PIAROA | 12.923 | 12.217 | 580 | 126 |
| PÍRITU | 225 | 50 | 167 | 8 |
| PUINAVE. | 1.192 | 882 | 296 | 14 |
| PUMÉ | 6.910 | 5.844 | 941 | 125 |
| SÁLIVA | 236 | 36 | 198 | 2 |
| SANEMÁ | 2.717 | 2.644 | 44 | 29 |
| WAIKERÍ. | 2.711 | 0 | 2.493 | 218 |
| WARAO. | 32.127 | 28.066 | 3.189 | 872 |
| WAREKENA | 476 | 160 | 311 | 5 |
| WAYUU. | 267.415 | 198.637 | 61.029 | 7.749 |
| YANOMAMI | 6.505 | 6.236 | 193 | 76 |
| YAVARANA | 272 | 151 | 119 | 2 |
| YEKUANA. | 5.785 | 5.516 | 200 | 69 |
| YERAL. | 1.177 | 753 | 417 | 7 |
| YUKPA. | 8.071 | 6.133 | 1.716 | 222 |
| OTROS. | 594 | 147 | 408 | 39 |
| NO INDIGENA. | 2.455 | 86 | 2.238 | 131 |
| NO DECLARADO | 20.007 | 4.530 | 6.179 | 9.298 |

No incluye población corregida ni Yanomami estimada

DATOS DE FECUNDIDAD

A partir de la aplicación, en el censo 2001, de la variable de fecundidad para toda la población femenina en edad reproductiva, incluida la indígena, disponemos a la fecha de los primeros resultados para población en Comunidades. Los datos indican una fecundidad entre esta población de más del doble del índice obtenido para población no indígena.

Se incluye el gráfico respectivo como inicio de la información que en este sentido procesa en estos momentos el INE.

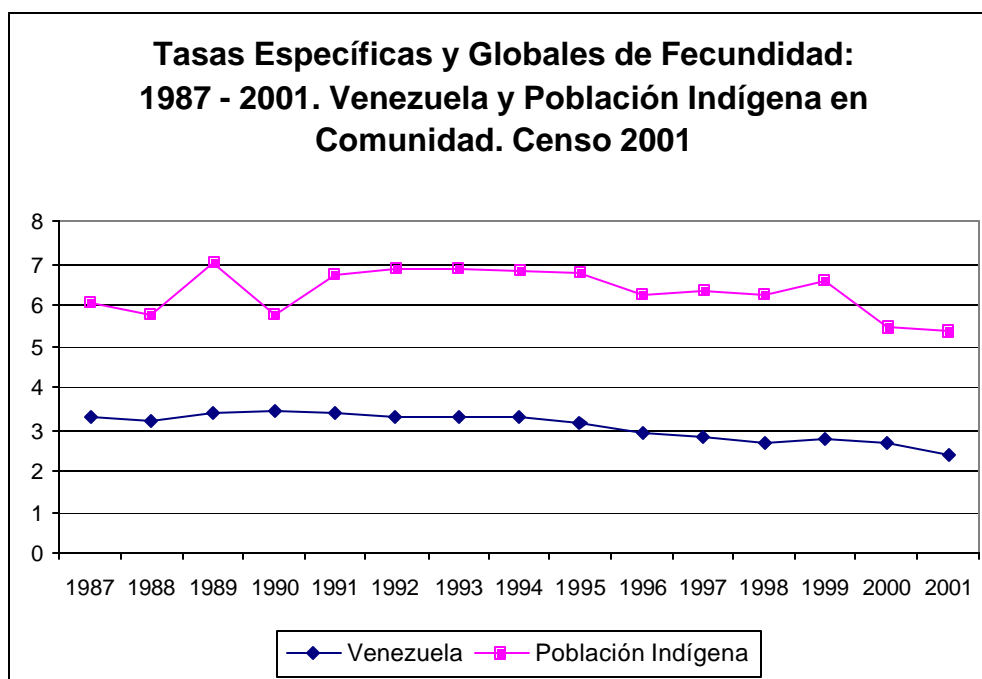

Para concluir presentamos datos generales sobre alfabetismo y asistencia escolar, comparando resultados del Censo 1992 y 2001, así como diferenciando de este último

Los datos para área rural y urbana. Así también se incluye lo relativo a escolaridad entre población de 3 a 24 años.

Venezuela: Población Indígena mayor de 10 años por condición de alfabetismo
Censo 1992

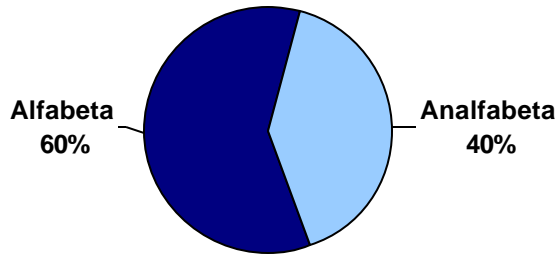

Venezuela: Población Indígena mayor de 10 años por condición de alfabetismo
Censo 2001

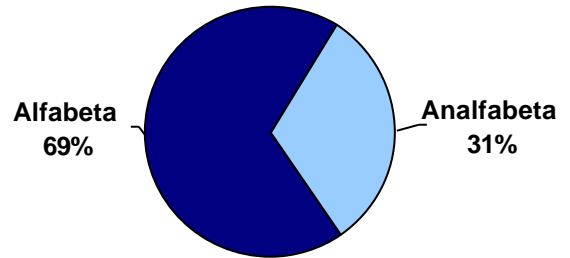

Venezuela: Población Indígena mayor de 10 años en **área urbana** por condición de alfabetismo
Censo 2001

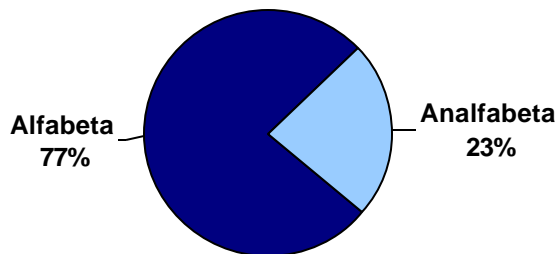

Venezuela: Población Indígena mayor de 10 años en **área rural** por condición de alfabetismo
Censo 2001

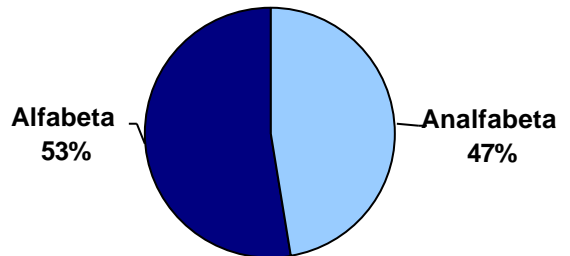

Los datos son reveladores y muestran el gran esfuerzo que requiere el tema de la educación entre la población indígena, tomando además en cuenta que a mayor grado de alfabetización y asistencia escolar, mayor pérdida del idioma. Sin duda un reto a resolver.

El gráfico siguiente muestra las brechas por entidad entre población alfabetizada en área urbana y área rural.

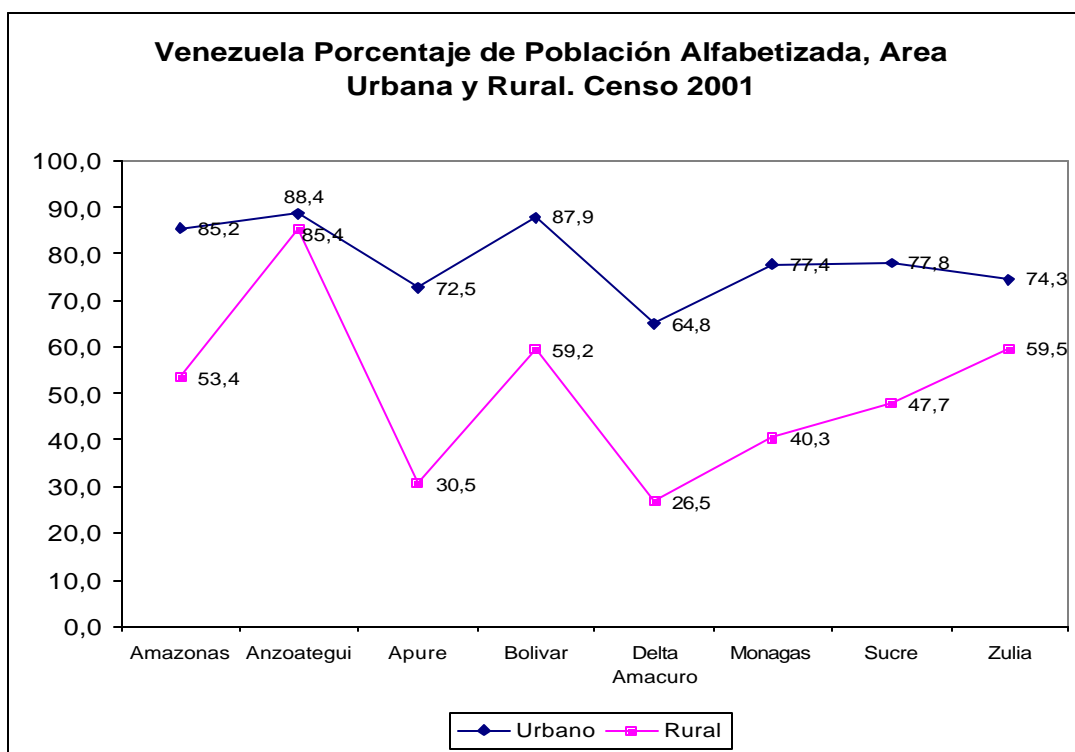

El analfabetismo entre la población indígena del país para mayores de 10 años alcanza en promedio al 30,6% del total, 42% para población en Comunidades y 24,9% para población fuera de Comunidades.

Por entidad con población indígena autóctona, el estado Anzoátegui registra la tasa de analfabetismo más baja 12,6% mientras los estados Delta Amacuro y Apure registran las más altas de 65,7% y 64,3% respectivamente.

Los resultados sobre asistencia escolar, entre 3 y 24 años, muestran que las cifras más altas de asistencia corresponden a los grupos de edad de 7 a 9 años - 71,1% - y - 10 a 14 - años 72,9%,

Las entidades presentan resultados consistentes con las cifras de analfabetismo, los porcentajes menores de asistencia corresponden a los estados Delta Amacuro 25,8% y Apure 30,5% , los más altos a Anzoátegui 59% y Bolívar 52%. En promedio solo el 46,1% de la población indígena en las entidades con población indígena originaria asiste a un Plantel educativo

Fuentes:

Los datos utilizados corresponden a las Publicaciones de los diferentes Censos Nacionales e Indígenas, disponibles en el Instituto Nacional de Estadística.

Los cuadros y gráficos son de elaboración propia.

La información correspondiente a la distribución por grupos de edad y sexo del Censo Indígena 1982 fue consultada en el INE, a través de documentos no publicados.

Las tablas de Pueblos Indígenas y Hablantes del Idioma, para el Censo Nacional 2001, fueron incluidas tal como resultaron en el procesamiento de las respectivas variables.

La comparación de cifras entre diferentes cuadros –2001- debe tomar en cuenta la inclusión o no de población estimada y población corregida por cálculo de omisión en el censo general.