

Informe sobre violencia contra las mujeres en España
[Tasas y tendencias de Homicidio/Asesinato 1999 / 2003](#)
(sobre noticias aparecidas en prensa)

España: Asesinatos / Homicidios de Mujeres (por motivo de género) registrados por los Medios de Comunicación, en el periodo enero 1999 a junio 2003

Este informe ha sido realizado a partir de la información recogida sobre asesinatos y homicidios de mujeres fruto de episodios de violencia de género, recogidos por los medios de comunicación a lo largo del periodo enero de 1999 a junio de 2003.

Aunque esta fuente de recopilación de datos sobre las mujeres víctimas mortales de la violencia de género pueda parecer, en principio, poco riguroso, se trata de un sistema de exploración de las noticias hechas por los medios de comunicación metódico y preciso. Este sistema, fue puesto en marcha por parte de diferentes organizaciones de mujeres, ante la falta de criterios adecuados por parte de las estadísticas oficiales que, sistemáticamente, no recogían una parte importante de los casos.

Las primeras organizaciones que iniciaron este cómputo, fueron la *Federación de Asociaciones de Mujeres Separadas y Divorciadas*, la *Asociación de Mujeres "Nosotras Mismas" de Chamberí* y el *Foro de Madrid contra la Violencia a las Mujeres*, compuesto por organizaciones madrileñas de mujeres que trabajan con la violencia de género y que utilizaron este método de recopilar la información como una forma de reivindicación que evidenciase el poco rigor de las estadísticas oficiales en España.

Con posterioridad otras organizaciones se han sumado a la iniciativa y, actualmente, la *Red de Organizaciones Feminista contra la Violencia de Género (REF)*, a cuya estructura pertenece *Fundación Mujeres*, ha asumido la recopilación de noticias relacionadas con asesinatos y homicidios e iniciado, también, una labor de análisis de los datos de cara a elaborar perfiles de la violencia. (Se adjunta en la carpeta el informe que la *REF* ha elaborado del 1º Semestre de 2003).

Desde las organizaciones de mujeres, se continúa reivindicando la **revisión de los criterios de recogida de información** respecto de la violencia de género, y se insta a que bajo ese concepto se recojan no sólo los episodios de violencia **en función de la relación de parentesco, sino de la causa y el objetivo que persigue esa violencia**. Hacerlo siguiendo el criterio actual del Ministerio del Interior, deja fuera del sistema de registro estadístico múltiples formas de violencia que se ajustan a la definición que Naciones Unidas hace sobre “violencia contra las mujeres” e incluye otras cuyo motivo es ajeno a una cuestión de género.

Ante esta situación, los únicos datos que permiten una proyección estadística temporal (suficientemente prolongada en el tiempo para poder realizar un análisis de tendencias y evolución), son los recogidos por las organizaciones feministas.

El presente trabajo, por tanto, analiza los casos de homicidio/asesinato de mujeres aparecidos en los medios de comunicación y examina **las tasas** de asesinatos por cada 100.000 mujeres, así como **la tendencia** de los últimos **9 semestres** por comunidades autónomas. Finalmente se incluye el peso (y su tendencia) que cada comunidad autónoma ha tenido en el computo del total nacional.

Nº de asesinatos/homicidios de mujeres en España.**(9 semestres 1999/2003)**

| Comunidad Autónoma | Total |
|-----------------------|------------|
| Andalucía | 64 |
| Aragón | 8 |
| Asturias | 4 |
| Baleares | 12 |
| Canarias | 23 |
| Cantabria | 1 |
| Castilla la Mancha | 13 |
| Castilla León | 15 |
| Cataluña | 45 |
| Ceuta | 1 |
| Melilla | 0 |
| C. Valenciana | 41 |
| Extremadura | 2 |
| Galicia | 19 |
| La Rioja | 3 |
| Madrid | 43 |
| Murcia | 9 |
| Navarra | 5 |
| País Vasco | 7 |
| TOTAL NACIONAL | 315 |

Nota: Ceuta y Melilla se analizan juntas, ya que su número de mujeres no es significativo en relación a la estadística general, pero dado que soportan poca población un solo asesinato las colocaría en cabeza de la tasa. Se presenta sin embargo por separado los absolutos.

Nº de asesinatos/ homicidios de mujeres en España. Detalle semestral por Comunidades Autónomas

| Comunidad Autónoma | MUJERES | 1º semestre | 2º semestre | 3º semestre | 4º semestre | 5º semestre | 6º semestre | 7º semestre | 8º semestre | 9º semestre |
|--------------------|------------|-------------|-------------|-------------|-------------|-------------|-------------|-------------|-------------|-------------|
| Andalucía | 3.734.213 | 4 | 10 | 7 | 4 | 10 | 10 | 8 | 3 | 8 |
| Aragón | 609.102 | 0 | 0 | 0 | 0 | 1 | 1 | 1 | 3 | 2 |
| Asturias | 553.756 | 0 | 1 | 1 | 0 | 0 | 2 | 0 | 0 | 0 |
| Baleares | 423.792 | 1 | 4 | 0 | 1 | 1 | 0 | 2 | 3 | 0 |
| Canarias | 851.416 | 0 | 1 | 4 | 1 | 1 | 6 | 4 | 4 | 2 |
| Cantabria | 274.453 | 0 | 1 | 0 | 0 | 0 | 0 | 0 | 0 | 0 |
| Castilla la Mancha | 883.725 | 3 | 2 | 0 | 2 | 3 | 1 | 1 | 0 | 1 |
| Castilla León | 1.245.881 | 1 | 1 | 0 | 4 | 1 | 0 | 2 | 4 | 2 |
| Cataluña | 3.235.538 | 2 | 5 | 4 | 3 | 5 | 3 | 6 | 6 | 11 |
| Ceuta | 68.701 | 0 | 0 | 0 | 0 | 0 | 0 | 0 | 0 | 1 |
| Melilla | 68.701 | 0 | 0 | 0 | 0 | 0 | 0 | 0 | 0 | 0 |
| C. Valenciana | 2.114.748 | 5 | 2 | 5 | 3 | 5 | 3 | 4 | 11 | 3 |
| Extremadura | 533.554 | 0 | 0 | 1 | 0 | 0 | 0 | 1 | 0 | 0 |
| Galicia | 1.400.817 | 1 | 1 | 2 | 2 | 3 | 0 | 4 | 1 | 5 |
| La Rioja | 138.756 | 1 | 0 | 0 | 0 | 0 | 0 | 0 | 0 | 2 |
| Madrid | 2.813.400 | 2 | 2 | 12 | 7 | 4 | 8 | 3 | 1 | 4 |
| Murcia | 599.850 | 1 | 0 | 1 | 0 | 0 | 2 | 1 | 2 | 2 |
| Navarra | 279.115 | 1 | 0 | 0 | 0 | 0 | 1 | 1 | 0 | 2 |
| País Vasco | 1.064.704 | 2 | 1 | 0 | 1 | 2 | 0 | 0 | 1 | 0 |
| Totales | 20.825.521 | 24 | 31 | 37 | 28 | 36 | 37 | 38 | 39 | 45 |

| 1º semtr | 2º semtr | 3º semtr | 4º semtr | 5º semtr | 6º semtr | 7º semtr | 8º semtr | 9º semtr | 10º semtr |
|-------------|----------|-------------|----------|-------------|----------|-------------|----------|-------------|-----------|
| 24 | 31 | 37 | 28 | 36 | 37 | 38 | 39 | 45 | 0 |
| 1999 | | 2000 | | 2001 | | 2002 | | 2003 | |
| 55 | | 65 | | 73 | | 77 | | 45 | |

Nota: Reacuérdesse que la población hace referencia a la suma de Ceuta y Melilla

Porcentaje de asesinatos/ homicidios por Comunidades Autónoma. Secuencias anuales

Esta tabla recoge la distribución porcentual de las mujeres asesinadas durante los últimos 9 semestres por comunidades autónomas. Para interpretar adecuadamente estos datos de distribución porcentual de mujeres muertas, es necesario considerar la distribución de población femenina en las diferentes comunidades autónomas. No hacer esta interpretación tiene como consecuencia un falseo o, al menos, una utilización demagógica de los datos.

| Peso Comunidad Autónoma | % | % Población |
|-------------------------|---------------|---------------|
| Andalucía | 20,32 | 17,93 |
| Aragón | 2,54 | 2,92 |
| Asturias | 1,27 | 2,66 |
| Baleares | 3,81 | 2,03 |
| Canarias | 7,30 | 4,09 |
| Cantabria | 0,32 | 1,32 |
| Castilla la Mancha | 4,13 | 4,24 |
| Castilla León | 4,76 | 5,98 |
| Cataluña | 14,29 | 15,54 |
| Ceuta | 0,32 | 0,33 |
| Melilla | 0,00 | 0,33 |
| C. Valenciana | 13,02 | 10,15 |
| Extremadura | 0,63 | 2,56 |
| Galicia | 6,03 | 6,73 |
| La Rioja | 0,95 | 0,67 |
| Madrid | 13,65 | 13,51 |
| Murcia | 2,86 | 2,88 |
| Navarra | 1,59 | 1,34 |
| País Vasco | 2,22 | 5,11 |
| Totales | 100,00 | 100,00 |

Un ejemplo práctico: recientemente, en un programa de la televisión regional madrileña, el Sr. Ruiz Gallardón (Alcalde de Madrid) manifestó que Andalucía es la comunidad autónoma donde más mujeres mueren víctimas de la violencia de género, basándose en la distribución porcentual, sin matizar que también es la Comunidad donde se concentra un mayor porcentaje de población femenina. Hacer esta afirmación como sinónimo de que es la Comunidad Autónoma que mayor problema tiene es, cuando menos, una inexactitud, que lleva a una inadecuada valoración del problema y, por lo tanto, complica el establecimiento de las soluciones adecuadas.

Resulta evidente que para una valoración distributiva de víctimas entre las diferentes comunidades autónomas, es imprescindible tener presente como primer factor, la distribución territorial de la población que soporta cada una de ellas. Parece que la primera consecuencia lógica es que haya más muertes de mujeres en las comunidades autónomas que tienen mayor población.

Consecuentemente la distribución porcentual entre comunidades autónomas, por sí misma, no aporta información suficiente para poder realizar una comparativa, si este dato no se relaciona con la distribución poblacional y se analiza en el marco de otros indicadores capaces

de definir, no sólo la gravedad puntual de la situación en un territorio y momento dado, sino **la tendencia y la evolución** del problema en un periodo prolongado de tiempo, así como la referencia de la **situación en cada territorio con respecto a la situación general**.

Desde **Fundación Mujeres** hemos querido realizar este análisis a partir de los datos recopilados por parte de las Organizaciones de Mujeres sobre víctimas mortales en casos de violencia de género, desde enero de 1999 a junio de 2003. Estos datos son los únicos que en este momento ofrecen una secuencia comparable lo suficientemente larga como para poder realizar este tipo de informe, dado que hasta el año 2002 el Ministerio del Interior español no recogía los asesinatos de mujeres que no tuviesen una relación formalizada con el agresor (por ejemplo las mujeres asesinadas por sus compañeros sentimentales o sus novios no eran incluidas en las estadísticas oficiales). Este criterio de recogida de información no solo ha producido una evidente disminución del número de mujeres víctimas mortales computadas, sino que se ha perdido en las estadísticas oficiales una parte importante de la secuencia estadística que nos permitiría poder realizar este análisis¹.

Somos conscientes de que la serie analizada no es suficientemente larga como para realizar aseveraciones en ningún sentido, pero advierte comportamientos y nos ofrece pistas de interés.

Este trabajo pretende llamar la atención sobre la urgente necesidad de establecer sistemas eficaces y rigurosos para la recopilación de los datos sobre las víctimas que produce la violencia de género, pero también es un llamamiento a garantizar la independencia de los agentes que analizan y evalúan estas situaciones de cara a avalar la objetividad y eludir análisis demagógicos o parciales.

¹ El Ministerio del Interior, hasta enero de 2002, sólo incluía a la "pareja de hecho" en el concepto "análogo". A partir de esta fecha, bajo este epígrafe, se recoge: excónyuge (incluido separado/a, divorciado/a), compañero/a sentimental, excompañero/a sentimental, novio/a o exnovio/a. Esto significa que los datos del Ministerio no pueden ser utilizados para realizar comparativas.

Para el análisis de estos datos hemos utilizado los siguientes indicadores:

- Incremento semestral del número de mujeres muertas desde el primer semestre de 1999 al primer semestre de 2003 en el ámbito estatal: valores absolutos y relativos.
- Tasa semestral y anual de mujeres muertas por cada 100.000 mujeres: Total estatal y detalle por cada una de las CC. AA. y semestre.
- Tasa media de asesinadas por cada 100.000 mujeres: Tasa media Nacional y Tasas media por CC. AA.
- Peso de cada una de las Comunidades Autónomas sobre el total de mujeres muertas a nivel nacional: relación entre el número de muertas y la población de cada una de las CC. AA. y el número de muertas a nivel estatal y la población total de mujeres, en cada uno de los semestres.

Se incluyen también:

- Gráfico de la tasa semestral a nivel estatal con su correspondiente línea de tendencia.
- Gráficos sobre las tasas semestrales y el Peso, con sus correspondientes líneas de tendencias.
- Mapa sobre el comportamiento de cada una de las comunidades autónomas en relación con las tendencias detectadas en cada una de ellas.

Comparaciones porcentuales sobre el total:

| | semestre1 | semestre2 | semestre3 | semestre4 | semestre5 | semestre6 | semestre7 | semestre8 | semestre9 |
|--|-----------|-----------|-----------|-----------|-----------|-----------|-----------|-----------|-----------|
| Incremento de mujeres muertas en términos relativos | 24 | 31 | 37 | 28 | 36 | 37 | 38 | 39 | 45 |
| en relación al semestre anterior | 0 | 29 | 19 | -24 | 29 | 3 | 3 | 3 | 15 |
| en relación al semestre de inicio | 0 | 29 | 54 | 17 | 50 | 54 | 58 | 63 | 88 |

| | semestre1 | semestre2 | semestre3 | semestre4 | semestre5 | semestre6 | semestre7 | semestre8 | semestre9 |
|--|-----------|-----------|-----------|-----------|-----------|-----------|-----------|-----------|-----------|
| Incremento de mujeres muertas en términos absolutos | 24 | 31 | 37 | 28 | 36 | 37 | 38 | 39 | 45 |
| en relación al semestre anterior | 0 | 7 | 6 | -9 | 8 | 1 | 1 | 1 | 6 |
| en relación al semestre de inicio | 0 | 7 | 13 | 4 | 12 | 13 | 14 | 15 | 21 |

Desde 1999 una media de **9,53% más** de mujeres es asesinada cada semestre.

La media semestral en el periodo enero1999 / junio 2003, ha sido de 35 asesinatos/homicidios, en una **progresión media de 2,33** mujeres de aumento cada semestre.

Solo en el primer semestre de 2003 se han contabilizado 45 asesinatos/homicidios, **casi el doble que en el primer semestre** del periodo analizado.

Tasa Asesinatos/ Homicidios por cada 100.000 mujeres

Todo el territorio por semestres 1999 - 2003

| 1º semtr | 2º semtr | 3º semtr | 4º semtr | 5º semtr | 6º semtr | 7º semtr | 8º semtr | 9º semtr |
|-------------|----------|-------------|----------|-------------|----------|-------------|----------|-------------|
| 0,1152 | 0,1489 | 0,1777 | 0,1345 | 0,1729 | 0,1777 | 0,1825 | 0,1873 | 0,2161 |
| 1999 | | 2000 | | 2001 | | 2002 | | 2003 |
| 0,2641 | | 0,3121 | | 0,3505 | | 0,3697 | | 0,2161 |

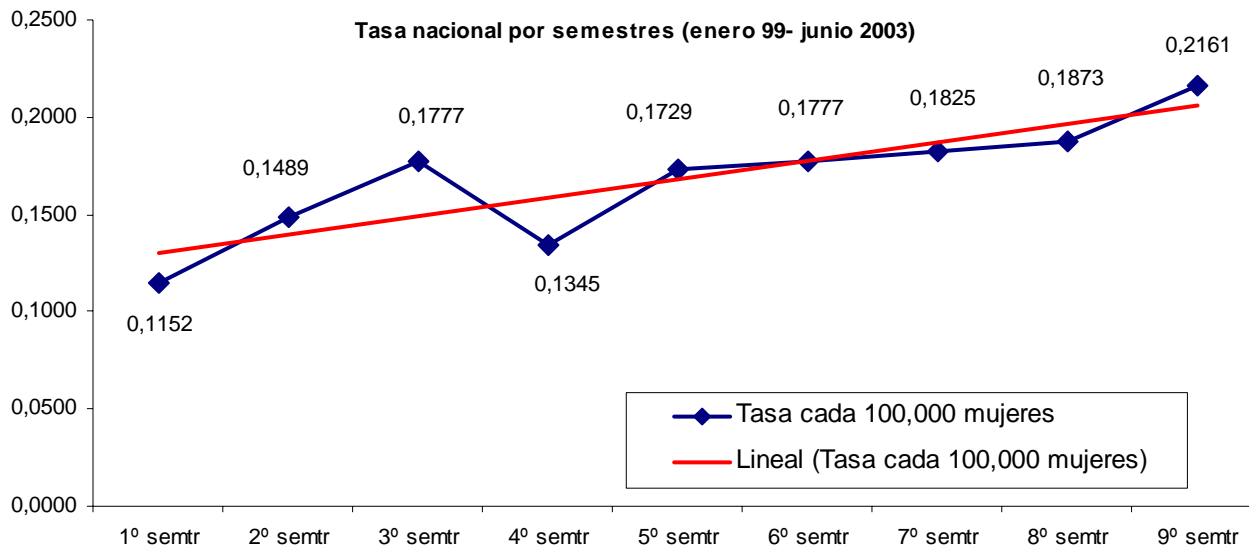

Tendencia



Tasa Asesinatos/ Homicidios por cada 100.000 mujeres**Detalle por Comunidades Autónomas / (9 semestres 1999/2003)**

| Tasa Comunidad Autónoma | Tasa 1º semtr | Tasa 2º semtr | Tasa 3º semtr | Tasa 4º semtr | Tasa 5º semtr | Tasa 6º semtr | Tasa 7º semtr | Tasa 8º semtr | Tasa 9º semtr |
|-------------------------|---------------|---------------|---------------|---------------|---------------|---------------|---------------|---------------|---------------|
| Andalucía | 0,1071 | 0,2678 | 0,1875 | 0,1071 | 0,2678 | 0,2678 | 0,2142 | 0,0803 | 0,2142 |
| Aragón | 0,0000 | 0,0000 | 0,0000 | 0,0000 | 0,1642 | 0,1642 | 0,1642 | 0,4925 | 0,3284 |
| Asturias | 0,0000 | 0,1806 | 0,1806 | 0,0000 | 0,0000 | 0,3612 | 0,0000 | 0,0000 | 0,0000 |
| Baleares | 0,2360 | 0,9439 | 0,0000 | 0,2360 | 0,2360 | 0,0000 | 0,4719 | 0,7079 | 0,0000 |
| Canarias | 0,0000 | 0,1175 | 0,4698 | 0,1175 | 0,1175 | 0,7047 | 0,4698 | 0,4698 | 0,2349 |
| Cantabria | 0,0000 | 0,3644 | 0,0000 | 0,0000 | 0,0000 | 0,0000 | 0,0000 | 0,0000 | 0,0000 |
| Castilla la Mancha | 0,3395 | 0,2263 | 0,0000 | 0,2263 | 0,3395 | 0,1132 | 0,1132 | 0,0000 | 0,1132 |
| Castilla León | 0,0803 | 0,0803 | 0,0000 | 0,3211 | 0,0803 | 0,0000 | 0,1605 | 0,3211 | 0,1605 |
| Cataluña | 0,0618 | 0,1545 | 0,1236 | 0,0927 | 0,1545 | 0,0927 | 0,1854 | 0,1854 | 0,3400 |
| Ceuta | 0,0000 | 0,0000 | 0,0000 | 0,0000 | 0,0000 | 0,0000 | 0,0000 | 0,0000 | 1,4556 |
| Melilla | 0,0000 | 0,0000 | 0,0000 | 0,0000 | 0,0000 | 0,0000 | 0,0000 | 0,0000 | 0,0000 |
| C. Valenciana | 0,2364 | 0,0946 | 0,2364 | 0,1419 | 0,2364 | 0,1419 | 0,1891 | 0,5202 | 0,1419 |
| Extremadura | 0,0000 | 0,0000 | 0,1874 | 0,0000 | 0,0000 | 0,0000 | 0,1874 | 0,0000 | 0,0000 |
| Galicia | 0,0714 | 0,0714 | 0,1428 | 0,1428 | 0,2142 | 0,0000 | 0,2855 | 0,0714 | 0,3569 |
| La Rioja | 0,7207 | 0,0000 | 0,0000 | 0,0000 | 0,0000 | 0,0000 | 0,0000 | 0,0000 | 1,4414 |
| Madrid | 0,0711 | 0,0711 | 0,4265 | 0,2488 | 0,1422 | 0,2844 | 0,1066 | 0,0355 | 0,1422 |
| Murcia | 0,1667 | 0,0000 | 0,1667 | 0,0000 | 0,0000 | 0,3334 | 0,1667 | 0,3334 | 0,3334 |
| Navarra | 0,3583 | 0,0000 | 0,0000 | 0,0000 | 0,0000 | 0,3583 | 0,3583 | 0,0000 | 0,7166 |
| País Vasco | 0,1878 | 0,0939 | 0,0000 | 0,0939 | 0,1878 | 0,0000 | 0,0000 | 0,0939 | 0,0000 |
| Totales | 0,1152 | 0,1489 | 0,1777 | 0,1345 | 0,1729 | 0,1777 | 0,1825 | 0,1873 | 0,2161 |

Tasa Media de asesinatos /homicidios por cada 100.000 mujeres

Comunidades Autónomas en relación a la tasa media nacional / (9 semestres 1999/2003)

| Comunidad Autónoma | Tasa |
|--------------------|---------------|
| Baleares | 0,3146 |
| Canarias | 0,3002 |
| La Rioja | 0,2402 |
| C. Valenciana | 0,2154 |
| Navarra | 0,1990 |
| Andalucía | 0,1904 |
| Madrid | 0,1698 |
| Totales | 0,1681 |
| Murcia | 0,1667 |
| Castilla la Mancha | 0,1634 |
| Ceuta | 0,1617 |
| Cataluña | 0,1545 |
| Galicia | 0,1507 |
| Aragón | 0,1459 |
| Castilla León | 0,1338 |
| Asturias | 0,0803 |
| País Vasco | 0,0731 |
| Extremadura | 0,0416 |
| Cantabria | 0,0405 |
| Melilla | 0,0000 |

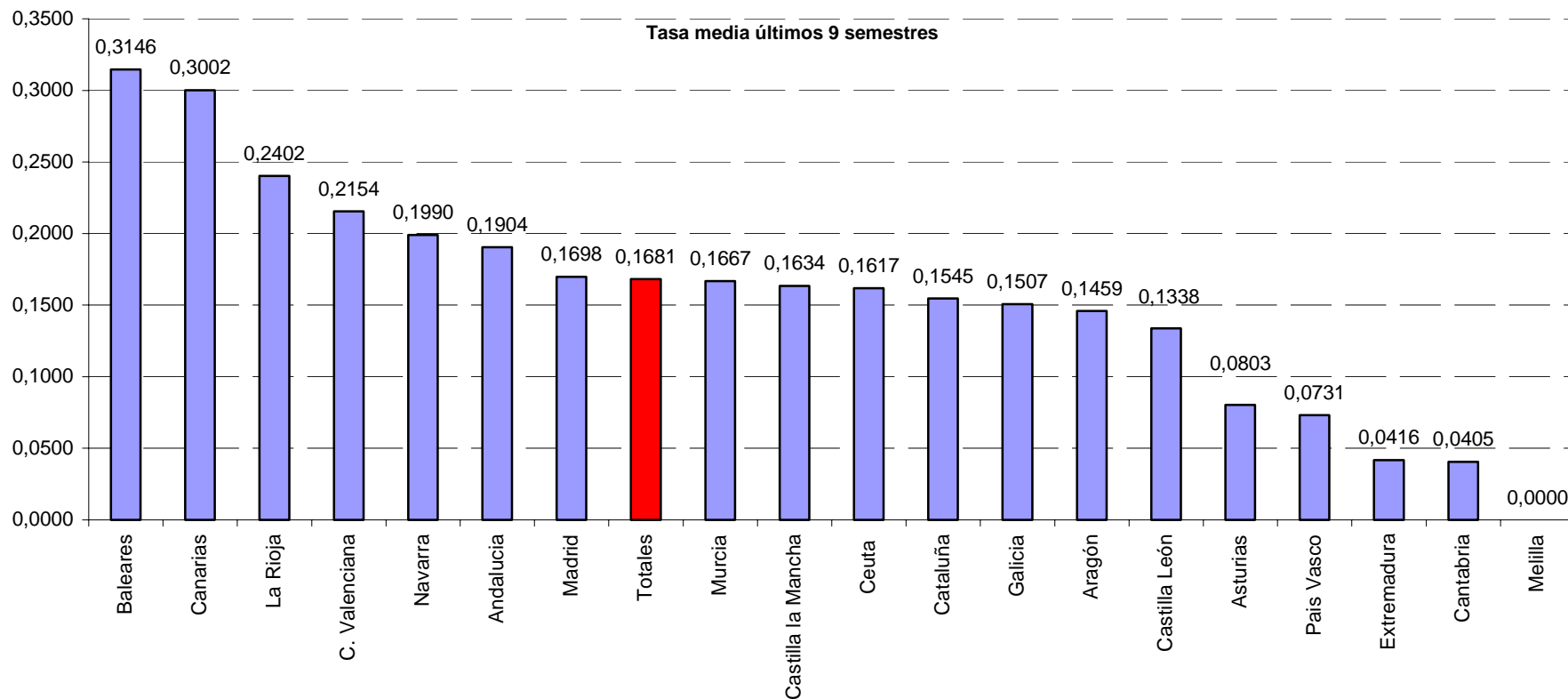

Peso de las Comunidades Autónomas en relación al total de mujeres asesinadas en todo el estado

La tabla define una ratio refiriendo a dos magnitudes:

1. "nº de asesinatos homicidios de cada comunidad dividido por su población de mujeres"
2. "nº de asesinatos homicidios de todo el territorio dividido por el total nacional de mujeres"

$$\frac{\left\{ \begin{array}{l} \text{número de muertas C. Autónoma} \\ \hline \text{número de mujeres C. Autónoma} \end{array} \right\}}{\left\{ \begin{array}{l} \text{número de muertas España} \\ \hline \text{número de mujeres España} \end{array} \right\}}$$

Comportamiento de las Comunidades Autónomas

| Peso Comunidad Autónoma | 1º Smtr/Peso | 2º Smtr/Peso | 3º Smtr/Peso | 4º Smtr/Peso | 5º Smtr/Peso | 6º Smtr/Peso | 7º Smtr/Peso | 8º Smtr/Peso | 9º Smtr/Peso |
|-------------------------|--------------|--------------|--------------|--------------|--------------|--------------|--------------|--------------|--------------|
| Andalucía | 0,9295 | 1,7990 | 1,0551 | 0,7967 | 1,5492 | 1,5073 | 1,1741 | 0,4290 | 0,9915 |
| Aragón | 0,0000 | 0,0000 | 0,0000 | 0,0000 | 0,9497 | 0,9241 | 0,8998 | 2,6300 | 1,5196 |
| Asturias | 0,0000 | 1,2132 | 1,0164 | 0,0000 | 0,0000 | 2,0329 | 0,0000 | 0,0000 | 0,0000 |
| Baleares | 2,0475 | 6,3408 | 0,0000 | 1,7550 | 1,3650 | 0,0000 | 2,5864 | 3,7801 | 0,0000 |
| Canarias | 0,0000 | 0,7890 | 2,6443 | 0,8736 | 0,6794 | 3,9665 | 2,5747 | 2,5087 | 1,0871 |
| Cantabria | 0,0000 | 2,4477 | 0,0000 | 0,0000 | 0,0000 | 0,0000 | 0,0000 | 0,0000 | 0,0000 |
| Castilla la Mancha | 2,9457 | 1,5204 | 0,0000 | 1,6833 | 1,9638 | 0,6369 | 0,6201 | 0,0000 | 0,5237 |
| Castilla León | 0,6965 | 0,5392 | 0,0000 | 2,3879 | 0,4643 | 0,0000 | 0,8798 | 1,7144 | 0,7429 |
| Cataluña | 0,5364 | 1,0381 | 0,6958 | 0,6896 | 0,8940 | 0,5219 | 1,0163 | 0,9902 | 1,5734 |
| Ceuta | 0,0000 | 0,0000 | 0,0000 | 0,0000 | 0,0000 | 0,0000 | 0,0000 | 0,0000 | 6,7363 |
| Melilla | 0,0000 | 0,0000 | 0,0000 | 0,0000 | 0,0000 | 0,0000 | 0,0000 | 0,0000 | 0,0000 |
| C. Valenciana | 2,0516 | 0,6353 | 1,3308 | 1,0551 | 1,3677 | 0,7985 | 1,0366 | 2,7776 | 0,6565 |
| Extremadura | 0,0000 | 0,0000 | 1,0549 | 0,0000 | 0,0000 | 0,0000 | 1,0272 | 0,0000 | 0,0000 |
| Galicia | 0,6194 | 0,4796 | 0,8036 | 1,0619 | 1,2389 | 0,0000 | 1,5649 | 0,3812 | 1,6519 |
| La Rioja | 6,2536 | 0,0000 | 0,0000 | 0,0000 | 0,0000 | 0,0000 | 0,0000 | 0,0000 | 6,6705 |
| Madrid | 0,6169 | 0,4776 | 2,4007 | 1,8506 | 0,8225 | 1,6005 | 0,5844 | 0,1898 | 0,6580 |
| Murcia | 1,4466 | 0,0000 | 0,9383 | 0,0000 | 0,0000 | 1,8766 | 0,9136 | 1,7804 | 1,5430 |
| Navarra | 3,1089 | 0,0000 | 0,0000 | 0,0000 | 0,0000 | 2,0166 | 1,9635 | 0,0000 | 3,3161 |
| Pais Vasco | 1,6300 | 0,6310 | 0,0000 | 0,6986 | 1,0867 | 0,0000 | 0,0000 | 0,5015 | 0,0000 |
| Totales | 1 | 1 | 1 | 1 | 1 | 1 | 1 | 1 | 1 |

Comportamiento de las Comunidades Autónomas en relación al peso medio.

| Peso Comunidad Autónoma | Peso medio |
|-------------------------|------------|
| Baleares | 1,8720 |
| Canarias | 1,7860 |
| La Rioja | 1,4294 |
| C. Valenciana | 1,2818 |
| Navarra | 1,1843 |
| Andalucía | 1,1331 |
| Madrid | 1,0105 |
| Totales | 1,0000 |
| Murcia | 0,9919 |
| Castilla la Mancha | 0,9725 |
| Ceuta | 0,9623 |
| Cataluña | 0,9195 |
| Galicia | 0,8967 |
| Aragón | 0,8683 |
| Castilla León | 0,7960 |
| Asturias | 0,4776 |
| Pais Vasco | 0,4347 |
| Extremadura | 0,2478 |
| Cantabria | 0,2409 |
| Melilla | 0,0000 |

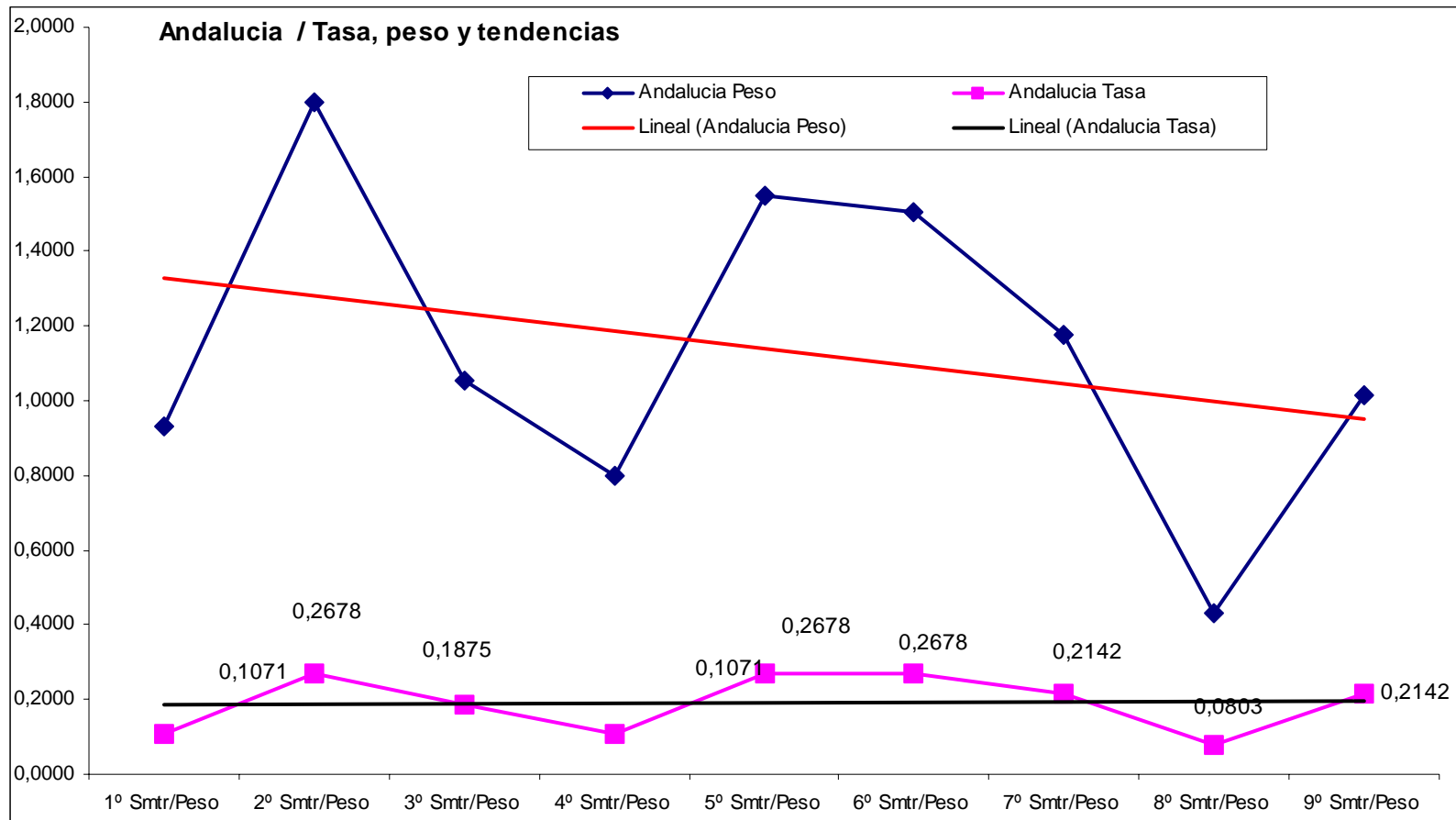

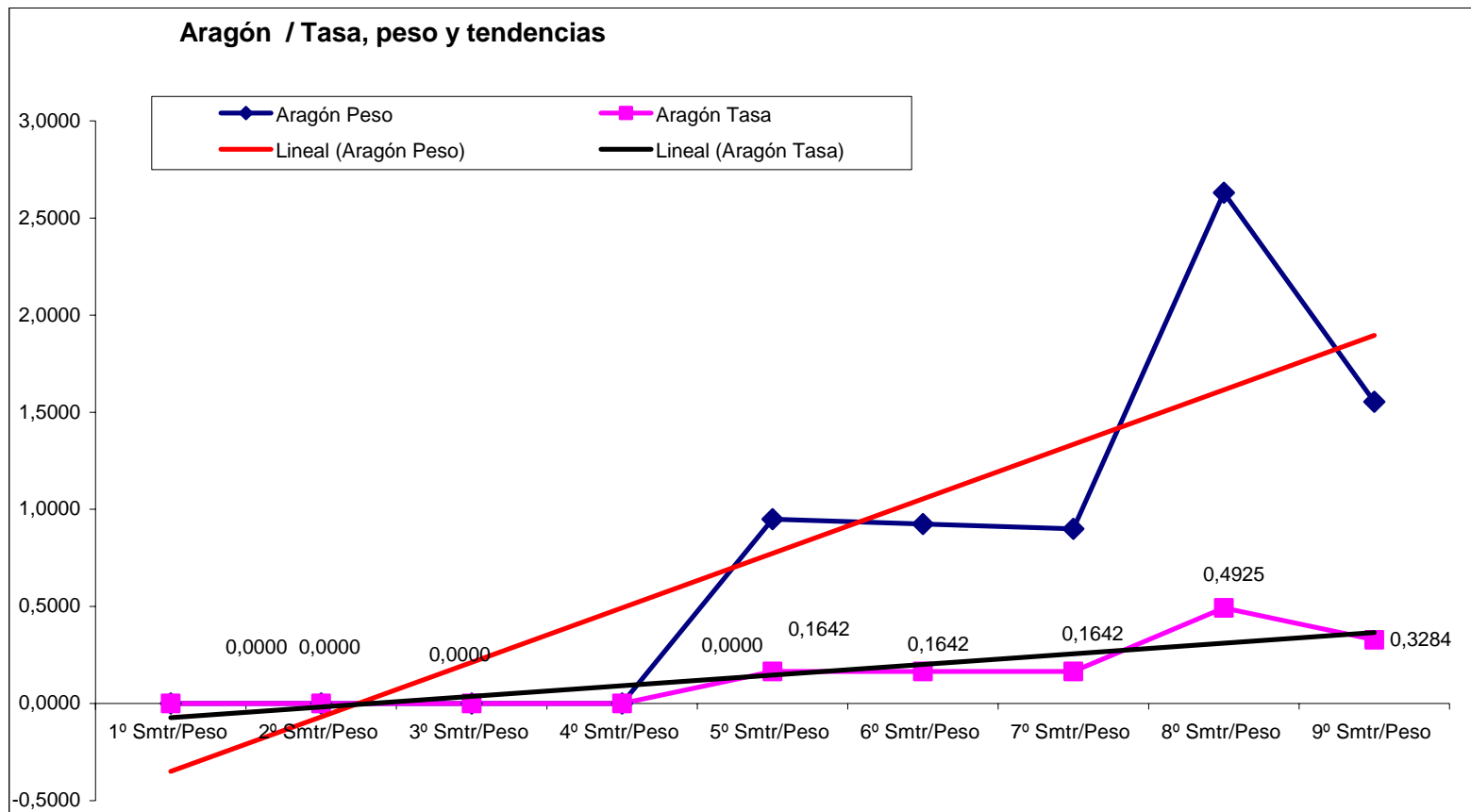

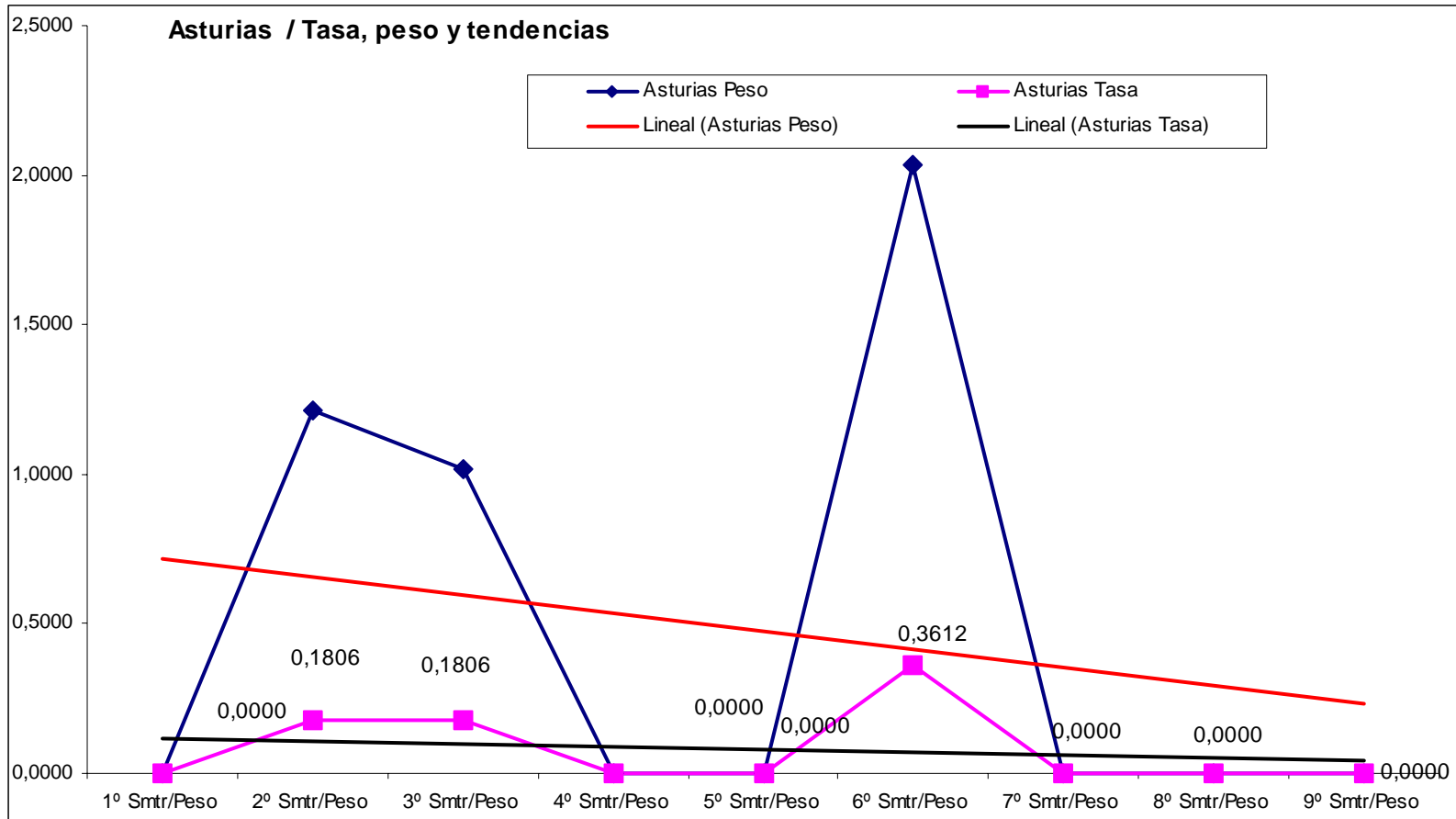

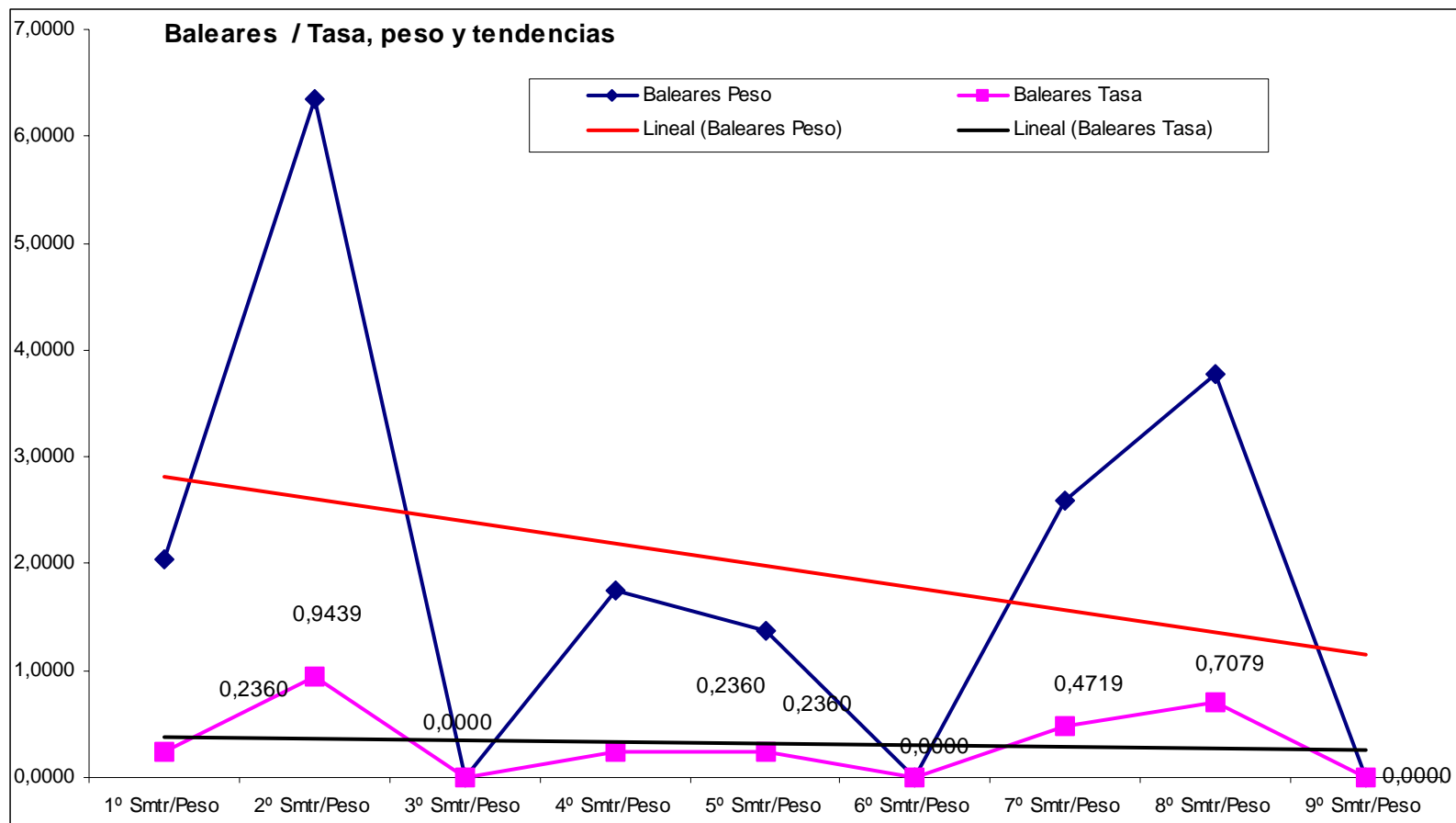

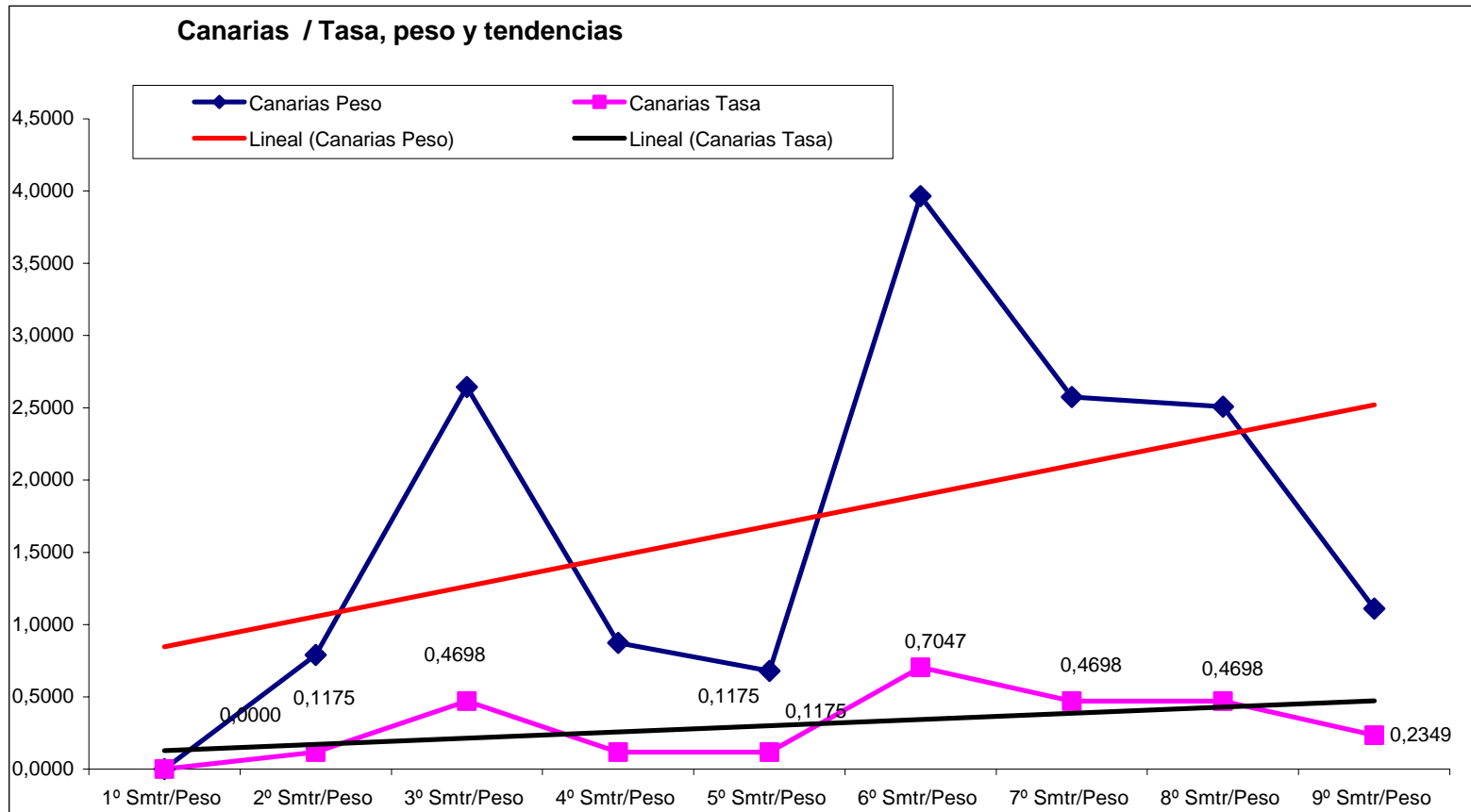

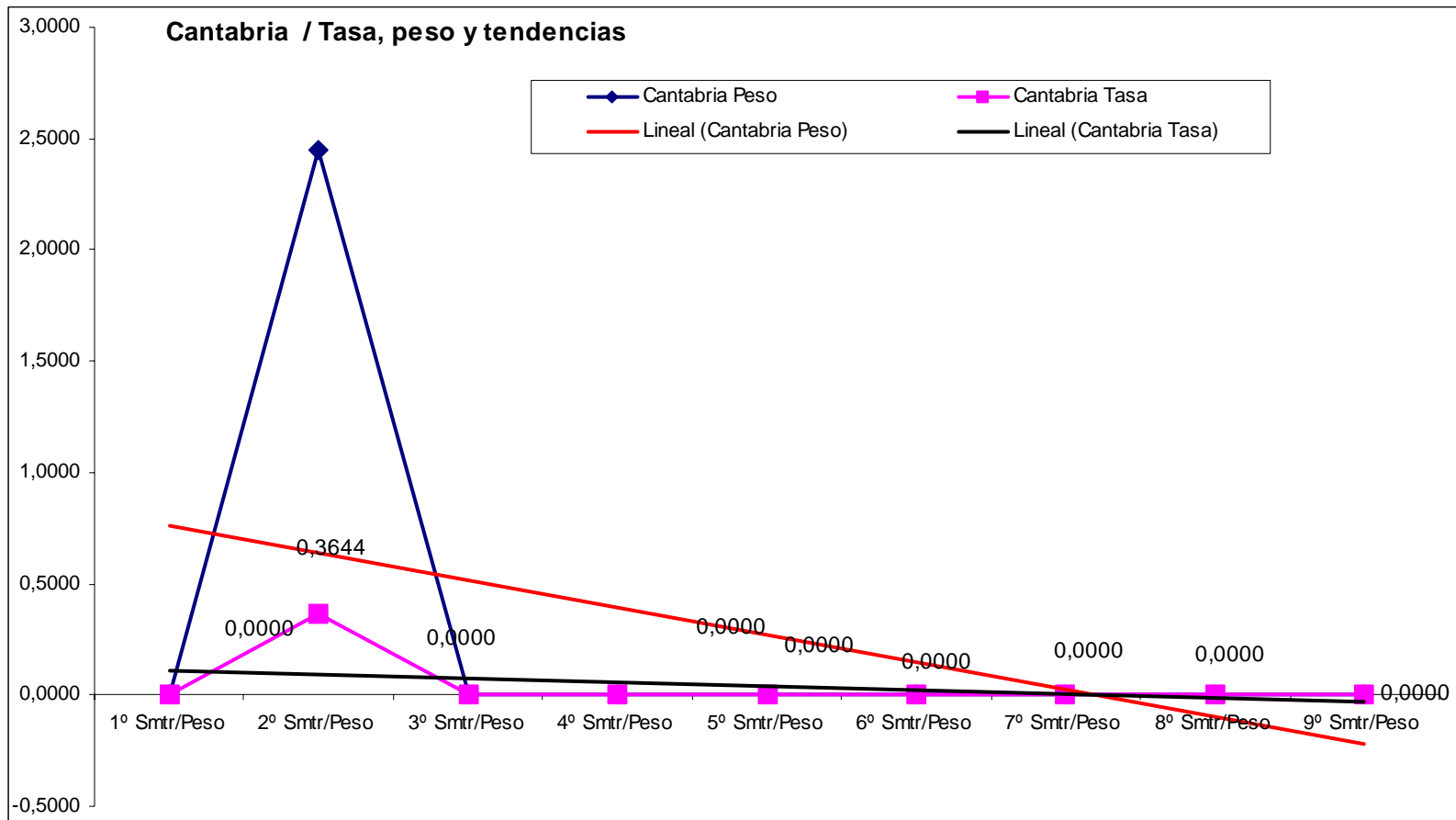

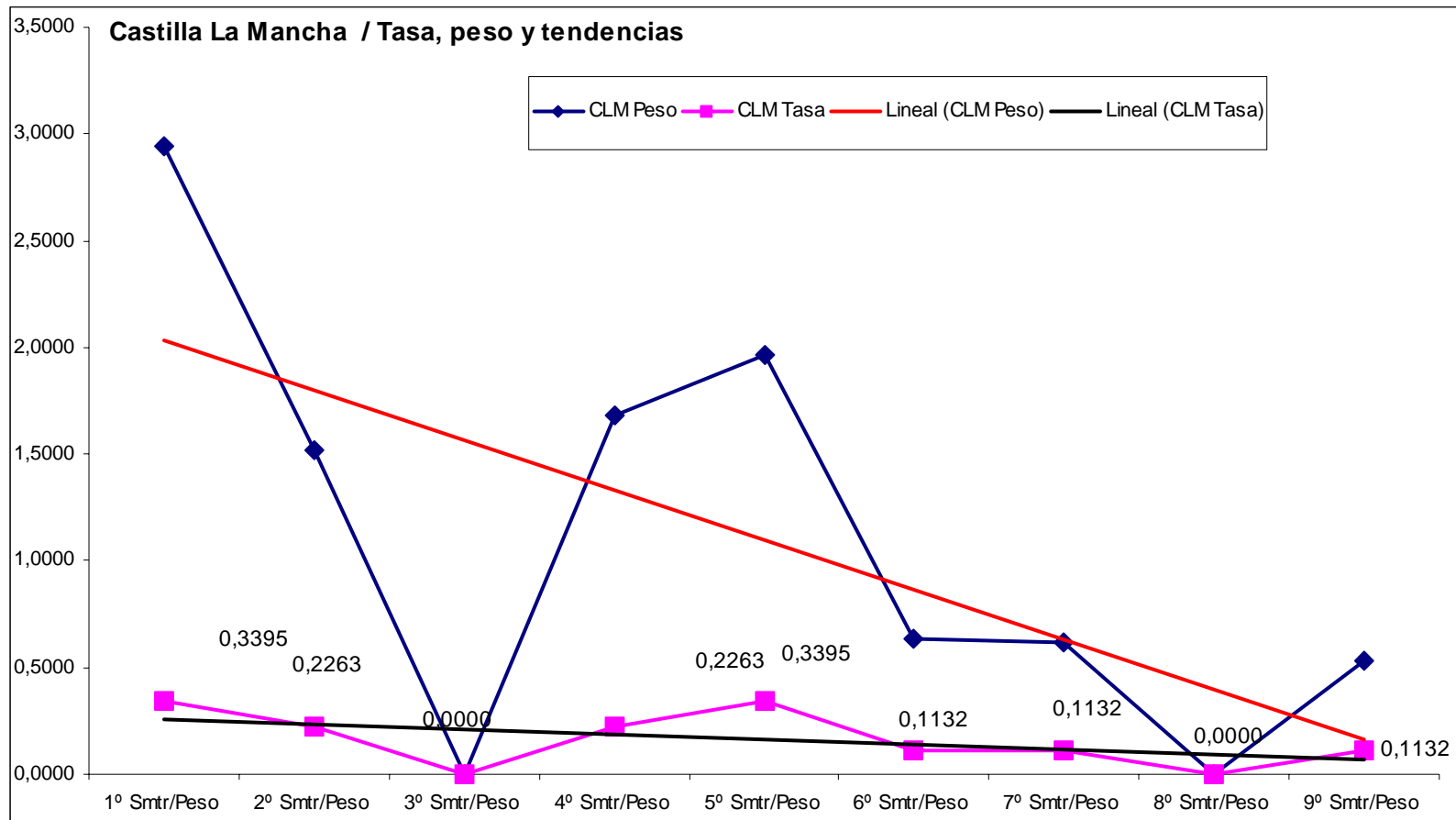

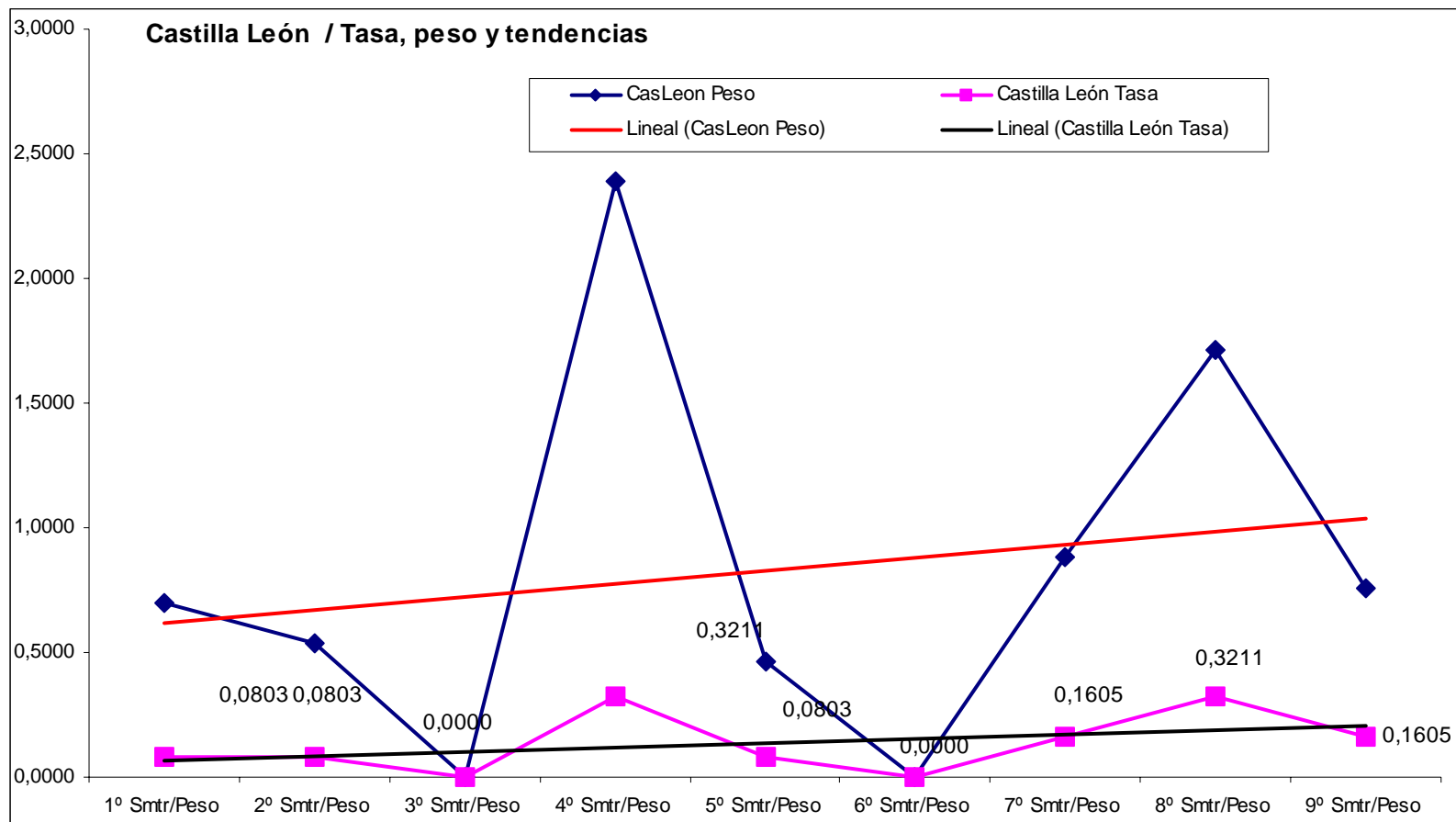

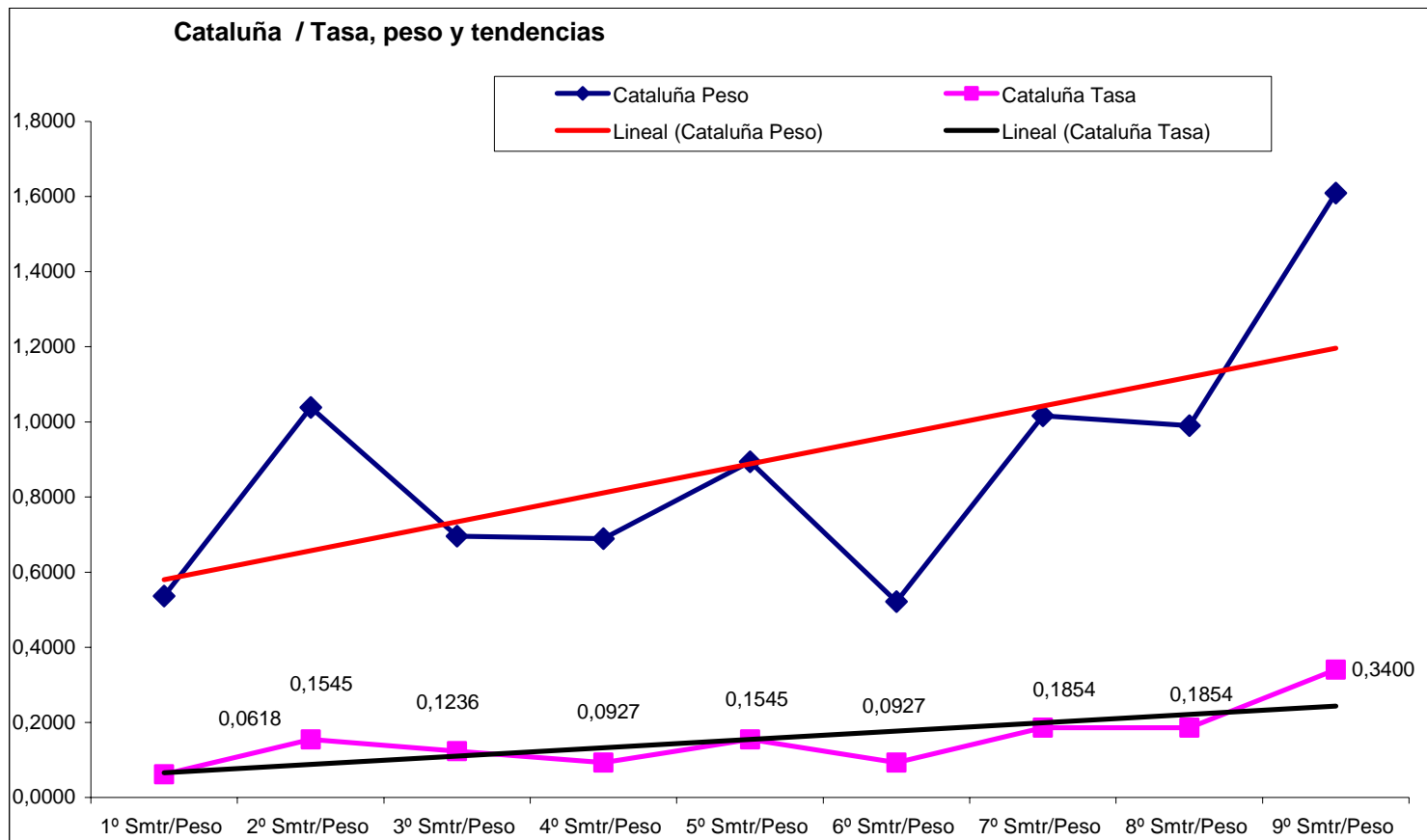

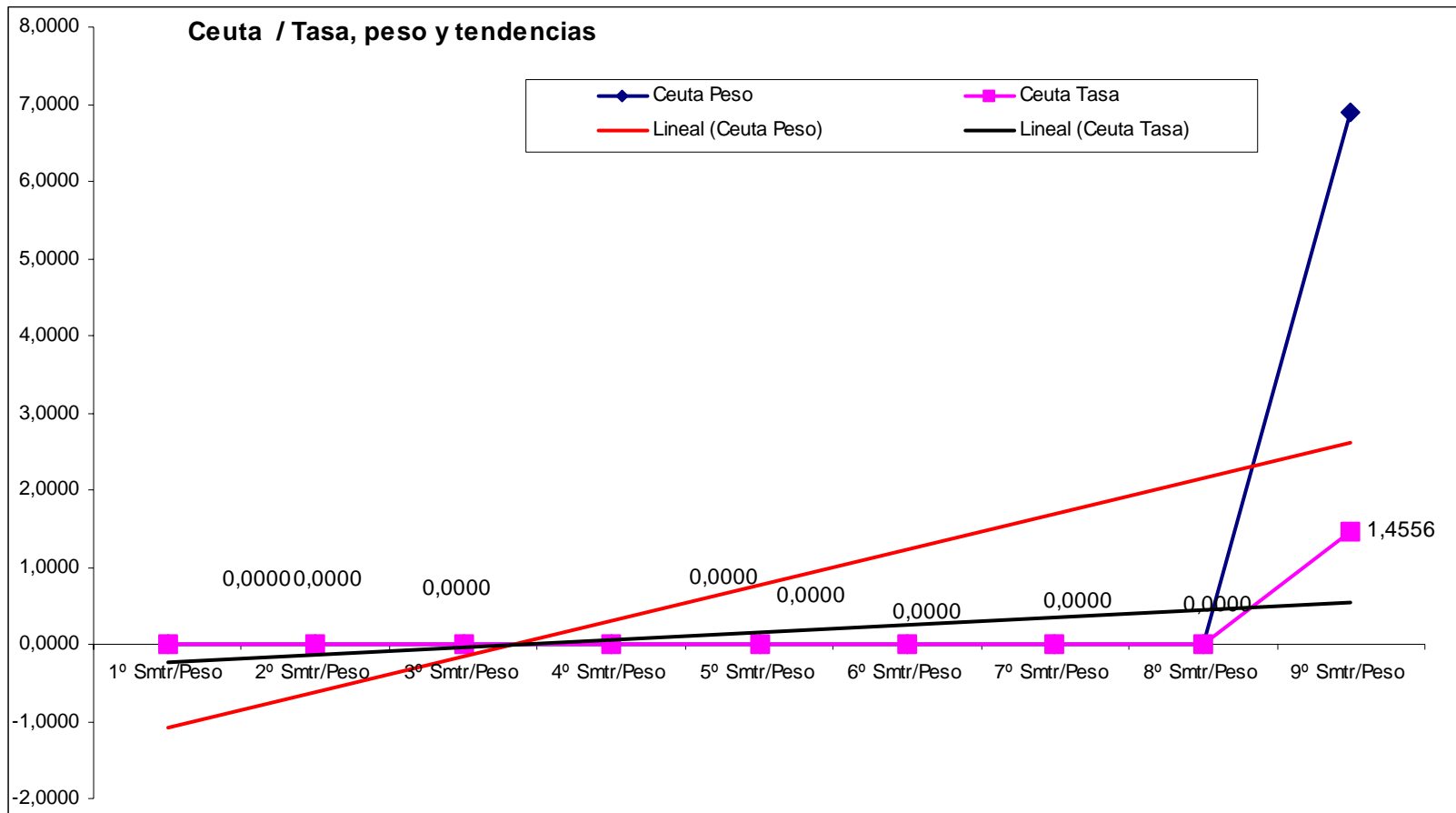

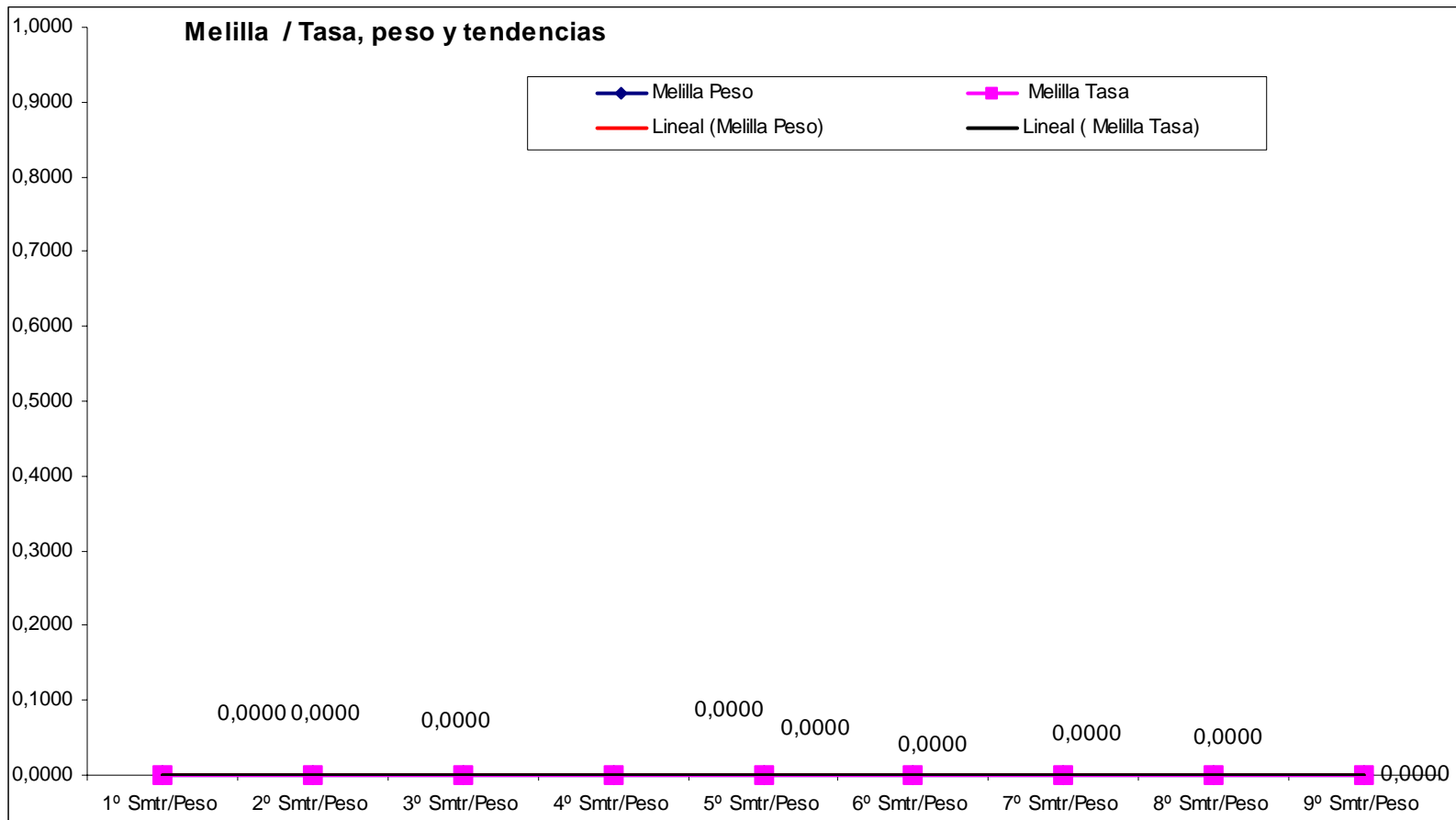

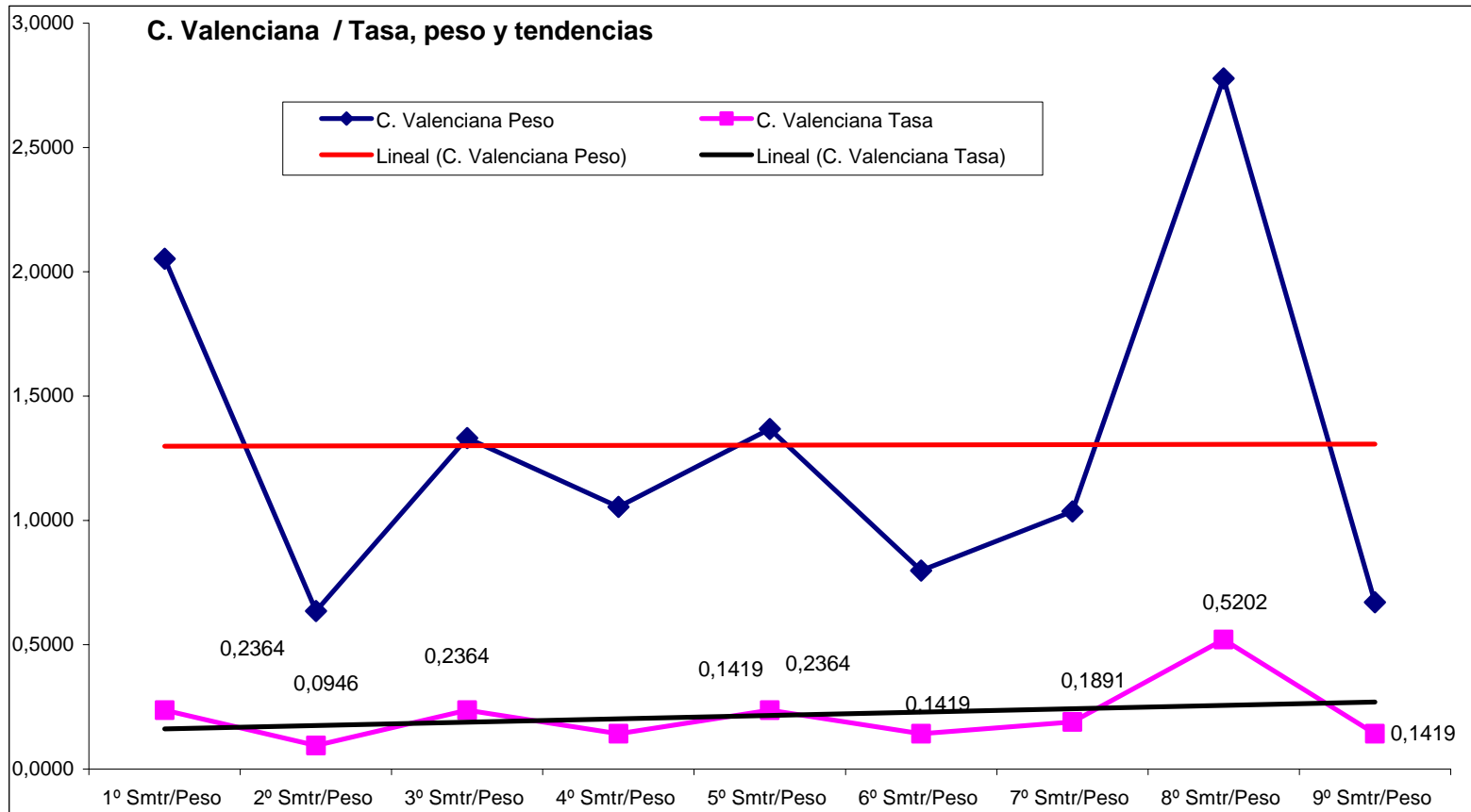

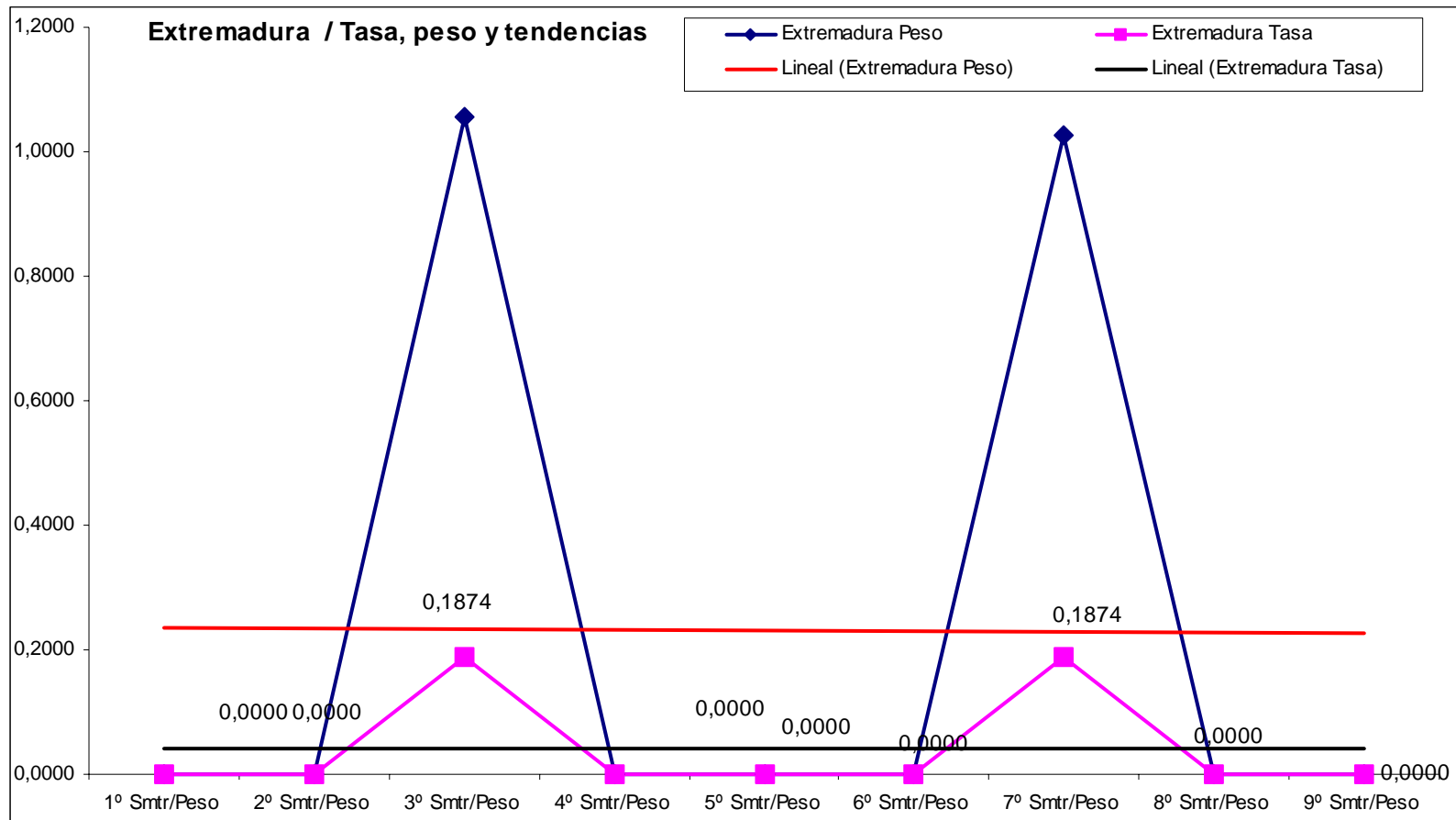

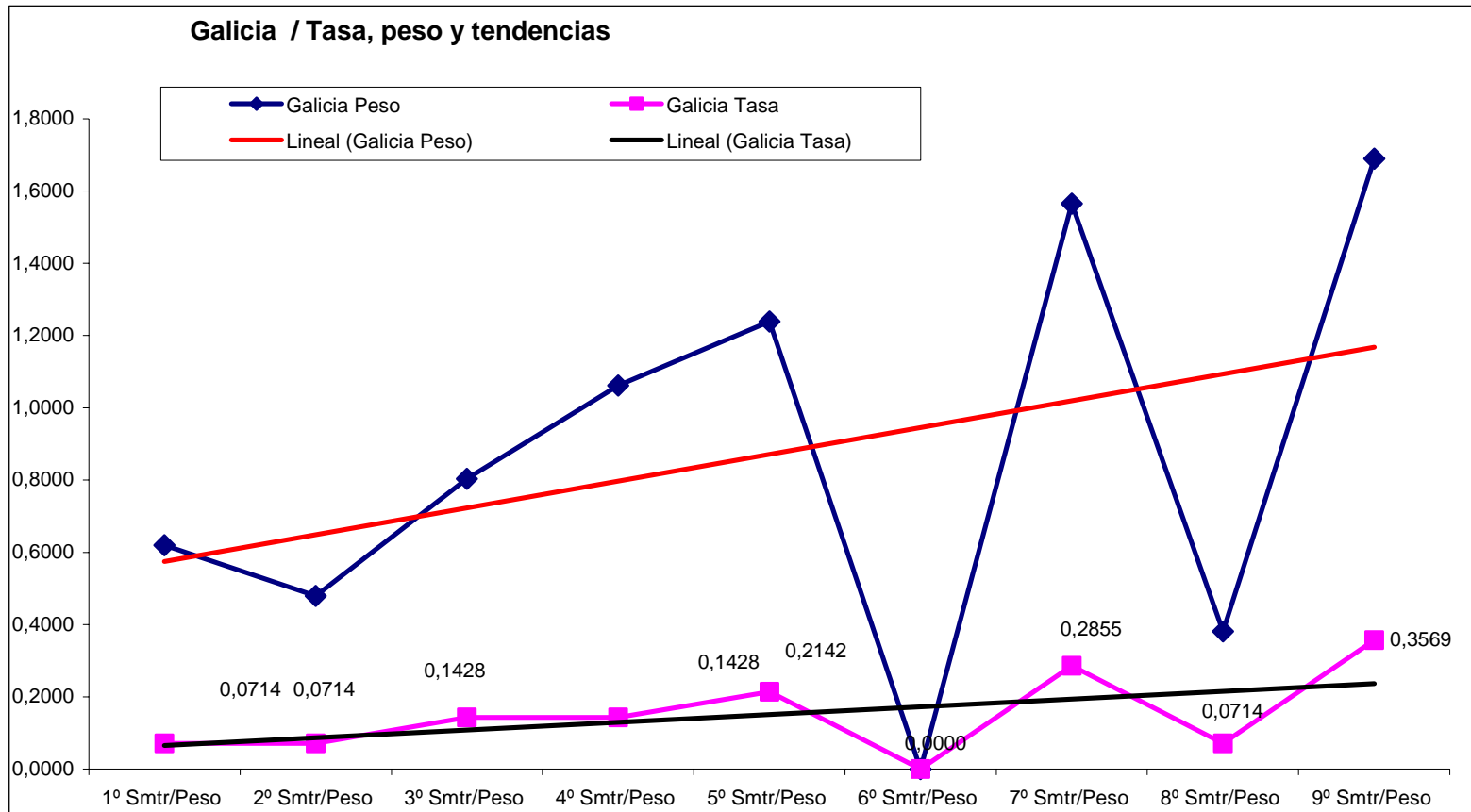

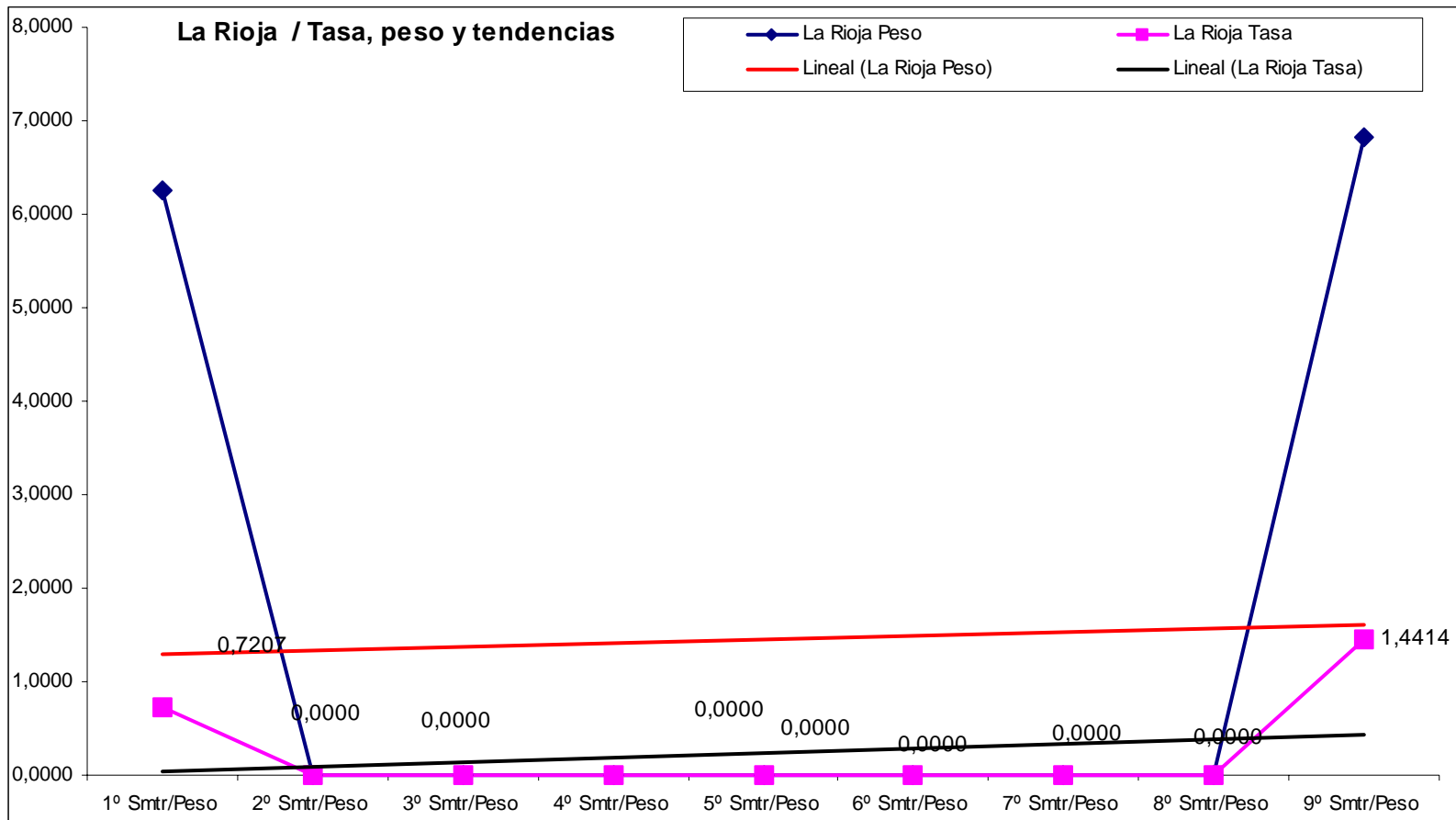

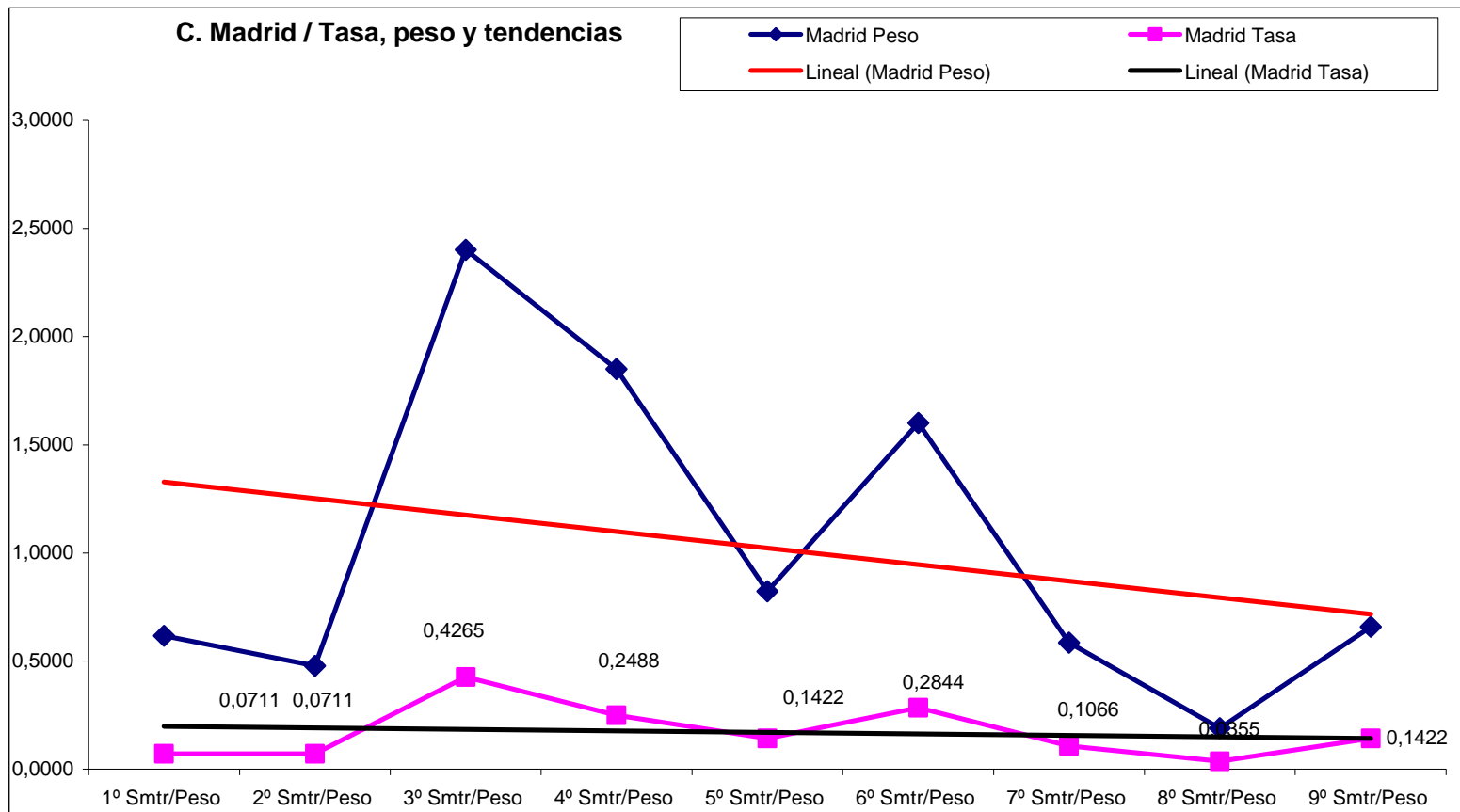

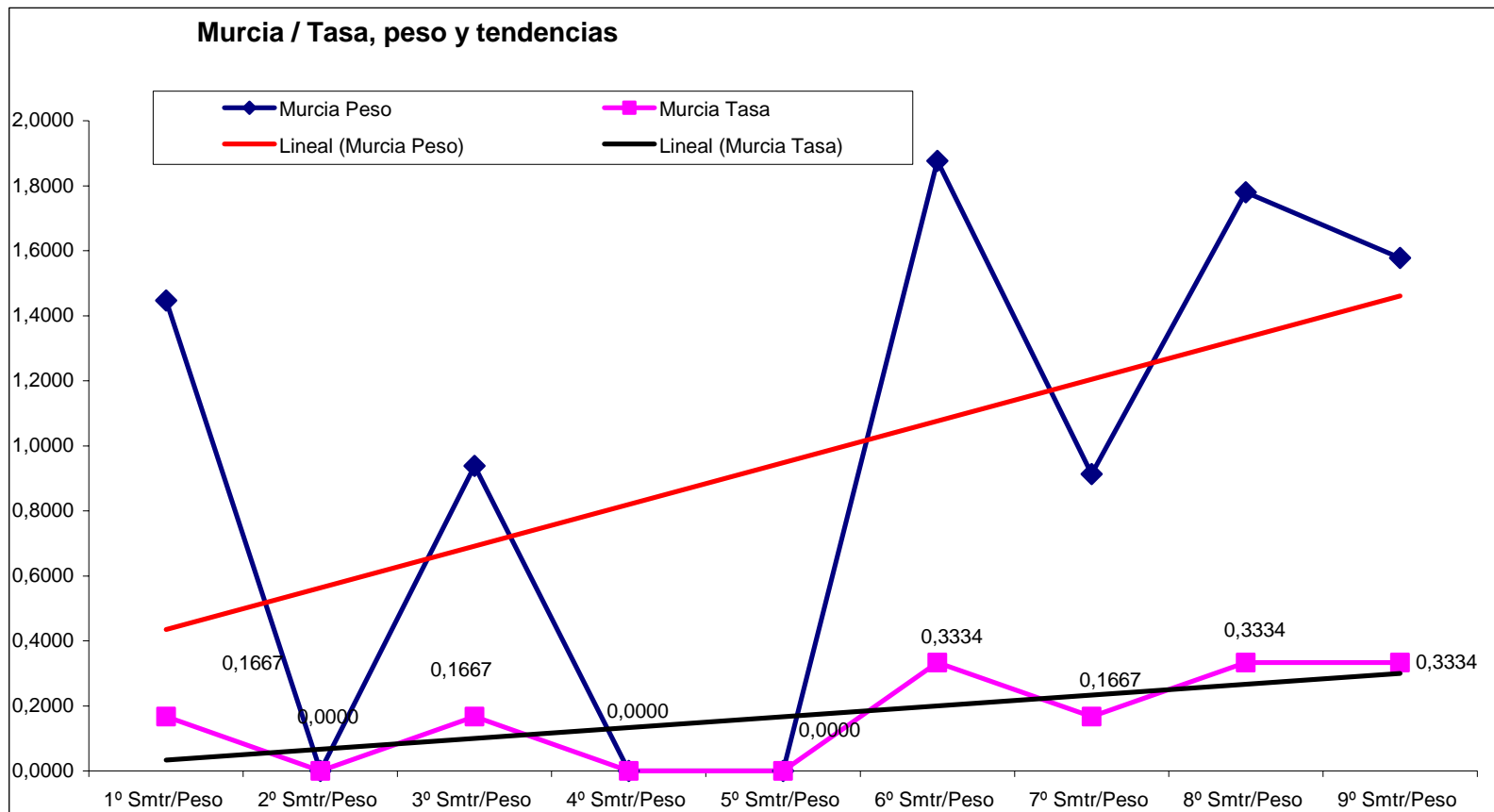

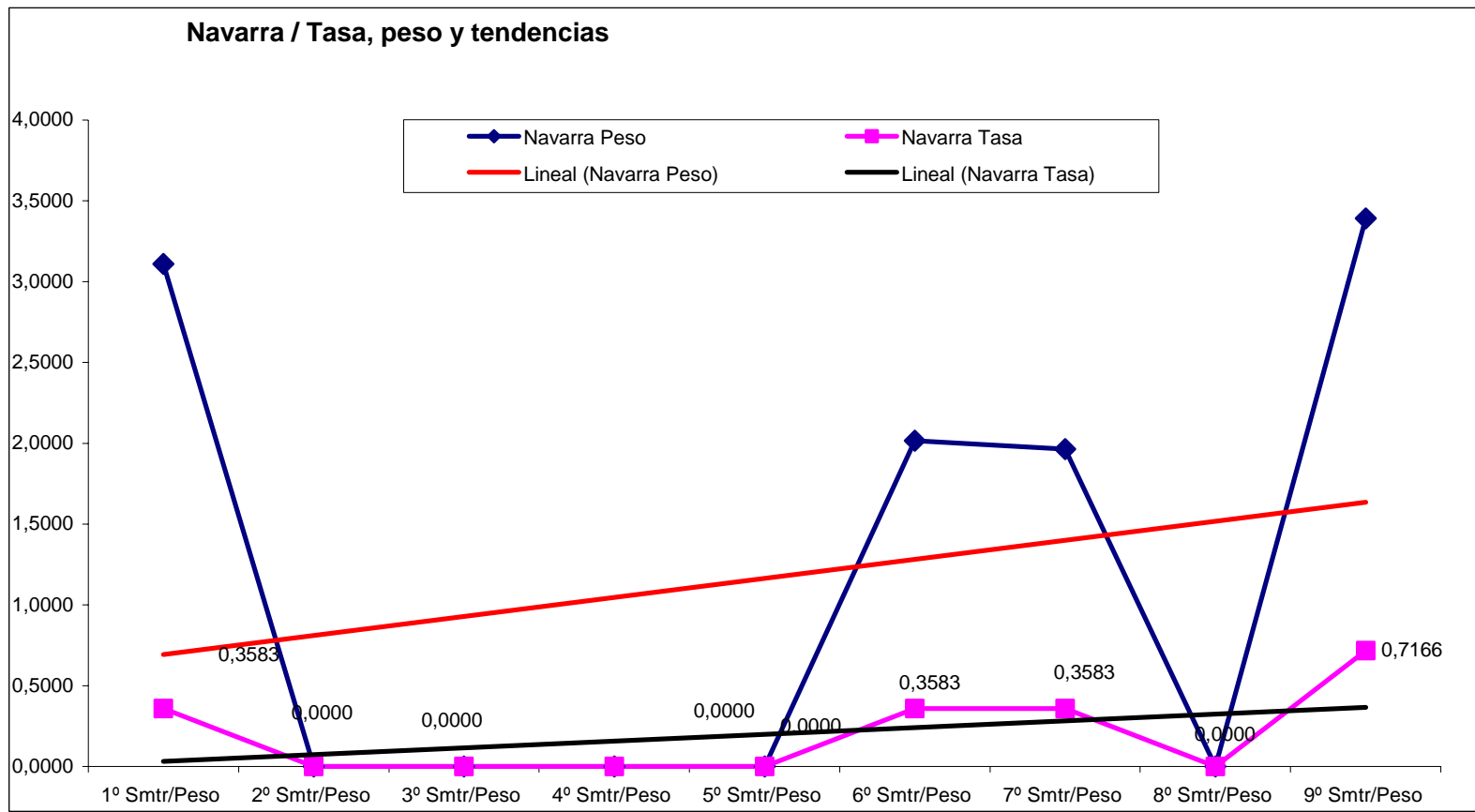

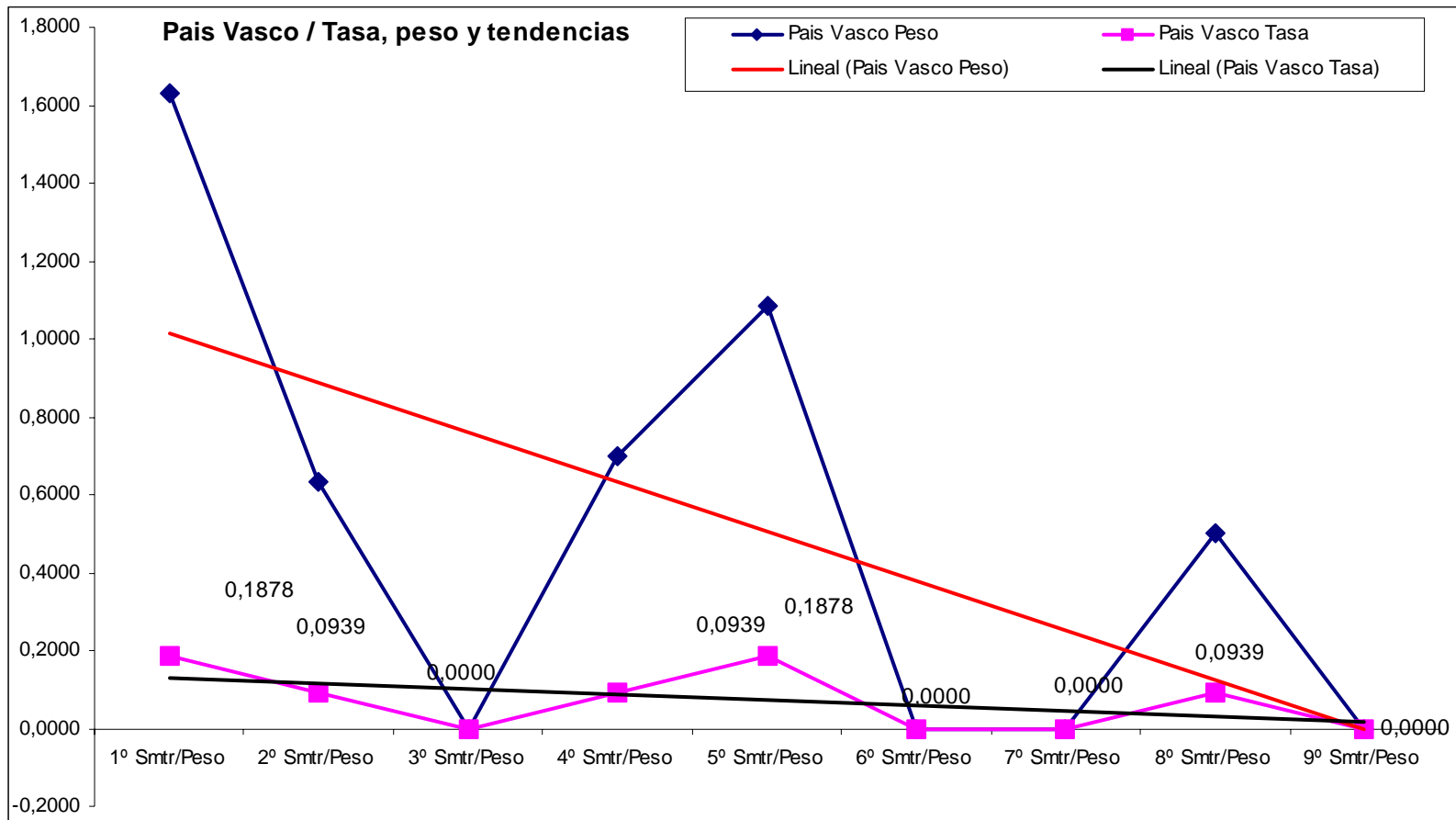

A la Baja

- Asturias
- Cantabria
- Castilla la Mancha
- Madrid
- País Vasco

Estable

- Extremadura
- Melilla

Al Alza / desacelerando

- Andalucía
- Baleares
- C. Valenciana

Al Alza / acelerando

- Aragón
- Canarias
- Cataluña
- Ceuta
- Galicia
- Castilla León
- La Rioja
- Murcia
- Navarra

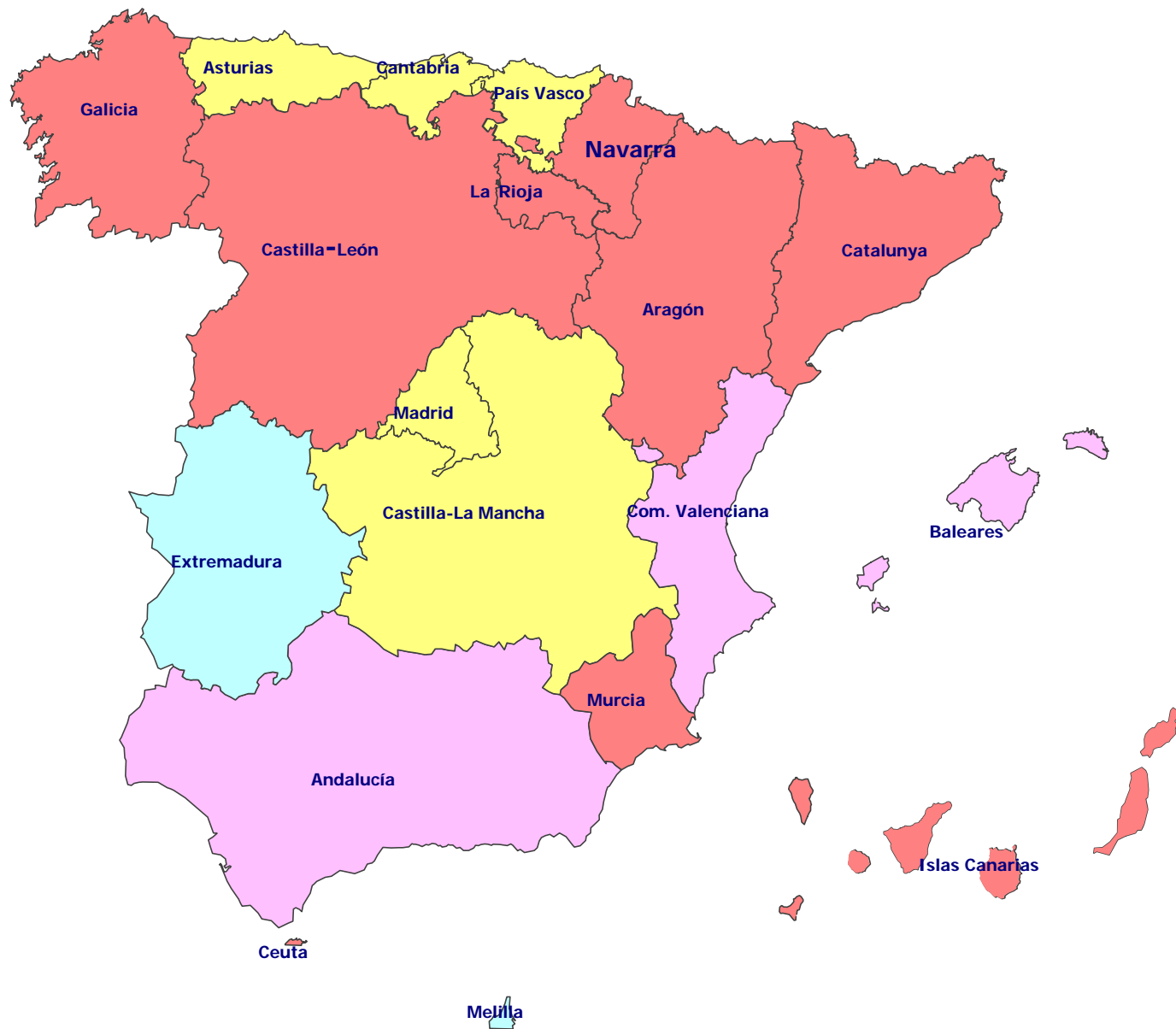

Anexo 1

| periodo 1999 / 2002 | Asesinatos homicidios | % | periodo 2003 | Ases /homicidios | % |
|-----------------------|--------------------------|----|-----------------------|------------------|-----|
| Total Nacional | 270 | | Total Nacional | 45 | |
| 1ER.SEMESTRE | 135 | 50 | 1ER.SEMESTRE | 45 | 100 |
| 2º SEMESTRE | 135 | 50 | 2º SEMESTRE | 0 | 0 |

Porcentaje de asesinatos / homicidios por semestres y comunidades autónomas

| | | | | | |
|---------------------------|-----------|-----|---------------------------|-----------|-----|
| Andalucía | 56 | | Andalucía | 8 | |
| 1ER.SEMESTRE | 29 | 52 | 1ER.SEMESTRE | 8 | 14 |
| 2º SEMESTRE | 27 | 48 | 2º SEMESTRE | | 0 |
| Aragón | 6 | | Aragón | 2 | |
| 1ER.SEMESTRE | 2 | 33 | 1ER.SEMESTRE | 2 | 33 |
| 2º SEMESTRE | 4 | 67 | 2º SEMESTRE | | 0 |
| Asturias | 4 | | Asturias | 0 | |
| 1ER.SEMESTRE | 1 | 25 | 1ER.SEMESTRE | 0 | 0 |
| 2º SEMESTRE | 3 | 75 | 2º SEMESTRE | | 0 |
| Baleares | 12 | | Baleares | 0 | |
| 1ER.SEMESTRE | 4 | 33 | 1ER.SEMESTRE | 0 | 0 |
| 2º SEMESTRE | 8 | 67 | 2º SEMESTRE | | 0 |
| Canarias | 21 | | Canarias | 2 | |
| 1ER.SEMESTRE | 9 | 43 | 1ER.SEMESTRE | 2 | 10 |
| 2º SEMESTRE | 12 | 57 | 2º SEMESTRE | | 0 |
| Cantabria | 1 | | Cantabria | 0 | |
| 1ER.SEMESTRE | 0 | 0 | 1ER.SEMESTRE | 0 | 0 |
| 2º SEMESTRE | 1 | 100 | 2º SEMESTRE | | 0 |
| Castilla la Mancha | 12 | | Castilla la Mancha | 1 | |
| 1ER.SEMESTRE | 7 | 58 | 1ER.SEMESTRE | 1 | 8 |
| 2º SEMESTRE | 5 | 42 | 2º SEMESTRE | | 0 |
| Castilla León | 13 | | Castilla León | 2 | |
| 1ER.SEMESTRE | 4 | 31 | 1ER.SEMESTRE | 2 | 15 |
| 2º SEMESTRE | 9 | 69 | 2º SEMESTRE | | 0 |
| Cataluña | 34 | | Cataluña | 11 | |
| 1ER.SEMESTRE | 17 | 50 | 1ER.SEMESTRE | 11 | 32 |
| 2º SEMESTRE | 17 | 50 | 2º SEMESTRE | | 0 |
| Ceuta y Melilla | 0 | | Ceuta y Melilla | 1 | |
| 1ER.SEMESTRE | 0 | 0 | 1ER.SEMESTRE | 1 | 2 |
| 2º SEMESTRE | 0 | 0 | 2º SEMESTRE | | 0 |
| C. Valenciana | 38 | | C. Valenciana | 3 | |
| 1ER.SEMESTRE | 19 | 7 | 1ER.SEMESTRE | 3 | 1 |
| 2º SEMESTRE | 19 | 7 | 2º SEMESTRE | | 0 |
| Extremadura | 2 | | Extremadura | 0 | |
| 1ER.SEMESTRE | 2 | 100 | 1ER.SEMESTRE | 0 | 0 |
| 2º SEMESTRE | 0 | 0 | 2º SEMESTRE | | 0 |
| Galicia | 14 | 5 | Galicia | 5 | 2 |
| 1ER.SEMESTRE | 10 | 4 | 1ER.SEMESTRE | 5 | 2 |
| 2º SEMESTRE | 4 | 1 | 2º SEMESTRE | | 0 |
| La Rioja | 1 | | La Rioja | 2 | |
| 1ER.SEMESTRE | 1 | 100 | 1ER.SEMESTRE | 2 | 200 |
| 2º SEMESTRE | 0 | 0 | 2º SEMESTRE | | 0 |
| Madrid | 39 | | Madrid | 4 | |
| 1ER.SEMESTRE | 21 | 54 | 1ER.SEMESTRE | 4 | 10 |
| 2º SEMESTRE | 18 | 46 | 2º SEMESTRE | | 0 |
| Murcia | 7 | | Murcia | 2 | |
| 1ER.SEMESTRE | 3 | 43 | 1ER.SEMESTRE | 2 | 29 |
| 2º SEMESTRE | 4 | 57 | 2º SEMESTRE | | 0 |
| Navarra | 3 | | Navarra | 2 | |
| 1ER.SEMESTRE | 2 | 67 | 1ER.SEMESTRE | 2 | 67 |
| 2º SEMESTRE | 1 | 33 | 2º SEMESTRE | | 0 |
| Pais Vasco | 7 | | Pais Vasco | 0 | |
| 1ER.SEMESTRE | 4 | 57 | 1ER.SEMESTRE | 0 | 0 |
| 2º SEMESTRE | 3 | 43 | 2º SEMESTRE | | 0 |