

Profil

Universitas Mulawarman

2009

Profil Universitas Mulawarman 2009



Trough Research University



Universitas Mulawarman

www.unmul.ac.id

Profil Universitas Mulawarman



Mulawarman University

Trough Research University

Universitas Mulawarman

Alamat : Rektorat Universitas Mulawarman
Jl.Kuaro Kampus Unmul Gunung Kelua, Samarinda
75119, Kalimantan Timur, Indonesia

Telp. : 62-541-741118

Fax : 62-541-747479

Home Page : <http://www.unmul.ac.id>

e-mail : rektorat@unmul.ac.id

Sambutan Rektor

Selamat Datang di Kampus Universitas Mulawarman

Puji dan Syukur kami panjatkan kehadiran Tuhan Yang Maha Esa, karena limpahan Rahmat dan Karunia-Nya, Profil Universitas Mulawarman dapat diselesaikan. Buku ini berisi penjelasan tentang Universitas tertua dan terbesar di Kalimantan Timur. Secara Geografis Kalimantan Timur terletak pada zona ekologi hutan hujan tropis, dimana Universitas Mulawarman turut serta berperan meningkatkan pemanfaatan sumber daya alam dan sumber daya manusia yang berkualitas dalam pengembangan ilmu pengetahuan, penelitian dan pengabdian pada masyarakat.

Profil ini juga secara singkat menjelaskan tentang keberadaan Universitas Mulawarman sejak awal perkembangan, sampai dengan saat ini. Harapannya Profil ini dibuat untuk memberikan informasi dan sebagai sarana untuk memperkenalkan Universitas Mulawarman kepada Masyarakat, agar dapat mendatangkan minat untuk bekerjasama dalam pengembangan ilmu pengetahuan, penelitian dan pengabdian pada masyarakat (Entrepreneurship).

Atas perhatian dan partisipasi dari semua pihak yang telah membantu penyusunan Buku Profil Universitas Mulawarman ini, kami ucapkan terima kasih.

Samarinda, Desember 2009
Rektor,

Prof.Dr.Ir.H.Ach.Ariffien Bratawinata,M.Agr.
NIP. 194607311973021001

Daftar Isi

Universitas Mulawarman	i
Sambutan Rektor	ii
Daftar Isi	iii
Sejarah Universitas Mulawarman	1
Struktur Organisasi	3
Sumber Daya Manusia	4
Senat Universitas	7
Prgram Studi	9
Fakultas dan Program Pascasarjana	10
Lembaga Penelitian	20
Lembaga Pengabdian Pada Masyarakat	21
Unit Pelaksana Teknis	22
Kerjasama	29
Profesor dan Doktor	33
Kegiatan Kemahasiswaan	34
Informasi Umum	34
Sarana dan Prasarana	36
Daftar No.Telp	40

Sejarah Singkat Universitas Mulawarman

Pada tanggal 7 Juni 1962 , berdasarkan Keputusan Gubernur Kepala Daerah Tingkat I Kalimantan Timur No. 15/PPK/ KDH /1962 maka berdirilah sebuah perguruan tinggi yang berkedudukan di Samarinda dengan nama : Perguruan Tinggi Mulawarman . Kemudian pada tanggal 27 September 1962 ditetapkan sebagai tanggal berdirinya Universitas Mulawarman, berdasarkan Surat Keputusan Menteri Pendidikan dan Ilmu Pengetahuan No. 130 Tahun 1962 tanggal 28 September akan dikukuhkan secara resmi berdasarkan Surat Keputusan Presiden RI.I No. 65 tanggal 23 April 1963. Pada awalnya Universitas Mulawarman memiliki 4 Fakultas : Ketatanegaraan dan Ketataniagaan, Fakultas Pertanian, Fakultas Kehutanan, Fakultas Pertambangan. berdasarkan Surat Keputusan Presiden R.I No. 66 tanggal 7 September 1982 menjadi :

1. Fakultas Ekonomi
2. Fakultas Ilmu Sosial & Politik
3. Fakultas Pertanian
4. Fakultas Kehutanan
5. Fakultas Keguruan dan Ilmu Pendidikan

Sejak Tahun 2000, Universitas Mulawarman berkembang dengan tambahan Fakultas dan Program Studi baru, sampai dengan tahun 2008 ini, Universitas Mulawarman memilik 11 (sebelas) Fakultas dan 1 (satu) UP.Fakultas serta 53 Program Studi, setelah penambahan 7 (tujuh) Fakultas baru, yaitu :

1. Fakultas Perikanan dan Ilmu Kelautan dengan Ijin Dikti No: 229/Dikti/Kep/1996 dan SK Mendiknas No : 237/0/2000
2. Fakultas Hukum Ijin Dikti No : 2296/D/T/2005 dan SK No : 194/DT/2005
3. Fakultas MIPA Ijin Dikti No : 2811/D/T/2001 dan SK Mendiknas No : 109/DT/2006
4. Fakultas Teknik Ijin Dikti No : 1192/D/T/2003 dan berubah menjadi Fakultas dengan SK No : 397/DT/2007
5. Fakultas Kesehatan Masyarakat Ijin Dikti No : 2005/D/T/2005 dan berubah menjadi Fakultas dengan SK No : 230/DT/2008
6. Fakultas Kedokteran Ijin Dikti No : 2083/D/T/2001 dan berubah menjadi Fakultas dengan Ijin Dikti No : 231/DT/2008 tanggal 07 Mei 2008
7. UP. Fakultas Farmasi dengan ijin Penyelenggaraan Dikti Nomor : 4692/D/T/2008 dan Menjadi Fakultas dengan Keputusan Rektor Nomor : 03/DT/2009

Struktur Organisasi Universitas Mulawarman

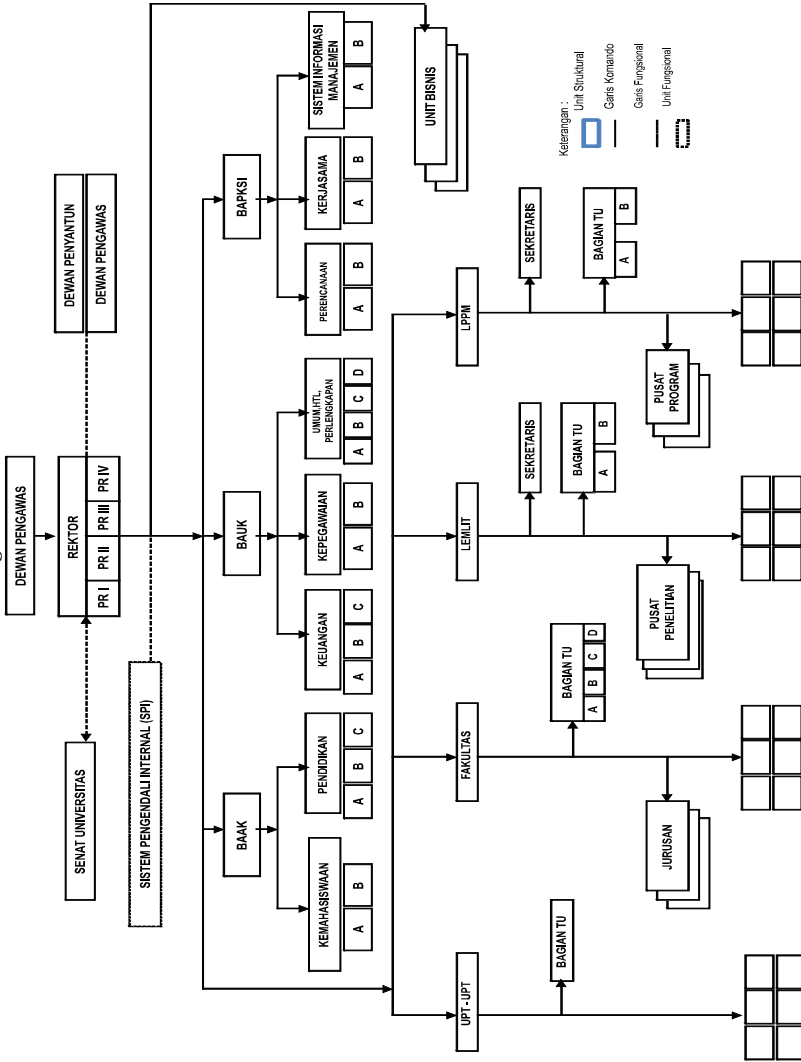

Struktur Organisasi

1. Rektor : **Prof.Dr. Ir.H.A.Ariffien Bratawinata, M.Agr**
 - ❖ Pembantu Rektor I Bidang Akademik :
Prof.Dr.Ir.H. Maman Sutisna, M.Agr
 - ❖ Pembantu Rektor II Bidang Administrasi dan Keuangan :
Prof.Drs.H. Suyatno Wijoyo
 - ❖ Pembantu Rektor III Bidang Kemahasiswaan :
Drs. Eddy Subandrijo, M.Pd
 - ❖ Pembantu Rektor IV Bidang Perencanaan, Sistem Informasi dan Kerjasama :
Prof.Dra.Hj.Rusmilawati.IM,M.Si

2. Pelayanan Administrasi dilaksanakan oleh 3 biro :
 - ❖ BAAK – Biro Administrasi Akademik dan Kemahasiswaan :
Kepala : **Drs. Saleh Usman**
 - ❖ BAUK – Biro Administrasi Umum dan Keuangan :
Kepala : **Drs. Masriani**
 - ❖ BAPKSI – Biro Administrasi Perencanaan, Kerjasama dan Sistem Informasi
Kepala : **Drs. Masjhari Fatawi, MM**

3. Sistem Pengendalian Internal (SPI) :
 - ❖ Ketua : Prof.Drs.H.A.Waris
 - ❖ Sekretaris : Jamaluddin MD,SE.,M.Si,Ak
 - ❖ Anggota :
 - Bidang Keuangan : Anisa Abubakar Lahjie,SE.,M.Si,Ak
 - Bidang Akademik : Prof.Dr.Ir.Sigit Hardwinarto,M.Agr
 - Bidang Kepegawaian : Drs.H.Anwar Basran,M.Si

Universitas terdiri dari 11 Fakultas dan 1 UP. Fakultas dengan :

- 2 Program Studi untuk Program Pendidikan Diploma Dua (D2)
- 14 Program Studi untuk program pendidikan Diploma Tiga (D3)
- 53 Program Studi untuk program pendidikan Sarjana (S1)
- 8 Program Studi untuk program pendidikan Magister (S2)
- 1 Program Studi untuk program pendidikan Doktor (S3)

1. Lembaga Penelitian yang terdiri dari atas 6 (enam) Pusat penelitian :

- ❖ Pusat Penelitian Lingkungan Hidup
- ❖ Pusat Penelitian Pengembangan Wilayah
- ❖ Pusat Penelitian Sumber Daya Alam

- ❖ Pusat Penelitian Humaniora
- 2. Lembaga Pengabdian kepada Masyarakat terdiri dari 5 (lima) Pusat :**
 - ❖ Pusat Pendidikan Masyarakat
 - ❖ Pusat Pengembangan UKM dan Kewirausahaan
 - ❖ Pusat Pengembangan Teknologi dan Penerapan Hasil Penelitian
 - ❖ Pusat Kaji Tindak dan Pengembangan Potensi Wilayah
 - ❖ Pusat Pemberdayaan Masyarakat dan KKN
- 3. Unit Pelaksana Teknis (UPT) terdiri dari 6 (enam) unit :**
 - ❖ UPT. Perpustakaan
 - ❖ UPT. Balai Bahasa
 - ❖ UPT. Pusat Komputer
 - ❖ UPT. Distance Learning
 - ❖ UPT. P2AI
 - ❖ UPT. Kebun Raya Unmul Samarinda (KRUS)

Sumber Daya Manusia

JUMLAH TENAGA PENGAJAR TETAP UNIVERSITAS MULAWARMAN KEADAAN TAHUN 2009

NO	FAKULTAS	SARJANA S-1	MAGISTER S-2	DOKTOR S-3	JUMLAH
1	Ekonomi	27	81	13	121
2	Fisipol	17	63	11	91
3	Pertanian	20	77	11	108
4	Kehutanan	13	52	34	99
5	KIP	64	95	21	180
6	Perikanan	18	41	9	68
7	Hukum	21	9	0	30
8	MIPA	14	59	6	79
9	Teknik	23	30	0	53
10	Kedokteran	9	39	0	48
11	Kesmas	11	15	0	26
12	UP.Farmasi	3	28	4	35
	JUMLAH	240	589	109	938

**JUMLAH TENAGA ADMINISTRASI
UNIVERSITAS MULAWARMAN TAHUN 2009**

NO	UNIT	JENJANG PENDIDIKAN							JUMLAH
		SD	SLTP	SLTA	D3	S1	S2	S3	
1	REKTORAT	9	8	83	27	105	14	0	246
2	FEKON	6	9	11	3	14	0	0	43
3	FISIPOL	0	0	8	8	13	2	0	31
4	FAPERTA	4	0	17	4	9	1	0	35
5	FAHUTAN	1	1	26	1	12	3	0	44
6	FKIP	1	1	17	1	9	1	0	30
7	FPIK	0	0	12	1	7	1	0	21
8	F.HUKUM	1	0	2	0	9	0	0	12
9	F.MIPA	0	4	4	0	10	0	0	18
10	F.TEKNIK	0	1	5	1	4	1	0	12
11	F.KEDOKTERAN	0	3	11	4	6	3	0	27
12	F.KESMAS	0	0	0	0	4	0	0	4
13	F.FARMASI	0	0	2	0	8	0	0	10
	JUMLAH	22	27	196	50	198	26	0	529

**PERKEMBANGAN SDM KAMPUS PERIODE
2004 – 2009**

No	SDM	TAHUN					
		2004	2005	2006	2007	2008	2009
1	Mahasiswa	20.414	22.813	24.498	24.070	26.746	31.735
2	Prod/lulusan	2.252	2.741	2.658	2.888	2.995	3.632
3	Tenaga Dosen	643	799	846	841	856	938
4	Tenaga Adm.	364	387	380	386	386	529

**Perkembangan Jumlah Mahasiswa
Periode 2004 – 2009**

NO	FAKULTAS	TAHUN					
		2004	2005	2006	2007	2008	2009
1	Ekonomi	5.334	5.669	5.096	4.934	4.988	5.613
2	ISIPOL	2.869	3.418	3.544	4.021	4.221	4.888
3	Pertanian	1.792	1.738	1.334	1.150	957	1.004
4	Kehutanan	1.364	1.369	990	750	590	439
5	Keguruan & Il.Pendidikan	3.423	3.905	6.127	6.456	8.466	11.894
6	Perikanan & Il.Kelautan	983	1.532	748	567	441	410
7	Hukum	634	740	842	867	908	1.097
8	MIPA	1.264	1.160	1.551	1.714	1.666	1.563
9	Teknik	687	758	915	966	1.088	1.058
10	Kedokteran	266	275	333	378	437	429
11	Kesehatan Masyarakat	102	265	369	610	777	923
12	UP.Farmasi	-	-	146	264	384	509
13	Pascasarjana	1.736	1.954	2.503	1.393	1.823	1.908
JUMLAH		20.414	22.813	24.498	24.070	26.746	31.735

Senat Universitas Mulawarman

No	Jabatan	Nama
1	Ketua Senat	: Prof.Dr.Ir.H.Achmad Ariffien Bratawinata,M.Agr
2	Sekretaris Senat	: Prof.Dr.Ir.H.Maman Sutisna,M.Agr
3	Anggota	: Prof.Drs.H.Suyatno Wijoyo
4		Prof.Dra.Hj.Rusmilawati,IM,M.Si
5		Prof.H.A.Waris,SE
6		Prof.Dr.Ir.H.Daddy Ruhiyat,M.Sc
7		Prof.Ir.H.Endang Sastradimadja,M.Agr
8		Prof.Dr.Ir.H.Wawan Kustiawan,M.Agr.,Sc
9		Prof.Dr.Ir.H.Soeyitno Soedirman,M.Agr
10		Prof.Dr.Ir.H.Bandi Suprpto, M.Agr
11		Prof.Ir.Ratna Shanti,M.Sc
12		Prof.Dr.Ir.H.Sipon Muladi
13		Prof.Dr.Ir.H.Mustopa Agung Sardjono
14		Prof.Dr.Ir.H.Abu Bakar M. Lahjie,M.Agr
15		Prof.Dr.Ir.B.D.A.S.Simarangkir,MA.Sc
16		Prof.Dr.Dwi Nugroho Hidayanto,M.Pd
17		Prof.Dr.Suharno,SE.,MM
18		Prof.Dr.Ir.H.Muchlis Rahmat,M.Agr
19		Prof.Dr.Ir.Marlon Ivanhoe Aipassa,M.Agr
20		Prof.Dr.Ir.H.Ahmad Syafei Sidik,M.Agr
21		Prof.H.Sarosa Hamong Pranoto,SH.,M.Hum
22		Prof.Dr.Ichrar Asbar,MS
23		Prof.Dr.Ir.Ratna Nirmala,MS
24		Prof.Dr.Drs.Adri Patton,M.Si
25		Prof.H.Zamruddin Hasid,SE.,SU
26		Prof.Dr.Hj.Nur Fitriyah,M.Si
27		Prof.Dr.Teguh Budiarmo,M.Pd
28		Prof.Dr.Ir.H.Afif Ruchaemi,M.Agr.Sc
29		Prof.Dr.Hartutiningsih,MS
30		Prof.Dr.Muhammad Saleh,MS
31		Prof.Dr.Ir.Helminuddin Saleh,MM
32		Prof.Dr.Ir.H.Agus Sulistyodo Budi
33		Prof.Dr.Hj.Aji Ratna Kusuma,M.Si
34		Prof.Dr.Ir.Muhammad Zainuri,M.Sc
35		Prof.Dr.Makrina Tindangan,M.Pd
36		Prof.Dr.Hj.Enny Rochaida,SE.,M.Si.
37		Prof.Dr.H.Adam Idris,M.Si

38		Prof.Dr.H.Masjaya,M.Si
39		Prof.Dr.Ir.Edy Budiarmo
40		Prof.Dr.Djoko Setyadi,M.Si
41		Prof.Dr.Ir.Sigit Hardwinarto,M.Agr
42		Prof.Dr.Jamaluddin,MS
43		Drs.H.Eddy Subandrijo,M.Pd
44		Ir.H.Gusti Hafiziansyah,M.Si
45		Drs.D.B.Paranoan,M.Si
46		Drs.Sudrajat,S.U
47		La Sina,SH.,M.Hum
48		Ir.H.Dharma Widada,MT
49		dr.H.Emil Bachtiar Moerad,Sp.P
50		Dra.Siti Badrah,M.Kes
51		Ir.H.Abdul Hadi Sabran
52		Ir.Sulistiyawati,M.Si
53		Ir.Suyadi,MS.,Ph.D
54		Dr.Ir.Juraemi,M.Si
55		Dr.Ir.H.Chandradewana Boer,M.Sc
56		Ir.Encep Iskandar,MP
57		Dr.Anthonius Margono,M.Si
58		Drs.H.Sujiman,M.Pd
59		Dr.Lambang Subagiyo,M.Si
60		Dra.Hj.Anis Racham Utary,Ak.,M.Si
61		Drs. Adi Wijaya,M.Si
62		Drs.Mislan,M.Si
63		Ir.Samsurianto,M.Si
64		Ir.Hj.Masayu Widiastuti,MT

**Jumlah Program Studi, Jurusan, dan Jenjang Studi
pada setiap Fakultas di lingkungan Universitas Mulawarman Tahun 2009**

No	Fakultas	Jurusan	Program Studi	Jenjang
1	Ekonomi	1. Ilmu Ekonomi Studi Pembangunan	1. Il. Eko & Studi Pembangunan 2. Perenc. Pemb. Keu. Daerah * 3. Manajemen 4. Manaj. Keuangan * 5. Akuntansi 6. <i>Perpajakan *</i> 7. <i>Perbankan *</i> 8. <i>Keuangan *</i> 9. <i>Akuntansi Manajemen *</i>	S1 S1 S1 S1 S1/D3 D3 D3 D3 D3
2	Ilmu Sosial & Politik	1. Sosiologi 2. Ilmu Administrasi	1. Sosiatri 2. Adm. Negara 3. Pemerintahan 4. Hub. Internasional 5. Il. Komunikasi 6. Administrasi Niaga 7. Sekretaris 8. <i>Adm. Niaga *</i> 9. <i>Pariwisata *</i> 10. <i>Perkantoran *</i>	S1 S1 S1 S1 S1 S1 D3 D3 D3 D3
3	Pertanian	1. Budidaya Pertanian 2. Sosek Pertanian	1. Agroteknologi 2. Ilmu tanah* 3. Il. Hama & Penyakit * 4. Il. Tanam. Perkebun 5. Agribisnis 6. Teknologi Hasil Pertanian 7. Bud. Tanaman Perkebun.	S1 S1 S1 S1 S1 S1 D3
4	Kehutanan	1. Manajemen Hutan 2. Teknologi Hasil Hutan	1. Manajemen Hutan 2. Tek. Hasil Hutan 3. Penyuluhan Kehutanan *	S1/AJ S1/AJ S1
5	Keguruan & Ilmu Pendidikan	1. Pend. Bahasa & Seni 2. Pend. Matematika dan Ilmu Pengetahuan Alam (MIPA) 3. Pend. Ilmu Pengetahuan Sosial (IPS) 4. Ilmu Pendidikan	1. Pend. Bhs & Sas Ind 2. Pend. Bhs Inggris 3. Pend. Biologi 4. Pend. Matematika 5. Pend. Ilmu Komputer* 6. Pend. Kimia 7. Pend. Fisika 8. Pend. Ekonomi 9. Pend. PPKN 10. Bimb & Konseling 11. PENJASKES 12. Pend. Luar Sekolah* 13. PGSD 14. PAUD	S1 S1 S1 S1 S1 S1 S1 S1 S1 S1 S1/D3 S1 D2/ S1 D2/ S1
6	Perikanan dan Il. Kelautan	1. Budidaya Perairan 2. M.S.D Perairan 3. Sosek Perikanan	1. Budidaya Perairan 2. M.S.D Perairan 3. Sosek Perikanan 4. Kom. Pengem. Masy. Perair * 5. Tek. Hasil Perikanan	S1 S1 S1 S1 S1

7	Hukum	Ilmu Hukum	1. Ilmu Hukum 2. Hukum Bisnis 3. Hukum Agraria 4. Hukum Lingkungan	S1 S1 S1 S1
8	MIPA	Matematika dan II. Pengetahuan Alam	1. Ilmu Kimia 2. Ilmu Fisika 3. Ilmu Biologi 4. Ilmu Statistika 5. Sistem Informasi	S1 S1 S1 S1 S1
9	Teknik	Teknik	1. Teknik Pertambangan 2. Teknik Industri 3. Teknik Sipil 4. Teknik Lingkungan 5. Teknik Manaj. Industri	S1/D3 S1 S1 S1 S1
10	Kedokteran	Pendidikan Dokter	1. Dokter Umum	S1
11	Kesehatan Masyarakat	Kesehatan Masyarakat	1. Kesehatan Masyarakat	S1
12	Farmasi	Farmasi	1. Farmasi	S1
13	Program Pascasarjana	1. Doktor 2. Magister Ilm. Kehutanan 3. Magister Manajemen 4. Magister Ilm. Administrasi 5. Magister Ekonomi 6. Magister Pendidikan 7. Magister Ilm. Pertanian 8. Magister Ilmu Lingkungan	1. Il. Kehutanan 2. Il. Kehutanan 3. Manaj. Keuangan 4. Adm. Pemer. Daerah 5. Eko. Perenc. Pemb. 6. Manajemen Pendidikan 7. Perta. Tropika Basah 8. Ilmu Lingkungan	S3 S2 S2 S2 S2 S2 S2 S2

Keterangan :

*) Konsentrasi Studi

FAKULTAS

1. Fakultas Ekonomi

Dekan : **Prof. Drs. H. Zamruddin Hasid, SU.**

Pembantu Dekan I Bidang Akademik

: **Dra. Hj. Syarifah Hidayah, M.Si**

Pembantu Dekan II Bidang Adm. Dan Keuangan

: **Dra. Hj. Anis Rachma Utari, M.Si., Ak**

Pembantu Dekan III Bidang Kemahasiswaan

: **Drs. Adi Wijaya, M.Si**

Kepala Bagian Tata Usaha

: **Drs. Yunus D.**

Jurusan / Program Studi

<i>Program Sarjana S1)</i>	<i>Ketua</i>	<i>Akreditasi</i>
1. Jur. Manajemen	: Dra.Hj.Nilam Korompot,M.Si	
PS. Manajemen	: Gusti Noorlitaria A,SE.,MM	B
2. Jur. EkonomiPemb.	: Prof.Dr. Muh. Saleh,SE, MS	
PS. Pemb. Konomi	: Siti Amelia,SE.,M.Si	B
3. Jur. Akuntansi	: Drs. Hamid Bone, M.Si,Ak	
PS. Akuntansi	: Siti Masythoh,SE.,MM	-
4. KP. Ekstensi	: Dra. Arfiah Busari, M.Si	-
<i>Program Diploma (D3)</i>		
• Program D3 Manaj & Keu	: F.F.Defung, SE.,MA.	
• Program D3 Akuntansi	: Dr.Dra.Rusdiah Iskandar,M.Si.Ak	
• Program D3 Perpajakan	: Iskandar,SE.,M.Si.	
• Program D3 Perbankan	: Iskandar,SE.,M.Si.	
∑ Staf Pengajar	: 109 orang (23 Sarjana, 74 Magister, 12 Doktor)	
∑ Mahasiswa	: 5.853 orang	

2. Fakultas Ilmu Sosial dan Politik

Dekan	: Drs. D.B. Paranoan, M.Si
Pembantu Dekan I Bidang Akademik	: Prof.Dra.Hj.Aji Ratna Kusuma,M.Si
Pembantu Dekan II Bidang Keuangan dan Administrasi	: Drs. Sudjaja,M.S
Pembantu Dekan III Bidang Kemahasiswaan	: Drs. Heryono Susilo Utomo,M.Si
Kepala Bagian Tata Usaha	: Drs. Rusyikin

Jurusan / Program Studi :

<i>Program Sarjana (S1)</i>	<i>Ketua</i>	<i>Akreditasi</i>
1.Jur Ilmu Administrasi	: Dra.Rosa Anggraeny,M.Si	
PS. Ilmu Adm.Negara	: Drs. Farhanuddin Jamanie	B
PS. II. Pemerintahan	: Drs. Erwin Resmawan,M.Si	C
2.PS. Sosiatri	: Dra.Lisbet Situmorang,M.Si	B

3. Jurusan MKDU	: Dra.Hj.Zaidar Zen, M.Si	-
PS. Hub. Internasional	: Drs. Burhanudin, M.Si	C
PS. NonReg. Adm. Negara	: Drs. Farhanuddin Jamanie	-
PS. Non Reg. II. Pemerint	: Drs. Erwin Resmawan	-
PS. Ilmu Komunikasi	: Drs. Endang Erawan	-
4. Pemerintahan Integratif	: Drs. Muhammad Noor, M.Si	-
5. Sosiologi	: Drs. Massad Hatuwe, M.Si	-
6. Psikologi	: Drs. Badruddin Nasir, M.Si	-
<i>Program Diploma (D3)</i>		
• Ilmu Adm Niaga	: Drs. Antonius Margono, M.Si	
• Sekretaris	: Drs. Endang Erawan	
Σ Staf Pengajar : 86 orang (21 Sarjana, 54 Magister, 11 Doktor)		
Σ Mahasiswa : 5.066 orang		

3. Fakultas Pertanian

Dekan	: Ir.H.Gusti Hafziansyah, M, Si
Pembantu Dekan I Bidang Akademik	: Dr. Ir. Krishna P. Chandra, MS
Pembantu Dekan II Bidang Administrasi dan Keuangan	: Ir. Husinsyah, MP
Pembantu Dekan III Bidang Kemahasiswaan	: Ir. H. Muhammad Alexander Mirza, MP
Kepala Bagian Tata Usaha	: Dra. Asiyah

Jurusan dan Program Studi

Program Sarjana (S1)	Ketua	Akreditasi
1. Jur. Budidaya Pertanian	: Ir. Ir. Syakhril, M.Si	-
PS. Agronomi	: Dr. Ir. Sadaruddin, MP	C
PS. Ilmu Tanah	: Ir. Hamsyin, MP	C
2. Jur. Sosek Pertanian	: Achmad Zaini, SP., M.Si	
PS. Ekonomi Pertanian	: Achmad Zaini, SP., M.Si	C
PS. TH. Pertanian	: Dr. Bernatal Saragih, SP., M.Si	-
Program Diploma (D3)		

❖ Budidaya Tanaman Perkebunan : Ir.M Syakhril, M.Si

∑ Staf Pengajar : 107 orang (22 Sarjana, 75 Magister, 10 Doktor)

∑ Mahasiswa : 1.092 orang

Jenis Laboratorium :

Laboratorium Agronomi, Laboratorium Tanah, Laboratorium Hama & Penyakit Tumbuhan, Laboratorium Kultur Jaringan, Laboratorium Teknologi Hasil Pertanian, Toksikologi, Kebun Percobaan, Mineralogi, Pedologi / Kartografi, Laboratorium Sosek Pertanian, Nutrisi, Bengkel & Perawatan Alat.

4. Fakultas Kehutanan

Dekan : **Prof.Dr.Ir.H. Afif Ruchaemi,M.Agr.Sc**

Pembantu Dekan I Bidang Akademik

: **Ir.Sukartiningsih,M.Sc.,Ph.D**

Pembantu Dekan II Bidang Administrasi dan Keuangan

: **Ir.Hj.Nani Husien,M.Sc**

Pembantu Dekan III Bidang Kemahasiswaan

: **Ir.Dadang Imam Ghozali,M.P**

Kepala Bagian Tata Usaha

: **Drs. Nurdin Rasyid, M.A.P**

Jurusan / Program Studi

Program Sarjana (S1)	Ketua	Akreditasi
1.Jur. Manajemen Hutan	: Ir. H.Sumaryanto, MP	
PS. Manajemen Hutan	: Ir. Sumaryanto, MP	B
2.Jur. Tek. Hasil Hutan	: Dr.Ir.Wiwin Suwinarti,MP	
PS. Tek. Hasil Hutan	: Ir.Sri Asih Handayani, MP	B
PS. Alih Jenjang	: Ir. Hari Siswanto, MP	-

∑ Staf Pengajar : 102 orang (16 Sarjana, 50 Magister, 36 Doktor)

∑ Mahasiswa : 515 orang

Jenis Laboratorium :

Lab. Inventarisasi dan Perencanaan. Hutan, Lab. Ekologi Satwa Liar, Lab. Ekologi Hutan & Dendrologi, Lab. Perlindungan Hutan, Lab. Konservasi Tanah dan Air, Lab.

Silvikultur, Lab. Klimatologi Hutan, Lab. Poleksos Kehutanan, Lab. Biometrika Hutan, Lab. Rekayasa, Lab. Ilmu Tanah Hutan Lab. Pemanen Hutan, Lab. Anatomi dan Identifikasi Kayu, Lab. Fisika/ Mekanika Kayu, Lab. Kimia Kayu, Lab. Industri Hasil Hutan, Lab. Pengeringan dan Pengawetan Kayu, Lab. Pulp dan Kertas, Workshop.

5. Fakultas Keguruan dan Ilmu Pendidikan

Dekan : **Prof. Dr. Ichrar Asbar, M.S**
 Pembantu Dekan I, Bidang Akademik : **Drs. H.M. Hasby Fachry**
 Pembantu Dekan II, Bidang Keuangan dan Administrasi : **Drs. M. Anwar Balfas**
 Pembantu Dekan III Bidang Kemahasiswaan : **Drs. Syahril Bardin, M.Si**
 Pembantu Dekan IV Bidang Perencanaan dan Kerjasama : **Drs. Sunarno, M.Pd**
 Kepala Bagian Tata Usaha : **Drs. Jauhari Effendi**

Jurusan dan Program Studi :

Program Sarjana (S1)	Ketua	Akreditasi
1. Jur. IPS	: Drs. Made Ngurah Partha, M.Si	
2. Jur. Bahas dan Seni	: Drs. Masrur Yahya, M.Hum	
3. Jurusan MIPA	: Drs. Helmy Hassan	
4. Jur. Ilmu Pendidikan	: Dra. Tri Wahyuningsih, M.Si	
PS. Ekonomi	: Drs. H. Kaspul	B
PS. PPKN	: Dra. Marwiah, M.Pd	B
PS. Bhs & Sastra Indonesia	: Drs. Muh. Rusydi Ahmad, M.Hum	A
PS. Fisika	: Dra. Laili Komariyah, M.Si	B
PS. Bahasa Inggris	: Drs. Suyatman	B
- PS. Biologi	: Drs. Didimus T. Boleng, M.Ks	B
PS. Kimia	: Drs. Abdul Majib, S.Si., M.Si	B
PS. Matematika	: Drs. Asyri, M.Si	B
PS. Bim. Konseling	: Drs. M. Rifai Ilyas, M.Pd	B
PS. PGSD Penjaskes	: Drs. La Djangka, M.Pd	-
PS. PGTK	: Dra. Tri Wahyuningsih, M.Si	-
PS. PGSD	: Drs. H. Moh. Bahzar, M.Si	B

Σ Tenaga Pengajar : 179 orang (70 Sarjana, 91 Magister, 18 Doktor)
 Σ Jumlah Mahasiswa : 12.304 orang

Jenis Laboratorium :

Laboratorium Bahasa, Laboratorium Ilmu Biologi, Laboratorium Ilmu Kimia, Laboratorium Fisika, Laboratorium Matematika, Laboratorium Pendidikan BK, Laboratorium D2-PGSD

6. Fakultas Perikanan dan Ilmu Kelautan

Dekan : **Prof.Dr. Ir. H.Helminuddin Saleh, M.Sc**
 Pembantu Dekan I Bidang Akademik : **Ir. Sulistyawati, M.Si**
 Pembantu Dekan II Bidang Administrasi dan Keuangan : **Ir. H.Adunnur, M.Si**
 Pembantu Dekan III Bidang Kemahasiswaan : **Gusti Haqiqiansyah, M.Si**
 Kepala Bagian Tata Usaha : **Drs. H.Maskan AF,M.Si**

Jurusan dan Program Studi :

Program Sarjana (S1)	Ketua	Akreditasi
1. Jur. Budidaya Perairan	: Ir.Komsanah Sukarti,M.Si	
PS.Budidaya Perairan	: Agustina,S.Pi.,M.Si	B
2. Jur. Manajemen SDP	: Akhmad Rafi'I,S.Pi,M.Si	
PS.MSDP	: Dr.Ir.S.A.Samson,M.Sc	B
3. Jur. Sosek Perikanan	: Muhammad Syafril,S.Pi,M.Si	
PS.Sosek Perikanan	: Handayani Boa,S.Pi.,M.Si	B

Σ Staf Pengajar : 66 orang (20 Sarjana, 37 Magister, 9 Doctor)
 Σ Mahasiswa : 453 orang

Jenis Laboratorium :

Budiadaya Perairan, Nutrisi, Mikrobiologi Perairan, Teknologi Hasil Perikanan, Toksikologi, Kualitas Air, Fishing House / Pengembangan, Ikan, Ilmu Kelautan, Fishing Ground, Kolam Percobaan/ tambak, Sosek Perikanan

7. Fakultas Hukum

Dekan : **La Sina, SH., M.Hum**
Pembantu Dekan I Bidang Akademik : **Suradiyanto, SE., SH., M.Hum**
Pembantu Dekan II Bidang Keuangan dan Administrasi : **Ivan Zairani Lisi, SH., S.Sos., M.Hum**
Pembantu Dekan III Bidang Kemahasiswaan : **Purwanto, SH**
Kepala Bagian Tata Usaha : **Drs. Akhmad Mauludin**

Jurusan dan Program Studi

Program Sarjana (S1) :

Program Sarjana (S1)	Ketua	Akreditasi
Jurusan Ilmu Hukum		
PS. Ilmu Hukum	: K.Wisnu Wardhana, SH	C
∑ Tenaga Pengajar	: 28 orang (23 Sarjana, 5 Magister)	
∑ Jumlah Mahasiswa	: 1.150 Orang	

8. Fakultas Matematika dan Ilmu Pengetahuan Alam

Dekan : **Drs. Sudrajat, SU**
Pembantu Dekan I Bidang Akademik : **Drs. Alimuddin P., M.Si**
Pembantu Dekan II Bidang Keuangan dan Administrasi : **Dra. Hj. Ratna Kusuma, M.Si**
Pembantu Dekan III Bidang Kemahasiswaan : **Drs. Djayus, M.Si**
Kepala Bagian Tata Usaha : **Dra.Hj.Tuty Herliany**

Jurusan dan Program Studi

Program Sarjana (S1)	Ketua	Akreditasi
PS. Fisika	: Drs. Supriyanto, MT	C
PS. Kimia	: Dr.Daniel, M.Si	B
PS. Biologi	: Drs. Djoko Mintargo, MP	B
PS. Statistik, Matematika	: Drs. Haeruddin, M.Si	C
PS. Il.Komputer /Sistem Informasi	: Ramadiani, M.Si., M.Kom	C
∑ Staf Pengajar	: 74 Orang (12 Sarjana, 56 Magister, 6 Doktor)	
∑ Mahasiswa	: 1.675 Orang	

9. Fakultas Teknik

Dekan : **Ir. Dharma Widada, MT**
Pembantu Dekan I Bidang Akademik : **Muh. Dahlan Balfas, ST, MT**
Pembantu Dekan II Bidang Keuangan dan Administrasi : **Fatkul Hani Rumawan, ST, MT**
Pembantu Dekan III Bidang Kemahasiswaan : **Fachrizza Noor Abdi, ST, MT**

Kepala Bagian Tata Usaha : **Drs. La Musa**

Jurusan dan Program Studi :

Program Sarjana (S1)	Ketua	Akreditasi
1. PS. Teknik Industri	: La Ode Achmad Safar T, ST., MT	C
2. PS. Teknik Pertambangan	: Agus Winarno, ST., MT	C
3. PS. Teknik Sipil	: Ery Budiman, ST., MT	C
4. PS. Teknik Lingkungan	: Abdul Kahar, ST., M.Si	C

Program Diploma (D3) :

KPS. Pertambangan : Agus Winarno, ST, MT
 Sekretaris Pertambangan : Ir. Sakdillah, MMT
 Σ Staf Pengajar : 47 Orang (19 Sarjana, 28 Magister)
 Σ Mahasiswa : 1.092 Orang

10. Fakultas Kedokteran

Dekan : **dr. H. Emil Bachtiar Moerad, Sp.P**
Pembantu Dekan I Bidang Akademik : **dr. Eva Rachmi, M.Kes., M.Pd. Ked**
Pembantu Dekan II Bidang Keuangan dan Administrasi : **dr. Abdillah Iskandar, M.Kes**
Pembantu Dekan III Bidang Kemahasiswaan : **dr. Syaiful Mukhtar, Sp.B.KBD**
Pembantu Dekan IV Bidang Perencanaan dan Kerjasama : **dr. H. Arie Ibrahim, Sp.BS.**
Kepala Bagian TU : **Dra. Sudyarti, M.Si**

Jurusan dan Program Studi

Program Sarjana (S1)	Ketua	Akreditasi
Pendidikan Dokter	: dr. Hj.Ika Fikriah,M.Kes	-
Profesi Dokter	: dr. H.Latif Choibar,Sp.PD	-
Σ Tenaga Pengajar	: 45 orang (10 sarjana, 35 Magister)	
Σ Jumlah Mahasiswa	: 445 Orang	

11. Fakultas Kesehatan Masyarakat

Dekan : **Dra. Siti Badrah, M.Kes**
Pembantu Dekan I Bidang Akademik : **Drs. Ismail AB, M.Kes**
Pembantu Dekan II Bidang Keuangan dan Administrasi : **Risva, S.KM**
Pembantu Dekan III Bidang Kemahasiswaan : **Subirman,SKM**
Kepala Bagian Tata Usaha : **Drs. H.Isman**

Jurusan dan Program Studi

Program Sarjana (S1)	Ketua	Akreditasi
PS. Kesehatan Masyarakat	: Dra.Siti Badrah,M.Kes	-
Σ Tenaga Pengajar	: 13 orang (4 Sarjana, 9 Magister)	
Σ Jumlah Mahasiswa	: 975 Orang	

12. UP. Fakultas Farmasi

Ketua : **Dr.Drs.La Ode Rijai,M.Si**
Wakil Ketua I Bidang Akademik : **Prof.Dr.Muh.Amir M,M.Kes**
Wakil Ketua II Bidang Keuangan dan Administrasi : **Herman,S.Pd.,M.Si.**
Wakil Ketua III Bidang Kemahasiswaan : **Arsyik Ibrahim,S.Si.,M.Si,Apt**

Jurusan dan Program Studi

Program Sarjana (S1)	Ketua	Akreditasi
PS. Farmasi	:	-
Σ Tenaga Pengajar	: 35 orang (3 Sarjana, 28 Magister, 4 Doktor)	
Σ Jumlah Mahasiswa	: 401 Orang	

11. Faculty of Public Health

Dean	: Dra. Siti Badrah, M.Kes
Vice Dean I (Academic Affairs)	: Drs. Ismail AB, M.Kes
Vice Dean II (Financial and Administration Affairs)	: Risva, S.KM
Vice Dean III (Students Affairs)	: Subirman,SKM
Head of Adm. Section	: Drs.H.Isman

13. Program Pascasarjana

Direktur	: Prof.Dr.Ir.H. Abu Bakar M. Lahjie, M.Agr
Asisten Direktur. I	: Prof. Dr. Djoko Setyadi,M.Sc
Asisten Direktur. II	: H.Zainal Ilmi,SE,MBA

1. Program Studi Doktor Ilmu Kehutanan (S3)

Ketua	: Prof.Dr.Ir.H. Abu Bakar M. Lahjie, M.Agr
Sekretaris	:

2. Program Studi Magister Ilmu Kehutanan (S2)

Ketua	: Dr. Ir. Djumali Mardji, M.Agr
Sekretaris.	: Ir. Supriyanto Wagiman, MP

3. Program Studi Magister Manajemen (S2)

Ketua	: Dr.Dra.Hj.Sri Mintarti,M.Si
Sekretaris	: Fitriadi, SE, M.Si

4. Program Studi Magister Sains Ilmu Ekonomi (S2)

Ketua	: Prof.Dr. Hj. Eny Rochaida,SE.,M.Si
Sekretaris	: Drs. Ardy Parminto, M.Si

5. Program Studi Magsiter Administrasi (S2)

Ketua : Prof.Dr. Drs.H.Adam Idris, M.Si
Sekretaris I : Drs. Achmad Jumlan, M.Si

6. Program Studi Magister Ilmu Pendidikan

Ketua : Dr. Saraka, MPd
Sekretaris : Drs. Sujiman, M.Pd

7. Program Studi Magister Pertanian

Ketua : Dr. Ir. Rusdiansyah, M.Si
Sekretaris. II : Ir. Rita Mariati, MP

8. Program Studi Magister Ilmu Lingkungan

Ketua : Dr. Lambang Subagiyo, M.Si
Sekretaris : Drs. Mulyadi, M.Si

LEMBAGA PENELITIAN (LEMLIT)

Lembaga Penelitian Universitas Mulawarman merupakan tulang punggung pengembangan Ilmu Pengetahuan dan Teknologi (IPTEK), baik dikawasan kalimantan, Nasional maupun Internasional. Sebagai Lembaga Bidang Penelitian dalam penyelenggaraan kegiatannya bersifat independen dan terlepas dari kepentingan pihak tertentu, melainkan selalu bertumpu pada kaidah ilmiah-keilmuan fungsi dari Lembaga Penelitian sebagai unsur pelaksana dilingkungan perguruan tinggi adalah untuk mengkoordinasi, mengevaluasi, memantau, dan menilai pelaksanaan kegiatan penelitian yang diselenggarakan oleh Pusat-Pusat Penelitian ataupun perorangan, dan ikut mengusahakan serta mengendalikan administrasi sumberdaya yang diperlukan. Keberadaan Lembaga Penelitian sangat strategis dalam pengembangan program-program, dan merupakan peningkatan wawasan, pengetahuan serta pelaksanaan berbagai kajian IPTEK, yang sekaligus membantu peningkatan kualitas proses belajar mengajar. Dalam penyelenggaraan kegiatan Lembaga Penelitian dipimpin oleh :

Ketua : **Prof.Dr.Ir.H. Wawan Kustiawan, M.Agr.Sc**
Sekretaris : **Drs. Irianto, S.H**
Kabag. TU : **Dra.Rotua**

Pusat Penelitian :

Pusat Penelitian Hutan Tropis

Ketua : **Dr.Ir.H. Chandradewana Boer, M.Sc**

Pusat Penelitian Lingkungan hidup

Ketua : **Ir.Mursidi, M.Si**

- Pusat Penelitian Sosial Humaniora
Ketua : **Drs.Muhammad Ariffin,M.Hum**
- Pusat Penelitian Pengembangan Wilayah
Ketua : **Ir.H. Fahrunsyah, MP**
- Pusat Penelitian Gender
Ketua : **Prof.Dr.Dra.Hj. Aji Ratna Kusuma, M.Si**
- Pusat Penelitian Sumber Daya Alam
Ketua : **Dr.Ir.Krishna Purnawan Candra,MS**

LEMBAGA PENGABDIAN PADA MASYARAKAT (LPPM)

Lembaga Pengabdian Masyarakat sebagai wadah untuk mengimplementasikan Ilmu Pengtahuan (IPTEK), hasil temuan, penelitian karya, ilmuah lainnya dalam kehidupan masyarakat secara tepat dan efesien, agar dapat mempercepat proses penigkatan kemampuan sumberdaya manusia sesuai dengan tuntutan dinamika pembangunan.. Disamping kegiatan tersebut di atas juga dilaksanakan berbagai pelatihan teknis, fungsional, sosialisasi, dan sumbangan konsep strategis pengembangan program pembangunan terpadu.Dalam penyelenggaraan kegiatan bidang pengabdian masyarakat di lingkungan UNMUL

Ketua : **Prof. Ir. Ratna Shanti, M.Sc**
 Sekretaris : **Drs. Sofyan, MAP**
 Kabag. TU : **Drs. Syarif Hidayat, MM**

Pusat-Pusat Pengembangan :

- Pusat Pendidikan Masyarakat
Kepala : **Drs. Abdul Ajiz,M.Si**
- Pusat Pengembangan UKM dan Kewirausahaan
Kepala : **Nataniel Degen,S.Si.,M.Si.**
- Pusat Penerapan Teknologi dan Penerapan Hasil Penelitian
Kepala : **Ir.Rударmono,MP**
- Pusat Kaji Tindak dan Pengembangan Potensi Wilayah
Kepala : **Drs. Ugioarto,M.Si**
- Pusat Pemberdayaan Masyarakat dan KKN
Kepala : **Drs.MZ.Arifin,M.Si**

BALAI BAHASA

Balai Bahasa Universitas Mulawarman didirikan pada 26 tahun silam (1973) dengan misi sebagai pusat pelayanan dan pelatihan bagi mahasiswa dan staf pengajar Unmul, dalam rangka meningkatkan pengetahuan, kemampuan dan keterampilan menyimak serta menggunakan bahasa asing, khususnya Bahasa Inggris secara lisan maupun tulisan.

Untuk melayani dan memenuhi permintaan peminat kursus Bahasa Inggris, maka kursus disediakan dalam beberapa pilihan kelas yang berbeda yakni mulai dari Children Class hingga TOEFL Preparotion, sehingga dengan semakin banyak kelas yang disediakan maka semakin besar pula peluang untuk diterima menjadi peserta kursus, disamping itu menyelenggarakan kursus persiapan TOEFL bagi Dosen dan Karyawan Instansi Pemerintah dalam bentuk paket program TOEFL sebagai persiapan untuk memenuhi standar TOEFL yang disyaratkan mengikuti pendidikan lanjutan di luar maupun dalam negeri.

Direktur Eksekutif : Dra.Hj.Surya Sili,M.A.T.,Ph.D

PERPUSTAKAAN

Bahan pustaka merupakan sumber sebagian besar ilmu pengetahuan sehingga perlu untuk terus dipelihara dan dikembangkan. Sampai dengan tahun akademik 2006/2007 jumlah bahan pustaka sebanyak 89.090 judul, atau 202.151 eks, meliputi Buku Teks/ Reference, Majalah, Surat Kabar/Buletin, Laporan Penelitian, Laporan Kerjasama Penelitian, Skripsi, Thesis, Disertasi, dan Laporan KKN, PPL.

Direktur Eksekutif : Prof.Dr.Ir.Afif Ruchaemi,M.Agr

Sekretaris Eksekutif : Rahmadaniani,M.Si.,M.Kom

Pusat Komputer

Pusat Komputer Universitas Mulawarman yang didirikan pada tanggal 27 September 1989, sasaran pendidikan komputer adalah untuk memberikan pelayanan baik di dalam Universitas Mulawarman sendiri maupun masyarakat di luar kampus.

Jenis kegiatan berupa program praktikum mahasiswa, kursus, pembuatan Software, Ugrade, Building Up, rekayasa, dan jaringan.

Direktur Eksekutif : Ir. Sedeli Ilyas,M.Agr

Distance Learning

Pendirian UPT. Distance Learning Universitas Mulawarman didasarkan untuk meningkatkan kualitas perannya sebagai agen pembangunan dan pembaharuan sekaligus untuk menjawab kebutuhan masyarakat dikawasan Timur Indonesia, adapun sasaran dan tujuan dari Distance Learning itu sendiri adalah :

1. Tujuan

- Meningkatkan jangkauan pelayanan pendidikan tinggi (degree) dan pelatihan (non degree) dengan tingkat yang memadai sehingga dapat dihasilkan sumber daya manusia yang berkualitas yang dibutuhkan untuk pembangunan nasional dan daerah.
- Terbangunnya jaringan komunikasi yang handal di KTI yang selain mampu mendukung pelaksanaan Distance Learning, juga secara tidak langsung mendukung perkembangan sektor perdagangan (e-commerce), pemerintahan (e-government), pariwisata dan sektor-sektor lainnya serta kerjasama antar daerah

2. Sasaran

- Terbangunnya sistem jaringan komunikasi / internet dilingkungan Konsorsium PT-KTI yang mampu mendukung penyelenggaraan pendidikan / pelatihan jarak jauh berbasis teleconferencing dan web / internet.
- Terselenggaranya pendidikan / pelatihan jarak jauh berbasis telecoferencing dan web / internet di Kawasan Timur Indonesia.

Direktur Eksekutif : Fahrul Agus,S.Si.,MT
Sekretaris : Drs. Hasurungan Sitorus

UPT.P2AI

Di dalam Rencana strategis UNMUL telah tertuang upaya peningkatan relevansi dan mutu perguruan tinggi, dengan program operasional antara lain untuk meningkatkan kualitas pendidikan dosen melalui pendidikan formal (S2 dan S3). Diasumsikan dengan meningkatnya kualitas pendidikan dosen, maka penguasaan materi perkuliahan akan semakin baik. Sedangkan untuk meningkatkan keterampilan dan teknik pembelajaran dilakukan dengan program PEKERTI atau program sejenisnya. Universitas Mulawarman telah melakukan pengembangan kegiatan akademik dan instruksional, seperti pengembangan dan penyesuaian kurikulum non inti, pelatihan dosen dalam bidang akademik maupun pembelajaran baik yang didanai DIKTI maupun dari sumber lain, serta upaya-upaya

lain yang dilakukan oleh masing-masing fakultas untuk meningkatkan kualitas pembelajaran (teori, praktek dan kegiatan laboratorium); Kegiatan-kegiatan tersebut bertujuan meningkatkan mutu pembelajaran dan memanfaatkan seluruh fasilitas yang tersedia.

Di samping perlu adanya wadah untuk mendukung pengembangan kegiatan akademik dan instruksional secara sistematis, terpadu dan berkelanjutan di UNMUL perlu dilakukan pengkajian, pengembangan dan penerapan konsep dan teori belajar yang mutakhir serta mengembangkan model-model pembelajaran yang bersifat kontekstual dan menyesuaikan kurikulum yang sesuai dengan keperluan masyarakat dan daerah, sehingga dapat diidentifikasi kebutuhan-kebutuhan akan pelatihan dan kegiatan-kegiatan lain untuk mengembangkan kegiatan akademik dan instruksional yang diperlukan untuk mendukung pencapaian *misi* 1 UNMUL dan *tujuan* 2 dalam Renstra UNMUL tersebut di atas, yang kemudian dijadikan bahan usulan dalam perencanaan program dan anggaran kegiatan proyek UNMUL pada tahun-tahun mendatang.

Oleh karena itu perlu diadakan beberapa kegiatan untuk :

- (1) Mensosialisasikan wadah pengembangan akademik dan instruksional kepada seluruh civitas akademika dan unit kerja terkait di UNMUL. Wadah lembaga yang menangani pengembangan kegiatan akademik dan instruksional tersebut diberi nama Pusat Pengembangan Akademik dan Instruksional (PPAI).
- (2) Mengidentifikasi dan menganalisis kebutuhan dan merencanakan pelatihan
 - ❖ To manage education / long distance training based on teleconference and web/internet in eastern area of Indonesia

atau kegiatan yang diperlukan untuk pengembangan akademik dan instruksional secara parsipatif.

- (3) Melaksanakan pelatihan-pelatihan yang dipandang perlu untuk meningkatkan pembelajaran guna meningkatkan mutu dan relevansi pendidikan di UNMUL

Tujuan yang hendak dicapai dalam kegiatan sosialisasi dan penggalan gagasan ini adalah :

- 1.3.1. Mensosialisasikan Pusat Pengembangan Akademik dan Instruksional UNMUL kepada segenap civitas akademika dan unit-unit kerja terkait untuk selanjutnya bersama-sama mengembangkan pusat studi tersebut sebagai lembaga untuk pengembangan sistem akademik dan instruksional yang berkualitas.

- 1.3.2. Melakukan identifikasi dan analisis permasalahan tentang pelaksanaan akademik dan instruksional yang telah berjalan melalui diskusi dan curah pendapat, selanjutnya memberikan usulan kepada universitas.
- 1.3.3. Meningkatkan kinerja UNMUL dalam penyelenggaraan fungsi kelebagaannya serta lebih efektif, produktif dan efisien.
- 1.3.4. Mengembangkan fungsi Tridharma Perguruan Tinggi, sehingga mampu menanggapi tantangan globalisasi dan pembangunan Nasional.
- 1.3.5. Meningkatkan pembinaan mahasiswa agar berjiwa Pancasila, penuh pengabdian, profesional dan menjadi penerus pembangunan bangsa yang memiliki kemampuan intelektual tinggi.
- 1.3.6. Menghasilkan sumber daya manusia yang berkualitas dan relevan dengan pengelolaan sumber daya alam yang tersedia.

Susunan Pengurus P2AI :

Ketua	: Drs. Eddy Subandrijo,M.Pd
Wakil Ketua	: Drs. Nanang Rijono,M.Pd
Sekretaris	: Drs. Lambang Subagiyo,M.Si
Pusat-Pusat UPT.P2AI :	
Ketua Gugus Soft Skill UNMUL	: Drs. Abdul Basir,M.Si
Ketua Gugus Pekerti/AA UNMUL	: Drs. Nanang Rijono, M.Pd
Ketua Gugus Penjamin Mutu UNMUL	:Dr.Drs.H.Rahmat Soe'oad,MA

Mata Kuliah Pengembangan Kepribadian (MPK)

Sesuai UU No. 20 Th 2003 tentang Sisdiknas menetapkan Kurikulum Pendidikan Tinggi wajib menerima Pendidikan Agama, Pendidikan Kewarganegaraan, dan Bahasa Maka untuk mewujudkan visi dan misi .MPK, Khusus untuk mata kuliah Pendidikan Kewarganegaraan diperlukan Rencana Strategis sebagai berikut :

- 1.1. Kompetensi yang Diharapkan
- 1.2. Substansi Kajian Pendidikan Kewarganegaraan.
- 1.3. Metodologi Pembelajaran MPK
- 1.4. Status dan Beban Studi Kelompok MPK
- 1.5. Penilaian Hasil Belajar dalam Kelompok MPK
- 1.6. Deskripsi dan Silabus.
- 1.7. Persyaratan Kualifikasi Dosen Mata Kuliah Pendidikan Kewarganegaraan.

Sumber Daya Manusia (SDM) MPK

Jumlah dosen yang termasuk dalam mengampu Matakuliah Pengembangan Kepribadian di Universitas Mulawarman (Unmul) yaitu 123 orang dan terdiri dari 7 (tujuh) koordinator meliputi :

1. Matakuliah Pendidikan Agama, yang terdiri dari :
 - a. Guru Besar belum ada.
 - b. Lektor Kepala 10 orang
 - c. Lektor 3 orang
 - d. Asisten Ahli 2 orang
2. Matakuliah Pendidikan Kewarganegaraan terdiri dari :
 - a. Guru Besar 1 orang
 - b. Lektor Kepala 13 orang
 - c. Lektor 2 orang
 - d. Asisten Ahli belum ada
3. Matakuliah Bahasa yang terdiri dari :
 - a. Guru Besar belum ada
 - b. Lektor Kepala 5 orang
 - c. Lektor 7 orang
 - d. Asisten Ahli 1 orang
4. Matakuliah Pendidikan Pancasila terdiri dari :
 - a. Guru Besar 2 orang
 - b. Lektor Kepala 16 orang
 - c. Lektor 3 orang
 - d. Asisten Ahli 1 orang
5. Matakuliah Ilmu Sosial & Budaya Dasar yngterdiri dari :
 - a. Guru Besar 1 orang
 - b. Lektor Kepala 17 orang
 - c. Lektor 3 orang
 - d. Asisten Ahli 1 orang
6. Matakuliah Ilmu Kealamiah Dasar yang terdiri dari :
 - a. Guru Besar 1 orang
 - b. Lektor Kepala 7 orang
 - c. Lektor 2 orang
 - d. Asisten Ahli belum ada
7. Matakuliah Bahasa Inggris yang terdiri dari :
 - a. Guru Besar belum ada
 - b. Lektor Kepala 3 orang
 - c. Lektor 3 orang
 - d. Asisten Ahli 7 orang

Susunan Pengelola UPT. Matakuliah Pengembangan Kepribadian (MPK)

Ketua	: Dra Hj. Zaidar Zein, M.Si
Sekretaris	: Ir Bob Suroso,MM
Koordinator Pendidikan Agama	: Drs. Muhibuddin
Koordinator Pendidikan Kewarganegaraan	: Ir.Agung Priyo Hutomo,MS
Koordinator DikBi	: Syaiful A., M.Hum
Koordinator Ilmu Sosial & Budaya Dasar	: Ifan L.Noor, M.Si
Koordinator Ilmu Kealamia Dasar	: Ir.H.Iman Kuncoro, M.Sc
Koordinator Blgs	: Drs. Suyatman

KEBUN RAYA UNMUL SAMARINDA (KRUS)

Kebun Raya Unmul Samarinda (KRUS) yang merupakan hutan alam yang vegetasinya didominasi oleh jenis-jenis famili *Dipterocarpaceae* memiliki luas 300Ha. Walaupun kondisi vegetasinya telah mengalami penurunan, baik jenis maupun individunya yang diakibatkan oleh kebakaran pada tahun 1982/1983, 1992/1993 dan 1997/1998, sehingga pada kondisi akhir, vegetasi kebun raya Unmul Samarinda, menjadi Hutan Sekunder Muda yang mengarah ke klimaks.

Kebun Raya Unmul Samarinda (KRUS) mempunyai fungsi utama yaitu sebagai sarana Penelitian/Pendidikan, Rekreasi Alam dan juga sebagai Hutan Konservasi yang masih memiliki keanekaragaman hayati yang relative alami, baik Flora maupun Fauna yang ada didalamnya.

Pembangunan Kebun Raya Unmul Samarinda dimaksudkan untuk memelihara dan membina vegetasi (Konservasi In-situ) serta memperbanyak keanekaragaman Flora dan Fauna serta koleksi jenis-jenis eksotik (Konservasi Eks-situ). Selain itu KRUS juga diperuntukan areal rekreasi alam (Ekotourisme) serta pengenalan alam bagi berbagai kalangan masyarakat.

Ketua	: Ir.H.Syarif Effendi,MP
Sekretaris	: Ir.Rita Diana,M.Sc

HPPBS (Hutan Penelitian dan Pendidikan Bukit Soeharto)

Hutan Penelitian & Pendidikan Bukit Soeharto yang terletak di Kabupaten Kutai Kartanegara Kalimantan Timur memiliki Luas 20.271 Ha memiliki fungsi sebagai Hutan Penelitian dan Pendidikan.

Kawasan Taman Hutan Raya Bukit Soeharto memiliki beberapa tipe ekosistem antara lain, hutan campuran *Dipterocarpaceae* dataran rendah, hutan kerangas,

hutan pantai, semak belukar dan alang-alang. Potensi flora, fauna, wisata alam dan pendidikan lingkungan sebagai berikut :

1. Potensi Fauna

Taman Hutan Raya Bukit Soeharto merupakan tempat sebaran beberapa jenis fauna antara lain : Meranti (*Shorea spp.*), Keruing (*Dipterocarpus sp.*), Mahang (*Hypoleuca*), Mengkungan (*Gigantea*), Hora (*Ficus sp.*), Medang (*Lauraceae*), Kapur (*Dryobalanops spp.*), Kayu tahan (*Anisoptera costata*), Nyatoh (*Palaquium spp.*), Keranji (*Dialium spp.*), Perupuk (*Laphopetalum solenospermum*) dan lain-lain.

2. Potensi Flora

Taman Hutan Raya Bukit Soeharto merupakan tempat sebaran beberapa jenis fauna antara lain : Orang utan (*Pongo pygmaeus*), terdapat di fasilitas rehabilitasi orang utan di Pusat reintroduksi Orang Utan Wanariset Samboja, Beruang madu (*Helarctos malayanus*), Macan Dahan (*Neofelis nebulosa*), Landak (*Hystrix brachyura*) dan lain-lain

3. Potensi Wisata Alam dan Pendidikan Lingkungan

Di dalam kawasan Taman Hutan Raya Bukit Soeharto terdapat objek wisata pantai Tanah Merah Samboja, hutan pendidikan Universitas Mulawarman dan Pusat Reintroduksi Orangutan Wanariset Samboja.

Permasalahan Kawasan Taman Hutan Raya Bukit Soeharto

Kawasan Taman Hutan Raya Bukit Soeharto memiliki beberapa permasalahan yang mengancam kelestariannya baik fungsi ekologis maupun keberadaan ekosistemnya. Masalah-masalah utama antara lain : kebakaran hutan, pembalakan kayu ilegal, perambahan kawasan, dan lain-lain.

Kondisi permasalahan ini menyebabkan terdapatnya areal hutan pada kawasan tersebut merupakan areal terbuka yang ditumbuhi alang-alang yang menjadi sumber kerawanan kebakaran hutan pada saat musim kering yang akan meluaskan daerah terbuka di kawasan hutan Tahura Bukit Soeharto. Selain itu kandungan bahan tambang berupa batubara yang ada didalam lapisan tanahnya, menyebabkan beberapa lokasi menyimpan potensi kebakaran jeluk yang cukup sulit untuk dikendalikan.

Keberadaan areal-areal terbuka tersebut juga menyebabkan beberapa fungsi ekologis Taman Hutan Raya Bukit Soeharto terganggu. Salah satunya sebagai daerah tangkapan air yang mengatur alirannya ke sub daerah aliran sungai (Sub DAS) Semboja yang mempengaruhi pula aliran air ke daerah aliran sungai (DAS) Mahakam.

Universitas Mulawarman ditunjuk sebagai Pengelola kawasan Bukit Soeharto Seluas ± 20.271 hektar pada Kawasan Taman Wisata Alam di Kabupaten Kutai

Kartanegara Provinsi Kalimantan Timur sebagai Hutan Penelitian dan Pendidikan, melalui Surat Keputusan Menteri Kehutanan nomor SK. 160/MENHUT-II/2004 tanggal 4 Juni 2004

Ketua : **Dr.Ir.H.Chandradewana Boer,M.Sc**

Sekretaris : **Ir.Edi Sukaton,M.Sc**

KERJASAMA

Kerjasama Universitas Mulawarman dengan Pemerintah Daerah, Perguruan Tinggi dan Instansi Pemerintah/Swasta Dalam Negeri :

- ❖ Perjanjian Kerjasama antara Universitas Mulawarman dengan Institut Teknologi Bandung tentang Pelaksanaan Tridharma Perguruan Tinggi No. 085/KS/K01/DN.1/1999 ; No. 4265/J17/PG/1999 tanggal 30 Agustus 1999
- ❖ Perjanjian Kerjasama antara Universitas Mulawarman dengan Universitas 17 Agustus Samarinda tentang Saling menunjang dalam pelaksanaan tugas kedua belah pihak sesuai dengan fungsi serta kewenangan masing-masing No. 4222/J.04/PH.05/2000 ; No. 1905/J17/LL/2000 tanggal 14 April 2000
- ❖ Perjanjian Kerjasama antara Universitas Mulawarman dengan Institute Teknologi Sepuluh Nopember tentang Pelaksanaan Tridharma Perguruan Tinggi No. 1425/ITS/P/IX/2000 ; No. 5427/J17/PG/2000 tanggal 16 September 2000
- ❖ Perjanjian Kerjasama antara Universitas Mulawarman dengan Universitas Negeri Jakarta Bantuan teknis akademis pada periode pascasarjana tingkat Magister Universitas Mulawarman fakultas Ilmu Pendidikan No. 1050/PT26.H./G/2000 ; No. 6899/J17/OT/2000 tanggal 29 November 2000
- ❖ Perjanjian Kerjasama antara Universitas Mulawarman dengan President Director PT. Kaltim Prima Coal (KPC) tentang Bidang penelitian, pendidikan /pelatihan dan jasa konsultasi tanggal 08 Mei 2002
- ❖ Perjanjian Kerjasama antara Universitas Mulawarman dengan Lembaga Ilmu Pengetahuan Indonesia (LIPI), Badan Koordinasi Survei dan Pemetaan Nasional (BAKOSTURTANAL), Lembaga Penerbangan dan Antariksa Nasional (LAPAN), Badan Penelitian dan Pengembangan Energi dan Sumber Daya Mineral (BALITBANG ESDM), Institute Teknologi Bandung (ITB) tentang Penelitian bidang Kelautan dan Pesisir No. LIPI : 06/KS/LIPI/2002; BAKOSTURTANAL : OT.02/54-KA/VII/2002; LAPAN : perjan/370/VII/2002;

BALITBANG ESDM : 930/07.01/BLB/2002; ITB : 26/KS/K01/DNI.2/2002; UNMUL : 4441/J17/LN/2002 tanggal 30 Juli 2002

- ❖ Perjanjian Kerjasama antara Universitas Mulawarman dengan Universitas Borneo dan Pemerintah Kota Tarakan Peningkatan penyelenggaraan Tri Dharma Perguruan Tinggi No. 37/UB/PKS/2002; No. 074/1018/Umum; No. 4858/J17/PP/2002 tanggal 16 September 2002
- ❖ Perjanjian Kerjasama antara Universitas Mulawarman dengan PT. Badak NGL tentang Pendidikan Dokter, Pelatihan, Penelitian dan Jasa Konsultasi
- ❖ Perjanjian Kerjasama antara Universitas Mulawarman dengan Universitas Airlangga tentang Pengembangan Kegiatan Tridharma Perguruan Tinggi No. 1939/J03/KS/2003; No. 999/J17/KS/2003 tanggal 11 Maret 2003
- ❖ Perjanjian Kerjasama antara Universitas Mulawarman dengan Universitas Padjajaran Pelaksanaan tugas kedua belah pihak sesuai dengan fungsi dan kewenangan masing-masing No. 1822/J-06/TU/2003; No. 1337/J17/LN/2003 tanggal 03 April 2003
- ❖ Perjanjian Kerjasama antara Universitas Mulawarman dengan Universitas Kutai Kartanegara Peningkatan Kegiatan Tridharma Perguruan Tinggi No. 2376/J17/LN/2003; No. UKT-162/BAU-02/VI/2003 tanggal 09 Juni 2003
- ❖ Perjanjian Kerjasama antara Universitas Mulawarman dengan Universitas Negri Surabaya tentang Pembinaan dan Pengembangan Tridharma Perguruan Tinggi No. 010/J37/KL.01.04/2003; No. 4579/J17/LN/2003 tanggal 01 Oktober 2003
- ❖ Perjanjian Kerjasama antara Universitas Mulawarman dengan Departemen Kehutanan RI tentang Penyelenggaraan Pendidikan Kehutanan No. 1730/II-DIK/2003; No. 4813/J37/LN/2003 tanggal 20 Oktober 2003
- ❖ Perjanjian Kerjasama antara Universitas Mulawarman dengan PT. Telekomunikasi Indonesia,Tbk tentang Praktek Kerja melalui Co-Op No. Tel./HK810/SDM-03/2004 tanggal 02 April 2004
- ❖ Piagam Kerjasama Universitas Mulawarman dengan Universitas Gajah Mada Yogyakarta tentang Penyelenggaran Pendidikan, Penelitian, Pengembangan dan Pengabdian Pada Masyarakat No.8091A/J17/LN/2004; No. 6888/PV/KS/2004 tanggal 13 Desember 2004
- ❖ Kesepakatan Kerjasama antara Universitas Mulawarman dengan Pemerintah Propinsi Kalimantan Timur tentang Pelaksanaan Tridharma perguruan Tinggi dalam Rangka Pembangunan Kalimantan Timur No. 119/3062/Pem.D/4/2005; No. 2241/J17/4/LN/2005 tanggal 21 April 2005

- ❖ Naskah Kerjasama antara Universitas Mulawarman dengan Universitas Brawijaya tentang Pengembangan Kegiatan Perguruan Tinggi No. 63/J.10/KS/2006; No. 4203 /J.17/LL/2006 tanggal 18 Agustus 2006
- ❖ Memorandum Kesepahaman antara Universitas Mulawarman dengan Universitas Hasanuddin tentang Pengembangan Kegiatan Tridharma Perguruan Tinggi No. 7793/J.04/PH.05/2006; No. 063 /J.17/PP/2006 tanggal 14 September 2006
- ❖ Nota Kesepahaman antara Universitas Mulawarman dengan Lembaga Ilmu Pengetahuan Indonesia (LIPI) tentang Pendidikan, Penelitian dan Pengembangan Ilmu Pengetahuan dan Teknologi No. 6809/ J17/PP/ 2006; No. 14 /KS/LIPI/2006 tanggal 04 Desember 2006
- ❖ Perjanjian Kerjasama antara Universitas Mulawarman dengan Pemerintah Kota Samarinda tentang Pengelolaan Kebun Raya Unmul Samarinda No. 191/J17/PP/2007 ; No. 180/001/HK-KS/II/2007 tanggal 17 Pebruari 2007
- ❖ Perjanjian Kerjasama antara Universitas Mulawarman dengan Pemerintah Kabupaten Kutai Barat tentang Pengembangan Pendidikan, Penelitian, Pelatihan, Pemerintahan dan Pengabdian Pada Masyarakat No.180/057/PEMB.-TU.P/II/2007 tanggal 20 Februari 2007
- ❖ Perjanjian Kerjasama antara Universitas Mulawarman dengan Pemerintah Kabupaten Berau tentang Pendidikan, Penelitian, dan Pemberdayaan Masyarakat No.421/651/Disdik-Kab/Pend./2007 tanggal 04 Mei 2007
- ❖ Piagam Kerjasama antara Universitas Mulawarman dengan PT. Pupuk Kaltim tentang Pendidikan, Pelatihan, Penelitian, Kesehatan dan Jasa Konsultasi No. 5182/SP-BTG/2007 ; 09708/H17/DT/2007 tanggal 05 Juli 2007
- ❖ Nota Kesepahaman antara Universitas Mulawarman dengan Pemerintah Kabupaten Nunukan tentang Pendidikan, Penelitian, dan Pemberdayaan Masyarakat No. 180/11a/074/HK/VII/2007 ; No. 1167/H17/DT/2007 tanggal 26 Juli 2007
- ❖ Perjanjian Kerjasama antara Universitas Mulawarman dengan STEM CELL and CANCER INSTITUTE JAKARTA tentang Pendidikan, Penelitian dan Pemberdayaan Masyarakat No. 01/IX/MoU/SCI/KF/2007 ; No. 1459/H17/PP/2007 tanggal 16 Agustus 2007
- ❖ Nota Kesepahaman antara Universitas Mulawarman dengan Pemerintah Kabupaten Kutai Timur tentang Pendidikan, Penelitian dan Pemberdayaan Masyarakat No. 16/MoU/HK/VIII/2007 ; No. 1231/H17/DT/2007 tanggal 16 Agustus 2007

- ❖ Perjanjian Kerjasama antara Universitas Mulawarman dengan Komite Nasional Indonesia Pusat Kalimantan Timur tentang Pembangunan Green House No. 1636/H17/DT/2007 ; No. 001/DPD-KNPI/KT/PK/2007 tanggal 02 Oktober 2007
- ❖ Perjanjian Kerjasama antara Universitas Mulawarman dengan Pemerintah Kabupaten Paser tentang Pendidikan, Penelitian dan Pemberdayaan Masyarakat No. 1617/H17/DT/2007 tanggal 27 Oktober 2007
- ❖ Piagam Kerjasama antara Universitas Mulawarman dengan Pemerintah Kabupaten Kutai Barat tentang Pelaksanaan Program Pendidikan Teknik.
- ❖ Program Penelitian dan Pengabdian Masyarakat No. 119/020/TU.P/I/2006 ; No. 10/J17/TU/FT/2006 tanggal 09 Januari 2006
- ❖ Naskah Kerjasama antara Universitas Mulawarman dengan Universitas Brawijaya tentang Pengembangan Kegiatan Tridharma Perguruan Tinggi No. 63/J10/KS/2006 ; No. 4203/J17/LL/2006 tanggal 18 Agustus 2006
- ❖ Memorandum Kesepahaman antara Universitas Mulawarman dengan Universitas Hasanuddin tentang Pengembangan Kegiatan Tridharma Perguruan Tinggi No.7793/J04/PH.05/2006 ; No. 093/J.17/PP/2006 tanggal 14 September 2006
- ❖ Perjanjian Kerjasama antara Universitas Mulawarman dengan Pemerintah Kabupaten Malinau tentang Pengembangan Pendidikan Sumber Daya Manusia Kabupaten Malinau No. 897-I/3422/BKD-III/X/2006 ; No. 072/J17/PP/2006 tanggal 08 November 2006
- ❖ Nota Kesepahaman antara Universitas Mulawarman dengan Lembaga Ilmu Pengetahuan Indonesia (LIPI) tentang Pendidikan, Penelitian, dan Pengembangan Ilmu Pengetahuan dan Teknologi No. 6809/J17/PP/2006 ; No. 14/KS/LIPI/2006

Kerjasama Universitas Mulawarman dengan Perguruan Tinggi/Instansi Luar Negeri :

- ❖ Memorandum Persefahaman antara Universitas Mulawarman dengan Dewan Bahasa dan Pustaka (Malaysia-Kuala Lumpur) Universitas Mulawarman tanggal 20 Agustus 2001
- ❖ Perjanjian Kerjasama antara Universitas Mulawarman dengan Enraf Nonius tentang Medical Faculty and Teaching Hospital tanggal 17 Oktober 2001
- ❖ Perjanjian Kerjasama antara Universitas Mulawarman dengan Universitas Maastricht Bidang Pendidikan Dokter tanggal 30 September 2002
- ❖ Kerjasama antara Universitas Mulawarman dengan University of The Holy Qur'an and Islamic Sciences – Sudan tanggal 09 - 13 November 2007

- ❖ MoU Universitas Mulawarman dengan World Bank Office Jakarta tentang World Bank Regional Information Outlet tanggal 03 Januari 2005
- ❖ Kerjasama antara Universitas Mulawarman dengan University Malaysia Sarawak- Malaysia tanggal 03 Januari 2008
- ❖ Kerjasama antara Universitas Mulawarman dengan Asian Institute of Technology – Thailand tanggal 02 April 2008
- ❖ Kerjasama antara Universitas Mulawarman dengan University of The Holy Qur’an and Islamic Sciences – Sudan tanggal 09 - 13 November 2007
- ❖ Kerjasama antara Universitas Mulawarman dengan Omdurman Islamic University – Sudan tanggal 09 - 13 November 2007
- ❖ Kerjasama antara Universitas Mulawarman dengan Alzeim Alazhari University (AAU) – Sudan tanggal 09 – 13 November 2007
- ❖ Kerjasama antara Universitas Mulawarman dengan University of Khartoum – Sudan tanggal 09 – 13 November 2007
- ❖ Kerjasama antara Universitas Mulawarman dengan University of Gezira – Sudan tanggal 09 – 13 November 2007
- ❖ Kerjasama antara Universitas Mulawarman dengan Sudan University – Sudan tanggal 09 – 13 November 2007
- ❖ Kerjasama antara Universitas Mulawarman dengan Alneelain University – Sudan tanggal 09 – 13 November 2007
- ❖ Memorandum of Understanding between Mulawarman University and Science Institute of Indonesia (LIPI) about education, research, and development of science and technology, No. 6809/J17/PP/2006 ; No. 14/KS/LIPI/2006

Jumlah Professor dan Doktor/Ph.D

1.	Profesor	: 42
	Fakultas Ekonomi	: 8
	Fakultas Sosial dan Politik	: 4
	Fakultas Pertanian	: 3
	Fakultas Kehutanan	: 17
	Fakultas Ilmu Pendidikan	: 5
	Fakultas Perikanan dan Ilmu Kelautan	: 4
	Fakultas Hukum	: 2
2.	Doktor/Ph.D.	: 100
	Fakultas Ekonomi	: 10

Fakultas Sosial dan Politik	: 11
Fakultas Pertanian	: 10
Fakultas Kehutanan	: 36
Fakultas Ilmu Pendidikan	: 18
Fakultas Perikanan dan Ilmu Kelautan	: 7
Fakultas MIPA	: 4
Fakultas Farmasi	: 4

Kegiatan Kemahasiswaan

Aktifitas Mahasiswa dibagi dalam tiga (3) sektor Yaitu :

- a. Program Minat Mahasiswa.
- b. Program Pengembangan Penalaran / Intelektual
- c. Program Pelayanan Kesejahteraan Mahasiswa

Kelembagaan Mahasiswa meliputi Senat Mahasiswa Universitas, Unit Kegiatan Mahasiswa (MAPLOFA, YUPA, BAND, PRAMUKA dll), Senat Fakultas, HMJ, BEM dan berbagai kegiatan lainnya.

Informasi Umum

Didirikan pada tahun	: 27 September 1962
Jumlah Fakultas	: 11 (sebelas) Fakultas
Jumlah Jurusan	: 26 Jurusan
Program Studi	: 53 program studi
Jumlah Mahasiswa	: 26.870 orang
Jumlah tenaga Pengajar	: 856 orang
Jumlah Tenaga Administrasi	: 386 orang:
Luas Kampus	: 67 Ha
Luas Bangunan	: 160.000 M2
Jumlah Laboratorium	: 52 Lab
Bahan Pustaka	: 190.315 Eks
Kebun Percobaan	: 20 Ha
Kolam Perikanan	: 8.000 M2
Areal/Lahan Pendidikan	: 5 Ha Kebun Percobaan, 300 Ha Hutan Pend. Lempake 20.271 Ha Hutan Penelitian dan Pendidikan di Bukit Suharto

Fasilitas Olahraga

Lapangan Tenis	: 3 Lapangan
Lapangan Bulu Tangkis	: 3 Lapangan
Stadion Olah Raga	: 1 Gedung
Tennis Meja	: 1 Lapangan
Panjat Tebing	: 1 Unit
Lapangan Sepak Bola	: 1 Lapangan
Lapangan Bola Basket	: 2 Lapangan
Lapangan Bola Voli	: 2 Lapangan

Kondisi Fasilitas Fisik Universitas Mulawarman Keadaan Tahun 2007

NO.	NAMA BARANG	TAHUN	ALAMAT	KATAGORI	JLM LT	JUMLAH LS	NO. KIB
I. Unit bangunan gedung Rektorat							
1.	Rektorat	1994	Kampus Gn. Kelua	Permanen	III	3,000 M ²	R-001
2.	Gudang Kecil	1994	Kampus Gn. Kelua	Permanen	I	54 M ²	R-002
3.	Perpustakaan Pusat	1992	Kampus Gn. Kelua	Permanen	III	5,000 M ²	R-003
4.	Gedung PPLH	1983	Kampus Gn. Kelua	Permanen	I	532 M ²	R-004
5.	UPT.Distance Learning	1984	Kampus Gn. Kelua	Permanen	II	500 M ²	R-005
6.	Ruang Kuliah Umum	1982	Kampus Gn. Kelua	Permanen	II	860 M ²	R-006
7.	Ruang Kuliah Umum/ Auditorium	1984	Kampus Gn. Kelua	Permanen	I	700 M ²	R-007
8.	Gedung PKM	1985	Kampus Gn. Kelua	Permanen	I	500 M ²	R-008
9.	Perpustakaan Mesjid	1985	Kampus Gn. Kelua	Permanen	I	100 M ²	R-009
10.	Mesjid	1990	Kampus Gn. Kelua	S.Permanen	I	289 M ²	R-010
11.	Gedung Workshop	1989	Kampus Gn. Kelua	Permanen	I	500 M ²	R-011
12.	Gedung Gardu Pomp. Jaringan Menara Instalasi Air	1985	Kampus Gn. Kelua	Permanen	I	- M ²	R-012
13.	Asrama Dosen	1984	Kampus Gn. Kelua	Permanen	I	400 M ²	R-013
14.	Asrama Mahasiswa	1985	Kampus Gn. Kelua	Permanen	II	500 M ²	R-014
15.	Mess Dosen/ Guest House	1983	Kampus Gn. Kelua	Permanen	I	120 M ²	R-015
16.	Mess Dosen/ Guest House	1983	Kampus Gn. Kelua	Permanen	I	120 M ²	R-016
17.	Mess Dosen Putra	1974	Jl. Pakis	S.Permanen	I	600 M ²	R-017
18.	Mess Dosen Putri	1968	Jl. Biawan	S.Permanen	I	178 M ²	R-018
19.	Rumah Dinas Rektor	1980	Kampus Gn. Kelua	Permanen	I	250 M ²	R-019
20.	Percetakan	1980	Kampus Gn. Kelua	Permanen	I	228 M ²	R-020
21.	Ruang Kuliah	1973	Jl. Flores No. 1	S.Permanen	II	506 M ²	R-021
22.	Lemlit/ LPPM	1975	Jl. Flores No. 1	Permanen	II	546 M ²	R-022
23.	Balai Bahasa	1973	Jl. Flores No. 1	Permanen	II	123 M ²	R-023
24.	Ruang Kantor	1973	Jl. Flores No. 1	Permanen	I	225 M ²	R-024
25.	Ruang Kuliah	1977	Jl. Flores No. 1	Permanen	II	300 M ²	R-025
26.	Ruang Kuliah	1973	Jl. Flores No. 1	Permanen	II	348 M ²	R-026
27.	Ruang Kuliah	1974	Jl. Flores No. 1	Permanen	I	62 M ²	R-027
28.	Fasilitas Olah Raga	1974	Jl. Flores No. 1	Permanen	I	268 M ²	R-028
29.	Gedung Pusat Studi Lingk. Hidup	1995	Kampus Gn. Kelua	Permanen	I	250 M ²	R-029
30.	Gedung PUSKOM	1995	Kampus Gn. Kelua	Permanen	II	400 M ²	R-030
31.	Gedung Serba Guna	1995	Kampus Gn. Kelua	Permanen	I	6,000 M ²	R-031
32.	Asrama Dosen Putri	1994	Kampus Gn. Kelua	Permanen	I	122 M ²	R-032
33.	Gudang Pusat	1996	Kampus Gn. Kelua	Permanen	I	250 M ²	R-033
34.	Rumah Jaga Rektorat	1996	Kampus Gn. Kelua	Permanen	I	24 M ²	R-034
35.	Rumah Jaga Rektor	1996	Kampus Gn. Kelua	Permanen	I	28 M ²	R-035
36.	Gudang Beras	1997	Kampus Gn. Kelua	Permanen	I	50 M ²	R-036
37.	Gedung Lab PPLH	1997	Kampus Gn. Kelua	Permanen	II	500 M ²	R-037
38.	Gedung Prog. Pasca S2/GTZ	1981	Kampus Gn. Kelua	Permanen	II	1,300 M ²	FKH-0014
39.	Gedung LEMLIT & LPPM (APBD.I)	2004	Kampus Gn. Kelua	Permanen	III	1,716 M ²	
						27,449 M²	

II.	Unit Bangunan gedung Fekon						
40.	Gedung Kuliah Fekon	1987	Kampus Gn. Kelua	Permanen	II	1,400 M ²	FEK-0001
41.	Gedung Kuliah Fekon	1995	Kampus Gn. Kelua	Permanen	II	400 M ²	FEK-0002
42.	Gedung Kuliah Akutansi	1996	Kampus Gn. Kelua	Permanen	II	500 M ²	FEK-0003
43.	Gedung Kuliah APBD + Swakelola	2003	Kampus Gn. Kelua	Permanen	III	3,031 M ²	
44.	BEM & DPM					90 M ²	
45.	Ruang Sidang					48 M ²	
46.	Ruang Seminar					48 M ²	
47.	Ruang Perpustakaan					47.40 M ²	
48.	Lab. Komputer					131 M ²	
49.	Ruang Pejabat Administrasi					463.31 M ²	
50.	Ruang Jurusan					146 M ²	
						6,305 M²	
III.	Unit Bangunan Gedung Fisipol						
51.	Kantor Fisipol	1980	Kampus Gn. Kelua	Permanen	I	90 M ²	FSP-0001
52.	Kantor Fisipol	1980	Kampus Gn. Kelua	Permanen	I	136 M ²	FSP-0002
53.	Ruang Kuliah Fisipol	1980	Kampus Gn. Kelua	Permanen	II	127 M ²	FSP-0003
54.	Ruang Kuliah Fisipol	1984	Kampus Gn. Kelua	Permanen	II	798 M ²	FSP-0004
55.	Gedung Kuliah Fisipol	1997	Kampus Gn. Kelua	Permanen	II	500 M ²	FSP-0005
56.	Gedung Kuliah Fisipol (APBD.I)	2004	Kampus Gn. Kelua	Permanen	III	2,220 M ²	
57.	Ruang Kegiatan Mahasiswa					81 M ²	
58.	Gedung Perpustakaan					81 M ²	
59.	Ruang Kuliah					540 M ²	
60.	Musolla Al - Ashar					56 M ²	
						4,629 M²	
IV	Unit Bangunan gedung Fahutan						
61.	Kantor Adm. Fahutan	1975	Kampus Gn. Kelua	Permanen	I	300 M ²	FKH-0001
62.	Kantor Fahutan	1979	Kampus Gn. Kelua	Permanen	I	60 M ²	FKH-0002
63.	Ruang Kuliah Fahutan	1978	Kampus Gn. Kelua	Permanen	II	200 M ²	FKH-0003
64.	Perpustakaan Fahutan	1982	Kampus Gn. Kelua	Permanen	II	200 M ²	FKH-0004
65.	Ruang Kuliah Fahutan	1980	Kampus Gn. Kelua	Permanen	II	350 M ²	FKH-0005
66.	Ruang Kuliah Fahutan	1981	Kampus Gn. Kelua	Permanen	II	228 M ²	FKH-0006
67.	Ruang Kuliah Fahutan	1985	Kampus Gn. Kelua	Permanen	II	300 M ²	FKH-0007
68.	Lab. Tanah Fahutan	1979	Kampus Gn. Kelua	Permanen	I	250 M ²	FKH-0008
69.	Lab. Hasil Hutan	1981	Kampus Gn. Kelua	Permanen	II	420 M ²	FKH-0009
70.	Gedung Manageman Hutan	1985	Kampus Gn. Kelua	Permanen	II	250 M ²	FKH-0010
71.	Lab.Manageman Hutan	1986	Kampus Gn. Kelua	Permanen	II	400 M ²	FKH-0011
72.	Gedung Lab. Silvikultur Fahutan	1989	Kampus Gn. Kelua	Permanen	II	1,000 M ²	FKH-0012
73.	Lab. Pengelolaan Hasil Hutan	1992	Kampus Gn. Kelua	Permanen	II	450 M ²	FKH-0013
74.	Lab. Ilmu Tanah Fahutan	1994	Kampus Gn. Kelua	Permanen	II	250 M ²	FKH-0014
75.	Gedung Kuliah Fahutan	1995	Kampus Gn. Kelua	Permanen	II	450 M ²	FKH-0015
76.	Rumah Kaca/Persemaian	1996	Kampus Gn. Kelua	Permanen		150 M ²	
77.	Gedung Kuliah	1997	Kampus Gn. Kelua	Permanen		500 M ²	
78.	Laboratorium, Ruang Kuliah	2001	Kampus Gn. Kelua	Permanen		3,060 M ²	
79.	Kantor, Aula/Hall	2001	Kampus Gn. Kelua	Permanen		1,188 M ²	
80.	Program Magister	2001	Kampus Gn. Kelua	Permanen		1,463 M ²	
81.	Workshop	2001	Kampus Gn. Kelua	Permanen		300 M ²	
82.	Gedung Pusrehut					3,000 M ²	
83.	Gedung Training Centre					936 M ²	
84.	Lab. Kebun Percobaan					66 M ²	
85.	Gedung Pascasarjana					1,300 M ²	
						17,071 M²	

V Unit Bangunan Gedung Faperta							
86	Kantor Faperta	1980	Kampus Gn. Kelua	Permanen	I	80 M ²	FPT-001
87	Kantor Faperta	1981	Kampus Gn. Kelua	Permanen	I	140 M ²	FPT-002
88	Ruang Kuliah Faperta	1980	Kampus Gn. Kelua	Permanen	II	450 M ²	FPT-003
89	Ruang Kuliah Faperta	1984	Kampus Gn. Kelua	Permanen	II	650 M ²	FPT-004
90	Lab. Faperta	1986	Kampus Gn. Kelua	Permanen	I	300 M ²	FPT-005
91	Gedung Lab. Pertanian	1988	Kampus Gn. Kelua	Permanen	II	175 M ²	FPT-006
92	Lab Budi daya Perikanan	1992	Kampus Gn. Kelua	Permanen		400 M ²	
93	Kolam Pendidikan Faperta	1989	Kampus Gn. Kelua	Permanen		M ²	
94	Gedung Kuliah Faperta	1994	Kampus Gn. Kelua	Permanen	II	400 M ²	FPT-007
95	Lab Ilmu Tanah Faperta	1994	Kampus Gn. Kelua	Permanen	II	300 M ²	FPT-008
96	Gedung Kuliah Marine Sience	1996	Kampus Gn. Kelua	Permanen		400 M ²	
97	Gedung Lab Kultur Jaringan	1996	Kampus Gn. Kelua	Permanen	II	400 M ²	FPT-009
98	Gedung Lab Perikanan/ Fish House	1996	Kampus Gn. Kelua	Permanen		300 M ²	
99	Gedung Praktek Kerja Lapangan	1996	Kbu. Perc. Tl. Dalam	Permanen	I	250 M ²	FPT-0010
100	Lab Agronomi Bant. Pemda Kaltim	1992	Kampus Gn. Kelua	Permanen	II	144 M ²	FPT-0011
101	Gedung Food Tehnologi	1997	Kampus Gn. Kelua	Permanen	II	500 M ²	FPT-0012
102	Green House	1996	Kampus Gn. Kelua	Permanen	I	135 M ²	FPT-0013
103	Faculty of Agriculture	2001	Kampus Gn. Kelua	Permanen		7,829 M ²	
104	Faculty of Forestry	2001	Kampus Gn. Kelua	Permanen		6,011 M ²	
105	Faculty of Sciance	2001	Kampus Gn. Kelua	Permanen		5,506 M ²	
106	Laboratory of Science	2001	Kampus Gn. Kelua	Permanen		3,500 M ²	
107	Gedung Kuliah					500 M ²	
108	Laboratorium Umum					6,274 M ²	
109	laboratorium Umum Lapangan					705 M ²	
110	Rumah					400 M ²	
						35,749 M²	
VI Unit Bangunan Gedung FKIP							
111	Kantor FKIP	1983	Kampus Gn. Kelua	Permanen	I	140 M ²	FKP-0001
112	Ruang Kuliah FKIP	1981	Kampus Gn. Kelua	Permanen	II	280 M ²	FKP-0002
113	Ruang Kuliah FKIP	1983	Kampus Gn. Kelua	Permanen	II	100 M ²	FKP-0003
114	Ruang Kuliah FKIP	1984	Kampus Gn. Kelua	Permanen	II	600 M ²	FKP-0004
115	Gedung Kuliah FKIP	1986	Kampus Gn. Kelua	Permanen	II	450 M ²	FKP-0005
116	Lab. Studi Pendidikan FKIP	1983	Kampus Gn. Kelua	Permanen	I	300 M ²	FKP-0006
117	Lab. Biologi FKIP	1986	Kampus Gn. Kelua	Permanen	I	450 M ²	FKP-0007
118	Lab. Mipa FKIP	1992	Kampus Gn. Kelua	Permanen	II	450 M ²	FKP-0008
119	Gedung Serba Guna	1986	Jl. Pahlawan	Permanen	I	400 M ²	FKP-0009
120	Ruang Belajar	1967/1982	Jl. Pahlawan	Permanen	I	1,270 M ²	FKP-0010
121	Tempat Tinggal Ex SGO	1982	Jl. Pahlawan	Permanen	I	72 M ²	FKP-0011
122	PF + Cirkulation	1982	Jl. Banggeris	Permanen	I	780 M ²	FKP-0012
123	Kelas + Cirkulation	1982	Jl. Banggeris	Permanen	I	313 M ²	FKP-0013
124	Aula/ Serba Guna	1985	Jl. Banggeris	Permanen	I	300 M ²	FKP-0014
125	Kelas + Cirkulation	1987	Jl. Banggeris	Permanen	I	224 M ²	FKP-0015
126	Lcr + Cirkulation	1982	Jl. Banggeris	Permanen	I	768 M ²	FKP-0016
127	Tempat Tinggal Ex SGO	1985	Jl. Banggeris	Permanen	I	70 M ²	FKP-0017
128	Asrama Ex SPG	1985	Jl. Banggeris	Permanen	I	240 M ²	FKP-0018
129	Mess Ex SPG	1987	Jl. Banggeris	Permanen	I	86 M ²	FKP-0019
130	Asrama Ex SPG	1988	Jl. Banggeris	Permanen	I	200 M ²	FKP-0020
131	Rumah Jaga	1992	Jl. Banggeris	Permanen	I	72 M ²	FKP-0021
132	Gedung Lab MIPA FKIP	1996	Kampus Gn. Kelua	Permanen	II	400 M ²	FKP-0022
						7,965 M²	

VII. Unit Bangunan Gedung FPIK							
133	Gedung Kuliah Msrine Sience	1996	Kampus Gn. Kelua	Permanen	II	400 M ²	
134	Ged.Lab.Perikanan/Fish Haouse	1996	Kampus Gn. Kelua	Permanen	II	300 M ²	
135	Lab.Budidaya Perikanan	1992	Kampus Gn. Kelua	Permanen	II	400 M ²	
136	Kantor Fak.Perikanan	2003	Kampus Gn. Kelua	Permanen	I	500 M ²	
						1,600 M²	
VIII. Unit Bangunan Gedung UP F.MIPA							
137	Laboratorium, Perpustakaan	2001	Kampus Gn. Kelua	Permanen	II	2,934 M ²	
138	Lab, Kuliah, Kantor	2001	Kampus Gn. Kelua	Permanen	II	2,172 M ²	
139	Rumah Kaca	2001	Kampus Gn. Kelua	Permanen	I	400 M ²	
140	Ruang Kelas Kecil					96.52	
141	Ruang Kelas Besar					196.56	
142	Ruang Seminar Kelas					102.75	
143	Ruang Reverensi MIPA Net					15	
144	Ruang Staf Pengajar dan Administrasi					170.01	
145	Tempat Parkir					200	
146	Kantin Khusus					40	
147	Ruang Unit Kegiatan Mahasiswa					20	
148	Lab. Of Biotechnology					204	
149	Lab. Statistik					204	
150	Lab. Anatycal					204	
151	Lab. Microbiologi					204	
152	Lab Fisika Dasar					204	
153	Lab. Fisika Aplikasi					204	
154	Lab.Physiology					204	
155	Lab.Anatomi					204	
156	Green House					1,474	
						9,453 M²	
IX. Unit Bangunan Gedung UP F.PPD							
157	Lab.Fatologi + Forensik + Teaching Center	2002	RSU.A.W. Syahrani	Permanen	II	5,999 M ²	
						5,999 M²	
TOTAL : I s/d IX						116,219 M²	

**DAFTAR NOMOR AIPHONE – TELEPON – FAX
UNIVERSITAS MULAWARMAN**

NO	UNIT	AIPHONE	TEL/FAX*
1	Rektorat	200	741797-747479*
2	Sekretaris Rektor	200 - 215	749343-747479*
3	Pembantu Rektor I	210	739885
4	Pembantu Rektor II	209	739884
5	Pembantu Rektor III	216	739883-749306*
6	Pembantu Rektor IV	222	748698
7	K.B.A.U.K	207	732870*
8	KBAAK	213	749310
9	KBAPKSI	340	745534
10	Kabag. Akademik	223	-
11	Kabag. Perencanaan & SI	337	-
12	Kabag. Kemahasiswaan	214	-
13	Kabag. Umum HTL	205	-
14	Kabag. Keuangan – Staf	507	-
15	Kabag. Kepegawaian	206	-
16	Kasubbag. Rumah Tangga	217	-
17	Kasubbag. Tata Usaha	505	-
18	Kasubbag. Perlengkapan	204	-
19	Kasubbag. Pend & Evaluasi	519	-
20	Kasubbag. Sarana Kerjasama	515	-
21	Kasubbag. Kesej. Mahasiswa	338	-
22	Perencanaan	218	748943
23	Sistem Informasi (SIM)	411	-
23	Ruang Komputer	520	-
24	Bendaharawan Pengguna	220	-
25	Rumah Dinas Rektor	225	742049
26	Proyek APBN (P2T)	-	739890
27	Pimpro APBN (P2T)	-	-
28	Proyek APBD	219	745536
29	Operator	9	741118

30	Lembaga Penelitian UNMUL	-	741033
31	LPPM UNMUL	-	751992
32	Program MM UNMUL	-	751982
NO	FAKULTAS EKONOMI	AIPHONE	TEL/FAX*
1	Dekan	400	743914*
2	Pembantu Dekan I	401	-
3	Pembantu Dekan II	402	-
4	Pembantu Dekan III	403	749348
5	Tata Usaha	-	-
6	Extention	-	747973
7	S2 Ilmu Ekonomi	-	749067
8	D3 Akuntansi	-	749036
9	Senat Mahasiswa	-	748478
NO	FAKULTAS ISIPOL	AIPHONE	TEL/FAX*
1	Dekan	239	743820*
2	Pembantu Dekan I	501	-
3	Pembantu Dekan II	502	-
4	Pembantu Dekan III	503	-
5	Tata Usaha	504	748662
6	D3 Sekretaris	700	749038
7	D3 Administrasi Niaga	700	749059
8	S2 M.Si	-	743820
9	Senat Mahasiswa	-	749263
NO	FAKULTAS PERTANIAN	AIPHONE	TEL/FAX*
1	Dekan	600	749314
2	Pembantu Dekan I	601	-
3	Pembantu Dekan II	602	-
4	Pembantu Dekan III	603	749352
5	Tata Usaha	604	738341
6	S2 Pertanian	-	749312
7	Sosek Pertanian	-	749313
8	Himasekta Faperta	-	749351
9	PS. Agronomi	-	749347

10	Laboratorium THP	-	749349
11	Laboratorium Agronomi	-	748697
12	Laboratorium Tanah	-	748701
13	Laboratorium Ilmu HPT	-	748651
14	Senat Mahasiswa	-	746656-749350
NO	FAKULTAS KEHUTANAN	AIPHONE	TEL/FAX*
1	Dekan	-	735089
2	Pembantu Dekan I	-	-
3	Pembantu Dekan II	-	-
4	Pembantu Dekan III	-	739886
5	Manajemen Hutan	-	744602
6	Laboratorium Pilp & Kertas	-	748683
7	Lab. Perencanaan Hutan	-	748804
8	Tata Usaha	305	735379*
9	Laboratorium Silvikultur	-	749304
10	Maflopa	-	749054
11	Senat Mahasiswa	-	749353
12	S2 Ilmu Kehutanan, Ket. Prog.	-	731108
13	S2 Ilmu Kehutanan, Tata Usaha	-	731167*
NO	FAKULTAS KIP	AIPHONE	TEL/FAX*
1	Dekan	704	743929
2	Pembantu Dekan I	705	-
3	Pembantu Dekan II	706	-
4	Pembantu Dekan III	707	-
5	Tata Usaha	708	-
6	Program Fisika	-	749308
7	Laboratorium Matematika	749347/Int	749276
8	Senat Mahasiswa	-	749342
NO	PROG. PEND. DOKTER	AIPHONE	TEL/FAX*
1	Ketua / Dekan	600	749314
2	Pembantu Dekan I	601	-
3	Pembantu Dekan II	602	-
4	Pembantu Dekan III	603	749352

5	Tata Usaha	604	738341
6	Proyek PPD	-	749312
7	Senat Mahasiswa	-	749313
8	KOKESMA	-	749351
NO	UP. FAKULTAS MIPA	AIPHONE	TEL/FAX*
1	Ketua / Dekan	-	749140
2	Pembantu Ketua I	-	749142
3	Pembantu Ketua II	-	749156
4	Pembantu Ketua III	-	749143
5	Tata Usaha	411	749152
6	Laboratorium Statistik	-	749147
7	Cyber Internet	-	749154
8	Senat Mahasiswa	-	749974
NO	UP. FAKULTAS TEKNIK	AIPHONE	TEL/FAX*
1	Ketua Program	-	749315
2	Pembantu Ketua I	-	748707
3	Pembantu Ketua II	-	749354
4	Pembantu Ketua III	-	-
5	Tata Usaha	410	-
6	Senat Mahasiswa	-	-
NO	LEMBAGA & UNIT-UNIT	AIPHONE	TEL/FAX*
1	UPT. Pembinaan Manaj & Bisnis	-	748688
2	Balai Bahasa	-	735778-280462
3	UPT. Distance Learning	703	738327*
4	Pusrehut PPHT	229	741421
5	Puskom UNMUL	-	747285
6	Training Centre	335	739901
7	Perpustakaan Pusat Unmul	513	739892
8	PPLH	206407*	739882
9	Perhutanan Sosial (CSF)	748449*	201275
10	Prog. Pend. Dokter	-	748581
11	Pusdima	-	206940
12	Pusdima – Koperasi	-	749346

13	Asrama Dosen Putri Gn. Kelua	-	736374
14	Asrama Mahasiswa	-	749305
15	Koperasi Tridharma Unmul	522	748684
16	Tajuk 9	-	749163
17	UKM Pramuka	-	749309
18	UKM Bridge	-	755538
19	UKM Prisma / Perkemi	-	745539
20	UKM Volly / Kempo	-	745540
21	Metro FM Unmul	-	749232



Bagian Sistem Informasi
BAPKSI

Alamat :

Rektorat Kampus Gunung Kelua

Kotak Pos 1068 Samarinda 75119

Telp. +62541-741797, Fax +62541-747479

<http://www.unmul.ac.id>