



IVREA in Comune

Periodico Ufficiale dell'Amministrazione - Ottobre 2010





BONI S.p.a. SERVIZI

40 ANNI DI ESPERIENZA La BONI S.p.a. è presente sul mercato da 40 anni: nasce come ditta individuale nel Settore dei Servizi di pulizia e nel tempo, assistendo all'incremento costante dell'attività e della clientela, si trasforma in S.a.s. e poi in S.p.a. estendendo la sua influenza commerciale ed i suoi interessi ben oltre l'ambito locale.

Le Aree di operatività e la sfera d'influenza tradizionale sono poste nel Nord Italia: Piemonte, Liguria, Valle d'Aosta e Lombardia; negli ultimi anni l'esperienza e le potenzialità aziendali sono proiettate su tutta la realtà nazionale.

TECNOLOGIA E RISPETTO DELL'AMBIENTE

Negli anni la BONI S.p.a. ha acquisito tecnologie e ha sempre ricercato innovative soluzioni tecniche per settori particolari e diversificati avvalendosi anche di esperienze fatte all'estero. In tale contesto, accanto ad attività tradizionali come le pulizie civili ed industriali e le pulizie in ambienti ospedalieri, la BONI S.p.a. ha investito nei settori emergenti dell'igiene ambientale: dalle sanificazioni all'igiene agroalimentare e Sistema HACCP, dalle disinfestazioni e derattizzazioni alla lotta biologica agli insetti.

SERVIZIO GLOBALE Nei decenni di attività i clienti che si sono avvalsi dei nostri servizi e della nostra esperienza sono molteplici e di primaria importanza, sia nel settore industriale che civile, sia nel pubblico che nel privato. Recentemente la nostra Azienda si propone come unico interlocutore per tutte le esigenze del Cliente avvalendosi di un sistema integrato di servizi e manutenzioni in Global Service per la conduzione e la gestione degli immobili ed altre attività di Facility Management.

QUALITA' ISO 9001/UNI EN ISO 9001:2008 Il patrimonio di imprenditorialità e professionalità consolidato e riconosciuti in decenni di attività, abbinato all'assidua ricerca e all'adozione di tecnologie strumentali e chimiche innovative, ci consente di poter affermare che le prestazioni offerte dalla nostra Azienda rispondono alle moderne esigenze di pulizia e di igiene ambientale per le quali il binomio qualità/servizio è l'obiettivo primario della nostra attività aziendale. E' proprio la ricerca costante del binomio qualità/servizio che ha spinto la nostra Azienda ad ottenere la Certificazione di Qualità in base alla norma UNI EN ISO 9001:2008

CERTIFICAZIONE AMBIENTALE La BONI S.p.a. opera inoltre in Sistema di Gestione Ambientale conformemente ai requisiti della norma ISO 14001/UNI EN ISO 14001:2004.

● Sanificazione, igiene ambientale



Sanificazioni camere sterili



Igienizzazione e sanificazione delle attrezzature elettroniche con prodotti speciali antiallergici ed atossici (D.L. 626/sett. 94)



Pulizia e sanificazione degli impianti di condizionamento con robot dotati di teleispezione prima e dopo l'intervento (D.L. 626/sett.94)



Decontaminazione camere bianche

● Pulizie industriali



Interventi di pulizia periodici o continuativi di stabilimenti:

- Rimozione morchie dal pavimento
- Depolverizzazione impianti
- Pulizia piazzali e strade

● Pulizie civili



Ospedali, Enti, Uffici

- Manutenzione pulizie e sanificazione ambiente
- Pulizie e trattamento di pavimenti duri, vinilici, resili, moquette, legno e cotto
- Lavaggio vetri

● Agro alimentari



Interventi di sanificazione periodici e continuativi a:

- Locali produttivi, magazzini
- Macchinari ed attrezzature

● Disinfestazione

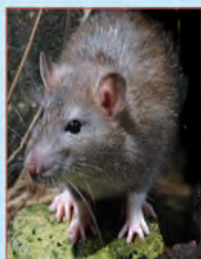

Studio ed esecuzione di piani di intervento sui roditori



Disinfestazione e disinfezione di aree verdi con gruppo nebulizzazione a lunga gittata



Piani di lotta biologica integrata a zanzare e blatte nel rispetto dell'ambiente e delle norme sanitarie



Fumificazione di magazzini di derrate alimentari, sale di produzione, silos, container, ecc.



IVREA in Comune

Periodico dell'Amministrazione
Comunale di Ivrea
n.2/10 – ottobre 2010

Editore
Comune di Ivrea

Direttore responsabile
Rosella Milano

Progetto editoriale
Gilberto Guerriero
Sara Rizzi
Rosella Milano

Redazione
Elena Conta
Lucia Rossetti
Domenica Vittonatti
Giunta del Comune di Ivrea

Progetto grafico, stampa e distribuzione
C.M. Grafica s.r.l. Almese (TO)
Tipografia Casa Circondariale di Ivrea
Edit Service

Immagine di Copertina
Foto Fulvio Lavarino

Autorizzazione Tribunale
di Ivrea n.3/2010 del 23/09/2010

Questa pubblicazione viene realizzata
grazie al sostegno del territorio.
Un ringraziamento a tutti
coloro che la rendono possibile.

Per comunicare con noi

Tel. 0125 410202/ Fax 0125 410263
Mail: urp@comune.ivrea.to.it
Facebook: Comune di Ivrea
Sito web: www.comune.ivrea.to.it



Sommario

- pag.4 La cura della Città
- pag.6 Il lavoro in Canavese
- pag.9 Servizi Sociali: una boccata d'ossigeno
- pag.10 Il volontariato sul territorio
- pag.11 Una Città viva: sport ed eventi
- pag.13 Sportelli di consulenza
- pag.14 Politiche per l'istruzione
- pag.15 Cultura in azione
- pag.17 Fondazione Guelpa: primo bilancio
- pag.18 "Da Carracci a De Chirico"
- pag.19 La PEC: per comunicare meglio
- pag.19 Progetto LocoMotiva
- pag.20 Le riflessioni dei Capigruppo Consiglieri

LA CURA DELLA CITTÀ



Essere cittadini di una città il più possibile bella e curata penso sia un diritto esigibile per ognuno di noi. Questa aspirazione spesso si scontra con i bilanci e le carenze della pubblica amministrazione ma anche con la noncuranza e le inciviltà di alcuni.

Spesso poi gli sforzi che si compiono non vengono percepiti: è per questo che con poche parole e alcune fotografie è nostra intenzione mostrare cosa è stato fatto in questi ultimi mesi estivi.

MANUTENZIONI ESTIVE DELLE SCUOLE

Durante l'estate sono state eseguite tutte le manutenzioni concordate con le Direzioni Didattiche delle 16 sedi scolastiche. Sono stati inoltre acquistati tutti gli arredi richiesti. In questa maniera tutti, al ritorno a scuola hanno potuto ritrovare ambienti più confortevoli e sicuri. Numerose manutenzioni straordinarie sono programmate nei prossimi anni sugli edifici scolastici.

SICUREZZA STRADALE

Sono stati realizzati i primi **nuovi attraversamenti pedonali** in prossimità delle scuole e in altre zone della città. I primi sono stati realizzati in prossimità dell'ospedale, in Via Fermi e davanti alla scuola primaria di Torre Balfredo, altri saranno realizzati sul Lungo Dora in prossimità dell'innesto di Corso Nigra, e altri ancora nel quartiere di San Bernardo. Sono stati ripristinati tutti i **dossi artificiali** che col tempo e con l'azione degli spazzaneve erano rovinati, altri nuovi sono in fase di posa in tutta la città.

E' chiaro che per la sicurezza stradale molto potrà fare l'attenzione e il rispetto delle regole di ognuno di noi!

RIPRISTINI DEGLI ASFALTI

Durante l'estate sono state ripristinate con rappezi puntuali le seguenti strade cittadine: Via Torino, Via Jervis, Via Cigliano, Via Casale, Via Grande, Via Di Vittorio e Via Canton Arbore.

In autunno il lavoro proseguirà su Via Molini, Via San Giovanni Bosco, Viale Biella, Viale Papa Giovanni XXIII, Via Panoramica, Corso Vercelli, Via Circonvallazione e su molte altre vie di quartiere.

Inoltre è stata rifatta la segnaletica su buona parte dei nostri 100 km di strade.

NUOVA ILLUMINAZIONE PUBBLICA

Nuovi pali della luce in sostituzione di alcuni vecchi e malandati a Torre Balfredo, San Giovanni e in altre zone della città dove erano mancanti o erano stati rimossi. Presto verranno anche posati pali e lampade rimossi tempo addietro, come in Via Jervis e in Via Gozzano.

RIQUALIFICAZIONE DEL CIMITERO

Dopo aver riparato il tetto dell'edicola funeraria n. 6 per evitare le pesanti infiltrazioni d'acqua e dopo aver messo in sicurezza i loculi, in questi giorni sono iniziati i lavori per realizzare le nuove pavimentazioni dei viali. Saranno piantate anche nuove siepi e finalmente gli eporediesi, e non solo, in occasione delle prossime festività di novembre, potranno godere di un luogo più consono al ricordo dei loro cari.

Questa attenzione da parte dell'Amministrazione cittadina ha anche stimolato gli interventi volontari come quello della Chiesa Valdese che è intervenuta con lavori di manutenzione sulla parte dedicata alla loro confessione.

CURA DEL VERDE CITTADINO

E' iniziata una attenta analisi delle oltre 3000 piante che rappresentano il patrimonio verde della nostra città. Questa analisi, che si concluderà nel prossimo anno, ci permetterà di abbattere quelle



poche piante che potrebbero rappresentare un pericolo, di manutarle meglio e di ripiantumare là dove negli anni alcune piante sono state abbattute. Nel frattempo sono state piantumate in questi due ultimi anni circa 50 piante.

NUOVI ARREDI IN CENTRO E NEI QUARTIERI

Sono stati acquistati nuovi arredi per Piazza Santa Marta e nuove panchine, posacenere, portarifiuti e fioriere presto saranno posati in diverse parti della città. Una nuova altalena è stata acquistata per Canton Vesco.

NUOVE BACHECHE

In questi giorni, rispondendo a numerose richieste dei cittadini, saranno installate nuove bacheche per i necrologi in quelle zone della città che ne risultavano sprovviste.

Inoltre saranno posizionate in zone molto visibili bacheche che saranno utilizzate per pubblicizzare gli eventi che accadono in città evitando quel quadro poco piacevole di cartelli appiccicati o appesi ai pali, che conferiscono poco decoro alla nostra città.

NUOVA RETE FOGNARIA IN VIA CASCINETTE E VIA BUROLO

Ricordiamo anche i lavori eseguiti da SMAT per la realizzazione della nuova rete di fognature in Via Cascinette e in Via Burolo. Questi lavori che sono durati parecchi mesi e che tanti disagi hanno causato ai cittadini (e per i quali ci scusiamo), rispondono finalmente alle esigenze abitative di quella parte della città che in questi anni ha visto nascere numerose nuove case.

SPAZZAMENTO STRADE E ALTRI PICCOLI LAVORI

Sono state definite nuove modalità e nuovi orari di spazzamento strade per avere il minore intralcio per le attività lavorative e commerciali, e strade più pulite.

E ancora gli operai comunali e quelli dei cantieri lavoro nei mesi estivi hanno risistemato in diverse parti della città ringhiere, aiuole e panchine.

I LAVORI PUBBLICI

Praticamente terminati i lavori in **Via Dora Baltea** e in prossimità della stazione. La nuova sistemazione della strada è studiata in modo da rallentare la velocità delle auto e di realizzare percorsi protetti per i numerosi studenti che frequentano le scuole della zona. Inoltre la via risulta molto più bella e ordinata e a lavori terminati ci saranno tante nuove piante in più.

Terminato inoltre il sagrato della **Chiesa del Sacro Cuore** che valorizza anche la bella architettura moderna della chiesa.

Proseguono poi i lavori di riqualificazione del **mercato alimentare** che termineranno i primi mesi del prossimo anno. Gran parte dell'amianto della copertura è stato smaltito e il rimanente sarà levato entro la fine dell'anno per far posto ad un tetto con pannelli fotovoltaici.

Terminati i lavori del **centro diurno per disabili Sant'Antonio** eseguiti in funzione delle attività del consorzio socio-assistenziale INRETE. Si sono inoltre conclusi i lavori **dell'argine sulla sponda sinistra della Dora** che permettono di mettere in sicurezza i cittadini che abitano nella zona di Via Aldisio. Faremo adeguate pressioni ad AIPO perché inizino i lavori anche sulla sponda destra al fine di mettere in sicurezza Via delle Rocchiette e il Borghetto.

Carlo Della Pepa
Sindaco di Ivrea

Link sezione "Lavori e progetti" del sito del Comune dove trovare i progetti in corso a Ivrea: http://www.comune.ivrea.to.it/Comune/frontend/003/Sezione37/Elem1/index_html



Cartello esplicativo dei lavori al cimitero

Protesi mammarie
Carrozze - Girelli
Poltrone elevabili
Montascale
Busti e Corsetti su misura
Tutori - Tutori sportivi
Cinti erniari
Calze preventive e medicali
Vendita, noleggio e riparazioni
Plantari su misura
Podologo in sede
Tecnico Ortopedico

La Scelta Giusta

dopo il vostro Medico

nuova ortopedia serra



IVREA - Via Circonvallazione, 26/A
Tel/Fax 0125 40338
Cell. 329 4619277
nuovaortopediaserra@libero.it

CONVENZIONATO ASL - INAIL

www.piretto.it

Il lavoro in Canavese: la situazione e le azioni per sostenerlo

Andare in cerca del nostro futuro

Conoscere la realtà del territorio per poter intervenire concretamente

Convinti che per progettare il futuro bisogna conoscere il presente, abbiamo costituito, con il contributo della Camera di Commercio di Torino, l'Osservatorio sul Mercato del Lavoro e delle Attività Produttive dell'Eporediese, per disporre di uno strumento di conoscenza del territorio.

L'attività consiste essenzialmente nella raccolta, elaborazione ed archiviazione dei dati riferiti ai tre contesti principali oggetto di osservazione e precisamente:

- 1) situazione demografica;
- 2) attività produttive;
- 3) mercato del lavoro.

Vengono prodotti trimestralmente rapporti di sintesi aggiornati per restituire agli amministratori e a tutti i cittadini interessati una fotografia della situazione locale.

Il rapporto riferito al secondo trimestre 2010 mette in evidenza che il nostro territorio continua ad essere più in difficoltà rispetto ai contesti territoriali di confronto.

Nel complesso gli indicatori demografici fanno emergere un dato preoccupante riguardo alla scarsa capacità di attrarre persone sul territorio.

Per quanto riguarda le attività produttive, i dati evidenziano un leggero aumento in termini di imprese attive, a fronte però di un numero di lavoratori in calo.

Anche i dati riferiti al Mercato del Lavoro continuano ad evidenziare una situazione di gravità, con gli avviamenti al lavoro che diminuiscono. Preoccupa inoltre la tipologia contrattuale di tali avviamenti che, a livello di territorio del Centro per l'Impiego di Ivrea (che comprende 70 Comuni e 120.000 abitanti nel triangolo che va da Carema a Caluso passando per Castellamonte), fa registrare un crollo verticale dei contratti a "tempo indeterminato", contribuendo quindi ad incrementare la decisa fragilità delle posizioni occupazionali create sul territorio. In sostanza l'offerta di lavoro stabile diminuisce fortemente.

I dati riferiti all'Osservatorio, per chiunque fosse interessato a consultarli, sono scaricabili dal sito [www.comune.ivrea.to.it/Servizio Politiche per il Lavoro](http://www.comune.ivrea.to.it/ServizioPoliticheperilLavoro).

Guardando questi dati è chiaro che l'uscita dalla crisi non è alle porte e la strada è ancora lunga.

Per superare la crisi e per guardare a nuove prospettive di

sviluppo noi **dobbiamo ricercare un difficile equilibrio tra la valorizzazione del territorio, delle sue specificità e vocazioni produttive, e l'individuazione di alternative alle produzioni tradizionali ormai meno efficienti e competitive.** Per fare questo non servono proclami e semplici dichiarazioni d'intenti, ma un determinato lavoro quotidiano lungo e complesso da sviluppare insieme agli altri Comuni ed alla Provincia. Questa è la strada che l'Amministrazione Comunale di Ivrea e in particolare l'Assessorato allo Sviluppo e al Lavoro della città di Ivrea hanno intrapreso.

Prima di tutto attenzione ed azioni rivolte a chi ha perso il lavoro

Per sostenere coloro che sono privi di un'occupazione è stato creato lo Sportello delle Opportunità insieme alla Provincia di Torino, a cinquantaquattro Comuni, ai Consorzi dei Servizi Sociali di Ivrea e Caluso ed alle organizzazioni sindacali.

Con un grande lavoro di squadra delle istituzioni del territorio lo Sportello è diventato un luogo di riferimento dove far convergere tutte le informazioni relative ai potenziali benefici economici di cui può disporre chi vive situazioni di disagio determinate da una variazione occupazionale. Nel contempo fornisce servizi di orientamento e di supporto alla ricollocazione lavorativa.

Quindi oggi ad Ivrea c'è un unico luogo, presso il Centro per l'Impiego, dove trovare tutte le informazioni relative ai problemi del lavoro.

Inoltre lo Sportello delle Opportunità ha altre due sedi: presso il **Consorzio dei Servizi Sociali di Caluso** e presso il **Comune di Castellamonte**.

Questo è il modo che abbiamo scelto per essere il più vicini possibile a coloro che perdono il lavoro.

Presso lo Sportello di Ivrea, aperto da circa un anno e mezzo, gli operatori hanno incontrato circa **2.100 persone**.

La maggior parte delle richieste avanzate ha riguardato i sostegni al reddito comunali e regionali, l'aiuto nella stesura del Curriculum Vitae e di una lettera di presentazione, il sostegno alla ricerca di nuove opportunità lavorative, le consulenze orientative, nonché informazioni su cantieri di lavoro, ammortizzatori sociali, contratti di lavoro, formazione professionale.

Lo Sportello provvede inoltre al ritiro delle domande delle persone che sono state collocate in Cassa Integrazione Guadagni Straordinaria per effetto di procedure concorsuali, al fine di poter beneficiare di anticipazioni dei trattamenti di cassa.

AUTOSCUOLA DE FERRARI
agenzia pratiche auto CASSINA

dal 1932 al servizio di chi guida



Corso Nigra 68
10015 IVREA (TO)

tel./fax 0125.481.67

TUTTI I TIPI DI PATENTI E KAP

rinnovi patente - passaggi di proprietà
targatura di ciclomotori - riscossione bollo
rilascio CQC - carte tachigrafe

autoscuoladeferrari@libero.it



**SPORTELLO delle
OPPORTUNITÀ**

**Lunedì - Martedì
Mercoledì**

Ore 9,00 - 12,00

Tel. 0125/235915
Fax. 0125/235940

e-mail:
opportunitaivrea@provincia.torino.it

Oltre alle persone che si recano spontaneamente a tali sportelli si è inoltre affermata una nuova modalità per entrare in contatto con coloro che vivono situazioni di difficoltà lavorativa.

Si è scelto, in accordo con le organizzazioni sindacali, di entrare direttamente nelle aziende con situazioni di cassa integrazione, di sospensione nella erogazione degli stipendi,... per rispondere a tutta una serie di quesiti posti dai lavoratori proiettati improvvisamente in situazioni nuove per la conoscenza delle quali necessitano di adeguati supporti. Tali incontri, in alcuni casi, hanno visto la presenza di una pluralità di soggetti (funzionari comunali, provinciali, Inps, agenzie formative,...) per cercare di dare un ventaglio di risposte il più possibile esaustive alle innumerevoli questioni che solitamente vengono poste.

Per citare alcuni dati ritenuti significativi sugli interventi nei confronti di chi ha perso il lavoro, si ricorda che sono stati erogati sostegni al reddito nei confronti di 164 persone per un totale di € 260.760,00 e sono stati attivati percorsi di cantiere che hanno reso possibile la partecipazione di 33 persone disoccupate dislocate in sedici Comuni.

GETTO Sergio & C. S.N.C.
di Getto Sergio e Cerrano Luigi

MACCHINE AGRICOLE

Via Torino, 26 • Tel./Fax 0125 641410 • 10015 IVREA
C.so M. D'Azeglio, 26 • Tel. 0125 641175 • 10015 IVREA
e-mail: getto.agricar@libero.it

IBEA ETESIA TORO Tosaerba	ACME COTIEMME LOMBARDINI Motori	HUSOVARNA TANAKA ZENDAH Motoseghe	B C S Motofalciatrici Motocoltivatori
---	---	---	--

VOGLIAMO AVER FIDUCIA NELLE IDEE

Ivrea è amica di chi vuol fare impresa

Vogliamo sostenere l'affermarsi di nuove idee imprenditoriali e per questo abbiamo attivato le seguenti azioni.

a) Ampliamento servizio Mip

Con il mese di ottobre è stata avviata una nuova sperimentazione, in collaborazione con la Provincia di Torino, che amplia i servizi messi a disposizione nell'ambito del M.I.P., che prevede un percorso di accompagnamento alla creazione di impresa. Con la nuova iniziativa si intende fornire un servizio analogo anche a coloro che desiderano intraprendere un'attività di lavoro autonomo non in forma di impresa.

B) Organizzazione di momenti per la pubblicizzazione delle opportunità generate dalla nuova Legge Regionale 34/2008 sull'autoimprenditoria

A tale scopo sono stati condotti degli incontri volti a favorire la conoscenza di alcune agevolazioni economiche di cui possono beneficiare talune imprese o taluni titolari di Partita Iva, secondo quanto previsto dai relativi bandi regionali.

C) Erogazione di microcrediti per facilitare l'avvio di nuove attività

E' decollata l'iniziativa che prevede l'erogazione di microcrediti da parte di un partner finanziario opportunamente individuato, a favore di soggetti "non bancabili" e portatori di un'idea imprenditoriale sostenibile ed innovativa. Questa misura prevede l'erogazione di un credito per un importo massimo di 15.000 euro, ad un tasso calmierato e con un piano di rientro più protratto nel tempo rispetto a quanto normalmente presente sui mercati finanziari.

D) Incubatore di imprese

Si sta attualmente lavorando per dare realizzazione ad un progetto che consenta ad aziende giovani ed innovative di poter gestire con successo la delicata fase di avvio delle proprie attività. Per tale ragione si sta valutando la possibilità di un insediamento presso un'area oggi attualmente in disuso che è il Meeting Point, dove tali imprese potranno insediarsi, beneficiando di contratti di affitto a prezzi calmierati, di accesso alla banda larga...il tutto per un periodo di tre anni che è quello definito di start-up.

Individuare nuove opportunità di sviluppo per il territorio

Con la fine del mese di giugno si è iniziato a sviluppare sul territorio un confronto costruttivo sulle possibilità offerte dal settore delle energie rinnovabili. Il tutto ha preso avvio con un convegno volto ad esaminare le opportunità occupazionali che tale ambito può generare. A tale momento è seguita la costituzione di un tavolo di lavoro che vede la presenza di soggetti portatori di esperienze e competenze diverse (amministratori, rappresentanti dei mondi datoriali e sindacali, della cooperazione...) che stanno attualmente operando insieme per rendere concretizzabile su questo territorio uno sviluppo nel ricorso alle energie rinnovabili, sia attraverso un maggiore utilizzo delle stesse con la conseguente creazione di impianti ad energia alternativa a quella fossile, sia attraverso percorsi che portino a favorire uno sviluppo delle tecnologie ad esse collegate.



**FERRAMENTA
EPOREDIESE S.n.c.**
di ROVERETO & C.
ferramentaeporediese@libero.it

10015 IVREA (TO) - Via Torino, 28
Tel. 0125 641.405/641.490

E' stato aperto anche un tavolo costante, a cadenza semestrale, con gli Assessorati alle Attività Produttive, alla Viabilità, al Lavoro ed alla Formazione Professionale della Provincia di Torino per sostenere e coordinare le politiche di investimento infrastrutturale ...

Si stanno inoltre promuovendo eventi culturali (mostre, incontri con autori...) su tematiche di sviluppo affinché tali argomenti non rimangano confinati in ambiti marginali, ma diventino occasione per sollecitare confronti, discussioni e l'emergere di nuove proposte.

Sostegno ai settori tradizionali

Se cogliere opportunità legate a realtà in via di affermazione è sicuramente importante e doveroso, oltre che per una questione di sostenibilità ambientale, anche per ricercare alternative ad una situazione di crisi che altrimenti rischia di sommergerci, nel contempo è fondamentale continuare a sostenere quei settori che costituiscono delle eccellenze sul territorio e precisamente quello dell'ICT, quello meccatronico ed il bio-farmaceutico che vede nel Biondustry Park un'esperienza importante ed innovativa per il territorio.

Abbiamo inoltre attivato un confronto con il mondo agricolo che, attraverso una valorizzazione di quanto già esistente e soprattutto attraverso il sostegno delle esperienze di filiera corta, può rappresentare un'opportunità significativa.

Nel contempo continua la collaborazione con la Fondazione Olivetti con lo scopo di non vanificare l'importante patrimonio di conoscenze e competenze accumulatosi sul territorio grazie alla presenza dell'esperienza della grande fabbrica eporediese.

Attrazione di nuove realtà imprenditoriali

L'obiettivo che molti territori si pongono e dal quale anche il nostro non può rimanere estraneo, è quello di creare le condizioni più favorevoli e vantaggiose affinché nuove imprese possano decidere di insediarsi in questo luogo piuttosto che altrove.

Perché questo si realizzi è però necessario che il tanto auspicato federalismo, che consentirebbe ai comuni di poter gestire le politiche di bilancio con un livello di autonomia oggi sicuramente impensabile, possa divenire realtà.

Questo permetterebbe quindi di mettere a punto tutta una serie di agevolazioni di tipo economico, compresi ovviamente sgravi nel pagamento dei tributi, che potrebbero essere elemento di considerazione da parte delle imprese.

Ci stiamo battendo inoltre perché si realizzino quelle condizioni indispensabili all'insediamento di nuove realtà produttive, ossia il miglioramento delle condizioni infrastrutturali ed in primo luogo il potenziamento dei collegamenti ferroviari e la realizzazione del collegamento est-ovest del Canavese, attraverso la realizzazione del Peduncolo e del superamento di Ponte Preti.

Investimenti pubblici locali

Per dare sollievo all'economia locale che soffre, stiamo cercando con tutti gli strumenti disponibili, di tenere alti gli investimenti diretti che possono generare lavoro e quindi circolazione di risorse.

Purtroppo però oggi gli Enti Locali scontano un'altra grave limitazione che è quella posta dal "patto di stabilità" che di fatto impedisce anche ai Comuni che hanno risorse finanziarie disponibili di non poterle spendere.

E' chiaro che per essere efficaci le nostre politiche per lo sviluppo dovrebbero inserirsi in politiche di livello regionale e nazionale. Ad oggi però siamo in attesa di capire quale sarà l'orientamento per lo sviluppo del Piemonte da parte della nuova Giunta Regionale. Abbiamo invece ormai perso le speranze sul fatto che il governo nazionale sia intenzionato a delineare una politica industriale per il nostro Paese a differenza invece di quanto sta avvenendo altrove.

IL NOSTRO IMPEGNO TUTTI I GIORNI

Pur in un quadro di tagli drammatici da parte del governo e della regione stiamo lavorando con determinazione per cercare di trovare delle vie di uscite da questa situazione di grande difficoltà. Abbiamo fiducia nelle capacità e nella caparbietà degli eporediesi, nelle loro idee, e lavoriamo ogni giorno per sostenerle.

Enrico Capirone

Assessore allo Sviluppo e al Lavoro

Nuova sede e nuove attività per il servizio M.I.P. (Mettersi in proprio)

A partire da settembre il M.I.P. ha spostato la sua sede di ricevimento al pubblico.

Lo Sportello si trova ora ad **Ivrea**, in **via Cardinal Fietta n. 3**, presso la Sala Riunioni del primo piano, dove ha sede l'Area di Sviluppo Economico del Territorio e del Lavoro.

M.I.P. è un servizio della Provincia di Torino a **supporto alla creazione di nuove imprese**; è interamente gratuito ed è costituito da una serie articolata di azioni volte a diffondere una cultura imprenditoriale e a stimolare la nascita e crescita di nuove attività.

Chi partecipa al percorso proposto dal MIP ha la possibilità di beneficiare di una consulenza protratta nel tempo a proprio sostegno, sia nella fase di sviluppo di nuovi progetti imprenditoriali, sia nel momento successivo all'avvio dell'impresa, attraverso un "tutoraggio" che fornisce assistenza fino ad un massimo di tre anni.

Dal mese di ottobre 2010 il MIP fornisce anche un servizio di **accompagnamento all'avvio di un'attività di lavoro autonomo non in forma di impresa**.

Per informazioni e per fissare un appuntamento è necessario contattare il numero verde 800146766 o consultare il sito www.mettersinproprio.it o www.apropartitaiva.it.



COME FARE DOMANDA

CONTATTA IL **COMUNE DI IVREA**
Servizio Politiche per il Lavoro
via Cardinal Fietta 3, 1° piano

CHIAMA I NUMERI
0125/410451 - 0125/410476

SITO INTERNET
www.comune.ivrea.to.it
E-MAIL
ufficiolavoro@comune.ivrea.to.it

FIDUCIA ALLE IDEE

È un'iniziativa promossa dal **Comune di Ivrea** - Assessorato allo Sviluppo Economico e Lavoro - in collaborazione con **PerMicro**, prima società italiana di microcredito.

L'iniziativa intende fornire uno strumento di accesso al credito per l'avvio di microattività imprenditoriali, con l'obiettivo di favorire la realizzazione di progetti di vita individuali e contribuire allo sviluppo economico del territorio eporediese.

PER INFORMAZIONI
WWW.COMUNE.IVREA.TO.IT
WWW.PERMICRO.IT/PROGETTI



FIDUCIA ALLE IDEE!

MICROCREDITO D'IMPRESA
PER LA CITTÀ DI IVREA



Autoscuola

CITTA' IVREA

E PRATICHE

AUTOMOBILISTICHE

MEDICO IN SEDE



Corso Nigra, 48 (Porta Torino) - IVREA

Tel./Fax 0125.48.074



SERVIZI SOCIALI: UNA BOCCATA D'OSSIGENO...

...In un clima di crisi e di tagli. Nuovi edifici per l'edilizia popolare

I forti tagli imposti dal Governo Berlusconi, acuiti dall'obbligo di mantenimento del Patto di Stabilità, hanno colpito pesantemente anche il settore delle politiche sociali della nostra amministrazione, nonostante una attenta politica di bilancio.

A questi si sommano i tagli ai Consorzi che hanno provocato un aumento della domanda sociale sui Comuni, compreso il nostro. Questa amministrazione ha cercato in ogni modo di sopperire ai tagli, investendo nel sociale con proprie risorse. Dagli ultimi dati emerge che vi è un incremento della domanda sociale di circa il 7% ed è preoccupante che questa venga proprio dalla cosiddetta classe media, entrata nella sfera della vulnerabilità.

Nonostante il quadro fosco siamo riusciti ad aumentare le risorse sul capitolo del Sociale, in primis per evitare tagli ai servizi - cosa che non è avvenuta - anzi, adoperandoci perchè la qualità e quantità degli stessi migliorassero.

Una particolare attenzione è stata posta sul tema dell'abitare - esigenza primaria e molto sentita dalla nostra popolazione - varando misure tese al mantenimento della casa per chi rischiava di perderla e dando opportunità di averla a persone che non avrebbero potuto accedervi perchè non abbienti. Gli strumenti operativi sono stati il Protocollo per l'emergenza abitativa e l'Agenzia sociale per la locazione. **Il nostro Comune ha ottenuto il finanziamento per complessivi €**

6.000.000,00 per la costruzione di due edifici di Edilizia Residenziale Pubblica (ERPS), che si aggiungono a quello in corso di ultimazione in Via Pertini. A regime il Comune di Ivrea avrà a disposizione circa 60 nuovi alloggi.

Abbiamo potenziato i servizi per la popolazione anziana riproponendo, le misure già in corso (abbonamento agevolato per gli over 60, abbonamento al cinema, soggiorno termale, ginnastica dolce



ecc) e attivando una nuova convenzione con l'Auser per la gestione di due centri Anziani. In ordine alla politica sugli stranieri si è agito in un'ottica di continuità, coinvolgendo le nuove generazioni, e quindi le scuole, nell'attività progettuale di integrazione e conoscenza del fenomeno migratorio. Costante e proficuo è stato il dialogo con la Consulta Stranieri e con il suo Presidente. Forte è stato inoltre l'impegno dell'Assessorato nei confronti della tematica carceraria, sono cinque

attualmente le progettualità in corso di cui due già concluse. Costante e produttivo è stato il lavoro svolto dal Gruppo Operativo Locale in materia penitenziaria. Anche in tema di cooperazione l'impegno è stato sempre costante ed ha portato buoni frutti. Rimarchevole è l'onere che è stato attribuito al comune di Ivrea dal CoCoPA per la funzione di comune capofila amministrativa per il progetto di cooperazione internazionale per Haiti dopo il terremoto che lo ha colpito. La cifra raccolta è stata di circa € 60.000,00.

Molta è stata l'attenzione per la promozione e la valorizzazione del volontariato, enorme risorsa del territorio. È stato aperto il centro Servizi per il volontariato Idea Solidale nel mese di settembre, e nel corso del mese di dicembre 2009 si è svolta la "Festa per la promozione e valorizzazione del volontariato" che si ripeterà anche quest'anno.

Oltre ai temi della pace e dei diritti è nostra volontà dare maggiore risalto ai temi della legalità: da qui l'adesione del comune di Ivrea ad Avviso Pubblico; su questo tema, nei prossimi anni, si imbastiranno con le amministrazioni del nostro territorio rapporti di collaborazione partendo dalle Associazioni eporediesi che già stanno dispiegando la loro attività.

Paolo Dallan

Assessore Politiche Sociali e Solidarietà Internazionale

CGIL
SINDACATO
PENSIONATI
ITALIANI
LEGA IVREA

FEDERCONSUMATORI
ASSOCIAZIONE
CONSUMATORI
ITALIANI
AUSER

INFORMAZIONI SU PREVIDENZA
SPORTELLI DIRITTI SOCIO SANITARI
SUCCESSIONI

Via Miniere, 9 - IVREA - Tel. 0125 48303 - 0125 48371

CGIL
Camera
del
Lavoro

Piazza Perrone 5
10015 Ivrea
Tel. 0125 40517
Fax 0125 44285

Patronato Inca Cgil
Via Riva, 6 Ivrea
Tel. 0125 229224
0125 229225 - 0125 48754

SERVIZI FISCALI AGEVOLATI
Tel. 0125 633039

Tutte le categorie lavoratori attivi
UFFICIO VERTENZE

SINDACATO UNITARIO NAZIONALE
INQUILINI ASSEGNATARI

I VOLONTARI DEL TERRITORIO: Una risorsa da valorizzare

Il volontariato è diventato una parte sempre più attiva della nostra società, soprattutto oggi che sopperisce alle mancanze economiche, contingenti al periodo in cui viviamo; solo grazie al loro operato è possibile organizzare tutte le manifestazioni proposte sul territorio, che tengono viva la nostra città.

Grazie ai volontari, inoltre, è possibile avere una presenza costante, critica e propositiva al tempo stesso, con particolare attenzione ai problemi della conservazione del patrimonio ambientale; dalle loro osservazioni sono scaturiti anche interventi del comune sul territorio, che conta sempre di più sulla partecipazione attiva della cittadinanza che "vive" le scelte della città.

Tra le iniziative di volontariato legate maggiormente al territorio ed all'ambiente rilevano i gruppi di "volontari del verde" e della Protezione Civile.

Iniziative civiche lodevoli: il volontariato per la cura del verde pubblico.

In questi anni di frequentazione dei quartieri abbiamo imparato a conoscere meglio molti di quanti si adoperano per la comunità spontaneamente e volontariamente, per il bene di tutti.

Tra questi, sono da annoverare coloro che fanno parte dei gruppi volontari di Bellavista e di San Giovanni che con dedizione e costanza curano il verde del quartiere.

Un esempio per tutti i cittadini: la gestione collettiva del verde pubblico del proprio quartiere contribuisce a instaurare un rapporto positivo con le istituzioni e con gli altri.

I volontari che effettuano la manutenzione del verde sono diventati, in anni di lavoro per la comunità tutta, un importante punto di riferimento per i residenti che godono degli spazi, creando attraverso il loro lavoro, importanti momenti di socializzazione che aiutano a migliorare i rapporti umani e la vita stessa nel quartiere.

L'Amministrazione Comunale riconosce e apprezza il loro faticoso lavoro, che richiede disciplina e condivisione; in tal senso, con la recente variazione di bilancio, ha nuovamente voluto rispondere alle esigenze dei volontari, recuperando le somme necessarie per la riparazione dei macchinari.

Oggi il numero dei volontari è in crescita: quest'anno, a Bellavista, si è aggiunto anche un ragazzo di sedici anni, e questo ci rende tutti più orgogliosi: incontrare un giovane che si adoperi spontaneamente per la propria comunità e con determinazione, attraverso un'attività pesante e continuativa, è cosa rara al giorno d'oggi!

Senza di loro, così come con tutti i volontari che operano nei diversi ambiti della nostra città, oltre a soffrire la mancanza di un apporto concreto e quotidiano, la nostra società sarebbe molto più povera.

Protezione Civile: elemento trainante per la vita del nostro territorio

Le locali associazioni di volontariato della Protezione Civile danno una grandissima mano a tutelare e salvaguardare il nostro territorio; molto dobbiamo ai loro interventi nei momenti di calamità e nei momenti di "pace".

Vi operano persone molto preparate e disponibili, pronte ad intervenire nei momenti difficili e non. Dopo aver visto il lavoro svolto in occasione delle due esercitazioni realizzate nel corso del 2010, ed in occasione delle manifestazioni sportive a cui hanno partecipato attivamente, sento di doverli **ringraziare di cuore** per tutto quello che riescono a fare nonostante le ristrettezze economiche in cui operano.

Il nostro territorio ha subito negli anni moltissime alluvioni ed il loro apporto è sempre stato fondamentale per gestire le calamità; ad oggi il cosiddetto "nodo idraulico di Ivrea" è quasi completato, e con le associazioni ci stiamo attrezzando per monitorare l'alveo del fiume e delle paratie con l'incognita della nuova situazione di tutela.

Giovanna Codato

Assessore Urbanistica, Mobilità e Lavori Pubblici

Matteo Olivetti

Assessore Sport e Protezione Civile

Tra qualche settimana sarà avviato il nuovo servizio di spazzamento meccanizzato.

Verrà data più attenzione a quelle zone della città dove il parcheggio di autoveicoli rende la pulizia delle strade più difficoltosa.

LA PULIZIA DELLA CITTA' E' DI FONDAMENTALE IMPORTANZA... E' IL BIGLIETTO DA VISITA DELL'AMBIENTE IN CUI SI VIVE !!!!

L'organizzazione del servizio di spazzamento manuale e meccanizzato della città comporterà il rispetto di divieti di sosta che verranno segnalati da nuovi cartelli in alcuni giorni della settimana, alle prime ore del mattino, nelle vie dove è previsto lo spazzamento meccanizzato.

Questo consentirà ai mezzi di spazzare anche vicino ai marciapiedi, cosa finora non possibile.

Siamo consapevoli di introdurre un disagio ma in questo modo si potrà ottenere una maggiore efficacia dello spazzamento e conseguentemente una città più pulita e accogliente.

Il programma dettagliato comprendente vie e orari verrà comunicato a breve.



IVREA (TO) - Via Circonvallazione, 6
telefono 0125.48971



Chiuso il lunedì

Via Torino, 91
S. Grato Ivrea
Tel. 0125.45607

Una città viva: Ivrea ed eventi in simbiosi con il territorio

Una città viva che si esprime nei tanti progetti legati alla propria terra, dalle sagre e attività turistiche delle Pro Loco Serra Morena e San Bernardo, ai festival artistico culturali e alla promozione delle attività sportive sul territorio

E' davanti ai nostri occhi: Ivrea ha la fortuna di avere un grande scenario di risorse naturali e storiche, ma soprattutto un cuore che pulsa forte e che esprime la propria voglia di vivere attraverso tanti eventi e manifestazioni rese possibili grazie all'impegno di tutti. Tra le Associazioni che animano il territorio, svolgendo un'intensa promozione di attività turistiche, culturali, educative e sociali, l'Associazione Turistica Pro Loco (Atpl) di Ivrea Serra Morena, che opera da qualche anno al Parco della Polveriera e collabora con il Laboratorio Permanente di Educazione Ambientale (CIRDA). E ancora l'Associazione Turistica Pro loco di San Bernardo d'Ivrea, nata nel 1993 e con oltre centocinquanta soci, tra cui giovani che lavorano con passione e impegno per portare avanti le tradizioni della nostra terra, le radici del nostro folclore ma anche quel forte spirito di intesa che ci rende "comunità" e che risalta in momenti come quello del Carnevale e delle Fagiolate, con la distribuzione benefica dei fagioli ai detenuti delle Carceri, o a Natale con il panettone agli anziani e agli infermi, o a fianco degli "Amis ad Piasa dla Granaja" per la festa dei bambini del Giovedì Grasso.

Per continuare con la sua presenza alla Fiera di San Savino, ai Mestieri della Memoria, e con la "Sagra della Cipolla Ripiena", a maggio alla sua sesta edizione, e il cui sogno è di poter venire identificata tra le sagre sui prodotti tipici della nostra regione. Di supporto al territorio, Pro Loco San Bernardo è presente a Nomaglio per la "Sagra della Castagna" e a Montalto alla Notte delle Lanterne per la "Sagra del Cavolo Verza". Tornando all'Associazione Turistica Pro Loco Serra Morena, tanti sono i progetti già intrapresi. Il primo "Una Terra da amare", realizzato in collaborazione con il Circolo Fotografico "FotografArte", approda in un DVD multimediale che rappresenta gli aspetti più significativi di Ivrea e dello splendido territorio dell'Anfi-



teatro Morenico, un viaggio affascinante attraverso questa "Terra da amare", in lingua italiana ed inglese, con, musiche, testi e immagini convertite poi in una Mostra Fotografica allestita a Ivrea, a Torino e a Masino, e costituita da una quarantina di pannelli fotografici con scorci



La barca solare

rappresentativi di Ivrea e del territorio dell'Anfiteatro Morenico. Altro progetto quello della "Via Francigena", iniziato nel 2007, con la valorizzazione del suo itinerario religioso, e portato poi avanti dall'Associazione "La Via Francigena di Sigerico".

che frequentano i Laboratori di Educazione Ambientale del Parco Polveriera. Ultimo "approdo", il progetto didattico barca solare "Solo Sole", per sensibilizzare sulle energie rinnovabili, realizzato col sostegno di AEG Reti e in collaborazione con il Laboratorio. Si tratta di un biscafo (catamarano) con pannello fotovoltaico che consente una navigazione "ecologica". I vari progetti convergono poi in feste ed eventi in loco in concomitanza con l'apertura ufficiale del Parco che lo ha visto protagonista la prima domenica di ogni mese, tra giugno ed ottobre, con un programma vario e ricco di iniziative "a terra" e sul Lago S. Michele: atelier di pittura, laboratori dell'acqua al microscopio, gite in calesse, escursioni in barca e scuola di vela per ragazzi. Molto suggestiva poi la Festa di Primavera, con l'arrampicata sui grandi alberi del Parco organizzata dal CAI, una corsa in bicicletta aperta a tutti, le escursioni in barca, le gite in calesse ed i Laboratori per tutti. Tra novembre 2009 e febbraio 2010, in convenzione con il Comune di Chiaverano, Serra Morena ha contribuito al ripristino e alla riapertura del "Camping dei laghi" al Lago Sirio. In fase di sviluppo il Progetto Outdoor per la valorizzazione dell'Anfiteatro Morenico e delle sue



Volontari della Pro Loco San Bernardo

Sempre di Serra Morena è il progetto "Plastic Free" con l'obiettivo di ridurre i rifiuti prodotti durante le manifestazioni pubbliche quali sagre e fiere, e realizzato con il Laboratorio Territoriale di Educazione Ambientale, Ecoredia e SCS (propono stoviglie compostabili da smaltire nella frazione organica dei rifiuti). E' stato inoltre realizzato un "marchio verde" di cui si può fregiare l'evento che fa propria questa scelta. E ancora "Bosco Insieme", il progetto in convenzione con il Comune e con il Consorzio In.Re.Te. che impegna alcuni ragazzi diversamente abili in attività di giardinaggio e manutenzione del Parco della Polveriera e delle sponde del Lago S. Michele, valorizzando così questo bellissimo ambiente a favore dei numerosi visitatori e degli oltre 2.000 studenti ed insegnanti



Foto Franco Marino - Ivrea

potenzialità rispetto all'ampia gamma di sport che vi si possono praticare.

Parlando di eventi, si deve far cenno alla prima edizione dell'Ivrea Foto Festival, promossa dal Distretto Commerciale dell'Eporediese e interamente dedicata alla fotografia, che si svolge per tutto il mese di ottobre e che si snoda in 15 mostre nei paesi del Distretto, convegni, proiezioni e incontri con autori conosciuti a livello nazionale ed internazionale. Tra gli esponenti di autorevolezza internazionale: Maurizio Garofalo, Sandro Iovine, Alberto Giuliani, Carlo Gianferro, che incontrano il pubblico con proposte su dibattiti, videoproiezioni e letture portfolio. La città di Ivrea parla per immagini e si apre al mondo attraverso gli scatti e le storie dei fotografi che hanno scelto da sempre di lavorare sul campo; l'attenzione è rivolta in particolare al fotogiornalismo e al fotoreportage indipendente. Durante il mese della fotografia i diversi appuntamenti presso librerie, locali e punti di ristoro che completano il palinsesto del Festival diffondendo il linguaggio della fotografia, e coinvolgendo appassionati che possono assaporare e apprezzare i prodotti tipici del nostro territorio. Oltre al lavoro delle Pro Loco e del Distretto



Foto Franco Marino - Ivrea

Commerciale in sinergia con l'Assessorato al Commercio e Turismo, un notevole impegno l'ha avuto l'Assessorato allo Sport che ha proseguito nella promozione della pratica sportivo-turistica con la collaborazione e il coinvolgimento di associazioni ed Enti diversi (in un percorso condiviso al fine di una sinergia costruttiva tra ente pubblico e associazionismo) nella realizzazione di eventi nei primi otto mesi del 2010, quali: il 3° Memorial Conrero e il Primo Rally storico Piemontese (in occasione del ventennale della scomparsa del notissimo preparatore torinese, un vero e proprio rally, esclusivamente dedicato alle auto storiche).

Poi, la nona edizione (seconda in canadese) dei Teva Extreme Outdoor Games - TEOG: quattro giorni di gare di kayak estremo, mountain bike, trail running e bouldering (arrampicata), ormai appuntamento sportivo di respiro internazionale. L'edizione 2010 ha ospitato il Campionato del Mondo di Kayak Freeride individuale e a Squadre per nazioni e una prova di Coppa Italia di bouldering. A completare il quadro delle competizioni il Teva MTB Morenic Rally e la gara di Trail running. I TEOG 2010 si sono svolti con il sostegno della Regione Piemonte e della Città di

Ivrea, e con il contributo di Teva Europe e della società distributrice per l'Italia Artcrafts International. Per la prima volta si è tenuta un'esibizione dimostrativa di parapendio, oltre a esibizioni di nordic walking e yoga, insieme a un ricco calendario di eventi collaterali proposti per avvicinare al mondo dell'outdoor, sia come momento di spettacolo che come occasione di pratica sportiva per tutti.

Ad agosto si è svolto il Footbike World Championship che ha coinvolto non solo Ivrea ma anche Strambino e altri Comuni dell'Anfiteatro Morenico. L'evento, organizzato per la prima volta in Italia, grazie anche all'impegno del Gruppo Sportivo AVIS di Ivrea con il supporto di IKSA (International Kicksled & Scooter Association) ha visto competere oltre 130 atleti provenienti da 15 nazioni tra cui l'Italia.

Il Servizio Sport ha poi operato per garantire la fruibilità degli impianti sportivi e la promozione della pratica sportiva, nonostante le limitate risorse finanziarie. Ha verificato lo stato manutentivo e la pulizia degli impianti sportivi gestita dall'Ufficio Tecnico, con puntuali segnalazioni. Per quanto riguarda gli impianti, a fine 2009, è stata rescissa consensualmente la convenzione inerente lo stadio Gino Pistoni.



Foto Maurizio Gjirovich - Ivrea



**ALBERGO
RISTORANTE
PIZZERIA**
AQUILA NERA
da Tony

www.aquilanera.it info@aquilanera.it

10015 IVREA (TO) - Corso Nigra 56
Tel. 0125. 641.416 - Fax 0125.455.19



Pasticceria Caffetteria
Tre Torri
Via Torino, 185 - Tel. 012544066 - Ivrea

Torte per Cerimonie
Servizio Catering - Buffet Salati
Rinfreschi e Inaugurazioni

L'amministrazione eporediese, a seguito della risoluzione consensuale, si è accollata il debito contratto dall'Ivrea Calcio s.r.l. con l'Istituto per il Credito Sportivo a decorrere dal 30/6/2010 e fino al 30/06/2022 compreso (debito per quota capitale di € 1.065.363,02 che residua al 31/12/2009 sul mutuo di € 1.200.000,00 - pari a quota annua di € 117.249,06).

L'Assessorato allo Sport si è attivato affinché lo stadio Gino Pistoni, rientrato a far parte del patrimonio disponibile del

Comune di Ivrea, non restasse inutilizzato. In considerazione del fatto che a marzo è stata confermata la volontà dell'Unione Sportiva Dilettantistica Calcio Ivrea di proseguire il progetto di promozione calcistica giovanile presso lo stadio cittadino assumendosi a proprio carico tutte le spese di gestione del medesimo, è stata espressa dalla Giunta Comunale la volontà di concedere in comodato d'uso temporaneo lo stadio Pistoni sino a giugno 2011. Ad oggi l'Unione

Sportiva Dilettantistica Calcio Ivrea coinvolge in attività di scuola calcio circa 130 ragazzi dai 6 ai 12 anni. Inoltre si è riusciti a stipulare un accordo con la neonata ASD Montalto/Ivrea per l'utilizzo dello stadio Pistoni così da poter riportare del buon calcio sul nostro territorio. L'Assessorato allo Sport inoltre, sta lavorando con gli altri Assessorati (turismo, cultura, ambiente e scuola) alla valorizzazione dell'Anfiteatro Morenico di Ivrea quale sede di sport a livello internazionale.

L'obiettivo è quello di consolidare in Canavese una rete che raccolga e metta sotto un complessivo grande marchio le tante attività sportive, grazie all'attività di numerose Associazioni, per renderle più visibili al grande pubblico anche offrendole come attività turistica svolta a livello amatoriale e ricreativo.

Elisabetta Ballurio Teit

Assessore Commercio e Turismo

Matteo Olivetti

Assessore Sport e Protezione Civile



Foto Ferruccio Levi - Ivrea



Foto Franco Marino - Ivrea

SPORTELLI DI CONSULENZA: Un valore aggiunto

Un esempio importante di come il "volontariato" possa assumere molte forme è quello che mette i professionisti a fianco del Comune al servizio dei cittadini.

E' attivo dal mese di settembre il nuovo servizio "**Chiedilo al notaio**"; l'iniziativa, nata grazie alla collaborazione tra il Comune di Ivrea ed il Consiglio Notarile, consiste in una attività di consulenza gratuita che i notai svolgeranno un giorno al mese presso il Comune stesso: per maggiori informazioni ed appuntamenti contattare il n° 0125/410222.

Proseguono la propria attività gli altri Sportelli attivati presso il Comune ed ormai consolidati:

Sportello Anti Usura: operativo da marzo 2009, il servizio è gestito dalla Fondazione Anti Usura CRT "La Scialuppa" Onlus e si svolge presso i locali comunali; obiettivo della Fondazione è intervenire a monte delle situazioni di disagio e difficoltà economica che rischiano di alimentare la piaga dell'usura. Lo sportello riceve solo su appuntamento (da concordarsi al n° 0125 410261);

Sportello Energia: offre consulenza e assistenza in merito ai vantaggi energetici ed economici derivanti dall'impiego di tecnologie per l'efficienza energetica e dall'uso delle fonti rinnovabili di energia ed è realizzato in collaborazione con LEGAMBIENTE Piemonte e Valle d'Aosta e con il contributo di Provincia di Torino; per informazioni 0125 410404 – 403 – 421;

Sportello Commercialista in Comune: attivo da giugno 2009 in collaborazione con l'Ordine dei Dottori Commercialisti di Torino, delegazione di Ivrea, e alcuni Uffici comunali (Servizio Entrate e Sportello unico), assiste gratuitamente il cittadino dal punto di vista contabile, amministrativo e fiscale.

Il servizio, sospeso per la pausa estiva, è ripreso giovedì 7 ottobre 2010 e si svolge tutti i giovedì pomeriggio dalle 14,30 alle 16,00 presso gli Uffici comunali di via Cardinal Fietta 3, al primo piano; per informazioni: SUAP - 0125/410414/437/416 sportellounico@comune.ivrea.to.it.

Sara Rizzi Funzionario Comunale



I progetti per il logo del **Distretto Commerciale dell'Eporediese**, provenienti da tutta Italia, sono stati 180. La commissione giudicatrice, presieduta dall'Arch. Michele De Lucchi, e formata dall'Arch. Daniela Piscitelli, Presidente AIAP (Associazione Italiana Progettazione per la Comunicazione Visiva) e dall'Arch. Luisa Bocchietto, Presidente Nazionale ADI (Associazione per il Disegno Industriale), ha decretato il logo vincitore del concorso, scelto dalla Commissione per la sua capacità di evocare senza tuttavia de-

scrivere. Una foglia verde a ricordare le bellezze naturali che ci contraddistinguono, un cuore, a voler valorizzare l'autenticità delle sue tradizioni. Una foglia ed un cuore formati da 12 linee, come i 12 Comuni che formano il Distretto.

Elisabetta Ballurio Teit Assessore Commercio e Turismo

Le politiche per l'istruzione dell'Assessorato ai Sistemi Educativi e per il Diritto allo Studio



Tutti in classe i primi giorni di scuola con insegnanti, Sindaco e Assessore Allera

Nel comunicato stampa scritto in occasione dell'inaugurazione dell'anno scolastico al Quirinale, ho sottolineato come la scuola sia il più grande laboratorio dei valori: la giustizia, la libertà, la pace, i diritti umani, la nonviolenza vanno ri-messi al centro della nostra vita e della politica. Occorre iniziare dalle nostre scuole e dalle nostre città. Scuole, Comune, Associazioni e Gruppi di Volontariato, giornalisti e mezzi di comunicazione debbono operare insieme per favorire la formazione di cittadini attivi, critici e consapevoli.

Il ruolo del Comune di supporto ed integrazione alle attività didattiche è sempre più rilevante ed indispensabile, specie in questi momenti di povertà di risorse economiche dedicate alla scuola e di tagli strutturali che rendono critica l'erogazione dei servizi legati alla scuola.

Da un lato i servizi che il Comune gestisce in stretta collaborazione ed integrazione con le attività didattiche. L'impegno assunto fin dall'inizio di questa Amministrazione è stato mantenuto pur con notevoli sforzi economici e con le difficoltà legate alla riforma scolastica, riuscendo a continuare ad offrire alle bambine, ai bambini e alle loro famiglie una notevole gamma di servizi qualificati: l'asilo nido, i centri estivi, la refezione scolastica per le scuole dell'infanzia e dell'obbligo, il trasporto scolastico, il servizio di "pre e post scuola" attivo nelle scuole primarie ed esteso dall'Assessorato con il servizio di post scuola anche alle scuole dell'infanzia.

Accanto all'offerta di servizi è stata praticata un'attenta politica delle tariffe e delle rette scolastiche, con tutte le possibili soluzioni per incidere nel minor modo possibile sui bilanci delle famiglie. Le tariffe dei nostri servizi non sono mai state aumentate nonostante l'aumento dei costi di gestione e vengono applicate utilizzando lo strumento dell'I.S.E.E. per salvaguardare le situazioni economiche più critiche. Nel corso del 2010 l'Amministrazione ha ulteriormente agevolato le famiglie in difficoltà prevedendo l'abbattimento dell'I.S.E.E. per i nuclei familiari in situazione di perdita di lavoro o cassa integrazione, insieme alla sospensione del pagamento delle rette per i lavoratori che non ricevono le retribuzioni a causa di crisi aziendali. Oltre il 50% dei nostri circa 2.000 utenti usufruiscono di riduzioni, sconti o esenzioni.

Per le Famiglie i costi dell'istruzione rappresentano un impegno notevole, specie nelle scuole superiori, tanto che rischiano a volte di

condizionare le scelte di istruzione e la continuazione degli studi. Per questo è importante l'impegno per il diritto allo studio che coinvolge il Comune con un ruolo capofila per tutto il territorio. Sulle scuole di Ivrea (comprese le scuole paritarie) gravita una popolazione scolastica di oltre 6.400 ragazzi, di cui oltre 3.800 provenienti da altri Comuni e di questi oltre 3.200 frequentanti le scuole superiori. Per tutte le famiglie di questi studenti l'Assessorato istruisce le pratiche per ottenere borse di studio, contributi per libri di testo, rimborsi delle spese di trasporto, viaggi d'istruzione, attività integrative: questo lavoro permette di erogare contributi e rimborsi alle famiglie per oltre 740.000,00 euro l'anno.

In stretta relazione a questa azione "economica" per il diritto allo studio, si collocano anche le attività di Orientamento Scolastico che Ivrea guida su tutto il territorio.

Il nuovo ruolo assegnato ai Comuni capofila dal piano regionale ha permesso di omogeneizzare ed organizzare l'offerta formativa di tutte le scuole superiori in standard condivisi che vengono proposti tutti contemporaneamente alle scuole medie, evitando iniziative estemporanee e discrezionali o sovrapposte; soprattutto ha anche permesso di raggiungere con le informazioni utili direttamente le famiglie dei ragazzi, esportando anche al di fuori degli appuntamenti scolastici, la possibilità per i genitori, di conoscere dal vivo le singole scuole superiori in un unico momento strutturato, attraverso l'organizzazione dei "saloni" dell'orientamento.

La conoscenza di tutte le offerte formative di istruzione superiore presenti sul territorio è indispensabile per una scelta consapevole e positiva; è dalla bontà di questa scelta che si pongono i presupposti per il successo formativo dei ragazzi e per evitare l'abbandono scolastico, spesso causato proprio da scelte sbagliate all'inizio delle scuole superiori.

Va sottolineato anche l'impegno a garantire la continuità del sostegno agli alunni disabili: si continua ad offrire un aiuto indispensabile alle famiglie e alle scuole cittadine, integrando le risorse sempre più ridotte decise dallo Stato.

Questo è un argomento che mi sta particolarmente a cuore, anche perché, a mia volta, sono impegnata anche professionalmente nelle attività di sostegno agli studenti disabili. Nel corso del 2010 l'Amministrazione ha adottato una importante novità nella gestione di questo servizio attraverso la sottoscrizione dell'Accordo di Programma per l'inserimento scolastico degli alunni disabili: uno strumento adottato per la prima volta nel nostro territorio che permette la garanzia delle stesse opportunità a tutti i disabili indipendentemente dal Comune di residenza ed ha approvato il protocollo operativo per la gestione associata del servizio per mezzo del Consorzio INRETE.

Inoltre, il Comune di Ivrea ha attivo anche il servizio di trasporto scolastico, dedicato, con mezzi attrezzati, agli alunni diversamente abili.

I servizi forniti dal Comune alla scuola sono dunque un elemento di grande impatto sociale e hanno costituito e costituiscono oggetto di grande attenzione e cura da parte di questa Amministrazione.

Giovanna Fiorenza Allera

Assessore ai Sistemi Educativi e per il Diritto allo Studio

Carrozzeria ARTIGIANA
di Preiti Domenico & C. s.a.s.

VERNICIATURA a FORNO
BANCO DI RISCONTRO e LAVORI ACCURATI



Via Ravaschietto, 27 - 10015 IVREA (TO) - Tel. 0125.641153

UOMO:	DONNA:	BAMBINO:	JEANS E SPORTIVO:
CANALI	MAX MARA	012 BENETTON	TRUSSARDI JEANS
CORNELIANI	PENNY BLACK	TIMBERLAND	MARLBORO
PAUL & SHARK	MARELLA	ELSY	LACOSTE
DEIMOS	LILUJO	PEPE JEANS	LEVI'S
HAVANA & CO	PERSONA	SILVIAN HEACH	G-STAR
GEOX	BENETTON	GEOX	BLAUER
MABRUN	MOMENTI	DEHA	WOOLRICH
	ELENA MIRO'	MASH	PEPE JEANS
	GEOK	LEE	MISS SIXTY
			TOMMY HILFINGER
			NORTH SAILS
			GUESS
			DEHA
			MELTIN POT
			ADIDAS



SORELLE RAMONDA

IVREA via Strusiglia, 22 tel. 0125 253482

MASSERANO via Repubblica, 26 tel. 015 980790

<http://www.sorelleramonda.com>



Vestiamo uomo, donna, bambino.

Cultura *in azione*



Durante i primi otto mesi del 2010, gli sforzi di coordinamento della nostra struttura si sono concentrati sulla continuità della programmazione effettuata nell'anno precedente e con la riproposta di un evento di particolare rilievo: la rassegna internazionale **Hispanica**, che ha avuto luogo ad aprile. Secondo importante appuntamento, intorno al quale si concentra il lavoro di programmazione, è il **Festival dell'Antropologia**, previsto per novembre 2010.

La ricorrenza del cinquantenario della morte di Adriano Olivetti, il 27 febbraio 2010, è stata l'occasione per aggregare la fondazione Olivetti con altri Enti e Associazioni, e per coordinare una serie di eventi, concerti, reading e convegni dedicati a compiere una riflessione sull'attualità del pensiero dell'industriale eporediese.

Ancora in tema di ricorrenze, l'assessorato ha dedicato anche quest'anno molta attenzione alla programmazione della **Giornata della Memoria**: la mattina del 27 gennaio, davanti alla Sinagoga, un toccante momento dedicato alla commemorazione della comunità ebraica di Ivrea è stato seguito dallo spettacolo *Maus* di Art Spiegelman, allestito per gli studenti presso il Centro Culturale della Serra, nell'ambito della programmazione **Maestrale** - Associazione Liberipensatori Paul Valery. Nel pomeriggio è stato presentato il libro *Gerico 1941, Storie di ghetto e dintorni* di Igor Argamente, mentre la sera, presso l'Antica Sinagoga, è stato messo in scena lo spettacolo *Destinatario sconosciuto* di Katerine Kressman Taylor.

Teatro civico Giuseppe Giacosa

Nell'estate 2010 è stato rinnovato il contratto per l'affidamento della gestione del teatro civico e delle relative stagioni, come previsto nel bando di gara. Da novembre 2009 a maggio 2010 ha avuto luogo la seconda **stagione teatrale** sotto la direzione artistica del prof. Paolo Bosisio, che ha riscosso un generale apprezzamento e soddisfazione da parte di un pubblico rimasto numericamente stabile rispetto alla precedente stagione.

Parallelamente, si sono realizzati gli spettacoli e le altre iniziative collaterali di **Maestrale** previste dalla Residenza Multidisciplinare, riconosciuta dalla Regione Piemonte e realizzata dall'Associazione culturale "Liberipensatori Paul Valery", con la direzione artistica di Oliviero Corbetta.

Per quanto riguarda questa "Residenza", durante l'anno si è dato avvio a un lavoro di coinvolgimento di alcuni Comuni del territorio circostante - esperienza già realizzata per il teatro ragazzi - nella prospettiva di una nuova convenzione con l'associazione culturale "Liberipensatori Paul Valery" per il prossimo triennio.

La città di Ivrea, già nel 2009, aveva rinnovato la convenzione triennale per la Residenza multidisciplinare presso il teatro civico Giacosa con la Compagnia Teatrale Unoteatro di Torino.

Nel corso dei primi mesi dell'anno è stata realizzata la stagione **Bambinateatro**.

Attraverso le due residenze multidisciplinari, si intende offrire l'opportunità, per chi si occupa di teatro a livello professionale, di radicare la propria presenza sul territorio e di stabilire legami non più solo occasionali con un pubblico ben connotato e riconoscibile.

Nel settore dello spettacolo, durante l'estate a Ivrea è stata realizzata la prima edizione di **Palcoscenico sotto le stelle**, non prevista nel programma iniziale e progettata e organizzata dall'Associazione Musica Teatro Piemonte, una nuova realtà culturale nata dall'unione dell'Orchestra Sinfonica Giovanile del Piemonte e dell'Associazione Il Contato del Canavese. L'iniziativa è stata sostenuta da 37 Comuni oltre la città di Ivrea, dalla Regione Piemonte, dalla Provincia di Torino, dalle Fondazioni CRT e Guelpa. Il pubblico, sempre molto numeroso, ha potuto assistere a concerti, opere liriche, balletti e performance circensi.

Sempre durante la stagione estiva, e ancora una volta come "fuori programma", sono stati realizzati alcuni spettacoli teatrali e concerti legati alla promozione della cultura della legalità, in particolare: nell'ambito della rassegna IvreaEstate, lo spettacolo teatrale **"Nomi Cognomi e Infami"** di (e con) Giulio Cavalli, Bottega dei mestieri teatrali, organizzato dalla Cooperativa Rossettori in collaborazione con La Galleria del Libro e con Libera, e il Concerto **Pensieri Corti** di Fabrizio Zanotti.

Sistema museale: MAAM e Museo civico P. Garda

A giugno è stata inaugurata al museo civico P.A. Garda l'**esposizione degli elaborati progettuali** inviati per il concorso di idee per l'allestimento del museo, indetto tra la fine del 2009 e l'inizio del 2010. I progetti in concorso sono stati sottoposti alla valutazione tecnica di una commissione giudicatrice composta da esperti, che ha redatto la graduatoria.

Si sta ora procedendo ad affidare l'incarico per la progettazione dell'allestimento del museo civico P.A. Garda al gruppo vincitore del concorso.

Nel frattempo nel mese di maggio, in collaborazione con la direzione artistica del teatro civico è stato realizzato nei locali del museo lo spettacolo **Occhi d'Oriente - Garda: dal giacobinismo all'unità d'Italia** su un testo di Lucia Rossetti.

Spettacolo replicato poi a Torino al Museo d'Arti decorative Accorsi di Torino nell'ambito di eventi e conferenze realizzate nel capoluogo piemontese al fine di valorizzare e far conoscere i beni culturali e paesaggistici dell'Anfiteatro morenico di Ivrea a



Gianni Cimalando con Francisco Gonzales Ledesma durante un momento di Hispanica - Foto P.M.



Il Museo Garda - Foto L.D.

corollario della mostra dei **Capolavori della collezione Croff di Ivrea**, tenuti dal 29 gennaio al 30 maggio, sempre al Museo d'Arti decorative Accorsi. A fine settembre è stata invece inaugurata ancora a Torino, stavolta al **MAO**, l'esposizione di una selezione di lacche della collezione orientale del museo civico eporediese.

L'assessorato alla Cultura, nei primi mesi del 2010, ha attivato un tavolo di progettazione partecipata tra Enti locali, Associazioni e Fondazioni che ha portato alla redazione di un **piano di valorizzazione**

integrata del patrimonio culturale, "L'anfiteatro morenico di Ivrea: paesaggio e cultura". Il Piano vuole essere il punto di partenza di un'azione organica di valorizzazione e promozione del territorio dell'anfiteatro morenico.

Questo strumento costituirà una sorta di "piattaforma" in grado di catalizzare soggetti, temi e attività, restituendo gli stessi al territorio in modo rafforzato e in grado di incidere maggiormente sullo sviluppo complessivo dell'area.

Il tentativo è quello di organizzare i numerosi progetti in atto sul territorio, spesso ancora frammentati, per creare una programmazione pubblica al passo con le esigenze turistiche e di tutela del patrimonio culturale e ambientale.

Attraverso processi di sviluppo partecipati e responsabili, il progetto mira in primo luogo a migliorare la fruizione e la gestione del patrimonio culturale, ma al contempo si propone di stimolare l'integrazione sia con gli elementi naturali e ambientali costituenti il paesaggio, sia con gli operatori economici del sistema dell'accoglienza, dell'artigianato e della produzione enogastronomica.

A partire dalle specificità e dalle risorse identitarie possedute dal territorio, il Piano è quindi finalizzato alla creazione di un sistema locale che, attraverso programmi strategici e la ricerca di modelli innovativi ed efficaci di gestione, sia in grado di raggiungere meglio gli obiettivi di rafforzamento economico del territorio e di miglioramento della qualità della vita per i residenti.

Turismo culturale

Nel 2008 è stata presentata alla Regione Piemonte la candidatura in relazione ad un bando sulla legge 4/2000 con un progetto *La Via Francigena Canavesana* condiviso da dieci Enti locali, l'ATL Turismo Torino e Provincia nonché l'APTL Serra Morena e di cui il Comune di Ivrea è capofila. Nel 2009 è stato presentato il progetto definitivo che si sta realizzando nel 2010 con l'esecuzione di lavori e di posa di cartellonistica nei dieci comuni coinvolti dal progetto.

Sul tema della Via Francigena, il Comune di Ivrea ha inoltre rinnovato la propria adesione alla Associazione Europea delle Vie Francigene.

In risposta ad un invito della Regione Piemonte, si partecipa inoltre all'iniziativa

Itinerari d'Autunno tra Sapori e Cultura, sedici appuntamenti con i quali si invita il pubblico a scoprire il patrimonio culturale del Piemonte e a gustare i prodotti tipici della tradizione enogastronomica, oltre ad alcuni monumenti e prodotti dell'Anfiteatro morenico.

Sempre nell'ottica di promuovere e valorizzare la città eporediese, l'Amministrazione ha accolto e sostenuto la realizzazione del **XIX Congresso Nazionale AIRIPA** (Associazione Italiana per la Ricerca e l'Intervento nella Psicopatologia dell'Apprendimento), presso le Officine H e la Facoltà di Scienze Infermieristiche. Ai circa 700 partecipanti al convegno è offerta la possibilità di assistere a un concerto, visitare la chiesa di San Bernardino e il castello di Masino.

Archivio nazionale del Cinema d'Impresa

Si sta cercando di favorire un maggiore radicamento della struttura sul territorio promuovendo anche forme di collaborazione e di raccordo con altri progetti, come già positivamente realizzato lo scorso anno.

Contributi ad Associazioni ed Enti del territorio

E' stato emanato il bando, con scadenza 15 marzo, che attraverso l'applicazione di alcuni criteri ha permesso la formulazione di una graduatoria e l'erogazione di contributi a 13 Associazioni. Qualora venissero integrati i fondi sull'apposito capitolo, l'assessorato potrà emanare un secondo bando con scadenza il 15 ottobre.

Biblioteca

Al fine di riservare loro lo spazio e il rilievo necessari, i progetti elaborati e coordinati dalla biblioteca saranno esposti all'interno di un articolo monotematico nel prossimo numero del notiziario.

Gianni Cimalando
Assessore alla Cultura



Mostra delle Architetture Olivetti per l'Infanzia . Foto L.D.

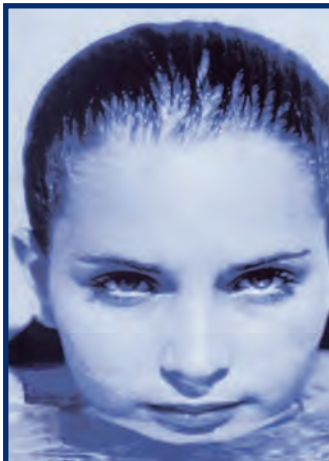

TonsoLine

via Torino, 130 • Ivrea

tel. 0125 424866

*Vi accogliamo con piacere,
vi ascoltiamo con attenzione
e scegliamo con voi e per voi
le soluzioni migliori per il vostro benessere*

Sono a disposizione programmi personalizzati

*Orari: apertura dalle 9,30 alle 19,30 - lunedì dalle 11 alle 19
chiusura mercoledì*

CENTRO BENESSERE E SOLARIUM



LA FONDAZIONE GUELPA

Mandato 2005 – 2010: un primo bilancio

Il Consiglio di Amministrazione della Fondazione Guelpa, nominato nell'anno 2005 con la costituzione della Fondazione medesima, è giunto al termine del suo mandato il 31/07/2010. I cinque componenti, compreso il Sindaco di Ivrea, che ne è il Presidente, hanno svolto la loro attività a titolo gratuito.

È il momento per un primo bilancio dei risultati raggiunti in questo arco di tempo, sotto il triplice profilo della gestione del patrimonio finanziario, della valorizzazione delle opere d'arte della Collezione Croff e del sostegno alle attività culturali nella Città di Ivrea.

In questi anni il C.d.A. ha cercato di contenere il più possibile i costi di gestione ponendo la massima attenzione al prudente impiego del patrimonio finanziario, consentendo così di valorizzare le opere della collezione Croff e di sviluppare l'offerta culturale della città, incrementando il patrimonio in vista dei gravosi impegni a sostegno dell'apertura del Museo Civico P. A. Garda e delle opere necessarie per migliorare la fruibilità della Biblioteca Civica.

Gestione del patrimonio finanziario.

Il patrimonio finanziario iniziale della Fondazione era costituito da un Fondo di dotazione di 200.000 euro versati dal Comune nel gennaio 2005, al momento della sua costituzione, e da un fondo di gestione del valore di 7.368.203 euro, costituito dal patrimonio mobiliare in titoli ereditato da Lucia Guelpa.

Il C.d.A. affidò la gestione del proprio patrimonio finanziario a S.Paolo IMI, Asset Management SGR SpA, poi Eurizon Capital SGR, del gruppo bancario Intesa-Sanpaolo svolgendo un attento monitoraggio delle modalità di esecuzione dello stesso. Verso la fine del 2008, in considerazione delle persistenti turbolenze dei mercati finanziari, si decise di passare ad una gestione diretta, avvalendosi del supporto delle banche, presso le quali furono depositati i titoli patrimonio della Fondazione. Una proficua collaborazione avviata nell'agosto 2009 con la Fondazione CRT ha portato ulteriori benefici alla gestione finanziaria, consentendo alla Fondazione Guelpa di impiegare una parte rilevante del patrimonio in titoli bancari con un rendimento garantito dalla stessa Fondazione CRT.

In 5 anni sono stati ricavati euro 1.390.774, destinati alla copertura dei costi relativi alle attività svolte per euro 801.347 (57,6%) e ad aumento del patrimonio della Fondazione per euro 589.427 (42,4%).

Valorizzazione del patrimonio artistico

La collezione Croff è costituita da 45 dipinti e disegni che hanno richiesto un tempestivo intervento per garantirne l'integrità e il mantenimento e, dove possibile, l'accrescimento del loro valore. L'incarico affidato allo studio Giovine-De Vero di Torino, consentì di mettere in atto interventi di pulizia e conservativi, particolarmente urgenti sulle opere più antiche, e di sottoporre i quadri ad esami approfonditi per renderne più agevole la lettura da parte dei critici e degli appassionati e per consentirne una corretta attribuzione.

Per ogni opera fu redatta una scheda di studio e valutazione critica da parte della dottoressa Arabella Cifani e del dottor Franco Monetti.

Fu infine pubblicato, a cura dell'editore Umberto Allemandi di Torino, un volume che, oltre a presentare il catalogo delle opere lasciate in eredità, contiene anche l'affascinante storia di una famiglia profondamente legata alle vicende della prima metà del novecento.

Per questa attività, tanto oscura quanto indispensabile, sono stati spesi 118.000 euro.

Nell'anno 2007 è stata anche colta una buonissima occasione per contribuire alla valorizzazione del patrimonio artistico: partecipando a un'asta indetta da Sotheby's ci si è infatti aggiudicato un bozzetto del "Doppio autoritratto" dei fratelli Bueno, già appartenente alla collezione, per un importo di € 20.360.

Alla fine del 2008 la cittadinanza ha potuto prendere piena consapevolezza e godere dello straordinario valore dell'intera collezione presso le sale ristrutturata del Museo.

A seguito di questi interventi, il valore economico complessivo delle opere d'arte che costituiscono il patrimonio artistico della Fondazione, stimato in sede di inventario in poco meno di un milione di euro, è stato aggiornato a circa due milioni di euro.

Diversi quadri della collezione Croff sono poi stati esposti in alcune sedi al di fuori del Canavese: a Torino, nel 2006 presso le sale della Fondazione CRT nell'ambito del programma "Sapere donare", nel 2008 in piazza Duomo a Milano, nei locali della Banca Ponti e successivamente a Padova al Museo del Santo, in una mostra antologica dedicata ad Antonio Bueno; sempre nel 2008, a Palazzo Medici-Riccardi di Firenze in una mostra dedicata a Francesco Pagliuzzi; venti fra le maggiori opere della collezione sono state infine esposte a Torino, nelle sale del Museo di Arti Decorative Pietro Accorsi nella mostra conclusasi a fine maggio 2010.

Attività culturali sul territorio:

In questi cinque anni sono stati destinati euro 523.000 ad attività culturali, di cui circa 490.000 sul territorio eporediese.

Per quanto riguarda la Città d'Ivrea, gli interventi hanno riguardato, fra l'altro, la Mostra "Carabinieri, arte, storia, quotidianità", le varie edizioni di Hispanica e del Festival di Antropologia, le iniziative per la valorizzazione del MAAM, la mostra delle opere di André Bortoli, alcuni stanziamenti per il restauro e lo studio delle collezioni archeologiche museali e il concorso di idee per l'allestimento del Museo Garda.

La Fondazione ha sostenuto i costi per i premi ai professionisti partecipanti ed i costi del concorso di idee per il Museo Garda; verserà inoltre al Comune di Ivrea 1.500.000 euro per la copertura degli oneri relativi alle fasi di progettazione e di allestimento del Museo.

Sono state sostenute iniziative organizzate da associazioni che, con la loro presenza consolidata in canavese, contribuiscono a qualificare l'offerta culturale complessiva del territorio, e sono state finanziate le celebrazioni per la ricorrenza del centenario della morte di Giuseppe Giacosa, gli interventi finanziari per l'Associazione Liberi Pensatori Paul Valery, il Liceo Musicale e l'Orchestra Sinfonica Giovanile del Piemonte, la mostra sul Mombarone organizzata dall'Associazione Archivio Storico, le varie edizioni della Fiera della Parola e le ultime due edizioni del progetto Morenicam, organizzato dall'Associazione Culturale Senso Unico. Nel primo semestre 2010 la Fondazione Guelpa ha inoltre sostenuto la manifestazione "Palcoscenico sotto le stelle".

Tra gli eventi gestiti direttamente dalla Fondazione Guelpa, oltre alla mostra "Da Carracci a De Chirico - Capolavori della Collezione Croff di Ivrea" organizzata presso le sale del Museo e della Fondazione Accorsi di Torino, recentemente conclusa, si ricordano l'esposizione nella chiesa di San Bernardino delle prime dieci opere restituite dopo il restauro nel 2006 e la mostra di tutta la collezione Croff nel Museo Garda, a fine 2008.

Cosa resta del lavoro fatto

In conclusione, tolte tutte le spese di gestione degli eventi realizzati e nonostante la non facile situazione dell'economia di questi ultimi anni, il patrimonio economico della fondazione è aumentato del 7,8 % rispetto al 2005: da 7.368.203 a 8.157.630 euro. Tutto ciò senza venir meno all'impegno di valorizzazione della Collezione artistica affidata dal Comune e di sostegno alle iniziative culturali sul territorio.

Il patrimonio artistico è stato consolidato e valorizzato, sia sotto il profilo artistico che sotto quello economico: da 1.000.000 a 2.000.000 di euro. Gli ottimi riscontri di pubblico ottenuti hanno inoltre portato un particolare "valore aggiunto" alle attività della Fondazione Guelpa, quello di favorire la conoscenza delle ricchezze del patrimonio artistico e culturale Eporediese al di fuori dei confini canavesani e di stimolare nei visitatori un rinnovato interesse per la nostra Città.

Carlo Della Pepa
Presidente della Fondazione



VIA PRATISECCHI, 32
10015 IVREA (TO)
TEL.0125.616960 FAX 0125.616905
www.civaspa.it

MOSTRA “DA CARRACCI A DE CHIRICO”

28 GENNAIO – 30 MAGGIO 2010

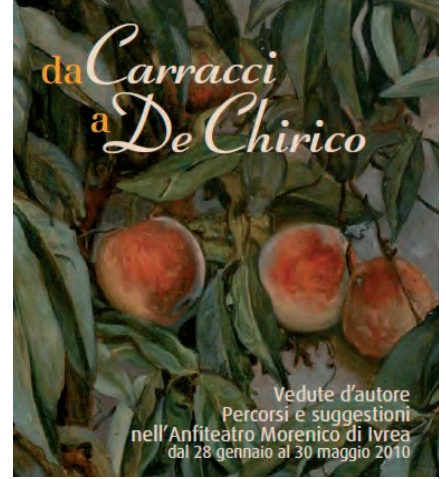

L'esposizione di una selezione di opere della collezione Croff, patrimonio della Fondazione Guelpa di Ivrea, organizzata a Torino in collaborazione con la Fondazione Accorsi, si è conclusa il 30 maggio 2010 con un bilancio largamente positivo.

La mostra ha avuto 11.000 visitatori. Un numero considerevole, se si pensa all'ampia offerta culturale della città di Torino nel periodo di ostensione della Sindone. Ancor più rilevante è però il grande interesse che la collezione Croff ha suscitato nella stampa, in particolare in quella specializzata, e negli organi di informazione televisiva.

Oltre a "La Stampa" e a "Repubblica", tutte le più prestigiose riviste del settore, dal "Giornale dell'Arte" alla rivista del Ministero dei Beni Culturali hanno dato grande rilievo alla mostra e alla storia della Collezione Croff.

Reti televisive regionali e nazionali hanno ripetutamente trasmesso servizi dedicati alla mostra mentre la trasmissione di Osvaldo Bevilacqua sul canale satellitare Yes Italia di Sky ha, nell'ultimo mese di esposizione, inserito tra un servizio e l'altro le immagini delle opere della collezione Croff.

I partecipanti alle conferenze tenute da Willy Beck sulla collezione Croff sono stati 676 e circa 300 i ragazzi delle scuole torinesi hanno avuto modo di ammirare le opere esposte.

Nella prestigiosa sede del Circolo dei Lettori, traendo spunto dalla mostra in corso, si è tenuta il 7 maggio una conferenza sulla collezione Croff, con particolare approfondimento sulla vita e sull'opera di Pietro Annigoni.

La presenza del figlio Benedetto, oltre ad arricchire l'incontro con la testimonianza diretta, ha aperto la possibilità a future collaborazioni.

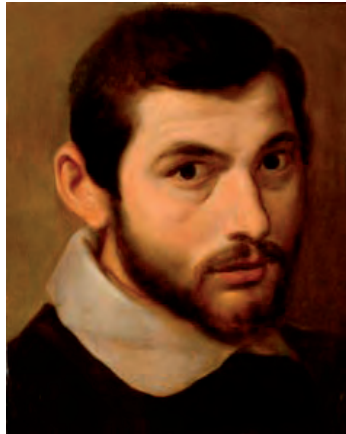

Gli eventi collegati alla mostra hanno avuto anch'essi un buon successo di pubblico: 400 persone hanno partecipato agli incontri finalizzati a promuovere le eccellenze del territorio eporediese e 360 hanno

chiesto di partecipare alle visite organizzate a seguito di ciascuno di essi. In occasione della visita dedicata a "I luoghi dello spirito, i luoghi dell'arte" è stato addirittura necessario raddoppiare la navetta prevista.

Grande successo hanno poi riscosso le degustazioni organizzate da operatori locali a base di prodotti tipici, compresi anche nel Paniere della Provincia di Torino.

Il saldo economico, a fronte di una previsione di 40.000 euro di spesa, si è chiuso con un esborso effettivo di circa 16.000 euro, grazie ad un attento controllo dei costi e, soprattutto, al determinante contributo concesso dalla Fondazione CRT, al supporto dato dalla Provincia di Torino, che si è fatta carico direttamente di tutti i costi di pubblicità sugli organi di stampa, alla disponibilità di GTT, che ha organizzato le navette da Torino a un costo dimezzato rispetto a quello di mercato e, infine, al contributo ottenuto dalla Regione Piemonte.

In conclusione, a fronte di una complessa organizzazione e di una spesa assai modesta, sono stati ottenuti alcuni importanti risultati: la parte più significativa della collezione Croff si è proposta in una vetrina prestigiosa all'attenzione di un pubblico numeroso e di qualificati strumenti di informazione; sono stati allacciati rapporti istituzionali e personali certamente utili per lo sviluppo delle attività culturali della città; la mostra ha costituito un buon traino per l'apertura del museo Garda, per l'interesse dimostrato nei confronti dell'intera collezione Croff e della sua storia, ma anche delle altre collezioni che ne costituiscono il patrimonio. E' stato dimostrato, soprattutto, che il nostro territorio ha nel suo complesso enormi potenzialità inesprese e che un paziente lavoro per metterle a sistema può farle diventare una autentica risorsa economica: ne è stato un buon esempio il risultato conseguito nel caso specifico, attraverso il lavoro coordinato e senza personalismi del Comune di Ivrea, della Fondazione Guelpa, della Fondazione Accorsi, della Provincia di Torino, di Turismo Torino, del FAI e di Associazioni di operatori locali.

Gianpaolo Costamagna
Fondazione Guelpa

GALLERY

di Erik Gamba

Miele ELETTRODOMESTICI • TV • HI-FI
DELLE MIGLIORI MARCHE

LOEWE LISTE NOZZE

SIEMENS CONSEGNA E INSTALLAZIONE

IVREA - Piazza Lamarmora, 7/b
Tel. 0125.642003 - gallery.ivrea@gmail.com
orario: Lunedì 15 - 19,30 da Martedì a Sabato 9-13 / 15-19,30

per chi ama il meglio

Comunicare meglioe spendere meno! protocollo@pec.comune.ivrea.to.it

Il 10 marzo 2010 è stata attivata la casella ufficiale di Posta Elettronica Certificata -P.E.C.- del Comune di Ivrea .

La Posta Elettronica Certificata (PEC) è infatti un sistema che fornisce al mittente documentazione elettronica, con valenza legale, attestante l'invio e la consegna di documenti informatici. Cittadini ed imprese possono ora scrivere al comune senza sostenere le spese postali di una raccomandata A/R ma con le stesse garanzie legali circa l'arrivo a destinazione della comunicazione.

Si tratta di un'iniziativa che va nella direzione di ridurre tempi e costi nel rapporto dei cittadini con il Comune ed è inserita in un più ampio ventaglio di azioni di semplificazione che l'Amministrazione comunale sta portando avanti in tema di innovazione tecnologica.

E' già possibile utilizzarla per inviare domande di partecipazione a concorsi, curriculum, richieste di documentazione o dichiarazioni, praticamente in ogni caso in cui vorreste inviare al Comune una raccomandata perché vi occorre la certezza legale dell'arrivo a destinazione.



Nel caso la documentazione da inviare debba essere consegnata "in originale", sarà necessario firmarla con la Firma Digitale che garantisce l'autenticità e l'integrità del documento inviato in allegato. L'associazione tra l'uso della P.E.C. e la Firma Digitale può quindi rendere superflua la successiva presentazione della documentazione cartacea, essendo sufficiente l'invio telematico.

Attenzione: per poter ottenere questo risultato **gli interessati devono però utilizzare una casella di Posta Elettronica Certificata a loro intestata**. Solo in questo modo, infatti, è possibile ottenere la certezza dell'invio e della consegna delle mail. Ottenere la PEC è facile: è possibile acquistarla su internet (costano poco) o richiederla gratuitamente attraverso il sito **www.postacertificata.gov.it**.

Trovare le mail certificate della Pubblica Amministrazione è ancora più facile: basta consultare **www.paginepecpa.gov.it**
In sintesi: più rapidità, meno spese, maggiore certezza.

Gilberto Guerriero

Coordinatore dei Servizi Demografici e della Comunicazione

Progetto LocoMotiva - Universo Giovani: informazione e dialogo

LocoMotiva nasce nel marzo 2010, è un progetto del Dipartimento Patologia delle Dipendenze della A.S.L. TO4 condotto in partnership con GTT, gestito dall'Associazione Psicopoint, ed è rivolto a tutti i giovani pendolari che utilizzano le linee ferroviarie della Torino-Ceres e della Canavesana (Torino-Rivarolo) e che frequentano i "Movicentro" di Ivrea e Chivasso, con lo scopo di promuovere la circolazione di informazioni corrette sui rischi sociali.

L'equipe è composta da due operatori, Massimo e Valentina, che potrai trovare dalle ore 12.30 alle ore 14.30 il lunedì presso il Movicentro di Ivrea, il martedì a Chivasso, il giovedì sulla linea ferroviaria Torino-Ceres ed il venerdì sul tratto Torino-Rivarolo. Distribuiamo flyers su sostanze (cocaina, cannabis, ecstasy,...) i quali trattano la descrizione, ma soprattutto i rischi che ne comporta l'assunzione; materiali info-preventivi su malattie sessualmente trasmissibili e comportamenti che potrebbero essere a rischio per la salute, tutto questo offrendoci disponibili ad ogni eventuale chiarimento posto dai ragazzi stessi.

Dopo la pausa estiva il progetto è ripartito alla grande con il replay dell'iniziativa di apertura presso il Movicentro dove erano presenti, oltre agli operatori ed ai materiali, anche giocolieri, musica ed un'Unità Mobile.

Rispetto ai mesi di lavoro precedenti per una maggiore visibilità vi sarà una novità, ovvero sarà presente quotidianamente l'Unità Mobile, grazie alla quale sarà

possibile disporre di tutti i materiali al momento e, in caso di domande, l'Unità renderà possibile una chiacchierata in un luogo chiuso ed informale.

L'iniziativa di inaugurazione del progetto, svolta lunedì 19 aprile, ha contato 1400 flyers distribuiti. Per questo ci permettiamo di dire che l'operazione sia riuscita e la risposta da parte dei ragazzi stessi sia stata di entusiasmo sia rispetto ai giocolieri, sia ai materiali graficamente ideati per destare l'attenzione giovanile.

Durante tutto il percorso intrapreso abbiamo riscontrato una notevole attenzione ed interesse da parte dei giovani e per di più rispetto agli argomenti da noi trattati, le domande, i dubbi e le proposte posteci denotano da un lato curiosità, dall'altro molta disinformazione. Per questo motivo pensiamo che il nostro intervento sul territorio sia sempre più utile ai ragazzi adolescenti che si affacciano verso il mondo esterno al di fuori della famiglia. Per riportarvi alcuni dati che esplichino al meglio il riportato: ogni uscita settimanale conta una media di centoventi ragazzi

contattati tramite i materiali e una decina di colloqui che vertono dalle droghe all'alcool e a tutto ciò che riguarda l'universo adolescenziale, in totale sono stati distribuiti 2076 materiali info-preventivi in appena tre mesi di presenza lavorativa sul territorio.

**Dipartimento Patologia delle
Dipendenze della A.S.L. TO4**

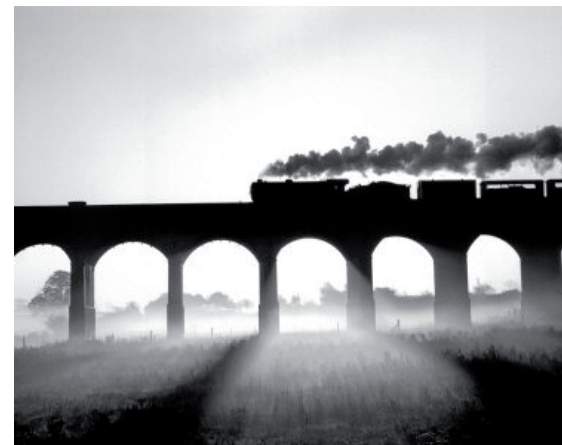



PARTITO DEMOCRATICO

Il Gruppo Consigliare del Partito Democratico ha deciso di promuovere un ulteriore momento d'incontro con i cittadini costituendo lo "Sportello del Consigliere".

L'iniziativa consiste nell'accogliere presso la sede del Partito Democratico, in Via Peretti 2, tutti i cittadini, iscritti e non iscritti, che intendano esprimere un parere su come la città è amministrata, fare proposte, esporre un problema, chiedere spiegazioni o informazioni. Ad accogliere coloro che si rivolgeranno allo "Sportello" si avvicenderanno gli otto Consiglieri Comunali del Partito Democratico: Lorenzo Alisetta, Roberto Avignone, Fabrizio Dulla, Gianfranco Moia, Alberta Pasquero, Maurizio Perinetti, Duccio Sassano, Maria Grazia Vittonatto.

I Consiglieri non mancheranno di discutere insieme i problemi amministrativi che verranno posti e farli presente all'Amministrazione Comunale per giungere ad una loro soluzione. Siamo dell'avviso che una buona Amministrazione è tale per le cose che propone e realizza sapendo ascoltare e coinvolgere i cittadini sugli obiettivi che si pone.

La ricerca di questo rapporto realmente democratico con la città è un punto importante del modo di lavorare della Giunta Della Pepa che ha comportato anche il rifacimento di progetti già approvati come quello del traforo del Crist. L'iniziativa dello "Sportello del Consigliere", che proponiamo come Partito Democratico, è un'ulteriore occasione per promuovere la partecipazione dei cittadini alla gestione della città e alle politiche di cittadinanza.

Vi aspettiamo presso la nostra sede in Via Peretti 2

Mercoledì dalle 17,30 alle 19,00 venerdì dalle 9,30 alle 11,30

Gianfranco Moia

BRUNO TEGANO

Siamo arrivati a metà strada di questo Consiglio comunale. Un percorso iniziato nel segno dell'entusiasmo e del cambiamento. Nuovo Sindaco, nuovi Assessori, nuovi Consiglieri. Tra cui io per la prima volta su questi banchi. Eletto in una lista formata da cittadini provenienti da diverse posizioni. Ma finito il periodo elettorale tanti si son persi per la strada, qualcuno continua a partecipare a modo suo. Io ho scelto di continuare a stare in questo Consiglio comunale con l'idea che è possibile il cambiamento, che bisogna insistere su alcuni temi come la partecipazione e la trasparenza. Fuori dai partiti tradizionali con un movimento locale TEG – Territorio e Governo. Certo questo è l'inizio ma con la forza necessaria si riuscirà a dare un rilancio al programma elettorale con le dovute correzioni necessarie.

Il prossimo bilancio comunale sarà il banco di prova di chi vuole veramente il bene e lo sviluppo della città. Lo sappiamo che non è compito di un Comune fare le rivoluzioni ma i cambiamenti sì. Non ha più senso stare in Consiglio solo per abitudine. E poi lasciare che da fuori altri decidano il futuro della città. Bisogna imprimere una svolta per esempio sulla "Cittadella" della cultura, sui nuovi uffici comunali, sulla viabilità, sul Movicentro, ospedali e così via.

Le azioni concrete non sono mancate. Segnali evidenti sono ad esempio la maggiore trasparenza e pubblicità delle attività dell'amministrazione comunale, le modifiche del regolamento sull'Ici e sulla Tarsu come la ristrutturazione della Via Dora Baltea.

Ma l'intera maggioranza, diciamo con franchezza, non ha acquisito quella fermezza verso l'esterno. Forse perché qualcuno è legato troppo a doppi fili. Ed il nuovo clima elettorale, legato alle vicende nazionali e regionali, non aiuta di certo. Fermezza non vuol dire imporre con forza le proprie idee e soluzioni ma significa confronto, ancor più forte, per decisioni che meritano. Ed Ivrea merita di più di quello che è stato fatto fino ad adesso. Quindi l'impegno per i prossimi anni sarà più determinato. La lista TEG - Territorio e Governo - sarà a fianco dei cittadini. Per questo Vi invito a segnalare le vostre proposte.

Bruno Tegano
territorioegoverno@alice.it



ITALIA DEI VALORI

«L'uomo è per natura un animale politico»
(Aristotele, *Politica*)

«In democrazia nessun fatto di vita si sottrae alla politica»

(Gandhi, *Politica*)

«Il vero e retto fine dell'attività politica è il benessere materiale e spirituale della società, in modo che i diritti e i doveri siano da tutti rispettati e tutelati»

(Papa Giovanni Paolo II)

Giunti a metà del mandato che i cittadini hanno affidato a chi li governa, IdV sente l'obbligo di esprimere alcune valutazioni in merito al proprio operato. Ci siamo battuti con grande energia affinché progetti a nostro parere non utili per i cittadini venissero rettificati, uno su tutti il traforo del Crist. Ci siamo battuti per affermare la necessità di ricorrere alla partecipazione del privato per i costi dell'eventuale passerella sulla Dora.

Abbiamo lottato per salvaguardare un principio di uguaglianza che preveda di far pagare l'Ici in maniera equa e a tutti, senza sconti ai potenti. Le nostre azioni politiche si rivolgono a contenere gli arroganti e a bloccare le azioni che non rispondono al bene comune dei cittadini, di tutti i cittadini. Per questo il nostro primo obiettivo è quello di perseguire la trasparenza e la corretta comunicazione.

Pensiamo che l'elettore debba essere sempre informato, per trarre da sé valutazioni e giudizi. La nostra battaglia in questo senso ha portato alla possibilità da parte di chiunque di poter seguire in rete le videoregistrazioni delle sedute del Consiglio comunale.

Ma non basta, e per questo abbiamo valutato la creazione di una via di comunicazione diretta che a brevissimo attueremo. In questo modo auspichiamo che la correttezza dell'agire risulti ulteriormente modulata da un rinnovato sapere informato dei cittadini. In generale, ci auguriamo che a tutti i livelli la politica torni a rivestire il ruolo per cui è stata creata: amministrare il bene comune. Non ci permettiamo di riconoscerci le capacità di grandi politici, statisti o pensatori, ma ci sentiamo almeno di parafrasare la frase di un cantautore:

«Questa città non è di chi la governa, ma è di chi la abita» Ligabue. Continueremo il nostro mandato ispirandoci a grandi uomini, ma soprattutto ascoltando uomini comuni, donne, giovani, anziani e minoranze. Perché loro è la città.

Enzo Pagani



LISTA CIVICA PER IVREA

Questa amministrazione è giunta ormai a metà del suo mandato e purtroppo le mutate condizioni nel panorama economico e politico, hanno costretto a una ridefinizione delle priorità nello sviluppo e nell'attuazione del programma di governo. La porzione di maggioranza che la nostra lista rappresenta non ha potuto fare altro che comprendere questo mutamento dello scenario globale e prendere atto di cosa ora sia necessario porre in essere per far fronte a questi imprevedibili e profondi cambiamenti. Dovrà essere compito di questa amministrazione farsi carico della puntuale e corretta realizzazione delle diverse opere, al fine di rendere la nostra città più bella e fruibile per noi che la viviamo e invitante e accogliente per chi, da fuori, volesse o dovesse venire a vivere o lavorare.

Sarà altresì necessario che la maggioranza sia di indirizzo, consiglio e supporto alle scelte che di norma portano l'apparato politico-amministrativo a determinare le necessità delle opere e le priorità degli interventi.

E' certo che, come tutti abbiamo avuto modo di accorgerci, ci sono opere e interventi già iniziati da qualche tempo. Nella città sono operosi diversi cantieri che, nonostante i fastidi e i disagi che per loro natura portano con sé, promettono un sicuro miglioramento della qualità della vita degli eporediesi e una maggiore godibilità della città intera.

E' necessario che questi lavori siano messi a capitale per la futura, prossima ripresa della città, capitale che permetterà alle prossime amministrazioni di garantire continuità e di godere di un patrimonio di importanti opere strutturali e di una elevata qualità di servizi.

Sino a qui la nostra lista ha dimostrato, senza alcun timore di smentita, la sua appartenenza a questa maggioranza, tenendo sempre fede al mandato consegnatoci dai cittadini attraverso il voto. Non è mai stata un'appartenenza acritica ma dettata, piuttosto, dal senso di responsabilità che viene richiesto a una forza politica, consapevole e responsabile, al fine di garantire la stabilità del governo della città nel rispetto delle regole e sempre e comunque nel primario interesse della collettività.

Lista Civica per Ivrea



PARTITO SOCIALISTA

Come già espresso in passato, siamo dell'idea che, nel rapporto tra *Amministratori* e *Amministrati*, debba esistere una costruttiva alleanza con l'obiettivo comune del "vivere insieme e vivere meglio". E la vivibilità di una città si sviluppa nei suoi molteplici aspetti che si influenzano a vicenda, partendo da quelli principali, come i bisogni primari, la salute, la casa, il lavoro e quant'altro, ai bisogni in apparenza meno fondamentali ma comunque rilevanti ai fini di una migliore vivibilità sociale. Un buon amministratore deve tener conto di tutto: le questioni meno basilari, in sinergia con quelle essenziali, costituiscono il tessuto della meta da raggiungere. Fermo restando che non sempre si riesce a dare risposte efficaci ai bisogni dei cittadini, e che questo è dovuto soprattutto a chi ci impedisce, con diverse forme, di governare. Quindi il nostro impegno resta la più grande risorsa per la quale non esistono "tagli", sia per le questioni vitali che sui "dettagli". Dettaglio importante ci è sembrato l'argomento della nostra ultima interrogazione in Consiglio. Avevo appreso che l'Assessore alla Cultura, per prevenire il fenomeno del deturpamento dei muri, che ogni anno provoca danni ingenti e conseguenti costi per le casse comunali, aveva riservato appositi spazi, i cosiddetti "Muri Legali", per i *writer* detti anche "liberi imbrattatori", dove poter esprimere la propria creatività creando dei veri e propri Murales senza seguire canoni precisi o codificati.

In attesa che questi nuovi talenti si manifestino, ho interrogato il Consiglio sulla possibilità di provvedere a ripulire i pannelli del MaaM imbrattati e deturpati dai graffitari nostrani. Con la preghiera di far loro comprendere la differenza tra un leggibile pannello esplicativo di una realtà storica e artistica indiscussa e il presunto bisogno di esprimere una creatività non sempre ascrivibile all'Arte e alla buona educazione.

Questo tenendo conto della presenza ad Ivrea del Maestro Pollini, con le sue affettuose dichiarazioni per la nostra città, e della presentazione della candidatura all'Unesco affinché le architetture Olivettiane e il percorso del MaaM siano annoverate tra i "beni dell'umanità".

Giuseppe De Paoli



POPOLO DELLA LIBERTÀ

La politica di una ormai piccola cittadina come la nostra deve avere come priorità assoluta il benessere della gente. Garantirne cioè la vivibilità nella quotidianità di tutti i giorni. Le discussioni e le contrapposizioni interessano gli alti vertici, ma per gli Eporediesi è importante che l'Amministrazione comunale si prenda cura degli spazi di pubblica fruibilità.

A **chiunque** deve essere consentita la libertà di potersi muovere e raggiungere ogni luogo della nostra città senza dover provare la frustrazione di vedersi negato l'accesso per le proprie difficoltà motorie.

all'unanimità, dato che gli ostacoli posti dal "costruito" riguardano non solo ed esclusivamente le persone diversamente abili, ma anche quella vasta fascia di popolazione che si estende dal bambino, all'adulto che spinge il passeggino, fino all'anziano. Tuttavia, ancora troppo poco si è fatto sul piano della concretezza, "*dimenticando*" quanto sancito dall'art. 3 della nostra Costituzione: "Tutti i cittadini hanno pari dignità sociale e sono eguali... senza distinzione... di condizioni personali".

La strada che attraversa i giardini e unisce Corso Botta con Via Patrioti, su cui il PDL è intervenuto ripetutamente con interpellanze ed emendamenti al bilancio, continua a creare ameni laghetti artificiali dopo ogni pioggia, rendendo sicuramente pesante il guado ai malcapitati passanti.

La questione della nuova sede del Tribunale e della possibile destinazione futura del Palazzo Giusiana sembra ancora essere un mistero, non se ne parla, non si prendono decisioni in merito ed intanto il tempo scorre inesorabilmente e i bisogni della cittadinanza permangono.

Altrettanto dicasi per quanto concerne il traffico cittadino che, nonostante la nomina di un Mobility Manager [figura introdotta dal Decreto Ronchi (D.M. Ambiente 27 marzo 1998) quale misura a sostegno della mobilità sostenibile], continua ad essere congestionato, specialmente nelle ore di punta.

Ci si chiede dunque perché non provare a fare un po' di politica spicciola, di quella che non richiede teorizzazioni elevate, ma che ascolta i problemi quotidiani della gente e cerca di risolverli.

Antonio Petrachi



CON PIO CODA PER CAMBIARE

Ivrea Alla Deriva.

Non vogliamo entrare nella diatriba accesa sul comportamento della Giunta e dei vari Assessori; diciamo soltanto che troppi e inutili sono stati i discorsi, le parole e le promesse senza alcunché di veramente costruttivo e soprattutto realizzato dopo circa tre anni di governo.

La fotografia di Ivrea emerge limpida nella sua realtà negativa anche semplicemente osservando la mancata risoluzione di piccoli interventi necessari, promessi e mai realizzati.

Questo sia per quanto concerne le strade, sia i giardini, sia l'arredo urbano in generale.

La soluzione dei problemi non si è potuta realizzare con l'"assegnazione esterna" per gli interventi o quantomeno non sono sufficienti le modalità con cui la Giunta ne ha determinato la tipologia contrattuale.

E' stata presentata una soluzione alternativa, soluzione dichiarata priva degli elementi necessari per poter avvenire ad una possibilità di verifica circa la sua validità e quindi non discussa. Null'altro!!

A fronte di giardini disastriati, di buchi nelle strade, di ringhiere e parapetti arrugginiti e cadenti, a fronte di un quadro desolante della Città, nonostante le sollecitazioni del nostro Gruppo (anche informali!) la manutenzione ordinaria del patrimonio urbanistico è totalmente insufficiente e assente.

Questo operato viene da noi criticato e stigmatizzato purtroppo con la desolante presa di coscienza che nulla si vede di nuovo all'orizzonte.

Pio CODA
Antonio CUOMO



LEGA NORD

L'attuale Amministrazione Comunale guidata dal Sindaco Carlo della Pepa ha un chiaro "problema di immagine" e "di comunicazione" nei confronti della cittadinanza e dell'eporediese tutto. Questi problemi derivano da una incapacità totale dell'amministrazione Della Pepa nel governare la Città di Ivrea, la quale, mai come oggi, sta subendo un abbandono da parte di: capitali, investimenti, istituzioni, menti, giovani e qualsiasi altro elemento in grado di risollevarle le sorti, principalmente economiche, della nostra Città e di tutta la zona dell'eporediese. Anche questo abbandono è causato principalmente dalla incapacità della Giunta di governare Ivrea e ci pare dunque giusto chiedere ufficialmente attraverso una Interrogazione d'Urgenza, con obbligo di risposta scritta al Sindaco Della Pepa, che scopo abbia questa nuova figura dell'"addetto alle comunicazioni" che egli si sta accingendo a nominare.

La direzione indicata da Stato e Regione va verso una semplificazione della "macchina pubblica".

A Ivrea invece pare sia prassi del centro sinistra (oggi PD, cinque anni fa DS-Ulivo) nominare a metà mandato un "addetto alla comunicazione" del Comune/Sindaco.

Questa figura avrebbe l'unica funzione di "fare campagna elettorale" per il PD e per l'attuale Sindaco Della Pepa, e, forse, di rimediare, attraverso gli strumenti della comunicazione, ai danni amministrativi di Della Pepa.

I soldi degli eporediesi potrebbero essere spesi meglio per la Città di Ivrea anziché per pagare un "addetto alla campagna elettorale Della Pepa Bis". La Città di Ivrea non ha bisogno di una figura creata ad hoc per "indorare la pillola" ma di soluzioni e idee per il territorio, che evidentemente il Sindaco Della Pepa non ha o non vuole attuare.

Chiediamo al Signor Sindaco se non sarebbe più positivo usare quei fondi per andare a sopperire ad uno dei tanti problemi che affliggono oggi Ivrea o, in alternativa, se non ritenga opportuno pagare di tasca propria l'"addetto alle comunicazioni".

Concludiamo ribadendo che di norma le assegnazioni di posti pubblici vanno fatte attraverso bandi di concorso e che giudichiamo assolutamente negativo il fatto che il Signor Sindaco si scelga il proprio "addetto alle comunicazioni", considerando quindi il Comune di Ivrea come una sua azienda privata.

Alessandro Giglio Vigna ale.vigna@alice.it
348-7217958

LA SINISTRA L'ARCOBALENO

Questa è una delle Interpellanze che ho presentato nel Consiglio del 27 settembre e che ho ritenuto di usare come prova del nostro modo di essere e di fare opposizione provando, sempre, ad indicare soluzioni sui singoli problemi, o strategie politiche per meglio prospellarle: "Con una nuova DGR la Giunta Regionale modificherà i criteri per il riparto delle risorse del fondo a sostegno di servizi e interventi sociali in base alla Legge regionale la n° 1 del 2004. Tale DGR, provocherà profondi cambiamenti sul modello organizzativo, sulla programmazione dei servizi, sui soggetti che governano l'attuale sistema, sul modello attuale di welfare; vi sarà una riduzione consistente delle risorse che ne comprometterà la tenuta e la possibilità di fornire risposte adeguate ai vecchi e nuovi bisogni. Viene dato un colpo mortale alla forma associata: ci si avvia per restituire all'interno delle Asl la gestione di gran parte di quei servizi, modello che si era abbandonato da tempo, per l'impossibilità dei Sindaci, e quindi dei cittadini, a determinare indirizzi, scelte, priorità, nonché il controllo reale sulla spesa e la valutazione degli interventi. Individuato come bacino territoriale ottimale quello delle ASL: tutto centralizzato e sotto il controllo dei Direttori delle ASL, sembra determinarsi un modello di welfare residuale e prevalentemente circoscritto all'integrazione socio-sanitaria. Il provvedimento è stato valutato negativamente dagli Enti Gestori del Piemonte.

Sono necessarie prese di posizione, iniziative, il coinvolgimento di cittadini e di operatori, di tutti i soggetti che operano all'interno della rete dei servizi alla persona.

Il sottoscritto Consigliere chiede al Sindaco quali iniziative siano state assunte dall'Amministrazione; se si è esercitata una funzione di indirizzo all'interno dell'Assemblea dei Sindaci del Consorzio InReTe e, se sì, quale e quali altre iniziative sono all'esame o stanno per essere intraprese per contrastare la politica della Giunta Regionale, quali strategie e piani sono all'esame per fronteggiare la situazione, e con quali alleanze ci si intende mobilitare, come si pensa di salvaguardare il modello welfare presente in città e sul territorio data la situazione che si delinea"

Salvatore Rao

CONSIGLIERE COMUNALE AGGIUNTO

Ho cercato e sempre nel modo più serio possibile di proporre temi di attualità che riguardino le difficoltà di vita degli stranieri. Credo che il ruolo che sono chiamato a svolgere in Consiglio come Consigliere sia proprio quello. Cioè proporre soluzioni adeguate alla risoluzione delle difficoltà sociali, di integrazione e di inserimento di immigrati e soprattutto dei loro figli. Se così non fosse, la figura del detto Consigliere Aggiunto non avrebbe senso. E' vero che il soggetto non ha partito ne schieramento. Collabora per il benessere dei cittadini attraverso le riflessioni rivolte agli altri come simili.

Vorrei proporre in riflessione le problematiche sull'esclusione totale, l'emarginazione e la discriminazione nei confronti dello straniero. Tutto questo fenomeno crea insicurezza alle famiglie di stranieri che, dopo decine e decine di anni non sanno progettare il loro futuro. Vivono nella totale insicurezza sociale. I loro figli non sanno purtroppo che futuro li aspetta in un paese sviluppato e civile come il nostro. Sappiamo tutti noi e soprattutto i politici che la globalizzazione non lascia spazio a questo comportamento. Stiamo vivendo in questi periodi intolleranze e barbarie sugli stranieri. Le barbarie possono essere di tipo psicologico, morale e fisico per intenderci. Tutto ciò non contribuisce all'intento della politica di inclusione e di partecipazione. Dispiace che non si valorizzi le capacità degli stranieri presenti sul territorio.

Essi contribuiscono allo sviluppo del territorio e quindi del paese intero. La crisi fa il suo sporco percorso ma la battaglia contro di essa deve essere fatta con dignità e rispetto per tutti affinché le risoluzioni pronosticabili siano sensibili e umane. Ecco ciò che chiamerei civiltà.

L'insicurezza degli stranieri cresce a lunghi passi e ciò non è divertente. L'ultimo appello che faccio è il riconoscimento come cittadino italiano del figlio dell'immigrato nato in Italia. Anche i bambini rifiutiamo? Li andremo ad adottare altrove mentre li cacciamo. Io non capisco. A bon entendeur, salut!!!

AGBO Ahoussi Daniel



SACCUMAN ANDREA



Vespa



Via Torino, 13 - 10015 IVREA (TO) - Tel./Fax 0125/48485

PlusValore



Prestiti veloci, flessibili, sicuri

Prestiti personali: auto, salute, casa, mobili, viaggi, altro...

Cessioni del quinto: statali, privati e pensionati, leasing - carte di credito

UFFICIO DI IVREA: Via Miniere, 12
orario: lunedì/venerdì 09,00 / 12,00
14,30 / 18,30

Tel. 0125.1960619

plusvaloreivrea@ymail.com

www.plusvalore.it

Più credito, più soluzioni, più valore!
n° UIC:A79720

BAR & RESTAURANT
MOVIE TIME

DOMENICA MATTINA BRUNCH
www.movietime.it

Via Torino, 2
10015 IVREA (TO) Tel. 0125.627580
cell. 347.5892273

MARAZZATO RENZO

ABBIGLIAMENTO SPECIALIZZATO

SERVICE  HONDA

CONCESSIONARIO  SYM

10015 Ivrea (To) - Via Circonvallazione 38
tel. 0125.641.118
marazzato@libero.it



abbronzatura senza eguali

NA.PA CENTER NUOVA APERTURA

IVREA (TO) VIA TORINO 71 TEL. 0125 42 58 52

BUONO OMAGGIO PER UNA LAMPADA VISO
CONSEGNANDO QUESTO COUPON

orario continuato: da lun. a sab. 8.30 - 20.30
domenica: 9 - 13 / 15 - 19

Rivolgiti ai **NA.PA CENTER** perché ricordati
che abbronzarsi fa bene, ma abbronzarsi
bene, fa ancora meglio



Vetreria Biava un'esperienza lunga 35 anni. Una garanzia in più

Via Torino, 15 - 10018 PAVONE CANAVESE (TO)
Tel. 0125 632509 - Fax 0125 230062
www.vetrierabiava.it info@vetrierabiava.it

Vetreria Biava taglia, produce e posa in opera

Vetrocamera - Vetri incisi - Vetri bisellati - Vetri molati - Taglio di qualsiasi tipologia di vetro
Lavorazioni cristalli per infissi esterni/interni industriali e civili
Vetrare - Cristalli artistici - Box doccia

ACCENDI LA CITTÀ

Attiva il tuo allacciamento

TELERISCALDAMENTO AD IVREA
STAGIONE 2010-2011



LA CENTRALE È OPERATIVA!

Ringraziamo gli utenti che ci hanno dato fiducia, sottoscrivendo il contratto di allacciamento.

