

# GUÍA TURÍSTICA AMECA

## AMECA EN LA HISTORIA

Desde el pico más alto del Cuauhtépetl o cerro del águila, se observa un gran río, situado en un rico y fértil valle que está comprendido en la zona volcánica, formado por derivaciones de la Sierra Madre Occidental. Desde aquí podríamos describir al bello pueblo de Ameca, llamado originalmente amecatli, que significa "mecate o cordón de agua", en lengua náhuatl, en honor al virtuoso río que ha bañado sus extensas tierras, dándole vida y un toque especial de rusticidad a todo el hermoso valle de Ameca.

El territorio que hoy comprende la ciudad de Ameca, inicialmente fue un gran lago, donde posteriormente habitaron dos tribus prehispánicas. Los cazcanes, descendientes de una de las siete tribus nahuatlacas que ocuparon Chicomostoc, eran belicosos y esforzados, llegaron a lo que llamaron Huitzquiliq, hoy Jayamitla, pueblo de las yerbas espinosas, como preferían llamarlo los españoles. Esta etnia extendió su dominio en una faja de terreno comprendida desde la margen derecha del río, hasta las cumbres del cerro del águila, desde el poblado de La Puerta de La Vega hasta Jayamitla. En cambio, el otro grupo étnico conocido con el nombre de purépecha o tarasco, dominó el resto del valle, es decir, desde la margen izquierda del río, abarcando todo el suroeste del mismo.

De ahí se afirma que Ameca es pueblo de indios. Según lo señala la Relación, descripción del poblado de Ameca elaborado por el señor Antonio de Leyva, alcalde mayor del pueblo durante la época de La Colonia. El testimonio fue escrito en 1579 por el escribano Pedro de Moras. En el texto se señala, en "este pueblo según dicen los antepasados" de los indios, "su primer fundador fue un indio muy valiente llamado Jojoughquitequani, que quiere decir, cruel león o bravo león. Dicen que vino de muy lejos", de esos rumbos "de la mar, y no saben decir de dónde, dicen que vino con mucha gente de guerra, conquistando muchos pueblos y sujetándolos hasta llegar a este pueblo, y por parecerle fértil, de buenas tierras montes y caza, paró en él, para desde aquí conquistar otros pueblos. Nunca pudo sujetarse, ni jamás fue sujeto a otro señor. No saben decir los antiguos el tiempo que gobernó, ni el que vino a poblar", pasaron muchas generaciones hasta que llegaron los españoles.

En la misma Relación se señala que "el primer conquistador y descubridor que a este pueblo vino" desde España, fue Juan de Añesta. Bajo por una serranía alta por la parte sur de este pueblo, venía desde Colima, "venía a pie y descalzo, con sólo su espada en la mano". Su conquista fue pacífica. A su llegada a estas tierras, sus pobladores, los cazcanes "dijeron que aquel hombre blanco debía ser hijo del Sol, porque entre sus antepasados habían pronosticado que los había de venir a conquistar, y a quien todos habían de estar sujetos y pagarle tributo; y sin ponerse en arma ni hacer otro alboroto, lo recibieron en paz".

Antonio de Leyva señala en la Relación, que los frailes españoles no fundaron Ameca, que Ameca ya estaba fundada desde hace muchos años cuando la "conquistó" Juan de Añesta, pues algunos señalan a Fray Antonio de Cuellar como el fundador de Ameca, pero como diría el gran ilustre historiador amequeño don Jesús Amaya Topete, en realidad Antonio de Cuellar fue un catequista, no el fundador incluso su hermano Fray Francisco Lorenzo, fue quien mandó fundar o crear en 1529 el monasterio, hoy Parroquia Santiago Apóstol. Pero diez años después Fray Lorenzo fue muerto por los naturales, producto de una rebelión de los indígenas de esta provincia de la Nueva España. Ante esta confusión sobre la fundación de Ameca, es probable que se haya tomado como fecha de la fundación el año de 1529, fecha en la que se inicia la construcción de la iglesia, y por tanto, año en que se consolida la cristianización de los naturales amequeños.



Más tarde Juan de Villarreal, siendo alcalde mayor y, principal colonizador, en 1550, por órdenes del virrey, Don Antonio de Mendoza, repartió tierras a los españoles que habían prestado servicios a los reyes de España, en viajes de exploración, descubrimiento y conquista, quedando así dividido los primeros latifundios, en el transcurso del siglo XVI.

## ATRATIVOS CULTURALES

El desarrollo de la región de Ameca a partir del siglo XVI, se dio gracias a la construcción de las 21 haciendas asentadas en el valle de Ameca. De las cuales 13 pertenecen al municipio de Ameca, entre las que se encuentran: El cabezón; San Antonio Matute; La Esperanza; El Portezuelo; El Cuis; Santa María de la Huerta; Jayamitla; La Higuera; San Miguel; San Nicolás; La Villita; La Labor de Solís; La de San Ignacio.

### **El Cabezón. (1578).**

Quedan solo restos significativos de lo que fue el gran conjunto hacendario, el templo, consagrado a la Virgen de la Candelaria, restos de un chacuaco (era una hacienda cañera) del ingenio y ruinas de lo que fue la casa. La capilla se conserva en buen estado, la cual cuenta con un retablo del siglo XVII, labrado en madera y cubierta de oro de 14K. es de los cuatro más grandes y mejores conservados del Estado de Jalisco de estilo barroco churrigueresco.



### **San Antonio Matute (1749)**

Esta construcción data del siglo XVII, fue una hacienda agrícola y ganadera con sus trojes y establo de ordeña. Su nombre definitivo de San Antonio Matute lo tomará del primer apellido de Doña Juana Eugenia Matute y Cañedo, esposa de José Ignacio Eustaquio Cañedo y Valdivieso quien la recibió como regalo de su padre con motivo de su matrimonio.



En su interior tiene una pequeña capilla en cruz griega. Tiene un corredor con arquería de medio punto; 44 habitaciones y 5 patios con arquería de medio punto, sus techos y corredores están pintados con dibujos de frutas; cuenta además con una huerta con árboles frutales. Su capilla con espadaña de estilo neoclásico con cúpula y vitrales de Toledo España. Actualmente el Centro Universitario de los Valles realiza estudios y proyectos de restauración.

### **La Esperanza (1710)**

La hacienda de La Esperanza perteneció a la familia de los Cañedo, don Jesús Odilón Cañedo quien la recibió de su padre poco antes de su muerte en 1886. Se dedicó por muchos años junto con la de San Antonio Matute a la agricultura y la ganadería. La que fuera un suntuoso palacete, considerada una joya arquitectónica de características eclécticas. Conserva su capilla y parte de los trojes.



### **Santa María de la Huerta (1573)**

Al sur de la ciudad de Ameca, y a una distancia aproximada de diez kilómetros se localiza La hacienda de Santa María de la Huerta, en la segunda mitad del siglo XVIII, fue adquirida por don Manuel Calixto Cañedo y Jiménez de Alcaráz, cuenta con una enorme construcción de dos niveles con columnas dóricas y una excelente disposición de partido, aspectos que hablan de su importancia.



### **Parroquia de Santiago Apóstol**

El magnífico templo parroquial de Santiago Apóstol, de características arquitectónicas eclécticas que data de mediados del siglo XVIII, en él se venera a la imagen del Santo Cristo, conocido como el Señor Grande de Ameca.

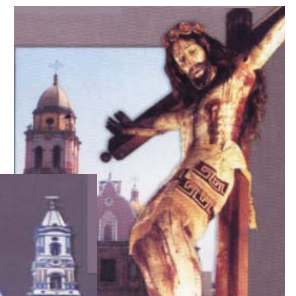

### **Santuario de Guadalupe**

Se inicia su construcción en 1875 donde se celebra el culto a partir de 1920, de fachada sobria con dos torres de estilo ecléctico de tres niveles y una espadaña al centro donde se encuentra el reloj.



### **Presidencia Municipal**

El conjunto arquitectónico del Palacio Municipal de estilo neoclásico, luce en su ángulo exterior una torre almenada donde se encuentra instalado el reloj público. En su fachada principal destaca su pórtico en planta baja y un pabellón en la planta alta, sostenido por ocho columnas de estilo corintio, rematando en los extremos del edificio con dos frontones regulares que armonizan la unidad del conjunto. Su construcción data de los años 1930.

### **Ex Hospital Hilarión Romero Jil**

En 1901 se terminó su construcción, obra donada por uno de los ilustres y benefactores de Jalisco, Don Hilarión Romero Jil, nosocomio que jamás pudo funcionar, el inmueble fue ocupado en 1917 por las fuerzas militares de la secretaria de la Defensa Nacional Actualmente en reestructuración para su rehabilitación como centro cultural de Ameca.



### **Casa de la Cultura**

El espacio donde actualmente es la casa de la cultura, fue casa del clérigo, para 1650 tuvo alguna mejoras como casa del párroco, durante 1875 a 1904 funcionó como casa de los párrocos y la escuela parroquial. A partir de 1977 el edificio fue destina como casa de la cutara de Ameca. En este lugar se encuadra el museo arqueológico regional, la biblioteca Fray Antonio de Cuellar entre otros usos de carácter cultural.

## **EL CARNAVAL Y SU TRADICIÓN**



Fueron los colonizadores españoles los que trajeron a México la costumbre de celebrar las fiestas del carnaval, las que pueden considerarse las fiestas populares más antiguas de origen europeo, que cobraron desarrollo y alegría, sobretodo en las ciudades costeras

del país. Los carnavales se celebran en los tres días que preceden al miércoles de ceniza, los cuales se designan con el nombre de carnestolendas.

Estas festividades, dan principio en Ameca, en el siglo XIX, los vecinos se agrupaban, para ayudar a la autoridad municipal en la organización de este gran evento, que duraba diez días.

Las fiestas, son anunciadas con canciones que evocan la llegada del carnaval, interpretadas por dos personajes del pueblo, conocidos como "la chirimía". La chirimía, es una flauta de diez agujeros, que es acompañada de un pequeño tambor con piel de cuero, juntos, han alegrado la víspera y entonado melodías durante la celebración carnavalesca.

Año con año, se espera con ansia, la presentación de las candidatas a reina de Carnaval, quienes con su belleza, coronan esta Tradición, que da inicio con el entierro del mal humor en sábado, dejando atrás las penas y el mal humor, dando rienda suelta a la alegría y diversión. En este singular evento, toman vida los concursos de disfraces, encabezados por "las mojigangas, los torneos deportivos, los añorados bailes populares, las inigualables serenatas, las verbenas, la fiesta brava con sus recibimientos, corrida de toros, el famoso toro de once, las carreras de caballos, el palenque de gallos, sin dejar de lado eventos culturales que gozan de un alto prestigio y la expo ganadera.

La comparsa termina con el tradicional baile de martes de carnaval, donde se presentan bandas o grupos musicales para amenizar la conclusión de las festividades.

"Olvidense del chorizo, también de la longaniza, porque ya se va a llegar el miércoles de ceniza"

## AGRICULTURA

Destacan el maíz, sorgo, hortalizas, caña de azúcar, jitomate, melón, sandía, aguacate, mango, naranja y alfalfa.



## GASTRONOMÍA

El deleite de la gastronomía de Ameca, incita al visitante a degustar de sus exquisitos platillos, entre los que destacan:

La birria horneada o tatemada, el pozole blanco, las enchiladas, los tamales, el mole, el pepián, la sopa de arroz, la sopa de pan, los chicharrones de puerco, las carnitas y algunos otros platillos tradicionales, que se acostumbra durante la cuaresma, como las gorditas y el pozole de camarón, la capirotada y la coala.

Algo muy típico de la ciudad, son los ya muy conocidos "picones", rellenos de pasas y nuez, para muchos, son un motivo más para visitar este bello municipio.

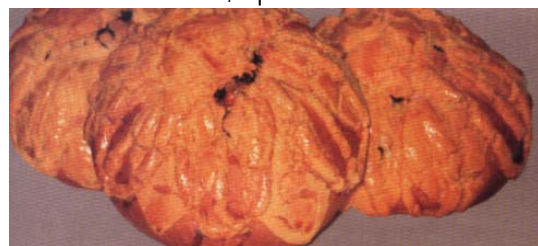

## BEBIDAS

Entre las bebidas tradicionales destacan el Tequila y aguas frescas de frutas de la temporada.

## ARTESANÍAS

La creatividad amequense se desborda en la talabartería y la elaboración de huaraches.



## PERSONAJES ILUSTRES

Gregorio Dávila	(1810-1868), Abogado y político liberal.
Mariano Barcenas	(1842-1899). Ingeniero, escritor y geógrafo.
Carlos Villaseñor*	(1845-1920). Pintor.
Antonio Arróniz Topete	(1859-1926). Ingeniero.
Jesús Amaya Topete	Historiador.
José Ma. E. Gutiérrez	Doctor y constituyente del 57
Ignacio Zepeda	General.
Francisco del Toro	Astrónomo.
Aurélio Fernández	Médico.
Ignacio Cañedo	Benefactor.
José Salazar López	(1910-1991). Cardenal.
Flavio Romero de Velasco	Gobernador del Estado

## RIQUEZAS NATURALES

La riqueza natural con que cuenta el municipio está representada por 9,862 hectáreas de bosque donde predominan especies de encino, pino, oyamel y eucalipto.

Tiene recursos minerales entre los que destacan yacimientos de oro, plata, plomo, cobre, zinc, barita, granito y diatamita.



### Fauna

La fauna comprende especies como puerco espin, puma, leoncillo, tejón, armadillo, ardilla, coyote, conejo y diversas aves y reptiles.

Tiene como atractivos naturales el río Ameca y múltiples arroyos como El Palmarejo y Los Pilares, acondicionados como balnearios; los cerros de

Ameca y de La Tetilla son aptos para la exploración.

## DESCRIPCIÓN GEOGRÁFICA

El municipio de Ameca se encuentra en el occidente centro del estado, en las coordenadas 20°25'00" a 20°42'00" de latitud norte y 103°53'15" a los

104°17'30" de longitud oeste, localizado a una altura de 1,235 metros sobre el nivel del mar.

### Delimitación

Limita al norte con los municipios de San Marcos, Etzatlán y Ahualulco de Mercado; al sur con Atengo y Tecolotlán; al este con Teuchitlán y San Martín Hidalgo y al oeste con Guachinango y el estado de Nayarit.

### Clima

El clima en el municipio está considerado como semi-seco con otoño e invierno secos y semi-cálido; sin estación invernal definida. La temperatura media anual es de 21.3°C, con una precipitación media de 864 milímetros y un régimen de lluvias de junio a septiembre. Tiene vientos dominantes en dirección noroeste y tiene un promedio de 10.9 días con heladas al año.



El número de la carretera Federal Ameca-Guadalajara es la 90

### Sitios de interés:

1. Presidencia Municipal
2. Ex-Hospital Romero Jil
3. Casa de la Cultura
4. Plaza Principal
5. Santuario
6. Parroquia de Santiago Apóstol

## 7. Centro Universitario de los Valles

### **Agencias de viajes:**

VIAJES AMECATL Tel: 3 75 75 8 09 51 y 8 08 52  
J. Guadalupe Vázquez # 8

FANTASÍA DE ENLACES TURÍSTICOS  
Tel: 3 75 75 8 09 74 y 8 42 21  
Juárez #60-B Centro

VIAJES VIKINGO S.A. DE C.V. Tel: 3 75 75 8 12 04  
Frente a la Plaza Principal

### **Bancos:**

BANCOMER 3 75 75 8 42 75  
Zaragoza # 41

BANRURAL 3 75 75 8 07 60  
Vallarta # 37

BITAL (HSBC) 3 75 75 8 14 20  
Centro

INVERLAT 3757584437  
Centro

BANORTE 3 75 75 8 38 10 Y 8 38 60  
Vallarta # 3

BANAMEX 3 75 75 8 07 07  
J. Guadalupe Vázquez #18

### **Hoteles:**

AMECATL Tel: 3 75 8 08 85  
Carret. a GDL Km, 72 C.P. 46680

HACIENDA Tel: 3 75 8 25 30  
Av. Patria Ote. # 7 frente a la secundaria # 1

IMPERIAL Tel: 3 75 8 28 64 y 8 14 15  
Allende #16

CATALINA  
Juarez esquina Cerrillo Puerto (centro)

### **Restaurantes:**

CASAS VIEJAS Tel: 3 75 75 8 30 76 y 8 31 81



C. 16 de Septiembre #60

EL VELERO  
20 de Noviembre

EL MARINO Tel: 3 75 75 8 01 06  
C. Zaragoza #46

EL PESCADOR Tel: 3 75 75 8 23 45  
Av. Patria Ote. #51

LA ALDEA TEL: 3 75 75 8 42 49 y 8 62 62  
Carret. Ameca-GDL Km. 3

LA CAMPIÑA Tel: 3 75 75 8 11 15  
Av. Patria Pte. # 251

LOS 3 AMIGOS  
Crucero Ameca-Ahualulco #2

MI TIERRA Tel: 3 75 75 8 05 85 y 8 50 29  
Zaragoza #38 y #40

**Centro Universitario de los Valles**

Tel: 3 75 75 8 01 48  
Carretera Guadalajara-Ameca km. 45.5  
C.P. 46600

**Presidencia Municipal de Ameca**

Dirección de Turismo  
Juárez 32 Col. Centro  
C.P. 46600  
Carretera Federal No. 90  
Tels: 01(375)7581812  
01(375)7580051 Ext. 109  
Directora de Turismo  
L.T. Verónica Vázquez Rodríguez

## A.V. Agencias de Viajes

- 1 VIAJES AMECATL** Tel: 3 75 75 8 09 51 y 8 08 52  
J. Guadalupe Vázquez # 8
- 2 FANTASIA DE ENLACES TURISTICOS**  
Tel: 3 75 75 8 09 74 y 8 42 21  
Juarez # 60-B Centro
- 3 VIAJES VIKINGO S.A. DE C.V.** Tel: 3 75 75 8 12 04  
Frente a la Plaza Principal

## \$ Bancos

- 1 BANCOMER** 3 75 75 8 42 75  
Zaragoza # 41
- 2 BANRURAL** 3 75 75 8 07 60  
Vallarta # 37
- 3 BITAL ( HSBC )** 3 75 75 8 14 20  
Centro
- 4 INVERLAT** 3 75 75 8 44 37  
Centro
- 5 BANORTE** 3 75 75 8 38 10 Y 8 38 60  
Vallarta # 3
- 6 BANAMEX** 3 75 75 8 07 07  
J. Guadalupe Vazquez # 18

## H Hoteles

- 1 AMECATL** Tel: 3 75 8 08 85  
Carret. a GDL Km. 72 C.P. 46680
- 2 HACIENDA** Tel: 3 75 8 25 30  
Av. Patria Ote. # 7 frente a la secundaria # 1
- 3 IMPERIAL** Tel: 3 75 8 28 64 y 8 14 15  
Allende # 16
- 4 CATALINA** Tel: 3 75 8  
Juarez esquina Carrillo Puerto (centro)

## 🍴 Restaurantes

- 1 CASAS VIEJAS** Tel: 3 75 75 8 30 76 y 8 31 81  
C. 16 de Septiembre # 60
- 2 EL BARCO**  
Frente a la Plaza Principal
- 3 EL MARINO** Tel: 3 75 75 8 01 06  
C. Zaragoza # 46
- 4 EL PESCADOR** Tel: 3 75 75 8 23 45  
Av. Patria Ote. # 51
- 5 LA ALDEA** Tel: 3 75 75 8 42 49 Y 8 62 62  
Carret. Ameca-GDL Km. 3
- 6 LA CAMPIÑA** Tel: 3 75 75 8 11 15  
Av. Patria Pte. # 251
- 7 LOS 3 AMIGOS**  
Cruceiro Ameca - Ahuatlulco # 2
- 8 MI TIERRA** Tel: 3 75 75 8 05 85 Y 8 50 29  
Zaragoza # 38 y # 40

## UdG CUVALLS Universidad



Universidad de Guadalajara  
**Centro Universitario de los Valles (CUVALLES)**  
Tel: 01 (375) 758 0148  
Carretera Guadalajara - Ameca Km. 45.5 C.P. 46601

## SITIOS DE INTERÉS

- 1 Presidencia Municipal
- 2 Ex-Hospital romero Jil
- 3 Casa de la Cultura
- 4 Plaza Principal
- 5 Santuario
- 6 Parroquia de Santiago Apóstol
- 7 Centro Universitario de los Valles

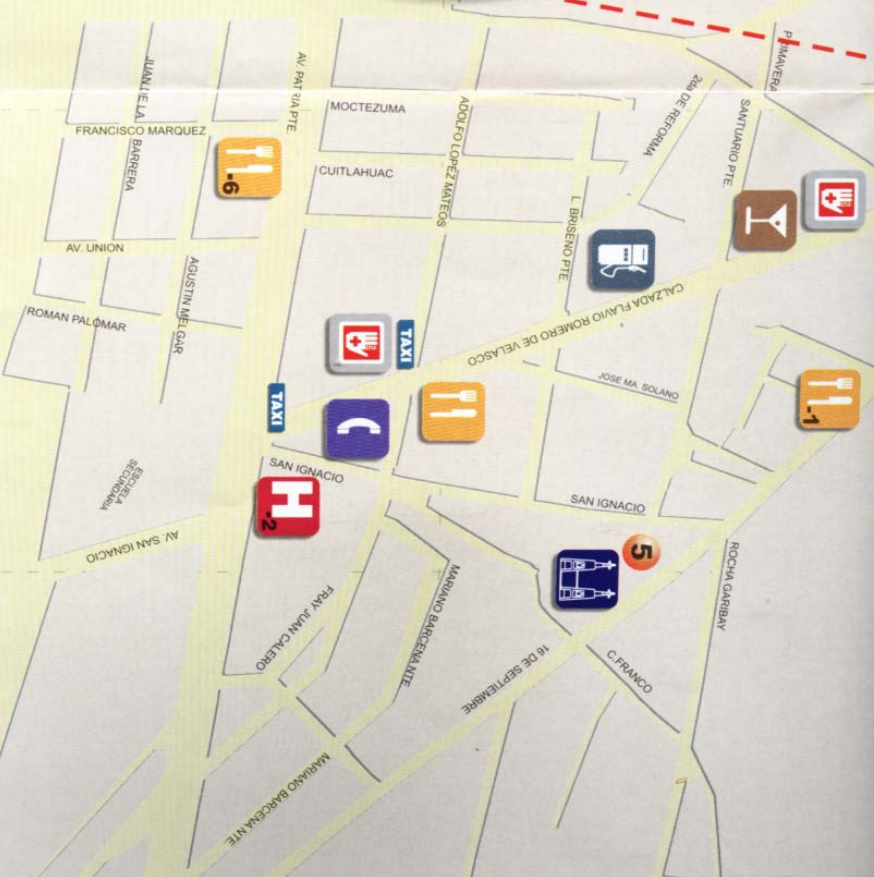

## Simbología

<b>A.V</b>	Agencias de viajes		Centro Histórico	<b>DIF</b> <b>DIF</b>		Hoteles
	Bares		Caseta Telefónica			Parques y Jardines
	Bancos		Centro Universitario de los Valles			Restaurantes
	Central de Autobuses		Cruz Roja			Iglesias





A

B

C

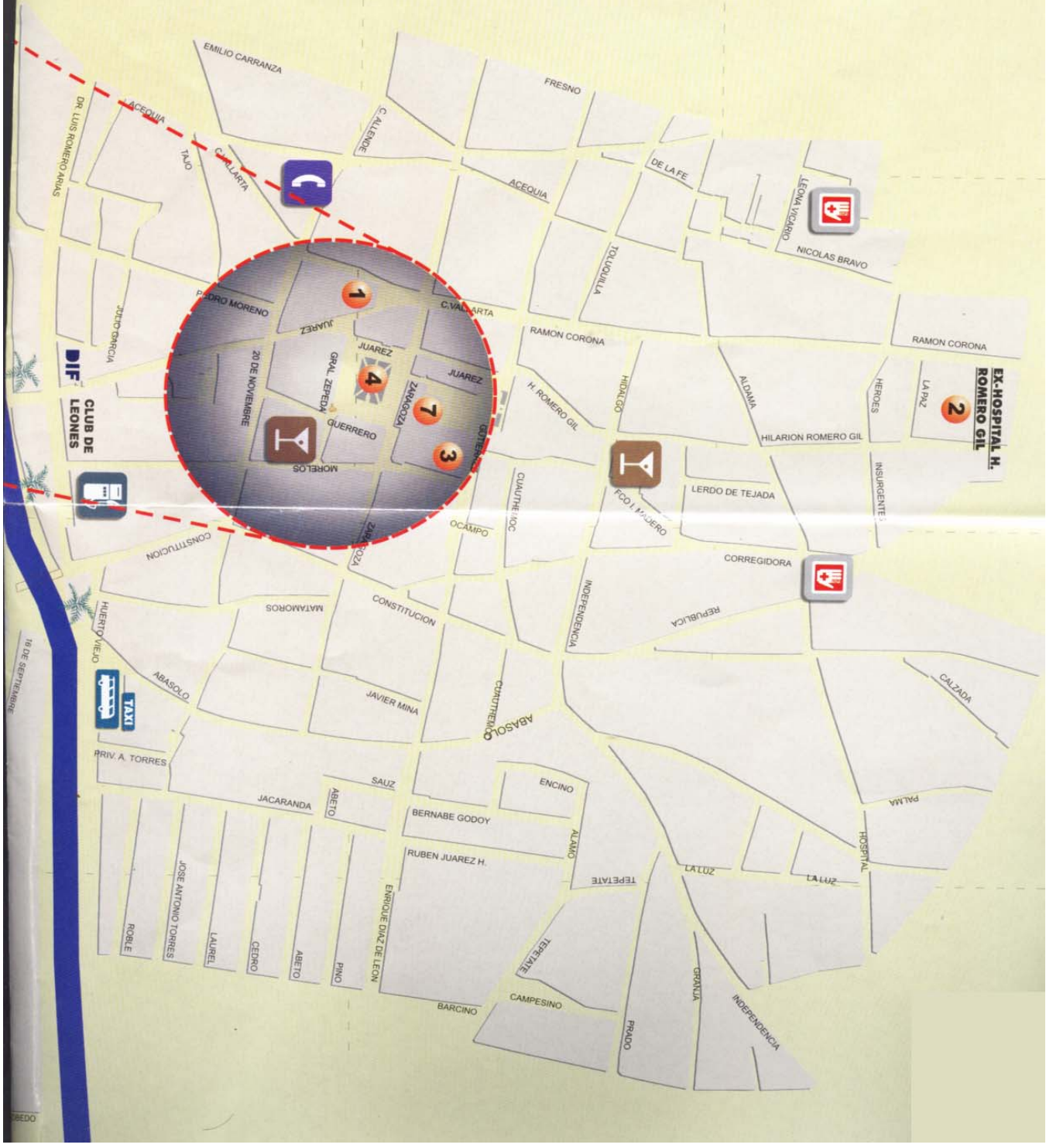

EXHOSPITAL H. ROMERO GIL

2



CLUB DE LEONES

DIF

1

4

7

3

16 DE SEPTIEMBRE

ABEDO