

Estructura Organizativa de la Central Obrera Boliviana: Una Estimación de la Cantidad de Trabajadores Pertenecientes a la Organización

Presentación

Para mucha gente el movimiento sindical es un misterio, a diferencia de épocas pasadas en la que la Central Obrera Boliviana, COB, era uno de los referentes de la sociedad, de la política, y por lo tanto la población sabía cómo estaba constituida, cuántos eran y sobre todo se conocía la forma de toma de decisiones.

Ahora ¿qué es lo que ha cambiado? Primero debemos señalar que la reproducción de la fuerza de trabajo ya no se la realiza únicamente por la vía del salario, sino que intervienen otras formas de ingreso no salariales. Más del 60% de la población ocupada urbana trabaja en el sector informal. Por otro lado la mayoría del empleo asalariado (83%) trabaja en empresas pequeñas con menos de 10 trabajadores, eso hace que esta población no esté organizada sindicalmente. Esos tres elementos, centralidad del salario, población que trabaja en el sector informal y población asalariada sin sindicato, relativiza la importancia de la organización matriz de los trabajadores dado que ellos siguen con la misma estructura de representación sindical que se tenía en la décadas de gloria y mayor auge de la COB.

En este cuarto informe del **OLA** presentamos una aproximación al número de organizaciones sindicales, número de afiliados por organización para que la población que no conoce de cerca pueda tener una idea de lo que es el sindicalismo boliviano, también pretendemos que este pequeño esfuerzo realizado por LABOR sea un aporte a las futuras discusiones que realizará el movimiento sindical boliviano en sus asambleas, ampliados y congresos.

Como toda aproximación las cifras no representan el número exacto de militantes sindicales pro organización.

Esperamos que este trabajo realizado por **Mauricio Chumacero**, cumpla con los objetivos trazados por el **OLA** y **LABOR**.

Rodolfo Eróstegui Torres

Coordinador Observatorio Laboral de Labor.

Introducción.

La Central Obrera Boliviana (COB), fue fundada el 17 de abril de 1952 en el marco de la Revolución de 1952, sobre la base de los poderosos sindicatos mineros.

“El 17 de abril de 1952, seis días después del triunfo revolucionario se fundó la Central Obrera Boliviana. Era la culminación de un largo, doloroso y heroico proceso de construcción de un movimiento proletario que representara a la totalidad de los trabajadores bolivianos. Desde las etapas embrionarias de principios de siglo hasta esta instancia, se había logrado una conciencia de clase y madurez política que hizo posible la coincidencia entre la Revolución y la creación de este instrumento de lucha que unificó a los sindicatos bolivianos. Entre 1952 y 1958 la COB fue totalmente controlada por el poder hegemónico del MNR. Juan Lechín fue elegido secretario ejecutivo, cargo que desempeñó hasta 1987.

A lo largo de la historia de Bolivia, nunca (ni siquiera en la experiencia de la Asamblea Popular en el gobierno del Gral. Torres) se ha dado una participación tan directa e inmediata de las organizaciones sindicales de los obreros en el gobierno como ocurrió en 1952. En la práctica se trataba de un co-gobierno entre la Central Obrera Boliviana (COB) y el Movimiento Nacionalista Revolucionario cuyas dos cabezas eran Juan Lechín Oquendo y Víctor Paz Estenssoro.

Ya a partir de los postulados de la tesis de Pulacayo (1946) la clase obrera mostraba su impulso y su conciencia revolucionaria en la que se planteaba la necesidad de la toma del poder. La Revolución de 1952 no fue una revolución proletaria sino policlasista, pero estuvo fiscalizada por una fuerza obrera que inmediatamente tomó su cuota de poder en la conducción del estado.

Esta situación planteó la presencia de ministros obreros (por ejemplo, Juan Lechín o Germán Butrón) y una especie de dualidad de poderes ya mencionada por el investigador Zavaleta Mercado. La COB tenía poderes de decisión en la elección de muchos cargos importantes y fue factor determinante para la nacionalización de las minas y la reforma agraria. Fiscalizaba, a través del control obrero (que era individual y no colectivo) la administración de la Corporación Minera de Bolivia (COMIBOL) y otras importantes empresas estatales.”¹

Organización de la COB

De acuerdo al Estatuto Orgánico de la Central Obrera Boliviana, parte segunda, capítulo segundo: “De los organismos que la integran”, se establece, de acuerdo al artículo noveno que, “Los órganos directivos de la Central Obrera Boliviana son por orden de jerarquía y autoridad los siguientes:

¹ Extracto de “Historia de Bolivia”, quinta edición actualizada y aumentada. José de Mesa, Teresa Gisbert y Carlos D. Mesa Gisbert; Editorial Gisbert, La Paz - 2003

El Congreso Nacional

El Ampliado Nacional

El Comité Ejecutivo Nacional (CEN)

Asimismo, el artículo décimo señala: Por orden de subordinación, los organismos se vincularán de la siguiente manera:

Los Secretarios Ejecutivos y Presidentes de Comisiones estarán subordinados al Comité Ejecutivo Nacional.

El Comité Ejecutivo Nacional está subordinado al Ampliado Nacional.

El Ampliado Nacional, a su vez, está subordinado al Congreso Nacional, que es la autoridad máxima de la COB.

Finalmente, el Artículo onceavo señala: “Entre un Congreso Nacional y otro, el organismo máximo es el Ampliado Nacional, entre una reunión y otra del Ampliado, el organismo máximo es el Comité Ejecutivo Nacional”.

Es así que se establece la organización jerárquica de la COB, en la cual el Comité Ejecutivo Nacional es la parte organizativa que se convierte en la parte operativa de la misma.

De acuerdo a todo lo expuesto anteriormente, el organigrama general² de la central Obrera Boliviana es el siguiente:

² Agradecimientos especiales al Señor Socimo Paniagua Revollo, Secretario de Organización de la COB, por su gran y enriquecedora ayuda

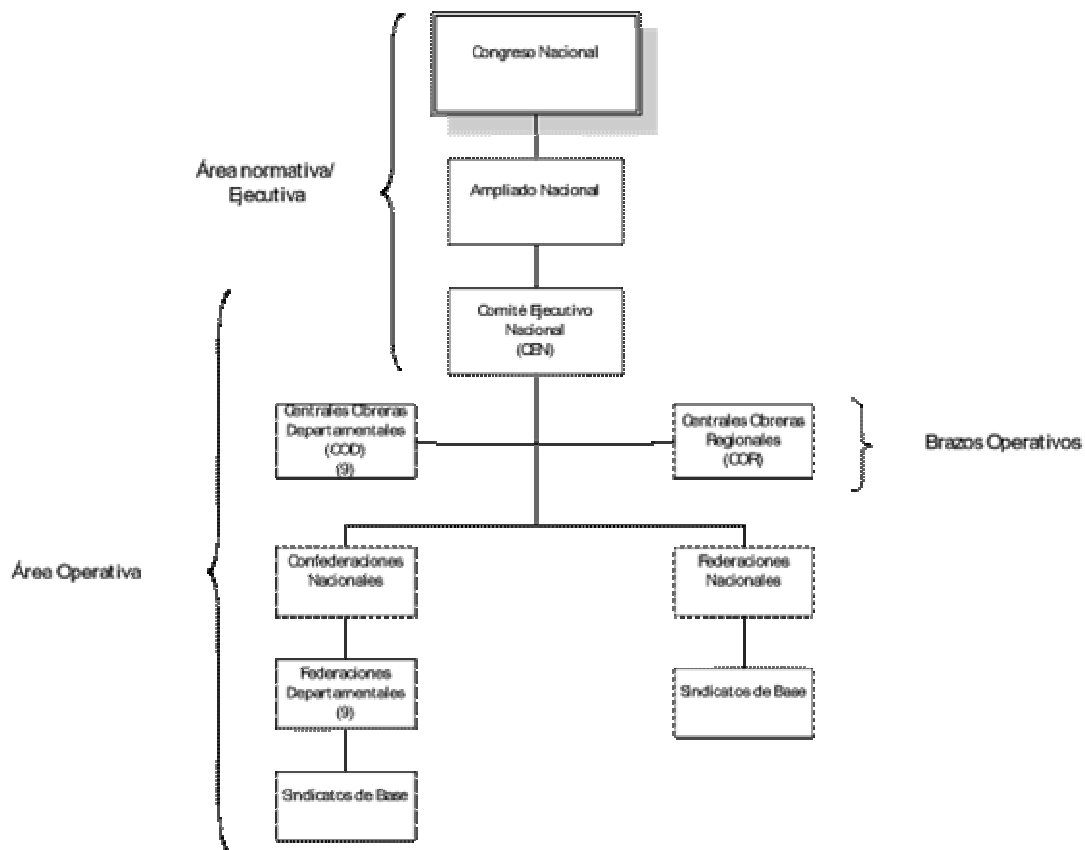

La estructura ampliada de acuerdo a Federaciones y Confederaciones se muestra en la siguiente tabla:

| Sector | No | Federación/Confederación | Federaciones Departamentales | Sindicatos |
|------------------|----|--|------------------------------|------------|
| PROLETARIAD O | 1. | Federación Sindical de Trabajadores Mineros de Bolivia | Oruro | 30 |
| | | | Potosí | |
| | | | Sucre | |
| | | | Cochabamba | |
| | | | La Paz | |
| | | | Santa Cruz | |
| PROLETARIAD O | 2. | Confederación General de Trabajadores Fabriles de Bolivia | La Paz | 60 |
| | | | Cochabamba | 40 |
| | | | Santa Cruz | 50 |
| | | | Oruro | 25 |
| | | | Potosí | 17 |
| | | | Tarija | 10 |
| | | | Beni - Riberalta | 18 |
| | | | Total Sindicatos | 220 |
| PROLETARIAD O | 3. | Confederación Sindical de Trabajadores Ferroviarios, Transporte Aéreo y Ramas Anexas | La Paz | 20 |
| | | | Cochabamba | |
| | | | Santa Cruz | |
| | | | Oruro | |
| | | | Potosí | |

| Sector | No | Federación/Confederación | Federaciones Departamentales | Sindicatos |
|------------|----|---|------------------------------|------------|
| PROLETARIO | 4. | Confederación sindical de Trabajadores en la Construcción | La Paz | 22 |
| | | | Cochabamba | |
| | | | Santa Cruz | |
| | | | Oruro | |
| | | | Potosí | |
| | | | Tarija | |
| | | | Beni | |
| | | | Chuquisaca | |
| | | | Pando | |
| PROLETARIO | 5. | Federación Nacional de Trabajadores Petroleros | La Paz | 15 |
| | | | Cochabamba | |
| | | | Santa Cruz | |
| | | | Tarija | |
| | | | Sucre | |
| PROLETARIO | 6. | Federación Gráfica Boliviana | La Paz | 15 |
| | | | Cochabamba | |
| | | | Santa Cruz | |
| | | | Oruro | |
| | | | Potosí | |

| Sector | No | Federación/Confederación | Federaciones Departamentales | Sindicatos |
|------------|-----|---|------------------------------|------------|
| PROLETARIO | 7. | Confederación Sindical de Trabajadores Harineros | La Paz | 20 |
| | | | Cochabamba | |
| | | | Santa Cruz | |
| | | | Oruro | |
| | | | Potosí | |
| | | | Tarija | |
| | | | Beni | |
| | | | Chuquisaca | |
| | | | Pando | |
| PROLETARIO | 8. | Federación Nacional de Trabajadores en Caminos | La Paz | 12 |
| | | | Cochabamba | |
| | | | Santa Cruz | |
| | | | Oruro | |
| | | | Potosí | |
| | | | Tarija | |
| | | | Beni - Trinidad | |
| | | | Chuquisaca | |
| | | Pando | | |
| PROLETARIO | 9. | Confederación Sindical de Trabajadores de Luz, Fuerza, Teléfonos, Aguas y Gas | | 20 |
| PROLETARIO | 10. | Federación de Trabajadores Zafreros de Bolivia | Santa Cruz | 18 |
| | | | Tarija | |
| | | | Beni | |
| | | | Pando | |

| Sector | No | Federación/Confederación | Federaciones Departamentales | Sindicatos |
|-----------|-----|--|------------------------------|------------|
| CAMPESINO | 11. | Confederación Sindical de Trabajadores Campesinos de Bolivia | La Paz | |
| | | | Cochabamba | |
| | | | Santa Cruz | |
| | | | Oruro | |
| | | | Potosí | |
| | | | Tarija | |
| | | | Beni - Trinidad | |
| | | | Chuquisaca | |
| | | | Pando | |
| CAMPESINO | 12. | Federación Sindical de Trabajadores Campesinos Colonizadores | La Paz | |
| | | | Cochabamba | |
| | | | Santa Cruz | |
| | | | Oruro | |
| | | | Potosí | |
| | | | Tarija | |
| | | | Beni - Trinidad | |
| | | | Chuquisaca | |
| | | | Pando | |
| CAMPESINO | 13. | Federación Sindical de Trabajadores Siringueros y Castañeros | Beni - Trinidad | |
| | | | Pando | |

| Sector | No | Federación/Confederación | Federaciones Departamentales | Sindicatos |
|---------------|-----|--|------------------------------|------------|
| CLASES MEDIAS | 14. | Confederación Sindical de Trabajadores en Educación Urbana | La Paz | |
| | | | Cochabamba | |
| | | | Santa Cruz | |
| | | | Oruro | |
| | | | Potosí | |
| | | | Tarija | |
| | | | Beni - Trinidad | |
| | | | Chuquisaca | |
| | | | Pando | |
| CLASES MEDIAS | 15. | Confederación Sindical de Trabajadores en Educación Rural de Bolivia | La Paz | |
| | | | Cochabamba | |
| | | | Santa Cruz | |
| | | | Oruro | |
| | | | Potosí | |
| | | | Tarija | |
| | | | Beni - Trinidad | |
| | | | Chuquisaca | |
| | | | Pando | |
| CLASES MEDIAS | 16. | Federación Nacional de Trabajadores Bancarios | La Paz | 1 |
| CLASES MEDIAS | 17. | Trabajadores del Estado (No hacen vida orgánica) | | |

| Sector | No | Federación/Confederación | Federaciones Departamentales | Sindicatos |
|---------------|-----|--|------------------------------|---------------------|
| CLASES MEDIAS | 18. | Confederación Sindical de Trabajadores Municipales de Bolivia | La Paz | 1 en cada Municipio |
| | | | Cochabamba | |
| | | | Santa Cruz | |
| | | | Oruro | |
| | | | Potosí | |
| | | | Tarija | |
| | | | Beni - Trinidad | |
| | | | Chuquisaca | |
| | | | Pando | |
| CLASES MEDIAS | 19. | Federación Nacional de la Prensa | La Paz | |
| | | | Cochabamba | |
| | | | Santa Cruz | |
| | | | Oruro | |
| | | | Potosí | |
| | | | Tarija | |
| | | | Beni - Trinidad | |
| | | | Chuquisaca | |
| | | | Pando | |
| CLASES MEDIAS | 20. | Federación Nacional de Radio y Televisión (No hacen vida orgánica) | | |
| CLASES MEDIAS | 21. | Federación Sindical de Telecomunicaciones Rurales del Estado (FESTRE) (No hacen vida orgánica) | La Paz | 1 |
| CLASES MEDIAS | 22. | Federación Nacional de Trabajadores de Correos de Bolivia | No tienen federaciones | 9 |

| Sector | No | Federación/Confederación | Federaciones Departamentales | Sindicatos |
|---------------|-----|---|------------------------------|--|
| CLASES MEDIAS | 23. | Confederación Sindical de Trabajadores en Salud de Bolivia | La Paz | En cada centro hospitalario dependiente del estado |
| | | | Cochabamba | |
| | | | Santa Cruz | |
| | | | Oruro | |
| | | | Potosí | |
| | | | Tarija | |
| | | | Beni - Trinidad | |
| | | | Chuquisaca | |
| | | | Pando | |
| CLASES MEDIAS | 24. | Federación Nacional de Hoteleros y Gastronómicos de Bolivia | La Paz | |
| | | | Cochabamba | |
| | | | Santa Cruz | |
| CLASES MEDIAS | 25. | Empleados en Comercio (No hacen vida orgánica) | | |
| CLASES MEDIAS | 26. | Federación Nacional de Trabajadores Universitarios | | |
| CLASES MEDIAS | 27. | Cinematografistas (No hacen vida orgánica) | | |
| CLASES MEDIAS | 28. | Federación Nacional de Trabajadores de Entel | No tienen federaciones | 9 |

| Sector | No | Federación/Confederación | Federaciones Departamentales | Sindicatos |
|---------------|-----|---|--|---|
| CLASES MEDIAS | 29. | Federación Nacional de Seguridad Social | La Paz | Hospitales y grandes centros medicos de cada departamento |
| | | | Cochabamba | |
| | | | Santa Cruz | |
| | | | Oruro | |
| | | | Potosí | |
| | | | Tarija | |
| | | | Beni - Trinidad | |
| | | | Chuquisaca | |
| | | | Pando | |
| CLASES MEDIAS | 30. | Confederación Sindical de Trabajadores Gremiales de Bolivia | La Paz | Se dividen por actividad comercial en cada mercado a nivel nacional |
| | | | Cochabamba | |
| | | | Santa Cruz | |
| | | | Oruro | |
| | | | Potosí | |
| | | | Tarija | |
| | | | Beni - Trinidad | |
| | | | Chuquisaca | |
| | | | Pando | |
| CLASES MEDIAS | 31. | Federación Nacional de Ciegos de Bolivia (No hacen vida orgánica) | | |
| CLASES MEDIAS | 32. | Federación de Estudiantes Normalistas | En los lugares donde existe una normal | |

| Sector | No | Federación/Confederación | Federaciones Departamentales | Sindicatos |
|---------------|-----|---|------------------------------|--|
| CLASES MEDIAS | 33. | Federación Nacional de Trabajadores Cooperativistas Mineros | La Paz | En las provincias en las que existe actividad minera |
| | | | Oruro | |
| | | | Potosí | |
| | | | Cochabamba | |
| CLASES MEDIAS | 34. | Federación Nacional de Trabajadores Artesanos de Bolivia | La Paz | En proceso de organización |
| | | | Cochabamba | |
| | | | Santa Cruz | |
| | | | Oruro | |
| | | | Potosí | |
| | | | Tarija | |
| | | | Beni - Trinidad | |
| | | | Chuquisaca | |
| | | Pando | | |

| Sector | No | Federación/Confederación | Federaciones Departamentales | Sindicatos |
|---------------|-----|---|------------------------------|---|
| CLASES MEDIAS | 35. | Confederación Nacional de Jubilados y Rentistas de Bolivia | La Paz | En cada Dpto por rubro de actividad económica |
| | | | Cochabamba | |
| | | | Santa Cruz | |
| | | | Oruro | |
| | | | Potosí | |
| | | | Tarija | |
| | | | Beni - Trinidad | |
| | | | Chuquisaca | |
| | | | Pando | |
| CLASES MEDIAS | 36. | Federación Nacional de Trabajadores Relocalizados y Desocupados | La Paz | |
| | | | Cochabamba | |
| | | | Santa Cruz | |
| | | | Oruro | |
| | | | Potosí | |
| | | | Tarija | |
| | | | Beni - Trinidad | |
| | | | Chuquisaca | |
| | | | Pando | |

| Sector | No | Federación/Confederación | Federaciones Departamentales | Sindicatos |
|-----------------------|-----|--|------------------------------|------------|
| CODES DEPARTAMENTALES | 37. | Central Obrera Departamental de La Paz | | |
| | 38. | Central Obrera Departamental de Cochabamba | | |
| | 39. | Central Obrera Departamental de Oruro | | |
| | 40. | Central Obrera Departamental de Potosí | | |
| | 41. | Central Obrera Departamental de Chuquisaca | | |
| | 42. | Central Obrera Departamental de Tarija | | |
| | 43. | Central Obrera Departamental de Beni | | |
| | 44. | Central Obrera Departamental de Pando | | |
| | 45. | Central Obrera Departamental de Santa Cruz (No hace vida orgánica) | | |
| CORES | 46. | Central Obrera Regional La Paz | | |
| | 47. | Central Obrera Regional Tupiza | | |
| | 48. | Central Obrera Regional Uyuni | | |
| | 49. | Central Obrera Regional Camiri | | |
| | 50. | Central Obrera Regional Yacuiba | | |

3. Estimación de la cantidad de trabajadores pertenecientes a la COB

3.1 Metodología y fuentes de información

Metodología

La metodología aplicada ha estado en función a la agrupación e identificación de las personas trabajadoras, cuya información referencial se ha recogido en diversas operaciones estadísticas desarrolladas en nuestro país, la agrupación e identificación ha tenido como base la clasificación de las actividades económicas a las que pertenecen las personas y su vinculación con los distintos sindicatos, federaciones y/o confederaciones incluidas dentro de la estructura de la COB. Se ha complementado con la descripción y clasificación de las ocupaciones que ejercen éstas personas, para lograr una mejor estimación. Se aplicaron también parámetros de ajuste poblacional (crecimiento de la población en edad de trabajar (PET), migración, proyecciones de población por edades)

Fuentes de información

Al no existir un registro por sindicato, federación o confederación, las fuentes de información utilizadas han sido:

Los resultados del Censo Nacional de Población y Vivienda (INE - 2001)

Los resultados de la Encuesta de Hogares (INE - años 1999 al 2007³)

Bases de datos Ministerio de Educación (SIE)

Estadísticas del Ministerio de Hacienda

Estadísticas del Sistema Nacional de Información en Salud (SNIS)

Supuestos

³ Los resultados de la encuesta 2007 son preliminares.

El supuesto planteado para la estimación ha sido: "Todos los trabajadores pertenecientes a los sectores que componen la estructura de la COB se encuentran representados en la misma"

Resultados

Una vez identificados los diversos grupos de trabajadores en función al sector al que pertenecen, los resultados a nivel Nacional y departamental de acuerdo a la estructura funcional de la COB son los siguientes:

Federación Sindical de Trabajadores
Mineros de Bolivia

| DEPARTAMENTO | No. TRABAJADORES | DE |
|--------------|------------------|----|
| Total | 70,933 | |
| Oruro | 9,194 | |
| Potosí | 29,256 | |
| Chuquisaca | 64 | |
| Cochabamba | 1,935 | |
| La Paz | 24,234 | |
| Santa Cruz | 6,250 | |

Confederación General de
Trabajadores Fabriles de Bolivia

| DEPARTAMENTO | No. TRABAJADORES | DE |
|------------------|------------------|----|
| Total | 364,057 | |
| La Paz | 117,140 | |
| Cochabamba | 85,646 | |
| Santa Cruz | 125,210 | |
| Oruro | 10,491 | |
| Potosí | 7,796 | |
| Tarija | 13,981 | |
| Beni - Riberalta | 3,794 | |

Confederación Sindical de
Trabajadores Ferroviarios, Transporte
Aéreo y Ramas Anexas

| | No. | DE |
|--------------|--------------|----|
| DEPARTAMENTO | TRABAJADORES | |
| Total | 5,320 | |
| La Paz | 1,464 | |
| Cochabamba | 1,201 | |
| Santa Cruz | 2,256 | |
| Oruro | 268 | |
| Potosí | 132 | |

Confederación Sindical de
Trabajadores en la Construcción

| | No. | DE |
|--------------|--------------|----|
| DEPARTAMENTO | TRABAJADORES | |
| Total | 189,290 | |
| Chuquisaca | 18,415 | |
| La Paz | 39,442 | |
| Cochabamba | 32,120 | |
| Oruro | 8,397 | |
| Potosí | 9,019 | |
| Tarija | 13,973 | |
| Santa Cruz | 43,001 | |
| Beni | 21,333 | |
| Pando | 3,590 | |

Federación Nacional de
Trabajadores Petroleros

| | No. | DE |
|--------------|--------------|----|
| DEPARTAMENTO | TRABAJADORES | |
| Total | 14,216 | |
| La Paz | 2,164 | |
| Cochabamba | 4,697 | |
| Santa Cruz | 4,842 | |
| Tarija | 1,160 | |
| Chuquisaca | 1,353 | |

Federación Gráfica Boliviana

| | No. | DE |
|--------------|--------------|----|
| DEPARTAMENTO | TRABAJADORES | |
| Total | 5,241 | |
| La Paz | 1,622 | |
| Cochabamba | 975 | |
| Santa Cruz | 2,021 | |
| Oruro | 389 | |
| Potosí | 234 | |

Confederación Sindical de
Trabajadores Harineros

| | No. | DE |
|--------------|--------------|----|
| DEPARTAMENTO | TRABAJADORES | |
| Total | 6,072 | |
| La Paz | 1,230 | |
| Cochabamba | 957 | |
| Santa Cruz | 1,689 | |
| Oruro | 472 | |
| Potosí | 356 | |
| Tarija | 602 | |
| Beni | 251 | |
| Chuquisaca | 394 | |
| Pando | 121 | |

| Federación Nacional de Trabajadores en Caminos | | |
|---|--------------|----|
| | No. | DE |
| DEPARTAMENTO | TRABAJADORES | |
| Total | 25,319 | |
| Chuquisaca | 2,105 | |
| La Paz | 4,508 | |
| Cochabamba | 3,671 | |
| Oruro | 960 | |
| Potosí | 1,031 | |
| Tarja | 1,597 | |
| Santa Cruz | 8,600 | |
| Beni - Trinidad | 2,438 | |
| Pando | 410 | |

| Confederación Sindical de Trabajadores de Luz, Fuerza, Teléfonos, Aguas y Gas | | |
|---|--------------|----|
| | No. | DE |
| DEPARTAMENTO | TRABAJADORES | |
| Total Nacional | 3,477 | |

| Federación de Trabajadores Zafreros de Bolivia | | |
|---|--------------|----|
| | No. | DE |
| DEPARTAMENTO | TRABAJADORES | |
| Total | 38,973 | |
| Santa Cruz | 6,025 | |
| Tarja | 5,365 | |
| Beni | 23,910 | |
| Pando | 3,673 | |

Confederación Sindical de
Trabajadores Campesinos de Bolivia

| | No. | DE |
|--------------|--------------|----|
| DEPARTAMENTO | TRABAJADORES | |
| Total | 1,438,467 | |
| Chuquisaca | 130,380 | |
| La Paz | 422,681 | |
| Cochabamba | 268,834 | |
| Oruro | 80,723 | |
| Potosí | 239,173 | |
| Tarija | 83,557 | |
| Santa Cruz | 189,738 | |
| Beni | 20,785 | |
| Pando | 2,597 | |

Federación Sindical de Trabajadores
Campesinos Colonizadores

| | No. | DE |
|--------------|--------------|----|
| DEPARTAMENTO | TRABAJADORES | |
| Total | 15,349 | |
| Chuquisaca | 956 | |
| La Paz | 4,426 | |
| Cochabamba | 1,011 | |
| Oruro | 125 | |
| Potosí | 118 | |
| Tarija | 910 | |
| Santa Cruz | 6,195 | |
| Beni | 1,104 | |
| Pando | 504 | |

Federación Sindical de Trabajadores
Siringueros y Castañeros

| | No. | DE |
|--------------|--------------|----|
| DEPARTAMENTO | TRABAJADORES | |
| Total | 26,093 | |
| Beni | 23,515 | |
| Pando | 2,578 | |

Confederación Sindical de
Trabajadores en Educación Urbana

| | No. | DE |
|--------------|--------------|----|
| DEPARTAMENTO | TRABAJADORES | |
| Total | 177,026 | |
| Chuquisaca | 14,492 | |
| La Paz | 55,349 | |
| Cochabamba | 28,134 | |
| Oruro | 10,424 | |
| Potosí | 8,091 | |
| Tarija | 12,290 | |
| Santa Cruz | 39,932 | |
| Beni | 8,314 | |
| Pando | 1,426 | |

Confederación Sindical de
Trabajadores en Educación Rural

| | No. | DE |
|--------------|--------------|----|
| DEPARTAMENTO | TRABAJADORES | |
| Total | 44,256 | |
| Chuquisaca | 3,623 | |
| La Paz | 13,837 | |
| Cochabamba | 7,033 | |
| Oruro | 2,606 | |
| Potosí | 2,023 | |
| Tarija | 3,073 | |
| Santa Cruz | 9,983 | |
| Beni | 2,078 | |
| Pando | 356 | |

| Federación Nacional de Trabajadores Bancarios | | |
|--|-------|----|
| | No. | DE |
| DEPARTAMENTO TRABAJADORES | | |
| Total | 8,495 | |
| La Paz | 8,495 | |

| Confederación Sindical de Trabajadores Municipales de Bolivia | | |
|--|--------|----|
| | No. | DE |
| DEPARTAMENTO TRABAJADORES | | |
| Total | 25,729 | |
| Chuquisaca | 1,087 | |
| La Paz | 10,208 | |
| Cochabamba | 3,004 | |
| Oruro | 1,003 | |
| Potosí | 929 | |
| Tarija | 3,844 | |
| Santa Cruz | 4,241 | |
| Beni | 1,413 | |
| Pando | 929 | |

| Federación Nacional de la Prensa | | |
|----------------------------------|-------|----|
| | No. | DE |
| DEPARTAMENTO TRABAJADORES | | |
| Total | 7,676 | |
| Chuquisaca | 874 | |
| La Paz | 1,464 | |
| Cochabamba | 1,201 | |
| Oruro | 938 | |
| Potosí | 614 | |
| Tarija | 748 | |
| Santa Cruz | 1,504 | |
| Beni | 333 | |
| Pando | 117 | |

| Federación Nacional de Trabajadores de Correos de Bolivia | | |
|--|-------|----|
| | No. | DE |
| DEPARTAMENTO TRABAJADORES | | |
| Total | 1,360 | |

| Confederación Sindical de Trabajadores en Salud de Bolivia | | |
|---|--------|----|
| | No. | DE |
| DEPARTAMENTO TRABAJADORES | | |
| Total | 16,457 | |
| Chuquisaca | 1,637 | |
| La Paz | 3,472 | |
| Cochabamba | 2,560 | |
| Oruro | 709 | |
| Potosí | 1,582 | |
| Tarija | 1,438 | |
| Santa Cruz | 3,681 | |
| Beni | 1,105 | |
| Pando | 273 | |

| Federación Nacional de Hoteleros y Gastronómicos de Bolivia | | |
|--|--------|----|
| | No. | DE |
| DEPARTAMENTO TRABAJADORES | | |
| Total | 54,521 | |
| La Paz | 18,310 | |
| Cochabamba | 16,897 | |
| Santa Cruz | 19,314 | |

| Federación Nacional de Trabajadores Universitarios | | |
|---|--------|----|
| | No. | DE |
| DEPARTAMENTO TRABAJADORES | | |
| Total | 20,076 | |
| Chuquisaca | 1,630 | |
| La Paz | 6,227 | |
| Cochabamba | 3,165 | |
| Oruro | 1,173 | |
| Potosí | 910 | |
| Tarija | 1,383 | |
| Santa Cruz | 4,492 | |
| Beni | 935 | |
| Pando | 160 | |

| Federación Nacional de Trabajadores de Entel | | |
|---|-------|----|
| | No. | DE |
| DEPARTAMENTO TRABAJADORES | | |
| Total | 2,723 | |

| Federación Nacional de Seguridad Social | | |
|--|-------|----|
| | No. | DE |
| DEPARTAMENTO TRABAJADORES | | |
| Total | 9,859 | |
| Chuquisaca | 278 | |
| La Paz | 3,390 | |
| Cochabamba | 2,068 | |
| Oruro | 491 | |
| Potosí | 446 | |
| Tarija | 727 | |
| Santa Cruz | 2,048 | |
| Beni | 381 | |
| Pando | 30 | |

Confederación Sindical de
Trabajadores Gremiales de Bolivia

| | No. | DE |
|--------------|--------------|----|
| DEPARTAMENTO | TRABAJADORES | |
| Total | 545,381 | |
| Chuquisaca | 20,841 | |
| La Paz | 157,111 | |
| Cochabamba | 100,170 | |
| Oruro | 28,430 | |
| Potosí | 25,008 | |
| Tarija | 31,173 | |
| Santa Cruz | 167,247 | |
| Beni | 12,636 | |
| Pando | 2,765 | |

Federación de Estudiantes
Normalistas

| | No. | DE |
|--------------|--------------|----|
| DEPARTAMENTO | TRABAJADORES | |
| Total | 19,244 | |
| Chuquisaca | 3,591 | |
| La Paz | 3,290 | |
| Cochabamba | 3,313 | |
| Oruro | 1,280 | |
| Potosí | 3,578 | |
| Tarija | 702 | |
| Santa Cruz | 2,042 | |
| Beni | 1,342 | |
| Pando | 106 | |

| Federación Nacional de Trabajadores Cooperativistas Mineros | | |
|---|--------------|----|
| | No. | DE |
| <hr/> | | |
| DEPARTAMENTO | TRABAJADORES | |
| Total | 9,870 | |
| La Paz | 754 | |
| Oruro | 1,260 | |
| Potosí | 7,443 | |
| Cochabamba | 413 | |
| <hr/> | | |

| Federación Nacional de Trabajadores Artesanos de Bolivia | | |
|---|--------------|----|
| | No. | DE |
| <hr/> | | |
| DEPARTAMENTO | TRABAJADORES | |
| Total | 6,672 | |
| Chuquisaca | 523 | |
| La Paz | 2,079 | |
| Cochabamba | 873 | |
| Oruro | 624 | |
| Potosí | 776 | |
| Tarija | 333 | |
| Santa Cruz | 1,246 | |
| Beni | 126 | |
| Pando | 92 | |
| <hr/> | | |

| Confederación Nacional de Jubilados y Rentistas de Bolivia | | |
|---|--------------|----|
| | No. | DE |
| <hr/> | | |
| DEPARTAMENTO | TRABAJADORES | |
| Total | 130,228 | |
| Chuquisaca | 6,350 | |
| La Paz | 47,425 | |
| Cochabamba | 27,087 | |
| Oruro | 12,872 | |
| Potosí | 10,663 | |
| Tarija | 4,944 | |
| Santa Cruz | 18,551 | |
| Beni | 1,974 | |
| Pando | 362 | |
| <hr/> | | |

| Federación Trabajadores Desocupados | Nacional Relocalizados | de y |
|---|---------------------------|---------|
| | No. | DE |
| DEPARTAMENTO | TRABAJADORES | |
| Total | 156,717 | |
| Chuquisaca | 8,128 | |
| La Paz | 49,417 | |
| Cochabamba | 17,990 | |
| Oruro | 9,541 | |
| Potosí | 8,084 | |
| Tarija | 9,882 | |
| Santa Cruz | 42,254 | |
| Beni | 8,509 | |
| Pando | 2,913 | |