

AYUNTAMIENTO DE CASTRILLON



TOMO 8 – OTROS PATRIMONIOS

CAMINO DE SANTIAGO | QUINTANAS
PATRIMONIO MEDIO NATURAL | FUENTES Y LAVADEROS
YACIMIENTOS ARQUEOLOGICOS

CATÁLOGO URBANÍSTICO DEL CONCEJO DE CASTRILLÓN

DAI
DOCUMENTO APROBACIÓN INICIAL

JOSE RAMON FERNANDEZ MOLINA
ARQUITECTO

JUNIO 2008

AYUNTAMIENTO DE CASTRILLON



CATÁLOGO URBANÍSTICO DEL CONCEJO DE CASTRILLÓN

DAI
DOCUMENTO APROBACIÓN INICIAL

JOSE RAMON FERNANDEZ MOLINA
ARQUITECTO

JUNIO 2008

INDICE TOMO VIII

DOCUMENTO DE APROBACION INICIAL (DAI)

INDICE GENERAL.....	3
INDICE GENERAL FICHAS.....	6
INDICE OTROS PATRIMONIOS TOMO VIII.....	7

DOCUMENTO DE APROBACION INICIAL (DAI) INDICE GENERAL

TOMO Nº	CONTENIDO	POBLACION
TOMO 1	Memoria	
TOMO 2	Normativas	
TOMO 3	Fichas	La Cruz de Illas La Laguna Raices Nuevo Raices Viejo San Juan de Nieva Infiesta Navalon La Roza Bayas Piedras Blancas El Ponton Vegarrozadas El Villar Arnao Campiello La Castañola San Martin de Laspra
TOMO 4	Fichas	Quiloño Arances Las Chavolas El Puerto Las Vallinas La Banda La Loba Panizales Santiago del Monte El Águila Omero La Llada San Adriano La Siega Naveces La Cangueta
TOMO 5	Fichas	La Corredoria El Cuadro La Machuquera Moire Orbon Pipe Pulide La Ramera de Arriba
TOMO 6	Fichas	Romadoiro Teboyas El Cascayu

		Alvarina Las Barzanas La Braña El Castro Llodares Peñarrey La Plata La Ramera de Abajo San Miguel de Quiloño
TOMO 7	Fichas	Salinas
TOMO 8	Fichas	Camino de Santiago Quintanas Patrimonio Medio Natural Fuentes y lavaderos Yacimientos arqueologicos
TOMO 9	Planos	
TOMO 10	SGF Sistema General Ferroviario	
TOMO 11	SGP Sistema General Portuario	

**DOCUMENTO DE APROBACION INICIAL (DAI)
INDICE GENERAL FICHAS**

Nº NOMENCLATOR	POBLACION	DIRECCIÓN	TIPOLOGIA	NOMBRE FICHA	GRADO DE PROTECCIÓN	TOMO Nº
16-00-01-01	La Cruz de Illas		Hórreo		INTEGRAL (I)	TOMO 3
16-00-01-02	La Cruz de Illas		Hórreo		INTEGRAL (I)	TOMO 3
16-00-01-03	La Cruz de Illas		Hórreo		INTEGRAL (I)	TOMO 3
16-00-02-01	La Laguna		Panera		INTEGRAL (I)	TOMO 3
16-00-02-02	La Laguna		Hórreo		INTEGRAL (I)	TOMO 3
16-00-04-01	Raíces Viejo	Avenida de Raíces, nº 83; Barrio Raíces Viejo	Vivienda unifamiliar en hilera		AMBIENTAL (A)	TOMO 3
16-00-04-02	Raíces Viejo	Avenida de Raíces, nº 77; Barrio Raíces Viejo	Vivienda unifamiliar en hilera	Casa de los Alas Pumaríño	AMBIENTAL (A)	TOMO 3
16-00-04-03	Raíces Viejo	Trasera de la Avenida de Raíces; Barrio Raíces Viejo	Monasterio	Restos del Monasterio de Santa María de Raíces	INTEGRAL (I)	TOMO 3
16-00-04-04	Raíces Viejo	Avenida de Raíces, nº 79; Barrio Raíces Viejo	Vivienda unifamiliar en hilera		INTEGRAL (I)	TOMO 3
16-00-04-05	Raíces Viejo	Avenida de Raíces, nº 81; Barrio Raíces Viejo	Vivienda unifamiliar en hilera		AMBIENTAL (A)	TOMO 3
16-00-04-06	Raíces Viejo	Avenida de Raíces, nº 85; Barrio Raíces Viejo	Cuadra y tenada adosada		ACADÉMICO (AC)	TOMO 3
16-00-04-07	Raíces Viejo	Avenida de Raíces, nº 75; Barrio Raíces Viejo	Vivienda unifamiliar aislada		AMBIENTAL (A)	TOMO 3
16-00-04-08	Raíces Viejo	Avenida del Campón, nº 67, Barrio Raíces Viejo	Escuelas	Centro Periférico de Raíces, Insalud	PARCIAL (P)	TOMO 3
16-00-04-09	Raíces Viejo	Avenida del Campón, nº 55; Barrio de Raíces Viejo	Vivienda unifamiliar adosada		AMBIENTAL (A)	TOMO 3
16-00-04-10	Raíces Viejo	Avenida del Campón, nº 57; Barrio Raíces Viejo	Vivienda unifamiliar adosada		AMBIENTAL (A)	TOMO 3
16-00-04-11	Raíces Viejo		Hórreo	Hórreo de "en Cá Loi"	INTEGRAL (I)	TOMO 3
16-00-04-12	Raíces Viejo		Hórreo	Panera de "Cá Flora"	INTEGRAL (I)	TOMO 3
16-00-04-13	Raíces Viejo		Hórreo	Hórreo de "Cá Lola"	INTEGRAL (I)	TOMO 3
16-00-04-14	Raíces Viejo		Panera	Panera de "Casa Vega"	INTEGRAL (I)	TOMO 3
16-00-04-15	Raíces Viejo		Panera	Panera de "Casa Tista" 1	INTEGRAL (I)	TOMO 3
16-00-04-16	Raíces Viejo		Panera	Panera de "Casa Tista" 2	INTEGRAL (I)	TOMO 3
16-00-04-17	Raíces Viejo		Hórreo	Hórreo en "Cá Lolo Llodares"	INTEGRAL (I)	TOMO 3
16-00-06-01	San Juan de Nieva	Avenida del Pinar, nº 21 y 23	Vivienda unifamiliar pareada		AMBIENTAL (A)	TOMO 3
16-00-06-02	San Juan de Nieva	Avenida del Pinar, nº 25, 27 y 29	Vivienda plurifamiliar aislada		AMBIENTAL (A)	TOMO 3
16-00-06-03	San Juan de Nieva	C/ De la Estación, nº 1	Nave industrial		AMBIENTAL (A)	TOMO 3
16-00-06-05	San Juan de Nieva	C/ Río Narcea, nº 26, 28 y 30	Vivienda plurifamiliar aislada		AMBIENTAL (A)	TOMO 3
16-00-06-07	San Juan de Nieva	C/ De la Estación, nº 1	Edificio de Oficinas		AMBIENTAL (A)	TOMO 3
16-00-06-08	San Juan de Nieva	Avenida del Pinar, nº 17 Y 19	Vivienda unifamiliar pareada		AMBIENTAL (A)	TOMO 3
16-00-06-09	San Juan de Nieva	Avenida del Pinar, nº 9 y 11	Vivienda unifamiliar pareada		AMBIENTAL (A)	TOMO 3
16-00-06-11	San Juan de Nieva	Avenida del Pinar, nº 1 y 3	Vivienda unifamiliar pareada		AMBIENTAL (A)	TOMO 3
16-00-06-12	San Juan de Nieva	Avenida del Pinar, nº 13 y 15	Vivienda unifamiliar pareada		AMBIENTAL (A)	TOMO 3
16-00-06-13	San Juan de Nieva	C/ Río Narcea, nº 20, 22 y 24	Vivienda plurifamiliar aislada		AMBIENTAL (A)	TOMO 3
16-00-06-14	San Juan de Nieva	C/ Río Narcea, nº 7, 9 y 11	Vivienda plurifamiliar aislada		AMBIENTAL (A)	TOMO 3
16-00-06-15	San Juan de Nieva	Avenida del Pinar, nº 5 y 7	Vivienda unifamiliar pareada		AMBIENTAL (A)	TOMO 3
16-00-06-19	San Juan de Nieva	C/ Río Narcea, nº 14, 16 y 18	Vivienda plurifamiliar aislada		AMBIENTAL (A)	TOMO 3
16-00-06-22	San Juan de Nieva	C/ Río Narcea, nº 1, 3 y 5	Vivienda plurifamiliar aislada		AMBIENTAL (A)	TOMO 3

Nº NOMENCLATOR	POBLACION	DIRECCIÓN	TIPOLOGIA	NOMBRE FICHA	GRADO DE PROTECCIÓN	TOMO Nº
16-00-06-24	San Juan de Nieva	C/ Río Narcea, nº 2	Vivienda unifamiliar aislada		AMBIENTAL (A)	TOMO 3
16-00-06-25	San Juan de Nieva	C/ Río Narcea, nº 4	Vivienda unifamiliar aislada		AMBIENTAL (A)	TOMO 3
16-00-06-26	San Juan de Nieva	C/ Río Narcea, nº 6	Vivienda unifamiliar aislada		AMBIENTAL (A)	TOMO 3
16-00-06-27	San Juan de Nieva	C/ Río Narcea, nº 12 y 10	Vivienda unifamiliar pareada		AMBIENTAL (A)	TOMO 3
16-01-02-01	Infiesta		Hórreo		INTEGRAL (I)	TOMO 3
16-01-02-02	Infiesta		Panera		INTEGRAL (I)	TOMO 3
16-01-03-01	Navalón		Panera		INTEGRAL (I)	TOMO 3
16-01-03-02	Navalón		Panera		INTEGRAL (I)	TOMO 3
16-01-05-01	La Roza		Hórreo		INTEGRAL (I)	TOMO 3
16-01-05-02	La Roza		Hórreo		INTEGRAL (I)	TOMO 3
16-01-06-01	Bayas		Hórreo		INTEGRAL (I)	TOMO 3
16-01-06-02	Bayas		Hórreo		INTEGRAL (I)	TOMO 3
16-01-06-03	Bayas		Hórreo		INTEGRAL (I)	TOMO 3
16-01-06-04	Bayas		Hórreo		INTEGRAL (I)	TOMO 3
16-01-06-05	Bayas		Panera		INTEGRAL (I)	TOMO 3
16-01-06-06	Bayas		Hórreo		INTEGRAL (I)	TOMO 3
16-01-06-07	Bayas		Hórreo		INTEGRAL (I)	TOMO 3
16-01-06-08	Bayas		Hórreo		INTEGRAL (I)	TOMO 3
16-01-06-09	Bayas		Hórreo		INTEGRAL (I)	TOMO 3
16-01-06-10	Bayas		Panera		INTEGRAL (I)	TOMO 3
16-01-06-11	Bayas		Hórreo		INTEGRAL (I)	TOMO 3
16-01-06-12	Bayas		Panera		INTEGRAL (I)	TOMO 3
16-01-06-13	Bayas		Hórreo		INTEGRAL (I)	TOMO 3
16-01-06-14	Bayas		Hórreo		INTEGRAL (I)	TOMO 3
16-01-06-15	Bayas		Hórreo		INTEGRAL (I)	TOMO 3
16-01-06-16	Bayas		Iglesia parroquial	Iglesia parroquial de San Félix de Bayas	INTEGRAL (I)	TOMO 3
16-02-12-01	Piedras Blancas	Avenida de Eysines, nº 21	Dotacional de equipam. (ant. Casa Consistorial)	Biblioteca Municipal de Piedras Blancas	PARCIAL (P)	TOMO 3
16-02-12-02	Piedras Blancas	Avenida de Eysines, 23	Vivienda unifamiliar semiadogada	Café Eysines	PARCIAL (P)	TOMO 3
16-02-12-03	Piedras Blancas	C/ Fruela, nº 8	Vivienda unifamiliar adogada		PARCIAL (P)	TOMO 3
16-02-12-04	Piedras Blancas	Avenida de Eysines, nº 30	Residencial unifamiliar		AMBIENTAL (A)	TOMO 3
16-02-12-05	Piedras Blancas	Avenida de Eysines, nº 13	Residencial Multifamiliar		AMBIENTAL (A)	TOMO 3
16-02-12-06	Piedras Blancas	C/ Pablo Iglesias, nº 15	Escuelas	Escuela de Educación infantil. Piedras Blancas/Escuelas Nacionales para niños y niñas de Castrillón	PARCIAL (P)	TOMO 3
16-02-12-07	Piedras Blancas	C/ Alfonso III, nº 6	Dotación de equipam. (ant. Avuntamiento)	Casa Riesgo	INTEGRAL (I)	TOMO 3
16-02-12-08	Piedras Blancas	C / Fruela nº 11	Residencial unifamiliar		PARCIAL (P)	TOMO 3
16-02-12-09	Piedras Blancas	Avenida Principal	Vivienda unifamiliar aislada		AMBIENTAL (A)	TOMO 3

Nº NOMENCLATOR	POBLACION	DIRECCIÓN	TIPOLOGIA	NOMBRE FICHA	GRADO DE PROTECCIÓN	TOMO Nº
16-02-12-10	Piedras Blancas	Avenida de Eysines, nº 34	Vivienda plurifamiliar con inmueble adosado a un lado		PARCIAL (P)	TOMO 3
16-02-12-12	Piedras Blancas	Avenida de Eysines, nº 28	Vivienda unifamiliar		PARCIAL (P)	TOMO 3
16-02-12-13	Piedras Blancas	Avenida de Eysines, nº 3	Cuartel de la Guardia Civil	Escuela de Música	PARCIAL (P)	TOMO 3
16-02-12-14	Piedras Blancas	Avenida de Eysines, nº 9 esquina a Ordoño I	Vivienda unifamiliar con bajo comercial adosado por un lateral	Café bar Avenida	PARCIAL (P)	TOMO 3
16-02-12-15	Piedras Blancas	C/ Pablo Iglesias, nº 10	Vivienda unifamiliar aislada		PARCIAL (P)	TOMO 3
16-02-12-16	Piedras Blancas		Panera		INTEGRAL (I)	TOMO 3
16-02-12-17	Piedras Blancas		Hórreo		INTEGRAL (I)	TOMO 3
16-02-14-01	El Pontón	C/ Rafael Alberti, nº 39, 41, 43 y 45	Viviendas unifamiliares adosadas		AMBIENTAL (A)	TOMO 3
16-02-14-02	El Pontón	C/ Rafael Alberti, nº 6, 4 y 2	Vivienda plurifamiliar aislada		AMBIENTAL (A)	TOMO 3
16-02-14-03	El Pontón	C/ Rafael Alberti, nº 53, 55, 57 y 59	Viviendas unifamiliares adosadas		ACADÉMICA (AC)	TOMO 3
16-02-14-04	El Pontón	C/ Rafael Alberti, nº 24, 22 y 20	Vivienda plurifamiliar aislada		AMBIENTAL (A)	TOMO 3
16-02-14-05	El Pontón	C/ Rafael Alberti, nº 30, 28 y 26	Vivienda plurifamiliar aislada		AMBIENTAL (A)	TOMO 3
16-02-14-06	El Pontón	C/ Rafael Alberti, nº 36, 34 y 32	Vivienda plurifamiliar aislada		AMBIENTAL (A)	TOMO 3
16-02-14-07	El Pontón	C/ Rafael Alberti, nº 29, 27, 25 y 23	Viviendas unifamiliares adosadas		AMBIENTAL (A)	TOMO 3
16-02-14-08	El Pontón	C/ Rafael Alberti, nº 31, 33, 35 y 37	Viviendas unifamiliares adosadas		AMBIENTAL (A)	TOMO 3
16-02-14-09	El Pontón	C/ Rafael Alberti, nº 12, 10 y 8	Residencial plurifamiliar		AMBIENTAL (A)	TOMO 3
16-02-14-10	El Pontón	C/ Rafael Alberti, nº 18, 16 y 14	Vivienda plurifamiliar aislada		AMBIENTAL (A)	TOMO 3
16-02-14-11	El Pontón	C/ Rafael Alberti, nº 40, 42, 44 y 46	Viviendas unifamiliares en hilera		AMBIENTAL (A)	TOMO 3
16-02-14-12	El Pontón	C / Rafael Alberti, nº 1	Vivienda unifamiliar con bajo comercial	Sidrería Amao	AMBIENTAL (A)	TOMO 3
16-02-14-13	El Pontón	C/ del Río, nº 78, 76 y 74	Vivienda plurifamiliar aislada		AMBIENTAL (A)	TOMO 3
16-02-14-14	El Pontón	C/ Rafael Alberti, nº 48, 50, 52 y 54	Viviendas unifamiliares adosadas		AMBIENTAL (A)	TOMO 3
16-02-14-15	El Pontón	C/ del Río, nº 84, 82 y 80	Vivienda plurifamiliar aislada		AMBIENTAL (A)	TOMO 3
16-02-14-16	El Pontón	C/ del Río, nº 90, 88 y 86	Vivienda plurifamiliar aislada		AMBIENTAL (A)	TOMO 3
16-02-14-17	El Pontón	C/ Rafael Alberti, nº 56, 58, 60 y 62	Viviendas unifamiliares adosadas		AMBIENTAL (A)	TOMO 3
16-02-14-18	El Pontón	C/ Rafael Alberti, nº 64 y 66	Vivienda unifamiliar pareada		AMBIENTAL (A)	TOMO 3
16-02-14-19	El Pontón	C/ Rafael Alberti, nº 49	Vivienda plurifamiliar aislada		AMBIENTAL (A)	TOMO 3
16-02-14-20	El Pontón	C/ Rafael Alberti, nº 61, 63, 65	Vivienda plurifamiliar aislada		AMBIENTAL (A)	TOMO 3
16-02-14-21	El Pontón	C/ Rafael Alberti, nº 96, 98, 100 y 102	Viviendas unifamiliares adosadas		AMBIENTAL (A)	TOMO 3
16-02-14-22	El Pontón		Conjunto de chavolas	Chavolas	AMBIENTAL (A)	TOMO 3
16-02-18-01	Vegarrozadas		Hórreo		INTEGRAL (I)	TOMO 3
16-02-18-02	Vegarrozadas		Panera		INTEGRAL (I)	TOMO 3
16-02-18-03	Vegarrozadas		Hórreo		INTEGRAL (I)	TOMO 3
16-02-18-04	Vegarrozadas		Hórreo		INTEGRAL (I)	TOMO 3
16-02-18-05	Vegarrozadas		Hórreo		INTEGRAL (I)	TOMO 3
16-02-18-06	Vegarrozadas		Panera		INTEGRAL (I)	TOMO 3
16-02-18-07	Vegarrozadas		Hórreo		INTEGRAL (I)	TOMO 3

Nº NOMENCLATOR	POBLACION	DIRECCIÓN	TIPOLOGIA	NOMBRE FICHA	GRADO DE PROTECCIÓN	TOMO Nº
16-02-18-08	Vegarrozadas		Panera		INTEGRAL (I)	TOMO 3
16-02-18-09	Vegarrozadas		Vivienda aislada		AMBIENTAL (A)	TOMO 3
16-02-18-10	Vegarrozadas		Vivienda adosada		AMBIENTAL (A)	TOMO 3
16-02-18-11	Vegarrozadas		Vivienda aislada		AMBIENTAL (A)	TOMO 3
16-02-18-12	Vegarrozadas		Vivienda adosada		AMBIENTAL (A)	TOMO 3
16-02-18-13	Vegarrozadas		Vivienda aislada		PARCIAL (P)	TOMO 3
16-02-19-01	El Villar	N º 69	Vivienda unifamiliar aislada		AMBIENTAL (A)	TOMO 3
16-02-19-02	El Villar		Panera		INTEGRAL (I)	TOMO 3
16-02-19-03	El Villar		Panera		INTEGRAL (I)	TOMO 3
16-02-19-04	El Villar		Panera		INTEGRAL (I)	TOMO 3
16-02-19-05	El Villar		Hórreo		INTEGRAL (I)	TOMO 3
16-02-19-06	El Villar		Hórreo		INTEGRAL (I)	TOMO 3
16-02-19-07	El Villar		Hórreo		INTEGRAL (I)	TOMO 3
16-02-20-01	Arnao	C/ La Fábrica nº 57 y 59	Viviendas unifamiliares adosadas	Cuarteles	PARCIAL (P)	TOMO 3
16-02-20-02	Arnao	C/ La Fábrica, nº 50, 52 y 54	Viviendas unifamiliares adosadas		PARCIAL (P)	TOMO 3
16-02-20-03	Arnao	C / La Fábrica, nº 12	Vivienda para dos familias	Asociación de Vecinos La Xente Arnao	AMBIENTAL (A)	TOMO 3
16-02-20-04	Arnao	C/ La Fábrica	Economato	Supermercado El Árbol	AMBIENTAL (A)	TOMO 3
16-02-20-05	Arnao	C/ La Fábrica, nº 46	Residencial unifamiliar aislada		AMBIENTAL (A)	TOMO 3
16-02-20-06	Arnao	C/ La Fábrica, nº 3, 5, 7, 9, 11, 13, 15, 17, 19 y 21	Viviendas unifamiliares en hilera		AMBIENTAL (A)	TOMO 3
16-02-20-07	Arnao	C/ La Fábrica	Taller de vehiculos		ACADÉMICA (AC)	TOMO 3
16-02-20-08	Arnao	C/ La Fábrica, nº 23, 25 y 27	Vivienda unifamiliar pareada		AMBIENTAL (A) y PARCIAL (P) (nº 27)	TOMO 3
16-02-20-09	Arnao	C/ La Fábrica, nº 29 y 31	Vivienda unifamiliar pareada		PARCIAL (P)	TOMO 3
16-02-20-10	Arnao	C/ La Fábrica, nº 33 y 35	Vivienda unifamiliar pareada		AMBIENTAL (A) (nº 33) y PARCIAL (P) (nº 35)	TOMO 3
16-02-20-11	Arnao	C/ La Fábrica	Fábrica	Conjunto de la Fábrica	AMBIENTAL (A)	TOMO 3
16-02-20-12	Arnao	C/ La Fábrica	Laboratorio		AMBIENTAL (A)	TOMO 3
16-02-20-13	Arnao	Carretera municipal de Salinas- Arnao- El Pontón; Avenida Juan Sitges	Túnel	Túnel	PARCIAL (P)	TOMO 3
16-02-20-14	Arnao	C/ La Fábrica, nº 40	Subestación eléctrica	Antigua Subestación eléctrica	ACADÉMICA (AC)	TOMO 3
16-02-20-15	Arnao	C/ La Fábrica, nº 47	Vivienda unifamiliar aislada	Residencia de invitados de AZSA	PARCIAL (P)	TOMO 3
16-02-20-16	Arnao	C/ Los Colegios, nº 65 y 67	Vivienda unifamiliar pareada		AMBIENTAL (A) (nº 67) y PARCIAL (P) (nº 65)	TOMO 3
16-02-20-17	Arnao	C / La Fábrica, nº 53 y 55	Vivienda unifamiliar pareada	Casa del "jefín"	AMBIENTAL (A)	TOMO 3
16-02-20-18	Arnao	C/ La Fábrica	Garaje		ACADÉMICA (AC)	TOMO 3
16-02-20-19	Arnao	C/ La Fábrica, nº 62	Vivienda unifamiliar aislada	Residencia Clínica Rozona	AMBIENTAL (A)	TOMO 3
16-02-20-20	Arnao	C / La Fábrica, nº 64	Escuela	Antigua Escuela de Primer y Segundo Grado	PARCIAL (P)	TOMO 3
16-02-20-21	Arnao	C/ La Fábrica nº 64	Escuelas	Escuelas del Ave María de Arnao	INTEGRAL (I)	TOMO 3
16-02-20-22	Arnao	C/ La Mina	Casino	Restaurante La Mina	PARCIAL (P)	TOMO 3
16-02-20-23	Arnao	C/ La Mina, nº 9	Castillete y sala de máquinas	Castillete y sala de máquinas	INTEGRAL (I)	TOMO 3

Nº NOMENCLATOR	POBLACION	DIRECCIÓN	TIPOLOGIA	NOMBRE FICHA	GRADO DE PROTECCIÓN	TOMO Nº
16-02-20-24	Arnao	C/ La Mina	Sala de bombas	Sala de bombas	AMBIENTAL (A)	TOMO 3
16-02-20-25	Arnao	C/ La Mina	Túnel	Túnel de La Playa	PARCIAL (P)	TOMO 3
16-02-20-26	Arnao	C/ La Fábrica	Residencial unifamiliar aislada	La Casona	INTEGRAL (I)	TOMO 3
16-02-20-27	Arnao	C/ La Fábrica, nº 37 y 39	Vivienda unifamiliar pareada		AMBIENTAL (A)	TOMO 3
16-02-20-28	Arnao	C/ Los Colegios nº 69 y 71	Vivienda unifamiliar pareada		PARCIAL (P)	TOMO 3
16-02-20-29	Arnao	C/ La Fábrica	Vivienda unifamiliar aislada	Casa del Químico	PARCIAL (P)	TOMO 3
16-02-20-30	Arnao	C/ La Fábrica, nº 25, 24, 26 y 28	Viviendas unifamiliares adosadas	Cuarteles	PARCIAL (P)	TOMO 3
16-02-20-31	Arnao	C/ Los Colegios, nº 70 y 72	Vivienda unifamiliar pareada		AMBIENTAL (A)	TOMO 3
16-02-20-32	Arnao	C/ Los Colegios, nº 74	Vivienda unifamiliar pareada		AMBIENTAL (A)	TOMO 3
16-02-20-33	Arnao	C/ Los Colegios, nº 76 y 78	Vivienda unifamiliar pareada		AMBIENTAL (A)	TOMO 3
16-02-21-01	Campiello	C/ Palacio Valdés, nº 29	Vivienda unifamiliar		AMBIENTAL (A)	TOMO 3
16-02-21-02	Campiello	C/ Palacio Valdés, nº 31	Vivienda unifamiliar aislada		ACADÉMICA (AC)	TOMO 3
16-02-21-03	Campiello		Hórreo		INTEGRAL (I)	TOMO 3
16-02-22-01	La Castañalona		Panera		INTEGRAL (I)	TOMO 3
16-02-22-02	La Castañalona		Panera		INTEGRAL (I)	TOMO 3
16-02-23-01	San Martín de Laspra		Hórreo		INTEGRAL (I)	TOMO 3
16-02-23-02	San Martín de Laspra		Hórreo		INTEGRAL (I)	TOMO 3
16-02-23-03	San Martín de Laspra		Hórreo		INTEGRAL (I)	TOMO 3
16-02-23-04	San Martín de Laspra		Hórreo		INTEGRAL (I)	TOMO 3
16-02-23-05	San Martín de Laspra		Hórreo		INTEGRAL (I)	TOMO 3
16-02-23-06	San Martín de Laspra		Hórreo		INTEGRAL (I)	TOMO 3
16-02-23-07	San Martín de Laspra		Hórreo		INTEGRAL (I)	TOMO 3
16-02-23-08	San Martín de Laspra		Hórreo		INTEGRAL (I)	TOMO 3
16-02-23-09	San Martín de Laspra		Hórreo		INTEGRAL (I)	TOMO 3
16-02-23-10	San Martín de Laspra		Hórreo		INTEGRAL (I)	TOMO 3
16-02-23-11	San Martín de Laspra		Hórreo		INTEGRAL (I)	TOMO 3
16-02-23-12	San Martín de Laspra		Hórreo		INTEGRAL (I)	TOMO 3
16-02-23-13	San Martín de Laspra		Hórreo		INTEGRAL (I)	TOMO 3
16-02-23-14	San Martín de Laspra		Panera		INTEGRAL (I)	TOMO 3
16-02-23-15	San Martín de Laspra		Hórreo		INTEGRAL (I)	TOMO 3
16-02-23-16	San Martín de Laspra		Hórreo		INTEGRAL (I)	TOMO 3
16-02-23-17	San Martín de Laspra		Hórreo		INTEGRAL (I)	TOMO 3
16-02-23-18	San Martín de Laspra		Panera		INTEGRAL (I)	TOMO 3
16-02-23-19	San Martín de Laspra		Vivienda unifamiliar		AMBIENTAL (A)	TOMO 3
16-02-23-20	San Martín de Laspra		Vivienda adosada		PARCIAL (P)	TOMO 3
16-02-23-21	San Martín de Laspra		Vivienda aislada		AMBIENTAL (A)	TOMO 3

Nº NOMENCLATOR	POBLACION	DIRECCIÓN	TIPOLOGIA	NOMBRE FICHA	GRADO DE PROTECCIÓN	TOMO Nº
16-02-23-22	San Martín de Laspra	Camino del Cementerio, Barrio El Navalón	Iglesia parroquial	Iglesia parroquial de San Martín de Laspra	INTEGRAL (I)	TOMO 3
16-02-23-23	San Martín de Laspra	Barrio El Cabildo, s/n. En frente del nº 53	Capilla y rectoral	Capilla de San Antonio y antigua rectoral	PARCIAL (P)	TOMO 3
16-02-24-01	Quiloño		Panera		INTEGRAL (I)	TOMO 4
16-02-24-02	Quiloño		Panera		INTEGRAL (I)	TOMO 4
16-02-24-03	Quiloño		Hórreo		INTEGRAL (I)	TOMO 4
16-02-24-04	Quiloño		Hórreo		INTEGRAL (I)	TOMO 4
16-03-01-01	Arancés		Panera		INTEGRAL (I)	TOMO 4
16-03-01-02	Arancés		Hórreo		INTEGRAL (I)	TOMO 4
16-03-01-03	Arancés		Panera		INTEGRAL (I)	TOMO 4
16-03-01-04	Arancés		Hórreo		INTEGRAL (I)	TOMO 4
16-03-01-05	Arancés		Panera		INTEGRAL (I)	TOMO 4
16-03-01-06	Arancés		Panera		INTEGRAL (I)	TOMO 4
16-03-01-07	Arancés		Hórreo		INTEGRAL (I)	TOMO 4
16-03-01-08	Arancés		Hórreo		INTEGRAL (I)	TOMO 4
16-03-01-09	Arancés		Panera		INTEGRAL (I)	TOMO 4
16-03-01-10	Arancés		Hórreo		INTEGRAL (I)	TOMO 4
16-03-01-11	Arancés		Vivienda aislada		PARCIAL (P)	TOMO 4
16-03-01-12	Arancés		Residencial múltiple		ACADÉMICA (AC)	TOMO 4
16-03-01-13	Arancés	Arancés, nº 73	Vivienda unifamiliar y capilla	Finca La Capilla/ Palacio y capilla de los González del Valle	PARCIAL (P) Capilla y casa contigua. AMBIENTAL (A)	TOMO 4
16-03-03-01	Las Chavolas		Hórreo		INTEGRAL (I)	TOMO 4
16-03-03-02	Las Chavolas		Chimenea de ventilación	Chimenea de ventilación	INTEGRAL (I)	TOMO 4
16-03-03-03	Las Chavolas		Conjunto de chavolas	Chavolas	AMBIENTAL (A)	TOMO 4
16-03-04-01	El Puerto	Nº 48	Vivienda unifamiliar aislada	Los Santos	ACADÉMICA (AC)	TOMO 4
16-03-04-02	El Puerto	Carretera general, nº 5	Vivienda unifamiliar pareada	Villa Rosana	ACADÉMICA (AC)	TOMO 4
16-03-04-03	El Puerto	Nº 44	Vivienda unifamiliar adosada		ACADÉMICA (AC)	TOMO 4
16-03-04-04	El Puerto	Nº 28	Iglesia parroquial		INTEGRAL (I)	TOMO 4
16-03-04-05	El Puerto	Nº 5 y 7	Vivienda unifamiliar exenta		PARCIAL (P)	TOMO 4
16-03-04-06	El Puerto	Nº 38	Vivienda unifamiliar aislada		AMBIENTAL (A)	TOMO 4
16-03-04-07	El Puerto		Panera		INTEGRAL (I)	TOMO 4
16-03-04-08	El Puerto		Hórreo		INTEGRAL (I)	TOMO 4
16-03-04-09	El Puerto		Hórreo		INTEGRAL (I)	TOMO 4
16-03-04-10	El Puerto		Hórreo		INTEGRAL (I)	TOMO 4
16-03-05-01	Las Vallinas		Hórreo		INTEGRAL (I)	TOMO 4
16-03-05-02	Las Vallinas		Hórreo		INTEGRAL (I)	TOMO 4
16-03-05-03	Las Vallinas		Hórreo		INTEGRAL (I)	TOMO 4
16-04-01-01	La Banda		Hórreo		INTEGRAL (I)	TOMO 4

Nº NOMENCLATOR	POBLACION	DIRECCIÓN	TIPOLOGIA	NOMBRE FICHA	GRADO DE PROTECCIÓN	TOMO Nº
16-04-01-02	La Banda		Hórreo		INTEGRAL (I)	TOMO 4
16-04-01-03	La Banda		Hórreo		INTEGRAL (I)	TOMO 4
16-04-01-04	La Banda		Hórreo		INTEGRAL (I)	TOMO 4
16-04-08-01	La Loba	Carretera General 632	Hórreo		INTEGRAL (I)	TOMO 4
16-04-08-02	La Loba	Carretera General 632	Panera		INTEGRAL (I)	TOMO 4
16-04-08-03	La Loba	Carretera General 632	Panera		INTEGRAL (I)	TOMO 4
16-04-08-04	La Loba	Carretera General 632	Hórreo		INTEGRAL (I)	TOMO 4
16-04-08-05	La Loba	Carretera General 632	Panera		INTEGRAL (I)	TOMO 4
16-04-08-06	La Loba		Vivienda aislada		ACADÉMICA (AC)	TOMO 4
16-04-08-07	La Loba		Vivienda aislada		PARCIAL (P)	TOMO 4
16-04-10-01	Panizales		Panera		INTEGRAL (I)	TOMO 4
16-04-10-02	Panizales		Hórreo		INTEGRAL (I)	TOMO 4
16-04-10-03	Panizales		Hórreo		INTEGRAL (I)	TOMO 4
16-04-10-04	Panizales		Hórreo		INTEGRAL (I)	TOMO 4
16-04-12-01	Santiago del Monte		Hórreo		INTEGRAL (I)	TOMO 4
16-04-12-02	Santiago del Monte		Panera		INTEGRAL (I)	TOMO 4
16-04-12-03	Santiago del Monte		Hórreo		INTEGRAL (I)	TOMO 4
16-04-12-04	Santiago del Monte		Hórreo		INTEGRAL (I)	TOMO 4
16-04-12-05	Santiago del Monte		Panera		INTEGRAL (I)	TOMO 4
16-04-12-06	Santiago del Monte		Panera		INTEGRAL (I)	TOMO 4
16-04-12-07	Santiago del Monte		Hórreo		INTEGRAL (I)	TOMO 4
16-04-12-08	Santiago del Monte		Panera		INTEGRAL (I)	TOMO 4
16-04-12-09	Santiago del Monte		Hórreo		INTEGRAL (I)	TOMO 4
16-04-12-10	Santiago del Monte		Hórreo		INTEGRAL (I)	TOMO 4
16-04-12-11	Santiago del Monte		Panera		INTEGRAL (I)	TOMO 4
16-04-12-12	Santiago del Monte		Hórreo		INTEGRAL (I)	TOMO 4
16-04-12-13	Santiago del Monte		Panera		INTEGRAL (I)	TOMO 4
16-04-12-14	Santiago del Monte		Hórreo		INTEGRAL (I)	TOMO 4
16-04-12-15	Santiago del Monte		Hórreo		INTEGRAL (I)	TOMO 4
16-04-12-16	Santiago del Monte		Hórreo		INTEGRAL (I)	TOMO 4
16-04-12-17	Santiago del Monte		Hórreo		INTEGRAL (I)	TOMO 4
16-04-12-18	Santiago del Monte		Hórreo		INTEGRAL (I)	TOMO 4
16-04-12-19	Santiago del Monte		Hórreo		INTEGRAL (I)	TOMO 4
16-04-12-20	Santiago del Monte		Hórreo		INTEGRAL (I)	TOMO 4
16-04-12-21	Santiago del Monte		Hórreo		INTEGRAL (I)	TOMO 4
16-04-12-22	Santiago del Monte		Panera		INTEGRAL (I)	TOMO 4

Nº NOMENCLATOR	POBLACION	DIRECCIÓN	TIPOLOGIA	NOMBRE FICHA	GRADO DE PROTECCIÓN	TOMO Nº
16-04-12-23	Santiago del Monte		Hórreo		INTEGRAL (I)	TOMO 4
16-04-12-24	Santiago del Monte		Panera		INTEGRAL (I)	TOMO 4
16-04-12-25	Santiago del Monte		Hórreo		INTEGRAL (I)	TOMO 4
16-04-12-26	Santiago del Monte		Hórreo		INTEGRAL (I)	TOMO 4
16-04-12-27	Santiago del Monte		Hórreo		INTEGRAL (I)	TOMO 4
16-04-12-28	Santiago del Monte		Vivienda aislada		PARCIAL (P)	TOMO 4
16-04-12-29	Santiago del Monte		Molino de río		ACADÉMICA (AC)	TOMO 4
16-04-12-30	Santiago del Monte		Residencial múltiple		PARCIAL (P)	TOMO 4
16-04-12-31	Santiago del Monte	La Ventaniella	Capilla	Capilla de Nuestra Señora de los Remedios	PARCIAL (P)	TOMO 4
16-04-12-32	Santiago del Monte		Iglesia parroquial	Iglesia parroquial de Santiago Apostol	PARCIAL (P)	TOMO 4
16-04-14-01	El Águila		Hórreo		INTEGRAL (I)	TOMO 4
16-04-16-01	Omero		Panera		INTEGRAL (I)	TOMO 4
16-04-16-02	Omero		Hórreo		INTEGRAL (I)	TOMO 4
16-04-16-03	Omero		Vivienda aislada		AMBIENTAL (A)	TOMO 4
16-05-11-01	La Llada	C/ Bellamar, nº 17	Vivienda unifamiliar aislada		AMBIENTAL (A)	TOMO 4
16-05-11-02	La Llada	C/ Bellamar, nº 16 y 18	Vivienda unifamiliar pareada		PARCIAL (P)	TOMO 4
16-05-11-03	La Llada	C/ Bellamar, nº 20 y 22	Vivienda unifamiliar pareada		AMBIENTAL (A)	TOMO 4
16-05-11-04	La Llada	C/ Bellamar, nº 36 y38	Vivienda unifamiliar pareada		ACADÉMICO (AC)	TOMO 4
16-05-11-05	La Llada	C/ Bellamar	Hórreo		INTEGRAL (I)	TOMO 4
16-05-11-06	La Llada		Hórreo		INTEGRAL (I)	TOMO 4
16-05-15-01	San Adriano		Hórreo		INTEGRAL (I)	TOMO 4
16-05-15-02	San Adriano		Panera		INTEGRAL (I)	TOMO 4
16-05-15-03	San Adriano		Hórreo		INTEGRAL (I)	TOMO 4
16-05-15-04	San Adriano		Hórreo		INTEGRAL (I)	TOMO 4
16-05-15-05	San Adriano		Panera		INTEGRAL (I)	TOMO 4
16-05-15-06	San Adriano		Hórreo		INTEGRAL (I)	TOMO 4
16-05-15-07	San Adriano		Hórreo		INTEGRAL (I)	TOMO 4
16-05-15-08	San Adriano		Hórreo		INTEGRAL (I)	TOMO 4
16-05-15-09	San Adriano		Panera		INTEGRAL (I)	TOMO 4
16-05-15-10	San Adriano		Hórreo		INTEGRAL (I)	TOMO 4
16-05-15-11	Sao Adriano		Hórreo		INTEGRAL (I)	TOMO 4
16-05-15-12	San Adriano		Panera		INTEGRAL (I)	TOMO 4
16-05-15-13	San Adriano		Hórreo		INTEGRAL (I)	TOMO 4
16-05-15-14	San Adriano		Vivienda aislada		AMBIENTAL (A)	TOMO 4
16-05-15-15	San Adriano		Ermita	Ermita de San Adriano	PARCIAL (P)	TOMO 4
16-05-16-01	La Siega		Hórreo		INTEGRAL (I)	TOMO 4

Nº NOMENCLATOR	POBLACION	DIRECCIÓN	TIPOLOGIA	NOMBRE FICHA	GRADO DE PROTECCIÓN	TOMO Nº
16-05-16-02	La Siega		Hórreo		INTEGRAL (I)	TOMO 4
16-05-16-03	La Siega		Hórreo		INTEGRAL (I)	TOMO 4
16-05-19-01	Naveces	La Cadornia	Panera		INTEGRAL (I)	TOMO 4
16-05-19-02	Naveces		Hórreo		INTEGRAL (I)	TOMO 4
16-05-19-03	Naveces		Hórreo		INTEGRAL (I)	TOMO 4
16-05-19-04	Naveces		Hórreo		INTEGRAL (I)	TOMO 4
16-05-19-05	Naveces		Panera		INTEGRAL (I)	TOMO 4
16-05-19-06	Naveces		Hórreo		INTEGRAL (I)	TOMO 4
16-05-19-07	Naveces		Hórreo		INTEGRAL (I)	TOMO 4
16-05-19-08	Naveces		Hórreo		INTEGRAL (I)	TOMO 4
16-05-19-09	Naveces		Hórreo		INTEGRAL (I)	TOMO 4
16-05-19-10	Naveces		Hórreo		INTEGRAL (I)	TOMO 4
16-05-19-11	Naveces		Panera		INTEGRAL (I)	TOMO 4
16-05-19-12	Naveces		Hórreo		INTEGRAL (I)	TOMO 4
16-05-19-13	Naveces		Hórreo		INTEGRAL (I)	TOMO 4
16-05-19-14	Naveces		Panera		INTEGRAL (I)	TOMO 4
16-05-19-15	Naveces		Hórreo		INTEGRAL (I)	TOMO 4
16-05-19-16	Naveces		Hórreo		INTEGRAL (I)	TOMO 4
16-05-19-17	Naveces		Hórreo		INTEGRAL (I)	TOMO 4
16-05-19-18	Naveces		Hórreo		INTEGRAL (I)	TOMO 4
16-05-19-19	Naveces		Hórreo		INTEGRAL (I)	TOMO 4
16-05-19-20	Naveces	La Moral	Panera		INTEGRAL (I)	TOMO 4
16-05-19-21	Naveces		Hórreo		INTEGRAL (I)	TOMO 4
16-05-19-22	Naveces		Panera		INTEGRAL (I)	TOMO 4
16-05-19-23	Naveces		Hórreo		INTEGRAL (I)	TOMO 4
16-05-19-24	Naveces	Linares	Hórreo		INTEGRAL (I)	TOMO 4
16-05-19-25	Naveces		Vivienda aislada		INTEGRAL (I)	TOMO 4
16-05-19-26	Naveces		Vivienda aislada		PARCIAL (P)	TOMO 4
16-05-19-27	Naveces		Vivienda adosada		PARCIAL (P)	TOMO 4
16-05-19-28	Naveces		Vivienda aislada		AMBIENTAL (A)	TOMO 4
16-05-19-29	Naveces	C/ Federico Fernández Trapa, nº 34	Vivienda unifamiliar aislada	Villa Luján	PARCIAL (P)	TOMO 4
16-05-19-30	Naveces	Barrio El Cenizal	Iglesia Parroquial	Iglesia parroquial de San Román de Naveces	INTEGRAL (I)	TOMO 4
16-05-19-31	Naveces		Casa unifamiliar aislada y torre	Casa de los Prada	PARCIAL (P)	TOMO 4
16-05-19-32	Naveces	C/ Federico Fernández Trapa, nº 91	Vivienda unifamiliar	Bar Junquera	AMBIENTAL (A)	TOMO 4
16-05-19-33	Naveces	C/ Federico Fernández Trapa	Sala de baile	Salón Zarabanda	AMBIENTAL (A)	TOMO 4
16-05-19-34	Naveces	Barrio El Cenizal	Rectoral	Casa rectoral	PARCIAL (P)	TOMO 4

Nº NOMENCLATOR	POBLACION	DIRECCIÓN	TIPOLOGIA	NOMBRE FICHA	GRADO DE PROTECCIÓN	TOMO Nº
16-05-19-35	Naveces	C/ Federico Fernández Trapa, nº 4	Vivienda unifamiliar aislada		AMBIENTAL (A)	TOMO 4
16-05-19-36	Naveces	C/ Federico Fernández Trapa, nº 8	Vivienda unifamiliar aislada		AMBIENTAL (A)	TOMO 4
16-05-19-37	Naveces	C/ Federico Fernández Trapa, nº 81	Vivienda unifamiliar aislada		ACADÉMICA (AC)	TOMO 4
16-05-19-38	Naveces	C/ Federico Fernández Trapa, nº 36	Vivienda unifamiliar aislada		PARCIAL (P)	TOMO 4
16-05-19-39	Naveces	C/ Federico Fernández Trapa, nº 79	Vivienda unifamiliar aislada		PARCIAL (P)	TOMO 4
16-05-19-40	Naveces	C/ Federico Fernández Trapa, nº 19	Vivienda unifamiliar aislada		PARCIAL (P)	TOMO 4
16-05-19-41	Naveces		Hórreo		INTEGRAL (I)	TOMO 4
16-05-19-42	Naveces		Hórreo		INTEGRAL (I)	TOMO 4
16-06-06-01	La Cangueta		Panera		INTEGRAL (I)	TOMO 4
16-06-06-02	La Cangueta		Hórreo		INTEGRAL (I)	TOMO 4
16-06-06-03	La Cangueta		Hórreo		INTEGRAL (I)	TOMO 4
16-06-07-01	La Corredoria		Panera		INTEGRAL (I)	TOMO 5
16-06-07-02	La Corredoria		Hórreo		INTEGRAL (I)	TOMO 5
16-06-07-03	La Corredoria		Panera		INTEGRAL (I)	TOMO 5
16-06-09-01	El Cuadro		Hórreo		INTEGRAL (I)	TOMO 5
16-06-09-02	El Cuadro		Panera		INTEGRAL (I)	TOMO 5
16-06-09-03	El Cuadro		Hórreo		INTEGRAL (I)	TOMO 5
16-06-09-04	El Cuadro		Hórreo		INTEGRAL (I)	TOMO 5
16-06-09-05	El Cuadro		Hórreo		INTEGRAL (I)	TOMO 5
16-06-09-06	El Cuadro		Hórreo		INTEGRAL (I)	TOMO 5
16-06-09-07	El Cuadro		Hórreo		INTEGRAL (I)	TOMO 5
16-06-09-08	El Cuadro		Hórreo		INTEGRAL (I)	TOMO 5
16-06-09-09	El Cuadro		Panera		INTEGRAL (I)	TOMO 5
16-06-09-10	El Cuadro		Hórreo		INTEGRAL (I)	TOMO 5
16-06-09-11	El Cuadro		Hórreo	Hórreo de Cá Xuacu	INTEGRAL (I)	TOMO 5
16-06-09-12	El Cuadro		Hórreo		INTEGRAL (I)	TOMO 5
16-06-09-13	El Cuadro		Hórreo		INTEGRAL (I)	TOMO 5
16-06-09-14	El Cuadro		Hórreo		INTEGRAL (I)	TOMO 5
16-06-09-15	El Cuadro		Hórreo		INTEGRAL (I)	TOMO 5
16-06-09-16	El Cuadro		Hórreo		INTEGRAL (I)	TOMO 5
16-06-09-17	El Cuadro		Panera		INTEGRAL (I)	TOMO 5
16-06-09-18	El Cuadro		Panera		INTEGRAL (I)	TOMO 5
16-06-09-19	El Cuadro		Panera		INTEGRAL (I)	TOMO 5
16-06-09-20	El Cuadro		Panera		INTEGRAL (I)	TOMO 5
16-06-09-21	El Cuadro	El Omedo-Barca	Panera		INTEGRAL (I)	TOMO 5
16-06-09-22	El Cuadro	El Omedo-Barca	Hórreo		INTEGRAL (I)	TOMO 5

Nº NOMENCLATOR	POBLACION	DIRECCIÓN	TIPOLOGIA	NOMBRE FICHA	GRADO DE PROTECCIÓN	TOMO Nº
16-06-09-23	El Cuadro	El Omedo-Barca	Panera		INTEGRAL (I)	TOMO 5
16-06-09-24	El Cuadro	El Omedo	Panera		INTEGRAL (I)	TOMO 5
16-06-09-25	El Cuadro	El Omedo	Hórreo		INTEGRAL (I)	TOMO 5
16-06-09-26	El Cuadro	El Omedo	Hórreo		INTEGRAL (I)	TOMO 5
16-06-09-27	El Cuadro	El Omedo	Hórreo		INTEGRAL (I)	TOMO 5
16-06-09-28	El Cuadro	El Omedo	Hórreo		INTEGRAL (I)	TOMO 5
16-06-09-29	El Cuadro		Vivienda adosada		ACADÉMICA (AC)	TOMO 5
16-06-09-30	El Cuadro		Vivienda aislada		INTEGRAL (I)	TOMO 5
16-06-09-31	El Cuadro		Vivienda adosada		AMBIENTAL (A)	TOMO 5
16-06-09-32	El Cuadro		Vivienda adosada		PARCIAL (P)	TOMO 5
16-06-09-33	El Cuadro		Vivienda adosada		ACADÉMICA (AC)	TOMO 5
16-06-09-34	El Cuadro		Vivienda adosada		AMBIENTAL (A)	TOMO 5
16-06-09-35	El Cuadro		Vivienda aislada		ACADÉMICA (AC)	TOMO 5
16-06-09-36	El Cuadro		Residencial multifamiliar		AMBIENTAL (A)	TOMO 5
16-06-09-37	El Cuadro	El Cuadro	Escuelas		PARCIAL (P)	TOMO 5
16-06-09-38	El Cuadro		Iglesia parroquial	Iglesia parroquial de San Cipriano de Pillarno	INTEGRAL (I)	TOMO 5
16-06-12-01	La Machuquera		Panera		INTEGRAL (I)	TOMO 5
16-06-12-02	La Machuquera		Panera		INTEGRAL (I)	TOMO 5
16-06-12-03	La Machuquera		Hórreo		INTEGRAL (I)	TOMO 5
16-06-14-01	Moire	La Torre	Hórreo		INTEGRAL (I)	TOMO 5
16-06-14-02	Moire	La Torre	Panera	Panera De Cá Marcelo	INTEGRAL (I)	TOMO 5
16-06-14-03	Moire	La Torre	Panera		INTEGRAL (I)	TOMO 5
16-06-14-04	Moire	La Torre	Panera	Panera De Cá Manín	INTEGRAL (I)	TOMO 5
16-06-14-05	Moire	La Torre	Hórreo	Hórreo de Cá Antona	INTEGRAL (I)	TOMO 5
16-06-14-06	Moire	La Torre	Panera		INTEGRAL (I)	TOMO 5
16-06-14-07	Moire	La Torre	Panera		INTEGRAL (I)	TOMO 5
16-06-14-08	Moire	La Torre	Hórreo		INTEGRAL (I)	TOMO 5
16-06-14-09	Moire	La Torre	Panera		INTEGRAL (I)	TOMO 5
16-06-14-10	Moire	La Torre	Hórreo		INTEGRAL (I)	TOMO 5
16-06-14-11	Moire	La Torre	Hórreo	Hórreo de Cá Cándido	INTEGRAL (I)	TOMO 5
16-06-14-12	Moire	La Sala	Panera		INTEGRAL (I)	TOMO 5
16-06-14-13	Moire	La Sala	Hórreo		INTEGRAL (I)	TOMO 5
16-06-14-14	Moire	La Rionda	Panera		INTEGRAL (I)	TOMO 5
16-06-14-15	Moire	La Rionda	Hórreo		INTEGRAL (I)	TOMO 5
16-06-14-16	Moire	La Rionda	Panera		INTEGRAL (I)	TOMO 5
16-06-14-17	Moire	La Berruga	Hórreo		INTEGRAL (I)	TOMO 5

Nº NOMENCLATOR	POBLACION	DIRECCIÓN	TIPOLOGIA	NOMBRE FICHA	GRADO DE PROTECCIÓN	TOMO Nº
16-06-14-18	Moire	La Berruga	Panera		INTEGRAL (I)	TOMO 5
16-06-14-19	Moire	La Berruga	Panera		INTEGRAL (I)	TOMO 5
16-06-14-20	Moire		Hórreo		INTEGRAL (I)	TOMO 5
16-06-14-21	Moire		Hórreo		INTEGRAL (I)	TOMO 5
16-06-14-22	Moire		Hórreo		INTEGRAL (I)	TOMO 5
16-06-14-23	Moire		Panera		INTEGRAL (I)	TOMO 5
16-06-14-24	Moire		Hórreo		INTEGRAL (I)	TOMO 5
16-06-14-25	Moire		Hórreo		INTEGRAL (I)	TOMO 5
16-06-14-26	Moire		Panera		INTEGRAL (I)	TOMO 5
16-06-14-27	Moire		Panera		INTEGRAL (I)	TOMO 5
16-06-14-28	Moire		Panera		INTEGRAL (I)	TOMO 5
16-06-14-29	Moire		Panera		INTEGRAL (I)	TOMO 5
16-06-14-30	Moire		Panera		INTEGRAL (I)	TOMO 5
16-06-14-31	Moire		Panera		INTEGRAL (I)	TOMO 5
16-06-14-32	Moire		Panera		INTEGRAL (I)	TOMO 5
16-06-14-33	Moire		Hórreo		INTEGRAL (I)	TOMO 5
16-06-14-34	Moire		Panera		INTEGRAL (I)	TOMO 5
16-06-14-35	Moire		Panera		INTEGRAL (I)	TOMO 5
16-06-14-36	Moire	La Buria	Hórreo		INTEGRAL (I)	TOMO 5
16-06-14-37	Moire	La Buria	Hórreo		INTEGRAL (I)	TOMO 5
16-06-14-38	Moire	La Vinaquera	Hórreo		INTEGRAL (I)	TOMO 5
16-06-14-39	Moire	El Riego	Hórreo		INTEGRAL (I)	TOMO 5
16-06-14-40	Moire		Vivienda adosada		AMBIENTAL (A)	TOMO 5
16-06-14-41	Moire		Vivienda aislada		AMBIENTAL (A)	TOMO 5
16-06-14-42	Moire		Vivienda aislada		INTEGRAL (I)	TOMO 5
16-06-14-43	Moire		Vivienda adosada		PARCIAL (P)	TOMO 5
16-06-14-44	Moire		Cuadra		INTEGRAL (I)	TOMO 5
16-06-14-45	Moire	La Torre	Vivienda adosada		AMBIENTAL (A)	TOMO 5
16-06-14-46	Moire		Vivienda adosada		ACADÉMICA (AC)	TOMO 5
16-06-14-47	Moire		Molino	Casa d' Eliseo	ACADÉMICA (AC)	TOMO 5
16-06-15-01	Orbón		Hórreo		INTEGRAL (I)	TOMO 5
16-06-15-02	Orbón		Hórreo		INTEGRAL (I)	TOMO 5
16-06-15-03	Orbón		Hórreo		INTEGRAL (I)	TOMO 5
16-06-15-04	Orbón		Panera		INTEGRAL (I)	TOMO 5
16-06-15-05	Orbón		Panera		INTEGRAL (I)	TOMO 5
16-06-15-06	Orbón		Hórreo		INTEGRAL (I)	TOMO 5

Nº NOMENCLATOR	POBLACION	DIRECCIÓN	TIPOLOGIA	NOMBRE FICHA	GRADO DE PROTECCIÓN	TOMO Nº
16-06-15-07	Orbón		Hórreo		INTEGRAL (I)	TOMO 5
16-06-15-08	Orbón		Hórreo		INTEGRAL (I)	TOMO 5
16-06-15-09	Orbón		Hórreo		INTEGRAL (I)	TOMO 5
16-06-15-10	Orbón		Hórreo		INTEGRAL (I)	TOMO 5
16-06-15-11	Orbón		Panera		INTEGRAL (I)	TOMO 5
16-06-15-12	Orbón		Hórreo		INTEGRAL (I)	TOMO 5
16-06-15-13	Orbón		Hórreo		INTEGRAL (I)	TOMO 5
16-06-15-14	Orbón	Tresvalles	Vivienda aislada		AMBIENTAL (A)	TOMO 5
16-06-15-15	Orbón	Tresvalles	Vivienda adosada		AMBIENTAL (A)	TOMO 5
16-06-16-01	Pipe		Hórreo		INTEGRAL (I)	TOMO 5
16-06-16-02	Pipe		Panera		INTEGRAL (I)	TOMO 5
16-06-16-03	Pipe		Hórreo		INTEGRAL (I)	TOMO 5
16-06-16-04	Pipe		Hórreo		INTEGRAL (I)	TOMO 5
16-06-16-05	Pipe		Hórreo		INTEGRAL (I)	TOMO 5
16-06-16-06	Pipe		Panera		INTEGRAL (I)	TOMO 5
16-06-16-07	Pipe		Panera		INTEGRAL (I)	TOMO 5
16-06-16-08	Pipe		Hórreo		INTEGRAL (I)	TOMO 5
16-06-16-09	Pipe		Hórreo		INTEGRAL (I)	TOMO 5
16-06-16-10	Pipe		Hórreo		INTEGRAL (I)	TOMO 5
16-06-16-11	Pipe	Lago	Hórreo		INTEGRAL (I)	TOMO 5
16-06-16-12	Pipe	Lago	Hórreo		INTEGRAL (I)	TOMO 5
16-06-16-13	Pipe	Meruxeras	Hórreo		INTEGRAL (I)	TOMO 5
16-06-16-14	Pipe	Meruxeras	Hórreo		INTEGRAL (I)	TOMO 5
16-06-16-15	Pipe	Calín	Panera		INTEGRAL (I)	TOMO 5
16-06-16-16	Pipe	Calín	Hórreo		INTEGRAL (I)	TOMO 5
16-06-16-17	Pipe		Hórreo		INTEGRAL (I)	TOMO 5
16-06-16-18	Pipe		Panera		INTEGRAL (I)	TOMO 5
16-06-16-19	Pipe		Hórreo		INTEGRAL (I)	TOMO 5
16-06-16-20	Pipe		Vivienda aislada		ACADÉMICA (AC)	TOMO 5
16-06-16-21	Pipe		Vivienda aislada		PARCIAL (P)	TOMO 5
16-06-16-22	Pipe		Vivienda aislada		PARCIAL (P)	TOMO 5
16-06-16-23	Pipe		Vivienda aislada		ACADÉMICA (AC)	TOMO 5
16-06-16-24	Pipe	Pipe nº 20	Capilla	Capilla de San Pedro	PARCIAL (P)	TOMO 5
16-06-17-01	Pulide		Hórreo		INTEGRAL (I)	TOMO 5
16-06-17-02	Pulide		Panera		INTEGRAL (I)	TOMO 5
16-06-17-03	Pulide		Hórreo		INTEGRAL (I)	TOMO 5

Nº NOMENCLATOR	POBLACION	DIRECCIÓN	TIPOLOGIA	NOMBRE FICHA	GRADO DE PROTECCIÓN	TOMO Nº
16-06-17-04	Pulide		Hórreo		INTEGRAL (I)	TOMO 5
16-06-17-05	Pulide		Hórreo		INTEGRAL (I)	TOMO 5
16-06-17-06	Pulide		Hórreo		INTEGRAL (I)	TOMO 5
16-06-17-07	Pulide		Hórreo		INTEGRAL (I)	TOMO 5
16-06-17-08	Pulide		Hórreo		INTEGRAL (I)	TOMO 5
16-06-17-09	Pulide		Hórreo		INTEGRAL (I)	TOMO 5
16-06-17-10	Pulide		Vivienda adosada		PARCIAL (P)	TOMO 5
16-06-18-01	La Ramera de Arriba		Hórreo		INTEGRAL (I)	TOMO 5
16-06-18-02	La Ramera de Arriba		Panera		INTEGRAL (I)	TOMO 5
16-06-18-03	La Ramera de Arriba		Hórreo	Hórreo de En Ca Santos/ En Ca Benxamin	INTEGRAL (I)	TOMO 5
16-06-18-04	La Ramera de Arriba		Hórreo	Hórreo de En Ca Pin	INTEGRAL (I)	TOMO 5
16-06-18-05	La Ramera de Arriba		Hórreo	Hórreo de En Ca Mundu	INTEGRAL (I)	TOMO 5
16-06-18-06	La Ramera de Arriba		Hórreo	Hórreo de En Cá Llorienzo	INTEGRAL (I)	TOMO 5
16-06-18-07	La Ramera de Arriba		Hórreo		INTEGRAL (I)	TOMO 5
16-06-21-01	Romadoiro		Hórreo		INTEGRAL (I)	TOMO 6
16-06-21-02	Romadoiro		Panera		INTEGRAL (I)	TOMO 6
16-06-21-03	Romadoiro		Hórreo		INTEGRAL (I)	TOMO 6
16-06-21-04	Romadoiro		Panera		INTEGRAL (I)	TOMO 6
16-06-21-05	Romadoiro		Hórreo		INTEGRAL (I)	TOMO 6
16-06-21-06	Romadoiro		Hórreo		INTEGRAL (I)	TOMO 6
16-06-21-07	Romadoiro		Panera		INTEGRAL (I)	TOMO 6
16-06-21-08	Romadoiro		Hórreo		INTEGRAL (I)	TOMO 6
16-06-21-09	Romadoiro		Hórreo		INTEGRAL (I)	TOMO 6
16-06-21-10	Romadoiro		Hórreo		INTEGRAL (I)	TOMO 6
16-06-21-11	Romadoiro		Panera		INTEGRAL (I)	TOMO 6
16-06-21-12	Romadoiro		Hórreo		INTEGRAL (I)	TOMO 6
16-06-21-13	Romadoiro		Hórreo		INTEGRAL (I)	TOMO 6
16-06-21-14	Romadoiro		Panera		INTEGRAL (I)	TOMO 6
16-06-24-01	Teboyas		Hórreo	Hórreo de En Cá Charco	INTEGRAL (I)	TOMO 6
16-06-24-02	Teboyas	Casa La Rasa	Hórreo		INTEGRAL (I)	TOMO 6
16-06-24-03	Teboyas		Hórreo	Hórreo de En Cá Batán	INTEGRAL (I)	TOMO 6
16-06-24-04	Teboyas		Panera	Panera de En Cá Pachón	INTEGRAL (I)	TOMO 6
16-06-24-05	Teboyas		Hórreo	Hórreo de En Cá Berruga	INTEGRAL (I)	TOMO 6
16-06-24-06	Teboyas		Hórreo	Hórreo de En Cá Carreño	INTEGRAL (I)	TOMO 6
16-06-24-07	Teboyas		Panera	Panera de En Cá Martín	INTEGRAL (I)	TOMO 6
16-06-24-08	Teboyas		Hórreo	Hórreo de En Cá Teboyano	INTEGRAL (I)	TOMO 6

Nº NOMENCLATOR	POBLACION	DIRECCIÓN	TIPOLOGIA	NOMBRE FICHA	GRADO DE PROTECCIÓN	TOMO Nº
16-06-24-09	Teboyas		HORREO	Hórreo de En Cá Farrucu	Integral (I)	TOMO 6
16-06-24-10	Teboyas		Hórreo	Hórreo de En Cá Pinona	INTEGRAL (I)	TOMO 6
16-06-24-11	Teboyas		Hórreo	Hórreo de En Cá Pesgana	INTEGRAL (I)	TOMO 6
16-06-24-12	Teboyas		Vivienda aislada		AMBIENTAL (A)	TOMO 6
16-06-28-01	El Cascayu		Panera		INTEGRAL (I)	TOMO 6
16-06-28-02	El Cascayu		Panera		INTEGRAL (I)	TOMO 6
16-06-29-01	La Alvarina		Panera		INTEGRAL (I)	TOMO 6
16-07-01-01	Las Bárzanas		Panera		INTEGRAL (I)	TOMO 6
16-07-01-02	Las Bárzanas		Hórreo		INTEGRAL (I)	TOMO 6
16-07-01-03	Las Bárzanas		Hórreo		INTEGRAL (I)	TOMO 6
16-07-01-04	Las Bárzanas		Hórreo		INTEGRAL (I)	TOMO 6
16-07-01-05	Las Bárzanas		Panera		INTEGRAL (I)	TOMO 6
16-07-01-06	Las Bárzanas		Panera		INTEGRAL (I)	TOMO 6
16-07-01-07	Las Bárzanas		Panera		INTEGRAL (I)	TOMO 6
16-07-01-08	Las Bárzanas		Panera		INTEGRAL (I)	TOMO 6
16-07-01-09	Las Bárzanas		Hórreo		INTEGRAL (I)	TOMO 6
16-07-01-10	Las Bárzanas		Hórreo		INTEGRAL (I)	TOMO 6
16-07-01-11	Las Bárzanas		Hórreo		INTEGRAL (I)	TOMO 6
16-07-01-12	Las Bárzanas		Panera		INTEGRAL (I)	TOMO 6
16-07-01-13	Las Bárzanas		Panera		INTEGRAL (I)	TOMO 6
16-07-01-14	Las Bárzanas		Hórreo		INTEGRAL (I)	TOMO 6
16-07-01-15	Las Bárzanas		Panera		INTEGRAL (I)	TOMO 6
16-07-01-16	Las Bárzanas		Panera		INTEGRAL (I)	TOMO 6
16-07-01-17	Las Bárzanas		Hórreo		INTEGRAL (I)	TOMO 6
16-07-01-18	Las Bárzanas		Panera		INTEGRAL (I)	TOMO 6
16-07-01-19	Las Bárzanas		Vivienda aislada		AMBIENTAL (A)	TOMO 6
16-07-01-20	Las Bárzanas		Vivienda adosada		AMBIENTAL (A)	TOMO 6
16-07-01-21	Las Bárzanas		Vivienda adosada		ACADÉMICO (AC)	TOMO 6
16-07-01-22	Las Bárzanas		Vivienda adosada		PARCIAL (P)	TOMO 6
16-07-01-23	Las Bárzanas		Escuelas Públicas	Centro Rural Agrupado	PARCIAL (P)	TOMO 6
16-07-01-24	Las Bárzanas		Vivienda aislada		ACADÉMICA (AC)	TOMO 6
16-07-01-25	Las Bárzanas		Vivienda aislada		PARCIAL (P)	TOMO 6
16-07-01-26	Las Bárzanas		Vivienda aislada		ACADÉMICA (AC)	TOMO 6
16-07-01-27	Las Bárzanas		Vivienda adosada		AMBIENTAL (A)	TOMO 6
16-07-01-28	Las Bárzanas		Molino y vivienda	Casa de Indalecio	INTEGRAL y PARCIAL	TOMO 6
16-07-01-29	Las Bárzanas		Vivienda aislada		PARCIAL (P)	TOMO 6

Nº NOMENCLATOR	POBLACION	DIRECCIÓN	TIPOLOGIA	NOMBRE FICHA	GRADO DE PROTECCIÓN	TOMO Nº
16-07-01-30	Las Bárzanas	Barrio de Las Bárzanas de Arriba, nº 111	Capilla	Capilla del Cristo de la Misericordia	PARCIAL (P)	TOMO 6
16-07-01-31	Las Bárzanas		Cuadra		ACADÉMICA (AC)	TOMO 6
16-07-01-32	Las Bárzanas		Fuente y lavadero	Fuente "Plaza Mayor"	PARCIAL (P)	TOMO 6
16-07-02-01	La Braña		Hórreo		INTEGRAL (I)	TOMO 6
16-07-02-02	La Braña		Hórreo		INTEGRAL (I)	TOMO 6
16-07-02-03	La Braña		Hórreo		INTEGRAL (I)	TOMO 6
16-07-02-04	La Braña		Hórreo		INTEGRAL (I)	TOMO 6
16-07-02-05	La Braña		Hórreo	Hórreo de Casa 'l Cura o Casa 'l Militar	INTEGRAL (I)	TOMO 6
16-07-02-06	La Braña		Hórreo	Hórreo de Ca Eugenio	INTEGRAL (I)	TOMO 6
16-07-02-07	La Braña		Hórreo	Hórreo de Ca Pin	INTEGRAL (I)	TOMO 6
16-07-02-08	La Braña		Hórreo		INTEGRAL (I)	TOMO 6
16-07-02-09	La Braña		Hórreo		INTEGRAL (I)	TOMO 6
16-07-02-10	La Braña		Hórreo	Hórreo de Ca Gadán	INTEGRAL (I)	TOMO 6
16-07-02-11	La Braña		Hórreo	Hórreo de Ca La Tupilla	INTEGRAL (I)	TOMO 6
16-07-02-12	La Braña		Hórreo		INTEGRAL (I)	TOMO 6
16-07-02-13	La Braña		Vivienda aislada		ACADÉMICA (AC)	TOMO 6
16-07-02-14	La Braña		Vivienda adosada		ACADÉMICO (AC)	TOMO 6
16-07-04-01	El Castro		Hórreo		INTEGRAL (I)	TOMO 6
16-07-04-02	El Castro		Hórreo		INTEGRAL (I)	TOMO 6
16-07-04-03	El Castro		Hórreo		INTEGRAL (I)	TOMO 6
16-07-04-04	El Castro		Hórreo		INTEGRAL (I)	TOMO 6
16-07-04-05	El Castro		Hórreo		INTEGRAL (I)	TOMO 6
16-07-04-06	El Castro		Hórreo		INTEGRAL (I)	TOMO 6
16-07-04-07	El Castro		Panera		INTEGRAL (I)	TOMO 6
16-07-04-08	El Castro		Hórreo		INTEGRAL (I)	TOMO 6
16-07-04-09	El Castro		Hórreo		INTEGRAL (I)	TOMO 6
16-07-04-10	El Castro		Panera		INTEGRAL (I)	TOMO 6
16-07-04-11	El Castro		Panera		INTEGRAL (I)	TOMO 6
16-07-04-12	El Castro		Hórreo		INTEGRAL (I)	TOMO 6
16-07-04-13	El Castro		Panera		INTEGRAL (I)	TOMO 6
16-07-04-14	El Castro		Panera		INTEGRAL (I)	TOMO 6
16-07-04-15	El Castro		Panera		INTEGRAL (I)	TOMO 6
16-07-04-16	El Castro		Panera		INTEGRAL (I)	TOMO 6
16-07-04-17	El Castro		Vivienda aislada		AMBIENTAL (A)	TOMO 6
16-07-04-18	El Castro		Vivienda adosada		AMBIENTAL (A)	TOMO 6
16-07-04-19	El Castro	El Castro, al lado del nº 112	Capilla	Capilla del Santo Ángel de la Guarda	PARCIAL (P)	TOMO 6

Nº NOMENCLATOR	POBLACION	DIRECCIÓN	TIPOLOGIA	NOMBRE FICHA	GRADO DE PROTECCIÓN	TOMO Nº
16-07-06-01	Llodaes		Hórreo		INTEGRAL (I)	TOMO 6
16-07-06-02	Llodaes		Panera	Panera de Cá Rasa	INTEGRAL (I)	TOMO 6
16-07-06-03	Llodaes		Panera	Panera de Cá La Chinta / Cá La Casona	INTEGRAL (I)	TOMO 6
16-07-06-04	Llodaes		Hórreo		INTEGRAL (I)	TOMO 6
16-07-06-05	Llodaes		Hórreo		INTEGRAL (I)	TOMO 6
16-07-06-06	Llodaes		Panera	Panera de Cá La Valdesa (I)	INTEGRAL (I)	TOMO 6
16-07-06-07	Llodaes		Panera		INTEGRAL (I)	TOMO 6
16-07-06-08	Llodaes		Hórreo	Hórreo De Cá Los Cuetos	INTEGRAL (I)	TOMO 6
16-07-06-09	Llodaes		Hórreo	Hórreo De Cá Pepe Matéu	INTEGRAL (I)	TOMO 6
16-07-06-10	Llodaes		Hórreo	Hórreo de Cá Pepe Matéu (II)	INTEGRAL (I)	TOMO 6
16-07-06-11	Llodaes		Hórreo	Hórreo de En Cá Pachu	INTEGRAL (I)	TOMO 6
16-07-06-12	Llodaes		Panera	Hórreo de En Cá Sidro	INTEGRAL (I)	TOMO 6
16-07-06-13	Llodaes		Hórreo	Hórreo En Cá La Generosa	INTEGRAL (I)	TOMO 6
16-07-06-14	Llodaes		Hórreo	Hórreo De Cá Pascual	INTEGRAL (I)	TOMO 6
16-07-06-15	Llodaes		Panera	Panera de Cá Ramona	INTEGRAL (I)	TOMO 6
16-07-06-16	Llodaes		Panera	Panera De Cá Tapín	INTEGRAL (I)	TOMO 6
16-07-06-17	Llodaes		Panera		INTEGRAL (I)	TOMO 6
16-07-06-18	Llodaes		Vivienda adosada		ACADÉMICA (AC)	TOMO 6
16-07-06-19	Llodaes		Vivienda adosada		PARCIAL (P)	TOMO 6
16-07-06-20	Llodaes		Vivienda adosada		AMBIENTAL (A)	TOMO 6
16-07-06-21	Llodaes		Vivienda aislada		AMBIENTAL (A)	TOMO 6
16-07-06-22	Llodaes		Fuente y lavadero		PARCIAL (P)	TOMO 6
16-07-06-23	Llodaes		Fuente y lavadero		PARCIAL (P)	TOMO 6
16-07-08-01	Peñarrey		Hórreo		INTEGRAL (I)	TOMO 6
16-07-08-02	Peñarrey		Panera		INTEGRAL (I)	TOMO 6
16-07-08-03	Peñarrey		Hórreo		INTEGRAL (I)	TOMO 6
16-07-08-04	Peñarrey		Hórreo		INTEGRAL (I)	TOMO 6
16-07-08-05	Peñarrey		Hórreo		INTEGRAL (I)	TOMO 6
16-07-08-06	Peñarrey		Hórreo		INTEGRAL (I)	TOMO 6
16-07-08-07	Peñarrey		Hórreo		INTEGRAL (I)	TOMO 6
16-07-08-08	Peñarrey		Hórreo		INTEGRAL (I)	TOMO 6
16-07-08-09	Peñarrey		Hórreo		INTEGRAL (I)	TOMO 6
16-07-08-10	Peñarrey		Panera		INTEGRAL (I)	TOMO 6
16-07-08-11	Peñarrey		Panera		INTEGRAL (I)	TOMO 6
16-07-08-12	Peñarrey		Panera		INTEGRAL (I)	TOMO 6
16-07-08-13	Peñarrey		Vivienda adosada		PARCIAL (P)	TOMO 6

Nº NOMENCLATOR	POBLACION	DIRECCIÓN	TIPOLOGIA	NOMBRE FICHA	GRADO DE PROTECCIÓN	TOMO Nº
16-07-08-14	Peñarrey		Vivienda adosada		AMBIENTAL (A)	TOMO 6
16-07-09-01	La Plata		Hórreo		INTEGRAL (I)	TOMO 6
16-07-09-02	La Plata		Hórreo		INTEGRAL (I)	TOMO 6
16-07-09-03	La Plata		Hórreo		INTEGRAL (I)	TOMO 6
16-07-09-04	La Plata		Hórreo		INTEGRAL (I)	TOMO 6
16-07-09-05	La Plata		Panera		INTEGRAL (I)	TOMO 6
16-07-09-06	La Plata		Panera		INTEGRAL (I)	TOMO 6
16-07-09-07	La Plata		Hórreo		INTEGRAL (I)	TOMO 6
16-07-09-08	La Plata		Hórreo		INTEGRAL (I)	TOMO 6
16-07-09-09	La Plata		Panera		INTEGRAL (I)	TOMO 6
16-07-10-01	La Ramera de Abajo		Hórreo		INTEGRAL (I)	TOMO 6
16-07-10-02	La Ramera de Abajo		Hórreo		INTEGRAL (I)	TOMO 6
16-07-10-03	La Ramera de Abajo		Hórreo		INTEGRAL (I)	TOMO 6
16-07-10-04	La Ramera de Abajo		Hórreo		INTEGRAL (I)	TOMO 6
16-07-10-05	La Ramera de Abajo		Hórreo		INTEGRAL (I)	TOMO 6
16-07-10-06	La Ramera de Abajo		Hórreo		INTEGRAL (I)	TOMO 6
16-07-10-07	La Ramera de Abajo		Hórreo		INTEGRAL (I)	TOMO 6
16-07-10-08	La Ramera de Abajo		Hórreo		INTEGRAL (I)	TOMO 6
16-07-10-09	La Ramera de Abajo		Hórreo		INTEGRAL (I)	TOMO 6
16-07-10-10	La Ramera de Abajo		Panera		INTEGRAL (I)	TOMO 6
16-07-10-11	La Ramera de Abajo		Hórreo		INTEGRAL (I)	TOMO 6
16-07-10-12	La Ramera de Abajo		Hórreo		INTEGRAL (I)	TOMO 6
16-07-10-13	La Ramera de Abajo		Vivienda aislada		ACADÉMICA (AC)	TOMO 6
16-07-12-01	San Miguel de Quiloño	El Llordal	Hórreo		INTEGRAL (I)	TOMO 6
16-07-12-02	San Miguel de Quiloño	El Llordal	Hórreo		INTEGRAL (I)	TOMO 6
16-07-12-03	San Miguel de Quiloño	El Llordal	Hórreo		INTEGRAL (I)	TOMO 6
16-07-12-04	San Miguel de Quiloño	El Llordal	Hórreo		INTEGRAL (I)	TOMO 6
16-07-12-05	San Miguel de Quiloño	El Llordal	Hórreo		INTEGRAL (I)	TOMO 6
16-07-12-06	San Miguel de Quiloño	El Llordal	Hórreo		INTEGRAL (I)	TOMO 6
16-07-12-07	San Miguel de Quiloño	El Llordal	Hórreo		INTEGRAL (I)	TOMO 6
16-07-12-08	San Miguel de Quiloño	San Miguel de Quiloño, nº 18	Iglesia parroquial	Iglesia parroquial de San Miguel de Quiloño	PARCIAL (P)	TOMO 6
16-07-12-09	San Miguel de Quiloño	El Llordal	Vivienda aislada		ACADÉMICA (AC)	TOMO 6
16-07-12-10	San Miguel de Quiloño		Vivienda aislada		ACADÉMICA (AC)	TOMO 6
16-08-05-001	Salinas	Aniceto Sela, 01	Residencial Multifamiliar		AMBIENTAL (A)	TOMO 7
16-08-05-002	Salinas	Aniceto Sela, 02	Residencial Unifamiliar		ACADEMICO (AC)	TOMO 7
16-08-05-003	Salinas	Aniceto Sela, 06	Residencial Unifamiliar		PARCIAL (P)	TOMO 7

Nº NOMENCLATOR	POBLACION	DIRECCIÓN	TIPOLOGIA	NOMBRE FICHA	GRADO DE PROTECCIÓN	TOMO Nº
16-08-05-004	Salinas	Bernardo Alvarez Galán, 05	Residencial Unifamiliar		PARCIAL (P)	TOMO 7
16-08-05-005	Salinas	Nuestra Señora del Carmen, 06	Residencial Multifamiliar		INTEGRAL (I)	TOMO 7
16-08-05-006	Salinas	Bernardo Alvarez Galán, 10	Residencial Unifamiliar		PARCIAL (P)	TOMO 7
16-08-05-007	Salinas	Bernardo Alvarez Galán, 11	Residencial Unifamiliar		INTEGRAL (I)	TOMO 7
16-08-05-008	Salinas	Doctor Pérez s/n	Dotaciones de equipamiento	Fuente del Niño	INTEGRAL (I)	TOMO 7
16-08-05-009	Salinas	Bernardo Alvarez Galán, 16	Residencial Unifamiliar		AMBIENTAL (A)	TOMO 7
16-08-05-010	Salinas	Bernardo Alvarez Galán, 21	Residencial Unifamiliar	La Isla	AMBIENTAL (A)	TOMO 7
16-08-05-011	Salinas	Bernardo Alvarez Galán, 26	Residencial Unifamiliar	Villa Honorina	PARCIAL (P)	TOMO 7
16-08-05-012	Salinas	Bernardo Alvarez Galán, 27	Residencial Multifamiliar		AMBIENTAL (A)	TOMO 7
16-08-05-013	Salinas	Bernardo Alvarez Galán, 28	Residencial Unifamiliar		INTEGRAL (I)	TOMO 7
16-08-05-014	Salinas	Bernardo Alvarez Galán, 29-31	Residencial Multifamiliar		AMBIENTAL (A)	TOMO 7
16-08-05-015	Salinas	Bernardo Alvarez Galán, 52	Residencial Unifamiliar		ACADEMICO (AC)	TOMO 7
16-08-05-016	Salinas	Clarín, 12	Residencial Unifamiliar		INTEGRAL (I)	TOMO 7
16-08-05-017	Salinas	Clarín, 14	Residencial Unifamiliar		AMBIENTAL (A)	TOMO 7
16-08-05-018	Salinas	Clarín, 16	Residencial Unifamiliar		AMBIENTAL (A)	TOMO 7
16-08-05-019	Salinas	Clarín, 18	Residencial Multifamiliar		AMBIENTAL (A)	TOMO 7
16-08-05-020	Salinas	Bernardo Alvarez Galán, 17	Residencial Multifamiliar		AMBIENTAL (A)	TOMO 7
16-08-05-021	Salinas	Clarín, 09	Residencial Multifamiliar	Casa Cuartel de la Guardia Civil	ACADEMICO (AC)	TOMO 7
16-08-05-022	Salinas	Clarín, 19	Residencial Unifamiliar		AMBIENTAL (A)	TOMO 7
16-08-05-023	Salinas	Clarín, 21	Residencial Unifamiliar		AMBIENTAL (A)	TOMO 7
16-08-05-024	Salinas	Clarín, 25	Residencial Unifamiliar		ACADEMICO (AC)	TOMO 7
16-08-05-025	Salinas	Clarín, 26	Dotaciones de equipamiento		AMBIENTAL (A)	TOMO 7
16-08-05-026	Salinas	Clarín, 27	Residencial Unifamiliar		ACADEMICO (AC)	TOMO 7
16-08-05-027	Salinas	Clarín, 28	Residencial Multifamiliar		PARCIAL (P)	TOMO 7
16-08-05-028	Salinas	Clarín, 29	Residencial Unifamiliar	Villa María Teresa	PARCIAL (P)	TOMO 7
16-08-05-029	Salinas	Clarín, 30-32	Residencial Multifamiliar		PARCIAL (P)	TOMO 7
16-08-05-030	Salinas	Clarín, 37-39	Residencial Multifamiliar		AMBIENTAL (A)	TOMO 7
16-08-05-031	Salinas	Clarín, 43	Residencial Unifamiliar		PARCIAL (P)	TOMO 7
16-08-05-032	Salinas	Clarín, 44-46	Residencial Multifamiliar		AMBIENTAL (A)	TOMO 7
16-08-05-033	Salinas	Clarín, 45	Residencial Unifamiliar		PARCIAL (P)	TOMO 7
16-08-05-034	Salinas	Covadonga, 02	Residencial Unifamiliar		AMBIENTAL (A)	TOMO 7
16-08-05-035	Salinas	Covadonga, 03	Residencial Multifamiliar		PARCIAL (P)	TOMO 7
16-08-05-036	Salinas	Covadonga, 04	Residencial Unifamiliar		AMBIENTAL (A)	TOMO 7
16-08-05-037	Salinas	De Los Hoteles, 06-08	Residencial Unifamiliar		AMBIENTAL (A)	TOMO 7
16-08-05-038	Salinas	De Los Hoteles, 10	Residencial Multifamiliar		AMBIENTAL (A)	TOMO 7
16-08-05-039	Salinas	Doctor Perez, 02	Residencial Unifamiliar		INTEGRAL (I)	TOMO 7

Nº NOMENCLATOR	POBLACION	DIRECCIÓN	TIPOLOGIA	NOMBRE FICHA	GRADO DE PROTECCIÓN	TOMO Nº
16-08-05-040	Salinas	El Campón (Travesía), 05	Residencial Unifamiliar		AMBIENTAL (A)	TOMO 7
16-08-05-041	Salinas	El Campon, 10	Hostelero		AMBIENTAL (A)	TOMO 7
16-08-05-042	Salinas	Fructuoso Álvarez, 01	Residencial Unifamiliar		AMBIENTAL (A)	TOMO 7
16-08-05-043	Salinas	C/ Bernardo Álvarez Galán nº 13	Iglesia Parroquial	Iglesia parroquial de Nuestra Señora del Carmen	INTEGRAL (I)	TOMO 7
16-08-05-044	Salinas	Galán, 01	Residencial Unifamiliar		PARCIAL (P)	TOMO 7
16-08-05-045	Salinas	Galán, 03	Residencial Unifamiliar		PARCIAL (P)	TOMO 7
16-08-05-046	Salinas	Galán, 04	Residencial Unifamiliar		AMBIENTAL (A)	TOMO 7
16-08-05-047	Salinas	Galán, 06	Residencial Unifamiliar		AMBIENTAL (A)	TOMO 7
16-08-05-048	Salinas	Galán, 08	Residencial Unifamiliar		AMBIENTAL (A)	TOMO 7
16-08-05-049	Salinas	Galán, 10	Residencial Unifamiliar		AMBIENTAL (A)	TOMO 7
16-08-05-050	Salinas	Ramón y Cajal, 05	Residencial Unifamiliar		AMBIENTAL (A)	TOMO 7
16-08-05-051	Salinas	Galán, 12	Residencial Unifamiliar		AMBIENTAL (A)	TOMO 7
16-08-05-052	Salinas	Galán, 14	Residencial Unifamiliar		AMBIENTAL (A)	TOMO 7
16-08-05-053	Salinas	Galán, 21	Residencial Unifamiliar		AMBIENTAL (A)	TOMO 7
16-08-05-054	Salinas	Galán, 24	Residencial Unifamiliar		PARCIAL (P)	TOMO 7
16-08-05-056	Salinas	Luis Muñiz s/n	Garaje		PARCIAL (P)	TOMO 7
16-08-05-057	Salinas	Galán, 40	Residencial Unifamiliar.		AMBIENTAL (A)	TOMO 7
16-08-05-059	Salinas	La Colonia, 01-03-05	Residencial Multifamiliar		AMBIENTAL (A)	TOMO 7
16-08-05-060	Salinas	La Colonia, 02	Dotaciones de equipamiento		INTEGRAL (I)	TOMO 7
16-08-05-061	Salinas	La Colonia, 07-09-11	Residencial Multifamiliar		AMBIENTAL (A)	TOMO 7
16-08-05-062	Salinas	Luis Hauzer, 11	Residencial Unifamiliar		PARCIAL (P)	TOMO 7
16-08-05-063	Salinas	Luis Hauzer, 15	Residencial Unifamiliar		AMBIENTAL (A)	TOMO 7
16-08-05-064	Salinas	Luis Muñiz, 02	Residencial Unifamiliar.		PARCIAL (P)	TOMO 7
16-08-05-065	Salinas	Luis Muñiz, 04	Residencial Unifamiliar.		PARCIAL (P)	TOMO 7
16-08-05-066	Salinas	Luis Muñiz, 06	Residencial Unifamiliar.		AMBIENTAL (A)	TOMO 7
16-08-05-067	Salinas	Luis Muñiz, 08	Residencial Multifamiliar		AMBIENTAL (A)	TOMO 7
16-08-05-068	Salinas	Galán, 18	Residencial Unifamiliar.		AMBIENTAL (A)	TOMO 7
16-08-05-069	Salinas	Nicanor Piñole, 06	Industrial		AMBIENTAL (A)	TOMO 7
16-08-05-070	Salinas	Nuestra Señora del Carmen, 02-04	Residencial Multifamiliar		PARCIAL (P)	TOMO 7
16-08-05-071	Salinas	Bernardo Alvarez Galan, 06 - Nuestra Señora del Carmen, 03	Residencial Unifamiliar		PARCIAL (P)	TOMO 7
16-08-05-072	Salinas	Nuestra Señora del Carmen, 08	Residencial Unifamiliar		INTEGRAL (I)	TOMO 7
16-08-05-073	Salinas	Nuestra Señora del Carmen, 09	Residencial Unifamiliar.	Villa Carmina	INTEGRAL (I)	TOMO 7
16-08-05-074	Salinas	Nuestra Señora del Carmen, 13	Residencial Unifamiliar		AMBIENTAL (A)	TOMO 7
16-08-05-075	Salinas	Nuestra Señora del Carmen, 18	Residencial Unifamiliar		AMBIENTAL (A)	TOMO 7
16-08-05-076	Salinas	Oviedo, 02-04	Residencial Multifamiliar		AMBIENTAL (A)	TOMO 7
16-08-05-077	Salinas	Príncipe de Asturias, 17	Residencial Unifamiliar.		PARCIAL (P)	TOMO 7

Nº NOMENCLATOR	POBLACION	DIRECCIÓN	TIPOLOGIA	NOMBRE FICHA	GRADO DE PROTECCIÓN	TOMO Nº
16-08-05-078	Salinas	Príncipe de Asturias, 26	Residencial Unifamiliar		INTEGRAL (I)	TOMO 7
16-08-05-079	Salinas	Príncipe de Asturias, 29	Residencial Unifamiliar		AMBIENTAL (A)	TOMO 7
16-08-05-080	Salinas	Príncipe de Asturias, 31	Residencial Hotelero	Hotel Esperanza	AMBIENTAL (A)	TOMO 7
16-08-05-081	Salinas	Príncipe de Asturias, 39	Residencial Unifamiliar		PARCIAL (P)	TOMO 7
16-08-05-082	Salinas	Príncipe de Asturias, 41	Residencial Unifamiliar		INTEGRAL (I)	TOMO 7
16-08-05-083	Salinas	Príncipe de Asturias, 43	Residencial Unifamiliar		PARCIAL (P)	TOMO 7
16-08-05-084	Salinas	Príncipe de Asturias, 45	Residencial Unifamiliar		INTEGRAL (I)	TOMO 7
16-08-05-085	Salinas	Príncipe de Asturias, 47	Comercial		PARCIAL (P)	TOMO 7
16-08-05-086	Salinas	Príncipe de Asturias, 49	Residencial Multifamiliar		PARCIAL (P)	TOMO 7
16-08-05-087	Salinas	Príncipe de Asturias, 51	Residencial Multifamiliar		AMBIENTAL (A)	TOMO 7
16-08-05-088	Salinas	Príncipe de Asturias, 53	Residencial Unifamiliar	Bar/restaurante La Gaspara	AMBIENTAL (A)	TOMO 7
16-08-05-089	Salinas	Príncipe de Asturias, 57	Residencial Multifamiliar		PARCIAL (P)	TOMO 7
16-08-05-090	Salinas	Príncipe de Asturias, 59	Residencial Multifamiliar	Casa Galan	PARCIAL (P)	TOMO 7
16-08-05-091	Salinas	Príncipe de Asturias, 61	Residencial Unifamiliar		INTEGRAL (I)	TOMO 7
16-08-05-092	Salinas	Príncipe de Asturias, 63	Residencial Unifamiliar		PARCIAL (P)	TOMO 7
16-08-05-093	Salinas	Príncipe de Asturias, 65	Residencial Unifamiliar		AMBIENTAL (A)	TOMO 7
16-08-05-094	Salinas	Príncipe de Asturias, 33	Residencial Unifamiliar	Carmin	INTEGRAL (I)	TOMO 7
16-08-05-095	Salinas	Príncipe de Asturias, 67	Residencial Plurifamiliar		AMBIENTAL (A)	TOMO 7
16-08-05-096	Salinas	Príncipe de Asturias, 69	Residencial Unifamiliar		PARCIAL (P)	TOMO 7
16-08-05-097	Salinas	Príncipe de Asturias, 71	Residencial Multifamiliar		AMBIENTAL (A)	TOMO 7
16-08-05-098	Salinas	Ramón y Cajal, 01	Residencial Unifamiliar		PARCIAL (P)	TOMO 7
16-08-05-099	Salinas	Ramón y Cajal, 02	Residencial Multifamiliar		INTEGRAL (I)	TOMO 7
16-08-05-100	Salinas	Ramón y Cajal, 03	Residencia Unifamiliar		PARCIAL (P)	TOMO 7
16-08-05-101	Salinas	Ramón y Cajal, 04	Residencia Unifamiliar		AMBIENTAL (A)	TOMO 7
16-08-05-102	Salinas	Ramón y Cajal, 06	Residencial Multifamiliar		PARCIAL (P)	TOMO 7
16-08-05-103	Salinas	Ramón y Cajal, 10	Residencial Multifamiliar	Quinta María del Carmen	PARCIAL (P)	TOMO 7
16-08-05-104	Salinas	Clarín, 34-36	Residencial Multifamiliar		AMBIENTAL (A)	TOMO 7
16-08-05-105	Salinas	Bernardo Alvarez Galán, 09	Residencial Unifamiliar		AMBIENTAL (A)	TOMO 7
16-08-05-106	Salinas	Nuestra Señora del Carmen, 05	Residencial Unifamiliar		INTEGRAL (I)	TOMO 7
16-08-05-107	Salinas	Doctor Fleming, nº 48	Hórreo		INTEGRAL (I)	TOMO 7
16-08-05-108	Salinas	Doctor Fleming, nº 36	Hórreo		INTEGRAL (I)	TOMO 7
16-08-05-109	Salinas	C/ Bernardo Álvarez Galán, nº 76	Panera		INTEGRAL (I)	TOMO 7
16-08-05-110	Salinas	C/ El Campón (travesía), nº 3	Panera		INTEGRAL (I)	TOMO 7
16-02-12-18	Piedras Blancas	Avenida de Eysines, 24			AMBIENTAL (A)	(*) sin ficha
16-02-12-19	Piedras Blancas	Avenida de Eysines, 25			AMBIENTAL (A)	(*) sin ficha
16-02-12-20	Piedras Blancas	Avenida de Eysines, 26			AMBIENTAL (A)	(*) sin ficha

Nº NOMENCLATOR	POBLACION	DIRECCIÓN	TIPOLOGIA	NOMBRE FICHA	GRADO DE PROTECCIÓN	TOMO Nº
16-02-12-21	Piedras Blancas	Avenida de Eysines, 32			AMBIENTAL (A)	(*) sin ficha
16-02-12-22	Piedras Blancas	C/ Alcalde José Fernandín, 1			AMBIENTAL (A)	(*) sin ficha
16-04-12-33	Santiago del Monte		Vivienda aislada		AMBIENTAL (A)	(*) sin ficha
16-04-12-34	Santiago del Monte		Residencial Unifamiliar		AMBIENTAL (A)	(*) sin ficha
16-04-12-35	Santiago del Monte		Residencial Unifamiliar		AMBIENTAL (A)	(*) sin ficha
16-04-12-36	Santiago del Monte		Fuente y lavadero		INTEGRAL (I)	(*) sin ficha
16-04-12-37	Santiago del Monte		Fuente y lavadero		INTEGRAL (I)	(*) sin ficha
16-04-12-38	Santiago del Monte		Hórreo		INTEGRAL (I)	(*) sin ficha
16-04-12-39	Santiago del Monte		Hórreo		INTEGRAL (I)	(*) sin ficha
16-04-12-40	Santiago del Monte		Hórreo		INTEGRAL (I)	(*) sin ficha
16-04-12-41	Santiago del Monte		Fuente y lavadero		AMBIENTAL (A)	(*) sin ficha
16-08-05-111	Salinas	Príncipe de Asturias, 24			DOCUMENTAL (D)	(*) sin ficha
16-08-05-112	Salinas	Galán, 22			DOCUMENTAL (D)	(*) sin ficha
16-08-05-113	Salinas	Galán, 25			DOCUMENTAL (D)	(*) sin ficha
16-08-05-114	Salinas	Galán, 32			DOCUMENTAL (D)	(*) sin ficha
16-08-05-115	Salinas	Nicanor Piñole, 2			DOCUMENTAL (D)	(*) sin ficha
16-08-05-116	Salinas	El Agüil, 2			DOCUMENTAL (D)	(*) sin ficha
16-02-20-34	Arnao		Antiguas oficinas AZSA		AMBIENTAL (A)	(*) sin ficha
16-02-20-35	Arnao		Laboratorio Nuevo AZSA		AMBIENTAL (A)	(*) sin ficha
16-05-19-43	Naveces	C/ Bellamar nº 9			DOCUMENTAL (D)	(*) sin ficha
16-05-19-44	Naveces	C/ Federico Fernández Trapa, nº 65			DOCUMENTAL (D)	(*) sin ficha
16-02-23-24	San Martín de Laspra		Vivienda adosada		AMBIENTAL (A)	(*) sin ficha
16-02-23-25	San Martín de Laspra		Vivienda adosada		AMBIENTAL (A)	(*) sin ficha

DOCUMENTO DE APROBACION INICIAL (DAI) INDICE OTROS PATRIMONIOS

- 01 CAMINO DE SANTIAGO
- 02 QUINTANAS
- 03 PATRIMONIO MEDIO NATURAL
- 04 FUENTES Y LAVADEROS
- 05 YACIMIENTOS ARQUEOLÓGICOS

01 CAMINO DE SANTIAGO

IDENTIFICACIÓN Y LOCALIZACIÓN

Identificación: 1C

Nombre: Conjunto histórico del Camino de Santiago / Camino de la Costa

Parroquias: Quiloño, Laspra, Santiago del Monte.

SITUACIÓN JURÍDICA

Clasificación Urbanística: Diversos tipos de suelo (Suelo urbano, suelo urbanizable, suelo no urbanizable.)

Calificación Urbanística: Diversos tipos de suelo (Interés Agrario, Núcleo Rural, Especial Protección Vega, Suelo Urbano o Urbanizable, Interés Forestal y Genérico).

Otra Protección: Declarado Conjunto Histórico del Camino de Santiago (Ruta del Interior y Ruta de la Costa) por Resolución de 6 de abril de 1994, de la Consejería de Educación, Cultura, Deportes y Juventud, con categoría de Bien de Interés Cultural. La Resolución de 26 de noviembre de 1997, de la Consejería de Cultura, complementa la citada con anterioridad.

La citada condición de Bien de Interés Cultural lleva aparejada la delimitación de un entorno de protección, que en el caso que nos ocupa es de cien metros a ambos lados del trazado del camino.

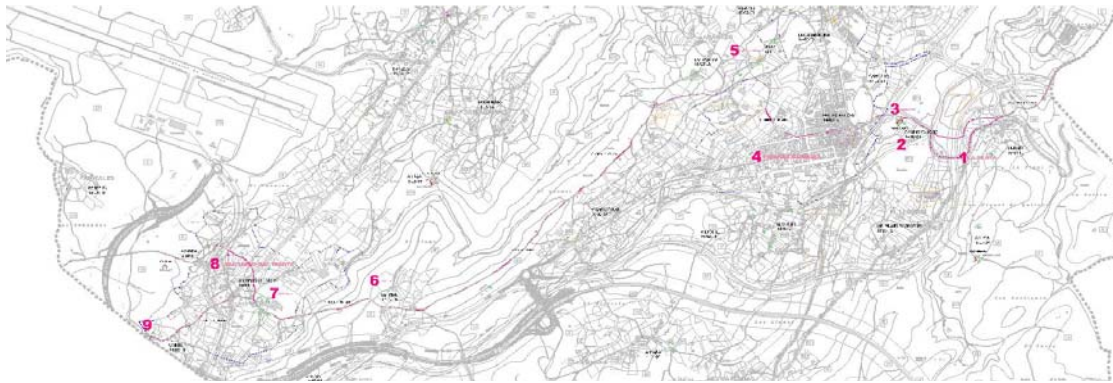
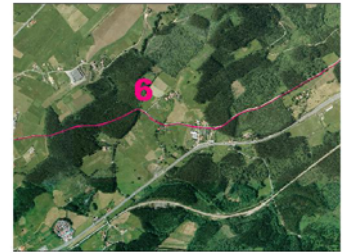

CARACTERÍSTICAS

Descripción Histórico – Artística:

El Camino de Santiago en Castrillón se corresponde con la ruta de la Costa. Este tramo proviene de San Cristóbal de Entreviñas (Avilés) y nada más entrar en el concejo gira hacia el S.O. por un camino pedrero que atraviesa la N-634 por un paso inferior bajando con pendiente constante la vaguada del arroyo de La Plata durante más de 1 kilómetro. Superado este valle empalma con la carretera AS-320 (Avilés-Piedras Blancas) en La Plata cruzando de nuevo la N-634 bajo un viaducto y el trazado del ferrocarril mediante un paso inferior a la altura de Pontón. En la zona de Trescasa se observa un tramo de unos 200 metros de trazado tradicional justo antes de alcanzar Piedras Blancas. Desde este punto se asciende hacia Villa donde continúa, girando hacia el S.O. por otro fragmento de unos 2.700 metros en buen estado con caja ancha y buen firme. A la altura de La Lloba el camino sube un monte para luego bajar a lo largo de 500 m. con fuerte pendiente perdiendo 75 m de altura. Cruza el arroyo Ferrería por un puente de nueva fábrica y alcanza Ventaniella por un camino terrero. Tras un fragmento asfaltado cruza la antigua carretera del Aeropuerto hasta El Cuelpo, zona en el que trazado ha sido repuesto sobre la Autovía A-8 del Cantábrico que cruza mediante un paso superior.

Entorno:

El Camino discurre por un conjunto heterogéneo tanto de medio natural como de concentraciones de edificaciones, que van desde pequeñas agrupaciones agrícolas a conjuntos urbanos fuertemente consolidados, y en el que se están produciendo transformaciones tanto de los tipos tradicionales de ocupación del territorio como de las tipologías de la edificación.



1 / La Plata



2 / Ventorrillo



3 / Quiloño



4 / Piedras Blancas



5 / Villar de abajo



6 / La Lloba



7 / Ventaniella



8 / Santiago del Monte



9 / El Cuelpo

INDICE DE PLANOS FICHA CAMINO DE SANTIAGO

- CS1.- PLANO DE INFORMACIÓN Y LOCALIZACIÓN GENERAL
- CS2.- PLANO DE INFORMACIÓN Y LOCALIZACIÓN PARCIAL 1
- CS3.- PLANO DE INFORMACIÓN Y LOCALIZACIÓN PARCIAL 2

ÍNDICE DE QUINTANAS

01	Bellay
02	Bujandi
03	Calín
04	El Cascayo
05	Ferralgo
06	La Alvarina
07	La Marrubia
08	La Machuquera
09	La Ramera de Arriba
10	La Salguera
11	La Siega
12	Lago
13	Las Vinadas
14	Meruxeras
15	Quiloño
16	Sala
17	La Pedregosa

El Plan General de Ordenación Urbana (PGOU 2000) contempla 23 agrupaciones rurales tipificadas como Quintanas que se enumeran a continuación:

Bellay
Bujandi
Calín
El Cascayo
Ferralgo
La Alvarina
La Marrubia
La Machuquera
La Ramera de Arriba
La Salguera
La Siega
Lago
Las Vinadas
Meruxeras
Quiloño
Sala
La Pedregosa
El Águila
El Reguero del Medio
El Riego
Elvas
Vinaquera

Un vez realizado el trabajo de campo y comprobado in-situ su interés patrimonial se ha incorporado un nuevo elemento en San Martín de Laspra (incluida en el tomo 3 .- fichas) y se ha prescindido, dado su condición impropia desde el punto de vista cultural las siguientes:

El Águila
El Reguero del Medio
El Riego
Elvas
Vinaquera



IDENTIFICACIÓN Y LOCALIZACIÓN

Identificación: 2C / Quintanas

Grado de Protección: AMBIENTAL (A)

Nombre: Bellay

Referencia Catastral: 33016A05500134

Parroquia: Santiago del Monte

Accesos: Carretera Municipal CT- 6

Coordenadas UTM: X: 255.076 Y: 4.826.594

Referencia Nomenclátor: 16-04-01

SITUACIÓN JURÍDICA

Clasificación Urbanística: Suelo no Urbanizable

Calificación Urbanística: Interés Agrario (IA)

Otra Protección:

Titularidad: Privada

CARACTERÍSTICAS

Elementos que constituyen el conjunto: Vivienda, cuadra y pajar, construcción auxiliar y potro de herrar.

Estado de conservación: Medio

Elementos discordantes: Canalones y bajantes. Carpinterías metálicas y modificación de vanos. Cubierta de fibrocemento en el potro de herrar.

Intervenciones y transformaciones: Rehabilitación interna de la vivienda incorporando forjados de hormigón. Renovación de carpinterías y revocos externos.

Descripción Histórico – Artística: Agrupación formada por una vivienda exenta de tipología tradicional de corredor entre muros cortafuegos y dos construcciones auxiliares, una de las cuales es una cuadra-pajar realizada en mampostería. La vivienda aparece como el elemento de mayor interés, conservando el volumen originario, además de un *potro de herrar* con armazón de madera.

Entorno: Zona de relieve plano y hábitat abierto, sin cierres verticales en los límites de fincas. Espacios inmediatos con frutales y huerto, rodeados de pastizales de diente y cultivos ganaderos. El acceso rodado actual se realiza a través de finca y es de reciente creación, mientras que vial original parece haber quedado en desuso.

Observaciones:

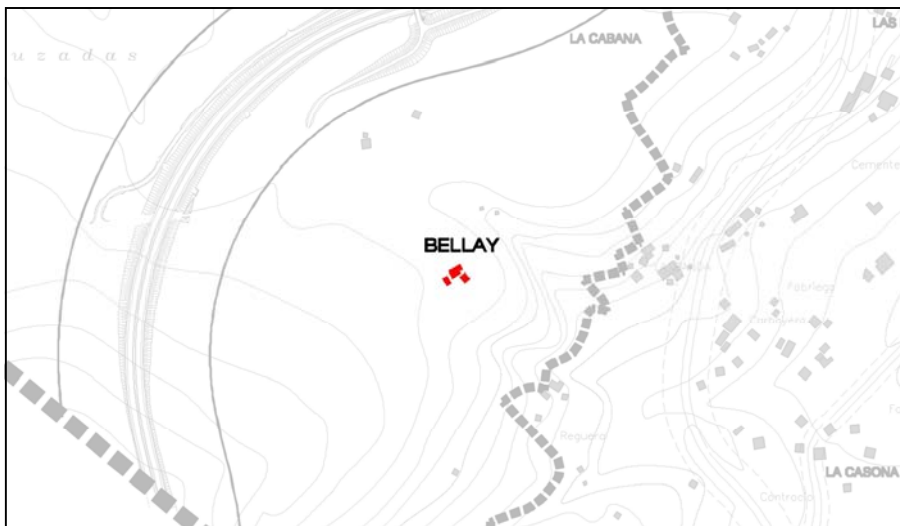



IDENTIFICACIÓN Y LOCALIZACIÓN

Identificación: 3C / Quintanas

Grado de Protección: PARCIAL (P)

Nombre: Bujandi

Referencia Catastral: 33016A07600040

Parroquia: Pillarno

Accesos: Carretera Municipal CT-2 hasta Moire y desvío a Bujandi.

Coordenadas UTM: X: 256.433 Y: 4.822.814

Referencia Nomenclátor: 16-06-02

SITUACIÓN JURÍDICA

Clasificación Urbanística: Suelo no Urbanizable

Calificación Urbanística: Especial Protección Paisajística (EPP)

Otra Protección:

Titularidad: Privada

CARACTERÍSTICAS

Elementos que constituyen el conjunto: Dos viviendas exentas, con cuadra-pajar. Dos hórreos, tendejón y construcciones auxiliares agrícolas.

Estado de conservación: Bueno.

Elementos discordantes: Casetas autoconstruidas con materiales prefabricados. Cableados y postes. Canalones y bajantes. Volumen agregado en la casa posterior. Ubicación de antenas. Eliminación de algunas cargas de mortero en la primera vivienda.

Intervenciones y transformaciones: Reforma de los corredores a galería a principios del siglo XX. Eliminación parcial de revocos de morteros. Adosamiento de volumen de uso agrario en la casa posterior.

Descripción Histórico – Artística: Conjunto formado por dos caserías con sus respectivas antojanas, mas evidente en la segunda casa donde este espacio muestra mayor independencia del vial público, aún permaneciendo abierto. La primera casa presenta cubierta a tres aguas, con galería volada y acristalada sobre la fachada y un buen empleo de la cantería. Cumbreira perpendicular a la fachada, enfrentada a la cual se sitúa una cuadra secundaria y un hórreo. La vivienda posterior utiliza galería entre almanques con la cuadra agregada lateralmente. La antojana queda delimitada por la fachada, el hórreo y las edificaciones complementarias.

Entorno: Emplazamiento en el borde del espacio montano, con orografía de pendientes suaves. Espacios agrarios dedicados a praderías con escasos cierres vegetales.

Observaciones:

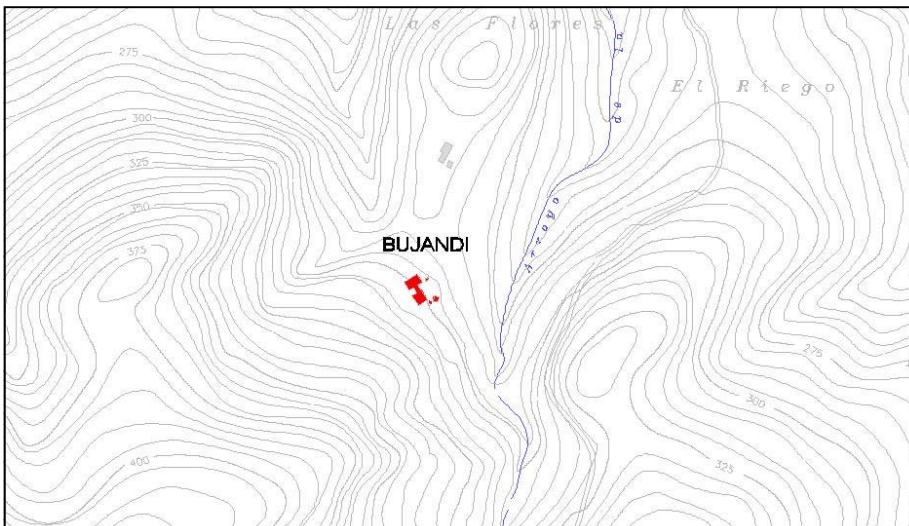



IDENTIFICACIÓN Y LOCALIZACIÓN

Identificación: 4C / Quintanas

Grado de Protección: PARCIAL (P)

Nombre: Calín

Referencia Catastral: 33016A06811116

Parroquia: Pillarno

Accesos: Carretera Municipal CT-2 y desvío hacia Pipe

Coordenadas UTM: X: 258.026 Y: 4.824.002

Referencia Nomenclátor: 16-06-16

SITUACIÓN JURÍDICA

Clasificación Urbanística: Suelo no Urbanizable

Calificación Urbanística: Interés Forestal (IF)

Otra Protección:

Titularidad: Privada

CARACTERÍSTICAS

Elementos que constituyen el conjunto: Dos viviendas, una panera, un hórreo y construcciones auxiliares.

Estado de conservación: Bueno.

Elementos discordantes: Cierres metálicos y de materiales prefabricados. Postes y cableados, canalones y bajantes. Caja de chimenea en la vivienda reconstruida. Casetas y tendejones de auto-construcción. Tonos de los revestimientos en la vivienda norte.

Intervenciones y transformaciones: La vivienda situada en la parte norte de la entidad ha sufrido una rehabilitación completa, con aumento del volumen original y alteraciones en los paramentos, vanos y carpinterías.

Descripción Histórico – Artística: Entidad constituida por dos viviendas adosadas y alineadas por un camino rural, con los dos graneros y algunas construcciones secundarias situadas al otro lado del vial. La primera vivienda obedece a un recrecido realizado en el periodo 1900-1920, con balcones con marcaciones de madera y uno de ellos situado bajo cubierta, rompiendo el alero e incorporándose al plano de la fachada. Consta de un portal con columnas y baranda calada de ladrillo macizo. La siguiente casa no reviste interés en su estado actual. La panera se sitúa sobre un cuerpo de dos plantas y ha incorporado recientemente un acceso interno. El núcleo debió ser originado por el desdoblamiento de una casería aislada durante la época moderna.

Entorno: Rellano emplazado en el margen de una vega, limitando con el pie de monte dedicado a cultivos forestales autóctonos. Algunos cultivos de frutales en la zona de pradería.

Observaciones:

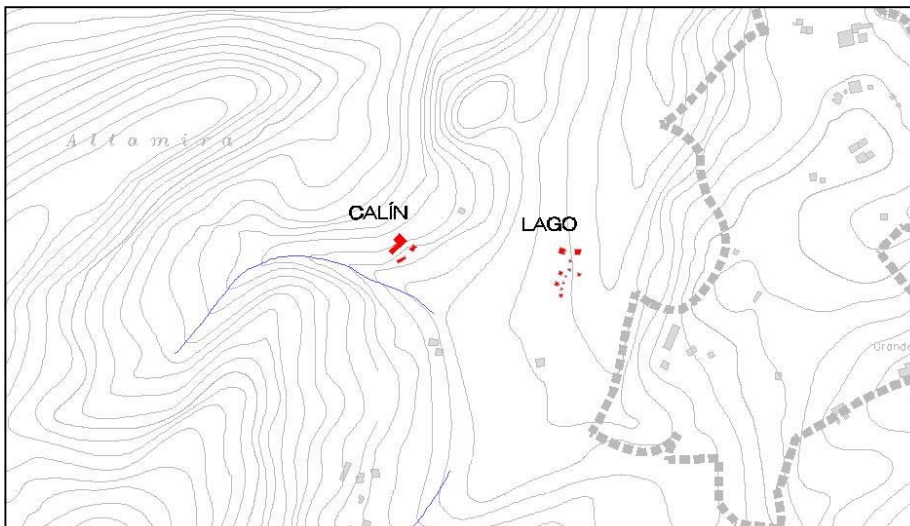



IDENTIFICACIÓN Y LOCALIZACIÓN

Identificación: 5C / Quintanas

Grado de Protección: AMBIENTAL (A)

Nombre: El Cascayo

Referencia Catastral: 33016A07200072

Parroquia: Pillarno

Accesos: Carretera Municipal CT-4 hasta Llorares, desvío hacia La Ramera de Arriba, y desvío hacia El Cascayo.

Coordenadas UTM: X: 255.889 Y: 4.823.231

Referencia Nomenclátor: 16-06-28

SITUACIÓN JURÍDICA

Clasificación Urbanística: Suelo no Urbanizable

Calificación Urbanística: Especial Protección Paisajística (EPP)

Otra Protección:

Titularidad: Privada

CARACTERÍSTICAS

Elementos que constituyen el conjunto: Dos viviendas, edificio de cuadra y pajar y panera.

Estado de conservación: Medio.

Elementos discordantes: Cableados, rejas y persianas en los vanos, plaquetas y gama de tonos en los revestimientos. Cubiertas de materiales industriales. Escalera externa de hormigón con baranda metálica.

Intervenciones y transformaciones: Posible construcción o reforma completa de la vivienda que ocupa la posición central hacia 1950. La otra vivienda conserva un mayor grado de integridad e interés y posiblemente ha sufrido reformas a principios del siglo XX, como el rasgado vertical de las ventanas.

Descripción Histórico – Artística: Conjunto de dos viviendas exentas y panera alineadas sobre el camino vecinal. La vivienda que ocupa la posición central responde a un modelo utilizado a mediados del siglo XX en caserías de cierta entidad, ejecutado aún por talleres locales, caracterizado por un volumen notable desarrollado en altura e incorporando características semiurbanas. La vivienda contigua, realizada en mampostería con recercados de sillería, ha sufrido reformas a comienzos del siglo XX como el rasgado vertical de los vanos o el añadido más tardío de la escalera externa. La cuadra cuenta con portal de acceso.

Entorno: Se encuentra emplazado en el borde de la línea del pie de monte, con cobertura forestal. El resto del espacio aparece dedicado a pastizales y cultivos forrajeros y pomaradas.

Observaciones:

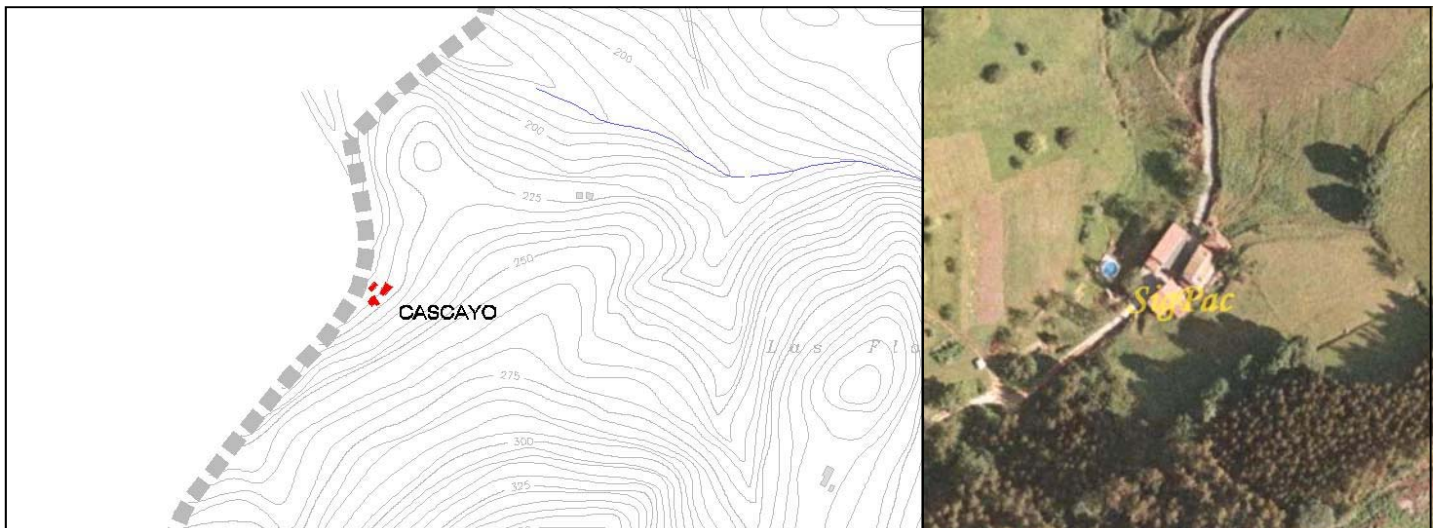



IDENTIFICACIÓN Y LOCALIZACIÓN

Identificación: 6C / Quintanas

Grado de Protección: AMBIENTAL (A)

Nombre: Ferralgo

Referencia Catastral: 33016A04400125

Parroquia: Quiloño

Accesos: Carretera AS-320 hasta La Plata y desvío a Ferralgo

Coordenadas UTM: X: 260.868 Y: 4.826.643

Referencia Nomenclátor: 16-07-09



SITUACIÓN JURÍDICA

Clasificación Urbanística: Suelo no Urbanizable

Calificación Urbanística: Interés Agrario (IA)

Otra Protección:

Titularidad: Privada

CARACTERÍSTICAS

Elementos que constituyen el conjunto: Cuatro viviendas, una panera y un hórreo, naves y construcciones auxiliares ganaderas.

Estado de conservación: Medio.

Elementos discordantes: Materiales prefabricados en varias construcciones adosadas a las viviendas. Cierres metálicos. Volumetría sobredimensionada en la cubierta de la vivienda rehabilitada.

Intervenciones y transformaciones: Reconstrucción íntegra del interior y la cubierta de la vivienda situada al extremo sur, la única ocupada. Eliminación de cierres vegetales en los espacios contiguos al caserío, con aplicación de concentración parcelaria en las parcelas cercanas. Cerramiento del acceso originario al núcleo, desde el norte. Cerramiento del acceso viario actual, de nueva creación.

Descripción Histórico – Artística: Conjunto con desarrollo concéntrico de cuatro viviendas exentas con varias construcciones dedicadas a cuadra y pajar inmediatas en mampostería. Actualmente tienen un uso auxiliar de la única vivienda habitada, que corresponde a una explotación ganadera con las instalaciones situadas en los márgenes del núcleo. La vivienda rehabilitada es de planta rectangular con cubierta en pabellón y corredor sobre la fachada, con recercados de sillería de buena calidad en los huecos. La vivienda contigua al sur presenta galería frontal con cubierta piramidal (fines del S. XIX). Otra vivienda de dos plantas con balcones y enmarcaciones de madera, de carácter modesto, ocupa la cota superior. En espacio central se haya una casa económica de una planta y tipología urbana, construida con ladrillo revocado.

Entorno: Praderías y pastizales abiertos, con relieve plano. Instalaciones de explotación ganadera situadas en el borde del núcleo dos naves principales. Espacio forestal en el límite norte, con mayores pendientes.

Observaciones:

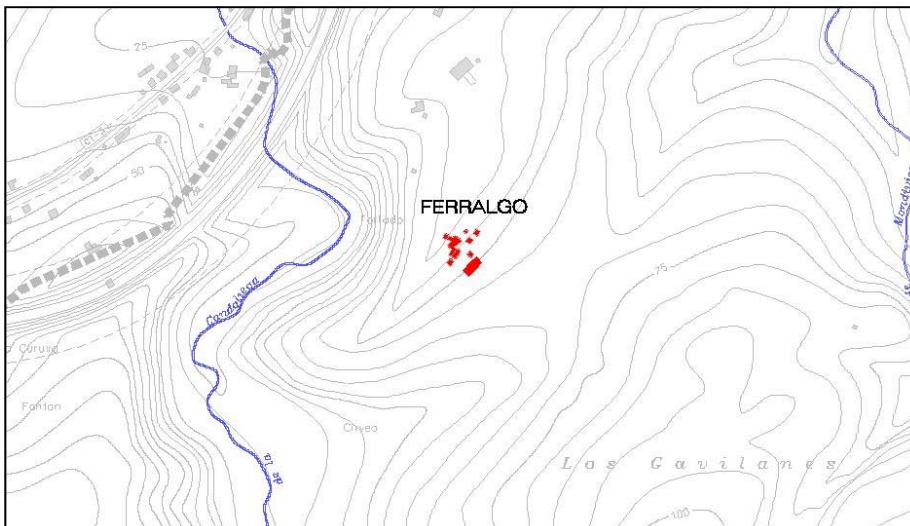



IDENTIFICACIÓN Y LOCALIZACIÓN

Identificación: 7C / Quintanas

Grado de Protección: PARCIAL (P)

Nombre: La Alvarina

Referencia Catastral: 33016A06900211 y 33016A06900137

Parroquia: Pillarno

Accesos: Carretera Municipal CT-2 hasta Moire y desvío a Alvarina

Coordenadas UTM: X: 258.074 Y: 4.823.422

Referencia Nomenclátor: 16-06-29

SITUACIÓN JURÍDICA

Clasificación Urbanística: Suelo no Urbanizable

Calificación Urbanística: Interés Agrario

Otra Protección:

Titularidad: Privada

CARACTERÍSTICAS

Elementos que constituyen el conjunto: Tres viviendas, panera, dos cuadras, pajar, casetas, garaje y construcciones auxiliares. Lavadero.

Estado de conservación: Bueno.

Elementos discordantes: Depósito de materiales industriales cercano. Materiales y tipología de la vivienda reconstruida (teja de hormigón, vanos), cubierta de fibrocemento en garaje y algunas de las construcciones auxiliares. Cableados y postes, canalones y bajantes. Ubicación de antenas.

Intervenciones y transformaciones: Reconstrucción completa de la vivienda adosada al sur, conservando algunos recercados originarios de sillería en los huecos, así como la volumetría preexistente.

Descripción Histórico – Artística: Núcleo formado por una alineación de dos viviendas, cuadra y pajar además de una vivienda exenta y una panera situadas enfrente. Espacio abierto bien conservado frente a la línea de fachadas. La casa agregada al extremo norte ofrece un mayor interés, contando con corredor volado y cuadra y pajar anexos, con paramentos de mampostería revocada y cantería en los vanos, con la disposición tradicional de cubierta a dos aguas con cumbrera paralela a la fachada. La tercera vivienda, exenta y de tipo urbano, esta edificada de nueva planta en torno a 1930, contando con antojana abierta. Consta de un volumen con hastial en ala recortada sobre fachada con arco rebajado de obra. Emplea aleros de madera y enfoscados recreando sillares en los huecos.

Entorno: Predominan las superficies de praderías abiertas sin cierres verticales, con algunas plantaciones de árboles frutales.

Observaciones:

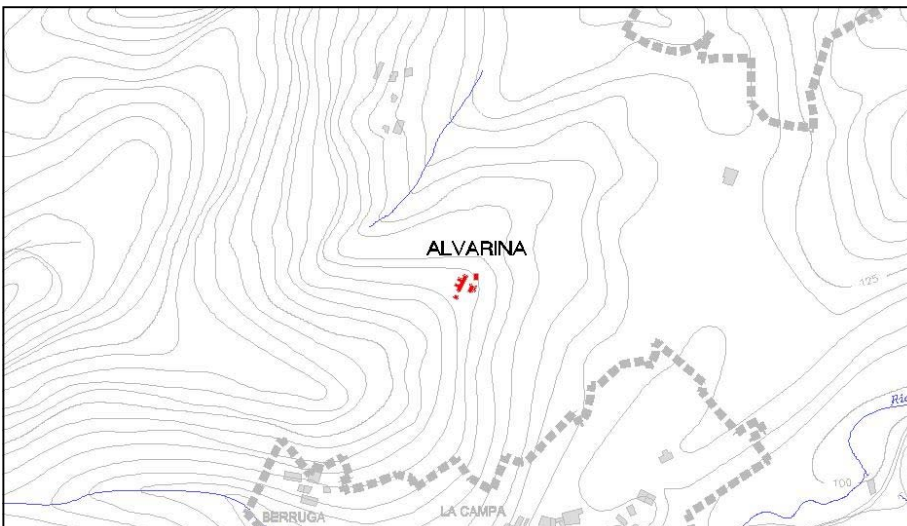



IDENTIFICACIÓN Y LOCALIZACIÓN

Identificación: 8C / Quintanas

Grado de Protección: AMBIENTAL (A)

Nombre: La Marrubia

Referencia Catastral: 33016A07600095, 33016A07600098, 33016A07600097 y 33016A07600101

Parroquia: Pillarno

Accesos: Carretera Municipal CT-2 hasta Moire, desvío hacia Pulide y desvío hacia La Marrubia

Coordenadas UTM: X: 256.262 Y: 4.822.062

Referencia Nomenclátor: 16-06-17

SITUACIÓN JURÍDICA

Clasificación Urbanística: Suelo no Urbanizable

Calificación Urbanística: Especial Protección Paisajística (EPP)

Otra Protección:

Titularidad: Privada

CARACTERÍSTICAS

Elementos que constituyen el conjunto: Tres viviendas, una panera y construcciones auxiliares de uso agrario.

Estado de conservación: Medio

Elementos discordantes: Cubierta de fibrocemento y modificación de volumen y vanos en el edificio situado en el extremo oeste.

Intervenciones y transformaciones: Recrecido de volumen y planta y reforma de los vanos en el edificio situado en la parte oeste del núcleo, realizado en la década de 1950. Instalación de cebaderos para el ganado en la finca inmediata.

Descripción Histórico – Artística: Conjunto formado por un grupo de tres viviendas y panera ordenadas linealmente en torno a un camino, siguiendo las curvas de nivel. La vivienda de mayor interés es la que ocupa la posición central, contando con corredor entre muros cortafuegos, cubierta a dos aguas y perfil con hastial asimétrico, con una sola altura en la trasera emplazada contraterreno. El núcleo se sitúa en un pequeño rellano entre dos planos de pendientes. Entidad posiblemente formada como pueblo o braña de invierno, dentro de un ciclo de trashumancia anual de radio largo.

Entorno: Pastizales de diente rodeados de terrenos forestales arbolados y de monte bajo, con pendientes superiores al 30% en la zona inmediata al sur del núcleo. Algunas fincas en estado de abandono.

Observaciones:

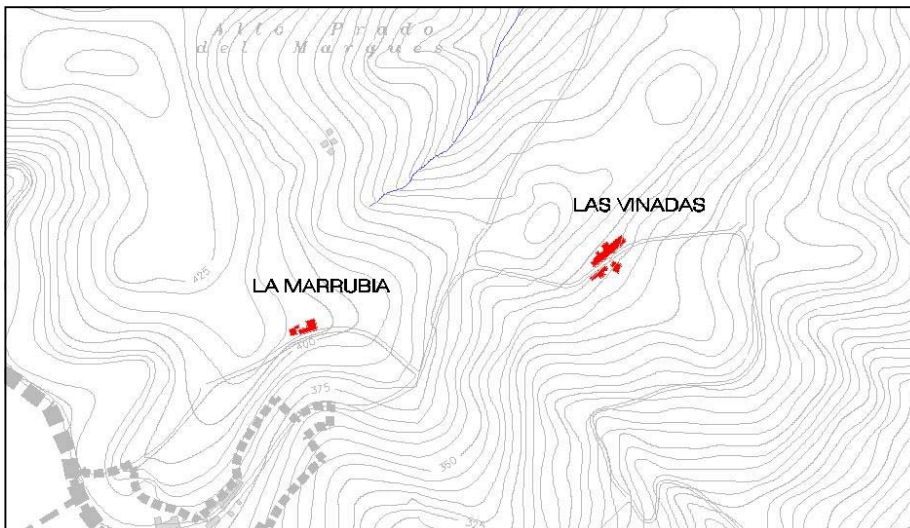



IDENTIFICACIÓN Y LOCALIZACIÓN

Identificación: 9C / Quintanas

Grado de Protección: PARCIAL (P)

Nombre: La Machuquera

Referencia Catastral: 33016A05800086 y 33016A05800087

Parroquia: Pillarno

Accesos: Carretera Municipal CT-2

Coordenadas UTM: X: 259.173 Y: 4.824.945

Referencia Nomenclátor: 16-06-12



SITUACIÓN JURÍDICA

Clasificación Urbanística: Suelo no Urbanizable

Calificación Urbanística: Interés Forestal (IF)

Otra Protección:

Titularidad: Privada

CARACTERÍSTICAS

Elementos que constituyen el conjunto: Cinco viviendas, una cuadra, panera, tendejón, caseta y construcciones auxiliares ganaderas.

Estado de conservación: Bueno.

Elementos discordantes: Gama de tonos en revestimientos, canalones y bajantes, huecos alterados y carpinterías industriales en las dos viviendas adosadas en el extremo norte de la alineación. Postes y cableados. Garaje construido con elementos industriales.

Intervenciones y transformaciones: Las dos casas adosadas al norte han sufrido una reconstrucción completa, perdiendo la caracterización propia de las construcciones tradicionales en fachadas, vanos, carpinterías, remates y cubiertas, si bien el volumen no ha sobrepasado el preexistente.

Descripción Histórico – Artística: Caserío organizado de forma lineal en torno al antiguo eje viario, actualmente desviado. Espacio laxo en torno a las casas adosadas, bien conservado al no haber sufrido pavimentaciones ni asfaltados masivos. En el extremo sur una primera vivienda exenta obedece a un recedido realizado en torno a 1910 sobre una vivienda anterior con huecos enmarcados en sillería, a la que se añade una planta una planta con balcones verticales y rejería de fundición. A continuación se sitúan tres viviendas adosadas, de las cuales presenta interés la primera, con corredor entre muros y cubierta a tres aguas con bufarda. Conserva un buen nivel de integridad en estructura, vanos y cubierta. Enfrente se localiza una panera del siglo XVIII y una cuadra de mampostería. Disociado del núcleo principal aparece una vivienda actual y construcciones ganaderas.

Entorno: Localización en un borde de vega situado a pie de monte con cobertura forestal. Praderías y cultivos forrajeros en la vega inmediata, sin cierres verticales. Huertos y frutales en zonas inmediatas. Cierres en algún predio con seto o muro bajo de piedra.

Observaciones:





IDENTIFICACIÓN Y LOCALIZACIÓN

Identificación: 10C / Quintanas

Grado de Protección: PARCIAL (P)

Nombre: La Ramera de Arriba

Referencia Catastral: 33016A07100045, 33016A07100036, 33016A07100043, 33013A07000024, 33016A 07000066, 33016A07000065, 3301607000025 y 3301607100037

Parroquia: Pillarno

Accesos: Carretera Municipal CT-4 hasta Llorares, desvío a La Ramera de Abajo, y desvío a La Ramera de Arriba

Coordenadas UTM: X: 256.617 Y: 4.823.974

Referencia Nomenclátor: 16-06-18

SITUACIÓN JURÍDICA

Clasificación Urbanística: Suelo no Urbanizable

Calificación Urbanística: Interés Forestal (IF)

Otra Protección:

Titularidad: Privada

CARACTERÍSTICAS

Elementos que constituyen el conjunto: Cuatro viviendas (una disociada), tres hórreos y una patera. Construcción de cuadra-pajar exenta.

Estado de conservación: Regular.

Elementos discordantes: Revestimientos de plaquetas y azulejos. Postes y cableados. Ubicación de antenas. Casetas y anexos autoconstruidos. Canalones y bajantes. Cubiertas con teja de hormigón.

Intervenciones y transformaciones: Las viviendas situadas en los dos extremos están notablemente desvirtuadas, con reformas estructurales. Es posible que se trate de construcciones de nueva planta posteriores a 1940, sustituyendo a edificios anteriores.

Descripción Histórico – Artística: Núcleo organizado en torno a un vial, que ha quedado relegado al desviarse el mismo a una cota superior. Los dos ejemplos de mayor valor ocupan la parte central de la alineación. Se trata de dos casas con corredor volado enfrentadas a la hilera de hórreos siguiendo la disposición tradicional, si bien la situada mas al sur presenta un agregado de una planta sin interés. En la parte norte del núcleo se localiza un buen ejemplo de cuadra-pajar, con gran vuelo de alero en el hastial lateral que protege el acceso al henil. La disposición en el plano de este tipo de asentamiento está considerada de origen medieval.

Entorno: Cota superior del terrazgo articulado en cortinas, reutilizado para praderías actualmente, si bien aún se cultivan varias hojas. Plantaciones aisladas de árboles frutales. Pie de monte cercano.

Observaciones:





IDENTIFICACIÓN Y LOCALIZACIÓN

Identificación: 11C / Quintanas

Grado de Protección: AMBIENTAL (A)

Nombre: La Salguera

Referencia Catastral: 33016A07600001, 33016A07600003 y 33016A07200109

Parroquia: Pillarno

Accesos: Carretera Municipal CT-2 hasta Moire y desvío a La Salguera.

Coordenadas UTM: X: 255.695 Y: 4.822.859

Referencia Nomenclátor: 16-06-23

SITUACIÓN JURÍDICA

Clasificación Urbanística: Suelo no Urbanizable

Calificación Urbanística: Especial Protección Paisajística (EPP)

Otra Protección:

Titularidad: Privada

CARACTERÍSTICAS

Elementos que constituyen el conjunto: Dos viviendas adosadas y una exenta. Dos hórreos y construcciones agrarias complementarias. Lavadero.

Estado de conservación: Regular.

Elementos discordantes: Persianas en el plano de fachada y carpintería de aluminio. Alteración de vanos. Construcciones complementarias de prefabricados de hormigón. Postes y cableados. Canales. Cubiertas de fibrocemento

Intervenciones y transformaciones: Construcciones auxiliares de uso ganadero. Reforma o construcción de nueva planta de la vivienda exenta, en torno a 1940. Construcción de mampostería en estado de ruina frente a las viviendas adosadas (posible cuadra).

Descripción Histórico – Artística: Conjunto de tres viviendas, dos de ellas adosadas, ordenadas linealmente por un camino rural. Dos hórreos, de los cuales que el ocupa el espacio central corresponde al último tercio del siglo XVIII. Las dos viviendas de corredor adosadas en medianera son las que ofrecen un mayor interés, correspondiendo a un periodo constructivo anterior a 1870. Presentan fachada con corredor de barrote torneado embebido entre muros cortafuegos, con buen nivel de integridad y alteraciones reducidas a alguna reforma en los vanos. Al igual que otros núcleos dobles de poblamiento intercalar, el origen el suele estar en desdoblamiento de caserías aisladas preexistentes durante la época moderna (Siglos XVI-XVIII) e incluso en el siglo XIX. En otros ejemplos menos frecuentes se debe a la reducción de tamaño de núcleos que habían tenido mas de tres viviendas.

Entorno: Praderías y pastizales de diente. Terrenos forestales. Orografía suave en la zona inmediata. Rellano situado a media ladera, con un collado al este que comunica con otra cuenca fluvial.

Observaciones:

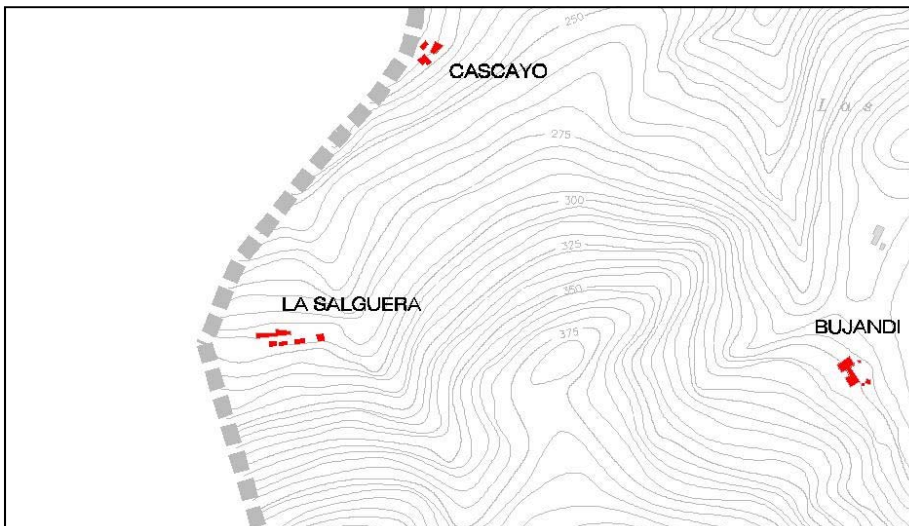



IDENTIFICACIÓN Y LOCALIZACIÓN

Identificación: 12C / Quintanas

Grado de Protección: PARCIAL (P)

Nombre: La Siega

Referencia Catastral: 33016A0340001 y 33016A03200186

Parroquia: Naveces

Accesos: Carretera Municipal CT-1 hasta Naveces y desvío a La Siega

Coordenadas UTM: X: 256.986 Y: 4.827.198

Referencia Nomenclátor: 16-05-16

SITUACIÓN JURÍDICA

Clasificación Urbanística: Suelo no Urbanizable

Calificación Urbanística: Especial Protección Vega (EPV)

Otra Protección:

Titularidad: Privada

CARACTERÍSTICAS

Elementos que constituyen el conjunto: Cinco viviendas y tres hórreos. Edificio de cuadra-pajar. Paramentos y presa de molino de agua. Tendejón ganadero. Antojanas abiertas.

Estado de conservación: Regular.

Elementos discordantes: Agregación espontánea de volúmenes (parte posterior de la vivienda del molino). Carpinterías metálicas. Cableados y postes. Canalones. Revestimientos plásticos.

Intervenciones y transformaciones: Cerramiento de dos corredores, en un caso convertido en galería entre dos cuerpos (en torno a 1930), mientras que en la vivienda situada en el extremo norte ha sido tabicado desvirtuando la fachada. La vivienda del molino ha recibido agregaciones de volúmenes en la trasera que devalúan la edificación. El vial norte que rodea el núcleo es de origen reciente.

Descripción Histórico – Artística: Núcleo formado por cinco viviendas dispuestas escalonadas en torno al vial, con cuadras y heniles anexos o inmediatos. Hórreos en paralelo a las fachadas. Morfología del asentamiento propia de entidades de génesis medieval. El molino se haya reducido a restos de los paramentos si bien poseen un interés relevante por su ubicación en el caserío. Resulta notable la vivienda de galería entre dos cuerpos y muros cortafuegos, así como su contigua con corredor volado de barrote torneado. También es destacable por su conservación una cuadra-pajar con portal abierto entre muros.

Entorno: Buena conservación de los espacios comunes, tanto de las antojanas como de los espacios públicos y los márgenes fluviales, que se encuentran libres de escollera, rellenos y pavimentaciones masivas. Situación en un rellano en borde de vega y de zona forestal.

Observaciones:

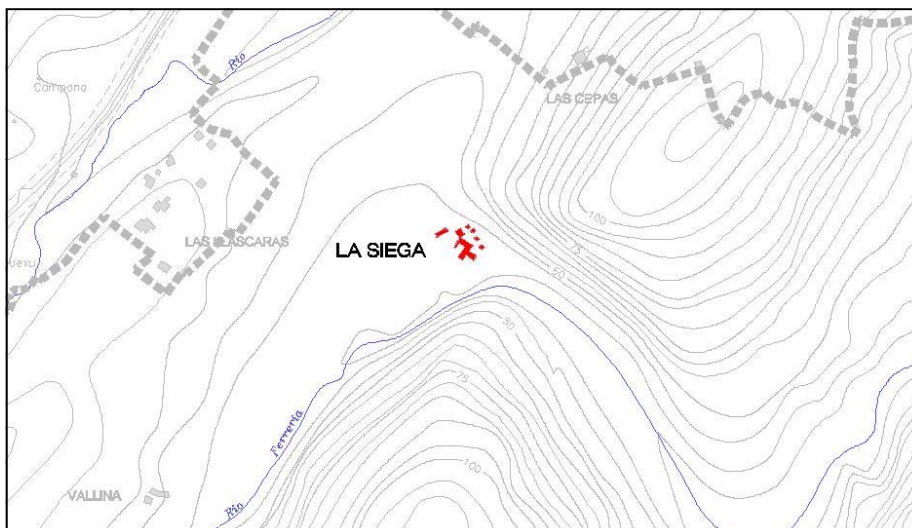



IDENTIFICACIÓN Y LOCALIZACIÓN

Identificación: 13C / Quintanas

Grado de Protección: PARCIAL (P)

Nombre: Lago

Referencia Catastral: 33016A06800071, 33016A06800029, 33016A06800030, 33016A06800031, 33016A06800032, 33016A06800033, 33016A06800075 y 33016A06800074

Parroquia: Pillarno

Accesos: Carretera Municipal CT-2 y desvío hacia Pipe.

Coordenadas UTM: X: 258.241 Y: 4.823.962

Referencia Nomenclátor: 16-06-16



SITUACIÓN JURÍDICA

Clasificación Urbanística: Suelo no Urbanizable

Calificación Urbanística: Interés Forestal (IF)

Otra Protección:

Titularidad: Privada

CARACTERÍSTICAS

Elementos que constituyen el conjunto: Cinco viviendas exentas y dos hórreos. Construcciones complementarias.

Estado de conservación: Regular.

Elementos discordantes: Edificación de casetas de aperos en la vega. Cerramientos verticales entre predios con prefabricados de hormigón. Cableados, postes y canalones. Gammas de tonos y revestimientos en las viviendas renovadas. Depósitos de materiales diversos y escombros.

Intervenciones y transformaciones: Derribo, hacia el año 2004, de un hórreo arcaico con decoración policromada en los liños. Varias construcciones complementarias y cerramientos verticales edificados en suelo de vega durante los últimos años.

Descripción Histórico – Artística: El asentamiento histórico se conformó como una agrupación de cuatro antojanas abiertas organizadas en torno al vial local con espacios laxos de uso común. En las cortinas de terrazgo cercanas a las viviendas, convertidas en praderías, se produjo recientemente la parcelación con cerramientos. Se dan dos buenos ejemplos de corredor volado y entre muros. La vivienda terrena del extremo sur, está edificada hacia 1910 con muros de ladrillo macizo y huecos verticales, siguiendo parámetros urbanos. Resultan de valor por su grado de integridad los cuerpos inferiores de los hórreos y sus espacios inmediatos

Entorno: Espacio en suelo de vega, de relieves planos. Predominio de praderías abiertas sin cerramientos en altura. Hacia el pie de monte, con mayor pendiente aparecen cierres vegetales entre fincas y algunas plantaciones de árboles frutales.

Observaciones:

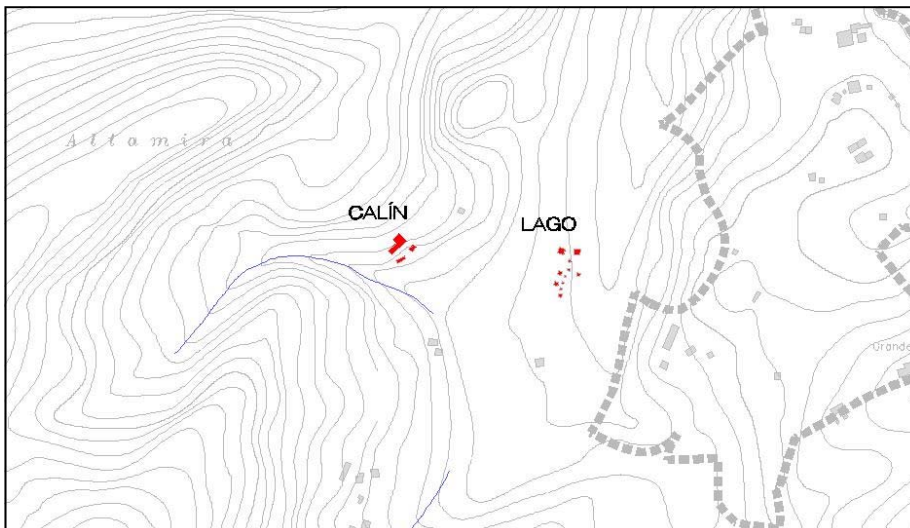



IDENTIFICACIÓN Y LOCALIZACIÓN

Identificación: 14C / Quintanas

Grado de Protección: AMBIENTAL (A)

Nombre: Las Vinadas

Referencia Catastral: 33016A07500009, 33016A07500008 y 33016A07700078

Parroquia: Pillarno

Accesos: Carretera Municipal CT-2 hasta Moire y desvío a Las Vinadas

Coordenadas UTM: X: 256.653 Y: 4.822.145

Referencia Nomenclátor: 16-06-17



SITUACIÓN JURÍDICA

Clasificación Urbanística: Suelo no Urbanizable

Calificación Urbanística: Especial Protección Paisajística (EPP)

Otra Protección:

Titularidad: Privada

CARACTERÍSTICAS

Elementos que constituyen el conjunto: Seis viviendas, algunas con cuadra-pajar. Dos hórreos. Un edificio de cuadra-pajar.

Estado de conservación: Regular.

Elementos discordantes: Revestimientos con plaquetas y azulejos. Persianas y carpinterías industriales. Cierres de antojana con prefabricados de hormigón y rejería. Encalado de muros de contención. Barandas metálicas en patín. Persianas.

Intervenciones y transformaciones: Reconstrucción completa de la primera vivienda, en extremo sur de la alineación.

Descripción Histórico – Artística: Núcleo ordenado en torno a un eje viario, con las casas agregadas en medianera, revistiendo mayor interés las dos centrales con galería volada de madera y vanos de cantería, conservando cierta integridad estructural. La parte sur del vial la ocupan construcciones agrarias, reformadas en ocasiones, con paramentos de ladrillo macizo. Las dos últimas casas al norte responden a tipos urbanos de la década de 1940.

Entorno: Ladera de pendientes acusadas, en algún punto superiores al 30%, con notable vitalidad de los usos agrarios, especialmente pastizales y cultivos forrajeros. La división de predios se realiza sin cierres verticales apreciables. Un gran espacio forestal se sitúa al norte, con cultivos de eucalip-tos.

Observaciones:

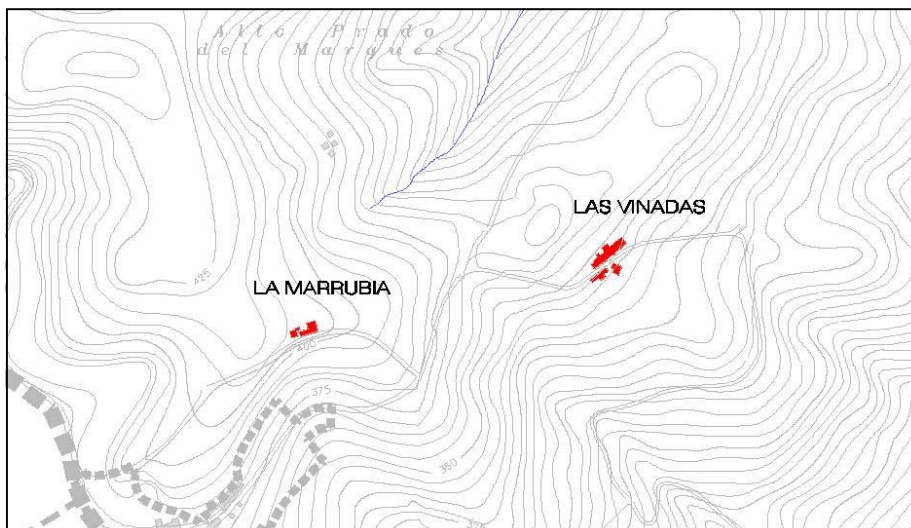



IDENTIFICACIÓN Y LOCALIZACIÓN

Identificación: 15C / Quintanas

Grado de Protección: PARCIAL (P)

Nombre: Meruxeras

Referencia Catastral: 33016A06800047, 33016A06800046, 33016A06800048, 33016A06800049, 33016A06800051, 33016A06800052, 33016A06800053, 33016A05700092

Parroquia: Pillarno

Accesos: Carretera Municipal CT-4 hasta Las Bárzanas y desvío a Las Meruxeras

Coordenadas UTM: X: 258.332 Y: 4.824.530

Referencia Nomenclátor: 16-06-16

SITUACIÓN JURÍDICA

Clasificación Urbanística: Suelo no Urbanizable

Calificación Urbanística: Interés Forestal

Otra Protección:

Titularidad: Privada

CARACTERÍSTICAS

Elementos que constituyen el conjunto: Cuatro viviendas, algunas con cuadra-pajar anexo, una panera y un hórreo, construcciones complementarias y lavadero cubierto.

Estado de conservación: Bueno.

Elementos discordantes: Volumen rematado en terraza anexo a la panera, así como el como el patín y los revestimientos del volumen inferior. Plaquetas de interior el revestimiento de fachada en la segunda vivienda.

Intervenciones y transformaciones: La principal alteración reside en el conjunto vinculado a la panera exenta, posiblemente procedente de traslado y sobreelevada en un cuerpo de tres plantas. Otras reformas negativas son de fácil reversibilidad, como el azulejado de fachadas o los cerramientos con prefabricados de fincas y antojanas.

Descripción Histórico – Artística: Núcleo formado por cuatro viviendas intercaladas con espacios laxos dispuestas en torno al vial local. Desde el acceso sur, la primera responde al tipo de corredor entre cortafuegos, con cuadra-pajar anexo y dos vertientes en línea con la fachada, datando de 1830-1860. Tiene un notable grado de integridad, con buen uso de la cantería, la carpintería enrasada con la fachada, y aleros desarrollados. La segunda vivienda (hacia 1910), es de tipo semiurbano, con planta y habitación de bajocubierta, provista de casetón rompiendo el alero y continuando el plano de fachada. La tercera vivienda es de un volumen notable, con galería entre dos cuerpos, y cumbra en paralelo a la fachada, con vanos verticales regularizados, datando del periodo 1890-1920.

Entorno: Emplazamiento a media ladera, en zona de praderías con algunos cierres vegetales. Huertas y cultivos de frutales. Espacios forestales en un cinturón mas alejado.

Observaciones:

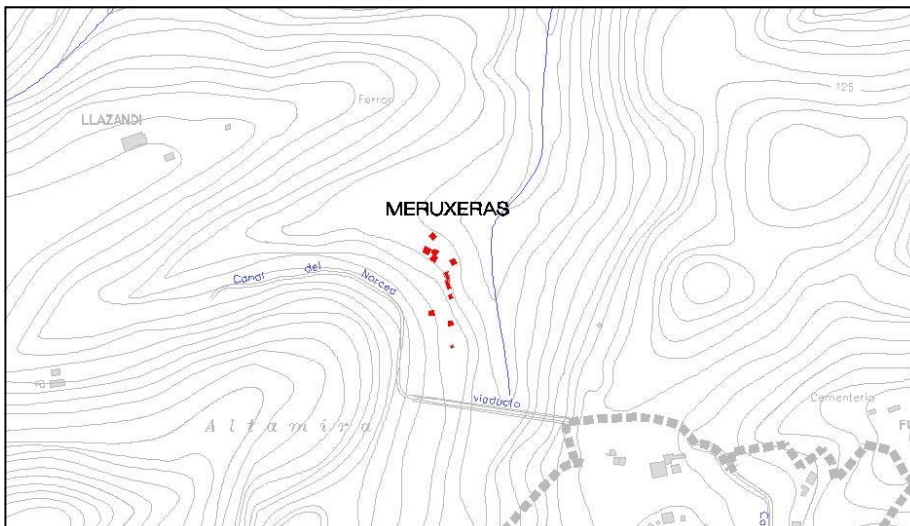



IDENTIFICACIÓN Y LOCALIZACIÓN

Identificación: 16C / Quintanas

Grado de Protección: PARCIAL (P)

Nombre: Quiloño

Referencia Catastral: 33016A04100008, 33016A04100009, 33016A04100005, 33016A04100006

Parroquia: Laspra

Accesos: Carretera Nacional N-632

Coordenadas UTM: X: 260.312 Y: 4.827.617

Referencia Nomenclátor: 16-02-24

SITUACIÓN JURÍDICA

Clasificación Urbanística: Suelo no Urbanizable

Calificación Urbanística: Especial Protección Vega (EPV)

Otra Protección:

Titularidad: Privada

CARACTERÍSTICAS

Elementos que constituyen el conjunto: Cuatro viviendas, dos paneras y dos hórreos, construcciones complementarias. Tres antojanas abiertas y una cerrada. Espacio inmediato de huerto y frutales a ambos lados de la alineación.

Estado de conservación: Regular.

Elementos discordantes: Canalones y bajantes. Cableados. Gama de tonos en el revestimiento (en la vivienda central de las adosadas).

Intervenciones y transformaciones: Reconstrucción completa de la vivienda norte de las adosadas. Fachada de la segunda casa adosada reformada con regularización de los vanos, y posibles reformas estructurales y en planta, teniendo en cuenta su actual acceso con puerta orientada al noroeste (hacia 1940-1950).

Descripción Histórico – Artística: La vivienda norte de las tres adosadas en hilera ha sufrido una reconstrucción completa, perviviendo escasos elementos de la construcción anterior. La vivienda exenta, con antojana delimitada por muro de piedra, es de origen reciente si bien sustituye a una anterior. Las demás viviendas ofrecen mayor interés, conservando parcialmente los valores originales, especialmente la situada en el extremo sur, en cuanto a los huecos y recercados de cantería, paramentos y estructura. La morfología del plano del asentamiento es de tipo medieval.

Entorno: El núcleo se localiza sobre el camino de Santiago, en un pequeño promontorio que domina la vega inmediata, dedicada a praderías y frutales. La carretera N-632 transcurre en las inmediaciones.

Observaciones:

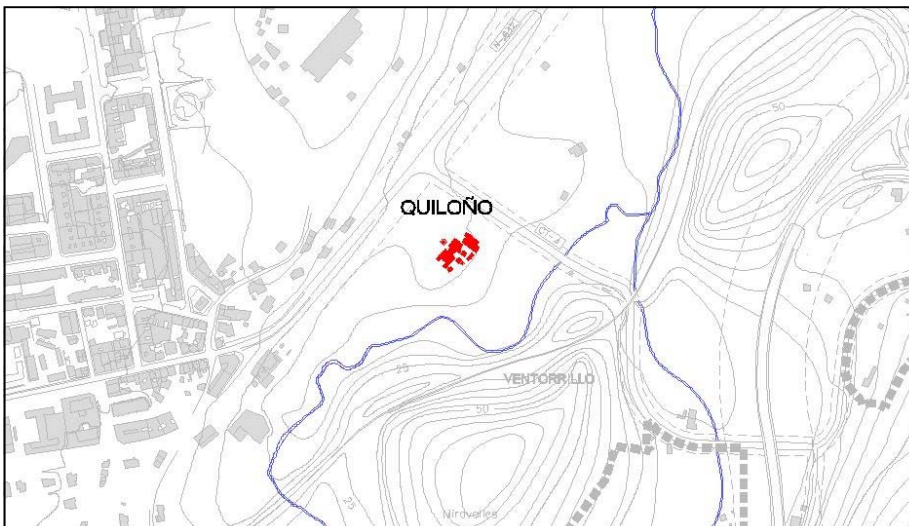



IDENTIFICACIÓN Y LOCALIZACIÓN

Identificación: 17C / Quintanas

Grado de Protección: AMBIENTAL (A)

Nombre: Sala

Referencia Catastral: 33016A07900177, 33016A07900157 y 33016A07900158

Parroquia: Pillarno

Accesos: Carretera Municipal CT-2 hasta Moire y desvío hacia Sala

Coordenadas UTM: X: 258.116 Y: 4.822.562

Referencia Nomenclátor: 16-06-14

SITUACIÓN JURÍDICA

Clasificación Urbanística: Suelo no Urbanizable

Calificación Urbanística: Especial Protección Paisajística (EPP)

Otra Protección:

Titularidad: Privada

CARACTERÍSTICAS

Elementos que constituyen el conjunto: Cuatro viviendas, tres de ellas con cuadra-pajar anexo. Una panera, un hórreo, una antojana cerrada y una construcción auxiliar.

Estado de conservación: Regular.

Elementos discordantes: Plaquetas y azulejados en revestimientos. Visera de chapa en la segunda vivienda. Carpintería metálica en cierres y vanos. Cierres de prefabricados. Canalones. Espacio con terraza anexo a la panera. Postes y cableados.

Intervenciones y transformaciones: La primera vivienda ha sufrido una reconstrucción completa. La segunda casa incorpora una visera de material industrial protegiendo el acceso, apoyada sobre pies metálicos. Las últimas viviendas al norte del núcleo presentan recrecidos o reformas realizados hacia 1930-1940.

Descripción Histórico – Artística: Núcleo situado a media ladera ordenado linealmente en torno a un vial. La segunda vivienda desde el acceso situado al sur presenta dos alturas y se haya emplazada en talud, con el acceso en la segunda planta. Se trata de una construcción de carácter urbano realizada hacia 1930, con fachada regularizada con huecos verticales y balcón posterior. Las dos casas al norte del núcleo son de carácter mas popular, con corredor volado en dos tramos (principios del SXX), aunque el primer volumen, con estructura de madera y paramentos de tabique, tiene vanos decorados con cenefa pintada que podría fecharse en la década de 1930-1940.

Entorno: Situación en pie de monte, en el límite superior de la cota de praderías. Zona contigua al norte dedicada a frutales. Espacio forestal en la ladera sur inmediata.

Observaciones:

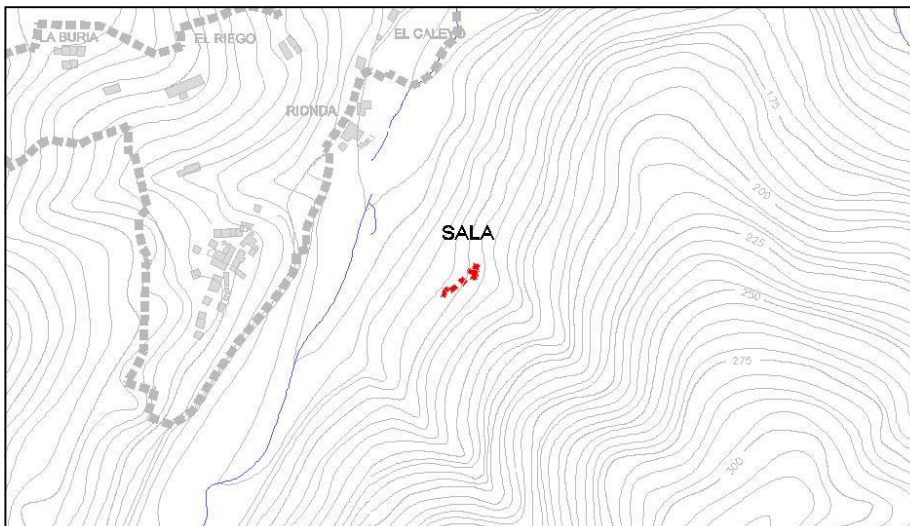



IDENTIFICACIÓN Y LOCALIZACIÓN

Identificación: 18C / Quintanas

Grado de Protección: PARCIAL (P)

Nombre: La Pedregosa

Referencia Catastral: 33016A07100030 y 33016A07100029

Parroquia: Pillarno

Accesos: Carretera Municipal CT-4 hasta Llorares, desvío a La Ramera de Abajo y desvío a La Pedregosa

Coordenadas UTM: X: 256.451 Y: 4.823.797

Referencia Nomenclátor: 16-06-18

SITUACIÓN JURÍDICA

Clasificación Urbanística: Suelo no Urbanizable

Calificación Urbanística: Especial Protección Paisajística (EPP)

Otra Protección:

Titularidad: Privada

CARACTERÍSTICAS

Elementos que constituyen el conjunto: Vivienda, hórreo, cuadras y pajar, lavadero, muro cortavientos y antojana.

Estado de conservación: Bueno.

Elementos discordantes: Plaquetas en revestimientos, canalones y bajantes, apeo de hormigón en una trabe del hórreo. Aceras peraltadas. Persianas.

Intervenciones y transformaciones: Renovación interna en la vivienda. Aumento de la luz de los vanos en la misma, así como renovación del corredor y de los revestimientos.

Descripción Histórico – Artística: Conjunto de casería aislada, con cuadra, pajar y lavadero alineados con la carretera municipal y un hórreo frente a la fachada principal. La antojana abierta queda delimitada por la carretera local, línea de fachadas y el hórreo, estando el muro cortavientos algo más alejado en dirección oeste. La vivienda responde al tipo de corredor volado sobre la fachada principal, en paralelo a la cumbrera de la cubierta a dos aguas. Conserva las características fundamentales, si bien ha sufrido reformas recientes y otras a principios del siglo XX, como la regularización y forma vertical de los vanos. El lavadero es de tipo cubierto y su situación accesible refuerza el carácter social de la quintana.

Entorno: Situación en pie de monte, en el borde de la línea de praderías, limitando con una zona forestal de cultivo de eucaliptos. Resulta de interés el muro cortavientos de mampostería, ya que se encuentra exento y muestra perfectamente su función, al contrario de otros ejemplos que se hayan encubiertos por construcciones adosadas posteriores. El hórreo es de tipo arcaico y algunos de sus elementos decorados (liños), podrían corresponder a los siglos XVI-XVII.

Observaciones: La cubierta del hórreo se haya en un estado de conservación muy deficiente.



03 PATRIMONIO MEDIO NATURAL

CARACTERÍSTICAS GENERALES DEL MEDIO NATURAL DEL CONCEJO DE CASTRILLÓN:

El concejo de Castillón se encuentra situado en la costa centro-occidental del Principado de Asturias. Su ubicación en una zona con una fuerte presión urbanística e industrial, aunada con la bondad de un relieve que favorece el desarrollo de actividades agrícolas y forestales, hacen que el concejo carezca en buena medida de hábitats naturales bien conservados. Aún así y pese a lo reducido de su extensión, el concejo aún conserva ciertos elementos que son merecedores de su catalogación como Bienes de Interés Natural. Prueba de ello es la existencia en este territorio de cuatro Espacios Naturales Protegidos, dos Monumentos Naturales, una Zona de Especial Protección para las Aves y un Lugar de Importancia Comunitaria. Estos espacios se encuentran restringidos al ámbito costero, que sin duda alguna es el que presenta un mayor interés natural.

DESCRIPCIÓN GENERAL DE LA FAUNA Y FLORA DEL CONCEJO DE CASTRILLÓN:

Con el objeto de enmarcar el Catálogo de Bienes de Interés Natural en las características ambientales del concejo y resaltar aquellos otros elementos de interés que habrían de tenerse en consideración, pese a no estar incluidos en el presente catálogo, se realizará a continuación un breve resumen de la vegetación, flora y fauna del concejo.

FLORA Y VEGETACIÓN:

La vegetación del concejo de Castillón se caracteriza principalmente por la baja cobertura de formaciones vegetales naturales ya que estas suponen menos del 10% del territorio. Aún así el concejo mantiene ciertas comunidades como las dunares o las de acantilados, que por su extensión, grado de conservación e importancia a nivel regional, constituyen un recurso natural de primer orden.

A continuación se analizará de un modo detallado las diferentes unidades ambientales recogidas para el concejo de Castillón en la Cartografía Temática Ambiental del Principado de Asturias:

Bosques maduros:

Los bosques maduros se encuentran escasamente representados en este territorio, restringiéndose a pequeños rodales aislados que en conjunto apenas llegan al 1.5 % del territorio. Las unidades forestales cartografiadas se corresponden con bosques mixtos eútrofos con carbayo y fresno, bosques oligótrofos con carbayo y abedul y bosques ribereños de aliso. Estos últimos presentan una especial relevancia pues se encuentran incluidos como hábitats de interés comunitario prioritario en la Directiva 92/43/CEE, de 21 de mayo de 1992 relativa a la conservación de los hábitats naturales y de la fauna y flora silvestre (DOCE núm. L 206, de 22 de julio de 1992), comúnmente conocida como Directiva Hábitats. Con casi 40 ha distribuidas en 60 recintos, aparecen en buena parte de los cursos fluviales del concejo, estando especialmente representados en las margenes del río Raices.

Prebosques:

Los prebosques presentan una distribución marginal, con una extensión total de apenas 8 ha. La mayor parte de los recintos cartografiados se corresponden con bosquetes jóvenes de abedul siendo el resto bosquetes de arce y fresno.

Formaciones arbustivas.

Con apenas 12 ha de superficie, las formaciones arbustivas no tienen una importancia significativa, a excepción de un pequeño rodal de madroñal con aladierno de algo más de media hectárea que se corresponde con la vegetación climácica de las dunas fijas de Salinas.

Brezales tojales:

En esta categoría se incluyen diferentes tipos de brezal tojal, que en conjunto ocupan 278 ha, y que se encuentran dispersos por todo el concejo, si bien están especialmente representados en la zona costera. Además de su importancia cuantitativa (5 % del territorio) tienen una significativa importancia cualitativa, pues los brezales tojales que se desarrollan en la zona costera se encuentran incluidos en dos tipos de hábitats de interés comunitario en la anteriormente mencionada Directiva Hábitats. Concretamente se trata de los brezales húmedos atlánticos de zonas templadas de *Erica ciliaris* y *Erica tetralix* (definido como prioritario COD 4020*) y los brezales secos atlánticos costeros de *Erica vagans* (definido como prioritario COD 4040*).

Aulagares:

En el concejo los aulagares tienen una representación meramente testimonial, pues solo se han cartografiado dos recintos de pequeña extensión, que se corresponden con las etapas más degradadas de los aulagares, en los que la aulaga (*Genista occidentalis*) ha sido remplazada por tojos (*Ulex europaeus*) casi en su totalidad.

Helchales y zarzales:

Este tipo de unidad que resulta de procesos de degradación de otro tipo de formaciones vegetales, no tienen excesiva representación en el concejo pues no superan en conjunto las 50 ha.

Prados y pastos:

Los prados de siega suponen la formación más habitual en el paisaje de Castrillón, lo cual evidencia la importancia del sector agrícola. Por su parte los pastizales, tienen una representación muy limitada en esta zona.

Comunidades halófilas de acantilado:

Estas formaciones se encuentran a lo largo de la mayor parte de la costa del concejo entre los arenales del Playón de Bayas y de Salinas. Pese a que cuantitativamente no tienen una importancia elevada, pues solo suponen un 1,41 % de la superficie del territorio, tienen una gran importancia cualitativa, tanto por su buen estado de conservación como por el hecho de encontrarse incluidos en la lista de hábitats de interés comunitario de la Directiva Hábitats. Concretamente se corresponde con el hábitat denominado acantilados con vegetación de las costas atlánticas y bálticas (COD 1230).

Vegetación halófila de costas arenosas:

Bajo esta categoría se incluyen tanto las comunidades de playa, como de dunas. El concejo de Castrillón tiene un papel relevante en la conservación de este tipo de ecosistemas puesto que presenta algunas de las áreas más representativas del litoral asturiano como es el caso del Playón de Bayas y de Salinas, declarados ambos monumento natural. En estas dos playas se desarrollan cuatro hábitats de interés comunitario; vegetación anual sobre desechos marinos acumulados (COD 1210), dunas móviles embrionarias (COD 2110), dunas móviles de litoral con *Ammophila arenaria* (dunas blancas) (COD 2120), dunas costeras fijas con vegetación herbácea (dunas grises) (definido como prioritario COD 2130*), así como cinco de las nueve especies de duna incluidas en

el Catálogo Regional de Especies Amenazadas de la Flora del Principado de Asturias (BOPA núm. 128, de 5 de junio de 1995), 3 incluidas como Sensibles a la Alteración de su Hábitat (*Crucianella maritima*, *Euphorbia peplis* y *Medicago marina*) y 2 como de Interés Especial (*Reichardia gaditana* y *Pancratium maritimum*).

Vegetación dulceacuícola:

Las características ambientales del concejo, hacen que este no sea un territorio propicio para el desarrollo de este tipo de comunidades. Se han cartografiado tres recintos, dos correspondientes a cañaverales anfibios de espadañas y juncos localizados, en las márgenes del río Raíces a su paso por Salinas y uno correspondiente a una pequeña turbera de esfagnos situada junto al aeropuerto. Este último se corresponde con un hábitat de interés comunitario prioritario, las turberas altas activas (COD 7110*).

Cultivos y plantaciones:

Los cultivos y más concretamente los de eucalipto constituyen la segunda unidad en cuanto a extensión (1620 ha) tras las praderías. Este tipo de plantaciones se distribuyen por todo el concejo, normalmente alternando con amplias extensiones de pradería. También han sido cartografiados otro tipo de plantaciones arbóreas, tales como las de pino marítimo, chopos, castaños o frutales, aunque suponen un pequeño porcentaje del territorio.

FAUNA:

Las características orográficas del concejo, así como la vegetación del mismo determinan en gran medida la fauna presente en Castrillón. Sin duda alguna la zona con mayor interés faunístico del concejo es su costa acantilada, que sirve de zona de cría e invernada para numerosas especies de aves, entre las que destaca el paño común (*Hydrobates pelagicus*) el halcón peregrino (*Falco peregrinus*) y el cormorán moñudo (*Phalacrocorax aristotelis*), todas ellas incluidas en el Catálogo Regional de Especies Amenazadas de la Fauna Vertebrada del Principado de Asturias (BOPA núm. 75, de 30 de marzo de 1990) como Especies de Interés Especial, o la gaviota patiamarilla (*Larus michaelis*) que mantiene importantes poblaciones en el concejo. Además, durante los pasos migratorios de otoño y primavera, miles de aves marinas pasan por delante de esta costa, utilizándola con frecuencia como zona de reposo y alimentación. Otra de las especies de interés de esta costa, es la lagartija roquera (*Podarcis muralis rasquinetti*) de la que aunque aún no se tiene suficiente información taxonómica, parece tratarse de un endemismo de la Isla de La Deva.

Los ríos del concejo, presentan también cierto interés pues son el hábitat de diversas especies asociadas al medio fluvial tales como la nutria (*Lutra lutra*), catalogada como Especie de Interés Especial en el Catálogo Regional de Especies Amenazadas de la Fauna Vertebrada del Principado de Asturias y que ha sido localizada en los ríos Ferrería y Raíces.

Por último, las zonas forestales y las extensas praderías del concejo, son aprovechadas por numerosas especies, entre las que resultan de especial interés las cinegéticas, ya que el concejo presenta un Coto Regional de Caza (C.R.C. nº 93, Sierra de Pulide). El jabalí (*Sus scrofa*) presenta en Castrillón abundancias relativamente bajas aunque se encuentra en expansión, al igual que el corzo (*Capreolus capreolus*). En lo referente a las especies de caza menor, Castrillón presenta moderadas densidades de especies como el zorro (*Vulpes vulpes*) y la becada (*Scolopax rustica*).

INDICE DE FICHAS / MEDIO NATURAL

- 1.- Isla La Deva y el Playón de Bayas
- 2.- Playa de El Espartal
- 3.- ZEPA y LIC Cabo Busto - Luanco

IDENTIFICACIÓN Y LOCALIZACIÓN

Código de identificación:

Denominación: Monumento Natural de la Isla La Deva y el Playón de Bayas

Superficie: 67.6 ha. 59.7 Playón de Bayas y acantilados costeros y 7.9 ha Isla de La Deva



Lugar paraje: Playón de Bayas e Isla de La Deva

Población más cercana: Bayas

Parroquia: Bayas

Accesos: Desde el aeropuerto de Asturias, por las carreteras locales CT-1 y CT-6 hasta la localidad de Bayas. A pie desde San Juan de la Arena (Soto del Barco).

Situación Jurídica: Declarado Monumento Natural (Decreto 20/2002, de 14 de febrero, por el que se declara el Monumento Natural de la Isla La Deva y el Playón de Bayas), incluido en el Lugar de Interés Comunitario Cabo Busto – Luanco, incluido en la Zona de Especial Protección para las Aves Cabo Busto – Luanco.

Clasificación Urbanística: Incluido totalmente en Suelo No Urbano de Protección de Costa.

Otros títulos de protección: incluido en el Lugar de Interés Comunitario y Zona de Especial Protección para las Aves de Cabo Busto – Luanco. Incluido en el Plan Especial de Protección del Playón de Bayas.

Titularidad: MIXTA

Descripción:

Comprende tanto el playón de Bayas, el arenal más extenso del Principado de Asturias, como la Isla de La Deva, el islote de mayores dimensiones de nuestra región, así como la zona de acantilados localizada entre ambos. Además de presentar un elevado interés paisajístico, en ellas se desarrollan comunidades vegetales y faunísticas de gran interés.

Usos del suelo, infraestructuras y edificaciones existentes:

La mayor parte de este espacio presenta un grado de naturalidad elevado, aún así existe una pequeña porción del territorio ocupada por plantaciones de eucalipto y otras ocupadas por tierras de labor actualmente abandonadas. Existen además varios caminos que atraviesan el cordón dunar por diversos puntos, así como dos zonas de aparcamiento, una de ellas asfaltada y otra sin asfaltar.

Vegetación y fauna:

En este monumento se encuentran 6 tipos hábitats de interés comunitario, uno de ellos prioritario: vegetación anual sobre desechos marinos acumulados (COD 1210), dunas móviles embrionarias (COD 2110), dunas móviles de litoral con *Ammophila arenaria* (dunas blancas) (COD 2120), dunas costeras fijas con vegetación herbácea (dunas grises) (definido como prioritario COD 2130*) y acantilados con vegetación de las costas atlánticas y bálticas (COD 1230). Presenta además cinco especies de flora catalogada en el Catálogo Regional de Especies Amenazadas de la Flora del Principado de Asturias, 3 incluidas como Sensibles a la Alteración de su Hábitat (*Crucianella maritima*, *Euphorbia pepilis* y *Medicago marina*) y 2 como de Interés Especial (*Reichardia gaditana* y *Pancratium maritimum*). Además el islote de La Deva es utilizado como zona de nidificación de tres aves incluidas en el Catálogo Regional de Especies Amenazadas de la Fauna Vertebrada del Principado de Asturias como especies de Interés Especial: el paíño común (*Hydrobates pelagicus*) el halcón peregrino (*Falco peregrinus*) y el cormorán moñudo (*Phalacrocorax aristotelis*). También en este islote se localiza una población de *Podarcis muralis rasquinetti*, endémica de la Isla La Deva.

Meritos que justifican su catalogación:

Espacio incluido tanto en la Red Regional de Espacios Naturales Protegidos del Principado de Asturias como en la Red Natura 2000.

Delimitación y justificación:

Su delimitación coincide con el ámbito del monumento establecido en el decreto de declaración, perteneciente al concejo de Castrillón. Este elemento comprende el tramo de costa comprendido entre el río Murias y el paraje de El Polvorín, incluyendo el Playón de Bayas, una pequeña zona de acantilados y la Isla de La Deva.

Medidas de protección:

Las establecidas en el propio decreto de declaración, que diferencia entre usos no autorizables como la extracción de áridos o la construcción de estructuras permanentes, usos autorizables tales como la obras de limpieza y restauración, y por último usos compatibles.



IDENTIFICACIÓN Y LOCALIZACIÓN

Código de identificación:

Denominación: Monumento Natural de la Playa de El Espartal

Superficie: 56 ha

Lugar paraje: Playa de El Espartal

Población más cercana: Salinas

Parroquia: Salinas

Accesos: carretera de acceso a Salinas desde el Puerto de Avilés



Situación Jurídica: aprobada inicialmente su declaración como Monumento Natural según Resolución de 27 de septiembre de 2005, (BOPA de 21 de octubre de 2005) incluido en el Lugar de Interés Comunitario y Zona de Especial Protección Para las Aves de Cabo Busto – Luanco.

Clasificación Urbanística: Principalmente Suelo No Urbanizable de Costas, aunque incluye una porción de aproximadamente 3 Ha que se corresponde con Suelo Urbano o Urbanizable

Otros títulos de protección: incluido en el Lugar de Interés Comunitario Cabo Busto – Luanco y Zona de Especial Protección Para las Aves de Cabo Busto – Luanco.

Titularidad: MIXTA

Descripción:

Comprende un sistema dunar desarrollado en la playa del Espartal, con forma de arco de unos 1200 metros de longitud y un ancho de unos 375 metros, con orientación norte-noroeste, comprendido entre los núcleos de San Juan de Nieva y Salinas. Este sistema se puede considerar como uno de los de mayor desarrollo entre los existentes en la región, tanto por su extensión como por el estado de conservación de sus comunidades vegetales.

Usos del suelo, infraestructuras y edificaciones existentes:

Actualmente esta zona se encuentra destinada a la conservación del medio natural, siendo las únicas infraestructuras existentes un conjunto de instalaciones de uso público como pasarelas y miradores de madera, instaladas por el Ministerio de Medio Ambiente en el marco del proyecto de restauración de este arenal. Aún así existe una zona de unas 3 ha que actualmente está consignada como suelo urbanizable.

Vegetación y fauna:

Constituye una relevante representación de las comunidades vegetales de dunas presentes en Asturias. Presenta cuatro tipos hábitats de interés comunitario, uno de ellos prioritario, vegetación anual sobre desechos marinos acumulados (COD 1210), dunas móviles embrionarias (COD 2110), dunas móviles de litoral con *Ammophila arenaria* (dunas blancas) (COD 2120) y dunas costeras fijas con vegetación herbácea (dunas grises) (definido como prioritario COD 2130*). Presenta además dos especies de flora protegida, la *Crucianella maritima* incluida como Sensible a la Alteración de su Hábitat en el Catálogo Regional de Especies Amenazadas de la Flora del Principado de Asturias, y el *Pancratium maritimum* incluida como de Interés Especial. Respecto a la fauna destaca la presencia en el sistema dunar de la lagartija roquera (*Podarcis muralis*).

Meritos que justifican su catalogación:

Espacio incluido tanto en la Red Regional de Espacios Naturales Protegidos del Principado de Asturias como en la Red Natura 2000.

Delimitación y justificación:

Su delimitación coincide con establecida en el decreto de declaración de este Monumento Natural. Al oeste el núcleo de salinas, al Este el de San Juan de Nieva, al sur con el deslinde del dominio publico marítimo-terrestre.

Medidas de protección:

Las establecidas en el propio decreto de declaración, que diferencia entre usos no autorizables como la extracción de áridos o la construcción de estructuras permanentes, usos autorizables tales como la obras de limpieza y restauración, y por último usos compatibles.



IDENTIFICACIÓN Y LOCALIZACIÓN

Código de identificación:

Denominación: ZEPA y LIC Cabo Busto - Luanco

Superficie: 1.584 ha de las cuales 1.291 se corresponden con áreas marinas.



Lugar paraje:

Población más cercana:

Parroquia: Bayas, Naveces, Mar, Laspra y Salinas

Accesos:

Situación Jurídica: aprobada su declaración por Resolución del Consejo de Gobierno del Principado de Asturias

Clasificación Urbanística: Principalmente Suelo No Urbanizable de Costas, a excepción de un pequeño tramo incluido en la Zona Urbanizable de Arnao y una significativa extensión de 2.3 ha en la Zona Urbanizable de Salinas.

Otros títulos de protección:

Titularidad: MIXTA

Descripción:

Estos dos espacios protegidos, que en el ámbito del concejo de Castrillón presentan unos límites geográficos idénticos, incluyen una notable representación de los hábitats litorales de la región asturiana, constituyendo el medio en el que se desarrollan numerosas especies tanto vegetales como faunísticas de interés. Complementariamente este enclave presenta un notable valor geológico y paisajístico.

Usos del suelo, infraestructuras y edificaciones existentes:

La mayor parte de este territorio carece de edificaciones e infraestructuras por limitarse en gran medida al dominio marítimo-terrestre, si bien en la zona del Playón de Bayas, existen varias parcelas dedicadas al cultivo de eucalipto y pino marítimo, así como otras utilizadas como prados y pastos. Existen además pequeñas extensiones destinadas a la actividad industrial, tanto en Arnao como en la zona de la desembocadura de la Ría de Avilés. Por último, existe una zona del LIC en el entorno de Salinas de unas 3 ha que actualmente está consignada como suelo urbanizable.

Vegetación y fauna:

Aproximadamente el 76% de la superficie terrestre del LIC Cabo Busto - Luanco, en el ámbito del concejo de Castrillón, se corresponde con alguno de los 7 tipos de hábitats de interés comunitario que en el se desarrollan. Los mencionados hábitats son, vegetación anual sobre desechos marinos acumulados (COD 1210), dunas móviles embrionarias (COD 2110), dunas móviles de litoral con *Ammophila arenaria* (dunas blancas) (COD 2120), dunas costeras fijas con vegetación herbácea (dunas grises) (definido como prioritario COD 2130*), brezales húmedos atlánticos de zonas templadas de *Erica ciliaris* y *Erica tetralix* (definido como prioritario COD 4020*), los brezales secos atlánticos costeros de *Erica vagans* (definido como prioritario COD 4040*) y acantilados con vegetación de las costas atlánticas y bálticas (COD 1230). En lo referente a la fauna, este espacio presenta una especial relevancia para las aves con presencia en la zona de colonias de paiño común (*Hydrobates pelagicus*), halcón peregrino (*Falco peregrinus*) y el cormorán moñudo (*Phalacrocorax aristotelis*), todas ellas incluidas en el Catálogo Regional de Especies Amenazadas de la Fauna Vertebrada del Principado de Asturias como especies de Interés Especial, destaca además la presencia de (*Podarcis muralis rasquinetti*).

Meritos que justifican su catalogación:

Espacio incluido en la Red Natura 2000.

Delimitación y justificación:

La delimitación de este espacio abarca toda la costa del concejo teniendo como límite exterior la curva batimétrica de 25 metros. Su límite interior coincide en términos generales con el deslinde del dominio público marítimo terrestre salvo la zona del Playón de Bayas, cuyo el límite se sitúa más al sur.

Medidas de protección:

Actualmente no desarrolladas en el ámbito de la región asturiana si bien, de acuerdo a lo establecido en la Directiva Habitats, rige el criterio de prevención, de tal modo de que ha de garantizarse la integridad de los hábitats y especies que han hecho a este enclave merecedor de su catalogación como espacio de la Red Natura 2000.



04 FUENTES Y LAVADEROS

1. DESCRIPCIÓN SITUACIÓN ACTUAL DEL CONJUNTO PATRIMONIAL

El conjunto patrimonial integrado por las fuentes y lavaderos de uso público del concejo de Castrillón ha sido identificado en el presente documento a partir de la información facilitada por los servicios técnicos municipales, así como a través del consiguiente reconocimiento sobre el terreno.

De ese análisis, se deduce que, en el momento presente, sólo tres de ellos reunirían las condiciones patrimoniales para ser catalogados como elementos de interés cultural, según las previsiones de la legislación vigente.

Se trata de los siguientes:

1. Fuente y lavadero en Llodares
2. Fuente y lavadero en Llodares
3. Fuente y lavadero en las Bárzanas "Plaza Mayor"

El resto de piezas identificadas han sufrido transformaciones y alteraciones notables en su configuración y diseños iniciales:

01. Fuente en Valboniel
02. Fuente en camino a la Lata
03. Salinas (pasillo junto a gráficas Careaga)
04. San Martín:, barrio el Alvaré (bajada a Salinas)
05. San Martín, fuente en el Truébano, en Garabiza)
06. Fuente en Arnao, C/ Colegios
07. Lavadero en Naveces, carretera a Linares.
08. Fuente y Lavadero en Naveces
09. Lavadero en Santiago del Monte
10. Fuente y Lavadero en San Adriano, junto a la capilla.
11. Fuente y Lavadero en Naveces
12. Fuente y Lavadero en el Llantero
13. Fuente en la Bandia
14. Fuente y Lavadero en las Barzanas "Fuente El Caño"
15. Fuente y Lavadero en las Bárzanas "Plaza Mayor"
16. Fuente y Lavadero en Las Meruxeras
17. Fuente y Lavadero en El Omedo
18. Fuente y Lavadero en Orbón
19. Fuente y Lavadero en Romadorio
20. Lavadero de Vagarrozadas
21. Fuente y Lavadero en el Castro
22. Lavadero de San Miguel de Quiloño
23. Fuente en San Miguel de Quiloño
24. Lavadero en la Ramera
25. Fuente y Lavadero en Pulide
26. Fuente y lavadero en Pulide
27. Fuente Bendita
28. Fuente del Cura en el Vallín
29. Lavadero en Santa Maria del Mar
30. Fuente en Pulide (abajo)
31. Fuente La Cabra en Santiago del Monte
32. Fuente y Lavadero Reguera en Santiago del Monte

2. PROPUESTA DE VALORACIÓN Y CALIFICACIÓN PATRIMONIAL

En consecuencia y reconociendo el indudable interés patrimonial que presentan estas instalaciones como memoria y documento de la historia local, así como expresión fidedigna de la relación entre el hombre y su territorio, se considera oportuno el cambio de criterio en relación a lo previsto en el documento de prioridades.

A este respecto no se excluye ninguno de los elementos. Más bien se pretende su conservación, técnicamente idónea para los que mantienen un adecuado nivel y la recuperación debidamente orientada de los que han sufrido desfiguraciones y transformaciones inadecuadas.

Los tres conjuntos de fuente y lavadero de Llodares y Bárzanas “Plaza Mayor”, se describen mediante la ficha individualizada correspondiente, y el resto se identifican mediante el índice adjunto.

Todos ellos quedan valorados patrimonialmente con el nivel de protección integral, estableciéndose las pautas de intervención en los mismos de acuerdo con ese nivel.

3. REGULACIÓN DE LAS INTERVENCIONES

- A. En los tres conjuntos de fuente y lavadero de Llodares y Bárzanas “Plaza Mayor”, se actuará de acuerdo con el contenido de la ficha individualizada correspondiente.
- B. Para el resto, se procederá mediante la redacción de un proyecto técnico a desarrollar por técnico competente, y que se acompañe con el estudio de los antecedentes históricos, documentales, de la tradición oral, etc., que permitan una correcta recuperación de las condiciones originales presentes en el momento de su instalación y construcción.
Una vez procedida a la recuperación, se elaborarán las fichas individualizadas con el formato de este catálogo para su incorporación al mismo.



IDENTIFICACIÓN Y LOCALIZACIÓN

Nombre:

Grado Protección:
PARCIAL (P)

Dirección:

Población: Llodares

Cod. Postal: 33456

Parroquia: Quiloño

Accesos: Carretera Municipal CT-4

Coordenadas UTM: X: 257.752 Y: 4.825.116

Referencia Nomenclator: 16-07-06-23

Referencia Catastral: 33016A04800073



SITUACIÓN JURÍDICA

Clasificación Urbanística: Suelo no urbanizable

Calificación Urbanística: Núcleo Rural

Otra Protección:

Titularidad: Pública.

CARACTERÍSTICAS

Tipología Original: Fuente y lavadero

Autor: Desconocido.

Estilo:

Datación:

Nº de Plantas:

Elementos Anexos: Ninguno

Uso Actual: Fuente y lavadero

Estado Conservación: Medio

Intervenciones y Transformaciones: El muro de cierre es de mampostería reciente. La cubrición ha sido totalmente renovada.

Elementos Discordantes: La cubierta, el muro de cierre, grifería moderna.

Patologías: Humedades

Medidas de reparación recomendadas: Labores de conservación y mantenimiento.

Descripción Histórico - Artística: Fuente y lavadero de planta rectangular y cubierta a dos aguas de tejavana, que se apoya sobre pilastras de ladrillo y sobre pie derecho de madera. El pavimento del suelo situado bajo la cubrición es de ladrillo macizo así como los senos del lavadero.

Entorno: Este elemento se sitúa delante de un conjunto de tres edificaciones de viviendas alineadas a la calle.

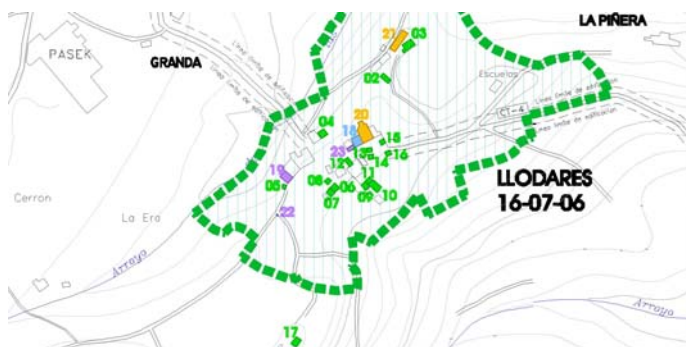

PROTECCIÓN LEGAL

Méritos para su Catalogación y nivel de protección asignado: El nivel de su carácter etnográfico.

Justificación de la delimitación de su entorno de protección:

Condiciones Particulares: Ocupación:
Altura:
Posición de la edificación:

Condiciones estéticas y compositivas:

Bibliografía: N/D

Observaciones: La fuente y lavadero no se abre hacia la calle sino hacia el espacio que queda frente a las viviendas.

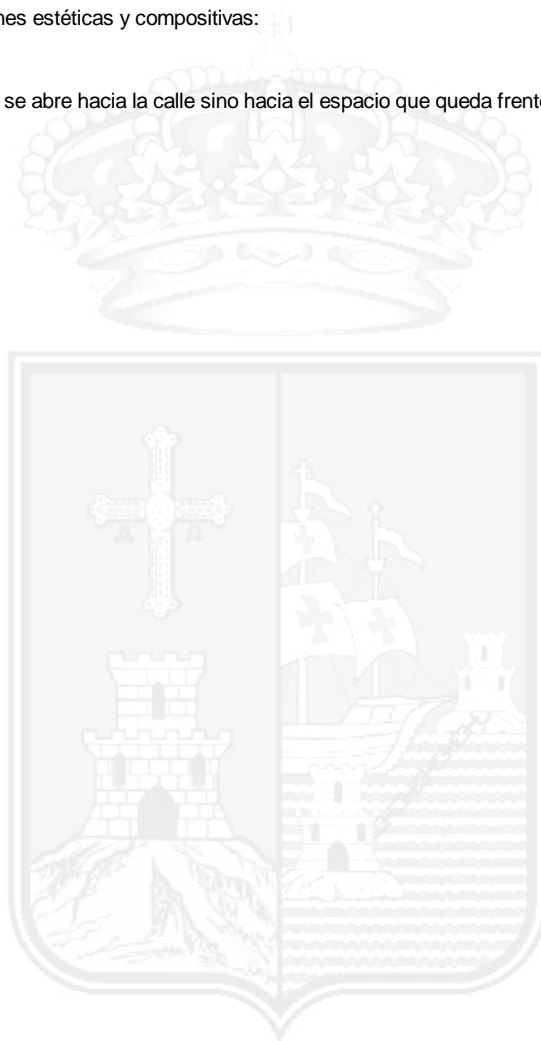

IDENTIFICACIÓN Y LOCALIZACIÓN

Nombre:

Grado Protección:
PARCIAL (P)

Dirección:

Cod. Postal: 33456

Población: Llodares

Parroquia: Quiloño

Accesos: Carretera Municipal CT-4

Coordenadas UTM: X: 257.659 Y: 4.825.029

Referencia Nomenclator: 16-07-06-22

Referencia Catastral: 33016A05700135



SITUACIÓN JURÍDICA

Clasificación Urbanística: Suelo no urbanizable

Calificación Urbanística: Núcleo Rural

Otra Protección:

Titularidad: Pública

CARACTERÍSTICAS

Tipología Original: Fuente y lavadero

Autor: Desconocido

Estilo:

Datación:

Nº de Plantas:

Elementos Anexos: Ninguno

Uso Actual: Fuente, lavadero y abrevadero.

Estado Conservación: Medio.

Intervenciones y Transformaciones: Se ha añadido grifería moderna a la fuente.

Elementos Discordantes: Grifo moderno.

Patologías: Humedades, deformación de la cubierta.

Medidas de reparación recomendadas: Labores de conservación y mantenimiento.

Descripción Histórico - Artística: Fuente-lavadero-abrevadero de planta rectangular y cubierta a un agua, ejecutada con rollizos de madera, apoyados sobre tres pilares de fábrica, encima de los cuales se apoya una cubierta de tejavana. La construcción se adosa a un muro de separación con una parcela privada adyacente.

Entorno: Está situado en las afueras del núcleo de Llodares, en un área llana de edificación rural dispersa.

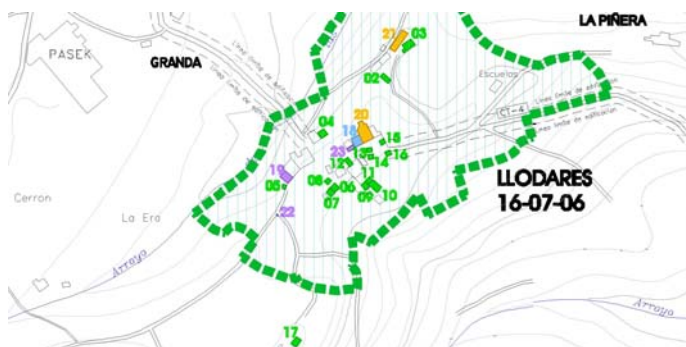

PROTECCIÓN LEGAL

Méritos para su Catalogación y nivel de protección asignado: El nivel de su carácter etnográfico.

Justificación de la delimitación de su entorno de protección:

Condiciones Particulares: Ocupación:
Altura:
Posición de la edificación:

Condiciones estéticas y compositivas:

Bibliografía: N/D

Observaciones: El abrevadero se encuentra fuera de la zona cubierta.

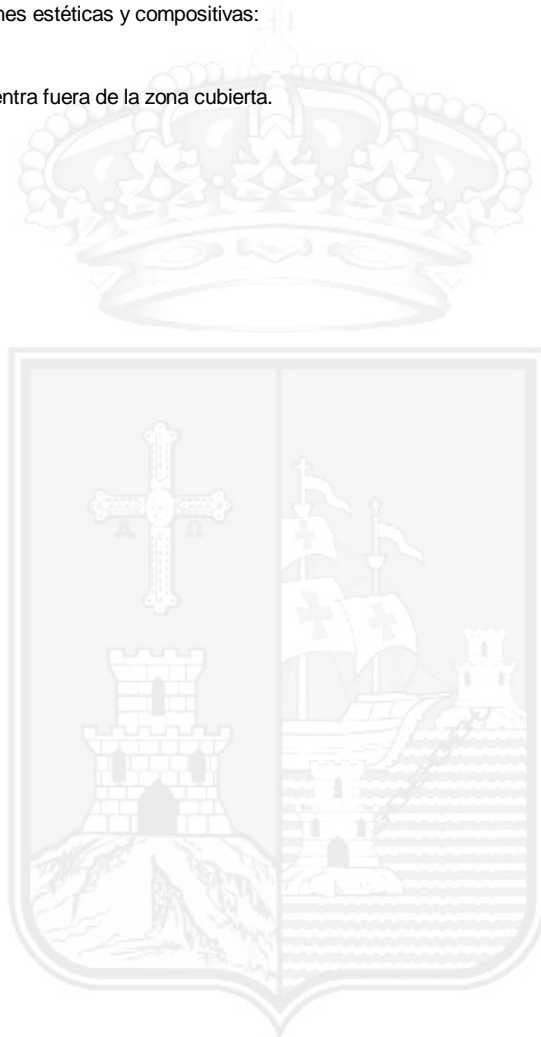

IDENTIFICACIÓN Y LOCALIZACIÓN

Nombre: Fuente "Plaza Mayor"

Grado Protección:
PARCIAL (P)

Dirección:

Población: Las Bárzanas

Parroquia: Quiloño

Accesos: Carretera Municipal CT-2

Coordenadas UTM: X: 258.705 Y: 4.825.565

Referencia Nomenclator: 16-07-01-32

Referencia Catastral: 33016A04800018

Cod. Postal: 33456



SITUACIÓN JURÍDICA

Clasificación Urbanística: Suelo no urbanizable

Calificación Urbanística: Núcleo Rural

Otra Protección:

Titularidad: Pública

CARACTERÍSTICAS

Tipología Original: Fuente y lavadero

Autor: Desconocido

Estilo:

Datación:

Nº de Plantas:

Elementos Anexos:

Uso Actual: Fuente y lavadero

Estado Conservación: Medio

Intervenciones y Transformaciones: No se aprecian

Elementos Discordantes: Ninguno

Patologías: Humedades, deterioro de la cubierta.

Medidas de reparación recomendadas: Labores de conservación y mantenimiento. Reparación de patologías.

Descripción Histórico - Artística: Fuente y lavadero de factura tradicional, con cubierta de tejavana a dos aguas apoyada sobre muros de fábrica y pilar de ladrillo.

Entorno: Zona baja y del núcleo de Las Bárzanas, en un entorno dominado por edificaciones aisladas.

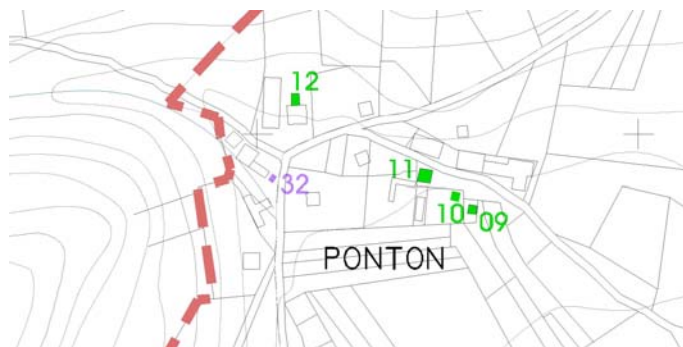
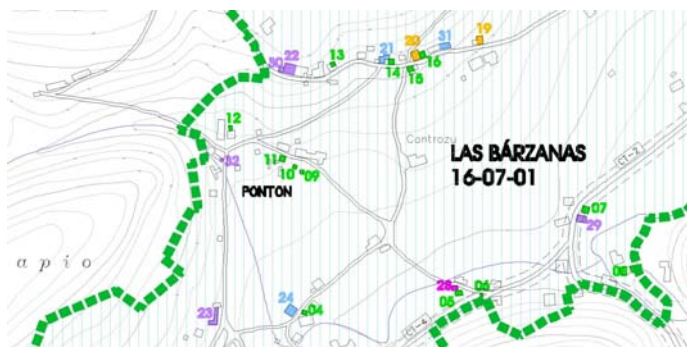

PROTECCIÓN LEGAL

Méritos para su Catalogación y nivel de protección asignado: El nivel de su carácter etnográfico.

Justificación de la delimitación de su entorno de protección:

Condiciones Particulares:

Ocupación:

Altura:

Posición de la edificación:

Condiciones estéticas y compositivas:

Bibliografía: N/D

Observaciones: Tiene abrevadero.

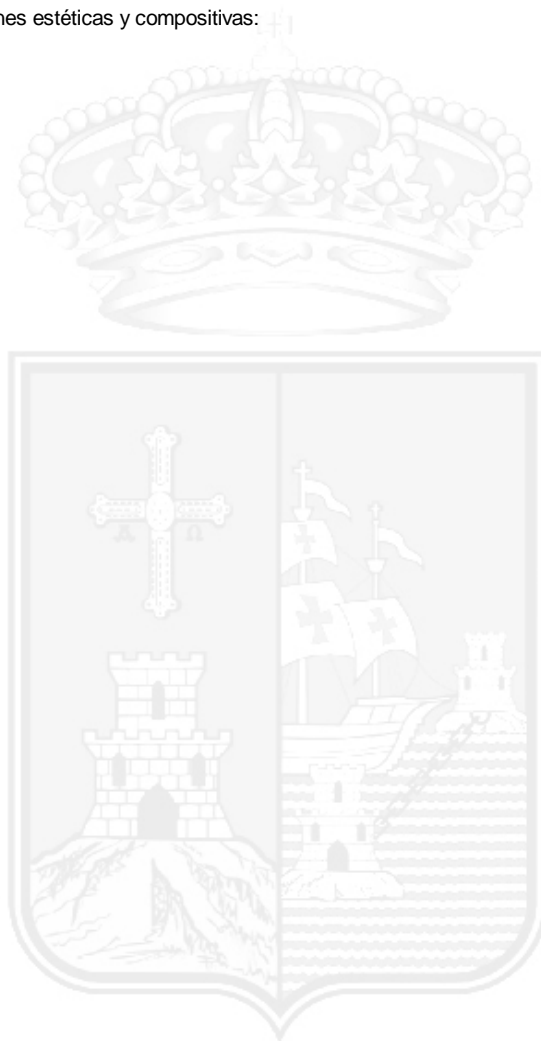

05 YACIMIENTOS ARQUEOLÓGICOS

Informe sobre el patrimonio arqueológico de Castrillón

Consideraciones generales

La principal fuente de información sobre el patrimonio arqueológico del municipio de Castrillón deriva de la Carta Arqueológica del concejo que se puede consultar en el Sección de Arqueología del Servicio de Patrimonio de la Consejería de Cultura del Principado de Asturias.

La Carta Arqueológica fue elaborada junto con la de Avilés por Paz García Quirós en 1992 y es el punto de partida fundamental de los datos que se resumen a continuación. Se trata de un documento con algunas correcciones que dificultan su plasmación sencilla al planeamiento urbanístico.

Los yacimientos arqueológicos recogidos en la Carta Arqueológica son **Suelo No Urbanizable por ser Zona Arqueológica**. Sin embargo este inventario autonómico recoge noticias concretas de elementos concretos como es el caso de lápidas romanas que no conllevan una precaución sobre el espacio.

La siguiente tabla resume los yacimientos arqueológicos citados en la carta, la ficha en la que se describen, el número de plano con el que se identifican y se ubican, así como si se ha plasmado como Zona Arqueológica en el Catálogo.

YACIMIENTO	FICHA	PLANO	ZONA ARQUEOLÓGICA
Materiales líticos de Pinos Altos	1	1	SÍ
Iglesia de San Martín de Laspra	2	2	SÍ
Ara anepígrafa de San Martín de Laspra	3	3	NO
Castro de El Escayu	4	4	SÍ
Materiales líticos de La Llada	5	5	SÍ
Iglesia de Pillarno	6	6	SÍ
Cueva del Hueso	7	7	SÍ
Castro de La Peñona del Hueso	8	8	SÍ
Castro de El Castro	9	9	SÍ
Iglesia de San Martín de Quiloño	10	10	SÍ
Hornos de La Lloldal	10	11	NO
Castro de La Armada	12	12	SÍ
Monasterio de Raíces	13	13	SÍ (según Plan Especial)
Peñón de Raíces-Castillo de Gozón	14	14	SÍ (según Plan Especial)
Materiales líticos de Las Arribas	15	15	SÍ
Lápida de Peñarrey	16	16	NO

Materiales líticos, cerámicos y numismáticos de Les Muries	17	17	SÍ
Asentamiento romano del Muro o del Prao Mauricio	18	18	SÍ

Índice de las zonas arqueológicas:

1. Materiales líticos de Pinos Altos
2. Iglesia de San Martín de Laspra
3. Ara anepígrafa de San Martín de Laspra
4. Castro de El Escayu
5. Materiales líticos de La Llada
6. Iglesia de Pillarno
7. Cueva del Hueso
8. Castro de La Peñona del Hueso
9. Castro de El Castro
10. Iglesia de San Martín de Quiloño
11. Hornos de La Llordal
12. Castro de La Armada
13. Monasterio de Raíces
14. Peñón de Raíces-Castillo de Gozón
15. Materiales líticos de Las Arribas
16. Lápida de Peñarrey
17. Materiales líticos, cerámicos y numismáticos de Les Muries
18. Asentamiento romano del Muro o del Prao Mauricio

YAU-1. Materiales líticos de Pinos Altos. Los materiales líticos de Pinos Altos fueron localizados por M. Pérez Pérez y dados a conocer por él mismo. Se trata de dos grupos de piezas que le llevan a interpretar dos posibles asentamientos. Los materiales del primer grupo remiten a tipologías propias del Asturiense. Los útiles recuperados en el segundo conjunto fueron interpretados por su descubridor como propios del Achelense.

Todos ellos aparecieron en la capa húmica, es decir, prácticamente en superficie, si bien algunos de ellos se encontraban en la parte baja de esta capa, prácticamente encima de las arcillas que componen el estrato inferior. Se trata de un conjunto de 33 piezas.

En este conjunto se incluyen otros restos de talla localizados en La Peñoña; se consideran del mismo yacimiento ya que aparecieron físicamente separados por la presencia de una explotación de grijo contemporánea.

Paz García Quirós reproduce los datos publicados por Pérez Pérez añadiendo la necesidad de nuevas investigaciones para poder ofrecer una interpretación más concreta.



YAU-2. Iglesia de San Martín de Laspra. La iglesia de San Martín de Laspra se incluye en la Carta Arqueológica por la presencia una ventana prerrománica, aunque lo que hoy observamos es la iglesia fuertemente remozada en el siglo XVIII. La localización en la misma del ara anepígrafa de Laspra (YAU-3) añade interés arqueológico a este lugar.

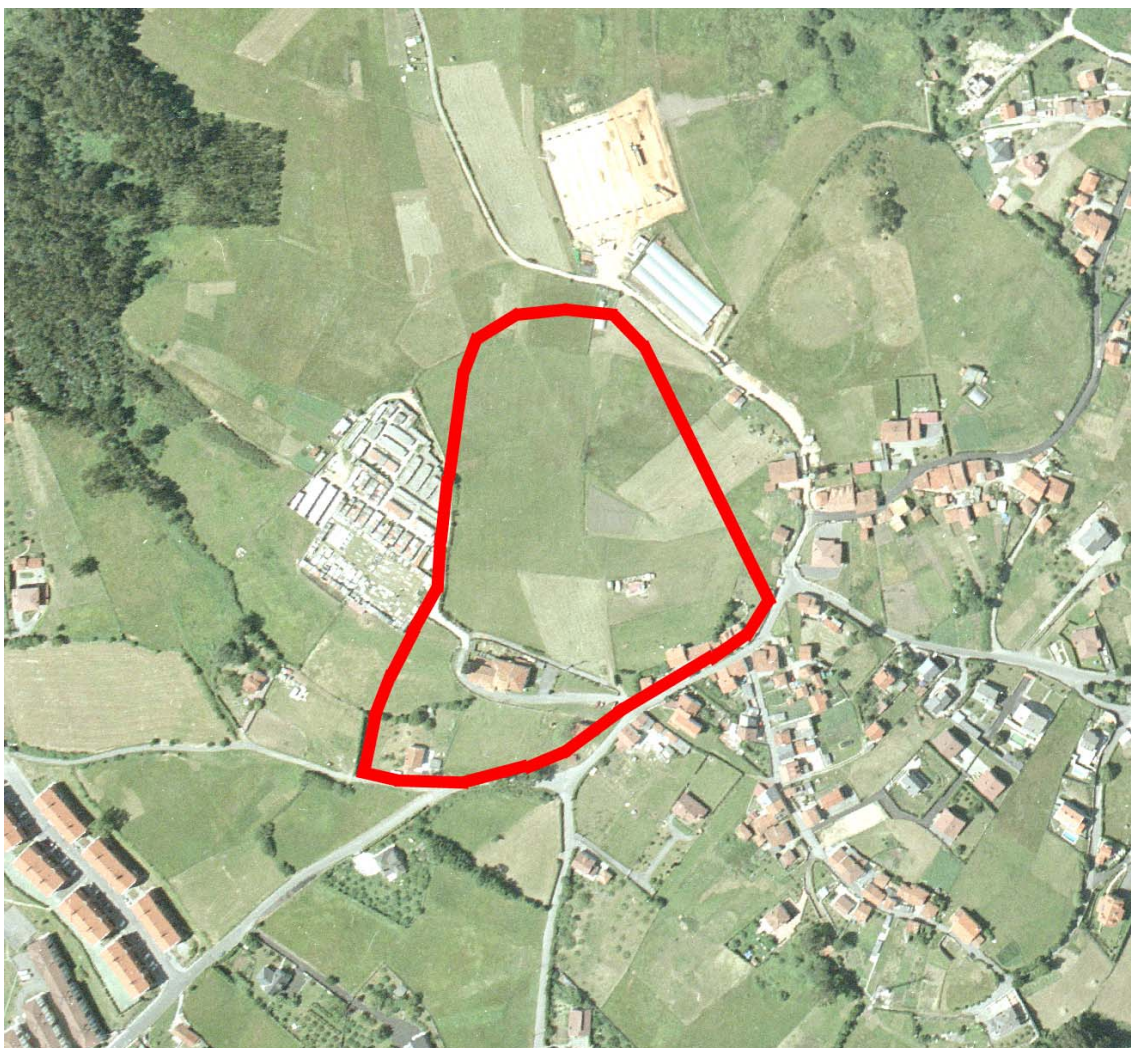

YAU-3. Ara anepígrafa de Laspra. El ara anepígrafa de Laspra fue dada a conocer por Juan Uría que la interpretó como una lápida funeraria cuyo texto habría sido perdido y después reutilizada como fuente. Su descubridor Manuel Mallo la interpretó como un ara. Casi todos los autores que la han estudiado después se inclinan por la hipótesis de que fuera una lápida funeraria.

Recientemente Sergio Ríos ha revisado esta pieza proponiendo, a partir de diversos paralelos, que no se trata de una lápida, ni de una lápida reutilizada como fuente, sino de una pieza concebida desde un primer momento como fuente.



YAU-4. Castro de El Escayu. El castro de **El Escayu** es un pequeño cerro, residuo de la rasa costera con elevación hacia el Norte sobre el mar, rodeado de agua por el Norte y el Este. Se trata de una ubicación con una clara finalidad defensiva que se aprovecha de sus defensas naturales, justo en la entrada a la ensenada de Santa María del Mar. Quizá defensas artificiales se encuentren bajo la carretera que lo circunda. Pero el caso es que no quedan restos constructivos de ninguna defensa. Sin embargo los materiales localizados en esta zona son cerámicas medievales. Jove y Bravo en 1900 informa de la presencia de estructuras romanas pero no hay restos materiales de época antigua. Por ello quizá se trate en realidad de una de las oficinas salineras medievales que cita la documentación escrita. En todo caso no se descarta la posibilidad de que se ubicara este establecimiento sobre una ocupación anterior.



YAU-5. Materiales líticos de La Llada. Los materiales líticos de La Llada se corresponden tipológicamente con pautas propias del Paleolítico Medio. El descubrimiento de los materiales se debe al sr. Mallo y a Pérez Pérez, autor de su publicación. Este último localizó 31 piezas que identifica como musterienses. Interpreta este yacimiento como un “paradero”, es decir, un taller de fabricación de herramientas líticas con ocupación estacional o quizá permanente. Durante las labores de seguimiento arqueológico en 1996 de la senda costera Alicia García Fernández localizó otras 41 piezas del Paleolítico Superior. A estos materiales deberíamos añadir la localización de restos cerámicos romanos y medievales asociados y medievales asociados con el posible castro de El Escayu o establecimiento de salazón medieval (YAU-4).



YAU-6. Iglesia de Pillarno. La **iglesia de Pillarno** es otro punto potencialmente de interés arqueológico. La documentación medieval alerta de una ocupación de Pillarno al menos en el siglo XI, ya que en 1097 Ordonius Alvario dona a la iglesia de San Salvador de Oviedo la mitad de la villa de Pillarno que fue del conde Sancho Jiménez. Además se conserva una venta prerrománica geminada y un sillar labrado con acanaladuras en una cara.



YAU-7. Cueva del Hueso. El concejo de Castrillón presenta un yacimiento en cueva conocido como **Cueva del Hueso**. Se trata de una oquedad localizada por el sr. Mallo en la que, según él, se sucede un yacimiento paleolítico y un enterramiento de época del Bronce. Los materiales localizados son óseos a los que se puede sumar materiales líticos que se identifican como propios del Magdaleniense. Además se localizó una pieza de bronce, una fíbula laciforme, razón que lleva a suponer la presencia de un enterramiento del Bronce para el sr. Mallo y castreño para Maya.



YAU-8. Castro de la Peñona del Hueso. El castro de La Peñona del Hueso se encuentra junto a la cueva del Hueso (YAU-7). En el promontorio en el que se encuentra la cueva se ha identificado un posible foso, el cual, unido al laciforme de bronce localizado en el interior de la cueva, permite prever la presencia de un castro en este punto. Además se trata de un punto ubicado junto al Camino Real que discurría Entre Avilés y Grado. Su zona arqueológica se superpone a la de la Cueva del Hueso (YAU-7).



YAU-9. Castro El Castro. El castro de El Castro es un yacimiento un tanto dudoso cuya identificación deriva de la presencia de un foso defensivo, hoy destruido por diversas construcciones. No se han localizado tampoco materiales y se trata de una zona muy transformada por edificaciones y caminos. Quizá se tratara del asentamiento de la *villa Castillione*, según la documentación entre Naveces y Quiloño. En todo caso se trata simplemente de hipótesis carentes de base material.

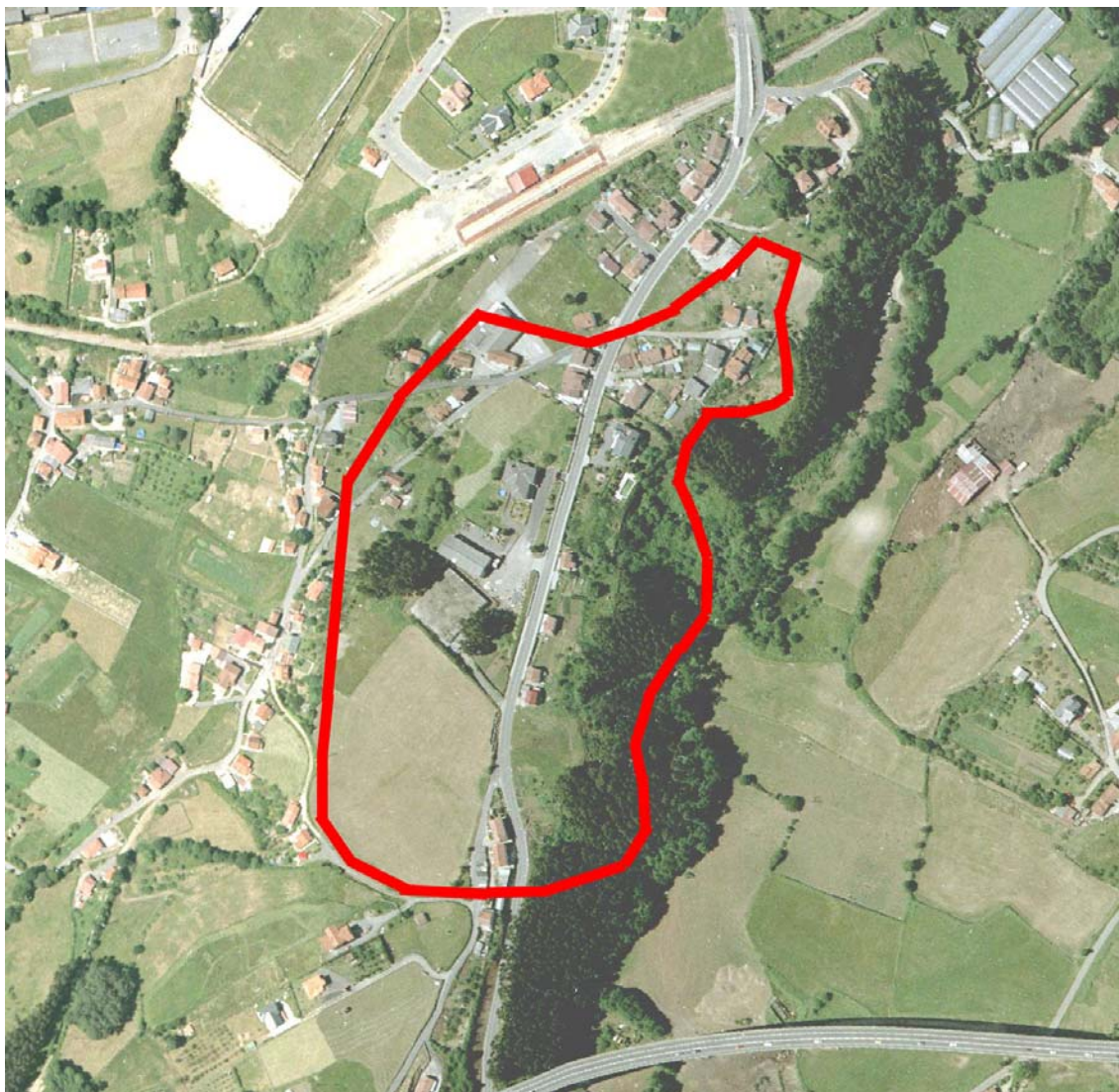

YAU-10. Monasterio de San Martín de Quiloño. La iglesia de San Martín de Quiloño se supone sucesora del monasterio citado ya en el siglo IX al ubicar la villa *Castillione* entre este lugar y Naveces. También el testamento de Alfonso III del año 905 cita este lugar. En esta iglesia se conserva una lápida de mármol. Hasta la Guerra Civil se encontraba en la misma una placa de piedra amarilla con una cruz grabada y el texto *Adefonsus Christi Servus*. Esta piedra se usaba como ara y guardaba unas reliquias. Todo ello hoy ha desaparecido.

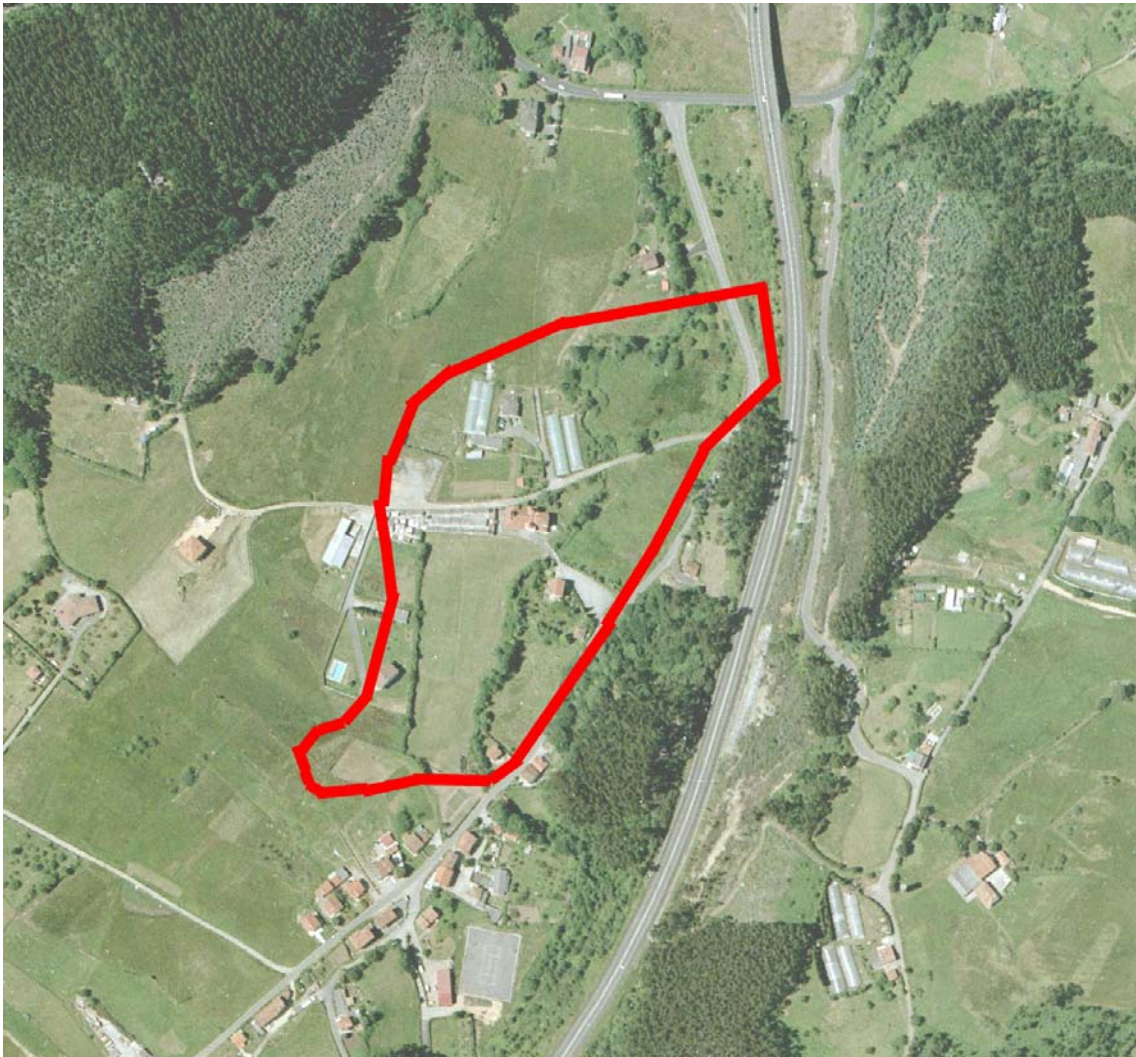

YAU-11. Hornos de El Llordal. Los hornos de El Llordal se explican en la ficha nº 10 de la Carta Arqueológica, que se corresponde con la de la Iglesia de Quiloño, si bien en el plano se representa como el nº 11. Se trata de un hallazgo realizado en 1968 a escasos metros de la iglesia de San Miguel de Quiloño, razón por la cual se pensó en un primer momento que podría tener relación con el antiguo monasterio medieval documentado en Quiloño. Se trata de unos hornos de cerámica con galerías y unas columnas vitrificadas. Emilio Olávarri examinó esos restos y concluyó que no serían anteriores al siglo XVIII descartando que se tratara del antiguo monasterio. No general zona arqueológica como tal estando su área englobada en la YAU-10.

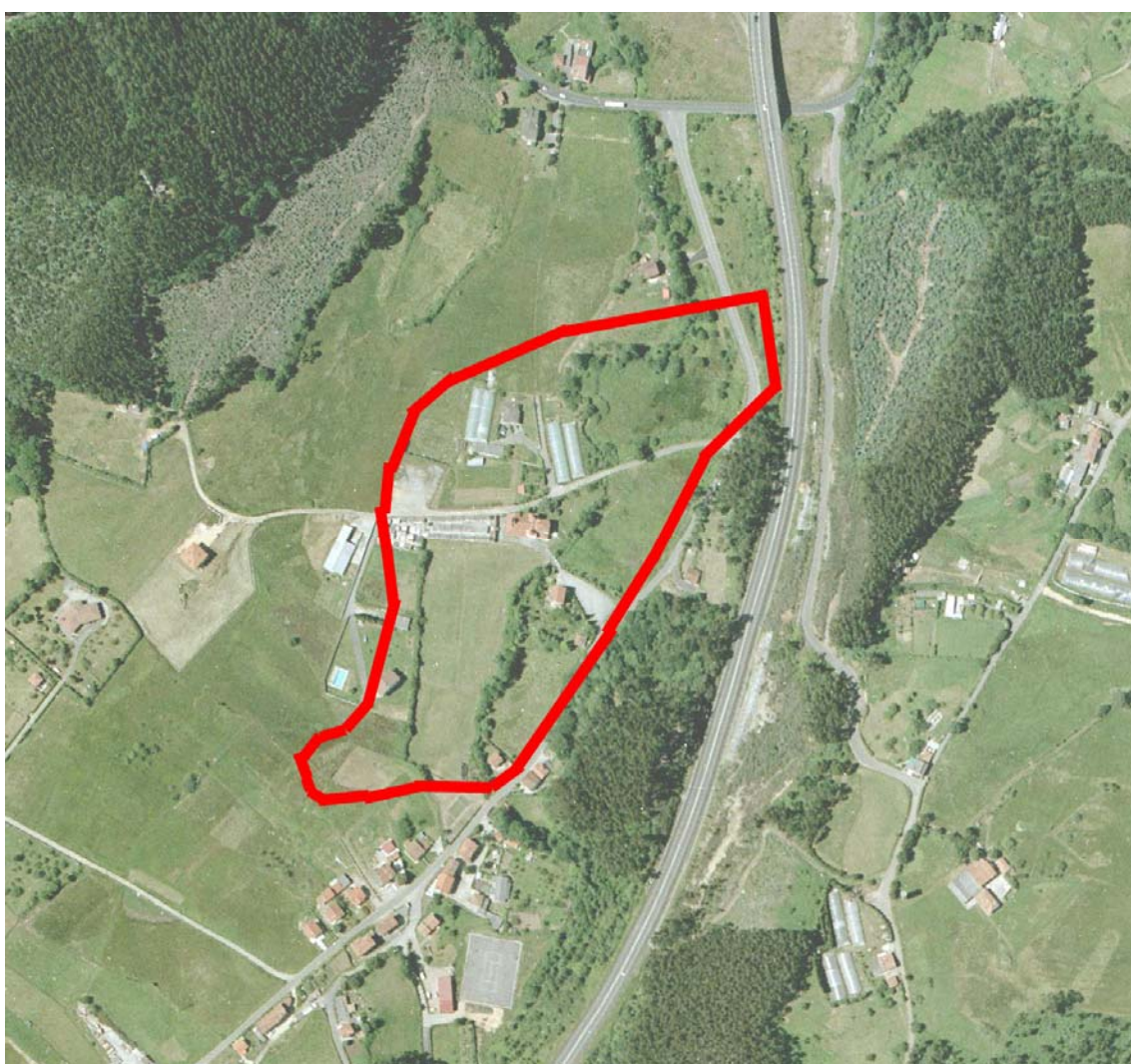

YAU-12. Castro de La Armada. El **Castro de La Armada** se encuentra en la localidad de La Plata en una colina de 68 metros de altitud con planta ovoide. Se trata de un yacimiento identificado por José Manuel González en 1962. Presenta una posición dominante sobre el valle del río Raíces que pasa a su vera. Hoy en día se encuentra cubierto por un bosque de eucaliptos y manchas de sotobosque muy cerradas que hacen impracticable su reconocimiento directo. Las defensas que han llegado hasta hoy son muy escasas; además en la zona norte se vio afectado por el nuevo trazado de la AS-19, si bien Elías Carrocera Fernández, arqueólogo que realizó el seguimiento, indicó la falta de afecciones al yacimiento como tal. En todo caso en las huertas cercanas se han localizado materiales cerámicos interpretados por algunos autores como romanos tardíos (Diego Santos, Fernández Ochoa) y por otros como más bien altomedievales (Maya). José Luis Maya lo interpreta como un castro “de transición”, es decir, con ocupación en el periodo que media entre la disolución de las estructuras del Imperio Romano y el surgimiento del Reino de Asturias.



YAU-13. Monasterio de Raíces. El Monasterio de Raíces es un yacimiento sometido a la ejecución del Plan Especial de Raíces Viejo que contempla su investigación, restauración y puesta en valor. En origen fue un eremitorio medieval habitado por la Orden de Santiago y más tarde por la Orden Franciscana, a partir de la época moderna bajo patrocinio de la familia de los Alas Pumariño.



YAU-14. Peñón de Raíces. El **Peñón de Raíces** es el bien más interesante de todo este conjunto. Se trata de un yacimiento incluido en el Plan Especial de Raíces Viejo. Destaca la presencia de tres plataformas a diferentes alturas en las que todavía se pueden observar restos de antiguas estructuras. La mayor parte de las defensas que se observa son naturales. En 1973 fueron realizadas unas excavaciones arqueológicas por parte de Vicente José González. Pese a la falta de estudios profundos sobre este bien, todos los autores que han revisado los materiales y prospectado el Peñón coinciden en asegurar al menos una ocupación romana y otra medieval hasta el siglo XI por lo menos. El uso en época medieval aparece citado en la documentación escrita. Además la inscripción de la Cruz de la Victoria indica que fue esta joya fue mandada realizar por Alfonso III en esta fortaleza.



YAU-15: Materiales líticos de Las Arribas. Los materiales líticos de **Las Arribas** conforman un yacimiento ubicado en la plataforma costera, testigo de la rasa costera a una altitud de 80 metros, situado al norte de Las Chabolas, sobre Santa María del Mar. Los materiales fueron localizados en un nivel de arenas finas con alto contenido orgánico que le otorga un color negro. Se trata tan sólo de un bifaz amigaloide tallado en un canto rodado de cuarcita y un canto trabajado unifacial tallado en cuarcita roja. Las condiciones de este yacimiento son muy similares a las descritas para los materiales líticos de Pinos Altos, razón por la cual, posiblemente obedezca a las mismas coordenadas históricas.



YAU-16. **Lápida de Peñarrey.** La **lápida de Peñarrey** fue localizada en esta población en 1806 por Don Juan Bances que informó de ello a Martínez Marina. Fortunato de Selgas transmitió la noticia a Ciriaco Miguel Vigil que la incluyó en su inventario de epígrafes de Asturias. En 1916 reaparece esta lápida en el Molino de Carmelo, propiedad de Francisco Cuervo Arango cuya familia donó este epígrafe al Museo Arqueológico Provincial en 1956. Este tipo de hallazgo no genera una zona arqueológica como tal.

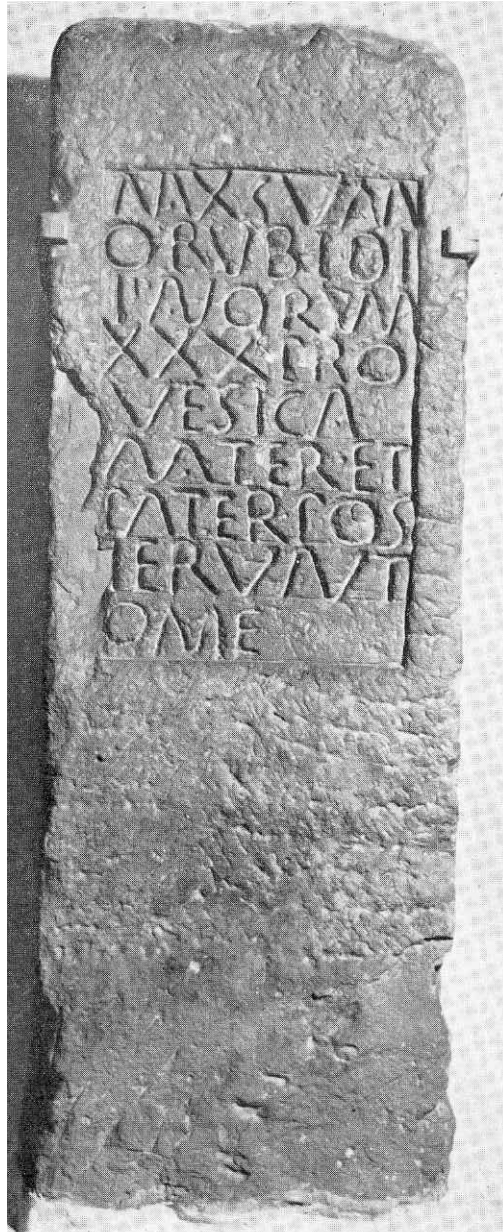

YAU-17. Materiales líticos, cerámicos y numismáticos de Les Muries. Los materiales líticos, cerámicos y numismáticos de Les Muries se descubrieron durante la adecuación del entorno de esta zona. Se trata de los siguientes hallazgos: un pico asturiense, un posible fragmento de cerámica de pared fina, un fragmento de cerámica moderna tipo Faro, un fragmento de la parte superior de un molino giratorio de época romana (*catillus*) y una moneda de Carlos III. Se interpretan estos hallazgos como fruto de una deposición secundaria del yacimiento catalogado como Yacimiento romano El Muro (YAU-18), si bien vienen descritos en el yacimiento nº 17.



YAU-18. Yacimiento romano de El Muro. Tan sólo existe referencia a un yacimiento romano en El Muro. Se trata de una zona sobre la que existían leyendas y topónimos indicativos de un posible yacimiento, así como los materiales de Les Muries (YAU-17) que apuntaban hacia un origen en este punto. Durante unas labores de destapinado en las fincas de esta zona se identificaron acumulaciones de piedra caliza, teja plana o *tegulae*, teja curva, un fragmento de ladrillo (*latera*) de una posible suspensura, y un fragmento de pizarra recortada. Además se trata de un lugar con una ubicación típica romana, es decir, en un cordal, en la zona de solana y dominando visualmente la vega del río Ferrota. Finalmente mediante foto aérea se observó la presencia de una estructura lineal soterrada.

