

101175

Ильинский А. В.

Зимней уезд

1887 г.



224

Капрковий пенетрап

571101

Укр. Книжк. Палата

Красный кабельщик. Газета работников та служ-  
бовців Кабельного заводу. Ответств. редактор *Лидек*.  
— Київ, 1929 (Рік вид. 1-й).  
Ред.: вул. 9-го Січня, № 28.



III<sup>2</sup>

210



Handwritten text, possibly a signature or date, located in the bottom right corner of the page.



# ЗМІЕВСКОЙ УПЪЗДЪ

(БЪГЛЫЙ ОЧЕРКЪ).

Л. В. Ульяшевиза

Предсѣдателя Зміевского общества сельскихъ хозяевъ.

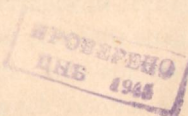
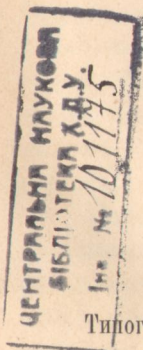

Р-с  
7.11.204

ХАРЬКОВЪ.

Типографія Каплана и Бирюкова, Рыбная ул., д. № 30.

1887.



ЗМІТІВСЬКОЇ АРШЕР

(ВІСНИК ОЦЕРЬСЬ)

Печатать дозволяється. Полиціймейстеръ Тимченко.

В. В. С. С.

Примітка: Змітківського аршеру стверджується зазначеною

30 SEP 2011

## I.

Зміевской уѣздъ находится между  $49^{\circ}5'$  и  $49^{\circ}50'$  сѣверной широты и занимаетъ, по параллели, почти середину Харьковской губерніи. Съ сѣверо-запада онъ примыкаетъ къ Харьковскому уѣзду, съ запада, на небольшомъ протяженіи — къ Валковскому; по всей юго-западной границѣ къ нему подходитъ Константиноградскій уѣздъ Полтавской губерніи, съ юга—Павлоградскій уѣздъ Екатеринославской губерніи, съ востока—Изюмскій и Купянскій уѣзды и съ сѣверо-востока—Волчанскій, сходящійся на самомъ сѣверномъ пунктѣ границы съ Харьковскимъ уѣздомъ. Сѣверо-восточная оконечность Зміевского уѣзда, заключающая въ себѣ Бурлуцкую волость, вдается угломъ между Купянскимъ и Волчанскимъ уѣздами, соединяясь съ остальной частью Зміевского уѣзда лишь небольшою узкою полосой.

Границы уѣзда во многихъ мѣстахъ проходятъ по теченію рѣчекъ. Такъ, на сѣверо-западѣ, часть границы съ Харьковскимъ уѣздомъ идетъ по теченію рѣки Уды и одного изъ ея притоковъ. По всей почти юго-западной границѣ уѣздъ отдѣляется отъ Полтавской губерніи рѣкою Орелью, въ которую съ восточной стороны впадаетъ Орелька, окаймляющая южную и часть юго-восточной границы уѣзда. По юго-восточной же межѣ течетъ рѣка Попельнушка. Наконецъ, по сѣверо-восточной границѣ, между Зміевскимъ и Волчанскимъ уѣздами, протекаетъ Сѣверный Донецъ.

Поверхность уѣзда представляетъ холмистую равнину со многими большими балками. Въ медико-топографическомъ описаніи Харьковской губерніи А. Леонтовича приведенъ слѣдующій перечень пунктовъ Зміевского уѣзда съ показаніемъ ихъ возвышенія надъ уровнемъ моря, въ футахъ:



|                                 |      |
|---------------------------------|------|
| Истокъ рѣки Попельной . . . . . | 564. |
| сл. Отрада . . . . .            | 619. |
| Марьинское . . . . .            | 644. |
| Ганебное . . . . .              | 649. |
| Охочая . . . . .                | 674. |
| Берека верхняя . . . . .        | 708. |
| Терновая . . . . .              | 628. |
| Боровое . . . . .               | 665. |
| Масловка . . . . .              | 450. |
| Моспаново . . . . .             | 434. |

Впаденіе рѣки Орельки въ Орель 426.

Вся площадь Зміевского уѣзда составляетъ около 500,000 десят., какъ это видно изъ слѣдующихъ данныхъ:

1) По исчисленію Стрельбицкаго, Зміевской уѣздъ заключаетъ въ себѣ 4892,6 квадр. верстъ или 509.673,2 дес.

2) По военно-топографической съемкѣ, въ Зміевскомъ уѣздѣ считается 4935,6 квадр. верстъ или 514.122,3 десятины.

3) По свѣдѣніямъ межевого отдѣленія, считается генеральнаго межеванія 404.894 дес. Изъ этого числа специально обмежено только 193.857 десятинь.

4) По свѣдѣніямъ центрального статистическаго комитета, въ Зміевскомъ уѣздѣ считается 474.554 десят., и

5) По книгамъ Зміевской уѣздной земской управы считается и земскими повинностями облагается 487.081 десят. 1250 сажень.

Водами въ Зміевскомъ уѣздѣ занято  $83\frac{1}{4}$  кв. вер. или 8671 дес., что составляетъ почти 1,7 % всего пространства уѣзда. Считая за единицу площадь, занятую водою въ наименѣе орошаемомъ уѣздѣ губерніи—Купянскомъ, А. Леонтовичъ выводитъ, что среди одиннадцати уѣздовъ Харьковской губерніи Зміевской уѣздъ занимаетъ четвертое мѣсто и его водяная площадь будетъ равняться 2,6. Болѣе Зміевского уѣзда орошены слѣдующіе три уѣзда: Ахтырскій (2,62), Богодуховскій (2,82) и Сумской (3,8); а менѣе—семь уѣздовъ: Лебединскій (2,5), Изюмскій (2,0), Вол-

чанскій (1,74), Харьковскій (1,63), Валковскій (1,56), Старобѣльскій (1,24) и Купянскій (1,0).

Черезъ Зміевской уѣздъ протекаетъ главная рѣка Харьковской губерніи—Сѣверный Донецъ. Общее теченіе Донца юго-восточное, мѣстами же оно бываетъ юго-западное, даже сѣверное, что зависитъ отъ орографическаго распредѣленія возвышенностей и низменностей почвы; на правомъ берегу, который возвышенъ, начинаются отроги донецкаго кряжа, препятствующіе прямому и кратчайшему теченію этой рѣки на югъ и заставляющіе ее отклоняться къ востоку. Эти довольно большіе изгибы происходятъ отъ неравномѣрнаго сопротивленія различныхъ частей донецкаго кряжа разрушительному напору воды. При встрѣчѣ съ массами наименьшаго сопротивленія, каковы напримѣръ мѣловые рухляки и пески, Донецъ прорываетъ ихъ по направленію къ югу, но возрастающее сопротивленіе болѣе твердыхъ массъ отбрасываетъ его къ востоку.

Въ Зміевской уѣздъ Донецъ входитъ на сѣверо-востокъ, около Масловки, поднимается къ Кочетку почти съ юга и затѣмъ поворачиваетъ на юго-западъ. При самомъ входѣ въ уѣздъ, около Масловки, Донецъ сильно раздробляется на рукава. Профессоръ Ю. И. Морозовъ, въ своемъ описаніи рѣки Сѣвернаго Донца, высказываетъ предположеніе, что этому дробленію Донца много помогаетъ рѣка Бабка, сливающая съ нимъ воды по діаметрально противоположному направленію и такимъ образомъ какъ бы приостанавливающая движеніе водъ Донца.

Возлѣ Кочетка, Донецъ поворачиваетъ на юго-западъ, къ Чугуеву, также сильно развѣтвившись, благодаря встрѣчаемымъ здѣсь запрудамъ у водяныхъ мельницъ, а потомъ—словно сдѣлавъ попытку опять возвратиться къ с. Масловкѣ—снова отбрасывается на юго-западъ къ г. Зміеву, принимая въ себя, на пути, притокъ Уды. Возлѣ Зміева Донецъ приближается къ западной границѣ своего бассейна, проходящей въ этомъ мѣстѣ только въ разстояніи 15 верстъ отъ рѣки, а далѣе совершается скатъ водъ уже въ днѣп-



ровскій бассейнъ. Такое сближеніе рѣки съ границею своего бассейна обусловливается тѣмъ, что ниже Зміева Донецъ встрѣчается съ отрогами возвышенностей южной Россіи, извѣстныхъ подъ названіемъ донецкаго кряжа. Подъ вліяніемъ этихъ возвышенностей, Донецъ выше Зміева измѣняетъ свое юго-западное направленіе на юго-восточное и всѣ дальнѣйшіе изгибы рѣки находятся въ тѣсной связи съ рельефомъ кряжа. Между Зміевомъ и Ново-Борисоглѣбскомъ, расположеннымъ отъ сѣверо-запада на юго-востокъ въ 20 верстахъ по прямому направленію, Донецъ изгибается дугою на юго-западъ, пробѣгая здѣсь около 35 верствъ у подошвы глинистыхъ возвышенностей праваго берега, который въ нѣкоторыхъ мѣстахъ поднимается отъ рѣки чрезвычайно круто, до высоты отъ 40 до 50 сажень. За Ново-Борисоглѣбскомъ Донецъ поворачиваетъ на югъ, около Копанки опять отклоняется на востокъ и, огибая Мѣловую, опять поворачиваетъ на югъ и вытекаетъ изъ Зміевского уѣзда въ Изюмскій.

Все теченіе Донца въ предѣлахъ Зміевского уѣзда, не считая всѣхъ извилинъ и рукавовъ, составляетъ около 100 верствъ.

Теченіе Донца въ предѣлахъ Зміевского уѣзда довольно быстрое. Вода чиста, прозрачна, свѣжа, на вкусъ пріятна, не имѣетъ запаха, въ ней почти не замѣтно отстоя, особенно если вода взята съ середины рѣки, съ достаточной глубины и притомъ въ лѣтніе мѣсяцы, когда мутность воды отъ весенняго разлива успѣла уже исчезнуть и въ ней осталось очень мало осадковъ.

Сѣверный Донецъ былъ когда-то судоходенъ. Въ топографическомъ описаніи Харьковскаго намѣстничества, прошлаго столѣтія, сказано: «изъ Изюма прежде по рѣкѣ Донцу было способное судоходство. Во время продолжавшейся отъ 1736 по 1739 годъ съ Оттоманскою Портою войны, отсюда на байдарахъ провіантъ и другія надобности на устьѣ рѣки Дона поставляемы были; прежде же Изюма имѣли сюда водяной ходъ изъ м. Зміева, разстояніемъ отъ Харькова

въ 40 верстахъ, а до того изъ самаго Бѣлгорода и пониже онаго, изъ Масловой пристани; но нынѣ же выше и ниже Изюма на рѣкѣ Донцѣ построенныя мельничныя плотины возвысили и засорили дно рѣки, а берега покрыли водою и потому судоходству быть неспособно». Капитанъ Мочульскій, составлявшій въ 1850 г. описаніе Харьковской губерніи по рекогносцировкамъ, говоритъ, что лѣтъ 60 назадъ въ г. Чугуевѣ были старики, помнившіе еще, какъ мимо Чугуева проходили нагруженные струги. По словамъ того же автора, было «предположеніе, по снятіи плотинъ и мостовъ, судоходство по Донцу въ Харьковской губерніи привести въ дѣйствіе, для чего уже имѣется въ назначеніи Высочайше ассигнованная сумма».

Кромѣ Донца, въ предѣлахъ Зміевского уѣзда протекають рѣчки: Уды, Можь, Гнилица, Гнилушка, Звидки, Бурлучка, Джгуна, Берека, Гомольца, Берестовая, Орель и друг. незначительныя рѣчки, ручейки и протоки.

Независимо рѣкъ, въ предѣлахъ Зміевского уѣзда находится нѣсколько озеръ и въ томъ числѣ самое большое озеро въ губерніи—Лиманъ, возлѣ селенія того же имени, въ  $4\frac{1}{2}$  верстахъ сѣвернѣе Донца, недалеко отъ Ново-Борисоглѣбска. Озеро это имѣетъ въ длину 7 верстъ, а въ ширину 5 верстъ, при глубинѣ около 2 сажень. Близъ него находится также довольно значительное озеро Чайка. Третье озеро, также подъ именемъ Лимана, находится около Чугуева. Наконецъ, по лѣвой сторонѣ Донца, на теченіи его отъ Зміева до Черкаскаго Бишкина, тянется почти непрерывный рядъ озеръ разной величины, полосой около полуторы версты ширины.

Что касается почвы, то въ Зміевскомъ уѣздѣ преобладаетъ черноземъ, нерѣдко толщиною до двухъ аршинъ и болѣе, но со многими исключеніями. Песчаныя примѣси замѣчаются преимущественно по берегамъ рѣкъ: супесковатый черноземъ по правому берегу Бурлучки, нѣсколько большая примѣсь песка по лѣвому берегу Береки и Можи и совершенный песокъ по берегу Донца, между Зміевомъ,



Ново-Андреевкой, Гинеевкой, Лиманомъ и с. Черкасскій Бишкинъ. Но и вдали отъ рѣкъ есть нѣсколько супесковатыхъ мѣстъ, каковы напримѣръ пространство между сс. Лиманомъ и Ново-Борисоглѣбскомъ, между Архіереевкой и Зміевомъ, за Лѣнивкой, по направленію къ Полтавской губерніи. Суглинокъ встрѣчается по лѣвому берегу Бурлучки, за Тарановкой къ Зміеву и между Ново-Борисоглѣбскомъ и Ново-Серпуховомъ. Наконецъ, въ Шебелинской волости, около Мѣловой, встрѣчаются почти обнаженные мѣловые склоны, а около Асѣвки—известковый плитнякъ.

## II.

По свѣдѣніямъ Зміевской уѣздной земской управы, общая площадь уѣзда равняется 487.081 дес. 1250 кв. саж.

По владѣніямъ площадь эта распределяется слѣдующимъ образомъ:

|         |        |      |        |              |                    |                            |
|---------|--------|------|--------|--------------|--------------------|----------------------------|
| 290.814 | десят. | 1961 | кв. с. | занимаютъ    | крестьянскіе       | надѣлы.                    |
| 156.472 | "      | 333  | " "    | находятся    | въ частномъ        | владѣніи.                  |
| 33.403  | "      | 200  | " "    | принадлежатъ | казнѣ.             |                            |
| 3.051   | "      | 1560 | " "    | составляютъ  | надѣль отставныхъ  | нижнихъ чиновъ.            |
| 1.646   | "      | 1976 | " "    | принадлежатъ | артиллерійскому    | вѣдомству подъ полигономъ. |
| 990     | "      | —    | " "    | принадлеж.   | церковн. причтамъ. |                            |
| 603     | "      | —    | " "    | принадл.     | городу Чугуеву.    |                            |

*Частное землевладѣніе* по размѣрамъ владѣнія распределяется на слѣдующія группы:

|               |        |     |          |        |        |       |      |     |    |
|---------------|--------|-----|----------|--------|--------|-------|------|-----|----|
| менѣе 10      | десят. | 464 | владѣнія | заним. | всего  | 1.806 | д.   | 104 | с. |
| отъ 10 до 100 | д.     | 473 | " "      | " "    | 15.540 | "     | 1001 | "   |    |
| " 101         | " 500  | 145 | " "      | " "    | 34.083 | "     | 1215 | "   |    |
| " 501         | " 1000 | 45  | " "      | " "    | 30.991 | "     | 2273 | "   |    |
| болѣе 1000    | "      | 42  | " "      | " "    | 74.050 | "     | 540  | "   |    |

Итого 1169 владѣній, составляющихъ въ общей сложности 156.472 д. 333 с.: слѣдовательно, среднимъ числомъ на каждое владѣніе приходится почти по 134 дес.

Въ числѣ частныхъ владѣльцевъ заключается 378 дворянъ, владѣющихъ 104.588 дес.; 9 крестьянскихъ обществъ купившихъ 3.125 дес. 633 саж.; 15 крестьянскихъ товариществъ, владѣющихъ купленными съ помощію крестьянскаго банка 6.281 дес. 1333 саж.; 3 монастыря, которымъ принадлежитъ 320 дес. 2158 с. и 1 церковь, имѣющая 25 дес.

Раздѣляя эти владѣнія по группамъ, получимъ:

1) Дворянскія владѣнія.

Менѣе 10 десятинъ . . . 54 владѣнія . . . 294 десят.

Отъ 11 до 100 дес. . . 169 " . . . 6.859 "

" 101 " 500 " . . . 93 " . . . 23.122 "

" 501 " 1000 " . . . 30 " . . . 21.405 "

Болѣе 1000 дес. . . . 31 " . . . 52.908 "

Среднее дворянское владѣніе соотвѣтствуетъ 276,5 дес.

Въ теченіе послѣднихъ 20 лѣтъ въ дворянскомъ землевладѣніи Зміевского уѣзда происходили слѣдующія перемѣны:

|                                    |         |          |
|------------------------------------|---------|----------|
| въ 1868 году дворяне владѣли . . . | 135.260 | десятин. |
| " 1869 " " " . . .                 | 129.700 | "        |
| " 1870 " " " . . .                 | 129.395 | "        |
| " 1871 " " " . . .                 | 126.917 | "        |
| " 1872 " " " . . .                 | 125.761 | "        |
| " 1873 " " " . . .                 | 126.847 | "        |
| " 1874 " " " . . .                 | 124.276 | "        |
| " 1875 " " " . . .                 | 127.508 | "        |
| " 1876 " " " . . .                 | 125.218 | "        |
| " 1877 " " " . . .                 | 125.086 | "        |
| " 1878 " " " . . .                 | 124.246 | "        |
| " 1879 " " " . . .                 | 125.366 | "        |
| " 1880 " " " . . .                 | 124.574 | "        |
| " 1881 " " " . . .                 | 122.981 | "        |
| " 1882 " " " . . .                 | 122.436 | "        |
| " 1883 " " " . . .                 | 118.695 | "        |
| " 1884 " " " . . .                 | 116.703 | "        |
| " 1885 " " " . . .                 | 116.327 | "        |
| " 1886 " " " . . .                 | 113.709 | "        |
| " 1887 " " " . . .                 | 104.588 | "        |

Изъ приведенныхъ данныхъ видно, что за двадцати-лѣтіе дворянское землевладѣніе уменьшилось на 22<sup>0</sup>/<sub>0</sub>.



Крестьянскій банкъ открытъ въ Харьковской губерніи въ концѣ 1884 года и результатомъ этого сказалась убыль дворянскаго землевладѣнія съ 1884 г. къ 1887 г. на 12.115 десят., т. е. на 10,3<sup>0</sup>/<sub>0</sub>, а такъ какъ за этотъ же періодъ дѣятельности крестьянскаго банка, черезъ его посредство, крестьянами приобрѣтено въ Зміевскомъ уѣздѣ 14.983 дес., значить дворянскихъ земель куплено 80,8<sup>0</sup>/<sub>0</sub>.

Для сравненія, могу привести данныя о размѣрѣ дворянскаго землевладѣнія къ половинѣ 1874 года. Тогда въ Зміевскомъ уѣздѣ было 350 дворянскихъ владѣній съ 125.471 дес., т. е. при среднемъ владѣніи въ 357,5 дес.

По размѣрамъ владѣнія, эти 350 дворянскихъ имѣній распредѣлялись такъ:

|               |                   |           |               |
|---------------|-------------------|-----------|---------------|
|               | менѣе 10 десятинъ | 27 имѣній | 176 десятинъ. |
| отъ 11 до 100 | »                 | 116       | » 6957        |
| » 101 » 500   | »                 | 134       | » 33793       |
| » 501 » 1000  | »                 | 37        | » 25576       |
| болѣе 1000    | »                 | 36        | » 59365       |

2) Частное землевладѣніе крестьянскихъ обществъ:

|                    |                  |         |           |
|--------------------|------------------|---------|-----------|
| отъ 11 до 100 дес. | 2 владѣнія       | 47 дес. | 1800 саж. |
| » 101 » 500        | » 3              | » 700   | » 1200    |
| » 501 » 1000       | » 1 вл. (3 общ.) | 981     | » 1343    |
| болѣе 1000         | » 1 владѣніе     | 1395    | » 1090    |

3) Частное землевладѣніе крестьянскихъ товариществъ\*).

|                    |            |         |          |
|--------------------|------------|---------|----------|
| отъ 11 до 100 дес. | 1 владѣніе | 51 дес. | 360 саж. |
| » 101 » 500        | » 11       | » 3172  | » 1452   |
| » 501 » 1000       | » 2        | » 1464  | » 1356   |
| болѣе 1000         | » 1        | » 1593  | » 565    |

\*) Эти товарищества, приобрѣвшія землю черезъ посредство государственнаго крестьянскаго поземельнаго банка, составляютъ новый видъ землевладѣльцевъ, гражданское устройство которыхъ нуждается еще въ нѣкоторомъ регулированіи. Крестьяне, составляя товарищество только для покупки земли, не образуютъ сельскаго общества въ томъ смыслѣ, какъ это понимается положеніемъ о крестьянскомъ управленіи, а остаются приписанными къ тѣмъ обществамъ, изъ которыхъ они переселились, а между тѣмъ, образуя поселки въ нѣсколько сотъ душъ, при чемъ владѣютъ землею сообща, не могутъ не имѣть, какаго-нибудь общественнаго управленія, которое бы руководило ихъ общественной дѣятельностію.

## 4) Землевладѣніе монастырей:

|   |             |   |        |      |      |
|---|-------------|---|--------|------|------|
| 1 | владѣніе въ | 3 | десят. | 1900 | саж. |
| 1 | »           | » | 86     | »    | 2075 |
| 1 | »           | » | 230    | »    | 583  |

## 5) Церковной земли:

1 владѣніе въ 25 десятинахъ.

Надѣльная земля, въ количествѣ 290,814 дес. 1,961 саж.,  
распредѣляется между тремя родами крестьянъ, такъ:

|        |    |      |    |            |                     |        |
|--------|----|------|----|------------|---------------------|--------|
| 19341  | д. | 2212 | с. | принадлеж. | бывш. помѣщичимъ *) | крест. |
| 127249 | »  | 1530 | »  | »          | государствен.       | »      |
| 144223 | »  | 619  | »  | »          | поселянамъ.         | »      |

Размѣры надѣловъ весьма разнообразны. Поселяне получили по  $4\frac{1}{4}$  и по  $4\frac{1}{2}$  десятины на ревизскую душу, государственные крестьяне по 3 д., а бывшіе помѣщичи—от  $\frac{3}{4}$  д. до 5 дес. Подробное распредѣленіе надѣльной земли по каждому сельскому обществу показано въ таблицахъ, въ приложеніи.

Въ административномъ отношеніи Зміевской уѣздъ раздѣленъ на 25 волостей, по которымъ различные виды землевладѣнія распредѣляются слѣдующимъ образомъ:

| № № | Волости.        | Частное землевладѣніе. |      | Надѣлы крестьянъ. |      | Принадлежащія казнѣ. |      | Надѣлы нижнихъ чиновъ. |      | Надѣлы другихъ уѣздовъ |      |
|-----|-----------------|------------------------|------|-------------------|------|----------------------|------|------------------------|------|------------------------|------|
|     |                 | дес.                   | саж. | дес.              | саж. | дес.                 | саж. | дес.                   | саж. | дес.                   | саж. |
| 1   | Алексѣевская    | 342                    | 868  | 16012             | 400  | —                    | —    | —                      | —    | —                      | —    |
| 2   | Берецкая . . .  | —                      | —    | 16291             | 1440 | —                    | —    | —                      | —    | —                      | —    |
| 3   | Борчанская . .  | 644                    | 2186 | 17616             | 2965 | 1504                 | 1900 | —                      | —    | —                      | —    |
| 4   | Бурлуцкая . . . | 19509                  | 2227 | 3273              | 1386 | —                    | —    | —                      | —    | —                      | —    |
| 5   | Веденская . . . | 6148                   | 107  | 4466              | 2240 | 701                  | 1550 | —                      | —    | 215                    | —    |
| 6   | Волохоярская    | —                      | —    | 13583             | —    | 1001                 | 1200 | 74                     | 1800 | 3398                   | 739  |
| 7   | Гуляйпольская   | 3457                   | 2229 | 1077              | 1031 | —                    | —    | —                      | —    | —                      | —    |
| 8   | Зароженская .   | 122                    | 757  | 8994              | 2160 | 13                   | 1200 | —                      | —    | 4196                   | —    |
| 9   | Замостянская.   | 11742                  | 2395 | 8353              | 1230 | 473                  | 200  | —                      | —    | 64                     | —    |
| 10  | Зміевская . . . | 4117                   | 61   | 10690             | 900  | 413                  | 800  | —                      | —    | —                      | —    |
| 11  | Коробчанская    | 1642                   | 2373 | 17638             | 2100 | 996                  | 200  | 114                    | 1680 | —                      | —    |

\*) Изъ этого числа 16,033 дес. пошли на выкупъ 4,624 душамъ, а остальные 3,308 д. 2,212 саж. отданы были въ даръ бывшимъ помѣщичимъ крестьянамъ.



| № № | Волости.                   | Частное земледѣліе. |      | Надѣлы крестьянъ. |      | Принадлежащія казнѣ. |      | Надѣлы нижнихъ чиновъ. |      | Надѣлы другихъ уѣздовъ. |      |
|-----|----------------------------|---------------------|------|-------------------|------|----------------------|------|------------------------|------|-------------------------|------|
|     |                            | дес.                | саж. | дес.              | саж. | дес.                 | саж. | дес.                   | саж. | дес.                    | саж. |
| 12  | Лебяженская.               | 8551                | 1549 | 1490              | 1300 | —                    | —    | —                      | —    | —                       | —    |
| 13  | Лиманская . .              | 3619                | 23   | 15399             | 1800 | 1116                 | 50   | —                      | —    | —                       | —    |
| 14  | Николаевская               | 22837               | 869  | 2768              | 2012 | —                    | —    | —                      | —    | 524                     | —    |
| 15  | Ново-Андреевская . . . . . | 5723                | 1900 | 20831             | 222  | 4714                 | 2290 | —                      | —    | —                       | —    |
| 16  | Ново-Серпуховская . . .    | 4458                | 322  | 19173             | 1440 | 2281                 | 1990 | 101                    | —    | —                       | —    |
| 17  | Ново-Борисоглѣбская . .    | 10267               | 662  | 16383             | 1090 | —                    | —    | 89                     | 2160 | —                       | —    |
| 18  | Нижне-Орельская . . . . .  | 13928               | 1293 | 12763             | 2245 | —                    | —    | —                      | —    | —                       | —    |
| 19  | Олочанская . .             | 887                 | 1800 | 16827             | 480  | —                    | —    | —                      | —    | —                       | —    |
| 20  | Отрадовская .              | 12026               | 602  | 1980              | 1804 | —                    | —    | —                      | —    | —                       | —    |
| 21  | Попельнянск.               | 21609               | 1128 | 2146              | 527  | —                    | —    | —                      | —    | —                       | —    |
| 22  | Преображенск.              | —                   | —    | 14876             | 480  | —                    | —    | —                      | —    | —                       | —    |
| 23  | Тарановская .              | 2615                | 1793 | 13443             | 350  | 6199                 | 110  | —                      | —    | —                       | —    |
| 24  | Чугуевская . .             | 833                 | 1592 | 20989             | 920  | 6582                 | 1210 | 186                    | 720  | —                       | —    |
| 25  | Шебелинская                | 1385                | —    | 21244             | 400  | 7404                 | 1920 | 2485                   | —    | —                       | —    |
|     |                            | 156472              | 333  | 282417            | 1222 | 33403                | 220  | 3051                   | 1560 | 8397                    | 539  |

## III.

Главное занятіе жителей Зміевского уѣзда составляетъ земледѣліе. Авторъ изданнаго въ 1788 году, въ Москвѣ, «Топографическаго описанія Харьковскаго намѣстничества» слѣдующимъ образомъ описываетъ наше земледѣліе.

Украинскіе хлѣбопашцы больше насѣваютъ ярового, нежели озимаго хлѣба, ибо случаются непогожія, мокрая или безснѣжныя зимы, въ которыя озимый хлѣбъ часто выпрѣваетъ, потому и урожай сомнителенъ.

Земли по большей части сухи, тверды и вязки, заростають толстымъ быліемъ и крѣпкими кореньями; по сей винѣ для вспахиванія земли употребляютъ хлѣбопашцы большіе плуги, подъ которые впрягаютъ по четыре, по шести и по восьми воловъ, смотря по исправности орудія, по качеству грунта земли и по силѣ рабочаго скота. Употребленіе плуговъ принято также великороссійскими помѣщиками и однодворцами, живущими между или въ смежности слободскихъ земледѣльцевъ, во всемъ сообразно. Употребляютъ здѣсь и обыкновенныя

сохи о двухъ сошникахъ, да еще одно орудіе, называемое рало. Сіе рало дѣлается на подобіе бороны съ однимъ рядомъ 5 или 6 большихъ деревянныхъ зубовъ или клевцовъ, на которые накладываются желѣзные зубы, но оба сіи орудія больше способны къ вспахиванію мягкихъ и песчаныхъ земель, также для вторичнаго перепахиванія подъ озимый хлѣбъ, а иногда, по нуждѣ и въ недостатокѣ, работаютъ вмѣсто большаго плуга. Для скорѣйшаго вешняго посѣву обыкновенно вспахиваютъ здѣсь земледѣльцы свои нивы плугами подъ зиму въ октябрѣ (сіа пахать называется зяблѣ), а по открытіи земли въ мартѣ, начинаютъ сѣять прежде макъ и анисъ, потомъ порядку ячмень, пшеницу, овесъ, горохъ, чечевицу, просо, ленъ, коноплю, на легкихъ же и сухихъ земляхъ гречу. Въ безлѣсныхъ и малолюднѣ населенныхъ степяхъ ежегодно распахиваютъ вновь плугами цѣлинныя степи; на возвышенныхъ такихъ поляхъ сѣется въ первый посѣвъ анисъ, съ надеждою хорошаго урожая, или просо, требующее также твердаго грунту; а на раздольныхъ и другихъ сочнѣйшихъ цѣлинахъ первый посѣвъ ярая пшеница. Въ послѣдующій годъ засѣваются такіе новораспашныя загоны также просомъ или пшеницею; въ третье лѣто засѣваютъ овсомъ, послѣ овса рожью, а по снятіи ржи оставляютъ сіе на нѣсколько лѣтъ въ перелогъ.

Симъ способомъ воздѣланная и удобренная дикая степь обращается въ лучшее пастбище; тутъ вмѣсто сухой всю степь истощающей ковыли, называемый на Украинѣ тырса, и вмѣсто твердаго колючаго малорослага кустарника, называемаго дреза, облекается запущенный перелогъ въ сладкія и питательныя травы. Послѣ ржи родится пріятный пырей и другія ядомыя растенія, а на сочнѣйшихъ раздольяхъ, кромѣ пырея, урожается горошекъ и дятлина, и на сихъ мѣстахъ бываетъ самый лучшій сѣнокосъ. Такимъ образомъ изъ году въ годъ поднимаютъ плугами нѣсколько цѣльныхъ степей или возобновляютъ запущенныя облоги.

По сей-то причинѣ на украинскихъ поляхъ не бываетъ сплошнаго всѣхъ загоновъ засѣву, но на всѣхъ трехъ поляхъ видны между хлѣбами облоговыя полосы, дабы получить хорошее сѣно и пастбище.

Снятый съ поля хлѣбъ отвозится внутрь селеній на гумна, или складывается на хуторахъ, или становится въ олонья среди поля на нивахъ.

Овиновъ для сушенія хлѣба украинцы не употребляютъ, а молотятъ, разставивъ снопы прежде на току вверхъ колосомъ, чтобъ нѣсколько просохли; достаточные хлѣбопашцы дѣлаютъ для молоченія хлѣба риги, по здѣшнему названію клуни.

При молотбѣ есть расчетъ, чтобы кромѣ вымолоченнаго зерна получить и кормъ для скота; сыромолотная солома половинную часть противъ сѣна доставляетъ корму къ зимѣ для скотины.

Доброта и худоба урожая зависитъ, во-первыхъ, отъ качества весны и лѣта, потомъ отъ способности грунту, отъ времени или термина



посѣва, отъ доброты сѣмянъ, наконецъ отъ ума и трудовъ хозяина, сѣющаго сѣмя въ нѣдра земли....

Черезъ нѣсколько мѣсяцевъ исполнится сто лѣтъ, какъ цитируемое нами описаніе было напечатано, а что измѣнилось съ тѣхъ поръ, на много ли ушли мы впередъ?...

Какъ сто лѣтъ назадъ, такъ и теперь, «доброта и хубоба урожая» зависятъ, главнымъ образомъ «отъ качества весны и лѣта». Говоря проще, все зависитъ главнѣйше отъ своевременныхъ дождей. Наблюденій надъ количествомъ влаги, выпадающей въ Зміевскомъ уѣздѣ, за прежнее время нѣтъ, въ послѣдніе же годы такія наблюденія производятся въ двухъ пунктахъ: въ г. Зміевѣ учителемъ городского училища С. А. Чернышевымъ, съ марта 1885 года, и въ с. Преображенскомъ земскимъ врачомъ Г. В. Башинскимъ, съ іюля 1885 года. Нижеслѣдующая таблица показываетъ результаты:

| г. Зміевъ.               |       | сл. Преображенскъ. |       |
|--------------------------|-------|--------------------|-------|
| Колич. осад.             | Число | Колич. осад.       | Число |
| миллилли-                | дней. | миллилли-          | дней. |
| метры.                   |       | метры.             |       |
| 1885 г. мартъ . . . . .  | 2,0   | 2.                 |       |
| апрѣль . . . . .         | 23,4  | 4.                 |       |
| май . . . . .            | 11,0  | 5.                 |       |
| іюнь . . . . .           | 11,6  | 7.                 |       |
| іюль . . . . .           | 16,2  | 9.                 | 48,8  |
| августъ . . . . .        | 132,9 | 10.                | 84,5  |
| сентябрь . . . . .       | 29,3  | 8.                 | 27,1  |
| октябрь . . . . .        | 24,6  | 9.                 | 39,2  |
| ноябрь . . . . .         | 32,9  | 7.                 | 20,3  |
| декабрь . . . . .        | 28,9  | 9.                 | 33,8  |
| 1886 г. январь . . . . . | 19,5  | 9.                 | 21,1  |
| февраль . . . . .        | 5,7   | 2.                 | 37,7  |
| мартъ . . . . .          | 38,8  | 9.                 | 14,9  |
| апрѣль . . . . .         | 10,9  | 3.                 | 37,2  |
| май . . . . .            | 47,5  | 7.                 | 23,4  |
| іюнь . . . . .           | 67,2  | 13.                | 81,1  |
| іюль . . . . .           | 55,0  | 9.                 | 45,7  |
| августъ . . . . .        | 32,8  | 10.                | 39,6  |
| сентябрь . . . . .       | 54,5  | 10.                | 60,6  |
| октябрь . . . . .        | 49,4  | 14.                | 29,8  |
| ноябрь . . . . .         | 61,3  | 9.                 | 71,6  |
| декабрь . . . . .        | 38,8  | 12.                | 29,2  |

Это ограниченное число наблюдений не дает, конечно, возможности сделать какие-либо общие выводы для всего уезда; но записи в экономических журналах свидетельствуют, что в последнее время, только 1884 и нынешний 1887 годы, с весенними дождями, дали удовлетворительный урожай. Сто летъ назадъ, благодаря существованію еще нѣкоторыхъ лѣсовъ, нынѣ вырубленныхъ, а также благодаря лучшему состоянію рѣчекъ, теперь засоренныхъ и обмелѣвшихъ, весенніе восточные вѣтры не приносили тѣхъ поражающихъ засухъ, которыя часто приводятъ въ отчаяніе нынѣшняго степного хозяина. Дожди выпадаютъ рѣдко и бываютъ обыкновенно въ началѣ весны, потомъ около Петрова дня, когда уже начинается жатва, а потомъ только поздней осенью. Поэтому нельзя ожидать отъ этихъ дождей и той пользы, какую могли бы принести они, если бы шли благовременно, и посѣвы должны расти только на счетъ той влажности, которую находятъ въ почвѣ весною. Количество этой влажности зависитъ, конечно, отъ силы осеннихъ дождей и отъ обилія зимняго снѣга. Къ сожалѣнію, наши зимы вообще бѣдны снѣгомъ и очень непостоянны: часто послѣ мороза въ 15<sup>0</sup>—18<sup>0</sup> бываетъ внезапно оттепель. Начало и конецъ зимы также опредѣлить трудно; обыкновенно считаемъ мы зиму съ половины ноября по мартъ, но иногда весь февраль тепелъ и весь снѣгъ стаетъ, и вдругъ въ мартѣ опять морозы, какъ это и было въ нынѣшнемъ 1887 году. Частый переходъ отъ оттепели къ морозу особенно вреденъ озимому хлѣбу, потому что почва, покрытая водою, вдругъ замерзаетъ и потомъ оттаиваетъ.

Что касается до «способности грунту», которой лѣтописецъ прошлаго столѣтія отвелъ второе мѣсто при опредѣленіи «доброты и худобы» урожая, то въ этомъ отношеніи земли Зміевского уезда принадлежатъ безспорно къ наиболѣе плодороднымъ, эмпирическимъ доказательствомъ чего можетъ служить «падалица», т. е. естественное обсеменение полей осыпавшимся изъ перестоявшаго колоса зерномъ. Если дождь прибьетъ осыпавшіяся зерна къ землѣ,



они проростають и даютъ урожай, не уступающій иногда урожаю съ полей, обѣмененныхъ искусственно.

Третье условіе «доброты и худобы» урожая—«время или терминъ посѣва» составляетъ несомнѣнно одну изъ труднѣйшихъ задачъ степного хозяина. И трудность задачи заключается здѣсь не въ одномъ только посѣвѣ, но вообще во всѣхъ полевыхъ работахъ: въ умѣніи хорошо распределить время, силы и работы. Въ этомъ заключается коренное отличіе сельскаго хозяйства въ степяхъ отъ хозяйства болѣе сѣверныхъ мѣстностей Россіи. Время озимаго и ярового посѣва, время жатвы и сѣнокоса довольно точно можно опредѣлить въ сѣверныхъ губерніяхъ: всякая работа имѣетъ свое опредѣленное время, и различіе между разными годами состоитъ только въ нѣсколькихъ дняхъ. Въ степяхъ Украины, напротивъ, всѣ работы нужно сообразовать съ погодой, вообще весьма капризной. Все примѣняется къ появившемуся или еще только ожидаемому дождю; потеря времени уже не поправима и влечетъ за собою громадный матеріальный ущербъ. Если сто лѣтъ назадъ времени посѣва придавали существенное значеніе, то тѣмъ болѣе важно это теперь, когда посѣвная площадь значительно увеличилась. Неудивительно поэтому, что наши посѣвы начинаются тотчасъ же, какъ только земля оттаетъ и волю съ боронами не тонуть въ грязи.

По четвертому условію, «добротѣ сѣмянъ», казалось бы, можно сказать, что мы несомнѣнно ушли значительно впередъ. Сто лѣтъ назадъ украинскіе хозяева не имѣли никакого представленія о тѣхъ вѣялкахъ и сортировкахъ, которыя существуютъ теперь, иногда даже въ крестьянскихъ хозяйствахъ, для отсортированія «добротнаго сѣмени»; но едва ли можно сравнить по «добротѣ» нынѣшнее, подчасъ щуплое, заморковатое, поврежденное жуками и мухами зерно съ здоровымъ зерномъ хозяина прошлаго столѣтія.

Относительно послѣдняго условія надо думать, что лѣтописецъ выводилъ «доброту и худобу» урожая «отъ ума и трудовъ хозяина, сѣющаго сѣмя въ нѣдра земли», въ за-

висимости отъ выбора земли подъ посѣвъ того или другого хлѣба, а также отъ глубины паханія и т. п. Въ этомъ отношеніи, можно сказать, что въ теченіе столѣтій, отдѣляющаго насъ отъ описываемаго времени, мы, казалось намъ, много разъ уходили впередъ, опять возвращались, снова шли впередъ по другому направленію, и опять возвратились, не увѣровавъ окончательно въ правильность избраннаго нами пути.

Дѣйствительно. Теперь уже нѣтъ такого обилія земель, чтобы можно было свободно вести переложное хозяйство, о которомъ повѣствуетъ авторъ «Топографическаго описанія Харьковскаго намѣстничества». Частныя владѣнія раздробились на небольшіе сравнительно участки и уже давно не имѣютъ цѣльныхъ земель; крестьянскіе же надѣлы такъ незначительны, что имъ приходится нанимать землю у сосѣднихъ владѣльцевъ. За переложнымъ наступило трехпольное хозяйство, постепенно совершенствовавшееся, обращаясь въ многопольное съ травосѣяніемъ, корнеплодами и пропашными растениями. Было нѣсколько попытокъ «высокой культуры», но....

Зміевской уѣздъ не можетъ похвалиться особенно интензивными хозяйствами. За исключеніемъ сѣменныхъ участковъ у Д. С. Лесевицкаго и нѣкоторыхъ другихъ землевладѣльцевъ, занимающихся продажей посѣвныхъ сѣмянъ, всѣ остальные владѣльческія хозяйства мало интензивны. Куда, напримѣръ, сбывать корнеплоды (буракъ или картофель), когда въ предѣлахъ Зміевского уѣзда нѣтъ ни одного завода для ихъ переработки? Искусственное травосѣяніе введено недавно и сильно развивается. Сѣется преимущественно эспарцетъ, тимощеевка, буркунъ и отчасти пырей. Одно время въ большомъ ходу были посѣвы кормовой кукурузы (конскій зубъ) для силосованія, въ послѣднее же время кукуруза замѣняется кормовыми бураками.

Объ интензивности крестьянскихъ хозяйствъ нечего и говорить. Недостатокъ надѣльной земли не позволяетъ имъ иногда имѣть даже правильное трехполье. Крестьяне сѣютъ:



рожь, ячмень, овесъ, немного яровой пшеницы, просо, гречиху, изрѣдка чечевицу, коноплю и подсолнухъ. Для посѣва ржи и проса крестьяне выбираютъ обыкновенно «твердую» землю, при чемъ эта «твердость»—только относительная! Силы крестьянскаго хозяйства, за очень и очень рѣдкими исключеніями, такъ незначительны, что твердаго перелога и не распахать. Весьма рѣдкій дворъ имѣетъ болѣе двухъ паръ воловъ, изрѣдка припрягается впереди лошадь, чаще же плугъ тащится парю воловъ и парю лошадей, а имъ подъ силу только двухлѣтній перелогъ чернозема. Но и этотъ перелогъ имѣютъ только крестьяне, нанимающіе землю у помѣщиковъ; пользующіеся же своей землей могутъ имѣть однѣ только однолѣтнія толоки. Подъ рожь пахутъ лѣтомъ, въ іюнѣ, и сѣютъ въ августѣ—сентябрѣ; подъ просо пахутъ въ апрѣлѣ, по окончаніи посѣва пшеницы, овса и ячменя, и тотчасъ же засѣваютъ вспаханное поле. Пшеница, ячмень, овесъ, чечевица и гречиха сѣются исключительно на мягкихъ земляхъ, вторымъ или третьимъ хлѣбомъ, при чемъ вспашка дѣлается частью осенью, а частью весною, по мѣрѣ силъ и времени. Коноплю занимаютъ низменности балокъ, болѣе влажныя или унавоженныя. Иногда, послѣ гречихи, засѣвается рожь наволокомъ, т. е. безъ новаго вспахиванія, а только разбивши землю желѣзными боронами или ралами.

Посѣвъ почти исключительно ручной; задѣлка боронами съ деревянными или желѣзными зубьями, а вспашка малороссійскими плугами и сохами. Прежде только русскія селенія пахали сохами и лошадьми, во всѣхъ же малороссійскихъ деревняхъ вспашка производилась воловыми плугами; въ послѣдніе же годы, когда благосостояніе населенія подорвано цѣлымъ рядомъ неурожаевъ и скотскихъ падежей, соха стала употребляться и хохлами. Нельзя не видѣть въ этомъ довольно серьезнаго регресса, такъ какъ земля почти никогда не уваживается и постоянное переворачиваніе тонкаго верхняго пласта, скоро истощающагося, даетъ все меньшіе и меньшіе урожаи.

Во владѣльческихъ хозяйствахъ сѣются: рожь, озимая и яровая пшеница, ячмень, овесъ, ленъ, просо, иногда гречиха, сурьпа и рапсъ, китайская рѣдка и другія масличныя растенія и корнеплоды.

Рожь занимаетъ первое мѣсто, какъ на крестьянскихъ, такъ и на владѣльческихъ поляхъ. Прежде преобладала яровая пшеница (предпочтительно гирка), но постепенное уменьшеніе урожаевъ ея, уничтоженіе ея жучкомъ и, наконецъ, паденіе цѣны на пшеницу, заставили землевладѣльцевъ оставить гирку и обратиться къ озимой пшеницѣ (переродъ сандомирки) и ржи. Мокрая или безснѣжныя зимы оказываютъ сильное вліяніе на озимую пшеницу, тогда какъ рожь лучше противостоитъ перемѣнамъ погодъ, поэтому-то посѣвы ржи часто стали преобладать теперь надъ посѣвами пшеницы. Ячмень и овесъ нетребовательны на почву и родятся вообще очень хорошо, особенно если сѣются прямо въ грязь, когда весенніе восточные вѣтры не успѣли еще высушить землю. Ленъ и просо требуютъ чистой и твердой земли, а такъ какъ старыхъ перелоговъ мало, то ихъ сѣютъ часто на весенней пахотѣ.

Обработка земли и посѣвъ на владѣльческихъ земляхъ весьма разнообразны. Кромѣ простого деревяннаго малоросійскаго плуга, употребляются плуги Сакка, Говарда и Рансома; бороны деревянные съ желѣзными зубьями, зигзагъ, Рандаля и Ля-Дова, сѣялки разбросныя и рядовыя нѣмецкія и американскія.

Унаваживаніе употребляется въ очень многихъ хозяйствахъ, преимущественно подъ озимую пшеницу или ячмень.

#### IV.

Нижеслѣдующія данныя, заимствованныя изъ дѣлъ Зміевской уѣздной земской управы, показываютъ какъ размѣры посѣвовъ, такъ и урожаи на крестьянскихъ поляхъ за послѣднее пятилѣтіе.

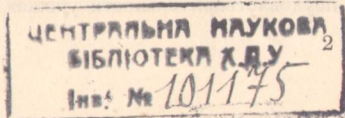



## Посѣяно и собрано въ четвертяхъ.

|                      | 1882.         |               | 1883.         |               | 1884.         |               | 1885.         |               | 1886.         |               |
|----------------------|---------------|---------------|---------------|---------------|---------------|---------------|---------------|---------------|---------------|---------------|
|                      | Посѣ-<br>яно. | Со-<br>брано. | Посѣ-<br>яно. | Со-<br>брано. | Посѣ-<br>яно. | Со-<br>брано. | Посѣ-<br>яно. | Со-<br>брано. | Посѣ-<br>яно. | Со-<br>брано. |
| Рожь . . .           | 46878         | 42629         | 44787         | 98141         | 46997         | 361123        | 54559         | 135890        | 52109         | 172166        |
| Озимая<br>пшеница.   | 5267          | 5772          | 3991          | 2740          | 4437          | 34363         | 4351          | 6470          | 4067          | 10931         |
| Яровая<br>пшеница.   | 18457         | 40081         | 13637         | 17994         | 11304         | 34453         | 12028         | 4447          | 12248         | 14249         |
| Ячмень . .           | 32716         | 64034         | 31321         | 54039         | 30576         | 232406        | 30392         | 11571         | 32330         | 46829         |
| Овесь . .            | 24955         | 81414         | 25939         | 57943         | 25140         | 268300        | 26806         | 7072          | 24664         | 33978         |
| Гречиха .            | 8780          | 18178         | 7129          | 1460          | 6583          | 64607         | 5137          | 63            | 6055          | 12405         |
| Просо . .            | 3166          | 17557         | 2829          | 2113          | 2431          | 31501         | 2066          | 15            | 2176          | 12605         |
| Карто-<br>фель . . . | 18637         | 73244         | 14365         | 33431         | 15153         | 213780        | 14763         | 26217         | 15988         | 43171         |

Въ дѣлахъ управы имѣются слѣдующія записи объ отчетныхъ 1882—1886 годахъ.

1882 г. Осень 1881 года была совершенно сухая и потому большая часть ржи не взошла; не дала она всходовъ и весною, послѣ суровой безснѣжной зимы. Отчасти это приписываютъ сухой осени, позднему посѣву и сильнымъ холодамъ-зимою, а отчасти,—что вѣроятнѣе всего—ржанымъ червямъ, поѣвшимъ зерна; по крайней мѣрѣ, въ волостяхъ Охочанской и Введенской прямо указываютъ на червей, истребившихъ посѣянную рожь ранѣе того, какъ она успѣла дать ростки.... Въ плохомъ положеніи были и яровые хлѣба, на которые, какъ и на рожь, вредно повліяло сухое жаркое лѣто. Вообще рожь не возвратила даже сѣмянъ, а яровые хлѣба дали сборъ частью удовлетворительный, но больше весьма плохой.

1883 г. Урожай вообще не ниже средняго, но въ частности результаты сбора хлѣба выразились весьма различно, даже на двухъ смежныхъ поляхъ. Встрѣчались мѣстности, гдѣ десятина ржи дала до 10-ти четвертей, но были и такія, гдѣ не возвращенъ даже посѣвъ. Вообще хороши были всѣ ранніе хлѣба и весьма плохи поздніе. Главная причина неудовлетворительности урожая въ нѣкоторыхъ мѣстностяхъ—от-

сутствіе дождей, но вмѣстѣ съ тѣмъ сказалась и плохая обработка полей, которыя, кое-какъ вспаханныя, дали болѣе овсягу, чѣмъ хлѣба. Полный неурожай былъ только на поляхъ Борщевскаго общества, которое, въ этомъ отношеніи, выдѣлялось изъ всѣхъ другихъ мѣстностей нашего уѣзда: за все лѣто тамъ былъ только одинъ дождь и вслѣдствіе этого съ десятины ржи, пшеницы и ячменя получилось отъ  $4\frac{1}{2}$  до  $5\frac{1}{2}$  мѣръ, а просо, гречиха, бакши совсѣмъ погибли. Сѣнокосы въ большей части уѣзда не дали и половины сбора прежнихъ лѣтъ. Съ недородомъ хлѣба, не дающимъ полнаго обезпеченія въ продовольствіи, можно было бы еще кое-какъ помириться и обнаружившіяся въ нѣкоторыхъ мѣстностяхъ недостатки въ продовольствіи могъ быть пополненъ отчасти самимъ населеніемъ путемъ заработковъ, а отчасти ссудою изъ запасныхъ магазиновъ. Гораздо хуже, когда при недостаткѣ хлѣба является недостатокъ корма для скота. А это именно случилось въ 1883 году. Какъ ни плохи были урожаи прежнихъ лѣтъ, все же тогда была какая-нибудь возможность пополнить недостатокъ въ продовольствіи и хлѣбные запасы были болѣе или менѣе полны и продовольственный капиталъ имѣлся—ими и удовлетворялись нужды населенія. Сѣна и соломы у каждаго было достаточно. Теперь денегъ совсѣмъ нѣтъ, запасы хлѣба истощены и въ нѣкоторыхъ обществахъ пустыя магазины, а нужда, пожалуй, серьезнѣе, чѣмъ въ прежнее время. Нечего и говорить, что у крестьянъ запасовъ нѣтъ никакихъ. Сборъ урожая 1883 года, даже самый лучшій, далъ возможность только прокормиться, да отчасти заплатить наиболѣе неотложныя подати; всѣ же остальные нужды оставалось удовлетворять изъ какихъ-либо иныхъ источниковъ, которыхъ между тѣмъ не было, потому что одна и та же нужда чувствовалась вездѣ, и у крестьянина и у землевладѣльца,—это именно безденежье вслѣдствіе хроническихъ неурожаевъ. А тутъ обнаружилась безкормица и потребовала значительныхъ средствъ уже не на сѣно, о которомъ большею частью и не мечтали, а на солому и даже ржаную. Еще осенью крестьяне старались сдавать свой скотъ на зимовлю, косили камыши, покупали солому. Зимой положеніе стало хуже и всѣ средства, какими располагали хозяева, пошли на кормъ скоту. Дошло до того, что въ нѣкоторыхъ экономіяхъ землевладѣльцевъ рабочей скотъ кормили ржаной соломою. Къ концу зимы стогъ сѣна стоилъ пары воловъ.

1884 г. Послѣ цѣлаго ряда неурожаевъ, въ 1884 году можно было въ первый разъ сказать, что посobie для крестьянъ не требуется и что у каждаго хлѣба достаточно. Но пока это опредѣлилось, населеніе пережило много тяжелыхъ дней. Весна открылась поздно; первые два мѣсяца постоянный холодъ, а послѣдній май—засуха. Ростъ хлѣбновъ приостановился и нѣкоторые изъ нихъ начали уже желтѣть. Запасовъ у крестьянъ никакихъ не было; скотъ истощенъ отъ зимней безкормицы и засуха уничтожила послѣднія надежды не только на урожай, но



даже на траву для пастбы скота. Только въ положеніи сельскаго хозяйства можно было понять то состояніе, въ какомъ всѣ находились въ то время. Лишь 30 и 31 мая начались дожди и быстро поправили хлѣба, хотя и не всѣ. Тогда только земледѣльцы ожили и у каждаго явилась надежда на болѣе или менѣе хорошій урожай, въ которомъ до того совершенно отчаявались. Но какъ ни благоприятно вліяло на хлѣба измѣнившееся состояніе погоды въ іюнѣ, тѣмъ, не менѣе весенняя засуха не прошла безслѣдно для сельскаго хозяйства. Степные сѣнокосы были вообще плохи и, въ большинствѣ случаевъ, выкошенные въ обычное для сѣнокосовъ время, дали весьма небольшое количество сѣна; тѣ же изъ нихъ, которыхъ не косили, ожидая какаго-нибудь улучшения, впоследствии весьма мало поправились, и на высокихъ мѣстахъ совсѣмъ погибли. Луговые сѣнокосы запоздали сначала вслѣдствіе засухи, а потомъ вслѣдствіе частыхъ дождей, препятствовавшихъ уборкѣ травъ и высокой водѣ, которая отчасти испортила ихъ. Яровая пшеница также пострадала отъ засухи и ее получилось не болѣе пуда съ копны, засуха же повліяла и на остальные яровые хлѣба, зерна которыхъ оказались легковѣсны. Не обошлось и безъ вредныхъ для сельскаго хозяйства метеорологическихъ явленій, принесшихъ убытки населенію. Такъ, въ Березцкой волости 5 іюля выбило градомъ 850 десятинъ озимаго и ярового хлѣба, 25 іюня и 11 іюля въ Замостянской волости 700 десят. хлѣба, 20 іюня въ Коробчанской волости 1213 дес. ярового, а въ Кочеткѣ 120 дес. разнаго хлѣба. Во всѣхъ этихъ случаяхъ градъ былъ величиною въ голубиное яйцо. Кромѣ того, въ Борчанской волости разливомъ рѣки Джгуна, уничтожено 30 и 31 мая 238 десятинъ огородовъ и коноплянниковъ. Но вообще урожай оказался хорошій, въ среднемъ выводѣ самъ-8<sup>1</sup>/<sub>2</sub>; урожай же овса, проса, гречихи гораздо выше; но яровая пшеница, едва ли возвратившая сѣмена, значительно понизила общій результатъ сбора.

1885 г. Весна открылась съ 15 марта. Озимые хлѣба въ безснѣжную зиму сохранились безвредно. Посѣвъ яровыхъ начался со второй половины марта. 30 и 31 марта были дожди. Посѣвъ продолжался весь апрѣль, потому что почти ежедневные морозы не позволяли начинать работу раньше полудня. Весь апрѣль погода стояла холодная и вѣтряная, а 21 апрѣля повсемѣстно выпалъ снѣгъ. Всходы покрыли землю, но ростъ ихъ остановился вслѣдствіе большихъ холодовъ. Въ маѣ продолжался посѣвъ проса и гречихи, но не вездѣ былъ оконченъ, такъ какъ апрѣльскіе холода замѣнились майскими жарамы, совершенно безъ дождя. Первоначально всходы были хороши, но послѣдующій ростъ ихъ былъ незначительный. Мѣстами яровые хлѣба погорѣли отъ сильной жары и вѣтра. Въ іюнѣ рожь и озимая пшеница пожелтѣли на корнѣ и кое-гдѣ убранны; ячмень также убирался, кое-гдѣ его рвали руками. Просо и гречиха дали всходы, и то не вездѣ, и погибли. Дождей не

было и въ іюнѣ. Степные сѣнокосы и высокіе луга посохли, выгорѣли; на низкихъ лугахъ была рѣдкая трава. Въ результатѣ рожь дала не болѣе 30 пуд. тощаго преждевременно созрѣвшаго зерна; яровые хлѣба, за весьма рѣдкими исключеніями, совершенно погибли и выкошены на кормъ скоту.

1886 г. *Мартъ*. Весна открылась съ 15 числа. Озимые хлѣба сохранились безвредно, съ весьма незначительными поврежденіями ржи, которая кое-гдѣ, на низкихъ мѣстахъ, вымокла. До послѣднихъ чиселъ марта холодно и вѣтеръ, затѣмъ стало тепло, но съ ежедневными морозами по утрамъ. Посѣвъ яровыхъ начался съ 27 марта. Появились овражки. *Апрѣль*. Оконченъ въ первыхъ числахъ посѣвъ ячменя и овса. Первая половина мѣсяца сухо и холодно съ утренними морозами. Вторая половина—пасмурно и частые дожди. Погода благопріятная и къ концу мѣсяца хлѣба въ отличномъ видѣ. Всходы крестьянскаго ячменя рѣже, вслѣдствіе рѣдкаго посѣва по недостатку сѣмянъ. Трава на степныхъ сѣнокосахъ отличная, луга по Донцу—плохи, такъ какъ въ январьской разливъ они были залиты водою, которая замерзла, покрывъ всю площадь луга слоемъ льда въ четверть толщиною; корни вымерзли и выпрѣли, а потому трава плоха. Много овражковъ въ большей части уѣзда. *Май*. Въ концѣ мѣсяца оконченъ посѣвъ проса и гречихи. Сильная жара и вѣтры препятствовали посѣву, въ теченіе болѣе трехъ недѣль. 26—30 мая дожди поправили хлѣба, которые всюду начали уже сохнуть; на высокихъ мѣстахъ—улучшеніе довольно слабо, а въ степныхъ волостяхъ вообще никакаго. Луга стали быстро оправляться, а степные сѣнокосы погибли. Появились жуки *segetum*. Овражковъ безчисленное множество. *Іюнь*. Въ степныхъ мѣстахъ уборка ржи началась съ 16 іюня. Сѣнокосы остались нетронутыми, а выкошенные дали не болѣе 2 копенъ на десятинѣ. Яровые хлѣба погибли. Въ другихъ мѣстахъ уборка ржи началась съ 26 іюня и къ тому же времени поспѣли луговые травы. Луга могли бы быть выкошены и въ маѣ, но подошли Троицкіе праздники и затѣмъ пошли дожди, препятствовавшіе сѣнокосу и въ то же время поправлявшіе луга. Безусловно хороши просо и гречиха. Съ 10 іюня появились хлѣбные жуки, а къ 20 числу наибольшее ихъ количество. *Въ іюль* уборка хлѣба окончена и въ концѣ мѣсяца снято даже раннее просо. Какъ на особенность 1886 года въ метеорологическомъ отношеніи, можно указать, что всѣ дожди были тучные и выпадали почти на однихъ и тѣхъ же мѣстахъ, такъ что въ иномъ мѣстѣ чувствовался избытокъ влаги, въ другомъ—раскалившаяся и потрескавшаяся земля, на которой и сильный случайный дождь не оставлялъ черезъ полчаса ни малѣйшихъ слѣдовъ. Былъ случай даже, что надъ крышей дома дождь шелъ только со стороны двора, противоположная сторона—совершенно сухая. Въ волостяхъ (южныхъ) Нижне-Орельской, Преображенской, Попельнянской, Отрадовской и ча-



сти Николаевской, въ маѣ и юнѣ было очень мало дождей; отсюда вверхъ (въ сѣверу) дожди выпадали все чаще и болѣе всего ихъ было въ лѣсныхъ волостяхъ.

Количество жуковъ и овражковъ было обратно пропорціонально количеству выпадавшихъ дождей. Въ волостяхъ страдавшихъ отъ засухи послѣдній хлѣбъ уничтоженъ былъ жуками и овражками. Послѣдніе оказались гораздо вреднѣе первыхъ. Полныхъ свѣдѣній о потеряхъ нѣтъ, но Отрадовская волость считаетъ убытки отъ овражковъ въ 15800 руб. для крестьянъ и землевладѣльцевъ, хотя въ этой волости овражковъ было сравнительно меньше.

Градъ былъ 2 іюня въ Чемужовкѣ, Замостянской волости, въ куриное яйцо, и уничтожилъ 35 дес. посѣва на 700 р.; 30 іюня градомъ побито въ Волохоярской волости 450 десят. посѣва на 10.000 руб. и 22 іюня въ Ново-Покровскомъ побито 205 дес. на 4.000 руб.; 20 іюня сильнымъ дождемъ уничтожено и попорчено луговыхъ посѣвовъ на 1000 р. въ Волохоярской волости.

Вслѣдствіе засухи въ волостяхъ Нижне-Орельской, Преображенской, Попельнянской, Отрадовской и части Николаевской рожь плохо налилась и вышла вообще неудовлетворительной, а яровые хлѣба посохли и остались даже нескошенными. Въ остальныхъ волостяхъ урожая удовлетворительный въ различной степени; просо же и гречиха даже очень хороши.

Средній урожай самъ-2<sup>1</sup>/<sub>3</sub>; въ частности разнообразіе замѣчается даже для двухъ смежныхъ мѣстностей, какъ результатъ бывшихъ лѣтомъ дождей. Начиная, такъ сказать, отъ минуса въ означенныхъ выше южныхъ волостяхъ, степень урожая доходитъ до самъ-8, иногда даже болѣе, въ лѣсныхъ волостяхъ, каковы: Зміевская, Замостянская, Тарановская, Чугуевская, Зароженская и Введенская, хотя и здѣсь встрѣчаются мѣста съ урожаемъ въ половину меньшимъ.

Слѣдующія пять таблицъ заключаютъ въ себѣ свѣдѣнія объ урожаяхъ въ каждой изъ волостей.

# УРОЖАЙ ХЛѢБОВЪ

на крестьянскихъ поляхъ Зміевского уѣзда

въ 1882—86 гг.



## Урожай на крестьянскихъ

| №№ по порядку. | Названіе воло-<br>стей.       | Р о ж ъ .             |                       | Озимая пше-<br>ница.  |                       | Яровая пше-<br>ница.  |                       |
|----------------|-------------------------------|-----------------------|-----------------------|-----------------------|-----------------------|-----------------------|-----------------------|
|                |                               | Посѣяно<br>четвертей. | Снято чет-<br>вертей. | Посѣяно<br>четвертей. | Снято чет-<br>вертей. | Посѣяно<br>четвертей. | Снято чет-<br>вертей. |
| 1              | Алекѣевская . . . . .         | 2429                  | 2562                  | 705                   | 718                   | 682                   | 2210                  |
| 2              | Берецкая . . . . .            | 2969                  | 1237                  | 1165                  | 397                   | 387                   | 295                   |
| 3              | Борчанская . . . . .          | 341                   | 531                   | 16                    | 10                    | 71                    | 37                    |
| 4              | Бурлуцкая . . . . .           | 826                   | 565                   | 266                   | 188                   | 982                   | 1354                  |
| 5              | Введенская . . . . .          | 1676                  | 1726                  | 194                   | 195                   | 78                    | 107                   |
| 6              | Волохоярская . . . . .        | 2044                  | 703                   | —                     | —                     | 933                   | 520                   |
| 7              | Гуляйпольская . . . . .       | 481                   | 459                   | 101                   | 179                   | 234                   | 652                   |
| 8              | Зміевская . . . . .           | 2268                  | 3077                  | 33                    | 22                    | 98                    | 66                    |
| 9              | Замостянская . . . . .        | 1470                  | 1839                  | 382                   | 487                   | 1001                  | 501                   |
| 10             | Зарожанская . . . . .         | 1273                  | 107                   | 281                   | —                     | —                     | —                     |
| 11             | Коробчанская . . . . .        | 3674                  | 2209                  | —                     | —                     | 357                   | 465                   |
| 12             | Лиманская . . . . .           | 5344                  | 6335                  | 77                    | 158                   | 613                   | 2132                  |
| 13             | Лебяженская . . . . .         | 526                   | 299                   | —                     | —                     | —                     | —                     |
| 14             | Ново-Андреевская . . . . .    | 3622                  | 5212                  | 91                    | 303                   | 257                   | 1078                  |
| 15             | Ново-Борисоглѣбская . . . . . | 2069                  | 2206                  | —                     | —                     | 613                   | 1245                  |
| 16             | Ново-Серпуховская . . . . .   | 2423                  | 1291                  | —                     | —                     | 814                   | 1659                  |
| 17             | Николаевская . . . . .        | 1164                  | 367                   | —                     | —                     | 1468                  | 2847                  |
| 18             | Нижне-Орельская . . . . .     | 1744                  | 1321                  | 141                   | 108                   | 1613                  | 1596                  |
| 19             | Охочанская . . . . .          | 2830                  | 2280                  | 808                   | 2308                  | 594                   | 1320                  |
| 20             | Оградовская . . . . .         | 478                   | 341                   | 52                    | 38                    | 1079                  | 970                   |
| 21             | Преображенская . . . . .      | 1398                  | 1398                  | —                     | —                     | 1722                  | 3444                  |
| 22             | Попельнянская . . . . .       | 720                   | —                     | 231                   | —                     | 2264                  | 13472                 |
| 23             | Тарановская . . . . .         | 1183                  | 879                   | 175                   | 209                   | 881                   | 1501                  |
| 24             | Чугуевская . . . . .          | 3326                  | 2874                  | 122                   | 142                   | 82                    | 128                   |
| 25             | Шебелинская . . . . .         | 2600                  | 2811                  | 427                   | 310                   | 1634                  | 2509                  |
|                | Итого . . . . .               | 46878                 | 42629                 | 5267                  | 5772                  | 18457                 | 40081                 |

## поляхъ въ 1882 году.

| Ячмень.               |                       | О в е с ь .           |                       | Г р е ч и х а .       |                       | П р о с о .           |                       | Картофель.            |                       |
|-----------------------|-----------------------|-----------------------|-----------------------|-----------------------|-----------------------|-----------------------|-----------------------|-----------------------|-----------------------|
| Посѣяно<br>четвертей. | Снято чет-<br>вертей. | Посѣяно<br>четвертей. | Снято чет-<br>вертей. | Посѣяно<br>четвертей. | Снято чет-<br>вертей. | Посѣяно<br>четвертей. | Снято чет-<br>вертей. | Посѣяно<br>четвертей. | Снято чет-<br>вертей. |
| 1110                  | 4163                  | 587                   | 2350                  | 295                   | 713                   | 131                   | 499                   | 95                    | 380                   |
| 2200                  | 1281                  | 870                   | 625                   | 594                   | 342                   | 99                    | 121                   | 450                   | 900                   |
| 172                   | 261                   | 157                   | 194                   | 47                    | 32                    | 8                     | 21                    | 90                    | 540                   |
| 736                   | 1280                  | 991                   | 2907                  | 233                   | 505                   | 180                   | 1092                  | 228                   | 344                   |
| 999                   | 2663                  | 1107                  | 8132                  | 479                   | 1577                  | 312                   | 1060                  | 670                   | 6700                  |
| 1421                  | 1916                  | 435                   | 1469                  | 344                   | 669                   | 130                   | 474                   | 528                   | 2733                  |
| 452                   | 552                   | 103                   | 237                   | 38                    | 150                   | 27                    | 207                   | 68                    | 507                   |
| 885                   | 1873                  | 654                   | 1886                  | 397                   | 669                   | 18                    | 73                    | 693                   | 3304                  |
| 747                   | 652                   | 807                   | 2026                  | 627                   | 824                   | 55                    | 60                    | 1895                  | 3810                  |
| 1185                  | 1896                  | 2020                  | 6720                  | 190                   | 476                   | 138                   | 1106                  | 2710                  | 4336                  |
| 2286                  | 2583                  | 1832                  | 6952                  | 467                   | 632                   | 123                   | 1118                  | 1550                  | 5630                  |
| 1166                  | 2206                  | 1350                  | 4237                  | 551                   | 1343                  | 54                    | 201                   | 604                   | 5680                  |
| 634                   | 1038                  | 466                   | 1233                  | 142                   | 332                   | 89                    | 197                   | 490                   | 1470                  |
| 1182                  | 5246                  | 2728                  | 15121                 | 748                   | 2207                  | 192                   | 1899                  | 1858                  | 5664                  |
| 1332                  | 3641                  | 609                   | 1980                  | 531                   | 1053                  | 130                   | 935                   | 935                   | 4650                  |
| 1067                  | 1608                  | 154                   | 562                   | 496                   | 830                   | 112                   | 532                   | 300                   | 3835                  |
| 1040                  | 2601                  | 764                   | 3479                  | 326                   | 681                   | 142                   | 2105                  | 50                    | 563                   |
| 1700                  | 3293                  | 1544                  | 3698                  | 346                   | 540                   | 275                   | 1030                  | 565                   | 1776                  |
| 1952                  | 2761                  | 1874                  | 2150                  | 363                   | 795                   | 130                   | 872                   | 1770                  | 3540                  |
| 585                   | 1170                  | 326                   | 1029                  | 142                   | 145                   | 69                    | 644                   | 121                   | 532                   |
| 1786                  | 3572                  | 360                   | 1440                  | 180                   | 360                   | 135                   | 404                   | 200                   | 400                   |
| 591                   | 3588                  | 241                   | 2654                  | 190                   | 1080                  | 150                   | 1835                  | 102                   | 510                   |
| 2216                  | 2774                  | 547                   | 765                   | 145                   | 372                   | 124                   | 112                   | 1490                  | 5430                  |
| 2226                  | 3784                  | 2730                  | 6099                  | 349                   | 1128                  | 143                   | 340                   | 530                   | 9720                  |
| 3046                  | 7632                  | 1856                  | 3469                  | 557                   | 723                   | 200                   | 620                   | 645                   | 1290                  |
| 32716                 | 64034                 | 24955                 | 81414                 | 8780                  | 18178                 | 3166                  | 17557                 | 18637                 | 73244                 |



## Урожай на крестьянскихъ

| №№ по порядку. | Названіе волостей.            | Р о ж ъ .          |                     |                   | Озимая пше-ница.   |                     |                   | Яровая пше-ница.   |                     |                   |
|----------------|-------------------------------|--------------------|---------------------|-------------------|--------------------|---------------------|-------------------|--------------------|---------------------|-------------------|
|                |                               | Посѣяно четвергей. | Десятинъ въ посѣвъ. | Снято чет-вергей. | Посѣяно четвергей. | Десятинъ въ посѣвъ. | Снято чет-вергей. | Посѣяно четвергей. | Десятинъ въ посѣвъ. | Снято чет-вергей. |
|                |                               |                    |                     |                   |                    |                     |                   |                    |                     |                   |
| 1              | Алексѣевская . . . . .        | 2412               | 2412                | 3993              | 695                | 697                 | 175               | 675                | 899                 | 1099              |
| 2              | Берецкая . . . . .            | 3589               | 3589                | 7727              | 1142               | 1142                | 286               | 403                | 460                 | 173               |
| 3              | Борчанская . . . . .          | 320                | 320                 | 410               | —                  | —                   | —                 | 80                 | 80                  | 101               |
| 4              | Бурлуцкая . . . . .           | 323                | 323                 | 646               | —                  | —                   | —                 | 265                | 265                 | 319               |
| 5              | Введенская . . . . .          | 1164               | 1164                | 3056              | —                  | —                   | —                 | —                  | —                   | —                 |
| 6              | Волохоярская . . . . .        | 1310               | 1310                | 1594              | —                  | —                   | —                 | 893                | 1192                | 1379              |
| 7              | Гуляйпольская . . . . .       | 258                | 258                 | 517               | —                  | —                   | —                 | 129                | 148                 | 171               |
| 8              | Змѣевская . . . . .           | 2036               | 2036                | 5735              | 12                 | 12                  | 8                 | 52                 | 72                  | 45                |
| 9              | Замостянская . . . . .        | 1366               | 1366                | 2732              | 170                | 170                 | 85                | 65                 | 65                  | 76                |
| 10             | Зарожанская . . . . .         | 973                | 973                 | 2189              | 352                | 352                 | —                 | 42                 | 42                  | —                 |
| 11             | Коробчанская . . . . .        | 3475               | 3475                | 8869              | —                  | —                   | —                 | 330                | 395                 | 518               |
| 12             | Лиманская . . . . .           | 3275               | 3275                | 9825              | 52                 | 52                  | 101               | 601                | 767                 | 945               |
| 13             | Лебяженская . . . . .         | 169                | 169                 | 225               | —                  | —                   | —                 | —                  | —                   | —                 |
| 14             | Ново-Андреевская . . . . .    | 2314               | 2814                | 7520              | —                  | —                   | —                 | 317                | 364                 | 168               |
| 15             | Ново-Борисоглѣбская . . . . . | 1376               | 1494                | 2198              | —                  | —                   | —                 | 870                | 1170                | 649               |
| 16             | Ново-Серпуховская . . . . .   | 3025               | 3025                | 3701              | —                  | —                   | —                 | 1250               | 1650                | 1420              |
| 17             | Николаевская . . . . .        | 974                | 974                 | 2701              | —                  | —                   | —                 | 587                | 587                 | 1099              |
| 18             | Нижне-Орельская . . . . .     | 2057               | 2057                | 2183              | —                  | —                   | —                 | 1273               | 1697                | 2254              |
| 19             | Охочанская . . . . .          | 3080               | 3080                | 9240              | 1023               | 1031                | 1547              | 1113               | 1215                | 1823              |
| 20             | Отрадовская . . . . .         | 291                | 330                 | 660               | —                  | —                   | —                 | 391                | 442                 | 442               |
| 21             | Преображенская . . . . .      | 1991               | 2285                | 2530              | —                  | —                   | —                 | 1119               | 1480                | 826               |
| 22             | Попельняцкая . . . . .        | 420                | 420                 | —                 | —                  | —                   | —                 | 598                | 508                 | 546               |
| 23             | Тарановская . . . . .         | 1165               | 1165                | 4077              | 176                | 212                 | 318               | 875                | 1028                | 2879              |
| 24             | Чугуевская . . . . .          | 3574               | 3574                | 11327             | 90                 | 90                  | 49                | 59                 | 59                  | 66                |
| 25             | Шебелинская . . . . .         | 3350               | 3350                | 4486              | 297                | 353                 | 173               | 1650               | 1650                | 1056              |
|                | Итого . . . . .               | 44787              | 45238               | 98141             | 3991               | 4091                | 2740              | 13637              | 16335               | 17994             |

## ПОЛЯХЪ ВЪ 1883 ГОДУ.

| Ячмень.               |                        |                       | Овесъ.                 |                        |                       | Гречиха.              |                        |                       | Просо.                |                        |                       | Картофель.            |                        |                       |
|-----------------------|------------------------|-----------------------|------------------------|------------------------|-----------------------|-----------------------|------------------------|-----------------------|-----------------------|------------------------|-----------------------|-----------------------|------------------------|-----------------------|
| Посѣяно<br>четвертей. | Десятинъ<br>въ посѣвъ. | Снято чет-<br>вертей. | Посѣяно.<br>четвертей. | Десятинъ<br>въ посѣвъ. | Снято чет-<br>вертей. | Посѣяно<br>четвертей. | Десятинъ<br>въ посѣвъ. | Снято чет-<br>вертей. | Посѣяно<br>четвертей. | Десятинъ<br>въ посѣвъ. | Снято чет-<br>вертей. | Посѣяно<br>четвертей. | Десятинъ<br>въ посѣвъ. | Снято чет-<br>вертей. |
| 1106                  | 1106                   | 1384                  | 588                    | 487                    | 761                   | 300                   | 575                    | —                     | 137                   | 580                    | —                     | —                     | —                      | —                     |
| 2452                  | 2452                   | 2299                  | 743                    | 495                    | 1980                  | 653                   | 1045                   | —                     | 103                   | 408                    | —                     | 638                   | 43                     | 638                   |
| 187                   | 187                    | 235                   | 195                    | 110                    | 275                   | 23                    | 46                     | 12                    | 6                     | 23                     | 7                     | —                     | —                      | —                     |
| 760                   | 760                    | 1700                  | 503                    | 344                    | 1522                  | 210                   | 462                    | 7                     | 77                    | 212                    | 53                    | 144                   | 38                     | 192                   |
| 296                   | 296                    | 611                   | 594                    | 476                    | 1904                  | 257                   | 515                    | —                     | 189                   | 379                    | 569                   | 220                   | 22                     | 880                   |
| 1577                  | 1577                   | 2598                  | 708                    | 522                    | 1011                  | 361                   | 784                    | 20                    | 140                   | 565                    | —                     | 448                   | 112                    | 931                   |
| 360                   | 360                    | 487                   | —                      | —                      | —                     | 17                    | 32                     | 22                    | 6                     | 22                     | 19                    | 48                    | 15                     | 279                   |
| 764                   | 764                    | 764                   | 573                    | 425                    | 1415                  | 207                   | 414                    | 157                   | 20                    | 63                     | 25                    | 445                   | 89                     | 3201                  |
| 532                   | 532                    | 1666                  | 638                    | 417                    | 1879                  | 209                   | 416                    | 209                   | 35                    | 70                     | 37                    | 1145                  | 77                     | 1540                  |
| 1392                  | 1238                   | 2786                  | 2581                   | 1721                   | 6884                  | 180                   | 360                    | —                     | 182                   | 733                    | 367                   | 1050                  | 210                    | 1890                  |
| 1929                  | 1654                   | 3086                  | 2091                   | 1461                   | 5612                  | 293                   | 499                    | 195                   | 174                   | 586                    | 454                   | 1540                  | 284                    | 3205                  |
| 968                   | 1395                   | 3087                  | 1224                   | 879                    | 4972                  | 480                   | 868                    | 465                   | 149                   | 349                    | 160                   | 593                   | 272                    | 632                   |
| 157                   | 157                    | 333                   | 124                    | 83                     | 224                   | 44                    | 86                     | —                     | 46                    | 92                     | —                     | 245                   | 49                     | 892                   |
| 1402                  | 1402                   | 4218                  | 3358                   | 2240                   | 6960                  | 752                   | 994                    | —                     | 147                   | 396                    | 28                    | 1080                  | 108                    | 1300                  |
| 1270                  | 1270                   | 1284                  | 762                    | 590                    | 1680                  | 324                   | 650                    | 133                   | 108                   | 216                    | —                     | 945                   | 99                     | 1836                  |
| 958                   | 1197                   | 1653                  | 329                    | 220                    | 261                   | 478                   | 766                    | 4                     | 86                    | 233                    | —                     | 455                   | 91                     | 682                   |
| 693                   | 693                    | 2004                  | 335                    | 228                    | 840                   | 170                   | 342                    | 49                    | 120                   | 349                    | 51                    | —                     | —                      | —                     |
| 1513                  | 1513                   | 1917                  | 1349                   | 946                    | 1156                  | 357                   | 714                    | —                     | 170                   | 677                    | —                     | 822                   | 140                    | 2641                  |
| 3100                  | 2711                   | 5091                  | 2165                   | 1411                   | 5644                  | 330                   | 660                    | 207                   | 137                   | 275                    | 52                    | 600                   | 201                    | 2770                  |
| 377                   | 377                    | 943                   | 133                    | 106                    | 267                   | 53                    | 102                    | —                     | 33                    | 90                     | —                     | 105                   | 31                     | 110                   |
| 2060                  | 2060                   | 3448                  | 1861                   | 1240                   | 2465                  | 486                   | 970                    | —                     | 315                   | 835                    | —                     | 738                   | 295                    | 1765                  |
| 299                   | 299                    | 528                   | 165                    | 112                    | 713                   | 72                    | 143                    | —                     | 73                    | 159                    | —                     | 56                    | 28                     | 112                   |
| 2312                  | 1882                   | 5292                  | 532                    | 355                    | 1420                  | 148                   | 282                    | —                     | 127                   | 259                    | —                     | 1516                  | 475                    | 4575                  |
| 1981                  | 1583                   | 3840                  | 2394                   | 1596                   | 5828                  | 163                   | 219                    | —                     | 94                    | 385                    | 291                   | 925                   | 185                    | 2675                  |
| 2876                  | 2876                   | 1895                  | 2024                   | 1350                   | 2269                  | 562                   | 1126                   | —                     | 155                   | 617                    | —                     | 607                   | 243                    | 705                   |
| 31213                 | 30341                  | 54039                 | 25939                  | 17810                  | 57943                 | 7129                  | 13070                  | 1460                  | 2829                  | 8573                   | 2113                  | 14365                 | 3107                   | 33431                 |



## Урожай на крестьянскихъ

| №№ по порядку. | Названіе во-<br>лостей. | Р о ж ь .             |                        |                       | Озимая пше-<br>ница.  |                        |                       | Яровая пшеница.       |                        |                       |
|----------------|-------------------------|-----------------------|------------------------|-----------------------|-----------------------|------------------------|-----------------------|-----------------------|------------------------|-----------------------|
|                |                         | Посѣяно<br>четвертей. | Десятинъ<br>въ посѣвѣ. | Снято чет-<br>вертей. | Посѣяно<br>четвертей. | Десятинъ<br>въ посѣвѣ. | Снято чет-<br>вертей. | Посѣяно<br>четвертей. | Десятинъ<br>въ посѣвѣ. | Снято чет-<br>вертей. |
| 1              | Алексѣевская . . .      | 2425                  | 2425                   | 29156                 | 715                   | 715                    | 6750                  | 865                   | 880                    | 1650                  |
| 2              | Берецкая . . . . .      | 3589                  | 3589                   | 22431                 | 1180                  | 1180                   | 7080                  | 304                   | 380                    | 577                   |
| 3              | Борчанская . . . .      | 350                   | 350                    | 2187                  | —                     | —                      | —                     | 75                    | 75                     | 140                   |
| 4              | Бурлудская . . . .      | 490                   | 490                    | 3901                  | —                     | —                      | —                     | 273                   | 273                    | 980                   |
| 5              | Введенская . . . .      | 1151                  | 1151                   | 9946                  | 1                     | 1                      | 7                     | —                     | —                      | —                     |
| 6              | Волохоярская . . .      | 2422                  | 2422                   | 19410                 | —                     | —                      | —                     | 864                   | 1149                   | 1567                  |
| 7              | Гуляйпольская . . .     | 243                   | 243                    | 1803                  | —                     | —                      | —                     | 26                    | 32                     | 60                    |
| 8              | Змѣевская . . . . .     | 1220                  | 1220                   | 9150                  | 25                    | 25                     | 150                   | 55                    | 55                     | 103                   |
| 9              | Замостянская . . .      | 1366                  | 1366                   | 8547                  | 171                   | 171                    | 1026                  | 64                    | 64                     | 120                   |
| 10             | Зарожанская . . . .     | 1530                  | 1360                   | 7487                  | 223                   | 223                    | 1380                  | —                     | —                      | —                     |
| 11             | Коробчанская . . .      | 3362                  | 3362                   | 24821                 | —                     | —                      | —                     | 251                   | 314                    | 798                   |
| 12             | Лиманская . . . . .     | 3035                  | 3035                   | 18968                 | 50                    | 50                     | 313                   | 504                   | 559                    | 1335                  |
| 13             | Лебяженская . . . .     | 156                   | 156                    | 975                   | —                     | —                      | —                     | —                     | —                      | —                     |
| 14             | Ново-Андреевская        | 2858                  | 2858                   | 23266                 | —                     | —                      | —                     | 267                   | 357                    | 680                   |
| 15             | Ново-Борисоглѣбск.      | 1933                  | 2194                   | 16063                 | 29                    | 35                     | 210                   | 993                   | 1326                   | 2655                  |
| 16             | Ново-Сернуховская       | 2408                  | 2725                   | 20053                 | —                     | —                      | —                     | 1287                  | 1643                   | 3859                  |
| 17             | Николаевская . . .      | 797                   | 1031                   | 6443                  | —                     | —                      | —                     | 523                   | 641                    | 2403                  |
| 18             | Нижне-Орельская.        | 1865                  | 1865                   | 16318                 | —                     | —                      | —                     | 1081                  | 1441                   | 5403                  |
| 19             | Олочанская . . . . .    | 3543                  | 3543                   | 28786                 | 1549                  | 1770                   | 14381                 | 858                   | 980                    | 1827                  |
| 20             | Отрадовская . . . .     | 245                   | 274                    | 1712                  | —                     | —                      | —                     | 307                   | 343                    | 1286                  |
| 21             | Преображенская . .      | 1924                  | 2215                   | 16612                 | —                     | —                      | —                     | 1078                  | 1430                   | 5361                  |
| 22             | Попельнянская . . .     | 382                   | 424                    | 3975                  | —                     | —                      | —                     | 156                   | 217                    | 813                   |
| 23             | Тарановская . . . .     | 927                   | 927                    | 5793                  | 109                   | 126                    | 756                   | 463                   | 511                    | 958                   |
| 24             | Чугуевская . . . . .    | 3736                  | 3736                   | 27990                 | 135                   | 135                    | 810                   | —                     | —                      | —                     |
| 25             | Шебелинская . . . .     | 5040                  | 5040                   | 35330                 | 250                   | 250                    | 1500                  | 1010                  | 1035                   | 1878                  |
|                | Итого . . . . .         | 46997                 | 48001                  | 361123                | 4437                  | 4681                   | 34363                 | 11304                 | 13705                  | 34453                 |

## ПОЛЯХЪ ВЪ 1884 ГОДУ.

| Я ч м е н ь .         |                        |                       | О в е с ь .           |                        |                       | Г р е ч и х а .         |                        |                       | П р о с о .             |                        |                       | К а р т о ф е л ь .   |                        |                       |
|-----------------------|------------------------|-----------------------|-----------------------|------------------------|-----------------------|-------------------------|------------------------|-----------------------|-------------------------|------------------------|-----------------------|-----------------------|------------------------|-----------------------|
| Посѣяно<br>четвертей. | Десятинъ<br>въ посѣвѣ. | Снято чет-<br>вертей. | Посѣяно<br>четвертей. | Десятинъ<br>въ посѣвѣ. | Снято чет-<br>вертей. | Посѣяно чет-<br>вертей. | Десятинъ<br>въ посѣвѣ. | Снято чет-<br>вертей. | Посѣяно чет-<br>вертей. | Десятинъ<br>въ посѣвѣ. | Снято чет-<br>вертей. | Посѣяно<br>четвертей. | Десятинъ<br>въ посѣвѣ. | Снято чет-<br>вертей. |
| 1090                  | 1090                   | 11600                 | 580                   | 530                    | 9400                  | 260                     | 500                    | 3000                  | 140                     | 585                    | 2193                  | 265                   | 40                     | 24000                 |
| 2250                  | 2250                   | 16875                 | 750                   | 500                    | 7500                  | 648                     | 1040                   | 6240                  | 102                     | 410                    | 1537                  | 260                   | 65                     | 3900                  |
| 450                   | 300                    | 2250                  | 247                   | 165                    | 2475                  | 35                      | 47                     | 282                   | 20                      | 40                     | 150                   | 95                    | 19                     | 1140                  |
| 1001                  | 1091                   | 9555                  | 475                   | 328                    | 4994                  | 112                     | 224                    | 1344                  | 74                      | 190                    | 712                   | 146                   | 66                     | 3990                  |
| 438                   | 295                    | 2209                  | 592                   | 473                    | 7095                  | 384                     | 512                    | 3072                  | 187                     | 377                    | 1313                  | 226                   | 23                     | 1380                  |
| 1276                  | 1276                   | 11624                 | 834                   | 637                    | 10315                 | 368                     | 697                    | 4196                  | 115                     | 456                    | 2650                  | 757                   | 188                    | 11310                 |
| 115                   | 138                    | 1005                  | —                     | —                      | —                     | 8                       | 16                     | 96                    | 3                       | 9                      | 33                    | 16                    | 8                      | 480                   |
| 730                   | 730                    | 5475                  | 473                   | 350                    | 5250                  | 243                     | 325                    | 1960                  | 12                      | 46                     | 307                   | 324                   | 82                     | 4920                  |
| 659                   | 532                    | 3990                  | 510                   | 409                    | 6135                  | 262                     | 421                    | 2526                  | 27                      | 55                     | 204                   | 1155                  | 77                     | 4620                  |
| 1417                  | 1260                   | 9450                  | 2745                  | 1830                   | 27450                 | 191                     | 255                    | 1530                  | 170                     | 682                    | 2547                  | 192                   | 160                    | 9600                  |
| 2405                  | 1996                   | 17293                 | 2370                  | 1637                   | 23816                 | 282                     | 484                    | 2901                  | 158                     | 502                    | 2047                  | 1303                  | 254                    | 11370                 |
| 1032                  | 999                    | 7490                  | 1018                  | 901                    | 13515                 | 243                     | 362                    | 2172                  | 38                      | 132                    | 494                   | 745                   | 320                    | 19200                 |
| 210                   | 168                    | 1260                  | 138                   | 92                     | 1380                  | 55                      | 74                     | 444                   | 40                      | 107                    | 401                   | 520                   | 52                     | 3120                  |
| 1402                  | 1402                   | 10452                 | 3378                  | 2252                   | 33780                 | 695                     | 928                    | 5568                  | 180                     | 480                    | 1800                  | 1432                  | 179                    | 10800                 |
| 1766                  | 1810                   | 13627                 | 860                   | 845                    | 12675                 | 422                     | 526                    | 3141                  | 34                      | 92                     | 345                   | 1457                  | 128                    | 7680                  |
| 1544                  | 1544                   | 11581                 | 211                   | 211                    | 3168                  | 407                     | 708                    | 4251                  | 94                      | 286                    | 1072                  | 549                   | 78                     | 4710                  |
| 735                   | 735                    | 5505                  | 247                   | 198                    | 2970                  | 262                     | 415                    | 2481                  | 104                     | 415                    | 1555                  | —                     | —                      | —                     |
| 1500                  | 1500                   | 14062                 | 1509                  | 1006                   | 15090                 | 273                     | 546                    | 3276                  | 249                     | 498                    | 1867                  | 1240                  | 140                    | 8400                  |
| 2475                  | 2201                   | 19868                 | 1282                  | 1022                   | 15330                 | 268                     | 535                    | 3215                  | 108                     | 425                    | 3187                  | 450                   | 150                    | 5490                  |
| 268                   | 268                    | 2010                  | 84                    | 84                     | 1260                  | 51                      | 103                    | 390                   | 20                      | 54                     | 202                   | 111                   | 37                     | 2220                  |
| 1960                  | 1960                   | 15925                 | 1718                  | 1140                   | 17100                 | 460                     | 915                    | 5490                  | 266                     | 755                    | 2830                  | 745                   | 295                    | 17700                 |
| 349                   | 349                    | 3708                  | 151                   | 103                    | 2317                  | 65                      | 127                    | 762                   | 34                      | 142                    | 532                   | 584                   | 63                     | 3780                  |
| 1013                  | 825                    | 6187                  | 326                   | 217                    | 3255                  | 69                      | 130                    | 780                   | 88                      | 175                    | 656                   | 1350                  | 328                    | 31680                 |
| 1921                  | 1469                   | 10955                 | 2835                  | 1597                   | 23955                 | 212                     | 299                    | 1794                  | 86                      | 331                    | 1582                  | 700                   | 140                    | 8400                  |
| 2480                  | 2460                   | 18450                 | 1807                  | 1205                   | 18075                 | 308                     | 616                    | 3696                  | 82                      | 326                    | 1185                  | 531                   | 233                    | 13890                 |
| 30576                 | 28644                  | 242406                | 25140                 | 17732                  | 268300                | 6583                    | 10805                  | 64607                 | 2431                    | 7570                   | 31501                 | 15153                 | 3485                   | 213780                |



## Урожай на крестьянскихъ

| №№ по порядку. | Названіе воло-<br>стей. | Р о ж ь .             |                        |                       | Озимая пше-<br>ница.  |                        |                       | Яровая пше-<br>ница.  |                        |                       |
|----------------|-------------------------|-----------------------|------------------------|-----------------------|-----------------------|------------------------|-----------------------|-----------------------|------------------------|-----------------------|
|                |                         | Посѣяно<br>четвертей. | Десятинъ<br>въ посѣвѣ. | Снято чет-<br>вертей. | Посѣяно<br>четвертей. | Десятинъ<br>въ посѣвѣ. | Снято чет-<br>вертей. | Посѣяно<br>четвертей. | Десятинъ<br>въ посѣвѣ. | Снято чет-<br>вертей. |
| 1              | Алексѣевская . . .      | 4850                  | 4850                   | 13018                 | 988                   | 1359                   | 2349                  | 756                   | 865                    | 1435                  |
| 2              | Берецкая . . . . .      | 3319                  | 3319                   | 9957                  | 928                   | 928                    | 580                   | 425                   | 425                    | 54                    |
| 3              | Борчанская . . . . .    | 280                   | 320                    | 960                   | —                     | —                      | —                     | 67                    | 78                     | 39                    |
| 4              | Бурлуцкая . . . . .     | 536                   | 536                    | 1361                  | —                     | —                      | —                     | 232                   | 232                    | 53                    |
| 5              | Введенская . . . . .    | 1471                  | 1471                   | 6327                  | 13                    | 13                     | 25                    | 10                    | 10                     | 12                    |
| 6              | Волохоярская . . .      | 2368                  | 2573                   | 3131                  | 3                     | 4                      | —                     | 1039                  | 1277                   | —                     |
| 7              | Гуляйпольская . . .     | 243                   | 243                    | 809                   | —                     | —                      | —                     | 25                    | 32                     | —                     |
| 8              | Зміевская . . . . .     | 1376                  | 1376                   | 5504                  | 93                    | 93                     | 116                   | 295                   | 295                    | 19                    |
| 9              | Замостянская . . . .    | 1369                  | 1369                   | 1713                  | 166                   | 166                    | 62                    | 63                    | 63                     | 8                     |
| 10             | Зарожанская . . . .     | 1617                  | 1438                   | 5393                  | 164                   | 164                    | 164                   | —                     | —                      | —                     |
| 11             | Коробчанская . . . .    | 3534                  | 3534                   | 6358                  | —                     | —                      | —                     | 214                   | 262                    | 82                    |
| 12             | Лиманская . . . . .     | 3341                  | 3341                   | 9778                  | 194                   | 194                    | 728                   | 436                   | 511                    | 290                   |
| 13             | Лебяженская . . . .     | 381                   | 381                    | 871                   | —                     | —                      | —                     | —                     | —                      | —                     |
| 14             | Ново-Андреевская . .    | 3870                  | 3870                   | 19350                 | —                     | —                      | —                     | 236                   | 316                    | 159                   |
| 15             | Ново-Борисоглѣбск.      | 2553                  | 2602                   | 5030                  | 7                     | 10                     | 5                     | 213                   | 293                    | 127                   |
| 16             | Ново-Серпуховская       | 3368                  | 3368                   | 3732                  | —                     | —                      | —                     | 1620                  | 2039                   | —                     |
| 17             | Николаевская . . . .    | 777                   | 1031                   | 4124                  | —                     | —                      | —                     | 508                   | 641                    | 324                   |
| 18             | Нижне-Орельская . .     | 2569                  | 2569                   | 3112                  | —                     | —                      | —                     | 1516                  | 1891                   | —                     |
| 19             | Олочанская . . . . .    | 3580                  | 3485                   | 7738                  | 979                   | 1005                   | 1356                  | 849                   | 900                    | 365                   |
| 20             | Отрадовская . . . . .   | 411                   | 463                    | 814                   | —                     | —                      | —                     | 317                   | 354                    | 354                   |
| 21             | Преображенская . . .    | 1991                  | 2285                   | 2757                  | —                     | —                      | —                     | 1119                  | 1490                   | —                     |
| 22             | Попельнянская . . .     | 240                   | 284                    | 180                   | —                     | —                      | —                     | 93                    | 108                    | —                     |
| 23             | Тарановская . . . . .   | 1535                  | 1535                   | 2306                  | 327                   | 366                    | 550                   | 643                   | 730                    | 138                   |
| 24             | Чугуевская . . . . .    | 3630                  | 3630                   | 12629                 | 219                   | 219                    | 227                   | 30                    | 30                     | 1                     |
| 25             | Шебелинская . . . .     | 5350                  | 5350                   | 8438                  | 270                   | 270                    | 293                   | 1322                  | 1322                   | 681                   |
|                | Итого . . . . .         | 54559                 | 55223                  | 135390                | 4351                  | 4791                   | 6470                  | 12028                 | 14164                  | 4447                  |

## ПОЛЯХЪ ВЪ 1885 ГОДУ.

| Ячмень.               |                        |                       | Овесь.                |                        |                       | Гречиха.              |                        |                       | Просо.                |                        |                       | Картофель.            |                        |                       |
|-----------------------|------------------------|-----------------------|-----------------------|------------------------|-----------------------|-----------------------|------------------------|-----------------------|-----------------------|------------------------|-----------------------|-----------------------|------------------------|-----------------------|
| Посѣяно<br>четвертей. | Десятинъ<br>въ посѣвъ. | Снято чет-<br>вертей. | Посѣяно<br>четвертей. | Десятинъ<br>въ посѣвъ. | Снято чет-<br>вертей. | Посѣяно<br>четвертей. | Десятинъ<br>въ посѣвъ. | Снято чет-<br>вертей. | Посѣяно<br>четвертей. | Десятинъ<br>въ посѣвъ. | Снято чет-<br>вертей. | Посѣяно<br>четвертей. | Десятинъ<br>въ посѣвъ. | Снято чет-<br>вертей. |
| 1359                  | 1359                   | —                     | 1305                  | 1044                   | —                     | 213                   | 424                    | —                     | 91                    | 366                    | —                     | 990                   | 330                    | 20                    |
| 2382                  | 2382                   | 895                   | 1000                  | 1000                   | —                     | 333                   | 666                    | —                     | 9                     | 60                     | —                     | 70                    | 70                     | —                     |
| 137                   | 137                    | 69                    | 124                   | 100                    | —                     | 40                    | 40                     | —                     | 4                     | 19                     | —                     | 81                    | 11                     | 220                   |
| 840                   | 840                    | 221                   | 806                   | 542                    | 112                   | 121                   | 246                    | —                     | 76                    | 211                    | —                     | 166                   | 41                     | 222                   |
| 625                   | 629                    | 456                   | 869                   | 589                    | 383                   | —                     | —                      | —                     | 81                    | 325                    | 15                    | 2400                  | 153                    | 7200                  |
| 1681                  | 1681                   | —                     | 1029                  | 825                    | —                     | 348                   | 660                    | —                     | 110                   | 354                    | —                     | 571                   | 130                    | —                     |
| 115                   | 134                    | —                     | —                     | —                      | —                     | 8                     | 16                     | —                     | 4                     | 9                      | —                     | 52                    | 13                     | —                     |
| 840                   | 840                    | 52                    | 562                   | 411                    | —                     | 119                   | 174                    | —                     | 38                    | 91                     | —                     | 324                   | 82                     | 648                   |
| 665                   | 536                    | 68                    | 511                   | 410                    | 53                    | 77                    | 420                    | —                     | 27                    | 55                     | —                     | 1155                  | 77                     | —                     |
| 865                   | 770                    | 97                    | 1544                  | 1030                   | 128                   | 45                    | 60                     | —                     | 38                    | 155                    | —                     | 384                   | 32                     | —                     |
| 2191                  | 1754                   | 1015                  | 2233                  | 1481                   | 766                   | 284                   | 470                    | —                     | 160                   | 510                    | —                     | 1311                  | 263                    | 2855                  |
| 1155                  | 1109                   | 481                   | 659                   | 636                    | 306                   | 238                   | 373                    | —                     | 65                    | 172                    | —                     | 490                   | 112                    | —                     |
| 398                   | 287                    | 135                   | 300                   | 200                    | 95                    | 58                    | 79                     | —                     | 30                    | 94                     | —                     | 473                   | 50                     | —                     |
| 1252                  | 1252                   | 1269                  | 3229                  | 2153                   | 2422                  | 132                   | 132                    | —                     | —                     | —                      | —                     | 580                   | 85                     | 1108                  |
| 1313                  | 1355                   | 1317                  | 199                   | 167                    | 127                   | 653                   | 671                    | 63                    | 121                   | 306                    | —                     | 1121                  | 134                    | —                     |
| 1753                  | 1667                   | —                     | 282                   | 207                    | —                     | 408                   | 627                    | —                     | 53                    | 213                    | —                     | 486                   | 89                     | —                     |
| 735                   | 735                    | 371                   | 318                   | 258                    | 161                   | 243                   | 344                    | —                     | 66                    | 250                    | —                     | 172                   | 35                     | 242                   |
| 1850                  | 1850                   | —                     | 1669                  | 1123                   | —                     | 155                   | 295                    | —                     | 127                   | 373                    | —                     | —                     | —                      | —                     |
| 2920                  | 2398                   | 1799                  | 2050                  | 1325                   | 994                   | 295                   | 590                    | —                     | 175                   | 367                    | —                     | 510                   | 203                    | 1015                  |
| 289                   | 289                    | 289                   | 111                   | 111                    | —                     | 49                    | 65                     | —                     | 23                    | 54                     | —                     | 109                   | 37                     | —                     |
| 2060                  | 2060                   | —                     | 1861                  | 1240                   | —                     | 486                   | 970                    | —                     | 315                   | 835                    | —                     | 738                   | 295                    | 590                   |
| 185                   | 213                    | —                     | 58                    | 56                     | —                     | 30                    | 55                     | —                     | 29                    | 74                     | —                     | 48                    | 48                     | 96                    |
| 1925                  | 1538                   | 1155                  | 867                   | 579                    | 74                    | 110                   | 216                    | —                     | 77                    | 148                    | —                     | 1566                  | 340                    | 8845                  |
| 1202                  | 1754                   | 228                   | 3413                  | 2129                   | 326                   | 386                   | 494                    | —                     | 255                   | 889                    | —                     | 440                   | 88                     | 634                   |
| 2655                  | 2655                   | 1278                  | 1807                  | 1205                   | 460                   | 306                   | 616                    | —                     | 92                    | 372                    | —                     | 526                   | 250                    | —                     |
| 30392                 | 30224                  | 11571                 | 26806                 | 18821                  | 7072                  | 5137                  | 8703                   | 63                    | 2066                  | 6302                   | 15                    | 14763                 | 2968                   | 26217                 |



## Урожай на крестьянскихъ

| №.№ по порядку. | Названіе волостей. | Р о ж ъ .          |                     |                  | Озимая пше-ница.   |                     |                  | Яровая пшеница.    |                     |                  |
|-----------------|--------------------|--------------------|---------------------|------------------|--------------------|---------------------|------------------|--------------------|---------------------|------------------|
|                 |                    | Посѣяно четвертей. | Десятинъ въ посѣвъ. | Снято четвертей. | Посѣяно четвертей. | Десятинъ въ посѣвъ. | Снято четвертей. | Посѣяно четвертей. | Десятинъ въ посѣвъ. | Снято четвертей. |
| 1               | Алексѣевская . .   | 3065               | 3065                | 4597             | 792                | 853                 | 442              | 1042               | 1362                | 1702             |
| 2               | Берецкая . . .     | 3319               | 3319                | 8712             | 938                | 938                 | 1172             | 430                | 430                 | 322              |
| 3               | Борчанская . .     | 350                | 350                 | 975              | —                  | —                   | —                | 75                 | 75                  | 74               |
| 4               | Бурлуцкая . . .    | 668                | 668                 | 2225             | —                  | —                   | —                | 252                | 252                 | 355              |
| 5               | Введенская . . .   | 1164               | 1164                | 6984             | —                  | —                   | —                | —                  | —                   | —                |
| 6               | Волохоярская . .   | 2611               | 2611                | 6889             | —                  | —                   | —                | 840                | 1122                | 621              |
| 7               | Гуляйпольская .    | 193                | 193                 | 896              | 16                 | 16                  | 36               | 16                 | 20                  | 42               |
| 8               | Зміевская . . .    | 1753               | 1753                | 7063             | 27                 | 27                  | 33               | 39                 | 41                  | 72               |
| 9               | Замостянская . .   | 1480               | 1480                | 3330             | 388                | 388                 | 194              | 1074               | 1074                | 537              |
| 10              | Зарожанская . .    | 1639               | 1458                | 4920             | 115                | 115                 | 107              | —                  | —                   | —                |
| 11              | Коробчанская .     | 2946               | 2946                | 10505            | —                  | —                   | —                | 196                | 263                 | 134              |
| 12              | Лиманская . . .    | 3340               | 3340                | 12525            | —                  | —                   | —                | 476                | 533                 | 533              |
| 13              | Лебяженская . .    | 422                | 422                 | 1107             | —                  | —                   | —                | —                  | —                   | —                |
| 14              | Ново-Андреевск.    | 3982               | 3982                | 20904            | —                  | —                   | —                | 156                | 208                 | 104              |
| 15              | Ново-Ворпсоголѣб.  | 2626               | 2645                | 9916             | 45                 | 60                  | 112              | 293                | 390                 | 446              |
| 16              | Ново-Серпуховск.   | 3269               | 3269                | 9807             | —                  | —                   | —                | 1201               | 1366                | 1099             |
| 17              | Николаевская . .   | 777                | 1031                | 4024             | —                  | —                   | —                | 478                | 641                 | 317              |
| 18              | Нижне-Орельская    | 2418               | 2418                | 2720             | —                  | —                   | —                | 1265               | 1688                | —                |
| 19              | Охочанская . .     | 2384               | 2384                | 19072            | 1074               | 1229                | 7374             | 834                | 1335                | 3337             |
| 20              | Отрадовская . .    | 460                | 508                 | 762              | —                  | —                   | —                | 329                | 373                 | 466              |
| 21              | Преображенская .   | 1991               | 2285                | 2856             | —                  | —                   | —                | 1133               | 1510                | 1510             |
| 22              | Попельнянская .    | 714                | 756                 | 2268             | —                  | —                   | —                | 167                | 167                 | —                |
| 23              | Тарановская . .    | 1598               | 1598                | 5853             | 270                | 307                 | 1151             | 678                | 774                 | 1935             |
| 24              | Чугуевская . . .   | 3697               | 3697                | 12439            | 142                | 142                 | 177              | 37                 | 31                  | 23               |
| 25              | Шебелинская . .    | 5405               | 5405                | 10810            | 260                | 260                 | 130              | 1234               | 1234                | 607              |
|                 | Итого . .          | 52109              | 52747               | 172166           | 4067               | 4335                | 10931            | 12248              | 14889               | 14249            |

поляхъ въ 1886 году.

| Ячмень.               |                        |                       | Овесъ.                |                        |                       | Гречиха.              |                        |                       | Просо.                         |                        |                       | Картофель.            |                        |                       |
|-----------------------|------------------------|-----------------------|-----------------------|------------------------|-----------------------|-----------------------|------------------------|-----------------------|--------------------------------|------------------------|-----------------------|-----------------------|------------------------|-----------------------|
| Посѣяно<br>четвергей. | Десятинъ въ<br>посѣвѣ. | Снято чет-<br>вергей. | Посѣяно<br>четвергей. | Десятинъ въ<br>посѣвѣ. | Снято чет-<br>вергей. | Посѣяно<br>четвергей. | Десятинъ въ<br>посѣвѣ. | Снято чет-<br>вергей. | Посѣяно<br>четвергей.          | Десятинъ въ<br>посѣвѣ. | Снято чет-<br>вергей. | Посѣяно<br>четвергей. | Десятинъ въ<br>посѣвѣ. | Снято чет-<br>вергей. |
| 1669                  | 1669                   | 1550                  | 818                   | 656                    | 665                   | 267                   | 513                    | 59                    | 107                            | 544                    | —                     | 860                   | 320                    | 1020                  |
| 2400                  | 2400                   | 1800                  | 900                   | 900                    | 1687                  | 360                   | 720                    | —                     | 11                             | 75                     | —                     | 100                   | 100                    | 800                   |
| 450                   | 300                    | 637                   | 258                   | 172                    | 777                   | 32                    | 44                     | 15                    | 10 <sup>1</sup> / <sub>2</sub> | 37                     | 55                    | 95                    | 15                     | 475                   |
| 764                   | 763                    | 2289                  | 535                   | 358                    | 1074                  | 146                   | 296                    | 444                   | 87                             | 174                    | 342                   | 180                   | 45                     | 446                   |
| 444                   | 296                    | 555                   | 593                   | 476                    | 1428                  | 384                   | 515                    | 1802                  | 189                            | 379                    | 4832                  | 220                   | 22                     | 1201                  |
| 1885                  | 1885                   | 648                   | 1097                  | 791                    | 170                   | 354                   | 710                    | 242                   | 117                            | 475                    | 601                   | 601                   | 138                    | 2287                  |
| 112                   | 112                    | 405                   | 35                    | 24                     | 110                   | 11                    | 20                     | 11                    | 9                              | 12                     | 52                    | 52                    | 13                     | 122                   |
| 543                   | 543                    | 1511                  | 283                   | 240                    | 550                   | 259                   | 302                    | 403                   | 18                             | 70                     | 190                   | 324                   | 72                     | 603                   |
| 804                   | 647                    | 485                   | 608                   | 520                    | 260                   | 523                   | 839                    | 629                   | 42                             | 85                     | 106                   | 1905                  | 127                    | 2794                  |
| 1046                  | 805                    | 2415                  | 1505                  | 1050                   | 4725                  | 64                    | 86                     | 258                   | 46                             | 185                    | 555                   | 600                   | 40                     | 1800                  |
| 2054                  | 2054                   | 2238                  | 2751                  | 1834                   | 4648                  | 247                   | 496                    | 868                   | 222                            | 695                    | 1430                  | 2189                  | 292                    | 9875                  |
| 1195                  | 1160                   | 1105                  | 614                   | 639                    | 1278                  | 250                   | 376                    | 564                   | 74                             | 196                    | 283                   | 552                   | 121                    | 1700                  |
| 327                   | 291                    | 654                   | 263                   | 219                    | 492                   | 53                    | 78                     | 136                   | 23                             | 85                     | 255                   | 456                   | 52                     | 2225                  |
| 1492                  | 1492                   | 1118                  | 2649                  | 1767                   | 2630                  | 722                   | 722                    | 2707                  | 44                             | 178                    | 445                   | 1090                  | 109                    | 2080                  |
| 1375                  | 1389                   | 2430                  | 140                   | 195                    | 292                   | 641                   | 678                    | 1356                  | 53                             | 183                    | 274                   | 1148                  | 127                    | 3185                  |
| 1547                  | 1691                   | 1268                  | 642                   | 483                    | 362                   | 293                   | 477                    | 238                   | 242                            | 420                    | 210                   | 767                   | 110                    | 3065                  |
| 735                   | 735                    | 361                   | 318                   | 258                    | 189                   | 244                   | 344                    | —                     | 62                             | 250                    | —                     | 172                   | 34                     | 242                   |
| 1749                  | 1749                   | —                     | 1710                  | 1142                   | —                     | 151                   | 304                    | —                     | 109                            | 395                    | —                     | —                     | —                      | —                     |
| 2480                  | 2205                   | 14332                 | 908                   | 808                    | 3232                  | 115                   | 307                    | 805                   | 77                             | 207                    | 698                   | 510                   | 203                    | 1827                  |
| 347                   | 347                    | 347                   | 151                   | 151                    | 302                   | 51                    | 69                     | —                     | 20                             | 58                     | —                     | 105                   | 40                     | 173                   |
| 2035                  | 2035                   | 2543                  | 1875                  | 1250                   | 491                   | 458                   | 915                    | 915                   | 315                            | 835                    | 835                   | 776                   | 310                    | 1275                  |
| 140                   | 140                    | 204                   | —                     | —                      | —                     | 26                    | 34                     | —                     | 22                             | 64                     | —                     | 63                    | 63                     | 378                   |
| 1594                  | 1553                   | 4426                  | 907                   | 605                    | 2205                  | 147                   | 291                    | 163                   | 94                             | 221                    | 165                   | 1404                  | 310                    | 2853                  |
| 2369                  | 1896                   | 2370                  | 3319                  | 2087                   | 5347                  | 333                   | 448                    | 784                   | 120                            | 485                    | 1273                  | 1335                  | 183                    | 2745                  |
| 2776                  | 2776                   | 1041                  | 1625                  | 1090                   | 1090                  | 194                   | 820                    | —                     | 62                             | 253                    | —                     | 484                   | 242                    | —                     |
| 32330                 | 30933                  | 46830                 | 24664                 | 17715                  | 33978                 | 6055                  | 10404                  | 12404                 | 2176                           | 6561                   | 12604                 | 15988                 | 3092                   | 43171                 |



## V.

Мы не располагаемъ такимъ статистическимъ матеріаломъ объ урожайности хлѣбовъ во всѣхъ частныхъ хозяйствахъ, но по одному изъ хозяйствъ намъ доставлены весьма подробныя числовыя данныя, которыя мы и приводимъ здѣсь вполнѣ. Это данныя объ имѣніи Анатоля Семеновича Балдина—экономія Семеновская въ Бурлукской волости, 1832 десятины, изъ числа которыхъ 8 дес. подъ дорогами, 2 д. 1200 с. подъ постройками, 3 д. 1200 с. подъ садомъ, 10 д. подъ огородомъ и коноплянникомъ, 15 д. подъ выгономъ, 80 д. луга; остальная земля распашная и сѣнокосная.

Нижеслѣдующая таблица представляетъ выборку изъ зерновыхъ книгъ Семеновской экономіи, обязательно доставленную намъ владѣльцемъ.

| Названіе<br>хлѣбовъ.      | Колич. дес. | Время по-<br>сѣва. | Получено<br>пудовъ.                               | Цѣна.   |   |   |   |   |
|---------------------------|-------------|--------------------|---|---|---|---|---|---|
|                           |             |                    |   | Мѣст.   | На<br>станц.  |   |   |   |
| <b>1856 года.</b>         |             |                    |   |   |   |   |   |   |
| Рожь . . . . .            | 105         | 10 ав.—15 сен.     | Молодили хлѣбъ четвергаго года, нельзя разобрать. | Цѣны послѣ Крымской кампаніи стояли высокіи,<br>сверхъ 9 руб. четвергъ. | Возили гужомъ въ Таганрогъ по 2 р. 30 к. и 3 р. четв. |   |   |   |
| Озимая пшеница . . . . .  | 5           | 15 сентября.       |   |   |   |   |   |   |
| Арновка . . . . .         | 67          | отъ 2—12 апр.      |   |   |   |   |   |   |
| Красная . . . . .         | 6           | 11—13 апр.         |   |   |   |   |   |   |
| Ячмень . . . . .          | 6           | 13—28 апр.         |   |   |   |   |   |   |
| Овесъ . . . . .           | 17          | 12 апр.—3 мая      |   |   |   |   |   |   |
| Просо . . . . .           | 11          | 12 мая.            |   |   |   |   |   |   |
| <b>1857 года.</b>         |             |                    |   |   |   |   |   |   |
| Арновка . . . . .         | 85          | 26 мар.—3 апр.     | Молодили хлѣбъ четвергаго года, нельзя разобрать. | Цѣны послѣ Крымской кампаніи стояли высокіи,<br>сверхъ 9 руб. четвергъ. | Возили гужомъ въ Таганрогъ по 2 р. 30 к. и 3 р. четв. |   |   |   |
| Красная пшеница . . . . . | 16          | 2—25 мая.          |   |   |   |   |   |   |
| Гречиха . . . . .         | 27          | 2—25 мая.          |   |   |   |   |   |   |
| Ячмень . . . . .          | 14          | 2—3 апрѣля.        |   |   |   |   |   |   |
| Овесъ . . . . .           | 40          | 4—24 апр.          |   |   |   |   |   |   |
| Просо . . . . .           | 13          | 2 мая.             |   |   |   |   |   |   |
| Рожь . . . . .            | 101         | 2 авг.—7 сент.     |   |   |   |   |   |   |
| Озимая пшеница . . . . .  | 12          | 27 сен.—2 окт.     |   |   |   |   |   |   |
| <b>1858 года.</b>         |             |                    |   |   |   |   |   |   |
| Арновка . . . . .         | 108         | 20 мар.—3 апр      |   |   |   | Молодили хлѣбъ четвергаго года, нельзя разобрать. | Цѣны послѣ Крымской кампаніи стояли высокіи,<br>сверхъ 9 руб. четвергъ. | Возили гужомъ въ Таганрогъ по 2 р. 30 к. и 3 р. четв. |
| Красная пшеница . . . . . | 31          | 10—12 апр.         |   |   |   |   |   |   |
| Ячмень . . . . .          | 20          | 4—17 апрѣля        |   |   |   |   |   |   |
| Овесъ . . . . .           | 32          | 12—30 апр.         |   |   |   |   |   |   |
| Просо . . . . .           | 7           | 17 мая.            |   |   |   |   |   |   |
| Гречиха . . . . .         | 20          | 10—26 мая.         |   |   |   |   |   |   |

| Названіе<br>хлѣбовъ.     | Количество<br>десятинь. | Время посѣва.    | Время со-<br>зрѣванія. | Получено<br>пудовъ. | Съ дес. пуд. | Цѣна |    |    |
|--------------------------|-------------------------|------------------|------------------------|---------------------|--------------|------|----|----|
|                          |                         |                  |                        |                     |              | р.   | к. | к. |
| <b>1867 года. *)</b>     |                         |                  |                        |                     |              |      |    |    |
| Рожь . . . . .           | 39                      | 12 авг.—19 сент. | 15 іюля.               | 3130                | 31           | —    | 35 | 10 |
| Арновка . . . . .        | 70 <sup>1/2</sup>       | 1—29 апрѣля.     | 20 іюля.               | 2470                | 35           | —    | 60 | 8  |
| Красная . . . . .        | 36                      | 10—14 апрѣля.    | —                      | 660                 | 20           | —    | 65 | 8  |
| Овесъ . . . . .          | 14                      | 25—29 апрѣля.    | —                      | 720                 | 60           | —    | 20 | 8  |
| Ячмень . . . . .         | 12 <sup>1/2</sup>       | 26—29 апрѣля.    | 20 іюля.               | 2040                | 170          | —    | 20 | 8  |
| Гречиха . . . . .        | 4                       | 18 и 19 мая.     | 20 август.             | 350                 | 87           | —    | 30 | 8  |
| Просо . . . . .          | 1 <sup>1/2</sup>        | 5 мая.           | 20 август.             | 420                 | 280          | —    | 30 | 8  |
| Ленъ . . . . .           | 60                      | 10—29 апрѣля.    | —                      | 920                 | 17           | 1    | 20 | 10 |
| Конопля . . . . .        | <sup>1/2</sup>          | 29 апрѣля.       | —                      | 20                  | 20           | —    | —  | 8  |
| <b>1868 года.</b>        |                         |                  |                        |                     |              |      |    |    |
| Рожь . . . . .           | 39                      | 12 авг.—19 сент. | 12 іюля.               | 3130                | 31           | —    | 35 | 8  |
| Озим. пшеница . . . . .  | 4 <sup>3/4</sup>        | 30 авг.—15 сент. | 15 іюля.               | —                   | —            | —    | 70 | 8  |
| Арновка . . . . .        | 99                      | 29 март.—9 апр.  | 25 іюля.               | 3890                | 51           | —    | 70 | 7  |
| Красн. пшеница . . . . . | 71                      | 9 апр.—1 мая.    | —                      | 2960                | 47           | —    | 70 | 7  |
| Ячмень . . . . .         | 30                      | 5—29 апрѣля.     | 25 іюля.               | 1800                | 60           | —    | 30 | 7  |
| Овесъ . . . . .          | 35                      | 30 апр.—2 мая.   | —                      | 4440                | 126          | —    | 40 | 7  |
| Гречиха . . . . .        | 5                       | 28 мая.          | —                      | 770                 | 153          | —    | 30 | 7  |
| Просо . . . . .          | 3                       | 11—13 мая.       | —                      | 490                 | 163          | —    | 30 | 7  |
| Ленъ . . . . .           | 45                      | 17 апр.—10 мая.  | —                      | 1160                | 32           | 1    | 10 | 10 |
| Горохъ . . . . .         | 1                       | 19 мая.          | —                      | 75                  | 75           | —    | —  | 7  |
| <b>1869 года.</b>        |                         |                  |                        |                     |              |      |    |    |
| Рожь . . . . .           | 100                     | 9 авг.—23 сент.  | 7 іюля.                | 7000                | 70           | —    | 40 | 12 |
| Арновка . . . . .        | 114 <sup>1/2</sup>      | 19—31 марта.     | 15 іюля.               | 5800                | 50           | —    | 65 | 10 |
| Красн. пшеница . . . . . | 214                     | 29 мар.—18 апр.  | —                      | 7010                | 32           | —    | 65 | 9  |
| Ячмень . . . . .         | 17                      | 5—7 апрѣля.      | 17 іюля.               | 830                 | 47           | —    | 30 | 9  |
| Овесъ . . . . .          | 65                      | 4—15 апрѣля.     | —                      | 7160                | 110          | —    | 20 | 9  |
| Гречиха . . . . .        | 15                      | 16—22 мая.       | —                      | 400                 | 26           | —    | 30 | 9  |

\*) Книгъ за 1859, 1860, 1861, 1862, 1863, 1864, 1865 и 1866 го-  
ды не имѣется подъ руками.



| Название<br>хлѣбовъ.    | Количество<br>десятинь. | Время посѣва.    | Время со-<br>зрѣванія. | Получено<br>пудовъ. | Съ дес. пуд. | Цѣна |    | Извозъ съд. |  |
|-------------------------|-------------------------|------------------|------------------------|---------------------|--------------|------|----|-------------|--|
|                         |                         |                  |                        |                     |              | р.   | к. |             |  |
| Просо. . . . .          | 12                      | 8—15 мая.        | —                      | 240                 | 20           | —    | 30 | 9           |  |
| Ленъ . . . . .          | 92                      | 17 апр.—14 мая.  | —                      | 2070                | 23           | 1    | 10 | 10          |  |
| Конопля. . . . .        | 1                       | 30 апрѣля.       | —                      | 6                   | 6            | —    | —  | —           |  |
| <b>1870 года.</b>       |                         |                  |                        |                     |              |      |    |             |  |
| Рожь . . . . .          | 150                     | 4 авг.—25 сент.  | 29 іюня.               | 6640                | 44           | —    | 30 | 10          |  |
| Озим. пшеница . . . . . | 19 <sup>3/4</sup>       | 3—30 августа.    | 1 іюля.                | 890                 | 42           | —    | 70 | 10          |  |
| Арновка. . . . .        | 244                     | 27—30 марта.     | 15 іюля.               | 18910               | 77           | —    | 70 | 9           |  |
| Красн. пшеница          | 167                     | 6—30 апрѣля.     | 17 іюля.               | 10850               | 65           | —    | 70 | 9           |  |
| Конопля. . . . .        | 1                       | 22 апрѣля.       | —                      | 50                  | 50           | —    | —  | 9           |  |
| Горохъ . . . . .        | 1                       | 17 апрѣля.       | —                      | 70                  | 70           | —    | —  | 9           |  |
| Ленъ . . . . .          | 102                     | 18 апр.—2 мая.   | —                      | 3980                | 31           | 1    | 10 | 10          |  |
| Ячмень . . . . .        | 21                      | 18—25 апрѣля.    | 17 іюля.               | 3950                | 183          | —    | 40 | 9           |  |
| Гречиха. . . . .        | 11                      | 5—8 мая.         | —                      | 500                 | 50           | —    | 30 | 9           |  |
| Просо. . . . .          | 11                      | 25 апр.—4 мая.   | —                      | 690                 | 60           | —    | 30 | 9           |  |
| Овесь. . . . .          | 103                     | 3—30 апрѣля.     | —                      | 17120               | 171          | —    | 32 | 9           |  |
| <b>1871 года.</b>       |                         |                  |                        |                     |              |      |    |             |  |
| Рожь . . . . .          | 179                     | 4—28 сентября.   | 10 іюля.               | 10000               | 57           | —    | 45 | 10          |  |
| Озим. пшеница . . . . . | 62 <sup>1/2</sup>       | 14 авг.—16 сент. | 15 іюля.               | 2600                | 46           | —    | 65 | 10          |  |
| Арновка. . . . .        | 298                     | 31 март.—1 мая.  | 25 іюля.               | 10830               | 36           | —    | 65 | 10          |  |
| Красн. пшеница          | 127                     | 12—30 марта.     | —                      | 4010                | 31           | —    | 65 | 10          |  |
| Горохъ . . . . .        | 1                       | 27 апрѣля.       | —                      | 23                  | 23           | —    | —  | 10          |  |
| Ленъ . . . . .          | 89                      | 20 апр.—3 мая.   | —                      | 4790                | 55           | 1    | 20 | 10          |  |
| Ячмень . . . . .        | 38                      | 28 и 29 апрѣля.  | 15 іюля.               | 660                 | 16           | —    | 40 | 10          |  |
| Гречиха. . . . .        | 15                      | 20 мая.          | —                      | 150                 | 10           | —    | 30 | 10          |  |
| Просо. . . . .          | 11                      | 3—8 мая.         | —                      | 770                 | 70           | —    | 30 | 10          |  |
| Овесь*) . . . . .       | 74                      | 26 апр.—5 мая.   | —                      | 74                  | 1            | —    | 80 | 10          |  |
| <b>1872 года.</b>       |                         |                  |                        |                     |              |      |    |             |  |
| Рожь . . . . .          | 132                     | 1 сент.—19 нояб. | 2 іюля.                | 1970                | 15           | —    | 50 | 10          |  |
| Озим. пшеница . . . . . | 83                      | 19 авг.—11 сент. | 4 іюля.                | 1310                | 16           | —    | 70 | 10          |  |

\*) Весь сожгла роса и повалилъ вѣтеръ.

| Названіе<br>хлѣбовъ. | Количество<br>десятицъ. | Время посѣва.    | Время со-<br>зрѣванія. | Получено<br>пудовъ. | Съ дес. пуд. | Цѣна |    | Извозъ съ п. |
|----------------------|-------------------------|------------------|------------------------|---------------------|--------------|------|----|--------------|
|                      |                         |                  |                        |                     |              | р.   | к. |              |
| Арновка . . . .      | 189                     | 23 мар.—13 апр.  | 5 августа.             | 6260                | 34           | —    | 70 | 7            |
| Красн. пшеница       | 177                     | 24 март.—4 апр.  | 31 іюля.               | 7420                | 42           | —    | 70 | 7            |
| Ленъ . . . . .       | 130                     | 3 апр.—5 мая.    | 2 августа.             | 5340                | 41           | 1    | 20 | 7            |
| Ячмень . . . . .     | 28                      | 31 мар.—5 апр.   | 19 іюля.               | 980                 | 41           | —    | 30 | 7            |
| Овесь . . . . .      | 29 <sup>1/2</sup>       | 4—13 апрѣля.     | 8 августа.             | 1162                | 41           | —    | 30 | 7            |
| Гречиха . . . . .    | 12                      | —                | 8 сентяб.              | 180                 | 15           | —    | 30 | 7            |
| Просо . . . . .      | 22                      | —                | 25 август.             | 810                 | 115          | —    | 30 | 7            |
| Макъ . . . . .       | 11                      | —                | 3 августа.             | 110                 | 10           | 1    | 70 | 7            |
| Табакъ . . . . .     | 12                      | —                | 2 сентяб.              | 97                  | 8            | 4    | 80 | 7            |
| <b>1873 года.</b>    |                         |                  |                        |                     |              |      |    |              |
| Рожъ . . . . .       | 137                     | 17 авг.—3 окт.   | 5 іюля.                | 6760                | 50           | —    | 40 | 10           |
| Озим. пшеница .      | 65                      | 31 авг.—17 сент. | 18 іюля.               | 2810                | 43           | 1    | 30 | 10           |
| Арновка . . . . .    | 199                     | 8—29 марта.      | 16 іюля.               | 9900                | 50           | —    | 85 | 7            |
| Гирка . . . . .      | 200                     | 24—31 марта.     | 18 іюля.               | 7000                | 35           | —    | 80 | 7            |
| Ленъ . . . . .       | 131                     | 3—28 апрѣля.     | 9 іюля.                | —                   | —            | 1    | 10 | 7            |
| Овесь . . . . .      | 32                      | 17 апр.—3 мая.   | 7 августа.             | 1011                | 31           | —    | 30 | 7            |
| Ячмень . . . . .     | 19                      | 17 апр.—3 мая.   | 23 іюля.               | 790                 | 41           | —    | 50 | 7            |
| Гречиха . . . . .    | 10                      | 7—11 мая.        | 20 август.             | 710                 | 70           | —    | 40 | 7            |
| Просо . . . . .      | 22                      | —                | 15 август.             | 1040                | 42           | —    | 35 | 7            |
| Макъ . . . . .       | 4                       | 3 марта.         | 25 іюля.               | 27                  | 6            | 1    | 70 | 7            |
| <b>1874 года.</b>    |                         |                  |                        |                     |              |      |    |              |
| Рожъ . . . . .       | 58                      | 8 авг.—5 окт.    | 14 іюля.               | 3980                | 65           | —    | 30 | 12           |
| Озим. пшеница .      | 200                     | 17 авг.—22 сент. | 18 іюля.               | 16400               | 82           | —    | 70 | 12           |
| Арновка . . . . .    | 80                      | 27 март.—22 апр. | —                      | 6110                | 75           | —    | 60 | 10           |
| Кустовка . . . . .   | 22                      | —                | —                      | 220                 | 10           | —    | 50 | 10           |
| Гирка . . . . .      | 302                     | 23 март.—16 апр. | 19 іюля.               | 20240               | 65           | —    | 50 | 10           |
| Ленъ . . . . .       | 65                      | 18 апр.—3 мая.   | 30 іюля.               | —                   | —            | 1    | 10 | 10           |
| Овесь . . . . .      | 19                      | 16 и 17 апр.     | —                      | 933                 | 49           | —    | 35 | 10           |
| Ячмень . . . . .     | 20                      | 13—17 апрѣля.    | 20 іюля.               | 1850                | 92           | —    | 50 | 10           |



| Название<br>хлѣбовъ. | Количество<br>десятицъ.       | Время посѣва.    | Время со-<br>зрѣванія. | Получено<br>пудовъ. | Съ дес. пуд.                   | Цѣна   |    |            |    |
|----------------------|-------------------------------|------------------|------------------------|---------------------|--------------------------------|--------|----|------------|----|
|                      |                               |                  |                        |                     |                                | мѣстн. |    | Ивозъ стп. |    |
|                      |                               |                  |                        |                     |                                | р.     | к. |            | к. |
| Гречиха. . . . .     | 18                            | 29 апр.—18 мая.  | 6 сентябр.             | 790                 | 45                             | —      | 40 | 10         |    |
| Просо. . . . .       | 12                            | 29 апр.—18 мая.  | 2 сентябр.             | 620                 | 52                             | —      | 30 | 10         |    |
| Семиколоска . .      | 3                             | 29 апрѣля.       | —                      | 100                 | 33                             | —      | 50 | 10         |    |
| <b>1875 года.</b>    |                               |                  |                        |                     |                                |        |    |            |    |
| Рожь *) . . . . .    | 130                           | 13 авг.—12 дек.  | 2 іюля.                | 1030                | 8                              | —      | 40 | 9          |    |
| Озим. пшеница*)      | 182                           | 16 авг.—12 дек.  | 9 іюля.                | 1640                | 9                              | —      | 65 | 9          |    |
| Арновка*) . . . .    | 180                           | 1 апр.—3 мая.    | 11 іюля.               | 1320                | 7                              | —      | 60 | 7          |    |
| Кустовка*) . . . .   | 13                            | —                | 28 іюля.               | 260                 | 20                             | —      | 60 | 7          |    |
| Семиколоска*) . .    | 16                            | —                | 28 іюля.               | 80                  | 5                              | —      | 60 | 7          |    |
| Кубанка*) . . . . .  | 268                           | 19 апр.—15 мая.  | 15 іюля.               | 3900                | 14                             | —      | 70 | 7          |    |
| Ленъ . . . . .       | 12                            | 25 апрѣля.       | 10 іюля.               | —                   | —                              | —      | 1  | 10 10      |    |
| Овесъ . . . . .      | 18                            | 10—15 мая.       | 28 іюля.               | 216                 | 12                             | —      | 40 | 7          |    |
| Ячмень . . . . .     | 15                            | 3—6 мая.         | 31 іюля.               | 80                  | 5                              | —      | 60 | 7          |    |
| Гречиха**). . . .    | —                             | —                | —                      | —                   | —                              | —      | —  | —          |    |
| Просо. . . . .       | 4                             | 21 мая.          | 5 августа.             | 160                 | 40                             | —      | 40 | 7          |    |
| <b>1876 года.</b>    |                               |                  |                        |                     |                                |        |    |            |    |
| Рожь*) . . . . .     | 56                            | 24 іюля—6 окт.   | 26 іюня.               | 1490                | 25                             | —      | 35 | 10         |    |
| Озим. пшеница . .    | 90                            | 25 іюля—1 окт.   | 2 іюля.                | 5720                | 63                             | —      | 60 | 10         |    |
| Арновка. . . . .     | 60                            | 10 март.—5 апр.  | 23 іюля.               | 2750                | 45                             | —      | 60 | 10         |    |
| Кубанка. . . . .     | 234                           | 18 март.—2 апр.  | 19 іюля.               | 7980                | 34                             | —      | 70 | 10         |    |
| Ячмень . . . . .     | 4                             | 20 апрѣля.       | 20 іюля.               | 200                 | 50                             | —      | 60 | 10         |    |
| Овесъ . . . . .      | 24                            | —                | 11 август.             | 309                 | 12 <sup>1</sup> / <sub>3</sub> | —      | 60 | 10         |    |
| Гречиха. . . . .     | 3 <sup>1</sup> / <sub>2</sub> | 10 и 11 мая.     | 22 август.             | 45                  | 13                             | —      | 40 | 10         |    |
| Просо. . . . .       | 6 <sup>1</sup> / <sub>2</sub> | 2 и 6 мая.       | 13 август.             | 310                 | 49                             | —      | 40 | 10         |    |
| <b>1877 года.</b>    |                               |                  |                        |                     |                                |        |    |            |    |
| Рожь . . . . .       | 25                            | 28 іюля—18 сент. | 5 іюля.                | 1510                | 60                             | —      | 50 | 12         |    |
| Озим. пшеница*)      | 276                           | 28 іюля—18 сент. | 11 іюля.               | 5330                | 20                             | —      | 80 | 12         |    |

\*) Съѣдены жучкомъ.

\*\*) Вовсе пропала.

| Названіе<br>хлѣбовъ. | Количество<br>десятинь. | Время посѣва.    | Время со-<br>зрѣванія. | Получено<br>пудовъ. | Съ дес. пуд.     |    |    | Извозъ съ п. |
|----------------------|-------------------------|------------------|------------------------|---------------------|------------------|----|----|--------------|
|                      |                         |                  |                        |                     | Р.               | К. | К. |              |
| Арновка . . . .      | 135                     | 18 март.—6 апр.  | 29 іюля.               | 7500                | 54               | —  | 65 | 10           |
| Кубанка . . . .      | 182                     | 22 март.—19 апр. | —                      | 8380                | 45               | —  | 75 | 10           |
| Овесъ . . . . .      | 23                      | 8—26 апрѣля.     | 13 іюля.               | 1519                | 66               | —  | 35 | 10           |
| Гречиха . . . .      | 7                       | 10 и 11 мая.     | 20 август.             | 180                 | 23               | —  | 40 | 10           |
| Просо . . . . .      | 8                       | 13—29 апрѣля.    | 4 августа.             | 350                 | 44               | —  | 40 | 10           |
| Ячмень . . . . .     | 13                      | 30 и 31 марта.   | 9 іюля.                | 170                 | 13               | —  | 60 | 10           |
| <b>1878 года.</b>    |                         |                  |                        |                     |                  |    |    |              |
| Рожь*) . . . . .     | 17                      | 11 авг.—21 сент. | 3 іюля.                | 340                 | 20               | —  | 75 | 12           |
| Озим. пшеница .      | 94                      | 10 авг.—20 сент. | 4 іюля.                | 4760                | 53               | 1  | —  | 12           |
| Кубанка*) . . . .    | 137                     | 23—31 марта.     | 13 іюля.               | 3720                | 27               | 1  | —  | 10           |
| Гречиха . . . . .    | 10                      | 14 и 26 мая.     | —                      | —                   | —                | —  | 40 | 7            |
| Ячмень . . . . .     | 10                      | 30 и 31 марта.   | 5 іюля.                | 500                 | 50               | —  | 60 | 8            |
| Овесъ . . . . .      | 32                      | 1—5 апрѣля.      | —                      | 614                 | 19               | —  | 60 | 7            |
| Просо . . . . .      | 39                      | 6—29 апрѣля.     | 4 августа.             | 3030                | 72               | —  | 35 | 7            |
| <b>1879 года.</b>    |                         |                  |                        |                     |                  |    |    |              |
| Озим. пшеница .      | 35 <sup>1/2</sup>       | 31 іюля—14 авг.  | 30 іюня.               | 5000                | 133              | 1  | 10 | 12           |
| Рожь . . . . .       | —                       | —                | 13 іюля.               | —                   | —                | —  | 90 | 12           |
| Гирка*) . . . . .    | 84                      | 19—27 апрѣля.    | 13 іюля.               | 1160                | 13               | 1  | 10 | 10           |
| Кубанка*) . . . .    | 115                     | 11—18 апрѣля.    | 16 іюля.               | 2520                | 23               | 1  | 20 | 10           |
| Арновка . . . . .    | 164                     | 20—31 марта.     | 13 іюля.               | 6580                | 40               | 1  | 30 | 10           |
| Просо . . . . .      | 31                      | 3 мая.           | 25 август.             | 1520                | 50               | —  | 45 | 10           |
| Гречиха . . . . .    | 24                      | 14 и 15 мая.     | 23 август.             | 1220                | 50               | —  | 45 | 10           |
| Овесъ . . . . .      | 19                      | 18 апр.—3 мая.   | 15 іюля.               | 418                 | 22               | —  | 65 | 10           |
| Ячмень . . . . .     | 10                      | 2 мая.           | 15 іюля.               | 195                 | 19               | —  | 85 | 10           |
| <b>1880 года.</b>    |                         |                  |                        |                     |                  |    |    |              |
| Рожь . . . . .       | 32                      | 16 іюля—31 авг.  | 2 іюля.                | 1710                | 52               | 1  | —  | 10           |
| Озим. пшеница*)      | 187                     | 16 іюля—30 авг.  | 5 іюля.                | 4630                | 24               | 1  | 30 | 10           |
| Арновка*) . . . .    | 194                     | 19—25 апрѣля.    | 12 іюля.               | 1270                | 6 <sup>1/2</sup> | 1  | 50 | 8            |

\*) Съѣдены жучкомъ.



| Названіе<br>хлѣбовъ. | Количество<br>десятинь. | Время посѣва.    | Время со-<br>зрѣванія. | Получено<br>пудовъ. | Съ дес. пуд.   |     |    |
|----------------------|-------------------------|------------------|------------------------|---------------------|----------------|-----|----|
|                      |                         |                  |                        |                     | Цѣна<br>мѣстн. | Р.  | К. |
| Итальянка**).        | 167                     | 19—30 апрѣля.    | 12 іюля.               | 330                 | 2              | 130 | 7  |
| Просо. . . . .       | 29                      | 7—13 мая.        | 23 август.             | 1450                | 50             | —45 | 8  |
| Гречиха. . . . .     | 20                      | 7—11 мая.        | 27 август.             | 770                 | 38             | —45 | 8  |
| Овесъ. . . . .       | 16                      | 27 марта.        | 16 іюля.               | 511                 | 31             | —65 | 8  |
| Ленъ. . . . .        | 74                      | 25 апр.—6 мая.   | 20 іюля.               | 1440                | 19             | 130 | 10 |
| Ячмень. . . . .      | 10                      | 27 марта.        | 13 іюля.               | 359                 | 35             | —80 | 8  |
| <b>1881 года.</b>    |                         |                  |                        |                     |                |     |    |
| Рожь. . . . .        | 50                      | 26 іюля—29 сент. | 4 іюля.                | 3580                | 71             | —85 | 10 |
| Озим. пшеница*)      | 159                     | 9 іюля—5 сент.   | 12 іюля.               | 4160                | 26             | 120 | 10 |
| Арновка*) . . . .    | 130                     | 27 март.—4 апр.  | 20 іюля.               | 2900                | 22             | 140 | 7  |
| Итальянка*) . . .    | 23                      | —                | 20 іюля.               | 130                 | 5              | 130 | 7  |
| Просо. . . . .       | 28                      | 24 апр.—10 мая.  | 23 август.             | 1170                | 41             | —45 | 7  |
| Гречиха***).         | 20                      | 11—15 мая.       | —                      | 530                 | 26             | —45 | 7  |
| Овесъ. . . . .       | 17                      | —                | 24 іюля.               | 1341                | 83             | —60 | 7  |
| Ленъ. . . . .        | 26                      | 18—24 апрѣля.    | 15 іюля.               | 860                 | 33             | 140 | 7  |
| Ячмень. . . . .      | 16                      | 11—15 марта.     | 15 іюля.               | 1414                | 88             | —80 | 7  |
| <b>1882 года.</b>    |                         |                  |                        |                     |                |     |    |
| Рожь*) . . . . .     | 30                      | 8 и 11 августа.  | 10 іюля.               | 300                 | 10             | —70 | 10 |
| Озим. пшеница*)      | 70                      | 26 авг.—12 сент. | 14 іюля.               | 590                 | 8              | —90 | 10 |
| Просо. . . . .       | 23                      | 24 апр.—10 мая.  | —                      | 870                 | 37             | —40 | 8  |
| Овесъ. . . . .       | 14                      | 5—18 марта.      | 20 іюля.               | 904                 | 64             | —65 | 8  |
| Итальянка*) . . .    | 2                       | 15 марта.        | 17 іюля.               | —                   | —              | —   | —  |
| Ячмень. . . . .      | 16                      | 11—15 марта.     | 15 іюля.               | 991                 | 62             | —80 | 9  |
| <b>1883 года.</b>    |                         |                  |                        |                     |                |     |    |
| Рожь. . . . .        | 12                      | 4 и 5 августа.   | 4 іюля.                | 600                 | 50             | —70 | 8  |
| Озим. пшен.****)     | 6                       | 4—6 августа.     | 4 іюля.                | 30                  | 5              | —70 | 8  |

\*) Съѣдена жучкомъ.

\*\*) Скошена на сѣно (жучекъ).

\*\*\*) Вытrepало вѣтромъ.

\*\*\*\*) Съѣдена жучкомъ; 7½ д. пересѣяны льномъ.

| Названіе<br>хлѣбовъ. | Количество<br>десятииъ.       | Время посѣва.   | Время со-<br>зрѣванія. | Получено<br>пудовъ. | Съ дес. пуд. | Цѣна |    | Итого въ п. |
|----------------------|-------------------------------|-----------------|------------------------|---------------------|--------------|------|----|-------------|
|                      |                               |                 |                        |                     |              | р.   | к. |             |
| Арювка*) . . . . .   | 8                             | 23 марта.       | 20 юля.                | 180                 | 23           | —    | 70 | 7           |
| Ячмень . . . . .     | 52                            | 25 марта.       | 15 юля.                | 973                 | 18           | —    | 60 | 7           |
| Овесъ . . . . .      | 31                            | 27 марта.       | 15 юля.                | 598                 | 19           | —    | 65 | 7           |
| <b>1884 года.</b>    |                               |                 |                        |                     |              |      |    |             |
| Рожь . . . . .       | 27                            | 13 августа.     | 11 юля.                | 1540                | 58           | —    | 55 | 10          |
| Озим. пшеница .      | 2                             | 12 августа.     | 11 юля.                | 110                 | 55           | —    | 60 | 10          |
| Красн. пшеница       | 8                             | 18 апрѣля.      | 23 юля.                | 210                 | 26           | —    | 60 | 10          |
| Овесъ . . . . .      | 3 <sup>3</sup> / <sub>4</sub> | 16 апрѣля.      | 20 юля.                | 231                 | 70           | —    | 66 | 10          |
| Овесъ . . . . .      | 22                            | —               | —                      | 2070                | 18           | —    | 66 | 10          |
| Ячмень . . . . .     | 46                            | 17 апрѣля.      | 15 юля.                | 4774                | 104          | —    | 43 | 10          |
| <b>1885 года.</b>    |                               |                 |                        |                     |              |      |    |             |
| Рожь . . . . .       | 17                            | 11 авг. 3 сент. | 24 юня.                | 750                 | 44           | —    | 55 | 9           |
| Озим. пшеница .      | 9                             | 11 авг. 4 сент. | 24 юня.                | 230                 | 23           | —    | 60 | 9           |
| Красн. пшеница       | 6                             | 26 апрѣля.      | 29 юня.                | 65                  | 11           | —    | 60 | 7           |
| Овесъ . . . . .      | 44                            | 20 апрѣля.      | 30 юня.                | 179                 | 4            | —    | 60 | 7           |
| Ячмень . . . . .     | 67                            | 22 апрѣля.      | 27 юня.                | 1005                | 15           | —    | 50 | 7           |
| Овесъ . . . . .      | —                             | —               | 29 юня.                | —                   | —            | —    | —  | —           |
| <b>1886 года.</b>    |                               |                 |                        |                     |              |      |    |             |
| Рожь . . . . .       | 43                            | 25 юля.         | 1 юля.                 | 1340                | 31           | —    | 55 | 10          |
| Озим. пшен.**)       | 9                             | 20 юля.         | 2 юля.                 | 90                  | 10           | —    | 90 | 10          |
| Ячмень . . . . .     | 64                            | 22 марта.       | 14 юля.                | 1599                | 24           | —    | 55 | 10          |
| Овесъ . . . . .      | 24                            | 23 марта.       | 16 юля.                | 400                 | 22           | —    | 65 | 8           |
| Просо . . . . .      | 4                             | 21 апрѣля.      | 3 августа.             | 260                 | 65           | —    | 50 | 8           |

\*) Съѣдена жучкомъ.

\*\*) Скошено на траву 3 дес



## VI.

Свѣдѣнія, доставленныя намъ изъ другихъ хозяйствъ, не отличаются такой полнотой, тѣмъ не менѣ представляють достаточно данныхъ для ознакомленія съ сельско-хозяйственной производительностью уѣзда.

Приведемъ ихъ въ алфавитномъ порядкѣ, по фамилии владѣльцевъ.

Бенике, Артуръ Августовичъ, имѣнїе Лазуковка, За-  
мостянской волости. Всего земли 573 дес., въ томъ числѣ:

|                               |     |           |
|-------------------------------|-----|-----------|
| пахатной . . . . .            | 268 | десятинь. |
| луговой низменной . . . . .   | 27  | »         |
| сѣнокосной по ярамъ . . . . . | 14  | »         |
| лѣсной . . . . .              | 232 | »         |
| подъ прудомъ и пр. . . . .    | 15  | »         |
| » дорогами . . . . .          | 4   | »         |
| » усадьбой и садомъ . . . . . | 13  | »         |

Система хозяйства: на 12 десятинахъ трехпольная, а на 256 д. девятипольная по 32 д. Въ первомъ полѣ унаваживаемый паръ, во 2-мъ—озимый хлѣбъ, въ 3-мъ—кукуруза, въ 4-мъ—яровой хлѣбъ съ эспарцетомъ, въ 5-мъ и 6-мъ—эспарцетъ на сѣно, въ 7-мъ—тоже на сѣмена и толока, въ 8-мъ и 9-мъ—озимый и яровой хлѣбъ. Сѣется около 6 д. кукурузы конскаго зуба, кормового бурака и картофеля для корма скота. Кукуруза частью скашивается на зеленый кормъ, а частью силосуется въ ямахъ для зимняго кормленія.

Подъ озимый хлѣбъ земля вспахивается два раза, на 4 и на 2<sup>1</sup>/<sub>2</sub> вершка, подъ яровой—одинъ разъ на 4 вершка, подъ кукурузу лущится и пашется на 5 вершковъ. Посѣвъ производится разбросными сѣялками Бермана и рядовыми Гузіера, кукуруза—сѣялкою Гузіера. Послѣ разбросного посѣва поле задѣлываются экстирпаторами Вараксина, передъ рядовымъ же—бороной Рандаля.

Унаваживаніе, по 120 конскихъ воевъ на десятину, обходится по 8 к. съ воза или 2 р. 60 к. на десятину.

Въ 1886 году получено съ одной десятины: ржи 80 пудовъ, озимой пшеницы (частью вымерзшей) среднимъ числомъ по 58 пуд., на невымерзшихъ же мѣстахъ по 90 пудовъ, яровыхъ хлѣбовъ по 30 пудовъ и кукурузы по 120 пудовъ.

Цѣны, въ 1886 г., на мѣстѣ были: рожь 48—55 к. за пудъ, пшеница 1 руб. 10 коп., овесъ и ячмень 50—65 коп., кукуруза 48 коп.

При отдачѣ земли крестьянамъ подъ посѣвъъ взимается по 11 р. за десятину. Средняя цѣна для данной мѣстности 9—10 р. подъ озимый посѣвъъ и 8—9 р. подъ яровой. Четыре десятины луга сдаются въ аренду по 18 р. за десятину.

Волкова, Екатерина Владиміровна (хозяйничаетъ мужъ владѣлицы Павелъ Сергѣевичъ), Бурлуцкой волости. 570 д., въ томъ числѣ:

|                             |                                  |
|-----------------------------|----------------------------------|
| подъ выгономъ . . . . .     | 44 десятины.                     |
| лугъ . . . . .              | 74 <sup>1</sup> / <sub>2</sub> „ |
| подъ дорогами . . . . .     | 1 <sup>1</sup> / <sub>2</sub> „  |
| „ рѣкою . . . . .           | 3 „                              |
| „ усадьбой . . . . .        | 6 „                              |
| общій съ крестьянами выгонъ | 12 „                             |
| пахатной . . . . .          | 429 „                            |

Система хозяйства, какъ ее называетъ П. С. Волковъ, «регулируемая залежная», кромѣ ближайшаго къ усадьбѣ поля въ 36 д., гдѣ до сихъ поръ велось хозяйство трехпольное съ удобреніемъ, а теперъ введенъ шестипольный сѣвооборотъ: 1) пшеница озимая, 2) ячмень, 3) кормовые бураки, 4) озимая пшеница, 5) гречиха и 6) удобренный паръ. Остальная земля раздѣлена на 13 полей, отъ 30 до 36 десят. въ каждомъ, и засѣвается въ такомъ порядкѣ: 1) половина арновкой и половина просомъ, 2) ячмень, 3) паръ, 4) рожь, 5) овесъ, наволокомъ подъ рало, 7, 8, 9, 10, 11 и 12—подъ сѣнокосъ или подъ толоку.

Паханіе производится на глубину 4—5 вершковъ и одинъ разъ. Подъ озимъ, по пахати проходятъ 2 или 3 раза раломъ. Озимый хлѣбъ сѣется послѣ хорошаго дождя, пока земля влажная, начиная съ 20 іюля, пшеница не рань-



ше 6 августа; яровое—такъ рано весной, какъ только дѣлается возможнымъ работать въ полѣ. Начало ярового посѣва было:

|                        |           |
|------------------------|-----------|
| въ 1879 году . . . . . | 31 марта. |
| „ 1880 „ . . . . .     | 5 апрѣля. |
| „ 1881 „ . . . . .     | 30 марта. |
| „ 1882 „ . . . . .     | 15 марта. |
| „ 1883 „ . . . . .     | 2 апрѣля. |
| „ 1884 „ . . . . .     | 3 апрѣля. |
| „ 1885 „ . . . . .     |           |
| „ 1886 „ . . . . .     | 20 марта. |
| „ 1887 „ . . . . .     | 28 марта. |

Уборка производится наемными рабочими съ платою отъ десятины. Цѣна колеблется между 1 р. 50 к. и 5 р., смотря по урожаю.

Въ теченіе послѣднихъ шести лѣтъ, съ одной десятины собрано въ пудахъ:

|                          | 1881.                          | 1882. | 1883.                          | 1884. | 1885.                          | 1886. |
|--------------------------|--------------------------------|-------|--------------------------------|-------|--------------------------------|-------|
| ржи . . . . .            | 77                             | 14    | 96                             | 102   | 85 <sup>1</sup> / <sub>2</sub> | 65    |
| озимой пшеницы . . . . . | 39 <sup>1</sup> / <sub>2</sub> | 9     | 32                             | 93    | 58 <sup>1</sup> / <sub>3</sub> | 11    |
| ячменя . . . . .         | 135                            | 20    | 78 <sup>1</sup> / <sub>2</sub> | 108   | 28 <sup>1</sup> / <sub>3</sub> | 60    |
| овса . . . . .           | 108                            | 54    | 68                             | 83    | 7 <sup>1</sup> / <sub>2</sub>  | 25    |
| гречихи . . . . .        | 42                             | 20    | 14                             | 28    | 7                              | 55    |
| проса . . . . .          | 64                             | 50    | 36 <sup>1</sup> / <sub>2</sub> | 98    | 3                              | 61    |

Лесевицкій, Александръ Семеновичъ, Шебелинской волости, экономія Серафимовская. 800 десятинъ, изъ числа которыхъ:

|     |          |                |
|-----|----------|----------------|
| 200 | десятинъ | толоки.        |
| 100 | „        | выгона.        |
| 50  | „        | лѣса.          |
| 150 | „        | озимаго хлѣба. |
| 150 | „        | ярового „      |
| 140 | „        | сѣнокоса.      |
| 10  | „        | усадьбы.       |

Сѣвооборотъ трехпольный, по 150 дес. въ полѣ. Въ озимомъ сѣтся 50 д. жита и 100 д. пшеницы; въ яровомъ: 50 д. ячменя, 30 д. овса, 10 д. проса, 10 д. кукурузы, 2 д. картофеля и 38 д. яровой пшеницы. Подъ озимую пшеницу вывозится всегда по 100 возовъ навозу на десятину. Па-

ханіе производится подъ озимый посѣвъ на глубину 3 верш., подъ яровой до 2<sup>1</sup>/<sub>2</sub>-верш. Посѣвъ производится разбросной и смычковой сѣялками.

Хлѣбъ продается всегда на мѣстѣ. Пшеница отъ 9 до 13 р. за четверть, овесъ отъ 2 р. 50 к. до 4 руб., ячмень 5—7 р.; за извозъ до ст. Алексѣвки, Азовской желѣзной дороги, возчики берутъ по 3 к. съ пуда.

Лесевицкій, Димитрій Семеновичъ, Ново-Борисоглѣбской волости, хуторъ Пятигорскъ. 800 дес., изъ числа которыхъ 5 д. подъ дорогами, прудами и ярами, 80 д. подъ лѣсомъ и 715 д. распашной.

На 500 десят. заведенъ десятипольный сѣвооборотъ, на остальныхъ же 215 д. существуетъ переложная система, съ небольшими распашками и оставленіемъ залежей на 8—10 лѣтъ, подъ сѣнокосъ и толоку.

На десятипольномъ сѣвооборотѣ установлено слѣдующее чередованіе полей.

- I. 50 д. унавоженного пара.
- II. 50 „ озимой пшеницы.
- III. Плугопольные: 40 д. кукурузы на зерно и 10 д. картофеля.
- IV. Яровые: 25 д. пшеницы или ячменя съ эспарцетомъ.  
15 „ пшеницы безъ травы.  
10 „ горохъ, фасоль, кормовая свекла и проч.
- V. 25 д. сѣянный эспарцетъ на сѣно.  
15 „ естественный сѣнокосъ (изъ-подъ пшеницы).  
10 „ ячмень или пшеница (изъ-подъ гороха и проч.).
- VI. 50 „ сѣнокосъ.
- VII. 25 „ эспарцетъ на сѣмена.  
25 „ сѣнокосъ.
- VIII. 50 „ весенній выпасъ и толока, а въ хорошій годъ и сѣнокосъ, а потомъ паръ.
- IX. 50 „ рожь.
- X. 50 „ овесъ.

Такимъ образомъ изъ этихъ 500 дес. всегда бываетъ 50 д. подъ унавоженнымъ паромъ, 50 д. подъ толокой и чернымъ паромъ, 260 д. подъ посѣвами и 140 д. подъ сѣнокосомъ и травой на сѣмена. Лугового сѣнокоса вовсе нѣтъ.



Паханіе производится своими орудіями и скотомъ, обходится отъ 5 до 6 руб. за десятину (гораздо дороже наемной—3½—4 р.). Глубина выпашки для хлѣбовъ 4 вершка, а для кукурузы и корнеплодовъ 5 и болѣе верш. Вспашка одна. Подъ озимый посѣвъ паханіе начинается съ первыхъ чиселъ мая и къ половинѣ іюня стараются его окончить; подъ зябъ, для ярового посѣва, начинаютъ пахать по уборкѣ хлѣбовъ и продолжаютъ до поздней осени.

Посѣвъ хлѣбовъ производится конными разбросными сѣялками (засѣвая въ каждый день 10—12 дес. при перемѣнныхъ лошадахъ); въ рѣдкихъ же случаяхъ, когда мѣстность не позволяетъ работать сѣялкою, дѣлается ручной посѣвъ (въ нынѣшнемъ году посредствомъ смычковой сѣялки). Высѣвается ржи и озимой пшеницы по 8 мѣръ на десятину, яровой пшеницы 5 мѣръ, ячменя и овса по 8-ми мѣръ, проса 3 мѣры, гречихи (татарской) 2½ мѣры, эспарцета 8—10 пудовъ. Полольные растенія (кукуруза, горохъ, фасоль и проч.) высѣваются рядовыми сѣялками Гувіера, Планета и шахматнымъ порядкомъ руками, подъ колъ или окучники.

Посѣвъ яровыхъ хлѣбовъ зависитъ отъ начала весны и бываетъ съ 26 марта. Въ нынѣшнемъ году начался 30 марта и окончень 3 апрѣля. Озимый посѣвъ всегда начинается 21 или 22 іюля (ранній), продолжается въ августѣ (средній) и оканчивается въ сентябрѣ (поздній).

Время созрѣванія хлѣбовъ очень неопредѣленно; все зависитъ отъ погоды и другихъ условій. Послѣдніе 2—3 года, со времени введенія альпійской и шампанской ржи, прежде всѣхъ хлѣбовъ поспѣваютъ эти два сорта, около 10 іюня. Вскорѣ за ними созрѣваетъ банатская озимая пшеница ранняго посѣва, которую начинаютъ убирать 15—17 іюня, а затѣмъ слѣдуютъ и другіе хлѣба. Уборка хлѣба производится по-десятинно, смотря по году, отъ 3 до 5 р., а также срочными и поденными рабочими, что всегда обходится дороже.

Навозъ вывозится по 150 возовъ на десятину, своими и наемными (по 8—10 коп. отъ воза) подводами, и обходится по 12—15 р. на десятину; разброска навоза поденными обходится 3 р. на десятину.

Урожай за послѣдніе пять лѣтъ можно видѣть изъ слѣдующей таблицы, показывающей сборъ съ десятины въ пудахъ:

|                             | 1881. | 1882. | 1883. | 1884. | 1885. |
|-----------------------------|-------|-------|-------|-------|-------|
|                             | пуд.  | пуд.  | пуд.  | пуд.  | пуд.  |
| озимая пшеница . . . . .    | 122   | 152   | 120   | 139   | 72    |
| яровая пшеница . . . . .    | 58    | 38    | 46    | 44    | 23    |
| просо . . . . .             | 82    | 110   | 57    | 60    | 26    |
| ячмень . . . . .            | 84    | 68    | 65    | 111   | 37    |
| овесъ . . . . .             | 78    | 73    | 88    | 145   | 21    |
| рожь . . . . .              | 92    | 88    | 84    | 109   | 57    |
| кукуруза . . . . .          | 91    | 108   | 84    | 143   | 49    |
| татарская гречиха . . . . . | —     | 51    | 25    | 78    | 34    |
| картофель . . . . .         | 885   | 840   | 780   | 950   | 340   |

Осенью 1886 г. и весной 1887 года произведена была продажа на мѣстѣ: озимой пшеницы, на сѣмена, по 13 р. за десятипудовую четверть и на крупчатку по 10 р. 50 к., рожь по 5 р. 75 к. и по 6 р., ячмень на пивоваренный заводъ по 6 р., яровую пшеницу на мельницу по 10 р. 50 к., просо на посѣвъ по 11 р., кукурузу на помоль по 5 р., и на сѣмена (пудами) по 1 р. и до 3 р. за пудъ, татарскую гречиху, на сѣмена, по 2 р. за пудъ, картофель на сѣмена отъ 60 к. до 2 р. за пудъ. Провозъ до ближайшей станціи желѣзной дороги (Алексѣвка) обходится отъ 4 к. до 6 к. съ пуда.

Лесевицкій, Николай Семеновичъ, Ново-Борисоглѣбской волости, Копанка, 812 десятинъ, въ числѣ которыхъ:

|                               |              |
|-------------------------------|--------------|
| подъ усадьбой . . . . .       | 12 десятинъ. |
| „ лѣсомъ . . . . .            | 200 „        |
| „ рѣкою и болотомъ . . . . .  | 20 „         |
| „ лугомъ . . . . .            | 30 „         |
| пахатной и сѣнокоса . . . . . | 520 „        |

Въ тѣхъ мѣстахъ, гдѣ не уваживается, введенъ трехпольный сѣвооборотъ, а гдѣ уваживается, сѣется сперва



озимая пшеница, затѣмъ картофель, конскій зубъ и яровые хлѣба четыре года.

Глубина пахоти до 6 вершковъ, вспашка одна, производится своимъ скотомъ и только ничтожная часть мягкой земли наемными, съ платою отъ 3 до 5 р. за десятину. Посѣвъ производится разбросною сѣялкою, а кукуруза садится руками. Озимой пшеницы высѣвается по 6 мѣръ, ржи, ячменя и овса по 8 мѣръ, проса 3 мѣры, кукурузы отъ 20 ф. до 1½ пуда, бураковъ около пуда на десятину. Въ 1886 г. посѣвъ начать 1 апрѣля, а въ 1887 г.—28 марта. Уборка обходится отъ 2 р. 50 к. до 4 р. съ десятины, при перевозкѣ хлѣба своимъ скотомъ, что составляетъ около 10 к. съ копны.

Унавоживаніе обходится по 12 р. на десятину.

Молотба, конной машиной,—до 14 к., а вязанье и сортировка по 1¼ к. съ пуда.

Продажа совершена была на мѣстѣ, пшеница 1 р. за пудъ, рожь по 60 к., ячмень 60 к., просо по 1 р.—1 р. 20 к.

Лесевицкій, Романъ Дмитриевичъ, Попельнянской волости. 1900 десятинъ.

Система хозяйства переложная. На твердомъ полѣ, въ первый посѣвъ идетъ лень, затѣмъ слѣдуетъ яровая пшеница, послѣ нея—рожь, а затѣмъ овесъ и ячмень.

Глубина вспашки 4 вершка, своимъ скотомъ и своими плугами. Посѣвъ—разбросными сѣялками, высѣвая на десятину: льна 3 пуда, пшеницы 6 п., ржи 8 п., овса 8 п., ячменя 7 пудовъ. Задѣлывается посѣвъ деревянными боронами съ желѣзными зубьями. Осенній посѣвъ дѣлается съ первыхъ чиселъ августа, а весенній—съ конца марта.

Наемныя цѣны на пахатную землю—3 р. подъ одинъ посѣвъ.

Лейбина, Александра Павловна, Отрадовской волости. 1085 десятинъ, изъ числа которыхъ 4 д. усадебной, 12 д. подъ лѣсомъ и 13 д. неудобной; вся остальная земля распашная.

Система хозяйства переложная. Въ послѣднее время принять слѣдующій порядокъ чередованія посѣвовъ: 1-й годъ озимь, потомъ 2—3 раза яровые (пшеница, ячмень или овесъ, гречиха), затѣмъ рожь подъ наволокъ, а послѣ залежь.

Паханіе одно, на глубину  $3\frac{1}{2}$ —4 вершковъ, производится своимъ скотомъ и орудіями. Посѣвъ ручной или разбросной сѣялкой. Высѣвается на одну десятину: ржи 7 м., пшеницы  $5\frac{1}{2}$ —6, ячменя 7 и овса 10 мѣръ; если посѣвъ производится руками, то высѣвается одной мѣрой больше.

Яровой посѣвъ начинался:

|                        |           |
|------------------------|-----------|
| въ 1884 году . . . . . | 30 марта. |
| „ 1885 „ . . . . .     | 14 „      |
| „ 1886 „ . . . . .     | 22 „      |
| „ 1887 „ . . . . .     | 26 „      |

Уборка хлѣба наемными рабочими обходится отъ 1 р. 70 к. до 5 р. (и даже болѣе), смотря по урожаю.

Съ унавоживаніемъ еще производятся опыты.

За послѣдніе три года собрано съ десятины, въ пудахъ:

|                  | 1884 г. | 1885 г. | 1886 г. |
|------------------|---------|---------|---------|
| ржи . . . . .    | 100 п.  | 55 п.   | 36 п.   |
| озимой пшеницы   | 120 „   | 35 „    | 8 „     |
| яровой пшеницы   | 35 „    | 8 „     | 25 „    |
| ячменя . . . . . | 90 „    | 15 „    | 25 „    |

За этотъ же періодъ продано на мѣстѣ, по цѣнѣ за пудъ:

|                  | 1884 г. | 1885 г.            | 1886 г. |
|------------------|---------|--------------------|---------|
| рожь . . . . .   | 55 к.   | 50 к.              | 60 к.   |
| озимая пшеница   | 85 „    | $97\frac{1}{2}$ к. | 90 „    |
| яровая пшеница   | 65 „    | 80 к.              | 90 „    |
| ячмень . . . . . | 45 „    | —                  | —       |

Орловъ Иванъ Аѳанасьевичъ, Николаевской волости. 4537 десятинъ, въ числѣ которыхъ подъ лѣсомъ 120 д. и лугомъ 79 д.

Ежегодно засѣвается 1125 десятинъ, въ томъ числѣ 236 д. озимой пшеницей, 230 дес. рожью, 284 дес. яровой пшеницей, 104 д. овсомъ, 82 д. ячменемъ, 124 д. льномъ, 52 д. просомъ и 13 д. гречихой.



Вспашка производится одинъ разъ, на глубину 4—5 вершковъ; для озимой пшеницы земля перепахивается четырехлемешными плугами Эккерта. Паханіе начинается 10 мая и продолжается до зимы.

Посѣвъ производится раннею весною ручной, а затѣмъ разбросными сѣялками Эккерта и рядовыми Гузіера. Руками высѣвается овесъ по 11 мѣръ на десятину; разбросными сѣялками: овесъ 10 мѣръ, рожь 6 мѣръ, яровая пшеница 6½ пудовъ; рядовыми сѣялками: озимая и яровая пшеница по 5 пуд., ячмень 6 пудовъ. Посѣвъ рядовую сѣялкою съ двумя переменными парами воловъ, засѣвая въ день 4 десятины, обходится по 50 к. на десятину, при чемъ собирается почти на 1 р. зерна, сравнительно съ разбросною сѣялкою. Посѣвъ разбросною сѣялкою, по 10 дес. въ день, при двухъ переменныхъ лошадахъ, обходится по 25 к. съ десятины. Ручной посѣвъ стоитъ 10 к. съ десятины.

При посѣвѣ рядовыми сѣялками земля проскороживается въ три бороны въ одинъ слѣдъ, и шведская лапчатая борона; при разбросномъ посѣвѣ—до посѣва борона въ одинъ слѣдъ, а послѣ посѣва, смотря по чистотѣ почвы, отъ 4 до 6 слѣдовъ; подъ ленъ—до посѣва въ восемь слѣдовъ, а послѣ посѣва въ два слѣда.

Озимый посѣвъ начинается обыкновенно около 20 іюля, а яровой начинался въ 1880 году—9 апрѣля, въ 1881 году—6 апрѣля, въ 1882 г.—13 марта, а въ 1886 и 1887 годахъ—28 марта.

При нормальномъ созрѣваніи пробштейнская рожь поспѣваетъ около 25 іюня, простая около 1 іюля; бываетъ созрѣваніе и на двѣ недѣли раньше. Озимая пшеница поспѣваетъ черезъ 10—12 дней послѣ ржи, ячмень черезъ три недѣли, яровая пшеница и овесъ 2—3 недѣли позже.

Уборка хлѣбовъ производится большею частью въ видѣ отработка за землю, по расчету 2 р. 50 к. за уборку, при наемной платѣ десятины земли въ 5—7 руб. Иногда хлѣбъ убирается поденными. Стоимость этихъ работъ колеблется между 1 р. 50 к. и 5 руб.

Унавоживаніе стоитъ около 8 р. на десятину.

За послѣдніе семь лѣтъ, съ десятины было собрано урожая, въ пудахъ:

|                   | 1880. | 1881. | 1882. | 1883. | 1884. | 1885. | 1886. |
|-------------------|-------|-------|-------|-------|-------|-------|-------|
|                   | пуд.  | пуд.  | пуд.  | пуд.  | пуд.  | пуд.  | пуд.  |
| рожь . . . . .    | 60    | 90    | 0     | 75    | 85    | 70    | 70    |
| пшеница озим.     | 25    | 145   | 0     | 40    | 120   | 40    | 90    |
| пшеница яров.     | 9     | 50    | 40    | 30    | 35    | 10    | 40    |
| овесъ . . . . .   | 50    | 60    | 90    | 30    | 110   | 18    | 36    |
| ячмень . . . . .  | 25    | 65    | 60    | 30    | 70    | 24    | 36    |
| лень . . . . .    | 20    | 53    | 20    | 20    | 40    | 10    | 45    |
| просо . . . . .   | 10    | 75    | 0     | 30    | 20    | —     | 70    |
| гречиха . . . . . | 35    | 25    | —     | 15    | 0     | —     | 20    |
| рожь яровая . .   | 9     | 63    | 0     | 0     | —     | —     | —     |

Показанные въ этой таблицѣ нули означаютъ полный неурожай.

Въ тѣ же годы, при продажѣ хлѣба на мѣстѣ, были слѣдующія цѣны за пудъ:

|                   | 1880. | 1881. | 1882. | 1883. | 1884. | 1885. | 1886. |
|-------------------|-------|-------|-------|-------|-------|-------|-------|
|                   | р. к. | р. к. | р. к. | р. к. | р. к. | р. к. | р. к. |
| рожь . . . . .    | 1 20  | 80    | 1     | 70    | 60    | 60    | 50    |
| пшеница . . . . . | 1 70  | 1 25  | 1     | 1     | 70    | 80    | 1     |
| лень . . . . .    | 1 60  | 1 40  | 1 50  | 1 30  | 1 30  | 1 50  | 1 40  |
| ячмень . . . . .  | 70    | 75    | 75    | 70    | 50    | 50    | 50    |
| овесъ . . . . .   | 60    | 60    | 60    | 70    | 45    | 70    | 50    |
| просо . . . . .   | 1 00  | 75    | 90    | 80    | 50    | 60    | 50    |

Перевозка зерна до ближайшей станціи желѣзной дороги (до ст. Алексѣвки) обходится по 2 к. съ пуда.

Свѣтухина Ѳеодосья Алексѣвна (управляетъ мужъ, Ѳеодоръ Ильичъ), Попельнянской волости. 338 десятинъ, въ числѣ которой луговой 26 десятинъ.

Сѣется обыкновенно 130 дес., въ томъ числѣ 50 дес. озимаго, а остальные 80 дес. ярового: 40 дес. пшеницы, по 15 д. ячменя и овса, и по 5 д. проса и гречихи.

Глубина пахоти отъ 4 до 5 вершковъ, посѣвъ ручной. Уборка производится по-десятинно, отъ 2 р. 50 до 3 р. за десятину, перевозка годовыми и сроковыми рабочими, своимъ скотомъ. Средній урожай отъ 8 до 10 копенъ, при хорошемъ же урожаѣ отъ 15 до 20 копенъ, чаще озимаго хлѣба.



При скопщинномъ постѣвѣ, сдается съ третьей копны и отъ каждой десятины взятой земли перевезти экономического хлѣба 5 копенъ. За деньги толочная земля сдается отъ 5 до 6 р. за десятину, стерны по 3—4 р.

Хлоповъ Константинъ Алексѣевичъ (арендаторъ Александръ Ивановичъ Лучинскій), Николаевской волости. 358 десятинъ, въ томъ числѣ 12 д. лѣсу, 7 д. луга и 339 дес. пахатной земли.

Сѣвооборотъ трехпольный, по 113 десятинъ. Въ озимомъ клину сѣется 103 д. ржи и 10 д. озимой пшеницы, въ яровомъ—20 д. яровой пшеницы, 20 д. овса и 73 дес. ячменя.

Арендаторъ, уплачивая владѣльцу по 4 р. съ десятины аренды, занимается специально молочнымъ хозяйствомъ и всю распашную землю отдаетъ крестьянамъ изъ части, получая на свою долю одну треть урожая и одну лишнюю копну съ каждой десятины. Весь этотъ хлѣбъ перевозится скопщинниками на токъ (гумно) арендатора.

За послѣдніе три года урожай былъ слѣдующій:

|                          | 1884 г. | 1885 г. | 1886 г. |
|--------------------------|---------|---------|---------|
| рожь . . . . .           | 60 п.   | 40 п.   | 50 п.   |
| озимая пшеница . . . . . | 80 „    | 40 „    | 40 „    |
| яровая пшеница . . . . . | 50 „    | —       | 40 „    |
| ячмень . . . . .         | 50 „    | 15 „    | 50 „    |
| овесъ . . . . .          | 70 „    | 10 „    | 40 „    |

Наемная плата отъ 4 до 6 р. за десятину, но крестьяне берутъ землю за деньги неохотно, предпочитая скопщину.

А. И. Лучинскій доставилъ намъ приводимое здѣсь краткое описаніе своего молочнаго хозяйства.

Производится сливочное масло и сыръ. Коровъ имѣется 30 штукъ, простой малороссійской породы, приобрѣтенныхъ на мѣстныхъ ярмаркахъ, цѣнностью въ сложности по 45 р. штука.

Лѣтнее содержаніе коровъ—подножный кормъ въ достаточномъ количествѣ.

Зимнее содержаніе: коровы помѣщаются въ теплое зданіе, на привязи; ежедневно очищается навозъ и дается

подстилка. Самый главный кормъ—сахарная свекла, которой дается утромъ на каждую штуку по 20 ф. и вечеромъ тоже 20 ф.; свекла рѣжется корнерѣзкой Бентала; кромѣ того въ достаточномъ количествѣ мякина и два раза въ недѣлю ячная солома.

Молока получается въ общей сложности отъ каждой коровы въ годъ по 100 ведеръ.

Для отстаиванія молока имѣются кувшины изъ англійской толстой бѣлой жести; внизу въ каждомъ вдѣланъ мѣдный кранъ для спуска молока; каждый кувшинъ имѣетъ емкости 12 квартъ; кромѣ того имѣются 2 пробныхъ кувшина съ стекломъ, указывающимъ отстой сливокъ: въ одинъ наливается часть изъ утренняго, а въ другой—вечерняго удоя.

Послѣ удоя молоко наливается въ кувшины и ставится въ ледъ, гдѣ находятся: утренній удои 24 часа, а вечерній 12 часовъ; по истеченіи этого времени, изъ каждаго кувшина спускается, посредствомъ нижняго крана, такъ называемое снятое молоко, сливки же сливаются въ металлическую посуду (нагрѣвательники), емкостью въ три ведра каждый, затѣмъ ставятся на плиту, гдѣ нагрѣваются, лѣтомъ до 16<sup>0</sup>, а зимою до 20<sup>0</sup> по термометру Реомюра; при такой температурѣ сливки вливаются въ маслобойку, гдѣ сбиваются въ теченіе 15 минутъ. Полученное масло промывается нѣсколько разъ въ холодной водѣ, выжимается, укладывается въ кадки и ставится въ ледъ.

Масло сбивается ежедневно и обязательно одинъ разъ въ недѣлю отправляется въ булочную и кондитерскую бр-въ Муравьевыхъ, на Сумской улицѣ, куда поставляется уже 4-й годъ, по цѣнѣ 16 р. за пудъ на харьковскомъ вокзалѣ.

Снятое молоко продается ежедневно въ с. Алексѣевкѣ по 30 коп. за ведро, въ постные же дни, за неимѣніемъ сбыта, выдѣлывается сыръ творожный прессованный, который поставляется въ Харьковъ, въ сырный магазинъ Б. Х. Витвера, Павловская площадь, съ платою по 4 р. за пудъ на харьковскомъ вокзалѣ.

Приготовленіе сыра слѣдующее.



Оттопленный мягкій творогъ тщательно перетирается прибавляется соль по вкусу, съ прибавкою немного тмину, укладывается въ мѣшечки довольно плотно, затѣмъ кладется подъ прессъ на 12 часовъ; когда вся сыворотка стечетъ совсѣмъ, тогда сыръ, уже въ плотномъ видѣ, вынимается изъ мѣшечковъ и сушится на воздухѣ въ теченіе 24 часовъ; по высушкѣ сыръ держится въ сухомъ мѣстѣ до отправки, которая производится еженедѣльно.

Выбивка масла посредствомъ маслобойки домашняго издѣлія, съ вертикальнымъ желѣзнымъ валомъ, имѣющимъ внизу 12 деревянныхъ лапокъ. При сильномъ вращеніи при вышеуказанной температурѣ, въ теченіе 15 минутъ получается масло.

Масла сливочнаго получается отъ каждой коровы въ сложности въ годъ, отъ  $3\frac{1}{2}$  до 4 пудовъ, отъ продажи снятого молока выручается отъ коровы въ годъ 12 р., а отъ продажи сыру 6 руб. сер.

Веденіе всего молочнаго хозяйства подъ личнымъ приглядомъ А. И. Лучинскаго.

## VII.

Отрывочныя и случайныя данныя, помѣщенныя въ двухъ предыдущихъ главахъ, о хозяйствѣ частныхъ землевладѣльцевъ не даютъ возможности сдѣлать правильныя заключенія о доходности или цѣнности земель въ различныхъ частяхъ Зміевского уѣзда.

По уставамъ земельныхъ банковъ, какъ частныхъ (харьковскаго и полтавскаго), такъ и государственныхъ (дворянскаго и крестьянскаго), земли Зміевского уѣзда раздѣляются на три района. Южный, самый дешевый поясъ, при нормальной по-десятинной оцѣнкѣ въ 50 р. и 45 р., граничитъ съ сѣвера линіей, идущей отъ границы Изюмскаго уѣзда по р. Сѣверному Донцу до селенія Нижняго Бишкина и затѣмъ по дорогамъ на Верхній Бишкинъ, Алексѣевку, Сивашъ, Грушину и Верхнюю Орель. Второй районъ, въ 65 и

50 р., находится въ средней части уѣзда, между упомянутой выше границей и другой, проходящей по теченію рѣки Можъ отъ Валковскаго уѣзда до рѣки Сѣвернаго Донца и далѣе по Донцу до восточной границы уѣзда. Наконецъ, третій районъ, въ 85 и 75 р., идетъ къ сѣверу отъ только-что указанной границы.

Высшія изъ названныхъ цѣнъ составляютъ нормальную оцѣнку государственныхъ, а низшія—частныхъ банковъ.

Оцѣнка земская, имѣющая въ виду возможную равномерность обложенія, дѣлитъ уѣздъ на четыре группы, по доходности входящихъ въ эти группы земель. Такъ, въ первую группу, доходность которой считается въ 5 р. съ десятины, входятъ районы волостей: Зміевской, Замостянской, Зароженской, Веденской и Чугуевской съ частью военнаго поля. Во вторую группу съ доходностью въ 4 р. отнесены районы волостей: Лебяженской, Борчанской, Гуляйпольской, Тарановской, Охочанской и Береккой. Къ третьей группѣ съ доходностью въ 3 р. 50 к. причислены районы волостей: Волохоярской, Коробчанской, Ново-Андреевской, Ново-Борисоглѣбской, Ново-Серпуховской, Лиманской, Алексѣвской и части Николаевской, прилегающей къ Алексѣвкѣ; наконецъ къ четвертой группѣ, съ доходностію въ 2 р. 50 к. съ десятины, отнесены районы остальныхъ волостей: Бурлуцкой, Нижне-Орельской, Отрадовской, Попельнянской, Преображенской, Шебелинской и остальной части Николаевской.

Ни банковую, ни земскую оцѣнку нельзя назвать правильной. До изданія уставовъ крестьянскаго и дворянскаго банковъ, частные земельные банки имѣли одну нормальную оцѣнку для всего Зміевского уѣзда и только слѣдуя примѣру государственныхъ земельныхъ банковъ приняли дѣленіе на пояса, какъ это установлено было первоначально въ приложеніи къ уставу крестьянскаго банка. Если сравнивать оцѣнку банковую съ земской, то мы увидимъ, что въ то время, когда земство считаетъ районъ Бурлуцкой волости самымъ дешевымъ, банковая оцѣнка ставитъ его на второе



мѣсто и признаеть его въ одной цѣнѣ съ землями, напри-  
мѣръ, Тарановской волости.

Объясненіе такого противорѣчія находится, во 1-хъ, въ недостаточности обслѣдованія Зміевского уѣзда, а во 2-хъ, въ различіи цѣлей оцѣнокъ банковской и земской. Земская оцѣнка, о которой мы говоримъ, произведена въ 1882—1883 годахъ и при производствѣ ея преслѣдовалась цѣль возможно равномѣрнаго обложенія налогомъ. Исслѣдованіе ограничивалось преимущественно данными крестьянскаго хозяйства (которое преобладаетъ надъ частно-владѣльческимъ), такъ какъ частные владѣльцы не всегда охотно отвѣчаютъ на вопросы, касающіеся ихъ хозяйства\*); крестьянское же хозяйство Бурлуцкой волости находится въ особенно безотрадномъ положеніи, какъ о томъ свидѣлствуютъ земскія данныя, собранныя по требованію г. министра внутреннихъ дѣлъ, передъ рѣшеніемъ вопроса о пониженіи выкупныхъ платежей. Такъ, въ доложенной управою чрезвычайному уѣздному земскому собранію «вѣдомости тѣмъ селеніямъ, въ коихъ хозяйство крестьянъ-собственниковъ пришло въ разстройство вслѣдствіе особенно неблагоприятныхъ условій полученнаго надѣла или иныхъ причинъ», показаны были пять обществъ Бурлуцкой волости и одно Николаевской. Вотъ что было сказано тамъ объ обществахъ Бурлуцкой волости:

1. Горожановское общество. Изъ 148 дес. надѣла 30 д. неудобной земли въ ярахъ и водомоинахъ.

2. Бурлуцкаго общества хуторъ Петровскій. Надѣлъ отрѣзанъ узкою полосою въ 120 саж. ширины и на 5 верстѣ длиною, вслѣдствіе чего невозможно трехпольное хозяйство.

3. Марьинское общество. Изъ 93 дес. надѣла 14 д. овраговъ и солончаковъ. Въ 1881 году выбито градомъ 70 дес.

4. Татьяновское общество. Изъ 132 дес. надѣла 20 дес. неудобной земли. Въ 1881 г. выбито градомъ 20 дес.

5. Софійскаго общества д. Крейдянка. Изъ 81 дес. надѣла 25 д. неудобной, овраги и водомоины.

\*) Это видно, между прочимъ, и изъ ограниченнаго числа отвѣтовъ, и то неполныхъ, на вопросы, разосланные отъ Зміевского общества сельскихъ хозяевъ, для составленія настоящаго очерка.

Другія общества и селенія Бурлуцкой волости если и имѣють хорошій надѣлъ, то самый незначительный. По собраннѣмъ въ то же самое время свѣдѣнїямъ, на наличную душу приходилось: на хуторѣ Никольскомъ по 1 д. 2125 с., въ с. Ивановкѣ по 1 д. 2273 с., въ х. Александровкѣ по 1 д. 1704 с., въ дер. Петропольѣ по 2 д. 150 с. и т. п.

Очевидно, при такихъ неблагопрїятныхъ данныхъ, касающихся крестьянскаго хозяйства, земская оцѣнка не могла отнести районъ Бурлуцкой волости къ высокой по доходности полосѣ.

До извѣстной степени то же самое можно сказать и о Николаевской волости, объ одномъ изъ обществъ которой въ вышеупомянутой вѣдомости было сказано:

„Крестьяне на выкупъ вышли совершенно разоренными въ 1883 году, не имѣя никакого хозяйственнаго инвентаря. Выкупные платежи накопились въ недоимкѣ: въ 1866 году до 241,66%, а въ 1867 году—до 270,84%; въ слѣдующемъ году все было взыскано. Теперь общество отдаетъ свою землю въ аренду, а крестьяне занимаются поденными работами“.

Такія данныя, имѣющія огромное значеніе при земской оцѣнкѣ, не играютъ никакой роли при оцѣнкѣ банковской, которая имѣетъ въ виду только качество грунта, производительность земли и легкость найма рабочихъ и сбыта продуктовъ. Но и этихъ данныхъ съ твердой опорой, на которыя можно было бы указать цифрами, почти не существуетъ, если не считать неопубликованную многолѣтнюю практику частныхъ банковъ. Но въ этой практикѣ непослѣдняя роль принадлежитъ самой личности заемщика и другимъ совершенно постороннимъ условїямъ. Очевидно, до полнаго и обстоятельнаго обслѣдованія уѣзда, нельзя составить правильной разцѣнки земли....

Съ 1882 года при Зміевской уѣздной земской управѣ организовано особое статистическое отдѣленіе, для подробнаго изученія экономическаго состоянїя уѣзда. Работы начались съ оцѣнки промышленныхъ заведенїй, затѣмъ была произведена разцѣнка земель, о которой мы говорили выше,



и, наконецъ, перешли къ точной регистраціи землевладѣнія по дачамъ государственнаго межеванія. Къ сожалѣнію, перемѣна личнаго состава въ статистическомъ отдѣленіи вредно отразилась на ходѣ работъ и земское собраніе рѣшило временно пріостановить ихъ. Къ тому же неблагоприятныя экономическія условія послѣднихъ лѣтъ заставили соблюдать строгую экономію въ земскихъ расходахъ; съ другой же стороны—въ это самое время въ харьковскомъ губернскомъ земствѣ былъ поднятъ вопросъ объ экономическомъ обследованіи всѣхъ уѣздовъ, по одной программѣ. Уѣздное земство рѣшилось выждать, на чемъ покончить губернское земство, которое также прекратило прежнія статистическія работы (признанныя неудовлетворительными), но не рѣшило еще ничего о новыхъ.

Попытки частнаго изслѣдованія отдѣльныхъ уголковъ уѣзда или нѣкоторыхъ отраслей уѣзднаго хозяйства были произведены нѣкоторыми земскими врачами, по почину уѣзднаго врачебнаго совѣта (существующаго при уѣздной земской управѣ) и членами Зміевскаго общества сельскихъ хозяевъ. Первые изслѣдованія касаются медико-топографическаго и медико-статистическаго описанія селеній, каковы описаніе села Преображенскаго врача Г. В. Башинскаго, описаніе сл. Ново-Борисоглѣбскаго врача Г. И. Рапидова, краткій санитарный очеркъ Зарожанской волости врача Ф. Ф. Файста. Изъ этихъ трудовъ напечатанъ только послѣдній очеркъ, при отчетѣ земской управы за 1884 годъ. Изслѣдованія членовъ Зміевскаго общества сельскихъ хозяевъ направлены были къ изученію кустарныхъ промысловъ крестьянскаго населенія Зміевскаго уѣзда. Такъ В. Д. Жуковъ обследовалъ промыслы Тарановской волости (деревянный и приготовленіе искусственныхъ мраморныхъ столовъ), А. И. Заблоцкій составилъ списокъ кустарей Зміевской волости, А. Г. Кучеренко—тоже для Замостянской волости, А. А. Мезенкампфъ составилъ краткое описаніе кустарнаго производства галантерейныхъ издѣлій въ Чугуевѣ и нѣкоторыя другія. Всѣ эти работы не напечатаны.

Наконецъ, есть еще нѣкоторыя недавнія работы по частному изученію уѣзда. Такъ Н. Н. Смирницкій составилъ подробное описаніе дер. Красная Поляна и с. Водяного, а Е. Мандрыкинъ, по порученію харьковской губернской кустарной комиссіи, производилъ изслѣдованія надъ нѣкоторыми кустарными производствами. Работы Н. Н. Смирницкаго не напечатаны, что же касается работъ Е. Мандрыкина, то часть ихъ была напечатана въ прекратившемся теперь «Статистическомъ Листкѣ», а часть осталась въ портфель бывшего предсѣдателя кустарной комиссіи И. П. Сокальского, который, по неизвѣстной причинѣ, не передаетъ ихъ ни въ губернскую земскую управу, на средства которой изслѣдованія были произведены, ни Зміевскому обществу сельскихъ хозяевъ, которое черезъ меня просило эти изслѣдованія для напечатанія.

### VIII.

Общій характеръ крестьянскихъ поселеній довольно однообразенъ. Только бывшія «военныя поселенія» представляютъ стройные ряды улицъ съ казенно-форменными домами, наиболѣе типичный характеръ которыхъ можно и теперь еще наблюдать на нѣкоторыхъ улицахъ г. Чугуева.

Обыкновенно селенія располагаются по косограмъ около рѣчекъ и балокъ, по обѣимъ сторонамъ ихъ, иногда на довольно значительное разстояніе. Хаты стоятъ на возвышеніи, а внизъ идетъ дворъ и огородъ, доходящій до дна яра или до самаго берега протока. Выше хатъ—выгонъ съ вѣтряными мельницами и запаснымъ хлѣбнымъ магазиномъ. Многія селенія совсѣмъ не имѣютъ улицъ, такъ какъ дома и дворы тянутся вдоль балки, слѣдуя всѣмъ ея изгибамъ.

Деревни, входившія въ составъ военныхъ поселеній, распланированы по улицамъ, пересѣкающимся подъ прямыми углами. Посрединѣ такого селенія существуетъ непременно площадь, на которой стоитъ церковь и домъ волостного правленія. Дома бывшихъ военныхъ поселе-



нѣй выходятъ на улицу бокомъ, съ тремя окнами и слуховымъ на чердакѣ. Въ Чугуевѣ осталось много поселенскихъ каменныхъ домовъ, построенныхъ изъ кирпича-сырца. Обыкновенно чердачное окно маленькое, но раскрашено такъ, что издали кажется большимъ; изъ трехъ нижнихъ оконъ среднее фальшивое. Въ Чугуевѣ эти форменные дома были покрыты черепицей, теперь большая ихъ часть покрыта соломой или камышемъ. Въ селеніяхъ громадное большинство жилыхъ зданій покрыто соломой. Тесовыя и драчевыя крыши совершенно неизвѣстны въ Зміевскомъ уѣздѣ; крыши крытыя желѣзомъ встрѣчаются только въ такихъ торговыхъ слободахъ, какъ Алексѣевка, Тарановка и Балаклея (Ново-Серпуховъ), и тамъ онѣ принадлежатъ торговцамъ.

Обыкновенный типъ крестьянскихъ построекъ повторяется съ весьма небольшими измѣненіями почти повсюду. Большею частію ставится два сруба, соединенные между собою холодными сѣнями. Очень часто, если хата строится только изъ одного сруба, то сѣни пристраиваются къ ней хворостяныя, обмазанныя глиною съ обѣихъ сторонъ. Возлѣ двери ставится печь, занимающая почти четвертую часть всего пространства хаты. Пространство между печью и стѣной противоположной входнымъ дверямъ занято парами, которыя, вмѣстѣ съ «запечью», служатъ постелью для всей семьи. Въ переднемъ углу развѣшиваются иконы; нѣкоторыя утверждаются на полочкахъ, другія вѣшаются на гвоздикахъ. Уголъ съ иконами и часть стѣны, примыкающихъ къ нему, обиваются незатѣйливыми обоями яркаго цвѣта. Подъ иконами устанавливается столъ, прикрытый тканью скатертью. По обѣимъ свободнымъ стѣнамъ, отъ наръ и почти до входной двери, идутъ скамьи. Окна небольшія, — не болѣе четырехъ, — по два въ стѣнахъ несмежныхъ съ печью, большей частью подъемныхъ, иногда же (новѣйшей постройки) растворчатыхъ, прикрываемыхъ снаружи одностворчатымъ ставнемъ. Полъ земляной, твердо убитый глиною.

Толстые бревенчатые срубы, изъ которыхъ строятся крестьянскія избы въ лѣсной Россіи, здѣсь совершенно не-

извѣстны. Въ громадномъ большинствѣ хатъ только нижній вѣнецъ, утверждаемый на стоянахъ, бываетъ дубовый бревенчатый (4—5 вершковъ), осталная же стѣна забирается всякой всячиной, отъ бревенчатыхъ обрубковъ до хвороста включительно, не брезгая ни шпалой, ни доской, ни пластиной. Хворостяныхъ хатъ очень много во всѣхъ деревняхъ у бѣдняковъ. Какъ бревенчатая, такъ и хворостяная хата обмазываются изнутри и снаружи глиной смѣшанной съ навозомъ. Чтобы эта замазка держалась лучше на бревенчатомъ срубѣ, въ стѣны хаты вбиваются колышки (клинцуются хата) или клинья. По обмазкѣ стѣны бѣлятся мѣломъ.

Печь складывается изъ кирпича, нерѣдко кирпича-сырца, труба иногда изъ кирпича, но больше изъ хвороста и, подобно самой хатѣ, обмазывается глиной. Крыши камышевые въ селеніяхъ стоящихъ при рѣкахъ, гдѣ есть камышъ; въ большинствѣ же соломенные крытыя въ разчесъ или просто настилкой болѣе или менѣе толстаго слоя соломы.

Средній размѣръ хатъ 12—14 аршинъ въ длину при 8 аршинахъ въ ширину. Фундамента, какъ уже сказано выше, не бываетъ. Срубъ устанавливается на стоянахъ и затѣмъ присыпается землею, а для того, чтобы земля не обсыпалась, снаружи хату обносятъ невысокимъ плетнемъ. Засыпанное землею пространство между плетнемъ и низомъ хаты, составляетъ приступокъ (присьбу), какъ бы диванъ, служащій мѣстомъ сборища для обитателей въ праздники и свободное отъ работы время.

Надворныя постройки, равно какъ и заборы, обыкновенно хворостяныя; только зажиточные крестьяне, промышленяющіе какой-нибудь торговлей, имѣютъ деревянный небольшой амбарчикъ. Для рогатаго скота служитъ просто навѣсъ, крыша котораго придѣлана къ одному изъ плетней, огораживающихъ дворъ.

Если сравнить это описаніе съ сдѣланнымъ сто лѣтъ назадъ, то окажется, что мы нисколько не ушли впередъ. Такъ, въ «Топографическомъ описаніи Харьковскаго намѣстничества» сказано:



„Украинцы на построение жилыхъ покоевъ и всякаго хороннаго строенія немного употребляютъ бревень, не дѣлаютъ они построекъ высоко въ закатъ; цѣльное жъ строеніе изъ брусевъ или пластинику бываетъ только у дворянъ и другихъ достаточныхъ людей; а половина селеній выстроена изъ хворосту, утвержденнаго между деревянныхъ столбовъ и перекладинъ, набитаго камнемъ и глиною, обмазаннаго съ обѣихъ сторонъ мѣломъ, а вмѣсто карнизовъ и наличниковъ желтою или зеленою глиною; а такъ какъ ни въ какихъ жилыхъ покояхъ во время топленія дыму не бываетъ, то дерево въ нихъ не прѣтеть, а покои долговременно невредимы стоятъ. Сарай, повѣти, хижины, дворовую и всякаго рода городьбу, какъ достаточные, такъ и скудные дѣлаютъ изъ хворосту, изъ пластинику ужъ очень рѣдко, а въ степныхъ мѣстахъ изъ тростнику“.

Цитируемый мною авторъ говоритъ все это въ подтвержденіе высказанной имъ ранѣ мысли о преимуществѣ украинской культуры передъ великороссійской. Послѣ цитированнаго мѣста онъ говоритъ еще:

„Къ теплымъ банямъ украинцы еще не привыкли, кромѣ городовъ и дворянъ; все то дерево остается въ лѣсу, которое къ построенію и топленію банъ на дворахъ великороссійскіе мужики рубятъ...“

Дѣйствительно, украинцы совершенно не знаютъ бань. Это происходитъ, полагаю, не столько отъ недостатка лѣса для постройки и отопленія бань, сколько отъ недостатка воды. По этому поводу нельзя не привести слѣдующаго извлеченія изъ недавно вышедшаго сочиненія Е. Святловскаго\*). То, что онъ говоритъ о крестьянахъ сосѣднаго Волчанскаго уѣзда, совершенно тожественно можетъ быть сказано и о крестьянахъ Зміевскаго уѣзда.

„Недостатокъ воды весьма чувствительнымъ образомъ отражается на населеніи въ отношеніи чистоплотности его. Почему-то распространено мнѣніе, что малороссы отличаются своей чистоплотностью и очень можетъ быть, что въ этомъ немало виноваты ихъ мазанья мѣломъ хаты, имѣющія дѣйствительно привлекательный видъ. Но всякій, кто бы взялъ на себя трудъ познакомиться съ привычками населенія въ отношеніи чистоты тѣла и одежды, конечно убѣдился бы, что стѣны здѣшнихъ хатъ гораздо чище содержатся, нежели тѣла и бѣлье ихъ обитателей. Давно уже извѣстна поговорка, что чистота не стоитъ

\*) Матеріалы по вопросу о санитарномъ положеніи русскаго крестьянства. Медико-топографическое описаніе Волчанскаго уѣзда. Диссертация на степень доктора медицины. Харьковъ, 1887 г.

денегъ, но нельзя не согласиться, что она стоитъ много воды. Въ самомъ дѣлѣ, что можетъ стоять чисто вымыть свое тѣло и свою рубаху? Для этого нужна только вода, а воды-то большой недостатокъ. Этотъ недостатокъ, разумѣется, не могъ не отразиться на привычкахъ населенія, и мы видимъ, что тѣло и бѣлье поселянъ содержатся поразительно грязно. О баняхъ нѣтъ и помину и даже рукомойничекъ съ носикомъ, повѣшенный на веревкѣ гдѣ-нибудь въ углу надъ лоханью или просто на крылечкѣ,—здѣсь совершенно неизвѣстенъ. Намъ не разъ приходилось убѣждаться во-очію, что утреннее омовеніе здѣсь вовсе не совершается или же совершается такъ легкомысленно, какъ только это возможно при отсутствіи всякихъ даже примитивныхъ приспособленій. Моютъ только грудныхъ дѣтей, да и то въ первыя недѣли послѣ ихъ рожденія, и всякая сыпь, появившаяся на кожѣ ребенка, прежде всего приписывается матерями купанью и купанье совершенно прекращается. Нечего и говорить, какъ вредно отзывается на состояніи кожи это вѣчное засореніе поръ ея грязью.... Недостатокъ воды естественно затрудняетъ и стирку бѣлья, и вліяніе на здоровье загрязненной кожи еще усиливается ношеніемъ грязныхъ рубахъ, которыхъ негдѣ мыть, а слѣдовательно не для чего и мѣнять. Быть можетъ, впрочемъ, въ этомъ отразилась старинная привычка чумаковъ, которые, въ теченіе своихъ монотонныхъ странствій, иногда начинавшихся въ Крыму и кончавшихся въ Москвѣ или даже еще дальше, считали за правило не мѣнять ни рубахи, ни козацкихъ широкихъ штановъ. Теперешнее населеніе уже не чумакуетъ, но очевидно хранить чумацкія традиціи свято и нерушимо; по крайней мѣрѣ намъ приходилось видѣть на больныхъ всегда грязное бѣлье, безразлично, у взрослыхъ и дѣтей, мужчинъ, женщинъ и дѣвушекъ“.

## IX.

Зміевской уѣздъ по преимуществу, и даже почти исключительно, земледѣльческій. Отхожіе промыслы развиты весьма слабо, какъ это видно изъ приложенія 2-го, въ которомъ помѣщены свѣдѣнія о числѣ выданныхъ паспортовъ за трехлѣтіе 1882—1884 годовъ. Отправляющіеся на заработки идутъ, главнымъ образомъ, «на Черноморье» и «за Кубань» на сельско-хозяйственныя работы.

Кустарные промыслы развиты также довольно слабо. Ткацкое дѣло даже замѣтно пало за послѣднюю четверть столѣтія, отчасти благодаря семейнымъ раздѣламъ, раздробившимъ семьи. Въ приложеніи 3-мъ помѣщены свѣдѣнія



о раздѣлахъ за десятилѣтіе, предшествовавшее изданію новаго закона, ограничивающаго семейные раздѣлы. Изъ приведенной таблицы видно, что болѣе половины семействъ имѣеть только одного работника, который, конечно, бываетъ поглощенъ текущей всендневной работой и не имѣеть времени заняться постороннимъ дѣломъ. То же самое можно сказать и о женщинахъ. Нѣкогда славившіеся малороссійскіе ковры и «запаски» совершенно исчезли; первые замѣняются вездѣ войлочными постилками или простыми попонами, а «запаски» замѣнились простыми «спидныцами» изъ сѣрой или черной ткани.

Въ настоящее время только въ нѣкоторыхъ мѣстностяхъ кустарные промыслы составляютъ дѣйствительное подспорье сельскаго хозяйства, пожалуй даже замѣняютъ его, обращаясь въ правильно организованную промышленность, отодвинувъ земледѣліе на задній планъ.

Такъ въ городѣ Чугуевѣ и его ближайшихъ окрестностяхъ процвѣтаетъ такъ называемый «дукатный» промыселъ. Здѣсь готовятъ галантерейный товаръ для крестьянскихъ украшеній: серьги, запонки, брошки, дукаты, цѣпочки и т. п. изъ мѣди или серебра и различныхъ камней. Въ Чугуевѣ и Зміевѣ—много производствъ изъ желѣза: замки, ножи, ножницы, подковы, подѣски, топоры и т. п. Въ лѣсныхъ мѣстностяхъ—Тарановкѣ и Замостьѣ—процвѣтають деревянные издѣлія, начиная отъ клепокъ и кончая колесами, арбами и тарантасами. Въ русскихъ селеніяхъ Шебелинской и Охочанской волостей развито вышиваніе и дѣланіе простыхъ шерстяныхъ кружевъ. Въ Алексѣевской волости дѣлають веревки, такъ называемыя возовыя и вожжевки. Въ Ново-Борисоглѣбскѣ—плетуть кошелі и корзины изъ ивы; въ нѣкоторыхъ селахъ подѣ Зміевомъ и въ южной Попельнянской волости плетуть изъ соломы корзинки, кузова и даже шляпы. Въ сел. Соколовѣ развито кушнарство или выдѣлка овчинъ, въ Чугуевѣ—чинбарство или выдѣлка кожъ. Но наиболѣе интереса представляетъ выдѣлка плитокъ для столовъ подѣ мраморъ. Промыселъ этотъ зане-

сень сюда еще во время военныхъ поселеній. Теперь этимъ промысломъ занимаются, кажется, три семейства, выдѣлывая въ общемъ, примѣрно, на 2—3 тысячи рублей. Производство нетрудное, но требуетъ извѣстной сноровки. Составляется масса изъ молотаго обожженнаго алебастра, перемѣшаннаго съ жидко свареннымъ клеємъ и какою-нибудь краскою. Приготовленную массу выливаютъ на противень, затѣмъ сушатъ, и когда плитка затвердѣетъ, ее обстругиваютъ обыкновеннымъ столярнымъ рубанкомъ, по краямъ дѣлаютъ галтель, шпатлюютъ такой же жидкой массой и затѣмъ полируютъ. Такіе столы, особенно подъ цвѣтъ сѣраго мрамора, имѣютъ очень большой сбытъ, тѣмъ болѣе, что продаются они по очень скромной цѣнѣ.

Ремесленныхъ школъ въ Зміевскомъ уѣздѣ еще нѣтъ, но скоро будетъ приступлено къ организациі одной такой школы, такъ какъ на содержаніе ея уже имѣются ассигнованныя губернскимъ земствомъ средства.

Что же касается общихъ школъ для первоначальнаго обученія, таковыя постепенно увеличиваются численно и улучшаются качественно.

Свѣдѣнія наши о первоначальномъ учрежденіи народныхъ училищъ въ Зміевскомъ уѣздѣ крайне скудны.

О школахъ, существовавшихъ въ первой половинѣ XVIII столѣтія, есть свѣдѣнія въ извѣстномъ «Историко-статистическомъ описаніи Харьковской епархіи» Филарета. Въ IV части этого описанія указаны школы, существовавшія при храмахъ въ 1732 году. Изъ позднѣйшихъ изслѣдованій надо упомянуть статью Г. П. Данилевскаго «Харьковскія школы въ старину и теперь», гдѣ о прежнихъ школахъ упоминается по даннымъ преосвященнаго Филарета и отчасти по архивнымъ матеріаламъ, о школахъ же 60-хъ годовъ говорится по личнымъ наблюденіямъ изслѣдователя.

Изъ архива Зміевской уѣздной земской управы видно, что ко времени открытія земскихъ учреждений въ Зміевскомъ уѣздѣ были слѣдующія школы:



## I. Бывшихъ военныхъ поселеній:

|  |     |           |
|--|-----|-----------|
| 1) Въ сл. Зарожной . . . . .           | 74  | учащихся. |
| 2) Въ г. Чугуевѣ . . . . .             | 100 | »         |
| 3) Въ сл. Коробочкиной . . . . .       | 55  | »         |
| 4) Въ сл. Волоховомъ Яру . . . . .     | 40  | »         |
| 5) Въ сл. Ново-Борисоглѣбскѣ . . . . . | 60  | »         |
| 6) Въ сл. Ново-Андреевкѣ . . . . .     | 50  | »         |
| 7) Въ сл. Ново-Серпуховѣ . . . . .     | 41  | »         |
| 8) Въ сл. Шебелинкѣ . . . . .          | 38  | »         |

Всего 8 школъ съ 458 учащимися, при 6 учителяхъ и 8 законоучителяхъ, изъ числа которыхъ 2 были въ то же время и учителями. Изъ числа учителей 2 были чиновники, 1 отставной офицеръ, 2 отставныхъ шеврониста и 1 поселянинъ. 3 школы помѣщались вмѣстѣ съ волостными правленіями, 4 имѣли особые казенные дома и 1 (Волоховъ Яръ) имѣла свой купленный домъ. На всѣ школы расходовалось 1880 р., т. е. по 235 р. на школу, считая 105 р. на жалованье учителю и законоучителю, 85 р. на ремонтъ, отопленіе и освѣщеніе, 20 р. на наемъ сторожа и 25 р. на учебныя пособія.

## II. Государственныхъ имуществъ:

|                                   |    |           |
|-----------------------------------|----|-----------|
| 1) Въ сл. Замостьѣ . . . . .      | 30 | учащихся. |
| 2) Въ сл. Боровой . . . . .       | 32 | »         |
| 3) Въ сл. Лиманѣ . . . . .        | 32 | »         |
| 4) Въ сл. Тарановкѣ . . . . .     | 48 | »         |
| 5) Въ сл. Берекѣ . . . . .        | 45 | »         |
| 6) Въ сл. Алексѣевкѣ . . . . .    | 35 | »         |
| 7) Въ сл. Преображенскѣ . . . . . | 17 | »         |
| 8) Въ сл. Охочей . . . . .        | 30 | »         |
| 9) Въ сл. Верх. Бишкинѣ . . . . . | 37 | »         |
| 10) Въ сл. Зыдки . . . . .        | 54 | »         |

Всего 10 училищъ съ 372 учащимися, изъ числа которыхъ было 12 дѣвочекъ. Наставниками были 9 священниковъ и 1 семинаристъ, да въ двухъ школахъ были помощниками 1 священникъ и 1 семинаристъ. По слѣдствію этихъ школъ земству, принято 75 молитвенниковъ, 148 священныхъ исторій, 38 евангелій, 266 разныхъ азбукъ, 183 прописи и 102 ариѳметики.

Принявъ школы въ свое вѣдѣніе, Зміевское земство отнеслось въ первое время весьма равнодушно къ нуждамъ народнаго образованія. Такъ, когда упраздненное управленіе харьковскихъ поселеній увѣдомило, что въ смѣту на 1867 годъ не внесено ничего на содержаніе школъ, земское

собрание (20 января 1867 г.) постановило: «предварительно обезпеченія школъ, просить училищный совѣтъ осмотрѣть всѣ находящіяся при волостяхъ народныя школы и доставить свое заключеніе, въ какихъ именно селеніяхъ удобнѣе всего учредить школы и на какое число учащихся. Что же касается обезпеченія школъ въ бывшихъ военныхъ поселеніяхъ, то по заявленію всѣхъ гласныхъ, прибывшихъ въ настоящее засѣданіе, особаго сбора на этотъ предметъ не слѣдуетъ производить, потому что въ каждой волости имѣется мірской капиталъ и другіе источники доходовъ, какъ-то оброчныя статьи за выгонныя земли и дозволеніе открывать питейныя заведенія, такъ что этими средствами легко можетъ покрываться весь расходъ на содержаніе волостныхъ школъ».

А отзывъ членовъ училищнаго совѣта, осматривавшихъ школы, былъ очень неутѣшительный. По этимъ отзывамъ, «вездѣ преобладало сухое, механическое обученіе, не дающее никакой пищи дѣтскому уму и поселяющее отвращеніе къ книгѣ.... чѣмъ и объясняется продолжительное сидѣніе въ школѣ (отъ 2 до 6 лѣтъ)». Тотъ же отзывъ свидѣтельствовалъ, что «механической способъ обученія зависитъ отъ дурной подготовки учителей, не умѣющихъ толково приняться за дѣло, будучи сами безграмотны. Священники не могутъ отдаваться школѣ, будучи отвлекаемы своими прямыми обязанностями». Этими причинами земскіе члены училищнаго совѣта объясняли неохоту крестьянъ отдавать дѣтей своихъ въ школы. Матеріальное положеніе учителей было крайне необезпеченнымъ: 100 р. жалованья было maximum, иные же получали 59 р. 15 к., между тѣмъ какъ сторожъ той же школы получалъ иногда 84 р.

Изыскивая средства для пособія школамъ, Зміевская уѣздная земская управа предлагала обложить всѣ вѣтряныя мельницы особымъ сборомъ на народное образованіе; но собраніе (26 іюня 1867 г.) отклонило это предложеніе. Вопросъ о средствахъ возбужденъ былъ управою и на ноябрьскомъ экстренномъ собраніи 1867 г., но собраніе (15 нояб-



ря) опять указало, какъ и въ прошломъ году, на имѣющіеся уже въ волостяхъ мірскіе капиталы. То же собраніе назначило, однако, изъ общихъ земскихъ средствъ 200 руб. на пособіе всѣмъ школамъ.

Въ 1868 году почти всѣ сельскія общества уменьшили ассигнуемая ими на содержаніе школъ суммы, алексѣевская же и верхне-бишквинская школы совсѣмъ закрылись. Тогда земство рѣшило обложить вѣтряныя мельницы сборомъ въ 1 р., имѣя въ виду составить запасный капиталъ на народное образованіе и выдавать изъ него пособіе, въ размѣрѣ отъ 20 до 100 р. на школу. На дѣлѣ земство оставалось все-таки равнодушнымъ къ школамъ. Такъ, ревизіонная коммиссія обратила вниманіе земскаго собранія 18 іюня 1872 г. на то, что нѣкоторыя общества сами закрываютъ школы, даже не донося управѣ, въ которой есть между тѣмъ капиталъ для народнаго образованія. Собраніе «поручило управѣ объявить волостнымъ правленіямъ о томъ, чтобы они о нуждахъ сельскихъ школъ сообщали членамъ училищнаго совѣта, а послѣднихъ просить принять участіе въ этомъ дѣлѣ и увѣдомлять управу о тѣхъ школахъ, которыя дѣйствительно нуждаются въ пособіи». Наконецъ, 29 мая 1876 г. собраніе рѣшило устроить при управѣ книжный складъ (на ассигнованные для того 300 руб.), «а книги, по мѣрѣ надобности или требованію училищнаго совѣта, выдавать по цѣнѣ, уплаченной за нихъ управою».

Прошло еще пять лѣтъ. Наконецъ, чрезвычайному уѣздному земскому собранію 21 января 1881 года былъ представленъ подробный докладъ, за общимъ подписаніемъ управы и земскихъ членовъ училищнаго совѣта. Вотъ что сказано было въ этомъ докладѣ:

«Школьное дѣло въ Зміевскомъ уѣздѣ находится въ самомъ безотрадномъ состояніи. На 25 волостей въ уѣздѣ считается 42 школы, изъ которыхъ одна, Сивашская, въ Николаевской волости, содержится на частныя средства землевладѣлицы К. Ф. Катериничъ, остальные школы содержатся или содержались на средства крестьянскихъ обществъ, жертвующихъ на школы до 5500 руб. Помощь земства, до послѣдняго времени, не превышала 800 руб. въ годъ, не считая пособія, оказываемаго

школамъ раздачею учебныхъ пособій. Изъ числа 25 волостей, въ четырехъ волостяхъ вовсе нѣтъ школъ. Бурлуцкая волость, селенія которой раскиданы на большомъ пространствѣ, до сего времени не имѣла школы. Въ Гуляйпольской волости школа закрыта въ 1872 году, а теперь и домъ, въ которомъ помѣщалась школа, передѣлывается подъ помѣщеніе священника, такъ что изглаживаются и послѣдніе слѣды школы. Въ Масловскомъ обществѣ, Лебяженской волости, школа закрыта, по неимѣнію средствъ, еще въ 1875 году; до послѣдняго времени оставалась школа въ сл. Лебяжемъ, но приговоромъ отъ 19 октября 1880 года общество рѣшило закрыть и эту школу, такъ что теперь въ Лебяженской волости нѣтъ ни одной школы. Введенская школа, единственная во всей волости, также закрыта, такъ какъ общество могло ассигновать только 50 р. на содержаніе школы, а этихъ денегъ оказалось недостаточно. Къ этимъ четыремъ волостямъ слѣдуетъ причислить и Николаевскую волость, такъ какъ тамъ тоже нѣтъ ни одной общественной школы, а школа въ Сивашѣ существуетъ и даже процвѣтаетъ, благодаря просвѣщенному и великодушному участію къ дѣлу народнаго образованія землевладѣлицы К. Ф. Катериничъ. Скорбный листъ закрытыхъ школъ будетъ не полонъ, если не упомянуть о сельской школѣ въ Пришибѣ, Ново-Борисоглѣбской волости, закрытой въ 1880 году, по неимѣнію у общества средствъ на расходы. Итакъ изъ 42 школъ, значащихся по списку, надо исключить 5 уже закрытыхъ. Въ остальныхъ 37 школахъ учится около 1000 мальчиковъ и дѣвочекъ. Но знаете ли вы, господа, что это за школы и какъ производится ученіе въ нихъ?

«Начнемъ съ помѣшеній. Школьная комиссія при Вятской губернской земской управѣ считаетъ необходимымъ имѣть въ классной комнатѣ на одного учащагося  $3\frac{1}{2}$  кв. аршина пола и не менѣе 260 куб. фут. воздуха. Московская школьная комиссія постановила, чтобы при постройкѣ зданій для сельскихъ школъ, въ классной комнатѣ на каждаго учащагося было не менѣе  $2\frac{3}{4}$  кв. аршина площади пола и 145 куб. фут. воздуха. Что же мы находимъ въ школахъ Зміевскаго уѣзда? Посмотрите въ Зачуговкѣ, Шелудковкѣ, Скрипаевомъ, Мотузковкѣ и другихъ достаточно состоятельныхъ селеніяхъ, гдѣ школы помѣщаются въ церковныхъ сторожкахъ. Въ Шелудковкѣ, напримѣръ, при 8 арш. длины и такой же ширинѣ и при 3 аршин. вышины, т. е. при 2432 куб. фут. воздуха (не исключая и того, что занято классной мебелью), помѣщается до 60 человекъ, т. е. на каждаго учащагося приходится отъ 40 до 50 куб. фут. воздуха! Само собою разумѣется, что половина учащихся стоитъ, не имѣя ни мѣста, ни возможности сидѣть. Если вы вспомните при этомъ, что эти церковныя сторожки сыры и холодны, что съ оконъ и со стѣнъ бѣжитъ вода и что воздухъ въ нихъ и внѣ класснаго времени прозглый, то вы будете въ состояніи представить себѣ положеніе этихъ школъ... Школы, помѣщающіяся въ



общественныхъ и наемныхъ домахъ, нерѣдко немногимъ лучше. Такъ Борщевская школа, Ново-Серпуховской волости, помѣщается въ наемномъ домѣ, крайне неудобномъ, а между тѣмъ учится 98 мальчиковъ и одна дѣвочка.

«Переходя къ личному составу преподавателей, нельзя не обратить вниманія на неудовлетворительность ихъ въ громадномъ большинствѣ. Жалованье преподавателей колеблется между 36 руб. (Борщевская школа), 42 р. (Вербовская) и 250 р. (Тарановская); соответственно этому колеблются и ихъ педагогическія знанія и способности. Отсюда неудовлетворительность, небрежность и халатность занятій и частое перемѣщеніе преподавателей, которые бѣгутъ при малѣйшей возможности найти что-нибудь лучше. О томъ, какіе бывають учителя, можно судить по слѣдующему официальному отзыву о Замостянской школѣ: «Воспитателями являлись люди по большей части совершенные невѣжды и недоуки. Года три назадъ, должность учителя занималъ солдатъ полякъ, который зналъ только одни склады да азы; вслѣдъ за этимъ—бѣглый діаконъ, наконецъ предпоследній—съ званіемъ и правомъ учителя, но настолько незнакомый съ новѣйшими пріемами звуковой методъ, что при осмотрѣ училища инспекторомъ, ему предложено было или учиться или удалиться изъ школы».

«Законоучителей въ большей половинѣ школъ нѣтъ, потому что общества почти нигдѣ не назначаютъ имъ содержанія. А тамъ, гдѣ нѣтъ законоучителей, не можетъ быть назначаемо и экзаменъ на сокращенный срокъ службы въ войскахъ.

«Что касается учебныхъ пособій, то эта часть, до настоящаго времени, находилась еще въ худшемъ положеніи, если только возможно что-нибудь еще худшее. Прошлою осенью школамъ выданы книги изъ имѣвшагося при управѣ запаса и теперь этотъ запасъ вновь пополняется. До этого времени отпускъ книгъ изъ управы являлся въ видѣ рѣдкаго исключенія и школы удовлетворялись самими обществами. Это, во 1-хъ, противорѣчило циркуляру министра народнаго просвѣщенія отъ 5 декабря 1879 года, во 2-хъ, вело къ приобрѣтенію для школъ книгъ старыхъ и непригодныхъ, и въ 3-хъ, книги приобрѣтались всегда въ недостаточномъ количествѣ.

«Такимъ образомъ, въ видѣ общаго вывода, можно сказать, что сельскія школы Зміевского уѣзда имѣють неопозволительно отвратительныя помѣщенія, находятся въ рукахъ, по большей части, такихъ же учителей, и всѣ рѣшительно нуждаются въ учебныхъ пособіяхъ.

«До настоящаго времени Зміевское земство держалось въ отношеніи народныхъ школъ политики невмѣшательства. Земство не отказывало въ пособіи въ тѣхъ случаяхъ, когда къ нему обращались за помощью, но само не шло на встрѣчу потребностямъ народнаго образованія. Въ результатъ получился школьный капиталъ около 40,000 руб.,

но политика эта имѣетъ и дурную сторону, такъ такъ при этомъ вы-  
даваемое отъ земства пособіе является дѣломъ случайнымъ, а главное—  
при этой политикѣ какъ бы игнорируется важное значеніе народнаго  
образованія, одного изъ главныхъ факторовъ благосостоянія сельскихъ  
обществъ. Попеченіе о народномъ образованіи возложено на земство  
статьей 2-й Положенія о земскихъ учрежденіяхъ. Земскому соборно  
необходимо не только принять болѣе дѣятельное участіе въ народныхъ  
школахъ уѣзда, но нужно взять ихъ вполнѣ въ свое вѣдѣніе. Безъ  
этого мы нескоро выведемъ школы изъ ихъ теперешняго безотраднago  
положенія.

«Мы не можемъ упрекнуть сельское населеніе въ равнодушія къ  
народному образованію, потому что видимъ школы, посѣщаемыя громад-  
нымъ числомъ учащихся, какъ на примѣръ Коробчанская съ 100 учащи-  
мися, Боршевская—99, Чугуевская—95, Малиновская—90 и т. д. Мы ви-  
дѣли примѣры и того, что общества не жалѣли расходовъ на школу,  
когда видѣли успѣшные плоды школьныхъ занятій. Такъ на примѣръ,  
Лиманское общество старалось увеличеніемъ жалованья удержать быв-  
шую учительницу М. В. Р., когда она перешла въ Зміевскую прогим-  
назію, а теперь мы видимъ, что Лыговское общество (Нижне-Орельской  
волости) дѣлаетъ все возможное, чтобы угодить нынѣшней учительницѣ  
О. Н. Л. Приведенные примѣры составляютъ, однако, счастливое исклю-  
ченіе; въ большинствѣ же сельскія общества относятся къ школѣ до-  
вольно безучастно. Тѣмъ не менѣе ихъ нельзя упрекать въ этомъ.  
Большинство крестьянъ не знаетъ грамоты, но понимаетъ, что дѣтей  
надо учить; между тѣмъ, въ большей части случаевъ, они видятъ, что  
обученіе это идетъ тихо или даже и вовсе не идетъ: они перестаютъ  
радѣть о школѣ и даже сожальютъ о потраченныхъ на нее средствахъ.

«Почему же такъ часто ученіе идетъ неудовлетворительно? Обще-  
ства ассигновываютъ на школы небольшія средства и потому не нахо-  
дятъ хорошихъ учителей или учительницъ. На должности эти идутъ  
или неспособныя ни на что другое бездарности, или сыновья и доче-  
ри мѣстныхъ священниковъ, смотрящіе на занимаемое ими мѣсто какъ  
на временное, можно сказать даже, какъ на минутное, и потому отно-  
сящіеся къ школьнымъ занятіямъ и неумѣло и равнодушно. Отсюда  
частая перемѣна преподавателей, связанная съ этимъ потеря учебныхъ  
пособій, потеря времени въ занятіяхъ и потеря учениками охоты къ  
занятіямъ при перемѣнахъ въ методахъ и системахъ преподаванія, не-  
разлучныхъ съ перемѣнами преподавателей. Совокупность всѣхъ этихъ  
причинъ порождаетъ апатію въ отношеніяхъ сельскихъ обществъ къ  
школамъ. Кто можетъ и долженъ пробудить эту апатію, какъ не зем-  
ство? Кто, кромѣ земства, можетъ взять народное образованіе въ твер-  
дья руки и направить его на истинный путь? Какъ представители зем-  
ства, мы, члены уѣзднago училищнago совѣта, твердо вѣримъ, что безъ



широкой помощи земства мы ничего не въ состояніи сдѣлать и всѣ наши труды и заботы будутъ безплодны. Потому мы просимъ земское собраніе принять сельскія школы въ свое полное завѣдываніе».

Докладъ этотъ былъ переданъ на предварительное разсмотрѣніе редакціонной комиссіи, которая одобрила его. Затѣмъ собраніе приняло слѣдующее заключеніе редакціонной комиссіи:

«...Находя, что увеличившееся въ послѣднее время стремленіе народа къ образованію налагаетъ на земство обязанность прійти на помощь къ этому стремленію, стараясь по мѣрѣ силъ его къ увеличенію школъ и улучшенію въ нихъ преподаванія, считаемъ необходимымъ положить въ основаніе тотъ принципъ, что сельскимъ обществамъ должна принадлежать инициатива открытія сельскихъ школъ, и земство должно приходить на помощь тѣмъ обществамъ, которыя выразятъ въ матеріальныхъ средствахъ свое желаніе имѣть школы. А потому редакціонная комиссія предлагаетъ собранію постановить:

1) чтобы всѣ сельскія общества вносили ассигнуемая ими деньги въ уѣздное казначейство, за счетъ уѣзднаго земства;

2) чтобы по примѣру прежнихъ лѣтъ изъ имѣющагося школьнаго капитала разрѣшаемы были ссуды и безвозвратныя пособія на постройку и перестройку школъ;

3) чтобы земство выдавало бы пособіе тѣмъ сельскимъ обществамъ, которыя, независимо отъ вносимыхъ денегъ на содержаніе школъ, приняли бы на себя обязательное отопленіе и освѣщеніе школъ и содержаніе при нихъ сторожа;

4) назначеніе жалованья учителямъ и способъ его выдачи должны зависѣть отъ усмотрѣнія училищнаго совѣта и наличности специальныхъ суммъ;

5) чтобы снабженіе школъ учебными пособіями было отнесено на счетъ земства и производилось бы исключительно черезъ членовъ училищнаго совѣта,

и 6) средства на долженствующія увеличиться издержки на народное образованіе должны быть покрыты увеличеніемъ налога на вѣтряныя мельницы, въ размѣрѣ до 2 р. 50 к. на каждую мельницу».

Собраніе приняло это предложеніе, и съ тѣхъ поръ дѣло народнаго образованія въ Зміевскомъ уѣздѣ, можно сказать, стало на твердую ногу.

Нижеслѣдующая таблица показываетъ размѣръ расходовъ на жалованье законоучителямъ, учителямъ и учительницамъ школъ Зміевского уѣзда съ 1881 по 1887 г., а равно и расходы на учебныя пособія.

|         | Законоучите-<br>лей. | Учителей и<br>учительницъ. | Учебныя<br>пособія. |
|---------|----------------------|----------------------------|---------------------|
| 1881 г. | 187 р. 59 к.         | 3670 р. 44 к.              | 16 р. 00 к.         |
| 1882 "  | 818 " 00 "           | 6299 " 29 "                | 1666 " 99 "         |
| 1883 "  | 916 " 70 "           | 7678 " 75 "                | 478 " 66 "          |
| 1884 "  | 1361 " 80 "          | 8409 " 90 "                | 199 " 55 "          |
| 1885 "  | 1400 " 27 "          | 9046 " 60 "                | 4176 " 87 "         |
| 1886 "  | 1672 " 30 "          | 9085 " 75 "                | 13 " 20 "           |

Значительное колебаніе въ расходахъ на учебныя пособія объясняется тѣмъ, что въ 1883 и 1884 годахъ учебныя пособія забирались въ складѣ при губернской земской управѣ, уплата же за нихъ произведена было лишь въ 1885 г. Точно также и расходъ только въ 13 р. 20 к. за 1886 г. не означаетъ, что въ этомъ году отпущено пособій въ школы только на 13 р. 20 к., такъ какъ расчетъ съ губернскимъ книжнымъ складомъ производится въ два—три года разъ.

*Число учащихся и окончившихъ курсъ ученія въ 1886/7 учебномъ году въ начальныхъ народныхъ училищахъ Зміевскою уѣзда.*

| № по по-<br>рядку. | НАИМЕНОВАНИЕ УЧИЛИЩЪ.           | Число уча-<br>щихся. |               |        | Число окончив-<br>шихъ курсъ уче-<br>нія. |               |        |
|--------------------|---------------------------------|----------------------|---------------|--------|---|---------------|--------|
|                    |                                 | Муж.<br>пола.        | Жен.<br>пола. | Всего. | Муж.<br>пола.                             | Жен.<br>пола. | Всего. |
| 1                  | Зміевское приходское . . . . .  | 57                   | —             | 57     | 10  | —             | 10     |
| 2                  | Замостянское сельское . . . . . | 60                   | —             | 60     | 8   | —             | 8      |
| 3                  | Зъидковское . . . . .           | 48                   | 5             | 53     | 5   | —             | 5      |
| 4                  | Гинѣевское . . . . .            | 40                   | 1             | 41     | 3   | —             | 3      |
| 5                  | Ново-Андреевское . . . . .      | 87                   | 3             | 90     | 7   | —             | 7      |
| 6                  | Малиновское . . . . .           | 86                   | 8             | 94     | 7   | 1             | 8      |
| 7                  | Скрипаевское . . . . .          | 81                   | 4             | 85     | 6   | —             | 6      |
| 8                  | Граковское . . . . .            | 65                   | 20            | 85     | 5   | 3             | 8      |
| 9                  | Коробчанское . . . . .          | 114                  | 56            | 170    | 12  | —             | 12     |
| 10                 | Моспановское . . . . .          | 53                   | 1             | 54     | 4   | —             | 4      |
| 11                 | Волохо-Ярское . . . . .         | 47                   | 3             | 50     | 5   | 2             | 7      |
| 12                 | Лебяженское . . . . .           | 65                   | 6             | 71     | 5   | —             | 5      |
| 13                 | Зароженское . . . . .           | 79                   | 7             | 86     | 11  | —             | 11     |
| 14                 | Тетлежское . . . . .            | 47                   | 4             | 51     | 10  | —             | 10     |
| 15                 | Каменно-Яругское . . . . .      | 57                   | 3             | 60     | 6   | —             | 6      |
| 16                 | Борщевское . . . . .            | 88                   | 12            | 100    | 9   | —             | 9      |
| 17                 | Ново-Серпуховское . . . . .     | 58                   | 17            | 75     | 2   | —             | 2      |
| 18                 | Лагерское . . . . .             | 68                   | 7             | 75     | 5   | —             | 5      |
| 19                 | Вербовское . . . . .            | 64                   | 6             | 70     | 2   | —             | 2      |



| № по по-<br>ряду. | НАИМЕНОВАНИЕ УЧИЛИЩЪ.         | Число уча-<br>щихся. |       |        | Число окончив-<br>шихъ курсъ уче-<br>ня. |       |        |
|-------------------|-------------------------------|----------------------|-------|--------|--|-------|--------|
|                   |                               | Муж.                 | Жен.  | Всего. | Муж.                                     | Жен.  | Всего. |
|                   |                               | пола.                | пола. |        | пола.                                    | пола. |        |
| 20                | Ново-Борисоглѣбское . . . . . | 106                  | 20    | 126    | 9  | 2     | 11     |
| 21                | Лиманское . . . . .           | 31                   | 5     | 36     | 1  | —     | 1      |
| 22                | Черкасско-Бишкнское . . . . . | 37                   | 6     | 43     | 3  | —     | 3      |
| 23                | Верхне-Бишкнское . . . . .    | 42                   | 3     | 45     | 4  | —     | 4      |
| 24                | Отрадовское . . . . .         | 37                   | —     | 37     | 3  | —     | 3      |
| 25                | Михайловское . . . . .        | 52                   | 7     | 59     | 2  | —     | 2      |
| 26                | Лозовеньковское . . . . .     | 70                   | —     | 70     | 9  | —     | 9      |
| 27                | Шебелинское . . . . .         | 115                  | 10    | 125    | 10                                       | —     | 10     |
| 28                | Чернокаменское . . . . .      | 43                   | 7     | 50     | 8  | 2     | 10     |
| 29                | Берецкое 1-е . . . . .        | 58                   | 9     | 67     | —  | —     | —      |
| 30                | Берецкое 2-е . . . . .        | 38                   | 10    | 48     | —  | —     | —      |
| 31                | Львовское . . . . .           | 69                   | 15    | 84     | 3  | 3     | 6      |
| 32                | Мотузовское . . . . .         | 41                   | 2     | 43     | 4  | —     | 4      |
| 33                | Преображенское . . . . .      | 26                   | 10    | 36     | —  | 2     | 2      |
| 34                | Ефремовское . . . . .         | 37                   | 9     | 46     | —  | —     | —      |
| 35                | Лѣнивское . . . . .           | 65                   | 5     | 70     | 2  | —     | 2      |
| 36                | Охочанское . . . . .          | 70                   | 2     | 72     | 11                                       | —     | 11     |
| 37                | Тарановское . . . . .         | 71                   | 7     | 78     | 11                                       | —     | 11     |
| 38                | Борчанское . . . . .          | 39                   | —     | 39     | 3  | —     | 3      |
| 39                | Соколовское . . . . .         | 63                   | 9     | 72     | 5  | —     | 5      |
| 40                | Введенское . . . . .          | 48                   | 5     | 53     | 5  | —     | 5      |
| 41                | Гнилицкое . . . . .           | 27                   | 6     | 33     | —  | —     | —      |
| 42                | Старо-Покровское . . . . .    | 32                   | 2     | 34     | 5  | —     | 5      |
| 43                | Бригадировское . . . . .      | 71                   | 14    | 85     | 7  | 2     | 9      |
| 44                | Ивановское . . . . .          | 48                   | 1     | 49     | 4  | —     | 4      |
| 45                | Осиновское . . . . .          | 73                   | 25    | 98     | 12                                       | —     | 12     |
| 46                | Зацуговское . . . . .         | 71                   | 41    | 112    | 5  | 1     | 6      |
| 47                | Чугуевское . . . . .          | 108                  | 22    | 130    | 20                                       | 2     | 22     |
| 48                | Сивашское . . . . .           | 40                   | 7     | 47     | 7  | —     | 7      |
| 49                | Яковенковское . . . . .       | 60                   | 3     | 63     | 4  | 2     | 6      |
| 50                | Масловское . . . . .          | 49                   | 14    | 63     | —  | —     | —      |
| 51                | Пришибское . . . . .          | 46                   | 6     | 52     | 2  | —     | 2      |
| Итого . . . . .   |                               | 3047                 | 445   | 3492   | 281                                      | 22    | 303    |

## X.

Кромѣ перечисленныхъ въ предшествующей главѣ на-  
родныхъ училищъ, въ Зміевскомъ уѣздѣ имѣются еще слѣ-  
дующія учебныя заведенія:

Городскія двухклассныя училища въ г. Зміевѣ и Чу-  
гуевѣ.

Двухклассное образцовое училище министерства народного просвѣщенія въ слободѣ Алексѣевкѣ.

Женское городское училище въ г. Чугуевѣ.

Трехклассная женская прогимназія, содержимая уѣзднымъ земствомъ въ г. Зміевѣ.

И наконецъ, въ непродолжительномъ времени будетъ открыта, близъ слободы Асѣвки, Шебелинской волости, низшая сельско-хозяйственная школа съ приготовительнымъ классомъ.

Мысль объ открытіи сельско-хозяйственной школы была заявлена первоначально въ Зміевскомъ обществѣ сельскихъ хозяевъ, которое представило затѣмъ чрезвычайному уѣздному земскому собранію 1885 года особый о томъ докладъ, вполне сочувственно принятый собраніемъ.

Докладъ этотъ начинался такъ:

Вопросъ о сельско-хозяйственномъ образованіи занимаетъ Зміевское общество сельскихъ хозяевъ съ самаго учрежденія общества. Въ первомъ годовомъ отчетѣ общества мы говорили, что въ дѣятельности общества мы должны поставить на первый планъ распространеніе сельско-хозяйственныхъ знаній среди населенія, путемъ непосредственного школьнаго обученія.

«Организація школы, приспособленной къ мѣстнымъ потребностямъ хозяйства и большинства населенія,—сказано въ томъ отчетѣ,—представляетъ предметъ нашихъ стремленій. Такой именно мѣстной школѣ нужно придавать особенное значеніе. Законы природы и истины науки, конечно, одинаковы для всѣхъ мѣстъ, но приложеніе ихъ къ практикѣ, способъ ихъ примѣненія—имѣютъ свои особенности, всецѣло зависящія отъ мѣстныхъ условій».

Въ то время, когда мы писали эти строки, мы выражали сожалѣніе, что учрежденіе такой школы, удовлетворяющей требованіямъ нашего края, не подь силу намъ, располагающимъ ничтожными матеріальными средствами. Къ счастью условія эти въ настоящее время измѣнились. Въ № 9-мъ «Собранія узаконеній и распоряженій правительства» за 1884 г. опубликовано Высочайше утвержденное мнѣніе Государственного Совѣта, съ нормальнымъ положеніемъ о низшихъ сельско-хозяйственныхъ школахъ и штатами ихъ. На основаніи этого нормальнаго положенія, земства, общества и частныя лица могутъ, учреждать такія школы, съ пособіемъ отъ правительства, выражающимся не только въ денежной субсидіи, но и въ отводѣ земельныхъ участковъ для ве-



денія хозяйства. Представившимися благоприятными обстоятельствами мы не могли не воспользоваться. Въ засѣданіи общества 22 ноября прошлаго (1884) года, вопросъ объ учрежденіи низшей сельско-хозяйственной школы въ Зміевскомъ уѣздѣ подвергся всестороннему обсужденію и было рѣшено приступить къ устройству такой школы, согласно вышеупомянутому нормальному положенію.

Для устройства школы необходимы три вещи: 1) участокъ земли, на которомъ могло бы вестись хозяйство, 2) средства для первоначальнаго обзаведенія школы и 3) средства для содержанія школы.

Изысканіями, по соглашенію общества сельскихъ хозяевъ съ уѣздной земскою управой, было опредѣлено, что наиболѣе удобнымъ пунктомъ для устройства такой школы представляется слобода Асѣвка, Шебелинской волости. По сношенію предсѣдателя нашего общества съ управляющимъ государственными имуществами Харьковской и Полтавской губерній, признано возможнымъ,—если на то послѣдуетъ согласіе министерства государственныхъ имуществъ,—уступить подъ школьный хуторъ 350 дес. 1680 саж., составляющія въ настоящее время казенныя оброчныя статьи, подъ именемъ 2 и 3 чепелярскихъ участковъ. Выборъ нашъ остановился на этой мѣстности и на этихъ именно участкахъ, по слѣдующимъ соображеніямъ: 1) мѣстность эта степная, наиболѣе соотвѣтствующая общему степному характеру уѣзда, 2) здѣсь находится много казенныхъ оброчныхъ статей, такъ что отчужденіе двухъ участковъ не лишитъ окрестное населеніе нужной ему земли, 3) избранные участки лежатъ близъ самаго селенія Асѣвки, слѣдовательно приготовительный классъ построенной здѣсь школы можетъ быть посѣщаемъ дѣтьми мѣстнаго крестьянскаго населенія, 4) на избранныхъ участкахъ лежитъ балка, представляющая значительныя удобства для устройства пруда и 5) избранные участки суть крайніе, такъ-что за отчужденіемъ ихъ въ казенныхъ оброчныхъ статьяхъ не будетъ чрезполосности.

Что касается средствъ для первоначальнаго обзаведенія школы, то Зміевское общество сельскихъ хозяевъ сознаетъ хорошо, что скудныхъ его средствъ на это недостаточно. Поэтому, независимо частной подписки, общество обращалось къ Харьковскому губернскому земскому собранію, которое, въ засѣданіи 12 декабря прошлаго 1884 года, ассигновало 2000 руб. единовременнаго пособія съ тѣмъ, чтобы по крайней мѣрѣ такая же сумма была назначена со стороны Зміевского уѣзднаго земства. Общество сельскихъ хозяевъ думаетъ, что уѣздное земское собраніе не откажетъ въ необходимомъ пособіи.

Ежегодное содержаніе предположенной школы, согласно штатовъ, объявленныхъ при нормальномъ положеніи, составляетъ 2500 руб., которые, какъ можно надѣяться, будутъ отпускаться отъ казны. Имѣя въ виду, что хуторъ въ 350 д. дать школѣ нѣкоторыя средства, въ настоящее время трудно опредѣлить, сколько именно потребуется отъ

земства для содержанія учениковъ, найма рабочихъ, мастеровъ, на канцелярію школы, на освѣщеніе, на застрахованіе построекъ и т. п. Имѣя въ виду неоднократно заявленное земствомъ желаніе учрежденія подобной школы, совѣтъ Зміевского общества сельскихъ хозяевъ думаетъ, что земское собраніе не затруднится въ назначеніи пособия, или ассигнованіемъ определенной суммы или уполномочіемъ уѣздной управы производить нужные расходы, пока размѣръ ихъ не опредѣлится на основаніи опыта.....

Одновременно съ этимъ докладомъ Зміевского общества сельскихъ хозяевъ, чрезвычайному земскому собранію былъ представленъ и докладъ уѣздной земской управы, которая поддерживала ходатайство общества сельскихъ хозяевъ и предлагала ассигновать 2500 руб. на первоначальное устройство школы и дать ей уполномочіе расходовать въ первый годъ открытія школы сколько потребуется, съ тѣмъ, чтобы ко второму году были представлены соображенія о ежегодныхъ ассигнованіяхъ.

Чрезвычайное земское собраніе 23 января 1885 года приняло оба доклада и уполномочило предсѣдателя общества сельскихъ хозяевъ принять всѣ нужныя мѣры къ осуществленію проектированной школы.

Министерство государственныхъ имуществъ отнеслось къ этому дѣлу весьма сочувственно и просимыя 350 д. были отданы подъ школу съ 1 января 1886 года. Тотчасъ же начались приготовленія къ сооруженію хутора. Къ сожалѣнію разливъ Дона зимой 1885/6 года помѣшалъ доставкѣ строительныхъ матеріаловъ и потому всѣ необходимыя сооруженія не могли быть окончены къ осени 1886 года и дѣло затянулось еще на годъ.

Теперь все почти готово и въ октябрѣ или ноябрѣ нынѣшняго (1887) года можно будетъ открыть первую въ Харьковской губерніи низшую сельско-хозяйственную школу.

Организація сельско-хозяйственнаго учебнаго заведенія есть несомнѣнно наиболѣе крупное дѣло Зміевского общества сельскаго хозяйства.



Мы уже говорили выше о произведенномъ нѣкоторыми членами общества сельскихъ хозяевъ обслѣдованіи кустарныхъ промысловъ уѣзда. Цѣль этого обслѣдованія—расширить предѣлы сбыта и внести въ массу народнаго труда необходимыя улучшенія и усовершенствованія,—для чего и предполагается, въ недалекомъ будущемъ, устроить выставку издѣлій кустарной промышленности.

Зміевское общество сельскихъ хозяевъ, почти съ перваго дня своего возникновенія, занялось плодоводствомъ, для чего при земскихъ домахъ въ Зміевѣ заложенъ былъ даже питомникъ. Въ первые два—три года дѣло шло очень усиленно, начался даже отпускъ окулированныхъ дичковъ, но затѣмъ неожиданно сложившіяся неблагоприятныя обстоятельства (внезапный уходъ садовника и полное отсутствіе дождя въ теченіе всего лѣта) почти погубили все дѣло и теперь предстоитъ начинать все это съ начала.

Наконецъ, Зміевское общество сельскихъ хозяевъ очень усердно пропагандировало среди крестьянскаго населенія уѣзда необходимость общественныхъ запасекъ, какъ средства, могущаго оказать продовольственную помощь въ неурожайные годы. На дѣло это расходовались не только безкорыстные совѣты, но и нѣкоторая помощь—раздачею улучшенныхъ сѣмянъ.

Общественныя запашки существовали въ уѣздѣ и прежде, въ настоящее же время онѣ заведены въ 24 волостяхъ (въ Гуляйпольской нѣтъ запашки) въ 105 обществахъ, у которыхъ 235,920 десятинъ земли; изъ нихъ занято подъ запашки 1,570 дес. Среднимъ числомъ одна десятина запашки приходится на  $150\frac{1}{4}$  дес. земли; въ частности же опредѣленіе числа десятинъ подъ запашки въ обществахъ зависитъ отъ того, гдѣ и какой участокъ земли окажется болѣе или менѣе подходящимъ для этого.

Что касается организациі работъ по запашкамъ, то въ Чугуевской и Коробчанской волостяхъ повидимому наилучшимъ образомъ разрѣшается вопросъ о равномерномъ распределеніи работъ по запашкамъ.

Во всѣхъ обществахъ земля подъ запашки отводится изъ надѣльной земли, по преимуществу вблизи селеній и выгоновъ и притомъ лучшаго качества, не требующаго удобренія. Исключеніе составляетъ Ново-Серпуховская волость, въ которой унавоживаніе производится по мѣрѣ надобности, при чемъ число возовъ опредѣляется съ каждаго домохозяина по числу душъ, составляющихъ особый участокъ на десятину запашки, на которую по такому расчету приходится среднимъ числомъ отъ 125 до 130 возовъ.

Завѣдываютъ запашками во всѣхъ волостяхъ, кромѣ Введенской, сельскіе старосты. Къ нимъ присоединяются: а) особенные уполномоченные въ Бурлуцкой и Ново-Серпуховской волостяхъ, въ Тарановкѣ и Чугуевѣ; б) участковые сотскіе или десятскіе въ Березцкой и Зароженской волостяхъ, въ Малиновкѣ, Моспановкѣ, Граковомъ и Кочеткѣ, а также и въ Ново-Андреевской волости, но лишь со времени уборки хлѣба до засыпки его въ магазины, и смотрители магазиновъ въ Зміевской, Замостянской, Лиманской, Нижне-Орельской, Ново-Андреевской, Ново-Серпуховской, Охочанской, Преображенской, Тарановской (кромѣ самой Тарановки), въ Каменной Яругѣ, Старо-Покровскомъ и въ Шебелинской волости. Во Введенской волости запашками завѣдываютъ 10 уполномоченныхъ при участіи смотрителя магазина. Вознагражденіе получаютъ только смотрители магазиновъ въ Ново-Серпуховской волости, гдѣ имъ отводятся за это небольшіе участки земли и выдается деньгами до 10 руб., да два уполномоченныхъ отъ Чугуевского общества, получающихъ по 75 коп. въ сутки во время уборки и молотбы хлѣба.

Въ работахъ на запашкахъ участвуютъ всѣ крестьяне, получающіе и не получающіе надѣлы въ волостяхъ: Бурлуцкой, Введенской, Нижне-Орельской и въ селахъ: Верхнемъ-Бишкинѣ, Волоховомъ Яру, Черкасскомъ и Нижне-Русскомъ Бишкинахъ и въ Киселевскихъ хуторахъ; въ Ново-Андреевской волости,—всѣ получающіе надѣлы, а изъ не получающихъ только тѣ, за которыми есть долгъ въ запасные ма-



газины; въ Чугуевѣ крестьяне совсѣмъ не участвуютъ въ работахъ, отдавая запашки съ копны; въ Малиновкѣ, Каменной Яругѣ, Ново-Покровскомъ участвуютъ деньгами, а въ остальныхъ волостяхъ работаютъ исключительно получающіе надѣлъ крестьяне.

Нарядъ рабочихъ производится сельскими старостами въ волостяхъ: Бурлуцкой, Березькой, Зміевской, Зароженской, Лиманской, Ново-Борисоглѣбской, Отрадовской, Охочанской, Попельнянской, Преображенской, Тарановской и въ селахъ: Верхнемъ Бишкинѣ, Красной Полянѣ и Старо-Покровскомъ. Старосты же руководствуются очередью между домохозяевами, назначая имѣющихъ воловъ и лошадей въ такія работы, гдѣ требуется рабочей скотъ, а безтяглыхъ— для уборки хлѣба, молотбы и проч. Въ Введенской волости, въ Волоховомъ Яру и въ Коробчанской волости (кромѣ Малиновки) рабочіе назначаются сельскими сходами, опредѣленія которыхъ исполняются старостами, также слѣдующей очереди и раздѣляя работы между домохозяевами съ тягломъ и безъ тягла. Но если кто изъ домохозяевъ съ рабочимъ скотомъ почему-либо не попалъ въ очередь для соотвѣствующихъ по его силамъ работъ, то онъ назначается на работы гѣшихъ людей. Въ Зароженской, Нижне-Орельской и Ново-Андреевской волостяхъ и въ Кочеткѣ число домохозяевъ дѣлится на число десятинъ запашки и полученное частное называется сотнею или десяткомъ, на обязанность котораго возлагается запашка; эти сотни или десятки сами между собою разверстываютъ работы на десятинѣ запашки и исполняютъ ихъ подъ наблюденіемъ старосты. Въ Ново-Серпуховской волости дѣлается почти то же самое, съ тою только разницею, что дѣлится не число домохозяевъ, а число душъ, получающихъ надѣлъ, и кромѣ того каждая сотня или десятокъ избираетъ особаго распорядителя, который, по требованію старосты, назначаетъ рабочихъ и слѣдитъ за работами вмѣстѣ съ старостою. Молотба всюду производится тѣмъ же порядкомъ, т. е. и на эту работу люди назначаются также по очереди. Исключе-

ніе составляют общества Старо-Покровское и Ново-Серпуховская волость. Въ первомъ молотится хлѣбъ за деньги, по 20 коп. за копну, на счетъ общественныхъ суммъ, или молотба отдается съ десятой мѣры. Въ Ново-Серпуховской же волости число копень дѣлится на число душъ и каждый дворъ обязанъ смолотить столько копень, сколько прійдется на душу, соотвѣтственно числу душъ во дворѣ, получающихъ надѣлъ. Чугуевское общество отдаетъ свою запашку хутору Гнилицѣ съ третьей копны и, не участвуя ни въ какихъ работахъ по запашкѣ, получаетъ уже вымолоченный хлѣбъ, который перевозится въ Чугуевъ на счетъ общественныхъ суммъ. При уборкѣ и молотбѣ хлѣба существуютъ уполномоченные отъ общества. Малиновка, Каменная Яруга и Ново-Покровское опредѣляютъ прежде всего сумму денегъ на всѣ предстоящія работы по запашкѣ, дѣлятъ эту сумму на число душъ и собираютъ съ домохозяевъ, по сколько придется на душу; на собранныя такимъ образомъ деньги производятся всѣ работы по запашкѣ наемными рабочими, которые несомнѣнно лучше будутъ дѣлать свое дѣло, чѣмъ высланные по наряду.

Относительно отсутствующихъ крестьянъ, не принимающихъ участія въ работахъ по запашкамъ, въ каждомъ обществѣ различныя порядки. Отсутствующіе ничѣмъ не обязываются въ волостяхъ: Березкой, Замостянской, Лиманской, Охочанской, Попельнянской, Преображенской, Шибелинской и въ селахъ: Верхнемъ Бишкинѣ, Волоховомъ Яру, Бригадировкѣ и Старо-Покровскомъ. Нанимаютъ за себя рабочихъ или уплачиваютъ стоимость рабочаго дня въ Бурлуцкой, Введенской, Отрадовской, Тарановской волостяхъ и въ Яковенковомъ. Привлекаются къ работамъ семейства отсутствующихъ въ Ново-Борисоглѣбской и Коробчанской волостяхъ, кромѣ Малиновки. Возлагается на возвратившихся изъ отсутствія исполненіе какихъ-либо другихъ натуральныхъ повинностей въ Зміевской и Зароженской волостяхъ. Въ тѣхъ обществахъ, гдѣ запашки подѣлены на сотни или десятки, привлеченіе къ работамъ отсутствующихъ зависитъ



отъ участка, къ которому отсутствующій приписанъ. Въ нѣкоторыхъ обществахъ взыскивается съ нихъ какая-нибудь плата, поступающая въ доходъ общества. Въ Чугуевѣ, Каменной Яругѣ, Ново-Покровскомъ и Малиновкѣ отсутствіе кого-либо во время работъ не имѣетъ значенія, такъ какъ тамъ запашки ведутся на счетъ денежнаго сбора.

Большинство волостей отзывается обыкновенно, что уклоняющихся отъ работъ и нерадивыхъ не бываетъ. Въ нѣкоторыхъ же обществахъ такія лица подвергаются аресту, какъ напр. въ Березкой, Волохо-Ярской, Зміевской, Зароженской, Лиманской, Ново-Борисоглѣбской и Ново-Серпуховской. Въ Охочанской волости нерадивые и уклоняющіеся подвергаются штрафу до 1 р. и деньги идутъ въ общественныя суммы. Въ Кочеткѣ взыскивается по 50 коп., а въ Тарановской волости двойная поденная плата въ пользу работающихъ. Тому же взысканію подвергаются иногда уклоняющіеся отъ работъ и въ Ново-Серпуховской волости. Всюду работа, возложенная на нерадивыхъ или уклонившихся отъ нея, исполняется наличными домохозяевами, при чемъ въ Ново-Борисоглѣбской волости эти домохозяева получаютъ плату изъ общественныхъ суммъ. И относительно нерадивыхъ и уклоняющихся отъ работы въ Чугуевѣ, Каменной Яругѣ, Ново-Покровскомъ и Малиновкѣ вопросъ рѣшается наиболѣе удовлетворительно, потому что отъ работы можно такъ или иначе уклониться, деньги же несомнѣнно будутъ взысканы и стоимость запашки распределится равномѣрно между всѣми.

Солома и полова съ общественныхъ запасекъ употребляются на кормъ общественныхъ бугаевъ, на крыши и отопленіе общественныхъ зданій и выдаются погорѣльцамъ, а остатки продаются и деньги поступаютъ въ общественныя суммы. Въ Красной Полянѣ остатки соломы и половы дѣлятся между домохозяевами; въ Чугуевѣ же и Малиновкѣ и то и другое отдается за работу на общественныхъ запашкахъ.

## ВЪДОМОСТЬ

объ общественныхъ запашкахъ въ Зміевскомъ уѣздѣ.

| Названіе волостей и обществъ.   | Всей земли<br>у общества. | Съ какого года<br>существ. запашки | Постъвъ на<br>1886 г.         |              | На 1887 г.<br>постъяно.       |                      |
|---------------------------------|---------------------------|------------------------------------|-------------------------------|--------------|-------------------------------|----------------------|
|                                 |                           |                                    | Ржи.                          | Ячме-<br>ня. | Ржи.                          | Прягот.<br>под. ячм. |
| <b>Алекѣевская волость.</b>     |                           |                                    |                               |              |                               |                      |
| Верхній Бишкинъ . . . . .       | 7813                      | 1878                               | 15                            | 15           | 15                            | 15                   |
| <b>Берецкая волость.</b>        |                           |                                    |                               |              |                               |                      |
| Берека . . . . .                | 12317                     | 1882                               | 20                            | 24           | 24                            | 24                   |
| Ефремовка . . . . .             | 2860                      | "                                  | 10                            | 12           | 10                            | 12                   |
| <b>Бурлужная волость.</b>       |                           |                                    |                               |              |                               |                      |
| Богодаровка . . . . .           | 204                       | г.                                 | 3 <sup>1</sup> / <sub>2</sub> | —            | 4                             | 4                    |
| Ивановка . . . . .              | 444                       | 1863                               | 2 <sup>1</sup> / <sub>2</sub> | 5            | 5                             | 4                    |
| Петрополье . . . . .            | 560                       | "                                  | 5                             | 5            | 6                             | 4                    |
| Смирное . . . . .               | 230                       | "                                  | —                             | 2            | 1 <sup>1</sup> / <sub>2</sub> | 2                    |
| Татьяновка . . . . .            | 132                       | "                                  | 2                             | —            | 3 <sup>1</sup> / <sub>2</sub> | 2                    |
| Софievка . . . . .              | 136                       | "                                  | 3                             | 2            | 2                             | 1                    |
| Ново-Николаевка . . . . .       | 84                        | 1880 г.                            | 1                             | 1            | 1                             | —                    |
| Мостовское . . . . .            | 180                       | "                                  | —                             | —            | 3                             | 2                    |
| Никольское . . . . .            | 93                        | "                                  | —                             | —            | —                             | —                    |
| Семеновка . . . . .             | 420                       | 1884                               | 3                             | —            | —                             | —                    |
| <b>Борчанская волость.</b>      |                           |                                    |                               |              |                               |                      |
| Борки . . . . .                 | 1691                      | —                                  | 10                            | 8            | —                             | —                    |
| <b>Веденская волость.</b>       |                           |                                    |                               |              |                               |                      |
| Веденскъ . . . . .              | 2405                      | 1886                               | 18                            | —            | 20                            | —                    |
| Терновое . . . . .              | 1647                      | 1884                               | 12                            | —            | —                             | —                    |
| <b>Волохо-Ярская волость.</b>   |                           |                                    |                               |              |                               |                      |
| Волоховъ Яръ . . . . .          | 5668                      | 1885                               | 36                            | —            | 25                            | —                    |
| Бригадировка . . . . .          | 4799                      | 1884                               | 10                            | 10           | 10                            | 15                   |
| Яковенково . . . . .            | 3114                      | 1885                               | 24                            | 12           | 24                            | 24                   |
| Гуляйпольская волость . . . . . | Запашекъ                  |                                    | нѣтъ.                         |              |                               |                      |



| Название волостей и обществъ.    | Всей земли у обществъ. | Съ какаго года сущест. запашки | Паштъ на 1886 г.              |                               | На 1887 г. постаню.           |                               |                               |
|----------------------------------|------------------------|--------------------------------|-------------------------------|-------------------------------|-------------------------------|-------------------------------|-------------------------------|
|                                  |                        |                                | Ржи.                          | Ячме-ня.                      | Ржи.                          | Притог. под. ячм.             |                               |
| <b>Зміевская волость.</b>        |                        |                                |                               |                               |                               |                               |                               |
| Зміевъ . . . . .                 | 3274                   | Съ 1873 г.                     | 5                             | —                             | 5                             | 2                             |                               |
| Соколовъ . . . . .               | 4052                   |                                | 17                            | 17                            | 17                            | 17                            |                               |
| Водяховка . . . . .              | 208                    |                                | 1 <sup>1</sup> / <sub>2</sub> | 1 <sup>1</sup> / <sub>2</sub> | 1 <sup>1</sup> / <sub>2</sub> | 1 <sup>1</sup> / <sub>2</sub> |                               |
| <b>Замостянская волость.</b>     |                        |                                |                               |                               |                               |                               |                               |
| Красная Поляна . . . . .         | 213                    | 1885                           | 4                             | —                             | 4                             | —                             |                               |
| <b>Зароженская волость.</b>      |                        |                                |                               |                               |                               |                               |                               |
| Зарожная и Тетлега . . . . .     | 8602                   | 1885                           | 21                            | —                             | 16                            | —                             |                               |
| <b>Коробчанская волость.</b>     |                        |                                |                               |                               |                               |                               |                               |
| Коробочка . . . . .              | 4422                   | 1886                           | 30                            | 4                             | 25                            | 13                            |                               |
| Моспаново . . . . .              | 4481                   | 1886                           | 28                            | —                             | 18                            | 8 <sup>1</sup> / <sub>2</sub> |                               |
| Граково . . . . .                | 1829                   | 1883                           | 10                            | —                             | 10                            | 10                            |                               |
| Лесевицкое . . . . .             | 531                    | 1886                           | 3                             | 2                             | 3                             | 2 <sup>1</sup> / <sub>2</sub> |                               |
| Малиновка . . . . .              | 5981                   | 1883                           | 18                            | —                             | 16                            | —                             |                               |
| <b>Лиманская волость.</b>        |                        |                                |                               |                               |                               |                               |                               |
| Лиманъ . . . . .                 | 8692                   | Очень давно.                   | 9                             | 12                            | 9                             | 10                            |                               |
| Черкасскій Бишкинъ . . . . .     | 2583                   |                                | 6 <sup>1</sup> / <sub>2</sub> | 10                            | 12                            | 10                            |                               |
| Нижне-Русскій-Бишкинъ . . . . .  | 2028                   |                                | 8                             | 3                             | 8                             | 3                             |                               |
| Геевка . . . . .                 | 240                    |                                | 1861                          | 3                             | 4                             | 3                             | 3 <sup>1</sup> / <sub>2</sub> |
| Бурлей Геевка . . . . .          | 246                    |                                | 1861                          | 3 <sup>1</sup> / <sub>2</sub> | 1 <sup>1</sup> / <sub>2</sub> | 3                             | 3                             |
| Кисели . . . . .                 |                        |                                | Общая съ Лимапомъ.            | 10                            | 10                            | 3                             | 8                             |
| <b>Лебяженская волость.</b>      |                        |                                |                               |                               |                               |                               |                               |
| Лебяжье . . . . .                | 599                    | Съ 1881.                       | 5                             | 8                             | 8                             | 5                             |                               |
| Анновка . . . . .                | 143                    |                                | 10                            | 8                             | 5 <sup>3</sup> / <sub>4</sub> | 1                             |                               |
| Пушкарное . . . . .              | 115                    |                                | 7                             | 5                             | 2 <sup>1</sup> / <sub>2</sub> | 3                             |                               |
| Тагаика . . . . .                | 400                    |                                | 6                             | 5                             | 2                             | 2                             |                               |
| <b>Ново-Андреевская волость.</b> |                        |                                |                               |                               |                               |                               |                               |
| Ново-Андреевка . . . . .         | 6177                   | Съ 1882.                       | 13                            | 10                            | 15                            | 10                            |                               |
| Гигѣвка . . . . .                | 5881                   |                                | 10                            | 6 <sup>1</sup> / <sub>2</sub> | 13                            | 10                            |                               |
| Скрыпай . . . . .                | 7004                   |                                | 10                            | 10                            | 10                            | 10                            |                               |
| Мохначи . . . . .                |                        |                                | 8                             | 6                             | 5                             | 2                             |                               |

| Названіе волостей и обществъ.       | Всей земли<br>у общества. | Съ каковаго года<br>сущест. записанъ | Постѣвъ на<br>1886 г. |                  | На 1887 г.<br>постѣяно. |                      |    |
|-------------------------------------|---------------------------|--------------------------------------|-----------------------|------------------|-------------------------|----------------------|----|
|                                     |                           |                                      | Ржи.                  | Ячме-<br>ня.     | Ржи.                    | Притог.<br>под. ячм. |    |
| <b>Нижне-Орельская волость.</b>     |                           |                                      |                       |                  |                         |                      |    |
| Лыговка . . . . .                   | 6475                      | Съ<br>1836 г.                        | 20                    | 20               | 20                      | 20                   |    |
| Мотузовка . . . . .                 | 5447                      |                                      | 12                    | 16               | 16                      | 10                   |    |
| Владиміровка . . . . .              | 225                       |                                      | 5                     | 4                | 4 <sup>1/2</sup>        | 2                    |    |
| Николаевка . . . . .                | 176                       |                                      | 3                     | 5                | —                       | —                    |    |
| <b>Ново-Борисоглѣбская волость.</b> |                           |                                      |                       |                  |                         |                      |    |
| Ново-Борисоглѣбскъ . . . . .        | 11171                     | 1884                                 | 30                    | 30               | 30                      | 20                   |    |
| Волчій Ярѣ . . . . .                | 1727                      | 1882                                 | 8 <sup>1/2</sup>      | 8 <sup>1/2</sup> | 8 <sup>1/2</sup>        | 8 <sup>1/2</sup>     |    |
| Пришибъ 1-й . . . . .               | 213                       | Съ<br>1882 г.                        | 2                     | 2                | 1 <sup>3/4</sup>        | 1                    |    |
| Пришибъ 2-й . . . . .               | 327                       |                                      | 3                     | 3                | 3                       | 3                    |    |
| Марьевка . . . . .                  | 96                        |                                      | 1 <sup>1/2</sup>      | 1 <sup>1/2</sup> | 1                       | 1 <sup>1/2</sup>     |    |
| Мало-Ивановка . . . . .             | 220                       |                                      | 3                     | 3                | 5                       | 1                    |    |
| Петровка . . . . .                  | 257                       | Съ<br>1865                           | 2 <sup>1/2</sup>      | 2 <sup>1/2</sup> | —                       | —                    |    |
| Копанка . . . . .                   | 124                       |                                      | 1                     | 3                | 2 <sup>1/2</sup>        | 1 <sup>1/2</sup>     |    |
| <b>Ново-Серпуховская волость.</b>   |                           |                                      |                       |                  |                         |                      |    |
| Ново-Серпуховъ . . . . .            | 9586                      | Съ<br>1882 г.                        | 33                    | 28               | 33                      | 28                   |    |
| Лагери . . . . .                    |                           |                                      | 30                    | 7                | 32.                     | 7 <sup>1/2</sup>     |    |
| Вербовка . . . . .                  |                           |                                      | 3523                  | 21               | 21                      | 21                   | 21 |
| Борщева . . . . .                   |                           |                                      | 4475                  | 18               | 18                      | 18                   | 18 |
| <b>Николаевская волость.</b>        |                           |                                      |                       |                  |                         |                      |    |
| Ново-Николаевка . . . . .           | 460                       |                                      | —                     | 3 <sup>1/2</sup> | —                       | —                    |    |
| Сивашъ 1-й . . . . .                | 447                       |                                      | 5                     | —                | —                       | —                    |    |
| Марьевка . . . . .                  | 204                       |                                      | 4                     | 4                | —                       | —                    |    |
| Осиновка . . . . .                  | 152                       |                                      | 3                     | 3                | —                       | —                    |    |
| <b>Отрадовская волость.</b>         |                           |                                      |                       |                  |                         |                      |    |
| Отрада . . . . .                    | 273                       | 1883                                 | 5                     | 15               | 10                      | 3                    |    |
| Красивая . . . . .                  | 337                       | 1884                                 | 10                    | 9 <sup>1/2</sup> | 5                       | 5                    |    |
| Ракитная . . . . .                  | 178                       | "                                    | 4                     | 5                | 9                       | 4                    |    |
| Добролюдовка . . . . .              | 306                       | 1885                                 | 4                     | —                | 5                       | —                    |    |
| Максимовка . . . . .                | 291                       | 1886                                 | 3                     | 5                | 4                       | —                    |    |
| Бабиновка . . . . .                 | 125                       | 1884                                 | —                     | —                | 8                       | —                    |    |
| Маріенталь . . . . .                | 180                       | "                                    | 3                     | 1 <sup>1/2</sup> | 2                       | —                    |    |



| Название волостей и обществъ.  | Всей земли<br>у обществъ. | Съ какого года<br>сущест. запашки | Постъвъ на<br>1886 г. |                  | На 1887 г.<br>постъяно. |                      |
|--------------------------------|---------------------------|-----------------------------------|-----------------------|------------------|-------------------------|----------------------|
|                                |                           |                                   | Ржи.                  | Диче-<br>нн.     | Ржи.                    | Притог.<br>под. глм. |
| <b>Охочанская волость.</b>     |                           |                                   |                       |                  |                         |                      |
| Охочая . . . . .               | 9489                      | очень<br>давно                    | 20                    | 21               | 21                      | 20                   |
| Лънивка . . . . .              | 6461                      |                                   | 16                    | 16               | 16                      | 16                   |
| <b>Попельнянская волость.</b>  |                           |                                   |                       |                  |                         |                      |
| Доброполье . . . . .           | 118                       | 1879                              | 5                     | 5                | 6                       | —                    |
| Приволье . . . . .             | 60                        | 1876                              | 1                     | —                | 2 <sup>1/2</sup>        | 2                    |
| Николаевка . . . . .           | 300                       | 1880                              | —                     | —                | 9                       | —                    |
| Павловка . . . . .             | 166                       | 1876                              | 3                     | 2                | 9                       | 8                    |
| Федоровка . . . . .            | 248                       | 1880                              | 3                     | 3                | 5                       | 3 <sup>1/2</sup>     |
| Ново-Ивановка . . . . .        | 164                       | 1871                              | —                     | —                | 3 <sup>1/2</sup>        | —                    |
| Новоселовка . . . . .          | 96                        | 1874                              | 2                     | 2                | 2                       | 1 <sup>1/2</sup>     |
| Райское . . . . .              | 151                       | 1878                              | 2                     | —                | 3                       | —                    |
| Раздольное . . . . .           | 199                       | 1878                              | 4                     | 4                | 6                       | 2                    |
| Бунаковка . . . . .            | 128                       | 1881                              | —                     | —                | 3                       | —                    |
| Ново-Петровка . . . . .        | 75                        | 1882                              | —                     | —                | 2                       | —                    |
| Миролюбовка . . . . .          | 192                       | 1879                              | —                     | —                | 3                       | —                    |
| <b>Преображенская волость.</b> |                           |                                   |                       |                  |                         |                      |
| Преображенскъ . . . . .        | 3357                      | Съ 1882г.                         | 6                     | 6                | 6                       | 6                    |
| Плисовая . . . . .             | 2617                      |                                   | 6                     | 6                | 6                       | 6                    |
| Верхняя Орель . . . . .        | 3152                      |                                   | 6                     | 5                | 6                       | 5                    |
| Закутное . . . . .             | 5749                      |                                   | 20                    | 17               | 20                      | 17                   |
| <b>Тарановская волость.</b>    |                           |                                   |                       |                  |                         |                      |
| Тарановка . . . . .            | 8836                      | Съ 1840 года.                     | 60                    | 20               | 40                      | 40                   |
| Дудковка . . . . .             | 719                       |                                   | 3                     | 1 <sup>1/2</sup> | 3 <sup>1/2</sup>        | 1 <sup>1/2</sup>     |
| Гомольша . . . . .             | 795                       |                                   | 5                     | 5                | 5                       | 5                    |
| Коробовъ . . . . .             | 40                        |                                   | 1                     | —                | 1 <sup>1/4</sup>        | —                    |
| Западенька . . . . .           | 402                       |                                   | 3                     | 2                | 3 <sup>1/2</sup>        | 2                    |
| Пасики . . . . .               | 270                       |                                   | 4                     | 2                | 3                       | 2                    |
| <b>Чугуевская волость.</b>     |                           |                                   |                       |                  |                         |                      |
| Чугуевъ . . . . .              | 10396                     | 1884                              | —                     | 14               | 43                      | —                    |
| Каменная Яруга . . . . .       | 4188                      | 1885                              | 8                     | —                | 16                      | —                    |
| Ново-Покровское . . . . .      | 4321                      | „                                 | 15                    | —                | 3 <sup>1/2</sup>        | —                    |
| Старо-Покровское . . . . .     |                           | 1883                              | 11                    | —                | 9                       | —                    |
| Кочетокъ . . . . .             | 1159                      | 1885                              | 10                    | —                | 10                      | —                    |

| Названіе волостей и обществъ. | Всей земли<br>у общества. | Съ какаго года<br>сущест. записки | Посѣвъ на<br>1886 г. |              | На 1887 г.<br>посѣяно.              |                                     |
|-------------------------------|---------------------------|-----------------------------------|----------------------|--------------|-------------------------------------|-------------------------------------|
|                               |                           |                                   | Ржи.                 | Ячме-<br>ня. | Ржи.                                | Пригот.<br>под. ячм.                |
| <b>Шебелинская волость.</b>   |                           |                                   |                      |              |                                     |                                     |
| Шебелинка . . . . .           | 6669                      | 1884                              | 10                   | 10           | 7                                   | 7                                   |
| Мѣловая . . . . .             | 2570                      | „                                 | 15                   | 10           | 15                                  | 7                                   |
| Глазуновка . . . . .          | 1412                      | 1883                              | 8                    | 7            | 7                                   | 3                                   |
| Асѣвка . . . . .              | 2106                      | 1885                              | 10                   | 10           | 10                                  | 10                                  |
| Лозовенька . . . . .          | 4337                      | „                                 | 20                   | 10           | 15                                  | 10                                  |
| Михайловка . . . . .          | 3277                      | „                                 | 10                   | 10           | 7                                   | 7                                   |
| <b>Итого . . . . .</b>        | <b>235920</b>             | <b>—</b>                          | <b>943</b>           | <b>627</b>   | <b>924<sup>1</sup>/<sub>2</sub></b> | <b>568<sup>1</sup>/<sub>2</sub></b> |



| Date | Description | Debit | Credit | Balance |
|------|-------------|-------|--------|---------|
| 1887 | Jan 1       |       |        |         |
|      | Feb 1       |       |        |         |
|      | Mar 1       |       |        |         |
|      | Apr 1       |       |        |         |
|      | May 1       |       |        |         |
|      | Jun 1       |       |        |         |
|      | Jul 1       |       |        |         |
|      | Aug 1       |       |        |         |
|      | Sep 1       |       |        |         |
|      | Oct 1       |       |        |         |
|      | Nov 1       |       |        |         |
|      | Dec 1       |       |        |         |
|      | Total       |       |        |         |

ОБЩЕСТВЕННОЕ ЗЕМЛЕВЛАДѢНІЕ,  
СКОВОДСТВО И ПЛАТЕЖИ КРЕСТЬЯНЪ  
ЗМІЕВСКАГО УѢЗДА  
въ 1887 году.

**Примѣчаніе.** Селенія, входившія въ составъ бывшихъ военныхъ поселеній, отмѣчены знакомъ †, селенія бывшихъ помѣщичьихъ крестьянъ отмѣчены знакомъ \*, неотмѣченныя же селенія принадлежать государственнымъ крестьянамъ.



| № по порядку. | Волости и сельскія общества.  | ЧИСЛО ДУШЪ. |                |           |           | Надѣль земли въ десятинахъ. | СКОВОДОД |         |                 |
|---------------|-------------------------------|-------------|----------------|-----------|-----------|-----------------------------|----------|---------|-----------------|
|               |                               | Ревизскихъ. | Раскладочныхъ. | НАЛИЧН.   |           |                             | Воловь.  | Коровъ. | Гулевого скота. |
|               |                               |             |                | Мужскихъ. | Женскихъ. |                             |          |         |                 |
|               | <b>Алексѣвская волость.</b>   |             |                |           |           |                             |          |         |                 |
| 1             | Село Алексѣвка . . . . .      | 1633        | 1633           | 2297      | 2307      | 8121                        | 600      | 250     | 203             |
| 2             | Верхній Бишкинъ . . . . .     | 1519        | 1519           | 1705      | 1761      | 7813                        | 900      | 538     | 440             |
|               | <b>Берецкая волость.</b>      |             |                |           |           |                             |          |         |                 |
| 3             | Берека . . . . .              | 2737        | 2706           | 3113      | 3165      | 13431                       | 256      | 720     | 520             |
| 4             | Ефремовка . . . . .           | 590         | 590            | 793       | 769       | 2925                        | 252      | 152     | 149             |
|               | <b>Борчанская волость.</b>    |             |                |           |           |                             |          |         |                 |
| 5             | Первое Борчанское общ.*       | 195         | 162            | 320       | 323       | 432                         | 116      | 70      | 104             |
| 6             | Второе Борчанское общ.*       | 281         | 237            | 355       | 361       | 925                         | 138      | 90      | 162             |
| 7             | Третье Борчанское общ.*       | 138         | 123            | 178       | 170       | 279                         | 28       | 48      | 125             |
| 8             | Хут. Глубокая Долина I ок.*   | 13          | 11             | 18        | 19        | 26                          | 8        | 5       | 13              |
|               | <b>Бурлуцкая волость.</b>     |             |                |           |           |                             |          |         |                 |
| 9             | Татьяновское общ.* . . . .    | 43          | 39             | 86        | 72        | 132                         | 22       | 31      | 35              |
| 10            | Софѣевское общ.* . . . . .    | 49          | 47             | 85        | 88        | 136                         | 42       | 23      | 27              |
| 11            | Гетмановское общ.* . . . .    | 77          | 72             | 145       | 151       | 142                         | 70       | 32      | 48              |
| 12            | Горожановское общ.* . . . .   | 41          | 40             | 98        | 84        | 148                         | 16       | 18      | 7               |
| 13            | Петровское общ.* . . . . .    | 66          | 64             | 89        | 96        | 264                         | 52       | 17      | 14              |
| 14            | Александровское общ.* . . . . | 122         | 115            | 192       | 203       | 237                         | 62       | 42      | 26              |
| 15            | Смирновское общ.* . . . . .   | 73          | 66             | 148       | 120       | 236                         | 56       | 26      | 24              |
| 16            | Семеновское общ.* . . . . .   | 110         | 107            | 190       | 160       | 420                         | 62       | 23      | 21              |

| СТВО ВЪ 1887 Г.        |               |        |       |         | Д Е Н Е Ж Н Ы Е С Б О Р Ы. |          |                          |      |             |      |            |      |              |                   |
|------------------------|---------------|--------|-------|---------|----------------------------|----------|--------------------------|------|-------------|------|------------|------|--------------|-------------------|
| Лошадей рабо-<br>чихъ. | Лошад. молод. | Овецъ. | Козъ. | Свиней. | Государств.<br>податей.    |          | Земскихъ<br>повинностей. |      | Волостныхъ. |      | Сельскихъ. |      | Страховныхъ. |                   |
|                        |               |        |       |         | РУБ.                       | КОП.     | РУБ.                     | КОП. | РУБ.        | КОП. | РУБ.       | КОП. | РУБ.         | КОП.              |
| 300                    | 56            | 860    | —     | 562     | 656                        | 20       | 1336                     | 50   | 2334        | 34   | 685        | 86   | 2041         | 60                |
| 894                    | 409           | 3040   | 109   | 505     | 648                        | 22       | 1558                     | 85   | 2050        | 40   | 250        | —    | 930          | 26                |
| 1536                   | 220           | 3620   | 298   | 996     | 19960                      | 02       | 7781                     | 30   | 1957        | 25   | 875        | —    | 2195         | 25                |
| 275                    | 62            | 844    | 15    | 216     | 4099                       | 65       | 526                      | 35   | 421         | 85   | 300        | —    | 589          | 33                |
| 39                     | 8             | 217    | 19    | 105     | 44<br>905                  | 61<br>80 | 89                       | 61   | 275         | —    | —          | —    | 125          | 92                |
| 76                     | 9             | 306    | 6     | 130     | 81<br>1469                 | 40<br>07 | 179                      | 45   | 313         | 50   | —          | —    | 151          | 59 <sup>1/2</sup> |
| 21                     | 3             | 101    | —     | 52      | 24<br>479                  | 57<br>99 | 54                       | 19   | 143         | —    | —          | —    | 93           | 44 <sup>1/2</sup> |
| 9                      | 4             | 33     | —     | 6       | 2<br>54                    | 24<br>60 | 4                        | 95   | 14          | 30   | —          | —    | 12           | 16 <sup>1/2</sup> |
| 10                     | 10            | 50     | —     | 26      | 212                        | 16       | 15                       | 18   | 38          | 61   | —          | —    | 18           | 84                |
| 13                     | 5             | 40     | —     | 28      | 230                        | 73       | 15                       | 64   | 46          | 53   | —          | —    | 21           | 11 <sup>1/2</sup> |
| 10                     | 7             | 71     | —     | 44      | 141                        | 80       | 13                       | 78   | 71          | 28   | —          | —    | 40           | 45 <sup>1/2</sup> |
| 26                     | 10            | 38     | —     | 21      | 163                        | 88       | 17                       | 02   | 39          | 60   | —          | —    | 21           | 34                |
| 10                     | 7             | 81     | —     | 32      | 316                        | 32       | 27                       | 39   | 63          | 36   | —          | —    | 25           | 95 <sup>1/2</sup> |
| 13                     | 8             | 135    | —     | 83      | 278                        | 21       | 31                       | 28   | 113         | 85   | —          | —    | 56           | 01                |
| 10                     | 5             | 84     | —     | 49      | 370                        | 44       | 26                       | 54   | 65          | 34   | —          | —    | 37           | 63                |
| 12                     | 9             | 123    | —     | 81      | 676                        | 79       | 48                       | 30   | 105         | 93   | —          | —    | 49           | 82                |



| №№ по порядку. | Волости и сельскія общества.  | ЧИСЛО ДУШЪ. |                |           |           | Надѣль земли въ десятинахъ. | СКОТОВОД |         |                 |
|----------------|-------------------------------|-------------|----------------|-----------|-----------|-----------------------------|----------|---------|-----------------|
|                |                               | Ревизскихъ. | Раскладочныхъ. | НАЛИЧН.   |           |                             | Воловь.  | Коровъ. | Гулевого скота. |
|                |                               |             |                | Мужскихъ. | Женскихъ. |                             |          |         |                 |
| 17             | Петропольское общ. . . . .    | 187         | 186            | 321       | 298       | 561                         | 122      | 76      | 46              |
| 18             | Богодаровское общ.* . . . .   | 63          | 58             | 117       | 109       | 204                         | 62       | 30      | 24              |
| 19             | Никольское общ.* . . . . .    | 60          | 58             | 104       | 102       | 177                         | 54       | 28      | 22              |
| 20             | Ивановское общ.* . . . . .    | 184         | 169            | 328       | 296       | 444                         | 82       | 48      | 56              |
| 21             | Мостовское общ.* . . . . .    | 71          | 67             | 94        | 89        | 177                         | 56       | 17      | 16              |
|                | <b>Волохоярская волость.</b>  |             |                |           |           |                             |          |         |                 |
| 22             | Волоховъ Ярѣ† . . . . .       | 1146        | 1165           | 1795      | 1623      | 6132                        | 920      | 478     | 555             |
| 23             | Бригадировка† . . . . .       | 962         | 984            | 1523      | 5163      | 1493                        | 610      | 242     | 188             |
| 24             | Яковенковское† . . . . .      | 614         | 624            | 917       | 3255      | 913                         | 396      | 104     | 568             |
| 25             | Хут. Яковенковы† . . . . .    | 25          | —              | 25        | 11        | 101                         | 3        | 2       | 9               |
|                | <b>Гуляйпольская волость.</b> |             |                |           |           |                             |          |         |                 |
| 26             | Первое Гуляйпольск. общ.*     | 165         | 116            | 485       | 462       | 402                         | 100      | 122     | 104             |
| 27             | Второе Гуляйпольск. общ.*     | 94          | 61             | 118       | 124       | 214                         | 22       | 27      | 28              |
| 28             | Третье Гуляйпольск. общ.*     | 160         | 100            | 246       | 222       | 253                         | 50       | 17      | 17              |
| 29             | Ольшанское общ.* . . . . .    | 21          | 20             | 39        | 28        | 52                          | 16       | 12      | 24              |
| 30             | Безпаловское общ.* . . . . .  | 62          | 46             | 109       | 106       | 155                         | 30       | 15      | 17              |
|                | <b>Замостянская волость.</b>  |             |                |           |           |                             |          |         |                 |
| 31             | Замостье . . . . .            | 505         | 483            | 788       | 724       | 2319                        | 300      | 206     | 350             |
| 32             | Чемужовка . . . . .           | 342         | 328            | 511       | 467       | 1580                        | 186      | 98      | 56              |
| 33             | Артюховка . . . . .           | 157         | 143            | 219       | 218       | 726                         | 60       | 35      | 12              |

| СТВО ВЪ 1887 г.        |               |        |       |         | Д Е Н Е Ж Н Ы Е С Б О Р Ы. |          |                          |      |             |                   |            |      |              |                   |
|------------------------|---------------|--------|-------|---------|----------------------------|----------|--------------------------|------|-------------|-------------------|------------|------|--------------|-------------------|
| Лошадей рабо-<br>чихъ. | Лошад. молод. | Овецъ. | Козъ. | Свиной. | Государств.<br>подагей.    |          | Земскихъ<br>повинностей. |      | Волостныхъ. |                   | Сельскихъ. |      | Страховныхъ. |                   |
|                        |               |        |       |         | РУБ.                       | КОП.     | РУБ.                     | КОП. | РУБ.        | КОП.              | РУБ.       | КОП. | РУБ.         | КОП.              |
| 20                     | 6             | 203    | —     | 86      | 659                        | 67       | 64                       | 47   | 184         | 14                | —          | —    | 71           | 18                |
| 7                      | 6             | 86     | —     | 37      | 321                        | 88       | 24                       | 46   | 57          | 42                | —          | —    | 45           | 79 <sup>1/2</sup> |
| 12                     | 10            | 53     | —     | 43      | 250                        | 99       | 20                       | 20   | 57          | 42                | —          | —    | 30           | 96                |
| 8                      | 6             | 226    | —     | 89      | 523                        | 69       | 51                       | 06   | 167         | 31                | —          | —    | 59           | 62 <sup>1/2</sup> |
| 7                      | 3             | 61     | —     | 26      | 297                        | 44       | 20                       | 70   | 66          | 33                | —          | —    | 31           | 83                |
| 146                    | 35            | 2020   | 6     | 708     | 8092                       | 50       | 962                      | 28   | 663         | 48                | 214        | 50   | 696          | 21                |
| 55                     | 12            | 1278   | —     | 265     | 6981                       | 71       | 814                      | 72   | 560         | 88                | 465        | 50   | 500          | 27                |
| 28                     | 4             | 1332   | 1     | 332     | 4467                       | 55       | 528                      | 71   | 355         | 68                | 413        | 77   | 376          | 69 <sup>1/2</sup> |
| 4                      | —             | 8      | —     | 14      | 62                         | 60       | 11                       | 62   | —           | —                 | —          | —    | —            | —                 |
| 103                    | 16            | 650    | —     | 130     | 605<br>35                  | 16<br>45 | 78                       | —    | 249         | 48                | —          | —    | 165          | 99 <sup>1/2</sup> |
| 25                     | 2             | 107    | —     | 22      | 441<br>18                  | 92<br>83 | 41                       | 52   | 131         | 15                | —          | —    | 25           | 08                |
| 20                     | 3             | 127    | —     | 36      | 312<br>22                  | 64<br>29 | 49                       | 15   | 216         | 35                | —          | —    | 62           | 99 <sup>1/2</sup> |
| 7                      | 2             | 27     | —     | 24      | 88<br>4                    | 64<br>62 | 10                       | 19   | 43          | —                 | —          | —    | 11           | 02 <sup>1/2</sup> |
| 16                     | 3             | 60     | 1     | 56      | 322<br>13                  | 40<br>64 | 30                       | 07   | 94          | —                 | 30         | —    | 35           | 22 <sup>1/2</sup> |
| 130                    | 8             | 52     | 4     | 195     | 3030                       | —        | 421                      | 63   | 446         | 92 <sup>1/2</sup> | 316        | —    | 587          | 60 <sup>1/2</sup> |
| 60                     | 3             | 105    | —     | 83      | 1981                       | 52       | 284                      | 82   | 328         | 32 <sup>1/2</sup> | 90         | —    | 214          | 52 <sup>1/2</sup> |
| 29                     | —             | 20     | —     | 46      | 884                        | 80       | 135                      | 48   | 138         | 94 <sup>1/2</sup> | 55         | —    | 66           | 13 <sup>1/2</sup> |



| № по порядку.                | Волости и сельскія общества. | ЧИСЛО ДУШЪ. |                |           |           | Надѣль земли въ десятинахъ. | СКОВОДОД |         |                 |
|------------------------------|------------------------------|-------------|----------------|-----------|-----------|-----------------------------|----------|---------|-----------------|
|                              |                              | Ремесныхъ.  | Раскладочныхъ. | НАЛИЧН.   |           |                             | Воловъ.  | Коровъ. | Гулевого скота. |
|                              |                              |             |                | Мужскихъ. | Женскихъ. |                             |          |         |                 |
| 34                           | Диптановка . . . . .         | 52          | 52             | 87        | 70        | 248                         | 16       | 23      | 38              |
| 35                           | Зьидки . . . . .             | 464         | 466            | 748       | 688       | 2127                        | 364      | 201     | 230             |
| 36                           | Песковское . . . . .         | 106         | 82             | 157       | 118       | 496                         | 40       | 57      | 49              |
| 37                           | Черемушная . . . . .         | 168         | 155            | 247       | 229       | 784                         | 92       | 48      | 44              |
| 38                           | Боровое . . . . .            | 491         | —              | 726       | 711       | 3132                        | 4        | 300     | 247             |
| 39                           | Краснополянское . . . . .    | 97          | 94             | 132       | 131       | 213                         | 18       | 100     | 56              |
| 40                           | Костантиновка* . . . . .     | 418         | 400            | 623       | 496       | 544                         | 8        | 133     | 132             |
| 41                           | Высочиновка* . . . . .       | 111         | 111            | 160       | 150       | 131                         | 14       | 31      | 33              |
| <b>Зарожанская волость.</b>  |                              |             |                |           |           |                             |          |         |                 |
| 42                           | Зарожная† . . . . .          | 1133        | 1133           | 1667      | 1696      | 9003                        | 216      | 200     | 150             |
| 43                           | Тетлега† . . . . .           | 499         | 499            | 858       | 877       |                             |          |         |                 |
| <b>Змѣвская волость.</b>     |                              |             |                |           |           |                             |          |         |                 |
| 44                           | Змѣвское общ. . . . .        | 1293        | 1284           | 2487      | 2499      | 5499                        | 357      | 428     | 420             |
| 45                           | Соколовское . . . . .        | 1263        | 1211           | 1760      | 1795      | 5969                        | 426      | 284     | 472             |
| 46                           | Водяховское общ. . . . .     | 56          | 53             | 77        | 83        | 294                         | 52       | 23      | 15              |
| <b>Коробчанская волость.</b> |                              |             |                |           |           |                             |          |         |                 |
| 47                           | Коробочкино† . . . . .       | 869         | 869            | 1234      | 1290      | 4546                        | 120      | 180     | 80              |
| 48                           | Малиновая† . . . . .         | 1290        | 1209           | 2283      | 2595      | 6840                        | 760      | 782     | 796             |
| 49                           | Моспаново† . . . . .         | 848         | 848            | 1537      | 1539      | 4481                        | 450      | 210     | 305             |

| СТВО ВЪ 1887 Г.        |               |        |       |         |                         | Д Е Н Е Ж Н Ы Е С Б О Р Ы . |                          |      |             |                                |            |      |                                |                                |  |  |  |
|------------------------|---------------|--------|-------|---------|-------------------------|-----------------------------|--------------------------|------|-------------|--------------------------------|------------|------|--------------------------------|--------------------------------|--|--|--|
| Лошадей рабо-<br>чихъ. | Лошад. молод. | Овецъ. | Козъ. | Свиной. | Государств.<br>подагей. |                             | Земскихъ<br>повинностей. |      | Волостныхъ. |                                | Сельскихъ. |      | Страховныхъ.                   |                                |  |  |  |
|                        |               |        |       |         | РУБ.                    | КОП.                        | РУБ.                     | КОП. | РУБ.        | КОП.                           | РУБ.       | КОП. | РУБ.                           | КОП.                           |  |  |  |
| 12                     | 1             | 79     | —     | 16      | 315                     | 97                          | 45                       | 68   | 46          | 32                             | 16         | —    | 33                             | 04                             |  |  |  |
| 86                     | 19            | 77     | —     | 196     | 2936                    | 64                          | 466                      | 44   | 410         | 64                             | 205        | 44   | 418                            | 25 <sup>1</sup> / <sub>2</sub> |  |  |  |
| 20                     | 3             | 1      | —     | 41      | 606                     | 63                          | 96                       | 84   | 93          | 81                             | 63         | 77   | 79                             | 44                             |  |  |  |
| 46                     | 3             | 114    | —     | 59      | 1114                    | 58                          | 146                      | 06   | 136         | 08                             | 108        | 78   | 107                            | 70                             |  |  |  |
| 668                    | 30            | 1077   | —     | 407     | —                       | —                           | —                        | —    | 464         | 20 <sup>1</sup> / <sub>4</sub> | 105        | —    | 363                            | 13 <sup>1</sup> / <sub>2</sub> |  |  |  |
| 70                     | 8             | 55     | —     | 69      | 448                     | 41                          | 49                       | 04   | 89          | 46 <sup>1</sup> / <sub>2</sub> | 45         | —    | 70                             | 13                             |  |  |  |
| 206                    | 40            | 729    | —     | 134     | 59                      | 54                          | 119                      | 62   | 395         | 01                             | 170        | —    | 248                            | 88                             |  |  |  |
| 60                     | 5             | 63     | —     | 30      | 69                      | 70                          | 26                       | 36   | 102         | 31 <sup>1</sup> / <sub>2</sub> | 48         | —    | 75                             | 31                             |  |  |  |
| 609                    | 60            | 1964   | —     | 341     | 11788                   | 44                          | }1946                    | 86   | 869         | 90                             | 336        | —    | 849                            | 30                             |  |  |  |
| 269                    | 19            | 240    | —     | 47      | 1320                    | 96                          |                          |      | 268         | 91                             | 375        | —    | 379                            | 49 <sup>1</sup> / <sub>2</sub> |  |  |  |
| 324                    | 17            | 174    | 7     | 689     | 7558                    | 40                          | 1069                     | 69   | }1003       | 69                             | —          | —    | 268                            | 06 <sup>1</sup> / <sub>2</sub> |  |  |  |
| 160                    | 46            | 772    | —     | 498     | 8462                    | 19                          | 1313                     | 94   |             | 540                            | 09         | 730  | 15                             |                                |  |  |  |
| 17                     | —             | 50     | —     | 20      | 385                     | 45                          | 59                       | 06   |             | 15                             | —          | 44   | 41 <sup>1</sup> / <sub>2</sub> |                                |  |  |  |
| 430                    | 56            | 200    | 3     | 105     | 7118                    | 17                          | 732                      | —    | 446         | 04                             | 150        | —    | 625                            | 55                             |  |  |  |
| 362                    | 75            | 480    | 3     | 463     | 9764                    | 35                          | 992                      | 78   | 719         | 11 <sup>1</sup> / <sub>2</sub> | 337        | —    | 1025                           | 20 <sup>1</sup> / <sub>2</sub> |  |  |  |
| 186                    | 35            | 1538   | 3     | 378     | 6488                    | 78                          | 721                      | 45   | 496         | 48                             | 582        | 50   | 418                            | 88                             |  |  |  |



| №№ по порядку.                  | Волости и сельскія общества. | ЧИСЛО ДУШЪ. |                |           |           |                             | СКОТОВОД |         |                 |
|---------------------------------|------------------------------|-------------|----------------|-----------|-----------|-----------------------------|----------|---------|-----------------|
|                                 |                              | Ревизскихъ. | Раскладочныхъ. | НАЛИЧН.   |           | Надѣль земли въ десятинахъ. | Воловь.  | Коровъ. | Гулиного скота. |
|                                 |                              |             |                | Мужскихъ. | Женскихъ. |                             |          |         |                 |
| 50                              | Граково† . . . . .           | 390         | 376            | 717       | 667       | 1991                        | 82       | 161     | 74              |
| 51                              | Хут. Лесевицкаго† . . .      | 95          | 80             | 175       | 162       | 590                         | 40       | 34      | 43              |
| 52                              | Ртищевка и Жуково* . .       | 71          | 71             | 149       | 140       | 71                          | 4        | 41      | 30              |
| <b>Лиманская волость.</b>       |                              |             |                |           |           |                             |          |         |                 |
| 53                              | Лиманъ . . . . .             | 1527        | 1258           | 2044      | 2123      | 8850                        | 387      | 294     | 467             |
| 54                              | Хут. Кисельскіе . . . . .    | 393         | 358            | 680       | 679       | 2287                        | 320      | 190     | 210             |
| 55                              | Черкасск.-Бишкинъ . . .      | 660         | 660            | 877       | 891       | 4166                        | 300      | 180     | 72              |
| 56                              | Сухая Гомольша . . . . .     | 120         | 120            | 186       | 179       | 390                         | 30       | 23      | 43              |
| 57                              | Нижне-Русскій Бишкинъ .      | 391         | 371            | 502       | 512       | 2248                        | 40       | 108     | 300             |
| 58                              | Геевка-Вирлей 1-е общ. .     | 105         | 85             | 138       | 120       | 240                         | 64       | 32      | 37              |
| 59                              | Тоже 2-е общ. . . . .        | 107         | 83             | 133       | 124       | 246                         | 42       | 37      | 33              |
| <b>Нижне-Орельская волость.</b> |                              |             |                |           |           |                             |          |         |                 |
| 60                              | Лыговка . . . . .            | 902         | 902            | 1530      | 1516      | 6667                        | 754      | 380     | 471             |
| 61                              | Мотузовка . . . . .          | 683         | 683            | 1258      | 1230      | 5447                        | 504      | 330     | 352             |
| 62                              | Владимірское* . . . . .      | 147         | 147            | 259       | 245       | 298                         | 64       | 30      | 51              |
| 63                              | Новоселовское* . . . . .     | 43          | 43             | 126       | 96        | 165                         | 20       | 15      | 6               |
| 64                              | Ивановское* . . . . .        | 19          | 19             | 54        | 51        | 91                          | 28       | 20      | 18              |
| 65                              | Аполоновское* . . . . .      | 21          | 21             | 54        | 63        | 139                         | 22       | 21      | 24              |
| 66                              | Николаевское* . . . . .      | 50          | 50             | 83        | 77        | 176                         | 28       | 22      | 13              |

| СТВО ВЪ 1887 г.        |               |        |       |         | Д Е Н Е Ж Н Ы Е С Б О Р Ы. |                                |                           |                                |             |                                |            |      |              |                                |
|------------------------|---------------|--------|-------|---------|----------------------------|--------------------------------|---------------------------|--------------------------------|-------------|--------------------------------|------------|------|--------------|--------------------------------|
| Лошадей рабо-<br>чихъ. | Лошад. молод. | Овецъ. | Козъ. | Свиной. | Государств.<br>податей.    |                                | Земскихъ,<br>повинностей. |                                | Волостныхъ. |                                | Сельскихъ. |      | Страховныхъ. |                                |
|                        |               |        |       |         | РУБ.                       | КОП.                           | РУБ.                      | КОП.                           | РУБ.        | КОП.                           | РУБ.       | КОП. | РУБ.         | КОП.                           |
| 97                     | 21            | 117    | —     | 84      | 2799                       | 26                             | 294                       | 59                             | 197         | 74                             | 312        | 60   | 264          | 43 <sup>1</sup> / <sub>2</sub> |
| 16                     | 5             | 101    | —     | 30      | 843                        | 92                             | 87                        | 60                             | 57          | 54                             | —          | —    | 32           | 60                             |
| 40                     | 8             | 57     | —     | 27      | 5                          | 71                             | 10                        | 91                             | 25          | 69 <sup>1</sup> / <sub>2</sub> | 5          | —    | 30           | 38 <sup>1</sup> / <sub>2</sub> |
| 223                    | 165           | 347    | —     | 475     | 10468                      | 37 <sup>1</sup> / <sub>2</sub> | 922                       | 45 <sup>3</sup> / <sub>4</sub> | 184         | 07                             | 2062       | —    | 1029         | 48                             |
| 40                     | 39            | 700    | —     | 280     | 3726                       | 49 <sup>1</sup> / <sub>2</sub> | 234                       | 36 <sup>3</sup> / <sub>4</sub> | 95          | 78 <sup>3</sup> / <sub>4</sub> | 417        | —    | 220          | 78                             |
| 115                    | —             | 300    | —     | 150     | 5126                       | —                              | 672                       | 17 <sup>1</sup> / <sub>2</sub> | 188         | 17 <sup>1</sup> / <sub>2</sub> | 231        | 80   | 466          | 34 <sup>1</sup> / <sub>2</sub> |
| 53                     | 7             | 107    | 1     | 47      | 703                        | 90                             | 83                        | 10                             | 28          | 80                             | 139        | —    | 78           | 67 <sup>1</sup> / <sub>2</sub> |
| 201                    | 9             | 300    | 2     | 120     | 3006                       | 92                             | 353                       | 10                             | 94          | 32 <sup>3</sup> / <sub>4</sub> | 405        | 90   | 229          | 05                             |
| 6                      | —             | 97     | —     | 26      | 18                         | 48                             | 40                        | 74                             | 25          | 44                             | 164        | 75   | 65           | 56                             |
| 6                      | —             | 117    | —     | 36      | 18                         | 94                             | 41                        | 76                             | 26          | 15                             | 165        | 17   | 35           | 12                             |
| 234                    | 146           | 1520   | 8     | 490     | 8231                       | 01                             | 756                       | 17                             | 1055        | 34                             | 511        | —    | 526          | 36                             |
| 174                    | 71            | 1318   | —     | 314     | 6723                       | 98                             | 626                       | 51                             | 799         | 11                             | 355        | —    | 338          | 48                             |
| 18                     | 10            | 118    | —     | 93      | 519                        | 36                             | 33                        | 27                             | 171         | 99                             | 24         | 60   | 41           | 06 <sup>1</sup> / <sub>2</sub> |
| 9                      | 3             | 25     | —     | 16      | 272                        | 45                             | 18                        | 81                             | 50          | 31                             | 8          | 60   | 23           | 66                             |
| 7                      | 3             | 36     | —     | 8       | 126                        | 50                             | 8                         | 74                             | 22          | 23                             | 3          | 80   | 16           | 57 <sup>1</sup> / <sub>2</sub> |
| 16                     | 8             | 27     | —     | 12      | 218                        | 59                             | 15                        | 64                             | 24          | 57                             | 4          | 20   | 11           | 41                             |
| 11                     | 5             | 68     | —     | 21      | 282                        | 88                             | 20                        | 24                             | 58          | 50                             | 10         | —    | 6            | 95 <sup>1</sup> / <sub>2</sub> |



| №№ по порядку. | Волости и сельскія общества.     | число душъ. |                |           |           | Надѣль земли въ десятинахъ. | скотоводъ |         |                 |
|----------------|----------------------------------|-------------|----------------|-----------|-----------|-----------------------------|-----------|---------|-----------------|
|                |                                  | Ревизскихъ. | Раскладочныхъ. | наличн.   |           |                             | Воловь.   | Коровь. | Гулевого скота. |
|                |                                  |             |                | Мужскихъ. | Женскихъ. |                             |           |         |                 |
|                | <b>Николаевская волость.</b>     |             |                |           |           |                             |           |         |                 |
| 67             | Ново-Николаевское* . . . . .     | 122         | 110            | 189       | 192       | 460                         | 37        | 47      | 34              |
| 68             | Грушино* . . . . .               | 84          | 123            | 215       | 219       | 84                          | 66        | 50      | 20              |
| 69             | Орловское* . . . . .             | 80          | 80             | 165       | 164       | 188                         | 38        | 26      | 37              |
| 70             | Бѣляевское* . . . . .            | 79          | 84             | 129       | 130       | 284                         | 49        | 32      | 46              |
| 71             | Александровское* . . . . .       | 42          | 28             | 45        | 44        | 42                          | 6         | 8       | 2               |
| 72             | Степановское* . . . . .          | 30          | 28             | 54        | 51        | 120                         | 4         | 5       | 6               |
| 73             | Радомысловское* . . . . .        | 10          | 9              | 18        | 16        | 40                          | 2         | 4       | 2               |
| 74             | Ново-Григорьевское* . . . . .    | 37          | 30             | 55        | 54        | 148                         | 18        | 20      | 9               |
| 75             | Осиновское* . . . . .            | 43          | 36             | 61        | 62        | 152                         | 52        | 26      | 18              |
| 76             | Тимоеевское* . . . . .           | 10          | 8              | 21        | 20        | 36                          | 4         | 5       | 4               |
| 77             | Первое Сивашское* . . . . .      | 149         | 115            | 163       | 172       | 447                         | 12        | 33      | 22              |
| 78             | Второе Сивашское* . . . . .      | 133         | 132            | 210       | 221       | 133                         | 12        | 22      | 23              |
| 79             | Марьинское* . . . . .            | 51          | 42             | 93        | 98        | 204                         | 36        | 18      | 14              |
| 80             | Николаевск. Хлопов.* . . . . .   | 68          | 67             | 127       | 130       | 149                         | —         | 28      | 12              |
| 81             | Булацеловское . . . . .          | 25          | 37             | 64        | 66        | 100                         | 19        | 13      | 18              |
| 82             | Зеленовское* . . . . .           | 53          | 36             | 82        | 85        | 53                          | 40        | 27      | 30              |
| 83             | Николаев.-Зеленовск.* . . . . .  | 30          | 19             | 36        | 35        | 30                          | 8         | 8       | 8               |
|                | <b>Ново-Андреевская волость.</b> |             |                |           |           |                             |           |         |                 |
| 84             | Ново-Андреевка† . . . . .        | 1167        | 1167           | 1690      | 1720      | 5896                        | 731       | 150     | 201             |
| 85             | Марковка* . . . . .              | 33          | 136            | 75        | 61        | 33                          | 12        | 10      | 15              |

| Денежные сборы.        |               |        |       |         | С Т В О В Ъ 1887 Г.     |      |                          |      |             |      |            |      |             |                   |
|------------------------|---------------|--------|-------|---------|-------------------------|------|--------------------------|------|-------------|------|------------|------|-------------|-------------------|
| Лошадей рабо-<br>чихъ. | Лошад. молод. | Овецъ. | Козъ. | Свиной. | Государств.<br>податей. |      | Земскихъ<br>повинностей. |      | Волостныхъ. |      | Сельскихъ. |      | Страховыхъ. |                   |
|                        |               |        |       |         | РУБ.                    | КОП. | РУБ.                     | КОП. | РУБ.        | КОП. | РУБ.       | КОП. | РУБ.        | КОП.              |
| 71                     | 19            | 128    | —     | 32      | 738                     | 39   | 78                       | 09   | 95          | 70   | —          | —    | 73          | 89                |
| 65                     | 10            | 180    | —     | 62      | 6                       | 47   | 14                       | 26   | 107         | 01   | —          | —    | 51          | 25 <sup>1/2</sup> |
| 39                     | 8             | 99     | —     | 36      | 330                     | 34   | 22                       | 80   | 71          | 76   | —          | —    | 35          | 63                |
| 41                     | 5             | 113    | —     | 34      | 458                     | 62   | 34                       | 44   | 64          | 38   | —          | —    | 29          | 92                |
| 8                      | 2             | —      | —     | 8       | 2                       | 31   | 5                        | 10   | 24          | 36   | —          | —    | 7           | 86                |
| 12                     | 2             | 15     | —     | 10      | 192                     | 60   | 14                       | 55   | 24          | 36   | —          | —    | 9           | 48                |
| 6                      | —             | 10     | —     | 6       | 64                      | 20   | 4                        | 85   | 7           | 83   | —          | —    | 4           | 47                |
| 26                     | 4             | 18     | —     | 14      | 237                     | 54   | 17                       | 95   | 26          | 10   | —          | —    | 12          | 99                |
| 28                     | 16            | 104    | —     | 29      | 244                     | 12   | 18                       | 43   | 31          | 32   | —          | —    | 18          | 72                |
| 6                      | 2             | 12     | —     | 6       | 58                      | 65   | 4                        | 37   | 6           | 96   | —          | —    | 3           | 21                |
| 68                     | 9             | 70     | —     | 15      | 699                     | 58   | 75                       | 87   | 100         | 05   | —          | —    | 80          | 34 <sup>1/2</sup> |
| 64                     | 12            | 120    | —     | —       | 10                      | 23   | 22                       | 58   | 114         | 84   | —          | —    | 85          | 13 <sup>1/2</sup> |
| 22                     | 15            | 140    | —     | 23      | 331                     | 91   | 34                       | 43   | 36          | 54   | —          | —    | 32          | 95                |
| 36                     | 14            | 80     | —     | 28      | 250                     | 19   | 25                       | 42   | 58          | 29   | —          | —    | 37          | 56 <sup>1/2</sup> |
| 22                     | —             | 51     | —     | 11      | 162                     | 70   | 16                       | 98   | 32          | 19   | —          | —    | 17          | 84 <sup>1/2</sup> |
| 20                     | 7             | 90     | —     | 20      | 4                       | 07   | 9                        | —    | 31          | 32   | —          | —    | 27          | 95                |
| 12                     | —             | 25     | —     | 5       | 2                       | 77   | 6                        | 03   | 16          | 53   | —          | —    | 8           | 01                |
| 189                    | 125           | 1709   | 1     | 865     | 9050                    | 70   | 949                      | 26   | 956         | 94   | —          | —    | 748         | 09 <sup>1/2</sup> |
| 4                      | —             | 30     | —     | 15      | 2                       | 66   | 5                        | 33   | 29          | 52   | 40         | 68   | 20          | 65 <sup>1/2</sup> |



| №.№ по порядку. | Волости и сельскія общества.    | ЧИСЛО ДУШЪ. |                |           |           | Надѣлъ земли въ десятинахъ. | СКОТОВОД. |         |                 |  |
|-----------------|---------------------------------|-------------|----------------|-----------|-----------|-----------------------------|-----------|---------|-----------------|--|
|                 |                                 | Ревизскихъ. | Раскладочныхъ. | НАЛИЧН.   |           |                             | Воловъ.   | Коровъ. | Гулевого скота. |  |
|                 |                                 |             |                | Мужскихъ. | Женскихъ. |                             |           |         |                 |  |
| 86              | Третье Гнилице* . . . . .       | 191         | 191            | 278       | 264       | 596                         | 100       | 40      | 35              |  |
| 87              | Второе Гнилице* . . . . .       | 76          | 76             | 172       | 138       | 89                          | 40        | 30      | 40              |  |
| 88              | Первое Гнилице* . . . . .       | 80          | 80             | 178       | 154       | 117                         | 30        | 20      | 35              |  |
| 89              | Мохначи† . . . . .              | 263         | 243            | 464       | 433       | 1380                        | 191       | 94      | 97              |  |
| 90              | Скрипачи† . . . . .             | 1060        | 1060           | 1617      | 1642      | 5810                        | 715       | 153     | 240             |  |
| 91              | Гниѣвка† . . . . .              | 1164        | 1000           | 1683      | 1786      | 6053                        | 627       | 120     | 210             |  |
|                 | <b>Ново-Борисоглѣбская вол.</b> |             |                |           |           |                             |           |         |                 |  |
| 92              | Ново-Борисоглѣбскы† . .         | 2301        | 1783           | 3312      | 3898      | 14962                       | 1758      | 465     | 817             |  |
| 93              | Волчярское† . . . . .           | 380         | 359            | 581       | 707       | 1727                        | 240       | 130     | 150             |  |
| 94              | Первое Пришибское* . .          | 89          | 71             | 157       | 190       | 213                         | 58        | 8       | 61              |  |
| 95              | Второе Пришибское* . .          | 120         | 109            | 202       | 265       | 327                         | 70        | 15      | 68              |  |
| 96              | Марьевское* . . . . .           | 33          | 32             | 58        | 72        | 96                          | 30        | 5       | 36              |  |
| 97              | Мало-Ивановское* . . .          | 112         | 110            | 192       | 232       | 220                         | 78        | 12      | 85              |  |
| 98              | Петровское* . . . . .           | 121         | 108            | 191       | 236       | 257                         | 46        | 10      | 25              |  |
| 99              | Копанское* . . . . .            | 58          | 50             | 98        | 103       | 116                         | 40        | 10      | 15              |  |
|                 | <b>Охочанская волость.</b>      |             |                |           |           |                             |           |         |                 |  |
| 100             | Охочье . . . . .                | 1803        | 2527           | 2641      | 2620      | 10115                       | 799       | 593     | 617             |  |
| 101             | Лѣнивка . . . . .               | 1803        | 2527           | 2641      | 2620      | 6712                        | 617       | 347     | 392             |  |
|                 | <b>Отрадовская волость.</b>     |             |                |           |           |                             |           |         |                 |  |
| 102             | Отрада* . . . . .               | 91          | 83             | 137       | 143       | 273                         | 44        | 30      | 32              |  |
| 103             | Красивая . . . . .              | 135         | 125            | 141       | 195       | 337                         | 80        | 60      | 41              |  |

| СТВО ВЪ 1887 г.        |                  |        |       |         |                         | Д Е Н Е Ж Н Ы Е   |                          |                   |             |                   |            | С В О Р Ы. |             |                   |  |  |  |
|------------------------|------------------|--------|-------|---------|-------------------------|-------------------|--------------------------|-------------------|-------------|-------------------|------------|------------|-------------|-------------------|--|--|--|
| Лошадей рабо-<br>чихъ. | Лошад.<br>молод. | Овецъ. | Козъ. | Свиней. | Государств.<br>податей. |                   | Земскихъ<br>повинностей. |                   | Волостныхъ. |                   | Сельскихъ. |            | Страховыхъ. |                   |  |  |  |
|                        |                  |        |       |         | РУБ.                    | КОП.              | РУБ.                     | КОП.              | РУБ.        | КОП.              | РУБ.       | КОП.       | РУБ.        | КОП.              |  |  |  |
|                        |                  |        |       |         | 957                     | 20                |                          |                   |             |                   |            |            |             |                   |  |  |  |
| 12                     | 6                | 85     | —     | 35      | 47                      | 86                | 96                       | 13                | 156         | 62                | 165        | 37         |             |                   |  |  |  |
| 15                     | 10               | 60     | —     | 25      | 7                       | 14                | 15                       | 35                | 62          | 32                | 76         | 84         | 173         | 13                |  |  |  |
| 20                     | 6                | 35     | —     | 15      | 9                       | 44                | 18                       | 95                | 65          | 60                | 89         | 27         |             |                   |  |  |  |
| 35                     | 5                | 238    | —     | 135     | 1857                    | 16                | 211                      | 83 <sup>1/2</sup> | 215         | 65                | —          | —          | 151         | 40                |  |  |  |
| 262                    | 45               | 1108   | —     | 419     | 7978                    | 42                | 946                      | 43                | 869         | 20                | —          | —          | 622         | 61                |  |  |  |
| 252                    | 15               | 1084   | 4     | 598     | 9189                    | 99                | 964                      | 45                | 952         | 84                | —          | —          | 687         | 95 <sup>1/2</sup> |  |  |  |
| 198                    | 115              | 2913   | 19    | 1018    | 17605                   | 09                | 2077                     | 83                | 2484        | 25                | 714        | —          | 1352        | 70                |  |  |  |
| 58                     | 12               | 650    | —     | 120     | 2662                    | 04                | 322                      | 14                | 328         | 02                | 83         | —          | 173         | 49 <sup>1/2</sup> |  |  |  |
| 16                     | 5                | 85     | —     | 23      | 362                     | 62                | 34                       | 31                | 40          | 47                | 95         | 23         | 37          | 79 <sup>1/2</sup> |  |  |  |
| 26                     | 8                | 101    | —     | 27      | 555                     | 53                | 52                       | 65                | 62          | 13                | 128        | 40         | 54          | 73 <sup>1/2</sup> |  |  |  |
| 16                     | 3                | 59     | —     | 18      | 163                     | 10                | 15                       | 46                | 18          | 24                | 35         | 31         | 20          | 04                |  |  |  |
| 13                     | 7                | 112    | —     | 26      | 406                     | 31                | 35                       | 42                | 41          | 80                | 119        | 84         | 53          | 14                |  |  |  |
| 22                     | 8                | 71     | —     | 28      | 457                     | 57                | 41                       | 46                | 48          | 92 <sup>1/2</sup> | 129        | 47         | 41          | 98                |  |  |  |
| 4                      | 1                | 6      | —     | 30      | 298                     | 69                | 18                       | 92                | —           | —                 | —          | —          | 25          | 37                |  |  |  |
| 1307                   | 394              | 3361   | 97    | 954     | 25157                   | 88 <sup>1/2</sup> | 3911                     | 25                | 398         | 40                | 1107       | 39         | 3668        | 13 <sup>1/2</sup> |  |  |  |
| 879                    | 154              | 2471   | 59    | 986     | 14392                   | 59                | 1846                     | 23                | 301         | 60                | 250        | 74         | 817         | 59                |  |  |  |
|                        |                  |        |       |         |                         |                   |                          |                   |             |                   | 210        | —          | 3812        | 04                |  |  |  |
| 20                     | 4                | 40     | —     | 49      | 458                     | 51                | 31                       | 40                | 179         | 28                | —          | —          | 49          | 50                |  |  |  |
| 20                     | 7                | 135    | —     | 50      | 585                     | 75                | 38                       | 82                | 293         | 76                | —          | —          | 52          | 53 <sup>1/2</sup> |  |  |  |



| № по порядку. | Волости и сельскія общества.  | ЧИСЛО ДУШЪ. |                |           |           | Надѣль земли въ десятинахъ. | СКОТОВОД |         |                 |
|---------------|-------------------------------|-------------|----------------|-----------|-----------|-----------------------------|----------|---------|-----------------|
|               |                               | Ревизскихъ. | Раскладочныхъ. | НАЛИЧН.   |           |                             | Воловь.  | Коровъ. | Гулевого скота. |
|               |                               |             |                | Мужскихъ. | Женскихъ. |                             |          |         |                 |
| 104           | Ракитное* . . . . .           | 89          | 83             | 126       | 143       | 178                         | 62       | 34      | 40              |
| 105           | Ивановка* . . . . .           | 26          | 26             | 29        | 31        | 65                          | 20       | 6       | 13              |
| 106           | Добролюбовка* . . . . .       | 102         | 102            | 189       | 488       | 306                         | 80       | 65      | 72              |
| 107           | Максимовка* . . . . .         | 97          | 96             | 160       | 154       | 291                         | 51       | 28      | 43              |
| 108           | Бабиновка* . . . . .          | 53          | 53             | 105       | 98        | 125                         | 42       | 27      | 12              |
| 109           | Любимовка* . . . . .          | 32          | 32             | 59        | 63        | 68                          | 12       | 10      | 8               |
| 110           | Маріенталь* . . . . .         | 116         | 99             | 231       | 229       | 268                         | 98       | 70      | 67              |
| 111           | Петровское* . . . . .         | 19          | 19             | 32        | 37        | 52                          | 20       | 13      | 13              |
|               | <b>Попельнянская волость.</b> |             |                |           |           |                             |          |         |                 |
| 112           | Доброполье* . . . . .         | 111         | 89             | 176       | 173       | 118                         | 25       | 35      | 8               |
| 113           | Райское* . . . . .            | 64          | 37             | 100       | 91        | 151                         | 30       | 5       | 5               |
| 114           | Чернокаменка* . . . . .       | 31          | 21             | 43        | 47        | 30                          | 15       | 10      | 5               |
| 115           | Ново-Петровское* . . . . .    | 26          | 23             | 38        | 35        | 75                          | 14       | 4       | 13              |
| 116           | Ново-Ивановское* . . . . .    | 48          | 48             | 66        | 74        | 164                         | 2        | 1       | 1               |
| 117           | Раздольское* . . . . .        | 57          | 57             | 203       | 206       | 199                         | 40       | 15      | 7               |
| 118           | Привольское* . . . . .        | 19          | 19             | 38        | 41        | 57                          | 13       | 3       | 2               |
| 119           | Николаевское* . . . . .       | 97          | 97             | 142       | 147       | 300                         | 60       | 14      | 6               |
| 120           | Павловское* . . . . .         | 83          | 83             | 155       | 141       | 166                         | 30       | 21      | 9               |
| 121           | Новоселовское* . . . . .      | 42          | 42             | 79        | 65        | 93                          | 28       | 15      | 5               |
| 122           | Миролюбовское* . . . . .      | 55          | 55             | 105       | 96        | 192                         | 24       | 21      | 8               |
| 123           | Федоровское* . . . . .        | 81          | 81             | 124       | 121       | 248                         | 34       | 19      | 7               |

| СТВО ВЪ 1887 Г.        |               |        |       |         | Д Е Н Е Ж Н Ы Е С Б О Р Ы. |      |                          |      |             |      |            |      |             |                                |
|------------------------|---------------|--------|-------|---------|----------------------------|------|--------------------------|------|-------------|------|------------|------|-------------|--------------------------------|
| Лошадей рабо-<br>чихъ. | Лошад. молод. | Овецъ. | Козъ. | Свиней. | Государств.<br>податей.    |      | Земскихъ<br>повинностей. |      | Волостныхъ. |      | Сельскихъ. |      | Страховыхъ. |                                |
|                        |               |        |       |         | РУБ.                       | КОП. | РУБ.                     | КОП. | РУБ.        | КОП. | РУБ.       | КОП. | РУБ.        | КОП.                           |
| 20                     | 4             | 92     | —     | 43      | 324                        | 66   | 20                       | 48   | 196         | 55   | —          | —    | 38          | 34 <sup>1</sup> / <sub>2</sub> |
| 5                      | 2             | 30     | —     | 8       | 112                        | 94   | 7                        | 03   | 51          | 84   | —          | —    | 10          | 02 <sup>1</sup> / <sub>2</sub> |
| 41                     | 6             | 250    | —     | 83      | 513                        | 64   | 35                       | 20   | 246         | 24   | —          | —    | 62          | 18 <sup>1</sup> / <sub>2</sub> |
| 16                     | 4             | 173    | —     | 63      | 488                        | 74   | 33                       | 48   | 248         | 40   | —          | —    | 49          | 59                             |
| 19                     | 1             | 162    | —     | 34      | 219                        | 77   | 14                       | 38   | 157         | 68   | —          | —    | 22          | 92                             |
| 11                     | 2             | 26     | —     | 22      | 123                        | 20   | 7                        | 71   | 80          | 34   | —          | —    | 11          | 88                             |
| 35                     | 7             | 224    | —     | 50      | 479                        | 87   | 30                       | 60   | 267         | 71   | —          | —    | 43          | 92 <sup>1</sup> / <sub>2</sub> |
| 11                     | 1             | 58     | —     | 26      | 92                         | 39   | 6                        | 06   | 60          | 48   | —          | —    | 11          | 36 <sup>1</sup> / <sub>2</sub> |
| 15                     | 5             | 100    | —     | 30      | 221                        | 89   | 13                       | 67   | 99          | 67   | 6          | —    | 41          | 04                             |
| 10                     | 5             | 70     | —     | 25      | 246                        | 26   | 17                       | 29   | 47          | 47   | —          | 90   | 21          | 73 <sup>1</sup> / <sub>2</sub> |
| 7                      | 3             | 60     | —     | 18      | 59                         | 72   | 3                        | 46   | 19          | 21   | —          | —    | 13          | 57 <sup>1</sup> / <sub>2</sub> |
| 6                      | 5             | 11     | —     | 15      | 125                        | 06   | 8                        | 87   | 15          | 82   | —          | —    | 12          | 04 <sup>1</sup> / <sub>2</sub> |
| 8                      | 3             | 75     | —     | 15      | 268                        | 91   | 18                       | 86   | 62          | 15   | —          | 30   | 22          | 03 <sup>1</sup> / <sub>2</sub> |
| 15                     | 4             | 64     | —     | 18      | 326                        | 83   | 22                       | 95   | 57          | 63   | 1          | 30   | 26          | 72 <sup>1</sup> / <sub>2</sub> |
| 6                      | 3             | 30     | —     | 8       | 95                         | 73   | 6                        | 90   | 14          | 69   | —          | 40   | 11          | 40                             |
| 21                     | 9             | 100    | —     | 40      | 501                        | 60   | 34                       | 54   | 84          | 75   | —          | —    | 25          | 92 <sup>1</sup> / <sub>2</sub> |
| 19                     | 6             | 64     | —     | 21      | 302                        | 77   | 19                       | 10   | 67          | 80   | —          | —    | 36          | 57                             |
| 15                     | 5             | 50     | —     | 12      | 169                        | 90   | 11                       | 04   | 33          | 99   | —          | —    | 15          | 09                             |
| 20                     | 10            | 65     | —     | 20      | 314                        | 62   | 22                       | 14   | 50          | 85   | —          | —    | 20          | 34                             |
| 20                     | 9             | 49     | —     | 14      | 414                        | 03   | 28                       | 53   | 71          | 19   | —          | —    | 23          | 53 <sup>1</sup> / <sub>2</sub> |



| № по порядку. | Волости и сельскія общества.   | ЧИСЛО ДУШЪ. |                |           |           | Надѣль земли въ десятинахъ. | СКОТОВОД |         |                 |
|---------------|--------------------------------|-------------|----------------|-----------|-----------|-----------------------------|----------|---------|-----------------|
|               |                                | Ревизскихъ. | Раскладочныхъ. | НАЛИЧН.   |           |                             | Воловъ.  | Коровъ. | Гуленого скота. |
|               |                                |             |                | Мужскихъ. | Женскихъ. |                             |          |         |                 |
| 124           | Бунаковское* . . . . .         | 35          | 35             | 113       | 110       | 128                         | 18       | 6       | 4               |
| 125           | Бунаковск.-Григорьевск.*       | 16          | 16             | 37        | 25        | 64                          | 10       | 5       | 2               |
|               | <b>Веденская волость.</b>      |             |                |           |           |                             |          |         |                 |
| 126           | Веденскъ . . . . .             | 682         | 618            | 917       | 922       | 2351                        | 182      | 53      | 43              |
| 127           | Терновое . . . . .             | 374         | 337            | 626       | 575       | 1805                        | 150      | 71      | 79              |
| 128           | Зеленый Колодезь* . . .        | 115         | 105            | 198       | 209       | 129                         | 20       | 10      | 4               |
|               | <b>Преображенская волость.</b> |             |                |           |           |                             |          |         |                 |
| 129           | Преображенскъ . . . . .        | 488         | 453            | 897       | 913       | 3466                        | 394      | 174     | 286             |
| 130           | Плисковское общ. . . . .       | 390         | 353            | 704       | 747       | 2696                        | 328      | 178     | 267             |
| 131           | Верхне-Орельское . . . . .     | 495         | 488            | 920       | 957       | 3227                        | 680      | 203     | 232             |
| 132           | Закутнянское . . . . .         | 937         | 931            | 1643      | 1678      | 5914                        | 660      | 316     | 620             |
|               | <b>Лебяженская волость.</b>    |             |                |           |           |                             |          |         |                 |
| 133           | Лебяжье* . . . . .             | 588         | 518            | 888       | 820       | 599                         | 172      | 124     | 63              |
| 134           | Апновка* . . . . .             | 132         | 117            | 242       | 224       | 143                         | 110      | 75      | 97              |
| 135           | Пушкарное* . . . . .           | 171         | 151            | 271       | 262       | 155                         | 84       | 35      | 37              |
| 136           | Таганка* . . . . .             | 100         | 100            | 244       | 215       | 400                         | 120      | 63      | 121             |
| 137           | Масловка* . . . . .            | 246         | 246            | 397       | 405       | 193                         | 140      | 90      | 100             |
|               | <b>Тарановская волость.</b>    |             |                |           |           |                             |          |         |                 |
| 138           | Тарановка . . . . .            | 2081        | 1777           | 2594      | 2544      | 10985                       | 1564     | 352     | 427             |
| 139           | Хут. Ольшанка* . . . . .       | 5           | 5              | 10        | 10        | 20                          | —        | 3       | 5               |
| 140           | Дудковка . . . . .             | 214         | 189            | 367       | 332       | 945                         | 180      | 65      | 147             |
| 141           | Гомольша . . . . .             | 353         | 288            | 511       | 505       | 1148                        | 200      | 200     | 229             |

| СТВО ВЪ 1887 Г.        |               |        |       |         |                         | Д Е Н Е Ж Н Ы Е С Б О Р Ы. |                          |      |             |                   |            |      |             |                   |  |
|------------------------|---------------|--------|-------|---------|-------------------------|----------------------------|--------------------------|------|-------------|-------------------|------------|------|-------------|-------------------|--|
| Лошадей рабо-<br>чихъ. | Лошад. молод. | Овецъ. | Козъ. | Свиной. | Государств.<br>податей. |                            | Земскихъ<br>повинностей. |      | Волостныхъ. |                   | Сельскихъ. |      | Страховыхъ. |                   |  |
|                        |               |        |       |         | РУБ.                    | КОП.                       | РУБ.                     | КОП. | РУБ.        | КОП.              | РУБ.       | КОП. | РУБ.        | КОП.              |  |
| 11                     | 4             | 33     | —     | 8       | 208                     | 29                         | 8                        | 76   | 61          | 02                | —          | —    | 32          | 84 <sup>1/2</sup> |  |
| 4                      | 1             | 28     | —     | 7       | 102                     | 87 <sup>1/2</sup>          | 7                        | 36   | 15          | 82                | —          | —    | 7           | 57 <sup>1/2</sup> |  |
| 281                    | 9             | 898    | 1     | 246     | 4235                    | 25                         | 582                      | 31   | 644         | 80                | 340        | —    | 434         | 50                |  |
| 248                    | 15            | 458    | —     | 266     | 2674                    | 84                         | 416                      | 03   | 323         | 52                | 230        | —    | 245         | 48                |  |
| 25                     | 7             | 91     | —     | 82      | 14                      | 82                         | 29                       | 76   | 101         | 76                | 53         | —    | 40          | 68 <sup>1/2</sup> |  |
| 184                    | 70            | 1268   | 2     | 376     | 4081                    | 91                         | 406                      | 68   | 202         | 40                | 322        | 70   | 450         | 42 <sup>1/2</sup> |  |
| 137                    | 32            | 980    | —     | 364     | 3246                    | 02                         | 300                      | 91   | 155         | 40                | 342        | 40   | 141         | 77                |  |
| 183                    | 54            | 1286   | —     | 453     | 4000                    | 74                         | 362                      | 51   | 219         | 35                | 372        | 40   | 195         | 93                |  |
| 357                    | 79            | 2073   | —     | 564     | 7244                    | 07                         | 661                      | 16   | 421         | 17                | 720        | 48   | 337         | 03 <sup>1/2</sup> |  |
| 125                    | 48            | 98     | —     | 143     | 52                      | 71                         | 116                      | 21   | 588         | —                 | 297        | 84   | 261         | 98                |  |
| 49                     | 10            | 115    | —     | 69      | 12                      | 63                         | 27                       | 85   | 133         | —                 | 122        | —    | 73          | 76                |  |
| 55                     | 5             | 47     | —     | 64      | 13                      | 64                         | 30                       | 07   | 171         | —                 | 143        | 73   | 63          | 74                |  |
| 44                     | 12            | 96     | —     | 40      | 36                      | 64                         | 73                       | 60   | 134         | 40                | 140        | —    | 83          | 84                |  |
| 64                     | 10            | 180    | —     | 174     | 17                      | 69                         | 35                       | 51   | 271         | 20                | 331        | 35   | 171         | 86                |  |
| 565                    | 158           | 1395   | —     | 1048    | 17712                   | 82                         | 1949                     | 26   | 4666        | 45 <sup>1/2</sup> | 122        | —    | 1946        | 68 <sup>1/2</sup> |  |
| 3                      | 2             | 12     | —     | 4       | 31                      | 34                         | 3                        | 79   | 11          | 65                | —          | —    | —           | —                 |  |
| 45                     | 8             | 281    | —     | 82      | 1314                    | 33                         | 163                      | 69   | 478         | 75 <sup>1/2</sup> | 60         | —    | 154         | 55                |  |
| 60                     | 12            | 165    | —     | 135     | 1943                    | 89                         | 194                      | 99   | 789         | 63                | 95         | —    | 203         | 63                |  |



| № по порядку. | Волости и сельскія общества.      | ЧИСЛО ДУШЪ. |                |           |           | Надѣль земли въ десятинахъ. | СКОТОВОД |         |                 |
|---------------|-----------------------------------|-------------|----------------|-----------|-----------|-----------------------------|----------|---------|-----------------|
|               |                                   | Ревизскихъ. | Раскладочныхъ. | НАЛИЧН.   |           |                             | Воловь.  | Коровъ. | Гулевого скота. |
|               |                                   |             |                | Мужскихъ. | Женскихъ. |                             |          |         |                 |
| 142           | Хут. Коробовъ . . . . .           | 25          | 25             | 31        | 30        | 66                          | 34       | 28      | 26              |
| 143           | Западеньки . . . . .              | 136         | 117            | 176       | 156       | 519                         | 134      | 35      | 113             |
| 144           | Поянка . . . . .                  | 129         | 123            | 226       | 188       | 422                         | 160      | 90      | 88              |
|               | <b>Шебелинская волость.</b>       |             |                |           |           |                             |          |         |                 |
| 145           | Шебелинка† . . . . .              | 1326        | 1140           | 1839      | 1726      | 6926                        | 802      | 272     | 481             |
| 146           | Глазуновка† . . . . .             | 305         | 306            | 493       | 487       | 1510                        | 232      | 89      | 57              |
| 147           | Лозовенька† . . . . .             | 1007        | 1015           | 1570      | 1587      | 4526                        | 620      | 440     | 340             |
| 148           | Михайловка† . . . . .             | 729         | 742            | 1022      | 1035      | 3412                        | 594      | 154     | 222             |
| 149           | Мѣловая† . . . . .                | 588         | 542            | 841       | 813       | 2679                        | 248      | 130     | 140             |
| 150           | Асѣвка† . . . . .                 | 446         | 440            | 644       | 658       | 2189                        | 364      | 114     | 122             |
|               | <b>Ново-Серпуховская волость.</b> |             |                |           |           |                             |          |         |                 |
| 151           | Ново-Серпуховъ† . . . . .         | 1346        | 1337           | 2417      | 2188      | 7372                        | 1134     | 440     | 497             |
| 152           | Лагеръ† . . . . .                 | 657         | 686            | 1350      | 1418      | 4955                        | 536      | 194     | 245             |
| 153           | Хут. Криничный* . . . . .         | 11          | 10             | 31        | 37        | 22                          | 8        | 7       | 4               |
| 154           | Вербовка† . . . . .               | 716         | 706            | 1176      | 1079      | 4097                        | 472      | 248     | 279             |
| 155           | Борщевая† . . . . .               | 904         | 897            | 1574      | 1619      | 5392                        | 297      | 451     | 332             |
|               | <b>Чугуевская волость.</b>        |             |                |           |           |                             |          |         |                 |
| 156           | Чугуевъ† . . . . .                | 2260        | 1827           | 3575      | 3397      | 10910                       | 30       | 413     | 308             |
| 157           | Каменная Яруга† . . . . .         | 819         | 835            | 1313      | 1322      | 4398                        | 200      | 161     | 18              |
| 158           | Новое Покровское† . . . . .       | 610         | 562            | 895       | 917       | 2924                        | 203      | 95      | 73              |
| 159           | Старое Покровское† . . . . .      | 363         | 363            | 512       | 481       | 1509                        | 128      | 125     | 121             |
| 160           | Кочетокъ . . . . .                | 250         | 233            | 435       | 446       | 1246                        | —        | 135     | 70              |

| СТВО ВЪ 1887 Г.        |               |        |       |         |                         | Д Е Н Е Ж Н Ы Е С В О Р Ы .    |                          |                                |             |                                |            |                                |             |                                |  |
|------------------------|---------------|--------|-------|---------|-------------------------|--------------------------------|--------------------------|--------------------------------|-------------|--------------------------------|------------|--------------------------------|-------------|--------------------------------|--|
| Лошадей рабо-<br>чихъ. | Лошад. молод. | Овецъ. | Козъ. | Свиной. | Государств.<br>податей. |                                | Земскихъ<br>повинностей. |                                | Волостныхъ. |                                | Сельскихъ. |                                | Страховыхъ. |                                |  |
|                        |               |        |       |         | РУБ.                    | КОП.                           | РУБ.                     | КОП.                           | РУБ.        | КОП.                           | РУБ.       | КОП.                           | РУБ.        | КОП.                           |  |
| 4                      | —             | 111    | —     | 46      | 104                     | 80                             | 7                        | 51                             | 56          | —                              | 10         | —                              | 14          | 68                             |  |
| 20                     | 4             | 55     | —     | 123     | 855                     | 75                             | 91                       | 31                             | 304         | 27                             | 95         | —                              | 81          | 85 <sup>1</sup> / <sub>2</sub> |  |
| 26                     | 6             | 118    | —     | 81      | 725                     | 02                             | 741                      | 98                             | 306         | 49 <sup>1</sup> / <sub>2</sub> | 45         | —                              | 88          | 46 <sup>1</sup> / <sub>2</sub> |  |
| 476                    | 54            | 2916   | 14    | 585     | 10067                   | 03                             | 839                      | 83                             | 540         | —                              | 1528       | 80                             | 569         | 71                             |  |
| 78                     | 23            | 809    | 12    | 127     | 2029                    | 15                             | 173                      | 71                             | 124         | 40                             | 482        | —                              | 163         | 20 <sup>1</sup> / <sub>2</sub> |  |
| 279                    | 80            | 2809   | 9     | 570     | 6531                    | 24                             | 519                      | 53                             | 407         | 60                             | 1035       | 30                             | 409         | 56                             |  |
| 211                    | 58            | 1429   | 13    | 122     | 4744                    | 49                             | 392                      | 39                             | 296         | 40                             | 820        | 01                             | 287         | 37 <sup>1</sup> / <sub>2</sub> |  |
| 175                    | 26            | 440    | 3     | 260     | 3739                    | 30                             | 308                      | 16                             | 240         | 80                             | 500        | —                              | 300         | 56 <sup>1</sup> / <sub>2</sub> |  |
| 138                    | 31            | 1208   | 1     | 220     | 3015                    | 27                             | 251                      | 79                             | 180         | 40                             | 436        | —                              | 215         | 48 <sup>1</sup> / <sub>2</sub> |  |
| 160                    | 33            | 1490   | 4     | 790     | 7399                    | 73 <sup>1</sup> / <sub>4</sub> | 1045                     | 80 <sup>1</sup> / <sub>4</sub> | 946         | 1 <sup>1</sup> / <sub>2</sub>  | 1522       | 29                             | 1059        | 28                             |  |
| 51                     | 18            | 381    | —     | 191     | 5843                    | 82 <sup>3</sup> / <sub>4</sub> | 846                      | 65 <sup>3</sup> / <sub>4</sub> | 497         | 54 <sup>1</sup> / <sub>2</sub> | 138        | —                              | 423         | 50                             |  |
| 2                      | —             | 10     | —     | 3       | 40                      | 58                             | 3                        | 55                             | 8           | 30 <sup>1</sup> / <sub>2</sub> | —          | —                              | 10          | 99 <sup>1</sup> / <sub>2</sub> |  |
| 46                     | 34            | 598    | 2     | 734     | 5594                    | 16                             | 609                      | 41                             | 533         | 03                             | 327        | 81                             | 335         | 16 <sup>1</sup> / <sub>2</sub> |  |
| 134                    | 11            | 1015   | —     | 381     | 7182                    | 38                             | 786                      | 12                             | 693         | 09                             | 264        | 22                             | 431         | 61                             |  |
| 1070                   | 175           | 250    | 5     | 380     | 47759                   | 08                             | 2170                     | 46                             | 558         | 75                             | 1581       | 80 <sup>1</sup> / <sub>2</sub> | 104         | 25                             |  |
| 220                    | 130           | 800    | —     | 150     | 6460                    | 38                             | 1007                     | 52                             | 203         | 67                             | 970        | 21                             | 598         | 28                             |  |
| 207                    | 54            | 623    | —     | 74      | 4136                    | 38                             | 604                      | 40                             | 138         | 19 <sup>1</sup> / <sub>2</sub> | 570        | 25                             | 280         | 58                             |  |
| 131                    | 28            | 155    | —     | 103     | 2693                    | 24                             | 390                      | 14                             | 88          | 99                             | 398        | 68                             | 199         | 18                             |  |
| 154                    | 18            | 125    | —     | 125     | 1798                    | 81                             | 256                      | 67                             | 61          | 40                             | 181        | 10 <sup>1</sup> / <sub>2</sub> | 296         | 32 <sup>1</sup> / <sub>2</sub> |  |





## С В Ъ Д Ъ Н І Я

о числѣ выданныхъ паспортовъ по волостямъ Зміевскаго уѣзда.

| Волости и селенія.            | Число дворовъ. | 1882 г.   |          |          |          | 1883 г.   |          |          |          | 1884 г.   |          |          |          |
|-------------------------------|----------------|-----------|----------|----------|----------|-----------|----------|----------|----------|-----------|----------|----------|----------|
|                               |                | 12 мѣсяч. | 6 мѣсяч. | 3 мѣсяч. | 1 мѣсяч. | 12 мѣсяч. | 6 мѣсяч. | 3 мѣсяч. | 1 мѣсяч. | 12 мѣсяч. | 6 мѣсяч. | 3 мѣсяч. | 1 мѣсяч. |
| <b>Введенская волость.</b>    |                |           |          |          |          |           |          |          |          |           |          |          |          |
| Село Введенское .             | 300            | 12        | 26       | —        | 73       | 18        | 36       | —        | 49       | 12        | 22       | —        | 35       |
| „ Терновое .                  | 190            | 3         | 11       | —        | 26       | 3         | 16       | —        | 32       | 2         | 11       | —        | 21       |
| Дер. Зеленый Колодезь . . .   | 50             | —         | 12       | —        | 7        | 1         | 14       | —        | 17       | —         | 11       | —        | 10       |
| <b>Берецкая волость.</b>      |                |           |          |          |          |           |          |          |          |           |          |          |          |
| Сл. Берека—780, 908, 1300 . . | —              | 55        | 124      | —        | 356      | 38        | 123      | —        | 485      | 35        | 109      | —        | 303      |
| Дер. Ефремовка—180, 234, 312  | —              | 8         | 16       | —        | 62       | 11        | 14       | —        | 114      | 6         | 12       | —        | 76       |
| <b>Коробчанская вол.</b>      |                |           |          |          |          |           |          |          |          |           |          |          |          |
| Сл. Коробочкина .             | 428            | 26        | 28       | 35       | 21       | 24        | 29       | 55       | 20       | 23        | 28       | 31       | 24       |
| Дер. Малиновая .              | 720            | 32        | 57       | 123      | 32       | 37        | 72       | 175      | 22       | 40        | 53       | 128      | 34       |
| „ Моспаново .                 | 400            | 11        | 36       | 68       | 6        | 12        | 27       | 37       | 9        | 7         | 9        | 47       | 12       |
| „ Граково . .                 | 180            | 6         | 12       | 35       | 28       | 11        | 11       | 36       | 20       | 5         | 3        | 18       | 10       |
| „ Ртищевка и Жуковка . .      | 30             | 1         | 1        | 3        | 2        | 3         | 2        | 2        | 4        | 2         | 1        | —        | 3        |
| Хут. Лесевицкаго              | 42             | 6         | 6        | 7        | 1        | 14        | 1        | 5        | 2        | 7         | 3        | 4        | —        |



| Волости и селенія.                 | Число дворовъ. | 1882 г.   |          |          |          | 1883 г.   |          |          |          | 1884 г.   |          |          |          |
|------------------------------------|----------------|-----------|----------|----------|----------|-----------|----------|----------|----------|-----------|----------|----------|----------|
|                                    |                | 12 мѣсѣч. | 6 мѣсѣч. | 3 мѣсѣч. | 1 мѣсѣч. | 12 мѣсѣч. | 6 мѣсѣч. | 3 мѣсѣч. | 1 мѣсѣч. | 12 мѣсѣч. | 6 мѣсѣч. | 3 мѣсѣч. | 1 мѣсѣч. |
|                                    |                |           |          |          |          |           |          |          |          |           |          |          |          |
| <b>Борчанская волость.</b>         |                |           |          |          |          |           |          |          |          |           |          |          |          |
| 1-е общество . .                   | 90             | 15        | 20       | 9        | 8        | 6         | 25       | 8        | 25       | 4         | 31       | 5        | 13       |
| Хут. Глубокая Долина . . . .       | 6              | 1         | 8        | 1        | 1        | 2         | 5        | —        | 3        | 1         | 4        | 1        | 2        |
| 2-е общество . .                   | 117            | 11        | 6        | 10       | 10       | 7         | 25       | 2        | 17       | 3         | 14       | 8        | 9        |
| 3-е общество . .                   | 60             | 4         | 20       | 3        | 11       | 5         | 15       | 11       | 5        | 3         | 15       | 2        | 3        |
| <b>Зміевская волость.</b>          |                |           |          |          |          |           |          |          |          |           |          |          |          |
| Гор. Зміевъ—591, 564, 586 . .      | —              | 20        | 37       | 53       | 102      | 48        | 42       | 19       | 92       | 26        | 66       | 14       | 116      |
| С. Соколово—569, 577, 582 . . . .  | —              | 28        | 44       | 36       | 13       | 54        | 76       | 16       | 20       | 26        | 43       | 11       | 8        |
| „ Водиховка . .                    | 32             | —         | 2        | 2        | 19       | 9         | 3        | —        | 1        | —         | —        | 1        | 6        |
| <b>Алексѣевская вол.</b>           |                |           |          |          |          |           |          |          |          |           |          |          |          |
| Сел. Алексѣевка—547, 570, 582.     | —              | 27        | 24       | 40       | 98       | 34        | 45       | 83       | 197      | 38        | 44       | 93       | 181      |
| „ Верх. Бишкинъ 518, 535, 549.     | —              | 18        | 25       | 28       | 31       | 14        | 11       | 18       | 22       | 19        | 26       | 29       | 51       |
| <b>Тарановская вол.</b>            |                |           |          |          |          |           |          |          |          |           |          |          |          |
| С. Тарановка—797, 800, 808 . . . . | —              | 4         | 100      | —        | 391      | 16        | 121      | —        | 401      | 22        | 98       | —        | 378      |
| „ Дудковка—87, 91, 92 . . . . .    | —              | 1         | 11       | —        | 24       | 9         | 9        | —        | 30       | 7         | 5        | —        | 25       |
| „ Гомольша—125, 127, 132 . . . .   | —              | 2         | 12       | —        | 9        | —         | 5        | —        | 35       | 1         | 8        | —        | 35       |

| Волости и селенія.                      | Число дворовъ. | 1882 г.                               |          |          |          | 1883 г.   |          |          |          | 1884 г.   |          |          |          |
|---|----------------|---------------------------------------|----------|----------|----------|-----------|----------|----------|----------|-----------|----------|----------|----------|
|   |                | 12 мѣсяч.                             | 6 мѣсяч. | 3 мѣсяч. | 1 мѣсяч. | 12 мѣсяч. | 6 мѣсяч. | 3 мѣсяч. | 1 мѣсяч. | 12 мѣсяч. | 6 мѣсяч. | 3 мѣсяч. | 1 мѣсяч. |
|   |                | С. Западеньки—51,<br>52, 54 . . . . . | —        | —        | 3        | —         | 1        | —        | 2        | —         | 5        | —        | 1        |
| „ Пасики—56, 59,<br>62 . . . . .        | —              | 5                                     | 4        | —        | 15       | 1         | 3        | —        | 9        | 3         | 3        | —        | 24       |
| <b>Нижне-Орельская вол.</b>             |                |                                       |          |          |          |           |          |          |          |           |          |          |          |
| С. Лыговка — 447,<br>450, 456 . . . . . | —              | 20                                    | 16       | 16       | 39       | 18        | 20       | 23       | 31       | 21        | 18       | 12       | 24       |
| „ Мотузовка—362,<br>378, 380 . . . . .  | —              | 15                                    | 18       | 15       | 22       | 8         | 7        | 13       | 45       | 8         | 7        | 10       | 24       |
| Дер. Владиміровка                       | 48             | 2                                     | 1        | 1        | 4        | 2         | 5        | 5        | 4        | 2         | 4        | 3        | 7        |
| „ Ивановка—25,<br>25, 23 . . . . .      | —              | 1                                     | 1        | —        | —        | 3         | —        | —        | —        | 1         | 1        | —        | —        |
| „ Николаевка . . .                      | 27             | 1                                     | 1        | —        | —        | —         | —        | —        | —        | —         | —        | —        | —        |
| „ Аполлоновка—<br>13, 13, 14 . . . . .  | —              | —                                     | —        | 1        | 1        | —         | 1        | 1        | 2        | —         | —        | 1        | —        |
| „ Лукашевка . . .                       | 20             | 1                                     | —        | —        | —        | —         | 1        | —        | —        | —         | 1        | —        | —        |
| „ Красная Горка                         | 7              | —                                     | 1        | —        | 1        | 1         | 1        | 1        | —        | —         | —        | 1        | —        |
| „ Новоселовка . . .                     | 18             | —                                     | —        | 1        | 1        | 1         | 2        | 2        | —        | —         | 2        | —        | —        |
| „ Алексѣевка . . .                      | 24             | —                                     | —        | 1        | —        | —         | 5        | 1        | 2        | 2         | —        | —        | 3        |
| Причисленныхъ къ<br>волости 50, 50, 48  | —              | 10                                    | 19       | —        | —        | 16        | 11       | 4        | 3        | 13        | 7        | 1        | 3        |
| Дер. Медішовка . . .                    | 9              | —                                     | —        | 1        | —        | 1         | —        | —        | 1        | —         | —        | —        | —        |
| <b>Охочанская волость.</b>              |                |                                       |          |          |          |           |          |          |          |           |          |          |          |
| С. Охоче — 749,<br>763, 781 . . . . .   | —              | 10                                    | 22       | —        | 586      | 17        | 12       | —        | 617      | 12        | 18       | —        | 511      |
| „ Лѣвница—575,<br>582, 589 . . . . .    | —              | 6                                     | 1        | —        | 169      | 7         | 4        | —        | 146      | 9         | 3        | —        | 114      |



| Волости и селенія.               | Число дворовъ. | 1882 г.   |          |          |          | 1883 г.   |          |          |          | 1884 г.   |          |          |          |
|----------------------------------|----------------|-----------|----------|----------|----------|-----------|----------|----------|----------|-----------|----------|----------|----------|
|                                  |                | 12 мѣсяч. | 6 мѣсяч. | 3 мѣсяч. | 1 мѣсяч. | 12 мѣсяч. | 6 мѣсяч. | 3 мѣсяч. | 1 мѣсяч. | 12 мѣсяч. | 6 мѣсяч. | 3 мѣсяч. | 1 мѣсяч. |
| <b>Гуляйпольская вол.</b>        |                |           |          |          |          |           |          |          |          |           |          |          |          |
| С. Гуляй-Поле . .                | 199            | 2         | 7        | —        | 28       | 3         | 22       | —        | 35       | 6         | 32       | —        | 31       |
| Хут. Ключеводскъ .               | 28             | —         | 1        | —        | —        | 3         | —        | 2        | —        | —         | —        | —        | 4        |
| „ Гуляй-Поле .                   | 6              | —         | —        | —        | 2        | —         | 3        | —        | —        | —         | —        | —        | 2        |
| „ Ольшанка . .                   | 12             | —         | 6        | —        | —        | 1         | —        | —        | —        | 1         | —        | —        | 2        |
| „ Зеленый Уголокъ . . . .        | 10             | —         | —        | —        | 4        | —         | 1        | —        | —        | —         | —        | —        | 1        |
| „ Берестово . .                  | 5              | —         | —        | —        | 4        | —         | —        | —        | 5        | 3         | 1        | —        | —        |
| Д. Бопаловка . . .               | 38             | —         | 4        | —        | 3        | 2         | —        | —        | 1        | —         | —        | —        | 7        |
| <b>Николаевская вол.</b>         |                |           |          |          |          |           |          |          |          |           |          |          |          |
| С. Сиваши . . . . .              | 111            | 3         | 25       | 3        | 1        | 9         | 38       | 4        | 4        | 2         | 22       | 7        | 4        |
| „ Грушино . . . .                | 70             | 7         | 5        | —        | —        | 3         | 7        | 1        | 1        | —         | 6        | —        | 1        |
| „ Ново-Николаевка                | 62             | 2         | 11       | 8        | —        | 3         | 15       | 1        | 1        | 3         | 7        | 1        | —        |
| „ Николаевка-Зеленовка . . . . . | 12             | —         | 2        | —        | —        | —         | —        | —        | 1        | —         | 4        | —        | 3        |
| „ Орловка . . . . .              | 55             | 2         | 7        | —        | —        | 2         | 10       | 5        | —        | 1         | 3        | 2        | —        |
| „ Степановка . .                 | 18             | —         | 6        | 1        | —        | —         | 4        | 1        | 1        | —         | 2        | 2        | 4        |
| „ Марьинское . .                 | 31             | —         | 2        | —        | —        | —         | 2        | —        | —        | —         | 1        | —        | —        |
| „ Николаевка-Хлоповка . . . . .  | 42             | 2         | 2        | —        | —        | 5         | 3        | —        | —        | 2         | 2        | 1        | —        |
| „ Зеленовка . . .                | 27             | —         | 4        | —        | —        | 2         | 3        | —        | —        | 2         | —        | —        | —        |
| „ Осиновка . . . .               | 20             | 3         | 5        | —        | —        | 2         | 2        | —        | —        | 1         | 1        | —        | —        |
| „ Бѣляевка . . . .               | 43             | —         | 1        | —        | —        | 1         | 2        | 1        | —        | 3         | 2        | —        | 1        |
| „ Александровка .                | 15             | —         | 8        | —        | —        | 1         | 3        | —        | —        | 1         | 2        | 4        | —        |

| Волости и селенія.  | Число дворовъ. | 1882 г.   |          |          |          | 1883 г.   |          |          |          | 1884 г.   |          |          |          |
|---|----------------|-----------|----------|----------|----------|-----------|----------|----------|----------|-----------|----------|----------|----------|
|   |                | 12 мѣсяч. | 6 мѣсяч. | 3 мѣсяч. | 1 мѣсяч. | 12 мѣсяч. | 6 мѣсяч. | 3 мѣсяч. | 1 мѣсяч. | 12 мѣсяч. | 6 мѣсяч. | 3 мѣсяч. | 1 мѣсяч. |
| С. Радомысль . . . .  | 7              | —         | 1        | —        | —        | 4         | —        | —        | —        | 2         | —        | —        |          |
| „ Ново-Григорьевка  | 18             | —         | —        | —        | —        | 2         | —        | —        | 1        | 3         | 5        | —        |          |
| „ Булацелевка . . .   | 21             | —         | 1        | —        | —        | —         | —        | —        | —        | 3         | —        | 1        |          |
| „ Ивановка <sup>17/83</sup> г.<br><sup>17/84</sup> г. . . . .   | —              | —         | —        | —        | —        | —         | 2        | —        | —        | 1         | —        | —        |          |
| Причислен. къ волостямъ <sup>25/83</sup> г. <sup>25/84</sup> г. | —              | —         | —        | —        | —        | 2         | 1        | 2        | —        | 8         | 5        | 4        | 4        |
| С. Тимошеевка <sup>7/84</sup> г.                                | —              | —         | —        | —        | —        | —         | —        | —        | —        | —         | —        | 1        |          |
| <b>Зарожанская вол.</b>   |                |           |          |          |          |           |          |          |          |           |          |          |          |
| Сл. Зарожная . . . .  | 576            | 15        | 32       | 65       | 157      | 19        | 21       | 67       | 328      | 22        | 22       | 56       | 222      |
| „ Тетлега . . . . .   | 311            | 18        | 18       | 23       | 29       | 12        | 15       | 27       | 43       | 11        | 14       | 16       | 48       |
| <b>Преображенская вол.</b>                                      |                |           |          |          |          |           |          |          |          |           |          |          |          |
| С. Преображенское<br>—240, 246, 246 . . .                       | —              | 19        | 19       | 13       | 18       | 13        | 24       | 19       | 32       | 11        | 10       | 18       | 34       |
| „ Писовское—197,<br>201, 201 . . . . .                          | —              | 1         | 9        | 20       | 30       | 8         | 10       | 9        | 25       | 11        | 13       | 9        | 16       |
| „ Верхне-Орельское<br>—233, 236, 236 . . .                      | —              | 9         | 19       | 11       | 6        | 23        | 14       | 20       | 21       | 12        | 18       | 11       | 15       |
| „ Закутянск.—444,<br>455, 455 . . . . .                         | —              | 8         | 27       | 11       | 17       | 44        | 26       | 51       | 22       | 23        | 33       | 24       | 41       |
| <b>Волохо-Ярская в.</b>   |                |           |          |          |          |           |          |          |          |           |          |          |          |
| Волоховъ-Яръ—526,<br>529, 526 . . . . .                         | —              | 34        | 27       | 38       | 26       | 23        | 32       | 36       | 34       | 19        | 18       | 36       | 48       |
| Бригадировка—473,<br>472, 476 . . . . .                         | —              | 22        | 11       | 4        | 7        | 26        | 15       | 8        | 4        | 23        | 16       | 4        | 6        |
| Льковенково — 283,<br>283, 291 . . . . .                        | —              | 8         | 8        | 17       | 36       | 8         | 15       | 33       | 14       | 8         | 10       | 25       | 19       |



| Волости и селенія.                        | Число дворовъ. | 1882 г.   |          |          |          | 1883 г.   |          |          |          | 1884 г.   |          |          |                |
|---|----------------|-----------|----------|----------|----------|-----------|----------|----------|----------|-----------|----------|----------|----------------|
|   |                | 12 мѣсяч. | 6 мѣсяч. | 3 мѣсяч. | 2 мѣсяч. | 12 мѣсяч. | 6 мѣсяч. | 3 мѣсяч. | 1 мѣсяч. | 12 мѣсяч. | 6 мѣсяч. | 3 мѣсяч. | 1 мѣсяч.       |
| <b>Шебелинская вол.</b>                   |                |           |          |          |          |           |          |          |          |           |          |          |                |
| Сл. Шебелино—505, 511, 511 . . . . .      | —              | 25        | 21       | 36       | 94       | 24        | 23       | 37       | 114      | 21        | 17       | 27       | 112            |
| „ Мѣловая — 272, 285, 285 . . . . .       | —              | 7         | 3        | 4        | 1        | 11        | 14       | —        | 1        | 4         | 10       | 7        | 1              |
| „ Асѣвка — 148, 167, 167 . . . . .        | —              | 1         | 4        | —        | 16       | 4         | 6        | —        | 1        | 8         | 5        | 2        | 2              |
| „ Гладуновка—224, 125, 125 . . . . .      | —              | 3         | 4        | 2        | 15       | 3         | 3        | 7        | 14       | 2         | 5        | 3        | 1              |
| „ Михайловка—280, 297, 297 . . . . .      | —              | 8         | 6        | 3        | 52       | 9         | 11       | 20       | 42       | 6         | 12       | 11       | 18             |
| „ Лозовенька—354, 424, 424 . . . . .      | —              | 12        | 3        | 3        | 13       | 42        | 10       | 1        | 12       | 16        | 4        | —        | 1              |
| <b>Ново-Андреевская в.</b>                |                |           |          |          |          |           |          |          |          |           |          |          |                |
| Сл. Ново-Андреевка —1039, 1041, 1043      | —              | 95        | 75       | 75       | 29       | 72        | 98       | 85       | 46       | 78        | 93       | 62       | 59             |
| С. Скрипасво—516, 518, 521 . . . . .      | —              | 25        | 72       | 1        | 3        | 14        | 42       | 23       | 8        | 16        | 44       | 27       | 11             |
| „ Мохначи -- 180, 182, 184 . . . . .      | —              | 15        | 18       | 5        | 8        | 10        | 24       | 10       | 3        | 7         | 19       | 7        | 1              |
| „ Гнилицы — 184, 185, 187 . . . . .       | —              | 12        | 34       | 5        | 4        | 22        | 26       | 15       | 3        | 23        | 27       | 10       | 5              |
| <b>Ново-Серпуховск. вол.</b>              |                |           |          |          |          |           |          |          |          |           |          |          |                |
| С. Ново-Серпуховъ 847, 851, 851 . . . . . | —              | 36        | 103      | 86       | 98       | 33        | 99       | 147      | 129      | 21        | 49       | 74       | 198            |
| „ Лагерь—430, 429, 429 . . . . .          | —              | 11        | 48       | 67       | 20       | 7         | 36       | 67       | 40       | 8         | 11       | 27       | 8 <sub>7</sub> |

| Волости и селенія.               | Число дворовъ. | 1882 г.   |          |          |          | 1883 г.   |          |          |          | 1884 г.   |          |          |          |
|----------------------------------|----------------|-----------|----------|----------|----------|-----------|----------|----------|----------|-----------|----------|----------|----------|
|                                  |                | 12 мѣсяч. | 6 мѣсяч. | 3 мѣсяч. | 1 мѣсяч. | 12 мѣсяч. | 6 мѣсяч. | 3 мѣсяч. | 1 мѣсяч. | 12 мѣсяч. | 6 мѣсяч. | 3 мѣсяч. | 1 мѣсяч. |
| С. Вербовка — 308, 334 . . . . . | -              | 13        | 14       | 11       | 13       | 11        | 16       | 30       | 10       | 8         | 13       | 25       | 43       |
| „ Борщевое — 460, 469 . . . . .  | -              | 7         | 47       | 35       | 42       | 6         | 20       | 45       | 107      | 7         | 15       | 12       | 78       |
| <b>Лебяженская вол.</b>          |                |           |          |          |          |           |          |          |          |           |          |          |          |
| Дер. Лебяжье . . . . .           | 277            | 10        | 55       | 35       | 39       | 21        | 42       | 34       | 75       | 15        | 30       | 28       | 23       |
| Хут. Аниовка . . . . .           | 83             | 4         | 16       | 5        | 9        | 4         | 17       | 17       | 11       | 6         | 6        | 4        | 7        |
| „ Трикарный . . . . .            | 57             | -         | 15       | 15       | 14       | 4         | 20       | 15       | 11       | 2         | 17       | 7        | 16       |
| С. Таганка . . . . .             | 80             | 3         | 25       | 8        | 5        | 4         | 19       | 19       | 12       | 3         | 19       | 12       | 13       |
| „ Масловка . . . . .             | 120            | 2         | 19       | 5        | 3        | 7         | 16       | 12       | 15       | 9         | 8        | 4        | 20       |
| <b>Отрадовская вол.</b>          |                |           |          |          |          |           |          |          |          |           |          |          |          |
| С. Отрадное . . . . .            | 44             | 3         | 2        | -        | -        | 2         | 2        | -        | 1        | 1         | 2        | -        | 4        |
| Дер. Красивская . . . . .        | 68             | 1         | 2        | -        | -        | -         | 2        | -        | -        | -         | 4        | 2        | 1        |
| „ Ракитянская . . . . .          | 46             | 1         | 2        | -        | 1        | -         | 3        | 2        | -        | 1         | 6        | 2        | 3        |
| „ Ивановская . . . . .           | 22             | -         | -        | -        | -        | -         | -        | 1        | -        | -         | -        | -        | 1        |
| „ Добролюдовка . . . . .         | 61             | -         | 9        | 1        | 3        | -         | -        | 3        | -        | 2         | 6        | 2        | 1        |
| „ Петровское . . . . .           | 15             | 1         | 1        | -        | -        | -         | 6        | -        | -        | -         | 3        | -        | 1        |
| „ Варваровка . . . . .           | 3              | -         | -        | -        | -        | -         | -        | -        | -        | -         | -        | -        | -        |
| „ Максимовка . . . . .           | 60             | 1         | 6        | -        | -        | 2         | 4        | 1        | 1        | 1         | 4        | 2        | -        |
| „ Бабиновка—33, 33, 34 . . . . . | -              | -         | -        | -        | -        | -         | -        | 1        | -        | -         | 1        | -        | 1        |
| „ Мариенталь . . . . .           | 35             | -         | 1        | -        | -        | 1         | -        | -        | 1        | -         | 1        | 2        | -        |
| „ Богуславское . . . . .         | 18             | 2         | 2        | -        | -        | 1         | -        | 2        | 4        | 2         | 3        | 1        | -        |





| Волости и селенія.                         | Число дворовъ. | 1882 г.   |          |          |          | 1883 г.   |          |          |          | 1884 г.   |          |          |          |
|--|----------------|-----------|----------|----------|----------|-----------|----------|----------|----------|-----------|----------|----------|----------|
|  |                | 12 мѣсяч. | 6 мѣсяч. | 3 мѣсяч. | 1 мѣсяч. | 12 мѣсяч. | 6 мѣсяч. | 3 мѣсяч. | 1 мѣсяч. | 12 мѣсяч. | 6 мѣсяч. | 3 мѣсяч. | 1 мѣсяч. |
| Дер. Крейдянка . . .                       | 11             | —         | —        | 1        | —        | —         | —        | 1        | —        | 1         | 1        | 2        | 2        |
| Село Ивановка—105,<br>103, 107 . . . . .   | ..             | 6         | 17       | 15       | 14       | 11        | 12       | 26       | 12       | 12        | 4        | 14       | 1        |
| Х. Екатериновка—<br>8, 8, 9 . . . . .      | ..             | —         | 4        | 1        | —        | 3         | 1        | 2        | —        | 1         | 7        | 2        | —        |
| „ Петровский—28,<br>28, 29 . . . . .       | ..             | —         | 3        | 5        | —        | 1         | 1        | 1        | —        | —         | 1        | 1        | —        |
| С. Богодаровка—46,<br>46, 48, 49 . . . . . | ..             | 2         | 3        | —        | 1        | 4         | 3        | 1        | 2        | 2         | 3        | 4        | 2        |
| Д. Петрополье—85,<br>89, 84 . . . . .      | ..             | 6         | 15       | 22       | 7        | 3         | 17       | 7        | 5        | 5         | 10       | 6        | 12       |
| „ Смирная Баловня—19, 20, 22 . . . . .     | ..             | 3         | 6        | 4        | 3        | 3         | 3        | 5        | —        | 3         | 1        | 2        | —        |
| Х. Смирный Клузепъ<br>—9, 9, 10 . . . . .  | ..             | —         | 1        | —        | —        | —         | —        | —        | —        | —         | —        | —        | 1        |
| „ Смирный Гурьевъ<br>9, 9, 8 . . . . .     | ..             | 1         | 6        | 3        | 1        | 1         | 2        | 2        | —        | —         | 2        | 3        | 4        |
| Д. Семеновка — 64,<br>68, 67 . . . . .     | ..             | 2         | 10       | 4        | 1        | 4         | 4        | 8        | 3        | 2         | 7        | 8        | —        |
| Х. Нескучный 1-й—<br>9, 9, 8 . . . . .     | ..             | —         | —        | 2        | —        | —         | 1        | 1        | —        | —         | —        | —        | —        |
| „ Нескучный 2-й—<br>17, 17, 22 . . . . .   | ..             | 3         | 4        | 6        | 1        | 3         | 2        | 5        | 2        | 1         | 2        | 3        | 1        |
| „ Марьинский—16,<br>16, 18 . . . . .       | ..             | 1         | —        | 1        | 1        | —         | —        | 3        | 1        | —         | —        | —        | —        |
| Д. Александровка—<br>14, 14, 16 . . . . .  | ..             | 1         | —        | —        | 1        | —         | 1        | 1        | 1        | 1         | —        | —        | —        |
| Х. Ивановка—7, 5,<br>5 . . . . .           | ..             | 2         | 5        | 2        | 1        | —         | 1        | 1        | —        | 3         | 1        | 1        | —        |



| Волости и селения.                 | Число дворовъ. | 1882 г.   |          |          |          | 1883 г.   |          |          |          | 1884 г.   |          |          |          |
|------------------------------------|----------------|-----------|----------|----------|----------|-----------|----------|----------|----------|-----------|----------|----------|----------|
|                                    |                | 12 мѣсяч. | 6 мѣсяч. | 3 мѣсяч. | 1 мѣсяч. | 12 мѣсяч. | 6 мѣсяч. | 3 мѣсяч. | 1 мѣсяч. | 12 мѣсяч. | 6 мѣсяч. | 3 мѣсяч. | 1 мѣсяч. |
| <b>Замостянская вол.</b>           |                |           |          |          |          |           |          |          |          |           |          |          |          |
| С. Замостье — 222, 221, 220 . . .  | —              | 7         | 32       | 5        | 44       | 13        | 24       | 5        | 25       | 23        | 26       | 8        | 22       |
| „ Чемужовка—141, 142, 140 . . .    | —              | 8         | 13       | —        | 3        | 3         | 8        | 7        | 5        | 3         | 19       | 6        | 14       |
| „ Артюховка—62, 59, 60 . . . . .   | —              | 3         | 6        | 1        | 16       | 3         | 10       | 4        | 19       | 4         | 5        | 5        | 29       |
| „ Диптановка—21, 20, 21 . . . . .  | —              | —         | 2        | —        | 2        | 3         | 2        | 1        | 2        | 2         | 1        | 1        | 1        |
| С. Задекъ—198, 191, 190 . . . . .  | —              | 6         | 35       | 3        | 31       | 20        | 24       | 5        | 37       | 12        | 27       | 10       | 34       |
| „ Пески—50, 49, 50                 | —              | 2         | 8        | —        | 5        | —         | 6        | 3        | 8        | 5         | 6        | 1        | 12       |
| „ Черемушная—82, 81, 80 . . . . .  | —              | 1         | 13       | 1        | 7        | 7         | 17       | —        | 5        | 1         | 10       | 4        | 5        |
| „ Боровая — 223, 221, 222 . . .    | —              | 10        | 13       | 3        | 7        | 9         | 11       | —        | 8        | 9         | 17       | 3        | —        |
| „ Красная Поляна                   | 40             | —         | —        | —        | —        | 1         | 1        | —        | —        | 3         | 1        | 1        |          |
| „ Константиновка.                  | 212            | 8         | 4        | —        | 6        | 11        | 7        | 4        | 3        | 14        | 7        | 14       | 10       |
| „ Высочиновка—51, 50, 50 . . . . . | —              | 2         | 12       | 1        | 8        | 4         | 13       | 2        | 6        | 4         | 10       | 5        | 2        |
| Причислен. къ волости—35, 38, 38   | —              | 12        | 21       | —        | 19       | 21        | 20       | 5        | 30       | 20        | 9        | 10       | 24       |
| <b>Чугуевская волость.</b>         |                |           |          |          |          |           |          |          |          |           |          |          |          |
| Г. Чугуевъ . . . . .               | 1033           | 167       | 216      | 124      | 155      | 157       | 237      | 153      | 202      | 140       | 223      | 111      | 201      |
| С. Каменная Яруга                  | 406            | 6         | 15       | 6        | 8        | 10        | 25       | 11       | 14       | 14        | 12       | 7        | 10       |
| „ Ново-Покровское                  | 291            | 3         | 9        | —        | 1        | 13        | 19       | 3        | 1        | 9         | 15       | 2        | 2        |
| „ Старо-Покровск.                  | 183            | 3         | 2        | 6        | 4        | 5         | 14       | 4        | 1        | 7         | 8        | 9        | 3        |
| „ Кочетокъ . . . . .               | 173            | 8         | 17       | 6        | 3        | 10        | 19       | 9        | 8        | 10        | 36       | 12       | 11       |

| Волости и селенія.                                  | Число дворовъ. | 1882 г.   |          |          |          | 1883 г.   |          |          |          | 1884 г.   |          |          |          |
|---|----------------|-----------|----------|----------|----------|-----------|----------|----------|----------|-----------|----------|----------|----------|
|   |                | 12 мѣсяч. | 6 мѣсяч. | 3 мѣсяч. | 1 мѣсяч. | 12 мѣсяч. | 6 мѣсяч. | 3 мѣсяч. | 1 мѣсяч. | 12 мѣсяч. | 6 мѣсяч. | 3 мѣсяч. | 1 мѣсяч. |
| <b>Лиманская волость.</b>                           |                |           |          |          |          |           |          |          |          |           |          |          |          |
| С. Лиманъ—815, 817, 836 . . . . .                   | —              | 8         | 6        | 2        | 22       | 22        | 37       | 105      | 21       | 23        | 47       | 56       | 18       |
| Х. Кисельскій—208, 208, 228 . . . . .               | —              | 4         | 3        | 2        | —        | 4         | 7        | 13       | 3        | 4         | 1        | 24       | 20       |
| „ Черкасскій Бишкінъ—417, 417, 484 . . . . .        | —              | 5         | 3        | —        | 1        | 4         | 52       | 104      | 7        | 9         | 104      | 96       | 6        |
| „ Нижне - Русскій Бишкінъ — 159, 161, 156 . . . . . | —              | 3         | —        | 9        | 1        | 3         | —        | 17       | 4        | —         | 15       | 7        | 3        |
| С. Певка—56, 56, 59                                 | —              | 2         | 2        | —        | —        | 2         | 9        | 8        | 1        | 3         | 9        | 5        | 2        |
| „ Бурлей Певка — 50, 50, 51 . . . . .               | —              | —         | —        | 2        | —        | 1         | 1        | 1        | —        | —         | —        | —        | —        |
| <b>Попельнянская вол.</b>                           |                |           |          |          |          |           |          |          |          |           |          |          |          |
| Доброполье . . . . .                                | 50             | 5         | 8        | —        | —        | 3         | 4        | —        | —        | 1         | 1        | 1        | 1        |
| Райская . . . . .                                   | 30             | —         | 2        | —        | —        | —         | —        | —        | —        | —         | 2        | —        | 1        |
| Павловка . . . . .                                  | 51             | 7         | 7        | —        | 1        | 2         | 2        | —        | —        | 1         | 10       | 1        | 3        |
| Федоровка—43, 45, 45 . . . . .                      | —              | 1         | 10       | —        | 3        | 4         | 5        | 2        | 1        | 7         | 2        | —        | 3        |
| Ново-Ивановка . . . . .                             | 34             | —         | 2        | —        | —        | 2         | —        | 1        | —        | —         | 1        | —        | —        |
| Берека . . . . .                                    | 16             | 1         | 7        | —        | —        | —         | —        | —        | 3        | 1         | 1        | —        | —        |
| Миролюбовка — 30, 31, 31 . . . . .                  | —              | 1         | 14       | —        | 1        | 1         | —        | 2        | 1        | 1         | —        | 1        | —        |
| Раздолье—36, 36, 38                                 | —              | 1         | 6        | —        | —        | 2         | 17       | —        | —        | —         | 8        | —        | 5        |
| Бунаковка—55, 55.                                   | —              | —         | 2        | 1        | 1        | —         | —        | —        | —        | —         | 2        | —        | —        |
| Новоселовка—24, 24, 25 . . . . .                    | —              | —         | —        | —        | 1        | —         | —        | 1        | —        | —         | 3        | —        | —        |



| Волости и селенія.                   | Число дворовъ. | 1882 г.   |          |          |          | 1883 г.   |          |          |          | 1884 г.   |          |          |          |
|--------------------------------------|----------------|-----------|----------|----------|----------|-----------|----------|----------|----------|-----------|----------|----------|----------|
|                                      |                | 12 мѣсяч. | 6 мѣсяч. | 3 мѣсяч. | 1 мѣсяч. | 12 мѣсяч. | 6 мѣсяч. | 3 мѣсяч. | 1 мѣсяч. | 12 мѣсяч. | 6 мѣсяч. | 3 мѣсяч. | 1 мѣсяч. |
| Николаевка—44,46,<br>44 . . . . .    | —              | —         | —        | —        | 1        | —         | 4        | 1        | 2        | —         | 2        | —        | —        |
| Маргаритовка . .                     | 3              | 2         | 1        | —        | —        | —         | —        | —        | 3        | —         | —        | 1        | —        |
| Приволье 21 . . .                    | —              | 1         | 1        | —        | 1        | —         | —        | —        | —        | —         | —        | —        | —        |
| Приписанные къ волости . . . . .     | 44             | 2         | 3        | 4        | —        | 3         | 1        | —        | 4        | —         | 3        | 2        | 2        |
| Ново-Петровка—15,<br>15 . . . . .    | —              | —         | —        | —        | —        | —         | 1        | —        | —        | —         | —        | 1        | —        |
| Чернокаменка—00,<br>21, 00 . . . . . | —              | —         | —        | —        | —        | —         | —        | 1        | —        | —         | —        | —        | —        |

## СВѢДѢНІЯ

о семейныхъ раздѣлахъ крестьянъ Зміевскаго  
уѣзда за время съ 1-го января 1874 года по  
1-е января 1884 года.



| Наименованіе<br>крестьянъ.   | Общее число семейныхъ |            |            |            |            |            |
|--|-----------------------|------------|------------|------------|------------|------------|
|  | 1874 г.               | 1875 г.    | 1876 г.    | 1877 г.    | 1878 г.    | 1879 г.    |
| Государственныхъ кре-<br>стьянъ и поселянъ . . .                     | 477                   | 316        | 354        | 318        | 343        | 342        |
| Собственниковъ изъ быв-<br>шихъ помѣщичьихъ кре-<br>стьянъ . . . . . | 59                    | 49         | 49         | 49         | 49         | 55         |
| Дворовыхъ и причислен-<br>ныхъ къ волостямъ . . .                    | 11                    | 8          | 7          | 8          | 9          | 7          |
| <b>Итого . . . . .</b>   | <b>547</b>            | <b>373</b> | <b>410</b> | <b>375</b> | <b>401</b> | <b>404</b> |

| раздѣловъ. |         |         |         | Общее число семействъ. |         | За 1884 г. семействъ имѣющихъ |      |      |          |
|------------|---------|---------|---------|------------------------|---------|-------------------------------|------|------|----------|
| 1880 г.    | 1881 г. | 1882 г. | 1883 г. | 1874 г.                | 1884 г. | 1.                            | 2.   | 3.   | 4 и бол. |
|            |         |         |         |                        |         | ра б о т н и к о в ъ.         |      |      |          |
| 341        | 340     | 348     | 344     | 18805                  | 21874   | 11612                         | 6364 | 2807 | 1091     |
| 49         | 54      | 56      | 67      | 3182                   | 3756    | 2107                          | 1131 | 377  | 141      |
| 5          | 9       | 11      | 12      | 823                    | 1027    | 703                           | 272  | 45   | 7        |
| 395        | 403     | 415     | 423     | 22810                  | 26657   | 14422                         | 7767 | 3229 | 1239     |



| NAME OF VESSEL | TOWN | CLASS | DATE | REMARKS | OFFICER |
|----------------|------|-------|------|---------|---------|
|                |      |       |      |         |         |
|                |      |       |      |         |         |
|                |      |       |      |         |         |
|                |      |       |      |         |         |
|                |      |       |      |         |         |
|                |      |       |      |         |         |
|                |      |       |      |         |         |
|                |      |       |      |         |         |

NOTE: - THIS TABLE IS FOR THE USE OF THE OFFICERS OF THE VESSELS AND IS NOT TO BE FILLED IN BY ANY OTHER PERSON.







Волганский

Карловский

Кузнецкий

Наблюдрагский

Урючский

Карта Зимиевского уезда  
Карловской  
губернии

Масштабъ въ Анг. в. 10 верста  
10 8 6 4 2 0 10 20 вер.



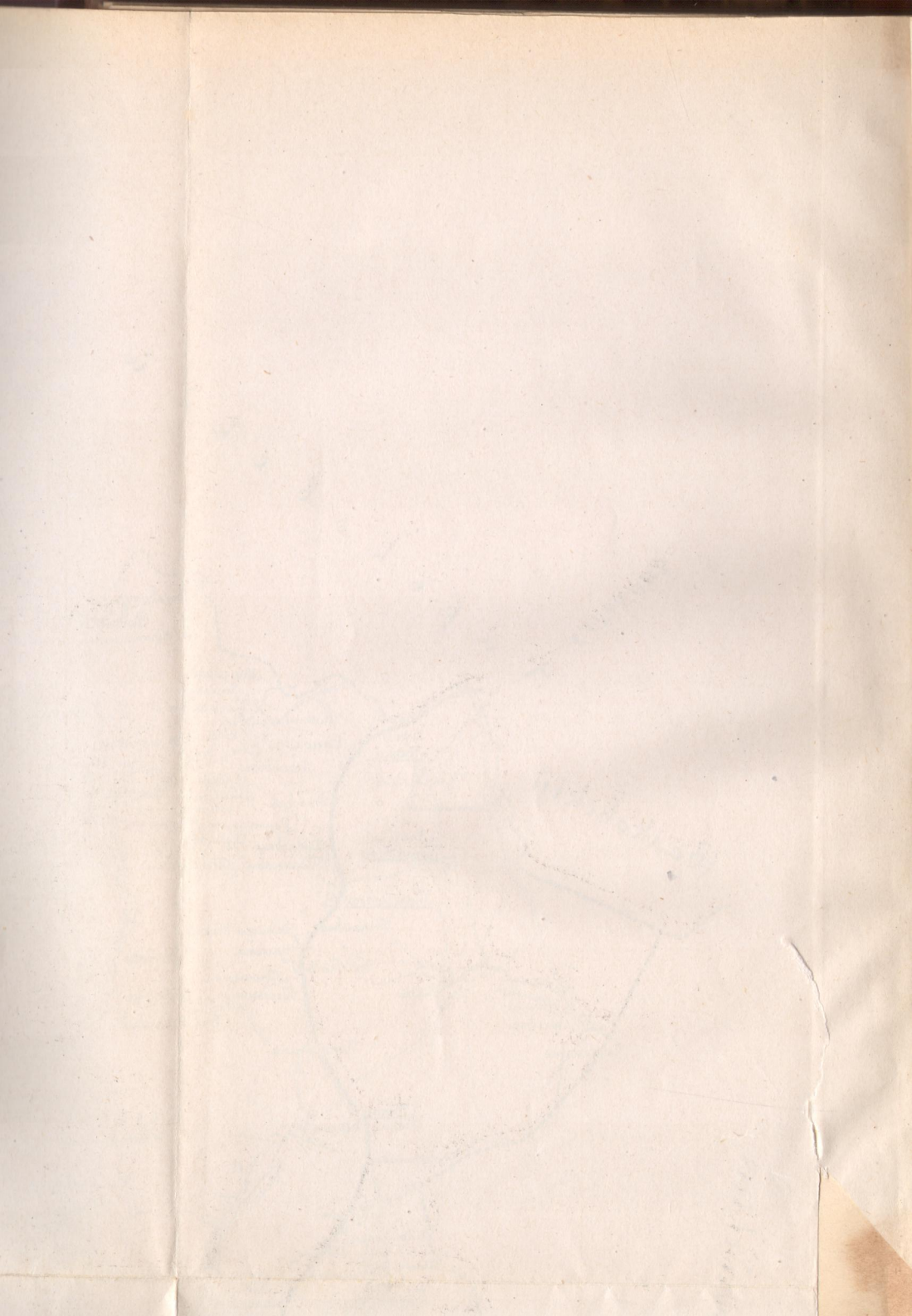



1874  
1875  
1876

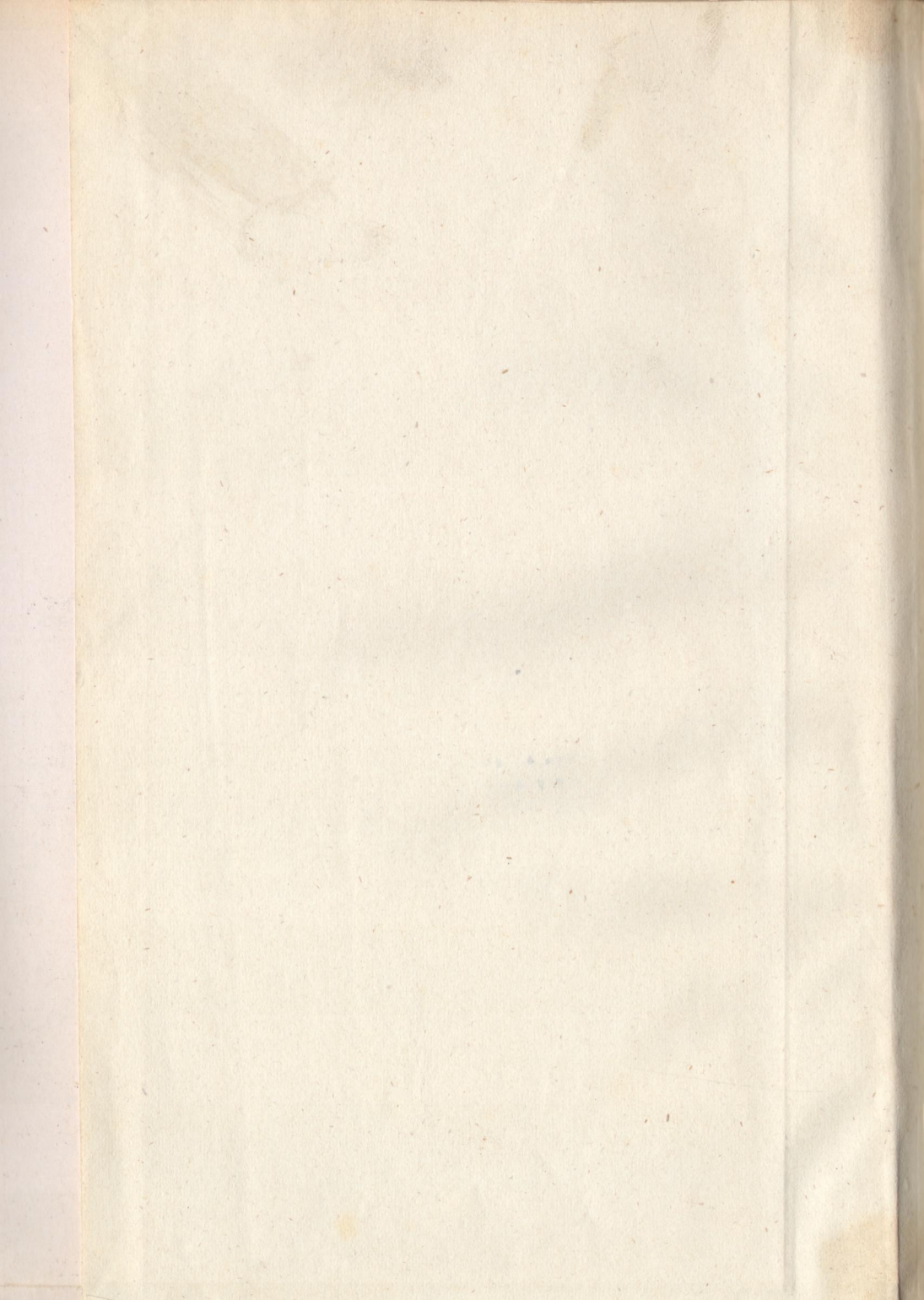



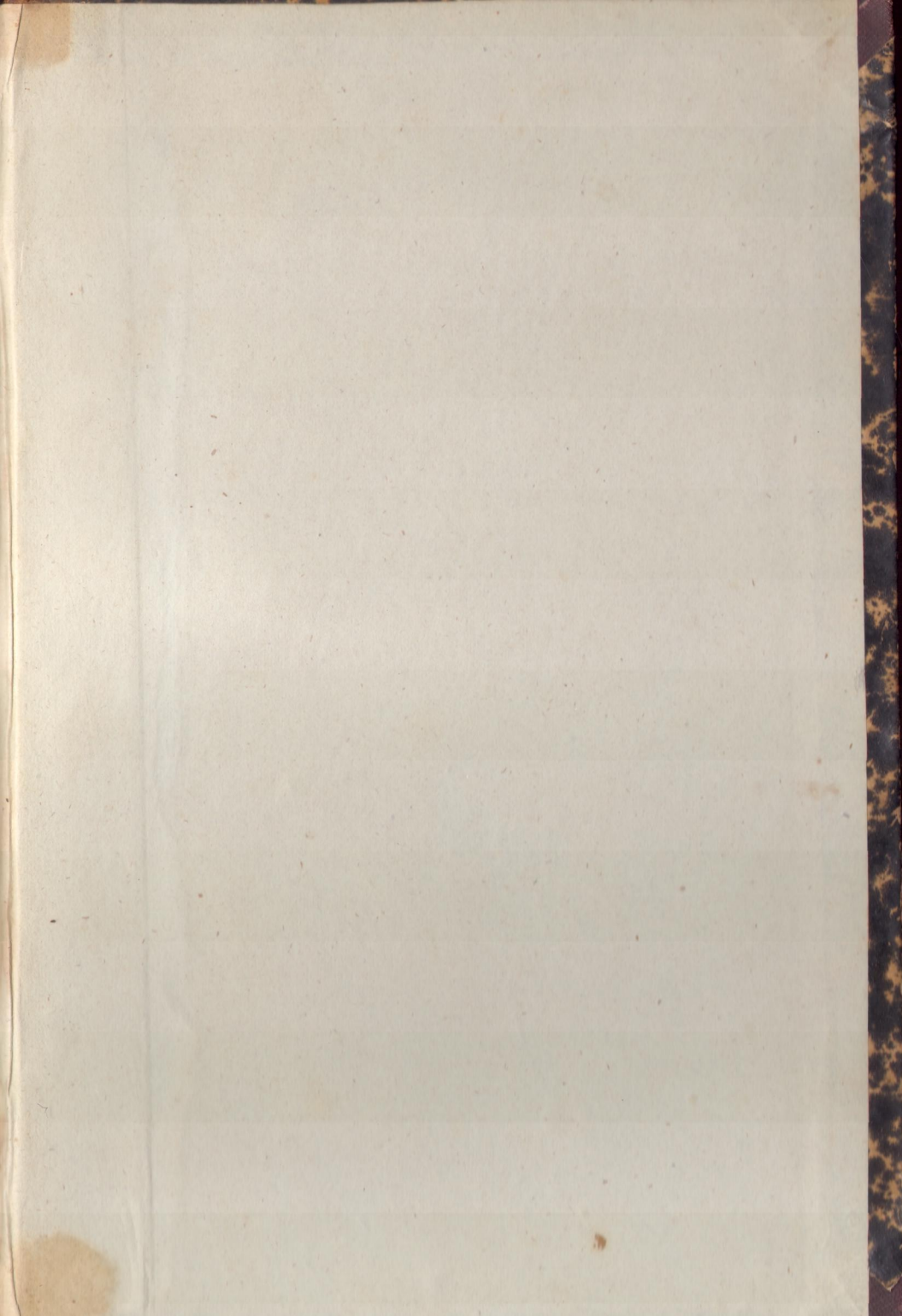

101175