

有価証券報告書

(金融商品取引法第24条第1項に基づく報告書)

事業年度 自 平成23年4月1日
(第118期) 至 平成24年3月31日

兼松株式会社

E 0 2 5 0 6

目次

表紙

第一部 企業情報

第1. 企業の概況	
1. 主要な経営指標等の推移	1
2. 沿革	3
3. 事業の内容	4
4. 関係会社の状況	5
5. 従業員の状況	9
第2. 事業の状況	
1. 業績等の概要	10
2. 販売の状況	12
3. 対処すべき課題	12
4. 事業等のリスク	13
5. 経営上の重要な契約等	16
6. 研究開発活動	16
7. 財政状態、経営成績及びキャッシュ・フローの状況の分析	16
第3. 設備の状況	
1. 設備投資等の概要	20
2. 主要な設備の状況	20
3. 設備の新設、除却等の計画	21
第4. 提出会社の状況	
1. 株式等の状況	22
(1) 株式の総数等	22
(2) 新株予約権等の状況	22
(3) 行使価額修正条項付新株予約権付社債券等の行使状況等	22
(4) ライツプランの内容	22
(5) 発行済株式総数、資本金等の推移	22
(6) 所有者別状況	23
(7) 大株主の状況	23
(8) 議決権の状況	24
(9) ストックオプション制度の内容	24
2. 自己株式の取得等の状況	25
3. 配当政策	25
4. 株価の推移	26
5. 役員の状況	27
6. コーポレート・ガバナンスの状況等	30
(1) コーポレート・ガバナンスの状況	30
(2) 監査報酬の内容等	37
第5. 経理の状況	
1. 連結財務諸表等	39
(1) 連結財務諸表	39
(2) その他	92
2. 財務諸表等	93
(1) 財務諸表	93
(2) 主な資産及び負債の内容	117
(3) その他	121
第6. 提出会社の株式事務の概要	122
第7. 提出会社の参考情報	
1. 提出会社の親会社等の情報	123
2. その他の参考情報	123
第二部 提出会社の保証会社等の情報	123

[監査報告書]

【表紙】

【提出書類】	有価証券報告書
【根拠条文】	金融商品取引法第24条第1項
【提出先】	関東財務局長
【提出日】	平成24年6月22日
【事業年度】	第118期（自 平成23年4月1日 至 平成24年3月31日）
【会社名】	兼松株式会社
【英訳名】	KANEMATSU CORPORATION
【代表者の役職氏名】	代表取締役社長 下嶋 政幸
【本店の所在の場所】	神戸市中央区伊藤町119番地 (同所は登記上の本店所在地であり、実際の業務は「最寄りの連絡場所」 で行っております。)
【電話番号】	該当事項はありません。
【事務連絡者氏名】	該当事項はありません。
【最寄りの連絡場所】	東京都港区芝浦一丁目2番1号（東京本社）
【電話番号】	(03) 5440-8111（大代表）
【事務連絡者氏名】	取締役主計部長 作山 信好
【縦覧に供する場所】	兼松株式会社東京本社 (東京都港区芝浦一丁目2番1号) 兼松株式会社大阪支社 (大阪市中央区淡路町三丁目1番9号) 兼松株式会社名古屋支店 (名古屋市中区栄二丁目9番3号) 株式会社東京証券取引所 (東京都中央区日本橋兜町2番1号)

第一部【企業情報】

第1【企業の概況】

1【主要な経営指標等の推移】

回次	第114期	第115期	第116期	第117期	第118期
決算年月	平成20年3月	平成21年3月	平成22年3月	平成23年3月	平成24年3月
(1) 連結経営指標等					
売上高 (百万円)	1,244,020	1,138,755	861,277	936,891	1,006,365
経常利益 (百万円)	18,747	13,127	8,238	14,257	17,752
当期純利益又は 当期純損失(△) (百万円)	19,016	△12,787	3,528	9,175	6,110
包括利益 (百万円)	—	—	—	5,141	7,173
純資産額 (百万円)	62,239	42,035	45,804	49,576	55,992
総資産額 (百万円)	503,456	414,928	398,629	388,676	399,753
1株当たり純資産額 (円)	108.95	59.61	69.15	79.07	93.16
1株当たり当期純利益金額又は 1株当たり当期純損失金額(△) (円)	45.44	△30.56	8.44	21.93	14.60
潜在株式調整後1株当たり 当期純利益金額 (円)	—	—	—	—	—
自己資本比率 (%)	9.1	6.0	7.3	8.5	9.8
自己資本利益率 (%)	48.42	△36.26	13.10	29.59	16.95
株価収益率 (倍)	2.90	△2.55	9.12	3.78	6.78
営業活動による キャッシュ・フロー (百万円)	14,308	17,177	26,441	7,827	15,822
投資活動による キャッシュ・フロー (百万円)	38,799	△370	△19,149	17,322	1,291
財務活動による キャッシュ・フロー (百万円)	△43,892	△10,613	△21,572	△20,664	△13,411
現金及び現金同等物の 期末残高 (百万円)	74,437	78,655	64,479	67,426	70,594
従業員数 [外、平均臨時雇用人員] (人)	4,544 [1,572]	4,874 [2,043]	4,871 [1,805]	4,770 [1,666]	4,770 [1,647]

(注) 1. 売上高には、消費税等は含まれておりません。

2. 平成21年3月期の潜在株式調整後1株当たり当期純利益金額については、1株当たり当期純損失であり、また、潜在株式が存在しないため記載しておりません。平成20年3月期、平成22年3月期、平成23年3月期および平成24年3月期の潜在株式調整後1株当たり当期純利益金額については、潜在株式が存在しないため記載しておりません。

3. 平成21年3月期の当期純利益の大幅な減少は、不動産関連における評価減および子会社等における減損損失の計上等によるものであります。

回次	第114期	第115期	第116期	第117期	第118期
決算年月	平成20年 3 月	平成21年 3 月	平成22年 3 月	平成23年 3 月	平成24年 3 月
(2) 提出会社の経営指標等					
売上高 (百万円)	564,100	540,383	370,858	438,975	464,921
経常利益 (百万円)	7,505	3,895	4,237	5,218	8,338
当期純利益又は 当期純損失 (△) (百万円)	13,557	△18,363	5,373	7,446	5,424
資本金 (百万円)	27,781	27,781	27,781	27,781	27,781
発行済株式総数 (千株)	422,501	422,501	422,501	422,501	422,501
純資産額 (百万円)	55,008	35,990	42,050	48,754	55,016
総資産額 (百万円)	350,142	285,186	290,040	276,956	275,792
1株当たり純資産額 (円)	130.52	85.42	99.83	115.63	130.50
1株当たり配当額 (うち1株当たり中間配当額) (円)	— (—)	— (—)	— (—)	— (—)	— (—)
1株当たり当期純利益金額又は 1株当たり当期純損失金額 (△) (円)	32.16	△43.58	12.76	17.67	12.87
潜在株式調整後1株当たり 当期純利益金額 (円)	—	—	—	—	—
自己資本比率 (%)	15.7	12.6	14.5	17.6	19.9
自己資本利益率 (%)	27.40	△40.36	13.77	16.40	10.45
株価収益率 (倍)	4.10	△1.79	6.03	4.70	7.69
配当性向 (%)	—	—	—	—	—
従業員数 [外、平均臨時雇用人員] (人)	797 [97]	803 [82]	759 [39]	731 [26]	679 [31]

(注) 1. 売上高には、消費税等は含まれておりません。

2. 平成21年3月期の潜在株式調整後1株当たり当期純利益金額については、1株当たり当期純損失であり、また、潜在株式が存在しないため記載しておりません。平成20年3月期、平成22年3月期、平成23年3月期および平成24年3月期の潜在株式調整後1株当たり当期純利益金額については、潜在株式が存在しないため記載しておりません。

3. 平成21年3月期の当期純利益の大幅な減少は、不動産関連における評価損および関係会社等に対する貸倒引当金の計上等によるものであります。

2 【沿革】

沿革の概要は、次のとおりであります。

大正7年3月18日	創業者兼松房治郎が明治22年8月15日神戸市に開いた「豪州貿易兼松房治郎商店」を前身として、「株式会社兼松商店」の商号をもって設立（本店：神戸市、支店：東京・シドニー）
大正11年4月	シドニー支店をF.Kanematsu (Australia) Ltd.（現 Kanematsu Australia Ltd.）に改組
大正11年7月	大阪支店を開設（現 大阪支社）
昭和18年2月	商号を「兼松株式会社」に改称
昭和26年4月	Kanematsu New York Inc.（現 Kanematsu USA Inc.）を設立
昭和27年4月	本部機構を神戸から大阪に移管
昭和32年6月	F.Kanematsu & Co., GmbH（現 Kanematsu GmbH）を設立
昭和36年10月	大阪証券取引所に上場（市場第二部、昭和38年に市場第一部銘柄に指定、平成22年に上場を廃止）
昭和42年4月	江商株式会社（創業者北川与平が明治24年に「北川商店」として創業）と合併、商号を「兼松江商株式会社」に改称
昭和42年6月	株式会社ファイナクログダサービスの経営権を黒田精工株式会社より取得し、商号を兼松江商工作機械販売株式会社（現 株式会社兼松ケージーケイ）に改称
昭和43年7月	兼松電子サービス株式会社（現 兼松エレクトロニクス株式会社）を設立
昭和45年12月	東京支社を本社とする
昭和48年4月	東京証券取引所に上場（市場第一部） 名古屋証券取引所に上場（市場第一部、平成15年に上場を廃止）
昭和49年4月	兼松コンピューターシステム株式会社（現 兼松コミュニケーションズ株式会社）を設立
昭和50年10月	Kanematsu-Gosho (Hong Kong) Ltd.（現 Kanematsu (Hong Kong) Ltd.）を設立
昭和62年12月	兼松エレクトロニクス株式会社が東京証券取引所に上場（市場第二部、平成3年に市場第一部銘柄に指定）
平成元年4月	Kanematsu (U.K.) Ltd.（現 Kanematsu Europe Plc）を設立
平成2年1月	商号を「兼松株式会社」に改称
平成3年2月	東京本社を現在の港区芝浦に移転
平成11年5月	「構造改革計画」を発表し、“第二の創業”に取り組む
平成11年12月	繊維事業を兼松テキスタイル株式会社（現 フォン・ジャパン・ディベロップメント株式会社）に譲渡
平成15年3月	兼松石油販売株式会社に産業用LPガス事業を統合し、商号を兼松ペトロ株式会社に改称
平成17年12月	新東亜交易株式会社の株式の過半数を取得
平成19年5月	兼松繊維株式会社（現 フォン・ジャパン・ディベロップメント株式会社）の株式の過半数をエル・エフ・ジャパン・ディベロップメント株式会社に譲渡

3【事業の内容】

当社グループは、国内外のネットワークと各事業分野で培ってきた専門性と、商取引、情報収集、市場開拓、事業開発・組成、リスクマネジメント、物流などの商社機能を有機的に結合して、電子・IT、食品・食糧、鉄鋼、機械・プラント、環境・素材を中心とした幅広い分野で、多種多様な商品・サービスを提供することによって、顧客との信頼関係を深め、共に事業創造を追求していく「事業創造集団」として事業を展開しております。

当社はこれらの事業を、取扱商品・サービスの内容に応じた事業区分に分類しており、当社グループ全体は、当社に加え、子会社83社および関連会社30社の合計113社（平成24年3月31日現在）で構成されております。このうち連結子会社は78社、持分法適用会社は29社であります。

当社グループの事業区分ごとの取扱商品・サービスの内容および主な関係会社は以下のとおりです。

事業区分	主な取扱商品・サービスの内容	主要な関係会社名
電子・IT (31社)	電子部品・部材、半導体・液晶・太陽電池製造装置、車載部品・機構部品、通信関連機器・部品、電子関連の素材・副資材、情報通信技術システム・サービス、携帯通信端末、モバイルインターネットシステム・サービス、航空機および航空機部品、衛星関連機器・部品他	(子会社 国内 9社、海外15社) 兼松エレクトロニクス㈱ 兼松コミュニケーションズ㈱ (関連会社 国内 6社、海外 1社) 日本オフィス・システム㈱
食品・食糧 (17社)	缶詰・冷凍・乾燥フルーツ、コーヒー、ココア、砂糖、ゴマ、落花生、雑豆、ワイン、畜産物、水産物、飼料、肥料、大豆、小麦、大麦、米、加工食品、調理食品、ペットフード他	(子会社 国内 7社、海外 1社) 兼松食品㈱ 兼松アグリテック㈱ (関連会社 国内 4社、海外 5社) Dalian Tiantianli Food Co.,Ltd.
鉄鋼 (10社)	各種鋼板、条鋼・線材、鋼管、ステンレス製品、鍛造品、一般鋼材、製鉄・製鋼原料他	(子会社 国内 5社、海外 5社) 兼松トレーディング㈱
機械・プラント (13社)	化学・石油化学プラント、製紙機械、通信回線敷設、光ファイバー、電力プロジェクト、自動車および関連部品、船舶および船用機材、産業車両、建設機械、汎用機、工作機械、産業機械他	(子会社 国内 4社、海外 7社) ㈱兼松ケージーケイ (関連会社 国内 0社、海外 2社)
環境・素材 (8社)	電池原料、肥料原料、接着剤材料、溶剤、機能性食品素材、栄養補助食品、医薬品・医薬中間体、原油、石油製品、液化石油ガス、温室効果ガスの排出権、バイオマスエネルギー他	(子会社 国内 5社、海外 0社) 兼松ケミカル㈱ 兼松ウェルネス㈱ 兼松ペトロ㈱ (関連会社 国内 3社、海外 0社)
その他 (19社)	繊維素材・繊維製品、寝装品・インテリア用品、住宅関連資材、中質繊維板、非鉄金属、保険代理・仲介業、航空・海上貨物代理店業、通関業、不動産管理・賃貸業他	(子会社 国内 8社、海外 2社) 新東亜交易㈱ 兼松ロジスティクス アンド インシュアランス㈱ (関連会社 国内 5社、海外 4社) カネヨウ㈱ フォン・ジャパン・ディベロップメント㈱ P.T.Century Textile Industry 兼松日産農林㈱ ホクシン㈱
海外現地法人 (15社)	海外における多種多様な商品の売買、各種サービスの提供	(子会社 15社) Kanematsu USA Inc. Kanematsu (Hong Kong) Ltd. Kanematsu (China) Co.,Ltd. Kanematsu GmbH

(注) 1. 上記のうち、国内の証券市場に株式を上場している子会社は、兼松エレクトロニクス㈱（東証一部）であります。

2. 兼松繊維㈱は平成23年12月19日付で、フォン・ジャパン・ディベロップメント㈱へ社名変更いたしました。

4 【関係会社の状況】

名称	住所	資本金 (百万円)	主要な事業の内容	議決権の 所有割合 (%)	関係内容
(連結子会社) [電子・IT] 兼松エレクトロニクス ㈱ ※1, 2	東京都中央区	9,031	ITシステム製品・ソフトウェアの開発・販売および保守サービス	58.32 (0.40)	当社販売先 役員の兼任等あり
兼松コミュニケーションズ㈱ ※5	東京都新宿区	425	移動体通信関連・ネットワーク関連機器の販売およびサービス	100.00	当社より融資あり 役員の兼任等あり
兼松グランクス㈱	東京都新宿区	440	モバイルコンテンツ配信およびモバイル関連ソリューション事業	81.08 (81.08)	役員の兼任等あり
兼松エアロスペース㈱	東京都港区	90	航空・防衛・宇宙関連機器の販売	100.00	当社販売先 役員の兼任等あり
KG Aircraft Leasing Co., Ltd.	Dublin, Ireland	US\$ 1千	航空機リース・ファイナンス	100.00	当社より融資あり 役員の兼任等あり
KG Aircraft Rotables Co., Ltd.	Dublin, Ireland	US\$ 1,500千	航空機用循環部品の交換修理およびリース	86.67	当社より融資あり 役員の兼任等あり
Tanashin (Europe) GmbH	Duesseldorf, Germany	EUR 255千	カーオーディオ部品の販売および保守	100.00 (20.00)	当社より融資あり 役員の兼任等あり
Kanekoh Electronics (Shanghai) Co., Ltd.	Shanghai, China	US\$ 3,000千	コンピュータ用バッテリー関連部品の製造	70.00	当社仕入先 役員の兼任等あり
Kanematsu Industrial and Trading (Dalian F. T. Z.) Co., Ltd.	Dalian, China	US\$ 4,315千	精密電子部品材料の加工・電子部品の輸出入および販売	100.00	当社販売先 当社より融資あり 役員の兼任等あり
[食品・食糧] 兼松食品㈱	東京都港区	450	農畜水産物・加工品等の販売および冷蔵庫事業	100.00	当社仕入・販売先 当社より融資あり 役員の兼任等あり
兼松アグリテック㈱	千葉県松戸市	200	飼料・肥料の製造および販売	100.00	当社仕入・販売先 当社より融資あり 役員の兼任等あり
Kai Enterprises, Inc.	Washington, U. S. A.	US\$ 1,000千	乾牧草の販売	100.00 (15.00)	当社仕入先 役員の兼任等あり
[鉄鋼] 兼松トレーディング㈱	東京都中央区	260	一般鋼材・建築用資材の販売	100.00	当社仕入・販売先 当社より融資あり 役員の兼任等あり
協和スチール㈱	兵庫県加西市	80	一般鋼材の切板加工および建設資材の販売	100.00 (100.00)	役員の兼任等あり
Kanematsu Hoplee Co., Ltd.	Hong Kong, China	HK\$ 15,500千	鋼板の販売	55.00 (55.00)	役員の兼任等あり
Steel Service Oilfield Tubular, Inc.	Oklahoma, U. S. A.	US\$ 10千	石油掘削関連鋼材の販売	51.00 (51.00)	役員の兼任等あり

名称	住所	資本金 (百万円)	主要な事業の内容	議決権の 所有割合 (%)	関係内容
[機械・プラント] ㈱兼松ケージーケイ	東京都練馬区	706	工作機械・産業機械 の販売	97.89	役員の兼任等あり
KGK International Corp.	Illinois, U. S. A.	US\$ 6,000千	工作機械の販売	100.00 (83.67)	役員の兼任等あり
Aries Motor Ltd.	Warsaw, Poland	Pol. Zł 1,719千	自動車の販売	93.59	役員の兼任等あり
Aries Power Equipment Ltd.	Warsaw, Poland	Pol. Zł 382千	エンジン・発電機等汎 用機の販売	60.00	当社販売先 役員の兼任等あり
[環境・素材] 兼松ケミカル㈱	東京都中央区	300	石油化学製品・自動車 関連化学品等の販売	100.00	当社仕入・販売先 当社より融資あり 役員の兼任等あり
兼松ウェルネス㈱	東京都中央区	50	健康食品の製造・販売 および医療情報の提供	100.00	当社より融資あり 役員の兼任等あり
兼松ペトロ㈱ ※5	東京都千代田区	1,000	石油製品・液化石油 ガスの販売	100.00	当社仕入・販売先 当社より融資あり 役員の兼任等あり
兼松油槽㈱	東京都港区	450	石油製品・液化石油 ガスの受渡保管業務	100.00	当社業務委託先 当社より融資あり 役員の兼任等あり
[その他] 兼松都市開発㈱ ※4	大阪市中央区	95	不動産業	100.00	当社より融資あり 役員の兼任等あり
麻生観光開発㈱ ※4	東京都港区	30	ゴルフ場の経営	100.00	当社より融資あり 役員の兼任等あり
東吉備観光開発㈱	岡山県和気郡	30	ゴルフ場の経営	100.00	当社より融資あり 役員の兼任等あり
新東亜交易㈱ ※5	東京都千代田区	500	飲料自動販売機事業・ 航空機用エンジン・食 品等の輸出入および販 売	100.00	当社仕入・販売先 役員の兼任等あり
兼松ロジスティクス アンド インシュア ランス㈱	東京都中央区	50	損害保険・生命保険 の代理業、国際貨物 運送取扱業	100.00	当社業務委託先 役員の兼任等あり
[海外現地法人] Kanematsu USA Inc. ※1	New York, U. S. A.	US\$ 100,000千	商品の輸出入および 販売	100.00	当社仕入・販売先 役員の兼任等あり
Kanematsu (Hong Kong) Ltd. ※1	Hong Kong, China	HK\$ 1,936,575千	商品の輸出入および 販売	100.00	当社仕入・販売先 当社より融資あり 役員の兼任等あり
Kanematsu (China) Co., Ltd.	Shanghai, China	US\$ 10,000千	商品の輸出入および 販売	100.00 (100.00)	当社仕入・販売先 当社より融資あり 役員の兼任等あり

名称	住所	資本金 (百万円)	主要な事業の内容	議決権の 所有割合 (%)	関係内容
Kanematsu (Thailand) Ltd.	Bangkok, Thailand	T. Baht 4,000千	商品の輸出入および販売	100.00 (100.00)	役員の兼任等あり
Watana Inter-Trade Co., Ltd. ※3	Bangkok, Thailand	T. Baht 30,000千	商品の輸出入および販売	49.00 (49.00)	当社販売先 役員の兼任等あり
Kanematsu (Singapore) Pte. Ltd.	Singapore, Singapore	US\$ 5,000千	商品の輸出入および販売	100.00 (100.00)	当社仕入・販売先 役員の兼任等あり
Kanematsu Taiwan Corporation	Taipei, Taiwan	NT\$ 50,000千	商品の輸出入および販売	100.00 (100.00)	当社仕入・販売先 役員の兼任等あり
Kanematsu Europe Plc	London, U. K.	Stg. £ 8,178千	商品の輸出入および販売	100.00 (100.00)	当社仕入・販売先 役員の兼任等あり
Kanematsu GmbH	Duesseldorf, Germany	EUR 5,636千	商品の輸出入および販売	100.00	当社仕入・販売先 役員の兼任等あり
Kanematsu Australia Ltd.	Sydney, Australia	A\$ 7,740千	商品の輸出入および販売	100.00	当社仕入・販売先 役員の兼任等あり
Kanematsu New Zealand Ltd.	Auckland, New Zealand	NZ\$ 2,500千	商品の輸出入および販売	100.00	当社仕入先 役員の兼任等あり
その他38社					
(持分法適用子会社) 4社					
(持分法適用関連会社) [電子・IT] 日本オフィス・システム(株) ※2	東京都中央区	1,177	コンピュータ・情報機器等の販売および保守サービス	25.87 (25.87)	当社業務委託先 役員の兼任等あり
カンタツ(株)	栃木県矢板市	90	携帯端末・車載用光学部品の製造	27.78	当社仕入先 役員の兼任等あり
Ogura Industrial Corp.	New Jersey, U. S. A.	US\$ 1,000千	産業用電磁クラッチの販売	20.00 (10.00)	役員の兼任等あり
[食品・食糧] ネオス(株)	東京都江東区	80	自販機用飲料の販売	30.00 (30.00)	—
Dalian Tiantianli Food Co., Ltd.	Dalian, China	RMB 7,500千	総菜・畜肉加工品の製造	40.00	当社仕入先 役員の兼任等あり
Summit Food Industries Co., Ltd.	Bangkok, Thailand	T. Baht 5,000千	米菓の製造および販売	36.00 (12.00)	当社仕入先 役員の兼任等あり
[その他] 兼松日産農林(株) ※2	東京都千代田区	3,325	住宅関連資材の製造および販売	32.17	当社販売先 役員の兼任等あり
ホクシン(株) ※2	大阪府岸和田市	2,343	中質繊維板の製造および販売	35.54 (4.94)	役員の兼任等あり
カネヨウ(株) ※2	大阪市中央区	703	寝装品・インテリア用品等の販売	30.92	役員の兼任等あり

名称	住所	資本金 (百万円)	主要な事業の内容	議決権の 所有割合 (%)	関係内容
フォン・ジャパン・デ ィベロップメント(株) ※6	東京都品川区	90	株式の保有	25.00	当社より融資あり 役員の兼任等あり
P. T. Century Textile Industry	Jakarta, Indonesia	I. Rp 10,000,000千	ポリエステル混紡織 物の製造	22.96	役員の兼任等あり
P. T. Dunia Express Transindo	Jakarta, Indonesia	I. Rp 12,646,500千	総合物流業・倉庫 業・通関業	27.51	役員の兼任等あり
その他13社					

- (注) 1. ※1：特定子会社に該当します。
2. ※2：有価証券報告書を提出しております。
3. ※3：持分は100分の50以下ではありますが、実質的に支配しているため子会社としたものであります。
4. 議決権の所有割合の（ ）内は、間接所有割合で内数であります。
5. ※4：債務超過会社であり、債務超過の額は、平成24年3月末時点で下記のとおりであります。

名称	債務超過額
兼松都市開発(株)	11,677百万円
麻生観光開発(株)	8,425

6. ※5：売上高（連結会社相互間の内部売上高を除く）の連結売上高に占める割合が10%を超えている連結子会社の「主要な損益情報等」は、次のとおりであります。

名称	売上高 (百万円)	経常利益 (百万円)	当期純利益 (百万円)	純資産額 (百万円)	総資産額 (百万円)
兼松ペトロ(株)	144,976	334	△233	995	18,540
兼松コミュニケーションズ(株)	104,193	2,243	1,150	3,219	28,748
新東亜交易(株)	103,836	1,158	676	6,616	33,044

7. 役員の兼任等は、当社の役員および従業員の兼任、出向および転籍であります。
8. ※6：兼松繊維(株)は平成23年12月19日付で、フォン・ジャパン・ディベロップメント(株)へ社名変更いたしました。

5 【従業員の状況】

(1) 連結会社の状況

平成24年3月31日現在

セグメントの名称	従業員数 (人)
電子・IT	2,584 [1,337]
食品・食糧	488 [45]
鉄鋼	433 [8]
機械・プラント	330 [13]
環境・素材	339 [208]
報告セグメント計	4,174 [1,611]
その他	235 [14]
全社 (共通)	361 [22]
合計	4,770 [1,647]

(注) 従業員数は就業人員数（当社グループからグループ外への出向者を除き、グループ外から当社グループへの出向者を含む）であり、臨時従業員数は [] 内に年間の平均人員を外数で記載しております。なお、臨時従業員には、パートタイマー、嘱託の従業員および派遣社員を含んでおります。

(2) 提出会社の状況

平成24年3月31日現在

従業員数 (人)	平均年齢 (歳)	平均勤続年数 (年)	平均年間給与 (円)
679 [31]	41.8	15.5	7,299,079

セグメントの名称	従業員数 (人)
電子・IT	211 [9]
食品・食糧	157 [13]
鉄鋼	33 [2]
機械・プラント	38 [—]
環境・素材	34 [—]
報告セグメント計	473 [24]
その他	7 [—]
全社 (共通)	199 [7]
合計	679 [31]

(注) 1. 従業員数は就業人員数（当社から社外への出向者を除き、社外から当社への出向者を含む）であり、国内出向者37人および海外出向者90人を含め、他社からの出向者11人を除いた従業員数は795人であります。また、臨時従業員数は [] 内に年間の平均人員を外数で記載しております。なお、臨時従業員には、嘱託の従業員および派遣社員を含んでおります。

2. 上記人員のほか、海外事業所における現地従業員が39人おります。

3. 平均年間給与は、賞与および基準外賃金を含んでおります。

(3) 労働組合の状況

特記すべき事項はありません。

第2【事業の状況】

1【業績等の概要】

(1) 業績

当連結会計年度の世界経済は、米国においては個人消費や設備投資が上向くなど緩やかな回復傾向を示しましたが、欧州においては債務問題の影響が各国の経済環境の悪化に拍車をかけるなど、景気は低調に推移いたしました。また、中国やアジア新興国の景気は、欧州経済の不振による輸出の伸び悩み等の影響から勢いはやや鈍化したものの拡大を維持し、世界経済全体では弱いながらも回復を続けました。

一方、わが国経済は、東日本大震災による落ち込みから回復傾向にありますが、下半期以降の急激な円高の進展に伴う輸出の減速に加え、タイでの洪水によるサプライチェーンの混乱などにより足踏み状態が続き、景気は先行き不透明のまま推移いたしました。

このような環境のもと、当社グループは、世界経済の激しい状況変化の中にあっても「事業創造集団」として成長社会に貢献していくことをビジョンとする3ヵ年の中期経営計画“S-Project”（平成22年4月～平成25年3月）を策定しており、収益基盤の強化と経営基盤の強化に取り組んでおります。計画2年目にあたる当連結会計年度の進捗は次のとおりです。

収益基盤の強化においては、引き続き事業創造や事業ポートフォリオの向上を目的として、事業ユニットを見直し、注力分野の継続的な選択を行って参りました。当連結会計年度においては、当社グループが得意としている調理食品・加工食品の開発・提案ビジネスの拡大、飼料原料の安定供給や物流の効率化を目的とした穀物サイロの建設のほか、日系自動車部品メーカーの海外進出支援に注力し、市場拡大が見込まれるインドネシアにおいて合弁会社を設立するなど、事業基盤の拡大を図って参りました。

経営基盤の強化においては、有利子負債の一段の圧縮を進めるべく借入金の返済を実施いたしました。また、当期純利益による利益剰余金の積み上げ等により純資産が増加した結果、自己資本比率は前連結会計年度末比1.3ポイント改善の9.8%、ネット有利子負債資本倍率（ネットDER）は前連結会計年度末の3.2倍から2.3倍と、財務体質は着実に改善いたしました。

当連結会計年度の業績につきましては、主に食品・食糧および環境・素材セグメントにおける取扱量の増加および商品価格の高騰を背景に、売上高は前連結会計年度比694億74百万円増加の1兆63億65百万円、売上総利益は39億95百万円増加の809億円となりました。営業利益は、売上総利益の増加に加え、販売費及び一般管理費増加の抑制に引き続き努めた結果、33億97百万円増加の214億26百万円となりました。営業外収支は、受取配当金の減少や為替差損が増加した一方、利息収支や持分法による投資損益の改善等により、98百万円良化いたしました。その結果、経常利益は34億95百万円増加の177億52百万円となりました。特別損益は、投資有価証券売却損・評価損、関係会社整理損および子会社において厚生年金基金脱退損失を計上したことなどにより42億23百万円の損失となり、税金等調整前当期純利益は4億99百万円増加の135億29百万円となりました。当期純利益は、平成23年度税制改正に伴う繰延税金資産の取り崩しにより税金費用が増加したことなどから、30億65百万円減少の61億10百万円となりました。

セグメントの業績につきましては、次のとおりです。

① 電子・IT

ICT・モバイルソリューション事業は、スマートフォンやタブレット端末等の市場拡大を受け、引き続き好調に推移いたしました。一方で、半導体部品や半導体製造装置の需要の落ち込みを受け、半導体事業は苦戦を強いられました。その結果、電子・ITセグメントの売上高は前連結会計年度比7億10百万円減少の2,531億44百万円、営業利益は4億62百万円減少の90億26百万円となりました。

② 食品・食糧

輸入畜産物の販売が底堅く推移したことに加え、需給環境が比較的安定していた食品事業は調理食品や加工食品等を中心に好調に推移いたしました。食糧事業は、震災等の影響により国内畜産・酪農業が厳しい環境にある中、飼料販売における取引先との関係強化および販路拡大への取組みが奏功し、収益に貢献いたしました。その結果、食品・食糧セグメントの売上高は前連結会計年度比202億52百万円増加の2,921億12百万円、営業利益は23億51百万円増加の51億86百万円となりました。

③ 鉄鋼

欧米向け自動車用特殊鋼および米国・アジア向け特殊鋼・ステンレスの輸出が堅調に推移し、収益を押し上げる要因となりました。その結果、鉄鋼セグメントの売上高は前連結会計年度比2億99百万円増加の991億31百万円、営業利益は2億2百万円増加の36億12百万円となりました。

④ 機械・プラント

自動車関連取引は、第2四半期以降、震災によるサプライチェーンの寸断等の影響から回復し、前年並みの業績を維持いたしました。プラント関連取引は、ODA関連のプロジェクトが増加いたしました。工作機械取引は、国内の工作機械の需要回復に支えられ堅調に推移いたしました。その結果、機械・プラントセグメントの売上高は前連結会計年度比30億95百万円増加の703億95百万円、営業利益は3億85百万円増加の14億47百万円となりました。

⑤ 環境・素材

化学品事業は、車載用電池原料の輸出および医薬品原料の輸入取引がそれぞれ堅調に推移いたしました。エネルギー事業は、電力会社向け重油販売の増加が追い風となり収益に貢献いたしました。その結果、環境・素材セグメントの売上高は前連結会計年度比462億16百万円増加の2,736億82百万円、営業利益は9億95百万円増加の19億72百万円となりました。

⑥ その他

その他の事業セグメントにおいては、売上高は前連結会計年度比3億21百万円増加の178億98百万円となり、営業利益は75百万円減少の1億60百万円となりました。

(2) キャッシュ・フロー

当連結会計年度のキャッシュ・フローの状況は、営業活動によるキャッシュ・フローは158億22百万円の収入、投資活動によるキャッシュ・フローは12億91百万円の収入、財務活動によるキャッシュ・フローは134億11百万円の支出となりました。これらに、現金及び現金同等物に係る換算差額を調整した結果、当連結会計年度末の現金及び現金同等物の残高は705億94百万円となり、前連結会計年度末比31億68百万円の増加となりました。

(営業活動によるキャッシュ・フロー)

当連結会計年度における営業活動によるキャッシュ・フローは、営業利益の積み上げにより、158億22百万円の収入（前連結会計年度は78億27百万円の収入）となりました。

(投資活動によるキャッシュ・フロー)

当連結会計年度における投資活動によるキャッシュ・フローは、投資有価証券の売却による収入や定期預金の払い戻し等により、12億91百万円の収入（前連結会計年度は173億22百万円の収入）となりました。

(財務活動によるキャッシュ・フロー)

当連結会計年度における財務活動によるキャッシュ・フローは、長期借入金の返済等により、134億11百万円の支出（前連結会計年度は206億64百万円の支出）となりました。

2【販売の状況】

(1) 取引形態別販売状況

当連結会計年度における販売実績を取引形態ごとに示すと、次のとおりであります。

取引形態	金額（百万円）	前期比（％）
輸出	100,258	△0.9
輸入	161,567	△0.4
海外	120,242	5.7
国内	624,297	11.5
合計	1,006,365	7.4

(注) 1. 成約高と売上高の差額は僅少なため、成約高の記載を省略しております。

2. 上記の金額には、消費税等は含まれておりません。

(2) セグメント別販売状況

当連結会計年度におけるセグメントごとの販売状況は、「1.業績等の概要」の「(1)業績」および「第5.経理の状況」「セグメント情報等」の「セグメント情報」をご参照ください。

3【対処すべき課題】

近年の内外における経済環境の急激な変化は、当社グループ業績に大きな影響を及ぼしました。足元では、中国をはじめとするアジアおよび新興国での経済成長がみられる一方で、欧州における財政問題の長期化や、中東情勢の緊迫化、さらには円高基調を背景とした輸出産業等への影響など、引き続き予断を許さない状況です。

当社グループといたしましては、世界の激しい状況変化の中でも、持続的成長が可能な収益基盤の強化および経営基盤の強化を推進することが課題と認識し、3ヵ年の中期経営計画“S-Project”（平成22年4月～平成25年3月）を策定し、取り組んでおります。実業に根ざした領域での事業展開を図り、恒常的に新規事業を創出し続ける「事業創造集団」を目指して参ります。

具体的な施策は以下のとおりです。

① 収益基盤の強化

事業の継続的な選択と集中を進めると同時に、ICT・電子、食料、環境、鉄鋼・プラントの4分野の中で、今後成長の期待できる事業に経営資源を重点的に配分するなど、事業ポートフォリオを戦略的に構築し、収益力の強化を図って参ります。

② 経営基盤の強化

引き続きネット有利子負債の削減を進めるとともに、資産ポートフォリオの組み替えなどにより財務内容の改善を図り、計画最終年度には、自己資本比率10%超、ネット有利子負債資本倍率2倍程度を目指します。また、間接部門のスリム化などコスト構造を継続的に見直し、効率経営を推進して参ります。

同時に、内部統制整備やコンプライアンスへの取組みを強化し、連結経営システムをさらに高度化・深化させて参ります。さらに、連結経営を担う人材育成や海外収益基盤の強化を図るべく、必要な人員配置を推進し、グローバルに人材を育成して参ります。

以上の施策を着実に実行することで、可及的早期の復配を目指して参ります。

4【事業等のリスク】

当社グループは、世界各国において、幅広く事業活動を行っているため、各国の政治情勢や需給の変動などによる景気動向の影響を直接・間接的に受けており、商品、為替、金利（資金）、株式などの価格変動・流動性リスク、債権の貸倒れ・回収遅延リスク、投資の回収リスク、カントリーリスク、法令・規制変更のリスクなど様々なリスクが存在しております。これらのリスクは、事業を推進するうえで予測困難な不確実性を内包していることから、当社グループの財政状態や経営成績に影響を及ぼす可能性があります。これらのリスクを完全に排除することは困難ですが、当社グループでは内容に応じて、必要な管理体制および管理手法を整備し、リスクのコントロールを行っております。有価証券報告書に記載した事業の状況、経理の状況等に関する事項のうち、投資者の判断に重要な影響を及ぼす可能性がある主なリスクとリスク管理体制は、以下のとおりであります。

なお、文中における将来に属する事項等については、有価証券報告書提出日現在において、当社グループが判断したものであります。

(1) 事業活動全般に係るリスク

① 取扱商品の需給・価格変動リスク

当社グループの主たる事業である国内外での商品売買取引においては、市況の影響を受ける穀物・石油製品等や、競争による価格低下や技術革新に伴う陳腐化等が頻繁に発生する電子部品・ICT関連商品などの取扱いがあり、これらの商品ポジションが拡大した場合に、商品相場の乱高下や需要の減少等によって、予期しない損失が発生する可能性があります。

② 為替変動リスク

当社グループは、輸出入取引などに付随して、様々な通貨・条件での外国通貨取引を行っており、これらの為替変動リスクを軽減するため、取引条件として取引先へ転嫁するほか、為替予約等のデリバティブ取引を行っております。

また、当社は海外に現地法人や事業会社を有しており、連結財務諸表上それらの会社の残高は決算時の為替レートにて換算されるため、為替レートの変動により為替換算調整勘定を通じて、純資産を増減させる可能性があります。

③ 金利変動リスク

当社グループは、営業活動や財務活動に係る資金の大半を金融機関からの借入金により調達しており、これらの借入金の一部は変動金利となっております。これらの借入金や資金運用については金利変動リスクもあり、金利上昇によって支払利息が増加する可能性があります。

また、当社グループの退職給付債務の見積りにおいては、確定給付型の年金制度を採用している会社があり、退職給付債務計算に利用する割引率が低下することにより、給付債務が増加する可能性があります。

④ 市場性のある有価証券等の価格変動リスク

当社グループは、取引先との関係強化などの目的で株式の保有を行うことがあります。これらには株価変動リスクが存在し、その他有価証券評価差額金を通じて、当社グループの財政状態に影響を及ぼす可能性があります。

また、当社グループの年金資産のポートフォリオには、中長期的な運用目的で株式等が組み入れられており、当該株式等の価格が下落すると運用利回りが悪化するため、予定運用利回りとの乖離が当社グループの財政状態に影響を与える可能性があります。

⑤ 貸倒れ・回収遅延リスク

当社グループは、国内外の取引先と多様な商取引を行う中で売掛金、前渡金、貸付金、保証その他の様々な形態での信用供与を行っており、取引先の財政状態の悪化などにより、回収遅延や債務不履行などが発生する可能性があります。また、商品供給契約、請負契約、業務委託契約等の締結・履行においては、理由の如何を問わず、取引先の債務不履行や契約不履行が発生した場合に、金銭的損失を伴う履行責任を負う可能性があります。

また、これらの損失負担については、会計上、一定の見積りを用いて引当金の設定を行っておりますが、結果として損失が引当金の範囲を超え、追加的に損失が生じる可能性もあります。

⑥ 事業投資等に関するリスク

当社グループでは、既存事業の深掘りおよび事業領域の拡大などを目的として、事業投資を行っております。これら事業投資等の実行にあたっては、投資内容および金額に応じて規定されている所定の手続きを経て実行の可否を決定しております。決定にあたっては、キャッシュ・フローをベースにした事業の採算性と様々なリスク要因の評価・分析を行い、事業撤退の基準についても検討を行ったうえで、投資の可否を判断しております。また、投資実行後も、定期的にその事業性と投資価値の評価・見直しを実施し、損失の極小化に努めております。これら事業投資については、投資先の財政状態や事業の成否によって、投資価値が変動する可能性があります。特に海外事業についてはマーケット変動の幅が大きい傾向があり、現地の法令やパートナーなどとの関係において、当社の方針どおりに事業展開あるいは撤退ができない可能性もあります。

⑦ カントリーリスク

当社グループは、国外における取引や投融資を展開しており、その国の政治・経済情勢に起因する代金回収の遅延や不能が生じる可能性があります。こうしたカントリーリスクの顕在化による損失を極小化するため、定期的に、各国・地域ごとのカントリーリスクの大きさに応じた格付を付与したうえで限度額を設定し、特定の国・地域に対するエクスポージャーの集中を避けるべく運営しております。格付や案件の内容に応じて貿易保険の付保などによる回収リスクの回避策も講じておりますが、実際に特定の国・地域においてこれらのリスクが顕在化した場合には、当該取引の継続が困難となり、将来の経営成績に影響を与える可能性があります。

⑧ 法令変更等に関するリスク

当社グループの国内外における事業活動は、日本および諸外国における広範な法規制の対象となっております。しかしながら、予期し得ない各種法令等の変更、国際政治・情勢等の変化によって一方的に実施される懲罰的関税措置を含む輸出入規制および商品販売・取扱いに係る許認可等の規制変更などにより、当該取引を継続できなくなる可能性ならびに訴訟や当局の命令などから予期せぬ費用が発生する可能性があります。この中には、国際課税における当局や国家間の取り決めおよび税率の変更による税務リスクも含まれており、これら法規制の変更は当社グループの財政状態や経営成績に影響を与える可能性があります。

⑨ 訴訟・係争等に関するリスク

当社グループが国内外で事業活動を行うにあたっては、その営業活動や事業運営上の資産・負債等が、様々な形で、訴訟等の法的手続き上の、あるいはその他の係争の対象となることがあります。これらの訴訟・係争等の発生は予測困難であり、またそのような訴訟や係争が発生した場合において、その解決には相当の時間を要することが多く、結果を予想することには不確実性が伴います。このような訴訟・係争等が発生し、予期せぬ結論となった場合には、当社グループの財政状態や経営成績に影響を与える可能性があります。

⑩ 情報システム・情報セキュリティに関するリスク

当社グループは、情報共有や業務の効率化のため、情報システムを構築・運用しており、情報システム運営上の安全性確保のため、情報セキュリティ管理に関する規定を定め、危機管理対応の徹底に取り組んでおりますが、外部からの予期せぬ不正アクセス、コンピュータウイルス侵入等による企業機密情報・個人情報の漏洩、さらには、自然災害、事故等による情報システム設備の損壊や通信回線のトラブルなどにより情報システムが不稼働となる可能性を完全に排除することはできません。このような場合は、システムに依存している業務の効率性の低下を招くほか、被害の規模によっては、将来の当社グループの財政状態や経営成績に重要な影響を及ぼす可能性があります。

⑪ 自然災害等による商品・設備等の劣化リスクおよび事業中断リスク

当社グループは、国内外に事業所、倉庫、工場などの拠点を有しております。また、取引を行うにあたっては、国内のみならず外国間の貨物の移動が発生することから、輸送中の災害・事故等によって保有する資産が毀損・劣化する可能性に加え、地震・火災・洪水・暴動等により事業が中断する可能性があります。

⑫ 法令遵守・不正行為に関するリスク

当社グループは、多岐にわたる商品・サービスを国内外で売買・提供する事業を営んでおり、その商品・サービスに対して我が国を含む世界各国で制定、施行されている輸出入関連法規をはじめとする各種法令および規則に、最大限の注意を払って事業を行っております。しかしながら、複数の当事者を介して行う各種取引オペレーションにあたって、常に完全な手続きを実施することは難しく、複数の予防的措置を講じているにもかかわらず、結果として法令違反や不正行為を見逃し、それらの違反や不正行為が重大なものであった場合には当社グループの財政状態や経営成績に影響を与える可能性があります。

(2) リスク管理について

① 為替・金利・商品ポジション管理

営業取引に付随する為替変動リスク、金利変動リスクおよび取扱商品の価格変動リスクは多くの場合、取引条件として取引先等に転嫁しております。あわせて、為替・金利（資金）・商品やそれらの派生商品について、社内組織単位および会社ごとにリスク量と収益を勘案のうえ、ポジション枠（限度枠）と損失限度額を定め、事前に定めた限度を超えた場合には速やかにポジションを減少する体制を整備しております。また、ヘッジ手段として派生商品を活用することで、これらのポジションの価格変動リスクを軽減させております。

② 取引与信管理

国内外の客先への信用供与を行うにあたっては、定期的に、取引先の財務データやその他の情報に基づき取引先ごとに格付を付与し、格付および与信種類に応じた与信限度額を設定しております。通常の営業取引から生じる取引与信のほか、融資、保証行為など、これらの信用供与の総額が、与信限度額内に収まるよう運営することで、信用リスクをコントロールしております。また、定期的に回収状況や滞留状況をモニタリングし、必要とされる保全策を実施することによって、意図しない信用リスクの拡大を防ぐ体制としております。

また、商品出荷時に取引先に対する与信限度のチェックをシステム化しており、限度超過の未然防止策を講じております。

③ 安全保障貿易管理

安全保障貿易管理関連法令に関しては、その遵守違反を未然に防止するため、「安全保障輸出管理規程」ならびに遵守プログラムを設け、細心の注意を払ってプロセスの管理、運営を行っております。

④ 自然災害・偶発的的事故に対するリスクヘッジ

当社グループが所有する国内外の事業所、倉庫、工場など設備機器ならびに国内外に所有する在庫商品、輸送中の商品に対する自然災害や偶発的的事故による価値の毀損ならびに賠償責任リスクについては、個別の損害保険付保によりリスクヘッジを行っております。また、地震・火災・洪水等、今後発生が想定される災害により事業が中断するリスクについては、安全かつ迅速な対応ができるよう定期的な訓練を実施するとともに、対策本部の設置・運営を含むマニュアルを整備し、対応策を講じております。

⑤ 情報セキュリティ

情報システムにおける情報セキュリティについては、重要な情報の漏洩・流出防止の観点から、情報セキュリティ管理に関する規定を設け、企業情報ならびに個人情報の保護を行うため、PC、ネットワーク、電子メールなどの利用方法について統一的な規範を定めております。また、セキュリティレベルを高めるための体系的な基盤については常時見直しを行い、必要かつ適切なセキュリティレベルを確保するよう維持・運営を行っております。

⑥ コンプライアンス

各種の法規制や規則遵守を包括的にモニタリングするために、危機管理・コンプライアンス委員会を設置し、コンプライアンス維持の状況について、定期的なレビューを行うとともに、突発的に発生する諸問題に対応しております。また、コンプライアンスハンドブックを整備し、コンプライアンスカードとあわせて社員へ配布し、コンプライアンス意識の周知徹底を図るとともに、報告・相談窓口として、社内ホットラインおよび社外弁護士ラインを設置しております。

⑦ オペレーション管理

営業事務から生じるオペレーショナルリスクを防止するため、業務フロー改革（Business Process Re-engineering=BPR）を実施し、受渡業務以降のすべての起票行為を一括して処理するなど、業務フローにおける誤計上やルール違反、不正などを防止する体制を構築しております。

(3) 中期経営計画について

当社グループは、3カ年の中期経営計画“S-Project”（平成22年4月～平成25年3月）を策定しておりますが、定量目標については、一定の仮定や前提に基づき策定されたものであり、経済や産業の動向が想定されたものと大きく異なる場合や、それらの環境の変化に対して有効な施策を講ずることができなかつた場合など、様々な要因によって、達成できない可能性があります。

5 【経営上の重要な契約等】

特記事項はありません。

6 【研究開発活動】

当連結会計年度における研究開発費の総額は4億45百万円で、電子・ITセグメントにおけるシステムソリューションの開発やストレージ関連の新製品の開発を中心に、様々な研究開発活動を行っております。

7 【財政状態、経営成績及びキャッシュ・フローの状況の分析】

文中の将来に関する事項は、有価証券報告書提出日現在において当社グループが判断したものです。

(1) 重要な会計方針および見積り

当社グループの連結財務諸表は、わが国において一般に公正妥当と認められている会計基準に準拠して作成されております。この連結財務諸表の作成にあたり、経営者は資産・負債、偶発債務ならびに収益・費用の計上において、さまざまな前提条件に基づく見積りを使用しております。これらの項目に関する見積りと判断は、過去の経験やその時の状況において最も合理的と思われる仮定、推測などの要素を勘案し、当社グループの財政状態および経営成績を適正に表示するよう、常にその妥当性の検証を実施しております。

当社グループにおける重要な会計方針および見積りは以下のとおりであります。以下の項目は、多くの不確実な要素が存在する状況において、もっとも適切と考えられる前提条件、情報を通じて実施しておりますが、前提となる客観的な事実や事業環境の変化などにより、見積りと将来の実績が異なる場合があります。

① 債権の評価、貸倒引当金

売上債権、貸付金等の貸倒損失に備えるため、一般債権については、主として貸倒実績率により貸倒引当金を計上しております。貸倒懸念債権などの特定の債権については、個別に将来キャッシュ・フローの割引現在価値、担保、保証および取引信用保険による回収見込額の回収可能性を検討し、回収不能見込額について貸倒引当金を計上しております。

② 有価証券および出資金等の評価

長期的な取引関係の維持、国内外における事業戦略の一環として保有する有価証券は保有目的に基づき適切に分類し、評価を実施しております。時価のあるその他有価証券は、主として決算日前1ヵ月間の市場価格等の平均に基づく時価法によっており、評価差額は全部純資産直入法により処理しております。決算期末日において簿価に対して時価が50%以上下落している場合には減損処理を行っております。

時価のないその他有価証券については、移動平均法による原価法により評価しておりますが、投資先の財務内容が著しく悪化し、回復の見込みがないと判断した場合には減損処理を行っております。なお、減損の判断にあたっては、投資先の財政状態に加えて、投資先の属する業界や所在地国・地域などの要因も考慮しております。

③ たな卸資産の評価

たな卸資産の評価は主として移動平均法による原価法（貸借対照表価額については収益性の低下に基づく簿価切下げの方法）によっております。

販売用不動産の評価方法については個別法による原価法（貸借対照表価額については収益性の低下に基づく簿価切下げの方法）によっており、個別物件ごとに評価額を見積もり、簿価の切下げを行っております。

④ 固定資産の減価償却の方法と固定資産の減損

減価償却の方法は、建物および賃貸用固定資産を除く有形固定資産については主として定率法、建物、賃貸用固定資産および無形固定資産に関しては定額法を採用しており、耐用年数は原則として法人税法の規定によっております。リース資産についてはリース期間を耐用年数とし、残存価額を零とする定額法を採用しております。

なお、収益性の低下した固定資産等について、その計上価額を適切に評価するために、保有目的に基づき、あるいは事業用資産であれば独立したキャッシュ・フローまたは管理会計上の区分により、資産のグルーピングを行い、減損の判定を行っております。評価にあたっては、遊休資産および処分予定の資産については正味売却価額、賃貸用不動産を含む事業用資産については正味売却価額あるいは将来キャッシュ・フローを当社グループの資本コストで割引くことにより算定される使用価値のいずれか高い方で行っており、減損処理を行った場合は、減損後の簿価に対して当初の耐用年数に応じた減価償却を行っております。

⑤ 繰延税金資産

当社グループは、一時差異および税務上の繰越欠損金について、税効果会計に係る会計基準に基づき繰延税金資産・負債を計上しております。

繰延税金資産は、合理的に見積もった将来の課税所得やタックスプランニングに基づき、スケジュールされた将来減算一時差異等の金額から算定されており、その実現性・回収性には問題がないと判断しております。ただし、算定した金額は将来の課税所得の見込額が変動した場合やタックスプランニングの進捗状況によって変化し、当社グループの連結財務諸表に影響を与える可能性があります。

⑥ 退職給付引当金

当社グループは、確定給付型の制度として、主に確定給付企業年金制度および退職一時金制度を設けております。また、一部の子会社では確定拠出年金制度を設けております。退職給付引当金は従業員の退職給付に備えるため、当連結会計年度末における退職給付債務および年金資産の見込額に基づき計上しており、制度変更等に伴う過去勤務債務は、主としてその発生時の従業員の平均残存勤務期間以内の一定の年数による定額法により費用処理しております。

退職給付債務や退職給付費用の見積りにあたっては、割引率、退職率、死亡率、昇給率および制度資産の期待収益率などの年金数理計算の前提条件が含まれており、これらの前提条件が変化した場合には、数理計算上の差異が発生します。数理計算上の差異については、各連結会計年度の発生時における従業員の平均残存勤務期間以内の一定の年数による定額法により按分した額をそれぞれ発生の日から翌連結会計年度から費用処理しております。

なお、一部の子会社においては、退職給付債務の算定にあたり簡便法を採用しております。

(2) 当連結会計年度における経営成績の分析

売上高

主に食品・食糧および環境・素材セグメントにおける取扱量の増加および商品価格の高騰を背景に、前連結会計年度比694億74百万円増収の1兆63億65百万円となりました。

売上総利益

売上高の増加に伴い、前連結会計年度比39億95百万円増益の809億円となりました。

販売費及び一般管理費

継続的なコスト増加抑制に努めた結果、前連結会計年度比5億98百万円増加の594億73百万円となりました。

営業利益

売上総利益の増加に加え、販売費及び一般管理費増加の抑制に引き続き努めた結果、前連結会計年度比33億97百万円増益の214億26百万円となりました。セグメント別にみると、半導体部品・半導体製造装置事業での不振が影響した電子・ITセグメントにおいて減益となりましたが、底堅い国内需要を取り込んだ食品・食糧および環境・素材セグメントの好調等が牽引し、全体では増益となりました。

営業外収支

受取配当金の減少や為替差損が増加した一方、利息収支や持分法による投資損益の改善等により、前連結会計年度比98百万円良化し、36億73百万円の損失となりました。

経常利益

営業利益の増益に加え、営業外収支が良化した結果、前連結会計年度比34億95百万円増益の177億52百万円となりました。

特別損益

投資有価証券売却益などで3億14百万円の特別利益を計上した一方で、投資有価証券売却損・評価損、関係会社整理損および子会社において計上した厚生年金基金脱退損失など、45億37百万円の特別損失を計上したことから、前連結会計年度比29億97百万円悪化し、42億23百万円の損失となりました。

当期純利益

平成23年度税制改正に伴う繰延税金資産の取り崩しにより税金費用が増加したことなどから、税金等調整前当期純利益から税金費用と少数株主利益を差し引いた当期純利益は、前連結会計年度比30億65百万円減益の61億10百万円となりました。

(3) 次連結会計年度における見通し

次連結会計年度の世界経済は、欧州債務問題、中国およびアジア新興国における経済成長の減速など、不透明な状況が継続するものと想定されます。わが国経済も、持続する円高、原油価格の動向、電力不足等を背景とした企業業績の落ち込みなどが懸念され、依然として予断を許さない状況が継続するものと想定されます。

平成25年3月期の業績見通しに関しましては、収益基盤強化のための事業拡大戦略などによる先行費用を織り込んだうえで、連結売上高1兆500億円、営業利益200億円、経常利益160億円、当期純利益80億円と見込んでおります。

業績見通しの主な前提としては、米ドル円レートを80円、金利水準は平成24年3月末の各金利水準と横這い、ないしは若干の上昇を見込んでおります。

なお、ここに記載いたしました業績見通しは、有価証券報告書提出日現在における入手可能な情報および将来の業績に影響を与える不確実な要因に係る仮定を前提として算定しております。したがって、実際の業績につきましては、今後の内外経済状況や為替相場の変動など様々な状況変化により、記載の見通しとは大きく異なる可能性があることにご留意ください。

各セグメント別の見通しは以下のとおりです。

① 電子・IT

半導体装置、電子部品事業では、アジアを中心とする新興国需要が期待されることから、日系顧客の海外展開支援やSCM体制の構築、商品のラインナップの強化等により、取引拡大を図って参ります。二輪・四輪向け車載部品やプリンタ関連事業においては、従来の欧米市場に加え、アジア向けの事業展開を進めており、引き続き販路拡大に注力いたします。

ICTソリューション事業では、サーバー仮想化やBCPなど多様な顧客ニーズに対応したインフラ構築やクラウドサービスの提供など、高付加価値ビジネスに注力することで収益の確保を図って参ります。また、モバイル事業では、引き続きスマートフォンやタブレット端末の市場拡大を捉え収益を確保していくとともに、法人ビジネス展開、アジア・北米を中心とした海外展開に注力いたします。

② 食品・食糧

食品・食糧両事業において、食生活の向上が期待されるアジアを重点地域と位置付け、人員の派遣も含め、販売体制の強化を図って参ります。

食品事業では、これまで注力してきた量販店向け取引や中食・外食産業向け取引で着実に成果が上がっており、引き続き取引先との協業関係を深め、供給販売体制を強化し、取引拡大に注力いたします。平成24年7月1日には、当社の100%子会社である兼松食品株式会社と新東亜交易株式会社の食品事業を統合し、兼松食品の得意とする提案型メーカー機能と、新東亜交易の強みである幅広い顧客基盤を統合することで、ソリューション提案機能を充実させ、取引拡大を目指します。

食糧事業では、飼料原料や非遺伝子組換え大豆等の当社が得意とする分野において、より川上の体制強化を図り、飼料・穀物の安定供給および国内外の販路拡大に注力いたします。

③ 鉄鋼

鉄鋼事業では、引き続き成長分野であるエネルギーおよび環境関連ビジネス向けに、高強度、耐腐食性を有する高付加価値商品を中心とした商品の拡販を目指します。自動車用途向けを中心とする特殊鋼ビジネスにおいては、主要市場である欧米に加え、アジアでの更なる拡販に注力いたします。

④ 機械・プラント

工作機械・産業機械事業は、引き続き堅調に推移する見通しで、国内だけでなくアジアへの拡販にも注力いたします。プラント事業においては、引続きODA関連のプロジェクトの積極的な受注活動を推進して参ります。

⑤ 環境・素材

化学品事業においては、リチウムイオン電池の原料取引をはじめとした環境関連分野、および医薬品原料の輸入取引などライフサイエンス分野の更なる強化を図って参ります。

エネルギー事業においては、国内の重油販売を中心とした石油製品取引での収益力の強化を目指すとともに、排出権取引等にも積極的に取り組んで参ります。

⑥ その他

その他事業では、引き続き事業の選択と集中を推し進めながら、各事業におけるコスト削減、在庫管理の徹底を行うことで、更なる収益改善を図ります。

(4) 資本の財源および資金の流動性についての分析

① 当連結会計年度における財政状態の分析

キャッシュ・フロー

当連結会計年度における営業活動によるキャッシュ・フローは、営業利益の積み上げにより、158億22百万円の収入となりました。投資活動によるキャッシュ・フローは、投資有価証券の売却による収入や定期預金の払い戻し等により、12億91百万円の収入となりました。財務活動によるキャッシュ・フローは、長期借入金の返済等により、134億11百万円の支出となりました。これらに、現金及び現金同等物に係る換算差額を調整した結果、当連結会計年度末の現金及び現金同等物の残高は705億94百万円となり、前連結会計年度末比31億68百万円の増加となりました。

資金調達

当社グループでは、3カ年の中期経営計画“S-Project”（平成22年4月～平成25年3月）の中で掲げている「効率性・健全性を一段と高め、足場固め・経営基盤の強化を図る」べく、有利子負債の一層の削減を図り、低コストで安定的な資金調達を基本方針として取り組んでおります。

当社グループの資金調達については、メインバンク、地銀、生損保等の金融機関との良好な関係を背景とした間接金融を中心としております。また、事業展開に伴う必要資金へ機動的に対応するため、ならびに金融情勢の悪化、主要金融市場における金融システムの混乱が発生した場合に対応するために、十分な規模の現金及び預金を保有するとともに、資金需要や金融情勢に応じて、機動的に安全性の高い短期金融商品で運用をしております。

連結ベースでの資金管理については、原則として国内関係会社の資金調達を当社に集中したうえで、資金需要に応じて配分を行うキャッシュマネジメントシステムを導入しており、当連結会計年度末では、連結有利子負債に占める当社の有利子負債の割合は85%となっております。

このような資金調達活動の結果、当連結会計年度末における連結有利子負債残高は1,608億48百万円と、前連結会計年度末と比べて127億79百万円減少いたしました。また、現金及び預金の残高は、前連結会計年度末に比べ18億21百万円増加し708億35百万円となったことにより、当連結会計年度末における連結ネット有利子負債残高は900億12百万円と、前連結会計年度末に比べ146億円減少いたしました。

また、当連結会計年度末の有利子負債残高に占める長期借入金（1年以内に返済予定の長期借入金を含む）の比率は76%（当社では87%）と、資金調達の安定性は高いと考えております。

純資産

純資産につきましては、為替相場の変動等の影響により為替換算調整勘定が悪化したものの、当期純利益による利益剰余金等の積み上げにより、前連結会計年度末比64億16百万円増加の559億92百万円となりました。

② 次連結会計年度以降における財政状態の見通し

次連結会計年度における営業キャッシュ・フローは当連結会計年度並みを見込み、この営業キャッシュ・フローから投資活動および財務活動によるキャッシュ・フローを賄って参ります。また、当連結会計年度末において900億12百万円へ減少したネット有利子負債は、引き続き借入金の返済を行うことにより、次連結会計年度末においては840億円程度までの減少を見込んでおり、ネット有利子負債資本倍率は2倍程度まで改善する見通しです。自己資本に関しましては、80億円の当期純利益を達成することにより、次連結会計年度末には470億円程度となる見通しであります。

第3【設備の状況】

1【設備投資等の概要】

当連結会計年度における重要な設備投資はありません。

2【主要な設備の状況】

当社グループ（当社および連結子会社）における主要な設備は、以下のとおりであります。

(1) 提出会社

平成24年3月31日現在

事業所名 (所在地)	セグメント の名称	設備の内容	帳簿価額（百万円）					従業員数 (人)	摘要
			建物及び 構築物	機械、運搬 具及び工具 器具備品	土地 (面積千㎡)	その他	合計		
東京本社 (東京都港区)	全社	その他設備	327	50	— (—)	50	428	491 [20]	(注) 1
築地オフィス (東京都中央区)	電子・ I T	その他設備	11	12	— (—)	—	24	113 [3]	(注) 2

(2) 国内子会社

平成24年3月31日現在

会社名	事業所名 (所在地)	セグメント の名称	設備の内容	帳簿価額（百万円）					従業員数 (人)	摘要
				建物及び 構築物	機械、運搬 具及び工具 器具備品	土地 (面積千㎡)	その他	合計		
兼松コミュニケ ーションズ(株)	神田店 (東京都 千代田区) 他114店舗	電子・ I T	移動体通信 端末等販売 設備	1,042	96	192 (1)	—	1,330	448 [948]	(注) 3
兼松アグリテッ ク(株)	久喜工場 (埼玉県 久喜市) 他1ヵ所	食品・ 食糧	飼肥料製造 設備	265	323	149 (24)	8	745	9 [—]	(注) 4
(株)兼松ケージ ーケイ	東京本社 (東京都 練馬区)	機械・ プラン ト	その他設備	593	26	234 (0)	—	855	94 [1]	
兼松ペトロ(株)	佐原給油所 (茨城県 稲敷市) 他27ヵ所	環境・ 素材	給油所設備	260	22	869 (10)	26	1,179	54 [207]	(注) 5
兼松油槽(株)	小倉油槽所 (北九州市 小倉北区) 他3ヵ所	環境・ 素材	オイル・L P Gタンク	269	373	3,183 (95)	—	3,827	24 [3]	
兼松都市開発(株)	トップモー ル稲沢 (愛知県 稲沢市)	その他	賃貸用設備	909	—	187 (31)	—	1,096	— [—]	(注) 6

(3) 在外子会社

平成24年3月31日現在

会社名	事業所名 (所在地)	セグメントの名称	設備の内容	帳簿価額 (百万円)					従業員数 (人)	摘要
				建物及び 構築物	機械、運搬 具及び工具 器具備品	土地 (面積千㎡)	その他	合計		
Kanematsu USA Inc.	ニューヨーク 本店 (New York, U. S. A.)	全社	その他設備	31	16	— (—)	0	49	17 [1]	(注) 7

- (注) 1. 建物の一部を賃借しており、年間賃借料は550百万円であります。
2. 建物の一部を賃借しており、年間賃借料は122百万円であります。
3. 建物の一部を賃借しており、年間賃借料は1,209百万円であります。
4. 子会社である㈱ケーターおよび平成飼料㈱に賃貸中であります。
5. 土地の一部を賃借しており、賃借している土地面積は27千㎡、年間賃借料は143百万円であります。
6. ㈱ケーヨー他に賃貸中であり、建物及び構築物909百万円は、連結貸借対照表上、賃貸用固定資産に計上しております。
7. 建物の一部を賃借しており、年間賃借料は37百万円であります。
8. 従業員数の [] は、臨時従業員数を外書しております。
9. 帳簿価額の「その他」は、リース資産および建設仮勘定を含んでおります。

3 【設備の新設、除却等の計画】

特記事項はありません。

第4【提出会社の状況】

1【株式等の状況】

(1)【株式の総数等】

①【株式の総数】

種類	発行可能株式総数（株）
普通株式	1,016,653,604
計	1,016,653,604

②【発行済株式】

種類	事業年度末現在発行数（株） （平成24年3月31日）	提出日現在発行数（株） （平成24年6月22日）	上場金融商品取引所名 又は登録認可金融商品 取引業協会名	内容
普通株式	422,501,010	422,501,010	東京証券取引所 市場第一部	単元株式数 1,000株
計	422,501,010	422,501,010	—	—

(2)【新株予約権等の状況】

該当事項はありません。

(3)【行使価額修正条項付新株予約権付社債券等の行使状況等】

該当事項はありません。

(4)【ライツプランの内容】

該当事項はありません。

(5)【発行済株式総数、資本金等の推移】

年月日	発行済株式総 数増減数 （千株）	発行済株式総 数残高 （千株）	資本金増減額 （百万円）	資本金残高 （百万円）	資本準備金増 減額 （百万円）	資本準備金残 高（百万円）
平成17年4月1日～ 平成18年3月31日 （注）	3,211	422,501	279	27,781	279	26,887

（注）新株予約権の行使

①発行株式数：3,211千株

②発行価格：174円

③資本組入額：279百万円

(6) 【所有者別状況】

平成24年3月31日現在

区分	株式の状況（1単元の株式数1,000株）								単元未満株式の状況 (株)
	政府及び地方公共団体	金融機関	金融商品取引業者	その他の法人	外国法人等		個人その他	計	
					個人以外	個人			
株主数（人）	—	43	56	415	126	14	27,114	27,768	—
所有株式数（単元）	—	121,326	9,092	39,536	53,915	59	195,707	419,635	2,866,010
所有株式数の割合（%）	—	28.91	2.17	9.42	12.85	0.01	46.64	100.00	—

- (注) 1. 自己株式926,450株は、「個人その他」に926単元および「単元未満株式の状況」に450株を含めて記載しております。
2. 「その他の法人」および「単元未満株式の状況」の欄には、証券保管振替機構名義の株式が、それぞれ13単元および300株含まれております。

(7) 【大株主の状況】

平成24年3月31日現在

氏名又は名称	住所	所有株式数 (千株)	発行済株式総数 に対する所有株式 数の割合(%)
㈱三菱東京UFJ銀行	東京都千代田区丸の内二丁目7番1号	13,298	3.14
農林中央金庫	東京都千代田区有楽町一丁目13番2号	12,460	2.94
三井住友海上火災保険㈱	東京都中央区新川二丁目27番2号	11,613	2.74
東京海上日動火災保険㈱	東京都千代田区丸の内一丁目2番1号	11,612	2.74
日本スタートラスト信託銀行㈱ (信託口)	東京都港区浜松町二丁目11番3号	10,941	2.58
日本トラスティ・サービス信託銀行㈱ (信託口)	東京都中央区晴海一丁目8番11号	9,173	2.17
大王製紙㈱	愛媛県四国中央市三島紙屋町2番60号	4,510	1.06
兼松日産農林㈱	東京都千代田区麴町三丁目2番地	4,239	1.00
㈱みずほコーポレート銀行	東京都千代田区丸の内一丁目3番3号	3,500	0.82
日本トラスティ・サービス信託銀行㈱ (信託口1)	東京都中央区晴海一丁目8番11号	3,455	0.81
計	—	84,801	20.07

- (注) 1. 日本スタートラスト信託銀行㈱（信託口）および日本トラスティ・サービス信託銀行㈱（信託口、信託口1）所有株式は、信託業務に係る株式であります。
2. 兼松日産農林㈱が所有している株式については、会社法第308条第1項および会社法施行規則第67条の規定により議決権を有していません。

(8) 【議決権の状況】

① 【発行済株式】

平成24年3月31日現在

区分	株式数 (株)	議決権の数 (個)	内容
無議決権株式	—	—	—
議決権制限株式 (自己株式等)	—	—	—
議決権制限株式 (その他)	—	—	—
完全議決権株式 (自己株式等)	(自己保有株式) 普通株式 926,000	—	単元株式数1,000株
	(相互保有株式) 普通株式 7,497,000	—	同上
完全議決権株式 (その他)	普通株式 411,212,000	411,212	同上
単元未満株式	普通株式 2,866,010	—	1単元 (1,000株) 未満の株式
発行済株式総数	422,501,010	—	—
総株主の議決権	—	411,212	—

(注) 「完全議決権株式 (その他)」欄の普通株式には、証券保管振替機構名義の株式が13,000株 (議決権13個) 含まれております。

② 【自己株式等】

平成24年3月31日現在

所有者の氏名 又は名称	所有者の住所	自己名義所有 株式数 (株)	他人名義所有 株式数 (株)	所有株式数の 合計 (株)	発行済株式総数 に対する所有株 式数の割合 (%)
(自己保有株式) 兼松(株)	神戸市中央区伊藤町 119番地	926,000	—	926,000	0.21
(相互保有株式) 兼松日産農林(株)	東京都千代田区麴町 三丁目2番地	4,239,000	—	4,239,000	1.00
カネヨウ(株)	大阪府中央区久太郎町 四丁目1番3号	2,578,000	—	2,578,000	0.61
ホクシン(株)	大阪府岸和田市木材町 17番地2	680,000	—	680,000	0.16
計	—————	8,423,000	—	8,423,000	1.99

(9) 【ストックオプション制度の内容】

該当事項はありません。

2【自己株式の取得等の状況】

【株式の種類等】 会社法第155条第7号に該当する普通株式の取得

(1) 【株主総会決議による取得の状況】

該当事項はありません。

(2) 【取締役会決議による取得の状況】

該当事項はありません。

(3) 【株主総会決議又は取締役会決議に基づかないものの内容】

	株式数 (株)	価額の総額 (円)
当事業年度における取得自己株式	78,212	6,053,484
当期間における取得自己株式数	3,845	394,984

(注) 当期間における取得自己株式には、平成24年6月1日からこの有価証券報告書提出日までの単元未満株式の買取りによる株式は含まれておりません。

(4) 【取得自己株式の処理状況及び保有状況】

区分	当事業年度		当期間	
	株式数 (株)	処分価額の総額 (円)	株式数 (株)	処分価額の総額 (円)
引き受ける者の募集を行った取得自己株式	—	—	—	—
消却の処分を行った取得自己株式	—	—	—	—
合併、株式交換、会社分割に係る移転を行った取得自己株式	—	—	—	—
その他 (単元未満株式の売渡請求による売渡し)	5,981	803,438	475	62,555
保有自己株式数	926,450	—	929,820	—

(注) 1. 当期間における処理自己株式には、平成24年6月1日からこの有価証券報告書提出日までの単元未満株式の受渡による株式は含まれておりません。

2. 当期間における保有自己株式数には、平成24年6月1日からこの有価証券報告書提出日までの単元未満株式の買取りおよび売渡による株式は含まれておりません。

3【配当政策】

当社は、株主に対する利益還元を経営の重要課題と認識しており、内部留保の充実を図りながら、業績に裏付けられた利益配分を行うことを基本と考えております。

当社は、会社法第459条第1項に規定する剰余金の配当に関する事項については、取締役会での決議による旨を定款にて定めております。また、同様に中間配当および期末配当の基準日を、それぞれ毎年9月30日および3月31日とする旨を定款に定めており、取締役会の決議による年2回の配当を原則としております。

当期の配当につきましては、収益は着実に増加しており、個別の利益剰余金については当期末でプラスに転換しておりますが、配当するには十分ではないため、見送ることとさせていただきます。引き続き収益力の強化を図ることにより更なる財務体質の改善・強化に努め、早期の復配を目指して参ります。

4 【株価の推移】

(1) 【最近5年間の事業年度別最高・最低株価】

回次	第114期	第115期	第116期	第117期	第118期
決算年月	平成20年3月	平成21年3月	平成22年3月	平成23年3月	平成24年3月
最高(円)	257	170	110	104	101
最低(円)	121	60	62	56	63

(注) 最高・最低株価は、東京証券取引所市場第一部におけるものであります。

(2) 【最近6月間の月別最高・最低株価】

月別	平成23年10月	11月	12月	平成24年1月	2月	3月
最高(円)	71	73	77	85	92	101
最低(円)	63	65	70	73	81	86

(注) 最高・最低株価は、東京証券取引所市場第一部におけるものであります。

5 【役員 の 状 況】

役名	職名	氏名	生年月日	略歴	任期	所有株式数 (千株)
代表取締役 取締役会長	監査室担当	檜沢 利博	昭和23年9月5日	昭和47年4月 株式会社東京銀行入行 営業第一本部営業第四部長、審査第一部長を経て 平成13年6月 同行執行役員就任 平成15年5月 同行常務執行役員就任 平成15年6月 同行常務取締役就任 平成17年6月 同行常務取締役退任、三菱証券株式会社常勤監査役就任 平成22年4月 同社常勤監査役退任 平成22年6月 当社顧問を経て、代表取締役専務、企画、財務、主計、営業経理、運輸保険担当 平成23年4月 代表取締役会長、監査室、運輸保険担当 平成23年6月 現職就任	(注) 2	52
代表取締役 取締役社長		下嶋 政幸	昭和26年8月6日	昭和49年4月 兼松江商株式会社入社 東京本社IT統括室長、兼松米国会社取締役社長を経て 平成18年6月 取締役、プラント部門担当 平成21年6月 常務取締役、鉄鋼部門、人事、総務、運輸保険担当、大阪支社長 平成22年4月 代表取締役社長（現職）	(注) 2	76
常務取締役	社長補佐、人事 総務担当、大阪 支社長	村尾 哲朗	昭和27年4月3日	昭和51年4月 兼松江商株式会社入社 東京本社人事部長、輸送機部長、プラント部門担当役員補佐を経て 平成21年6月 取締役、プラント部門担当 平成22年4月 取締役、鉄鋼・機械プラント部門、人事総務担当 平成22年6月 取締役、機械・プラント部門、人事総務担当 平成23年6月 常務取締役、機械・プラント部門、人事総務担当 平成24年6月 現職就任	(注) 2	31
取締役	電子・IT部 門、デバイス部 門担当	田村 裕一	昭和31年6月15日	昭和54年4月 兼松江商株式会社入社 兼松台湾会社取締役社長、東京本社関連事業部長を経て 平成21年6月 取締役、IT部門担当 平成22年4月 取締役、電子・IT部門担当 平成24年4月 現職就任	(注) 2	11
取締役	鉄鋼部門、機 械・プラント部 門、環境・素材 部門担当	郡司 高志	昭和33年7月20日	昭和57年4月 兼松江商株式会社入社 リヤド駐在員事務所、兼松イラン会社、東京本社鉄鋼貿易部長兼鉄鋼統括室長を経て 平成22年4月 執行役員、鉄鋼部門副担当 平成22年6月 取締役、鉄鋼部門担当 平成23年6月 取締役、鉄鋼部門、環境・素材部門担当 平成24年6月 現職就任	(注) 2	32

役名	職名	氏名	生年月日	略歴	任期	所有株式数 (千株)
取締役	食品部門、食糧部門担当	戸井田 守弘	昭和31年7月27日	昭和54年4月 兼松江商株式会社入社 東京本社食品第二部長、兼松食品株式会社代表取締役社長を経て 平成21年6月 当社食品部門担当役員補佐 平成21年7月 執行役員、食品部門副担当 平成23年6月 取締役、食品部門、食糧部門担当、大阪支社長 平成24年6月 現職就任	(注)2	18
取締役	企画、システム企画、繊維、不動産事業担当	上総 英男	昭和33年2月23日	昭和57年4月 株式会社東京銀行入行 平成14年12月 株式会社東京三菱銀行市場企画室次長 平成18年1月 株式会社三菱東京UFJ銀行国際企画部次長 平成18年12月 同行欧州本部欧州企画部長 平成20年4月 同行決済事業部長 平成22年6月 当社企画担当役員補佐 平成23年4月 執行役員、企画、システム企画副担当 平成23年6月 取締役、企画、システム企画担当 平成24年4月 取締役、企画、システム企画、不動産事業担当 平成24年6月 現職就任	(注)2	11
取締役	審査法務、運輸保険担当	金子 哲哉	昭和34年3月1日	昭和56年4月 株式会社第一勧業銀行入行 平成12年9月 同行シンガポール支店副支店長 平成16年11月 みずほコーポレート銀行国際管理部付参事役 平成17年4月 同行横浜営業部長 平成20年4月 同行海外営業推進部長 平成22年4月 同行ヒューマンリソースマネジメント部付審議役 平成22年7月 みずほ総合研究所株式会社上席執行役員、教育事業部長 平成23年6月 当社取締役、審査法務、運輸保険担当(現職)	(注)2	10
取締役	電子・IT部門副担当	宮部 佳也	昭和34年1月21日	昭和58年4月 兼松江商株式会社入社 東京本社電子機器部長を経て 平成24年6月 取締役、電子・IT部門副担当(現職)	(注)2	3
取締役	財務、主計、営業経理担当、財務部長、主計部長	作山 信好	昭和35年8月20日	昭和59年4月 兼松江商株式会社入社 東京本社主計部長、主計部長兼財務部長を経て 平成24年6月 取締役、財務、主計、営業経理担当財務部長、主計部長(現職)	(注)2	6

役名	職名	氏名	生年月日	略歴	任期	所有株式数 (千株)
監査役 (常勤)		岡本 司	昭和27年10月10日	昭和53年4月 農林中央金庫入庫 平成10年7月 同庫新潟支店長 平成15年4月 同庫農業部長 平成15年9月 同庫農林部長 平成18年6月 同庫業務監査部長兼主任業務監査役 平成19年7月 同庫退職、全国農業協同組合連合会 監事就任 平成23年7月 同連合会監事退任、株式会社農林中 金総合研究所顧問 平成24年6月 同社顧問退任、当社監査役(常勤) (現職)	(注)3	—
監査役 (常勤)		梨本 文彦	昭和28年4月3日	昭和51年4月 兼松セミコンダクター株式会社 入社 平成2年3月 同社取締役就任 平成7年10月 同社常務取締役就任 平成9年4月 同社専務取締役就任 平成10年4月 同社取締役副社長就任 平成11年4月 同社代表取締役社長就任 平成13年4月 兼松デバイス株式会社専務取締 役就任、セミコンダクターカンパニー プレジデント 平成15年10月 当社執行役員、デバイスカンパニー カンパニープレジデント 平成16年6月 取締役、デバイスカンパニー カ ンパニープレジデント 平成24年4月 取締役、電子・IT部門、デバイス 部門副担当 平成24年6月 監査役(常勤)(現職)	(注)4	26
監査役 (非常勤)		山田 洋之助	昭和34年5月2日	平成元年4月 弁護士登録 長島・大野法律事務所入所 平成元年10月 山田法律事務所入所 平成17年5月 山田・合谷・鈴木法律事務所入所 平成18年6月 当社監査役(現職)	(注)5	1
監査役 (非常勤)		平井 豊	昭和20年11月11日	昭和45年4月 大福機工株式会社入社 平成13年6月 同社取締役就任 平成15年4月 同社常務取締役就任 平成16年4月 同社代表取締役専務就任 平成18年4月 同社代表取締役副社長就任 平成23年6月 当社監査役(現職)	(注)5	—
計						277

- (注) 1. 監査役岡本司氏、山田洋之助氏および平井豊氏は、社外監査役であります。
2. 取締役の任期は平成24年6月22日開催の定時株主総会の終結の時から1年間であります。
3. 監査役岡本司氏の任期は、平成24年6月22日開催の定時株主総会の終結の時から4年間あります。
4. 監査役梨本文彦氏の任期は、平成24年6月22日開催の定時株主総会の終結の時から3年間あります。
5. 監査役山田洋之助氏および平井豊氏の任期は、平成23年6月23日開催の定時株主総会の終結の時から4年間あります。

6 【コーポレート・ガバナンスの状況等】

(1) 【コーポレート・ガバナンスの状況】

(1) コーポレート・ガバナンスに関する基本的な考え方

当社は、経営の透明性を高め、より公正性・効率性・健全性を追求すべく、コーポレート・ガバナンスの強化に努めております。株主、顧客・取引先、従業員などのすべてのステークホルダーに評価され、企業価値を高めることを目的としてコーポレート・ガバナンスの充実を図っております。

(2) 企業統治の体制

① 企業統治の体制の概要

当社では、原則1ヵ月に1回の定例取締役会と、必要に応じて臨時取締役会を随時開催しています。取締役会では、法令または定款に定める事項のほか、基本的な営業方針、全社的な長期計画、短期計画の樹立決定、業績の検討などを行っております。さらに、取締役の業務分担ならびに他社の代表取締役兼務などを決議しております。また、意思決定の迅速化と機動的経営の実現のため、取締役全員で構成される経営会議を原則毎週開催し、取締役会決定の基本方針に基づき全社の全般的業務の執行に関する基本方針を定め、業務遂行の指揮、指導にあっております。さらに、経営会議に付議される重要案件を事前に審議するため、案件審議会を毎週開催しているほか、平成20年7月には執行役員制度を導入いたしました。

取締役の任期は、経営環境の変化に適切に対応するため1年としております。

また、当社は監査役会設置会社となっており、監査役・監査役会が独立の機関として、取締役の職務の執行を監査する体制としております。社外監査役3名を含む4名の監査役は、取締役および従業員から適宜業務執行についての報告を受けるとともに、取締役会に加え、経営会議、案件審議会、危機管理・コンプライアンス委員会、内部統制委員会、その他重要会議または委員会に出席し、取締役の職務執行を監査する体制としております。

当社のコーポレート・ガバナンス体制の模式図（平成24年6月22日現在）は、次のとおりです。

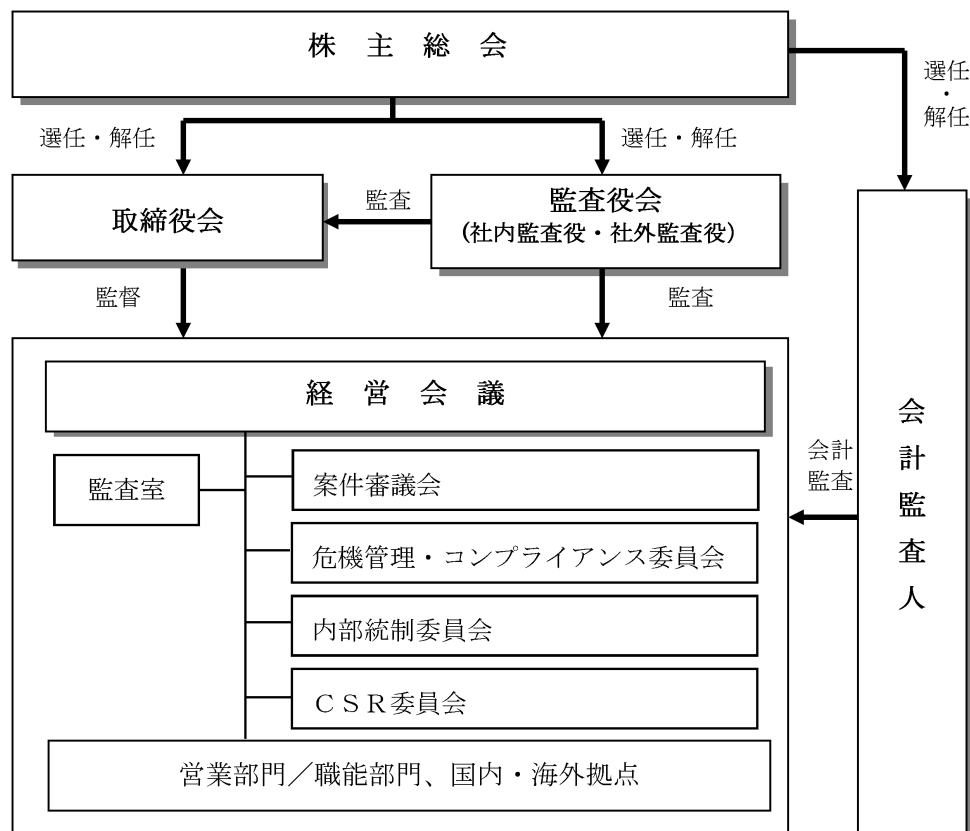

② 企業統治の体制を採用する理由

当社では、会社法第2条第16号に規定する社外監査役による監査を実施しております。監査役4名のうち3名が社外監査役であり、その知見・経験に基づいた客観的視点に立った提言・助言を通じ、外部からの経営監視・監督機能を十分に果たすことが可能な体制が整っていることから、現在の体制を採用しております。また、重要事項については必要に応じ、案件審議会や経営会議で十分協議したうえで取締役会に諮っており、十分かつ活発な討議・審議を行う体制が構築されております。

今後、一層のコーポレート・ガバナンス強化のため、法制度や当社の実状および会社規模を踏まえた望ましい体制を検討して参ります。

③ 内部統制システムおよびリスク管理体制の整備の状況

当社グループに内在するリスクを総合的に評価し、業務の有効性・効率性・事業活動に係る法令等の遵守・資産の保全を追求するとともに財務報告の信頼性を確保するため、以下のとおり、内部統制システムを構築しております。

- ・情報管理につきましては、会計帳簿および貸借対照表ならびに会社の基本的権利義務に関する契約書および財産に関する証書、その他これに準ずる文書の保管、保存および廃棄に関する基準を定めております。また、会社の重要な資産としての情報保全管理、個人情報保護などコンプライアンスとしての情報保全管理を目的として、情報セキュリティ管理に関する規定を定め、その強化を図っております。
- ・業務上発生しうるリスクに対しては、職務権限規定に基づきそれぞれの担当部署が、社内規定や施行細則、業務のしおりを策定、研修などを通じて周知徹底を図っております。また、必要に応じ社内横断的な委員会を設置し、リスクのコントロールを行っております。
ビジネスリスクに関する判断・決定については、職務権限規定に基づいた体制を構築しており、主要な投融資の実行・継続・撤退等については案件審議会で、各種リスクの見地から総合的な検討を行っております。自然災害などの重大事態発生時のリスクについては、事業継続のための計画および対策マニュアルを策定し、適切な管理体制を構築しております。
- ・当社グループの内部統制システムの構築をより有効的かつ効率的に進めるため、内部統制委員会を設置しております。財務報告に係る内部統制については、金融商品取引法に定める内部統制報告制度に従って、内部統制の整備・運用・評価・改善を行っております。なお、評価については、独立した評価部門である監査室が担当し、全社的な内部統制の状況および重要な事業拠点における業務プロセスの評価を実施しております。
- ・コンプライアンスについては、企業の法令遵守の重要性に鑑み、危機管理・コンプライアンス委員会を設置し、社内コンプライアンス体制の強化を図っております。具体的事例による対応策を盛り込んだコンプライアンスハンドブックを整備し、社内イントラネット上でも閲覧可能とし、取締役から全従業員まで周知徹底しております。またホットラインを設置し、危機管理・コンプライアンス委員会または社外弁護士に直接報告・相談できる体制を整えております。さらに法令遵守のみならず、良識ある行動倫理を徹底すべく、教育研修の充実を図っております。
- ・企業の社会的責任（CSR）を重視する当社の経営姿勢を一層明確にすべく、社内横断的なCSR委員会を設置しており、人事総務部内に設置されたCSR推進室を専担部署として取組みを強化しております。社会貢献、コンプライアンス、環境保全などCSRを巡る様々な課題に対して、必要に応じて全社的な活動方針を立案し、CSR推進に関するPDCAサイクルの強化を図っております。
- ・反社会的勢力排除については、当社ではコンプライアンス上の遵守事項のひとつに「反社会的勢力には毅然とした対応で臨むと共に、利益供与は一切行わない」ことを掲げております。また、反社会的勢力排除に向けて、警視庁管内特殊暴力防止対策協議会に所属し情報を共有することにより平素から連携を密にし、さらに反社会的勢力より不当な要求を受けた場合に備えて、人事総務部を全社的対応・情報集約部署と位置付け、警察や弁護士等の外部機関と連携して対応する体制を整備しております。

(3) 内部監査および監査役監査の状況

① 内部監査の状況

内部監査については、監査室（平成24年6月22日現在7名）が、当社およびグループ会社を対象とした内部監査を実施し、会計記録の適正性を期するとともに、業務の有効性および効率性の向上を支援するため、改善および統制活動を評価、監視しております。

監査室は、監査役と定期的な会合をもち、監査計画の説明、実施状況の報告など緊密な連携を保ち、内部監査の実効性の確保を図っております。また、会計監査人とも内部統制評価などを通じて、相互に情報交換を行っております。

② 監査役監査の状況

監査役監査については、監査役会で承認された監査方針および計画に基づき、各監査役がコンプライアンスの対応、リスク管理体制を含む取締役の業務執行の監査を実施するとともに、会計監査人の監査結果の相当性についても監査を実施しております。監査役は、取締役および従業員から適宜業務執行についての報告を受けるとともに、取締役会に加え、経営会議、案件審議会、危機管理・コンプライアンス委員会、内部統制委員会、その他重要会議または委員会に出席し、取締役の職務執行を監査する体制としております。

社外監査役3名を含む監査役4名による適正な監査を可能にするための具体的な体制は以下のとおりです。

a. 取締役および使用人が監査役に報告をするための体制その他の監査役への報告に関する体制

- ・ 取締役および使用人は、監査役に対して、取締役が法令に違反する事実、会社に著しい損害を及ぼすおそれのある事実を発見したときには、これを速やかに報告するものとする。
- ・ 危機管理・コンプライアンス委員会を担当する取締役は、監査役に対して、コンプライアンスに関する業務の状況について1ヵ月に1度以上、重要事項については都度、報告する。
- ・ 社内規則の制定や改廃その他社内体制の整備について、これを担当する取締役は、監査役に対して、速やかに報告する。
- ・ 取締役および使用人は、監査役から業務執行に関する報告を求められた場合には、速やかに報告する。
- ・ 監査役は、監査役監査を実効的に行うため、取締役会のほか、経営会議、案件審議会、危機管理・コンプライアンス委員会、内部統制委員会、その他重要な会議または委員会に出席する。また、出席しない場合には、監査役は付議事項について説明を受け、稟議書、報告書等の資料および議事録等を閲覧することができる。

b. その他監査役の監査が実効的に行われることを確保するための体制

- ・ 監査役は、内部監査部門の実施する内部監査に関する年次計画について事前に説明を受け、必要があると認めるときは、意見を述べるができる。また、内部監査の実施状況について適宜報告を受け、必要があると認めるときは、追加監査の実施、業務改善策の策定等に関する意見を述べるができる。
- ・ 監査役は、会計監査人の取締役からの独立性を確保し、会計監査人の監査計画について、事前に報告を受けられるものとする。また、会計監査人の報酬および、会計監査人に依頼する非監査項目については、監査役の事前承認を要するものとする。
- ・ 監査役および監査役会は、代表取締役と定期的に会合をもち、代表取締役の経営方針を確かめるとともに、会社に対処すべき課題、会社を取り巻くリスクのほか、監査役監査の環境整備の状況、監査上の重要課題等について意見交換し、代表取締役との相互認識と信頼関係を深めるよう努めるものとする。

なお、常勤監査役岡本司氏は、金融機関における長年の経験があり、財務および会計に関する相当程度の知見を有しており、また常勤監査役梨本文彦氏は、国内子会社における代表者として、長年の企業経営の経験があり、財務および会計に関する相当程度の知見を有しております。

(4) 社外取締役および社外監査役

当社は社外取締役を選任しておりません。当社は、経営の意思決定機能と、取締役および執行役員による業務執行を管理監督する機能をもつ取締役会に対し、監査役4名中の3名を社外監査役とすることで経営への監視・監督機能を強化しております。コーポレート・ガバナンスにおいては、外部からの客観的、中立の経営監視・監督機能が重要と考えており、社外監査役3名による監査が実施されることにより、外部からの経営監視・監督機能が十分に機能する体制が整っているため、現状の体制としております。

① 社外監査役の独立性に関する考え方

- ・社外監査役岡本司氏は、金融機関における長年の経験・知識と、財務および会計に関する知見に基づき、当社の監査を行っていただくため、平成24年6月22日付にて当社監査役に就任いたしました。同氏と当社間に特別な利害関係はなく、当社から独立した立場で取締役会の内外において的確な助言・提言を行うことにより、適正に社外監査役としての職責を果たし、独立性を保てるものと考えております。
- ・社外監査役山田洋之助氏は、弁護士としての豊富な経験・知見と高い見識に基づき、当社の監査を行っていただいております。同氏と当社間に特別な利害関係はありません。同氏は弁護士として当社関係会社からの法律顧問および訴訟委任を受託しており、顧問料および訴訟委任については一般的な弁護士報酬をベースに報酬額を決定しております。平成18年6月に当社監査役に就任以降、当社から独立した立場で取締役会の内外において的確な助言・提言を行うことにより、適正に社外監査役としての職責を果たしていることなどから、独立性を保っていると判断しております。なお、同氏は経営陣からの独立性を有しており、一般株主と利益相反が生じるおそれがないことから、平成23年5月9日開催の取締役会において東京証券取引所の定める独立役員とすることを決議し、同取引所に届け出ております。
- ・社外監査役平井豊氏は、企業経営における豊富な経験と高い見識に基づき、当社の監査を行っていただいております。同氏と当社間に特別な利害関係はなく、平成23年6月に当社監査役に就任以降、当社から独立した立場で取締役会の内外において的確な助言・提言を行うことにより、適正に社外監査役としての職責を果たしていることなどから、独立性を保っているものと判断しております。なお、同氏は経営陣からの独立性を有しており、一般株主と利益相反が生じるおそれがないことから、平成23年5月9日開催の取締役会において東京証券取引所の定める独立役員とすることを決議し、同取引所に届け出ております。

② 責任限定契約の内容の概要

当社は、会社法第427条第1項の規定に基づいて、社外監査役である岡本司氏、山田洋之助氏、平井豊氏との間で、同法第423条第1項の損害賠償責任を同法第425条第1項に定める額を限度とする契約を締結しております。

③ 社外取締役または社外監査役を選任するための独立性に関する基準または方針の内容

当社では、社外取締役または社外監査役を選任するための独立性に関する基準または方針として明確に定めたものではありませんが、豊富な経験・知見と高い見識に基づき、当社から独立した立場で取締役会の内外において的確な助言・提言を行っていただける方を選任しております。

(5) 企業グループとしての取組み

当社グループでは、年に2回およびその他随時、グループ企業のトップマネジメントが集まるグループ会社社長会を開催し、当社グループ全体の経営に関する情報を共有することで、コーポレート・ガバナンスの相互理解と共通認識の徹底を図っております。

(6) 適時開示に関する考え方

株主をはじめとするすべてのステークホルダーや、機関投資家、アナリスト、マスコミなどに対し、経営に関する重要な情報を迅速かつ的確に情報開示することによって、適正かつ透明性の高い経営を推進しております。金融商品取引所への適時開示のほか、ホームページ上での株主、投資家向けの情報開示および年2回の定期的な機関投資家・アナリスト向け会社説明会などのIR活動も積極的に推進しております。

(7) 会計監査の状況

会計監査人は、監査役に対し監査計画の報告を行い、定期的に会計監査の実施状況や会社の業績、財政状態に影響を与える事項、課題についての意見交換を実施することで、情報の共有化を図っております。

当社は、会計監査人にあらた監査法人を選任しており、会計監査業務を執行したあらた監査法人の公認会計士の氏名、監査業務に係る補助者の構成は以下のとおりであります。

・業務を執行した公認会計士の氏名

指定社員 業務執行社員 小澤 元秀

指定社員 業務執行社員 目黒 高三

指定社員 業務執行役員 好田 健祐

・会計監査業務に係る補助者の構成

公認会計士 6名 会計士補等 10名 その他 4名

(8) 取締役および監査役の責任免除

当社は、会社法第426条第1項の規定により、取締役会の決議によって同第423条第1項の取締役および監査役（取締役および監査役であった者を含む）の損害賠償責任を法令の定める限度額の範囲内で免除することができる旨を定款に定めております。

これは、取締役および監査役が職務を執行するにあたり、その能力を十分に発揮して、期待される役割を果たしうる環境を整備することを目的とするものであります。

(9) 取締役の選任の決議要件

当社は、取締役の選任決議について議決権を行使することができる株主の議決権の3分の1以上を有する株主が出席し、その議決権の過半数をもって行う旨を定款に定めております。

(10) 剰余金の配当等の決定機関

当社は、剰余金の配当等会社法第459条第1項各号に定める事項について、法令に別段の定めがある場合を除き、株主総会の決議によらず取締役会の決議により定める旨を定款に定めております。これは、剰余金の配当等を取締役会の権限とすることにより、株主への機動的な利益還元を行うことを目的とするものであります。

(11) 株主総会の特別決議要件

当社は、会社法第309条第2項に定める株主総会の決議について、議決権を行使することができる株主の議決権の3分の1以上を有する株主が出席し、その議決権の3分の2以上をもって行う旨を定款に定めております。これは株主総会における特別決議の定足数を緩和することにより、株主総会の円滑な運営を行うことを目的とするものであります。

(12) 役員報酬等

① 役員区分ごとの報酬等の総額、報酬等の種類別の総額および対象となる役員の員数

役員区分	報酬等の総額 (百万円)	報酬等の種類別の総額（百万円）				対象となる 役員の員数 (人)
		基本報酬	ストック オプション	賞与	退職慰労金	
取締役 (社外取締役を除く)	172	143	—	—	29	13
監査役 (社外監査役を除く)	10	8	—	—	2	1
社外役員	20	16	—	—	3	4

(注) 1. 株主総会決議による取締役の報酬額は月額25百万円以内であります。

(平成15年6月27日 第109回定時株主総会決議)

株主総会決議による監査役の報酬額は月額7百万円以内であります。

(平成6年6月29日 第100回定時株主総会決議)

2. 上記には平成23年6月23日開催の第117回定時株主総会終結の時をもって退任した取締役3名および社外監査役1名を含んでおります。

② 役員の報酬等の額またはその算定方法の決定に関する方針の内容および決定方法

役員の報酬等の総額は、株主総会において決議し、各個人への配分については、取締役は取締役会、監査役は監査役会にて決定することとしております。

(13) 株式の保有状況

① 投資株式のうち保有目的が純投資目的以外の目的であるものの銘柄数および貸借対照表計上額の合計額

127銘柄 9,451百万円

② 保有目的が純投資目的以外の目的である投資株式の保有区分、銘柄、株式数、貸借対照表計上額および保有目的

前事業年度
特定投資株式

銘柄	株式数 (株)	貸借対照表計上額 (百万円)	保有目的
東京海上ホールディングス㈱	575,420	1,376	取引関係の維持・拡大のため
㈱日清製粉グループ本社	752,100	730	取引関係の維持・拡大のため
丸大食品㈱	2,743,000	711	取引関係の維持・拡大のため
LG Innotek Co., Ltd.	47,251	416	取引関係の維持・拡大のため
大王製紙㈱	652,000	378	取引関係の維持・拡大のため
新日本製鐵㈱	1,000,000	271	取引関係の維持・拡大のため
MS&ADインシュアランスグループ ホールディングス㈱	127,436	246	取引関係の維持・拡大のため
シンフォニアテクノロジー㈱	858,000	210	取引関係の維持・拡大のため
昭和産業㈱	583,900	140	取引関係の維持・拡大のため
グローリー㈱	66,600	119	取引関係の維持・拡大のため
サッポロホールディングス㈱	317,000	106	取引関係の維持・拡大のため
㈱三菱UFJフィナンシャル・グループ	250,350	102	取引関係の維持・拡大のため
中央三井トラスト・ホールディングス㈱	325,000	101	取引関係の維持・拡大のため
丸一鋼管㈱	48,952	93	取引関係の維持・拡大のため
㈱みずほフィナンシャルグループ	584,160	88	取引関係の維持・拡大のため
㈱エフ・シー・シー	43,560	83	取引関係の維持・拡大のため
日鉄鉱業㈱	150,000	59	取引関係の維持・拡大のため
合同製鐵㈱	300,000	51	取引関係の維持・拡大のため
中部飼料㈱	56,481	35	取引関係の維持・拡大のため
フジ日本精糖㈱	100,000	32	取引関係の維持・拡大のため
アルプス電気㈱	30,000	26	取引関係の維持・拡大のため
日和産業㈱	150,000	25	取引関係の維持・拡大のため
協同飼料㈱	241,000	24	取引関係の維持・拡大のため
小野薬品工業㈱	5,000	20	取引関係の維持・拡大のため
コナミ㈱	11,182	17	取引関係の維持・拡大のため
日本テクノ・ラボ㈱	258	13	取引関係の維持・拡大のため
江崎グリコ㈱	11,211	10	取引関係の維持・拡大のため
㈱アルプス物流	11,000	10	取引関係の維持・拡大のため
ヤクルト㈱	3,061	6	取引関係の維持・拡大のため
㈱ユニカフェ	13,000	5	取引関係の維持・拡大のため

当事業年度
特定投資株式

銘柄	株式数 (株)	貸借対照表計上額 (百万円)	保有目的
東京海上ホールディングス(株)	575,420	1,294	取引関係の維持・拡大のため
丸大食品(株)	2,743,000	901	取引関係の維持・拡大のため
(株)日清製粉グループ本社	752,100	743	取引関係の維持・拡大のため
LG Innotek Co., Ltd.	47,251	348	取引関係の維持・拡大のため
大王製紙(株)	652,000	338	取引関係の維持・拡大のため
新日本製鐵(株)	1,000,000	230	取引関係の維持・拡大のため
MS&ADインシュアランスグループ ホールディングス(株)	127,436	220	取引関係の維持・拡大のため
シンフォニアテクノロジー(株)	858,000	155	取引関係の維持・拡大のため
昭和産業(株)	583,900	154	取引関係の維持・拡大のため
グローリー(株)	66,600	115	取引関係の維持・拡大のため
サッポロホールディングス(株)	317,000	96	取引関係の維持・拡大のため
丸一鋼管(株)	48,952	91	取引関係の維持・拡大のため
三井住友トラスト・ホールディングス(株)	325,000	90	取引関係の維持・拡大のため
(株)みずほフィナンシャルグループ	584,160	80	取引関係の維持・拡大のため
(株)エフ・シー・シー	43,560	80	取引関係の維持・拡大のため
合同製鐵(株)	300,000	64	取引関係の維持・拡大のため
日鉄鉱業(株)	150,000	58	取引関係の維持・拡大のため
(株)三菱UFJフィナンシャル・グループ	100,350	42	取引関係の維持・拡大のため
フジ日本精糖(株)	100,000	33	取引関係の維持・拡大のため
中部飼料(株)	56,481	30	取引関係の維持・拡大のため
コナミ(株)	12,545	28	取引関係の維持・拡大のため
日和産業(株)	150,000	27	取引関係の維持・拡大のため
協同飼料(株)	241,000	24	取引関係の維持・拡大のため
小野薬品工業(株)	5,000	23	取引関係の維持・拡大のため
アルプス電気(株)	30,000	21	取引関係の維持・拡大のため
江崎グリコ(株)	14,032	13	取引関係の維持・拡大のため
(株)アルプス物流	11,000	9	取引関係の維持・拡大のため
(株)ユニカフェ	13,000	5	取引関係の維持・拡大のため
スタンレー電気(株)	3,029	4	取引関係の維持・拡大のため
日本商業開発(株)	10	0	取引関係の維持・拡大のため

(2) 【監査報酬の内容等】

① 【監査公認会計士等に対する報酬の内容】

区分	前連結会計年度		当連結会計年度	
	監査証明業務に基づく報酬（百万円）	非監査業務に基づく報酬（百万円）	監査証明業務に基づく報酬（百万円）	非監査業務に基づく報酬（百万円）
提出会社	142	12	138	30
連結子会社	171	—	165	—
計	314	12	304	30

② 【その他重要な報酬の内容】

（前連結会計年度）

当社の連結子会社であるKanematsu USA Inc.、Kanematsu Industrial and Trading (Dalian F.T.Z) Co.,Ltd.およびKanematsu (Guangdong) Trading Co.,Ltd.は、当社の監査を行っているあらた監査法人と同一のネットワークに属しているPricewaterhouseCoopers LLP等に対して、監査証明業務に基づく報酬として56百万円、非監査証明業務に基づく報酬として7百万円を支払っております。

（当連結会計年度）

当社の連結子会社であるKanematsu USA Inc.、Kanematsu Industrial and Trading (Dalian F.T.Z) Co.,Ltd.、Kanematsu (Guangdong) Trading Co.,Ltd.およびKanematsu Devices Korea Corp.は、当社の監査を行っているあらた監査法人と同一のネットワークに属しているPricewaterhouseCoopers LLP等に対して、監査証明業務に基づく報酬として55百万円、非監査証明業務に基づく報酬として7百万円を支払っております。

③ 【監査公認会計士等の提出会社に対する非監査業務の内容】

（前連結会計年度）

当社が監査公認会計士等に対して報酬を支払っている非監査業務の内容は、国際財務報告基準に関連した会計アドバイザー・サービスに係るものおよび海外拠点の税務申告等に伴う合意された手続業務に係るものであります。

（当連結会計年度）

当社が監査公認会計士等に対して報酬を支払っている非監査業務の内容は、国際財務報告基準に関連した会計アドバイザー・サービスに係るものおよび海外拠点の税務申告等に伴う合意された手続業務に係るものであります。

④ 【監査報酬の決定方針】

当社の監査公認会計士等に対する監査報酬は、監査公認会計士等の提示する報酬額、監査計画の内容および監査時間の見積り等について、当社の規模、業態などを踏まえた検討を行い、監査役会の同意を取得のうえ、決定しております。

第5【経理の状況】

1. 連結財務諸表及び財務諸表の作成方法について

- (1) 当社の連結財務諸表は、「連結財務諸表の用語、様式及び作成方法に関する規則」（昭和51年大蔵省令第28号）に基づいて作成しております。
- (2) 当社の財務諸表は、「財務諸表等の用語、様式及び作成方法に関する規則」（昭和38年大蔵省令第59号）に基づいて作成しております。

2. 監査証明について

当社は、金融商品取引法第193条の2第1項の規定に基づき、連結会計年度（平成23年4月1日から平成24年3月31日まで）の連結財務諸表および事業年度（平成23年4月1日から平成24年3月31日まで）の財務諸表について、あらた監査法人による監査を受けております。

3. 連結財務諸表の適正性を確保するための特段の取組みについて

当社は、連結財務諸表等の適正性を確保するための特段の取組みを行っております。具体的には、会計基準等の内容を適切に把握し、また会計基準等の変更等についての確に対応できる体制を整備するため、公益財団法人財務会計基準機構および日本貿易会経理委員会へ加入し、適宜会計基準および開示に係る情報の入手や情報交換、意見発信等を行っております。また、同機構および当社監査人等が行う、会計基準および開示に関する研修へ参加しております。

1 【連結財務諸表等】
 (1) 【連結財務諸表】
 ① 【連結貸借対照表】

(単位：百万円)

	前連結会計年度 (平成23年3月31日)	当連結会計年度 (平成24年3月31日)
資産の部		
流動資産		
現金及び預金	※3 69,014	※3 70,835
受取手形及び売掛金	※3 146,546	※3, ※8 163,782
リース投資資産	606	666
たな卸資産	※1 57,089	※1 57,113
短期貸付金	1,740	974
繰延税金資産	3,581	3,322
その他	21,058	22,180
貸倒引当金	△355	△294
流動資産合計	299,283	318,581
固定資産		
有形固定資産		
貸貸用固定資産（純額）	※3 2,563	※3 1,989
建物及び構築物（純額）	※3 5,149	※3 4,987
機械、運搬具及び工具器具備品（純額）	4,781	4,537
土地	※3 14,291	※3 14,192
リース資産（純額）	1,092	1,310
建設仮勘定	5	10
有形固定資産合計	※2 27,884	※2 27,028
無形固定資産	1,859	1,905
投資その他の資産		
投資有価証券	※3, ※4 31,977	※3, ※4 29,867
長期貸付金	12,679	5,790
固定化営業債権	14,006	1,886
繰延税金資産	13,325	10,842
その他	9,894	7,585
貸倒引当金	△22,236	△3,734
投資その他の資産合計	59,648	52,238
固定資産合計	89,392	81,172
資産合計	388,676	399,753

(単位：百万円)

	前連結会計年度 (平成23年3月31日)	当連結会計年度 (平成24年3月31日)
負債の部		
流動負債		
支払手形及び買掛金	96,137	※8 108,956
輸入荷為替手形	27,119	29,670
短期借入金	※3 100,488	※3 78,444
リース債務	572	726
未払法人税等	1,562	1,863
繰延税金負債	1	1
資産除去債務	6	35
その他	26,231	27,138
流動負債合計	252,120	246,837
固定負債		
長期借入金	※3 73,138	※3 82,403
リース債務	1,248	1,394
繰延税金負債	364	160
退職給付引当金	2,516	2,736
訴訟損失引当金	—	910
役員退職慰労引当金	617	537
資産除去債務	847	821
その他	※3 8,245	※3 7,958
固定負債合計	86,978	96,922
負債合計	339,099	343,760
純資産の部		
株主資本		
資本金	27,781	27,781
資本剰余金	27,606	27,597
利益剰余金	8,914	15,003
自己株式	△569	△550
株主資本合計	63,732	69,830
その他の包括利益累計額		
その他有価証券評価差額金	△166	137
繰延ヘッジ損益	△143	492
土地再評価差額金	※5 58	※5 66
為替換算調整勘定	△30,379	△31,519
その他の包括利益累計額合計	△30,631	△30,822
少数株主持分	16,475	16,984
純資産合計	49,576	55,992
負債純資産合計	388,676	399,753

②【連結損益計算書及び連結包括利益計算書】
【連結損益計算書】

(単位：百万円)

	前連結会計年度 (自 平成22年4月1日 至 平成23年3月31日)	当連結会計年度 (自 平成23年4月1日 至 平成24年3月31日)
売上高	936,891	1,006,365
売上原価	※1 859,986	※1 925,464
売上総利益	76,905	80,900
販売費及び一般管理費		
従業員給料及び賞与	23,104	23,352
退職給付費用	1,573	1,765
業務委託費	7,659	7,494
貸倒引当金繰入額	88	112
その他	26,449	26,748
販売費及び一般管理費合計	※2 58,875	※2 59,473
営業利益	18,029	21,426
営業外収益		
受取利息	574	472
受取配当金	1,188	780
持分法による投資利益	—	266
その他	1,331	951
営業外収益合計	3,093	2,470
営業外費用		
支払利息	4,346	4,093
持分法による投資損失	374	—
為替差損	415	562
その他	1,728	1,488
営業外費用合計	6,864	6,144
経常利益	14,257	17,752
特別利益		
有形固定資産売却益	※3 52	※3 38
投資有価証券売却益	495	264
関係会社整理益	4	10
負ののれん発生益	103	—
貸倒引当金戻入額	487	—
特別利益合計	1,143	314
特別損失		
固定資産処分損	※4 92	※4 100
減損損失	※6 252	※6 440
投資有価証券売却損	464	545
投資有価証券評価損	560	660
関係会社整理損	—	※5 1,185
訴訟損失引当金繰入額	—	※8 910
資産除去債務会計基準の適用に伴う影響額	436	—
厚生年金基金脱退損失	—	693
災害による損失	※7 563	—
特別損失合計	2,370	4,537
税金等調整前当期純利益	13,030	13,529

(単位：百万円)

	前連結会計年度 (自 平成22年4月1日 至 平成23年3月31日)	当連結会計年度 (自 平成23年4月1日 至 平成24年3月31日)
法人税、住民税及び事業税	3,244	3,907
法人税等調整額	△800	2,115
法人税等合計	2,443	6,023
少数株主損益調整前当期純利益	10,587	7,506
少数株主利益	1,412	1,395
当期純利益	9,175	6,110

【連結包括利益計算書】

(単位：百万円)

	前連結会計年度 (自 平成22年4月1日 至 平成23年3月31日)	当連結会計年度 (自 平成23年4月1日 至 平成24年3月31日)
少数株主損益調整前当期純利益	10,587	7,506
その他の包括利益		
その他有価証券評価差額金	△272	303
繰延ヘッジ損益	△390	597
為替換算調整勘定	△4,703	△1,221
持分法適用会社に対する持分相当額	△79	△12
その他の包括利益合計	△5,445	※1 △332
包括利益	5,141	7,173
(内訳)		
親会社株主に係る包括利益	4,152	5,918
少数株主に係る包括利益	989	1,254

③【連結株主資本等変動計算書】

(単位：百万円)

	前連結会計年度 (自 平成22年 4月 1日 至 平成23年 3月 31日)		当連結会計年度 (自 平成23年 4月 1日 至 平成24年 3月 31日)	
株主資本				
資本金				
当期首残高		27,781		27,781
当期変動額				
当期変動額合計		—		—
当期末残高		27,781		27,781
資本剰余金				
当期首残高		27,644		27,606
当期変動額				
自己株式の処分		△38		△8
当期変動額合計		△38		△8
当期末残高		27,606		27,597
利益剰余金				
当期首残高		△261		8,914
当期変動額				
当期純利益		9,175		6,110
持分法の適用範囲の変動		—		△21
当期変動額合計		9,175		6,089
当期末残高		8,914		15,003
自己株式				
当期首残高		△639		△569
当期変動額				
自己株式の取得		△11		△6
自己株式の処分		81		24
持分法適用会社に対する持分変動に伴う自己株式の増減		△0		—
当期変動額合計		70		18
当期末残高		△569		△550
株主資本合計				
当期首残高		54,524		63,732
当期変動額				
当期純利益		9,175		6,110
自己株式の取得		△11		△6
自己株式の処分		43		15
持分法適用会社に対する持分変動に伴う自己株式の増減		△0		—
持分法の適用範囲の変動		—		△21
当期変動額合計		9,207		6,098
当期末残高		63,732		69,830
その他の包括利益累計額				
その他有価証券評価差額金				
当期首残高		57		△166
当期変動額				
株主資本以外の項目の当期変動額（純額）		△224		304
当期変動額合計		△224		304
当期末残高		△166		137

(単位：百万円)

	前連結会計年度 (自 平成22年4月1日 至 平成23年3月31日)	当連結会計年度 (自 平成23年4月1日 至 平成24年3月31日)
繰延ヘッジ損益		
当期首残高	262	△143
当期変動額		
株主資本以外の項目の当期変動額（純額）	△405	636
当期変動額合計	△405	636
当期末残高	△143	492
土地再評価差額金		
当期首残高	58	58
当期変動額		
株主資本以外の項目の当期変動額（純額）	—	8
当期変動額合計	—	8
当期末残高	58	66
為替換算調整勘定		
当期首残高	△25,986	△30,379
当期変動額		
株主資本以外の項目の当期変動額（純額）	△4,393	△1,140
当期変動額合計	△4,393	△1,140
当期末残高	△30,379	△31,519
その他の包括利益累計額合計		
当期首残高	△25,608	△30,631
当期変動額		
株主資本以外の項目の当期変動額（純額）	△5,022	△191
当期変動額合計	△5,022	△191
当期末残高	△30,631	△30,822
少数株主持分		
当期首残高	16,887	16,475
当期変動額		
株主資本以外の項目の当期変動額（純額）	△412	508
当期変動額合計	△412	508
当期末残高	16,475	16,984
純資産合計		
当期首残高	45,804	49,576
当期変動額		
当期純利益	9,175	6,110
自己株式の取得	△11	△6
自己株式の処分	43	15
持分法適用会社に対する持分変動に伴う自己株式の増減	△0	—
持分法の適用範囲の変動	—	△21
株主資本以外の項目の当期変動額（純額）	△5,435	317
当期変動額合計	3,772	6,415
当期末残高	49,576	55,992

④【連結キャッシュ・フロー計算書】

(単位：百万円)

	前連結会計年度 (自 平成22年4月1日 至 平成23年3月31日)		当連結会計年度 (自 平成23年4月1日 至 平成24年3月31日)	
	営業活動によるキャッシュ・フロー			
税金等調整前当期純利益		13,030		13,529
減価償却費		2,555		2,561
貸倒引当金の増減額 (△は減少)		60		△247
退職給付引当金の増減額 (△は減少)		△119		233
受取利息及び受取配当金		△1,762		△1,253
支払利息		4,346		4,093
持分法による投資損益 (△は益)		374		△266
固定資産処分損益 (△は益)		40		62
減損損失		252		440
投資有価証券売却損益 (△は益)		△30		281
投資有価証券評価損益 (△は益)		560		660
貸倒引当金戻入額		△487		—
関係会社整理損		—		1,185
訴訟損失引当金繰入額		—		910
資産除去債務会計基準の適用に伴う影響額		436		—
厚生年金基金脱退損失		—		693
災害による損失		563		—
売上債権の増減額 (△は増加)		△21,167		△16,251
たな卸資産の増減額 (△は増加)		△3,103		△646
仕入債務の増減額 (△は減少)		13,950		19,843
その他		3,424		△1,699
小計		12,924		24,132
利息及び配当金の受取額		1,698		1,141
利息の支払額		△4,390		△4,105
法人税等の支払額		△2,339		△3,818
リース解約金の支払額		—		△833
厚生年金基金脱退拠出金の支払額		—		△693
災害損失の支払額		△64		—
営業活動によるキャッシュ・フロー		7,827		15,822
投資活動によるキャッシュ・フロー				
定期預金の増減額 (△は増加)		17,652		1,340
有形固定資産の取得による支出		△1,210		△2,175
有形固定資産の売却による収入		419		658
無形固定資産の取得による支出		△670		△579
投資有価証券の取得による支出		△450		△121
投資有価証券の売却による収入		1,274		1,331
子会社株式の取得による支出		△217		△0
貸付けによる支出		△2,786		△1,979
貸付金の回収による収入		3,496		2,605
その他		△184		212
投資活動によるキャッシュ・フロー		17,322		1,291

(単位：百万円)

	前連結会計年度 (自 平成22年4月1日 至 平成23年3月31日)	当連結会計年度 (自 平成23年4月1日 至 平成24年3月31日)
財務活動によるキャッシュ・フロー		
短期借入金の純増減額 (△は減少)	△9,192	788
長期借入れによる収入	48,531	49,968
長期借入金の返済による支出	△58,680	△63,296
少数株主からの払込みによる収入	—	38
その他	△1,323	△909
財務活動によるキャッシュ・フロー	△20,664	△13,411
現金及び現金同等物に係る換算差額	△1,677	△533
現金及び現金同等物の増減額 (△は減少)	2,808	3,168
現金及び現金同等物の期首残高	64,479	67,426
連結の範囲の変更に伴う現金及び現金同等物の増減額 (△は減少)	137	—
現金及び現金同等物の期末残高	※1 67,426	※1 70,594

【連結財務諸表作成のための基本となる重要な事項】

	当連結会計年度 (自 平成23年4月1日 至 平成24年3月31日)														
1. 連結の範囲に関する事項	<p>(1) 連結子会社数 78社 主要な連結子会社名は「第1. 企業の概況 4. 関係会社の状況」に記載しているため省略いたしました。 なお、当連結会計年度において、新規設立により新たに3社を連結の範囲に含め、清算、合併により4社を連結の範囲から除外いたしました。</p> <p>(2) 非連結子会社 子会社のうち、5社は連結の範囲に含めておりません。</p> <p>(3) 非連結子会社について連結の範囲から除いた理由 非連結子会社5社は、その総資産、売上高、当期純損益および利益剰余金（持分に見合う額）等からみて、いずれも小規模会社であり、かつ、全体としても連結財務諸表に重要な影響を及ぼしていないためであります。</p>														
2. 持分法の適用に関する事項	<p>(1) 持分法適用の非連結子会社数 4社 非連結子会社5社のうち4社に対する投資について持分法を適用しております。</p> <p>(2) 持分法適用の関連会社数 25社 関連会社30社のうち25社に対する投資について持分法を適用しており、そのうち主要な会社は以下のとおりであります。 (会社名) 日本オフィス・システム 兼松日産農林 ホクシン カネヨウ フォン・ジャパン・ディベロップメント Century Textile Industry なお、当連結会計年度において、新規取得により新たに1社を持分法適用の範囲に含め、売却、影響力の低下により4社を持分法適用の範囲から除外いたしました。</p> <p>(3) 持分法非適用会社について持分法を適用しない理由 持分法を適用していない非連結子会社1社および関連会社5社は、それぞれ連結純損益および利益剰余金（持分に見合う額）等に及ぼす影響が軽微であり、かつ、全体としても重要性がないためであります。</p>														
3. 連結子会社の事業年度等に関する事項	<p>連結子会社のうち、決算日が連結決算日と異なる子会社は次のとおりであります。</p> <table style="width: 100%; border-collapse: collapse;"> <thead> <tr> <th style="text-align: center; border-bottom: 1px solid black;">連結子会社名</th> <th style="text-align: center; border-bottom: 1px solid black;">決算日</th> </tr> </thead> <tbody> <tr> <td>Kanematsu USA</td> <td style="text-align: center;">12月末日</td> </tr> <tr> <td>Kanematsu GmbH</td> <td style="text-align: center;">12月末日</td> </tr> <tr> <td>Kanematsu Australia</td> <td style="text-align: center;">12月末日</td> </tr> <tr> <td>Kanematsu Europe</td> <td style="text-align: center;">12月末日</td> </tr> <tr> <td>KG Aircraft Leasing</td> <td style="text-align: center;">12月末日</td> </tr> <tr> <td>その他 29社</td> <td></td> </tr> </tbody> </table> <p>連結財務諸表の作成にあたっては、34社のいずれも連結決算日との差異が3ヵ月を超えないので、当該子会社の決算財務諸表を使用しておりますが、連結決算日との間に生じた重要な取引については、連結上必要な調整を行っております。</p>	連結子会社名	決算日	Kanematsu USA	12月末日	Kanematsu GmbH	12月末日	Kanematsu Australia	12月末日	Kanematsu Europe	12月末日	KG Aircraft Leasing	12月末日	その他 29社	
連結子会社名	決算日														
Kanematsu USA	12月末日														
Kanematsu GmbH	12月末日														
Kanematsu Australia	12月末日														
Kanematsu Europe	12月末日														
KG Aircraft Leasing	12月末日														
その他 29社															

	<p style="text-align: center;">当連結会計年度 (自 平成23年4月1日 至 平成24年3月31日)</p>
<p>4. 会計処理基準に関する事項</p>	<p>(イ)重要な資産の評価基準及び評価方法</p> <p>(1) 有価証券 満期保有目的の債券 …償却原価法によっております。 その他有価証券 時価のあるもの …主として決算日前1ヵ月の市場価格等の平均に基づく時価法（評価差額は全部純資産直入法により処理し、売却原価は移動平均法により算定）によっております。 時価のないもの …移動平均法による原価法によっております。</p> <p>(2) デリバティブ 時価法によっております。</p> <p>(3) たな卸資産 主として移動平均法による原価法（貸借対照表価額については収益性の低下に基づく簿価切下げの方法）によっております。</p> <p>(ロ)重要な減価償却資産の減価償却の方法</p> <p>(1) 有形固定資産（リース資産を除く） 主として定率法を採用しております。ただし、建物（附属設備を除く）および賃貸用固定資産については定額法によっております。 なお、主な耐用年数は以下のとおりであります。 建物及び構築物 3～50年 機械、運搬具及び工具器具備品 2～25年</p> <p>(2) リース資産 リース期間を耐用年数とし、残存価額を零とする定額法を採用しております。 なお、所有権移転外ファイナンス・リース取引のうち、リース取引開始日が平成20年3月31日以前のリース取引については、通常の賃貸借取引に係る方法に準じた会計処理によっております。</p> <p>(ハ)重要な引当金の計上基準</p> <p>(1) 貸倒引当金 債権の貸倒れによる損失に備えるため、一般債権については、主として貸倒実績率により、貸倒懸念債権等の特定の債権については、個別に回収可能性を検討し、回収不能見込額を計上しております。</p> <p>(2) 退職給付引当金 従業員の退職給付に備えるため、当連結会計年度末における退職給付債務および年金資産の見込額に基づき計上しております。 当社の過去勤務債務は、その発生時の従業員の平均残存勤務期間以内の一定の年数（5年）による定額法により費用処理しております。なお、一部の連結子会社の過去勤務債務については、発生年度に全額費用処理しております。 数理計算上の差異は、各連結会計年度の発生時における従業員の平均残存勤務期間以内の一定の年数（5～10年）による定額法により按分した額をそれぞれ発生の翌連結会計年度から費用処理しております。</p> <p>(3) 訴訟損失引当金 訴訟に対する損失に備えるため、損失見込額を計上しております。</p> <p>(4) 役員退職慰労引当金 役員の退職慰労金の支出に備えるため、内規等に基づいて合理的に見積もることのできる当連結会計年度末要支給額を計上しております。</p>

	<p style="text-align: center;">当連結会計年度 (自 平成23年4月1日 至 平成24年3月31日)</p>
	<p>(二)重要な外貨建の資産又は負債の本邦通貨への換算の基準 外貨建金銭債権債務は、決算日の直物為替相場により円貨に換算し、換算差額は損益として処理しております。 なお、在外子会社等の資産および負債、収益および費用は、決算日の直物為替相場により円貨に換算し、換算差額は純資産の部における為替換算調整勘定および少数株主持分に含めて計上しております。</p> <p>(ホ)重要なヘッジ会計の方法 (1)ヘッジ会計の方法 原則として繰延ヘッジ処理によっております。ただし、金利スワップ取引のうち、適用要件を満たすものについては特例処理によっております。また、一部の連結子会社において、為替予約取引のうち、適用要件を満たすものについては振当処理によっております。</p> <p>(2)ヘッジ手段とヘッジ対象 (ヘッジ手段) 商品関連 …商品先物取引 商品先渡取引 為替関連 …為替予約取引 通貨スワップ取引 通貨オプション取引 金利関連 …金利スワップ取引 金利オプション取引 (ヘッジ対象) 商品関連 …商品売買に係る予定取引 為替関連 …外貨建金銭債権債務 外貨建予定取引 金利関連 …借入金</p> <p>(3)ヘッジ方針 当社および一部の連結子会社は、内部規程に基づき、営業活動および財務活動における商品の価格変動リスク、為替変動リスクおよび金利変動リスク等の市場リスクをヘッジしております。</p> <p>(4)ヘッジ有効性評価の方法 ヘッジ手段とヘッジ対象のそれぞれの相場変動またはキャッシュ・フロー変動の累計を比較し、相関関係を検証する方法によっております。</p> <p>(5)その他 取引部門とは独立した管理部門により管理を行っております。また、規程による所定の報告を定期的に行っております。</p> <p>(ハ)のれんおよび負ののれんの償却に関する事項 のれんについては、発生年度より実質的判断による年数の見積りが可能なものはその見積年数で、その他については5年間で定額法により償却しております。 なお、平成22年4月1日より前に実施された企業結合等により生じた負ののれんについては、発生年度より実質的判断による年数の見積りが可能なものはその見積年数で、その他については5年間で定額法により償却しております。</p>

	<p style="text-align: center;">当連結会計年度 (自 平成23年4月1日 至 平成24年3月31日)</p>
	<p>(ト)連結キャッシュ・フロー計算書における資金の範囲 連結キャッシュ・フロー計算書における資金（現金及び現金同等物）は、手許現金、随時引き出し可能な預金および容易に換金可能であり、かつ、価値の変動について僅少なリスクしか負わない取得日から3ヵ月以内に償還期限の到来する短期投資からなっております。</p> <p>(チ)その他連結財務諸表作成のための重要な事項</p> <p>(1) 消費税等の会計処理 消費税および地方消費税の会計処理は、税抜方式によっております。</p> <p>(2) 連結納税制度の適用 連結納税制度を適用しております。</p>

【追加情報】

当連結会計年度
(自 平成23年4月1日
至 平成24年3月31日)

当連結会計年度の期首以後に行われる会計上の変更および過去の誤謬の訂正より、「会計上の変更及び誤謬の訂正に関する会計基準」(企業会計基準第24号 平成21年12月4日)および「会計上の変更及び誤謬の訂正に関する会計基準の適用指針」(企業会計基準適用指針第24号 平成21年12月4日)を適用しております。

【注記事項】

(連結貸借対照表関係)

前連結会計年度 (平成23年3月31日)	当連結会計年度 (平成24年3月31日)																																																																																								
<p>※1. たな卸資産の内訳は、次のとおりであります。</p> <table style="width: 100%; border-collapse: collapse;"> <tr> <td style="width: 80%;">商品及び製品</td> <td style="text-align: right;">54,597百万円</td> </tr> <tr> <td>販売用不動産</td> <td style="text-align: right;">921</td> </tr> <tr> <td>原材料及び貯蔵品</td> <td style="text-align: right;">1,043</td> </tr> <tr> <td>仕掛品</td> <td style="text-align: right;">527</td> </tr> <tr> <td style="text-align: right;">計</td> <td style="text-align: right; border-top: 1px solid black;">57,089百万円</td> </tr> </table> <p>※2. 有形固定資産の減価償却累計額は、31,115百万円であります。</p> <p>※3. 担保資産及び担保付債務</p> <p>担保に供している資産は、次のとおりであります。</p> <table style="width: 100%; border-collapse: collapse;"> <tr> <td style="width: 80%;">現金及び預金</td> <td style="text-align: right;">16百万円</td> </tr> <tr> <td>受取手形及び売掛金</td> <td style="text-align: right;">1,867</td> </tr> <tr> <td>貸貸用固定資産</td> <td style="text-align: right;">2,338</td> </tr> <tr> <td>建物及び構築物</td> <td style="text-align: right;">42</td> </tr> <tr> <td>土地</td> <td style="text-align: right;">84</td> </tr> <tr> <td>投資有価証券</td> <td style="text-align: right;">139</td> </tr> <tr> <td style="text-align: right;">計</td> <td style="text-align: right; border-top: 1px solid black;">4,488百万円</td> </tr> </table> <p>担保付債務は、次のとおりであります。</p> <table style="width: 100%; border-collapse: collapse;"> <tr> <td style="width: 80%;">短期借入金</td> <td style="text-align: right;">3,774百万円</td> </tr> <tr> <td>長期借入金</td> <td style="text-align: right;">1,603百万円</td> </tr> <tr> <td>固定負債・その他</td> <td style="text-align: right;">1,289百万円</td> </tr> <tr> <td>保証債務</td> <td style="text-align: right;">4百万円</td> </tr> </table> <p>上記のほか、次のものは取引保証および信託金等の代用として差入れております。</p> <table style="width: 100%; border-collapse: collapse;"> <tr> <td style="width: 80%;">現金及び預金</td> <td style="text-align: right;">3百万円</td> </tr> <tr> <td>投資有価証券</td> <td style="text-align: right;">1,827</td> </tr> <tr> <td style="text-align: right;">計</td> <td style="text-align: right; border-top: 1px solid black;">1,830百万円</td> </tr> </table> <p>※4. このうち、非連結子会社および関連会社に対するものは、次のとおりであります。</p> <table style="width: 100%; border-collapse: collapse;"> <tr> <td style="width: 80%;">投資有価証券</td> <td style="text-align: right;">6,077百万円</td> </tr> <tr> <td>（株式）</td> <td style="text-align: right;">(5,634百万円)</td> </tr> <tr> <td>（出資金）</td> <td style="text-align: right;">(442百万円)</td> </tr> </table> <p>※5. 当社持分法適用関連会社であるホクシンおよびカネヨウにおいて、「土地の再評価に関する法律」（平成10年3月31日公布法律第34号）および「土地の再評価に関する法律の一部を改正する法律」（平成11年3月31日公布法律第24号および平成13年3月31日公布法律第19号）に基づき事業用土地の再評価を行っており、当該差額金に対する当社持分額であります。</p>	商品及び製品	54,597百万円	販売用不動産	921	原材料及び貯蔵品	1,043	仕掛品	527	計	57,089百万円	現金及び預金	16百万円	受取手形及び売掛金	1,867	貸貸用固定資産	2,338	建物及び構築物	42	土地	84	投資有価証券	139	計	4,488百万円	短期借入金	3,774百万円	長期借入金	1,603百万円	固定負債・その他	1,289百万円	保証債務	4百万円	現金及び預金	3百万円	投資有価証券	1,827	計	1,830百万円	投資有価証券	6,077百万円	（株式）	(5,634百万円)	（出資金）	(442百万円)	<p>※1. たな卸資産の内訳は、次のとおりであります。</p> <table style="width: 100%; border-collapse: collapse;"> <tr> <td style="width: 80%;">商品及び製品</td> <td style="text-align: right;">54,626百万円</td> </tr> <tr> <td>販売用不動産</td> <td style="text-align: right;">714</td> </tr> <tr> <td>原材料及び貯蔵品</td> <td style="text-align: right;">1,034</td> </tr> <tr> <td>仕掛品</td> <td style="text-align: right;">738</td> </tr> <tr> <td style="text-align: right;">計</td> <td style="text-align: right; border-top: 1px solid black;">57,113百万円</td> </tr> </table> <p>※2. 有形固定資産の減価償却累計額は、32,077百万円であります。</p> <p>※3. 担保資産及び担保付債務</p> <p>担保に供している資産は、次のとおりであります。</p> <table style="width: 100%; border-collapse: collapse;"> <tr> <td style="width: 80%;">現金及び預金</td> <td style="text-align: right;">16百万円</td> </tr> <tr> <td>受取手形及び売掛金</td> <td style="text-align: right;">1,490</td> </tr> <tr> <td>貸貸用固定資産</td> <td style="text-align: right;">1,786</td> </tr> <tr> <td>建物及び構築物</td> <td style="text-align: right;">39</td> </tr> <tr> <td>土地</td> <td style="text-align: right;">84</td> </tr> <tr> <td>投資有価証券</td> <td style="text-align: right;">139</td> </tr> <tr> <td style="text-align: right;">計</td> <td style="text-align: right; border-top: 1px solid black;">3,555百万円</td> </tr> </table> <p>担保付債務は、次のとおりであります。</p> <table style="width: 100%; border-collapse: collapse;"> <tr> <td style="width: 80%;">短期借入金</td> <td style="text-align: right;">4,468百万円</td> </tr> <tr> <td>長期借入金</td> <td style="text-align: right;">200百万円</td> </tr> <tr> <td>固定負債・その他</td> <td style="text-align: right;">1,172百万円</td> </tr> <tr> <td>保証債務</td> <td style="text-align: right;">4百万円</td> </tr> </table> <p>上記のほか、次のものは取引保証および信託金等の代用として差入れております。</p> <table style="width: 100%; border-collapse: collapse;"> <tr> <td style="width: 80%;">現金及び預金</td> <td style="text-align: right;">3百万円</td> </tr> <tr> <td>投資有価証券</td> <td style="text-align: right;">1,640</td> </tr> <tr> <td style="text-align: right;">計</td> <td style="text-align: right; border-top: 1px solid black;">1,643百万円</td> </tr> </table> <p>※4. このうち、非連結子会社および関連会社に対するものは、次のとおりであります。</p> <table style="width: 100%; border-collapse: collapse;"> <tr> <td style="width: 80%;">投資有価証券</td> <td style="text-align: right;">6,070百万円</td> </tr> <tr> <td>（株式）</td> <td style="text-align: right;">(5,554百万円)</td> </tr> <tr> <td>（出資金）</td> <td style="text-align: right;">(515百万円)</td> </tr> </table> <p>※5. 同左</p>	商品及び製品	54,626百万円	販売用不動産	714	原材料及び貯蔵品	1,034	仕掛品	738	計	57,113百万円	現金及び預金	16百万円	受取手形及び売掛金	1,490	貸貸用固定資産	1,786	建物及び構築物	39	土地	84	投資有価証券	139	計	3,555百万円	短期借入金	4,468百万円	長期借入金	200百万円	固定負債・その他	1,172百万円	保証債務	4百万円	現金及び預金	3百万円	投資有価証券	1,640	計	1,643百万円	投資有価証券	6,070百万円	（株式）	(5,554百万円)	（出資金）	(515百万円)
商品及び製品	54,597百万円																																																																																								
販売用不動産	921																																																																																								
原材料及び貯蔵品	1,043																																																																																								
仕掛品	527																																																																																								
計	57,089百万円																																																																																								
現金及び預金	16百万円																																																																																								
受取手形及び売掛金	1,867																																																																																								
貸貸用固定資産	2,338																																																																																								
建物及び構築物	42																																																																																								
土地	84																																																																																								
投資有価証券	139																																																																																								
計	4,488百万円																																																																																								
短期借入金	3,774百万円																																																																																								
長期借入金	1,603百万円																																																																																								
固定負債・その他	1,289百万円																																																																																								
保証債務	4百万円																																																																																								
現金及び預金	3百万円																																																																																								
投資有価証券	1,827																																																																																								
計	1,830百万円																																																																																								
投資有価証券	6,077百万円																																																																																								
（株式）	(5,634百万円)																																																																																								
（出資金）	(442百万円)																																																																																								
商品及び製品	54,626百万円																																																																																								
販売用不動産	714																																																																																								
原材料及び貯蔵品	1,034																																																																																								
仕掛品	738																																																																																								
計	57,113百万円																																																																																								
現金及び預金	16百万円																																																																																								
受取手形及び売掛金	1,490																																																																																								
貸貸用固定資産	1,786																																																																																								
建物及び構築物	39																																																																																								
土地	84																																																																																								
投資有価証券	139																																																																																								
計	3,555百万円																																																																																								
短期借入金	4,468百万円																																																																																								
長期借入金	200百万円																																																																																								
固定負債・その他	1,172百万円																																																																																								
保証債務	4百万円																																																																																								
現金及び預金	3百万円																																																																																								
投資有価証券	1,640																																																																																								
計	1,643百万円																																																																																								
投資有価証券	6,070百万円																																																																																								
（株式）	(5,554百万円)																																																																																								
（出資金）	(515百万円)																																																																																								

前連結会計年度 (平成23年3月31日)	当連結会計年度 (平成24年3月31日)																								
<p>6. 保証債務 連結会社以外の会社の銀行借入金等に対し、債務保証を行っております。</p> <table style="width: 100%; border-collapse: collapse;"> <tr> <td style="width: 80%;">Century Textile Industry</td> <td style="text-align: right;">877百万円</td> </tr> <tr> <td>True Corporation Public</td> <td style="text-align: right;">407</td> </tr> <tr> <td>ジャパンロジスティクス</td> <td style="text-align: right;">118</td> </tr> <tr> <td>その他</td> <td style="text-align: right;">1,957</td> </tr> <tr> <td style="text-align: right;">計</td> <td style="text-align: right; border-top: 1px solid black;">3,361百万円</td> </tr> </table> <p>上記には、保証類似行為が含まれております。</p> <p>7. 受取手形割引高は11,736百万円（うち輸出割引手形11,138百万円）、裏書譲渡高は92百万円であります。</p> <p>8. _____</p>	Century Textile Industry	877百万円	True Corporation Public	407	ジャパンロジスティクス	118	その他	1,957	計	3,361百万円	<p>6. 保証債務 連結会社以外の会社の銀行借入金等に対し、債務保証を行っております。</p> <table style="width: 100%; border-collapse: collapse;"> <tr> <td style="width: 80%;">Century Textile Industry</td> <td style="text-align: right;">759百万円</td> </tr> <tr> <td>True Corporation Public</td> <td style="text-align: right;">407</td> </tr> <tr> <td>門司港サイロ</td> <td style="text-align: right;">200</td> </tr> <tr> <td>その他</td> <td style="text-align: right;">1,540</td> </tr> <tr> <td style="text-align: right;">計</td> <td style="text-align: right; border-top: 1px solid black;">2,906百万円</td> </tr> </table> <p>上記には、保証類似行為が含まれております。</p> <p>7. 受取手形割引高は5,722百万円（うち輸出割引手形5,177百万円）、裏書譲渡高は109百万円であります。</p> <p>※8. 連結会計年度末日の満期手形の会計処理については、手形交換日をもって決済処理をしております。 なお、当連結会計年度末日は金融機関の休日であったため、次の満期手形が連結会計年度末日の残高に含まれております。</p> <table style="width: 100%; border-collapse: collapse;"> <tr> <td style="width: 80%;">受取手形</td> <td style="text-align: right;">2,167百万円</td> </tr> <tr> <td>支払手形</td> <td style="text-align: right;">1,454百万円</td> </tr> </table>	Century Textile Industry	759百万円	True Corporation Public	407	門司港サイロ	200	その他	1,540	計	2,906百万円	受取手形	2,167百万円	支払手形	1,454百万円
Century Textile Industry	877百万円																								
True Corporation Public	407																								
ジャパンロジスティクス	118																								
その他	1,957																								
計	3,361百万円																								
Century Textile Industry	759百万円																								
True Corporation Public	407																								
門司港サイロ	200																								
その他	1,540																								
計	2,906百万円																								
受取手形	2,167百万円																								
支払手形	1,454百万円																								

(連結損益計算書関係)

前連結会計年度 (自 平成22年4月1日 至 平成23年3月31日)	当連結会計年度 (自 平成23年4月1日 至 平成24年3月31日)																																												
<p>※1. 期末たな卸高は収益性の低下に伴う簿価切下後の金額であり、次のたな卸資産評価損が売上原価に含まれております。</p> <p style="text-align: right;">217百万円</p> <p>※2. 一般管理費に含まれる研究開発費 397百万円</p> <p>※3. 有形固定資産売却益の内容は次のとおりであります。</p> <table style="width: 100%; border-collapse: collapse;"> <tr> <td style="width: 80%;">機械、運搬具及び工具器具</td> <td style="text-align: right;">25百万円</td> </tr> <tr> <td>備品</td> <td></td> </tr> <tr> <td>土地</td> <td style="text-align: right;">18</td> </tr> <tr> <td>その他</td> <td style="text-align: right;">7</td> </tr> <tr> <td style="text-align: right;">計</td> <td style="text-align: right; border-top: 1px solid black;">52百万円</td> </tr> </table> <p>※4. 固定資産処分損の内容は次のとおりであります。</p> <table style="width: 100%; border-collapse: collapse;"> <tr> <td style="width: 80%;">建物及び構築物</td> <td style="text-align: right;">25百万円</td> </tr> <tr> <td>機械、運搬具及び工具器具</td> <td></td> </tr> <tr> <td>備品</td> <td style="text-align: right;">21</td> </tr> <tr> <td>土地</td> <td style="text-align: right;">19</td> </tr> <tr> <td>無形固定資産</td> <td style="text-align: right;">11</td> </tr> <tr> <td>その他</td> <td style="text-align: right;">15</td> </tr> <tr> <td style="text-align: right;">計</td> <td style="text-align: right; border-top: 1px solid black;">92百万円</td> </tr> </table>	機械、運搬具及び工具器具	25百万円	備品		土地	18	その他	7	計	52百万円	建物及び構築物	25百万円	機械、運搬具及び工具器具		備品	21	土地	19	無形固定資産	11	その他	15	計	92百万円	<p>※1. 期末たな卸高は収益性の低下に伴う簿価切下後の金額であり、次のたな卸資産評価損が売上原価に含まれております。</p> <p style="text-align: right;">515百万円</p> <p>※2. 一般管理費に含まれる研究開発費 445百万円</p> <p>※3. 有形固定資産売却益の内容は次のとおりであります。</p> <table style="width: 100%; border-collapse: collapse;"> <tr> <td style="width: 80%;">機械、運搬具及び工具器具</td> <td style="text-align: right;">35百万円</td> </tr> <tr> <td>備品</td> <td></td> </tr> <tr> <td>その他</td> <td style="text-align: right;">2</td> </tr> <tr> <td style="text-align: right;">計</td> <td style="text-align: right; border-top: 1px solid black;">38百万円</td> </tr> </table> <p>※4. 固定資産処分損の内容は次のとおりであります。</p> <table style="width: 100%; border-collapse: collapse;"> <tr> <td style="width: 80%;">建物及び構築物</td> <td style="text-align: right;">42百万円</td> </tr> <tr> <td>機械、運搬具及び工具器具</td> <td></td> </tr> <tr> <td>備品</td> <td style="text-align: right;">27</td> </tr> <tr> <td>無形固定資産</td> <td style="text-align: right;">20</td> </tr> <tr> <td>その他</td> <td style="text-align: right;">10</td> </tr> <tr> <td style="text-align: right;">計</td> <td style="text-align: right; border-top: 1px solid black;">100百万円</td> </tr> </table>	機械、運搬具及び工具器具	35百万円	備品		その他	2	計	38百万円	建物及び構築物	42百万円	機械、運搬具及び工具器具		備品	27	無形固定資産	20	その他	10	計	100百万円
機械、運搬具及び工具器具	25百万円																																												
備品																																													
土地	18																																												
その他	7																																												
計	52百万円																																												
建物及び構築物	25百万円																																												
機械、運搬具及び工具器具																																													
備品	21																																												
土地	19																																												
無形固定資産	11																																												
その他	15																																												
計	92百万円																																												
機械、運搬具及び工具器具	35百万円																																												
備品																																													
その他	2																																												
計	38百万円																																												
建物及び構築物	42百万円																																												
機械、運搬具及び工具器具																																													
備品	27																																												
無形固定資産	20																																												
その他	10																																												
計	100百万円																																												

前連結会計年度
(自 平成22年4月1日
至 平成23年3月31日)

当連結会計年度
(自 平成23年4月1日
至 平成24年3月31日)

5.

※5. 関係会社整理損は、連結子会社における太陽光発電システム用シリコンウエハー加工事業の整理に伴う損失であり、内訳は次のとおりであります。

リース契約解約損	833百万円
減損損失	345
たな卸資産廃棄損	6
計	<u>1,185百万円</u>

※6. 減損損失

当連結会計年度において、当社グループは以下の資産について減損損失を計上しております。

用途	場所	種類	金額 (百万円)
事業用資産	福岡県他	建物等	9
遊休資産	兵庫県他	建物、土地等	185
遊休資産	東京都他	無形固定資産 (電話加入権)	57
合計			252

事業用資産については管理会計上の区分に従ってグルーピングを行っており、遊休資産については個別物件ごとにグルーピングを行っております。

収益性の低下した事業用資産については、帳簿価額を回収可能価額まで減額し、当該減少額を減損損失(9百万円)として特別損失に計上しております。その内訳は、建物及び構築物8百万円、その他1百万円であります。

将来の使用が見込まれない遊休資産のうち、建物、土地等については、帳簿価額を回収可能価額まで減額し、電話加入権については、帳簿価額を備忘価額まで減額し、当該減少額を減損損失(243百万円)として特別損失に計上しております。その内訳は、建物及び構築物33百万円、機械、運搬具及び工具器具備品0百万円、土地151百万円、無形固定資産(電話加入権)57百万円であります。

なお、回収可能価額は、正味売却価額と使用価値のいずれか高い価額を使用しております。

正味売却価額は不動産鑑定評価等により算出し、使用価値は将来キャッシュ・フローを2.89%で割り引いて算出しております。

※7. 災害による損失は、平成23年3月11日に発生した東日本大震災によるものであり、その内容は次のとおりであります。

たな卸資産の滅失等	454百万円
見舞金・復旧支援費用	57
固定資産の原状回復費用等	40
固定資産の滅失	6
その他	4
計	<u>563百万円</u>

※6. 減損損失

当連結会計年度において、当社グループは以下の資産について減損損失を計上しております。

用途	場所	種類	金額 (百万円)
賃貸不動産	滋賀県	賃貸用固定資産	416
遊休資産	福岡県	土地	24
遊休資産	滋賀県	機械・装置等	345
合計			786

賃貸不動産および遊休資産については個別物件ごとにグルーピングを行っております。

売却予定の賃貸不動産および将来の使用が見込まれない遊休資産について、帳簿価額を回収可能価額まで減額しております。

減少額786百万円のうち440百万円は減損損失として特別損失に計上し、その内訳は、賃貸用固定資産416百万円、土地24百万円であります。

減少額786百万円のうち345百万円は関係会社整理損として特別損失に計上し、その内訳は、機械、運搬具及び工具器具備品339百万円、建物及び構築物6百万円、無形固定資産(ソフトウェア)0百万円であります。

当該資産の回収可能価額は、売買契約等に基づく正味売却価格により算出しております。

7.

<p style="text-align: center;">前連結会計年度 (自 平成22年4月1日 至 平成23年3月31日)</p>	<p style="text-align: center;">当連結会計年度 (自 平成23年4月1日 至 平成24年3月31日)</p>
<p>8. _____</p>	<p>※8. 訴訟損失引当金繰入額は、主に、表明保証に基づく補償に関して当社が受けている訴訟の提起について裁判所から提示を受けた和解勧告における和解金額に基づき計上しております。</p>

(連結包括利益計算書関係)

当連結会計年度(自 平成23年4月1日 至 平成24年3月31日)

※1 その他の包括利益に係る組替調整額および税効果額

その他有価証券評価差額金:

当期発生額	△591百万円
組替調整額	832
税効果調整前	241
税効果額	62
その他有価証券評価差額金	303

繰延ヘッジ損益:

当期発生額	847
組替調整額	△140
税効果調整前	707
税効果額	△109
繰延ヘッジ損益	597

為替換算調整勘定:

当期発生額	△1,299
組替調整額	78
為替換算調整勘定	△1,221

持分法適用会社に対する持分相当額:

当期発生額	0
組替調整額	△12
持分法適用会社に対する持分相当額	△12
その他の包括利益合計	△332

(連結株主資本等変動計算書関係)

前連結会計年度(自平成22年4月1日至平成23年3月31日)

1. 発行済株式の種類及び総数並びに自己株式の種類及び株式数に関する事項

	当連結会計年度期 首株式数(千株)	当連結会計年度増 加株式数(千株)	当連結会計年度減 少株式数(千株)	当連結会計年度末 株式数(千株)
発行済株式				
普通株式	422,501	—	—	422,501
合計	422,501	—	—	422,501
自己株式				
普通株式(注)1、2	4,303	145	570	3,878
合計	4,303	145	570	3,878

(注)1. 普通株式の自己株式の増加145千株の内訳は下記のとおりであります。

単元未満株式の買取りによる増加145千株

持分法適用会社の持分比率変動により増加した自己株式(当社株式)の当社帰属分0千株

2. 普通株式の自己株式の減少570千株の内訳は下記のとおりであります。

単元未満株式の売渡しによる減少570千株

当連結会計年度(自平成23年4月1日至平成24年3月31日)

1. 発行済株式の種類及び総数並びに自己株式の種類及び株式数に関する事項

	当連結会計年度期 首株式数(千株)	当連結会計年度増 加株式数(千株)	当連結会計年度減 少株式数(千株)	当連結会計年度末 株式数(千株)
発行済株式				
普通株式	422,501	—	—	422,501
合計	422,501	—	—	422,501
自己株式				
普通株式(注)1、2	3,878	78	160	3,796
合計	3,878	78	160	3,796

(注)1. 普通株式の自己株式の増加78千株の内訳は下記のとおりであります。

単元未満株式の買取りによる増加78千株

2. 普通株式の自己株式の減少160千株の内訳は下記のとおりであります。

単元未満株式の売渡しによる減少5千株

持分法適用会社が処分した自己株式(当社株式)の当社帰属分154千株

(連結キャッシュ・フロー計算書関係)

前連結会計年度 (自 平成22年4月1日 至 平成23年3月31日)	当連結会計年度 (自 平成23年4月1日 至 平成24年3月31日)												
※1. 現金及び現金同等物の期末残高と連結貸借対照表に 掲記されている科目の金額との関係 <div style="text-align: right;">(平成23年3月31日現在)</div> <table style="width: 100%; border-collapse: collapse;"> <tr> <td style="width: 80%;">現金及び預金勘定</td> <td style="text-align: right;">69,014百万円</td> </tr> <tr> <td>預入期間が3ヵ月を超える 定期預金</td> <td style="text-align: right;">△1,588</td> </tr> <tr> <td style="border-top: 1px solid black;">現金及び現金同等物</td> <td style="text-align: right; border-top: 1px solid black; border-bottom: 3px double black;">67,426百万円</td> </tr> </table>	現金及び預金勘定	69,014百万円	預入期間が3ヵ月を超える 定期預金	△1,588	現金及び現金同等物	67,426百万円	※1. 現金及び現金同等物の期末残高と連結貸借対照表に 掲記されている科目の金額との関係 <div style="text-align: right;">(平成24年3月31日現在)</div> <table style="width: 100%; border-collapse: collapse;"> <tr> <td style="width: 80%;">現金及び預金勘定</td> <td style="text-align: right;">70,835百万円</td> </tr> <tr> <td>預入期間が3ヵ月を超える 定期預金</td> <td style="text-align: right;">△240</td> </tr> <tr> <td style="border-top: 1px solid black;">現金及び現金同等物</td> <td style="text-align: right; border-top: 1px solid black; border-bottom: 3px double black;">70,594百万円</td> </tr> </table>	現金及び預金勘定	70,835百万円	預入期間が3ヵ月を超える 定期預金	△240	現金及び現金同等物	70,594百万円
現金及び預金勘定	69,014百万円												
預入期間が3ヵ月を超える 定期預金	△1,588												
現金及び現金同等物	67,426百万円												
現金及び預金勘定	70,835百万円												
預入期間が3ヵ月を超える 定期預金	△240												
現金及び現金同等物	70,594百万円												

(リース取引関係)

前連結会計年度 (自 平成22年4月1日 至 平成23年3月31日)	当連結会計年度 (自 平成23年4月1日 至 平成24年3月31日)																																																								
<p>(借手側)</p> <p>1. ファイナンス・リース取引</p> <p>所有権移転外ファイナンス・リース取引</p> <p>① リース資産の内容</p> <p>有形固定資産</p> <p>主として食品事業における事業用機械(機械、運搬具及び工具器具備品)であります。</p> <p>② リース資産の減価償却の方法</p> <p>連結財務諸表作成のための基本となる重要な事項「4. 会計処理基準に関する事項 (ロ)重要な減価償却資産の減価償却の方法」に記載のとおりであります。</p> <p>なお、所有権移転外ファイナンス・リース取引のうち、リース取引開始日が、平成20年3月31日以前のリース取引については、通常の賃貸借取引に係る方法に準じた会計処理によっており、その内容は次のとおりであります。</p> <p>(1) リース物件の取得価額相当額、減価償却累計額相当額及び期末残高相当額</p> <table border="1" style="width: 100%; border-collapse: collapse;"> <thead> <tr> <th></th> <th style="text-align: center;">取得価額相当額 (百万円)</th> <th style="text-align: center;">減価償却累計額相当額 (百万円)</th> <th style="text-align: center;">期末残高相当額 (百万円)</th> </tr> </thead> <tbody> <tr> <td>機械、運搬具及び工具器具備品</td> <td style="text-align: center;">1,068</td> <td style="text-align: center;">776</td> <td style="text-align: center;">291</td> </tr> <tr> <td>その他</td> <td style="text-align: center;">4</td> <td style="text-align: center;">3</td> <td style="text-align: center;">1</td> </tr> <tr> <td>合計</td> <td style="text-align: center;">1,072</td> <td style="text-align: center;">780</td> <td style="text-align: center;">292</td> </tr> </tbody> </table> <p>(2) 未経過リース料期末残高相当額等</p> <p>未経過リース料期末残高相当額</p> <table style="width: 100%;"> <tr> <td style="width: 80%;">1年内</td> <td style="text-align: right;">236百万円</td> </tr> <tr> <td>1年超</td> <td style="text-align: right;">254</td> </tr> <tr> <td>計</td> <td style="text-align: right; border-top: 1px solid black;">491百万円</td> </tr> </table> <p>(3) 支払リース料、減価償却費相当額及び支払利息相当額</p> <table style="width: 100%;"> <tr> <td style="width: 80%;">支払リース料</td> <td style="text-align: right;">284百万円</td> </tr> <tr> <td>減価償却費相当額</td> <td style="text-align: right;">266百万円</td> </tr> <tr> <td>支払利息相当額</td> <td style="text-align: right;">15百万円</td> </tr> </table> <p>(4) 減価償却費相当額の算定方法</p> <p>リース期間を耐用年数とし、残存価額を零とする定額法によっております。</p> <p>(5) 利息相当額の算定方法</p> <p>リース料総額とリース物件の取得価額相当額の差額を利息相当額とし、各期への配分方法については、利息法によっております。</p> <p>(減損損失について)</p> <p>リース資産に配分された減損損失はありません。</p>		取得価額相当額 (百万円)	減価償却累計額相当額 (百万円)	期末残高相当額 (百万円)	機械、運搬具及び工具器具備品	1,068	776	291	その他	4	3	1	合計	1,072	780	292	1年内	236百万円	1年超	254	計	491百万円	支払リース料	284百万円	減価償却費相当額	266百万円	支払利息相当額	15百万円	<p>(借手側)</p> <p>1. ファイナンス・リース取引</p> <p>所有権移転外ファイナンス・リース取引</p> <p>① リース資産の内容</p> <p>有形固定資産</p> <p style="text-align: right;">同左</p> <p>② リース資産の減価償却の方法</p> <p style="text-align: right;">同左</p> <p style="text-align: right;">同左</p> <p>(1) リース物件の取得価額相当額、減価償却累計額相当額及び期末残高相当額</p> <table border="1" style="width: 100%; border-collapse: collapse;"> <thead> <tr> <th></th> <th style="text-align: center;">取得価額相当額 (百万円)</th> <th style="text-align: center;">減価償却累計額相当額 (百万円)</th> <th style="text-align: center;">期末残高相当額 (百万円)</th> </tr> </thead> <tbody> <tr> <td>機械、運搬具及び工具器具備品</td> <td style="text-align: center;">687</td> <td style="text-align: center;">489</td> <td style="text-align: center;">197</td> </tr> <tr> <td>その他</td> <td style="text-align: center;">4</td> <td style="text-align: center;">3</td> <td style="text-align: center;">0</td> </tr> <tr> <td>合計</td> <td style="text-align: center;">691</td> <td style="text-align: center;">493</td> <td style="text-align: center;">197</td> </tr> </tbody> </table> <p>(2) 未経過リース料期末残高相当額等</p> <p>未経過リース料期末残高相当額</p> <table style="width: 100%;"> <tr> <td style="width: 80%;">1年内</td> <td style="text-align: right;">85百万円</td> </tr> <tr> <td>1年超</td> <td style="text-align: right;">199</td> </tr> <tr> <td>計</td> <td style="text-align: right; border-top: 1px solid black;">285百万円</td> </tr> </table> <p>(3) 支払リース料、減価償却費相当額及び支払利息相当額</p> <table style="width: 100%;"> <tr> <td style="width: 80%;">支払リース料</td> <td style="text-align: right;">155百万円</td> </tr> <tr> <td>減価償却費相当額</td> <td style="text-align: right;">143百万円</td> </tr> <tr> <td>支払利息相当額</td> <td style="text-align: right;">8百万円</td> </tr> </table> <p>(4) 減価償却費相当額の算定方法</p> <p style="text-align: right;">同左</p> <p>(5) 利息相当額の算定方法</p> <p style="text-align: right;">同左</p> <p>(減損損失について)</p> <p style="text-align: right;">同左</p>		取得価額相当額 (百万円)	減価償却累計額相当額 (百万円)	期末残高相当額 (百万円)	機械、運搬具及び工具器具備品	687	489	197	その他	4	3	0	合計	691	493	197	1年内	85百万円	1年超	199	計	285百万円	支払リース料	155百万円	減価償却費相当額	143百万円	支払利息相当額	8百万円
	取得価額相当額 (百万円)	減価償却累計額相当額 (百万円)	期末残高相当額 (百万円)																																																						
機械、運搬具及び工具器具備品	1,068	776	291																																																						
その他	4	3	1																																																						
合計	1,072	780	292																																																						
1年内	236百万円																																																								
1年超	254																																																								
計	491百万円																																																								
支払リース料	284百万円																																																								
減価償却費相当額	266百万円																																																								
支払利息相当額	15百万円																																																								
	取得価額相当額 (百万円)	減価償却累計額相当額 (百万円)	期末残高相当額 (百万円)																																																						
機械、運搬具及び工具器具備品	687	489	197																																																						
その他	4	3	0																																																						
合計	691	493	197																																																						
1年内	85百万円																																																								
1年超	199																																																								
計	285百万円																																																								
支払リース料	155百万円																																																								
減価償却費相当額	143百万円																																																								
支払利息相当額	8百万円																																																								

前連結会計年度 (自 平成22年4月1日 至 平成23年3月31日)	当連結会計年度 (自 平成23年4月1日 至 平成24年3月31日)
2. オペレーティング・リース取引 オペレーティング・リース取引のうち解約不能のもの に係る未経過リース料 1年内 394百万円 1年超 880 計 <u>1,274百万円</u>	2. オペレーティング・リース取引 オペレーティング・リース取引のうち解約不能のもの に係る未経過リース料 1年内 19百万円 1年超 35 計 <u>55百万円</u>

前連結会計年度 (自 平成22年4月1日 至 平成23年3月31日)	当連結会計年度 (自 平成23年4月1日 至 平成24年3月31日)																																																																								
<p>(貸手側)</p> <p>1. ファイナンス・リース取引</p> <p>(1) リース投資資産の内訳</p> <p>流動資産</p> <table style="width: 100%; border-collapse: collapse;"> <tr> <td style="padding-left: 20px;">リース料債権部分</td> <td style="text-align: right;">618百万円</td> </tr> <tr> <td style="padding-left: 20px;">受取利息相当額</td> <td style="text-align: right;">△12</td> </tr> <tr> <td style="padding-left: 20px;">リース投資資産</td> <td style="text-align: right; border-top: 1px solid black;">606百万円</td> </tr> </table> <p>(2) リース投資資産に係るリース料債権部分の連結決算 日後の回収予定額</p> <p>流動資産</p> <table style="width: 100%; border-collapse: collapse;"> <tr> <td style="padding-left: 20px;">1年以内</td> <td style="text-align: right;">305百万円</td> </tr> <tr> <td style="padding-left: 20px;">1年超2年以内</td> <td style="text-align: right;">220百万円</td> </tr> <tr> <td style="padding-left: 20px;">2年超3年以内</td> <td style="text-align: right;">76百万円</td> </tr> <tr> <td style="padding-left: 20px;">3年超4年以内</td> <td style="text-align: right;">11百万円</td> </tr> <tr> <td style="padding-left: 20px;">4年超5年以内</td> <td style="text-align: right;">3百万円</td> </tr> <tr> <td style="padding-left: 20px;">5年超</td> <td style="text-align: right;">-1百万円</td> </tr> </table> <p>なお、所有権移転外ファイナンス・リース取引のうち、リース取引開始日が、平成20年3月31日以前のリース取引については、通常の賃貸借取引に係る方法に準じた会計処理によっており、その内容は次のとおりであります。</p> <p>(1) リース物件の取得価額、減価償却累計額及び期末残高</p> <table border="1" style="width: 100%; border-collapse: collapse; text-align: center;"> <thead> <tr> <th style="width: 30%;"></th> <th style="width: 15%;">取得価額 (百万円)</th> <th style="width: 15%;">減価償却 累計額 (百万円)</th> <th style="width: 15%;">期末残高 (百万円)</th> </tr> </thead> <tbody> <tr> <td>機械、運搬具及び工具器具備品</td> <td>18</td> <td>17</td> <td>1</td> </tr> <tr> <td>合計</td> <td>18</td> <td>17</td> <td>1</td> </tr> </tbody> </table> <p>(2) 未経過リース料期末残高相当額</p> <table style="width: 100%; border-collapse: collapse;"> <tr> <td style="padding-left: 20px;">1年内</td> <td style="text-align: right;">120百万円</td> </tr> <tr> <td style="padding-left: 20px;">1年超</td> <td style="text-align: right;">84</td> </tr> <tr> <td style="padding-left: 20px;">計</td> <td style="text-align: right; border-top: 1px solid black;">204百万円</td> </tr> </table> <p>(注) 上記のうち、転リース取引に係る貸手側の未経過リース料期末残高相当額は、204百万円（うち1年内119百万円）であります。</p> <p>なお、当該転リース取引は、概ね同一の条件で第三者にリースしておりますので、ほぼ同額の残高が上記の借手側の未経過リース料期末残高に含まれております。</p>	リース料債権部分	618百万円	受取利息相当額	△12	リース投資資産	606百万円	1年以内	305百万円	1年超2年以内	220百万円	2年超3年以内	76百万円	3年超4年以内	11百万円	4年超5年以内	3百万円	5年超	-1百万円		取得価額 (百万円)	減価償却 累計額 (百万円)	期末残高 (百万円)	機械、運搬具及び工具器具備品	18	17	1	合計	18	17	1	1年内	120百万円	1年超	84	計	204百万円	<p>(貸手側)</p> <p>1. ファイナンス・リース取引</p> <p>(1) リース投資資産の内訳</p> <p>流動資産</p> <table style="width: 100%; border-collapse: collapse;"> <tr> <td style="padding-left: 20px;">リース料債権部分</td> <td style="text-align: right;">680百万円</td> </tr> <tr> <td style="padding-left: 20px;">受取利息相当額</td> <td style="text-align: right;">△13</td> </tr> <tr> <td style="padding-left: 20px;">リース投資資産</td> <td style="text-align: right; border-top: 1px solid black;">666百万円</td> </tr> </table> <p>(2) リース投資資産に係るリース料債権部分の連結決算 日後の回収予定額</p> <p>流動資産</p> <table style="width: 100%; border-collapse: collapse;"> <tr> <td style="padding-left: 20px;">1年以内</td> <td style="text-align: right;">362百万円</td> </tr> <tr> <td style="padding-left: 20px;">1年超2年以内</td> <td style="text-align: right;">229百万円</td> </tr> <tr> <td style="padding-left: 20px;">2年超3年以内</td> <td style="text-align: right;">82百万円</td> </tr> <tr> <td style="padding-left: 20px;">3年超4年以内</td> <td style="text-align: right;">5百万円</td> </tr> <tr> <td style="padding-left: 20px;">4年超5年以内</td> <td style="text-align: right;">0百万円</td> </tr> <tr> <td style="padding-left: 20px;">5年超</td> <td style="text-align: right;">-1百万円</td> </tr> </table> <p style="text-align: right;">同左</p> <p>(1) リース物件の取得価額、減価償却累計額及び期末残高</p> <table border="1" style="width: 100%; border-collapse: collapse; text-align: center;"> <thead> <tr> <th style="width: 30%;"></th> <th style="width: 15%;">取得価額 (百万円)</th> <th style="width: 15%;">減価償却 累計額 (百万円)</th> <th style="width: 15%;">期末残高 (百万円)</th> </tr> </thead> <tbody> <tr> <td>機械、運搬具及び工具器具備品</td> <td>11</td> <td>11</td> <td>0</td> </tr> <tr> <td>合計</td> <td>11</td> <td>11</td> <td>0</td> </tr> </tbody> </table> <p>(2) 未経過リース料期末残高相当額</p> <table style="width: 100%; border-collapse: collapse;"> <tr> <td style="padding-left: 20px;">1年内</td> <td style="text-align: right;">39百万円</td> </tr> <tr> <td style="padding-left: 20px;">1年超</td> <td style="text-align: right;">44</td> </tr> <tr> <td style="padding-left: 20px;">計</td> <td style="text-align: right; border-top: 1px solid black;">84百万円</td> </tr> </table> <p>(注) 上記のうち、転リース取引に係る貸手側の未経過リース料期末残高相当額は、78百万円（うち1年内33百万円）であります。</p> <p>なお、当該転リース取引は、概ね同一の条件で第三者にリースしておりますので、ほぼ同額の残高が上記の借手側の未経過リース料期末残高に含まれております。</p>	リース料債権部分	680百万円	受取利息相当額	△13	リース投資資産	666百万円	1年以内	362百万円	1年超2年以内	229百万円	2年超3年以内	82百万円	3年超4年以内	5百万円	4年超5年以内	0百万円	5年超	-1百万円		取得価額 (百万円)	減価償却 累計額 (百万円)	期末残高 (百万円)	機械、運搬具及び工具器具備品	11	11	0	合計	11	11	0	1年内	39百万円	1年超	44	計	84百万円
リース料債権部分	618百万円																																																																								
受取利息相当額	△12																																																																								
リース投資資産	606百万円																																																																								
1年以内	305百万円																																																																								
1年超2年以内	220百万円																																																																								
2年超3年以内	76百万円																																																																								
3年超4年以内	11百万円																																																																								
4年超5年以内	3百万円																																																																								
5年超	-1百万円																																																																								
	取得価額 (百万円)	減価償却 累計額 (百万円)	期末残高 (百万円)																																																																						
機械、運搬具及び工具器具備品	18	17	1																																																																						
合計	18	17	1																																																																						
1年内	120百万円																																																																								
1年超	84																																																																								
計	204百万円																																																																								
リース料債権部分	680百万円																																																																								
受取利息相当額	△13																																																																								
リース投資資産	666百万円																																																																								
1年以内	362百万円																																																																								
1年超2年以内	229百万円																																																																								
2年超3年以内	82百万円																																																																								
3年超4年以内	5百万円																																																																								
4年超5年以内	0百万円																																																																								
5年超	-1百万円																																																																								
	取得価額 (百万円)	減価償却 累計額 (百万円)	期末残高 (百万円)																																																																						
機械、運搬具及び工具器具備品	11	11	0																																																																						
合計	11	11	0																																																																						
1年内	39百万円																																																																								
1年超	44																																																																								
計	84百万円																																																																								

前連結会計年度 (自 平成22年4月1日 至 平成23年3月31日)	当連結会計年度 (自 平成23年4月1日 至 平成24年3月31日)																																				
<p>(3) 受取リース料、減価償却費及び受取利息相当額</p> <table style="width: 100%; border-collapse: collapse;"> <tr> <td style="width: 80%;">受取リース料</td> <td style="text-align: right;">4百万円</td> </tr> <tr> <td>減価償却費</td> <td style="text-align: right;">1百万円</td> </tr> <tr> <td>受取利息相当額</td> <td style="text-align: right;">0百万円</td> </tr> </table> <p>(4) 利息相当額の算定方法 利息相当額の各期への配分方法については、利息法によっております。</p> <p>2. オペレーティング・リース取引 オペレーティング・リース取引のうち解約不能のものに係る未経過リース料</p> <table style="width: 100%; border-collapse: collapse;"> <tr> <td style="width: 80%;">1年内</td> <td style="text-align: right;">167百万円</td> </tr> <tr> <td>1年超</td> <td style="text-align: right;">552</td> </tr> <tr> <td>計</td> <td style="text-align: right; border-top: 1px solid black;">720百万円</td> </tr> </table> <p>3. 転リース取引に該当し、かつ、利息相当額控除前の金額で連結貸借対照表に計上している額</p> <p>(1) リース投資資産</p> <table style="width: 100%; border-collapse: collapse;"> <tr> <td style="width: 80%;">流動資産</td> <td style="text-align: right;">118百万円</td> </tr> </table> <p>(2) リース債務</p> <table style="width: 100%; border-collapse: collapse;"> <tr> <td style="width: 80%;">流動負債</td> <td style="text-align: right;">49百万円</td> </tr> <tr> <td>固定負債</td> <td style="text-align: right;">68百万円</td> </tr> </table>	受取リース料	4百万円	減価償却費	1百万円	受取利息相当額	0百万円	1年内	167百万円	1年超	552	計	720百万円	流動資産	118百万円	流動負債	49百万円	固定負債	68百万円	<p>(3) 受取リース料、減価償却費及び受取利息相当額</p> <table style="width: 100%; border-collapse: collapse;"> <tr> <td style="width: 80%;">受取リース料</td> <td style="text-align: right;">88百万円</td> </tr> <tr> <td>減価償却費</td> <td style="text-align: right;">3百万円</td> </tr> <tr> <td>受取利息相当額</td> <td style="text-align: right;">0百万円</td> </tr> </table> <p>(4) 利息相当額の算定方法 利息相当額の各期への配分方法については、利息法によっております。</p> <p>2. オペレーティング・リース取引 オペレーティング・リース取引のうち解約不能のものに係る未経過リース料</p> <table style="width: 100%; border-collapse: collapse;"> <tr> <td style="width: 80%;">1年内</td> <td style="text-align: right;">158百万円</td> </tr> <tr> <td>1年超</td> <td style="text-align: right;">528</td> </tr> <tr> <td>計</td> <td style="text-align: right; border-top: 1px solid black;">687百万円</td> </tr> </table> <p>3. 転リース取引に該当し、かつ、利息相当額控除前の金額で連結貸借対照表に計上している額</p> <p>(1) リース投資資産</p> <table style="width: 100%; border-collapse: collapse;"> <tr> <td style="width: 80%;">流動資産</td> <td style="text-align: right;">75百万円</td> </tr> </table> <p>(2) リース債務</p> <table style="width: 100%; border-collapse: collapse;"> <tr> <td style="width: 80%;">流動負債</td> <td style="text-align: right;">39百万円</td> </tr> <tr> <td>固定負債</td> <td style="text-align: right;">35百万円</td> </tr> </table>	受取リース料	88百万円	減価償却費	3百万円	受取利息相当額	0百万円	1年内	158百万円	1年超	528	計	687百万円	流動資産	75百万円	流動負債	39百万円	固定負債	35百万円
受取リース料	4百万円																																				
減価償却費	1百万円																																				
受取利息相当額	0百万円																																				
1年内	167百万円																																				
1年超	552																																				
計	720百万円																																				
流動資産	118百万円																																				
流動負債	49百万円																																				
固定負債	68百万円																																				
受取リース料	88百万円																																				
減価償却費	3百万円																																				
受取利息相当額	0百万円																																				
1年内	158百万円																																				
1年超	528																																				
計	687百万円																																				
流動資産	75百万円																																				
流動負債	39百万円																																				
固定負債	35百万円																																				

(金融商品関係)

前連結会計年度(自平成22年4月1日至平成23年3月31日)

1. 金融商品の状況に関する事項

(1) 金融商品に対する取組方針

当社グループは、主に商品の仕入・販売および投融資事業を行うために資金計画を策定しており、その必要資金は銀行借入等によって調達しております。余資は、安全性の高い金融資産で運用しており、デリバティブは、リスクを回避するために利用しております。

(2) 金融商品の内容およびそのリスク

受取手形及び売掛金などの営業債権は、取引先の信用リスクにさらされております。また、グローバルに事業を展開していることから生じる外貨建の営業債権は、為替変動リスクにもさらされております。

投資有価証券は、主に取引先との取引関係の維持・強化を行うための投資であり、株価変動リスクにさらされております。また、取引先等に対し貸付を行っております。

支払手形及び買掛金、輸入荷為替手形などの営業債務は、そのほとんどが期日1年以内であります。外貨建のものについては、為替変動リスクにさらされております。

借入金は、主に営業活動や投資活動に係る必要資金の調達を目的としたもので、期日は最長で決算日後5年であります。一部は、変動金利であるため金利変動リスクにさらされております。

デリバティブ取引は、外貨建債権債務の為替変動リスクに対するヘッジ取引を目的とした為替予約取引、借入金の金利変動リスクに対するヘッジ取引を目的とした金利スワップ取引、取扱商品の価格変動リスクに対するヘッジ取引を主な目的とした商品先物・先渡取引であります。なお、ヘッジ会計に関するヘッジ手段とヘッジ対象、ヘッジ方針、ヘッジの有効性の評価方法等については、前述の連結財務諸表作成のための基本となる重要な事項「4. 会計処理基準に関する事項(ホ)重要なヘッジ会計の方法」をご参照ください。

(3) 金融商品に係るリスク管理体制

① 信用リスク(取引先の契約不履行等に係るリスク)の管理

当社は、定期的取引先の財務データやその他の情報に基づき取引先ごとに格付を付与しております。格付および与信種類に応じた与信限度額を設定し、与信限度額内に収まるよう運営することで信用リスクをコントロールしております。また、定期的回収状況や滞留状況をモニタリングし、必要とされる保全策を講じることによって、意図しない信用リスクの拡大を防ぐ体制としております。

デリバティブ取引の相手先は主に高い外部格付を有する大手金融機関等であり、また、社内規定に基づき定期的に限度額の見直しを行っております。

② 市場リスク(為替や金利等の変動リスク)の管理

当社および一部の連結子会社は、外貨建債権債務について、通貨別限月別に把握された為替の変動リスクに対して、原則として為替予約を利用してヘッジしております。なお、輸出入に係る予定取引により確実に発生すると見込まれる外貨建債権債務に対しても為替予約を利用してヘッジしております。また、当社および一部の連結子会社は、借入金の金利変動リスクを回避するために、金利スワップ取引を利用しております。

投資有価証券については、定期的の時価および発行体の財務状況等を把握し、保有状況を見直しております。

デリバティブ取引については、取引権限や限度額等を定めた規定・運営方針に基づき、毎期初、経営会議で基本方針を承認し、これに従い各部署が取引を行い、財務部、主計部もしくは営業経理部において記帳および残高管理等を行っており、月次の取引実績は経営会議に報告しております。連結子会社についても、当社の規定・運営方針に準じて、管理を行っております。

③ 資金調達に係る流動性リスク(支払期日に支払いを実行できなくなるリスク)の管理

当社は、財務部が資金計画を作成・更新することなどによって資金管理を行うとともに、金融情勢にあわせて、手元流動性を維持しております。

(4) 金融商品の時価等に関する事項についての補足説明

金融商品の時価には、市場価格に基づく価額のほか、市場価格がない場合には合理的に算定された価額が含まれております。当該価額の算定においては変動要因を織り込んでいるため、異なる前提条件等を採用することにより、当該価額が変動することがあります。また、注記事項「デリバティブ取引関係」におけるデリバティブ取引に関する契約額等については、その金額自体がデリバティブ取引に係る市場リスクを示すものではありません。

2. 金融商品の時価等に関する事項

平成23年3月31日における連結貸借対照表計上額、時価およびこれらの差額については、次のとおりであります。なお、時価を把握することが極めて困難と認められるものは含まれておりません（注）2.をご参照ください）。

	連結貸借対照表計上額 (百万円) (※1)	時価 (百万円) (※1)	差額 (百万円)
(1) 現金及び預金	69,014	69,014	—
(2) 受取手形及び売掛金 貸倒引当金 (※2)	146,546 △355	146,190	—
(3) 短期貸付金	1,740	1,740	—
(4) 投資有価証券	10,432	12,808	2,375
(5) 長期貸付金 貸倒引当金 (※2)	12,679 △8,633	4,055	9
(6) 固定化営業債権 貸倒引当金 (※2)	14,006 △13,343	663	—
資産計	232,088	234,473	2,385
(7) 支払手形及び買掛金	(96,137)	(96,137)	—
(8) 輸入荷為替手形	(27,119)	(27,119)	—
(9) 短期借入金	(100,488)	(100,488)	—
(10) 未払法人税等	(1,562)	(1,562)	—
(11) 長期借入金	(73,138)	(73,361)	△222
負債計	(298,447)	(298,669)	△222
デリバティブ取引 (※3)	313	313	—

(※1) 負債に計上されているものについては、() で示しております。

(※2) 受取手形及び売掛金、長期貸付金、固定化営業債権に計上している貸倒引当金を控除しております。

(※3) デリバティブ取引によって生じた正味の債権・債務は純額で表示しております。

(注) 1. 金融商品の時価の算定方法ならびに有価証券およびデリバティブ取引に関する事項

資 産

(1) 現金及び預金、(2) 受取手形及び売掛金、(3) 短期貸付金

これらは短期間で決済されるため、時価は帳簿価額にほぼ等しいことから、当該帳簿価額によっております。

(4) 投資有価証券

これらの時価について、株式等は取引所の価格によっており、債券は取引所の価格または取引金融機関等から提示された価格によっております。また、保有目的ごとの有価証券に関する事項については、注記事項「有価証券関係」をご参照ください。

(5) 長期貸付金

長期貸付金の時価については、元利金の合計額を同様の新規貸付を行った場合に想定される利率で割り引いて算定する方法によっております。

(6) 固定化営業債権

固定化営業債権については、将来キャッシュ・フローの割引現在価値、担保、保証および取引信用保険による回収見込額等に基づいて貸倒見積額を算定しているため、時価は連結決算日における貸借対照表価額から現在の貸倒見積高を控除した金額に近似しており、当該価格をもって時価としております。

負債

(7) 支払手形及び買掛金、(8) 輸入荷為替手形、(9) 短期借入金、(10) 未払法人税等

これらは短期間で決済されるため、時価は帳簿価額にほぼ等しいことから、当該帳簿価額によっております。

(11) 長期借入金

長期借入金の時価については、元利金の合計額を同様の新規借入を行った場合に想定される利率で割り引いて算定する方法によっております。変動金利による一部の長期借入金は金利スワップの特例処理の対象とされており、当該金利スワップと一体として処理された元利金の合計額を、同様の新規借入を行った場合に適用される合理的に見積もられる利率で割り引いて算定する方法によっております。

デリバティブ取引

注記事項「デリバティブ取引関係」をご参照ください。

2. 時価を把握することが極めて困難と認められる金融商品

区分	連結貸借対照表計上額（百万円）
非上場株式	19,689
出資金	1,855

これらについては、市場価格がなく、時価を把握することが極めて困難と認められることから、「(4) 投資有価証券」には含めておりません。

3. 金銭債権および満期のある有価証券の連結決算日後の償還予定額

	1年以内 (百万円)	1年超 5年以内 (百万円)	5年超 10年以内 (百万円)	10年超 (百万円)
現金及び預金	69,014	—	—	—
受取手形及び売掛金（※1）	146,190	—	—	—
短期貸付金	1,740	—	—	—
投資有価証券				
満期保有目的の債券	—	14	—	—
長期貸付金（※2）	—	3,574	440	30
固定化営業債権（※3）	—	663	—	—
合計	216,946	4,252	440	30

（※1）受取手形及び売掛金のうち、貸倒引当金を計上している355百万円については、含めておりません。

（※2）長期貸付金のうち、貸倒引当金を計上している8,633百万円については、含めておりません。

（※3）固定化営業債権のうち、貸倒引当金を計上している13,343百万円については、含めておりません。

4. 長期借入金の連結決算日後の返済予定額

連結附属明細表「借入金等明細表」をご参照ください。

当連結会計年度（自 平成23年4月1日 至 平成24年3月31日）

1. 金融商品の状況に関する事項

(1) 金融商品に対する取組方針

当社グループは、主に商品の仕入・販売および投融資事業を行うために資金計画を策定しており、その必要資金は銀行借入等によって調達しております。余資は、安全性の高い金融資産で運用しており、デリバティブは、リスクを回避するために利用しております。

(2) 金融商品の内容およびそのリスク

受取手形及び売掛金などの営業債権は、取引先の信用リスクにさらされております。また、グローバルに事業を展開していることから生じる外貨建の営業債権は、為替変動リスクにもさらされております。

投資有価証券は、主に取引先との取引関係の維持・強化を行うための投資であり、株価変動リスクにさらされております。また、取引先等に対し貸付を行っております。

支払手形及び買掛金、輸入荷為替手形などの営業債務は、そのほとんどが期日1年以内であります。外貨建のものについては、為替変動リスクにさらされております。

借入金は、主に営業活動や投資活動に係る必要資金の調達を目的としたもので、期日は最長で決算日後5年であります。一部は、変動金利であるため金利変動リスクにさらされております。

デリバティブ取引は、外貨建債権債務の為替変動リスクに対するヘッジ取引を目的とした為替予約取引、借入金の金利変動リスクに対するヘッジ取引を目的とした金利スワップ取引、取扱商品の価格変動リスクに対するヘッジ取引を主な目的とした商品先物・先渡取引であります。なお、ヘッジ会計に関するヘッジ手段とヘッジ対象、ヘッジ方針、ヘッジの有効性の評価方法等については、前述の連結財務諸表作成のための基本となる重要な事項「4. 会計処理基準に関する事項（ホ）重要なヘッジ会計の方法」をご参照ください。

(3) 金融商品に係るリスク管理体制

① 信用リスク（取引先の契約不履行等に係るリスク）の管理

当社は、定期的取引先の財務データやその他の情報に基づき取引先ごとに格付を付与しております。格付および与信種類に応じた与信限度額を設定し、与信限度額内に収まるよう運営することで信用リスクをコントロールしております。また、定期的回収状況や滞留状況をモニタリングし、必要とされる保全策を講じることによって、意図しない信用リスクの拡大を防ぐ体制としております。

デリバティブ取引の相手先は主に高い外部格付を有する大手金融機関等であり、また、社内規定に基づき定期的に限度額の見直しを行っております。

② 市場リスク（為替や金利等の変動リスク）の管理

当社および一部の連結子会社は、外貨建債権債務について、通貨別限月別に把握された為替の変動リスクに対して、原則として為替予約を利用してヘッジしております。なお、輸出入に係る予定取引により確実に発生すると見込まれる外貨建債権債務に対しても為替予約を利用してヘッジしております。また、当社および一部の連結子会社は、借入金の金利変動リスクを回避するために、金利スワップ取引を利用しております。

投資有価証券については、定期的の時価および発行体の財務状況等を把握し、保有状況を見直しております。

デリバティブ取引については、取引権限や限度額等を定めた規定・運営方針に基づき、毎期初、経営会議で基本方針を承認し、これに従い各部署が取引を行い、財務部、主計部もしくは営業経理部において記帳および残高管理等を行っており、月次の取引実績は経営会議に報告しております。連結子会社についても、当社の規定・運営方針に準じて、管理を行っております。

③ 資金調達に係る流動性リスク（支払期日に支払いを実行できなくなるリスク）の管理

当社は、財務部が資金計画を作成・更新することなどによって資金管理を行うとともに、金融情勢にあわせて、手元流動性を維持しております。

(4) 金融商品の時価等に関する事項についての補足説明

金融商品の時価には、市場価格に基づく価額のほか、市場価格がない場合には合理的に算定された価額が含まれております。当該価額の算定においては変動要因を織り込んでいるため、異なる前提条件等を採用することにより、当該価額が変動することがあります。また、注記事項「デリバティブ取引関係」におけるデリバティブ取引に関する契約額等については、その金額自体がデリバティブ取引に係る市場リスクを示すものではありません。

2. 金融商品の時価等に関する事項

平成24年3月31日における連結貸借対照表計上額、時価およびこれらの差額については、次のとおりであります。なお、時価を把握することが極めて困難と認められるものは含まれておりません（注）2. をご参照ください）。

	連結貸借対照表計上額 (百万円) (※1)	時価 (百万円) (※1)	差額 (百万円)
(1) 現金及び預金	70,835	70,835	—
(2) 受取手形及び売掛金 貸倒引当金 (※2)	163,782 △294	163,488	—
(3) 短期貸付金	974	974	—
(4) 投資有価証券	9,983	12,474	2,491
(5) 長期貸付金 貸倒引当金 (※2)	5,790 △1,842	3,957	9
(6) 固定化営業債権 貸倒引当金 (※2)	1,886 △1,672	213	—
資産計	249,443	251,944	2,500
(7) 支払手形及び買掛金	(108,956)	(108,956)	—
(8) 輸入荷為替手形	(29,670)	(29,670)	—
(9) 短期借入金	(78,444)	(78,444)	—
(10) 未払法人税等	(1,863)	(1,863)	—
(11) 長期借入金	(82,403)	(82,697)	△293
負債計	(301,339)	(301,633)	△293
デリバティブ取引 (※3)	1,592	1,592	—

(※1) 負債に計上されているものについては、() で示しております。

(※2) 受取手形及び売掛金、長期貸付金、固定化営業債権に計上している貸倒引当金を控除しております。

(※3) デリバティブ取引によって生じた正味の債権・債務は純額で表示しております。

(注) 1. 金融商品の時価の算定方法ならびに有価証券およびデリバティブ取引に関する事項

資 産

(1) 現金及び預金、(2) 受取手形及び売掛金、(3) 短期貸付金

これらは短期間で決済されるため、時価は帳簿価額にほぼ等しいことから、当該帳簿価額によっております。

(4) 投資有価証券

これらの時価について、株式等は取引所の価格によっており、債券は取引所の価格または取引金融機関等から提示された価格によっております。また、保有目的ごとの有価証券に関する事項については、注記事項「有価証券関係」をご参照ください。

(5) 長期貸付金

長期貸付金の時価については、元利金の合計額を同様の新規貸付を行った場合に想定される利率で割り引いて算定する方法によっております。

(6) 固定化営業債権

固定化営業債権については、将来キャッシュ・フローの割引現在価値、担保、保証および取引信用保険による回収見込額等に基づいて貸倒見積額を算定しているため、時価は連結決算日における貸借対照表価額から現在の貸倒見積高を控除した金額に近似しており、当該価格をもって時価としております。

負債

(7) 支払手形及び買掛金、(8) 輸入荷為替手形、(9) 短期借入金、(10) 未払法人税等

これらは短期間で決済されるため、時価は帳簿価額にほぼ等しいことから、当該帳簿価額によっております。

(11) 長期借入金

長期借入金の時価については、元利金の合計額を同様の新規借入を行った場合に想定される利率で割り引いて算定する方法によっております。変動金利による一部の長期借入金は金利スワップの特例処理の対象とされており、当該金利スワップと一体として処理された元利金の合計額を、同様の新規借入を行った場合に適用される合理的に見積もられる利率で割り引いて算定する方法によっております。

デリバティブ取引

注記事項「デリバティブ取引関係」をご参照ください。

2. 時価を把握することが極めて困難と認められる金融商品

区分	連結貸借対照表計上額（百万円）
非上場株式	17,939
出資金	1,945

これらについては、市場価格がなく、時価を把握することが極めて困難と認められることから、「(4) 投資有価証券」には含めておりません。

3. 金銭債権および満期のある有価証券の連結決算日後の償還予定額

	1年以内 (百万円)	1年超 5年以内 (百万円)	5年超 10年以内 (百万円)	10年超 (百万円)
現金及び預金	70,835	—	—	—
受取手形及び売掛金（※1）	163,488	—	—	—
短期貸付金	974	—	—	—
投資有価証券				
満期保有目的の債券	—	14	—	—
長期貸付金（※2）	—	3,538	402	6
固定化営業債権（※3）	—	213	—	—
合計	235,298	3,767	402	6

（※1）受取手形及び売掛金のうち、貸倒引当金を計上している294百万円については、含めておりません。

（※2）長期貸付金のうち、貸倒引当金を計上している1,842百万円については、含めておりません。

（※3）固定化営業債権のうち、貸倒引当金を計上している1,672百万円については、含めておりません。

4. 長期借入金の連結決算日後の返済予定額

連結附属明細表「借入金等明細表」をご参照ください。

(有価証券関係)

前連結会計年度(平成23年3月31日)

1. 満期保有目的の債券

	種類	連結貸借対照表 計上額(百万円)	時価(百万円)	差額(百万円)
時価が連結貸借対照表計上額 を超えるもの	国債	14	14	0

2. その他有価証券

	種類	連結貸借対照表 計上額(百万円)	取得原価(百万円)	差額(百万円)
連結貸借対照表計上額が取得 原価を超えるもの	(1) 株式	5,657	4,424	1,233
連結貸借対照表計上額が取得 原価を超えないもの	(1) 株式	2,199	2,723	△524
	(2) その他	3	7	△3
	計	2,203	2,730	△527
合計		7,861	7,155	705

(注) 非上場株式(連結貸借対照表計上額16,611百万円)、出資金(連結貸借対照表計上額1,412百万円)については、市場価格がなく、時価を把握することが極めて困難と認められることから、上表の「その他有価証券」には含めておりません。

3. 当連結会計年度中に売却したその他有価証券(自平成22年4月1日至平成23年3月31日)

種類	売却額(百万円)	売却益の合計額(百万円)	売却損の合計額(百万円)
株式	1,109	404	427

4. 減損処理を行った有価証券

当連結会計年度において、有価証券について555百万円(その他有価証券の株式534百万円、関係会社株式20百万円)減損処理を行っております。

なお、株式の減損処理にあたっては、主として決算日前1ヵ月の市場価格等の平均に基づいて算定された価額に保有株式数を乗じた価額を時価とし、時価が取得原価に比べて50%以上下落した銘柄すべてを対象とするほか、時価の下落率が30%以上の銘柄についても、個別銘柄ごとに時価水準を把握するとともに、発行体の公表財務諸表ベースでの経営成績の検討等により、総合的にその要否を決定しております。

当連結会計年度（平成24年3月31日）

1. 満期保有目的の債券

	種類	連結貸借対照表 計上額（百万円）	時価（百万円）	差額（百万円）
時価が連結貸借対照表計上額 を超えるもの	国債	14	14	0

2. その他有価証券

	種類	連結貸借対照表 計上額（百万円）	取得原価（百万円）	差額（百万円）
連結貸借対照表計上額が取得 原価を超えるもの	株式	3,625	2,383	1,242
連結貸借対照表計上額が取得 原価を超えないもの	株式	3,568	4,326	△757
合計		7,193	6,709	484

（注）非上場株式（連結貸借対照表計上額15,159百万円）、出資金（連結貸借対照表計上額1,429百万円）については、市場価格がなく、時価を把握することが極めて困難と認められることから、上表の「その他有価証券」には含めておりません。

3. 当連結会計年度中に売却したその他有価証券（自 平成23年4月1日 至 平成24年3月31日）

種類	売却額（百万円）	売却益の合計額（百万円）	売却損の合計額（百万円）
株式	1,036	229	335

4. 減損処理を行った有価証券

当連結会計年度において、有価証券について656百万円（その他有価証券の株式656百万円）減損処理を行っております。

なお、株式の減損処理にあたっては、主として決算日前1ヵ月の市場価格等の平均に基づいて算定された価額に保有株式数を乗じた価額を時価とし、時価が取得原価に比べて50%以上下落した銘柄すべてを対象とするほか、時価の下落率が30%以上の銘柄についても、個別銘柄ごとに時価水準を把握するとともに、発行体の公表財務諸表ベースでの経営成績の検討等により、総合的にその要否を決定しております。

(デリバティブ取引関係)

前連結会計年度(平成23年3月31日)

1. ヘッジ会計が適用されていないデリバティブ取引

(1) 通貨関連

区分	取引の種類	契約額等 (百万円)	契約額等のうち1年超 (百万円)	時価 (百万円)	評価損益 (百万円)
市場取引以外の取引	為替予約取引				
	売建				
	米ドル	6,040	—	△45	△45
	ユーロ	353	—	△7	△7
	加ドル	11	—	△0	△0
	豪ドル	7	—	△0	△0
	その他	51	—	1	1
	計	6,465	—	△52	△52
	買建				
	米ドル	24,512	—	60	60
	ユーロ	451	—	24	24
豪ドル	5	—	0	0	
英ポンド	2	—	△0	△0	
その他	112	—	0	0	
計	25,084	—	85	85	
合計		—	—	—	33

(注) 時価の算定方法

取引金融機関等から提示された価格等に基づき算定しております。

(2) 金利関連

該当事項はありません。

(3) 商品関連

区分	取引の種類	契約額等 (百万円)	契約額等のうち1年超 (百万円)	時価 (百万円)	評価損益 (百万円)
市場取引	商品先物取引				
	食糧・食品				
	売建	4,539	23	△86	△86
	買建	7,095	368	253	253
	燃料				
	売建	337	—	△7	△7
買建	129	—	4	4	
合計		—	—	—	162

(注) 時価の算定方法

取引所等における最終の価格等に基づき算定しております。

2. ヘッジ会計が適用されているデリバティブ取引

(1) 通貨関連

ヘッジ会計の方法	取引の種類	主なヘッジ対象	契約額等 (百万円)	契約額等 のうち1年超 (百万円)	時価 (百万円)
原則的処理方法	為替予約取引				
	売建				
	米ドル		5,369	—	△15
	ユーロ		267	3	4
	豪ドル	外貨建 予定取引	122	—	△8
	加ドル		40	—	△2
	その他		130	—	0
	計		5,931	3	△20
	買建				
	米ドル		20,043	119	254
	ユーロ		1,035	43	51
	加ドル	外貨建 予定取引	355	—	18
豪ドル		149	—	12	
英ポンド		26	—	0	
その他		246	—	4	
計		21,857	162	341	
為替予約等の振当処理	売建				
	米ドル	売掛金	95	—	—
	計		95	—	—
	買建				
	米ドル		131	—	—
	ユーロ	買掛金	161	—	—
その他		104	—	—	
計		397	—	—	

(注) 時価の算定方法

原則的処理によるものは、取引金融機関等から提示された価格等に基づき算定しております。為替予約等の振当処理によるものは、ヘッジ対象とされている売掛金および買掛金等と一体として処理されているため、その時価は、当該売掛金および当該買掛金等の時価に含めて記載しております。

(2) 金利関連

ヘッジ会計の方法	取引の種類	主なヘッジ対象	契約額等 (百万円)	契約額等 のうち1年超 (百万円)	時価 (百万円)
金利スワップの特例処理	金利スワップ取引 変動受取・固定支払	長期借入金	61,750	21,290	—

(注) 金利スワップの特例処理によるものは、ヘッジ対象とされている長期借入金と一体として処理されているため、その時価は、当該借入金の時価に含めて記載しております。

(3) 商品関連

ヘッジ会計の方法	取引の種類	主なヘッジ対象	契約額等 (百万円)	契約額等 のうち1年超 (百万円)	時価 (百万円)
原則的処理方法	商品先物取引 食糧・食品				
	売建	商品売買に 係る予定取引	3,588	—	△201
買建	619		—	△1	

(注) 時価の算定方法

取引所等における最終の価格等に基づき算定しております。

当連結会計年度（平成24年3月31日）

1. ヘッジ会計が適用されていないデリバティブ取引

(1) 通貨関連

区分	取引の種類	契約額等 (百万円)	契約額等 のうち1年超 (百万円)	時価 (百万円)	評価損益 (百万円)
市場取引以外の取引	為替予約取引				
	売建				
	米ドル	7,447	—	△225	△225
	ユーロ	463	—	△5	△5
	豪ドル	69	—	0	0
	加ドル	4	—	0	0
	その他	54	—	5	5
	計	8,040	—	△224	△224
	買建				
	米ドル	21,939	—	1,105	1,105
	ユーロ	316	—	20	20
	豪ドル	30	—	3	3
	加ドル	21	—	△0	△0
	英ポンド	1	—	0	0
その他	17	—	0	0	
計	22,326	—	1,129	1,129	
合計		—	—	—	904

(注) 時価の算定方法

取引金融機関等から提示された価格等に基づき算定しております。

(2) 金利関連

該当事項はありません。

(3) 商品関連

区分	取引の種類	契約額等 (百万円)	契約額等 のうち1年超 (百万円)	時価 (百万円)	評価損益 (百万円)
市場取引	商品先物取引				
	食糧・食品				
	売建	2,503	—	△11	△11
	買建	3,105	757	△2	△2
	燃料				
	売建	3,703	—	△10	△10
買建	2,795	—	△1	△1	
合計		—	—	—	△26

(注) 時価の算定方法

取引所等における最終の価格等に基づき算定しております。

2. ヘッジ会計が適用されているデリバティブ取引

(1) 通貨関連

ヘッジ会計の方法	取引の種類	主なヘッジ対象	契約額等 (百万円)	契約額等のうち1年超 (百万円)	時価 (百万円)
原則的処理方法	為替予約取引				
	売建				
	米ドル	外貨建 予定取引	1,647	218	△36
	ユーロ		108	—	△0
	豪ドル		42	—	△3
	英ポンド		19	—	0
	計		1,817	218	△39
	買建				
	米ドル	外貨建 予定取引	16,112	121	595
	ユーロ		1,705	230	73
英ポンド	127		—	6	
豪ドル	79		—	9	
その他	38		—	△0	
計	18,063	351	684		
為替予約等の振当処理	売建				
	米ドル	売掛金	1	—	—
	ユーロ		0	—	—
	計		2	—	—
	買建				
	米ドル	買掛金	39	—	—
	ユーロ		39	—	—
	その他		84	—	—
計		163	—	—	

(注) 時価の算定方法

原則的処理によるものは、取引金融機関等から提示された価格等に基づき算定しております。為替予約等の振当処理によるものは、ヘッジ対象とされている売掛金および買掛金等と一体として処理されているため、その時価は、当該売掛金および当該買掛金等の時価に含めて記載しております。

(2) 金利関連

ヘッジ会計の方法	取引の種類	主なヘッジ対象	契約額等 (百万円)	契約額等のうち1年超 (百万円)	時価 (百万円)
金利スワップの特例処理	金利スワップ取引 変動受取・固定支払	長期借入金	48,640	43,100	—

(注) 金利スワップの特例処理によるものは、ヘッジ対象とされている長期借入金と一体として処理されているため、その時価は、当該借入金の時価に含めて記載しております。

(3) 商品関連

ヘッジ会計の方法	取引の種類	主なヘッジ対象	契約額等 (百万円)	契約額等の うち1年超 (百万円)	時価 (百万円)
原則的処理方法	商品先物取引 食糧・食品				
	売建	商品売買に 係る予定取引	741	—	18
	買建		1,257	—	50

(注) 時価の算定方法

取引所等における最終の価格等に基づき算定しております。

(退職給付関係)

1. 採用している退職給付制度の概要

当社および一部の連結子会社は、確定給付型の制度として、主に確定給付企業年金制度および退職一時金制度を設けております。また、一部の連結子会社は、確定拠出年金制度を設けております。なお、従業員の退職等に際して割増退職金を支払う場合があります。

2. 退職給付債務に関する事項

	前連結会計年度 (平成23年3月31日) (百万円)	当連結会計年度 (平成24年3月31日) (百万円)
イ. 退職給付債務	△15,042	△15,566
ロ. 年金資産	11,195	11,515
ハ. 未積立退職給付債務 (イ+ロ)	△3,846	△4,050
ニ. 未認識数理計算上の差異	1,257	1,314
ホ. 未認識過去勤務債務 (債務の増額)	73	—
ヘ. 連結貸借対照表計上額純額 (ハ+ニ+ホ)	△2,516	△2,736
ト. 前払年金費用	—	—
チ. 退職給付引当金 (ヘ+ト)	△2,516	△2,736

前連結会計年度
(平成23年3月31日)

- (注) 1. 厚生年金基金の代行部分を含めて記載しております。
2. 一部の子会社は、退職給付債務の算定にあたり、簡便法を採用しております。
3. 当社において、平成19年4月1日に適格退職年金制度から確定給付企業年金制度に移行したことに伴い、過去勤務債務(債務の増額)が発生しております。

当連結会計年度
(平成24年3月31日)

- (注) 一部の子会社は、退職給付債務の算定にあたり、簡便法を採用しております。

3. 退職給付費用に関する事項

	前連結会計年度 (自 平成22年4月1日 至 平成23年3月31日) (百万円)	当連結会計年度 (自 平成23年4月1日 至 平成24年3月31日) (百万円)
イ. 勤務費用	1,323	1,235
ロ. 利息費用	225	229
ハ. 期待運用収益	△173	△199
ニ. 数理計算上の差異の費用処理額	318	435
ホ. 過去勤務債務の費用処理額	73	73
ヘ. その他	△114	77
ト. 退職給付費用(イ+ロ+ハ+ニ+ホ+ヘ)	1,653	1,851

前連結会計年度
(自 平成22年4月1日
至 平成23年3月31日)

- (注) 1. 厚生年金基金に対する従業員拠出金を控除しております。
2. 簡便法を採用している連結子会社の退職給付費用は、「イ. 勤務費用」に含めて記載しております。
3. その他は、連結子会社における確定給付年金制度への移行に伴う損益および、確定拠出年金への掛金支払額であります。

当連結会計年度
(自 平成23年4月1日
至 平成24年3月31日)

- (注) 1. 厚生年金基金に対する従業員拠出金を控除しております。
2. 簡便法を採用している連結子会社の退職給付費用は、「イ. 勤務費用」に含めて記載しております。
3. その他は、確定拠出年金への掛金支払額であります。

4. 退職給付債務等の計算の基礎に関する事項

	前連結会計年度 (自 平成22年4月1日 至 平成23年3月31日)	当連結会計年度 (自 平成23年4月1日 至 平成24年3月31日)
イ. 退職給付見込額の期間配分方法	期間定額基準	期間定額基準
ロ. 割引率	1.5 ~ 2.0 %	1.1 ~ 2.0 %
ハ. 期待運用収益率	1.5 ~ 2.0 %	1.5 ~ 2.1 %
ニ. 過去勤務債務の額の処理年数	主として5年	主として5年
ホ. 数理計算上の差異の処理年数	5 ~ 10年	5 ~ 10年

(ストック・オプション等関係)

前連結会計年度 (自 平成22年4月1日 至 平成23年3月31日)
該当事項はありません。

当連結会計年度 (自 平成23年4月1日 至 平成24年3月31日)
該当事項はありません。

(税効果会計関係)

前連結会計年度 (平成23年3月31日)	当連結会計年度 (平成24年3月31日)																																																																																																																										
<p>1. 繰延税金資産及び繰延税金負債の発生の主な原因別の内訳</p> <table style="width: 100%; border-collapse: collapse;"> <tr> <td colspan="2">繰延税金資産</td> </tr> <tr> <td>退職給付引当金</td> <td style="text-align: right;">918百万円</td> </tr> <tr> <td>貸倒引当金</td> <td style="text-align: right;">14,017</td> </tr> <tr> <td>たな卸資産</td> <td style="text-align: right;">3,718</td> </tr> <tr> <td>減損損失</td> <td style="text-align: right;">1,261</td> </tr> <tr> <td>投資有価証券</td> <td style="text-align: right;">3,329</td> </tr> <tr> <td>ゴルフ会員権</td> <td style="text-align: right;">628</td> </tr> <tr> <td>繰越欠損金</td> <td style="text-align: right;">14,863</td> </tr> <tr> <td>繰延ヘッジ損益</td> <td style="text-align: right;">94</td> </tr> <tr> <td>その他</td> <td style="text-align: right;">4,062</td> </tr> <tr> <td>繰延税金資産小計</td> <td style="text-align: right; border-top: 1px solid black;">42,892百万円</td> </tr> <tr> <td>評価性引当額</td> <td style="text-align: right;">△25,203</td> </tr> <tr> <td>繰延税金資産合計</td> <td style="text-align: right; border-top: 1px solid black;">17,689百万円</td> </tr> <tr> <td colspan="2">繰延税金負債</td> </tr> <tr> <td>子会社の留保利益金</td> <td style="text-align: right;">△209</td> </tr> <tr> <td>その他有価証券評価差額金</td> <td style="text-align: right;">△68</td> </tr> <tr> <td>その他</td> <td style="text-align: right;">△868</td> </tr> <tr> <td>繰延税金負債合計</td> <td style="text-align: right; border-top: 1px solid black;">△1,147百万円</td> </tr> <tr> <td>繰延税金資産の純額</td> <td style="text-align: right; border-top: 1px solid black; border-bottom: 3px double black;">16,541百万円</td> </tr> </table> <p>(注) 繰延税金資産の純額は、連結貸借対照表の以下の項目に含まれております。</p> <table style="width: 100%; border-collapse: collapse;"> <tr> <td>流動資産－繰延税金資産</td> <td style="text-align: right;">3,581百万円</td> </tr> <tr> <td>固定資産－繰延税金資産</td> <td style="text-align: right;">13,325百万円</td> </tr> <tr> <td>流動負債－繰延税金負債</td> <td style="text-align: right;">△1百万円</td> </tr> <tr> <td>固定負債－繰延税金負債</td> <td style="text-align: right;">△364百万円</td> </tr> </table> <p>2. 法定実効税率と税効果会計適用後の法人税等の負担率との間に重要な差異があるときの、当該差異の原因となった主要な項目別の内訳</p> <table style="width: 100%; border-collapse: collapse;"> <tr> <td>法定実効税率</td> <td style="text-align: right;">40.7%</td> </tr> <tr> <td colspan="2">(調整)</td> </tr> <tr> <td>交際費等永久に損金に算入されない項目</td> <td style="text-align: right;">6.2</td> </tr> <tr> <td>評価性引当額</td> <td style="text-align: right;">△24.9</td> </tr> <tr> <td>税率差異による影響額</td> <td style="text-align: right;">△1.5</td> </tr> <tr> <td>その他</td> <td style="text-align: right;">△1.8</td> </tr> <tr> <td>税効果会計適用後の法人税等の負担率</td> <td style="text-align: right; border-top: 1px solid black; border-bottom: 3px double black;">18.8%</td> </tr> </table>	繰延税金資産		退職給付引当金	918百万円	貸倒引当金	14,017	たな卸資産	3,718	減損損失	1,261	投資有価証券	3,329	ゴルフ会員権	628	繰越欠損金	14,863	繰延ヘッジ損益	94	その他	4,062	繰延税金資産小計	42,892百万円	評価性引当額	△25,203	繰延税金資産合計	17,689百万円	繰延税金負債		子会社の留保利益金	△209	その他有価証券評価差額金	△68	その他	△868	繰延税金負債合計	△1,147百万円	繰延税金資産の純額	16,541百万円	流動資産－繰延税金資産	3,581百万円	固定資産－繰延税金資産	13,325百万円	流動負債－繰延税金負債	△1百万円	固定負債－繰延税金負債	△364百万円	法定実効税率	40.7%	(調整)		交際費等永久に損金に算入されない項目	6.2	評価性引当額	△24.9	税率差異による影響額	△1.5	その他	△1.8	税効果会計適用後の法人税等の負担率	18.8%	<p>1. 繰延税金資産及び繰延税金負債の発生の主な原因別の内訳</p> <table style="width: 100%; border-collapse: collapse;"> <tr> <td colspan="2">繰延税金資産</td> </tr> <tr> <td>退職給付引当金</td> <td style="text-align: right;">912百万円</td> </tr> <tr> <td>貸倒引当金</td> <td style="text-align: right;">5,929</td> </tr> <tr> <td>たな卸資産</td> <td style="text-align: right;">2,797</td> </tr> <tr> <td>減損損失</td> <td style="text-align: right;">1,123</td> </tr> <tr> <td>投資有価証券</td> <td style="text-align: right;">3,034</td> </tr> <tr> <td>ゴルフ会員権</td> <td style="text-align: right;">505</td> </tr> <tr> <td>繰越欠損金</td> <td style="text-align: right;">17,636</td> </tr> <tr> <td>その他</td> <td style="text-align: right;">4,493</td> </tr> <tr> <td>繰延税金資産小計</td> <td style="text-align: right; border-top: 1px solid black;">36,433百万円</td> </tr> <tr> <td>評価性引当額</td> <td style="text-align: right;">△21,305</td> </tr> <tr> <td>繰延税金資産合計</td> <td style="text-align: right; border-top: 1px solid black;">15,128百万円</td> </tr> <tr> <td colspan="2">繰延税金負債</td> </tr> <tr> <td>子会社の留保利益金</td> <td style="text-align: right;">△200</td> </tr> <tr> <td>繰延ヘッジ損益</td> <td style="text-align: right;">△299</td> </tr> <tr> <td>その他有価証券評価差額金</td> <td style="text-align: right;">△93</td> </tr> <tr> <td>その他</td> <td style="text-align: right;">△531</td> </tr> <tr> <td>繰延税金負債合計</td> <td style="text-align: right; border-top: 1px solid black;">△1,125百万円</td> </tr> <tr> <td>繰延税金資産の純額</td> <td style="text-align: right; border-top: 1px solid black; border-bottom: 3px double black;">14,003百万円</td> </tr> </table> <p>(注) 繰延税金資産の純額は、連結貸借対照表の以下の項目に含まれております。</p> <table style="width: 100%; border-collapse: collapse;"> <tr> <td>流動資産－繰延税金資産</td> <td style="text-align: right;">3,322百万円</td> </tr> <tr> <td>固定資産－繰延税金資産</td> <td style="text-align: right;">10,842百万円</td> </tr> <tr> <td>流動負債－繰延税金負債</td> <td style="text-align: right;">△1百万円</td> </tr> <tr> <td>固定負債－繰延税金負債</td> <td style="text-align: right;">△160百万円</td> </tr> </table> <p>2. 法定実効税率と税効果会計適用後の法人税等の負担率との間に重要な差異があるときの、当該差異の原因となった主要な項目別の内訳</p> <table style="width: 100%; border-collapse: collapse;"> <tr> <td>法定実効税率</td> <td style="text-align: right;">40.7%</td> </tr> <tr> <td colspan="2">(調整)</td> </tr> <tr> <td>交際費等永久に損金に算入されない項目</td> <td style="text-align: right;">4.2</td> </tr> <tr> <td>評価性引当額</td> <td style="text-align: right;">△16.0</td> </tr> <tr> <td>税率差異による影響額</td> <td style="text-align: right;">△1.0</td> </tr> <tr> <td>税制改正</td> <td style="text-align: right;">18.7</td> </tr> <tr> <td>その他</td> <td style="text-align: right;">△2.2</td> </tr> <tr> <td>税効果会計適用後の法人税等の負担率</td> <td style="text-align: right; border-top: 1px solid black; border-bottom: 3px double black;">44.5%</td> </tr> </table>	繰延税金資産		退職給付引当金	912百万円	貸倒引当金	5,929	たな卸資産	2,797	減損損失	1,123	投資有価証券	3,034	ゴルフ会員権	505	繰越欠損金	17,636	その他	4,493	繰延税金資産小計	36,433百万円	評価性引当額	△21,305	繰延税金資産合計	15,128百万円	繰延税金負債		子会社の留保利益金	△200	繰延ヘッジ損益	△299	その他有価証券評価差額金	△93	その他	△531	繰延税金負債合計	△1,125百万円	繰延税金資産の純額	14,003百万円	流動資産－繰延税金資産	3,322百万円	固定資産－繰延税金資産	10,842百万円	流動負債－繰延税金負債	△1百万円	固定負債－繰延税金負債	△160百万円	法定実効税率	40.7%	(調整)		交際費等永久に損金に算入されない項目	4.2	評価性引当額	△16.0	税率差異による影響額	△1.0	税制改正	18.7	その他	△2.2	税効果会計適用後の法人税等の負担率	44.5%
繰延税金資産																																																																																																																											
退職給付引当金	918百万円																																																																																																																										
貸倒引当金	14,017																																																																																																																										
たな卸資産	3,718																																																																																																																										
減損損失	1,261																																																																																																																										
投資有価証券	3,329																																																																																																																										
ゴルフ会員権	628																																																																																																																										
繰越欠損金	14,863																																																																																																																										
繰延ヘッジ損益	94																																																																																																																										
その他	4,062																																																																																																																										
繰延税金資産小計	42,892百万円																																																																																																																										
評価性引当額	△25,203																																																																																																																										
繰延税金資産合計	17,689百万円																																																																																																																										
繰延税金負債																																																																																																																											
子会社の留保利益金	△209																																																																																																																										
その他有価証券評価差額金	△68																																																																																																																										
その他	△868																																																																																																																										
繰延税金負債合計	△1,147百万円																																																																																																																										
繰延税金資産の純額	16,541百万円																																																																																																																										
流動資産－繰延税金資産	3,581百万円																																																																																																																										
固定資産－繰延税金資産	13,325百万円																																																																																																																										
流動負債－繰延税金負債	△1百万円																																																																																																																										
固定負債－繰延税金負債	△364百万円																																																																																																																										
法定実効税率	40.7%																																																																																																																										
(調整)																																																																																																																											
交際費等永久に損金に算入されない項目	6.2																																																																																																																										
評価性引当額	△24.9																																																																																																																										
税率差異による影響額	△1.5																																																																																																																										
その他	△1.8																																																																																																																										
税効果会計適用後の法人税等の負担率	18.8%																																																																																																																										
繰延税金資産																																																																																																																											
退職給付引当金	912百万円																																																																																																																										
貸倒引当金	5,929																																																																																																																										
たな卸資産	2,797																																																																																																																										
減損損失	1,123																																																																																																																										
投資有価証券	3,034																																																																																																																										
ゴルフ会員権	505																																																																																																																										
繰越欠損金	17,636																																																																																																																										
その他	4,493																																																																																																																										
繰延税金資産小計	36,433百万円																																																																																																																										
評価性引当額	△21,305																																																																																																																										
繰延税金資産合計	15,128百万円																																																																																																																										
繰延税金負債																																																																																																																											
子会社の留保利益金	△200																																																																																																																										
繰延ヘッジ損益	△299																																																																																																																										
その他有価証券評価差額金	△93																																																																																																																										
その他	△531																																																																																																																										
繰延税金負債合計	△1,125百万円																																																																																																																										
繰延税金資産の純額	14,003百万円																																																																																																																										
流動資産－繰延税金資産	3,322百万円																																																																																																																										
固定資産－繰延税金資産	10,842百万円																																																																																																																										
流動負債－繰延税金負債	△1百万円																																																																																																																										
固定負債－繰延税金負債	△160百万円																																																																																																																										
法定実効税率	40.7%																																																																																																																										
(調整)																																																																																																																											
交際費等永久に損金に算入されない項目	4.2																																																																																																																										
評価性引当額	△16.0																																																																																																																										
税率差異による影響額	△1.0																																																																																																																										
税制改正	18.7																																																																																																																										
その他	△2.2																																																																																																																										
税効果会計適用後の法人税等の負担率	44.5%																																																																																																																										

前連結会計年度 (平成23年3月31日)	当連結会計年度 (平成24年3月31日)
3.	<p>3. 法人税等の税率の変更等による繰延税金資産および繰延税金負債の金額の修正</p> <p>「経済社会の構造の変化に対応した税制の構築を図るための所得税法等の一部を改正する法律」(平成23年法律第114号)および「東日本大震災からの復興のための施策を実施するために必要な財源の確保に関する特別措置法」(平成23年法律第117号)が平成23年12月2日に公布され、平成24年4月1日以後に開始する連結会計年度から法人税率の引下げおよび復興特別法人税の課税が行われることとなりました。これに伴い、繰延税金資産および繰延税金負債の計算に使用する法定実効税率は従来の40.7%から、平成24年4月1日に開始する連結会計年度から平成26年4月1日に開始する連結会計年度に解消が見込まれる一時差異等については38.0%に、平成27年4月1日に開始する連結会計年度以降に解消が見込まれる一時差異等については35.6%となります。この税率変更により、繰延税金資産の金額(繰延税金負債の金額を控除した金額)は1,538百万円減少し、法人税等調整額が1,583百万円、その他有価証券評価差額金が23百万円、繰延ヘッジ損益が21百万円、それぞれ増加しております。</p> <p>また、欠損金の繰越控除制度が平成24年4月1日以後に開始する連結会計年度から繰越控除前の所得の金額の100分の80相当額が控除限度額とされることに伴い、繰延税金資産の金額は952百万円減少し、法人税等調整額が同額増加しております。</p>

(資産除去債務関係)

資産除去債務のうち連結貸借対照表に計上しているもの

1. 当該資産除去債務の概要

事業所および店舗等の不動産賃貸借契約に伴う原状回復義務等であります。

2. 当該資産除去債務の金額の算定方法

使用見込期間を取得から5～50年と見積り、割引率は0.370～2.302%を使用して資産除去債務の金額を計算しております。

3. 当該資産除去債務の総額の増減

	前連結会計年度 (自 平成22年4月1日 至 平成23年3月31日) (百万円)	当連結会計年度 (自 平成23年4月1日 至 平成24年3月31日) (百万円)
期首残高(注)	811	854
有形固定資産の取得に伴う増加額	41	28
時の経過による調整額	17	17
資産除去債務の履行による減少額	△18	△43
その他増減額(△は減少)	2	—
期末残高	854	857

(注) 前連結会計年度の「期首残高」は「資産除去債務に関する会計基準」(企業会計基準第18号 平成20年3月31日)および「資産除去債務に関する会計基準の適用指針」(企業会計基準適用指針第21号 平成20年3月31日)を適用したことによる期首時点における残高であります。

(賃貸等不動産関係)

前連結会計年度(自 平成22年4月1日 至 平成23年3月31日)

賃貸等不動産の総額に重要性が乏しいため、注記を省略しております。

当連結会計年度(自 平成23年4月1日 至 平成24年3月31日)

賃貸等不動産の総額に重要性が乏しいため、注記を省略しております。

(セグメント情報等)

【セグメント情報】

1. 報告セグメントの概要

当社グループの報告セグメントは、当社グループの構成単位のうち、分離された財務情報が入手可能であり、経営者が経営資源の配分や業績評価を行うにあたり通常使用しており、定期的に検討を行う対象となっております。

当社グループは、国内外のネットワークと各事業分野で培ってきた専門性と、商取引、情報収集、市場開拓、事業開発・組成、リスクマネジメント、物流などの商社機能を有機的に結合して、多種多様な商品・サービスを提供することによって事業を展開しております。

したがって、当社グループは、営業部門を基礎とした商品・サービス別のセグメントから構成されており、「電子・IT」、「食品・食糧」、「鉄鋼」、「機械・プラント」、「環境・素材」の5つを報告セグメントとしております。

各報告セグメントの主な取扱商品・サービスは、以下のとおりです。

(電子・IT)

電子部品・部材、半導体・液晶製造装置、機構部品、電子関連の素材・副資材、航空機・航空機部品など幅広い製品を開発・提案も含めたサービスとともに提供しております。また電池・LED等のリテール向け販売、携帯通信端末の取扱いおよびモバイルインターネットシステム、情報・通信関連機器の取扱いおよびサービスも展開しております。

(食品・食糧)

調理食品、フルーツ加工品、農産加工品、飲料原料、畜水産物、小麦、米、大豆、飼料、ペットフードなど、原料の安定確保から高付加価値商品を含めた幅広い食品の提供まで一貫して行っております。

(鉄鋼)

各種鋼板、条鋼・線材、鋼管、ステンレス製品、鋳造品などの貿易取引を中心に事業を展開しております。また、一般鋼材の国内販売および製鉄原料の輸入・三国間取引等も行っております。

(機械・プラント)

海外向けの各種プラント、インフラ整備案件などのプロジェクトや、船舶・船用機材、自動車および関連部品、産業車両、建設機械等の貿易取引を行っております。また工作機械・産業機械の販売も行っております。

(環境・素材)

太陽電池・リチウム電池原料、肥料原料等の機能性化学品、機能性食品素材、栄養補助食品、医薬品・医薬中間体、および原油、石油製品、ガス等の貿易・国内取引を行っております。また遮熱塗料など環境関連素材・新技術の開発や排出権関連ビジネスにも取り組んでおります。

2. 報告セグメントごとの売上高、利益又は損失、資産その他の項目の金額の算定方法

報告されている事業セグメントの会計処理の方法は、「連結財務諸表作成のための基本となる重要な事項」における記載と概ね同一であります。

報告セグメントの利益は、営業利益ベースの数値であります。

セグメント間の内部収益および振替高は市場実勢価格または第三者間取引価格に基づいております。

3. 報告セグメントごとの売上高、利益又は損失、資産その他の項目の金額に関する情報
前連結会計年度（自 平成22年4月1日 至 平成23年3月31日）

	報告セグメント						その他 (百万円) (注) 1	合計 (百万円)	調整額 (百万円) (注) 2	連結 財務諸表 計上額 (百万円) (注) 3
	電子・ I T (百万円)	食品・ 食糧 (百万円)	鉄鋼 (百万円)	機械・ プラント (百万円)	環境・ 素材 (百万円)	計 (百万円)				
売上高										
外部顧客への売上高	253,854	271,860	98,832	67,300	227,466	919,314	17,577	936,891	—	936,891
セグメント間の内部売上高 又は振替高	25	7	460	16	46	556	41	598	△598	—
計	253,879	271,867	99,293	67,316	227,512	919,870	17,619	937,490	△598	936,891
セグメント利益	9,488	2,835	3,410	1,062	977	17,775	235	18,010	18	18,029
セグメント資産	115,953	81,226	34,805	27,627	44,532	304,146	24,042	328,188	60,487	388,676
その他の項目										
減価償却費	1,260	387	142	118	341	2,251	304	2,556	△0	2,555
持分法適用会社への投資額	2,346	649	2	—	102	3,100	2,972	6,073	34	6,108
有形固定資産及び無形固定 資産の増加額	1,587	196	126	76	113	2,100	144	2,244	1,291	3,536

(注) 1. 「その他」の区分は報告セグメントに含まれない事業セグメントであり、アルミリサイクル事業および物流・保険サービス事業等を含んでおります。

2. 調整額は以下のとおりであります。

- (1) セグメント利益の調整額18百万円には、主にセグメント間取引消去18百万円が含まれております。
- (2) セグメント資産の調整額60,487百万円には、セグメント間取引消去△5,869百万円、各セグメントに配分していない全社資産66,357百万円が含まれております。全社資産の主な内容は、財務活動に係る現預金および投資有価証券等の資産であります。
- (3) 減価償却費の調整額△0百万円には、主にセグメント間取引消去△0百万円が含まれております。
- (4) 持分法適用会社への投資額の調整額34百万円には、セグメント間取引消去6百万円、各セグメントに配分していない全社資産28百万円が含まれております。
- (5) 有形固定資産及び無形固定資産の増加額の調整額1,291百万円には、主に各セグメントに配分していない全社資産1,291百万円が含まれております。

3. セグメント利益は、連結損益計算書の営業利益と調整を行っております。

当連結会計年度（自 平成23年4月1日 至 平成24年3月31日）

	報告セグメント						その他 (百万円) (注) 1	合計 (百万円)	調整額 (百万円) (注) 2	連結 財務諸表 計上額 (百万円) (注) 3
	電子・ I T (百万円)	食品・ 食糧 (百万円)	鉄鋼 (百万円)	機械・ プラント (百万円)	環境・ 素材 (百万円)	計 (百万円)				
売上高										
外部顧客への売上高	253,144	292,112	99,131	70,395	273,682	988,466	17,898	1,006,365	—	1,006,365
セグメント間の内部売上高 又は振替高	60	6	96	20	34	217	55	273	△273	—
計	253,205	292,118	99,227	70,415	273,716	988,684	17,954	1,006,638	△273	1,006,365
セグメント利益	9,026	5,186	3,612	1,447	1,972	21,246	160	21,406	20	21,426
セグメント資産	118,698	87,618	33,065	27,098	53,257	319,737	22,744	342,482	57,270	399,753
その他の項目										
減価償却費	1,231	406	155	124	341	2,259	303	2,563	△1	2,561
持分法適用会社への投資額	2,333	396	2	—	115	2,847	3,215	6,062	34	6,097
有形固定資産及び無形固定 資産の増加額	1,915	114	110	476	149	2,766	70	2,836	678	3,514

(注) 1. 「その他」の区分は報告セグメントに含まれない事業セグメントであり、アルミリサイクル事業および物流・保険サービス事業等を含んでおります。

2. 調整額は以下のとおりであります。

(1) セグメント利益の調整額20百万円には、主にセグメント間取引消去20百万円が含まれております。

(2) セグメント資産の調整額57,270百万円には、セグメント間取引消去△4,707百万円、各セグメントに配分していない全社資産61,978百万円が含まれております。全社資産の主な内容は、財務活動に係る現預金および投資有価証券等の資産であります。

(3) 減価償却費の調整額△1百万円には、主にセグメント間取引消去△1百万円が含まれております。

(4) 持分法適用会社への投資額の調整額34百万円には、セグメント間取引消去6百万円、各セグメントに配分していない全社資産27百万円が含まれております。

(5) 有形固定資産及び無形固定資産の増加額の調整額678百万円には、主に各セグメントに配分していない全社資産678百万円が含まれております。

3. セグメント利益は、連結損益計算書の営業利益と調整を行っております。

【関連情報】

前連結会計年度（自 平成22年4月1日 至 平成23年3月31日）

1. 製品及びサービスごとの情報

製品及びサービスの区分が報告セグメント区分と同一であるため、記載を省略しております。

2. 地域ごとの情報

(1) 売上高

日本 (百万円)	アジア (百万円)	北米 (百万円)	ヨーロッパ (百万円)	その他の地域 (百万円)	合計 (百万円)
765,900	96,269	30,381	15,468	28,871	936,891

(注) 売上高は顧客の所在地を基礎とし、国または地域に分類しております。

(2) 有形固定資産

日本 (百万円)	アジア (百万円)	北米 (百万円)	ヨーロッパ (百万円)	その他の地域 (百万円)	合計 (百万円)
24,607	877	125	2,264	10	27,884

3. 主要な顧客ごとの情報

該当事項はありません。

当連結会計年度（自 平成23年4月1日 至 平成24年3月31日）

1. 製品及びサービスごとの情報

製品及びサービスの区分が報告セグメント区分と同一であるため、記載を省略しております。

2. 地域ごとの情報

(1) 売上高

日本 (百万円)	アジア (百万円)	北米 (百万円)	ヨーロッパ (百万円)	その他の地域 (百万円)	合計 (百万円)
839,476	91,989	37,759	13,818	23,320	1,006,365

(注) 売上高は顧客の所在地を基礎とし、国または地域に分類しております。

(2) 有形固定資産

日本 (百万円)	アジア (百万円)	北米 (百万円)	ヨーロッパ (百万円)	その他の地域 (百万円)	合計 (百万円)
23,710	911	105	2,281	18	27,028

3. 主要な顧客ごとの情報

該当事項はありません。

【報告セグメントごとの固定資産の減損損失に関する情報】

前連結会計年度（自 平成22年4月1日 至 平成23年3月31日）

	報告セグメント						その他 (百万円) (注) 1	合計 (百万円)	全社・ 消去 (百万円) (注) 2	合計 (百万円)
	電子・ IT (百万円)	食品・ 食糧 (百万円)	鉄鋼 (百万円)	機械・ プラント (百万円)	環境・ 素材 (百万円)	計 (百万円)				
減損損失	16	10	3	12	189	231	2	234	17	252

(注) 1. 「その他」の区分は報告セグメントに含まれない事業セグメントであり、アルミリサイクル事業および物流・保険サービス事業等を含んでおります。

2. 減損損失の全社・消去17百万円は、各セグメントに配分していない全社に係る金額であります。

当連結会計年度（自 平成23年4月1日 至 平成24年3月31日）

	報告セグメント						その他 (百万円) (注) 1 (注) 2	合計 (百万円)	全社・ 消去 (百万円)	合計 (百万円) (注) 3
	電子・ IT (百万円)	食品・ 食糧 (百万円)	鉄鋼 (百万円)	機械・ プラント (百万円) (注) 3	環境・ 素材 (百万円)	計 (百万円)				
減損損失	-	-	-	345	24	369	416	786	-	786

(注) 1. 「その他」の区分は報告セグメントに含まれない事業セグメントであり、アルミリサイクル事業および物流・保険サービス事業等を含んでおります。

2. 「その他」の金額は、不動産賃貸業に係る金額であります。

3. 合計額786百万円のうち、機械・プラントセグメントに係る345百万円は、連結損益計算書上、関係会社整理損に含めております。

【報告セグメントごとののれんの償却額及び未償却残高に関する情報】

前連結会計年度（自 平成22年4月1日 至 平成23年3月31日）

	報告セグメント						その他 (百万円) (注) 1	合計 (百万円)	全社・ 消去 (百万円) (注) 2	合計 (百万円)
	電子・ IT (百万円)	食品・ 食糧 (百万円)	鉄鋼 (百万円)	機械・ プラント (百万円)	環境・ 素材 (百万円)	計 (百万円)				
(のれん)										
当期償却額	174	12	-	-	21	208	2	211	△211	-
当期末残高	283	70	-	-	31	384	4	389	△318	71
(負ののれん)										
当期償却額	-	-	-	0	0	0	4	5	123	128
当期末残高	-	-	-	0	1	1	17	18	△18	-

(注) 1. 「その他」の区分は報告セグメントに含まれない事業セグメントであり、アルミリサイクル事業および物流・保険サービス事業等を含んでおります。

2. 平成22年4月1日より前に行われた企業結合等により発生した負ののれんがあり、当期末残高と当期償却額は連結貸借対照表上および連結損益計算書上にて相殺して表示しております。

また、全社・消去は以下のとおりであります。

(1) のれんの当期償却額の全社・消去△211百万円には、セグメント間取引消去△2百万円、純額処理額△208百万円が含まれております。

(2) のれんの当期末残高の全社・消去△318百万円には、セグメント間取引消去△4百万円、各セグメントに配分していない全社資産0百万円、純額処理額△313百万円が含まれております。

(3) 負ののれんの当期償却額の全社・消去123百万円には、各セグメントに配分していない全社利益331百万円、純額処理額△208百万円が含まれております。

(4) 負ののれんの当期末残高の全社・消去△18百万円には、各セグメントに配分していない全社負債294百万円、純額処理額△313百万円が含まれております。

当連結会計年度（自 平成23年4月1日 至 平成24年3月31日）

	報告セグメント						その他 (百万円) (注) 1	合計 (百万円)	全社・ 消去 (百万円) (注) 2	合計 (百万円)
	電子・ I T (百万円)	食品・ 食糧 (百万円)	鉄鋼 (百万円)	機械・ プラント (百万円)	環境・ 素材 (百万円)	計 (百万円)				
(のれん)										
当期償却額	47	16	—	—	12	76	2	78	△78	—
当期末残高	261	53	—	—	5	320	2	323	△233	89
(負ののれん)										
当期償却額	—	—	—	0	0	0	4	5	0	6
当期末残高	—	—	—	0	0	0	12	13	△13	—

- (注) 1. 「その他」の区分は報告セグメントに含まれない事業セグメントであり、アルミリサイクル事業および物流・保険サービス事業等を含んでおります。
2. 平成22年4月1日より前に行われた企業結合等により発生した負ののれんがあり、当期末残高と当期償却額は連結貸借対照表上および連結損益計算書上にて相殺して表示しております。
また、全社・消去は以下のとおりであります。
- (1) のれんの当期償却額の全社・消去△78百万円には、セグメント間取引消去△2百万円、純額処理額△76百万円が含まれております。
- (2) のれんの当期末残高の全社・消去△233百万円には、セグメント間取引消去△2百万円、各セグメントに配分していない全社資産0百万円、純額処理額△231百万円が含まれております。
- (3) 負ののれんの当期償却額の全社・消去0百万円には、各セグメントに配分していない全社利益77百万円、純額処理額△76百万円が含まれております。
- (4) 負ののれんの当期末残高の全社・消去△13百万円には、各セグメントに配分していない全社負債217百万円、純額処理額△231百万円が含まれております。

【報告セグメントごとの負ののれん発生益に関する情報】

前連結会計年度（自 平成22年4月1日 至 平成23年3月31日）

重要な負ののれん発生益はありません。

当連結会計年度（自 平成23年4月1日 至 平成24年3月31日）

該当事項はありません。

【関連当事者情報】

前連結会計年度（自 平成22年4月1日 至 平成23年3月31日）

関連当事者との取引

該当事項はありません。

当連結会計年度（自 平成23年4月1日 至 平成24年3月31日）

関連当事者との取引

該当事項はありません。

（1株当たり情報）

前連結会計年度 （自 平成22年4月1日 至 平成23年3月31日）		当連結会計年度 （自 平成23年4月1日 至 平成24年3月31日）	
1株当たり純資産額	79.07円	1株当たり純資産額	93.16円
1株当たり当期純利益金額	21.93円	1株当たり当期純利益金額	14.60円
なお、潜在株式調整後1株当たり当期純利益金額については、潜在株式が存在しないため記載しておりません。		なお、潜在株式調整後1株当たり当期純利益金額については、潜在株式が存在しないため記載しておりません。	

（注）1. 1株当たり純資産額の算定上の基礎は以下のとおりであります。

	前連結会計年度 （平成23年3月31日）	当連結会計年度 （平成24年3月31日）
1株当たり純資産額		
純資産の部の合計額（百万円）	49,576	55,992
純資産の部の合計額から控除する金額（百万円）	16,475	16,984
（うち少数株主持分）	(16,475)	(16,984)
普通株式に係る期末の純資産額（百万円）	33,101	39,008
普通株式の発行済株式数（千株）	422,501	422,501
普通株式の自己株式数（千株）	3,878	3,796
1株当たり純資産の算定に用いられた期末の普通株式の数（千株）	418,622	418,704

（注）2. 1株当たり当期純利益金額の算定上の基礎は以下のとおりであります。

	前連結会計年度 （自 平成22年4月1日 至 平成23年3月31日）	当連結会計年度 （自 平成23年4月1日 至 平成24年3月31日）
1株当たり当期純利益金額		
当期純利益（百万円）	9,175	6,110
普通株主に帰属しない金額（百万円）	—	—
普通株式に係る当期純利益（百万円）	9,175	6,110
普通株式の期中平均株式数（千株）	418,393	418,616

（重要な後発事象）

前連結会計年度（自 平成22年4月1日 至 平成23年3月31日）

該当事項はありません。

当連結会計年度（自 平成23年4月1日 至 平成24年3月31日）

該当事項はありません。

⑤【連結附属明細表】

【社債明細表】

該当事項はありません。

【借入金等明細表】

区分	当期首残高 (百万円)	当期末残高 (百万円)	平均利率 (%)	返済期限
短期借入金	38,173	38,723	1.5	平成年月 —
1年以内に返済予定の長期借入金	62,314	39,720	1.9	—
1年以内に返済予定のリース債務	572	726	—	—
長期借入金（1年以内に返済予定のものを除く）	73,138	82,403	2.1	25.4～29.3
リース債務（1年以内に返済予定のものを除く）	1,248	1,394	—	25.6～31.3
合計	175,448	162,969	—	—

(注) 1. 「平均利率」については、期末借入残高に対する加重平均利率を記載しております。

2. リース債務の平均利率については、当社および一部の連結子会社において、リース料総額に含まれる利息相当額を控除する前の金額でリース債務を連結貸借対照表に計上しているため、記載しておりません。

3. 長期借入金およびリース債務（1年以内に返済予定のものを除く）の連結決算日後5年内における返済予定額は以下のとおりであります。

	1年超2年以内 (百万円)	2年超3年以内 (百万円)	3年超4年以内 (百万円)	4年超5年以内 (百万円)
長期借入金	37,356	31,773	6,024	7,250
リース債務	580	406	287	97

【資産除去債務明細表】

当連結会計年度期首および当連結会計年度末における資産除去債務の金額が、当連結会計年度期首および当連結会計年度末における負債及び純資産の合計額の100分の1以下であるため、連結財務諸表規則第92条の2の規定により記載を省略しております。

(2) 【その他】

① 当連結会計年度における四半期情報等

(累計期間)	第1四半期	第2四半期	第3四半期	当連結会計年度
売上高(百万円)	238,954	493,380	742,464	1,006,365
税金等調整前四半期(当期) 純利益金額(百万円)	3,766	9,192	12,379	13,529
四半期(当期)純利益金額 (百万円)	2,678	6,391	6,183	6,110
1株当たり四半期(当期) 純利益金額(円)	6.40	15.27	14.77	14.60

(会計期間)	第1四半期	第2四半期	第3四半期	第4四半期
1株当たり四半期純利益金額 又は1株当たり四半期純損失 金額(△)(円)	6.40	8.87	△0.50	△0.17

② 訴訟

当社子会社であった兼松環境株式会社(現船橋環境株式会社)の株式および債権譲渡契約(平成20年3月売却)に関し、譲渡先より表明保証に基づく補償に関して平成21年12月に東京地方裁判所において訴訟の提起(訴訟物の価額3,300百万円)を受けております。

2 【財務諸表等】
 (1) 【財務諸表】
 ① 【貸借対照表】

(単位：百万円)

	前事業年度 (平成23年3月31日)	当事業年度 (平成24年3月31日)
資産の部		
流動資産		
現金及び預金	※3 18,052	※3 21,230
受取手形	※8 3,779	※8, ※9 4,191
売掛金	※8 69,162	※8 72,365
たな卸資産	※1 29,966	※1, ※8 28,488
前渡金	※8 3,300	※8 2,017
前払費用	※8 840	※8 677
繰延税金資産	1,972	941
短期貸付金	49	72
関係会社短期貸付金	9,696	14,195
未収入金	※8 4,086	※8 3,656
デリバティブ債権	1,017	2,181
その他	※8 2,381	※8 2,283
貸倒引当金	△92	△68
流動資産合計	144,213	152,233
固定資産		
有形固定資産		
建物（純額）	496	479
構築物（純額）	21	14
機械及び装置（純額）	138	214
車両運搬具（純額）	24	16
工具、器具及び備品（純額）	129	103
土地	5,740	5,740
リース資産（純額）	724	684
建設仮勘定	1	0
有形固定資産合計	※2 7,276	※2 7,253
無形固定資産		
ソフトウェア	408	355
電話加入権	7	7
その他	71	63
無形固定資産合計	487	426

(単位：百万円)

	前事業年度 (平成23年3月31日)	当事業年度 (平成24年3月31日)
投資その他の資産		
投資有価証券	※4 10,251	※4 9,466
関係会社株式	84,441	81,611
出資金	1,313	1,326
関係会社出資金	3,498	4,342
長期貸付金	8,140	1,899
従業員に対する長期貸付金	79	99
関係会社長期貸付金	29,920	28,013
固定化営業債権	※5 10,902	※5 561
長期前払費用	104	141
繰延税金資産	12,020	9,991
その他	※8 4,098	※8 1,729
貸倒引当金	△39,791	△23,303
投資その他の資産合計	124,979	115,879
固定資産合計	132,743	123,559
資産合計	276,956	275,792
負債の部		
流動負債		
支払手形	※8 3,269	※8, ※9 3,009
輸入荷為替手形	※8 29,406	※8 32,311
買掛金	※8 31,576	※8 34,463
短期借入金	76,372	55,221
リース債務	150	※8 175
未払金	4,484	※8 3,919
未払費用	977	※8 736
未払法人税等	140	49
前受金	1,789	※8 2,526
預り金	※8 5,689	※8 2,614
前受収益	194	340
デリバティブ債務	759	641
その他	175	※8 139
流動負債合計	154,988	136,149
固定負債		
長期借入金	70,357	80,960
リース債務	623	※8 557
退職給付引当金	36	210
役員退職慰労引当金	207	152
訴訟損失引当金	—	900
関係会社事業損失引当金	1,754	1,670
資産除去債務	124	126
その他	111	※8 49
固定負債合計	73,214	84,627
負債合計	228,202	220,776

(単位：百万円)

	前事業年度 (平成23年3月31日)	当事業年度 (平成24年3月31日)
純資産の部		
株主資本		
資本金	27,781	27,781
資本剰余金		
資本準備金	26,887	26,887
資本剰余金合計	26,887	26,887
利益剰余金		
利益準備金	131	131
その他利益剰余金		
別途積立金	1,836	1,836
繰越利益剰余金	△7,360	△1,936
利益剰余金合計	△5,392	31
自己株式	△116	△122
株主資本合計	49,158	54,577
評価・換算差額等		
その他有価証券評価差額金	△239	△25
繰延ヘッジ損益	△165	464
評価・換算差額等合計	△404	438
純資産合計	48,754	55,016
負債純資産合計	276,956	275,792

②【損益計算書】

(単位：百万円)

	前事業年度 (自 平成22年4月1日 至 平成23年3月31日)	当事業年度 (自 平成23年4月1日 至 平成24年3月31日)
売上高	※1 438,975	※1 464,921
売上原価		
商品期首たな卸高	29,815	29,966
当期商品仕入高	420,436	443,737
合計	450,251	473,703
商品期末たな卸高	29,966	28,488
商品売上原価	※2, ※3 420,285	※2, ※3 445,215
売上総利益	18,689	19,705
販売費及び一般管理費		
役員報酬	163	168
従業員給料及び手当	4,775	4,463
従業員賞与	802	830
退職給付費用	713	715
福利厚生費	772	777
旅費	646	684
通信費	135	119
事務費	68	62
交際費	98	115
地代家賃	1,356	962
業務委託費	1,629	1,373
保守契約費	774	742
租税公課	45	43
事業所税	19	17
事業税	94	105
減価償却費	447	437
貸倒引当金繰入額	3	47
その他	833	645
販売費及び一般管理費合計	13,381	12,313
営業利益	5,308	7,391
営業外収益		
受取利息	※1 683	※1 700
受取配当金	※1 3,406	※1 4,308
その他	※1 753	486
営業外収益合計	4,843	5,495
営業外費用		
支払利息	3,891	3,600
為替差損	468	574
その他	573	373
営業外費用合計	4,933	4,548
経常利益	5,218	8,338

(単位：百万円)

	前事業年度 (自 平成22年4月1日 至 平成23年3月31日)	当事業年度 (自 平成23年4月1日 至 平成24年3月31日)
特別利益		
有形固定資産売却益	3	31
投資有価証券売却益	※5 419	※5 475
関係会社整理益	※5 4	—
貸倒引当金戻入額	※5 469	—
特別利益合計	897	506
特別損失		
固定資産処分損	※4 9	※4 14
減損損失	※6 23	—
投資有価証券売却損	427	※5 290
投資有価証券評価損	※5 179	※5 743
関係会社整理損	※5 11	—
関係会社貸倒及び事業損失引当金繰入額	—	※5 321
訴訟損失引当金繰入額	—	※8 900
資産除去債務会計基準の適用に伴う影響額	72	—
災害による損失	※7 447	—
特別損失合計	1,171	2,270
税引前当期純利益	4,944	6,574
法人税、住民税及び事業税	△1,091	△1,512
法人税等調整額	△1,410	2,662
法人税等合計	△2,502	1,149
当期純利益	7,446	5,424

③【株主資本等変動計算書】

(単位：百万円)

	前事業年度 (自 平成22年4月1日 至 平成23年3月31日)	当事業年度 (自 平成23年4月1日 至 平成24年3月31日)
株主資本		
資本金		
当期首残高	27,781	27,781
当期変動額		
当期変動額合計	—	—
当期末残高	27,781	27,781
資本剰余金		
資本準備金		
当期首残高	26,887	26,887
当期変動額		
当期変動額合計	—	—
当期末残高	26,887	26,887
資本剰余金合計		
当期首残高	26,887	26,887
当期変動額		
当期変動額合計	—	—
当期末残高	26,887	26,887
利益剰余金		
利益準備金		
当期首残高	131	131
当期変動額		
当期変動額合計	—	—
当期末残高	131	131
その他利益剰余金		
別途積立金		
当期首残高	1,836	1,836
当期変動額		
当期変動額合計	—	—
当期末残高	1,836	1,836
繰越利益剰余金		
当期首残高	△14,768	△7,360
当期変動額		
当期純利益	7,446	5,424
自己株式の処分	△1	△0
株式交換による変動額	△37	—
当期変動額合計	7,408	5,424
当期末残高	△7,360	△1,936
利益剰余金合計		
当期首残高	△12,800	△5,392
当期変動額		
当期純利益	7,446	5,424
自己株式の処分	△1	△0
株式交換による変動額	△37	—
当期変動額合計	7,408	5,424
当期末残高	△5,392	31

(単位：百万円)

	前事業年度 (自 平成22年4月1日 至 平成23年3月31日)	当事業年度 (自 平成23年4月1日 至 平成24年3月31日)
自己株式		
当期首残高	△187	△116
当期変動額		
自己株式の取得	△11	△6
自己株式の処分	2	0
株式交換による変動額	79	—
当期変動額合計	70	△5
当期末残高	△116	△122
株主資本合計		
当期首残高	41,679	49,158
当期変動額		
当期純利益	7,446	5,424
自己株式の取得	△11	△6
自己株式の処分	1	0
株式交換による変動額	42	—
当期変動額合計	7,479	5,418
当期末残高	49,158	54,577
評価・換算差額等		
その他有価証券評価差額金		
当期首残高	120	△239
当期変動額		
株主資本以外の項目の当期変動額（純額）	△359	213
当期変動額合計	△359	213
当期末残高	△239	△25
繰延ヘッジ損益		
当期首残高	250	△165
当期変動額		
株主資本以外の項目の当期変動額（純額）	△416	629
当期変動額合計	△416	629
当期末残高	△165	464
評価・換算差額等合計		
当期首残高	371	△404
当期変動額		
株主資本以外の項目の当期変動額（純額）	△775	843
当期変動額合計	△775	843
当期末残高	△404	438
純資産合計		
当期首残高	42,050	48,754
当期変動額		
当期純利益	7,446	5,424
自己株式の取得	△11	△6
自己株式の処分	1	0
株式交換による変動額	42	—
株主資本以外の項目の当期変動額（純額）	△775	843
当期変動額合計	6,703	6,261
当期末残高	48,754	55,016

【重要な会計方針】

	当事業年度 (自 平成23年4月1日 至 平成24年3月31日)
1. 有価証券の評価基準及び評価方法	<p>(1) 満期保有目的の債券 …償却原価法によっております。</p> <p>(2) 子会社株式および関連会社株式 …移動平均法による原価法によっております。</p> <p>(3) その他有価証券 時価のあるもの …期末日前1ヵ月の市場価格等の平均に基づく時価法（評価差額は全部純資産直入法により処理し、売却原価は移動平均法により算定）によっております。 時価のないもの …移動平均法による原価法によっております。</p>
2. デリバティブの評価基準及び評価方法	時価法によっております。
3. たな卸資産の評価基準及び評価方法	主として移動平均法による原価法（貸借対照表価額については収益性の低下に基づく簿価切下げの方法）によっております。
4. 固定資産の減価償却の方法	<p>(1) 有形固定資産（リース資産を除く） 定率法によっております。ただし、建物（附属設備を除く）については定額法によっております。なお、主な耐用年数は以下のとおりであります。 建物および構築物 3～50年 機械装置、車両運搬具および工具器具備品 2～20年</p> <p>(2) 無形固定資産（リース資産を除く） 定額法によっております。 なお、自社利用のソフトウェアについては、社内における利用可能期間（5年）に基づく定額法によっております。</p> <p>(3) リース資産 リース期間を耐用年数とし、残存価額を零とする定額法を採用しております。 なお、所有権移転外ファイナンス・リース取引のうち、リース取引開始日が平成20年3月31日以前のリース取引については、通常の賃貸借取引に係る方法に準じた会計処理によっております。</p>
5. 外貨建の資産及び負債の本邦通貨への換算基準	外貨建金銭債権債務は、期末日の直物為替相場により円貨に換算し、換算差額は損益として処理しております。
6. 引当金の計上基準	<p>(1) 貸倒引当金 債権の貸倒れによる損失に備えるため、一般債権については貸倒実績率により、貸倒懸念債権等の特定の債権については個別に回収可能性を検討し、回収不能見込額を計上しております。</p> <p>(2) 退職給付引当金 従業員の退職給付に備えるため、当事業年度末における退職給付債務および年金資産の見込額に基づき計上しております。 過去勤務債務は、その発生時の従業員の平均残存勤務期間以内の一定の年数（5年）による定額法により費用処理しております。 数理計算上の差異は、各事業年度の発生時における従業員の平均残存勤務期間以内の一定の年数（5年）による定額法により按分した額をそれぞれ発生翌事業年度から費用処理しております。</p>

	当事業年度 (自 平成23年4月1日 至 平成24年3月31日)
	<p>(3) 役員退職慰労引当金 役員退職慰労金の支出に備えるため、内規に基づいて合理的に見積もることのできる当事業年度末要支給額を計上しております。</p> <p>(4) 訴訟損失引当金 訴訟に対する損失に備えるため、損失見込額を計上しております。</p> <p>(5) 関係会社事業損失引当金 関係会社で発生した損失等により生じる将来の資金負担に備えるために、相手先の財政状況を勘案し、個別に設定した負担見込額を計上しております。</p>
7. ヘッジ会計の方法	<p>(1) ヘッジ会計の方法 原則として繰延ヘッジ処理によっております。 ただし、金利スワップ取引のうち、適用要件を満たすものについては特例処理によっております。</p> <p>(2) ヘッジ手段とヘッジ対象 (ヘッジ手段) 商品関連 …商品先物取引 商品先渡取引 為替関連 …為替予約取引 通貨スワップ取引 通貨オプション取引 金利関連 …金利スワップ取引 金利オプション取引 (ヘッジ対象) 商品関連 …商品売買に係る予定取引 為替関連 …外貨建金銭債権債務 外貨建予定取引 金利関連 …借入金</p> <p>(3) ヘッジ方針 当社の内部規程に基づき、営業活動および財務活動における商品の価格変動リスク、為替変動リスクおよび金利変動リスク等の市場リスクをヘッジしております。</p> <p>(4) ヘッジ有効性評価の方法 ヘッジ手段とヘッジ対象のそれぞれの相場変動またはキャッシュ・フロー変動の累計を比較し、相関関係を検証する方法によっております。</p> <p>(5) その他 取引部門とは独立した管理部門により管理を行っております。また、規程による所定の報告を定期的に行っております。</p>
8. その他財務諸表作成のための重要な事項	<p>(1) 消費税等の会計処理 消費税および地方消費税の会計処理は、税抜方式によっております。</p> <p>(2) 連結納税制度の適用 連結納税制度を適用しております。</p>

【追加情報】

当事業年度
(自 平成23年4月1日
至 平成24年3月31日)

当事業年度の期首以後に行われる会計上の変更および過去の誤謬の訂正より、「会計上の変更及び誤謬の訂正に関する会計基準」(企業会計基準第24号 平成21年12月4日)および「会計上の変更及び誤謬の訂正に関する会計基準の適用指針」(企業会計基準適用指針第24号 平成21年12月4日)を適用しております。

【注記事項】

(貸借対照表関係)

前事業年度 (平成23年3月31日)	当事業年度 (平成24年3月31日)																																																																
<p>※1. たな卸資産の内訳は、次のとおりであります。</p> <table style="width: 100%; border-collapse: collapse;"> <tr> <td style="width: 80%;">商品</td> <td style="text-align: right;">23,124百万円</td> </tr> <tr> <td>販売用不動産</td> <td style="text-align: right;">921</td> </tr> <tr> <td>未着商品</td> <td style="text-align: right;">5,491</td> </tr> <tr> <td>仕掛品</td> <td style="text-align: right;">428</td> </tr> <tr> <td style="text-align: right;">計</td> <td style="text-align: right; border-top: 1px solid black;">29,966百万円</td> </tr> </table> <p>※2. 有形固定資産の減価償却累計額は、2,026百万円であります。</p> <p>※3. このうち、次のものは保証債務4百万円の担保に供しております。</p> <table style="width: 100%; border-collapse: collapse;"> <tr> <td style="width: 80%;">現金及び預金</td> <td style="text-align: right;">6百万円</td> </tr> </table> <p>※4. このうち、次のものは取引保証および信託金等の代用として差入れております。</p> <table style="width: 100%; border-collapse: collapse;"> <tr> <td style="width: 80%;">投資有価証券</td> <td style="text-align: right;">1,827百万円</td> </tr> </table> <p>※5. 財務諸表等規則第32条第1項第10号の債権であります。</p> <p>担保等による回収見込額は530百万円であります。</p> <p>6. 保証債務</p> <p>(A) 次の各社の銀行借入金および商取引に対して支払保証を行っております。</p> <table style="width: 100%; border-collapse: collapse;"> <thead> <tr> <th style="width: 80%;">(会社名)</th> <th style="text-align: right;">(支払保証金額)</th> </tr> </thead> <tbody> <tr> <td>(関係会社) 兼松ペトロ</td> <td style="text-align: right;">3,866百万円</td> </tr> <tr> <td>(〃) 新東亜交易</td> <td style="text-align: right;">800</td> </tr> <tr> <td>(〃) 兼松ケミカル</td> <td style="text-align: right;">774</td> </tr> <tr> <td>(取引先) True Corporation</td> <td style="text-align: right;">407</td> </tr> <tr> <td>Public</td> <td style="text-align: right;">407</td> </tr> <tr> <td>その他 5社</td> <td style="text-align: right;">235</td> </tr> <tr> <td style="text-align: right;">計</td> <td style="text-align: right; border-top: 1px solid black;">6,084百万円</td> </tr> </tbody> </table> <p>(B) 当社従業員の住宅資金の銀行借入に対して支払保証を行っております。</p> <table style="width: 100%; border-collapse: collapse;"> <tr> <td style="width: 80%;"></td> <td style="text-align: right;">175百万円</td> </tr> </table>	商品	23,124百万円	販売用不動産	921	未着商品	5,491	仕掛品	428	計	29,966百万円	現金及び預金	6百万円	投資有価証券	1,827百万円	(会社名)	(支払保証金額)	(関係会社) 兼松ペトロ	3,866百万円	(〃) 新東亜交易	800	(〃) 兼松ケミカル	774	(取引先) True Corporation	407	Public	407	その他 5社	235	計	6,084百万円		175百万円	<p>※1. たな卸資産の内訳は、次のとおりであります。</p> <table style="width: 100%; border-collapse: collapse;"> <tr> <td style="width: 80%;">商品</td> <td style="text-align: right;">21,364百万円</td> </tr> <tr> <td>販売用不動産</td> <td style="text-align: right;">714</td> </tr> <tr> <td>未着商品</td> <td style="text-align: right;">5,737</td> </tr> <tr> <td>仕掛品</td> <td style="text-align: right;">671</td> </tr> <tr> <td style="text-align: right;">計</td> <td style="text-align: right; border-top: 1px solid black;">28,488百万円</td> </tr> </table> <p>※2. 有形固定資産の減価償却累計額は、2,103百万円であります。</p> <p>※3. このうち、次のものは保証債務4百万円の担保に供しております。</p> <table style="width: 100%; border-collapse: collapse;"> <tr> <td style="width: 80%;">現金及び預金</td> <td style="text-align: right;">6百万円</td> </tr> </table> <p>※4. このうち、次のものは取引保証および信託金等の代用として差入れております。</p> <table style="width: 100%; border-collapse: collapse;"> <tr> <td style="width: 80%;">投資有価証券</td> <td style="text-align: right;">1,640百万円</td> </tr> </table> <p>※5. 財務諸表等規則第32条第1項第10号の債権であります。</p> <p>担保等による回収見込額は121百万円であります。</p> <p>6. 保証債務</p> <p>(A) 次の各社の銀行借入金および商取引に対して支払保証を行っております。</p> <table style="width: 100%; border-collapse: collapse;"> <thead> <tr> <th style="width: 80%;">(会社名)</th> <th style="text-align: right;">(支払保証金額)</th> </tr> </thead> <tbody> <tr> <td>(関係会社) 兼松ペトロ</td> <td style="text-align: right;">3,455百万円</td> </tr> <tr> <td>(〃) 新東亜交易</td> <td style="text-align: right;">1,057</td> </tr> <tr> <td>(〃) 兼松ケミカル</td> <td style="text-align: right;">703</td> </tr> <tr> <td>(取引先) True Corporation</td> <td style="text-align: right;">407</td> </tr> <tr> <td>Public</td> <td style="text-align: right;">407</td> </tr> <tr> <td>その他 5社</td> <td style="text-align: right;">333</td> </tr> <tr> <td style="text-align: right;">計</td> <td style="text-align: right; border-top: 1px solid black;">5,957百万円</td> </tr> </tbody> </table> <p>(B) 当社従業員の住宅資金の銀行借入に対して支払保証を行っております。</p> <table style="width: 100%; border-collapse: collapse;"> <tr> <td style="width: 80%;"></td> <td style="text-align: right;">148百万円</td> </tr> </table>	商品	21,364百万円	販売用不動産	714	未着商品	5,737	仕掛品	671	計	28,488百万円	現金及び預金	6百万円	投資有価証券	1,640百万円	(会社名)	(支払保証金額)	(関係会社) 兼松ペトロ	3,455百万円	(〃) 新東亜交易	1,057	(〃) 兼松ケミカル	703	(取引先) True Corporation	407	Public	407	その他 5社	333	計	5,957百万円		148百万円
商品	23,124百万円																																																																
販売用不動産	921																																																																
未着商品	5,491																																																																
仕掛品	428																																																																
計	29,966百万円																																																																
現金及び預金	6百万円																																																																
投資有価証券	1,827百万円																																																																
(会社名)	(支払保証金額)																																																																
(関係会社) 兼松ペトロ	3,866百万円																																																																
(〃) 新東亜交易	800																																																																
(〃) 兼松ケミカル	774																																																																
(取引先) True Corporation	407																																																																
Public	407																																																																
その他 5社	235																																																																
計	6,084百万円																																																																
	175百万円																																																																
商品	21,364百万円																																																																
販売用不動産	714																																																																
未着商品	5,737																																																																
仕掛品	671																																																																
計	28,488百万円																																																																
現金及び預金	6百万円																																																																
投資有価証券	1,640百万円																																																																
(会社名)	(支払保証金額)																																																																
(関係会社) 兼松ペトロ	3,455百万円																																																																
(〃) 新東亜交易	1,057																																																																
(〃) 兼松ケミカル	703																																																																
(取引先) True Corporation	407																																																																
Public	407																																																																
その他 5社	333																																																																
計	5,957百万円																																																																
	148百万円																																																																

前事業年度 (平成23年3月31日)	当事業年度 (平成24年3月31日)																																				
(C) 次の海外関係会社の借入金および商取引に対して支払保証を行っております。(円換算は決算時為替相場によっております。)	(C) 次の海外関係会社の借入金および商取引に対して支払保証を行っております。(円換算は決算時為替相場によっております。)																																				
<table border="1"> <thead> <tr> <th>会社名</th> <th>円貨 (百万円)</th> <th>外貨</th> </tr> </thead> <tbody> <tr> <td>Century Textile Industry</td> <td style="text-align: center;">877</td> <td>US\$ 10,556千</td> </tr> <tr> <td>Kanematsu Europe</td> <td style="text-align: center;">505</td> <td>EUR 3,300千 その他の通貨</td> </tr> <tr> <td>Kanematsu (China)</td> <td style="text-align: center;">223</td> <td>US\$ 2,450千</td> </tr> <tr> <td>その他 4社</td> <td style="text-align: center;">168</td> <td style="text-align: center;">—</td> </tr> <tr> <td style="text-align: center;">計</td> <td style="text-align: center;">1,775</td> <td style="text-align: center;">—</td> </tr> </tbody> </table>	会社名	円貨 (百万円)	外貨	Century Textile Industry	877	US\$ 10,556千	Kanematsu Europe	505	EUR 3,300千 その他の通貨	Kanematsu (China)	223	US\$ 2,450千	その他 4社	168	—	計	1,775	—	<table border="1"> <thead> <tr> <th>会社名</th> <th>円貨 (百万円)</th> <th>外貨</th> </tr> </thead> <tbody> <tr> <td>Century Textile Industry</td> <td style="text-align: center;">759</td> <td>US\$ 9,236千</td> </tr> <tr> <td>Kanematsu GmbH</td> <td style="text-align: center;">307</td> <td>EUR 2,800千</td> </tr> <tr> <td>Kanematsu (Singapore)</td> <td style="text-align: center;">186</td> <td>US\$ 2,268千</td> </tr> <tr> <td>その他 3社</td> <td style="text-align: center;">239</td> <td style="text-align: center;">—</td> </tr> <tr> <td style="text-align: center;">計</td> <td style="text-align: center;">1,492</td> <td style="text-align: center;">—</td> </tr> </tbody> </table>	会社名	円貨 (百万円)	外貨	Century Textile Industry	759	US\$ 9,236千	Kanematsu GmbH	307	EUR 2,800千	Kanematsu (Singapore)	186	US\$ 2,268千	その他 3社	239	—	計	1,492	—
会社名	円貨 (百万円)	外貨																																			
Century Textile Industry	877	US\$ 10,556千																																			
Kanematsu Europe	505	EUR 3,300千 その他の通貨																																			
Kanematsu (China)	223	US\$ 2,450千																																			
その他 4社	168	—																																			
計	1,775	—																																			
会社名	円貨 (百万円)	外貨																																			
Century Textile Industry	759	US\$ 9,236千																																			
Kanematsu GmbH	307	EUR 2,800千																																			
Kanematsu (Singapore)	186	US\$ 2,268千																																			
その他 3社	239	—																																			
計	1,492	—																																			
<p>上記(A)、(C)には保証類似行為が含まれておりません。</p> <p>なお、上記(A)、(C)のうち、外貨建のものは次のとおりであります。</p> <table style="width: 100%;"> <tr> <td>円貨額</td> <td style="text-align: right;">1,647百万円</td> </tr> <tr> <td>主な外貨額</td> <td style="text-align: right;">US\$ 13,659千</td> </tr> </table> <p>7. 輸出手形割引高は13,771百万円であります。</p> <p>※8. 関係会社に対する資産および負債(区分掲記したものを除く)</p> <table style="width: 100%;"> <tr> <td>受取手形・売掛金</td> <td style="text-align: right;">18,770百万円</td> </tr> <tr> <td>その他の資産</td> <td style="text-align: right;">3,935百万円</td> </tr> <tr> <td>支払手形・買掛金</td> <td style="text-align: right;">12,242百万円</td> </tr> <tr> <td>預り金</td> <td style="text-align: right;">4,994百万円</td> </tr> </table> <p>9. _____</p>	円貨額	1,647百万円	主な外貨額	US\$ 13,659千	受取手形・売掛金	18,770百万円	その他の資産	3,935百万円	支払手形・買掛金	12,242百万円	預り金	4,994百万円	<p>上記(A)、(C)には保証類似行為が含まれておりません。</p> <p>なお、上記(A)、(C)のうち、外貨建のものは次のとおりであります。</p> <table style="width: 100%;"> <tr> <td>円貨額</td> <td style="text-align: right;">1,540百万円</td> </tr> <tr> <td>主な外貨額</td> <td style="text-align: right;">US\$ 14,086千</td> </tr> </table> <p>7. 輸出手形割引高は8,092百万円であります。</p> <p>※8. 関係会社に対する資産および負債(区分掲記したものを除く)</p> <table style="width: 100%;"> <tr> <td>受取手形・売掛金</td> <td style="text-align: right;">20,026百万円</td> </tr> <tr> <td>未着商品</td> <td style="text-align: right;">2,951百万円</td> </tr> <tr> <td>その他の資産</td> <td style="text-align: right;">3,800百万円</td> </tr> <tr> <td>支払手形・買掛金</td> <td style="text-align: right;">14,138百万円</td> </tr> <tr> <td>その他の負債</td> <td style="text-align: right;">3,691百万円</td> </tr> </table> <p>※9. 事業年度末日の満期手形の会計処理については、手形交換日をもって決済処理をしております。</p> <p>なお、当事業年度末日は金融機関の休日であったため、次の満期手形が事業年度末日の残高に含まれております。</p> <table style="width: 100%;"> <tr> <td>受取手形</td> <td style="text-align: right;">712百万円</td> </tr> <tr> <td>支払手形</td> <td style="text-align: right;">729百万円</td> </tr> </table>	円貨額	1,540百万円	主な外貨額	US\$ 14,086千	受取手形・売掛金	20,026百万円	未着商品	2,951百万円	その他の資産	3,800百万円	支払手形・買掛金	14,138百万円	その他の負債	3,691百万円	受取手形	712百万円	支払手形	729百万円						
円貨額	1,647百万円																																				
主な外貨額	US\$ 13,659千																																				
受取手形・売掛金	18,770百万円																																				
その他の資産	3,935百万円																																				
支払手形・買掛金	12,242百万円																																				
預り金	4,994百万円																																				
円貨額	1,540百万円																																				
主な外貨額	US\$ 14,086千																																				
受取手形・売掛金	20,026百万円																																				
未着商品	2,951百万円																																				
その他の資産	3,800百万円																																				
支払手形・買掛金	14,138百万円																																				
その他の負債	3,691百万円																																				
受取手形	712百万円																																				
支払手形	729百万円																																				

(損益計算書関係)

前事業年度 (自 平成22年4月1日 至 平成23年3月31日)	当事業年度 (自 平成23年4月1日 至 平成24年3月31日)																																																																										
<p>※1. このうち、関係会社との取引に係るものは次のとおりであります。</p> <table style="width: 100%; border-collapse: collapse;"> <tr> <td style="width: 60%;">売上高</td> <td style="text-align: right;">95,596百万円</td> </tr> <tr> <td>受取利息</td> <td style="text-align: right;">575百万円</td> </tr> <tr> <td>受取配当金</td> <td style="text-align: right;">2,865百万円</td> </tr> <tr> <td>その他の営業外収益</td> <td style="text-align: right;">491百万円</td> </tr> </table> <p>※2. 期末たな卸高は収益性の低下に伴う簿価切下後の金額であり、次のたな卸資産評価損が売上原価に含まれております。</p> <table style="width: 100%; border-collapse: collapse;"> <tr> <td style="width: 60%;"></td> <td style="text-align: right;">66百万円</td> </tr> </table> <p>※3. 売上原価には、保管料・発送荷造費および運賃等の販売諸掛を含んでおります。</p> <p>※4. 固定資産処分損の内容は次のとおりであります。</p> <table style="width: 100%; border-collapse: collapse;"> <tr> <td style="width: 60%;">有形固定資産売却損</td> <td style="text-align: right;">0百万円</td> </tr> <tr> <td>有形固定資産除却損</td> <td style="text-align: right;">7</td> </tr> <tr> <td>無形固定資産売却損</td> <td style="text-align: right;">0</td> </tr> <tr> <td>無形固定資産除却損</td> <td style="text-align: right;">1</td> </tr> <tr> <td style="text-align: right;">計</td> <td style="text-align: right; border-top: 1px solid black;">9百万円</td> </tr> </table> <p>※5. このうち、関係会社に係るものは次のとおりであります。</p> <table style="width: 100%; border-collapse: collapse;"> <tr> <td style="width: 60%;">投資有価証券売却益</td> <td style="text-align: right;">132百万円</td> </tr> <tr> <td>関係会社整理益</td> <td style="text-align: right;">4百万円</td> </tr> <tr> <td>貸倒引当金戻入額</td> <td style="text-align: right;">67百万円</td> </tr> <tr> <td>投資有価証券評価損</td> <td style="text-align: right;">1百万円</td> </tr> <tr> <td>関係会社整理損</td> <td style="text-align: right;">11百万円</td> </tr> </table> <p>※6. 減損損失 当事業年度において、当社は以下の資産について減損損失を計上しております。</p> <table border="1" style="width: 100%; border-collapse: collapse; margin-bottom: 10px;"> <thead> <tr> <th style="width: 20%;">用途</th> <th style="width: 20%;">場所</th> <th style="width: 20%;">種類</th> <th style="width: 40%;">金額 (百万円)</th> </tr> </thead> <tbody> <tr> <td>遊休資産</td> <td>東京都他</td> <td>電話加入権</td> <td style="text-align: center;">23</td> </tr> <tr> <td>合計</td> <td></td> <td></td> <td style="text-align: center;">23</td> </tr> </tbody> </table> <p>遊休資産については個別物件ごとにグルーピングを行っております。</p> <p>将来の使用が見込まれない休止中の電話加入権について、帳簿価額を備忘価額まで減額し、当該減少額を減損損失（23百万円）として特別損失を計上しております。</p> <p>※7. 災害による損失は、平成23年3月11日に発生した東日本大震災によるものであり、その内容は次のとおりであります。</p> <table style="width: 100%; border-collapse: collapse;"> <tr> <td style="width: 60%;">たな卸資産の滅失等</td> <td style="text-align: right;">415百万円</td> </tr> <tr> <td>固定資産の原状回復費用等</td> <td style="text-align: right;">22</td> </tr> <tr> <td>見舞金・復旧支援費用</td> <td style="text-align: right;">10</td> </tr> <tr> <td style="text-align: right;">計</td> <td style="text-align: right; border-top: 1px solid black;">447百万円</td> </tr> </table>	売上高	95,596百万円	受取利息	575百万円	受取配当金	2,865百万円	その他の営業外収益	491百万円		66百万円	有形固定資産売却損	0百万円	有形固定資産除却損	7	無形固定資産売却損	0	無形固定資産除却損	1	計	9百万円	投資有価証券売却益	132百万円	関係会社整理益	4百万円	貸倒引当金戻入額	67百万円	投資有価証券評価損	1百万円	関係会社整理損	11百万円	用途	場所	種類	金額 (百万円)	遊休資産	東京都他	電話加入権	23	合計			23	たな卸資産の滅失等	415百万円	固定資産の原状回復費用等	22	見舞金・復旧支援費用	10	計	447百万円	<p>※1. このうち、関係会社との取引に係るものは次のとおりであります。</p> <table style="width: 100%; border-collapse: collapse;"> <tr> <td style="width: 60%;">売上高</td> <td style="text-align: right;">96,883百万円</td> </tr> <tr> <td>受取利息</td> <td style="text-align: right;">618百万円</td> </tr> <tr> <td>受取配当金</td> <td style="text-align: right;">3,838百万円</td> </tr> </table> <p>※2. 期末たな卸高は収益性の低下に伴う簿価切下後の金額であり、次のたな卸資産評価損が売上原価に含まれております。</p> <table style="width: 100%; border-collapse: collapse;"> <tr> <td style="width: 60%;"></td> <td style="text-align: right;">358百万円</td> </tr> </table> <p>※3. 売上原価には、保管料・発送荷造費および運賃等の販売諸掛を含んでおります。</p> <p>※4. 固定資産処分損の内容は次のとおりであります。</p> <table style="width: 100%; border-collapse: collapse;"> <tr> <td style="width: 60%;">有形固定資産売却損</td> <td style="text-align: right;">1百万円</td> </tr> <tr> <td>有形固定資産除却損</td> <td style="text-align: right;">12</td> </tr> <tr> <td>無形固定資産除却損</td> <td style="text-align: right;">0</td> </tr> <tr> <td style="text-align: right;">計</td> <td style="text-align: right; border-top: 1px solid black;">14百万円</td> </tr> </table> <p>※5. このうち、関係会社に係るものは次のとおりであります。</p> <table style="width: 100%; border-collapse: collapse;"> <tr> <td style="width: 60%;">投資有価証券売却益</td> <td style="text-align: right;">452百万円</td> </tr> <tr> <td>投資有価証券売却損</td> <td style="text-align: right;">174百万円</td> </tr> <tr> <td>投資有価証券評価損</td> <td style="text-align: right;">119百万円</td> </tr> <tr> <td>関係会社貸倒及び 事業損失引当金繰入額</td> <td style="text-align: right;">321百万円</td> </tr> </table> <p>6. _____</p> <p>7. _____</p>	売上高	96,883百万円	受取利息	618百万円	受取配当金	3,838百万円		358百万円	有形固定資産売却損	1百万円	有形固定資産除却損	12	無形固定資産除却損	0	計	14百万円	投資有価証券売却益	452百万円	投資有価証券売却損	174百万円	投資有価証券評価損	119百万円	関係会社貸倒及び 事業損失引当金繰入額	321百万円
売上高	95,596百万円																																																																										
受取利息	575百万円																																																																										
受取配当金	2,865百万円																																																																										
その他の営業外収益	491百万円																																																																										
	66百万円																																																																										
有形固定資産売却損	0百万円																																																																										
有形固定資産除却損	7																																																																										
無形固定資産売却損	0																																																																										
無形固定資産除却損	1																																																																										
計	9百万円																																																																										
投資有価証券売却益	132百万円																																																																										
関係会社整理益	4百万円																																																																										
貸倒引当金戻入額	67百万円																																																																										
投資有価証券評価損	1百万円																																																																										
関係会社整理損	11百万円																																																																										
用途	場所	種類	金額 (百万円)																																																																								
遊休資産	東京都他	電話加入権	23																																																																								
合計			23																																																																								
たな卸資産の滅失等	415百万円																																																																										
固定資産の原状回復費用等	22																																																																										
見舞金・復旧支援費用	10																																																																										
計	447百万円																																																																										
売上高	96,883百万円																																																																										
受取利息	618百万円																																																																										
受取配当金	3,838百万円																																																																										
	358百万円																																																																										
有形固定資産売却損	1百万円																																																																										
有形固定資産除却損	12																																																																										
無形固定資産除却損	0																																																																										
計	14百万円																																																																										
投資有価証券売却益	452百万円																																																																										
投資有価証券売却損	174百万円																																																																										
投資有価証券評価損	119百万円																																																																										
関係会社貸倒及び 事業損失引当金繰入額	321百万円																																																																										

<p style="text-align: center;">前事業年度 (自 平成22年 4 月 1 日 至 平成23年 3 月31日)</p>	<p style="text-align: center;">当事業年度 (自 平成23年 4 月 1 日 至 平成24年 3 月31日)</p>
<p>8. _____</p>	<p>※8. 訴訟損失引当金繰入額は、表明保証に基づく補償に関して当社が受けている訴訟の提起について、裁判所から提示を受けた和解勧告における和解金額に基づき計上しております。</p>

(株主資本等変動計算書関係)

前事業年度(自 平成22年4月1日 至 平成23年3月31日)

自己株式の種類及び株式数に関する事項

	当事業年度期首 株式数(千株)	当事業年度増加 株式数(千株)	当事業年度減少 株式数(千株)	当事業年度末 株式数(千株)
普通株式 (注) 1、2	1,278	145	570	854
合計	1,278	145	570	854

(注) 1. 普通株式の自己株式の株式数の増加145千株は、単元未満株式の買取りによる増加であります。

2. 普通株式の自己株式の株式数の減少570千株は、単元未満株式の売渡しによる減少15千株、株式交換による減少555千株であります。

当事業年度(自 平成23年4月1日 至 平成24年3月31日)

自己株式の種類及び株式数に関する事項

	当事業年度期首 株式数(千株)	当事業年度増加 株式数(千株)	当事業年度減少 株式数(千株)	当事業年度末 株式数(千株)
普通株式 (注) 1、2	854	78	5	926
合計	854	78	5	926

(注) 1. 普通株式の自己株式の株式数の増加78千株は、単元未満株式の買取りによる増加であります。

2. 普通株式の自己株式の株式数の減少5千株は、単元未満株式の売渡しによる減少であります。

(リース取引関係)

前事業年度 (自 平成22年4月1日 至 平成23年3月31日)	当事業年度 (自 平成23年4月1日 至 平成24年3月31日)
(借手側)	(借手側)
1. ファイナンス・リース取引	1. ファイナンス・リース取引
所有権移転外ファイナンス・リース取引	所有権移転外ファイナンス・リース取引
① リース資産の内容	① リース資産の内容
有形固定資産	有形固定資産
主として、基幹システム用コンピュータ関連機器 (工具、器具及び備品)であります。	同左
② リース資産の減価償却の方法	② リース資産の減価償却の方法
重要な会計方針「4. 固定資産の減価償却の方法」 に記載のとおりであります。	同左
なお、所有権移転外ファイナンス・リース取引のうち、 リース取引開始日が、平成20年3月31日以前のリース取引 については、通常の賃貸借取引に係る方法に準じた会計処理 によっており、その内容は次のとおりであります。	同左
(1) 未経過リース料期末残高相当額等	(1) 未経過リース料期末残高相当額等
未経過リース料期末残高相当額	未経過リース料期末残高相当額
1年内 3百万円	1年内 3百万円
1年超 48	1年超 44
計 <u>51百万円</u>	計 <u>48百万円</u>
(2) 支払リース料、減価償却費相当額及び支払利息相当額	(2) _____
支払リース料 0百万円	
減価償却費相当額 0百万円	
支払利息相当額 0百万円	
(3) 減価償却費相当額の算定方法	(3) 減価償却費相当額の算定方法
リース期間を耐用年数とし、残存価額を零とする定額法 によっております。	同左
(4) 利息相当額の算定方法	(4) 利息相当額の算定方法
リース料総額とリース物件の取得価額相当額との差額を 利息相当額とし、各期への配分方法については、利息法 によっております。	同左
(減損損失について)	(減損損失について)
リース資産に配分された減損損失はありません。	同左

前事業年度 (自 平成22年4月1日 至 平成23年3月31日)	当事業年度 (自 平成23年4月1日 至 平成24年3月31日)												
<p>(貸手側)</p> <p>1. ファイナンス・リース取引</p> <p>所有権移転外ファイナンス・リース取引のうち、リース取引開始日が、平成20年3月31日以前のリース取引については、通常の賃貸借取引に係る方法に準じた会計処理によっており、その内容は次のとおりであります。</p> <p>未経過リース料期末残高相当額</p> <table style="width: 100%; border-collapse: collapse;"> <tr> <td style="width: 80%;">1年内</td> <td style="text-align: right;">3百万円</td> </tr> <tr> <td>1年超</td> <td style="text-align: right;">48</td> </tr> <tr> <td>計</td> <td style="text-align: right; border-top: 1px solid black;">51百万円</td> </tr> </table> <p>(注) 上記は、すべて転リース取引に係る貸手側の未経過リース料期末残高相当額であります。</p> <p>なお、当該転リース取引は、概ね同一の条件で第三者にリースしておりますので、ほぼ同額の残高が上記の借手側の未経過リース料期末残高相当額に含まれております。</p>	1年内	3百万円	1年超	48	計	51百万円	<p>(貸手側)</p> <p>1. ファイナンス・リース取引</p> <p>所有権移転外ファイナンス・リース取引のうち、リース取引開始日が、平成20年3月31日以前のリース取引については、通常の賃貸借取引に係る方法に準じた会計処理によっており、その内容は次のとおりであります。</p> <p>未経過リース料期末残高相当額</p> <table style="width: 100%; border-collapse: collapse;"> <tr> <td style="width: 80%;">1年内</td> <td style="text-align: right;">3百万円</td> </tr> <tr> <td>1年超</td> <td style="text-align: right;">44</td> </tr> <tr> <td>計</td> <td style="text-align: right; border-top: 1px solid black;">48百万円</td> </tr> </table> <p>(注) 同左</p>	1年内	3百万円	1年超	44	計	48百万円
1年内	3百万円												
1年超	48												
計	51百万円												
1年内	3百万円												
1年超	44												
計	48百万円												

(有価証券関係)

前事業年度 (平成23年 3月31日)

子会社株式及び関連会社株式

	貸借対照表計上額 (百万円)	時価 (百万円)	差額 (百万円)
子会社株式	13,809	13,674	△135
関連会社株式	2,261	4,116	1,855
合計	16,071	17,790	1,719

(注) 時価を把握することが極めて困難と認められる子会社株式及び関連会社株式

区分	貸借対照表計上額 (百万円)
子会社株式	66,662
関連会社株式	1,707

これらについては、市場価格がなく、時価を把握することが極めて困難と認められることから、上表の「子会社株式及び関連会社株式」には含めておりません。

当事業年度 (平成24年 3月31日)

子会社株式及び関連会社株式

	貸借対照表計上額 (百万円)	時価 (百万円)	差額 (百万円)
子会社株式	13,809	15,114	1,304
関連会社株式	2,261	4,371	2,110
合計	16,071	19,485	3,414

(注) 時価を把握することが極めて困難と認められる子会社株式及び関連会社株式

区分	貸借対照表計上額 (百万円)
子会社株式	64,091
関連会社株式	1,448

これらについては、市場価格がなく、時価を把握することが極めて困難と認められることから、上表の「子会社株式及び関連会社株式」には含めておりません。

(税効果会計関係)

前事業年度 (平成23年3月31日)	当事業年度 (平成24年3月31日)																																																																																																								
<p>1. 繰延税金資産及び繰延税金負債の発生の主な原因別の内訳</p> <p>繰延税金資産</p> <table style="width: 100%; border-collapse: collapse;"> <tr> <td style="width: 80%;">貸倒引当金損金算入限度超過額</td> <td style="text-align: right;">15,713百万円</td> </tr> <tr> <td>販売用不動産</td> <td style="text-align: right;">3,521</td> </tr> <tr> <td>減損損失</td> <td style="text-align: right;">213</td> </tr> <tr> <td>関係会社事業損失引当金</td> <td style="text-align: right;">713</td> </tr> <tr> <td>投資有価証券</td> <td style="text-align: right;">3,043</td> </tr> <tr> <td>退職給付引当金</td> <td style="text-align: right;">14</td> </tr> <tr> <td>ゴルフ会員権</td> <td style="text-align: right;">382</td> </tr> <tr> <td>繰越欠損金</td> <td style="text-align: right;">7,941</td> </tr> <tr> <td>繰延ヘッジ損益</td> <td style="text-align: right;">113</td> </tr> <tr> <td>その他有価証券評価差額金</td> <td style="text-align: right;">97</td> </tr> <tr> <td>その他</td> <td style="text-align: right;">992</td> </tr> <tr> <td>繰延税金資産小計</td> <td style="text-align: right; border-top: 1px solid black;">32,747百万円</td> </tr> <tr> <td>評価性引当額</td> <td style="text-align: right;">△18,617</td> </tr> <tr> <td>繰延税金資産合計</td> <td style="text-align: right; border-top: 1px solid black;">14,129百万円</td> </tr> <tr> <td>繰延税金負債</td> <td></td> </tr> <tr> <td>その他</td> <td style="text-align: right;">△136</td> </tr> <tr> <td>繰延税金負債合計</td> <td style="text-align: right; border-top: 1px solid black;">△136百万円</td> </tr> <tr> <td>繰延税金資産の純額</td> <td style="text-align: right; border-top: 1px solid black; border-bottom: 3px double black;">13,992百万円</td> </tr> </table> <p>2. 法定実効税率と税効果会計適用後の法人税等の負担率との間に重要な差異があるときの、当該差異の原因となった主要な項目別の内訳</p> <table style="width: 100%; border-collapse: collapse;"> <tr> <td style="width: 80%;">法定実効税率</td> <td style="text-align: right;">40.7%</td> </tr> <tr> <td>(調整)</td> <td></td> </tr> <tr> <td>交際費等永久に損金に算入されない項目</td> <td style="text-align: right;">0.7</td> </tr> <tr> <td>受取配当金等永久に益金に算入されない項目</td> <td style="text-align: right;">△19.3</td> </tr> <tr> <td>評価性引当額</td> <td style="text-align: right;">△78.6</td> </tr> <tr> <td>連結納税に係る投資簿価修正</td> <td style="text-align: right;">3.0</td> </tr> <tr> <td>その他</td> <td style="text-align: right;">2.9</td> </tr> <tr> <td>税効果会計適用後の法人税等の負担率</td> <td style="text-align: right; border-top: 1px solid black; border-bottom: 3px double black;">△50.6%</td> </tr> </table>	貸倒引当金損金算入限度超過額	15,713百万円	販売用不動産	3,521	減損損失	213	関係会社事業損失引当金	713	投資有価証券	3,043	退職給付引当金	14	ゴルフ会員権	382	繰越欠損金	7,941	繰延ヘッジ損益	113	その他有価証券評価差額金	97	その他	992	繰延税金資産小計	32,747百万円	評価性引当額	△18,617	繰延税金資産合計	14,129百万円	繰延税金負債		その他	△136	繰延税金負債合計	△136百万円	繰延税金資産の純額	13,992百万円	法定実効税率	40.7%	(調整)		交際費等永久に損金に算入されない項目	0.7	受取配当金等永久に益金に算入されない項目	△19.3	評価性引当額	△78.6	連結納税に係る投資簿価修正	3.0	その他	2.9	税効果会計適用後の法人税等の負担率	△50.6%	<p>1. 繰延税金資産及び繰延税金負債の発生の主な原因別の内訳</p> <p>繰延税金資産</p> <table style="width: 100%; border-collapse: collapse;"> <tr> <td style="width: 80%;">貸倒引当金損金算入限度超過額</td> <td style="text-align: right;">8,644百万円</td> </tr> <tr> <td>販売用不動産</td> <td style="text-align: right;">2,578</td> </tr> <tr> <td>減損損失</td> <td style="text-align: right;">186</td> </tr> <tr> <td>関係会社事業損失引当金</td> <td style="text-align: right;">594</td> </tr> <tr> <td>投資有価証券</td> <td style="text-align: right;">2,797</td> </tr> <tr> <td>退職給付引当金</td> <td style="text-align: right;">74</td> </tr> <tr> <td>ゴルフ会員権</td> <td style="text-align: right;">332</td> </tr> <tr> <td>繰越欠損金</td> <td style="text-align: right;">10,602</td> </tr> <tr> <td>その他有価証券評価差額金</td> <td style="text-align: right;">9</td> </tr> <tr> <td>その他</td> <td style="text-align: right;">963</td> </tr> <tr> <td>繰延税金資産小計</td> <td style="text-align: right; border-top: 1px solid black;">26,784百万円</td> </tr> <tr> <td>評価性引当額</td> <td style="text-align: right;">△15,448</td> </tr> <tr> <td>繰延税金資産合計</td> <td style="text-align: right; border-top: 1px solid black;">11,335百万円</td> </tr> <tr> <td>繰延税金負債</td> <td></td> </tr> <tr> <td>繰延ヘッジ損益</td> <td style="text-align: right;">△284</td> </tr> <tr> <td>その他</td> <td style="text-align: right;">△118</td> </tr> <tr> <td>繰延税金負債合計</td> <td style="text-align: right; border-top: 1px solid black;">△403百万円</td> </tr> <tr> <td>繰延税金資産の純額</td> <td style="text-align: right; border-top: 1px solid black; border-bottom: 3px double black;">10,932百万円</td> </tr> </table> <p>2. 法定実効税率と税効果会計適用後の法人税等の負担率との間に重要な差異があるときの、当該差異の原因となった主要な項目別の内訳</p> <table style="width: 100%; border-collapse: collapse;"> <tr> <td style="width: 80%;">法定実効税率</td> <td style="text-align: right;">40.7%</td> </tr> <tr> <td>(調整)</td> <td></td> </tr> <tr> <td>交際費等永久に損金に算入されない項目</td> <td style="text-align: right;">1.9</td> </tr> <tr> <td>受取配当金等永久に益金に算入されない項目</td> <td style="text-align: right;">△22.0</td> </tr> <tr> <td>評価性引当額</td> <td style="text-align: right;">△36.4</td> </tr> <tr> <td>税制改正</td> <td style="text-align: right;">34.2</td> </tr> <tr> <td>その他</td> <td style="text-align: right;">△0.9</td> </tr> <tr> <td>税効果会計適用後の法人税等の負担率</td> <td style="text-align: right; border-top: 1px solid black; border-bottom: 3px double black;">17.5%</td> </tr> </table>	貸倒引当金損金算入限度超過額	8,644百万円	販売用不動産	2,578	減損損失	186	関係会社事業損失引当金	594	投資有価証券	2,797	退職給付引当金	74	ゴルフ会員権	332	繰越欠損金	10,602	その他有価証券評価差額金	9	その他	963	繰延税金資産小計	26,784百万円	評価性引当額	△15,448	繰延税金資産合計	11,335百万円	繰延税金負債		繰延ヘッジ損益	△284	その他	△118	繰延税金負債合計	△403百万円	繰延税金資産の純額	10,932百万円	法定実効税率	40.7%	(調整)		交際費等永久に損金に算入されない項目	1.9	受取配当金等永久に益金に算入されない項目	△22.0	評価性引当額	△36.4	税制改正	34.2	その他	△0.9	税効果会計適用後の法人税等の負担率	17.5%
貸倒引当金損金算入限度超過額	15,713百万円																																																																																																								
販売用不動産	3,521																																																																																																								
減損損失	213																																																																																																								
関係会社事業損失引当金	713																																																																																																								
投資有価証券	3,043																																																																																																								
退職給付引当金	14																																																																																																								
ゴルフ会員権	382																																																																																																								
繰越欠損金	7,941																																																																																																								
繰延ヘッジ損益	113																																																																																																								
その他有価証券評価差額金	97																																																																																																								
その他	992																																																																																																								
繰延税金資産小計	32,747百万円																																																																																																								
評価性引当額	△18,617																																																																																																								
繰延税金資産合計	14,129百万円																																																																																																								
繰延税金負債																																																																																																									
その他	△136																																																																																																								
繰延税金負債合計	△136百万円																																																																																																								
繰延税金資産の純額	13,992百万円																																																																																																								
法定実効税率	40.7%																																																																																																								
(調整)																																																																																																									
交際費等永久に損金に算入されない項目	0.7																																																																																																								
受取配当金等永久に益金に算入されない項目	△19.3																																																																																																								
評価性引当額	△78.6																																																																																																								
連結納税に係る投資簿価修正	3.0																																																																																																								
その他	2.9																																																																																																								
税効果会計適用後の法人税等の負担率	△50.6%																																																																																																								
貸倒引当金損金算入限度超過額	8,644百万円																																																																																																								
販売用不動産	2,578																																																																																																								
減損損失	186																																																																																																								
関係会社事業損失引当金	594																																																																																																								
投資有価証券	2,797																																																																																																								
退職給付引当金	74																																																																																																								
ゴルフ会員権	332																																																																																																								
繰越欠損金	10,602																																																																																																								
その他有価証券評価差額金	9																																																																																																								
その他	963																																																																																																								
繰延税金資産小計	26,784百万円																																																																																																								
評価性引当額	△15,448																																																																																																								
繰延税金資産合計	11,335百万円																																																																																																								
繰延税金負債																																																																																																									
繰延ヘッジ損益	△284																																																																																																								
その他	△118																																																																																																								
繰延税金負債合計	△403百万円																																																																																																								
繰延税金資産の純額	10,932百万円																																																																																																								
法定実効税率	40.7%																																																																																																								
(調整)																																																																																																									
交際費等永久に損金に算入されない項目	1.9																																																																																																								
受取配当金等永久に益金に算入されない項目	△22.0																																																																																																								
評価性引当額	△36.4																																																																																																								
税制改正	34.2																																																																																																								
その他	△0.9																																																																																																								
税効果会計適用後の法人税等の負担率	17.5%																																																																																																								

前事業年度 (平成23年3月31日)	当事業年度 (平成24年3月31日)
3.	<p>3. 法人税等の税率の変更等による繰延税金資産および繰延税金負債の金額の修正</p> <p>「経済社会の構造の変化に対応した税制の構築を図るための所得税法等の一部を改正する法律」(平成23年法律第114号)および「東日本大震災からの復興のための施策を実施するために必要な財源の確保に関する特別措置法」(平成23年法律第117号)が平成23年12月2日に公布され、平成24年4月1日以後に開始する事業年度から法人税率の引下げおよび復興特別法人税の課税が行われることとなりました。これに伴い、繰延税金資産および繰延税金負債の計算に使用する法定実効税率は従来の40.7%から、平成24年4月1日に開始する事業年度から平成26年4月1日に開始する事業年度に解消が見込まれる一時差異等については38.0%に、平成27年4月1日に開始する事業年度以降に解消が見込まれる一時差異等については35.6%となります。この税率変更により、繰延税金資産の金額(繰延税金負債の金額を控除した金額)は1,277百万円減少し、法人税等調整額が1,298百万円、繰延ヘッジ損益が20百万円、それぞれ増加しております。</p> <p>また、欠損金の繰越控除制度が平成24年4月1日以後に開始する事業年度から繰越控除前の所得の金額の100分の80相当額が控除限度額とされることに伴い、繰延税金資産の金額は952百万円減少し、法人税等調整額が同額増加しております。</p>

(資産除去債務関係)

資産除去債務のうち貸借対照表に計上しているもの

1. 当該資産除去債務の概要

事業所の不動産賃貸借契約に伴う原状回復義務等であります。

2. 当該資産除去債務の金額の算定方法

使用見込期間を取得から15～50年と見積り、割引率は1.63～2.3%を使用して資産除去債務の金額を計算しております。

3. 当該資産除去債務の総額の増減

	前事業年度 (自 平成22年4月1日 至 平成23年3月31日) (百万円)	当事業年度 (自 平成23年4月1日 至 平成24年3月31日) (百万円)
期首残高(注)	114	124
有形固定資産の取得に伴う増加額	7	—
時の経過による調整額	2	2
資産除去債務の履行による減少額	—	—
その他増減額(△は減少)	—	—
期末残高	124	126

(注) 前事業年度の「期首残高」は「資産除去債務に関する会計基準」(企業会計基準第18号 平成20年3月31日)および「資産除去債務に関する会計基準の適用指針」(企業会計基準適用指針第21号 平成20年3月31日)を適用したことによる期首時点における残高であります。

(1株当たり情報)

前事業年度 (自 平成22年4月1日 至 平成23年3月31日)		当事業年度 (自 平成23年4月1日 至 平成24年3月31日)	
1株当たり純資産額	115.63円	1株当たり純資産額	130.50円
1株当たり当期純利益金額	17.67円	1株当たり当期純利益金額	12.87円
なお、潜在株式調整後1株当たり当期純利益金額については、潜在株式が存在しないため記載しておりません。		なお、潜在株式調整後1株当たり当期純利益金額については、潜在株式が存在しないため記載しておりません。	

(注) 1. 1株当たり純資産額の算定上の基礎は以下のとおりであります。

	前事業年度 (平成23年3月31日)	当事業年度 (平成24年3月31日)
1株当たり純資産額		
純資産の部の合計額(百万円)	48,754	55,016
純資産の部の合計額から控除する金額(百万円)	—	—
普通株式に係る期末の純資産額(百万円)	48,754	55,016
普通株式の発行済株式数(千株)	422,501	422,501
普通株式の自己株式数(千株)	854	926
1株当たり純資産の算定に用いられた期末の普通株式の数(千株)	421,646	421,574

(注) 2. 1株当たり当期純利益金額の算定上の基礎は以下のとおりであります。

	前事業年度 (自 平成22年4月1日 至 平成23年3月31日)	当事業年度 (自 平成23年4月1日 至 平成24年3月31日)
1株当たり当期純利益金額		
当期純利益(百万円)	7,446	5,424
普通株主に帰属しない金額(百万円)	—	—
普通株式に係る当期純利益(百万円)	7,446	5,424
普通株式の期中平均株式数(千株)	421,420	421,609

(重要な後発事象)

前事業年度(自 平成22年4月1日 至 平成23年3月31日)

該当事項はありません。

当事業年度(自 平成23年4月1日 至 平成24年3月31日)

該当事項はありません。

④【附属明細表】

【有価証券明細表】

【株式】

銘柄		株式数 (株)	貸借対照表計上額 (百万円)	
投資有価証券	その他有 価証券	(国内株)		
		東京海上ホールディングス	575,420	1,294
		綜通	1,030,000	1,081
		太陽石油	10	1,000
		丸大食品	2,743,000	901
		日清製粉グループ本社	752,100	743
		大王製紙	652,000	338
		新日本製鐵	1,000,000	230
		MS&ADインシュアランスグループ ホールディングス	127,436	220
		シンフォニアテクノロジー	858,000	155
		(海外株)		
LG Innotek	47,251	348		
(その他117銘柄)	20,296,289	3,137		
計		28,081,506	9,451	

【債券】

銘柄		券面総額 (百万円)	貸借対照表計上額 (百万円)
投資有価証券	満期保有目的の債券	第258回分離元本国債	15
計		15	14

【有形固定資産等明細表】

資産の種類	当期首残高 (百万円)	当期増加額 (百万円)	当期減少額 (百万円)	当期末残高 (百万円)	当期末減価償却累計額又は償却累計額 (百万円)	当期償却額 (百万円)	差引当期末残高 (百万円)
有形固定資産							
建物	1,408	11	14	1,406	926	26	479
構築物	114	—	27	86	72	5	14
機械及び装置	216	187	12	391	176	104	214
車両運搬具	81	13	31	63	47	5	16
工具、器具及び備品	931	16	204	744	640	26	103
土地	5,740	—	—	5,740	—	—	5,740
リース資産	807	117	—	924	240	158	684
建設仮勘定	1	—	0	0	—	—	0
有形固定資産計	9,302	345	291	9,357	2,103	326	7,253
無形固定資産							
ソフトウェア	3,296	129	29	3,395	3,040	180	355
電話加入権	7	—	—	7	—	—	7
その他	136	11	0	148	84	19	63
無形固定資産計	3,440	140	29	3,551	3,124	199	426
長期前払費用	191	61	9	242	86	15	156

(注) 1. 長期前払費用は、流動資産の前払費用に計上している金額も含まれているため、貸借対照表に計上されている金額には一致しておりません。

2. 当期償却額の内訳は次のとおりであります。

売上原価	105百万円
販売費及び一般管理費	437
計	<u>542百万円</u>

【引当金明細表】

区分	当期首残高 (百万円)	当期増加額 (百万円)	当期減少額 (目的使用) (百万円)	当期減少額 (その他) (百万円)	当期末残高 (百万円)
貸倒引当金 (注) 1	39,884	564	16,860	215	23,371
役員退職慰労引当金	207	35	90	—	152
訴訟損失引当金	—	900	—	—	900
関係会社事業損失引当金 (注) 2	1,754	—	—	84	1,670

(注) 1. 貸倒引当金の「当期減少額(その他)」は、債権の回収による取崩額157百万円および、関係会社の業績改善に伴う取崩額57百万円であります。

2. 関係会社事業損失引当金の「当期減少額(その他)」は、関係会社の業績改善に伴う取崩額であります。

(2) 【主な資産及び負債の内容】

① 現金及び預金

区分	金額 (百万円)
現金	0
預金	
当座預金、普通預金および通知預金	21,161
定期預金	68
計	21,230
合計	21,230

(注) 当座預金、普通預金および通知預金には、当座預金勘定につき発行した小切手の期末未取付残高が含まれております。

② 受取手形

相手先別内訳

相手先	金額 (百万円)
ユニバーサルエンターテインメント	1,104
ヤマヒサ	763
ニューフレアテクノロジー	579
森光商店	317
ラブリー・ペット商事	188
その他	1,237
合計	4,191

期日別内訳

平成24年 3月 (百万円)	4月 (百万円)	5月 (百万円)	6月 (百万円)	7月 (百万円)	8月 (百万円)	9月 (百万円)	10月以降 (百万円)	合計 (百万円)
712	1,767	851	417	252	190	—	—	4,191

③ 売掛金

相手先別内訳

相手先	金額 (百万円)
J X日鉱日石エネルギー	5,150
兼松トレーディング	4,245
Kanematsu USA	3,356
兼松ペトロ	1,689
兼松食品	1,607
その他	56,315
合計	72,365

売掛金の滞留状況

売掛金残高			当期発生高 (百万円) (B)	回転率 (回) $\frac{(B)}{(A)} = (C)$	回転期間 (日) $\frac{366}{(C)}$
当期首 (百万円)	当期末 (百万円)	平均 (百万円) (A)			
69,162	72,365	70,763	478,454	6.8	54.1

(注) 消費税等の会計処理は税抜方式を採用しておりますが、当期発生高には消費税等が含まれております。

売掛金の回収状況

当期首残高 (百万円) (A)	当期発生高 (百万円) (B)	当期回収高 (百万円) (C)	当期末残高 (百万円)	回収率 (%) $\frac{(C)}{(A)+(B)}$
69,162	478,454	475,252	72,365	86.8

④ たな卸資産

(a) 商品

事業区分別内訳

事業区分	金額 (百万円)	事業区分	金額 (百万円)
電子・I T	2,454	機械・プラント	845
食品・食糧	14,352	環境・素材	3,529
鉄鋼	181	合計	21,364

(b) 販売用不動産

区分	金額 (百万円)
土地	714
合計	714

上記の土地の明細は次のとおりであります。

所在地	面積 (千㎡)	金額 (百万円)
東北地方	100	653
その他	200	61
合計	301	714

(c) 未着商品

事業区分別内訳

事業区分	金額 (百万円)	事業区分	金額 (百万円)
食品・食糧	5,727	その他	9
		合計	5,737

(d) 仕掛品

事業区分別内訳

事業区分	金額 (百万円)	事業区分	金額 (百万円)
電子・I T	144	機械・プラント	40
食品・食糧	486	合計	671

⑤ 関係会社短期貸付金
相手先別内訳

相手先	金額（百万円）
兼松油槽	3,600
兼松ペトロ	2,940
Kanematsu (Hong Kong)	1,635
兼松食品	1,455
KG Aircraft Rotables	1,122
その他	3,442
合計	14,195

⑥ 関係会社株式
相手先別明細

相手先	金額（百万円）
子会社株式	
Kanematsu (Hong Kong)	31,479
Kanematsu USA	21,091
兼松エレクトロニクス	13,809
新東亜交易	2,256
Kanematsu Australia	2,160
兼松ケージーケイ	1,632
兼松ペトロ	1,000
その他（28社）	4,471
計	77,901
関連会社株式	
ホクシン	1,313
兼松日産農林	705
カンタツ	615
フォン・ジャパン・ディベロップメント	375
Dunia Express Transindo	237
その他（12社）	462
計	3,709
合計	81,611

⑦ 関係会社長期貸付金
相手先別内訳

相手先	金額（百万円）
兼松都市開発	15,547
麻生観光開発	6,668
フォン・ジャパン・ディベロップメント	3,209
東吉備観光開発	1,461
Daklak-Japan Properties	546
その他	580
合計	28,013

⑧ 支払手形
相手先別内訳

相手先	金額（百万円）
セイコーエプソン	661
日本ソルテック	438
キョウデン	167
ヤマヒサ	153
上組	149
その他	1,439
合計	3,009

期日別内訳

平成24年 3月 (百万円)	4月 (百万円)	5月 (百万円)	6月 (百万円)	7月 (百万円)	8月 (百万円)	9月 (百万円)	10月以降 (百万円)	合計 (百万円)
729	861	518	556	309	33	—	—	3,009

⑨ 輸入荷為替手形
事業区分別内訳

事業区分	金額（百万円）	事業区分	金額（百万円）
食品・食糧	32,300	環境・素材	11
		合計	32,311

期日別内訳

平成24年4月 (百万円)	5月 (百万円)	6月 (百万円)	7月 (百万円)	8月 (百万円)	9月 (百万円)	10月以降 (百万円)	合計 (百万円)
8,740	8,744	7,317	5,072	2,116	250	68	32,311

⑩ 買掛金
相手先別内訳

相手先	金額（百万円）
太陽石油	2,306
ヤマハ	1,714
昭和シェル石油	1,219
全国農業協同組合連合会	1,146
三井物産	1,112
その他	26,963
合計	34,463

⑪ 短期借入金

借入先	金額（百万円）
三菱東京UFJ銀行	8,169
みずほコーポレート銀行	41
農林中央金庫	7,514
その他	1,644
計	17,368
1年以内に返済予定の長期借入金	37,853
合計	55,221

⑫ 長期借入金

借入先	金額（百万円）
三菱東京UFJ銀行	19,550 (1,600)
みずほコーポレート銀行	15,900 (5,800)
農林中央金庫	8,370 (4,896)
中央三井信託銀行	16,022 (6,147)
三菱UFJ信託銀行	6,600 (300)
その他	52,371 (19,110)
合計	118,813 (37,853)

(注) 1. () 内の金額は、期末日後1年以内に返済予定のものであるため、貸借対照表上、短期借入金に計上しております。

2. 中央三井信託銀行は、平成24年4月1日付で中央三井アセット信託銀行、住友信託銀行と合併し、商号を三井住友信託銀行に変更いたしました。

(3) 【その他】

当社子会社であった兼松環境株式会社（現船橋環境株式会社）の株式および債権譲渡契約（平成20年3月売却）に関し、譲渡先より表明保証に基づく補償に関して平成21年12月に東京地方裁判所において訴訟の提起（訴訟物の価額3,300百万円）を受けております。

第6【提出会社の株式事務の概要】

事業年度	4月1日から3月31日まで
定時株主総会	6月中
基準日	3月31日
剰余金の配当の基準日	9月30日 3月31日
単元株式数	1,000株
単元未満株式の買取り・買増し 取扱場所 株主名簿管理人 取次所 買取・買増手数料	(特別口座) 東京都港区芝三丁目33番1号 中央三井信託銀行株式会社 本店 (特別口座) 東京都港区芝三丁目33番1号 中央三井信託銀行株式会社 株式の売買に係る手数料相当額として別途定める金額およびこれに係る消費税額の合計額
公告掲載方法	当社の公告方法は、電子公告とします。 ただし、事故その他やむを得ない事由によって電子公告をすることができない場合は、東京都において発行する日本経済新聞に掲載して行います。 電子公告を掲載するホームページアドレスは次のとおりです。 http://www.kanematsu.co.jp
株主に対する特典	なし

- (注) 1. 当社定款の定めにより、単元未満株主は、会社法第189条第2項各号に掲げる権利、会社法第166条第1項の規定による請求をする権利、株主の有する株式数に応じて募集株式の割当ておよび募集新株予約権の割当てを受ける権利ならびに単元未満株式の売渡請求をする権利以外の権利を有しておりません。
2. 株主名簿管理人および特別口座の口座管理機関である中央三井信託銀行株式会社は、平成24年4月1日付で中央三井アセット信託銀行株式会社、住友信託銀行株式会社と合併し、商号を三井住友信託銀行株式会社に変更したため、以下のとおり、商号・住所等が変更となっております。

取扱場所	東京都千代田区丸の内一丁目4番1号 三井住友信託銀行株式会社 証券代行部
株主名簿管理人	東京都千代田区丸の内一丁目4番1号 三井住友信託銀行株式会社
(特別口座)	東京都千代田区丸の内一丁目4番1号 三井住友信託銀行株式会社

第7【提出会社の参考情報】

1【提出会社の親会社等の情報】

当社は、金融商品取引法第24条の7第1項に規定する親会社等はありません。

2【その他の参考情報】

当事業年度の開始日から有価証券報告書提出日までの間に次の書類を提出しております。

(1) 有価証券報告書及びその添付書類並びに確認書

事業年度（第117期）（自 平成22年4月1日 至 平成23年3月31日） 平成23年6月23日
関東財務局長に提出

(2) 内部統制報告書及びその添付書類

事業年度（第117期）（自 平成22年4月1日 至 平成23年3月31日） 平成23年6月23日
関東財務局長に提出

(3) 四半期報告書及び確認書

（第118期第1四半期）（自 平成23年4月1日 至 平成23年6月30日） 平成23年8月12日
関東財務局長に提出

（第118期第2四半期）（自 平成23年7月1日 至 平成23年9月30日） 平成23年11月14日
関東財務局長に提出

（第118期第3四半期）（自 平成23年10月1日 至 平成23年12月31日） 平成24年2月10日
関東財務局長に提出

(4) 臨時報告書

平成23年6月27日
関東財務局長に提出

金融商品取引法第24条の5第4項および企業内容等の開示に関する内閣府令第19条第2項第9号の2（株主総会における議決権行使の結果）の規定に基づく臨時報告書であります。

第二部【提出会社の保証会社等の情報】

該当事項はありません。

独立監査人の監査報告書及び内部統制監査報告書

平成24年 6月22日

兼 松 株 式 会 社
取 締 役 会 御 中

あらた監査法人

指定社員
業務執行社員 公認会計士 小澤 元秀

指定社員
業務執行社員 公認会計士 目黒 高三

指定社員
業務執行社員 公認会計士 好田 健祐

<財務諸表監査>

当監査法人は、金融商品取引法第193条の2第1項の規定に基づく監査証明を行うため、「経理の状況」に掲げられている兼松株式会社の平成23年4月1日から平成24年3月31日までの連結会計年度の連結財務諸表、すなわち、連結貸借対照表、連結損益計算書、連結包括利益計算書、連結株主資本等変動計算書、連結キャッシュ・フロー計算書、連結財務諸表作成のための基本となる重要な事項、その他の注記及び連結附属明細表について監査を行った。

連結財務諸表に対する経営者の責任

経営者の責任は、我が国において一般に公正妥当と認められる企業会計の基準に準拠して連結財務諸表を作成し適正に表示することにある。これには、不正又は誤謬による重要な虚偽表示のない連結財務諸表を作成し適正に表示するために経営者が必要と判断した内部統制を整備及び運用することが含まれる。

監査人の責任

当監査法人の責任は、当監査法人が実施した監査に基づいて、独立の立場から連結財務諸表に対する意見を表明することにある。当監査法人は、我が国において一般に公正妥当と認められる監査の基準に準拠して監査を行った。監査の基準は、当監査法人に連結財務諸表に重要な虚偽表示がないかどうかについて合理的な保証を得るために、監査計画を策定し、これに基づき監査を実施することを求めている。

監査においては、連結財務諸表の金額及び開示について監査証拠を入手するための手続が実施される。監査手続は、当監査法人の判断により、不正又は誤謬による連結財務諸表の重要な虚偽表示のリスクの評価に基づいて選択及び適用される。財務諸表監査の目的は、内部統制の有効性について意見表明するためのものではないが、当監査法人は、リスク評価の実施に際して、状況に応じた適切な監査手続を立案するために、連結財務諸表の作成と適正な表示に関連する内部統制を検討する。また、監査には、経営者が採用した会計方針及びその適用方法並びに経営者によって行われた見積りの評価も含め全体としての連結財務諸表の表示を検討することが含まれる。

当監査法人は、意見表明の基礎となる十分かつ適切な監査証拠を入手したと判断している。

監査意見

当監査法人は、上記の連結財務諸表が、我が国において一般に公正妥当と認められる企業会計の基準に準拠して、兼松株式会社及び連結子会社の平成24年3月31日現在の財政状態並びに同日をもって終了する連結会計年度の経営成績及びキャッシュ・フローの状況をすべての重要な点において適正に表示しているものと認める。

<内部統制監査>

当監査法人は、金融商品取引法第193条の2第2項の規定に基づく監査証明を行うため、兼松株式会社の平成24年3月31日現在の内部統制報告書について監査を行った。

内部統制報告書に対する経営者の責任

経営者の責任は、財務報告に係る内部統制を整備及び運用し、我が国において一般に公正妥当と認められる財務報告に係る内部統制の評価の基準に準拠して内部統制報告書を作成し適正に表示することにある。

なお、財務報告に係る内部統制により財務報告の虚偽の記載を完全には防止又は発見することができない可能性がある。

監査人の責任

当監査法人の責任は、当監査法人が実施した内部統制監査に基づいて、独立の立場から内部統制報告書に対する意見を表明することにある。当監査法人は、我が国において一般に公正妥当と認められる財務報告に係る内部統制の監査の基準に準拠して内部統制監査を行った。財務報告に係る内部統制の監査の基準は、当監査法人に内部統制報告書に重要な虚偽表示がないかどうかについて合理的な保証を得るために、監査計画を策定し、これに基づき内部統制監査を実施することを求めている。

内部統制監査においては、内部統制報告書における財務報告に係る内部統制の評価結果について監査証拠を入手するための手続が実施される。内部統制監査の監査手続は、当監査法人の判断により、財務報告の信頼性に及ぼす影響の重要性に基づいて選択及び適用される。また、内部統制監査には、財務報告に係る内部統制の評価範囲、評価手続及び評価結果について経営者が行った記載を含め、全体としての内部統制報告書の表示を検討することが含まれる。

当監査法人は、意見表明の基礎となる十分かつ適切な監査証拠を入手したと判断している。

監査意見

当監査法人は、兼松株式会社が平成24年3月31日現在の財務報告に係る内部統制は有効であると表示した上記の内部統制報告書が、我が国において一般に公正妥当と認められる財務報告に係る内部統制の評価の基準に準拠して、財務報告に係る内部統制の評価結果について、すべての重要な点において適正に表示しているものと認める。

利害関係

会社と当監査法人又は業務執行社員との間には、公認会計士法の規定により記載すべき利害関係はない。

以 上

(注) 1. 上記は、監査報告書の原本に記載された事項を電子化したものであり、その原本は当社（有価証券報告書提出会社）が別途保管しております。

2. 連結財務諸表の範囲にはXBRLデータ自体は含まれていません。

独立監査人の監査報告書

平成24年6月22日

兼松株式会社
取締役会御中

あらた監査法人

指定社員
業務執行社員 公認会計士 小澤 元秀

指定社員
業務執行社員 公認会計士 目黒 高三

指定社員
業務執行社員 公認会計士 好田 健祐

当監査法人は、金融商品取引法第193条の2第1項の規定に基づく監査証明を行うため、「経理の状況」に掲げられている兼松株式会社の平成23年4月1日から平成24年3月31日までの第118期事業年度の財務諸表、すなわち、貸借対照表、損益計算書、株主資本等変動計算書、重要な会計方針、その他の注記及び附属明細表について監査を行った。

財務諸表に対する経営者の責任

経営者の責任は、我が国において一般に公正妥当と認められる企業会計の基準に準拠して財務諸表を作成し適正に表示することにある。これには、不正又は誤謬による重要な虚偽表示のない財務諸表を作成し適正に表示するために経営者が必要と判断した内部統制を整備及び運用することが含まれる。

監査人の責任

当監査法人の責任は、当監査法人が実施した監査に基づいて、独立の立場から財務諸表に対する意見を表明することにある。当監査法人は、我が国において一般に公正妥当と認められる監査の基準に準拠して監査を行った。監査の基準は、当監査法人に財務諸表に重要な虚偽表示がないかどうかについて合理的な保証を得るために、監査計画を策定し、これに基づき監査を実施することを求めている。

監査においては、財務諸表の金額及び開示について監査証拠を入手するための手続が実施される。監査手続は、当監査法人の判断により、不正又は誤謬による財務諸表の重要な虚偽表示のリスクの評価に基づいて選択及び適用される。財務諸表監査の目的は、内部統制の有効性について意見表明するためのものではないが、当監査法人は、リスク評価の実施に際して、状況に応じた適切な監査手続を立案するために、財務諸表の作成と適正な表示に関連する内部統制を検討する。また、監査には、経営者が採用した会計方針及びその適用方法並びに経営者によって行われた見積りの評価も含め全体としての財務諸表の表示を検討することが含まれる。

当監査法人は、意見表明の基礎となる十分かつ適切な監査証拠を入手したと判断している。

監査意見

当監査法人は、上記の財務諸表が、我が国において一般に公正妥当と認められる企業会計の基準に準拠して、兼松株式会社の平成24年3月31日現在の財政状態及び同日をもって終了する事業年度の経営成績をすべての重要な点において適正に表示しているものと認める。

利害関係

会社と当監査法人又は業務執行社員との間には、公認会計士法の規定により記載すべき利害関係はない。

以上

(注) 1. 上記は、監査報告書の原本に記載された事項を電子化したものであり、その原本は当社(有価証券報告書提出会社)が別途保管しております。

2. 財務諸表の範囲にはXBRLデータ自体は含まれていません。