

Merkuriusz

S
Z
C
Z
O
N
O
W
S
K
I



Gminny Biuletyn Informacyjny

AKTUALNOŚCI, WYWIADY, OGŁOSZENIA

1377-2004



627 lat Mszczonowa

NR 7 (93) 2004 / lipiec / egzemplarz bezpłatny / ISSN: 1730-8186

Uroczystość otwarcia obwodnicy Mszczonowa 21.07.2004r Mszczonów ma obwodnicę

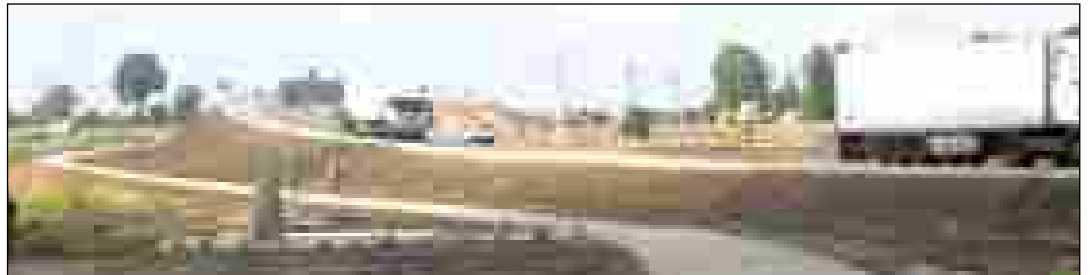

Jak ważne i potrzebne było wyprowadzenie ruchu tranzytowego z centrum Mszczonowa najlepiej wiedzą ci mieszkańcy, których domy zlokalizowane są przy ulicach Grójeckiej, Dworcowej, Tarczyńskiej, Warszawskiej i Żyrardowskiej, po których

przebiegała jeszcze do niedawna trasa nr 50. To właśnie tym mszczonowianom codziennie przejeżdżało pod oknami niemalże 16 tysięcy aut przemierzających się w stronę Sochaczewa lub Grójca.

czytaj str 6

Siódma Edycja Rankingu „Złota Setka Samorządów”

MSZCZONÓW „MISTRZEM ZŁOTEJ SETKI”

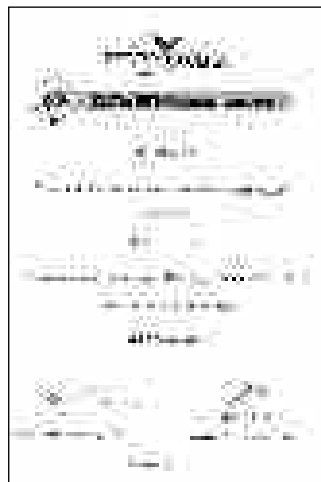

czytaj str. 3

Mszczonów już po raz trzeci ujęty w czołówce rankingu PROFESJONALNA GMINA PRZYJAZNA INWESTOROM



Burmistrz Mszczonowa Józef Grzegorz Kurek 6 lipca odebrał w Sali Kolumnowej Sejmu nagrodę - PROFESJONALNA GMINA PRZYJAZNA INWESTOROM. W tym roku Mszczonów został sklasyfikowany na drugiej pozycji w kategorii gmin do 15 tysięcy mieszkańców. W dwóch ubiegłych latach także był notowany w pierwszej dziesiątce niewielkich polskich gmin.

czytaj str. 4

Eksperci Unii uważają, że lepszy jest Mszczonów

Życie Warszawy (z dn. 30.czerwca) w artykule zatytułowanym „Targ o lotnisko” podaje, iż eksperci unijni są zdania, że nowy centralny port lotniczy powinien powstać pod Mszczonowem. Ostateczna decyzja w sprawie lokalizacji portu lotniczego - zdaniem ministra Piłata - ma zapaść do końca tego roku.

czytaj str. 5



XX Sesja Rady Miejskiej Mszczonowa

Oświata i inwestycje

Ostatnią przed wakacyjną przerwą sesję Rady Miejskiej Mszczonowa, która odbyła się 28 czerwca, bez przesady można nazwać sesją maratońską. Radni obradujący pod przewodnictwem **Lukasza Koperskiego** mieli w programie 23 punkty, w tym do podjęcia 15 ważnych uchwał. Część sprawozdawcza była tym razem poświęcona ocenie pracy placówek oświatowych na terenie miasta i gminy za rok szkolny 2003/2004. To jeszcze nie wyczerpywało tematu oświatowego. Na życzenie radnych i burmistrza **Józefa Grzegorza Kurka** z udziałem dyrektorów miejscowych szkół średnich, wicestarosty **Wojciecha Szustakiewicza** i kierownika wydziału oświaty w starostwie **Grażyny Beliniak**, odbyła się ciekawa dyskusja na temat profili nauczania w szkołach ponadpodstawowych zlokalizowanych w gminie Mszczonów i na terenie powiatu żyrardowskiego. Innym istotnym punktem obrad XX Sesji było przyjęcie dla gminy Wieloletniego Planu Inwestycyjnego na lata 2004-2008.

Oświata bliżej potrzeb

W części oświatowej radni wysłuchali sprawozdań dotyczących pracy mszczonowskiego przedszkola, szkół podstawowych w Bobrowcach, Mszczonowie, Lutkówce, Osuchowie i Piekarach oraz gimnazjów w Mszczonowie i Osuchowie. Przedstawiciele samorządu bardzo ucieszyła informacja o dobrych wynikach, jakie uczniowie szkół podstawowych z terenu gminy uzyskali podczas egzaminów przeprowadzonych w klasach szóstych. Nienajgorzej wypadły też egzaminy w szkołach gimnazjalnych, choć mogłoby być lepiej. Zwracano uwagę, że nauczyciele muszą przestawić swoją pracę pod kątem sprawdzianów ich uczniów, bowiem teraz jest to powszechny miernik oceny poziomu nauczania i pracy dydaktyczno-wychowawczej.

Dyrektorzy szkół dziękowali również za pomoc, jaką świadczy ich placówkom samorząd i Urząd Miejski na czele z burmistrzem. Planowo są realizowane remonty termomodernizacyjnie. Obecnie największe prace remontowe trwają przy modernizacji i przebudowie pomieszczeń szkoły podstawowej w Mszczonowie. Zaoszczędzone pieniądze na ciepłe w szkołach można przeznaczyć na inne cele.

Samorząd pomaga nie tylko w wyposażeniu szkół, fundowaniu stypendiów dla najlepszych uczniów, ale również rozszerza opiekę nad ich bezpieczeństwem. Niedawno do wszystkich placówek zakupiono specjalne testery pozwalające sprawdzić, czy uczniowie nie zażywają narkotyków.

Dyskusja o profilach nauczania w szkołach ponadpodstawowych dotyczyła zasadniczo problemu, czy te szkoły dobrze przygotowują młodych ludzi do życia i poszukiwania pracy. Burmistrz J. G. Kurek był zdania, że dla uczniów mniej zdolnych trzeba tworzyć szkoły zawodowe, gdzie zdobywaliby przydatne na rynku pracy kwalifikacje. W Mszczonowie możnaby zrobić specjalność pracownika nowoczesnego magazynu. Burmistrz podkreślił również potrzebę stworzenia w miejscowym liceum klasy, gdzie młodzi ludzie mogliby się realizować i skutecznie później rywalizować w walce o indeksy wyższych uczelni. Ta troska burmistrza jest spowodowana tym, że mało młodych ludzi z Mszczonowa studiuje na studiach dziennych. Burmistrzowi replikowała G. Beliniak dowodząc, że młodzież unika nauki w szkołach zawodowych.

Zarówno ponadpodstawowe szkoły mszczonowskie jak i inne z terenu powiatu mają ustawione profile nauczania pod potrzeby rynku pracy. Niestety najlepsi absolwenci mszczonowscy wybierają licea w Żyrardowie i Puszczy Mariańskiej. Stąd też wniosek burmistrza, aby zastanowić się nad powołaniem klasy najlepszych uczniów, która mogłaby się stać lokomotywą napędową mszczonowskiego liceum. Miasto bowiem dynamicznie się rozwija i będzie potrzebowało szybko miejscowych, światłych i wykształconych ludzi. Stąd taka troska władz samorządowych o sprawę oświaty.

Wodociągi, kanalizacja, drogi

Dyskusja oświatowa zabrała kilka godzin. Później prawie dwie godziny trwała dyskusja nad wyrażeniem zgody na wejście Mszczonowa do regionalnego projektu informatycznego zatytułowanego e.Mazowsze, który będzie finansowany ze środków Europejskiego Funduszu Rozwoju Regionalnego. W tej sytuacji przedyskutowany w komisjach i przekonsultowany społecznie Wieloletni Plan Inwestycyjny przyjęto niejako z marszu. Plan wymienia planowane do realizacji ze środków własnych i pieniędzy pozyskanych z zewnątrz priorytetowe inwestycje na terenie miasta i gminy Mszczonów. WPI towarzyszy tożsamy z nim plan wydatków inwestycyjnych.

Plan jest dostosowany do przyjętej wcześniej strategii rozwoju i planów zagospodarowania przestrzennego. Zachowuje dotychczasowe priorytety jak budowanie sieci wodociagowych, kanalizacji oraz dróg. Jest ustawiony wariantowo, to znaczy, że w przypadku zdobycia funduszy z UE inwestycja będzie szybciej realizowana. W przypadku realizacji ze środków własnych później. Plan dokładnie określa w latach poszczególne zadania przewidziane do realizacji. Znajdujemy w nim również zapisy odnośnie modernizacji Mszczonowskiego Ośrodka Kultury, czy budowy kompleksu basenów geotermalnych, które mają szansę na dofinansowanie w 75 proc. z funduszy unijnych. W planach jest budowa nowego ratusza oraz budynków komunalnych w Gąbie i Ciemno Gnojnej.

WPI obejmuje cztery lata musi funkcjonować równolegle z Wieloletnim Planem Finansowym. Oba plany w pewien sposób porządkują politykę inwestycyjną gminy. Stanowią podstawę do wprowadzania każdego roku kolejnych inwestycji do budżetu w miarę posiadanych lub zabezpieczonych środków. W tym miejscu warto uzupełnić, że Mszczonow od wielu lat bardzo dużo środków z własnego budżetu przeznacza na inwestycje. Obecnie na wydatki inwestycyjne przeznacza się tutaj 30 proc. własnego budżetu.

Inne decyzje

Podczas poniedziałkowego maratonu samorządowego przyjęto uchwały w sprawie nadania statutu Zespołu Obsługi Placówek Oświatowych i statutu Miejskiego Ośrodka Pomocy Społecznej do czego obligują przyjęte niedawno przez Sejm nowe ustawy regulujące inaczej niż było dotychczas prowadzenie w terenie opieki społecznej. Podjęto decyzje odnośnie odpłatności za usługi opiekuńcze i świadczenie pomocy społecznej.

Radni udzielili zgody na zaciągnięcie w Wojewódzkim Funduszu Ochrony Środowiska i Gospodarki Wodnej pożyczek umarżalnych i pomostowych na realizację sieci wodociagowej w Zimnicach, Kowiesach, Kowiesowie, Piekarowie, Piekarach oraz budowę kanalizacji ściekowej na osiedlu Józefpolska. Uzyskano zgodę samorządu na zaciągnięcie pożyczki w Europejskim Funduszu Rozwoju Wsi Polskiej z przeznaczeniem na realizację modernizacji Szkoły Podstawowej w Mszczonowie.

Maciej Widawski



Siódma Edycja Rankingu „Złota Setka Samorządów”

MSZCZONÓW „MISTRZEM ZŁOTEJ SETKI”

Gmina Mszczonów już po raz szósty znalazła się w ZŁOTEJ SETCE SAMORZĄDÓW. Ranking, jaki od 7 lat jest sporządzany przez redakcję dziennika Rzeczpospolita i Centrum Badań Regionalnych, ogólnie rzecz ujmując wyróżnia te samorzady, które decydują się na inwestycje.

Burmistrz Mszczonowa Józef Grzegorz Kurek dyplom świadczący o wyróżnieniu gminy odebrał podczas gali zorganizowanej 6 lipca w siedzibie redakcji Rzeczpospolitej. Jest to wyróżnienie szczególne, gdyż nadaje gminie aż dwa tytuły: *MISTRZA ZRÓWNOWAŻONEGO ROZWOJU -za inwestycje w rozwój lokalny w latach 2001-2003 oraz co najistotniejsze tytuł *MISTRZA ZŁOTEJ SETKI- za wieloletni rozwój gminy wyrażony kilkuletnim ujmowaniem gminy w prestiżowym rankingu. Podobny tytuł przyznano jeszcze tylko pięciu innym gminom w Polsce. Dyplom Złotej Setki gmina Mszczonów otrzymywała kolejno w latach: 1998, 2000, 2001, 2002, 2003 i obecnie, czyli w roku 2004.

Odbierając wyróżnienie burmistrz Kurek został przedstawiony przez prowadzących galę, jako „unikalny burmistrz, unikalnego miasta, który stara się obecnie wygrać wielki wyścig o budowę nowego lotniska”. Prowadzący nie mieli jednocześnie wątpliwości kto zwycięży w tym wyścigu, gdyż ich zdaniem „to czego podejmuje się burmistrz Mszczonowa musi przynieść oczekiwane efekty”.

W siódmej edycji ZŁOTEJ SETKI SAMORZĄDÓW najlepsza okazała się Krynica Morska, natomiast Mszczonów został sklasyfikowany na odległej 97 pozycji. Trzeba jednak pamiętać, że w tym roku o kolejności na liście w znacznym stopniu zaważyły dotacje przyznane ze środków unijnych, na które niestety gminy Mazowieckie miały bardzo znikome szanse, jako że Mazowsze zostało uznane za region stosunkowo zamożny. Tym samym po raz pierwszy w historii rankingu w czołówce listy w ogóle zabrakło gmin mazowieckich. Wpływ na odległą pozycję Mszczonowa miały też ponoszone od dwóch lat duże wydatki w związane z budową obwodnicy. Zdaniem mszczonowskich samorządowców zawód budzi to, że organizatorzy rankingu nie uwzględnili w rachubach inwestycyjnych tego co wydane zostało na wykup terenów pod budowę obwodnicy. Dla mszczonowian jest to jednak przedsięwzięcie nr 1 i na pewno nie można było z niego zrezygnować.

W rankingu Złotej Setki oceniane są gminy, które zachowują dyscyplinę finansową, czyli ich deficyt lub nadwyżka jest poniżej 25 % gminnego budżetu. Kryteriami rankingu są też:

- wielkość inwestycji z ostatnich trzech lat,
- inwestycje finansowane poza budżetem gminy, czyli inwestycje finansowane przez osobne fundusze lub dokonywane przez spółki sektora usług komunalnych będące własnością gminy,
- wysiłek inwestycyjny, czyli procent dochodów przeznaczonych na inwestycje-wymagane minimum Złotej Setki wynosi 30%
- aktywność społeczna-łączny wskaźnik, na który składają się: frekwencja w wyborach samorządowych, liczba organizacji non profit, działalność bibliotek publicznych, liczba czytelników oraz
- zdolność przyciągania nowych mieszkańców- wskaźnik dla bilansu migracji i budownictwa mieszkaniowego w okresie trzyletnim.

M.L.

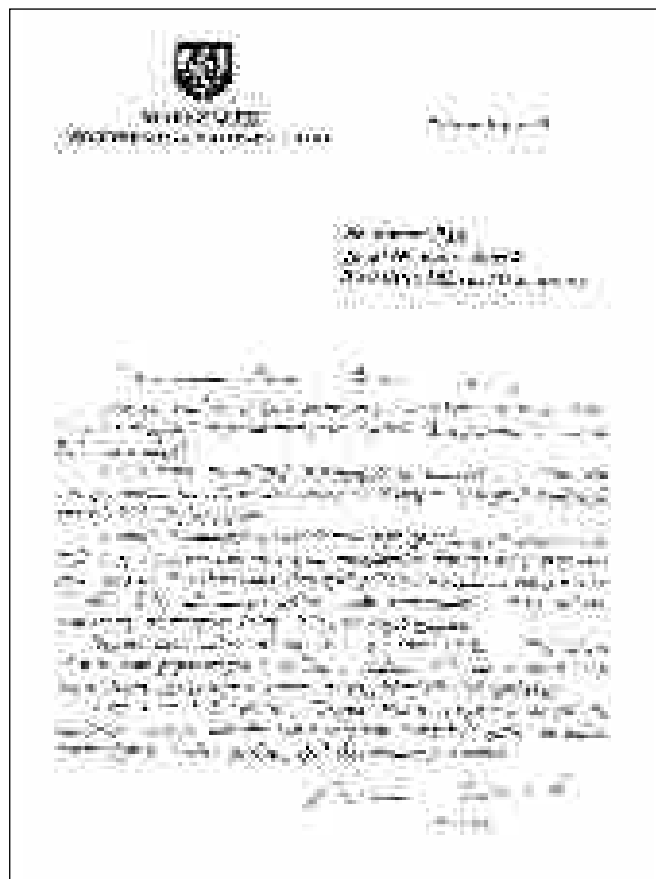



Mszczonów już po raz trzeci ujęty w czołówce rankingu PROFESJONALNA GMINA PRZYJAZNA INWESTOROM

Burmistrz Mszczonowa Józef Grzegorz Kurek 6 lipca odebrał w Sali Kolumnowej Sejmu nagrodę - PROFESJONALNA GMINA PRZYJAZNA INWESTOROM. Tytuł ten nadaje Fundacja Rozwoju Demokracji Lokalnej oraz Konferencja Inwestorów i firma doradcza Wolska & Jefremienko. Ranking został stworzony z myślą o podnoszeniu poziomu zarządzania

gminami. Udział w nim wzięło w tym roku przeszło 500 miast i gmin z całego kraju. Gremia oceniające brały pod uwagę cztery obszary życia gospodarczego i społecznego polskich gmin. Oceniano -(1) organizację wewnętrzną i jakość obsługi interesantów, (2) zarządzanie finansami, (3) zarządzanie rozwojem, a także (4) partycypację mieszkańców i komunikację społeczną.

W tym roku Mszczonów został

sklasyfikowany na drugiej pozycji w kategorii gmin do 15 tysięcy mieszkańców. W dwóch ubiegłych latach także był notowany w pierwszej dziesiątce niewielkich polskich gmin.

Burmistrz Kurek nie krył swego zadowolenia z racji otrzymanej nagrody. Podkreślił jednak, że marzy mu się miejsce pierwsze. Trudno jednak będzie pokonać podwarszawską gminę Lesznowola, która z racji swego jakże korzystnego położenia już od kilku lat rozwija się bardzo dynamicznie. W grupie Mszczonowa trzecie nagrodzone miejsce przypadło gminie Bierawa, zaś dwa kolejne, za które przyznawano już tylko wyróżnienia, gminom Twardogóra i Pajęczno.

Z naszych najbliższych sąsiadów tylko dwie miejscowości były sklasyfikowane w rankingu. Żabia Wola zajęła 21 pozycję w kat. miejscowości do 15 tys. mieszkańców, a Grodzisk Mazowiecki otrzymał wyróżnienie za wywalczenie czwartego miejsca w kat. miejscowości 15 - 40 tys. mieszkańców.

Po zakończeniu gali, w trakcie której przyznano nagrody i wyróżnienia najlepszym polskim gminom, zgromadzeni w sali kolumnowej dziennikarze przystąpili do zadawania pytań laureatom. Burmistrz Kurek udzielił wywiadów dziennikarzom - rozgłośni „Radio dla Ciebie”, redakcji „Puls Biznesu” oraz telewizyjnej PANORAMIE. Ekipa Panoramy tego samego dnia odwiedziła też Mszczonów, gdzie sfilmowała budowaną obwodnicę, dzielnicę przemysłową i tereny przewidziane pod lokalizację nowego lotniska dla Warszawy. Materiał z Mszczonowa został wyemitowany tego samego dnia w wieczornym wydaniu programu.

MP

Wyniki rankingu - na następnej stronie





Wyniki rankingu PROFESJONALNA GMINA PRZYJAZNA INWESTOROM

(w nawiasie podano miejsca zajęte w roku ubiegłym)

Pierwsza piątka polskich gmin do 15 tysięcy mieszkańców:

- Lesznowola - 187 punktów (2)
- **Mszczonów - 174 (7)**
- Bierawa - 163 (6)
- Twardogóra - 161 (3)
- Pajęczno - 154 (1)

15 do 40 tysięcy mieszkańców:

- Limanowa - 177 punktów (2)
- Pawłów - 174 (9)
- Kwidzyn - 168
- Grodzisk Mazowiecki - 162 (8)
- Brodnica - 159

Pierwsza piątka polskich miast i gmin od

Pierwsza piątka polskich miast i gmin od 40 do 100 tysięcy mieszkańców:

- Piotrków Trybunalski - 173 punkty (3)
- Jarocin - 169 (4)
- Piła - 161 (7)
- Żory - 160 (6)
- Kędzierzyn Koźle - 150

Pierwsza piątka polskich miast i gmin powyżej 100 tysięcy mieszkańców:

- Poznań - 180 punkty (1)
- Bydgoszcz - 175
- Rybnik - 172 (4)
- Tychy - 157 (5)
- Radom - 156

Wystąpienie nie tylko prestiżowe

Burmistrz Mszczonowa Józef Grzegorz Kurek 30 czerwca uczestniczył w zorganizowanej w Warszawie konferencji nt. roli mediów w promocji gospodarczej kraju i regionów. Organizatorami konferencji byli Polska Agencja Informacji i Inwestycji Zagranicznych oraz Ministerstwo Spraw Zagranicznych. W spotkaniu wzięli udział przedstawiciele mediów oraz administracji rządowej i samorządowej. Uczestnicy mieli możliwość zapoznania się z zagadnieniami polityki promocji poszczególnych regionów oraz sposobami na pozyskiwanie inwestycji zagranicznych. Burmistrz Kurek był jednym z prelegentów konferencji. Jego wystąpienie nosiło tytuł „Profesjonalna oferta inwestycyjna na przykładzie Mszczonowa.

Prezes Zarządu PAIiIZ-u Andrzej Zdebski zapraszając burmistrza Mszczonowa do udziału w spotkaniu i do wygłoszenia prelekcji napisał, że Mszczonów jest miastem, które może się pochwalić dużą skutecznością działań promocyjnych i atrakcyjnością oferty inwestycyjnej. Udział przedstawiciela Mszczonowa w tak istotnym wydarzeniu to nie wątpliwe wyróżnienie, które oprócz korzyści prestiżowych i promocyjnych może się też przełożyć na

konkretne zyski gospodarcze. Rola PAIiIZ-u w pozyskiwaniu inwestycji zagranicznych jest bardzo znacząca, a Mszczonów dzięki swym wysokim notom może się stać jednym z miast wskazywanych przez Agencję nowym firmom i przedsiębiorstwom, jako miejscowość atrakcyjna, pewna i mogąca zaofiarować bardzo korzystne warunki.

/pio/

Ekspertcy Unii uważają, że lepszy jest Mszczonów

Życie Warszawy (z dn. 30.czerwca) w artykule zatytułowanym „Targ o lotnisko” podaje, iż eksperci unijni są zdania, że nowy centralny port lotniczy powinien powstać pod Mszczonowem. Autorowi artykułu Marcinowi Hadajowi taką właśnie opinię przekazał odpowiedzialny za sprawy lotnictwa cywilnego, wiceminister infrastruktury Andrzej Piłat. Niestety jak ustalił dziennikarz opinie ekspertów nie przypadły do gustu wielu naszym parlamentarzystom. W podtytule artykułu „Unia mówi Mszczonów, postłowie -Modlin” najdobitniej zobrazował on atmosferę panującą wokół planowanej inwestycji, którą już teraz określa się mianem największego przedsięwzięcia gospodarczego III RP. Za Mszczonowem zdaniem specjalistów przemawia głównie fakt korzystnego położenia pomiędzy dwoma największymi polskimi miastami Warszawą i Łodzią. Ostateczna decyzja w sprawie lokalizacji portu lotniczego -zdaniami ministra Piłata - ma zapaść do końca tego roku i wtedy też okaże się, która opcja zwycięży.

M.L.

Targ o lotnisko

W tym mieście Mszczonowie podawano... Modlin

W Warszawie... lotnisko... Mszczonów... Modlin...
 W Warszawie... lotnisko... Mszczonów... Modlin...
 W Warszawie... lotnisko... Mszczonów... Modlin...

W Warszawie... lotnisko... Mszczonów... Modlin...
 W Warszawie... lotnisko... Mszczonów... Modlin...
 W Warszawie... lotnisko... Mszczonów... Modlin...

M... lotnisko... Mszczonów... Modlin...
 M... lotnisko... Mszczonów... Modlin...
 M... lotnisko... Mszczonów... Modlin...

M... lotnisko... Mszczonów... Modlin...
 M... lotnisko... Mszczonów... Modlin...
 M... lotnisko... Mszczonów... Modlin...

M... lotnisko... Mszczonów... Modlin...
 M... lotnisko... Mszczonów... Modlin...
 M... lotnisko... Mszczonów... Modlin...

M... lotnisko... Mszczonów... Modlin...
 M... lotnisko... Mszczonów... Modlin...
 M... lotnisko... Mszczonów... Modlin...

M... lotnisko... Mszczonów... Modlin...
 M... lotnisko... Mszczonów... Modlin...
 M... lotnisko... Mszczonów... Modlin...

M... lotnisko... Mszczonów... Modlin...
 M... lotnisko... Mszczonów... Modlin...
 M... lotnisko... Mszczonów... Modlin...

M... lotnisko... Mszczonów... Modlin...
 M... lotnisko... Mszczonów... Modlin...
 M... lotnisko... Mszczonów... Modlin...

M... lotnisko... Mszczonów... Modlin...
 M... lotnisko... Mszczonów... Modlin...
 M... lotnisko... Mszczonów... Modlin...



Uroczystość otwarcia obwodnicy Mszczonowa 21.07.2004r

Mszczonów ma obwodnicę



*Podpisanie kontaktu na budowę
obwodnicy - 26.06.2003*

Budowa dwóch pierwszych (zasadniczych) etapów obwodnicy Mszczonowa została już zakończona. Teraz wszyscy oczekują na szybkie rozpoczęcie etapu trzeciego, czyli powstania trasy od wsi Zbierzów do ronda umożliwiającego zjazd z ulicy Wschodniej

na trasę Warszawa - Katowice. Termin rozpoczęcia tej części przedsięwzięcia - jak informuje burmistrz Mszczonowa Józef Grzegorz Kurek - jest uzależniony od działań Brukseli, gdzie już niebawem ma być zatwierdzony przetarg na wyłonienie wykonawcy dokumentacji technicznej trasy.

Trzeba jednak podkreślić, że już uruchomienie dwóch pierwszych etapów obwodnicy pozwoliło na wyprowadzenie ruchu tranzytowego z centrum Mszczonowa. Przez najbliższe dwa, trzy lata będzie on teraz przebiegał obrzeżami miejscowości po ulicy Wschodniej.

Budowa obwodnicy to największa w dziejach Mszczonowa inwestycja budowlana i chociażby z tej racji wróćmy nieco pamięcią i przypomnijmy tą istotną datę kiedy doszło do jej rozpoczęcia. Budowę zapoczątkowano 2 lipca 2003 roku zaledwie w sześć dni po podpisaniu kontraktu pomiędzy Generalną Dyрекcją Dróg Krajowych i Autostrad - reprezentowaną przez zastępcę dyrektora generalnego GDDKiA Zbigniewa Kotlarkę, a wykonawcą, czyli Warszawskim Przedsiębiorstwem Robót Drogowych, w imieniu którego podpis złożył dyrektor Włodzimierz Zawadzki.

Przedsięwzięcie rozpoczęto od strony północnej, na wysokości wsi Słabomierz, w tym wydarzeniu uczestniczył burmistrz Mszczonowa Józef Grzegorz Kurek, który wraz z dyrektorem WPRD Waldemarem Głogowskim dokonali symbolicznego pierwszego sztychu.

Wymogi zawarte w kontrakcie inwestycji były cały czas kontrolowane przez przedstawicieli europejskiego funduszu ISPA, z którego w przeważającej części finansowano budowę obwodnicy. Postępy w pracach obserwowali też mieszkańcy, dla których już od dawna było jasne, że wyprowadzenie ruchu tranzytowego z miasta całkowicie odmieni Mszczonów. Ich opinie, że miasto ma teraz szansę stać się bezpieczniejsze, spokojniejsze i czystsze podziela także burmistrz Kurek. Dodaje on też, że obwodnica pozwoli wygospodarować na obrzeżach Mszczonowa szereg nowych terenów inwestycyjnych, a wiadomo, że to zaowocuje później pojawieniem się w mieście kolejnych firm i co się z tym wiąże dodatkowymi miejscami pracy oraz niebagatelnymi wpływami do budżetu.

Wykonawca mszczonowskiej obwodnicy, Warszawskie Przedsiębiorstwo Robót Drogowych, już od lat jest związana z gminą Mszczonów. Wystarczy tylko przypomnieć, że firma ta posiada w podmszczonowskim Czekaju swą bazę. Dyrektor WPRD Włodzimierz Zawadzki od samego początku nie ukrywał zadowolenia z faktu, że to właśnie jego przedsiębiorstwo wygrało przetarg.

Rozmiar wykonanej inwestycji najlepiej zobrazował kierownik budowy Mariusz Gościński, który powiedział, że „budowa węzła nad trasą szybkiego ruchu

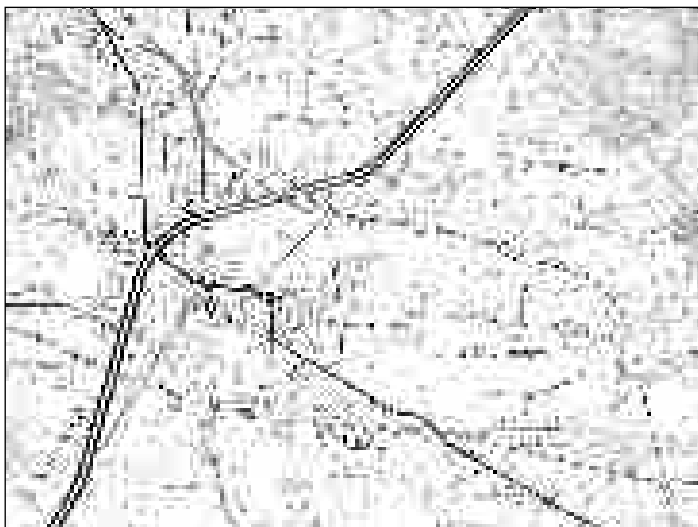

*Obwodnica - przebieg trasy
Linia przerywaną zaznaczono trzeci, nie wykonany jeszcze
odcinek obwodnicy*



*Rozpoczęcie budowy - lipiec 2003
W tym wydarzeniu uczestniczył burmistrz Mszczonowa Józef
Grzegorz Kurek, który wraz z dyrektorem WPRD Waldemarem
Głogowskim dokonali symbolicznego pierwszego sztychu.*



Budowa obwodnicy od samego początku cieszyła się dużym zainteresowaniem mediów



Obwodnica - sierpień 2003



*Kierownik budowy
Mariusz Gościński*



Rondo 2004-07-01

Warszawa - Katowice i odcinka od skrzyżowania ulicy Wschodniej z Warszawską do wsi Słabomierz to aż 120 tysięcy metrów sześciennych robót ziemnych”. Jego zdaniem pod względem

wartości inwestycji i stopnia jej skomplikowania zakończone pierwsze dwa etapy obwodnicy Mszczonowa były większym wyzwaniem niż będzie o wiele dłuższy, dopiero planowany etap trzeci.

Jak ważne i potrzebne było wyprowadzenie ruchu tranzytowego z centrum Mszczonowa najlepiej wiedzą ci mieszkańcy, których domy zlokalizowane są przy ulicach Grójeckiej, Dworcowej,



Wiadukt 2004-07-05



Ostatnie prace 2004-07-05



Wiadukt 2004-07--05

Tarczyńskiej, Warszawskiej i Żyrardowskiej, po których przebiegała jeszcze do niedawna trasa nr 50. To właśnie tym maszynami co dzień nie przejeżdżało pod oknami niemalże 16 tysięcy aut przemieszczających się w

stronę Sochaczewa lub Grójca. Władze samorządowe zdając sobie sprawę, czym jest mieszkanie przy tak intensywnie eksploatowanej trasie już od lat czyniły wszystko, aby przyspieszyć budowę obwodnicy. Zdecydowano się nawet

współuczestniczyć w jej procesie inwestycyjnym. Gmina brała więc udział w tworzeniu koncepcji obwodnicy, później jej projektu, aż po sam wykup gruntów. Wszystko po to, aby jak najszybciej rozwiązać palący problem niebezpiecznego ruchu tranzytowego przetaczającego się przez zatłoczone centrum Mszczonowa. Te działania trwały niespełna dwa lata. Zachowanie ekspresowego tempa było możliwe dzięki współpracy Urzędu Miejskiego z mieszkańcami i Dyрекcją Okręgową Dróg Krajowych i Autostrad.

Marcin Letkiewicz

W następnym numerze opublikujemy relację i fotoreportaż z uroczystości otwarcia obwodnicy

Według mazowieckich internautów gmina Mszczonów ma najlepszą stronę internetową

Oficjalny serwis internetowy Mszczonowa został uznany za najlepszy na Mazowszu. Wyróżnienie to zostało miastu przyznane podczas czwartej edycji konkursu "MAZOWSZE W INTERNECIE 2004", który jest organizowany przez Radę Programu Edukacyjno-Rozwojowego Społeczności Informacyjnego „Polska- Europa- Polonia” i przeprowadzany corocznie podczas kolejnych czerwcowych Rodzinnych Pikników Internetowych w Warszawie. Oficjalny serwis internetowy Mszczonowa zwyciężył w kategorii serwisów gminnych. W pierwszej szóstce obok Mszczonowa znalazły się takie miasta jak: Mszczonów - 89 punktów, Nowy Dwór Mazowiecki - 81, Sokołów Podlaski - 77, Żyrardów - 75, Mława - 68 i Ostrołęka - 64.

Rodziny Piknik Internautów to impreza plenerowa w Warszawie organizowana corocznie przez Urząd Miasta st. Warszawy - Biuro Promocji Miasta w formie dwudniowego festynu. Opierając się na wieloletnich doświadczeniach Fundacji dla Warszawy w ramach Programu Edukacyjno-Rozwojowego Społeczności Informacyjnego "Polska - Europa - Polonia" ma zachęcić całe rodziny do spędzenia w bezpiecznych warunkach dwóch dni wolnych od pracy. Programowo Rodziny Piknik Internautów nawiązuje częściowo do trzyletniej tradycji dotychczasowych imprez - "Parada Internautów", jednak nowa, rodzinna formuła imprezy ma pozwolić na szeroki w niej udział kilkunastu tysięcy warszawiaków i mieszkańców Mazowsza oraz ma na stałe wpisać się do kalendarza imprez kulturalno - informacyjno - edukacyjnych stolicy Mazowsza i Polski.

W tym roku (w dniach 5 i 6 czerwca) w Miasteczku Internetowym przy Pałacu Młodzieży PKiN odbyło się wiele konkursów i koncertów, prezentowano oferty warszawskich uczelni oraz propozycje Programu Edukacyjno-Rozwojowego „P-E-P”. W sobotę w ramach Pikniku odbył się też czat z udziałem ks. Mariana Szablewskiego z Australii, laureata Festiwalu Niepokalanów 2004. Oprócz tego w trakcie Pikniku 21

internautów uczestniczyło w Konkursie na Warszawskiego Internautę Roku 2004. Uczestnicy konkursu w ramach rywalizacji musieli odwiedzić wszystkie stoiska pikniku i wykonać szereg zleconych zadań- w tym wytypować najlepsze strony internetowe szkół, miast, gmin i powiatów Mazowsza. Poniżej zamieszczamy zwycięzców wytypowanego przez nich rankingu:

-kategoria - strony internetowe powiatów:

Warszawa i Radom - po 84 punkty, Grójec - 77, Wołomin - 76, Siedlce - 71, Płock - 70.

-kategoria - strony internetowe gmin:

Mszczonów - 89 punktów, Nowy Dwór Mazowiecki - 81, Sokołów Podlaski - 77, Żyrardów - 75, Mława - 68 i Ostrołęka - 64

-kategoria - strony internetowe szkół:

Liceum im. M. Dąbrowskiej z Płocka - 82 punkty, Publiczna Szkoła Podstawowa w Sokołowie Podl. - 81, Liceum im. St. Staszica w Warszawie - 77, Zespół Szkół STO w Ostrołęce - 73 i Liceum im. St. Małachowskiego - 65.

źródło www.waw.org.pl





WIZYTACJA DUSZPASTERSKA



Mszczonowską parafię p.w. św. Jana Chrzciciela 20 czerwca wizytował biskup łowicki Józef Zawitkowski. Każda parafia podobnej wizytacji duszpasterskiej doświadcza co pięć lat. W trakcie pobytu w Mszczonowie ks. biskup spotkał się podczas Mszy Świętych z dziećmi oraz młodymi matkami, a także udzielił sakramentu bierzmowania licznej grupie młodzieży. W ramach wizytacji biskup Zawitkowski przyjął także sprawozdania poszczególnych parafialnych grup. Relacje ze swej działalności złożyli mu członkowie: „Żywego Różańca”, koła „Rycerstwa Niepokalanej”, Stowarzyszenia Rodzin Katolickich”, Stowarzyszenia Młodzieży Katolickiej, parafialnego chóru męskiego i Caritasu, a także ministranci i bielanki.

Biskup podczas powitania i

odprawianych nabożeństw kilkakrotnie podkreślał, że mszczonowska parafia jest mu bardzo bliska. Dał też wyraz temu jak za oddanie kościołowi ceni mszczonowian oraz ich duszpasterza, księdza prałata Lucjana Świdarskiego, z którym -jak wyznał- głęboka przyjaźń łączy go już od czasów studenckich.

M.L.



Dla dorosłych węże, dla najmłodszych słodczyce

Reprezentacja mszczonowskiej OSP podobnie jak w roku ubiegłym bardzo wyraźnie pokonała swych rywali, w rozegranych 20 czerwca gminnych zawodach sportowo-pożarniczych. Mszczonowianie zwyciężyli we wszystkich rozegranych konkurencjach otrzymując najmniej punktów karnych-144.66. Druga w końcowej klasyfikacji jednostka strażacka ze Zbierzyna miała

wynik o przeszło 40 punktów karnych gorszy - 187.23. Trzecie miejsce zajęła OSP Bobrowce -198.76pkt., a czwarte OSP Osuchów 211.16 pkt. Ostatnie miejsce w zawodach zdobyła jednostka z Piekar, która za popełnione błędy otrzymała w sumie aż 274.04 pkt

W grupie młodziaków wystartowała jedynie drużyna z OSP Mszczonów. Podobnie bez konkurencji swe umiejętności pożarnicze





prezentowali młodzicy z OSP Zbiroża. Osiągnięty przez nich wynik wprawdzie nie był rewelacyjny, ale trudno mówić o sukcesie, gdy prądnica waży tyle co połowa zawodnika, spod dużego hełmu prawie nic nie widać, a bluzy przekazane przez seniorów sięgają do kolan. Wszyscy jednak obecni na zawodach bili brawo juniorom ze Zbiroży. Pod ich adresem nie szczędzono pochwał za wytrwałość i okazanego ducha walki. Obserwatorzy

zgodnie podkreślali, że jeśli tylko maluchom nie zabraknie chęci do ćwiczeń, to w przyszłości Mszczonów z pewnością będzie zmuszony odstąpić Zbiroży palmę pierwszeństwa i na bardzo długo pogodzić się z czekającym go niechybnie drugim miejscem na podium.

Wszyscy uczestnicy zawodów otrzymali puchary, dyplomy i węże p.poż. Zwycięskim drużynom z Mszczonowa i Zbiroży przyznano dodatkowe nagrody w postaci prądnicy. Natomiast najmłodszej drużynie w nagrodę za udany start organizatorzy wręczyli kosz słodczy. (Zdjęcie grupy „młodzików” wraz z prezesem OSP Zbiroża Markiem Chołą zamieszczamy poniżej).

M.L.



Najmłodsza drużyna zawodów - czyli „młodzieżówka” OSP Zbiroża

Tydzień dla serca

Przez cały ten tydzień (5-9 lipca) w mszczonowskiej Przychodni Medycyny Rodzinnej można było zbadać za darmo ciśnienie oraz poziom cholesterolu i cukru. Badania odbywały się w punkcie pomiarowym przychodni. Skorzystało z nich wielu mieszkańców gminy.

„Tydzień dla serca” bo taką nazwę nadano temu programowi prozdrowotnemu realizowanemu w 400 miastach finansowany jest ze środków Ministerstwa Zdrowia. Patronat honorowy nad nim sprawują Prymas Polski i Prezydent RP, zaś jego organizatorami są Akademia Medyczna w Gdańsku, Collegium Medicum UJ w Krakowie, Instytut Kardiologii w Warszawie, Akademia Medyczna w Poznaniu, Instytut Onkologii w Warszawie oraz Uniwersytet Medyczny w Łodzi.

M.L.



Józef Grzegorz Kurek w RMF FM

Bez przesadnej nadgorliwości

Jak się okazuje, do mediów ogólnopolskich można trafić nie tylko pokazując swoje niekwestionowane osiągnięcia. Można w nich zaistnieć również poprzez zgłaszanie krytycznych uwag na ogólnopolskich spotkaniach. Tak też było z burmistrzem Mszczonowa J.G. Kurkiem, którego wystąpienie podczas jednej z niedawnych warszawskich narad żywo zainteresowało obecnych tam dziennikarzy znanej i słuchanej, ogólnopolskiej rozgłośni RMF FM. W ten sposób doszło do radiowego wywiadu z burmistrzem, który rozgłoszenia wyemitowała na ogólnopolskiej antenie kilkanaście dni temu.

Ze swojego wieloletniego dziennikarskiego doświadczenia wiem, że podczas każdej z centralnych narad ludzie terenu są bardzo krytyczni wobec działań centrali, a szczególnie rządowej administracji. Mówią o tym szczerze w kuluarach i zapowiadają podjęcie kontrowersyjnych tematów w obecności przybyłych przedstawicieli władz. Najczęściej jednak na obietnicach się kończy. Krytyczni reprezentanci samorządów, kiedy tylko znajdują się na mównicy, jakoś zapominają o istotnych

problemach i nie potrafią ich wyeksponować należycie. Do wyjątków należą prezydenci, burmistrzowie czy wójtowie, którzy nie owijają prawdy w bawełnę. Takich dziennikarze szczególnie poszukują, bo chodzi o prawdziwe życie i prawdziwe problemy - słowem klasyczne życie na gorąco!

Szef mszczonowskiego Ratusza na podstawie własnych doświadczeń z realizowaniem gminnych inwestycji i planowanych inwestycji Związku Gmin Mazowsza Zachodniego jest bardzo krytyczny wobec niektórych przepisów wprowadzających obbligo wykonywania studium wykonalności na niektóre inwestycje czy też oddziaływania inwestycji na środowisko. Uważa, że tutaj często w terenie dochodzi do wylewania dziecka z kąpielą. Jak bowiem wytłumaczyć konieczność opracowania kosztownej i pracochłonnej dokumentacji oddziaływania na środowisko w przypadku utwardzania gminnej drogi gruntowej, która w danym miejscu istnieje i funkcjonuje od wielu lat. To jest - zdaniem burmistrza J.G. Kurka niepotrzebne wydawanie gminnych pieniędzy,

podyktowane jedynie nadgorliwością w interpretowaniu przepisów przez urzędników. W rezultacie zarabiają specjalistyczne firmy. Podobnie jest ze studium wykonalności inwestycji realizowanych przy udziale funduszy unijnych. Na dziś dzień jeszcze dokładnie nie wiadomo, jak ma wyglądać takie studium, co tegoroczne inwestycje terenowe stawia pod dużym znakiem zapytania. O tych sprawach burmistrz Mszczonowa mówił obszernie na antenie RMF FM.

Inny problem, jaki poruszył w kontekście własnych doświadczeń, to zagadnienie energii odnawialnej, sprowadzane w centrali najczęściej hasłowo do spraw ekologii i ochrony środowiska. Tymczasem jakoś przemilczane są sprawy ekonomiczne, będące istotną barierą w realizowaniu inwestycji bazujących na energii odnawialnej. Instalacje te są bardzo drogie, a nikt przy tym nie liczy efektów ekologicznych i zdrowotnych, które też można przedstawić w postaci rachunku ekonomicznego. Te sprawy żywo obchodzą Mszczonów, bo działa tutaj jedna z nielicznych w Polsce instalacji geotermalnych do ogrzewania domów, a miasto przymierza się do budowy w najbliższym czasie zespołu basenów termalnych i szuka na tę inwestycję środków pozabudżetowych.

(vgl)

APEL

Apelujemy do ludzi otwartego serca o objęcie patronatu nad rodzinami, które znajdują się w trudnej sytuacji życiowej.

Przykładem tych rodzin są matki samotnie wychowujące kilkoro dzieci i pełne rodziny wielodzietne, które nie spełniają kryteriów ustawy o pomocy społecznej, a mimo to żyją w biedzie. Specyficzna sytuacja spowodowana zawiłościami prawnymi sprawia, że rodziny te nie mogą korzystać z pomocy świadczonej przez MOPS, choć faktycznie potrzebują natychmiastowego wsparcia. Z

własnych nikłych zasobów finansowych nie są one w stanie poradzić sobie z zapewnieniem dzieciom godziwych warunków bytowych. Nie pozwólmy na to, aby wokół nas innymi działami się krzywdą.

Ludzi dobrej woli chętnych do udzielenia wsparcia potrzebującym rodzinom prosimy o zgłaszanie się do Urzędu Miejskiego w Mszczonowie ulica Grójecka 45 (tel. 0-46 857-30-00), bądź do Miejskiego Ośrodka Pomocy Społecznej w Mszczonowie ulica Warszawska 23 (tel. 0-46 857-12-73).

Z poważaniem
Burmistrz Miasta
Józef Grzegorz Kurek



Informacje z Mszczonowa i okolic na falach eteru:



Biesiada burzą przerwana

W pierwszy lipcowy piątek (2.07) przed budynkiem mszczonowskiego Gimnazjum Publicznego odbyła się

Biesiada Rodzinna, czyli „ impreza plenerowa dla wszystkich mieszkańców gminy Mszczonów”. Ta nowa propozycja

Mszczonowskiego Ośrodka Kultury- jak twierdzi dyrektor MOK-u Grażyna Pływaczewska - ma na celu promowanie miejscowych zespołów artystycznych. Pierwszej Biesiadzie Rodzinnej nadano tytuł „Niech żyją wakacje”, gdyż tak się akurat złożyło, iż oficjalnie rozpoczęła ona





tegoroczną akcję LATO W MIEŚCIE. Imprezę otworzył występ dziewcząt z Koła Przyjaciół Rock & Rolla prowadzonego przez Marka Baumela. Następnie na scenie pojawili się członkowie grupy folklorystycznej TRADYCJA, którego instruktorką jest



Małgorzata Kopera. Zaprezentowane przedstawienie, było niezwykle barwne i z pewnością przyczyniło się jeszcze o zwiększenia grupy sympatyków niedawno założonego zespołu. Prawdziwy show dały też dzieci ze Studia Piosenki i Formacji Tańca Disco -Iwony Skwarek i Jakuba Pankowskiego. Po bloku przygotowanym przez zespoły z MOK-u przyszedł czas na prawdziwie mocny akcent w wykonaniu Orkiestry Dętej OSP. Strażacy, którzy są prawdziwą wizytówką mszczonowskiej kultury nie zawiedli i tym razem. Ich koncert wzbogacony prezentowanymi układami tanecznymi w wykonaniu marżonetek i tamburmajerek wywołał solidne oklaski. W chwilę później ze sceny rozległy się hip- hopowe rymy duetu TZW. Dziewczęta rozgrzały publikę, która już podczas kolejnego punktu Biesiady, czyli koncertu Flash Dance zaczęła mimo deszczu tańczyć na przysięgimnazjalnym

placu. Uczestnikom zabawy nie przeszkadzały nawet grzmoty i błyskawice, które zdaniem co dowcipniejszych „całkiem znośnie zastępowały dyskotekowe oświetlenie”. Nasilające się opady zmusiły organizatorów do przerwania zabawy. Publiczność jednak nie dawała za wygraną i aby podtrzymać zabawę zaczęła nawet samodzielnie śpiewać. Dyrektor Pływaczewska obiecała wtedy, że dla tak sympatycznej publikii kolejna impreza plenerowa zostanie zorganizowana już za dwa tygodnie. Podczas drugiej Biesiady odbędzie się pokaz KARAOKE i „seans filmowy pod gwiazdami”, dla których teraz pomimo zapowiedzi zabrakło już czasu.

Biesiada Rodzinna udowodniła, że można w Mszczonowie zorganizować atrakcyjną imprezę plenerową jedynie własnymi siłami. Koszty takiego mini festynu są znikome, a zabawa równie dobra jak podczas drogiego Jarmarku.

M.L.

Wielkie chwile orkiestry

Mszczonowska Orkiestra Dęta OSP przeżywa swe wielkie chwile. Po wywalczonym w maju zwycięstwie w Powiatowym Konkursie Orkiestr OSP w Grodzisku Mazowieckim zapewniła sobie ona prawo do udziału w Międzypowiatowym Przeglądzie Orkiestr w Radomiu. Tam 6 czerwca mszczonowscy strażacy zajęli czwarte miejsce, na czternaście orkiestr startujących. Wysoka lokata dała im możliwość zaprezentowania się w następnym przeglądzie, który odbył się 19 czerwca w Busku Zdroju. W tym znanym uzdrowisku mszczonowianie rywalizowali z 11 zespołami z całej Polski i zajęli I miejsce w „kategorii przemarszu”.

Następna runda strażackiej rywalizacji to już przyszłoroczny finałowy Ogólnopolski Festiwal Orkiestr Dętych OSP, w którym kapelmistrz Jacek Zielonka wraz ze swymi muzykami zmierzy się z piętnastoma innymi najlepszymi krajowymi zespołami. Trzymamy mocno kciuki, za naszą orkiestrę, którą już najchętniej widzielibyśmy na najwyższym podium.

/pio/



Mszczonowscy seniorzy na Litwie

Członkowie Związku Emerytów Rencistów i Inwalidów z Mszczonowa wraz z grupą swych przyjaciół w dniach 26-29 czerwca uczestniczyli w wycieczce po Litwie. Mszczonowianie zwiedzili -Wilno, Troki i Kowno. W Wilnie modlili się przed cudownym obrazem Matki Boskiej Ostrobramskiej. Oglądali też cmentarz na Rossie i cmentarz Antokolski. Ponadto widzieli: słynną wieżę telewizyjną, Muzeum Adama Mickiewicza, Uniwersytet Wileński, Górę Trzykrzyską, katedrę na wzgórzu Giedymina i przepiękne zabytkowe kościoły- Św. Anny, Św. Apostołów Piotra i Pawła, Św. Teresy, Św. Janów oraz Świętego Ducha, gdzie znajduje się oryginalny obraz Pana Jezusa Miłosiernego. Uczestnicy wycieczki byli także w domu, w którym święta Faustyna mieszkała i doznawała objawień. Wielce interesujące było również zwiedzanie Kowna i Troków, w których znajduje się średniowieczna warownia, będąca niegdyś siedzibą książąt litewskich Kiejstuta i Witolda. Wrażen w trakcie wycieczki z nie zabrakło, obejrzone zabytki i miejsca kultury wzbudzały zachwyt. Podczas wyjazdu dopisała też pogoda.

Należy zaznaczyć, że wyjazd na Litwę, był już w tym roku drugą długą wycieczką, w której uczestniczyli członkowie ZERiI. W maju odbyli bowiem czterodniową podróż po trasie - Ojców, Wieliczka, Łagiewniki, Kraków, Kalwaria Zebrzydowska i Wadowice. Oprócz tego mszczonowscy emeryci i renciści skorzystali z trzech jednodniowych wyjazdów do: Czerwińska, Lichenia i Częstochowy, a w sierpniu planują kolejny - tym razem nad Bałtyk.

JRŻ

Zarząd Związku Emerytów Rencistów i Inwalidów w Mszczonowie dziękuje **burmistrzowi Józefowi Grzegorzowi Kurkowi** oraz **przewodniczącemu Rady Miejskiej Łukaszowi Koperskiemu** za wsparcie i pomoc w zorganizowaniu tegorocznych wycieczek, w których uczestniczyli mszczonowscy seniorzy.

Ponadto wyrażamy wdzięczność Władzom Miejskim za przydzielenie lokalu, który pełni teraz rolę siedziby Związku.

* * *

Informujemy, że nasi przedstawiciele dyżurują w budynku przy ulicy Tarczyńskiej 31 (budynek lecznicy) w każdy czwartek w godzinach 10.00- 13.00.

Wszystkich chętnych zapraszamy do wstąpienia do naszego Związku i uczestnictwa w wycieczkach i różnych zabawach, które regularnie organizujemy.

Zarząd Związku Emerytów Rencistów i Inwalidów w Mszczonowie



Ostra Brama

Transparent EUROPA

Cykl wakacyjnych zajęć w Mszczonowskim Ośrodku Kultury organizowanych w ramach programu Lato w Mieście rozpoczął się integracyjną zabawą polegającą na kolorowaniu transparentu przedstawiającego flagi zjednoczonej Europy. Udział w zajęciach wzięły m.in. dzieci z Mszczonowskiej Świetlicy dla Dzieci Niepełnosprawnych. Malowanie transparentu na zajęciach rozpoczynających wakacje w MOK-u to już tradycja. Pomysłodawczyni zabawy, instruktorka ośrodka Danuta Wójt - zaznacza, że w niedalekiej przyszłości w MOK-u odbędzie się też specjalny konkurs dotyczący znajomości flag, w którym wskażą trzeba będzie bezbłędnie flagi dziesięciu nowych państw członkowskich Unii. Oczywiście dzieci uczestniczące w





malowania transparentu, będą miały ułatwione zadanie, gdyż na płótnie flagi nowych członków były wyraźnie oddzielone od barw starej części kontynentu. Obie grupy dzieliła umieszczona centralnie błękitna flaga unijna.

Osoby pamiętające poprzednie wielkie malowanie w MOK-u żartowały sobie, że rok temu dzieci malowały „Pociąg do Europy”, który jak się okazało szczęśliwie dowiózł nas do Wspólnoty, tak więc z pewnością i teraz praca malarska młodych mszczonowian odniesie pożyteczny skutek i zagwarantuje naszej

„biało-czerwonej” właściwe miejsce w unijny szeregu.

Gotowy transparent zostanie wywieszony w hallu MOK-u, gdzie będzie go można oglądać aż do zakończenia wakacji.

Przypominamy, że tym razem, podobnie jak i w poprzednich edycjach malarskich zajęć, które odbywają się już od kilku lat, płótno i umieszczone na nim szkice do pokolorowania przygotowuje pani Helena Seliga.

M.L.

BAL WAKACYJNY

Hitem drugiego tygodnia prowadzonej przez Mszczonowski Ośrodek Kultury akcji LATO W MIEŚCIE był bez wątpienia piątkowy bal (9.07). Letnią zabawę dla dzieci poprowadziła instruktorka MOK Małgorzata Mirgos. Uczestnicy balu brali udział w licznych konkursach, zgadywankach i tańczyli w rytmie dyskotekowej muzyki, jaką tego dnia proponował im, zasiadający za konsoletą, Piotr Sadowski. Najmłodszy uczestnicy wakacyjnego balu mieli mniej niż roczek i bawili się na rękach swych mam. Najstarsi to natomiast uczniowie mszczonowskiego gimnazjum, którym należą się szczególnie duże brawa za odwagę i umiejętność wesołej, nieskrępowanej zabawy.





Po przeprowadzonym w trakcie imprezy konkursie w odgadywanie odgłosów wydawanych przez zwierzęta, zabawie w pociąg, który przemierzał Europę, słynnym tańcu kacuzsek i innych licznych atrakcjach przyszedł też czas na poważny konkurs ze znajomości państw i flag Unii Europejskiej. Konkurs ten poprowadziła pomysłodawczyni balu, instruktorka MOK-u - Danuta Wójt.

Gdy już zakończono pierwszą, konkursowo- taneczną część balu wszystkich uczestników zabawy zaproszono na

poczęstunek z grilla, jaki dla dzieci przygotowały Danuta Seliga i Eżbieta Sybilska.

Piątkowy bal był też imprezą integracyjną, z zaproszenia MOK-u skorzystały bowiem dzieci z mszczonowskiej Świetlicy dla Dzieci Niepełnosprawnych. Trzeba podkreślić, że zwykle bardzo chętnie korzystają one z propozycji ośrodka. Przypomnijmy tylko, iż w pierwszym tygodniu letniej akcji wzięły udział w zajęciach malowania transparentu z unijnymi flagami.

M.L.



GRATULACJE za JARMARK

O te go ro cz ny m Ja rm ar ku Mszczonowski zorganizowanym przez Mszczonowski Ośrodek Kultury bardzo obszernie pisaliśmy w poprzednim numerze Merkuriusza. Była to impreza ze wszech miar udana. Składamy serdeczne gratulacje dla całej załogi

MOK-u za dobrze wykonaną pracę. Szczególnie chylimy czoła przed panią dyrektorką Grażyną Pływaczewską, dla której Jarmark był prawdziwym „chrztem bojowym”. To pierwsza tak duża impreza, jaką musiała koordynować w swej niedawno rozpoczętej pracy.

Do tematu Jarmarku powracamy w tym miesiącu także po to, aby wyróżnić wszystkich nagrodzonych w konkursie plastycznym „WITAJ EUROPO”. Przypominamy, że jurorami w tym konkursie byli m.in. goście w Mszczonowie podczas festynu przedstawiciele bawarskiego miasta Erding. Listy nagrodzonych zabrakło w naszej ostatniej publikacji za co serdecznie przepraszamy.



Wystawa prac nadesłanych na konkurs „Witaj Europo!” na Jarmarku Mszczonowskim



Komu przyznać pierwszą nagrodę konkursu plastycznego?

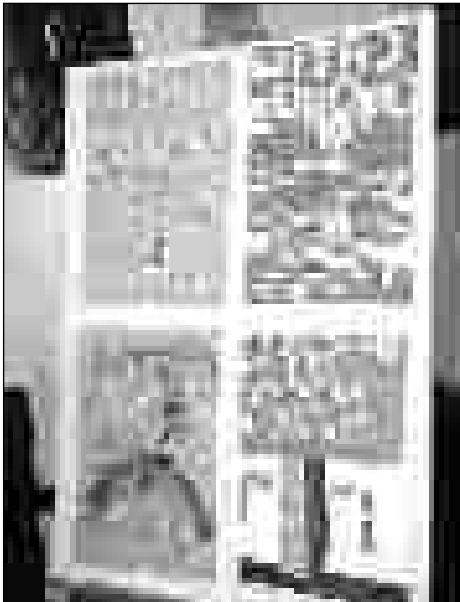

Dinozaury na parkiecie

3 lipca Mszczonowski Ośrodek Kultury zorganizował drugą edycję zabawy „Dinozaury na parkiecie”. Całonocna dyskoteka reklamowana jako „zabawa dla ludzi dojrzałych” i tym razem cieszyła się sporym zainteresowaniem. Organizatorzy imprezy zapewnili wszystkim jej uczestnikom jeden gorący posiłek oraz naczynia pod zakąski, a przede wszystkim możliwość wesołej i atrakcyjnej zabawy przy znanych przebojach sprzed lat. Już dziś w imieniu MK-u zapraszamy na następną dyskotekę dla DINOZAUROW, która odbędzie się po wakacjach.

/pio/

Osoby nagrodzone w konkursie plastycznym „WITAJ EUROPO”, jaki był zorganizowany przez MOK oraz gminne szkoły podstawowe i gimnazja, a rozstrzygnięty podczas VIII Jarmarku Mszczonowskiego.

1. Karolina Obłąkowska - Szkoła Podstawowa w Mszczonowie,
2. Kacper Piotrowski - Szkoła Podstawowa w Mszczonowie,
3. Izabela Pawlak - Szkoła Podstawowa w Lutkówe,ce,
4. Piotr Maciszewski - Szkoła Podstawowa w Lutkówe,ce,
5. Rafał Mentek - Szkoła Podstawowa w Lutkówe,ce,
6. Sylwia Michalska - Szkoła Podstawowa w Lutkówe,ce,
7. Marta Wald - Szkoła Podstawowa w Mszczonowie,
8. Karolina Słojewska - Gimnazjum Publiczne w Osuchowie,
9. Justyna Szatkowska - Gimnazjum Publiczne w Osuchowie.

Redakcja MM

Tego jeszcze w Mszczonowie nie grali

Spektakl teatralny „Gargantua i Pantagruel”, jaki w Mszczonowskim Ośrodku Kultury wystawili aktorzy związani z łódzkim Teatrem Nowym bez wątpienia można określić, jako bardzo odważny, a przede wszystkim zupełnie niecodzienny. Wprawdzie Mszczonów „kulturalnym zagłębiem” póki co jeszcze nie jest i prawdziwe spektakle teatralne wystawiane są w nim stosunkowo rzadko i nie cieszą się zbytnim zainteresowaniem, ale i tak z pewnością to co zaprezentowali łódzcy artyści wywołało w mieście spore zamieszanie i dyskusje typu -„... czegoś takiego to tu jeszcze nie grali”. Wszystko za sprawą odważnych opisów intymnych zachowań dwójki tytułowych olbrzymów. Miłosne przygody Gargantui i Pantagruela choć zabawnie przedstawione zmusiły nawet kilka osób z publiczności do wcześniejszego opuszczenia sali. Reżyser sztuki Piotr Bikont z pewnością musiał się liczyć, że nie wszystkim jego spektakl przypadnie do gustu. Ci jednak widzowie, którym ten typ humoru spodobał się doczekali się na zakończenie sztuki jeszcze jednej niespodzianki. Otóż aktorki, które przez cały spektakl opowiadając sobie przygody olbrzymia i olbrzymki przyrządzały na scenie przeróżne potrawy, na koniec zaprosiły publiczność do ich degustacji. Bigos, kluski śląskie i bimber smakowały wyśmienicie. Niektórzy żartowali sobie wtedy, że gdyby w zaproszeniu zdradzono, na czym będzie polegał finał przedstawienia z pewnością publiczność bardziej by tego wieczoru dopisała.

Po poczęstunku jeden z widzów podsumował w krótkim zdaniu przedstawienie jako- „wyśmienicie przyrządzone i odpowiednio podlane, choć może jednak trochę przesolone jak na purytański Mszczonów”.

M.L.

„Gargantua i Pantagruel”,
(19.06.2004 - 19.00 - MOK)
reżyseria - Piotr Bikont
muzyka - Krzysztof Kinttel
scenografia - Aleksander Janicki
wystąpili: Joanna Fidler, Beata Kolak i Mirosława Olbińska.



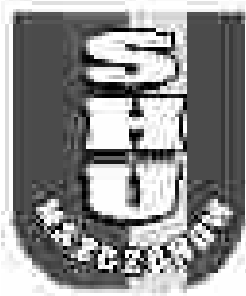

**Bazy magazynowe SH-U w
Mszczonowie oraz w
Żabiej Woli zapraszają:**

Do wdzierżawienia:

pomieszczenia w pawilonie „Hermes” w Mszczonowie:

* na II piętrze pom. administracyjne o powierzchni:

- 30 m kw. z wodą bieżącą
- 12 m kw.

Powierzchnie magazynowe w Mszczonowie przy
ul. Grójeckiej 114 (ok. 300 m kw.)

Wiadomość: Mszczonów, ul. Warszawska 6/8

tel.(046) 857-13-45, 0606 389 428

Do sprzedaży:

budynek sklepu wraz z działką o powierzchni około 445 m
kw. w Lindowie.

W atrakcyjnej cenie:

- * Materiały budowlane oraz pokryciowe
 - płyty laminowane
 - płyty kartonowo - gipsowe „MORGIPS”
- * W promocji:
 - okna z PCV
- * Środki ochrony roślin

działka w Kuklówce, przy sklepie SH-U, gm. Radziejowice
działka w Skułach , gm. Żabia Wola
Wiadomość: Mszczonów, ul. Warszawska 6/8
tel. (046) 857-13-45, 0606 389 428

Zakład Piekarniczo-Cukierniczy w Żabiej Woli

- do sprzedaży, wdzierżawienia lub inne propozycje
Wiadomość: (046) 857-13-45, 0606 389 428

Zatrudnimy:

- Piekarza z praktyką
 - Blacharza obróbek i pokryć dachowych
- tel. (0-46) 857-13-45, 857-13-26, kom. 0603 366 018

Korzystając z naszych usług - zmniejszasz bezrobocie w gminie!

Agencja Ochrony Osób i Mienia
„ORZEŁ” oferuje Państwu swoje usługi.
Obecnie stosujemy ceny promocyjne.



**Agencja Ochrony
Osób i Mienia
ORZEŁ**

**96-320 Mszczonów
ul. Warszawska 6/8
(0-46) 857 13 45
0-606 389 428**

**OFERTA
PROMOCYJNA**

Szanowni Państwo !

Z przyjemnością proponujemy Państwu jedną z form
ochrony opartą o najnowszą technologię GSM
MONITORING.

Agencja Ochrony Osób i Mienia „ORZEŁ” działa na terenie

powiatu żyrardowskiego i grodzkiego już od ponad 10 lat.
Walcząc z przestępczością na przedstawionym terenie
jesteśmy prekursorami w tym zakresie .

Jako Firma ciesząca się dużym zaufaniem w środowisku
współpracujemy obejmując całodobową ochroną wiele
instytucji, obiektów bankowych, szkół, urzędów, hurtowni,
sklepów, obiektów sakralnych, domów mieszkalnych i
letniskowych.

W zakresie swoich usług świadczymy również:

- ochronę fizyczną obiektów i imprez
masowych
- konwój wartości pieniężnych i osób
- objęcie ochroną całodobowo obiektów
wyposażonych w lokalne systemy alarmowe
(przekazujemy Państwu lub wskazanym
osobom informację o zdarzeniach : napad,
włamanie, zanik napięcia itp.)

Współpraca Stron opiera się na umowie
cywilno-prawnej.

Zainteresowanych Państwa zapraszamy :
Mszczonów, ul. Warszawska 6/8 pawilon
„Hermes” IIp. (046)8571345, 0606389428.

Korzystając z naszych usług - zmniejszasz bezrobocie w gminie!



MERKURIUSZOWY MINI-PRZEWODNIK PO ZIEMI MSZCZONOWSKIEJ

Gmina Mszczonów obejmuje swym zasięgiem bardzo ciekawe tereny. Wystarczy tylko wspomnieć, iż znajduje się ona w najwyższym punkcie Niziny Mazowieckiej. Specyficzne położenie, piękna przyroda i ciekawe obiekty zabytkowe - wszystko to sprawia, iż naprawdę mamy się czym pochwalić. Może nie należymy do krajowej czołówki pod względem walorów turystycznych, ale na pewno jesteśmy w tej mierze jedną z ciekawszych gmin na Mazowszu.

W MERKURIUSZOWYM MINI-PRZEWODNIKU PO ZIEMI MSZCZONOWSKIEJ przedstawiamy Państwu najpiękniejsze obiekty, miejsca oraz zabytki Mszczonowa i okolic. Warto je wszystkie zobaczyć - są naprawdę godne uwagi.

Gmina Mszczonów nie jest obszarem dużym i w zasadzie wystarczy jeden dzień, aby rowerem przejechać ją całą wzdłuż i wszerz. Naszą wyprawę możemy więc



połączyć z kolarskim treningiem, który poprawi naszą kondycję i doda sił do wytężonej pracy zawodowej, czy też nauki. Tym bardziej więc zapraszam do skorzystania z naszej oferty i poznania uroków ziemi mszczonowskiej.

Ostatnie zabytki Mszczonowa



ODNOWIONY KOŚCIÓŁ I ZABYTKOWA KAFLARNIA



Mszczonów nie może się poszczycić wieloma cennymi, zabytkowymi budowlami. Wojny i pożary na przestrzeni wieków nie oszczędzały

naszego miasta. Praktycznie na terenie Mszczonowa zachowały się jedynie dwa znaczące, historyczne obiekty. Pierwszym z nich jest dworek stojącej przy ulicy Żyrardowskiej - zwany potocznie kaflarnią, a drugim kościół parafialny. Kościół w ostatnich latach przeszedł szereg remontów. Świątynia ma odnowioną elewację.

Wyremontowany został też mur, który otacza kościół. Za sprawą eleganckiej kostki brukowej swój wygląd odmieniły także przykościelny plac i główne schody. Całość prac finansowana była przez parafian.

Ksiądz prałat Lucjan Świdorski sam koszt prac związanych z odnowieniem elewacji i znajdującej się na niej sztukaterii ocenił na około 50 tysięcy złotych.

Historia Kościoła Parafialnego pw. św. Jana Chrzciela w Mszczonowie

Mszczonów w XI i XII wieku należał do archidiecezjanatu Czerskiego. Datę wybudowania pierwszej świątyni trudno ustalić, bo brak jest odpowiednich źródeł historycznych. Pierwsze wzmianki o kościele we wsi księżęcej Mszczonów znalazły się w aktach Archiwum Kapituły Poznańskiej w 1324 roku. W tym też

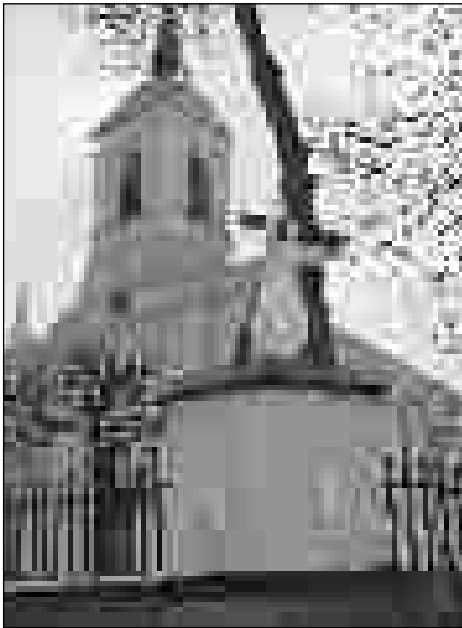

roku Książę Mazowiecki Ziemowit II zmienia grunty kościelne we wsi Gzdów na odpowiedni teren w Mszczonowie.

W 1377r książę Ziemowit III nadał wsi Mszczonów prawa miejskie, a 12.10.1380r Biskup Mikołaj z Kórnika na prośbę księcia Ziemowita i proboszcza ks. Marcina Szramka na nowo ustanawia granice parafii Mszczonów, do której oprócz miasta należeć miało 26 wiosek.

Około roku 1430-40 z inicjatywy Księcia Mazowieckiego

Ziemowita IV wybudowano wspaniały kościół murowany z cegieł, który uległ zniszczeniu w czasie pożaru miasta (całe było drewniane) w nocy z 15 na 16 sierpnia 1800 roku. Przez wiele lat odprawiano nabożeństwa w drewnianej kaplicy postawionej wśród zwalisk spalonej świątyni. Budowę obecnego kościoła murowanego w stylu tokańskim wg projektu znanego ówczynie architekta Tournelle'a rozpoczął ks. proboszcz Władysław Polkowski. W dniu 11 maja 1862 Arcybiskup Warszawski Zygmunt Szczęśny Faliński w obecności licznego duchowieństwa z Biskupem Sufraganem i hrabią Platerem na czele „ oraz z kilkoma tysiącami wiernych, dokonał poświęcenia kamienia węgielnego w budującej się świątyni pod wezwaniem św. Jana Chrzciciela. W 1863 roku wybuch powstanie styczniowe. Dalsze prace przy budowie, po zsyłce ks. Władysława Polkowskiego na Sybir do Irkucka, prowadził jego następca ks. proboszcz Marcin Polkowski w latach 1864-86.

Kościół jest murowany, jednonawowy, długi na 39m, a szeroki na 12m, kryty blachą. Sufit jest drewniany, pokryty tynkiem i ozdobiony polichromią z 1814 roku

przez ks. dziekana Antoniego Zakrzewskiego, a odnowiony w latach 1962-64. Wewnątrz kościoła są cztery ołtarze drewniane i jeden z marmuru. Na ścianach pod chórem, w kaplicach i w kruchcie są epitafia: śp. dziedzica wsi Gurba- Michała Wolskiego zm. 11.01.1809 roku, Henryka Pruskiego zm. w Irkucku na Syberii, 26.02.1869r. dziedzica dóbr lennych, śp. Aleksandra Prażmowskiego 1857r, śp. Antoniego Daszkowskiego- 23.11.1885r., śp -Aleksandry z Moniuszków Dmochowskiej- 8.10.1867r. śp. Władysława Gołędowskiego (rozstrzelanego przez Niemców we wrześniu 1939 roku w czasie opatrywania rannego) W prezbiterium jest epitafium śp. Ks. Wacława Gizaczyńskiego 21.07.1912r.

Na zachodniej ścianie świątyni od strony kościelnego cmentarza, znajduje się tablica pamiątkowa rozstrzelanych przez Niemców w dniu 11.11.1939r. śp. ks. kanonika Józefa Wierzejskiego, lekarza Stanisława Zarachowicza i burmistrza Mszczonowa Aleksandra Tańskiego.

Uroczystej konsekracji kościoła dokonał w niedzielę 4 XI 1973 roku JE. Stefan Kardynał Wyszyński, Prymas Polski.

Kaflarnia

XIX wieczny dworek wł. państwa Czarnieckich, którego potoczna nazwa „kaflarnia” pochodzi od działającego jeszcze przed wojną na jego tyłach zakładu produkującego kafle piecowe. Zaraz po wojnie w kaflarni mieściło się m s z c z o n o w s k i e L i c e u m Ogólnokształcące. W chwili obecnej dworek służy jako obiekt mieszkalny. Kaflarnia zachwyca swym niepowtarzalnym pięknem. Stylizowana na barok elewacja przyciąga spojrzenia osób przejeżdżających przez nasze miasto. Wiele uroku obiekt zyskał po przeprowadzonych ostatnio pracach renowacyjnych. Warto zaznaczyć, że remont kaflarni dokonany został samodzielnie przez jej właścicieli. Obecnie niestety nikt nie pomaga finansowo osobom opiekującym się zabytkowymi budynkami.

M.L.





Pamiętka po lodowcu

Zg od nie z po wi ed ze ni em „c ud ze chwalicie, swego nie znacie” tak naprawdę zupełnie nie orientujemy się, jakie atrakcyjne miejsca i obiekty znajdują się w naszej okolicy. Mało kto z mieszkańców Mszczonowa wie, że w odległości około 10 kilometrów od miasta, w położonych przy trasie katowickiej Zawadach znajduje się olbrzymia polodowcowa pamiętka. Głaz narzutowy w Zawadach jest

największym tego typu obiektem na Niżu Polskim. Ten prawdziwy okaz jest naprawdę godny obejrzenia. W pobliżu Mszczonowa znajdują się jeszcze dwa podobnie przerośnięte kamyki- w Budach Mszczonowskich i w Ciemno Gnojnej. Wszystkie trzy głazy narzutowe są pomnikami przyrody nieożywionej i podlegają ochronie.

/pio/



Rezerwaty na około

Wycieczki do lasu to chyba jeden z najmiłszych sposobów na zagospodarowanie wolnego czasu podczas wakacji. Miły cień, świeże powietrze i przepiękne zapachy sprawiają, że w lesie bardzo szybko jesteśmy w stanie zapomnieć o codziennych trudach i problemach. Wszystkich, którzy mają ochotę na leśną wycieczkę chciałbym serdecznie zaprosić w okolice Mszczonowa. Znajdują się tu aż cztery rezerwaty leśne. Grądy Osuchowskie położone około 10 kilometrów na południe od Mszczonowa, Dąbrowa Radziejowicka, Skulski Las, i przepiękna Puszcza Mariańska. Wszystkie te rezerwaty są godne zobaczenia i na pewno dostarczą niezapomnianych wrażeń osobom, które zdecydują się je odwiedzić.

M.L.

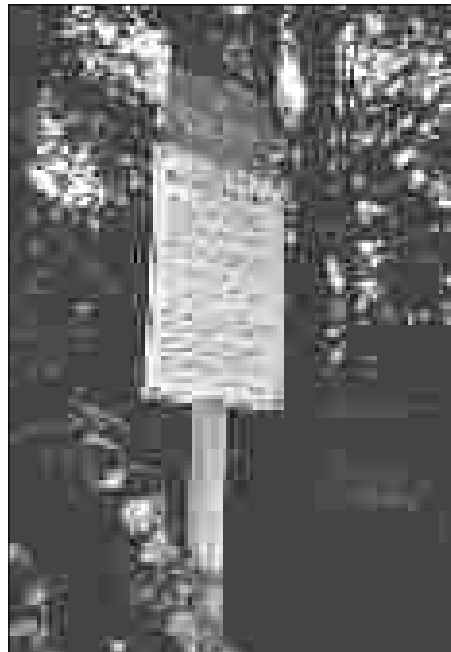

GNOJNA - miejscowość z tradycjami

W okolicach Mszczonowa znajduje się kilka miejscowości o dość bogatej przeszłości. Jedną z nich jest wieś Gnojna, znajdująca się w odległości 5km od Mszczonowa. Przeszłość Gnojnej sięga potopu szwedzkiego. Prawdopodobnie z tego też okresu pochodzi nazwa wsi. Z opowiadań najstarszych mieszkańców wsi wynika, że wywodzi się ona od bitwy stoczonej ze Szwedami. Po przez pola niósł się nieprzyjemny zapach powodowany rozkładem ciał. Całe pobojowisko usłane było trupami. Ciała przeobraziły się w masę

zgnilizny i przypuszczalnie z tego też powodu osada zyskała miano Gnojnej. Na granicy Gnojnej i niewielkiej wsi Ciemne znajduje się zabytkowa kapliczka św. Onufrego, pamiętająca czasy wolnych elekcji. Przypuszczalnie zbudowała ją drobna, okoliczna szlachta biorąc sobie świętego za patrona i obrońcę. Na kapliczce znajduje się bardzo zniszczony napis: „Św. Onufry módl się za nami ludopachołkami” oraz data:

17...(prawdopodobnie... 33),

Data ta świadczy o tym, że kapliczka

powstała przed podwójną elekcją: Stanisława Leszczyńskiego i Augusta III. Dalszych wiadomości o dziejach wsi aż do czasów powstania styczniowego brak. Nikt też nie potrafił udzielić informacji o powstaniu i rozwoju majątku. Pierwsze wzmianki dotyczą powstania 1863 roku i popowstaniowych represji, a dokładnie świerku, na którym powieszono kilku powstańców i rządcę. Świerk ten znajduje się po wschodniej stronie dworku.

Do pierwszej wojny światowej posiadłość w Gnojnej należała do dziedzica Biernadzkiego, który sprzedał ją państwu Bieleckim, a sam udał się do Warszawy. Dopiero wtedy majątek znalazł troskliwych opiekunów. Gospodarstwem zajmowała się głównie pani Bielecka, która równocześnie też troszczyła się o całą wieś. Przy jej pomocy powstała w Gnojnej tak bardzo potrzebna siedmioklasowa szkoła podstawowa. Jedną z największych zasług dziedziczki było założenie w 1937 roku pierwszej w tej okolicy mleczarni, która w późniejszym czasie przekształcona w Okręgową Spółdzielnię Mleczarską została przeniesiona do Mszczonowa.

Pan Bielecki był działaczem kulturalnym i literatem. Aż do wybuchu drugiej wojny światowej pełnił funkcję inspektora szkolnictwa. Druga wojna w przeciwieństwie do pierwszej nie upłynęła we wsi spokojnie. W pamięci mieszkańców pozostała do dziś egzekucja w pobliskim Kaczkowie kiedy to hitlerowcy stracili 10 młodych mężczyzn.

Cała posiadłość Bieleckich wynosiła 17 włók. Ziemia była zagospodarowana bardzo różnorodnie. W tamtym właśnie okresie powstały istniejące do dziś stawy hodowlane.

Dworek w ciągu swego istnienia był kilkakrotnie przebudowywany co w znacznej mierze upraszczało jego styl, obecnie jednak możemy podziwiać tylko zwałowisko gruzu, które po nim zostało.

Stosunki panujące między wsią, a dworem były więcej niż serdeczne. Miejscowi chłopcy darzyli dziedziców szczególną sympatią. Byli bardzo wdzięczni za okazywaną im troskliwość i dobroć, czego dowodem jest fakt ich ustosunkowania się do ogłoszonej w 1944 roku reformy rolnej. Wszyscy głosowali za tym, aby majątek został nienaruszony. Pan Bielecki przeniósł się z Gnojnej do Warszawy dopiero po śmierci żony w 1948 roku. W 1964 roku wywieziono z dworu ostatnie zabytki jakie pozostały po dziedzicach; bibliotekę, pianino, część mebli i trochę różnych drobiazgów.

W 1989 roku posiadłość zakupił pan Czczot. Nowy właściciel na stałe mieszka w Londynie, a z zawodu jest



konserwatorem zabytków. Do kupna majątku nakłaniali go potomkowie państwa Bieleckich, z którymi jak sam twierdzi, łączy go serdeczna przyjaźń. Cały teren, zdaniem pana Czczota, to potężna skarbonka. Sporo pracy i funduszy trzeba będzie poświęcić, aby odzyskał on swą dawną świetność i urok.

Najtrafniejszy opis tego co już powstało w Gnojnej znaleźliśmy w żartobliwym tekście pt. „Fortalicyji Gnojna zwanej Lustracją” autorstwa ZCG.

„Bryką od Mszczonowa miasta z małżonką jadąc mur ujrzelśmy wprzód obrońny na półtora Tatarzyna wysoki. By fortalicję zdobyć hajdamak obrócić by się musiał i od pół nacierać sił nie mało po drodze tracąc (...) Izba wysoka w zamczku już wrychtowana, mało wiała tu dodać

można. Malunki dobrze utracone i te zamorskie i z cechów naszych sprowadzone. Do górnych komnat po drabinie wchodzisz dla nieprzyjaciela wstrętnej, ale dla rycerskiego polskiego plemienia stawianej. (...) W zamczku wyszedłszy mury jego zlustrowałem dobrym kamieniem zbrojone, haubicom odporne. Okiennice, to małe to obszerne, ciągiem otwarte, przez które łotrzyk wnieść może, ale żelazem mocnym okute, W ogrodach zamkowych do bramy głównej pięknie zdobnej ścieżka lipami wiedzie przyjemna, która to ścieżka na końcu nie prosta lecz w łuk tatarski wygięta, z czego wysnujesz, że pohaniec ziemię tę deptać musiał, ścieżką ową krzywą brańca, zwierzynę i rybę z pobliskich stawów wlokąc. Okoliczni mawiają, że misiuurkę tu

niejedną w gnojach znaleźć możesz, skąd nazwa Gnojna wywieść się miała.”

Legenda dotycząca genezy nazwy wsi wg ZCG wyraźnie odbiega od tej przytoczonej na początku naszego opracowania. Stwierdzić jednakże należy, że na pewno oba podania są bardzo ciekawe i zasługują na uwagę. Jedno ze względu na swe walory historyczno-poznawcze, drugie natomiast z powodu zabawnego ujęcia tematu.

Na podstawie materiałów dostarczonych przez pana Jacka Czczota i Koło Przyjaciół Książki LO Mszczonów oprac. Piotr Dymecki

Nie trać weekendu - ruszaj w drogę



Ciekawa, daleka wędrówka śladami wielkich mistrzów

W czasie weekendu warto się wybrać na pieszą lub samochodową wycieczkę śladami wielkich mistrzów. Będzie można przejść drogami i być w miejscach odwiedzanych kiedyś przez twórców tej miary co- Józef Chełmoński, Zofia Nałkowska, czy Henryk Sienkiewicz. Droga wiedzie szlakami znakowanymi. Prowadzi między innymi przez Radziejowice, Hamernię i Kukłówkę Zarzeczną.

W Radziejowicach szlak wiedzie obok zabytkowego, klasycystycznego, niewielkiego kościoła św. Kazimierza. Świątynia powstała na początku XIX wieku, w roku 2000 ufundowano dla parafii dwa nowe dzwony, które również można zobaczyć. Kolejnym wartym odwiedzenia zakątkiem jest park w Radziejowicach. Otacza on pałac, w którym mieści się Dom Pracy Twórczej Ministerstwa Kultury i Dziedzictwa Narodowego. W parku

krajobrazowym zgromadzono wiele cennych gatunków roślin.

Po przeciwnej stronie drogi jest miejsce znacznie mniej znane. Jest to zabytkowy dworek modrzewiowy z przełomu XVIII i XIX wieku. Zwany jest Ossolineum lub domkiem administratora.

Niewiele osób wie, że ten budynek ma swoją filmową historię. W 1928 roku w nim właśnie powstawała filmowa wersja „Pana Tadeusza”. Dworek był Soplicowem.

W Radziejowicach jest zachowany fragment dawnego traktu śląskiego. Posadzono przy nim około 100 lip. Potężne dziś drzewa dodają uroku szlakowi o każdej porze roku, także jesienią i zimą.

(TC)
Wiadomości Dnia

ZESPÓŁ PAŁACOWO-PARKOWY w OSUCHOWIE



NAJPIĘKNIEJSZY ZABYTEK gminy Mszczonów



Najstarsza wzmianka o Osuchowie została zapisana w kronice Jana Długosza. Dotyczyła ona pobytu w tej miejscowości króla Władysława Jagiełły - w grudniu

1410 roku. W XV wieku Osuchów wraz z drewnianym dworem i okolicznymi gruntami należał do rodziny Radziejowskich. Pałac w stylu neorenesansowym (w miejsce drewnianego dworu) został wzniesiony w drugiej połowie XIX wieku przez Feliksa Wołowskiego. W latach 1893-1899 jego właścicielką była córka Feliksa, Jadwiga Aleksandra Jasińska. Około 1899 roku majątek wraz z zespołem pałacowo-parkowym kupił Michał Tyszkiewicz jako posag dla córki Joanny Janiny, żony Edwarda Broel-Platera. W latach 1918-1927 dobudowano do pałacu dwa boczne





aneksy, portyk z tarasem i zmodyfikowano wnętrza. W 1928 roku po śmierci Joanny Platerowej pałac przypadł Izabeli Platerównie, która pozostała jego właścicielką do roku 1944. Dekretem reformy rolnej zespół pałacowo-parkowy przeszedł na własność skarbu państwa. Mieściły się tutaj kolejno: szkoła podstawowa, urząd pocztowy i mieszkania prywatne. W 1982 roku Minister Kultury i Sztuki przekazał 20-hektarowy zespół pałacowo-parkowy w Osuchowie do odbudowy i użytkowania Zakładowi Ubezpieczeń Społecznych. Podczas zespół obejmował: pałac do odbudowy, ruiny budynku dawnej kuchni i dawnej stajni, zaniedbany park zabytkowy z okazami wieloletnich dębów, lip, modrzewi i wiązów oraz kompleks stawów z przyległymi do niego terenami zabytkowymi. Remont z uwagi na ograniczenia finansowe trwał ponad 10 lat. Wszystkie prace odbywały się pod ścisłym nadzorem wojewódzkiego

konserwatora zabytków. W procesie odbudowy uczestniczyli społecznie pracownicy Zakładu, m.in. brali oni udział w porządkowaniu terenu i niwelacji terenu. Mieszczący się obecnie w zabytkowym zespole Centralny Ośrodek Szkoleniowy ZUS-u dysponuje: 120 miejscami noclegowymi, bazą dydaktyczną do prowadzenia szkoleń i narad oraz zapleczem gastronomicznym. Prowadzone są w nim szkolenia pracowników, a także narady i konferencje. Ponadto w okresie wolnym od szkoleń pracownicy Zakładu i członkowie ich rodzin mają możliwość spędzania tu weekendów. Przebywający w Ośrodku mogą korzystać z bazy kulturalno oświatowej oraz sportowo-rekreacyjnej. W 1995 roku zespół pałacowo-parkowy został wyróżniony przez Ministra Kultury i Sztuki, Zakładowi Ubezpieczeń społecznych przyznano nagrodę pierwszego stopnia w konkursie „Najlepszy użytkownik

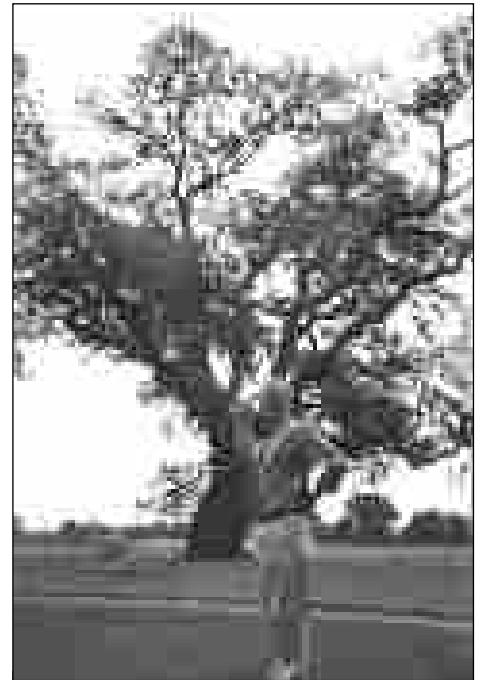

Dyrektor COS ZUS-u Marian Wasilewski na tle XIV-wiecznego wiązów drobnoszypułkiowego, który jeszcze do niedawna był największą atrakcją parku w Osuchowie

objektu zabytkowego w latach 1993-94. Następnie, w roku 1998, zespół został wyróżniony przez Ministra Kultury i Sztuki srebrnym medalem za „Ochronę zabytkowych założeń ogrodowych”. Jak zapewnia dyrektorem Centralnego Ośrodka Szkoleniowego p. Marian Wasilewski -pałac wraz z okalającym go parkiem może być udostępniany do zwiedzania zorganizowanym grupom po wcześniejszym ustaleniu terminu wizyty.

Na podst. materiałów Centralnego Ośrodka Szkoleniowego ZUS-u /pio/



OSUCHOWSKA ŚWIĄTYNIA

Kościół w Osuchowie został zbudowany w połowie XIX wieku. Jego fundatorem był hrabia Wołowski. Dzięki staraniom obecnego proboszcza ks. kanonika Mariana Lipskiego zabytkowa świątynia została poddana licznym remontom. Po odnowieniu ponownie stała się prawdziwą ozdobą Osuchowa. Jej smukła bryła góruje nad całą miejscowością. Kościół stoi na wysokiej skarpie, w samym centrum Osuchowa, co

dodatkowo przydaje mu uroku. Na terenie kościelnym znajduje się grób dawnego właściciela dóbr osuchowskich, budowniczego pałacu i samego kościoła - hrabiego Wołowskiego. Tuż obok grobu wystaje spod ziemi dziwny głaz, na którego powierzchni widać wyraźny odcisk dziecięcej stopy. Odcisk ma czarną połyskliwą barwę i nigdy nie porasta mchem (który jest widoczny na pozostałej części kamienia). Jak głosi

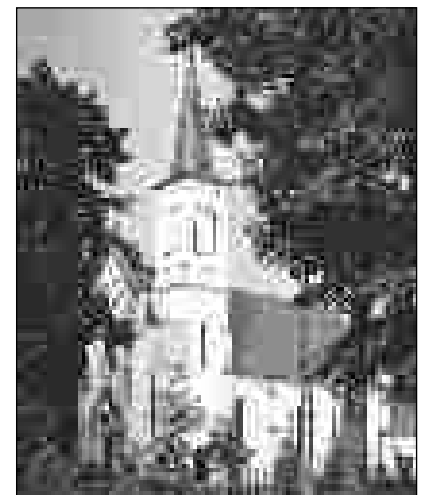



legenda ślad ten pozostawiła dla swej matki zmarła córka jako dowód na to, że trafiła do nieba i nie cierpi po śmierci. Rozpaczająca po stracie ukochanego dziecka matka o pozostawionym dla niej znaku miała się podobno dowiedzieć we śnie. Z samego rana przyszła więc pod kościół, a gdy odnalazła odcisk, ból jej został ukojony.

/pio/

Historia Parafii Osuchów

Początek parafii w Osuchowie wiąże się z mazowiecką rodziną Osuchowskich, która w XV wieku wybudowała drewniany kościół p.w. św. Stanisława BM. W roku 1603 ubogi kościół wizytował biskup Goślicki. Do parafii należały wtedy: wieś Osuchów (25 mieszkańców) i Strzyżów (13 mieszkańców). W roku 1616 podczas wizytacji biskupa Piaseckiego kościół był bez pasterza. W okresie reformacji Mikołaj Osuchowski stał się wyznawcą nowej wiary i zagarnął ziemię parafii, która po tym wydarzeniu przestała istnieć. Klucze do kościoła były w tym czasie zdeponowane u kierownika nowo wybudowanej szkoły. Msze święte w osuchowskiej świątyni odprawiane była wtedy przez zakonników z klasztoru w Lipiu. W XVIII wieku założono cmentarz. W 1750 roku powtórnie erygowano parafię. Osuchów miał nowego dziedzica Wojciecha Mokrskiego, który posiadał własną kaplicę i kapelana, Jana Ziółkiewicza. Wnętrze świątyni było w tym

czasie skromne, w ołtarzu umieszczony był obraz Matki Bożej. Proboszczem parafii został wtedy ks. Romuald Sobolewski. W roku 1873 parafię wizytował biskup Świecicki. Budowę obecnego kościoła rozpoczęto z inicjatywy ks. Karola Słupskiego w roku 1875, a zakończono w roku 1882. Jego projektantem był architekt Bronisław Muklanowicz. Kościół w stylu neogotyckim jest trójnawowy i posiada trzy ołtarze oraz ambonę ze starej kaplicy. Poświęcenia świątyni dokonał w roku 1883 ks. Julian Budziszewski. Dom parafialny wybudował ks. Stanisław Żelazowski. Krótko proboszczami byli później: ks. Stefan Sikorski i Kazimierz Kwieciński. W owym czasie powstał projekt budowy nowej plebani, autorstwa architekta Zdzisława Mączyńskiego. Budowę plebani przerwano po wylaniu fundamentów i postawieniu zaledwie jednego metra muru. W roku 1928 proboszczem został ks. Feliks Kozak. W roku 1939 spłonęła część zabudowań parafialnych. Odbudowano je i oddano wraz z kościołem w 1944 roku. Od roku 1947 probostwo w Osuchowie objął ks. Oktawian Kosieradzki. W okresie jego posługi dokończono budowę plebani i zakupiono nowe dzwony, które umieszczono w drewnianej dzwonnicy. Zakup dzwonów miał miejsce w 1958 roku. Od roku 1971 do czerwca 1978 proboszczem był ks. Kazimierz Cygan. W czasie pełnienia swych obowiązków z pomocą parafian dokonał istotnych zmian. Kościół został odnowiony: dach pokryto blachą, a wewnątrz wyposażono w nowe meble, elektryczne piece i głośniki.

Dokończono też kapitalnego remontu instalacji elektrycznej. Ponadto podłogę świątyni wyłożono marmurowymi płytami, a ściany obito boazerią.

Tekst zaczerpnięty z materiałów będących własnością parafii Osuchów

OSUCHOWSKA ŚWIĄTYNIA (czas obecny)

Kościół w Osuchowie został niedawno poddany licznym remontom. Odnowiono jego elewację, jak również całe wnętrze. Proboszcz parafii Osuchów ks. Marian Lipski zadbał też o wzmocnienie skarpy, na której stoi świątynia i wybudował na terenie przykościelnym DROGĘ KRZYŻOWĄ NARODU POLSKIEGO. Poszczególne stacje tej drogi krzyżowej nawiązują do wybranych wydarzeń z historii naszego kraju.

Pracom konserwatorskim został również poddany znajdujący się przy świątyni grób dawnego właściciela dóbr osuchowskich, budowniczego pałacu i samego kościoła - hrabiego Wołowskiego. Pomnik i jego ogrodzenie zostało odnowione staraniem dyrektora Centralnego Ośrodka Szkoleniowego ZUS-u w Osuchowie, pana Mariana Wasilewskiego.

/pio/



Niezwykła przechadzka po Dachy Mazowsza

Wszyscy, którzy mają ochotę na niezwykłą leśną wycieczkę powinni wybrać się do Osuchowa - położonego około 10 kilometrów na południe od Mszczonowa. Osuchowskie lasy są wyjątkowe pod każdym względem. Wystarczy wspomnieć, że znajdują się one w najwyższym punkcie Niziny Mazowieckiej, aż o 100 metrów wyżej niż Warszawa. Specyficzne położenie sprawia, że klimat jest tu zbliżony do sudeckiego. Na terenie założonego tu rezerwatu leśnego noszącego nazwę GRADÓW OSUCHOWSKICH spotkać można wiele gatunków roślin typowych dla Sudetów. Wszystko to sprawia, że niejednokrotnie okolice Osuchowa nazywane są DACHEM MAZOWSZA albo małymi Sudetami pomiędzy Łodzią a

Warszawą.

/pio/

Rezerwat leśny (częściowy) Grądy Osuchowskie został utworzony w 1982 roku. Jego powierzchnia wynosi 99,75 hektara. Grądy Osuchowskie znajdują się na terenie Leśnictwa Osuchów, które wchodzi w skład Nadleśnictwa Grójec. Rezerwat został utworzony w celu ochrony różnorodnych zbiorowisk grądowych oraz boru bagiennego o charakterze reliktowym. Nazwa rezerwatu pochodzi od panujących na terenie uroczyska zespołów leśnych. Typowe dla grądów są m.in.: dęby, graby, jesiony, lipy, wiązy i klony. W rezerwacie obserwuje się również dobrze zachowany

starodrzew około 100-letniej sosny. Gatunek ten nie jest jednak typowy dla środowisk grądowych. Dziesiątą część powierzchni rezerwatu stanowią bagna. Największe bagno znajduje się w oddziale 377 c. Grądy Osuchowskie najładniej wyglądają jesienią kiedy to las mieni się złotem i czerwienią spadających liści. Wczesną wiosną także można tu podziwiać przepiękne widoki. Wyjątkowo uroczyska wyglądają wtedy polany z kwitnącymi w tym czasie zawilcami.





Las skrywający perłę

Gdy tylko liście na drzewach zaczynają przybierać złote barwy wybrać się powinniśmy czym prędzej w jakieś ustronne miejsce, aby rozkoszować się urokiem lasu. Taką wycieczkę miło jest połączyć ze zwiedzaniem interesującego zabytkowego obiektu. Czy jednak w naszej gminie uda nam się znaleźć takie miejsce, w którym znajdziemy obie te atrakcje jednocześnie? Ależ tak jest nim Lutkówka. Atutem tej niewielkiej wsi położonej w odległości 14 kilometrów na wschód od Mszczonowa oprócz pięknych lasów jest zabytkowy modrzewiowy kościółek. XVI wieczna świątynia w Lutkówce jest najstarszym tego typu obiektem sakralnym na Mazowszu. W ciągu ostatnich czterech lat kościółek przeszedł szereg remontów, tak więc podziwiać go teraz można w pełnej krasie. Świątynia jest prawdziwą architektoniczną perłą i z pewnością jest godna obejrzenia.



/pio/

Proboszcz parafii -
ksiądz prałat Zbigniew Chmielewski

HISTORIA RZYMSKO - KATOLICKIEJ PARAFII p.w. ŚWIĘTEJ TRÓJCY w LUTKÓWCE

Dokładnie nie wiadomo kiedy powstała Rzymsko-Katolicka Parafia Świętej Trójcy w Lutkówce. Nie zachowały się żadne dokumenty archiwalne mówiące o tym wydarzeniu. W nielicznych wzmiankach z przełomu XVIII i XIX wieku odnaleźć można informacje, że kościół w Lutkówce istniał już w wieku XIVw. Drewniany kościół, który obecnie służy parafii został wzniesiony lub odrestaurowany w 1744 roku, a świadczy o tym kamienna kropielnica z wykutą datą, która stoi przy wejściu do świątyni. Biorąc jednak pod uwagę styl budowy i daty na kilku starych grobowcach przyjąć należy, że świątynia ta powstała o wiele wcześniej bo już XVI wieku. W każdym bądź razie jest to jeden z



najstarszych i tak dobrze zachowanych drewnianych obiektów sakralnych na Mazowszu. W ostatnim czasie kościół przeszedł szereg remontów, które były w dużej części finansowane przez parafian. Nowe oblicze zyskała również plebania, która prezentuje się teraz bardzo okazale. Odrestaurowane także zostały przeszło 250-letnie zabytkowe organy. Sfinansowanie

kosztownych prac przez tak niewielką parafię wydaje się wręcz nieprawdopodobne. Mieszkańcy Lutkówki i okolicznych wsi są dumni ze swej zabytkowej świątyni i jej obecnego wyglądu. Niewątpliwie wpływ na rozbudzenie wśród wiernych potrzeby odrestaurowania kościoła miał obecny proboszcz parafii ks. prałat Zbigniew Chmielewski.



Rys historyczny radziejowickiego zespołu pałacowo - parkowego

Radziejowice - są położone na lekko sfalowanym terenie Wypiętrzenia Mszczonowskiego nad krętą rzeką Pisią Gąoliną. Miejscowość graniczy z dawną Puszcza Jaktorowską. Walory krajobrazowe, a także obronne spowodowały, że w XV wieku zbudowano tu, początkowo drewnianą, a później murywaną reprezentacyjną siedzibę właścicieli dóbr - Radziejowskich. Wielokrotnie rozbudowywany renesansowy dwór w połowie XVII wieku, za życia Hieronima Radziejowskiego, przybrał formę regularnego barokowego założenia pałacowego powiązanego z rozległym ogrodem. Zdobily go stawy, szpalery, kwietniki oraz długie aleje prowadzące do zwierzyńca. Urozmaicały pawilony służące do odpoczynku i zabaw dworskich. Pałac gościł wiele znakomitych osobistości polskich i

zagranicznych dworów. Bywali tu przedstawiciele magnaterii i duchowieństwa oraz monarchowie - Zygmunt III Waza z królową Konstancją, Władysław IV, Jan III Sobieski.

Ostatni z rodu z rodu -prymas Michał Radziejowski, właściciel także pałaców w Warszawie i Nieborowie, dokonał przebudowy jednej z oficyn dawnego założenia na pałac, stanowiący obecnie korpus główny zespołu.

Po śmierci prymasa w 1705 roku dobra odziedziczyli siostrzeńcy - Prażmowscy. Następnie Radziejowice przeszły w posiadanie rodzin Szembeków, Ossolińskich i od 1782 roku Krasińskich. Obożny koronny Kazimierz Krasiński na przełomie XVIII i XIX wieku przebudował pałac po raz kolejny nadając mu klasycystyczną formę.

Po śmierci obożnego w 1802 roku prace przy podnoszeniu rezydencji

do stanu świetności kontynuował jego syn i kolejny dziedzic Radziejowic - Józef Wawrzyniec Krasiński - szwoleżer, oficer wojsk Księstwa Warszawskiego.

Z jego polecenia wnętrza pałacowe zostały pokryte dekoracją malarską, kilka lat później na poddaszu urządzono mały teatr, wzniesiono neogotycki, romantyczny zameczek oraz murowany kościół. Wokół pałacu i zameczku założony został park krajobrazowy.

Radziejowice, tak dogodnie położone -blisko Warszawy- odwiedzali liczni goście. Oprócz skoliigaonych z Krasińskimi rodzin arystokracji bywali tu -politycy, duchowni, literaci, dziennikarze i artyści (m.in. Henryk Sienkiewicz, Lucjan Rydel, Jarosław Iwaszkiewicz i mieszkający w pobliskiej Kuklówce Józef Chełmoński).

Ostatnim właścicielem linii obożnickiej Krasińskich gospodarującym w Radziejowicach był hrabia Edward Krasiński - jednocześnie ostatni ordynat opinogórski. Za najważniejsze dzieło swego życia uznał on zadanie



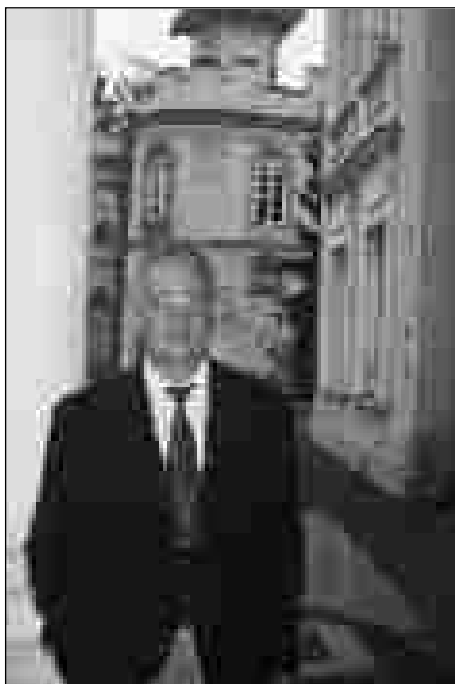

Dyrektor Domu Pracy Twórczej w Radziejowicach - Bogumił Mrówczyński

zbudowania w Warszawie nowego gmachu dla pomieszczenia zbiorów Biblioteki i Muzeum Ordynacji Krasieńskich. By zrealizować to przedsięwzięcie sprzedał w 1909 roku Radziejowice stryjowi Kazimierzowi i Marcie z Pusłowskich Krasieńskim właścicielom warszawskiej Królikarni, którzy gospodarzyli tu do 1939 roku.

Podczas II wojny światowej w pałacu mieścił się szpital niemieckich żołnierzy rekonwalescentów.

Po przejściu zdewastowanego założenia pałacowego przez Ministerstwo Kultury i Sztuki w latach 1956-1964 obiekty i park gruntownie odremontowano według projektu Jacka Cydzika utrzymując barokowo-klasycystyczny charakter wnętrza. Szczególnie starannej konserwacji poddano dekoracje malarskie sal na piętrze. Pałac zaczął pełnić funkcję domu pracy twórczej dla osób ze środowiska związanego z kulturą. Przyjeżdżają tu pisarze, publicyści, aktorzy, filmowcy, muzycy i plastycy. Organizowane są konferencje międzynarodowe i krajowe oraz zjazdy naukowe urozmaicane wystawami i koncertami.

Zabytki Radziejowic

Zespół pałacowy składa się z pałacu właściwego oraz połączonego z nim galerią neogotyckiego zameczku. Pałac to budynek murowany, piętrowy z użytkowym poddaszem ukrytym pod

mansardowym dachem. Przebudowany został z oficyny, którą w 1684 r. powiększono o dwa skrajne ryzality oraz ozdobiono reprezentacyjną klatką schodową i marmurową kamieniarką tworząc barokową rezydencję. Kolejnej przebudowy pałacu z polecenia Kazimierza Krasieńskiego dokonał architekt Jakub Kubicki. Budowla otrzymała klasycystyczne elewacje z kolumnowym portykiem i herbem Krasieńskich Ślepowron w tympanonie. Zmieniono dyspozycję wewnątrz i wystrój architektoniczny zwłaszcza klatki schodowej.

Na piętrze, w układzie amfiladowym, umieszczono reprezentacyjne sale z kominkami, dekoracją sztukatorską i malarską, na którą składały się polichromie w formie groteski na fryzjach, supraportach i skrzydłach drzwi. Do znacznego upiększenia siedziby przyczynił się Józef Krasieński gospodarujący w Radziejowicach od 1802 r.

W latach 1809-10 we wnętrzach wykonano dekorację malarską w postaci malowanych pejzaży przedstawiających widoki m.in. Wawelu i Pieskowej Skąły, które wykonali malarze - Adam Byczkowski i Józef Paszkiewicz, zatrudnieni wcześniej przy zdobieniu pałacu w Sterdyni.

Zarówno pejzaże na ścianach, jak i teatr już nie istnieją. Dzięki starannej powojennej konserwacji zachowały się polichromie z motywami groteski, sztukaterie oraz kominki. Obecnie wnętrzem przywrócono im pałacowy charakter poprzez stylową aranżację oraz wyposażenie w zabytkowe meble, porcelanę oraz malarstwo. Oprócz pejzaży i scen rodzajowych czołowych galeria portretów przedstawicieli rodu Radziejowskich i Krasieńskich.

Na szczególną uwagę zasługują: na

parterze - klatka schodowa i sala kominkowa, na piętrze salony - błękitny, malinowy, porcelanowy oraz sala koncertowa.

Jakub Sokółowski w 1816 roku zaprojektował neogotycką galerię, która połączyła pałac, główną siedzibę właścicieli, z romantycznym pawilonem zameczku.

Interesująca jest historia powstania tego obiektu. Ta najstarsza, bo w niektórych partiach murów pochodząca z XVI w. część dawnego założenia rezydencji Radziejowskich, była w pocz. XIX w. malowniczą ruiną, której widok utrwalił Zygmunt Vogel. W 1814 r. Józef Krasieński, ówczesny właściciel dóbr, zaprosił do Radziejowic grono kolegów z wojska, wśród których był też pułkownik Aleksander d'Alphonse z synem Antosiem. Goście przebywając tu kilka tygodni „bawili się straszaniem Alfonsika strachami”. Zabawa ta, jak pisze w pamiętnikach Krasieński „mnie potem myśl podała zrobienia z pałacu Radziejowickiego starego zamku z romansów pani Radcliffe”.

I tym razem, także prawdopodobnie Jakub Kubicki zaprojektował nową romantyczną bryłę zameczku, w której wykorzystał stare elementy budowli, jak sklepienie piwnice, marmurowe portale i wieżę. Powstał nieduży obiekt zwany przez właścicieli pawilonem, złożony z trzech nieregularnych członów o zróżnicowanej wysokości, ozdobiony cylindryczną basztą i potężną szkarpą w narożach, a przede wszystkim górującą nad okolicą czworoboczną wieżyczką widokową z ostrosłupowym hełmem. Elewacje zwieńczone nieregularnym blankowaniem ozdobione zostały wstawionymi tu wtórnie, odnalezionymi w gruzach elementami kamiennymi pochodzącymi z barokowego pałacu, jak: nadproża z łacińskimi sentencjami, tarcze herbowe,



Modrzewiowy dworek zwany „Ossolineum” lub „dworkiem administratora”



tablice pamiątkowe, dekoracje rzeźbiarskie i detale architektoniczne. Zameczek radziejowski jest doskonałym przykładem jak to angielski romans grozy przyczynił się do popularności siedziby wiejskiej w stylu gotyckim nie tylko w Europie zachodniej, ale również w Polsce, chociaż stawiany pod naszym niebem pełnił dodatkowo rolę pamiątki historycznej symbolizującej utraconą potęgę narodową.

Ulubioną bryłę szlacheckiej siedziby wiejskiej posiadał natomiast parterowy, klasycystyczny dworek modrzewiowy wzniesiony prawdopodobnie jeszcze przez Kazimierza Krasińskiego zwany „Ossolineum” lub „dworkiem administratora” położony po przeciwnej stronie głównej alei graniczącej z parkiem. Orok tego obiektu sprawił, że w realizowanym w 1928 r. filmie pt. Pan Tadeusz „grał rolę” dworu w Soplicowie. Trud urządzania siedziby wiejskiej, jaką były Radziejowice dla Krasińskich

uwieczyla nowa kompozycja parku.

W 1817 roku dawne założenie przekształcone zostało w **krajobrazowy park** w typie angielskim według projektu wsławnego pułkownika Aleksandra d'Alphonse.

Obszerny teren parku ozdabiają liczne polany, grupy drzew, a przede wszystkim nieregularny staw z wyspą otaczający zespół pałacowy od strony południowej i wschodniej. Przed elewacją południową rozciąga się obszerna polana, na której stoi **kolumna z piaskowca** z datą 1817 i francuską inskrypcją informującą o autorze projektu parku. Gazon przed elewacją frontową zdobią dwie **lufy armatnie** z XVII wieku, XIX-wieczna **rzeźba Wenus** oraz imponujących rozmiarów płaskorzeźba przedstawiająca pochodzesceny *Dziadów* A. Mickiewicza. Dzieło to, autorstwa Henryka Kuny, było jednym z elementów nie zrealizowanego pomnika Adama Mickiewicza w Wilnie.

Wysadzana zabytkowymi lipami aleja

prowadzi do stojącego na wzgórzu zespołu zabudowań **kościół** parafialnego p.w. św. Kazimierza, wzniesionego w latach 1820-1822 przez Jakuba Kubickiego. Obok klasycystycznej, przekrytej kopułą świątyni stoi murowana dzwonnica, dworkowa plebania i spichlerzyk.

Zespołowi pałacowemu towarzyszyły budowle o charakterze gospodarczym niezbędne dla funkcjonowania dużego majątku ziemskiego, jakim były Radziejowice. Do dziś zachowały się stojące nieopodal obszerne **stajnie, wozownie i kuźnia**, a także **gorzelnia, młyn, czworaki**, budynki gumienne i cegielnia.

*Dla Domu Pracy Twórczej
Ministerstwa Kultury i
Sztuki w Radziejowicach
oprac. Ewa Pustola-
Kozłowska*



Majątek Badowo-Mściska

Badowo-Mściska kupił w 1895 roku Ignacy Wieszczycki od dotychczasowego właściciela Aleksandra Pstrokońskiego. Majątek był bardzo zadłużony i zaniedbany, podmokła ziemia, aż do Mszczonowa porośnięta zaroślami wierzby i chwastami, leżała odłogiem. Budynki gospodarcze chyliły się ku upadkowi, w złym stanie był modrzewiowy dworek, zbudowany na początku wieku. Owdowiały od ośmiu lat Ignacy Wieszczycki przybył z majątku

Rotów

k/Kutna. Nowy właściciel był bardzo postępowym rolnikiem, cenionym w środowisku społecznikiem, szerzył oświatę rolną. Jako jeden z pierwszych w okolicy przeprowadził meliorację gruntów.

4(16) października 1897 roku 37-letni Ignacy Wieszczycki ożenił się z młodszą o 12 lat panną Gabryelą Dembowską, która przyjechała na wakacje do ojca, właściciela sąsiedniego majątku Badowo-

Dańki, a wybierała się właśnie za granicę studiować medycynę. Ślubu młodej parze udzielił proboszcz mszczonowski - ksiądz Wacław Gizaczyński. Z małżeństwa Ignacego i Gabryeli Wieszczyckich urodziło się sześcioro dzieci, z których dwóch synów zmarło w dzieciństwie.

W 1910 roku wokół dworu na trzech hektarach ziemi założono park krajobrazowy, którego projektantem był szwagier Gabryeli Wieszczyckiej - inżynier Edward Ciszewicz (projektant m. in. Parku im. Paderewskiego w Warszawie oraz kustosza Ogród Saskiego). Plan przewidywał budowę nowego dworu, jednak realizację projektu odkładano z roku na rok, a to głównie z





powodu braku pieniędzy. Ignacy Wieszczycki pobudował w tym czasie nowe budynki gospodarcze oraz czworaki dla służby folwarcznej gdzie każda rodzina miała swoje własne mieszkanie, jak na ówczesne czasy prawie komfortowe. Właściciel Mścisk pomagał finansowo kilku zdolnym młodym ludziom ukończyć studia wyższe, w domu prowadzono szkołę dla dzieci służby (uczyły w niej córki państwa Wieszczyckich oraz zaprzyjaźnieni studenci), był działaczem organizacji oświatowej "Macierz Szkolna". Dom stanowił ośrodek kultury i życia towarzyskiego w okolicy. Dużą rolę w tym życiu odgrywała Gabriela Wieszczycka, malarka - amator. Po śmierci Ignacego w 1927 roku majątek został podzielony na cztery części między trzy córki i syna. Część "centralną" z dworem i parkiem przejęła najstarsza córka Jadwiga, która jeszcze za życia ojca pomagała mu w prowadzeniu gospodarstwa (ukończyła wydział ogrodniczy dzisiejszej SGGW-AR w Warszawie).

Majątkiem zarządzała samodzielnie, gdyż jej mąż Jan Kozicki, inżynier leśnik, nie interesował się rolnictwem i prowadził urzędniowe prace leśne na ówczesnych wschodnich ziemiach Polski, a od września 1939 roku do końca wojny przebywał w niewoli niemieckiej w oflagu.

W okresie okupacji hitlerowskiej dwór w Badowo-Mściskach stał się jednym z głównych ośrodków walki podziemnej AK w okolicy. Ukrywali się tu ludzie "spaleni", odbici z więzień i transportów. Tu też dwukrotnie zorganizowano szpitalik wojenny dla rannych partyzantów. Zorganizowano tu również tajne nauczanie dla okolicznej młodzieży, co umożliwiło kilkunastu młodym ludziom ukończenie po wojnie studiów wyższych. Dom był pełen ludzi, którzy znaleźli tu schronienie, pomagano materialnie głodującym w Warszawie krewnym i znajomym.

Po "wyzwoleniu" dla Mścisk nastąpiły wyjątkowo ciężkie czasy. Majątek nie uległ parcelacji jednak właściciele byli prześladowanymi "kułakami", Represje dotknęły przede wszystkim Jadwigę Kozicką, jej szwagrow: Stanisława Wiechowskiego (męża najmłodszej siostry - Gabrieli) oraz Wojciecha Pawłaka, który po ożenku ze średnią córką Ignacego - Stanisławą - sprzedał przypadającą jej część gruntów i przeprowadził się do rodzinnej wsi

Bronisławka k/Lutkówki (na skutek nękańcych go w okresie stalinowskim prześladowań w 1953 roku popełnił samobójstwo). Jadwiga Kozicka zmuszona była sprzedać prawie cały majątek, by utrzymać się przy życiu i wykształcić córki. Pozwoliło to jednak zachować w całości park z domem, dzięki czemu modrzewiowy dworek ocalał jako jedyny w okolicy. Pracownicy Uniwerytetu Łódzkiego, autorki monografii parku mściskowskiego, zakończyły swą pracę stwierdzeniem, że park we Mściskach zachował się w dość dobrym stanie tylko dlatego, iż pozostał w rękach dawnych właścicieli, którzy dbali o swoje gniazdo rodzinne.

Marzenie Ignacego Wieszczyckiego o budowie nowego domu zrealizowali dopiero jego najstarsza wnuczka Irena z Kozickich i jej mąż - architekt Jan Polak. Obecni właściciele dworku dzięki zarobionym w czasie wieloletniej pracy w Algierii pieniądзом mogli zapoczątkować odbudowę popadłego w ruinę starego dworku. Pod opieką konserwatora wojewódzkiego i wg projektu Jana Polaka budynek został rozebrany i odbudowany z wykorzystaniem wszystkich zachowanych zdrowych elementów i wiernym zachowaniem ogólnego układu. Tuż przed rozbiórką stary dom odegrał swoją ostatnią konspiracyjną rolę. Właśnie tu nielegalnie została wydrukowana przez oficynę wydawniczą "Nowa" książka "Historia Kościoła Katolickiego w Polsce" Cywińskiego. W odbudowie dworku mściskowskiego w dużym stopniu przeszkodził okres stanu wojennego, konieczność uzyskiwania przepustek na przyjazd z Warszawy,

trudności w zdobywaniu pieniędzy, materiałów budowlanych i transportu. Rekonstrukcja za bytkowego do domu posuwała się jednak naprzód. Po kilku latach dworek stał się ponownie "gniazdem rodzinnym", tętniącym życiem szczególnie w okresie lata, domem, do którego zjeżdżają się krewni i znajomi. 20 października 1991 roku odbyła się tu uroczystość wręczenia 93-letniej Jadwidze Kozickiej Krzyża Partyzanckiego, nadanego Jej za udział walce z okupantem przez Prezydenta Rzeczypospolitej Lecha Wałęsę. Dekoracji i dokonał podpułkownik W. P. Tadeusz Rak, który wręczył Jubilatce również akt mianowania na stopień starszego sierżanta przez Szefa W. Sz. W. w Skierniewicach. W uroczystościach obok licznie zgromadzonej rodziny wziął udział proboszcz parafii mszczonowskiej Ksiądz kanonik Lucjan Świdorski. Szczególnie wzruszającym momentem był przyjazd współorganizatorki szpitala wojennego w Mściskach pani Hanny Kowalewskiej-Budzyńskiej (ps. "Zula"), sanitariuszki batalionu A.K. "Parasol" oraz pana Witolda Brzozowskiego, podchorążego "Włodka" ze zgrupowania A.K. "Kampinos", który właśnie w październiku 1944 roku, a więc 47 lat temu, był operowany w mściskowskim domu. Jadwiga Kozicka zmarła w 1994r, została pochowana w rodzinnym grobie na cmentarzu mszczonowskim.

Tekst powyższy opracowała
Hanna Kozicka, wnuczka
Ignacego Wieszczyckiego



Mszczonowskie szkoły

Podstawówka i gimnazjum

Nie tak dawno zakończył się rok szkolny, rozpoczęły się wakacje. W szkołach podstawowych i gimnazjach zlokalizowanych na terenie gminy Mszczonów najlepsi uczniowie otrzymali ze świadectwami nie tylko nagrody książkowe za dobre wyniki nauczania, ale również pieniądze nagrody burmistrza, co jest tutaj tradycją trwającą od ładnych kilku lat. Jest to sprawdzony system motywujący do dobrej nauki, bo miasto i gmina potrzebują i będą potrzebować w przyszłości swoich świątłych obywateli.

Uczniowie są już dawno na wakacjach, a dyrektorzy szkół po zakończeniu roku szkolnego przedstawili na forum gminnego samorządu sprawozdania z działalności swoich placówek. Jednym w punktów obrad ostatniej, XX Sesji Rady Miejskiej Mszczonowa była ocena działalności publicznych placówek oświatowych działających na terenie gminy tj. mszczonowskiego przedszkola, szkół podstawowych w Bobrowcach, Mszczonowie, Osuchowie, Lutkowie i Piekarach oraz gimnazjów w Mszczonowie i w Osuchowie. Prezentację szkół rozpoczynamy od placówek mszczonowskich. W kolejnej prezentacji pokażemy szkoły działające na terenie gminy.

Szkoła w remoncie

Wyjście uczniów i nauczycieli z budynków szkoły podstawowej w Mszczonowie umożliwiło natychmiastowe tam wprowadzenie się ekip budowlanych i przyspieszenie rozpoczętego wcześniej remontu kapitalnego budynków A i B. Ta gruntowna przebudowa polegająca na podniesieniu pietra, wymianie okien oraz ociepleniu budynków jest realizowana z gminnych pieniędzy w ramach przyjętego przez samorząd programu termomodernizacji obiektów oświatowych będących w gestii gminy, realizowanego konsekwentnie według przyjętego harmonogramu. Samorząd korzysta tutaj z możliwości zaciągania na ten cel preferencyjnych kredytów w Wojewódzkim Funduszu Ochrony Środowiska i Gospodarki Wodnej, które są w znacznym procencie umarżalne.

Nauczyciele i tegoroczní absolwenci mszczonowskiej szkoły podstawowej idą na wakacje z torcą. Podczas kwietniowego egzaminu uczniów klas szóstych placówka uzyskała średnią wynoszącą 28,13 punktów i została wyprzedzona tylko przez szkołę w Bobrowcach, w pokonanym polu zostawiając SP w Piekarach, Lutkowie i Osuchowie. W mszczonowskiej placówce, której dyrektorem jest **Henryk Puczyłowski** pracuje 51 nauczycieli, uczy się 649 uczniów. Oddziałów czyli klas jest 24 plus 2 oddziały przedszkolne.

Szkoła każdego roku bierze czynny udział w gminnym turnieju szkół i zajmuje czołowe miejsca we wszystkich konkurencjach. Uczestniczy we wszystkich środowiskowych imprezach sportowych. Od lat uczniowie własne tej szkoły organizują misteria słynne już w mieście „Bożonarodzeniowe Jasełka” i oplatkowe spotkania dla rodziców. Na ferie zimowe są organizowane halowe mistrzostwa szkoły w piłce nożnej i koszykowej. Natomiast 1 czerwca na terenie szkoły odbywa się z okazji Dnia Dziecka

tradycyjna masowa impreza rekreacyjna. Wiodącą sekcją sportową jest w podstawówce sekcja siatkówki dziewcząt, w której trenuje 50 uczennic. W sierpniu czyli drugim miesiącu wakacji siatkarki wyjeżdżają na obóz sportowy do Szkoły Aktywnego Wypoczynku „Frajda”. Na obóz udało się zdobyć dofinansowanie od sponsorów w kwocie 1000 złotych. Prócz obozu sportowego nad morzem, szkoła zorganizuje w wakacje kolonie i zieloną szkołę. Zgodnie z tradycją każdy wychowawca zorganizuje dla swojej klasy trzydniowy biwak w najbliższej okolicy. Są to zajęcia wychowawcze o charakterze integracyjnym i rekreacyjnym.

Gimnazjum im. J.A. Maklakiewicza

Gimnazjum im. J.A. Maklakiewicza nie czeka na wakacje remonty, bo szkoła znajduje się w niedawno wybudowanym, nowoczesnym i funkcjonalnym gmachu. Szkoła, którą kieruje dyrektor **Anna Rusinowska** zatrudnia ogółem 35 nauczycieli różnych specjalności, którzy prowadzą zajęcia w klasach I-III dla 388 uczniów rozmieszczonych w 15 oddziałach.

Szkoła pracuje w oparciu o najnowsze programy i podręczniki, zatrudnia wysokokwalifikowanych i zaangażowanych pedagogów. Dzięki temu placówka w br. osiągnęła dobre wyniki nauczania. Średnia ocen wyniosła 3,76, a promocję uzyskało 98,97 proc. uczniów. Nauczycieli i dyrekcji nie zadowalają jednak wyniki egzaminu gimnazjalnego, który odbył się na początku maja. W egzaminie humanistycznym uczniowie z Mszczonowa uzyskali 28,43 pkt, a matematyczno-przyrodniczym 26,93 i uplasowali się powyżej średniej powiatowej.

Oprócz podstawowej działalności edukacyjno-wychowawczej w placówce jest rozwinięta działalność pozalekcyjna. Działa pięć kół przedmiotowych i cztery koła artystyczne oraz koło rekreacyjno-sportowe. Mszczonowianie mogą się poszczycić kółem Europejszczyka, a w ramach kół pozalekcyjnych są prowadzone nieodpłatnie zajęcia z języków obcych - angielskiego i niemieckiego. Działa przy gimnazjum również koło dziennikarskie. Uczniowie gimnazjum biorą udział w spotkaniach artystycznych o nagrodę Rady Miejskiej Mszczonowa, udział w Centrum Edukacji Obywatelskiej „Młodzi głosują” i „Młodzi działają”. Gimnazjaliści biorą też udział w różnego rodzaju ogólnopolskich i lokalnych akcjach oraz imprezach szkolnych. Sukcesy notują w działalności sportowej, zwłaszcza w biegach przełajowych. Jak wiadomo od roku bieżącego działają przy gimnazjum klasy sportowe o specjalności siatkówki (dziewczęta) i piłki nożnej (chłopcy).

Ze szczególnym pietyzmem jest propagowana w szkole postać jej patrona, wybitnego mszczonowianina, kompozytora Jana Adama Maklakiewicza. Dyrekcja i nauczyciele zapraszają na imprezy szkolne przedstawicieli muzycznej rodziny patrona. Sporym wysiłkiem udało się zorganizować izbę muzeum poświęconą jego pamięci i zawierającą pamiątki po wybitnym kompozytorze. Każda wizyta rodziny patrona kończy się niezapomnianym koncertem muzycznym.

Na wakacje uczniowie gimnazjum będą mieli zorganizowany obóz sportowy w Czarnocinie i zieloną szkołę w Bieszczadach.

(mawid)



Jubileuszowy festyn we Wręczy - 27 czerwiec 2004r.

DLA UCZCZENIA 140 -LECIA SZKOŁY



W niedzielę 27 czerwca wzorem lat ubiegłych mieszkańcy podmszczonowskiej Wręczy bawili się na festynie zorganizowanym przez dyrekcję, nauczycieli i uczniów miejscowej Szkoły Podstawowej. Tegoroczny festyn był jednak szczególny, gdyż zorganizowano go dla uczczenia 140 rocznicy powstania szkoły.

Festynowe atrakcje rozpoczęły się w południe tzw. częścią historyczną, podczas której zaprezentowane zostały dzieje





Dzielenie urodzinowego tortu

szkoły, a gości częstowano urodzinowym tortem przygotowanym na cześć szacownej, 140-letniej jubilatki. Historię wręckiej szkoły w bloku artystycznym przedstawił uczniowie - Monika Pawłowska, Olga Nowecka, Marta Michalska, Karolina Kozera i Marcin Szamburski. Uczniowski występ został przygotowany przez panią Grażynę Szymczak, która miała swój olbrzymi udział również w kolejnym punkcie festynowego programu. Inscenizacja zatytułowana „Łowickie wesele” wyreżyserowana przez panią Grażynę Szymczak i Irenę Koziańską podobała się publiczności i zebrała gromkie brawa. Po zakończeniu części historycznej i przywitaniu zaproszonych gości wśród których byli m.in.: Józef Grzegorz Kurek (burmistrz Mszczonowa), Tadeusz Kluciński (wójt gminy Radziejowice), Stanisław Aust (przewodniczący Rady Gminny Radziejowice), Państwo Charzyńscy i Bożena Jastrzębska (firma Budokrusz) oraz Kazimierz Drążkiewicz (PSL), przyszedł czas na rozpoczęcie typowego bloku artystyczno-rozrywkowego. Jako pierwszy wystąpił w nim zespół AKORD, który bawił też uczestników święta wieczorem, podczas plenerowej dyskoteki. O godzinie 14.00 w „Mini playbacku” wystąpili uczniowie z Wręczy, a godzinę później przed publicznością zaprezentowały się dziewczęta z Formacji Tańca Disco i Studia Piosenki z Mszczonowskiego Ośrodka Kultury. Gwiazdą popołudnia była natomiast -zapowiedziana przez konferansjerki, jako najstarsza w Polsce- orkiestra dęta OSP Mszczonów, która oprócz wspaniałego kunsztu muzycznego zaprezentowała także wręckiej publiczności swój „tańczący skarb”, czyli niezastąpioną grupę tamburmajerek i marżonetek. Po mszczonowskich strażakach swe muzyczne umiejętności zaprezentowały zespoły: Santana i Flash Dance.

Wśród innych specjalnych atrakcji festynu nie sposób nie wspomnieć o konkursie rodzinnym o puchar Dyrektora Szkoły Małgorzaty Janiszewskiej, szkolnej loterii, przejażdżkach bryczką i na kucyku, pokazie 70-letniego zabytkowego samochodu miejscowej jednostki OSP, którym kierował sam naczelnik wręckiej straży Zygmunt Modzelewski, a także propozycjach dla najmłodszych, czyli - olbrzymich zjeżdżalniach i gumowym pałacem -skoczni.

Burmistrz Mszczonowa Grzegorz Kurek ujęty atmosferą festynu i ciepłym przyjęciem zgotowanym mu przez organizatorów zabawy oraz mieszkańców Wręczy stwierdził, że z niecierpliwością oczekuje chwili, gdy wręcki festyn szkolny zostanie wpisany do oficjalnego kalendarza imprez kulturalno -rozrywkowych gminy Mszczonów. Zaznaczył jednak, iż będzie to możliwe dopiero wtedy, gdy zgodnie z wyrażoną wcześniej w referendum wolą mieszkańców dojdzie do przyłączenia Wręczy do Mszczonowa. Nieco bardziej zdecydowanie tą samą myśl wyrazili też mszczonowscy strażacy, którzy swój udział w festynie już potraktowali jako symboliczny wyraz połączenia obu miejscowości i jednocześnie zapowiedzieli, że za rok ponownie chętnie wystąpią przed tak wdzięczną publicznością.

M.L.

Festyn we Wręczy „140 Rocznica Istnienia Szkoły” 2004

Sponsorzy:

1. Państwo Charzyńscy -**BUDOKRUSZ** -
Przedsiębiorstwo Transportowo -Handlowe S, C.
Odrano Wola
2. Dyrekcja Zakładów **THOMSON Multi Media Polska**
3. Mieczysław Szpadzik - **Hurtownia IKA** ul. Stawowa Pruszków
4. Prezes **SPÓŁDZIELNI HANDLOWO -**
USŁUGOWEJ w Mszczonowie - Stanisław Wojciechowski
5. **LOGISTIC F.M. Polska** - Grzegorz Majewski
6. **Sklep Ogólno - przemysłowy UFO** - Zazdrość
7. **Komitet Rodzicielski** przy Szkole Podstawowej we Wręczy
8. Janusz Koziański Żyrardów
9. Państwo Cichoccy **Sklep Ogólno - przemysłowy**
Wręcza
10. Państwo Jurczewscy **Sklep Wędkarski** ul. Okrzei Żyrardów
11. **Spółdzielnia Uczniowska** przy Szkole Podstawowej we Wręczy
12. Jan Staniak - **Mechanika Pojazdowa, Części Zamienne** Żyrardów
13. **Przedsiębiorstwo Handlowo-Usługowe-Ewa i Grzegorz** Jaroszewscy Żyrardów
14. Małgorzata i Zbigniew Juszczyńscy - **Sklep Zoologiczny** Żyrardów
15. **Monika Nowecka** Żyrardów
16. **Kazimierz Kwaśniewski** - **Hydraulika, Ślusarstwo-** Wręcza
17. **Państwo Borowscy** - **Sklep Spożywczy** ul. Waryńskiego Żyrardów
18. **Spółeczność lokalna wsi Wręczy i okolic**
19. **Pracownicy Szkoły Podstawowej** we Wręczy



JANUSZ JĘDRYSIAK

140 - lecie SZKOŁY PODSTAWOWEJ WE WRĘCZY

/ 1864 - 2004 /

WRĘCZA, 2004

WSTĘP

Miejscowość Wręcza leży na terenie gminy Radziejowice w województwie mazowieckim. Udokumentowane zapiski o jej istnieniu znajdujemy w *ródlach dziejowych Mazowsza* - tom XVI pod redakcją Adolfa Pawińskiego. Czytamy tam, ... że w roku 1579 Andrzej Wręcki zwany "Jedynakiem" płacił podatki od swoich gruntów znajdujących się we wsi Wręcza. Wszystko wskazuje na to, że od nazwiska rodu pochodzi nazwa wsi. Natomiast udowodnienie hipotezy, że wieś Wręcza jest o wiele starsza wymaga oddzielnych badań.

Nie ma takich problemów z opracowaniem historii Szkoły Podstawowej we Wręczy. Zachowała się bogata dokumentacja pozwalająca prześledzić jej losy na przestrzeni 140 lat. Losy niezwykle ciekawe, pełne zaskakujących wydarzeń i zwrotów.

Napisanie tej pracy nie byłoby możliwe, bez mających już dzisiaj wartość historyczną, relacji byłych nauczycieli i absolwentów szkoły. Pamięć o nich, będzie tak długo trwać, jak wiedza o historii szkoły będzie przekazywana z pokolenia na pokolenie.

Ta swoista sztafeta pokoleń trwa już 140 lat i będzie trwała nadal niosąc wiejskim dzieciom olbrzymi ładunek wiedzy, sympatii i przyjaźni. Nie niszczy tego, co pozwala pomagać innym w starciu do lepszego, nowego życia.

ZARYS HISTORII SZKOŁY PODSTAWOWEJ WE WRĘCZY /1864 - 2004/

W roku 1864 rosyjska Komisja Ziemska zatwierdziła istnienie szkoły we Wręczy. Było to możliwe dzięki staraniom Jakiego poczynili: miejscowy dziedzic folwarku Wręcza -- Dziegielewski i wójt gminy Radziejowice - Garliński. Dużym problemem w tamtych czasach było uzyskanie odpowiedniego lokalu. Na ten cel przeznaczono budynek, który w części był własnością włościanina Mamińskiego. Zajęcia w tym budynku odbywały się do wybuchu I Wojny Światowej, kiedy to został on zarekwirowany, a następnie spalony przez wojsko rosyjskie.

W latach 1916-1919 na cele nauczania wynajmowane były pomieszczenia w różnych budynkach. Dopiero pod koniec 1919 roku zarekwirowano na potrzeby szkoły cztery pokoje w pałacu folwarku Wręcza, który był własnością hrabiny Marii Chrapowickiej. Właścicielka pałacu nie była zadowolona z takiej decyzji i w styczniu 1921 roku udało się jej usunąć szkołę z

zajmowanych pokoi. Było to działanie zgodne z decyzją władz województwa, która nakazała przeniesienie szkoły do budynku własnego. Budynek przeznaczony na ten cel wymagał jednak dłuższego remontu, dlatego szkołę umieszczono tymczasowo we wsi Grabce Towarzystwo u Feliksa Wilka.

Na jesieni 1921 roku zostają sprzedane na licytacji resztki zniszczonego przez działania wojenne budynku szkolnego. Uzyskano za nie kwotę 200 tys. marek polskich. Jednak za te pieniądze nie kupiono materiału na budowę nowej szkoły, bo doszło do ponownej rekwizycji lokali w pałacu. W tym samym czasie otwarto drugą klasę w miejscowości Grabce Towarzystwo.

W dniu 20 lutego 1922 roku Inspektor Szkolny w Grodzisku Mazowieckim połączył obie klasy i podniósł szkołę we Wręczy do stopnia szkoły dwuklasowej.

Zajęcia w klasie pałacowej odbywały się do października 1923 roku.

Później klasę przeniesiono do budynku folwarcznego, stojącego w podwórzu. Natomiast druga z klas, która mieściła się we wsi Grabce Towarzystwo została umieszczona w październiku 1927 roku we wsi Olszówka.

Pomimo występujących trudności Kuratorium Okręgu Szkolnego Warszawskiego pismem z dnia 2 listopada 1928 roku zmieniło stopień organizacyjny na szkołę trzyklasową. Wyższy stopień wymagał nowego lokalu, który wynajęto u jednego z mieszkańców wsi Olszówka za sumę 28 zł.

Po raz pierwszy sprawa budowy nowej szkoły została poruszona na spotkaniu z rodzicami we wrześniu 1930 r., ale względy finansowe nie pozwoliły na podjęcie tego tematu w tamtym czasie.

W wynajętych we wsi Olszówka lokalach szkoła pracowała do 16-go sierpnia 1932 roku. Następnie przeniesiono ją do wsi WręczaA gdzie funkcjonowała w domu Konstantego Kina.

W ten sposób został zakończony proces jej scalania.

Do idei budowy szkoły powrócono w październiku 1933 roku, kiedy założono Towarzystwo Popierania Budowy Powszechnych Szkół Publicznych. W jego skład weszli nauczyciele oraz mieszkańcy pobliskich wsi. Jednym z przejawów jego działalności było rozprowadzanie znaczków o nominale 5 gr. Jednocześnie ustalono, że szkoła będzie budowana w miejscowości Wręcza. Na ten cel przeznaczono 0,5 ha ziemi o wartości 225 zł.

Pierwsze prace przy budowie nowej szkoły rozpoczęto 10-go czerwca 1934 roku. Plany szkoły zostały opracowane przez Ministerstwo Wyznań Religijnych i Oświecenia Publicznego. Fundusze na ten cel uzyskano z następujących źródeł; dobrowolne składki kwota 750 zł, Towarzystwo Popierania Budowy Powszechnych Szkół Publicznych - kwota 10 000 zł. Postanowiono, że zostanie wybudowany budynek murowany i zaczęto gromadzić materiały na ten cel.

Życie szkolne toczyło się dalej. W 1935 roku zmieniono stopień organizacyjny szkoły z trzy- na czteroklasową. Dodano też jeden etat nauczycielski.

W lipcu Komitet Budowy Szkoły we Wręczy zakupił stary spichlerz /zbudowany w 1840 roku/ od hrabiny Marii Chrapowickiej za kwotę 3200 zł. Materiał z rozbiórki został wykorzystany na budowę szkoły.

Plan budowy wykonał inż. Bożedaj z Warszawy, który pełnił jednocześnie funkcję inspektora nadzoru. Roboty murarskie, stolarskie i ciesielskie wykonywali miejscowi rzemieślnicy. Prace przy budowie postępowały szybko. W grudniu 1936 roku budynek zadaszono, a w lecie następnego roku dach pokryto blachą. Dalsze prace ze względu na brak pieniędzy zostały przerwane. Wznowiono je na wiosnę 1938 roku.

Oddanie do użytku części dydaktycznej budynku szkolnego



nastąpiło we wrześniu 1938 roku. Natomiast uroczyste rozpoczęcie nauki wraz z poświęceniem miało miejsce w październiku tego samego roku.

W księdze inwentarzowej zachowała się wycena budynku szkoły. Jego wartość szacowano na 40 000 przedwojennych złotych polskich. Został on wyposażony w nowe meble i pomoce szkolne, o co było tak trudno w tamtych czasach.

Wybuch II Wojny Światowej przerwał na kilka miesięcy pracę szkoły. Wznowiono ją w styczniu 1940 roku. Przez cały okres trwania wojny budynek szkoły ulegał stopniowej dewastacji.

Po wojnie władze gminne słabo reagowały na potrzeby remontowe szkoły. Gruntowny remont nastąpił dopiero w 1958 roku, kiedy to zaczęła funkcjonować część mieszkalna dla nauczycieli.

Natomiast kilka lat wcześniej oddano do użytku budynki gospodarcze i sanitariaty w podwórzu. Jednocześnie poprawiła się estetyka otoczenia szkoły.

W 1945 roku we Wręczy funkcjonowała siedmioklasowa szkoła podstawowa. Przy czym występowały łączenia między klasami, co bardzo zakłócało proces nauczania. Z łączenia klas zrezygnowano w 1958 roku.

W 1960 roku Szkoła Podstawowa we Wręczy dysponowała piętrowym budynkiem o powierzchni użytkowej 370 m² oraz budynkami gospodarczymi i sanitariatami. Na piętrze mieściły się dwa komplety mieszkań dla nauczycieli. Na parterze znajdowało się pięć sal lekcyjnych. Brakowało sali gimnastycznej, a zajęcia odbywały się na korytarzu. Ważną rolę w tamtym czasie odgrywały mieszkania dla nauczycieli, co przy utrudnionym dojeździe wpływało na stabilizację zawodową środowiska.

Na pełną rozbudowę szkoły musiała poczekać do początku lat 90 -tych. Dzięki przeprowadzonej rozbudowie przybyło w szkole sal lekcyjnych wraz z salą gimnastyczną. Założono centralne ogrzewanie i ekologiczną instalację wodno-kanalizacyjną. Zlikwidowano sanitariaty w podwórzu. Powierzchnia szkoły zwiększyła się do 1000 m².

W takich warunkach funkcjonowała we Wręczy ośmioklasowa szkoła podstawowa. W 2001 roku, kiedy to zreformowany system oświaty wprowadził gimnazją szkole przybyła filia gimnazjum z Radziejowic. Po przekształceniu gminnych placówek oświatowych w zespoły szkół. Oddziały gimnazjalne przestały we Wręczy istnieć, a dzieci przeszły do placówek we Mszczonowie i Korytowie. Tak więc aktualnie we Wręczy działa sześcioklasowa szkoła podstawowa wraz z oddziałem „O”. Łącznie w zajęciach bierze udział siedemdziesięciu pięciu uczniów.

Dzieci te mają do dyspozycji osiem dobrze wyposażonych sal lekcyjnych w tym m.in. salę komputerową, bibliotekę, salę gimnastyczną.

Nad prawidłowym przebiegiem pracy szkoły czuwa dyrektor Małgorzata Janiszek. Dysponuje ona bardzo dobrze przygotowaną kadrą pedagogiczną. Wszyscy nauczyciele mają wyższe wykształcenie. Każdy posiada uprawnienia do nauczania dwóch lub większej ilości przedmiotów. Prowadzeni przez nich uczniowie biorą czynny udział w działaniach na rzecz środowiska lokalnego. Z powodzeniem reprezentują szkołę i gminę na zewnątrz. Osiągają na tym polu duże sukcesy poparte licznymi nagrodami, pucharami i dyplomami. Praca dydaktyczno-wychowawcza szkoły przynosi pożądane rezultaty.

KADRA PEDAGOGICZNA

Materiały historyczne dotyczące kadry pedagogicznej

pracującej w szkole zaczynają się od roku 1900, a kończą na roku 2004. W wymienionym okresie związanych ze szkołą było sześćdziesięciu pięciu nauczycieli.

Pracowali oni w czasach zaboru rosyjskiego, II Rzeczypospolitej, okupacji hitlerowskiej, PRL-u, kończąc na III Rzeczypospolitej. Były to okresy pod wieloma względami różne. Pomimo tego, cel działań nauczycielskich był ten sam - szeroko pojęte dobro dziecka.

Spośród tych kilkudziesięciu zasłużonych dla szkoły osób bardzo trudno jest kogoś wyróżnić szczególnie.

Należy jednak zwrócić uwagę na postać Józefa Wierzby, który kierował szkołą w latach 1928-1935. To od niego wypłynęła propozycja budowy szkoły we Wręczy.

Godnym kontynuatorem dzieła rozpoczętego przez Józefa Wierzbę był Aleksander Gierczak, który mimo różnorodnych trudności rozpoczął, nadzorował i ukończył budowę szkoły we Wręczy. Był on też niezwykle patriotą i społecznikiem. W czasie okupacji hitlerowskiej ryzykował życiem, biorąc udział w konspiracji. Z Wręczą związał się zawodowo na długie lata.

Pisząc o kadrze pedagogicznej szkoły we Wręczy należy wspomnieć o Jadwidze Mikołajczyk /z domu Beredziance/, która w szkole pracowała w latach 1924-1983.

Jadwiga Mikołajczyk związała całe swoje życie zawodowe i rodzinne z Wręczą. Uczyla klasy młodsze. Aktywnie pracowała na rzecz środowiska i szkoły. Późniejsza radna, członek Banku Spółdzielczego w Mszczonowie jednocześnie działająca w Kole Gospodyń Wiejskich.

Okupacja hitlerowska odcisnęła swoje tragiczne piętno na losach wręckich nauczycieli. Za udział w konspiracyjnym nauczaniu zginęli Stanisław Penconek /rozstrzelany/ i Jadwiga Tymkówna/zamordowana w Oświęcimiu/.

W omawianym okresie szkołą kierowali :

Stanisław Luramec /1920 - 1925 /
Jadwiga Boszkówna /1925 - 1927 /
Józef Wierzba / 1927-1935 /
Aleksander Gierczak / 1935 - 1959 /
Jan Pękała / 1959-1965 /
Ireneusz Pruszkowski / 1965 - 1972 /
Halina Sowa / 1972-1984 /
Andrzej Zagajewski / 1984-1992 /
Małgorzata Gołuch / 1992-1996 /
Małgorzata Janiszek / 1996- do chwili obecnej /.

NAUCZYCIELE PRACUJĄCY W SZKOLE WE WRĘCZY W LATACH 1900-2004:

1. Halina Kruszewska /1900 - 1920 /
2. Antonina Kernerówna /1902 - 1922 /
3. Stanisław Luraniec /1920-1925 / kierownik
4. Melania Ruszkówna / 1922 - 1923 /
5. Helena Luraniec /1923 - 1925 /
6. Jadwiga Beredzianka / 1924 - 1983 // Mikołajczyk /
7. Jadwiga Boszkówna /1925 - 1927 / kierownik
8. Józef Wierzba / 1927 - 1935 / kierownik
9. Helena Fuksówna / 1928 - 1935 // Wierzba /
10. Aleksander Gierczak /1935 - 1959 / kierownik
11. Stanisław Penconek / 1935 - 1944 /
/ rozstrzelany /
12. Aniela Penconek / 1935 - 1944 /
13. Józef Soroka / 11-IX 1940 /



14. Tadeusz Klepacz/II-IX 1940/
15. Jadwiga Tymkówna/1940 - 1944/
/ zamordowana w Oświęcimiu/
16. Jan Żmigrodzki/1940-1945/
17. Czesław Wójtowskiak/1943-1945/
18. Czesława Pleszeza/1944-1945/
19. Irena Sięborowa/1945-1959/
20. Cezary Mikołajczyk/1950-1951/
21. Halina Gontarczyk/1951-1959/
22. Jan Pękała/1959-1965/ kierownik
23. Jadwiga Pękała/1959-1965/
24. Halina Górniewska/1959-1961/
25. Danuta Strzemieczna/1961-1964/
26. Kazimierz Waziak/1962-1964/
27. Ireneusz Pruszkowski/1965-1972/ kierownik
28. Zofia Pruszkowska/1965-1972/
29. Weronika Chromik/1965-1972/
30. Eugeniusz Żak/1965-1971/
31. Elżbieta Kielczyńska/1966-1970/
32. Barbara Ruta/1966-1971/
33. Jowina Bożko/1966-1972/
34. Halina Sowa/1972-1984/ dyrektor szkoły
35. Barbara Szymanowska/1974-1978/
36. Krystyna Zielińska/1972-1983// Brzycka/
37. Barbara Dąbrowska/1973-1975/
38. Piotr Dąbrowski/1973-1975/
39. Elżbieta Szczepkowska/1976-1978/
40. Krystyna Kotyńska/1976-1979/
41. Mirosława Mikołajczyk/1975 - pracuje do chwili obecnej/
42. Aleksandra Bogdanowicz/1975-1978/
43. Irena Gmurek/1975-1981/
44. Barbara Matysiak/1975-1978/
45. Irena Gierczak/1976-1978/
46. Wiesława Szamburska/1980-1985/
47. Stefan Szafaryn/1981-1983/
48. Grażyna Adamiak/1982-1983/
49. Grażyna Bodecka/1981--1983/
50. Jadwiga Grzechyńska/1982-1983/
51. Ewa Pawłowska/1982 - pracuje do chwili obecnej/
52. Andrzej Zagajewski/1982-1992/ dyrektor szkoły
53. Jerzy Nowakowski/1983-1986/
54. Małgorzata Soczewka/1983-1986/
55. Bożena Sęk/1984-1995/
56. Mirosława Guzik/1985 - pracuje do chwili obecnej/
57. Irena Kozłowska/1985 - pracuje do chwili obecnej/
58. Grażyna Szymczak/1985 - pracuje do chwili obecnej/
59. Małgorzata Gołuch/1985 - pracuje do chwili obecnej,
1992-1996 dyrektor szkoły/
60. Małgorzata Janiszek/1987 - pracuje do chwili obecnej, od
1996 pełni funkcję dyrektora Szkoły Podstawowej we Wręczy/
61. Mariola Krygier/1987 - pracuje do chwili obecnej/
62. Ewa Ścibek/1987-2001/
63. Janusz Jędrzyński/1988 - pracuje do chwili obecnej/
64. Leszek Piórkowski/1989-1992/
65. Hanna Sobiech/1988-1991/

UCZNIOWIE

W miarę upływu czasu warunki pracy uczniów wręckiej szkoły poprawiały się. Rozsiane po wsiach klasy miary coraz lepsze lokalizacje. Proces scalania placówki przekładał się na podwyższanie jej stopnia organizacyjnego. Jego finałem było wybudowanie szkoły: która w tamtych czasach zapewniała

zdobycie wiedzy w komfortowych warunkach. Uczniowie dzięki zaangażowaniu nauczycieli mogli brać udział w różnorodnych formach pracy szkoły.

W szkole działała biblioteka, prowadzono zajęcia teatralne. Pierwsze odnotowane przedstawienie odbyło się w 1928 r. Dzieci poprzez pracę w Spółdzielni Uczniowskiej uczyły się gospodarności. Prężnie działała Szkolna Kasa Oszczędności. Dzisiaj te organizacje należą do najstarszych istniejących w szkole. Placówka ta dba również o spotkania organizowane dla absolwentów.

Oprócz nauki i różnego rodzaju obowiązków związanych z pracą szkoły, jej uczniowie wyjeżdżali na wycieczki. Odwiedzili oni: Kraków, Wieliczkę, Warszawę, Zagłębie Śląsko-Dąbrowskie. Koszty takiej wycieczki w 50 % pokrywała szkoła. Dzisiaj wycieczki szkolne weszły do kanonu pracy dydaktyczno-wychowawczej.

Dostępne materiały źródłowe pozwalają na częściową odpowiedź, co do liczby uczniów kończących szkołę. Szacunkowe obliczenia dotyczące lat 1920-1959 wskazują na liczbę 685 uczniów. Przy czym ważne jest, że stale spadał procent osób niepromowanych.

Swoją kulminacyjną ilość dzieci szkoła osiągnęła w roku szkolnym 1933/34. Chodziło wtedy do szkoły 222 uczniów. Później ich liczba stopniowo spadała, co pośrednio związane było z przeprowadzanymi reorganizacjami.

Na dzień dzisiejszy do szkoły uczęszcza 75 uczniów.

Podczas pisania niniejszej pracy wykorzystano następujące materiały:

1. *Księga inwentarzowa Szkoły we Wręczy gmina Radziejowice.*
2. *Odpisy z Kroniki Szkoły Podstawowej we Wręczy 1920-1960.*
3. *Księga Protokołów Rady Pedagogicznej 1936-1950.*
4. *Księga Protokołów Rady Pedagogicznej 1957-1964,*
5. *Protokoły Opieki Szkolnej we Wręczy 1934-1939.*
6. *Protokoły Opieki Szkolnej we Wręczy 1945-1950.* 7. *Protokoły Komitetu Rodzicielskiego 1956-1968.*
8. *Dzienniki lekcyjne z lat 1920-1960.*
9. *Arkusze ocen z lat 1920-1960.*
10. *ródła dziejowe. Tom XVI. R. 1579. Polska XVI wieku pod względem geograficzno-statystycznym opisana przez Adolfa Pawińskiego, Warszawa, Skład Główny w Księgarni Gebethnera i Wolffa 1895.*

ródła niepublikowane:

1. Praca magisterska; Małgorzaty Adameckiej : *Szkoła Podstawowa we Wręczy w latach 1982-1993.*
2. Praca magisterska; Mirosławy Mikołajczyk : *Zarys historii szkoły Podstawowej we Wręczy w latach 1960-1980.*
3. Praca dyplomowa; Janusza Jędrzyńskiego: *Szkoła Podstawowa we Wręczy w latach 1920-1950.*

*Fragmenty pracy JANUSZA JĘDRYSIAKA
"140 - lecie SZKOŁY PODSTAWOWEJ
WE WRĘCZY /1864 - 2004/"*

WRĘCZA, 2004



DYREKTOR, GRONO PEDAGOGICZNE I UCZNIOWIE
PUBLICZNEJ SZKOŁY PODSTAWOWEJ W PIEKARACH
SKŁADAJĄ SERDECZNE PODZIĘKOWANIE

KSIĘDZU KANONIKOWI MARIANOWI LIPSKIEMU

ZA OFIARNOŚĆ, ŻYCZLIWOŚĆ I BEZINTERESOWNĄ POMOC OKAZANĄ NASZEJ PLACÓWCE.
DZIĘKI NIEJ MOŻLIWA BYŁA REALIZACJA NASZYCH ZAMIERZEŃ I CELÓW. WYRAŻAJĄC
SWĄ WDZIĘCZNOŚĆ ZA WIELKIE SERCE I DOBRĄ WOLĘ ŻYCZYMY WIELU SUKCESÓW I
PEŁNI SATYSFAKCJI Z PODEJMOWANYCH PRZEDSIĘWZIĘĆ.

Z wyrazami szacunku
Dyrektor Szkoły
Elżbieta Popławska

Godna reprezentacja powiatu

W finale XXVI Konkursu Recytatorskiego „Warszawska Syrenka”, który odbył się 22 i 23 maja 2004 roku w Mazowieckim Centrum Kultury i Sztuki w Warszawie wzięło udział 200 recytatorów z terenu stolicy i województwa mazowieckiego. W tej grupie znalazła się też czwórka recytatorów - laureatów VI MAŁEGO KONKURSU RECYTATORSKIEGO POWIATU ŻYRARDOWSKIEGO - Ksenia Gąsiorowska, Anna Badowska, Aleksandra Gręziak i Anna Zielkiewicz. Cała czwórka naszych reprezentantów pokazała się w Warszawie od jak najlepszej strony. W swych kategoriach zajęli oni trzy nagrody i jedno wyróżnienie:

-Ksenia Gąsiorowska z Gimnazjum Publicznego nr 1 w Żyrardowie otrzymała I nagrodę,

-Anna Badowska z Gimnazjum Publicznego w Osuchowie otrzymała III nagrodę,

-Aleksandra Gręziak z Gimnazjum Publicznego w Puszczy Mariańskiej otrzymała III nagrodę

-i Anna Zielkiewicz z Gimnazjum Publicznego nr 1 w Żyrardowie otrzymała wyróżnienie.

Nagrody i wyróżnienia zostały wręczone 30 maja 2004 r podczas koncertu laureatów, jaki odbył się w Warszawie.

II Gminny Turniej Piłki Nożnej Szkół Podstawowych Tryumf mszczonowskiej podstawówki

26 maja 2004 roku rozegrano II Gminny Turniej Piłki Nożnej Szkół Podstawowych.

Szkoła Podstawowa w Piekarach podejmowała na swoim boisku reprezentacje wszystkich gminnych szkół podstawowych.

Pomysłodawcą i głównym organizatorem turnieju był nauczyciel wychowania fizycznego - mgr Janusz Kaliński.

Drużyny grały systemem „każdy z każdym”, tak więc w ciągu dnia rozegrano aż 10 pojedynków. Należy przyznać, iż poziom turnieju był wyrównany. W każdym meczu zawodnicy bardzo zaciekle walczyli o zwycięstwo swojej drużyny. Piłkarskie zmagania dostarczyły wiele emocji również trenerom i kibicom, którzy głośno dopinguwali swoich faworytów.

Zwycięzcą turnieju została reprezentacja Szkoły Podstawowej w Mszczonowie, drugie miejsce zajęła Szkoła Podstawowa w Lutkówe, natomiast trzecie miejsce przypadło w udziale gospodarzom, czyli Szkole Podstawowej w Piekarach. Na miejscach czwartym i piątym uplasowały się reprezentacje ze szkół w Osuchowie i w Bobrowcach.

Spotkanie zakończyło się wręczeniem nagród. Trzy najlepsze drużyny otrzymały z rąk dyrektora szkoły, Elżbiety Popławskiej, okazałe puchary, natomiast dyplomy za udział wręczono wszystkim zespołom. Specjalną statuetką nagrodzono również **Mateusza Czarneckiego** ze Szkoły Podstawowej w Mszczonowie, który okazał się najbardziej skutecznym zawodnikiem turnieju (zdobył aż 6 bramek dla swej drużyny!).

Sponsorami turnieju byli:

* „Artbet” Sp. z o.o. w Piekarach;

* Spółdzielnia Handlowo - Usługowa z Mszczonowa;

* JANDAR Jan Burzyński i Dariusz Pieńkosz z Żyrardowa.

**Organizatorzy dziękują trenerom, sędziom, darczyńcom i
zawodnikom, dzięki którym wielu miłośników piłki nożnej miało
okazję do wspaniałej sportowej zabawy.**

Szczegółowe poszczególnych spotkań II Gminnego Turnieju Piłki Nożnej Szkół Podstawowych przedstawiają się następująco:

SP Bobrowce - SP Osuchów - 0:1

SP Piekary - SP Lutkówka - 1:2

SP Mszczonów - SP Osuchów - 3:0

SP Bobrowce - SP Piekary - 0:3

SP Lutkówka - SP Bobrowce - 4:0

SP Mszczonów - SP Bobrowce - 3:0

SP Lutkówka - SP Osuchów - 4:1

SP Piekary - SP Mszczonów - 1:4

Elżbieta Popławska



W świetlicy już wakacje



Dnia 21 czerwca odbyło się uroczyste zakończenie roku w Świetlicy dla Dzieci Niepełnosprawnych. W spotkaniu oprócz dzieci udział brali także rodzice i nauczyciele, pracujący w roku szkolnym 2003/2004 w świetlicy.

W samo południe klasa została zamieniona w salę teatralną. Dzieci wystąpiły w przedstawieniach "Diabełek", "Lusterko", "Dwie mamy", "Deszczowy król". Widzowie byli zachwyceni grą aktorską młodych artystów. Młodzi aktorzy zostali nagrodzeni gromkimi brawami. Dzieci były zadowolone ze swych występów chociaż przygotowanie do przedstawienia wymagało od nich wiele trudu i czasu spędzonego na próbach.

Po części artystycznej rodzice przygotowali słodki poczęstunek, któremu towarzyszyły rozmowy i

śmiech. Wspominano wydarzenia mijającego roku, które dostarczyły dzieciom najwięcej przeżyć: spotkanie integracyjne "Tacy Sami" z przedstawieniem "Na straganie" J.Brzechwy, spotkanie z Mikołajem, tworzenie stroików świątecznych razem z młodzieżą ze szkoły rolniczej, Dzień Mamy...

Nadszedł czas pożegnania, były uściski, życzenia wakacyjne i wzruszające słowa "będziemy tęsknić".

Świetlica będzie czekała na dzieci od września z nowymi, ciekawymi pomysłami. Przypomnijmy, że pomysłodawcą zorganizowania świetlicy jest Stowarzyszenie Rodziców i Opiekunów Dzieci Niepełnosprawnych. Dzięki zaangażowaniu rodziców i samych dzieci świetlica działa od ponad dwóch lat.

Do zobaczenia we wrześniu.

Beata Szustkiewicz

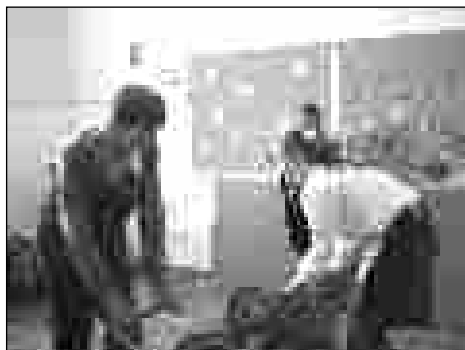



Dorota Gellner w Bobrowcach

8 czerwca 2004 roku odwiedziła Publiczną Szkołę Podstawową w Bobrowcach Dorota Gellner, poetka, autorka ponad pięćdziesięciu książek dla dzieci, tekstów piosenek. Wiele z nich to dziecięce przeboje - „Zuzia-lalka nieduża”, czy



„Popatrzcie na jamniczka”.

Adresatami spotkania byli najmłodsi uczniowie szkoły z klas 0-III. Pani Dorota przyjechała na zaproszenie nauczycielki kształcenia zintegrowanego - pani Elżbiety Paluch.

Dzieci przyjęły poetkę krótkim programem artystycznym, przygotowanym specjalnie na to spotkanie. Złożyły się na niego wiersze i piosenki pani Gellner.

W trakcie spotkania pani Dorota opowiadała, jak powstawały jej wiersze, recytowała je, prosząc dzieci o kończenie kolejnych wersów, co okazało się wspaniałą zabawą.

Wspólnie z panią Dorotą śpiewały znane z programów dla dzieci piosenki znakomicie się przy tym bawiąc. Poetka gorąco zachęcała dzieci do podejmowania prób pisania wierszy.

Wspaniałą pamiątką spotkania z pewnością będzie książka z imienną dedykacją od pani Doroty Gellner, którą otrzymało każde dziecko oraz pamiątkowe zdjęcia z Gościem.

Dzieci ogromnie zadowolone z wesołego i rozśpiewanego spotkania pożegnały panią Dorotę Gellner bukietem kwiatów i pamiątkowym albumem, w którym prócz podziękowań znalazły się plastyczne ilustracje wybranych wierszy poetki wykonane przez uczniów.

Żegnając się pani Dorota powiedziała wiele ciepłych słów pod adresem uczniów naszej szkoły, składając obietnicę ponownych odwiedzin.

Elżbieta Paluch



Pracownie komputerowe dla mszczonowskich szkół średnich

Mszczonowskie Liceum Ogólnokształcące im Szarych Szeregów oraz Zespół Szkół w Mszczonowie znalazły się na zaakceptowanej przez Mazowieckiego Kuratora Oświaty liście placówek oświatowych wytypowanych do wyposażenia w pracownie komputerowe w ramach projektu MENiS - "Pracownie komputerowe dla szkół". Projekt ten jest współfinansowany ze środków Europejskiego Funduszu Społecznego.

Dyrektorzy obu mszczonowskich szkół, Bogdan Laskowski i Mariana Sosińska, informacje o znalezieniu się ich placówek na specjalnej liście przyjęli z niesłychaną radością, gdyż pracownia proponowana przez organizatorów programu ma być wyposażona w aż 29 komputerów (w tym jeden przenośny) wraz z oprogramowaniem, dwóch drukarek, dwóch skanerów, serwera i video projektora. Zwarzywszy na niezbyt wysokie budżety szkół pewnie jeszcze długo nie byłoby ich stać na samodzielny zakup tak

wielu nowoczesnych urządzeń. Jak się jednak okazuje kosztownego prezentu nie można otrzymać bez spełnienia konkretnych warunków. Projekt ma charakter umowy pomiędzy-MENiS, Kuratorium Oświaty, szkołą i organem prowadzącym szkołę. Na podstawie tej umowy Ministerstwo Edukacji Narodowej i Sportu, pilotując realizację przedsięwzięcia będzie od





szkół i samorządów wymagało wywiązania się z przyjętych zobowiązań. Do 15 sierpnia do Kuratorium ma zostać wysłany raport zawierający:

- informacje o przygotowaniu pomieszczeń na pracownię komputerową z wykonaną instalacją elektryczną,
- kopie zgłoszeń nauczycieli na specjalistyczne kursy związane z projektem
- i kopie dokumentów potwierdzających kwalifikacje nauczycieli do nauczania przedmiotów informatycznych.

Przygotowanie odpowiednich pomieszczeń oraz opłacenie szkoleń z pewnością nie będzie aż tak drogie jak zakup sprzętu komputerowego, tak więc liczymy, że Starostwo Powiatowe, które jest organem prowadzącym szkoły zechce wyasygnować na ten cel potrzebne fundusze.

Dzięki nowoczesnym pracowniom komputerowym z pewnością zwiększą się możliwości edukacyjne obu mszczonowskich placówek oświatowych.

M.L.

Z wierzchu już jak nowa

W mszczonowskiej Szkole Podstawowej zakończyły się prace termomodernizacyjne. W sumie kosztowały one ok. 860 tysięcy złotych. W ich efekcie cała szkoła została ocieplona i pokryta tynkiem mineralnym, wymienione też zostaną wszystkie okna. Teraz po zakończeniu prac termomodernizacyjnych

zintensyfikowane zostaną remonty wewnątrz budynku. Do końca tego roku na ten cel zostanie wydanych aż 500 tysięcy złotych. Kwota ta pozwoli na odnowienie klas i korytarzy, częściową wymianę starych drewnianych podłóg i wykonanie innych prac, które nie tylko upiększą - powstała jeszcze przed II wojną - szkołę, ale

też znacznie poprawią jej funkcjonalność.

Jak informuje burmistrz Grzegorz Kurek po zakończeniu wszystkich prac, które kontynuowane także będą po roku 2004 będzie w końcu można mówić o nowoczesnym mszczonowskim kompleksie szkolno-sportowym, w skład którego wejdą Szkoła Podstawowa i stojące po sąsiedzku Gimnazjum Publiczne oraz Hala Sportowa.

M.L.



Więści z SP Mszczonów

“Słoneczko śpiewa na cały głos;
Choćbyś miał, bracie, kłopotów sto,
Słoneczko z góry uśmiecha się,
Słoneczko woła przez całe dni:
Uśmiechnij się!
I nie martw się!
Słoneczko śpiewa i woła Cię!”

Rozpoczęły się długo oczekiwane wakacje. Wszystkim należy się odpoczynek po bardzo pracowitych miesiącach.

Pracowały zarówno dzieci z klas I-VI jak i te najmłodsze sześciolatki.

W naszej szkole małe dzieci uczą się - bawiąc.

Dzieci z klasy “0”A pod kierunkiem pani Wioletty Dąbrowskiej, przygotowały na “Teatralne Szaleństwa” z okazji Dnia Dziecka z MOK-u program artystyczny pt.

“Przyjemne z pożytecznym” czyli “Żeby zdrowym być”.

Inspiracją przedstawienia był realizowany w klasie program antynikotynowy Instytutu Matki i Dziecka, pod tytułem “Czyste powietrze wokół nas”. Mali aktorzy, chcieli w sposób humorystyczny zwrócić uwagę wszystkim, a szczególnie swoim rodzicom, że bardzo im szkodzi biernie palenie.

Dzieci z klasy “0”B przygotowały program artystyczny, którego motywem przewodnim była piosenka “Co może mały człowiek”.

Zaprezentowały również utwór S.Daroszkiewicz pt. “Kolorowy pociąg” w którym przedstawiły mieszkańców różnych stron świata. Jako rekwizytów użyły flag kilkunastu państw, co przybliżyło maluchom podróż po świecie.

Program artystyczny opracowała wychowawczyni klasy “0”B pani Irena Kurowska. Muzyczną oprawą i przygotowaniem zajęła się pani Monika Kurowska. Rodzice przebrali dzieci w stroje narodowe różnych krajów. Przygotowali dla swoich pociech poczęstunek, za co bardzo im dziękujemy.

Podziękowania kierujemy również pod adresem kierownictwa i pracowników MOK-u w Mszczonowie za stworzenie dzieciom warunków do wspólnych przeżyć i zabaw oraz za drobne upominki.



Pod koniec roku szkolnego został rozstrzygnięty Wojewódzki Konkurs na Tomik Literacki Młodych Autorów o tematyce przyrodniczej, w którym wzięli udział nasi uczniowie. Konkurs adresowany był do uczniów klas I-VI szkół podstawowych województwa mazowieckiego. Opiekę nad konkursem objęła kol. Elżbieta Grzybowska. Jeden "Tomik" mógł być wykonany przez jednego ucznia lub grupę uczniów (1-3 osoby). W "Tomiku" miało znaleźć się 5 (i więcej) wierszy lub 2 (i więcej) opowiadania o tematyce przyrodniczej. Utwory miały być wyłącznie własne.

Każdy, zgłoszony do konkursu "Tomik", oceniany był w dwóch kategoriach wiekowych:

a) klasy I-III

b) klasy IV-VI

oraz w trzech kategoriach:

a) literackiej

b) plastycznej

c) edytorskiej

Do konkursu z naszej szkoły przystąpiło 17 osób. Wyróżnienie otrzymała Aneta Majewska - uczennica klasy VIc.

Dzieci z naszej szkoły chętnie pracują cały rok. Często wychodzą z własną inicjatywą i pomysłem na zorganizowanie życia szkolnego.

Pomaga im w tym również Samorząd Uczniowski w którym zrzeszeni są przedstawiciele klas IV-VI.

Samorząd Uczniowski w roku szkolnym 2003-2004 liczył około 40 członków, którzy działają w czterech sekcjach programowych.

- Sekcja kulturalno-rozrywkowa

- Sekcja dyżurów

- Sekcja pocztu sztandarowego

- Sekcja prowadzenia apeli

Plan pracy w bieżącym roku szkolnym przedstawiał się następująco:

- Wybór rady Samorządu Uczniowskiego

- Udział w akcjach organizowanych przez fundacje i stowarzyszenia

- Uczestnictwo szkoły w akcji „Góra grosza” organizowanej przez Towarzystwo „Nasz Dom” pod patronatem Ministerstwa Edukacji Narodowej

- Pomoc dla wychowanków „Domu Dziecka” w Rawie Mazowieckiej

- Organizowanie dyskotek szkolnych

- Zorganizowanie zabawy karnawałowej

- Uruchomienie Poczty Walentynkowej

- Reprezentowanie szkoły przez uczestnictwo pocztu sztandarowego w różnych imprezach szkolnych a także organizowanych przez władze miasta

- Zorganizowanie konkursu czystości

- Przeprowadzenie konkursu pod nazwą „Quiz ekologiczny”

- Sporządzanie harmonogramu dyżurów na korytarzach szkolnych

- Prowadzenie apeli w klasach 4-6

Samorząd Uczniowski spotykał się w każdy piątek o godzinie 13.30 W roku szkolnym plan pracy ustalony przez uczniów został wykonany.

Członkowie Samorządu Uczniowskiego zorganizowali i wzięli udział w następujących imprezach szkolnych:

- Pomoc w uroczystym apelu poświęconym pasowaniu uczniów

klas pierwszych

- Wręczenie słodkich upominków dla pierwszaków

- Wykonanie wystroju sali gimnastycznej na dyskotekę dla klas I-III

- Udział w ogólnopolskiej akcji „Góra grosza”

- Zorganizowanie dyskoteki oraz zabawy Andrzejkowej z wróżbami i konkursami

- Z okazji Mikołajek, każdy uczeń otrzymał słodki prezent w postaci cukierka

- W ramach pomocy na rzecz „Domu dziecka” w Rawie Mazowieckiej, Samorząd Uczniowski zorganizował zbiórkę zabawek, a także zatroszczył się o zdobycie sponsorów, którzy ufundowali słodkie upominki dla wychowanków „Domu dziecka”. Sponsorami byli właściciele firmy „Flis,,

- W ramach corocznej akcji „Wielka Orkiestra Świątecznej Pomocy” zorganizowano dwie dyskoteki, podczas których odbywała się zbiórka pieniędzy na rzecz fundacji

- Zorganizowanie zabawy karnawałowej w dwóch grupach w i e k o w y c h .

Wykonaniem dekoracji sali także zajęli się uczniowie z Samorządu Uczniowskiego. Sponsorem słodkich upominków rozdawanych podczas trwania zabawy był właściciel sklepu „Karol”

- W miesiącu lutym na terenie szkoły rozpoczęła działalność poczta Walentynkowa

- W miesiącu kwietniu zorganizowany został „Konkurs czystości”

przeprowadzony w dwóch grupach wiekowych

- W klasach IV-VI został przeprowadzony "Quiz ekologiczny,,

Przedstawiciele Samorządu Uczniowskiego brali także udział w warsztatach poświęconych propagowaniu programu antytytoniowego

Działalność Samorządu Uczniowskiego w bieżącym roku szkolnym oceniamy wysoko. Uczniowie wykazywali ogromne zaangażowanie w procesie przy gotowania, jak również podczas trwania organizowanych przez siebie imprez szkolnych. Doskonale potrafili wywiązać się z postawionych im zadań. Zaskakiwali mnogością pomysłów na zorganizowanie i poprowadzenie imprez szkolnych. Można było zauważyć, że z działalności tej czerpią dużo satysfakcji. Należy też wspomnieć o ogromnym zaangażowaniu rodziców, którzy niejednokrotnie osobiście pomagali i uczestniczyli w imprezach organizowanych przez Samorząd Szkolny

Na cotygodniowych spotkaniach uczniowie chętnie opowiadali o swoich problemach szkolnych.

Przyjacielska atmosfera podczas tych spotkań powodowała, że dzieci nie miały żadnych zahamowań by opowiadać o własnych nurtujących ich problemach. Jak się okazało, nie tylko szkolnych. W rozwiązaniu swoich kłopotów mogli zawsze liczyć na opiekuna Samorządu Uczniowskiego.

Zakończenie roku szkolnego to dobry czas na podsumowanie całorocznej pracy szkoły, na zebranie wszystkich osiągnięć, przedstawienie działalności dydaktycznej.

1. W zakresie organizacji pracy:

- szkoła zatrudnia 51 nauczycieli;

- w szkole uczy się 646 uczniów;

- liczba oddziałów - 24;

- oddziałów przedszkolnych - 2

2. Kadra i doskonalenie zawodowe nauczycieli.



Na 51 aktualnie pracujących nauczycieli 35 posiada pełne wykształcenie magisterskie, a wśród nich 14 posiada ukończone studia podyplomowe dające uprawnienia do nauczania dwu i więcej przedmiotów, 9 dalszych jest w trakcie takich studiów. Z liczby 50 nauczycieli - 9 posiada wykształcenie na poziomie wyższym zawodowym (licencjat), 6 na poziomie studium nauczycielskiego z tego 4 aktualnie kończy pełne studia magisterskie. Ze względu na staż pracy stan kadry przedstawia się następująco: w przedziale wiekowym od 1 do 5 lat pracy zatrudnionych jest 5 nauczycieli; od 6 do 10 lat pracy - 5 nauczycieli; od 11 do 15 lat pracy - 11 nauczycieli; od 16 do 20 lat pracy - 12 nauczycieli; od 21 do 25 lat pracy - 8 nauczycieli, od 26 do 30 lat pracy 2 nauczycieli; powyżej 31 lat pracy 7 nauczycieli, z czego od 1 września nie będzie zatrudnionych 5 nauczycieli. Wielu odbyło liczne kursy przedmiotowo-metodyczne w placówkach doskonalenia nauczycieli, wszyscy przeszli szkolenie w zakresie przepisów reformy oświatowej i stosowania nowoczesnych metod i technik nauczania, sposobów planowania własnej pracy pedagogicznej, metod wspierania rozwoju ucznia oraz profilaktyki w zakresie uzależnień dzieci i młodzieży.

Doskonalenie zawodowe nauczycieli przebiega prawidłowo, z dużym zaangażowaniem samych nauczycieli i jest zgodne z potrzebami szkoły

Ponadto w planie pracy ujęto zadania z zakresu wewnątrzszkolnego doskonalenia zawodowego. Odbywa się to w formie praktycznych warsztatów metodycznych w kilku zespołach przedmiotowych oraz w formie forum dyskusyjnego dla całej rady na określone tematy. W ostatnim czasie omawiane między innymi następujące problemy: agresja i przemoc wśród dzieci i młodzieży, diagnozowanie pracy własnej nauczyciela, aktywne formy pracy na lekcji, problemy drugoroczności wśród dzieci, planowanie pracy nauczyciela, nauczyciel wspierający rozwój ucznia. W formie warsztatów zrealizowano: dla nauczycieli klas 0 - III w zakresie wychowania zdrowotnego program antynikotynowy „Czyste powietrze wokół nas” i wdrożono go do realizacji na terenie szkoły; Dysleksja rozwojowa, mechanizmy powstawania, diagnoza, formy pomocy dla dzieci; Profilaktyka uzależnień, mechanizmy powstawania, objawy, leczenie, formy zapobiegania; Efektywne nauczanie ortografii; Dziecko zdolne - rozwijanie umiejętności twórczego myślenia; Egzamin kompetencyjny - pomoc nauczyciela - wychowawcy.

Przeprowadzono 2 zajęcia pokazowe dla innych nauczycieli z zastosowaniem korelacji między przedmiotowej na przykładowe zajęć z matematyki i przyrody w powiązaniu z ekologią.

3. Działalność dydaktyczna.

W zakresie dydaktyki w klasach 4-6 szkoła od 3 lat uzyskuje średnią ocen w granicach oceny dobrej, a za mijający rok dość wysoki wskaźnik 4,45 i 100% promocję. Wśród naszych uczniów było 203 wzorowych i 110 dobrych. Wynik na sprawdzianie kompetencji w klasach 6 jest również zdecydowanie wyższy w porównaniu z rokiem ubiegłym i wynosi 28,13. Jest on wyższy od średniej powiatu (25,71) i województwa (26,33) co wyraźnie świadczy o dobrze zorganizowanej i proawodzonej pracy w naszej szkole. Na koniec obecnego roku szkolnego 121 uczniów, (co stanowi 37% uczniów) uzyskała wynik powyżej 4,75 i otrzymała promocję z wyróżnieniem, a 165 uczniów, to jest dokładnie połowa ogółu uczniów, otrzymała nagrody za wyniki 4,5 i wyżej i wzorowe zachowanie. Klasy 1-3 nie wchodzi do tej statystyki z uwagi na inny sposób oceniania, ale i tam uczniowie uzyskali bardzo wysokie notowania. Tak więc pracę szkoły w mijającym roku szkolnym należy ocenić dość wysoko.

| Nazwa zawodów | Ilość uczniów | Klasa lub zespół, z jakich klas | Zdobyte miejsce | Szczebel |
|--|---------------|---------------------------------|---------------------|------------|
| II mistrzostwa lekkoatletyczne- Osuchów | 20 | IV, V, VI | 1 miejsce drużynowo | Gminny |
| VIII jesienne biegi przełajowe -Radziejowice | 12 | V,VI | VIII drużynowo | Wojewódzki |
| Powiatowe igrzyska w piłce koszykowej dziewcząt | 10 | VI | 2 miejsce | Powiatowy |
| Powiatowe igrzyska w piłce koszykowej chłopców | 10 | VI | 2 miejsce | Powiatowy |
| Powiatowe zawody tenisa stołowego chłopców i dziewcząt | 2 | VI | 2 miejsce | Powiatowe |
| Szkolny turniej piłki nożnej chłopców | 82 | IV, V, VI | | |
| Szkolny turniej piłki siatkowej dziewcząt | 66 | IV, V, VI | | |
| Mini piłka siatkowa dziewcząt | 8 | V, VI | 2 miejsce | Powiatowy |
| Mini piłka siatkowa chłopców | 8 | V,VI | 3 miejsce | Powiatowy |
| Biegi przełajowe - Osuchów | 53 | IV,V,VI | 2 miejsce zespołowo | Powiatowy |
| Piłka nożna chłopców | 10 | V,VI | 2 miejsce | Wojewódzki |
| Piłka nożna chłopców | 10 | V,VI | 1 miejsce | Gminny |
| Piłka siatkowa dziewcząt | 8 | V,VI | 4 miejsce | |
| Rajd rowerowy- Osuchów | 54 | IV, V, VI | 1 miejsce zespołowo | Gminny |

Uczniowie biorą liczny udział w wielu konkursach przedmiotowo-metodycznych, sportowych i kulturalnych i zajmują punktowane miejsca na różnych szczeblach. W tabeli poniżej umieszczono niektóre przykłady osiągnięć sportowych.

| Nazwa konkursu | Miejsce | Szczebel |
|--|---|--|
| VI Powiatowy przegląd piosenki | 1 miejsce i Grand prix | Powiatowy |
| XXIV Konkurs recytatorski 1-3 | 1 miejsce | Gminy • |
| XXIV Konkurs recytatorski 4-6 | 1 miejsce | Gminy |
| Spotkania artystyczne szkół | 1 miejsce | Gminy |
| Przegląd miniatur teatralnych | Wyróżnienie | Powiat |
| Konkurs międzynarodowy matematyczny „Kangur”. | 3 oceny „bardzo dobry”, 1 wyróżnienie | Krajowy |
| Konkurs ogólnopolski języka angielskiego (startowało 64 uczniów) | Dyplom uznania za wysoki poziom przygotowania | Krajowy |
| Konkurs „Bezpieczny start”. | 23 paszporty oraz zaproszenie do Bochni na podsumowanie w ramach nagrody. | Krajowy |
| Konkurs plastyczny „Nie - uzależnieniom”. | Laureat szczebla powiatowego. Pracę przesłanona szczebel wojewódzki. | Powiatowy. Na szczeblu wojewódzkim jeszcze nie rozstrzygnięto. |
| Tumiej wiedzy o ruchu drogowym | 1 miejsce | Gminny |

Łącznie 14 imprez sportowych, w których brało udział 353 uczniów.

Ponadto:

systematycznie przez cały rok szkolny były prowadzone zajęcia sekcji piłki siatkowej dziewcząt, w której trenuje 50 uczennic.

w terminie 09.VIII - 22.VIII.2004 sekcja piłki siatkowej wyjeżdża na obóz sportowy do Szkoły Aktywnego Wypoczynku „Frajda”. Na obóz ten udało się zdobyć dofinansowanie od sponsorów w łącznej kwocie 1000 zł.

Inne konkursy - w tabeli poniżej:

4. Organizacja i udział szkoły w imprezach środowiskowych.

Szkoła każdego roku bierze czynny udział w gminnym turnieju szkół i zajmuje czołowe lokaty we wszystkich konkurencjach (przedstawienie teatralne, konkurs recytatorski,



Najlepsi uczniowie w szkole ze średnią 4,5 i wyżej za II okres r. szk. 2003/2004 w kl. 4 - 6

| L.p. | Klasa | Nazwisko | Imię | Średnia ocen | Miejsce w klasie | Miejsce w szkole |
|------|-------|--------------|-------------------|--------------|------------------|------------------|
| 1 | 6c | Strzelecka | Agnieszka Ewa | 5.82 | 1 | 1 |
| 2 | 5c | Barbulant | Katarzyna | 5.82 | 1 | 1 |
| 3 | 5c | Zablocka | Martyna | 5.82 | 1 | 1 |
| 4 | 4d | Michalak | Katarzyna Domini | 5.82 | 1 | 1 |
| 5 | 4d | Nalej | Paulina | 5.82 | 1 | 1 |
| 6 | 6c | Majewska | Aneta | 5.73 | 2 | 2 |
| 7 | 5d | Majchrzak | Natalia | 5.73 | 1 | 2 |
| 8 | 4d | Korzonkowska | Paulina | 5.73 | 2 | 2 |
| 9 | 4c | Kaniewska | Magdalena Aneta | 5.73 | 1 | 2 |
| 10 | 4c | Strzelecka | Joanna Marta | 5.73 | 1 | 2 |
| 11 | 5c | Woźniak | Aleksandra | 5.64 | 2 | 3 |
| 12 | 5b | Lipińska | Aneta | 5.64 | 1 | 3 |
| 13 | 5b | Piotrowska | Paulina Kinga | 5.64 | 1 | 3 |
| 14 | 4c | Olborska | Agata Justyna | 5.64 | 2 | 3 |
| 15 | 6c | Grombik | Marcelina | 5.55 | 3 | 4 |
| 16 | 4c | Szymańska | Aleksandra Maria | 5.55 | 3 | 4 |
| 17 | 4c | Trzeciecka | Ilona | 5.55 | 3 | 4 |
| 18 | 4a | Puchała | Ilona | 5.55 | 1 | 4 |
| 19 | 6d | Gołębiewska | Marlena | 5.45 | 1 | 5 |
| 20 | 6d | Legięcka | Paulina Sylwia | 5.45 | 1 | 5 |
| 21 | 6c | Skorupińska | Paulina | 5.45 | 4 | 5 |
| 22 | 6c | Woźniak | Bartłomiej Marcin | 5.45 | 4 | 5 |
| 23 | 5c | Piętka | Anna Małgorzata | 5.45 | 3 | 5 |
| 24 | 5a | Michałowska | Klaudia | 5.45 | 1 | 5 |
| 25 | 5c | Woźniak | Karolina Marta | 5.4 | 4 | 6 |
| 26 | 6d | Makowski | Mariusz | 5.36 | 2 | 7 |
| 27 | 5b | Bonowska | Magdalena | 5.36 | 2 | 7 |
| 28 | 5b | Burchart | Dagmara Zaneta | 5.36 | 2 | 7 |
| 29 | 5a | Szydlik | Łukasz | 5.36 | 2 | 7 |
| 30 | 4d | Dąbrowski | Adrian | 5.36 | 3 | 7 |
| 31 | 4c | Piasek | Szymon | 5.36 | 4 | 7 |
| 32 | 4b | Królak | Karolina Bożena | 5.36 | 1 | 7 |
| 33 | 4a | Baumel | Anna | 5.36 | 2 | 7 |
| 34 | 4a | Szustkiewicz | Wioletta Paulina | 5.36 | 2 | 7 |
| 35 | 6d | Jackowska | Marta | 5.27 | 3 | 8 |
| 36 | 6d | Kaniut | Dawid Wojciech | 5.27 | 3 | 8 |
| 37 | 6a | Puchała | Magdalena | 5.27 | 1 | 8 |
| 38 | 5a | Leniarska | Aleksandra Maria | 5.27 | 3 | 8 |
| 39 | 4c | Wojteczak | Paulina Weronika | 5.27 | 5 | 8 |
| 40 | 4a | Kalinowska | Paula | 5.27 | 3 | 8 |
| 41 | 5c | Wojteczak | Karolina | 5.2 | 5 | 9 |
| 42 | 6d | Trzeciecki | Krystian | 5.18 | 4 | 10 |

| | | | | | | |
|----|----|-------------|---------------------|------|---|----|
| 43 | 5d | Gołębiewska | Ewelina | 5.18 | 2 | 10 |
| 44 | 5c | Bednarek | Maja Anna | 5.18 | 6 | 10 |
| 45 | 5c | Milewski | Marcin | 5.18 | 6 | 10 |
| 46 | 5c | Stefanowska | Agnieszka Katarzyna | 5.18 | 6 | 10 |
| 47 | 5a | Scisłowska | Magdalena | 5.18 | 4 | 10 |
| 48 | 4d | Suchecka | Gabriela Maria | 5.18 | 4 | 10 |
| 49 | 4c | Pietras | Michał Łukasz | 5.18 | 6 | 10 |
| 50 | 4c | Seliga | Łukasz | 5.18 | 6 | 10 |
| 51 | 4b | Maruszewska | Natalia Izabela | 5.18 | 2 | 10 |
| 52 | 4b | Wald | Marta | 5.18 | 2 | 10 |
| 53 | 4a | Bednarek | Dorota | 5.18 | 4 | 10 |
| 54 | 4a | Kwiatkowska | Natalia | 5.18 | 4 | 10 |
| 55 | 4a | Obłękowska | Karolina | 5.18 | 4 | 10 |
| 56 | 6d | Kubaszewska | Karolina | 5.09 | 5 | 11 |
| 57 | 6d | Lipińska | Marta Agnieszka | 5.09 | 5 | 11 |
| 58 | 6c | Becheicka | Mariola | 5.09 | 5 | 11 |
| 59 | 6c | Zygmunt | Paweł Piotr | 5.09 | 5 | 11 |
| 60 | 6a | Szlaga | Monika | 5.09 | 2 | 11 |
| 61 | 5d | Chojcecki | Maciej | 5.09 | 3 | 11 |
| 62 | 5c | Łuczynska | Paulina | 5.09 | 7 | 11 |
| 63 | 5b | Szwagrzyk | Piotr | 5.09 | 3 | 11 |
| 64 | 4d | Ciećwierska | Aneta | 5.09 | 5 | 11 |
| 65 | 4d | Le Minch | Michał Duc | 5.09 | 5 | 11 |
| 66 | 4d | Wacławek | Paweł | 5.09 | 5 | 11 |
| 67 | 4b | Gardziński | Bartłomiej | 5.09 | 3 | 11 |
| 68 | 4b | Sokołowska | Agnieszka | 5.09 | 3 | 11 |
| 69 | 4a | Żukowska | Anna | 5.09 | 5 | 11 |
| 70 | 6c | Skoneczny | Łukasz | 5 | 6 | 12 |
| 71 | 6b | Todorović | Aleksandra | 5 | 1 | 12 |
| 72 | 6a | Karolak | Kinga Weronika | 5 | 3 | 12 |
| 73 | 6a | Kisiolek | wona | 5 | 3 | 12 |
| 74 | 6a | Olczak | Mariusz | 5 | 3 | 12 |
| 75 | 6a | Zduńczyk | Angelina Anna | 5 | 3 | 12 |
| 76 | 5d | Galińska | Karolina | 5 | 4 | 12 |
| 77 | 5d | Olborska | Marta Lidia | 5 | 4 | 12 |
| 78 | 5d | Skoneczny | Bartłomiej | 5 | 4 | 12 |
| 79 | 5d | Wierzbicka | Weronika | 5 | 4 | 12 |
| 80 | 5d | Zygier | Aleksander | 5 | 4 | 12 |
| 81 | 5c | Głabiński | Maciej | 5 | 8 | 12 |
| 82 | 5c | Lapińska | Natalia Emilia | 5 | 8 | 12 |
| 83 | 5c | Sznajder | Patryk | 5 | 8 | 12 |
| 84 | 5b | Karolak | Natalia | 5 | 4 | 12 |
| 85 | 5b | Obłękowska | Paulina | 5 | 4 | 12 |
| 86 | 5b | Skowrońska | Marta Patrycja | 5 | 4 | 12 |

piosenka i taniec disco, mini lista przebojów), w tym roku również zdobyła I miejsce. Uczestniczymy także w gminnym rajdzie rowerowym i wszystkich środowiskowych imprezach sportowych zdobywając pierwsze, bądź drugie miejsce. Od kilku lat uczniowie szkoły organizują misteria Bożonarodzeniowe „Jasełka” dla wszystkich mieszkańców miasta przygotowując dekoracje i odpowiedni repertuar słowno-muzyczny. Z tej też okazji każdego roku większość klas organizuje dla rodziców spotkania opłatkowe.

Każdego roku w czasie ferii zimowych organizowane są halowe mistrzostwa szkoły w piłce nożnej i koszykowej z udziałem wszystkich chętnych z innych szkół i udziałem szerokiej publiczności, a 1 czerwca, z okazji Dnia Dziecka, odbywa się wielka masowa impreza sportowo rekreacyjna z wymarszem poza teren szkoły, a ostatnio coraz częściej całe klasy są zapraszane do gospodarstw rodziców na zajęcia integracyjne przy ognisku i kiełbaskach. Od początku szkoła jest współorganizatorem imprez związanych z działalnością Wielkiej Orkiestry Świątecznej Pomocy, na konto której uczniowie co roku przekazują kilka tysięcy złotych. Co roku też szkoła czynnie uczestniczy w akcji „sprzątanie świata” oraz miejskim kiermaszu realizując przydzielone zadania.

5. Zajęcia pozalekcyjne umożliwiające rozwój zainteresowań oraz pomoc uczniom zdolnym i uczniom z problemami.

W szkole prowadzone są następujące formy zajęć pozalekcyjnych: koła przedmiotowe z języka polskiego, matematyki, przyrody, koło teatralne, plastyczne, muzyczne; w zakresie sportu działa uczniowski klub sportowy prowadzący sekcje piłki nożnej, piłki koszykowej, tenisa stołowego i lekkiej atletyki; oprócz tego na terenie szkoły prowadzone są zajęcia judo jako sekcja MOSiR i dwie klasy prywatnej szkoły muzycznej. Ponadto w godzinach pozalekcyjnych działa świetlica dla dzieci niepełnosprawnych i świetlica dla dzieci z rodzin niewydolnych wychowawczo. W świetlicy tej dzieci odrabiają lekcje, wypoczywają. Podobnie działa świetlica szkolna, w której poza opieką pedagogiczną uczniowie otrzymują posiłek w postaci gorącego dania obiadowego fundowanego ze środków MOPS. Ponadto szkoła organizuje liczne wycieczki edukacyjne po okolicach województwa i do Warszawy, wyjazdy do teatru, kina, na zawody sportowe i zajęcia z programu zielonej szkoły. W roku ubiegłym odbyło się 87 takich wyjazdów i 4 zielone szkoły. Wymienione formy opieki pozalekcyjnej w pełni zabezpieczają potrzeby uczniów zarówno tych, którzy pragną rozwijać swoje uzdolnienia jak i tych, którzy potrzebują pomocy w nauce i opieki po skończonych zajęciach. Dla najbardziej uzdolnionych



Najlepsi uczniowie w szkole ze średnią 4,5 i wyżej za II okres r. szk. 2003/2004 w kl. 4 - 6 (c.d.)

| | | | | | | |
|-----|----|---------------|-------------------|------|----|----|
| 87 | 4d | Badowska | Katarzyna | 5 | 6 | 12 |
| 88 | 4a | Kusiak | Monika | 5 | 6 | 12 |
| 89 | 4a | Wilkowski | Paweł Karol | 5 | 6 | 12 |
| 90 | 4a | Wojtczak | Aleksandra Kamila | 5 | 6 | 12 |
| 91 | 6d | Magnuszewska | Marzena | 4,91 | 6 | 13 |
| 92 | 6c | Siwinski | Piotr | 4,91 | 7 | 13 |
| 93 | 6b | Ziółkowski | Kamil | 4,91 | 2 | 13 |
| 94 | 5d | Baran | Mateusz | 4,91 | 5 | 13 |
| 95 | 5d | Bruzdziak | Aneta Magdalena | 4,91 | 5 | 13 |
| 96 | 5d | Kołodziejczyk | Karolina | 4,91 | 5 | 13 |
| 97 | 5d | Lipiński | Marcin Patryk | 4,91 | 5 | 13 |
| 98 | 5d | Suchocka | Marta Weronika | 4,91 | 5 | 13 |
| 99 | 5c | Urbaniak | Mateusz | 4,91 | 9 | 13 |
| 100 | 5b | Czarnecka | Natalia | 4,91 | 5 | 13 |
| 101 | 5b | Garwacka | Emilia | 4,91 | 5 | 13 |
| 102 | 5a | Pietrkowski | Mateusz | 4,91 | 5 | 13 |
| 103 | 5a | Zdzieszzyńska | Karolina Marzena | 4,91 | 5 | 13 |
| 104 | 4c | Majewski | Adrian | 4,91 | 7 | 13 |
| 105 | 4c | Rożewicz | Nina | 4,91 | 7 | 13 |
| 106 | 4a | Cieslik | Anna | 4,91 | 7 | 13 |
| 107 | 6c | Pleban | Kamil Michał | 4,82 | 8 | 14 |
| 108 | 6c | Sułkowski | Marcin Mirosław | 4,82 | 8 | 14 |
| 109 | 6c | Suski | Mateusz | 4,82 | 8 | 14 |
| 110 | 6a | Majewska | Katarzyna | 4,82 | 4 | 14 |
| 111 | 6a | Sroka | Jagoda | 4,82 | 4 | 14 |
| 112 | 6a | Zielonka | Artur | 4,82 | 4 | 14 |
| 113 | 5d | Narożna | Magdalena | 4,82 | 6 | 14 |
| 114 | 5b | Fronczak | Patrycja Bożena | 4,82 | 6 | 14 |
| 115 | 5b | Gawin | Aneta Wioleta | 4,82 | 6 | 14 |
| 116 | 4d | Koperski | Emil Krzysztof | 4,82 | 7 | 14 |
| 117 | 4c | Banaszkiewicz | Rafał | 4,82 | 8 | 14 |
| 118 | 4b | Sobański | Michał Maria | 4,82 | 4 | 14 |
| 119 | 4a | Wierzbicki | Mateusz | 4,82 | 8 | 14 |
| 120 | 6a | Kurdziel | Sławomir | 4,8 | 5 | 15 |
| 121 | 4d | Cieplak | Marta | 4,8 | 8 | 15 |
| 122 | 6d | Choiński | Dominik Daniel | 4,73 | 7 | 16 |
| 123 | 5d | Przyborowska | Aleksandra | 4,73 | 7 | 16 |
| 124 | 5c | Łapiński | Marcin Adrian | 4,73 | 10 | 16 |
| 125 | 5b | Pietrzak | Karolina | 4,73 | 7 | 16 |
| 126 | 5a | Ślęzak | Małgorzata | 4,73 | 6 | 16 |
| 127 | 4d | Jackowski | Artur | 4,73 | 9 | 16 |
| 128 | 4d | Zawadzka | Magdalena | 4,73 | 9 | 16 |
| 129 | 4c | Czarnecki | Bartłomiej | 4,73 | 9 | 16 |
| 130 | 4c | Kustosz | Fabian Wojciech | 4,73 | 9 | 16 |

| | | | | | | |
|-----|----|---------------|-------------------|------|----|----|
| 131 | 4b | Malinowski | Adrian | 4,73 | 5 | 16 |
| 132 | 4a | Kołodziejczyk | Ilona | 4,73 | 9 | 16 |
| 133 | 6d | Ciećwierski | Bartłomiej | 4,64 | 8 | 17 |
| 134 | 6d | Woźniak | Wioletta | 4,64 | 8 | 17 |
| 135 | 6c | Wojtczak | Michał | 4,64 | 9 | 17 |
| 136 | 6b | Dąbrowski | Paweł | 4,64 | 3 | 17 |
| 137 | 6a | Legięć | Kinga | 4,64 | 6 | 17 |
| 138 | 5c | Kalota | Iwona | 4,64 | 11 | 17 |
| 139 | 5c | Kwiecień | Zuzanna | 4,64 | 11 | 17 |
| 140 | 5b | Binkowska | Kinga Ewelina | 4,64 | 8 | 17 |
| 141 | 5b | Szustakiewicz | Ewelina | 4,64 | 8 | 17 |
| 142 | 5b | Zdzieszzyński | Damian | 4,64 | 8 | 17 |
| 143 | 5a | Pyrzak | Lukasz Marcin | 4,64 | 7 | 17 |
| 144 | 4b | Ernest | Aleksandra | 4,64 | 6 | 17 |
| 145 | 4a | Ludwiniak | Paweł | 4,64 | 10 | 17 |
| 146 | 4a | Rybkowska | Aleksandra | 4,64 | 10 | 17 |
| 147 | 4d | Piątkowski | Krzysztof Dariusz | 4,6 | 10 | 18 |
| 148 | 6d | Wiśniewski | Marcin | 4,55 | 9 | 19 |
| 149 | 6d | Zawadzki | Przemysław | 4,55 | 9 | 19 |
| 150 | 6c | Bis | Bartłomiej | 4,55 | 10 | 19 |
| 151 | 6c | Zgórzak | Kamil Jakub | 4,55 | 10 | 19 |
| 152 | 6b | Kalisiewicz | Rafał Jerzy | 4,55 | 4 | 19 |
| 153 | 6a | Borowska | Warta | 4,55 | 7 | 19 |
| 154 | 6a | Pietrzak | Marcin | 4,55 | 7 | 19 |
| 155 | 6a | Wojdalska | Aleksandra | 4,55 | 7 | 19 |
| 156 | 5d | Łaski | Kamil | 4,55 | 8 | 19 |
| 157 | 5c | Topolska | Izabela | 4,55 | 12 | 19 |
| 158 | 5a | Jakowiecka | Marta Zaneta | 4,55 | 8 | 19 |
| 159 | 4c | Chrzanoska | Olga Brygida | 4,55 | 10 | 19 |
| 160 | 4c | Skorupiński | Mateusz | 4,55 | 10 | 19 |
| 161 | 4b | Grenke | Agnieszka Monika | 4,55 | 7 | 19 |
| 162 | 4b | Samoraj | Witold | 4,55 | 7 | 19 |
| 163 | 4b | Zdzieszzyńska | Angelika | 4,55 | 7 | 19 |
| 164 | 4a | Ciechomski | Piotr | 4,55 | 11 | 19 |
| 165 | 4a | Todorović | Nikola | 4,55 | 11 | 19 |

nauczyciele opracowują indywidualne programy nauczania i je realizują również 000 z dużym powodzeniem

Ponadto specjalistycznej pomocy dla wszystkich potrzebujących udzielają: szkolny pedagog, psycholog, reedukator i logopeda.

W czasie tegorocznych wakacji planowany jest jeden obóz sportowy nad morzem, jedne kolonie i jedna zielona szkoła, a ponadto, każdy wychowawca zorganizuje dla swojej klasy trzydniowy biwak w najbliższej okolicy. Będą to zajęcia wychowawcze o charakterze integracyjnym i rekreacyjnym. Na terenie szkoły nie przewiduje się żadnych zajęć z uwagi na szeroki zakres prac remontowych.

6. Sprawy gospodarcze:

Każdego roku prowadzi się w szkole remonty bieżące. Do ważniejszych prac planowanych na wakacje w *ty*m roku należy zaliczyć remont kapitalny całego budynku A i D realizowany z funduszy gminnych.

W ciągu roku szkolnego wyposaża się i unowocześnia całą bazę dydaktyczną w nowe pomoce naukowe, sprzęt szkolny, książki, mapy, programy nauczania, programy komputerowe przydatne w procesie dydaktycznym. Nie są to duże ilości z uwagi na niewystarczające środki w budżecie szkoły.

Dyrekcja szkoły składa serdeczne podziękowania uczniom, którzy ciężko pracowali, by otrzymać jak najlepsze

oceny.

Dziękuję również nauczycielom, wszystkim pracownikom szkoły, rodzicom za duży wkład pracy.

My wszyscy życzymy udanych wakacji, słońca, pogody ducha i rzeczywistości tak pięknej jak marzenia.

Barbara Majchrzak

Egzaminy gimnazjalne

W tegorocznych egzaminach gimnazjalnych, oceniających wiedzę uczniów klas trzecich młodzież gminy Mszczonów uzyskała dobre wyniki, z których nauczyciele mogą mieć spore powody do zadowolenia.

W mszczonowskim gimnazjum uzyskano średnią ocen z części humanistycznej - 28,52 pkt. a z części matematycznej - 27,73 pkt.

W gimnazjum w Osuchowie z części humanistycznej uzyskano 24,32 pkt, a z matematycznej - 22,80.

W skali gminy szkoły gimnazjalne zanotowały równie wysoką średnią. Z części humanistycznej - 27,03 pkt, a matematycznej - 25,74 pkt.

W skali powiatu z części humanistycznej uzyskano średnią ocen na poziomie 28,24 pkt, a z części matematycznej - 23, 02 pkt.

(-)

**Jeśli masz fotografie dawnego Mszczonowa -
zadzwoń: 0-607 099 886,
Wyślij e-mail: mszczonow@interia.pl**

Mszczonowski Ośrodek Kultury i redakcja Merkuriusza Mszczonowskiego zwracają się z apelem do mieszkańców o pomoc w zorganizowaniu wystawy pt. „Dawny Mszczonów na fotografii”. W naszych zasobach znajduje się obecnie jedynie kilka historycznych zdjęć miasta. Jeśli posiadacie Państwo takie fotografie bardzo prosimy o ich wypożyczenie. Gwarantujemy ich zwrot zaraz po wykonaniu skanowania (maksymalny czas oczekiwania na zwrot-dwa dni). Każdy kto zechce przyczynić się do powstania wystawy proszony jest o kontakt telefoniczny: 0-607-099-886 lub przez e-mail: mszczonow@interia.pl.

**Reklamuj się
w Merkuriuszu
Mszczonowskim!**

Ceny reklam i ogłoszeń:

1 strona - 200 zł + VAT
1/2 strony - 100 zł + VAT
1/4 strony - 50 zł + VAT
1/8 strony - 25 zł + VAT
1/16 strony - 12,5 zł + VAT

- ogłoszenia drobne zamieszczamy gratis,
- z opłat za reklamy i ogłoszenia mogą być zwolnione lokalne organizacje i instytucje w zależności od treści i objętości materiałów przekazanych redakcji
- reklam i ogłoszeń nie zamieszczamy na pierwszej i ostatniej stronie.

ROLNIKU!

W Osuchowie rozpoczął działalność punkt rehabilitacji. Został on stworzony dzięki współpracy gminy z KRUS-em. Można z niego korzystać nieodpłatnie. Na zabiegi należy zgłosić się ze skierowaniem lekarskim. Gabinet czynny jest w poniedziałki, wtorki i czwartki w godzinach 14.00 - 18.00; w środy i piątki w godzinach 15.00 - 18.00.
Adres gabinetu - Osuchów 95 /koło POCZTY/.

INFORMACJA:

Został uruchomiony numer bezpłatny

0-800-45-69-07

w celu zgłaszania do Wydziału Gospodarki Gminnej awarii oświetlenia ulicznego na terenie miasta i gminy Mszczonów oraz wywozu nieczystości stałych z sołectw

INFORMACJA

Decyzją Rady Miejskiej Mszczonowa oraz Burmistrza Miasta zostały zakupione flagi narodowe, które będą sukcesywnie rozdawane właścicielom posesji znajdujących się na terenie Mszczonowa. Flagi te będą przekazywane mieszkańcom nieodpłatnie.

Władze miejskie zwracają się z apelem do wszystkich osób, którym zostaną przekazane flagi o ich wywieszanie w okresie świąt narodowych.

Wywieszanie barw narodowych z okazji ważnych dla naszego kraju rocznic i istotnych bieżących wydarzeń to przejaw patriotyzmu. O zachowanie narodowej tradycji powinniśmy w sposób szczególnie dbać właśnie teraz w okresie integrowania się Polski z pozostałymi państwami należącymi do Unii Europejskiej. Dajmy wyraz naszego uznania dla tego co polskie, dla dokonania przodków, okażmy szacunek naszej historii. Wywieszenie flagi nie jest rzeczą trudną, nie wymaga wyrzeczeń, a jednocześnie jest widoczną oznaką tego, iż pojęcie ojczyzny nie jest nam obce i przykładamy do niego należyłą wagę.

Burmistrz Miasta
Józef Grzegorz

Przewodniczący Rady Miejskiej
Łukasz Koperski

Samorządowe FORUM

Jeśli coś Państwa interesuje lub bulwersuje, jeżeli się z czymś nie zgadzacie, a może wręcz przeciwnie popieracie określone działania - napiszcie o tym do redakcji Merkuriusza. Na wszystkie pytania odpowiadać będą Państwu na łamach naszego samorządowego informatora: przewodniczący Rady Miejskiej Łukasz Koperski lub burmistrz miasta Józef Grzegorz Kurek. Listy,

które napłyną do redakcji niekoniecznie muszą być podpisane, jeśli wolicie Państwo zachować anonimowość - uszanujemy to. Każdy sygnał potraktowany przez nas zostanie bardzo poważnie.

Czekamy na LISTY
Redakcja MM

**Adres: Urząd Miejski, ul. Grójecka 45,
96-320 Mszczonów**

!!!! SOS MICHAŁ !!!!

Zwracamy się z gorącą prośbą do wszystkich ludzi dobrej woli o pomoc w ratowaniu życia mieszkańca Mszczonowa Michała Biernata, u którego wykryto ostrą białaczkę limfoblastyczną.

Koszty leczenia chłopca są bardzo wysokie i rodziców nie stać na pokrycie ich jedynie z własnych środków.



Wszyscy, którzy chcieliby pomóc Michałowi proszeni są o wpłaty na konto:

**Fundacja na Rzecz Ratowania Życia
Bank PEKAO S.A. I Oddział w Żyrardowie
10801499-711267-27005-801000-111
hasło: MICHAŁ BIERNAT**



PLASKOSTOPKA REDAKCYJNA „MERKURIUSZA MSZCZONOWSKIEGO”

ADRES REDAKCJI:

ul. Grójecka 45, 96-320 Mszczonów,
tel. 0-46 857 16 89, 607 099 886, fax. 0-46 857 3000

REDAGUJE ZESPÓŁ

WYDAWCA:

Urząd Miejski w Mszczonowie, adres j.w.

DRUK: Drukarnia „Al-Pi”, 05-825 Grodzisk Mazowiecki, Opypy 1a, (0-22) 734-41-75...76, fax: 7344177
www.al-pi.pl e-mail: alpi@neostrada.pl, poczta@al-pi.pl, alpisc@poczta.onet.pl

Materiałów nie zamówionych redakcja nie zwraca. Redakcja zastrzega sobie prawo do skracania i redagowania tekstów. Redakcja nie odpowiada za treść zamieszczanych ogłoszeń.