

Título
Perfil Distritu

Editor

Boaventura Soares da Silva
Sebastiao J. S. L. Pereira
Augusto Filipe Gama
Clementino P. Barbosa

Direksaun Nasional Administrasaun Local
Rua de Belarmino Lobo,
Dili, Timor-Leste

Director DNAL
Abilio Jose Caetano

Design e Composisaun
Silvino Lopes
Boaventura Soares da Silva

Direksaun Nasional Administrasaun Local

Edifisio Ministerio Administrasaun Estatal



Fig. 1. Edifisio Central Ministerio Administrasaun Estatal

www.estatal.gov.tl

Indice

Titlu.....	i
Edifisio Miniaterio Administração Estatal.....	ii
Indice.....	iii
Lian Mak Loke.....	iv
Mapa Timor-Leste.....	v
Kapitulo I. Introdusaun	
1.1. Antecedensia.....	1
1.2. Objectivo e Alvo	1
1.3. Sistematika Elaborasaun.....	2
Kapitulo II. Historia, Simbolo, no Mapa Distrito	
2.1. Historia	3
2.1.1. Etimologi e Origim do Distrito	3
2.1.2. Formasaun no Estabelecimento hanesan Distrito.....	4
2.1.3. Simbolu Distrito Viqueque	5
2.1.4. Mapa do Distrito Viqueque.....	6
Kapitulo III. Situasaun Geral	
3.1. Lokalisasaun e Fronteira.....	7
3.1.1 Lokalisasaun Geografika	7
3.2. Situasaun Klimatika.....	7
3.3. Divisaun Administrativa no Estrutura Organika Distrital.....	7
3.3.1. Divisaun Administrativo	7
3.3.2. Estrutura Organika Distrital	8
3.4. Demografia.....	9
3.4.1. Populasaun tuir sexo, sexo ratio, area, densidade, nu uma kain	9
3.5. Kapital Sosial.....	13
3.5.1. Lian.....	13
3.5.2. Reliziaun.....	13
Kapitulo IV. Sektor Sosial e Kultura	
4.1. Sektor Saude	14
4.1.1. Servisu Kuidadu Saude Primaria.....	15

4.1.2. Ospital Distritu Viqueque	15
4.1.3. Rekursus Umanu saude Distritu	15
4.1.4. Sentru saude de Komunitaria.....	15
4.3. Sektor Edukasaun	17
4.3.1. Edukasaun Formal.....	17
4.3.2. Ensinu Pre Eskolar	17
4.3.3. Eskola Basiku	18
4.3.4. Ensinu Sekundaria.....	19
4.3.5. Kursus Equivalensia.....	21
4.4. Aspecto Socio-Cultura e Linguistico	22
4.4.1. Kultura.....	22
4.4.2. Lisan no Lulik.....	22
4.4.3. Eransa Kultural	23
4.5. Seguransa Sosial Alimentasaun, Terceira idade, Veteranos, Antigo Combatente	24
4.5.1. Siguranca Alimentar	24
4.5.1. Protesaun ba Ferik no Katuas Sira	25

Kapitulo V. Sektor Ekonomia

5.1. Dezenvolvimentu Ekonomia.....	28
5.2. Dezenvolvimentu Seitor Kooperativa.....	28

Kapitulo VI. Dezenvolvimentu Infraestrutura

6.1. Habitasaun	29
6.2. Turismu	30
6.3. Estrada no Fontes.....	31
6.3.1. Estrada Rurais	31
6.3.2. Estrada Nasional.....	32
6.4. Be'e Mos no Saneamentu.....	33
6.5. Electricidade.....	36

6.6. Telekomunikaun	37
---------------------------	----

Kapitulo VII. Rekursus Naturais

7.1. Agricultura	38
------------------------	----

Kapitulo VIII. Sektor Judiciario e Defesa/Seguransa

8.1. Justica	41
--------------------	----

8.2. Defesa	43
-------------------	----

8.3. Seguransa	44
----------------------	----

Lian mak loke

V Governo Konstitusional, liu husi Ministério Administrasaun Estatal, desde I to'o V Governo Konstitusional implementa programa PDL, PDD I, PDD II iha distritos, sub-distritos to'o nivel sucos. Para alem de programa hirak ne'ebé MAE implementa iha mos programa barak ne'ebe implementa husi liñas sektorais/ministerios, NGO's lokal no Internasional iha 13 distritos. Proseso hirak ne'e hotu realiza tuir kondisaun distrito, rekursus no potencia distritos. Nune'e mos to'o agora seidauk identifika no halo levantamento lo-los kona ba ekonomiko social, edukasaun, saude, rekursus naturais, rekursus humanos no seluk tan atu sai pakote informasaun ba público hanesan referencia ba Governo, Sociedade Civil, no Sektor Privado atu hatene potencia no progresso desenvolvimento distritos.

Hó referencia ba pontos hirak ne'e, iha Planu Assaun Anual (PAA) tinan fiskal 2012, Direksaun Nasional da Administrasaun Lokal (DNAL) koloka elaborasaun perfil 13 distritos hanesan panorama atividade importante ba Direksaun no Ministério rasik.

Perfil distrito hanesan panorama jeral konaba karakteristik distrito ida-idak ho nia kontiudu kontempla informasaun no dados kona-ba situsaun jeral, rekursus naturais, infraestrutur, edukasaun, saude no setor relevantes seluk.

Fontes de dados no informasaun hirak ne'e mai husi Census populasau 2010 no dados balu rekollã husi distrito ho atualizado depende ba tipo de informasaun husi base.

Informasaun no dados iha perfil ne'e elaborado no emitido iha forma elektronika no sei lansa atraves Website Ministério Administrasaun Estatal nian atu ema hotu bele asesu no sei atualiza kada fulan ne'en depende ba tipo dados ne'e resik.

Parabens ba Direksaun Nasional Administrasaun Lokal (DNAL). Administrasaun 13 Distritos, Ministério relevantes no partes hotu ne'ebé fó apoio ba biban ne'e atu bele diak liu tan ita nia nasaun, konteudo perfil ida ne'e rasik ladauk reflecte situasaun real distrito no seidauk responde estrategia desenvolvimento lokal iha distrito, maibe hau espera katak panorama ida ne'e bele hadia no hein sugestoes, ideias husi parte hotu ayu hadia iha futuro.

Susessu no hakuak bot, ksolok wain,

Ministro do MAE



Dr. Jorge Da Conceição Teme

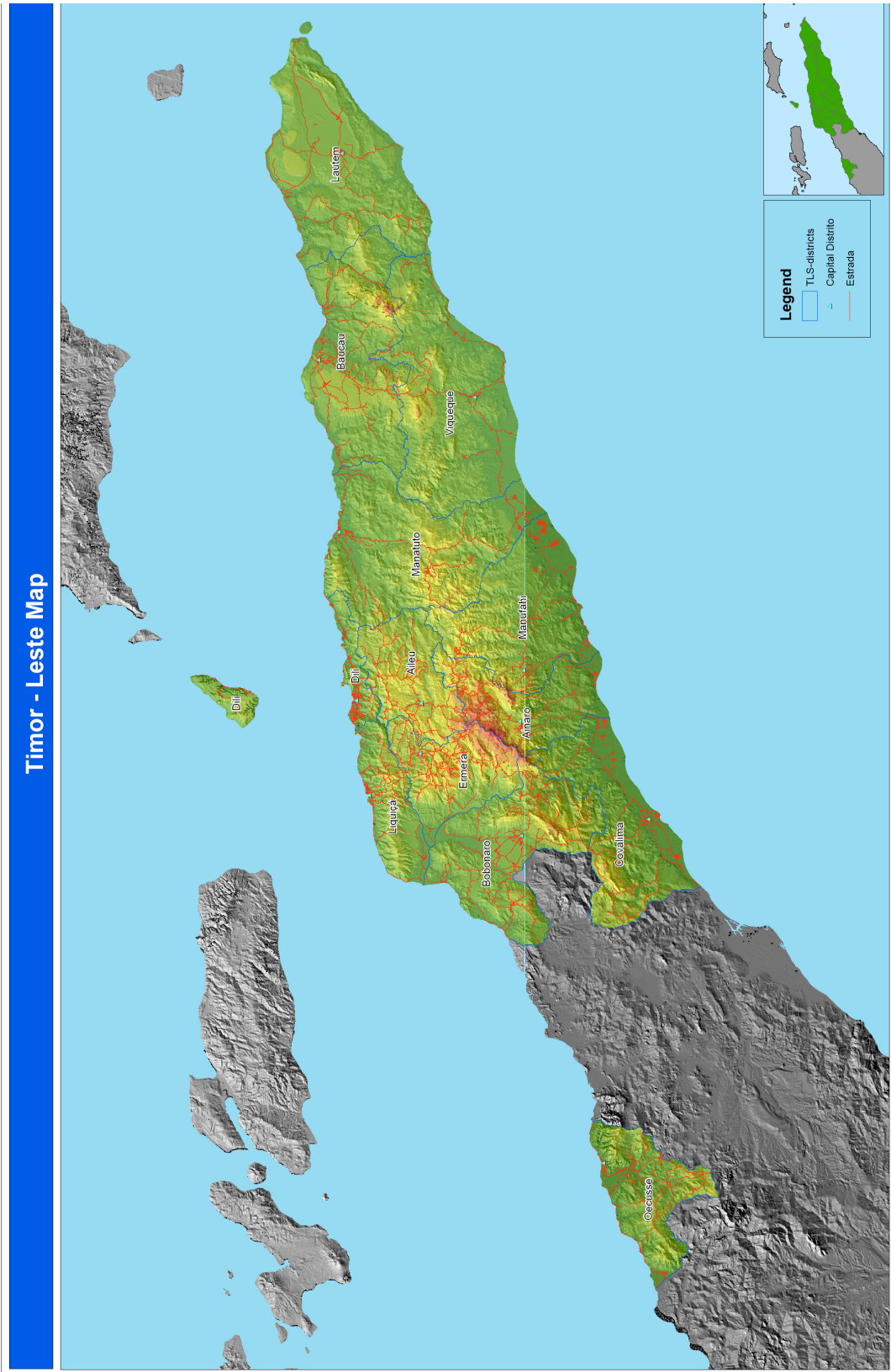

Fig. 2 : Mapa Timor-Leste

Perfil Distrito
Viqueque 13



Fig. 3. Dansa tradisional Simu bainaka Sub-Distritu Viqueque

Kapitulo I **Introdusaun**

1.1. Antecedensia

Plano estraterjiko Desenvolvimento Nasional Timor Leste nu'udar visaun 20 anos nebe reflecte aspirasaun povo timor leste tomak no PEDN ne'e sai hanesan base nebe inspira no motiva ema hotu para hadia moris no halakon kiak no mukit iha timor laran para nasaun ne'e bele forte no prospero.

Distritos, subdistritos no sucos sai mos hanesan alvo de Desenvolvimento konforme politica nebe difini iha Plano Estraterjiko Desenvolvimento Nasional . Embora Plano Desenvolvimento Nacioal fo prioridade ba Distrito, maibe processo sira ne'e hotu hala'o ka realisa iha distrito tuir kondisaun, rekusos no potencia nebe kada distrito iha;

Programa barak maka implementa iha distrito maibe to'o agora seidauk iha informasaun ka dados nebe reflecte kondisaun ekonomiko social, edukasaun, saude , rekursos naturais, recursos humanos iha distritos 13 .

Ha referencia ba ponto hirak iha leten, Ministerio liu husi DNAL sei providencia informasaun ka dados sai hanesan pakote de informasaun nebe bele sai referencia ba sociedade civil, Governo, NGO ka agencia internacional ka distrito ne'e rasik .;

Informasaun ka dados ne sei hatama ka insere iha Sistema de Informasaun Perfil Distrito (SIPD-On-Line) no emitido em forma de Livro Profil 13 Distritos, nune'e mos distrito Viqueque .

Profil Distrito, em geral, descreve ka apresenta situasaun geral kona ba karakteristika distrito hotu inklui distrito Viqueque - no nia conteudo kontempla informaçoes no dados sobre situasaun geral, monografia, rekursos naturais, infraestrutura, edukasaun no sektor relevantes hotu-hotu;

1.2. Objectivo e alvo

Objectivo husi elaborasaun Perfil distrito para atu providencia data/informasaun ba Distrito ne rasik ka Governo em termo de planeamento e desenvolvimento;

Enquanto nia alvo para :

- a. atu produs dados no informasaun nebe mai husi Census populasauun 2010 no dados primarios/basicos husi 13 Distritos no sektore relevantes no sei providencia em forma de Sistema Informasaun Perfil Distrito (SIPD-On-Line) no em forma de Livro ba Governo no Distrito em termos de Planeamento e desenvolvimento;
- b. Sai mos hanesan referencia de promosaun distrito ba comunidade internacioanal, qualquer ema nebe hakarak investe no envolve iha planeamneto no

1.3. Sistematika elaborasaun

Perfil de Distrito sei elabora tuir nia sistematika hanesan iha kraik :

Kapitulo I : Introdusaun

- Antecedencia
- Objectivo no Alvo/target
- Sistematika elaborasaun

Kapitulo II : Historia no simbolo Distrito

- Origem no estabelecimento
- Simbolo no Mapa Distrito

Kapitulo III : Situasaun geral

- Lokalisasaun no limites
- Situasaun geografika (klima, temperatura, estasaun tempo, tipo no funsaun solo, topopgrafia, relevos)
- Divisaun Administrativa
- Demografia

Kapitulo IV : Sektor Social

- Saude
- Edukasaun
- Seguransa Social Alimentasaun, terceira idade, veetranos no antigos combatentes)

Kapitulo V : Sektor ekonomia

- Industria
- Comercio e coperativa
- Instituisaun empresarias/firmas
- Instituisaun publicas/empresas publicas

Kapitulo VI : Desenvolvimento Infraestrutura

- Habitaun
- Turismo
- Trasporte e estradas

Kapitulo VII : Rekursus Naturais

- Agrikultura
- Florestas
- Agropecuaria
- Terras e propriedades
- Rekursus minerais
- Potencias a explorar no futuro

Kapitulo VIII : Sektor Politica, Judiciario e Seguransan/defesa

- Organisasaun politica
- Seguransa interna
- Sistema judiciario

Kapitulo II

Historia, no Simbolo Distrito

2.1. Historia

2.1.1. Etimologia e Origem do Distrito

Lia fuan Viqueque nia origem no etimologikamente mai husi lian tetum terik, husi lia fuan rua **We (Be) + Keke ou (Kelu)** konforme nia historia haktuir katak desde tempo uluk, iha rai ne'e iha ema fatin rua, **sira bolu ida naran komando Bibilutun no ida naran Komando Luka**, ema fatin rua ne'e atu halao sira nia moris, sira ida-idak hela iha ida-idak nia fatin, nune mos sira ida-idak iha sira nia Liu Rai rasik, liurai rua ne'e mesak maun alin deit. Iha loron ida Liu Rai husi Luca rona katak ema sira husi webiku wehali mai husi Timor / lomonun) mai iha Timor Leste iha Rai Luca Aularan, sira mai liu husi Suai/Camnassa, Same (Alas- Betano), Manatuto (Barique-Natarbora). Tuir historia katak ema webiku no wehali rona katak sira nia hun mai husi ema Wekeke. Nune Liu Rai Nai Lu Leki haruka nia **(Assuwain)** sira atu ba halo funu hasoru ema sira ne'e, maibe sira lao sente hamruk, sira lao buka be, sira konsegue hetan be matan ida, iha be matan ne'e iha ferik ida kuru hela be, ho nune'e sira husu ba ferik ne'e kuru be ba sira no soldadu sira hemu hotu tiha, hafoin to'o iha sira nia **komandate (Assuwain Bere Mauk)** ne'e hemu ikus ona, nia kaer metin tiha ferik ne'e nia liman no tesi kotu tiha liman nebe uza hela kelu ou keke ida, sira lori kedas ba hasoru no fohatene ba Liu Rai Nai Lu Leki. Ferik ne'e nia liman sira ba tau tiha iha Hali Lali-man nia leten, no keke ne Liu Rai Luca mai iha mota wetuku foti keke ne hasae tan ba naha ou sasan **Aisusu Aisahe** nia liman hodi halo kmoruk ida tau **Rai nia Naran Wekeke** ¹.

2.1.2. Formasaun no estabelecimento hanesan distrito

1. Antes Portugues sira estabelece/introduz sira nia autoridade iha rai Viqueque, iha rai ne'e iha ona autoridade tardicional nebe ukun hatur/ fahe ba reino ka regulado nebe "liurai" maka autoridade maximo tau ukun ba nia reino sira. Liurai iha parte foho, iha rai sira nebe koalial tetun terik, liurai iha titulo bolu Usi/ ho lian potugues dehan Dom; Embora liurai maka autoridade maximo mas nia la exerce autoridade comun ba Distrito Viqueque laran tomak maibe iha distrito ne'e rasik komposto husi Liurai/reino barak nebe ida-idak ukun iha ida idak nia area no estabelece balisa ba malu sem halo intervensaun ba ida-idak nia juridiksaun hanesan liurai/reino Viqueque, reino Luca, reino Bibiluto nsst, sira idak-idak independente,;
2. Depois quando Governo portugues introduz sira nia autoridade/ukun, liu husi Governador Antonio Coelho Guerreiro, iha tinan 1698, komeça halo intervensaun ba autoridade tradicional sira iha Timor inklui iha rai Viqueque, sira halo mudanca ba Autoridade tardicional hirak ne'e, liu husi carta patente fo atribuição de titulos hanesan Dom, divisas hanesan Brigadeiro, Koronel, Tenente – Koronel, Maijor, Tenente ba liurai sira konforme kompetencia ka kbit nebe liurai sira iha, ida ne'e akontece quando (bainhira) Timor hola parte hanesan Administração Régia do Estado de India Portuguesa ²;

3. Depois iha loron 20 de Abril 1859, liu husi Governador Afonso de Castro estabece/cria 11 Distritos, **Viqueque mos sai hanesan Distrito ida** ho nia naran Distrito de Bibiluto ho nia sede iha Viqueque nebe kompostu husi reino Viqueque, Luca, Lacluta, Dilor, Barique Bibiku³ ;
4. Iha tinan 1908, liu husi Governador Celestino da Silva, **Viqueque** sai fali hanesan **comando militar**⁴ ;
Depois iha 1940, Governador Oscar Ruas muda Comando militar ne'e transforma fali ba **Circuscrição Civil** nebe komosto husi posto administartivo civil Viqueque, Lacluta, Watu-Carbau, Ossu, Watu-Lari;
5. Liu husi Buletin Oficial de Timor No. 52, 13 de Dezembro 1974 Viqueque trasforma sai hanesan **administracao do concelho** ho nia posto administrativo Viquque, Lacluta, Watu-Carabau, Ossu no Watu-Lari⁵;
6. Iha tempo okupasaun Indonesia, Viqueque mantem hanesan distritos no komposto husi Subdistrito sir actual hanesan Ossu, Viqueuque vila, Watu-Carbau, Watu-lari, Lacluta-Dilor

1 VIANA Antonio.Lia Nain Karauwalu.MONTEIRO Armindo. Lia Na'in Karauwalu

2 D.FILIPE XIMENES.carlos.Os Antigos Reinos de Timor Leste.Edicao Tipografia Diocese Baucau 2011

3.SOARES Antonio s Vicente. Pulau Timor.Sebuah sumbangan untuk sejarahnya

4 Idem

5 Idem

6 Idem

1.1.3 Simbolu Distritu



Fig. 5 : Simbulo Distritu Viqueque

1.1.4. Mapa do Distrito

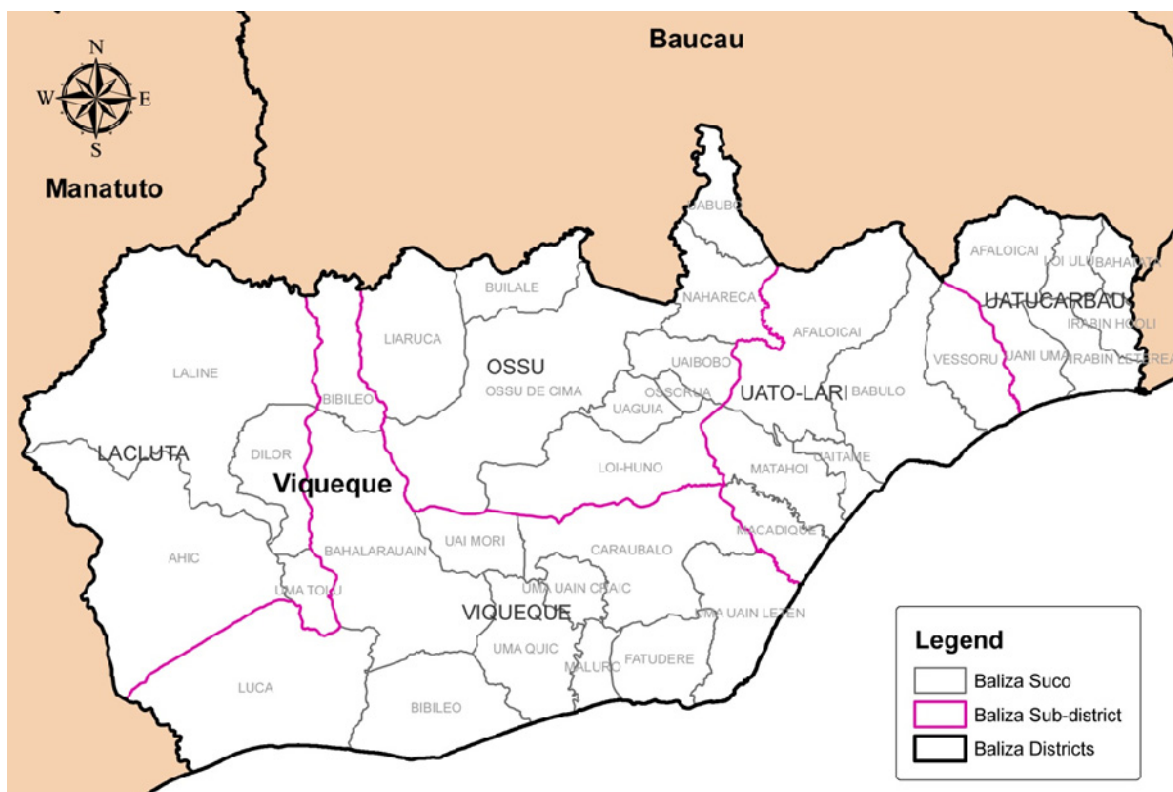

Fig. 6 : Mapa Distrito Viqueque

Kapitulo III Situasaun Geral

3.1. Lokalisasaun e Fronteiras

3.1.1. Lokalisasaun geografika

Distrito Vikeke (lian-portugés: Viqueque) situada iha parte tasi mane Timór Lorosa'e nian, em termos geografiko e Administrativamente halo fronteira ho :

1. Husi parte leste Vikeke baliza ho Distritu **Lospalos**,
2. Husi parte norte Vikeke baliza ho Distritu **Baucau**,
3. Husi parte sul Vikeke hateke ba **Tasi Timór** i
4. Husi fali parte Oeste Vikeke baliza ho Distritu **Manatuto**.

3.2. Situasaun Klimatika

Jeralmente, klima iha Distritu Viqueque hanesan ho maioria parte seluk iha Timor Leste. Klima iha Viqueque fahe ba estasaun rua: estasaun bai-loron no estasaun udan. Estasaun bai-loron hahu husi fulan Jullu to'o Setembru. Rejistu iha presipitasaun hatudu katak temperatura aas liu Outobru 31.35^o C iha minimu iha Setembru 11.75^oC. Estasaun udan hahu husi Novembru to'o Juñu. Maibe ho kondisaun "Mudansa Klimatika" nebe akontese iha tinan balun ikus ikus ne'e defisil atu halo predisaun. Iha territoriu laran tomak akontese bai-loron naruk liu duke tempu udan. Exemplu iha tinan 2012 bai-loron hahu kedas iha fulan Maiu no udan monu rai iha fulan Dezembru.

Mudansa klimatika afeta maka'as iha Distritu Viqueque. Iha tempu bai-loro naruk, rai manas liu – liu iha area kostal nebe afeta ba perservasaun be'e menus, rai maran no tempu udan akontese inundasaun. Erosau iha Distritu Viqueque klasifika aas teb-tebes.

Klima iha area foho no foho lolon sira jeralmente fresku enquanto area kostal manas. Kondisaun klima hanesan ida ne'e impaktu maka'as ba vegetasaun sira. Produsaun aneka vegetasaun akontese iha foho no foho lolon sira nebe iha klima fresku serake iha parte area kostal manas.

3.3. Divisaun Administrativa no Estrutura Organika Distrital

3.3.1 Divisaun Administrativa

Iha Timor Leste, Divisaun administrative, sei halo tuir sistema divisaun administrativa portuguesa nian tamba iha momento neba timor leste sei hanesan provincia ultramarinha portuguesa nebe nia divisaun administrativa to'o iha tinan 1974 fahe ba Camara Municipal 1, Administrasaun Concelhos 13, Posto Administrativo 64, 408 Sucos no 1772 povoações, nune'e mos quando iha tempo okupasaun Indonesia, la halo mudansa ba divisuan administrativo nebe iha ne'e maibe Governo Indonesia adopta divisaun administrativo portuguesa nian sem halo alterasaun signifkativo tamba Timor leste sai hanesan vigesima setima (27^o) provincia Indonesia nian ho nia divisaun administrative to'o iha tinan 1999 fahe ba "Kotamadia 1, 13 kabupaten, 62 Kecamatan no 442 Desa". Depois quando Timor leste restaura independencia iha 20 de Maio de 2002, lahalo alterasaun ba divisaun administrativo anterior maibe Timor Leste mos adopta ka mantem "Status quo" ba divisaun administrative existente ne'e tamba lei kona ba poder local, lei eleição municipal no lei divisaun administrative sei iha processo nia laran . Tamba ne'e por enquanto divisaun administrativo to'o presente data fahe ba 13 Distritos, 65 subdistritos , 442 sucos no 2225 Aldeias hodi hein pakote de lei nebe regula sobre Governo/Poder lokal aprova ona iha Parlamento maka

sei halo reajustamento ba divisaun administrativo ne'e konforme kondisaun no kriterio nebe estabelece iha lei ba divisaun Administrativo;

Tuir decreto do Governo nebe regula kona ba estatuto organiko Ministerio nian, Distrito sai hanesan parte ida husi Ministerio da Administrasaun Estatal , nebe em termos de estrutura e administrativamente subordina ba DNAL ho nia estrutura fahe ba Distrito, Subdistrito no Sucos conforme diploma ministerial no.24/2011 nebe regula kona ba Administrasaun Distrito, Enquanto Sucos la faz parte iha estrutura administrasaun distrito tamba Suco regula tuir Lei no. 3/2009 nebe no tuir lei ne'e Suco ho nia estrutura konsid- era hanesan lideransa komunitario nebe eleito directamente husi comunidade;

Hare ba divisaun administrativa em geral iha Timor Leste maka iha Distrito Viqueque ad- ministrativamente fahe ka composto husi Subdistrito 5, Sucos 35 no Aldeia 234 hanesan iha tabela tuir mai :

Tabela tuir mai hatudu deskrisaun konaba dados administrativu báziku iha Distritu Viqueque.

Tabela 1: Dados administrative baziku

Subdistrito	Total Suco	Total Aldeia
Lacluta	4	20
Ossu	9	59
Uatucarbau	6	30
Viqueque	10	62
Watulari	6	63
Total	35	234

3.3.2. Estrutura Organika Distrital

Baseia ba Diploma Ministeral no. 24/2011/MAEOT nebe regula kona organika Adminis- trasaun Distrito difini katak Admnistrasaun distrito hanesan servisu deskonsentrado Gov- erno nian iha nivel distrito nebe responsavel ba execusaun politica estabelecido no halo koordensaun no apoio actividades ba servिसus nebe existe iha distrito no em particular ba liu politika desenvolvimento local em termos de politica de descentralisasaun nebe tuir lei difini;

Tuir decreto-lei no 27/2008 nebe regula kona ba cargos de direksaun e chefia, cargo hane- san Admnistrador Distrito la menciona no klasifika iha lei ne'e ho nune'e Ministerio da Administrasaun Estatal hasai diploma Ministerial para halo equiparasaun salarial ba cargo Administardor distrito;

Ho nune'e integra iha estrutura organika distrito Viqueque no equiparsaun salarial maka hanesan tabela tuir mai :

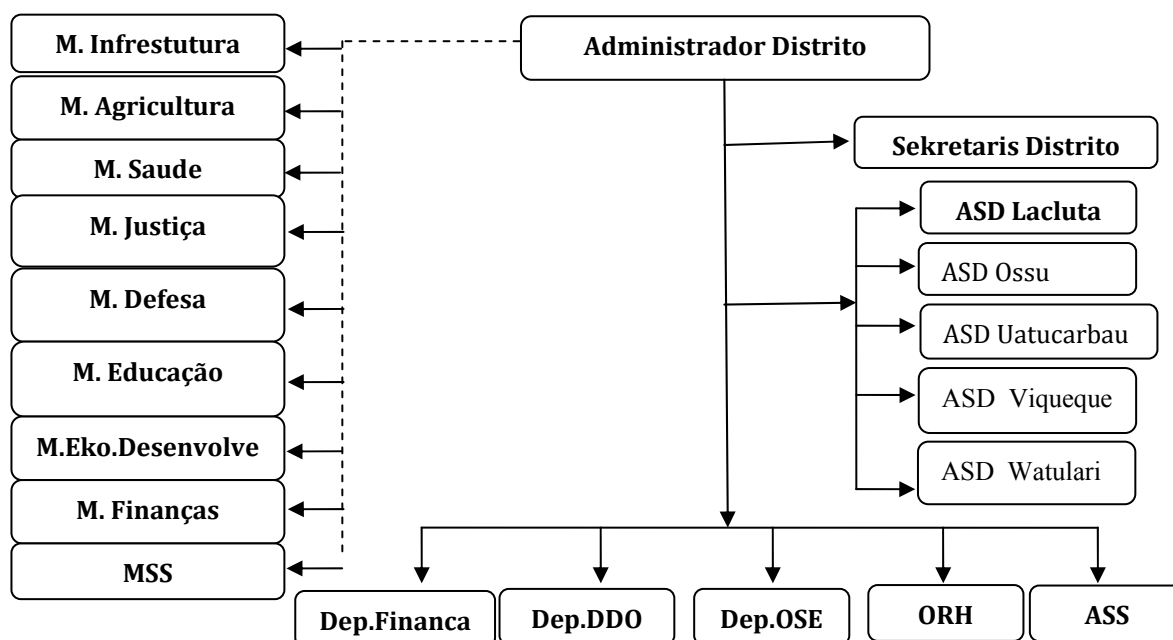

3.4. Demografi

3.4.1. Populasaun tuir sexo, sexo ratio, area, densidade no uma kain

Tuir sensus populasaun 2010, Distritu Viqueque iha total populasaun hamutuk 70,036 habitantes. Husi total populasaun ne'e fetu barak liu duke mane, mane ho total 34,976 habitantes no fetu ho total 35,060 habitantes. Dadus populasaun no sensus uma kain 2010 hatudu katak total uma kain Distritu Viqueque hamutuk 13,807.

SUBDISTRITO	POPULASAUN TUIR IDADE						
	Total	0-4	5-9	10-14	15-19	20-64	65+
UATUCARBAU	7,212	1,092	1,138	1,036	607	2,707	632
OSSU	15,612	2,293	2,313	2,103	1,450	6,018	1,435
WATULARI	16,972	2,562	2,686	2,298	1,478	6,492	1,456
VIQUEQUE	24,387	3,662	3,832	3,153	2,299	10,044	1,397
LACLUTA	5,853	835	791	692	511	2,625	399
Total	70,036	10,444	10,760	9,282	6,345	27,886	5,319

Tabela 2 : Total populasaun Distritu Viqueque tuir idade

Fontes: Sensus Populasaun no Uma-Kain 2010

Pozisaun Distritu Viqueque tuir mapa ne'ebe iha, hatudu katak Viqueque fronteira ho Distritu Manaruto iha parte weste, Distritu Baucau iha Parte Norte, hus iha parte Sul ho Tasi Timor.

Ho nune Viqueque kontinua sai hanesan Distritu rural ida ho nia populasaun 91.4% (ema 64,007) maka hela iha area rural, enkuantu Sub Distritu Viqueque ho populasaun hamutuk 8.6% (ema 6,029)

Wainhira halo deskrisaun detallus konaba grupu populasaun, dadus husi sensu populasaun no uma kain 2010 haktuir katak grupu populasaun iha Distritu Viqueque tuir idade maka hanesan Tabela tuir mai ne'e:

Tabela 3. Populasaun grupu idade tinan lima tuir seksu no sex Rasio bazea ba Senu Populasaun no Umakain 2010 iha Distritu Viqueque

Grup de Idade	Total	Seksu		Sex Rasio
		Male	Female	
Total	70,036	34,976	35,060	99.8
0 - 4	10,444	5,478	4,966	110.3
5-9	10,760	5,643	5,117	110.3
10-14	9,282	4,838	4,444	108.9
15 - 19	6,345	3,099	3,246	95.5
20 - 24	3,956	1,880	2,076	90.6
25 - 29	3,666	1,639	2,027	80.9
30 - 34	3,724	1,779	1,945	91.5
35 - 39	4,330	2,193	2,137	102.6
40 - 44	2,935	1,499	1,436	104.4
45 - 49	2,460	1,221	1,239	98.5
50 - 54	1,876	967	909	106.4
55 - 59	1,458	760	698	108.9
60 - 64	3,481	1,473	2,008	73.4
65 - 69	2,505	1,195	1,310	91.2
70 - 74	1,265	605	660	91.7
75 +	1,549	707	842	84.0

Fontes : Senu Populasaun no Umakain Timor-Leste Tinan 2010

Husi dadus nebe iha, identifika mos indikator konaba grupu populasaun produktivus no grupu dependentes. Tuir klasifikasaun Timor Leste hatudu katak grupu idade husi tinan 0 to'o 14 klasifika ba grupu dependentes inklui mos grupu ho idade 60+. Ho baze ida ne'e maka grupu populasaun dependentes iha Distritu Viqueque hamutuk ema 39,286 no klasifikadu nudar grupu produktivus maka hamutuk ema 30,750.

Populasaun Distritu Viqueque klasifika tuir seksu no grupu idade maka hanesan apresenta liu husi tabela tuir mai ne'e:

Tabela 4 : Populasaun tuir sexo no grupu idade iha Distritu Viqueque

Sexu	Total	Grup de idade					
		0-4	5-9	10-14	15-19	20-59	60+
Mane	34,976	5,478	5,643	4,838	3,099	11,938	3,980
Feto	35,060	4,966	5,117	4,444	3,246	12,467	4,820
Total	70,036	10,444	10,760	9,282	6,345	24,405	8,800

Fonte: Sensus Populasaun no Uma Kain 2010

Grafiku 1 : Distribuisaun Populasaun tuir Subdistrito iha Distrito Viqueque

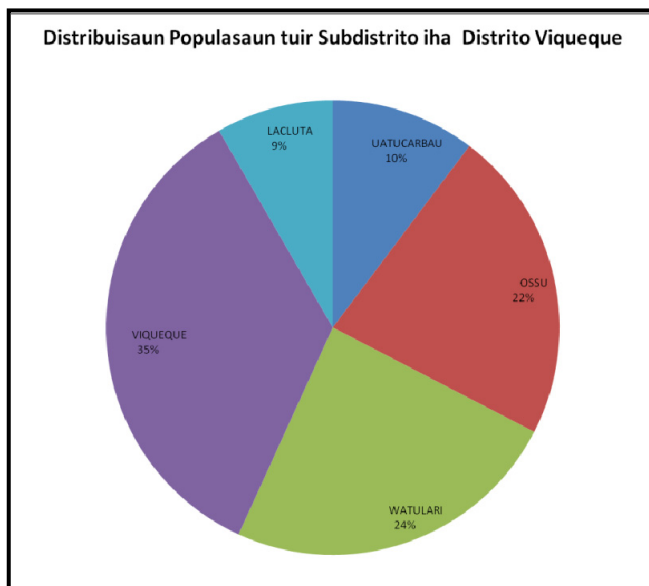

Distribuisaun populasaun tuir Subdistrito iha Distrito Viqueque husi dadus populasaun no uma kain 2010 hatudu diferente husi porsentajen (%) nebe makas entre subdistrito ida ba subdistrito seluk. Tuir dadus nebe konsege justifika hatudu katak subdistrito Viqueque 35%, Subdistritu Watulari iha porsentazen 24% Subdistrito Ossu 22%, Subdistrito Uatucarbau 10% no Subdistrito Lclluta 9% husi total populasaun iha Distrito Viqueque. Dadus populasaun sensus 2010 hatudu katak porsentajen populasaun 64,007 (91.39%) Distritu Viqueque barak liu hela iha area rural. Populasaun nebe hela iha area rurais total hamutuk 6,029 (8.61%)

Dadus detallus konaba porsentajen ba distribuisaun populasaun tuir subdistrito iha

Distritu Viqueque hanesan apresenta iha Grafiku leten.

Aleinde Distribuisaun populasaun tuir porsentajen, hanesan apresenta iha grafika iha leten, Tabela tuir mai hatudu mos komparasaun distribuisaun populasaun entre fetu, mane no Sex Rasio tuir suco iha Distrito Viqueque tinan 2010 .

Tabela 5 : Populasaun tuir Seksu no Seksu Rasio tuir Suco

District/Subdistrit o/suco	Total	Mane	Feto	Seksu Rasio	District/Subdistrit o/suco	Total	Mane	Feto	Seksu Rasio
Uaitame	2,154	1,081	1,073	100.7	VIQUEQUE	70,036	34,976	35,060	99.8
Matahol	3,108	1,529	1,579	96.8	UATUCARBAU	7,212	3,523	3,689	95.5
Vessoru	1,799	897	902	99.4	Irabin De Baixo	2,531	1,276	1,255	101.7
Babulo	4,531	2,311	2,220	104.1	Irabin De Cima	499	214	285	75.1
Afalocal	1,479	744	735	101.2	Uani Uma	1,325	652	673	96.9
VIQUEQUE	24,987	12,952	12,035	102.6	Afalocai	2,159	1,047	1,112	94.2
Uma Uain Craic	2,787	1,434	1,353	106.0	Bahatata	150	81	69	117.4
Bahalarauain	2,721	1,433	1,288	111.3	Loi Ulu	548	253	295	85.8
Uma Qulc	1,678	829	849	97.6	OSSU	15,612	7,623	7,989	95.4
Bibileo	4,085	2,094	1,991	105.2	Uaibobo	17	7	10	70.0
Watu Dere	1,455	704	751	93.7	Builale	2,244	1,113	1,131	98.4
Uai Mori	897	451	446	101.1	Nahareca	1,929	924	1,005	91.9
Caraubalo	6,272	3,182	3,090	103.0	Ossu De Cima	6,220	3,031	3,189	95.0
Uma Uain Leten	1,542	740	802	92.3	Uaigia	1,126	571	555	102.9
Maluro	678	343	335	102.4	Ossorua	563	270	293	92.2
Luca	2,272	1,142	1,130	101.1	Loi-Huno	1,576	782	794	98.5
LACLUTA	5,853	2,986	2,867	104.2	Uabubo	852	411	441	93.2
Lalline	2,604	1,329	1,275	104.2	Liaruca	1,085	514	571	90.0
Uma Tolu	1,334	661	673	98.2	WATULARI	16,972	8,492	8,480	100.1
Ahic	436	220	216	101.9	Macadique	3,901	1,930	1,971	97.9
Dilor	1,479	776	703	110.4					

Fontes : Sensus Populasaun no Umakain tinan 2010

Desparisaun populasaun tuir area nia luan iha Distritu Viqueque hatudu diferensia entre Suku ida ba Suku seluk, Sub Distritu ida ba Sub Distritu seluk. Desparisaun populasaun iha Sub Distritu Uatucarbau ho total area 132 Km² densidade populasaun hamutuk 54.78 per km²; Sub Distritu Ossu ho nia total area 427 Km² densidade populasaun hamutuk 54.78 per Km²; Sub Distritu Watulari ho total area 294 Km² nia densidade populasaun hamutuk 57.70 per Km²; Sub Distritu Viqueque ho total area 611 Km² nia densidade populasaun hamutuk 39.92. per Km² no Sub Distritu Lacluta ho total area 417 Km² nia densidade populasaun hamutuk 14.05 per Km².

Mapa 1 : Desparisaun populasaun por kada square km

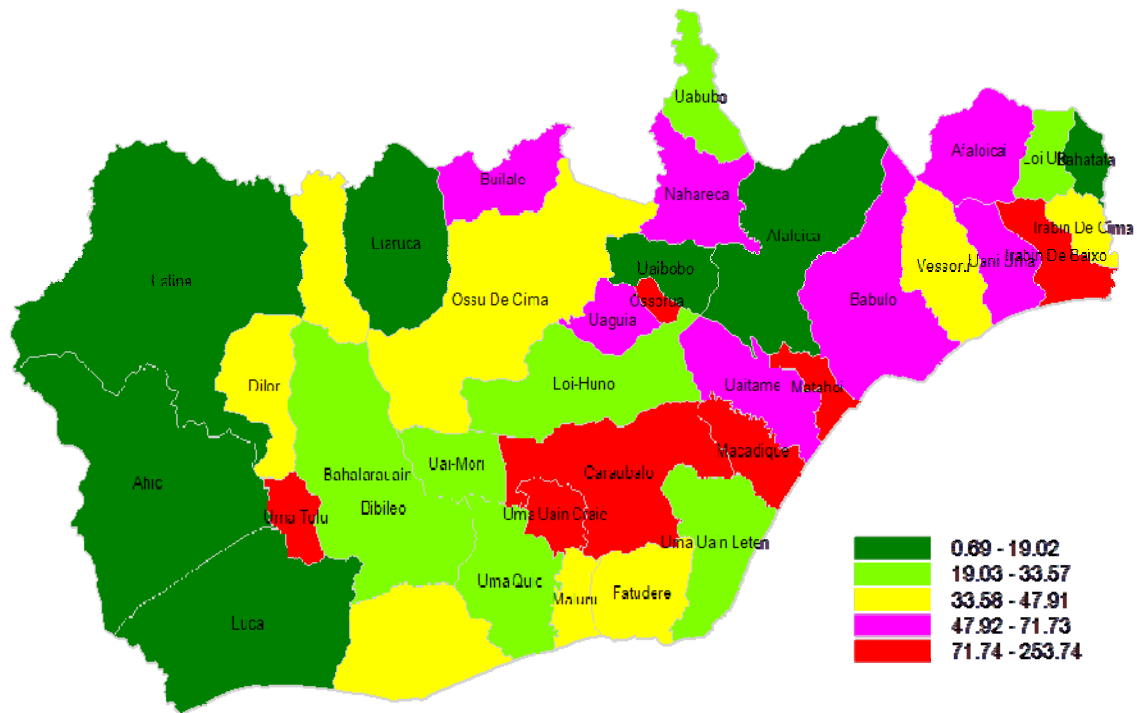

Fontes: Sensus Populasaun no sensus Uma Kain TLs, 2010

1. **Baliza (Rai Ketan) Sub-Distrito Uatucarbau**
Sub-Distrito ne'e baliza ho Subdistrito Iliomar Distrito Lautem, Subdistrito Baguia Distrito Baucau
1. **Baliza (Rai Ketan) Sub-Distrito Ossu**
Sub-Distrito ne'e baliza ho Sub-Distrito Venilale no Subdistrito Quelicai Distrito Baucau
1. **Baliza (Rai Ketan) Sub-Distrito Watulari**
Sub-Distrito ne'e baliza ho Subdistrito Quelicai Distrito Baucau.
1. **Baliza (Rai Ketan) Sub-Distrito Viqueque**
Sub-Distrito ne'e baliza ho Subdistrito Lacluta; Subdistrito Vemasse Distrito Baucau.
1. **Baliza (Rai Ketan) Sub-Distrito Lacluta**
Sub-Distrito ne'e baliza ho Subdistrito Laleia; Subdistrito Natarbora Distrito Manatuto noa Subdistrito Vemasse Distrito Baucau.

3.5. Kapital Sosial

3.5.1 Lian

Maioria populasaun Distritu Viqueque koalia lian Tetum (nudar lian nasional), lian Makasae no hanesan lian lokal. Portugues mos uza iha Viqueque hanesan lian oficial maibe so husi lideransa sira ho idosu sira nebe eskola iha tempu Portugues nia ukun. Tuir Sensu 2010 populasaun tinan 15 ba leten nebe koalia, hakerek no komprende iha lian Portuguese 9.9%, koalia, hakerek no komprende iha lian tetum 50%, koalia, hakerek no komprende lian Indonezia 39.4% no koalia, hakerek no komprende iha lian Ingles 9.9% husi dadus ne'e ita bele hare katak populasaun iha distritu Viqueque maioria sei uza lingua Indonezia ba aktividade lor-loron Informasaun kompeletu hare tabela tuir mai ne'e :

Tabela 6 : Poporsaun populasaun tinan 15 ba leten nebe hatene Hakerek koalia no komprende

Indicator	Total	Uatu-carbau	Ossu	Watu lari	Viqueque	Lacluta
Lingua Ingles	39.4	44.3	31.3	41.2	44.5	28.3
Lingua Portugues	9.9	10	10.6	7	12.3	6.9
Lingua Bahasa Indonesia	21.1	24.2	23.3	17.2	22.9	15.8
Lingua Tetun	50.1	53.7	43.4	50	55.5	41.3

Fontes : Sensus Populasaun no Uma Kain Timor-Leste 2010



3.5.2 Relijiaun

Dadus konaba relijiaun hatudu katak maioria populasaun iha Distritu Viqueque nudar ema katolika. Husi Senu 2010 hatudu katak populasaun distritu Viqueque 96.10% Katolika, Maske nune faktus hatudu mos katak iha Viqueque existe mos relijiaun seluk maka hanesan 3.3% Protestante, Islam, Budha no Hindu grupu populasaun husi relijiaun tolu ne'e sai nudar grupu minoria. Informasaun kompeletu bele hare iha tabela tuir mai ne'e :

Table 7. Religiao tuir sexo iha Distrito Viqueque

Religion	Total	Sexu	
		Mane	Feto
Total	69,476	34,733	34,743
Catholic	66,764	33,404	33,360
Protestant/Evangelical	2,314	1,127	1,187
Islam	166	80	86
Buddist	16	13	3
Hindu	4	1	3
Traditional	212	108	104

Fontes : Sensus Populasaun no Uma Kain Timor-Leste 2010

KAPITULO IV SEKTOR SOSIAL E KULTURAL

Governu liu husi Planu Estratejiku Dezenvolvimentu Nasional rekoñese katak nasaun ida nia rikusoins lolós, mak kbit povu nian. Save infortante atu hadia capital social dezenvolvimento mak hanesan iha setores hanesan saúde, edukasaun ho mós qualidade moris timoroan tomak nian, esensial tebetes ba konstrusaun sosiedade ida ke justa no progresiva.

Iha planu estratejia dezenvolvimentu nasional klasifika katak setores nebe konsidera pertensi ba pilar kapital sosial maka hanesan; edukasaun no treinamentu, saude, inkluzoan social, meu ambiente, kultura no eransas tradisionais. Tuir lalaok nebe define konaba prosesu elaborasaun Planu strategia nasional nebe governu planeado tiha ona.

4.1 Seitor Saude

Saúde di'ak, esensial ba qualidade moris. Governo sei garante katak timoroan hotu bele hetan asesu ba kuidadus saúde, alimentus nutritivus, bé mós no saneamentu nebé di'ak.

Husi maior parte famílias Timor, kontaktu dahuluk ho sistema saúde, liu-husi servisus ba kuidadus saúde primárius nebé, estrutura iha Centros Saúde Distritais fornese hela ba populasaun, inklui husi Klínikas Móveis, Postos Saúde ho Sentrus Saúde Komunitáriu. Actividades ho baze iha comunidades, hanesan Servisus Integrados ba Saúde Komunitária (SISCa), sei bá to'o aldeias, no mós servisus móveis nebé hala'o iha fatin seluk-tán, hanesan eskolas, merkadus no áreas remotas.

Iha tinan lima oin mai, Governo sei garante katak suku ho populasaun husi ema 1.500 to'o 2.000, nebé hela iha áreas remotas liu, sei hetan atendimentu husi Postos Saúde no, atu atende populasoens hirak né, sira sei lori pakote servisus bot ida nebé inklui servisus kurativus bázikus, programas vasinasaun, kuidadus saúde materna no infantil, programas nutrisaun, akompanhamentu ba tuberkuloze, kuidadus saúde mental, promosaun ba saúde no edukasaun kona-ba saúde.

Ami sei hahú kumpre kompromissu ida né, atu garante katak, iha aldeias nebé ema la'o lori oras ida resin atu to'o iha Posto Saúde, sei iha parteira formada ida husi Ministério Saúde. Parteiras sira né sei simu estojus saúde, meios transporte ho insentivus no, tuir kontratu, sira tenki hela iha aldeias, durante pelo menos tinan tolu.

Tuir Planu Estratéjiku Sector Saúde nian, ba 2011-2030, iha médio ho longo prazo, sei buka dezenvolve rekursus humanus nebé presiza, atu nuné Suku sira, ho 2.000 habitantes ba leten, bele hetan ona médiku ida, enfermeiros rua, parteiras rua, tékniku laboratório ida ho tékniku Farmácia ida. Enkuantu seidak consegue hetan número mínimus nesésáriu, hanesan temi né, sei implementa, ho regularidade, programa SISCa iha Suku hotu-hotu.

Suku sira ho populasaun entre 1,500 ho 2,000 ne'ebé lokaliza iha area remota sira sei hetan servisu saude husi postu saude sira ne'ebé sei presta pakote serbisu ne'ebé komprensivel.

Populasaun Timor Leste saudavel maka nasaun Timor Leste mos sei saudavel. Saude nu'udar setor importante ida ba ema nia moris. Tamba nee Governu nia politika liu husi Ministeriu de Saude esforsu atu estabelese programa saude oi-oin atu bele ante-sipa, minimiza mortalidade husi moras oi-oin nebe mak povu ida nee enfrenta iha sira nia moris lor-loron. Oras ne'e distrito Viqueque

estabelese ona facilidade saude oi-oin atu bele proteje povu ida nee hodi bele moris iha saudavel no prosperu.

Atu bele garante objetivu misaun ida nee, Ministerio de Saude hala'o deskonsentrasaun funsaun liu husi nivel servisu distrital, sub-distrital no komunitaria liu-liu ba *servisu kuidadu saude primaria*.

4.1.1 Servisu Kuidadu saude primaria

Meta operasional ba Prestasaun Servisu de Saude maka atu fornese kuidadu saude ho kualidade ba komunidadade Timor Leste. Servisu kuidadus saude primaria no nia fasilidade implementa iha komunidadade hahu husi SISCA iha suku sira, postu saude iha suku no sentru saude iha Sub-Distritu sira. Iha nivel distritu sei iha poliklinika ka ospital Distritu no mos ospital rejional.

4.1.2 Sentru Saude Distritu de Viqueque

Ospital Distritu de Viqueque iha Servisu profesionais saude hamutuk ema nain 102 iha tinan 2012 ho nia espezialidade mak hanesan tuir mai ne'e : mediku 9 ; infermeirus hamutuk 71; parteiras 22, Ospital Distrito Viqueque iha fasilidade mak hanesan, sala emerjensia, sala konsulta jeral, fatin simu aimoruk, sentru de internamentu, sentru de maternidade., fatin observa aimoruk, fatin lojistik, ambulansia no laboratoriu. Iha mos dapur kompletu ho instalasaun bee no eletresidade. Hahan ba ema internamentu prepara husi chatrin nebe hetan kontratu husi MdS.

4.1.3 Rekursu Umanu Saude Distritu

Dadus hatudu katak rekursu umanu setor saude Distrito Viqueque

Centru da Saude : Medicos Nacionais : 5 Internacional : 4 Empreheiro 71 Parteira 22. (Relatoru Estatistica Saude Periudu Janeiro-Dezembro 2012)

4.1.4 Sentru de Saude Komunitaria

Sentru de Saude nu'udar unidade prestasaun servisu iha servisu distrital saude nia okos ne'ebe responsabiliza ba implementasaun Pakote Servisu Baziku iha Sub-Distritu ida-idak ka iha area kobertura ida.

Atu bele garante servisu kuidadu de saude iha Distritu Viqueque, estabelese ona sentro saude iha Sub-Distritu 5 (lima) mak hanesan, Subdistrito Uatucarbau, Subdistrito ossu, Subdistrito Viqueque, Subdistrito Watulari no Subdistrito Lacluta.

Fasilidade de Saude no SISCa iha Distrito Viqueque tinan 2011 mak haanesan Centru Saude 5; Postu Saude hamutuk 20; Aktivo 20 hotu; SISCa hamutuk 47 aktivo hotu, no klinika pribado 2 aktivo iha tinan 2012. (Relatorio Estatistica Saude Periudu Janeiro-dezembro 2012)

Tabela 8 : Data mortalidade labarik

Distritu	Labarik idade -5	Labarik idade 0 - 1	Labarik idade 1 - 4
Viqueque	77	54	24
Dili	60	39	22
Ainaro	97	77	22
Liquiçá	101	68	35
Oecussi	92	66	27
Manatuto	69	50	20
Covalima	95	76	21
Lautem	98	69	31
Baucau	42	30	12
Bobonaro	85	50	36
Aileu	76	56	21
Manufahi	86	62	25
Ermera	102	70	34

Fontes : Peskiza Demográfiku no Saúde 2009-10

Grafiku 2 : Grafika Mostalidade

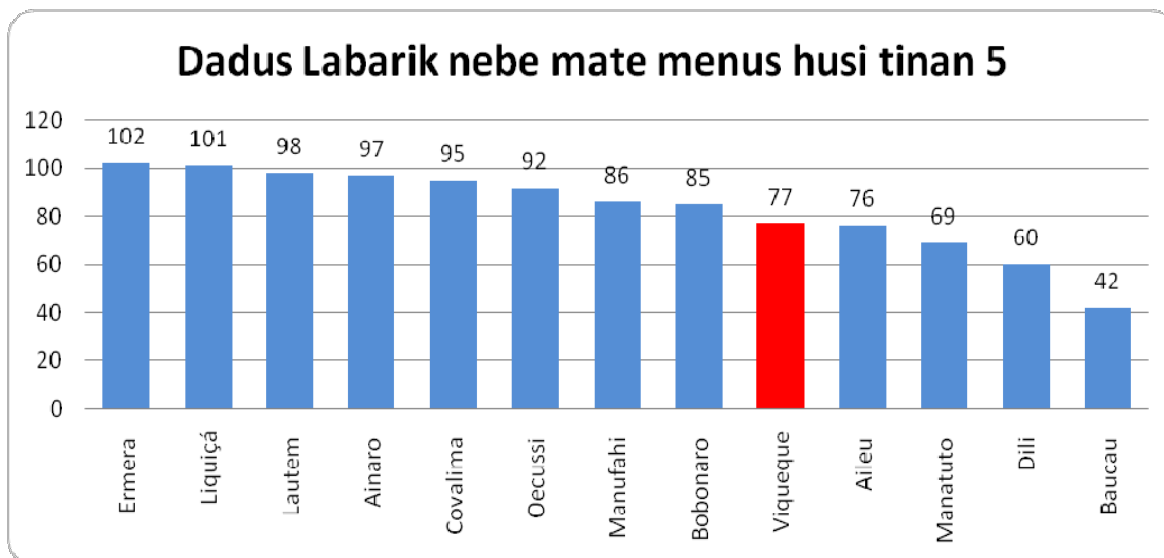

Bazea dadus Survey Saude Demograpia Timor-Leste tinan 2009-10 hatudu variasaun iha mortalidade labarik tinan 5 mai kraik katak Baucau maka kiik (42 mate husi 1,000 labarik nebe moris) labarik menus tinan 5 mai kraik nebe mortalidade as iha distrito Ermera (102 mate husi 1000 labarik nebe moris no distrito Ainaro) mostalidade labarik tinan 5 mai krak iha Distrito Viqueque (77 mate husi 1,000 nebe moris). Husi parte seluk ita hare husi fertilidade nebe iha hatudu katak iha distrito Viqueque total fertilidade nebe tuir survei saude demografia iha Distrito Viqueque ho total ferti- lidade 5.6 nebe as se ita kompara ho Distrito Manatuto, Liquiça, Baucau, Dili no Covalima

Grafiku 3 : Total Fertildade tuir Distrito Tinan 2010-10

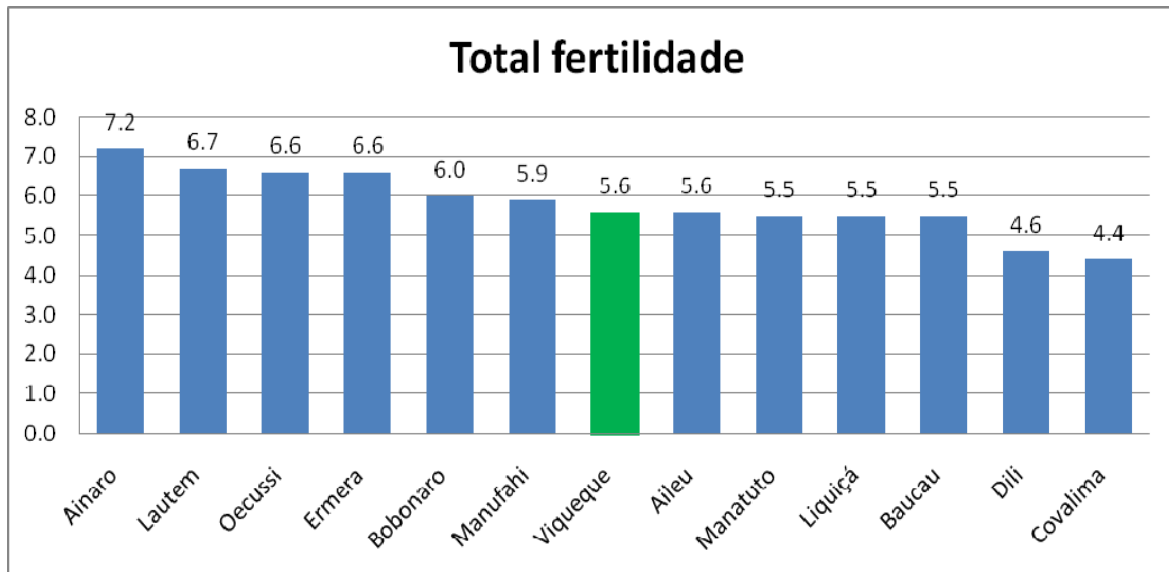

Fontes: Survey Demographic and Health Survey 2009-10

4.3 Seitor Edukasaun

4.3.1 Edukasaun Formal

Edukasaun nu'udar save ba dezenvolvimentu. Atu dezenvolvimentu bele la'o ho diak depende ba matenek na'in sira ka rekursu umanu. Distrito Viqueque existe ona eskola husi nivel Pre-eskolar, Eskola Basika, Eskola Sekundariu kompleta ho nia infrastrutura no profesores ne'ebe estabelese iha sub distritu 5 (Uatucarbau, Ossu, Watulari, Viqueque no Lacluta). Aleinde eskola publiku, iha mos eskola privadas ne'ebe harii husi parte Igreja Katolika no organizasaun seluk.

4.3.2 Ensину Pre-eskolar

"Pelu-menus sorin-baluk husi labarik Timor-oan sira, fetu ho mane sira hanesan deit, ho idade entre tolu to'o lima sei rejista no hetan edukasaun pre-eskolar ne'ebé ho kualidade". Bazeia ba dadus Sensus 2010 hatudu katak iha ona labarik maka rejistu ona iha Pre-eskola iha Distrito Viqueque mak hanesan iha Sub-distritu Uatucarbau rejistu ona labarik 9.6%, Sub-distrito Ossu rejistu ona labarik 8.6 %, Sub-Distrito Watulari rejistu ona labarik 8.0%, Sub-distrito Viqueque rejistu ona labarik 7.0 % no Sub-distrito Hatu-Udo rejistu ona labarik 12.8 % nebe regista iha pre-eskolar.

Grafiku 4 : Proporsaun Populasaun Tinan 3-5 sei rejista no hetan edukasaun Pre-Eskolar iha Distrito Viqueque

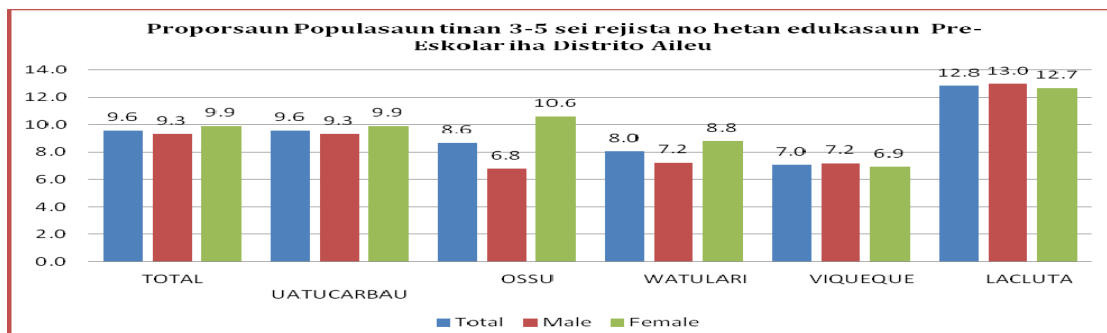

4.3.3 Eskola Basiku

Governu sei kontinua harí sistema ensinu báziku ida ke forte, nebé fó asesu universal no ho garantia katak labarik sira bele konklue (*ka remata*) ensinu báziku ida ho kualidade.

Iha tinan 5 oin mai, Governu sei buka garante:

- Matríkula iha 1.^o ano ensinu báziku, tuir idade nebé lós, ba labarik sira hotu
- Hamenus abandonu eskolar, nebé actualmente besik 70%, no remata ensinu báziku, tuir tempu nebé previstu, né katak, labarik sira sei hetan hotu gradusaun ho tinan 9 eskolaridade - (ohin loron, labarik sira presiza, em média, tinan 11.2, atu remata sexto ano eskolaridade)
- Introduz rekomendasoens kona-ba 'Polítika Ensину Multilingue, nebé bazeia ba Línguas Mater-nas iha Timor-Leste', atu bele hetan kompetênsias mínimas kona-ba literasia no numerasia, iha kazus nebé lian sai hanesan barreira ida, ba aprendizajem no ba susesu eskolar, hodi nuné de-zen-volve partisipasaun aktiva husi alunos, enkuantu sira hala'o tranzisaun sistemátika ba aprendiza-jem lian ofisiais.
- Melhoria radikal, iha kualidade sistema ensinu, inklui hadi'a formasaun ba professores no recur-sus humanus seluk
- Provizaun ediffisius no instalasoens eskolares, nebé nesesários, no infraestruturas sira né tenki proporsionais ba krescimentu populasional labarik sira-nian ho idade eskolar
- Dezen-volve no implementa kurríkulu eskolar, nebé modernu no iha area pedegojia tenki ade-kuadu ho ita nia realidade
- Fornese, ba professores no alunos sira, materiais ho kualidade, kona-ba ensinu no aprendizajem Dezen-volve sistema foun no descentralizadu ida, ba jestaun eskolar, nebé bele garante atu fó ka hato'o edukasaun ho kualidade, ke efisiente, asesível no sustentável. Abordajem foun ida ne'e, sei inklui: aspektus administrativus, finanseirus, akadémikus, lojstikus ho rekursus humanus, nuné mos fó dalan ba professores, inan-aman ho alunos bele mós envolvidu iha sistema né.

Iha grafiku tuir mai ne'e hatu mos mai ita kona ba estudante ensino bazico nebe registo iha distrito Viqueque iha tinan 2012

Grafiku 5 : Total Estudante tuir distrito tinan 2012





Figura 6 : Escola Baziku Sub Distrito Viqueque

4.3.4 Ensino Sekundariu

Governu sei garante katak, alonus sira-hotu nebé konklue ensinu báziku, iha asesu ba ensinu sekundáriu. Ba ida né, presiza aumenta asesu ba ensinu sekundáriu, presiza prepara tan infra-estruturas adequadas, presiza professores kualifikadus iha escolas sekundárias, presiza kurríkulus adequadus, hodi responde ba nesesidades de desenvolvimento país nian. Ho nuné, mak bele garante, ba sira, asesu fásil ona ba merkadu-de-trabalhu no mós bele motiva sira, atu kontinua estudus superiores.

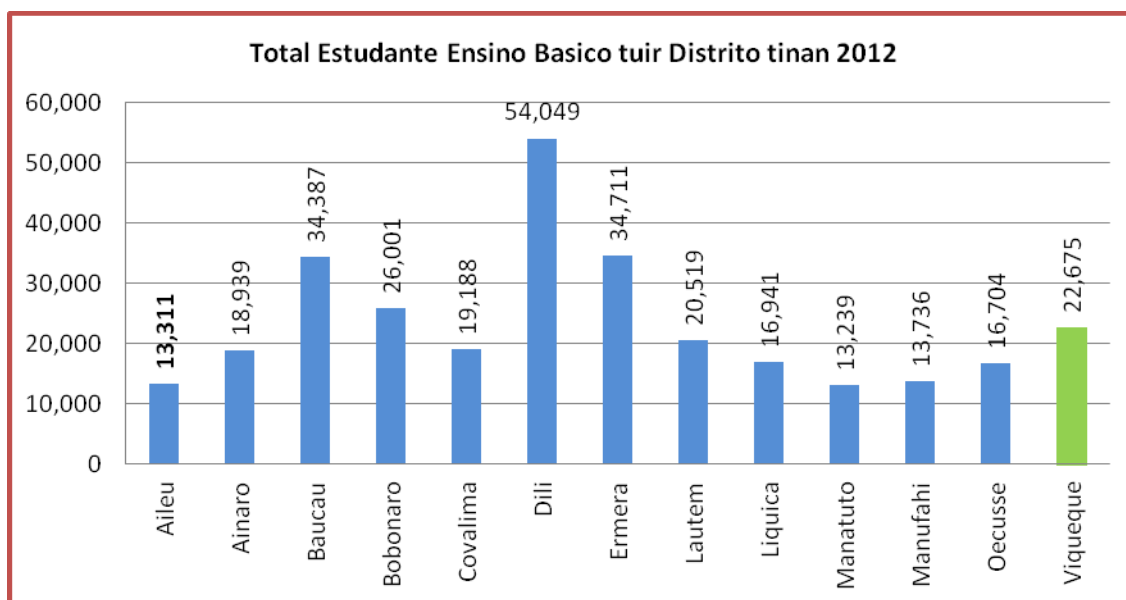
Ensinu sekundáriu, iha Timor-Leste, fahe ba eskolas sekundárias jerais no eskolas sekundárias técnicas. Ensinu sekundáriu jeral, mak prepara alonus sira atu kontinua ba ensinu superior, enkuantu ke ensinu sekundáriu tékniku sei prepara alonus sira, atu tama iha merkadu-de-trabalhu, maibé permite mós asesu ba ensinu superior tékniku ho ensinu universitáriu mós.

Atu alkansa metas hirak ne, Governo sei:

- Aumenta maka'as kapasidade eskolas sekundárias, atu absorve (ka simu) número alonus nebé sei boot liu, nebé mai husi sira nebé konklui ona ensinu báziku, no mós sei alarga actual sistema ensinu sekundáriu iha país tomak, liu-liu iha áreas remotas no rejionais
- Implementa programa infra-estruturas nian, atu konstrói eskolas modernas, nebé bele simu no hanorin número barak liu, husi alonus nebé atu tama ba ensinu sekundáriu. No mós atu hahú, iha rejioens balun, programa kona-ba Centros Técnicos de Excelência, iha áreas ekonomia, agrikultura no enjenharia, nuné mós ba kursus, nebé relacionadus ho sectores servisu, turismo no hotelaria
- Desenvolve kurríkulu foun ida ba ensinu sekundáriu, nebé bele fó kualifikasoens no konhesimentus, atu responde ba nesesidades alonus sira nian no ba nesesidades merkadu-de-trabalhu, hodi haré mós ba sá-ida mak ita presiza atu desenvolve ita nia nação, inklui promosaun ba kualifikasoens kreativas, kbit ba komunikasaun no pensamento (*ka hanoin*) nebé krítiku
- Desenvolve kurríkulu foun ida ba ensinu sekundáriu tékniku, hodi atende ba nesesidades merkadu-de-trabalhu, ho focus iha áreas agrikultura, indústria, mekânika, electrónica no servisu seluk, nebé orientados ba jestaun empresarial no turismo
- Hadi'a qualidade de ensino, ho rekisitus nebé abranjentes, kona ba formasaun no kualifikasaun dosentes sira nian.

Iha Distrito Viqueque iha escola Sekundariu publika no escola Secundaria Privada ida ne'ebe konsentra iha kapital Distrito Viqueque no Subdistrito total escola secundaria iha Distrito Viqueque hamutuk 9 no escola pribado 1. Total estudante husi escola refere Anu Letivu 2012, hamutuk 2,196 ho deskrisaun katak feto 1,122 no mane 1,074 Total profesores hamutuk 162 (mane 132, feto 30). *Fontes: MINISTÉRIO DA EDUCAÇÃO, Departamento SIGE/EMIS*

Grafiku 6 : Total Profesores iha ES tuir Distrito tinan 2012

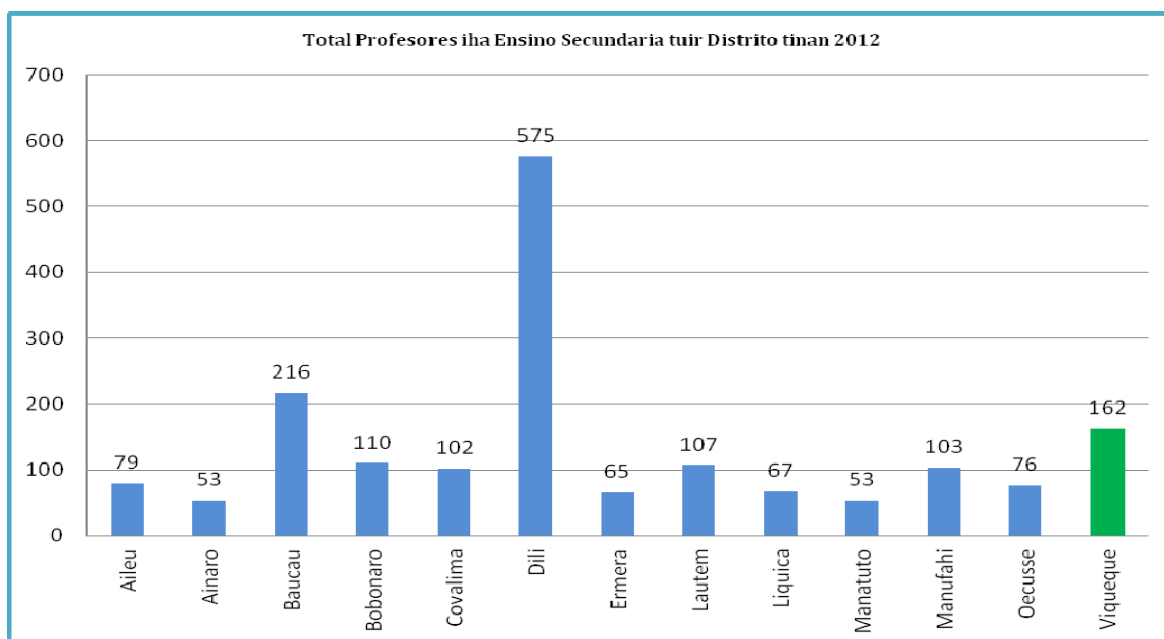

.Fontes : MINISTÉRIO DA EDUCAÇÃO, Departamento SIGE/EMIS

Numeru Eskola nebe eziste iha distrito Viqueque mak hanesan tabela tuir mai neé la inklui eskola pribado :

Tabela 9 : Numeru Eskola tuir distrito tinan 2012

Distrito	Eskola Baziku			Edukasaun Secundaria		Total
	EP	EPS	EBC	General	Tekniku	
Aileu	67	1	11	6	1	86
Ainaro	66	3	17	4	0	90
Baucau	138	17	17	9	3	184
Bobonaro	120	2	23	4	0	149
Covalima	74	1	20	4	1	100
Dili	68	14	14	21	4	121
Ermera	105	2	22	4	2	135
Lautem	67	2	15	2	1	87
Liquica	52	4	7	3	1	67
Manatuto	54	2	16	4	0	76
Manufahi	62	3	13	6	2	86
Oecusse	57	2	9	3	1	72
Viqueque	80	3	18	8	1	110
Total	1,010	56	202	78	17	1,363

Fontes : MINISTÉRIO DA EDUCAÇÃO, Departamento SIGE/EMIS

4.3.5 Kursu Equivalensia

Governu konsidera katak abut husi esforsu tomak ba eradikasaun pobreza maka analfabetizasaun. Dadus sensu populasaun no uma kain 2010 hatudu katak numeru ema nebe la hatene lee no hakerek iha Distritu Viqueque aas. Numeru analfabetus no alfabetizadus iha Distritu Viqueque; analfabetus total ema 23,673 (40%) husi populasaun tinan 5 ba leten no numeru alfabetizadus total ema 35,422 (60%) husi populasaun tinan 5 ba leten. Informasaun klaru bele hare tabela tuir mai ne'e :

Tabela 10 : Populasaun tinan 5 ba leten tuir sexo nebe Alfabetizadus no Analfabetizadus iha Distritu Viqueque

Sub-Distrito	Total			Mane			Feto		
	Total	Alfabetizadus	Analfabetus	Total	Alfabetizadus	Analfabetus	Total	Alfabetizadus	Analfabetus
Total	59,095	35,422	23,673	29,276	18,954	10,322	29,819	16,468	13,351
Uatucarbau	6,120	3,710	2,410	2,969	1,901	1,068	3,151	1,809	1,342
Ossu	12,885	7,149	5,736	6,257	3,761	2,496	6,628	3,388	3,240
Watulari	14,410	8,907	5,503	7,105	4,783	2,322	7,305	4,124	3,181
Viqueque	20,669	13,050	7,619	10,415	7,037	3,378	10,254	6,013	4,241
Lacluta	5,011	2,606	2,405	2,530	1,472	1,058	2,481	1,134	1,347

Fontes : Senu Populasaun no Umakain 2010

4.4 Aspeitu Social-Kultura

Governu sei apoia atu alarga setor turismu komersial, iha Timor-Leste. Ita nia kultura tradisional, ita nia comunidades rurais nia história viva (*ka moris loro-loron nian*), ita nia artezsenatu, múzika ho danza, sei proporsiona (*ka sei oferese*) ba vizitantes sira, experiênsias nebé sira sei la haluha. Governu sei apoia alojamentos iha aldeias, iha país tomak nia laran, hodi promove turismu kultural.

4.4.1 Kultura

Ita nia kultura, mak uluk fó forsa mai ita atu reziste, hodi alkansa independênsia no, agora, sei ajuda ita, atu kaer metin ita nia futuru. Governu sei proteje ita nia identidade nasional, lori enkoraja prezer-vasaun, modernizasaun no divulgasaun ba ita nia kultura, no sei fó apoio atu promove artes kreativas, iha ita nia desenvolvimentu ekonómiku.

Iha duni prátikas oioin, nebé halo parte ba ita-nia ekonomia kreativa, hanesan soru-tais, eskultura (*ka halo estátuas*), desenho no pintura, design, múzika, representasaun ho aspektus seluk hanesan teatro, danza, sinema, produsaun de rádio no televizaun, eskrita (*ka husi hakerek*), publikasaun no publisidade. Prátikas sira né hotu, envolve uza kreatividade no konhesimentu kulturais, atu bele gera (*ka haki'ak*) rendimentus no rikeza.

Hahalok, toman no vida moris lor-loron nian iha comunidade nebe buras no konserva husi jersaun ba jersaun konsidera hanesan kultura iha vida moris comunidade Distritu Viqueque.



Figura ida ne'e hatudu hahalok comunidade iha Distritu Viqueque liu – liu iha areas rurais wainhira simu bainaka. Liu husi hahalok hanesan ida ne'e hakarak hatudu katak ema

(bainaka) nebe sira simu importante tebes ba sira ho esperansa katak ba oin mai no liu – liu durante bainaka iha sira nia let, sai hanesan sira maluk.

4.4.2 Lisan no Lulik

Lisan no lulik nudar kustume ida ne'ebe uza regularmente iha Timor-Leste. Lisan refere ba iha lei no ordem tradisional lokal, no lulik refere ba buat sira ne'ebe mak sagradu. Lisan nu'udar hahalok ka kustume nebe husik hela husi jersaun ida ba jersaun seluk ka husi bei ala sira nebe tenke halo tuir. Jeralmente Lisan konsidera hanesan lei nebe presiza halo tuir tamba lisan iha impaktu positivu no negativu ba moris ema nian. Impaktu positivu katak wainhira ema halo tuir sei hetan isin diak, vida/ moris naruk no hetan susesu iha vida individual no vida kolektivu. Impaktu negativu katak wainhira la halo tuir, ema nebe indika ba individual ka kolektivu sei hetan horok, mate no insusesu iha nia/sira nia vida tomak.



Lulik ligadu ba fatin ka sasan nebe bei ala sira husik hela. Wainhira ema individual ka kolektivu tau konsiderasaun ba fatin hira ne'e ka sasan sira ne'e, ema sei hetan matak malirin no dame. Komunitade Timor-Leste inklui mos iha Distritu Viqueque konsidera fatin lulik maka hanesan uma lulik, be'e matan lulik sira, foho nebe defini ona, fatuk no ai horis sira nebe uza ba fatin serimonia adat nian no seluk tan. Serake sasan lulik maka hanesan surik, kohe mama viz avo sira nian no seluk tan.

4.4.3 Eransa Kultural



Extremamente bele dehan katak ho destroisaun bo'ot 1999, Distritu Viqueque riku em termus de istoria no eransa kultural. Tuir Diresaun Terras no Propriedade, konstrusaun hirak ne'e konsidera iha interese kultural husi tempu/ era kolonial Portugues. Klareza katak balun iha dadauk prosesu rehabilitasaun maibe barak mos seidauk. Tuir mai apresenta iha figura ida konaba konstrusaun nebe identifika nudar eransa kultural.

4.5 Seguransa Social Alimentasaun, terceira idade, veetranos no antigos combatentes)

4.5.1 Seguransa Alimentar

Governu liu hosi ministeriu agrikultura no peska rekoñese katak produsaun agrikola iha tinan 2012 tun. Produsaun hare to'o deit tonelada rihun 112, no batar iha tonelada 130. Kompara ho tinan uluk 2011 produsaun hare tonelada rihun 120 no batar tonelada rihun 148. "Iha tinan 2012 kuaze ita hetan 112 mil toneladas ba hare, batar uluk ita konsege 148 mil mais agora daudaun tun uitoan maibe laos tun liu 130 ital mil. Liuba ne'e produsaun barak mak monu maka'as liu hanesan ita monu tiha 40 mil iha tinan 2011 ba 2012. Iha tempu ne'eba tanba mudansa klimatika," Tuir nia, produsaun agrikola iha tinan 2007 to'o mai iha 2009 produsaun ne'e haksoit to'o tonelada rihun 120 agora daudaun tun fali mai tonelada rihun 112. Iha tinan ne'e governu kontinua fo apoiu nafatin ba agrikultor sira. Programa tane agrikultor ne'e halo ona iha tinan lima liuba. Tanba ne'e, agora ba oin, governu hakarak agrikultor mak tenki hamrik rasik. Nia parte mos husu ba agrikultor sira tenki iha responsabilidade ba traktor ne'ebe simu ona no mos ba irigasaun ne'ebe halo ona. Sira tenke esforsu an halo servisu, atu nune buat ne'ebe agrikultor hetan ba futuru tenki ba kreditu ona, katak bisnis ne'e tenki lao ona, koperativa tenki lao para komesa bisnis ona. (<http://www.jornalbisnistimor.com/en/news/economy/932-produsaun-agrikola-tun-iha-2012->) Hare husi dadus Estatistica bazea ba Senu Populasaun no Umakain 2010 Dadus hatudu mai ita katak umakain nebe involve an iha Agrikultura hanesan tabela tuir mai ne'e iha Distrito Viqueque

Tabela 11 : Distribuisaun Umakain nebe kuda Aihan

Subdistritu	Uma kain	Hare		Batar		Ai-Farina		Modo		Kafe	
		Uma kain	(%)	Uma kain	(%)	Uma kain	(%)	Uma kain	(%)	Uma kain	(%)
UATUCARBAU	1,499	636	4.61	587	4.25	647	4.69	568	4.11	192	1.39
OSSU	3,134	1,341	9.71	1,618	11.7	1,684	12.2	1,307	9.47	576	4.17
WATULARI	3,465	1,688	12.2	2,011	14.6	2,033	14.7	1,523	11	327	2.37
VIQUEQUE	4,616	1,713	12.4	1,936	14	1,924	13.9	1,743	12.6	392	2.84
LACLUTA	1,093	505	3.66	637	4.61	653	4.73	650	4.71	387	2.8
TOTAL	13,807	5,883	42.6	6,789	49.2	6,941	50.3	5,791	41.9	1,874	13.6

Fontes : Senu Populasaun no Umakain TLs 2010

4.5.2 Protesaun ba ferik-ho Katua sira

Kestaun kona-ba protesau ba ema idade sira, ne'e preokupasaun boot ida hosi Governu, ho hanoin katak ferik ho katuas sira, tanba buat sira ne'ebé sira halo iha tempu uluk, sira maka hanesan guardioens patrimóniu istóriu no kulturál Nasaun nian, sira mós sidaduns ho direitus no responsabilidades, direitu ba integrasaun, atu hetan rekoñesimentu, respeitu no protesau. Bazeia ba prinsípius hirak ne'e maka Governu propoen atu:

1. Reforsa no estimula solidariedade no insentivus ba famílias, ho espasus privilejiadus ba insersaun, relasaun no protesau ba ferik no katuas sira;
2. Reforsa no apoia organizasoens hirak ne'ebé promove no dezenvolve atividades ba idozus sira nia di'ak;
3. Dezenvolve inisiativas komunitárias ba atendimentu ba ema idade ona liu hosi Sentrus Komunitáriu ne'ebé sei harii iha sukus;
4. Promove edukasaun sívikas no morál, atu muda ou prevene hahalok ladi'ak ne'ebé iha sosiedade ema hatudu ba ferik-katuas sira;
5. Dezenvolve no alarga programas informasaun no komunikasaun kona-ba direitus ema idozus sira nian no papél valiozu sosiedade, ba kamadas jovens sira;
6. Halo di'ak liu sistema previdênsia no seguransa sosiál ba idozus sira, no kria mekanismus asistênsia sosiál direta no formas seluk tan atu apoia idozus sira, hanesan fó pensoens.

Dezenvolvimentu Feto no sira nia papél iha dezenvolvimentu armoniozu iha sosiedade timorens Governu ne'e nia inten-saun maka atu loke konsiênsia sosiedade ida ne'e nian kona-ba feto sira nia direitus, ne'ebé hakarak tau iha prátika medidas atu:

1. Reforsa introdusaun perspetiva jêneru iha konsepsaun no análise kona-ba polítikas i estratéjias ba dezenvolvimentu nasional;
2. Reforsa partisipasaun Feto nian iha órgauns ne'ebé bele foti desizaun, iha níveis hotu-hotu, partikulár liu iha domínus hanesan vida polítika, ekonómika, sosiál, kulturál, hodi garante ba nia iguallade hetan oportunitades, hodi rekorre ba deskriminasaun pozitiva karik preziza;
3. Dezenvolve no alarga programas informasaun, komunika-saun no edukasaun kona-ba direitus Feto nian, uza línguas nasionais no métodos ne'ebé bele aplika (arte no técnicas audiovizuais), ho envolve mós órgauns komunikasaun sosiál, sensibiliza no kapasita sira kona-ba tratamentu kazu violênsia.
4. Adopta polítikas vigorozas (forti) atu kombat violênsia doméstika ne'ebé feto sira deit maka sai vítimas;
5. Apoia feto ne'ebé hanesan xefi família ho kapasidade ekonómika fraku, liu hosi projetus ne'ebé bele fó rendimentu no autu-empregu;
6. Reforsa kapasidade intervensaun organizmus no organi-zasoens ne'ebé defende direitu feto nian, partikularmente ONGs, fó ba sira rekursus atu dezenvolve sira nia atividade hodi ajuda Feto sira: atu luta kontra kiak; kontra violênsia ho diskriminasaun; hetan asesu ba kréditu, formasaun profisionál no empregu, ba edukasaun no saúde i dezenvolvimentu atividades ne'ebé bele fó rendimentu;
7. Hadi'a artikulasaun no koordenasaun entre intervenientes barak, atu optimiza rekursus no fó impaktu hosi respostas ne'ebé hetan.

Bazea ba publikasaun Timor-Leste Em Números tinan 2011 hatudu katak numeru de idosos no numeru combatentes da libertasaun aumenta husi tinan ba tinan hanesan dadus Estatistica hatudu iha grafiku no tabela tuir mai neé :



Tabela 12 : Número de combatentes da libertação nacional e beneficiários dos mártires nebe simu pensão

Distritu	Tinan		
	2009	2010	2011
Ainaro	420	753	1,045
Aileu	255	589	763
Baucau	467	971	1,357
Bobonaro	282	731	983
Covalima	216	493	665
Dili	234	1,002	496
Ermera	309	893	1,059
Liquiça	275	788	1,006
Lautem	567	965	1,207
Manufahi	229	494	671
Manatuto	268	548	677
Oecussi	64	104	116
Viqueque	452	760	1,047
Total	4,038	9,091	11,092

Fonte/Source: Publikasaun Timor-Leste em Números 2011

Grafiku 8 : Nùmero de idosos (≥ 60 anos) e pessoas inválidas nebe simu subsídio

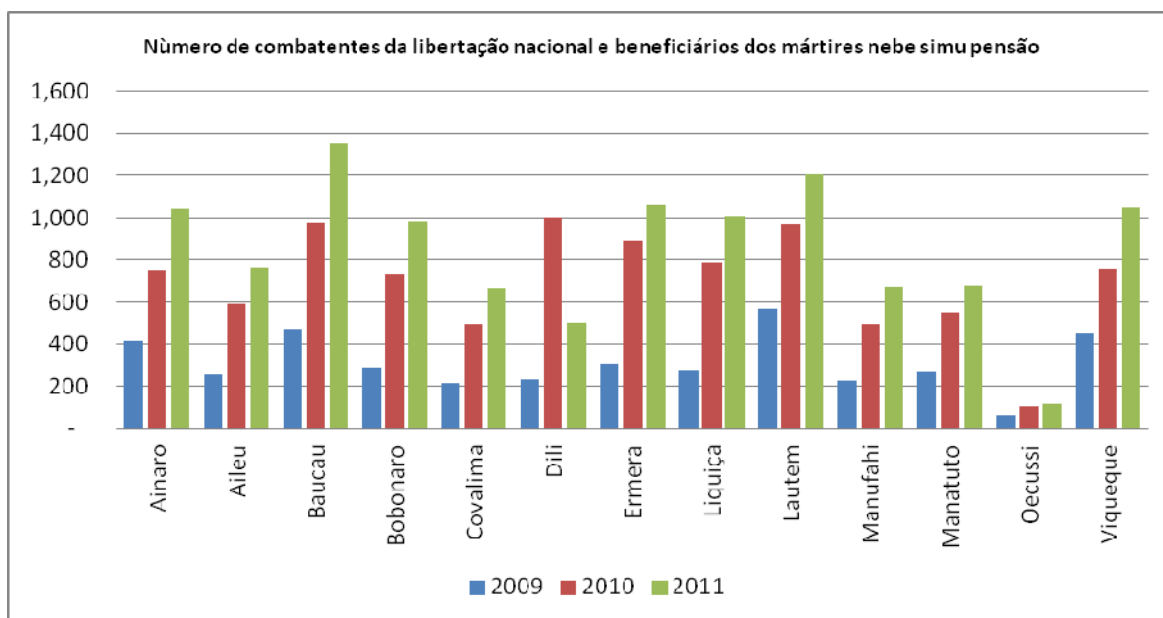

Tabela 13 : Nùmero de idosos (≥ 60 anos) e pessoas inválidas nebe simu subsídio

Distritos	2010		Total	2011		Total
	Idosos	Inválidos		Idosos	Inválidos	
Ainaro	5435	228	5663	5 512	276	5 788
Aileu	2904	73	2977	2 833	90	2 923
Baucau	12175	1094	13269	11 745	1 699	13 444
Bobonaro	8895	232	9127	8 842	323	9 165
Covalima	5816	161	5977	3 072	158	3 230
Dili	6984	559	7543	7 051	741	7 792
Ermera	7171	297	7468	7 273	431	7 704
Liquica	5427	204	5631	5 299	337	5 636
Lautem	5562	140	5702	5 594	173	5 767
Manufahi	4358	234	4592	4 594	271	4 865
Manatuto	4573	272	4845	2 624	293	2 917
Oecussi	4290	68	4358	4 851	105	4 956
Viqueque	9284	544	9828	8 984	609	9 593
Total	82874	4106	86980	78 274	5 506	83 780

Fonte/Source: Publikasaun Timor-Leste em Números 2011

KAPITULO V SEITOR EKONOMI

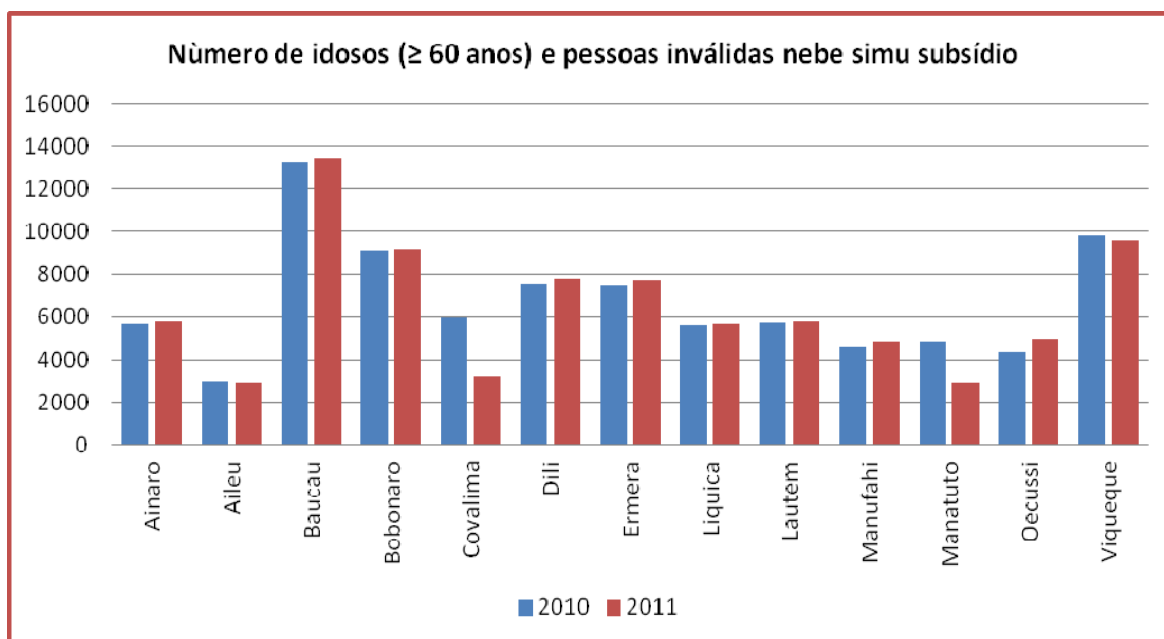
5.1 Dezenvolvimentu Ekonomia

Planu Estratéjiku Dezenvolvimentu Nasional ba dezenvolvimentu ekonomia fo sai katak: Pilár sentral ida husi Planu Estratéjiku Dezenvolvimentu Nasional maka harii no halo manutensaun ba infra-estrutur sira ne'ebé importante no produtivu ba implementasaun husi planu ida ne'e, ita nia vizaun ba 2030 katak Timor-Leste sei iha ekonomia modernu ida ne'ebé diversifikadu, ho kualidade infra-estrutur ne'ebé aas inklui estrada, eletrisidade, portu sira no telekomunikasaun. Agrikultura ne'ebé subsistencia sei troka ho agrikultura komersiu no diak liu. Timor-Leste sei iha hahan rasik ne'ebé suficiente no sei produz produktu agrikultura ba merkadu internasional inklui, hahan, animal, ai-fuan no modo sira no plantasaun sira seluk, inklui mos produktu sira husi parte floresta no peskas nian. Ho nune oras ne'e dadauk no ba future, dezenvolvimentu ekonomia Timor-Leste sei harii bazeia ba industria importante tolu: agrikultura, turismu no petróleu.

Husi pilar sentral ba dezenvolvimentu ekonomia hanesan deskreve iha Planu Estratejiku Nasional (PEDN) hamosu analize ba Forsa, Frakeza, Oportunidade, no Ameasa

5.2. Dezenvolvimentu Setor Koperativa



Governu liu husi Sekretariu Estadu ba Asuntus Koperativa halo esfosu hodi kria politika atu dezenvolve setor koperativas. Governu sei kontinua fo apoiu atu konstitue (ka estabese) koperativas, hodi enkoraja kresimentu setor privadu, iha áreas rurais, liu-husi finansiamentu inisial ida ho konsesoens ba formasaun, kapasitasaun no akompanhamentu ba koperativas sira ne'e, inklui sosa no distribui ekipamentu ba grupu sira. Aliña ho programa governu refere, Distritu Viqueque servisu hamutuk sociedade sivil hanesan NGO no agensia

dezenvolvimentu sira nebe existe iha Viqueque hodi organiza grupu sira estabese koperativas. Involvimentu sociedade sivil ba dezenvolvimentu koperativa iha Viqueque fokus liu ba kapasitasaun rekursus humanus no fo assistensia teknika.

KAPITULUO VI DESENVOLVIMENTO INFRAESTRUTURA

Planu Estratéjiku Dezenvolvimentu Nasional fo sai katak: ***“Pilar sentral husi Planu Estratéjiku Dezenvolvimentu Nasional maka harii no halo menutensaun ba infra-estrutura sira ne’ebé prinsipal no produtivu”.***

Ida né hatudu katak atu atinji objetivu husi pilar infra – estrutura hanesan mensiona iha PEDN né maka politika V governu konstitusional define katak atu dezenvolve ita nia nasaun, atu harí ekonomia nebé moderna no produtiva, no atu kria empregu, ita presiza konstrói infra-estruturas bázikas no produtivas. Haré ba ita nia nesidades, eskala (*ka dimensaun*) infra-estruturas nian no nia kustus sei boot tebetebes, tamba né maka, ita tenki planeia, ho di’ak, programa ida né atu bele implementa, ho hanoin no sukat nebé realístiku.

Implementasaun planu ne’e la’os buka atu haforsa deit konaba dezenvolvimentu nasaun nian, maibe mos hasa’e produtividade, kria kampu de traballu hodi fo oportunidade servisu ba ema hotu, liu-liu iha area rural sira, no apoia dezenvolvimentu setor privadu sira.”

Pilar infra-estrutura nebe mensiona iha PEDN ne’e inklui estrada no ponte sira, portu ho aero-portu sira, no mos abastesimentu bee – mos ho eletrisidade. Analiza ba Forsa, Frakeza, Oportunidade no Ameasa ne’ebé Distritu hasoru hodi atinji vizaun husi PEDN nian maka hanesan tuir mai.

6.1 Habitasaun

Husi resultado sensu 2010 apresenta katak uma iha Distrito Viqueque liu-liu material ba konstruksaun ba uma kakuluk maioria husi kalen. Iha Subdistrito Ossu no Uatucarbau atinji ona 60% , 50%% iha Subdistritu Lacluta, Subdistrito Viqueque 42% no Subdistrito Watulari 45%

Grafiku 9 : Materiál konstrusaun ba uma kakuluk ho kalen

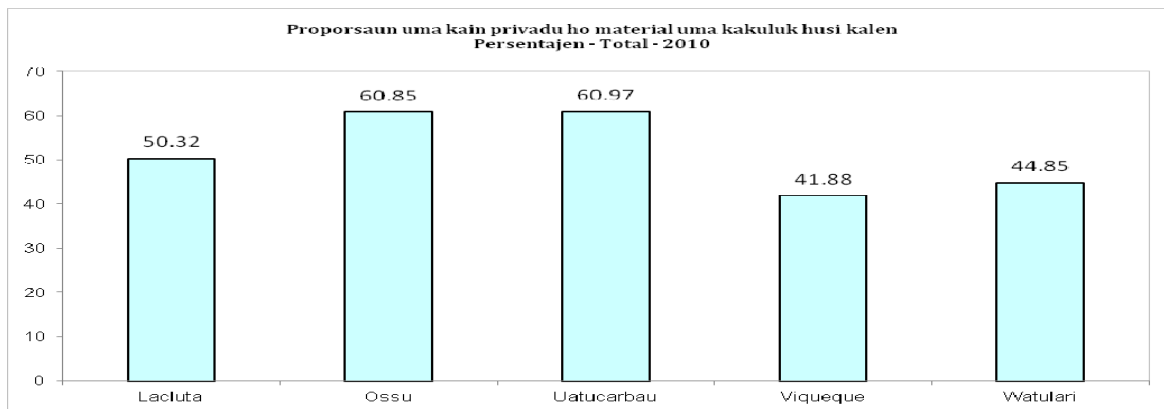

Fontes : Sensu Populasaun no Umakain 2010

Husi tabela neé mos hatudu mai ita katak se ita hare husi parte seluk material konstruksaun uma kakuluk sei iha porsentu nebe boot nebe sei uza tali tahan/ai tahan/duut sei atinji porsente nebe boot iha subdistrito Viqueque 55.24%, Subdistrito Watulari 54.52% , Subdistrito Lacluta 48.22%, subdistrito Uatucarbau 37.49 no subdistrito Ossu 37.24%. maibe husi tabela ne'e hatudu mos katak iha distritu Viqueque 50% material konstruksaun uma kakuluk husi kalen.

Tabela 14 : Proporsaan husi Uma kain tuir tipu materiál konstrusaun ba uma Persentajen – 2010

Fontes : *Sensu Populasaun no Umakain Timor-Leste 2010*

6.2. Turismu

Beleza natural, kultura no história Timor-Leste nian hamutuk, maka sei halo turismu nudar sektor

Subdistritu	Tali tahan/ Ai tahan/ duut	Kalen	Azulezu/ keramik	Asbestos	Fui/beton	Au/Bambu	Materiál uma kaku- luk seluk
Lacluta	48.22	49.68	0.64	0.64	0.18	0.55	0.09
Ossu	37.24	60.21	0.64	0.57	0.10	1.08	0.16
Uatucarbau	37.49	60.84	0.13	0.87	0.07	0.20	0.40
Viqueque	55.24	41.68	0.19	2.14	0.30	0.30	0.13
Watulari	54.52	44.79	0.06	0.38	0	0.20	0.06
Total	47.64	50.50	0.36	0.50	0.16	0.73	0.11

industrial ida, nebé úniku, no mós hanesan meu importante ida, ba ita nia dezvoltamentu ekonómiku. Sektor turismu ida ke bem-susedidu, maka sei hamosu empregu, sei afirma ita nia história no sei kria negócios, hodi timoroan sira no ema mai husi li'ur bele desfruta, inklui restaurantes, hotéis,



'centros de lazer no entretenimentu' (*katak fatin atu deskansa no relaxa*), hodi hamosu mós indústrias ho dimensaun média. Tamba sektor turismu, foin maka atu haburas-an, Governo sei buka keda atu tau Timor-Leste, estratejikamente, hanesan líder rejional, iha merkadu, nebé haré liu ba turismu ekolójiku, marinhu, históriku ho aventura.

Promosaun no dezvoltamentu turismu sai nudar prioridade nasional ida, nebe aas iha planu dezvoltamentu estratejiku iha area estratejiku ba investimentu no kresimentu (Primeiru Ministru, 2010)

6.3 Estrada no Pontes

Iha tinan lima mai né, Governo sei hala'o programa investimento ida boot tebes, atu aktualiza no melhora ita nia sistema, nebé luan, kona-ba estradas nasionais, rejionais no rurais, nuné mós atu garante katak sei halo manutensaun nebé di'ak ba rede estradas né. Né hotu inklui, hahú hadi'a no fó manutensaun ba pontes, nebé liu 450 iha país tomak.

Governo rekonhese katak, iha Dili, konjestionamentu tráfejo loroloron aumenta tan deit, tamba né sei desenvolve no implementa Plano Jeral Rodoviáriu ba Díli, ho objectivu atu melhora fluxo tránsito no seguransa rodoviária.

Iha mós nesesidade ba 'rede rodoviária abranjente' ida ho boa qualidade, atu bele apoia ekilíbriu iha ita nia desenvolvimento nasional, hodi facilita transporte sasán ho presu ida nebé razoável ba povu, hodi mós permite bele presta servisuus governamentais ho di'ak liu, no promove agrikultura no insentiva (*ka dudu*) krescimentu sector privadu nian.

Timor-Leste nesesita programa rodoviáriu ida, b longu prazu, katak liu mandato tinan 5 Governo ida né nian. Nuné, Governo sei implementa vizaun ida nebé, bele haré iha Planu Estratégiku de Desenvolvimentu 2011-2030, atu:

- Apresenta programa abranjente ida kona-ba manutensaun rodoviária
- Reabilita hotu estradas nasionais no distritais, to'o 2020, tuir ona padraun internacional
- Konstrói pontes foun, atu fó asesu, iha kondisoens atmosféricas sá-ida deit, iha prinsipais rotas, iha tinan 5 nia laran, no ba restante estradas nasionais no distritais, to'o 2030.
- Konstrói infra-estruturas rodoviárias nesesárias, atu apoia desenvolvimento iha costa-sul Estabelese padroens internacionais ba anel rodoviário (*ka estradas hale'u ita nia país*) no implementa planu né to'o 2030.

6.3.1 Estradas Rurais

Iha tinan lima mai né, Governo sei hala'o programa boot ida, kona-ba rekonstrusaun, reparasaun no melhora estradas. Iha nebé, estradas at liu ona, sei halo rekonstrusaun total. Iha mós tinan lima mai né, sei implementa Planu Jeral kona-ba Estradas Rurais, atu reabilita estradas rurais hotu-hotu, tuir padraun mínimu ida. Né inklui servisuus iha estrada rasik, servisu iha bermas (*ka estrada ninin*), eskoamentu nian no proteksaun ba desniveis (*ka rai-hali'is*). Estradas sira nebé liga centros-distrito nian ba centros-subdistrito, sei sai hanesan prioridade. tamba estradas sira né mak sei hetan volume tráfejo nebé boot, no tamba estradas sira sei sai hanesan ligasoens importantes ba transportes. Empreiteiros lokais sira, mak sei halo servisu sira né, hodi utiliza ekipamentus sira nebé sei uza liu ema atu kaer servisu, no ida né maka sei loke postos-de-trabalho barak, iha nível rural no rejional.

Sei hala'o mós programa ida kona-ba pontes, hodi konstrói pontes sira nebé presiza atu substitue ona no reabilita sira nebé presiza hetan reparasaun. Servisus sira né hahú ho konstrusaun aliserses, superestruturas no tabuleiros (*ka fatin kareta liu ba*), ho konstrusaun estradas de aproximasaun (*ka estradas atu tama ba ponte*).

6.3.2 Estradas Nasional

Iha tinan lima mai né, Governo sei hala'o programa boot, atu hadi'a estradas nasionais no rejionais, ho padraun internacional. Iha ona akordus kona ba empréstimos, ho ona esquemas atu hahú servisus sira né, nebé relaciona ho ligasoens rodoviárias balun, nebé krítikas (*ka importantes*) ba Nação.

Governo sei hasa'e ligasaun rodoviária Díli'Manatuto'Baukau, ba ona padraun internacional.



Depois de projecto né hahú, no bain -hira ninia progresu analizadu ona, mak sei komesa halo plano atu extende trabalhos rodoviários sira né, husi Baukau to'o Kom no Lospalos. Nuné mós, sei reabilita estrada to'o Walu/Tututala.

Hanesan parte ba projectu Tasi-Mane, no hodi dudu desenvolvimentu ita nia indústria petrolífera no desenvolvimentu ba costa-sul tomak, sei hahú, iha tinan lima mai né, projectu rodoviáriu, husi Suai ba Bé-asu. Projectu ro-

doviáriu importante ida né, sei hala'o tuir fazes, no sei desenvolve faze ida-idak, tuir nesidades ekonómikas, hodi akompanha krescimentu indústria petrolífera iha rejaun ida nebé tomak.

Estrada sira husi kapital Sub Distritus ba sentru Suku sira konsidera nudar estrada rurais. Wainhira ita hare eastrada rurais kuaze ladiak hotu iha tempu udan udan. (*PROGRAMA V GOVERNO CONSTITUCIONAL NIAN LEGISLATURA 2012-2017*)

6.4 Be'e Mos no Saneamentu

Proportion of private households using an improved drinking water source
Percent Total

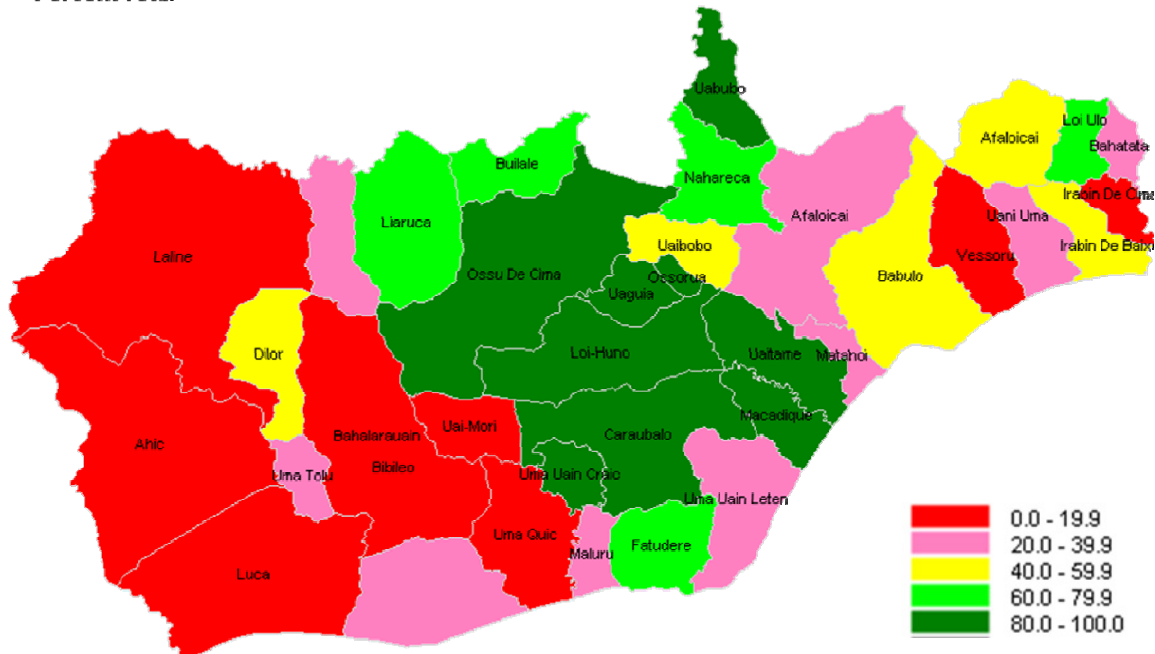

Fontes : Sensus Populasaun no Umakain Tinan 2010

Iha tinan lima mai né, sei instala, pelo menos, sistemas bé 400 ba famílias rurais 25.000. Nuné mós, Governo sei harí latrinas komunitárias, sei fo apoiu kona-ba konhesimentus técnikus espesializadus no sei monta sistema ba supervizaun, iha komunidades sira, liu-husi rekruta fasilitadores 88 ba bé no saneamentu, iha nível subdistritos, ba suku sira, tuir Programa Rural de Abastesimentu de Água e Saneamentu.

Infra-estruturas água ho saneamentu, iha ita nia sentrus urbanos, hetan estragu ka destruisaun, iha 1999, inklui estasoens bombajem, kanos transmisaun, válvulas no tanques. Iha tinan lima mai né, Governo sei reabilita neineik infra-estruturas sira né hotu, hodi garante abastesimentu nebé seguru ba água kanalizada, ba uma sira iha centros distritos hotuhotu, liuliu iha areas sira nebé, situasaun kritical duni (*ka at liu ona*), nomeadamente Baukau, Manatuto, Los Palos no Suai.

Sei consegue buat sira né, ho:

- Dezenvolve Plano jeral ida, ba Sentrus de Distrito, ho objectivu atu estuda solusoens no hatúr prioridades
- Halo reparasaun ba furos, reabilitasaun ba kanus nebé at ona, no harí sistema atu ligasoens hotuhotu tenki legais ona
- Lokaliza no aproveita 'novas fontes de água' (*ka bé-matan foun*)
- Konstrói rezervatórius bé nian no instalasoens ba tratamentu

Liga bé ba uma hotuhotu, husi fornesimentu kanalizadu

Saneamento nebé ladi'ak, sei sai mós problema ida ba áreas urbanas iha distritos, tamba la iha instalasoes (*ka fatin*) atu bele simu no halo tratamento ba 'águas residuais' (*ka bé-fo'er*). Governo sei estuda solusoens ba problema esgotus nian, hanesan parte ba Planus Jerais ba Sentrus de Distrito.

Solusoens sira né, sei inklui harí sistemas ba rekolha esgotus no harí instalasoes ba tratamento (hahú ho bé-lihun ba ema 5.000), hodi liga 'tanques sépticos' husi fatin-fatin komersiais ho residenciais, no husi uma sira nebé uza ona autoklismos, no insentiva daudauk ema atu instala autoklismos iha sira-nia uma, ho mós, iha kazus seluk, konstrói cazas-de-banho ba comunidades sira atu jere rasik, hodi bele benefisia ona grupos de famílias. Iha tinan lima mai né, no liu-husi inisiativas sira né, Governo hakarak fó asesu ba sistemas saneamentu, nebé apropiadus, ba 60% áreas urbanas nian, iha distritos sira.

Nuné mós, to'o 2020, liu-husi programa Água para as Escolas, Governo sei esforsa atu fornese água canalizada, nebé permanente, ba escolas governamentais hotuhotu. Programa ida né, to'o 2014, sei fó kedas prioridade atu fornese bé canalizada, ba escolas sira nebé dok metros 500, husi fatin fornimentu nebé iha, karik tanque karik bé-matan. (<http://timor-leste.gov.tl/?cat=39&lang=tp#toc334202771>)

Ba Distritu Viqueque nia futuru, vital tebes atu iha reservas água potável (*ka bé-mós* ba hemu), saneamentu hijiéniku eficientes, tamba be'e no saneamentu sai nudar ejizensia importante nebe permite ba saúde pública nebé di'ak. Desenvolvementu infra-estrutura mos sei fo kontribuisaun makas ba kriaaun kampu trabalho, sei enkoraja desenvolvimentu lokal no fasilita manutensaun no sustentasaun rekursus 'hídricos' (*ka bé nian*), nebé importante tebes ho mós infra-estruturas seluk.

Be'e Mos

Sistema be'e mos Distritu Viqueque estabesidu iha tipu tolu (3): tipu ida mak sistema be'e posu nebe maioria nudar propriedadi privadu. Uma kain ida-idak esforsu rasik hodi atende nia nesidade uma laran rasik. Tipu rua (2) seluk fornese husi Governu, liu husi sistema perfurasaun (boor) no sistema gravítasaun. Sistema perfurasaun. Aleinde sistema perfurasaun, tipu fornimentu bee mos ne'ebe boot liu ba publiku maka sistema gravítasaun ne'ebe akontese iha area urbana no iha area rural.

Saneamentu

Sistema saneamentu iha Distritu Viqueque bele dehan katak seidauk atinje masimu, tamba maioria uma kain barak mak seidauk iha sintina. Iha area rurais, comunidade sira soe foer ou ba sintina iha deit ailaran e foer hirak ne'e animal sira mak aproveita (fahi no asu).

Husi dadus ne'ebe iha hatudu katak total uma kain ne'ebe mak hetan ona asesu ba sintina hamutuk 2,527 familia no total uma kain hamutuk 11,280 mak seidauk hetan asesu ba sintina. Total uma kain ne'ebe mak asesu ona sintina, barak liu iha Sub Distritu Viqueque duke iha Sub Distritu seluk nebe hatudu iha tabela tuir mai ne'e :

6.5 Eletricidade

Electrisidade mak pedra bazilar (ka aliserse) ba kresimentu ekonómiku, nuné elektrifika-saun rural sei lori benefisius barak ba ita nia povo. Ho nune governu garante katak popula-saun tomak, sei hetan asesu nebé di'ak ba electrisidade, 24 horas loron ida. Ho hanoin ida ne'e, Distritu Viqueque oras ne'e dadauk sai mos targetu ida ba implementasaun mega pro-grama/ projetu husi Governu nasional konaba expansaun rede elétrika hamutuk ho Distritu seluk iha territoriu Timor-Leste tomak.

Klaru katak, oras ne'e dadauk Distritu Viqueque mos hetan oportunidade inklui ba programa mega projetu governu konaba expansaun rede eletrika. Ho nune, maske governu Distritu Viqueque sei dauk iha dadus kompletu (2012) konaba asesu populasaun ba rede eletrika maibe klaru katak liña eletrisidade estabesidu ona iha fatin hot-hotu. Tamba ne'e maka iha dokumentu ne'e sei indika nafatin dadus husi dadus sensus populasaun no sensus uma kain 2010.

Dadus apropriadu tuir sensus populasaun no sensus uma kain 2010 konaba asesu elektrisi-dade populasaun iha Distritu Viqueque nebe notifika tuir Sub Distritu.

Grafiku 7 : Proporsau uma kain privadu ne'ebé'e uza eletricidade ba fo naroman

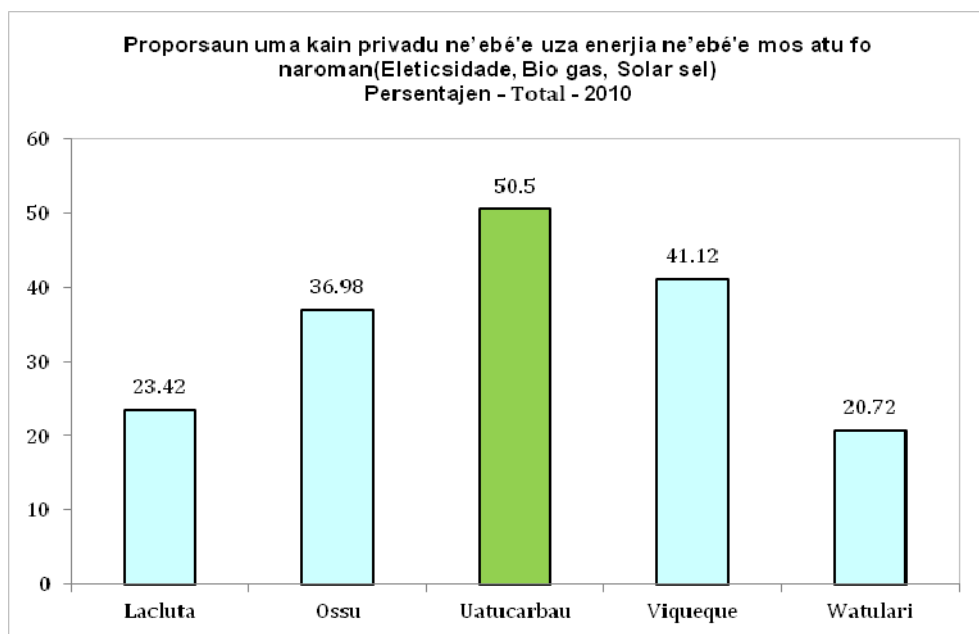

Fontes: DNE, Sensus Populasaun no Sensus uma kain TLS, 2010

Proporaun uma kain privadu ne'ebe uza enerjiaatu fo Naroman (Eletricidade, Bio Gas, Solar Sel) Persentajen

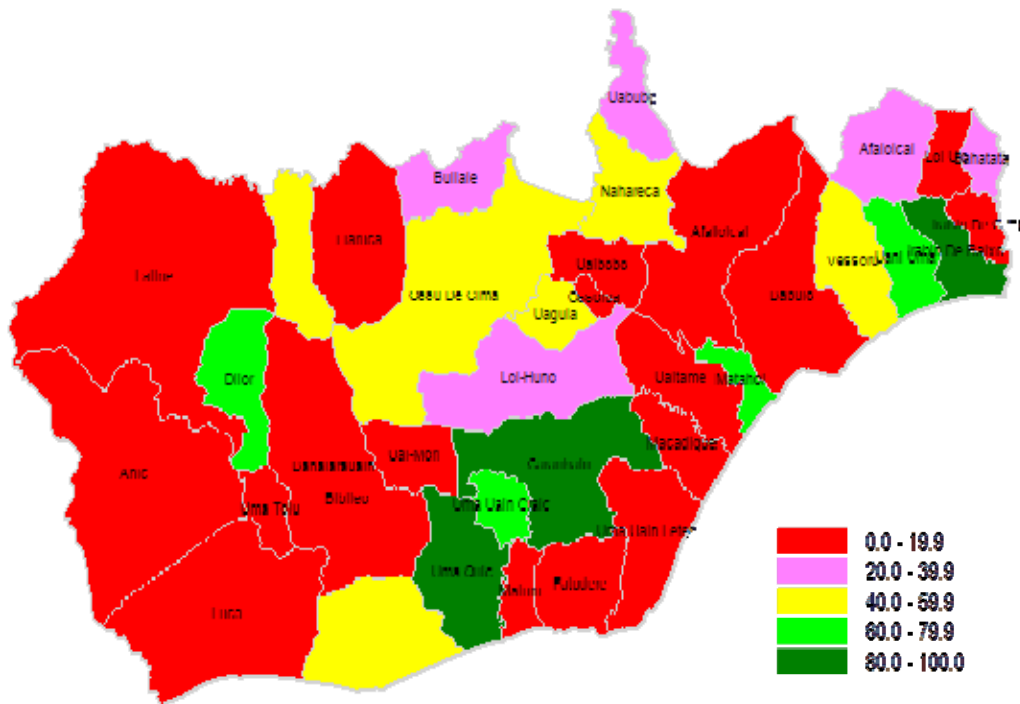

Fig. Mapa Asesu ba enerjia fo naroman

Hare husi mapa nebe iha distritu Viqueque husi suco nebe iha kuaze sidauk hetan asesu ba eletricidade nebe fo naroman nebe hatudu katak iha suco nebe marka ho koor matak maka atinji 80% ba leten.

6.6 Telekomunikaun



Telekomunikasoens, nebé di'ak, sei hakbesik ema ba malu no apoia krescimentu empresas, no mós ajuda prestasaun servisu nebé di'ak husi Governu. Telekomunikasoens bele liga aldeia ida ba sira seluk, no liga vilas ba cidades, hanesan mós liga ba mundo. Né duni, Telekomunikasoens esensiais tebes ba dezvoltimentu futuru Timor-Leste nian, inklui kria emprego, haburas empresas no ajuda prestasaun servisu nebé vitais hanesan saúde, edukasaun ho seguransa. Mundo tama ona iha era (*ka tempu*) foun, bain-hira ita koalia kona-ba teknolojias komunikaun nian, ho aparelhos foun no, liuliu, ho kusto baratu tebes liu, kompara ho uluk. Era foun ne'e, nebé ekonomias emergentes mós halo parte daudauk, transforma ema nia hahalok, oinsá ema negoseia (*ka halo negósius*) no oinsá ema liga ba malu no liga ba mundo. Governo determinado duni atu garante katak, ita halo mós parte ba mudansa estrutural, nebé akontese iha nível relasoens globais, sosiais no ekonómikas.

Plano Estratéjiku Dezenvolvimentu nia Vizaun mak, to'o 2015, ita sei iha rede moderna telekomunikasoens, nebé sei liga ema ida ho ema seluk, iha Timor-Leste laran tomak, no timoroan sira ba mundo, hodi permite ita atu aproveita, ho máximu (ka to'o nebé ita bele), avansus nebé iha, a nível telekomunikasoens globais.

Merkadu telekomunikasoens liberalizadu tiha ona, ho introdusaun konkorênsia ho ona kompetidores foun. Ne'e, sei melhora servisu, aumenta kobertura, alarga asesu internet banda larga nian no sei hatún presu. Reformas, nebé boot sira né, sei oferese asesu ba servisu telekomunikasoens nebé baratus, fiáveis no modernus.

Etapa tuir mai, husi reforma ne'e, mak atu liga Timor-Leste ba fibra óptika, terrestre ho subaquátika, katak liu-husi tasi-ókos, ba rede nasional ho rede internacional. Timor-Leste labele depende beibeik ba ligasoens ba internet liu-husi satélite, tamba la satisfaz ona ezijênsias sistema modernu telekomunikasoens. Ne'e duni, atu bele benefisia husi rede global telekomunikasoens, ita presiza iha asesu ba kabo subaquátiku ida.

Governo sei garante, iha tinan lima mai né, asesu ba kabo fibra óptika subaquátiku, husi Indonésia, Austrália ou nasaun seluk, atu garante, iha etapa tuir mai, progresu ita-nia Nação kona-ba telekomunikasoens. Ne'e sei halo diferença boot tebes ida, ba qualidade no velocidade servisu banda larga nian no sei permite ba ita-nia povo, liuliu ba jovens no labarik sira, bele halo parte ba mundo dijital. Sei serve mós atu transforma ita-nia ekonomia no prestasaun servisu husi governo, inklui iha nível saúde, edukasaun no seguransa.

Iha tempu modern agora, telekomunikasaun nu'udar fator importante, tamba ema bele hetan asesu ba mai liu husi liña telephone ou mos liu husi liña internet. Iha territoriu Timor Leste tomak, número kliente ne'ebe hetan ona asesu ba rede móvel no internet hamutuk 632.500 no kobertura ba popula-saun por volta husi 92% husi kobertura rede móvel no internet. Kobertura hirak ne'e, iha fatin 139 mak halo operasaun ho 2G no fatin 64 mak halo operasaun ho 3G. Kobertura ne'ebe ho 2G, hetan deit asesu ba rede móvel maibe lahetan asesu ba liña internet, mas kobertura ne'ebe ho 3G, bele hetan asesu ba rede móvel no mos ba liña internet, kobertura ba rede telephone no rede internet iha Distrito Viqueque liu husi TimorTelecom.

KAPITULO VII REKURSUS NATURALS

7.1 Agrikultura

Governo sei enkoraja sector agríkola atu sai forte liu tan, hodi nuné bele reduz pobreza, garante segu-ransa alimentar no promove krescimentu ekonómiku, hodi mós aumenta empregu iha áreas rurais no iha Nação tomak. Sector agríkola ida ke buras ho di'ak, maka sei estimula (*ka insentiva*) dezen-volvimentu rural.

Primeira etapa, iha ita nia planu, maka atu konsegue seguransa alimentar. Tuir mai, maka sei halo promosaun ba produsaun ai-hán (*ka alimentos*) ba merkadus doméstikus (*ka iha rai-laran*), hodi sub-stitui tiha importasoens. Etapa final (*ka ikus nian*) maka, atu fokus ona ba exportasaun husi ita nia produsaun agríkola.

Plano ida ne'e sei inklui servisu atu hadi'a prátikas agríkolos, hodi aumenta produsaun fós no batar, nuné bele hametin seguransa alimentar, no loke oportunidades ba moris di'ak iha zonas rurais, no mós atu hamenus 'défices comerciais' (*katak osan sai barak-liu ba li'ur, tamba sosa ai-hán husi rai se-luk*).

Sei kontinua promove aumentu produsaun kafe, baunilha ho kamí. Governo sei asegura mós hatama bé ba agrikultura, hodi investe iha infra-estruturas irrigasaun no barrajens, no mós apoia actividades akuakultura, atu bele haburas sector peskas. (<http://timor-leste.gov.tl/?cat=39&lang=tp#toc334202782>)

Planu Estrategiku Dezenvolvimentu Nasional defini vizaun ida nebe klaru konaba oinsa dezen-volvimentu setor agrikultura. Agrikultura ne'ebé subsistensia sei troka ho agrikultura komersiu no diak liu. Timor-Leste sei iha hahan rasik ne'ebé suficiente no sei produz produktu agrikultura ba merkadu internasional inklui, ai-hahan, animal, ai-fuan no modo sira no plantasaun sira seluk, inklui mos produktu husi floresta no peskas nian.

Tabela 16 : Proporsaun hosi uma-kain privadu ne'ebé involve iha produsaun Ai-han

Subdistrito	Hare	Batar	Ai-Farina	Modo	Kafe	Nu'u
Uatucarbau	42.43	39.16	43.16	37.89	12.81	34.42
Ossu	42.79	51.63	53.73	41.70	18.38	48.63
Watulari	48.72	58.04	58.67	43.95	9.44	51.72
Viqueque	37.11	41.94	41.68	37.76	8.49	34.32
Lacluta	46.20	58.28	59.74	59.47	35.41	49.95
Total	42.61	49.17	50.27	41.94	13.57	43.18

Fontes : Sensus Populasaun no Umakain 2010

Produktu prinsipal ba agrikultores iha Distritu Viqueque maka hanesan; hare, batar, aifarina, modo, kafe no nuu. Dadus husi sensus populasaun no uma kain 2010 hatudu katak uma kain kuaze 50.27% maka produz Aifarina, 49.17% maka produz Batar, 43.18% maka produz Nu'u, 42.61% maka produz Aifuan Hare, 41.94% maka produz modo, 13.57% maka iha kafe. Proporsaun uma kain husi agrikul-tores iha Distritu Viqueque hanesan iha mapa tuir mai ne'e tuir mai ne'e.

**Proporsaan hosi uma-kain privadu ne'ebé involve iha produsaun Ai-han
Persentajen Total**

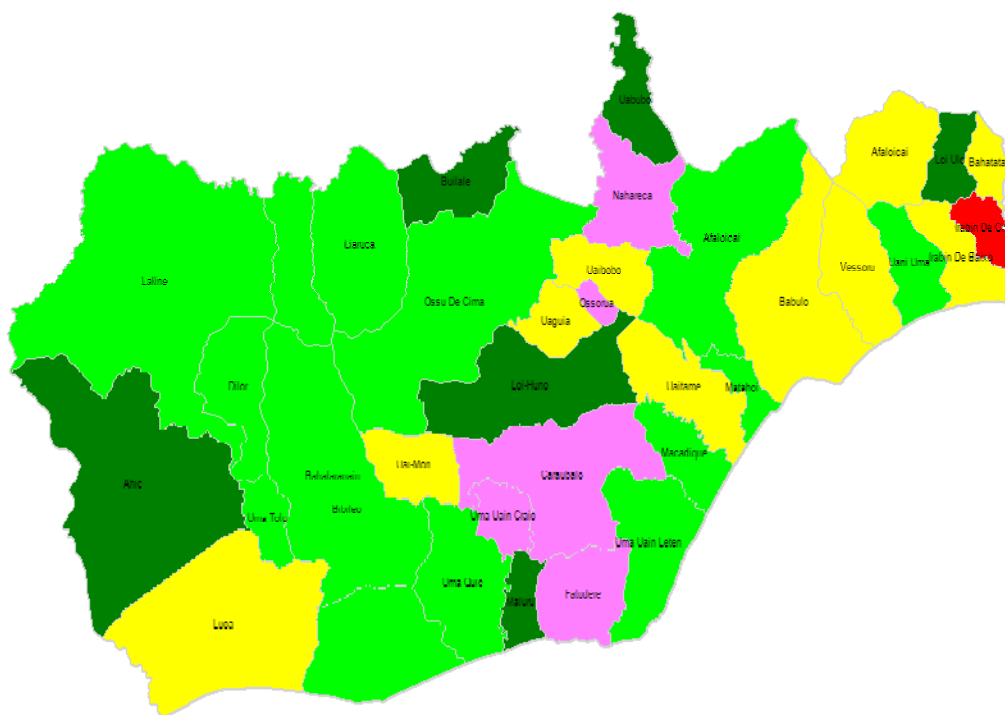

Hare husi mapa ne'e hatudu mai ita katak iha Distrito Viqueque kuaze umakain nebe ho koor matak hatudu katak suco sira ne'e atinji ona 80% ba leten iha suco involve iha produsaun aihan no menus husi 20% maka iha suco Irabin De Cima

Esforsu individu no kolektivu nebe lidera husi Ministeriu Agrikultura no Peskas (MAP), Ajensia Dezenvolvimentu Internasional no ONG sira implementa ona atividade balun hodi hasae prdutividade setor hotu-hotu agrikultura nian. Iha rezultadu balun nebe diak atinji ona durante ne'e, maske re-koñese katak rezultadu nebe iha seidauk maximu no seidauk atinji objetivu prinsipal.

Iha parte seluk mos uma kain nebe hakiak animal hanesan tabela tuir mai ne'e

Tabela 17 : Proporsaan husi uma kain privadu ne'ebé involve hakiak animal
Persentajen – 2010

Subgroup	Lacluta	Ossa	Uatucarbau	Viqueque	Watulari
1. Manu	84.9	79.16	72.72	77.51	74.11
2. Fahi	73.47	71.83	68.71	72.08	71.54
3. Bibi malae	1.37	7.95	1	3.12	1.3
4. Bibi timor	36.23	26.42	20.28	21.84	23.64
5. Kuda	33.12	36.06	30.89	21.34	24.73
6. Karau vaka	40.44	24.92	30.75	21.3	19.65
7. Karau timor	25.25	21.79	30.15	25.06	25.02

Grafiku 9 : Proporsaun husi uma kain privadu ne'ebé involve hakiak animal Husi grafiku ne'e fo isp-

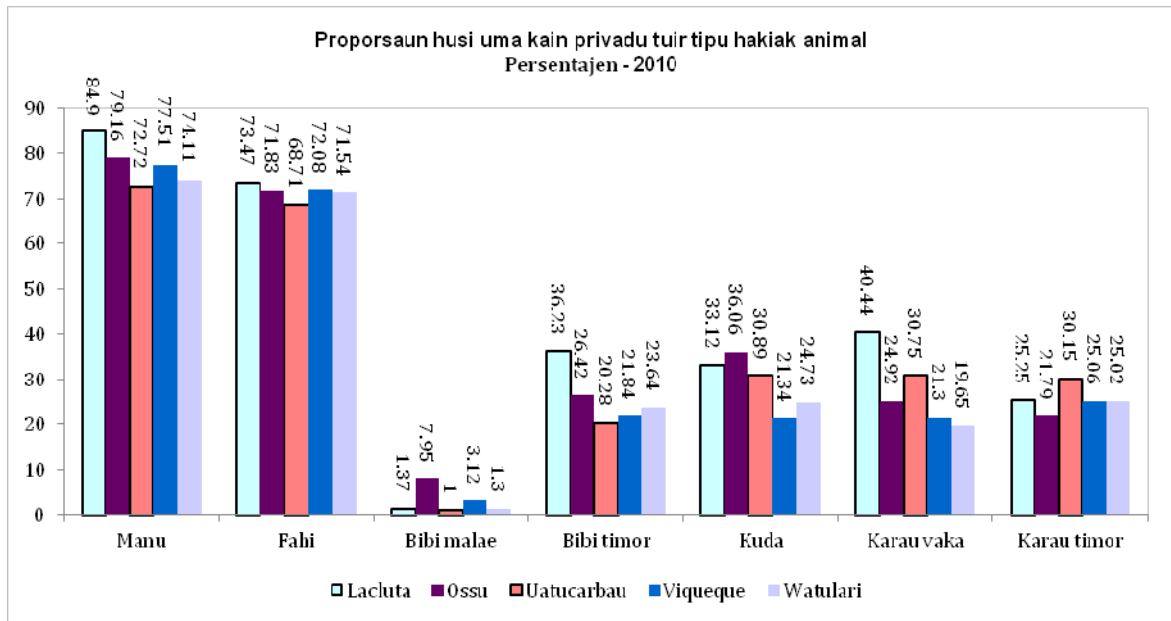

likasaun mai ita katak maioria umakain iha distrito Viqueque 80% ba leten iha subdistrito hotu hakiak hakiak manu no fahi e menus husi 1% maka hakiak bibimalae.

KAPITULO VIII SEKTOR JUDICIARIO E DEFESA/ SIGURANCA

8.1 Justisa



Iha tinan lima mai né, Governo sei kontinua aposta iha fortesimentu sector justisa nian, hodi bele konsolida estabilidade, paz no Estado-de-direito.

Husi esforsu inisial nebé ita liu tiha ona, hodi consegue halo inversaun (*katak, mudansa total*) ba sector justisa nia défise estrutural iha ninia kuadru legal, no iha kriasaun sistema ida, ke iha kbit atu assegura observânsia ba direitos no liberdades fundamentais, maka Governo hakarak agora atu kontinua desenvolve sector justisa, ho baze (*ka hatúr*) iha nia prinsípius no iha valores konstitusionais, hodi hakbesik-an no promove nia mekanismus ba to'o sidadauns sira.

Tamba mós infraestruturas no servísius bazi-

kus justisa nian kria tiha ona, Governo tenki prepara oinsá aproxima (*ka hakbesik*) sistema justisa ba sidadauns, hodi hato'o, ba sira, konhesimentu kona-ba sira-nia direitos no kona-ba meios nebé sira bele hetan, atu defende sira, liu-liu ba sidadauns sosialmente vulneráveis, nebé la iha kondisoens ekonómikas no sosiais, atu benefisia husi sistema justisa.

Governo sei esforsa nafatin, atu garante rekonhesimentu ba supremasia Konstituisaun no lei, hodi kontribui atu harí sociedade ida nebé livre liu, justa liu no igualitária liu. Tan né, sei kontinua empenhadu atu reforsa independênsia Majistraturas Judisiais sira-nian, autonomia Ministériu Públiku nian no ezersísiu plenu husi profisoens jurídikas. Sei garante tutela judicial, nebé efetiva, ba intereses lejítimus sidadauns sira-nian, em partikular ba componentes frájeis liu, iha sociedade nia laran, hodi kria, ba ida né, kondisoens atu bele hetan plenu exercísiu ba sira-nia direitos, liberdades no garantias, hodi estabelese mekanismus asesu, nebé adequadus, ba sira-nia direitu no ba tribunais.

Governo sei kontinua nia tarefa prinsipal, atu harí kuadru legal no normativu ida, atu garante harmonizasaun, ho unidade iha ordenamentu jurídiku, ho kaer, nudar baze, kontektu spesífiku no real Timor nian. Iha planu lejislativu, Governo sei esforsa atu adopta regras no parâmetrus simplisidade linguajem (*katak, uza lia-fuan nebé simples*) bain-hira hakerek leis, no sei kontinua promove diálogu ho sociedade sivil, no hala'o konsulta pública kona-ba leis nebé hanoin atu halo. Ita sei presta atensaun iha kapasitasaun no especializasaun ba ita-nia quadrus técnikus sira, hodi nuné bele reduz, neineik no daudauk, dependênsia ba asesorias internacionais, hodi nuné realiza substituisaun gradual, husi timoroan sira.

Governo sei esforsa, atu reforsa diseminaun no disponibilizasaun servísius justisa, iha distritos, husi instituisoens judisiais, liu-husi halo distribuisaun no koloka tan majistradus, procuradores no defensores públicos, iha território nasional tomak, no mós liu-husi disponibilizasaun servísius públicos, kona-ba registu de notariadu, kona-ba promosaun no divulgasaun ba direitos no ba leis, liu-husi mós regulaun no promosaun, kona-ba meus de rezolusaun alternativa ba litíjius,

hanesan mediasaun, arbitrajem ou konsiliausaun, liuliu, iha matéria laboral, familiar ou disputas kona-ba rai.

Governo sei reforsa papel (*ka knar*) institucional Defensoria Pública, hodi fó autonomizausaun (*ka haketak-an tiha*) husi tutela Ministériu Justisa. Nudar instituisaun fundamental justisa nian, sei permite katak sai duni servisu públiku ida, nebé vokasionadu atu garante asesu ba direito, liu-husi assistênsia jurídika, integral no gratuita, judicial no extrajudicial, nebé sei fó ba sidadauns sira nebé, kbit la iha atu selu kustus justisa nian. Advogados sira mós bele konta nafatin ho apoio husi Governo, tamba hatene katak sistema justisa presiza hetan advogadus kualifikadus, ho kbit, tékniku no deontolojiku, preparadus atu aseguara representasaun legal ba sidadauns sira.

Governu sei kontinua asume kompromisu importante, iha matéria direitu labarik no menores nian, liu-husi promosaun kona-ba garantia no monitorizausaun ba sira-nia direitus, hodi aseguara katak, governo tomak no autoridades públicas sira nia assaun, tane duni interese superior labarik sira-nian, hanesan preokupasaun fundamental ida.

Governo sei esforsa atu kria sistema justisa ida ba menores, liu-husi adopta modelu tutelar edukativu, iha nebé, kona-ba atu aplika medidas (*ka penas, ka kastigu*) sei haré liu ba nesidade atu eduka sira, kona-ba sira-nia direitu no kona-ba sira-nia moris di'ak, hodi kontribui atu mantein paz no ordem, iha sosiedade laran.

Governo sei aseguara, mekanismus nebé adekuadus, atu harí sistema prizional ida, nebé humanu, justu no seguru, hodi orienta liu ba reinsersaun sosial, liu-husi medidas privativas (ka halakon) ho não-privativas (ka la halakon) liberdade, ho atensaun nebé especial ba jovens-adultus sira.

Governo sei kontinua promove seguransa jurídika no justisa kriminal, liu-husi kapasitasaun téknika ho humana, iha áreas investigasaun criminal nian, medisina legal no siênsias forenses, hodi reforsa sira-nia kapasidade no técnicas investigasaun, estratégias no planeamentu, rekolha no análise indísius, ho mós técnicas investigasaun ba crimes nebé komplexus, hanesan crime organizadu, crime korrupsaun no brankeamentu kapitais, no mós crimes ho natureza doméstika no natureza sexual.

Nuné mós, Governo sei empenhadu, iha fortaliesimentu ba bazes democráticas kona-ba kontrolo, fiskalizausaun no transparênsia, liu-husi prepara kondisoens ba Kâmara de Kontas.

Governo sei kontinua fó atensaun especial, ba prosesu regularizausaun ba propriedade de terra, hodi promove registu titularidade ba propriedade privada, no hodi aseguara mekanismus jestaun nebé efikazes, kona-ba bens domínium públiku no privadu nian.

Sistema justisa, maka Pilar ba Estado-de-Direito, no mós ezerse funsaun soberania ida, nebé fundamental, iha Estadu. Nuné, Governo, liu-husi Ministériu Justisa, sei kontinua kontribui ba kualifikausaun no desenvolvimento sustentável Estado-de-Direito, atu reafirma valor universal kona-ba direitos fundamentais, hodi reforsa sidadania, no hodi promove sosiedade ida, asente iha prinsipius no valores democráticos, étikus no justisa nian.

8.2 Defeza



Governo sei garante katak, F-FDTL hetan kapasidade atu defende ita-nia Nação, hodi mós apoia ita-nia seguransa interna, no bele fó sira-nia kontributu ba esforsus, atu hasoru ameasas ba paz no estabilidade, rejionais no globais.

Governo sei kontinua halo avaliasaun, monitorizasaun no abordajem kona-ba ameasas 'transnasionais' (*katak, envolve no afekta nasoens barak*), hanesan krime organizadu, tráfico ba droga, terrorismu, degradasaun ambiental, alterasoens klimáticas no dezastres naturais, tamba buat sira né hotu, bele tau em risku ita-nia sidadauns sira-nia vida. Iha tinan lima mai né, ita sei orienta ita nia forsas armadas, atu sai forsa de defeza profesional konvensional, iha kontrolu demokrátiku nia ókos. Ita sei restrutura no reorganiza F-FDTL, atu bele

garante kapasidades iha rekursus humanus, hodi bele permite nível ás ida, kona-ba prouti-daun operacional, iha misoens bara-barak nebé sira atu kumpre.

Ita sei estabelese Sistema ba Jestaun Rekursus Humanos ba Defeza, ho objectivu atu desenvolve ita-nia soldados sira, ho insidênsia ba áreas lideransa, motivaun, dezempenhu, koezaun no kbit atu toma desizoens. Governo sei buka aumenta nível koordenasaun no kooperasaun, entre F-FDTL ho PNTL, hodi define, klaru liu, knar no responsabilidades instituisaun ida-idak nian.

Governo sei fortalese Intitutu de Defeza Nasional, atu kumpre didi'ak knar nebé nia hetan. Governo kompromete atu apoia veteranus sira, hodi hetan sira-nia reforma, ho dignidade nebé sira merese. Governo mós sei kontinua konsidera, atu feto sira bele simu knar, nebé boot tan, iha defeza nasional.

Governo sei desenvolve no capacita Companhia de Engenharia ba F-FDTL para participa ativamente iha desenvolvimentu nacional. Governo sei halo esforsus hotuhotu, atu F-FDTL bele partisipa iha operasoens ba manutensaun de paz, iha Nasoens Unidas nia ókos. To'o 2015, ita mós sei aumenta kapasidade, iha ita-nia sistemas, kona-ba Komandu, Kontrolu, Komunikasoens, Komputadores no Informasoens (K4-I). Ita mós sei konsidera possibilidades, atu aumenta ita-nia partisipasaun, iha exersísus militares rejionais no internasionais.

8.3 Seguransa



O Governo sei implementa planu estratéjiku abranjente ida, ba longu prazu, atu garante dezempenhu nebé di'ak liu, husi ita-nia sector seguransa, iha nia responsabilidades kona-ba hametin paz, seguransa no estabilidade ba povo tomak.

Ba área seguransa interna, ita sei servisu ho baze iha Planu Estratéjiku Dezenvolvimentu ba 2030. Iha mandatu ida ne'e, Governo sei konsentra nia esforsus iha Fortalesimento no Konsolidasaun ba Bazes Seguransa nian, hodi aktua iha pilares rua, nebé distintos (*katak, ketak-ketak*): kontinuasaun ba 'Reforma no

Dezenvolvimentu Instituisoens Seguransa' nian, no ba konsolidasaun 'Ordem no Seguransa Públika'.

Tan né, iha tinan lima mai, sei kontinua dezenvolve esforsus, atu aperfeisoa kapasidade operacional efetiva, iha prevensaun no invertigasaun krime, iha konsolidasaun seguransa públika no kontrolu fronteirisu. Sei mós enkoraja nafatin modelu polisiamentu komunitáriu, hodi nuné, estabilidade no seguransa públika maka, sei sai nafatin responsabilidades fundamentais ba PNTL.

O Governo sei estabelese planu de rekursus humanus no profesionalizasaun iha instituisoens seguransa nian, hodi orienta rekrutamentu ho formasaun atu, nuné, bele fó resposta ba nesesidades, aktuais no futuras. Iha tinan lima né nia laran, ita sei estabelese rejime de karreira, nebé klaru liu ba PNTL, atu bele permite absorve (*ka simu tan*) rekursus foun, nebé vokasionadus (*ka iha vontade ho neon di'ak*) duni, atu servi instituisaun ida né, hodi bele ona liberta sira nebé, ladun vokasionadus ou sira nebé ultrapassa tiha ona idade reforma. Nuné, Governo sei la tolera, iha PNTL nia laran, membrus afiliadus ba Artes Marsiais, ho mós membrus nebé iha aktividade ka ligasaun ho partidus politikus. Iha tinan lima mai né, sei estabelese Sentru Nasional Operasoens nian, atu bele tau-matan diak liu ba Seguransa Rodoviária, no sei dezenvolve rekursus humanus ba área ida né, atu bele hatán ba dezafius, nebé boot no barak tan, kona ba trânzitu iha Timor-Leste.

Governo sei konklui mós programa de apoio, iha ekipamentu no iha nesesidades profisionais, ba Proteksaun Sivil, liu-liu ba Bombeiros sira, ho hanoin atu aumenta tan, ba Distritos tomak.

Ita sei fortalese mós Diresaun Nasional de Prevensaun de Konflitus Komunitáriu, atu bele konsolida konfiansa, no hametin lei no ordem, iha ita-nia comunidades sira-nia let. (<http://timor-leste.gov.tl/?cat=39&lang=tp#toc334202827>)