

**Título**  
**Perfil Distritu**

**Editor**

**Boaventura Soares da Silva**  
**Sebastiao J. S. L. Pereira**  
**Augusto Filipe Gama**  
**Clementino P. Barbosa**

**Direksaun Nasional Administrasaun Lokal**  
**Rua de Belarmino Lobo,**  
**Dili, Timor-Leste**

**Director DNAL**  
**Abilio Jose Caetano**

**Design e Komposisaun**  
**Silvino Lopes**  
**Boaventura Soares da Silva**

**Direksaun Nasional Administrasaun Lokal**

# Edifisio Ministerio Administrasaun Estatal



Fig. 1. Edifisio Central Ministerio Administrasaun Estatal

[www.estatal.gov.tl](http://www.estatal.gov.tl)

## Indice

Titlu.....	i
Edifisio Miniaterio Administrasaun Estatal .....	ii
Indice.....	iii
Lian Mak Loke.....	iv
Mapa Timor-Leste.....	v
<b>Kapitulo I. Introdusaun</b>	
1.1. Antecedensia .....	1
1.2. Objectivo e Alvo .....	1
1.3. Sistematika Elaborasaun.....	2
<b>Kapitulo II. Historia, Simbolo, no Mapa Distrito</b>	
2.1. Historia .....	3
2.1.1. Etimologia no Origim Distrito.....	3
2.1.2. Formasaun no Estabelecimento hanesan Distrito.....	4
2.1.3. Simbolu Distrito Aileu .....	5
2.1.4. Mapa do Distrito Aileu.....	6
<b>Kapitulo III. Situasaun Geral</b>	
3.1. Lokalisasaun no Fronteira.....	7
3.1.1 Lokalisasaun Geografika .....	7
3.2. Situasaun Klimatika.....	7
3.3. Divisaun Administrativa no Estrutura Organika Distrital.....	8
3.3.1. Divisaun Administrativo .....	8
3.3.2. Estrutura Organika Distrital .....	9
3.4. Demografia.....	10
3.4.1. Populasaun tuir sexo, sexo ratio, area, densidade, nu uma kain .....	10
3.5. Kapital Sosial.....	14
3.5.1. Lian.....	14
3.5.2. Reliziaun.....	15
<b>Kapitulo IV. Sektor Sosial e Kultura</b>	
4.1. Sektor Saude .....	15
4.1.1. Servisu Kuidadu Saude Primaria.....	16

4.1.2. Ospital Distritu Aileu .....	16
4.1.3. Rekursus Umanu saude Distritu .....	16
4.1.4. Sentru saude de Komunitaria.....	17
4.3. Sektor Edukasaun .....	19
4.3.1. Edukasaun Formal.....	19
4.3.2. Ensinu Pre Eskolar .....	19
4.3.3. Eskola Basiku .....	19
4.3.4. Ensinu Sekundaria.....	22
4.3.5. Kursus Equivalensia.....	24
4.4. Aspecto Socio-Cultura e Linguistico .....	24
4.4.1. Lian .....	24
4.4.2. Relijiaun .....	25
4.4.3. Kultura no Eransa Tradisaun .....	25
4.5. Seguransa Sosial Alimentasaun, Terceira idade, Veteranos, Antigo Comb	28
4.5.1. Protesaun ba Ferik no Katuas Sira.....	28

## **Kapitulo V. Sektor Ekonomia**

5.1. Dezenvolvimentu Ekonomia.....	31
5.2. Dezenvolvimentu Seitor Kooperativa.....	31

## **Kapitulo VI. Dezenvolvimentu Infraestrutur**

6.1. Habitasaun .....	32
6.2. Turismu .....	33
6.3. Estrada .....	36
6.3.1. Estrada Nasional.....	36
6.3.2. Estrada Distrital.....	36
6.3.3. Estrada Rurais .....	36
6.4. Be'e Mos no Saneamentu.....	40
6.5. Electricidade.....	41

6.6. Telekomunikaun .....	43
---------------------------	----

**Kapitulo VII. Rekursus Naturais**

7.1. Agrikultura.....	45
-----------------------	----

**Kapitulo VIII. Sektor Judiciario e Defesa/Seguransa**

8.1. Justisa.....	48
-------------------	----

8.2. Defesa.....	50
------------------	----

8.3. Seguransa .....	51
----------------------	----

## Lian mak loke

V Governo Konstitusional, liu hsi Ministério Administrasaun Estatal, desde I to'o V Governo Konstitusional implementa programa PDL, PDD I, PDD II iha distritos, sub-distritos to'o nivel sucos. Para alem de programa hirak ne'ebé MAE implementa iha mos programa barak ne'ebe implementa husi liñas sektorais/ministerios, NGO's lokal no Internasional iha 13 distritos. Proseso hirak ne'e hotu realiza tuir kondisaun distrito, rekursus no potencia distritos. Nune'e mos to'o agora seidauk identifika no halo levantamento lo-los kona ba situasaun ekonomiko social, edukasaun, saude, rekursus naturais, rekursus umanos no seluk tan atu sai pakote informasaun ba públika hanesan referencia ba Governo, Sociedade Civil, no Sektor Privado atu hatene potencia no progresso desenvolvimento distritos.

Hó referencia ba pontos hirak ne'e, iha Planu Aksaun Anual (PAA) tinan fiskal 2012, Direksaun Nasional Administrasaun Lokal (DNAL) koloka elaborasaun perfil 13 distritos hanesan panorama atividade importante ba Direksaun no Ministério rasik.

Perfil distrito hanesan panorama jeral konaba karakteristika distrito ida-idak ho nia kontiudu kontempla informasaun no dados kona-ba situsaun jeral, rekursus naturais, infraestrutura, edukasaun, saude no setor relevantes seluk.

Fontes dados no informasaun hirak ne'e mai husi Census populasaun 2010 no dados balu rekollã husi distrito no atualizado depende ba tipo de informasaun husi base.

Informasaun no dados iha perfil ne'e elaborado no emitido iha forma elektronika no sei lansa atraves Website Ministério Administrasaun Estatal nian atu ema hotu bele asesu no sei atualiza kada fulan ne'en depende ba tipo dados ne'e resik.

Parabens ba direksaun Nasional Administrasaun Lokal (DNAL). Administrasaun 13 Distritos, Ministério relevantes no partes hotu ne'ebé fó apoio ba biban ne'e atu bele diak liu tan ita nia nasaun, konteudo perfil ida ne'e rasik ladauk reflecte situasaun real distrito no seidauk responde estrategia desenvolvimento lokal iha distrito, maibe hau espera katak panorama ida ne'e bele hadia no hein sugestoes, ideias husi parte hotu atu hadia iha futuro.

Susessu no hakuak bot, ksolok wain,

Ministro do MAE



**Dr. Jorge Da Conceição Teme**

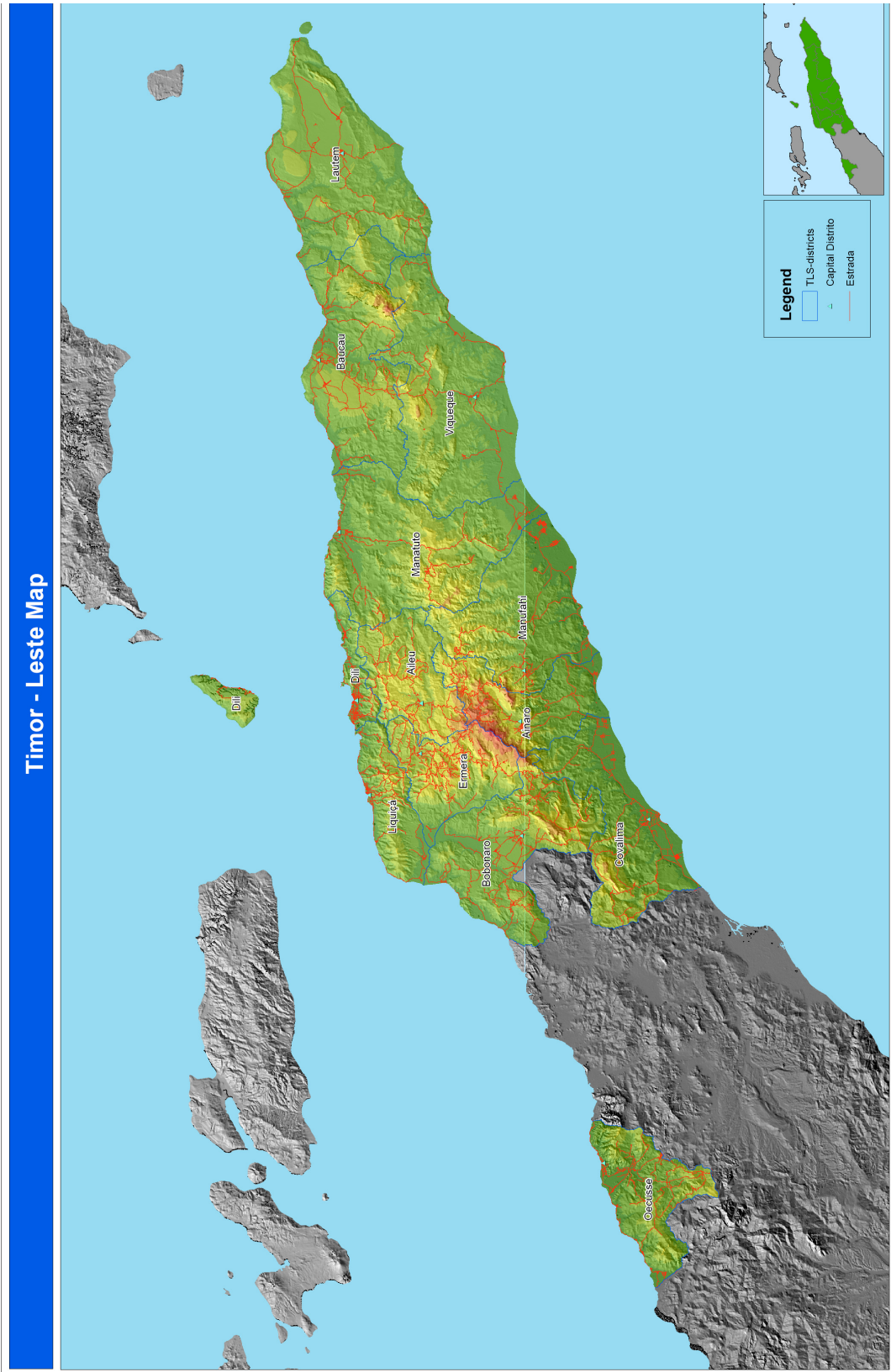

**Fig. 2. Mapa Timor-Leste**

*Perfil Distrito  
Aileu*

02





Fig. 3. Dansa Tradisional Simu Bainaka iha SubDistrito Aileu

## **Kapitulo I**

### **Introdusaun**

#### **1.1. Antecedensia**

Plano estrategiko Desenvolvimento Nasional Timor Leste nu'udar visaun 20 anos nebe reflekte aspirasaun povo timor leste tomak no PEDN ne'e sai hanesan base nebe inspira no motiva ema hotu para hadia moris no halakon kiak no mukt iha timor laran para nasaun ne'e bele forte no prospero.

Distritos, subdistritos no sucos sai mos hanesan alvo de Desenvolvimento konforme politica nebe difini iha Plano Estrategiko Desenvolvimento Nacional . Embora Plano Desenvolvimento Nacional fo prioridade ba Distrito, maibe processo sira ne'e hotu hala'o ka realiza iha distrito tuir kondisaun, rekursus no potencia nebe kada distrito iha;

Programa barak maka implementa iha distrito maibe to'o agora seidauk iha informasaun ka dados nebe reflecte kondisaun ekonomiko social, edukasaun, saude , rekursos naturais, recursos humanos iha distritos 13 .

Ha referencia ba ponto hirak iha leten, Ministerio liu husi DNAL sei providensia informasaun ka dados sai hanesan pakote de informasaun nebe bele sai referencia ba sociedade civil, Governo, NGO ka agencia internacional ka distrito ne'e rasik ;

Informasaun ka dados ne sei hatama ka insere iha Sistema de Informasaun Perfil Distrito (SIPD-On-Line) no emitido em forma de Livro Profil 13 Distritos, nune'e mos distrito Aileu .

Profil Distrito, em geral, descreve ka apresenta situasaun geral kona ba karakteristik distrito hotu inklui distrito Aileu - no nia konteudo kontempla informasaun no dados sobre situasaun geral, monografia, rekursos naturais, infraestrutura, edukasaun no sektor relevantes hotu-hotu;

#### **1.2. Objectivo e alvo**

Objectivo husi elaborasaun Perfil distrito para atu providensia dados/informasaun ba Distrito ne rasik ka Governo em termo de planeamento e desenvolvimento;

#### **Enquanto nia alvo para :**

- a. atu produs dados no informasaun nebe mai husi Census populusaun 2010 no dados primarios/basicos husi 13 Distritos no sektore relevantes no sei providensia em forma de Sistema Informasaun Perfil Distrito (SIPD-On-Line) no em forma de Livro ba Governo no Distrito em termos de Planeamento e desenvolvimento;
- b. Sai mos hanesan referencia de promosaun distrito ba comunidade internacioanal, qualquer ema nebe hakarak investe no envolve iha planeamento no desenvolvimento distrito nian;

### **1.3. Sistematika elaborasaun**

Perfil de Distrito sei elabora tuir nia sistematika hanesan iha kraik :

#### **Kapitulo I : Introdusaun**

- Antecedensia
- Objectivo no Alvo/target
- Sistematika elaborasaun

#### **Kapitulo II : Historia no simbolo Distrito**

- Origem no estabelecimento
- Simbolo no Mapa Distrito

#### **Kapitulo III : Situasaun geral**

- Lokalisasaun no limites
- Situasaun geografika (klima, temperatura, estasaun tempo, tipo no funsaun solo, topopgrafia, relevos)
- Divisaun Administrativa
- Demografia

#### **Kapitulo IV : Sektor kapital**

- Saude
- Edukasaun
- Seguransa Social Alimentasaun, terceira idade, veetranos no antigos combatentes)

#### **Kapitulo V : Sektor ekonomia**

- Industria
- Comercio e coperativa
- Instituisaun empresarias/firmas
- Instituisaun publicas/empresas publicas

#### **Kapitulo VI : Desenvolvimento Infraestrutura**

- Habitaun
- Turismo
- Trasporte e estradas

#### **Kapitulo VII : Rekursus Naturais**

- Agrikultura
- Florestas
- Agropecuario
- Terras e propriedades
- Rekursus minerais
- Potencias a explorar no futuro

#### **Kapitulo VIII : Sektor Politica, Judiciario e Seguransan/defesa**

- Organisasaun politica
- Seguransa interna
- Sistema judiciario

## Kapitulo II Historia, no Simbolo Distritu

### 2.1. Historia

#### 2.1.1. Etimologia no Origem Distritu

Lia fuan Aileu nia origem no etimologikamente mai husi lia fuan tetun nebe komposto husi liafuan rua : **Ai + Leu**, conforme nia historia haktuir katak desde tempo uluk , iha rai ne'e iha hali abut ida nebe mosu laiha hun no sanak ida, ai abut ne'e mosu nakdulas/nakleuk forma an sai hanesan kadeira ida; Ai abut nebe forma an hanesan kadeira ne'e uniko e famosu tebes assim ikus mais konesido ho hanaran Aileu e ikus mai naran ne'e maka atribui ba Distritu nia naran <sup>1</sup> ;

#### 2.1.2. Formasaun no estabelecimento hanesan distritu

1. Antes Portugues sira estabelece/introduz sira nia autoridade iha rai Aileu, iha rai ne'e iha ona autoridade tardisional nebe ukun hatur/ fahe ba reino ka regulado nebe "liurai" maka autoridade maximo tau ukun ba nia reino sira. Liurai iha parte foho, iha rai sira nebe koalialia tetun terik, liurai iha titulo bolu Usi/ ho lian potugues dehan Dom; Embora liurai maka autoridade maximo mas nia la exerce autoridade komun ba Distritu Aileu laran tomak maibe iha distritu ne'e rasik komposto husi Liurai/reino barak nebe ida-idak ukun iha ida idak nia area no estabelece balisa ba malu sem halo intervensaun ba ida-idak nia juridiksaun hanesan liurai/reino Aileu, Dailor, Caimauc no Manumera, sira idak-idak independente<sup>2</sup>;
2. Depois quando Governo portugues introduz sira nia autoridade/ukun , liu husi Governador Antonio Coelho Guerreiro, iha tinan 1698, komesa halo intervensaun ba autoridade tradicional sira iha Timor inklui iha rai Aileu, sira halo mudansa ba Autoridade tardisional hirak ne'e, liu hus carta patente fo atribuisaun titulos hanesan Dom, divisas hanesan Brigadeiro, Koronel, Tenente – Koronel, Maijor, Tenente ba liurai sira conforme kompetencia ka kbit nebe liurai sira iha, ida ne'e akontece quando(bainhira) Timor hola parte hanesan Administasaun Régia do Estado de India Portuguesa<sup>3</sup> ;
3. Depois iha loron 20 de Abril 1859, liu husi Governador Afonso de Castro estabelece/cria 11 Distritos, **Ailau halo parte Distritu Dili** <sup>4</sup>;
4. Iha tinan 1908, liu husi Governador Celestino da Silva, **Aileu** sai fali hanesan **comando militar** <sup>5</sup> ;

5. Liu tiha segunda Guerra mundial, Governador Oscar Ruas halo mudansa administrativa ba komando militar iha timor laran sai fali circunscrição civil, Aileu sei mantem nafatin parte integrante husi Concelho de Dili <sup>6</sup>;
6. Liu tiha tinan hirak hanesan ne'e maka Aileu separa husi Dili no sai mos hanesan Circunscricao civil ida ho nia posto Administrativo civil Aileu, Remexio, Lequidoe no Laulara
7. Depois liu husi "Boletin Oficial de Timor" No. 52, data 13 dezembro 1974 Aileu sai mos hanesan administracao do concelho ho nia posto administrativo civil hanesan Aileu vila, Remexio, Laulara, Lquidoe<sup>7</sup> ;;
8. Iha tempo okupasaun Indonesia, Aileu mantem hanesan distrito nebe komposto husi Subdistrito 4 hanesan Aileu vila, Remexio, Laulara e Lequidoe ,

---

1 MENDONÇA, Tomás.. Lia Na'in Aileu

2 FILIPE XIMENES Carlos.Os antigos Reinos de Timor-Leste.Edição Tipografia Diocese Bucau 2011

3 SOARES. Antonio Vicente . Pulau Timor, Sebuah Sumbangan untuk sejarahnya.

4 Idem

5 Idem

6 Idem

7 Idem



## **Kapitulo III Situasaun Geral**

### **3.1. Lokalisasaun e Fronteiras**

#### **3.1.1. Lokalisasaun geografika**

Distrito Aileu hamrik iha kosta sul husi kapital Dili nebe ho nia luan 729 km<sup>2</sup> ho nia topografi foho nebe ho nia as + 350-1500 m husi Tasi.

Capital cidade Aileu hamrik iha Mota rua nia leet maka hanesan mota Manufoni no mota Mantane no foho haleu. Capital Aileu ho nia distansia husi Cidade Dili 47 km. No Aileu ho situasaun rai nebe bokon husi oeste kompara ho sul husi permukaan laut.

Distritu Aileu nia balisa husi parte norte ho Distrito Dili, iha parte sul ho Distritu Manufahi no Distrito Ainaro, iha parte leste ho Distrito Manatuto no parte oeste ho Distrito Ermera. No Distrito Aileu, em jeral, iha estasaun 2, tempo bailoron no tempo udan.

Distrito Aileu, iha Sub Distrito 4 mak, Aileu Vila ho nia luan 227 km<sup>2</sup>, Sub Distrito Remexio ho nia luan 207 km<sup>2</sup>, Sub Distrito Lequidoe ho nia luan 192 km<sup>2</sup> no Sub Distrito Laulara ho nia luan 103 km<sup>2</sup>.

Distrito Aileu modelo rai iha 4 ( jenis tanah): Rai ho modelo metan, mean, rai tahu metan, rai tahu mutin. Distrito Aileu iha Sub Distrito 4, hanesan mensiona iha leten, 31 Sucus no 135 Aldeias. Sub Distrito Aileu Vila 11 Sucus, Sub Distrito Remexio iha 8 Sucus Sub Distrito Lequidoe iha 7 Sucus no Sub Distrito Laulara iha 5 Sucus.

#### **3.1.2. Fronteiras**

Distrito Ainaro em termos geografiko e Administrativamente halo fronteira ho :

Distrito Dili iha Parte Norte

Distrito Manufahi ho Ainaro iha Parte Sul

Distrito Manatuto iha parte leste/lorosa'en

Distrito Ermera iha parte oeste/loromonun

### **3.2. Situasaun Klimatika**

Jeralmente, klima iha Distritu Aileu hanesan ho maioria parte seluk iha Timor Leste. Klima iha Aileu fahe ba estasaun rua: estasaun bai-loron no estasaun udan. Estasaun bai-loron hahu husi fulan Jullu to'o Setembru. Rejistu iha presipitasaun hatudu katak temperatura aas liu Outobru 30.36<sup>o</sup> C iha minimu iha Setembro 10.75<sup>o</sup>C. Estasaun udan hahu husi Novembru to'o Juñu. Maibe ho kondisaun "Mudansa Klimatika" nebe akontese iha tinan balun ikus ikus ne'e defisil atu halo predisaun. Iha territoriu laran tomak akontese bai-loron naruk liu duke tempu udan. Exemplu iha tinan 2012 bai-loron hahu kedas iha fulan Maiu no udan monu rai iha fulan Dezembru.

Mudansa klimatika afeta maka'as iha Distritu Aileu. Iha tempu bai-loro naruk, rai manas liu – liu iha area kostal nebe afeta ba persersaun be'e menus, rai maran no tempu udan akontese inundasaun. Erosaun iha Distritu Aileu klasifika aas teb-tebes.

Klima iha area foho no foho lolon sira jeralmente fresku enkuanto iha area kostal manas. Kondisaun klima hanesan ida ne'e impaktu maka'as ba vegitasaun sira. Produsaun aneka vegitasaun akontese iha foho no foho lolon sira nebe iha klima fresku enkuanto iha parte area kostal manas. Informasaun klarus bele hare iha tabela tuir mai ne'e

Tabela 1 . Situasaun klima iha distrito Ainaro iha Tinan 2011

<b>Tinan</b>	<b>Fulan</b>	<b>Min_Temp</b>	<b>Max_Temp</b>	<b>Med_Temp</b>
2011	Jan	16.06	26.48	20.31
2011	Feb	16.83	26.61	20.89
2011	Mar	17.72	27.22	20.98
2011	Apr			
2011	May	21.82	29.76	24.89
2011	Jun	19.93	28.36	23.34
2011	Jul	20.32	29.31	23.92
2011	Aug	16.69	29.02	22.32
2011	Sep	10.75	29.23	19.41
2011	Oct	14.47	30.36	20.44
2011	Nov	15.84	29.87	20.88
2011	Dec	17.41	28.52	21.25

Fontes : ALGIS Ministerio Agrikultura e Peskas

### **3.3. Divisaun Administrativa no Estrutura Organika Distrital**

#### **3.3.1 Divisaun Administrativa**

Iha Timor Leste, Divisaun administrative, sei halo tuir sistema divisaun administrativa portuguesa nian tamba iha momento neba timor leste sei hanesan provincia ultramarinha portuguesa nebe nia divisaun administrativa to'o iha tinan 1974 fahe ba Camara Municipal 1, Administrasaun Concelhos 13, Posto Administrativo 64, 408 Sucos no 1772 povoações, nune'e mos quando iha tempo okupasaun Indonesia, la halo mudansa ba divisuan administrativo nebe iha ne'e maibe Governo Indonesia adopta divisaun administrativo portuguesa nian sem halo alterasaun signifkativo tamba Timor leste sai hanesan vigesima setima (27º) provincia Indonesia nian ho nia divisaun administrative to'o iha tinan 1999 fahe ba "Kotamadia 1, 13 kabupaten, 62 Kecamatan no 442 Desa". Depois quando Timor leste restaura independencia iha 20 de Maio de 2002, lahalo alterasaun ba divisaun administrativo anterior maibe Timor Leste mos adopta ka mantem "Status quo" ba divisaun administrative existente ne'e tamba lei kona ba poder local, lei eleição municipal no lei divisaun administrative sei iha processo nia laran .



Tamba ne'e por enquanto divisaun administrativo to' o presente data fahe ba 13 Distritos, 65 subdistritos , 442 sucos no 2225 Aldeias hodi hein pakote de lei nebe regula sobre Governo/Poder lokal aprova ona iha Parlamento maka sei halo reajustamento ba divisaun administrativo ne'e konforme kondisaun no kriterio nebe estabelece iha lei ba divisaun Administrativo;

Tuir decreto do Governo nebe regula kona ba estatuto organiko Ministerio nian, Distrito sai hanesan parte ida husi Ministerio da Administrasaun Estatal , nebe em termos de estrutura e administrativamente subordina ba DNAL ho nia estrutura fahe ba Distrito, Subdistrito no Sucos konforme diploma ministerial no.24/2011 nebe regula kona ba Administrasaun Distrito, Enquanto Sucos la faz parte iha estrutura administrasaun distrito tamba Suco regula tuir Lei no. 3/2009 nebe no tuir lei ne'e Suco ho nia estrutura konsidera hanesan lideransa komunitario nebe eleito directamente husi comunidade;

Hare ba divisaun administrativa em geral iha Timor Leste maka iha Distrito Aileu administrativamente fahe ka composto husi Subdistrito 4, Sucos 31 no Aldeia 139 hanesan iha tabela tuir mai :

Tabela tuir mai hatudu deskrisaun konaba dados administrativu baziku iha Distritu Aileu.

Tabela 2: Dados administrative baziku

Sub-Distrito	Total Suco	Aldeia
Aileu Vila	11	62
Laulara	5	22
Liquidoe	7	22
Remexio	8	33
<b>Total</b>	<b>31</b>	<b>139</b>

### 3.3.2. Estrutura Organika Distrital

Baseia ba Diploma Ministerial no. 24/2011/MAEOT nebe regula kona organika Administrasaun Distrito difini katak Administrasaun distrito hanesan servisu deskonsentrado Governo nian iha nivel distrito nebe responsavel ba execusaun politica estabelecido no halo koordensaun no apoio actividades ba servisos nebe existe iha distrito no em particular ba liu politika desenvolvimento local em termos de politica de descentralisasaun nebe tuir lei difini; Tuir decreto-lei no 27/2008 nebe regula kona ba cargos de direksaun e chefia, cargo hanesan Administrador Distrito la menciona no klasifika iha lei ne'e ho nune'e Ministerio da Administrasaun Estatal hasai diploma Ministerial para halo equiparsaun salarial ba cargo Administrador distrito;

Ho nune'e integra iha estrutura organika distrito Aileu no equiparsaun salarial maka hanesan tabela tuir mai :

## Estrutura organika Distrito Aileu

### ESTRUTURA GOVERNO LOCAL

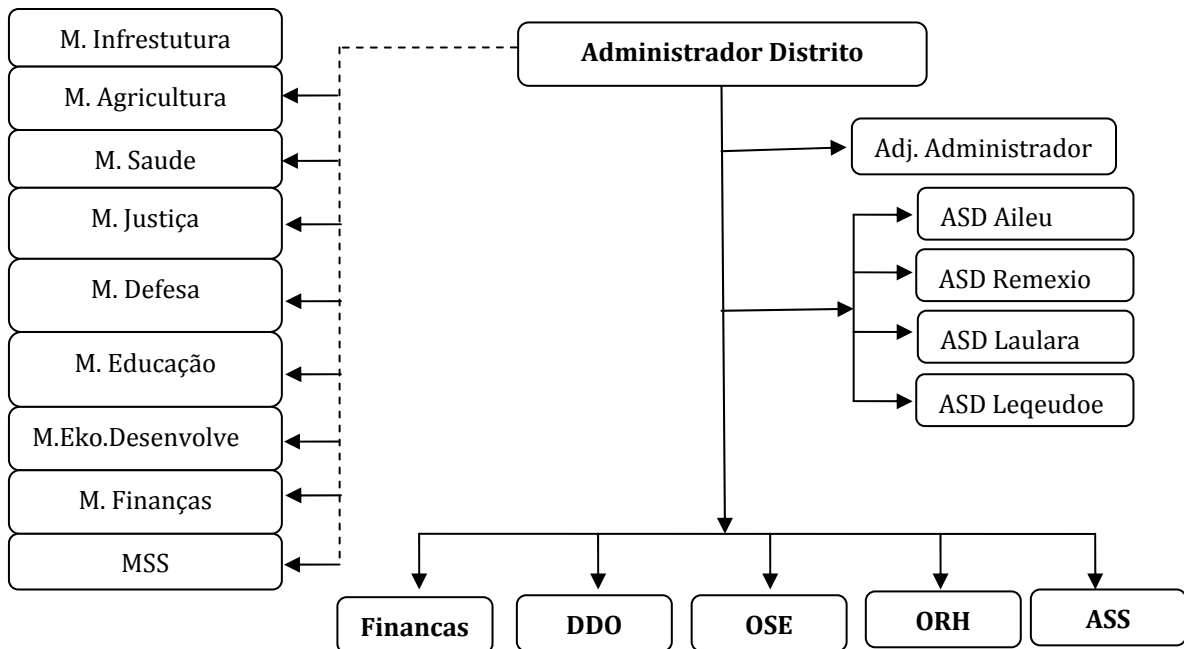

### 3.4. Demografi

#### 3.4.1. Populasaun tuir sexo, sexo ratio, area, densidade no uma kain

Tuir sensus populasaun 2010, Distritu Aileu iha total populasaun hamutuk 44,325 habitantes. Husi total populasaun ne'e mane barak liu duke feto, mane ho total 22,902 habitantes no feto ho total 21,423 habitantes. Dadus populasaun no sensus uma kain 2010 hatudu katak total uma kain Distritu Aileu hamutuk 6,965.

**Tabela 3 : Total populasaun Distritu Aileu tuir idade**

Sub-Distrito	POPULASAUN TUIR IDADE						
	Total	0-4	5-9	10-14	15-19	20-64	65+
AILEU VILA	20,830	2,610	3,071	2,861	2,848	8,648	792
LIQUIDOE	6,267	827	949	960	717	2,533	281
REMEXIO	10,055	1,475	1,640	1,421	1,115	3,986	418
LAULARA	7,173	1,039	1,149	1,021	791	2,884	289
<b>Total</b>	<b>44,325</b>	<b>5,951</b>	<b>6,809</b>	<b>6,263</b>	<b>5,471</b>	<b>18,051</b>	<b>1,780</b>

Fonte: Sensus Populasaun no Uma-Kain 2010

Pozisaun Distritu Aileu tuir mapa ne'ebe iha, hatudu katak Aileu halo fronteira ho Distrito Dili iha Parte Norte , Distrito Manufahi ho Ainaro iha Parte sul, Distrito Manatuto iha parte leste no Ermera iha parte oeste.

Ho nune Aileu kontinua sai hanesan Distritu rural ida ho nia populasaun 92% (40,749 habitantes) maka hela iha area rural, enkuantu ho populasaun hamutuk 8% (3,576 habitantes) maka rejistu hela iha area urbanu (Sensus Populasaun 2010).

Wainhira halo deskrisaun detallus konaba grupu populasaun, dadus husi sensus populasaun no uma kain 2010 haktuir katak grupu populasaun iha Distritu Aileu tuir idade maka hanesan Tabela tuir mai ne'e:

**Tabela 4. Populasaun grupu idade tinan lima tuir seksu bazea ba Sensus Populasaun no Umakain 2010 iha Distritu Aileu**

Grupú Idade	Total	Sexu	
		Mane	Feto
Total	44,325	22,902	21,423
0 - 4	5,951	3,021	2,930
5-9	6,809	3,527	3,282
10-14	6,263	3,273	2,990
15 - 19	5,471	2,801	2,670
20 - 24	3,941	2,034	1,907
25 - 29	2,906	1,456	1,450
30 - 34	1,423	661	762
35 - 39	1,930	982	948
40 - 44	2,061	1,078	983
45 - 49	1,695	915	780
50 - 54	1,468	781	687
55 - 59	962	545	417
60 - 64	1,665	846	819
65 - 69	951	514	437
70 - 74	433	246	187
75 +	396	222	174

*Fontes : Sensus Populasaun no Umakain Timor-Leste Tinan 2010*

Husi dadus nebe iha, identifika mos indikador konaba grupu populasaun produktivus no grupu dependentes. Tuir klasifikasaun Timor Leste hatudu katak grupu idade husi tinan 0 to'o 14 klasifika ba grupu dependentes inklui mos grupu ho idade 60+. Ho baze ida ne'e maka grupu populasaun dependentes iha Distritu Aileu hamutuk ema 22,468 enkuanto klasifikadu nudar grupu produktivus maka hamutuk ema 21,857.

Populasaun Distritu Aileu klasifika tuir sexu no grupu idade maka hanesan apresenta liu husi tabela tuir mai ne'e:

Tabela 5 : Populasaun tuir sexo no grupu idade iha Distritu Aileu

Sexu	Total	Grup de idade					
		0-4	5-9	10-14	15-19	20-64	65+
Mane	22,902	3,021	3,527	3,273	2,801	9,298	982
Feto	21,423	2,930	3,282	2,990	2,670	8,753	798
Total	44,325	5,951	6,809	6,263	5,471	18,051	1,780

Fonte: Sensus Populasaun no Uma Kain 2010

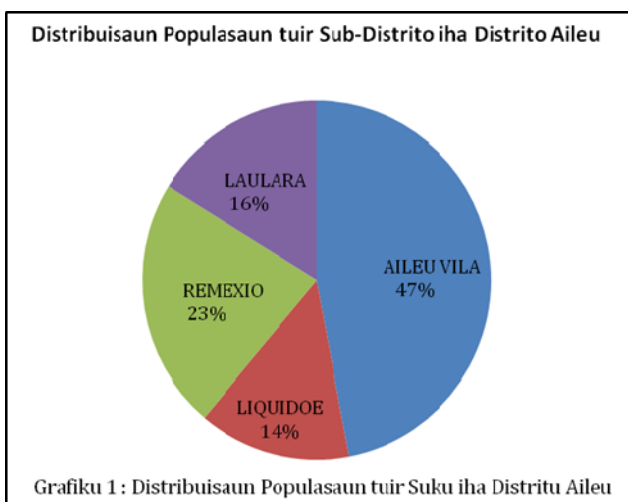

Distribuisaun populasaun tuir Subdistrito iha Distritu Aileu conforme dadus populasaun no uma kain 2010 hatudu diferente husi porsentajen (%) nebe makas entre subdistrito ida ba subdistrito seluk. Tuir dadus nebe konsege justifika hatudu katak subdistrito Aileu 47%, Sub Distritu Remexio iha porsentajen 23% Subdistrito Laulara 16% no Subdistrito Liquidoe 14% husi total populasaun iha Distritu Aileu. Dadus populasaun no sensus 2010 hatudu katak porsentajen popula-

saun Distritu Aileu barak liu hela iha area rural.

Dadus detallus konaba porsentajen ba distribuisaun populasaun tuir subdistrito iha Distritu Aileu hanesan apresenta iha Grafiku leten.

Aleinde Distribuisaun populasaun tuir porsentajen, hanesan apresenta iha grafika iha leten, Tabela tuir mai hatudu mos komparasaun distribuisaun populasaun entre feto, mane no Sex Rasio tuir suco iha Distritu Aileu tinan 2010 .

Tabela 6 : Populasaun tuir Seksu no Seksu Rasio tuir Suco

<b>Distritu</b>	<b>Total</b>	<b>Mane</b>	<b>Feto</b>	<b>Seksu Rasio</b>
<b>AILEU</b>	<b>44,325</b>	<b>22,902</b>	<b>21,423</b>	<b>106.9</b>
<b>AILEU VILA</b>	<b>20,830</b>	<b>10,862</b>	<b>9,968</b>	<b>109.0</b>
Aisirimou	2,192	1,080	1,112	97.1
Bandudato	1,426	738	688	107.3
Fahiria	854	479	375	127.7
Fatubosa	1,750	908	842	107.8
Lahae	1,061	535	526	101.7
Lausi	665	342	323	105.9
Hoholau	766	409	357	114.6
Seloi Malere	3,576	1,898	1,678	113.1
Seloi Craic	3,328	1,761	1,567	112.4
Saboria	713	380	333	114.1
Suco Liurai	4,499	2,332	2,167	107.6
<b>LIQUIDOE</b>	<b>6,267</b>	<b>3,254</b>	<b>3,013</b>	<b>108.0</b>
Namoleso	1,092	558	534	104.5
Acubilitoho	899	480	419	114.6
Betulau	442	237	205	115.6
Faturilau	677	359	318	112.9
Bereleu	1,044	540	504	107.1
Fahisoi	1,673	846	827	102.3
Manucasa	440	234	206	113.6
<b>REMEXIO</b>	<b>10,055</b>	<b>5,093</b>	<b>4,962</b>	<b>102.6</b>
Acumau	2,375	1,225	1,150	106.5
Tulataqueo	2,020	1,010	1,010	100.0
Suco-Liurai	365	184	181	101.7
Faturasasa	1,053	525	528	99.4
Fadablocu	1,642	866	776	111.6
Maumeta	493	250	243	102.9
Hautoho	924	463	461	100.4
Fahisoi	1,183	570	613	93.0
<b>LAULARA</b>	<b>7,173</b>	<b>3,693</b>	<b>3,480</b>	<b>106.1</b>
Cotolau	1,342	668	674	99.1
Talitu	2,471	1,296	1,175	110.3
Madabeno	1,510	750	760	98.7
Tohumeta	694	361	333	108.4
Fatise	1,156	618	538	114.9

Fontes : Sensus Populasaun no Umakain tinan 2010

Area nia luan populasaun iha Distritu Aileu hatudu diferensia entre Suku ida ba Suku seluk, Sub Distritu ida ba Sub Distritu seluk. Desparisaun populasaun iha Sub Distritu Aileu ho total area 251 Km<sup>2</sup> densidade populasaun hamutuk 82.83 per km<sup>2</sup> no tuir mai Sub Distritu Liquidoe ho nia total area 152 Km<sup>2</sup> densidade populasaun hamutuk 41.38 per Km<sup>2</sup>. Sub Distritu Remexio ho total area 212 Km<sup>2</sup> nia densidade populasaun hamutuk 47.41. per Km<sup>2</sup> no Sub Distritu Laulara ho total area 61 Km<sup>2</sup> nia densidade populasaun hamutuk 117.84. per Km<sup>2</sup>

**Mapa 1 : Desparisaun populasaun por kada km kuadrado**

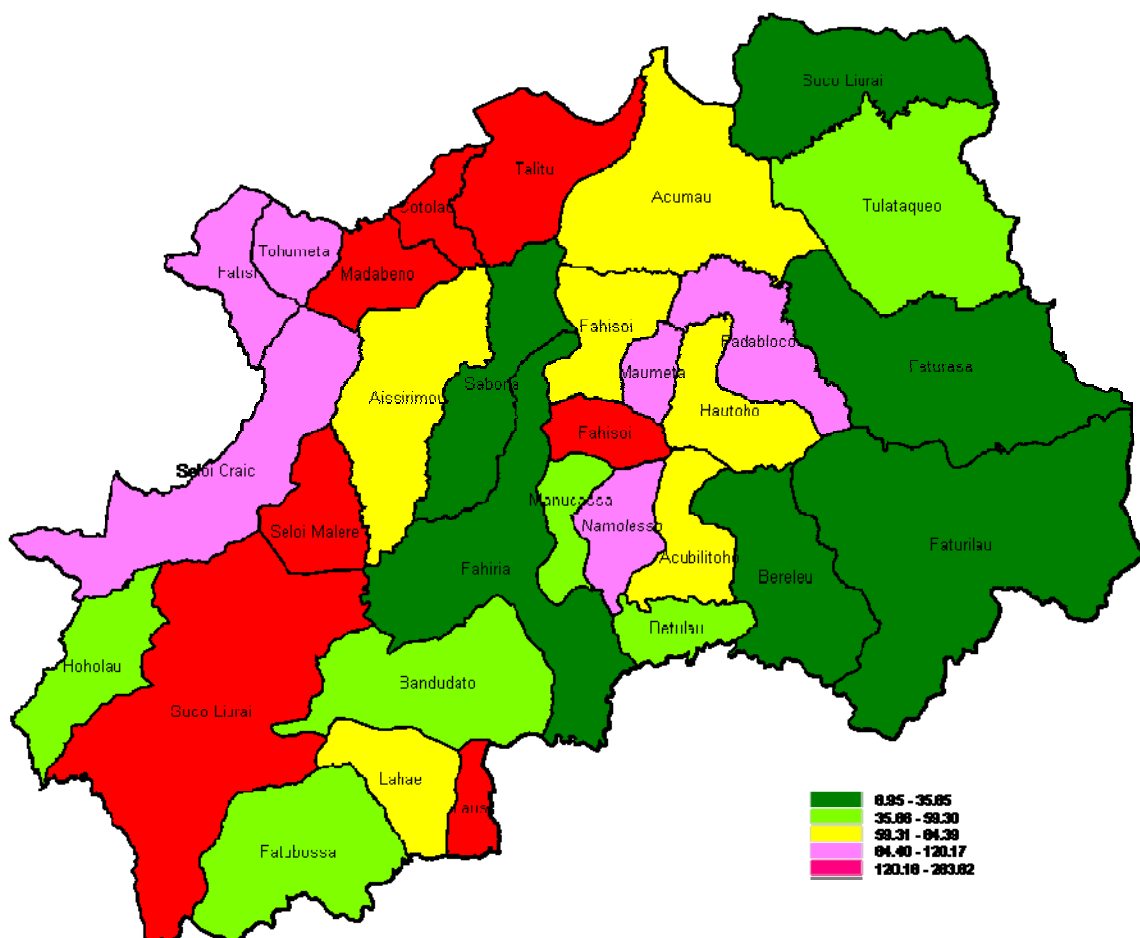

Fontes: Sensus Populasaun no sensus Uma Kain TLs, 2010

**1. Baliza (Rai Ketan) Sub-Distrito Aileu Vila**

Área (kilometre kuadrado (Sq.km) Sub-Distrito Aileu Vila 251 km<sup>2</sup> ho total populusaun 20,830 habitantes. Sub-Distrito ne'e baliza ho Distrito Ermera, Distrito Ainaro .

**2. Baliza (Rai Ketan) Sub-Distrito Liquidoe**

Área (kilometre kuadrado (Sq.km) Sub-Distrito Liquidoe 152 km<sup>2</sup> ho total populusaun 6,267 habitantes. Sub-Distrito ne'e baliza ho Sub-Distrito Ainaro, Distrito Manufahi.

**3. Baliza (Rai Ketan) Sub-Distrito Remexio**

Área (kilometre kuadrado (Sq.km) Sub-Distrito Remexio 212 km<sup>2</sup> ho total populusaun 10,055 habitantes. Sub-Distrito ne'e baliza ho Distrito Manatuto, Distrito Dili.

**4. Baliza (Rai Ketan) Sub-Distrito Laulara**

Área (kilometre kuadrado (Sq.km) Sub-Distrito Laulara 61 km<sup>2</sup> ho total populusaun 7,173 habitantes. Sub-Distrito ne'e baliza ho Distrito Dili, Distrito Liquiça.

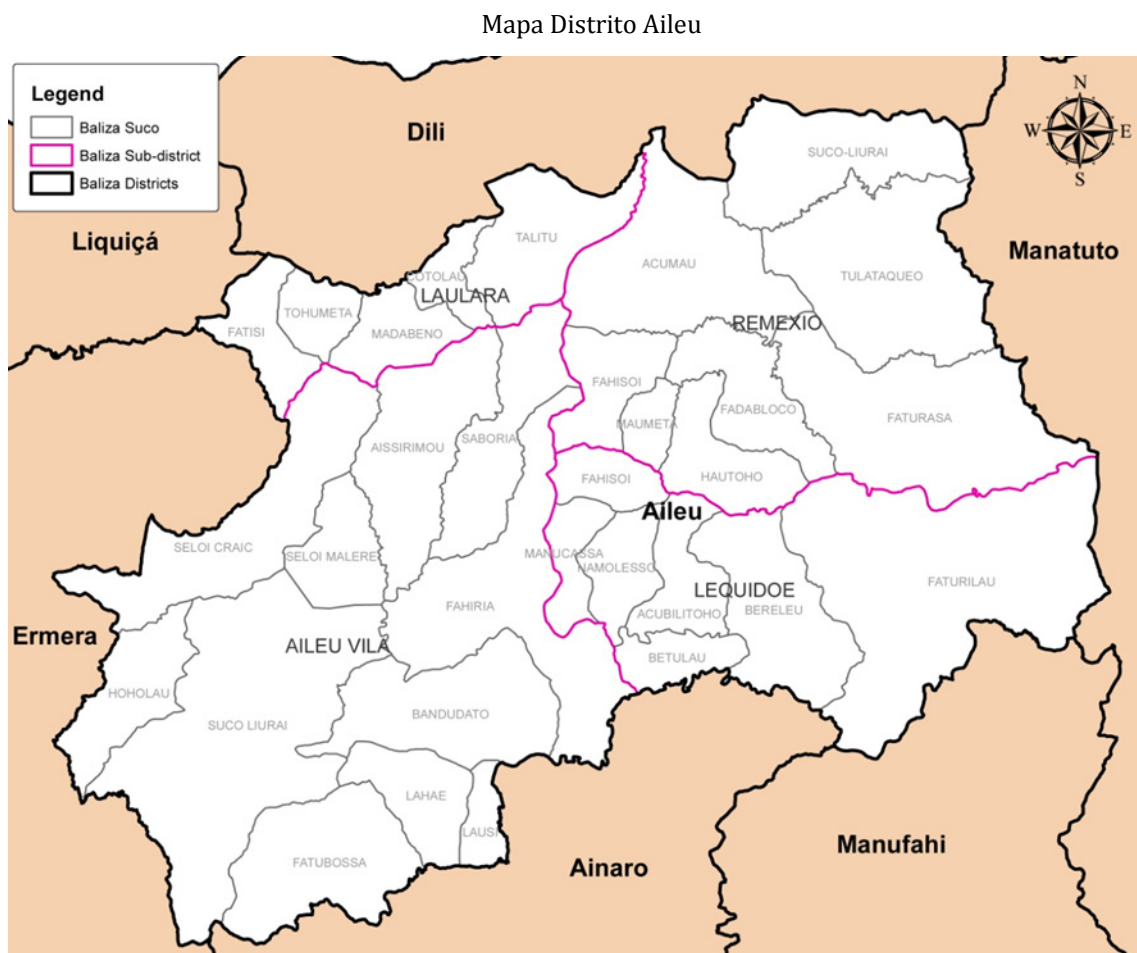

Fig. 5 : Mapa Distrito Aileu

## KAPITULO IV SEKTOR SOSIAL E KULTURA

Governu liu husi Planu Estratejiku Dezenvolvimentu Nasional rekoñese katak nasaun ida nia riku-soin lolós, mak kbit povu nian. Save infortante atu hadia capital social dezenvolvimento mak hanesan iha setores hanesan saúde, edukasaun ho mós qualidade moris timoroan tomak nian, esensial teb-tebes ba konstrusaun sociedade ida ke justa no progressiva.

Iha planu estratejia dezenvolvimentu nasional klasifika katak setores nebe konsidera per-tensi ba pilar kapital sosial maka hanesan; edukasaun no treinamentu, saude, inkluzoan so-cial, meu ambiente, kultura no eransas tradisionais. Tuir lalaok nebe define konaba prosesu elaborasaun Planu strategia nasional nebe governu planeado tiha ona.

### **4.1. Saude**

Saúde di'ak, esensial ba qualidade moris. Governo sei garante katak timoroan hotu bele hetan asesu ba kuidadus saúde, alimentus nutritivus, bé mós no saneamentu nebé di'ak.

Husi maior parte famílias Timor, kontaktu dahuluk ho sistema saúde, liu-husi servisus ba kuidadus saúde primárius nebé, estrutura iha Centros Saúde Distritais fornese hela ba popu-lasaun, inklui husi Klínikas Móveis, Postos Saúde ho Sentrus Saúde Komunitáriu. Activi-dades ho baze iha comunidades, hanesan Servisus Integrados ba Saúde Komunitária (SISCa), sei bá to'o aldeias, no mós servisus móveis nebé hala'o iha fatin seluk-tán, hanesan eskolas, merkadus no áreas remotas.

Iha tinan lima oin mai, Governo sei garante katak sukuus ho populaasaun husi ema 1.500 to'o 2.000, nebé hela iha áreas remotas liu, sei hetan atendimento husi Postos Saúde no, atu atende populaasaun hirak né, sira sei lori pakote servisus bot ida nebé inklui servisus kurati-vus bázikus, programas vasinasaun, kuidadus saúde materna no infantil, programas nutri-saun, akompanhamentu ba tuberkuloze, kuidadus saúde mental, promosaun ba saúde no edukasaun kona-ba saúde.

Ami sei hahú kumpre kompromissu ida né, atu garante katak, iha aldeias nebé ema la'o lori oras ida resin atu to'o iha Posto Saúde, sei iha parteira formada ida husi Ministério Saúde. Parteiras sira né sei simu estojus saúde, meios transporte ho insentivus no, tuir kontratu, sira tenki hela iha aldeias, durante pelo menos tinan tolu.

Tuir Planu Estratéjiku Sector Saúde nian, ba 2011-2030, iha médio ho longo prazo, sei buka dezenvolve rekursus humanus nebé presiza, atu nuné Sukuus sira, ho 2.000 habitantes ba leten, bele hetan ona médiu ida, enfermeiros rua, parteiras rua, tékniku laboratório ida ho tékniku Farmásia ida. Enkuantu seidakon consegue hetan número mínimu nesésáriu, hanesan temi né, sei implementa, ho regularidade, programa SISCa iha Sukuus hotu-hotu.



Suku sira ho populasaun entre 1,500 ho 2,000 ne'ebé lokaliza iha area remota sira sei hetan servisu saude husi postu saude sira ne'ebé sei presta pakote serbisu ne'ebé komprehensivel. Populasaun Timor Leste saudavel maka nasaun Timor Leste mos sei saudavel. Saude nu'udar setor importante ida ba ema nia moris. Tamba nee Governu nia politika liu husi Ministeriu de Saude esforsu atu estabeselese programa saude oi-oin atu bele antesipa, minimiza mortalidade husi moras oi-oin nebe mak povu ida nee enfrenta iha sira nia moris lor-loron. Oras ne'e distrito Ainaro estabeselese ona fasilidade saude oi-oin atu bele proteje povu ida nee hodi bele moris iha saudavel no prosperu. Atu bele garante objetivu misaun ida nee, Ministerio de Saude hala'o deskonsentrasaun funsaun liu husi nivel servisu distrital, sub-distrital no komunitaria liu-liu ba **servisu kuidadu saude primaria**.

#### 4.1.1. Servisu Kuidadu saude primaria

Meta operasional ba Prestasaun Servisu de Saude maka atu fornese kuidadu saude ho kualidade ba komunidadade Timor Leste. Servisu kuidadus saude primaria no nia fasilidade implementa iha komunidadade hahu husi SISCA iha suku sira, postu saude iha suku no sentru saude iha Sub-Distritu sira. Iha nivel distritu sei iha poliklinika ka ospital Distritu no mos ospital rejional (ne'ebe harii iha Ermera, Maubessi/ Ainaro no Natarbora/ Manatutu). Ospital nasional ne'ebe konsentra iha kapital Dili sei sai hanesan ospital kuidadus tersiaru.

#### 1. Ospital Distritu de Aileu



Fig. 6 : Ospital Saude Distrito Aileu

Ospital Distritu de Aileu iha Servisu profesionais saude hamutuk ema nain 50 iha tinan 2011 ho nia espesialidade mak hanesan tuir mai ne'e :

mediku 3 ; infermeirus hamutuk 29; parteiras 20, Ospital Distritu Aileu iha

fasilidade mak hanesan, sala emergjensia, sala konsulta jeral, fatin simu aimoruk, sentru de internamentu, sentru de maternidade., fatin observa aimoruk, fatin lojistiku, ambulansia no laboratoriu. Iha mos dapur kompletu ho instalasaun bee no eletresidade. Hahan ba ema internamentu prepara husi chatrin nebe hetan kontratu husi MdS.

#### 4.1.2. Rekursu Umanu Saude Distritu

Dadus hatudu katak rekursu umanu setor saude Distrito Aileu Centru Saude : Medicos Nacionais : 0 Internasional : 3 Empreheiro 29 Parteira 20. (Relatoru Estatistica Saude Periudu Janeiro-Dezemburu 2011)



Fig. 7 : Sentru Saude iha Subdistrito Liquidoe Suco Fahiso

#### 4.1.3. Sentru de Saude Komunitaria

Sentru de Saude nu'udar unidade prestasaun servisu iha servisu distrital saude nia okos ne'ebe responsabiliza ba implementasaun Pakote Servisu Baziku iha Sub-Distritu ida-idak ka iha area kobertura ida.

Atu bele garante servisu kuidadu de saude iha Distritu Aileu, esta-

belese ona sentro saude iha Sub-Distritu 4 (hat) mak hanesan, Subdistrito Aileu Vila, Subdistrito Liquidoe, Subdistrito Remexio no Subdistrito Laulara.

Fasilidade de Saude no SISCa iha Distrito Aileu tinan 2011 mak haanesan Hospital 1, Centru Saude 3; Postu Saude hamutuk 10; Aktivo 9 la aktivo 1 SISCa hamutuk 33 aktivo hotu, no klinika pribado 1 aktivo iha tinan 2011. (Relatorio Estatistica Saude Periudu Janeiro-dezemburu 2011)

Tabela 7: Data mortalidade labarik

Distritu	Labarik idade -5	Labarik idade 0 - 1	Labarik idade 1 - 4
Viqueque	77	54	24
Dili	60	39	22
Ainaro	97	77	22
Liquiçá	101	68	35
Oecussi	92	66	27
Manatuto	69	50	20
Covalima	95	76	21
Lautem	98	69	31
Baucau	42	30	12
Bobonaro	85	50	36
Aileu	76	56	21
Manufahi	86	62	25
Ermera	102	70	34

Fontes : Peskiza Demográfiku no Saúde 2009-10

Grafiku 2 : Grafika Mostalidade

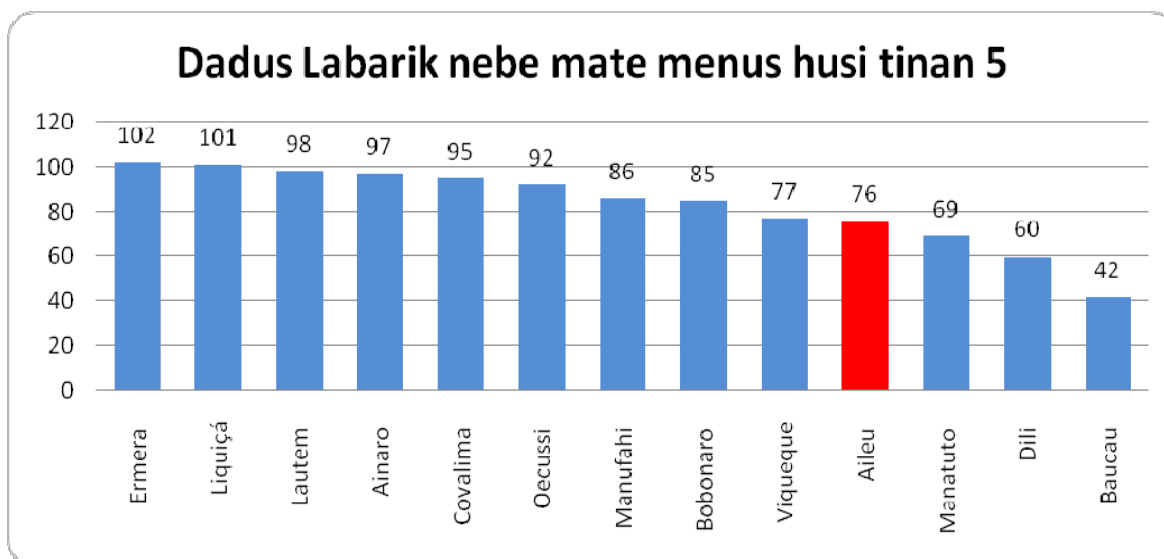

Bazea dadus Survey Saude Demograpia Timor-Leste tinan 2009-10 hatudu variasaun iha mortalidade labarik tinan 5 mai kraik katak Baucau maka kiik (42 mate husi 1,000 labarik nebe moris) labarik menus tinan 5 mai kraik nebe mortalidade as iha distrito Ermera (102 mate husi 1000 labarik nebe moris no distrito Ainaro) mostalidade labarik tinan 5 mai krak iha Distrito Aileu (76 mate husi 1,000 nebe moris). Husi parte seluk ita hare husi fertilidade nebe iha hatudu katak iha distrito Aileu hatudu katak total fertilidade nebe tuir survei saude demografia iha Distrito Aileu ho total fertilidade 5.6 nebe as se ita kompara ho Distrito Manatuto, Liquiça, Baucau, Dili no Covalima

Grafiku 3 : Total Fertilidade tuir Distrito Tinan 2010-10

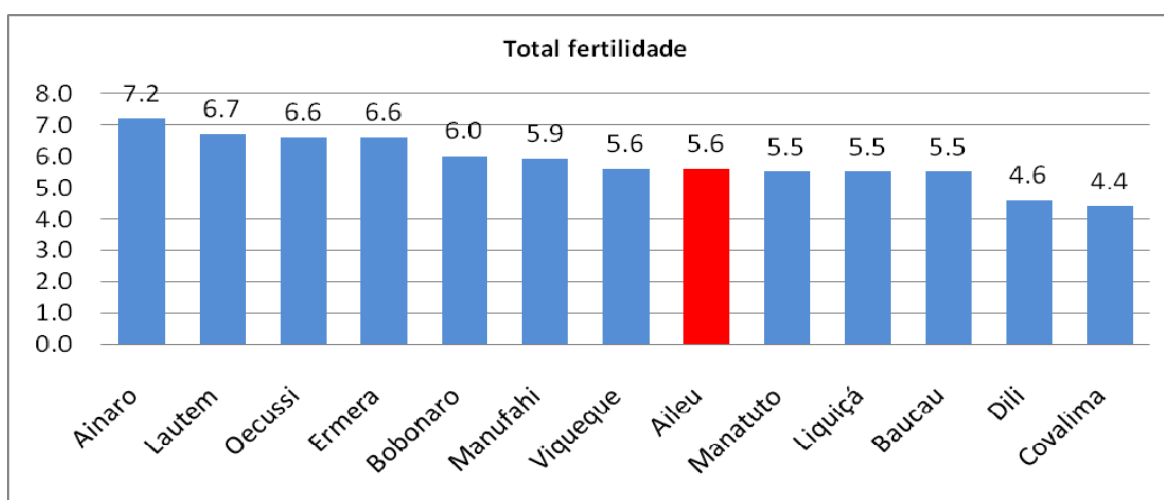

Fontes: Survey Demographic and Health Survey 2009-10

## 4.2. Edukasaun

### Edukasaun Formal

Edukasaun nu'udar save ba dezenvolvimentu. Atu dezenvolvimentu bele la'o ho diak depende ba matenek na'in sira ka rekursu umanu. Distritu Aileu existe ona eskola husi nivel Pre-eskolar, Eskola Basika, Eskola Sekundariu kompleta ho nia infrastrutura no profesores ne'ebe estabesele iha sub distritu 4 (Aileu Vila, Liquidoe, Remexio no Laulara). Aleinde eskola publiku, iha mos eskola privadas ne'ebe harii husi parte Igreja Katolika no organizaun seluk.

#### 4.2.1. Ensinu Pre-eskolar

"Pelu-menus sorin-baluk husi labarik Timor-oan sira, fetu ho mane sira hanesan deit, ho idade entre tolu to'o lima sei rejista no hetan edukasaun pre-eskolar ne'ebé ho kualidade". Bazeia ba dadus Sensus 2010 hatudu katak iha ona labarik maka rejistu ona iha Pre-eskola iha Distritu Aileu mak hanesan iha Sub-distritu Aileu Vila rejistu ona labarik 14.2%, Sub-distrito Liquidoe rejistu ona labarik 14.6 %, Sub-Distrito Remexio rejistu ona labarik 11.4% no Sub-distrito Laulara rejistu ona labarik 13.6 %,

Grafiku 4 : Proporsaun Populasaun Tinan 3-5 Hetan Edukasaun Pre-Eskolar iha Distritu Aileu

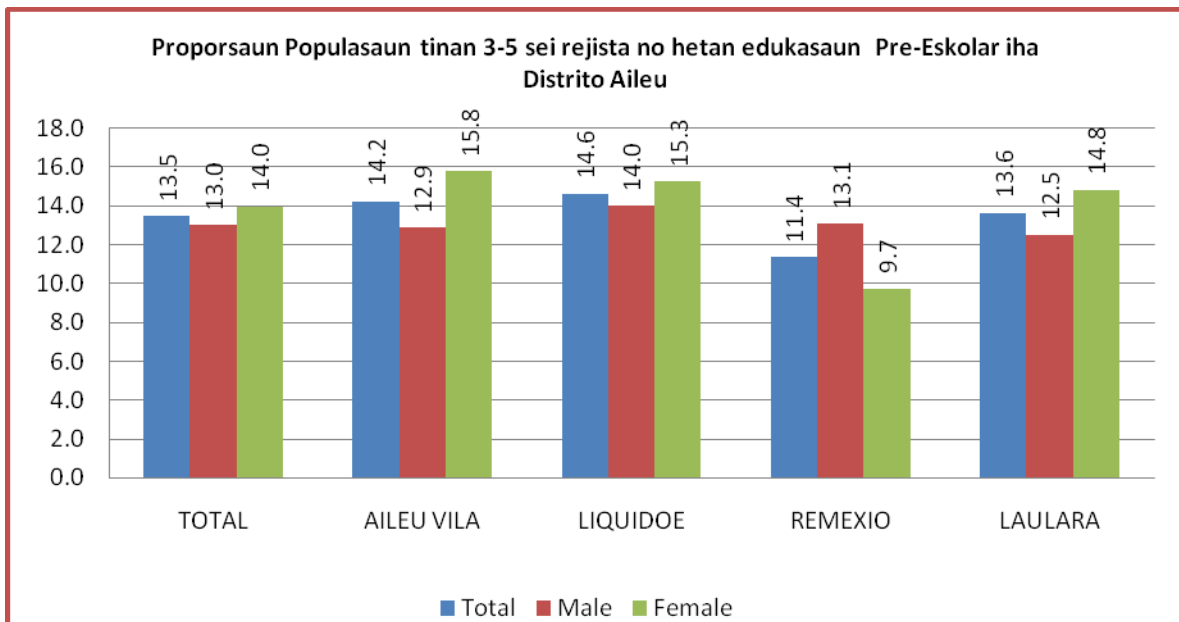

Fontes : Sensus Populasaun mo Umakain tina 2010

#### 4.2.2. Eskola Basiku

Governu sei kontinua harí sistema ensinu báziku ida ke forte, nebé fó asesu universal no ho garantia katak labarik sira bele konklue (*ka remata*) ensinu báziku ida ho qualidade.

Iha tinan 5 oin mai, Governu sei buka garante:

- Matríkula iha 1.º ano ensinu báziku, tuir idade nebé lós, ba labarik sira hotu
- Hamenus abandonu eskolar, nebé actualmente besik 70%, no remata ensinu báziku, tuir tempu nebé previstu, né katak, labarik sira sei hetan hotu graduasaun ho tinan 9 eskolaridade - (ohin loron, labarik sira presiza, em média, tinan 11.2, atu remata sexto ano eskolaridade)
- Introduz rekomendasoens kona-ba 'Polítika Ensinu Multilingue, nebé bazeia ba Línguas Maternas iha Timor-Leste', atu bele hetan kompetênsias mínimas kona-ba literasia no numerasia, iha kazu nebé lian sai hanesan barreira ida, ba aprendizajem no ba susesu eskolar, hodi nuné dezenvolve partisipasaun aktiva husi alunos, enkuantu sira hala'o tranzisaun sistemátika ba aprendizajem lian ofisiais.
- Melhoria radikal, iha qualidade sistema ensinu, inklui hadi'a formasaun ba professores no rekursus humanus seluk
- Provizaun edífisius no instalasoens eskolares, nebé nesesários, no infraestruturas sira né tenki proporsionais ba krescimentu populasional labarik sira-nian ho idade eskolar
- Dezenvolve no implementa kurríkulu eskolar, nebé modernu no iha area pedegojia tenki adekuaudu ho ita nia realidade
- Fornese, ba professores no alunos sira, materiais ho qualidade, kona-ba ensinu no aprendizajem
- Dezenvolve sistema foun no descentralizadu ida, ba jestaun eskolar, nebé bele garante atu fó ka hato'o edukasaun ho qualidade, ke efisiente, asesível no sustentável. Abordajem foun ida ne'e, sei inklui: aspektus administrativus, finanseirus, akadémikus, lojístikus ho rekursus humanus, nuné mos fó dalan ba professores, inan-aman ho alunos bele mós envolvidu iha sistema né.

Distritu Aileu mos existe Eskola Baziku/ EB (9 anos) no profesores ho mos nia infra-estruturas tomak iha Sub Distritu 4. Total alunu husi primeiru anu (1 anu) to'o nonu anu (9º anu) hamutuk 13,311 estudante nebe kompostu husi feto 6,359 no mane 6,952. Total profesores eskola EB hamutuk 447 nebe feto 159 no mane 288.

Iha Distrito Aileu Escola nebe eziste maka escola komesa husi Infantil to Universitaria, informasaun klaru sobre Escola sira hanesan tuir mai:

Tabela 8 : Nuemru eskola eziste iha Distrito Aileu

No	Escola	Publico	Privado	Total
1	Infantil	10	5	15
2	Primaria	63	4	67
3	Presecundaria	9	1	10
4	Secundaria	4	2	6
5	Universidade	-	2*	2

Ne'e maka Escola nebe eziste iha Distrito Aileu komesa husi Infantil to'o Tecnico Suprior.

NB.1. Atu esplika deit katak Universidade nebe hari iha Distrito Aileu ne'e hanesan filial husi Instituto CRISTAL nebe ita nia Governo mos Akredita hodi bele halao actividades Akademi nian iha nivel Tekniko Suprior.

2. ASTI (Aileu Science and Technology Institute)

Grafiku 5 : Total Estudante tuir distrito tinan 2012

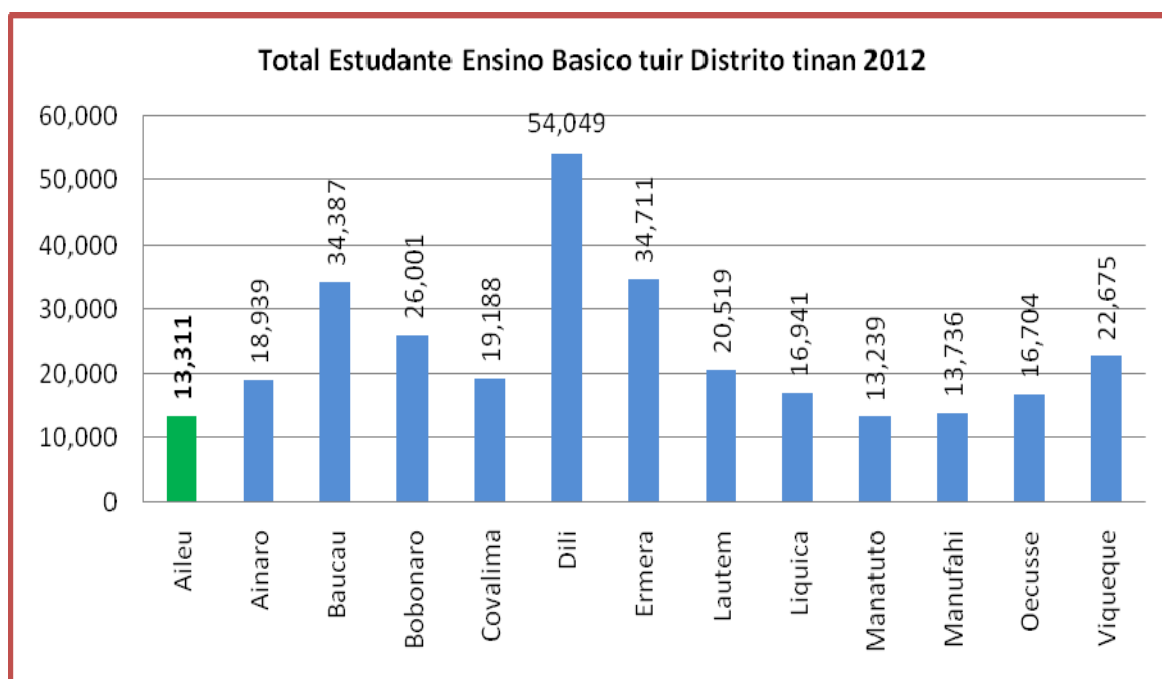

Fontes : MINISTÉRIO DA EDUCAÇÃO, Departamento SIGE/EMIS



Fig. 8 : Eskola Baziku Sub Distrito Aileu

#### 4.2.3. Ensinu Sekundariu

Governu sei garante katak, alunu sira-hotu nebé konklue ensinu báziku, iha asesu ba ensinu sekundáriu. Ba ida né, presiza aumenta asesu ba ensinu sekundáriu, presiza prepara tan infra-estruturas adequadas, presiza professores kualifikadus iha escolas sekundárias, presiza kurríkulus adequadus, hodi responde ba nesesidades dezvoltimentu país nian. Ho nuné, mak bele garante, ba sira, asesu fásil ona ba merkadu-de-trabalhu no mós bele motiva sira, atu kontinua estudus superiores. Ensinu sekundáriu, iha Timor-Leste, fahe ba eskolas sekundárias jerais no eskolas sekundárias técnicas. Ensinu sekundáriu jeral, mak prepara alunu sira atu kontinua ba ensinu superior, enkuantu ke ensinu sekundáriu tékniku sei prepara alunu sira, atu tama iha merkadu-de-trabalhu, maibé permite mós asesu ba ensinu superior tékniku ho ensinu universitáriu mós. Atu alkansa metas hirak ne, Governo sei:

- Aumenta maka'as kapasidade eskolas sekundárias, atu absorve (ka simu) número alunu nebé sei boot liu, nebé mai husi sira nebé konklui ona ensinu báziku, no mós sei alarga actual sistema ensinu sekundáriu iha país tomak, liu-liu iha áreas remotas no rejionais
- Implementa programa infra-estruturas nian, atu konstrói eskolas modernas, nebé bele simu no hanorin número barak liu, husi alunu nebé atu tama ba ensinu sekundáriu. No mós atu hahú, iha rejioens balun, programa kona-ba Centros Técnicos de Excelência, iha áreas ekonomia, agrikultura no enjenharia, nuné mós ba kursus, nebé relasionadus ho sectores servisu, turismo no hotelaria
- Dezenvolve kurríkulun foun ida ba ensinu sekundáriu, nebé bele fó kualifikasoens no konhesimentus, atu responde ba nesesidades alunu sira nian no ba nesesidades merkadu-de-trabalhu, hodi haré mós ba sá-ida mak ita presiza atu dezenvolve ita nia nação, inklui promosaun ba kualifikasoens kreativas, kbit ba komunikaun no pensamento ( *ka hanoin*) nebé krítiku

- Dezenolve kurríkulu foun ida ba ensinu sekundáriu técniku, hodi atende ba nesesidades merkado-de-trabalho, ho focus iha áreas agrikultura, indústria, mekânika, electrónika no servisu seluk, nebé orientados ba jestaun emprezarial no turismo
- Hadi'a qualidade de ensino, ho rekisitus nebé abranjentes, kona ba formasaun no kualifi-kasaun dosentes sira nian.

Iha Distritu Aileu iha eskola Sekundariu publika no eskola Secundaria Privada ida ne'ebe konsentra iha kapital Aileu no Subdistrito. Total estudante husi eskola refere Anu Letivu 2012, hamutuk 2,103 ho deskrisaun katak feto 1,097 no mane 1,006. Total profesores hamutuk 79 (mane 57, feto 22). *Fontes : MINISTÉRIO DA EDUCAÇÃO, Departamento SIGE/EMIS*

Grafiku 6 : Total Profesores iha ES tuir Distrito tinan 2012

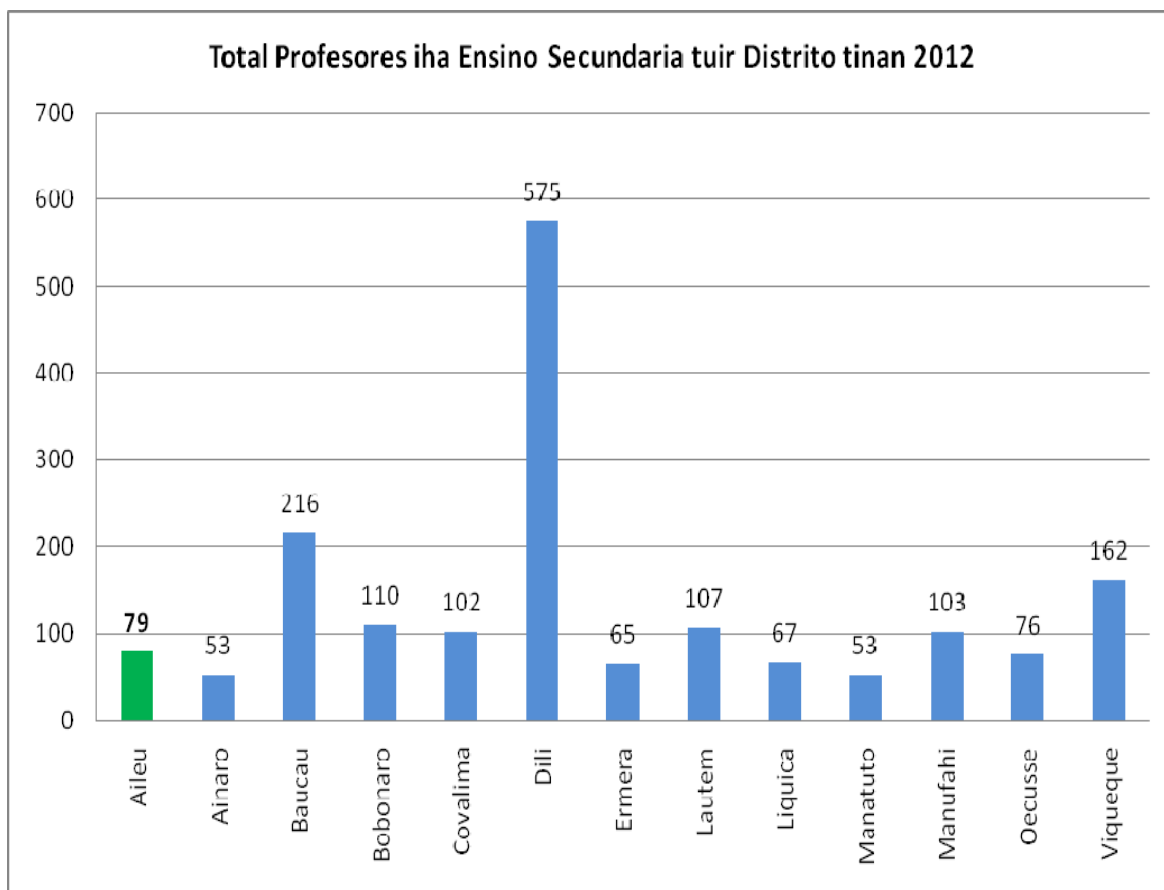

Fontes : MINISTÉRIO DA EDUCAÇÃO, Departamento SIGE/EMIS



Numeru Eskola nebe eziste iha distrito Aileu mak hanesan tabela tuir mai neé :

Tabela 9 : Numeru Eskola tuir distrito tinan 2012

Distrito	Eskola Baziku			Edukasaun Secundaria		Total
	EP	EPS	EBC	General	Tekniku	
Aileu	67	1	11	6	1	86
Ainaro	66	3	17	4	0	90
Baucau	138	17	17	9	3	184
Bobonaro	120	2	23	4	0	149
Covalima	74	1	20	4	1	100
Dili	68	14	14	21	4	121
Ermera	105	2	22	4	2	135
Lautem	67	2	15	2	1	87
Liquica	52	4	7	3	1	67
Manatuto	54	2	16	4	0	76
Manufahi	62	3	13	6	2	86
Oecusse	57	2	9	3	1	72
Viqueque	80	3	18	8	1	110
<b>Total</b>	<b>1,010</b>	<b>56</b>	<b>202</b>	<b>78</b>	<b>17</b>	<b>1,363</b>

Fontes : MINISTÉRIO DA EDUCAÇÃO, Departamento SIGE/EMIS

#### 4.2.4. Kursu Equivalencia

Governu konsidera katak abut husi esforsu tomak ba eradikasaun pobreza maka analfabetizasaun. Dadus sensu populasaun no uma kain 2010 hatudu katak numeru ema nebe la hatene lee no hakerek iha Distritu Aileu aas. Numeru analfabetus no alfabetizadus iha Distritu Aileu hanesan tuir; analfabetus total ema 12,405 (38.84%) husi populasaun tinan 5 ba leten no numeru alfabetizadus total ema 25,369 ( 67.16%) husi populasaun tinan 5 ba leten. Informasaun klaru bele hare tabela tuir mai ne'e :

Tabela 10 : Populasaun tinan 5 ba leten tuir sexo nebe Alfabetizadus no Analfabetizadus iha Distritu Aileu

Sub-Distrito	Total			Mane			Feto		
	Total	Alfabetizadus	Analfabetus	Total	Alfabetizadus	Analfabetus	Total	Alfabetizadus	Analfabetus
<b>TOTAL</b>	<b>37,774</b>	<b>25,369</b>	<b>12,405</b>	<b>19,499</b>	<b>13,693</b>	<b>5,806</b>	<b>18,275</b>	<b>11,676</b>	<b>6,599</b>
AILEU VILA	17,638	12,309	5,329	9,108	6,611	2,497	8,530	5,698	2,832
LIQUIDOE	5,424	3,651	1,773	2,824	1,984	840	2,600	1,667	933
REMEXIO	8,580	5,209	3,371	4,400	2,791	1,609	4,180	2,418	1,762
LAULARA	6,132	4,200	1,932	3,167	2,307	860	2,965	1,893	1,072

### 4.3. Aspecto Sosio-cultural e linguistico (etnico no dialecto)

#### 4.3.1 Lian

Maioria populasaun Distritu Aileu koalia lian Tetum (nudar lian nasional), lian Mambae no hanesan lian lokal. Portugues mos uza iha Ainaro hanesan lian ofisial maibe so husi lideransa sira ho idosu sira nebe eskola iha tempu Portugues nia ukun. Tuir Sensu 2010 populasaun tinan 15 ba leten nebe koalia, hakerek no komprende iha lian Portuguese 25.6%, koalia, hakerek no komprende iha lian tetum 54.8.00%, koalia, hakerek no komprende lian Indonezia 30.7% no koalia, hakerek no komprende iha lian Ingles 11.0% husi dadus ne'e ita bele hare katak populasaun iha distritu Aileu maioria sei uza lingua Indonezia ba aktividade lor-loron Informasaun kompeletu hare tabela tuir mai ne'e :

Tabela 11 : Poporsaun populasaun tinan 15 ba leten nebe hatene Hakerek koalia no komprende

Indicator	Total	Aileu Vila	Liquidoe	Remexio	Laulara
Lingua Ingles	11.0	14.5	6.6	8.6	8.2
Lingua Portugues	25.6	31.6	21.1	19.8	20.0
Lingua Bahasa Indonesia	30.7	35.4	26.3	26.4	26.5
Lingua Tetun	54.8	58.8	54.2	48.7	51.9

Fontes : Sensus Populasaun no Uma Kain Timor-Leste 2010

#### 4.3.2 Relijaun



Fig. 9 : Igreja São Pedro e São Paulo Aileu



Fig. 10 : Igreja Assembleia de Deus

Dadus konaba relijiaun hatudu katak maioria populasaun iha Distritu Aileu nudar ema kato-lik. Husi Sensus 2010 hatudu katak populasaun distritu Aileu 91.4% Katolika, Maske nune faktus hatudu mos katak iha Aileu existe mos relijiaun seluk maka hanesan 7.3% Protes-tante, Islam, Budha no Hindu grupu populasaun husi relijiaun tolu ne'e sai nudar grupu mi-noria. Informasaun kompletu bele hare iha tabela tuir mai ne'e :

Table 12. Religiao tuir sexo iha Distrito Aileu

Reliziaun	Total	Sexo		%
		Mane	Feto	
Total	43665	22485	21180	<b>100.0</b>
Katolik	39919	20614	19305	<b>91.4</b>
Protestante	3168	1589	1579	<b>7.3</b>
Islam	20	9	11	<b>0.0</b>
Budha	19	13	6	<b>0.0</b>
Hindu	1	0	1	<b>0.0</b>
Traditional	538	260	278	<b>1.2</b>

Fontes : Sensus Populasaun no Uma Kain Timor-Leste 2010

#### 4.3.3 KULTURA NO ERANSA TRADISAUN

Governu sei apoia atu alarga setor turismu komersial, iha Timor-Leste. Ita nia kultura tra-disional, ita nia comunidades rurais nia história viva (*ka moris loro-loron nian*), ita nia artzesenatu, múzika ho dansa, sei proporsiona (*ka sei oferese*) ba vizitantes sira, experiên-sias nebé sira sei la haluha. Governu sei apoia alojamentos iha aldeias, iha país tomak nia laran, hodi promove turismu kultural.

#### Kultura

Ita nia kultura, mak uluk fó forsa mai ita atu reziste, hodi alkansa independênsia no, agora, sei ajuda ita, atu kaer metin ita nia futuro. Governo sei proteje ita nia identidade nasional, lori enkoraja prezervasaun, modernizasaun no divulgasaun ba ita nia kultura, no sei fó apoio atu promove artes kriasivas, iha ita nia desenvolvimentu ekonómiku.

Iha duni práttikas oioin, nebé halo parte ba ita-nia ekonomia kiativa, hanesan soru-tais, eskultura (*ka halo estátuas*), dezenho no pintura, design, múzika, reprezentasaun ho aspek-tus seluk hanesan teatro, dansa, sinema, produsaun de rádio no televizaun, eskrita (*ka husi hakerek*), publikasaun no publisidade. Práttikas sira né hotu, envolve uza kriadividade no konhesimentu kulturais, atu bele gera (*ka haki'ak*) rendimentus no rikeza.

Hahalok, toman no vida moris lor-loron nian iha comunidade nebe buras no konserva husi jersaun ba jersaun konsidera henesan kultura iha vida moris comunidade Distritu Aileu.



Fig. 11 : Dansa tradisional simu baiaka iha subdistrito Aileu

Figura ida ne'e hatudu hahalok komidade iha Distritu Aileu liu – liu iha areas rurais wain-hira simu bainaka. Liu husi hahalok hanesan ida ne'e hakarak hatudu katak ema (bainaka) nebe sira simu importante tebes ba sira ho esperansa katak ba oin mai no liu – liu durante bainaka iha sira nia let, sai hanesan sira maluk.

Lisan no Lulik



Fig. 12 : Uma Lulik” , Ho-Hulu iha Suco Fatu-Bosa Subdistrito Aileu Vila

Uma Lisan Ho-Hulu mai husi liafuan rua mak hanesan : Ho, katak dois, Hulu, katak Fulun. Fatin nebe konesido nudar sentro cultural Timor. Hohulu, naran husi foho oan ida, nebe laos konesido iha Timor tomak, maibe, husi populasau distrito vizinhu, husi distrito Aileu nian, liu-liu sira nebe, bebeik hola fatin iha serimonia, sakral Kultural nian ruma. Iha foho oan ne'e nia leten maka, hari uma lisan ida nebe hanaran, **DILBAKU, HAHINUA**. Iha uma lisan ne'e nia laran, horik zerasaun rua ; ida nebe tur husi lidun **Loro-Sae**, mai husi zerasaun **BEI KISÁ**. Ida fali tur husi lidun **Loro-Monu**, mai husi zerasaun , **BEI LIURAI LORO-LAKA**. Mane ulun rua ne'e, tur ida idak nia hun, hari tan uma rua; ida ba zerasaun **LIURAI LORO-LAKA** nian, hodi hatur ukun no bando, halot **BABA NO BANDEIRA**, nebe hanaran **UMA LI-URAI**. Ida fali ba, zerasaun **KISA** nian, hodi halot ami nia sasan lulik, nebe hanaran uma **BA-BOE**. Mane ulun rua ne'e, ida idak halao nia knar, tuir buat nebe mai kedan hori hun. **LORO-LAKAN** nia zerasaun, hamrik nudar **LIURAI KISA** nia zerasaun, hamrik nudar KUKU. Ohin loron knua ne'e, ema hatene nudar, fatin nebe halao kultura Timor rai klaran nia hun, liu husi uma lisan **DILBAKU** no **HAHINUA**, no mos uma lulik **LEURAI** ho **BABOE**. Nebe mai kedan husi tempu nebe, bei ala sira dehan tempu nakukun nian, nebe bei oan sira sei halao mai to'o ohin loron.

### **Eransa Kultural**

Extremamente bele dehan katak ho destroisaun bo'ot 1999, Distritu Ainaro riku em termus de istoria no eransa kultural. Tuir Diresaun Terras no Propriedade, konstrusaun hirak ne'e konsidera iha interese kultural husi tempu/ era kolonial Portugues. Klareza katak balun iha dadauk prosesu rehabilitasaun maibe barak mos seidauk. Tuir mai apresenta iha figura ida konaba konstrusaun nebe identifika nudar eransa kultural.

Fatin interesante balun nebe konsidera nudar eransa kultural lokalizadu iha Sub Distritu Aileu Vila konsege identifika hanesan tuir mai;



***Fig .13 : Monumentu Massacrados de Alleu 1942***



***Fig. 14 - Monumentu Massacrados de Alleu 1942 hãre husi laran***

1. Monumento dos Monumento Massacrados de Aileu, lokalizadu iha iha Subdistrito Aileu Vila.

Malae sira nebe mate, hodi hakoi iha rate Aileu, nebe sira hanaran, **Aos Massacrados de Aileu de 1942.**

Molok akontecimento ne'e, iha ona oficiais balun nebe, evakua uluk tiha ona ba Baucau, hodi sai ba Australia ho avião. Sira nebe mate ne'e, tuir orientasaun bo'ot sira nian, sei hela hodi fo'o seguransa ba povo. Atu hein evakuasaun ikus nian. Maibe realidade hatudo oin seluk. Tuir lolos, sira ne'e mate tan, konsekuensia funu nian, husi atake no bombardeamento tropa japonesa, iha (2ª) segunda grande geurra mundial.

Ikus mai, ho imformasaun nebe lalos, malae sira hakerek tiha oin seluk. Tuir liafuan iha leten, hateten katak, sira nebe mate, hodi hakoi iha rate ne'e, Aileu oan sira maka halo masakre, kaer malae sira ne'e hodi oho.

Liafuan sira ne'e lalos, Maibe, laiha buat ida, ne'e bele sai nudar notisia ba Aileu.



*Fig. 15 : Administrasaun Distritu Aileu*

2. Ex-edifisiu da Tribunal Distrito tempu Indonesia nebe agora sai hanesan oras ne'e dadauk konstrusaun fisika uza nudar edefisiu Administrasaun Distritu Aileu. Konstrusaun edefisiu ne'e rasik sei origen nudar konstrusaun tipu Indonezia.

### 4.3. Seguransa Social Alimentasaun, terceira idade, veetranos no antigos combatentes)

#### 4.3.1. Seguransa Alimentar

Governu liu hosi ministeriu agrikultura no peska rekoñese katak produsaun agrikola iha tinan 2012 tun. Produsaun hare to'o deit tonelada rihun 112, no batar iha tonelada 130. Kompara ho tinan uluk 2011 produsaun hare tonelada rihun 120 no batar tonelada rihun 148. "Iha tinan 2012 kuaze ita hetan 112 mil toneladas ba hare, batar uluk ita konsege 148 mil mais agora daudaun tun uitoan maibe laos tun liu 130 ital mil. Liuba ne'e produsaun barak mak monu maka'as liu hanesan ita monu tiha 40 mil iha tinan 2011 ba 2012. Iha tempu ne'eba tanba mudansa klimatika," Tuir nia, produsaun agrikola iha tinan 2007 to'o mai iha 2009 produsaun ne'e haksoit to'o tonelada rihun 120 agora daudaun tun fali mai tonelada rihun 112. Iha tinan ne'e governu kontinua fo apoiu nafatin ba agrikultor sira. Programa tane agrikultor ne'e halo ona iha tinan lima liuba. Tanba ne'e, agora ba oin, governu hakarak agrikultor mak tenki hamrik rasik. Nia parte mos husu ba agrikultor sira tenki iha responsabilidade ba traktor ne'ebe simu ona no mos ba irigasaun ne'ebe halo ona. Sira tenke esforsu an halo servisu, atu nune buat ne'ebe agrikultor hetan ba futuru tenki ba kreditu ona, katak bisnis ne'e tenki lao ona, koperativa tenki lao para komesa bisnis ona. (<http://www.jornalbisnistimor.com/en/news/economy/932-produsaun-agrikola-tun-iha-2012->)

Hare husi dadus Estatistica bazea ba Sensus Populasaun no Umakain 2010 Dadus hatudu mai ita katak umakain nebe involve an iha Agrikultura hanesan tabela tuir mai ne'e iha Distrito Aileu :

Tabela 13 : Distribuisaun Umakain nebe kuda Aihan

SUBDIS-TRITO	Umakai n	Hare		Batar		Ai-Farina		Modo	
		Nu-meru	Persen (%)	Nu-meru	Per-sen (%)	Nu-meru	Per-sen (%)	Nu-meru	Persen (%)
<b>TOTAL</b>	<b>6965</b>	<b>1396</b>	<b>20.04</b>	<b>5508</b>	<b>79.08</b>	<b>5526</b>	<b>79.34</b>	<b>4598</b>	<b>66.02</b>
AILEU VILA	3274	1289	39.37	2689	82.13	2584	78.92	2510	76.66
LIQUIDOE	1104	26	2.36	941	85.24	942	85.33	732	66.30
REMEXIO	1497	37	2.47	1155	77.15	1190	79.49	777	51.90
LAULARA	1090	44	4.04	723	66.33	810	74.31	579	53.12

Fontes : Sensus Populasaun no Umakain TLs 2010

Table 12 iha leten hatudu aproximasaun ba uma kain nebe kuda hare, batar, ai-farina no modo iha distrito Aileu husi dadus ne'e 79.3% uma kain hotu iha Distrito Aileu kuda modo no 79.08% kuda batar, iha deit 20.04% maka kuda hare.



**Fig. 16 : Natar iha Suco Fatubossa Subdistrito Aileu Vila**

### **Protesaun ba ferik-ho Katua sira**

Kestaun kona-ba protesaus ba ema idade sira, ne'e preokupasaun boot ida hosi Governu, ho hanoin katak ferik ho katuas sira, tanba buat sira ne'ebé sira halo iha tempu uluk, sira maka hanesan guardioens patrimóniu istóriu no kulturál Nasaun nian, sira mós sidaduns ho direitus no responsabilidade, direitu ba integrasaun, atu hetan rekoñesimentu, respeitu no protesaus. Bazeia ba prinsípius hirak ne'e maka Governu propoen atu:

1. Reforsa no estimula solidariedade no insentivus ba famílias, ho espasus privilejiadus ba insersaun, relasaun no protesaus ba ferik no katuas sira;
2. Reforsa no apoia organizasoens hirak ne'ebé promove no desenvolve atividades ba idozus sira nia di'ak;
3. Desenvolve inisiativas komunitárias ba atendimentu ba ema idade ona liu hosi Sentrus Komunitáriu ne'ebé sei harii iha sukus;
4. Promove edukasaun sívikas no morál, atu muda ou prevene hahalok ladi'ak ne'ebé iha sosiedade ema hatudu ba ferik-katuas sira;
5. Desenvolve no alarga programas informasaun no komunikasaun kona-ba direitus ema idozus sira nian no papél valiozu sosiedade, ba kamadas jovens sira;
6. Halo di'ak liu sistema previdênsia no seguransa sosiál ba idozus sira, no kria mekanizmus assistênsia sosiál direta no formas seluk tan atu apoia idozus sira, hanesan fó penssoens.

Dezenvolvimentu Feto no sira nia papél iha dezenvolvimentu armoniozu iha sosiedade timorense Governu ne'e nia inten-saun maka atu loke konsiênsia sosiedade ida ne'e nian kona-ba feto sira nia direitus, ne'ebé hakarak tau iha prátika medidas atu:

1. Reforsa introdusaun perspetiva jêneru iha konsepsaun no análise kona-ba polítikas i estratéjias ba dezenvolvimentu nasional;
2. Reforsa partisipasaun Feto nian iha órgauns ne'ebé bele foti desizaun, iha níveis hotu-hotu, partikulár liu iha domínus hanesan vida polítika, ekonómika, sosiál, kulturál, hodi garante ba nia igualdade hetan oportunidades, hodi rekorre ba deskriminasaun pozitivu karik presiza;



3. Desenvolve no alarga programas informasaun, komunika-saun no edukasaun kona-ba direitus Feto nian, uza línguas nasionais no métodos ne'ebé bele aplika (arte no téknikas audiovisuais), ho envolve mós órgauns komunikasaun sosiál, sensibiliza no kapasita sira kona-ba tratamentu kazus violênsia.
4. Adopta polítikas vigorozas (forti) atu kombate violênsia doméstika ne'ebé feto sira deit maka sai vítimas;
5. Apoia feto ne'ebé hanesan xefi família ho kapasidade ekonómika fraku, liu hosi projetus ne'ebé bele fó rendimentu no autu-empregu;
6. Reforsa kapasidade intervensaun organizmus no organi-zasoens ne'ebé defende direitu feto nian, partikularmente ONGs, fó ba sira rekursus atu desenvolve sira nia atividade hodi ajuda Feto sira: atu luta kontra kiak; kontra violênsia ho diskriminasaun; hetan asesu ba kréditu, formasaun profisionál no empregu, ba edukasaun no saúde i desenvolvimentu atividades ne'ebé bele fó rendimentu;
7. Hadi'a artikulasaun no koordenaun entre intervenientes barak, atu optimiza rekursus no fó impaktu hosi respostas ne'ebé hetan.

Bazea ba publikasaun Timor-Leste Em Números tinan 2011 hatudu katak numeru de idosos no numeru combatentes da libertasaun aumenta husi tinan ba tinan hanesan dados Estatística hatudu iha grafiku no tabela tuir mai neé :

Grafiku 7: Nùmero de combatentes da libertação nacional e beneficiários dos mártires nebe simu pensão



Tabela 14 : Nùmero de combatentes da libertação nacional e beneficiários dos mártires nebe simu pensão

Distritos/ Districts	Tinan		
	2009	2010	2011
Ainaro	420	753	1,045
Aileu	255	589	763
Baucau	467	971	1,357
Bobonaro	282	731	983
Covalima	216	493	665
Dili	234	1,002	496
Ermera	309	893	1,059
Liquiça	275	788	1,006
Lautem	567	965	1,207
Manufahi	229	494	671
Manatuto	268	548	677
Oecussi	64	104	116
Viqueque	452	760	1,047
<b>Total</b>	<b>4,038</b>	<b>9,091</b>	<b>11,092</b>

Fonte/Source: Publikasaun Timor-Leste em Númerus 2011

Grafiku 8 : Nùmero de idosos (≥ 60 anos) e pessoas inválidas nebe simu subsídio

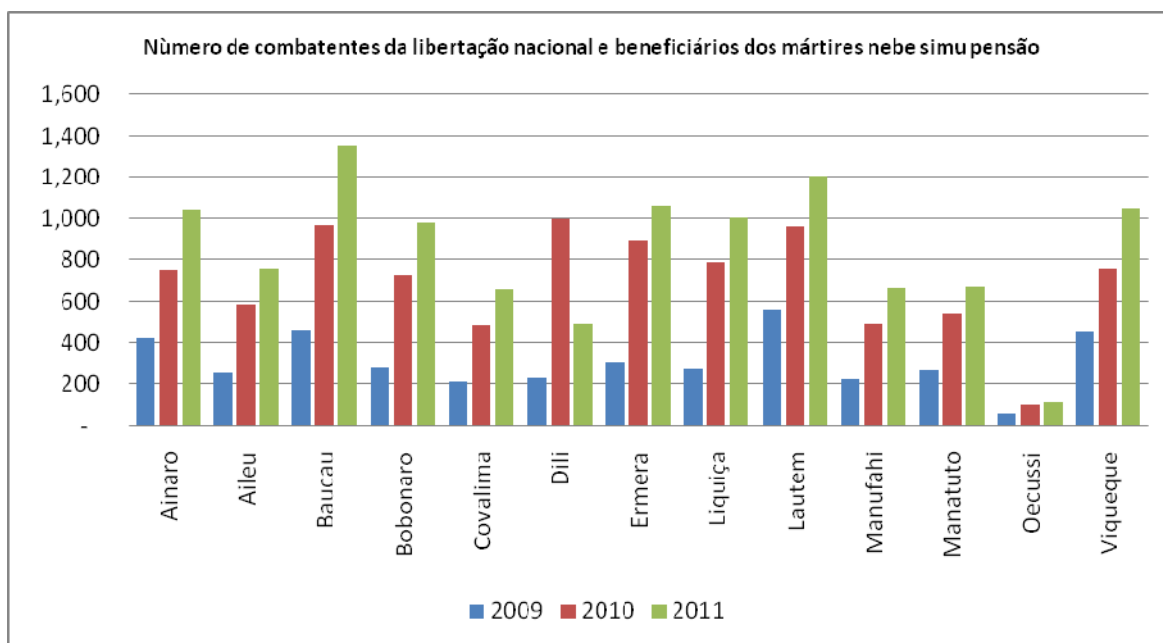

Tabela 15 : Número de idosos (≥ 60 anos) e pessoas inválidas nebe simu subsídio

Distritos	2010			2011		
	Idosos/ Elderly	Inválidos/ Disable	Total	Idosos/ Elderly	Inválidos/ Disable	Total
Ainaro	5435	228	5663	5 512	276	5 788
Aileu	2904	73	2977	2 833	90	2 923
Baucau	12175	1094	13269	11 745	1 699	13 444
Bobonaro	8895	232	9127	8 842	323	9 165
Covalima	5816	161	5977	3 072	158	3 230
Dili	6984	559	7543	7 051	741	7 792
Ermera	7171	297	7468	7 273	431	7 704
Liquica	5427	204	5631	5 299	337	5 636
Lautem	5562	140	5702	5 594	173	5 767
Manufahi	4358	234	4592	4 594	271	4 865
Manatuto	4573	272	4845	2 624	293	2 917
Oecussi	4290	68	4358	4 851	105	4 956
Viqueque	9284	544	9828	8 984	609	9 593
<b>Total</b>	<b>82874</b>	<b>4106</b>	<b>86980</b>	<b>78 274</b>	<b>5 506</b>	<b>83 780</b>

Fonte/Source: Publikasaun Timor-Leste em Número 2011

## KAPITULO V SEKTOR EKONOMIA

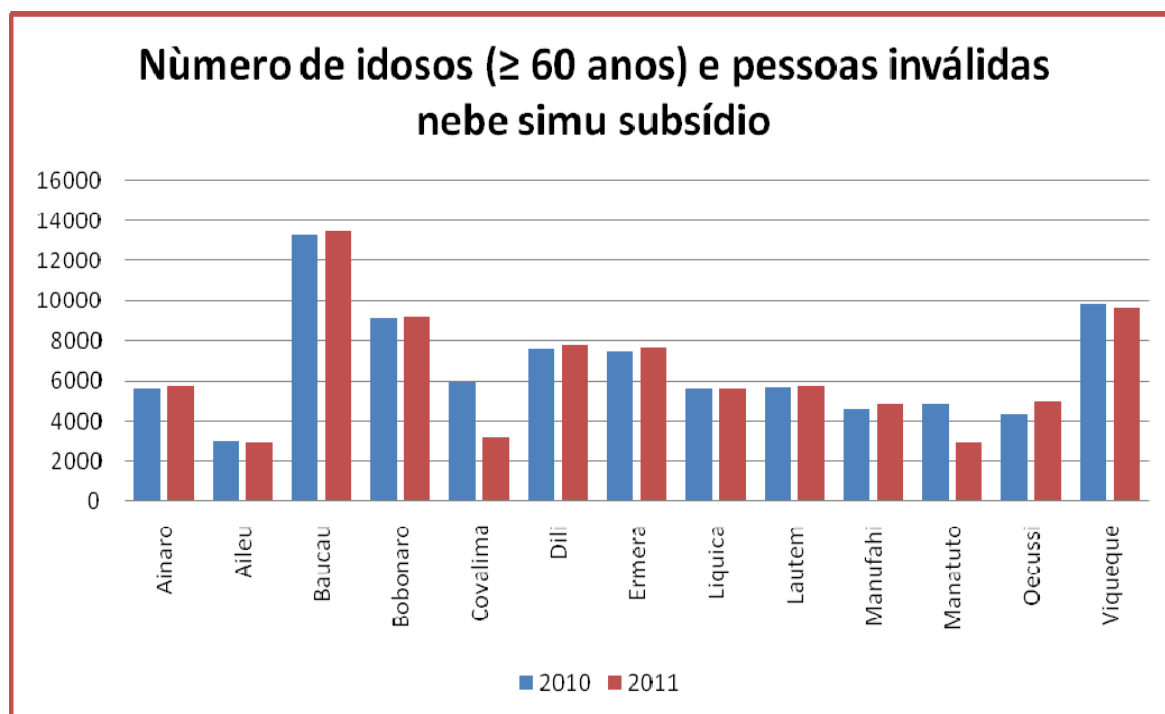
### DEZENVOLVIMENTU EKONOMIA

Planu Estratéjiku Dezenvolvimentu Nasional ba dezenvolvimentu ekonomia fo sai katak: Pilár sentral ida husi Planu Estratéjiku Dezenvolvimentu Nasional maka harii no halo manutensaun ba infra-estrutura sira ne'ebé importante no produtivu ba implementasaun husi planu ida ne'e, ita nia vizaun ba 2030 katak Timor-Leste sei iha ekonomia modernu ida ne'ebé diversifikadu, ho kualidade infra-estrutura ne'ebé aas inklui estrada, eletrisidade, portu sira no telekomunikasaun. Agrikultura ne'ebé subsistencia sei troka ho agrikultura komersiu no diak liu. Timor-Leste sei iha hahan rasik ne'ebé suficiente no sei produz produktu agrikultura ba merkadu internasional inklui, hahan, animal, ai-fuan no modo sira no plantasaun sira seluk, inklui mos produktu sira husi parte floresta no peskas nian. Ho nune oras ne'e dadauk no ba future, dezenvolvimentu ekonomia Timor-Leste sei harii bazeia ba industria importante tolu: agrikultura, turismu no petróleu.

Husi pilar sentral ba dezenvolvimentu ekonomia hanesan deskreve iha Planu Estratejiku Nasional (PEDN) hamosu analize ba Forsa, Frakeza, Oportunidade, no Ameasa

### Dezenvolvimentu Setor Koperativa



Fig. 17: Mini Mercado Sarlala, Aileu

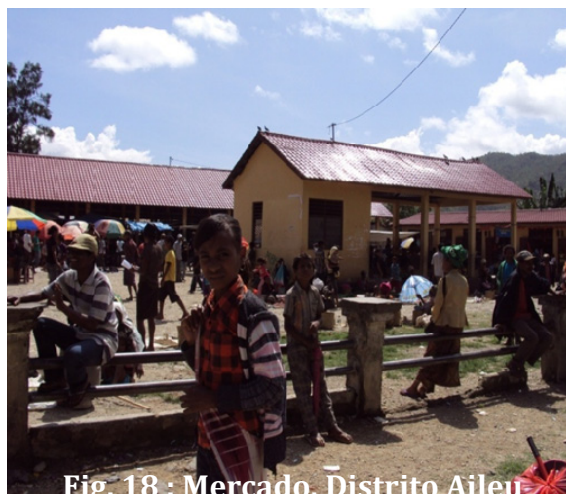

Fig. 18: Mercado, Distrito Aileu

Governu liu husi Sekretariu Estadu ba Asuntus Koperativa halo esfosu hodi kria politika atu dezenvolve setor koperativas. Governu sei kontinua fo apoiu atu konstitue (ka estabesele) koperativas, hodi enkoraja kresimentu setor privadu, iha áreas rurais, liu-husi finansia-mentu inisial ida ho konsesoens ba formasaun, kapasitasaun no akompanhamentu ba koperativas sira ne'e, inklui sosa no distribui ekipamentu ba grupu sira.

Aliña ho programa governu refere, Distritu Ainaro servisu hamutuk sosiedade sivil hanesan NGO no agensia dezenvolvimentu sira nebe existe iha Ainaro hodi organiza grupu sira esta-belese koperativas. Involvimentu sosiedade sivil ba dezenvolvimentu koperativa iha Ainaro fokus liu ba kapasitasaun rekursus humanus no fo asistensia teknika.

## KAPITULUO VI DESENVOLVIMENTO INFRAESTRUTURA

Planu Estratéjiku Dezenvolvimentu Nasional fo sai katak: ***“Pilár sentral husi Planu Estratéjiku Dezenvolvimentu Nasional maka harii no halo menutensaun ba infra-estrutura sira ne’ebé prinsipal no produtivu”***.

Ida né hatudu katak atu atinji objetivu husi pilar infra – estrutura hanesan mensiona iha PEDN né maka politika V governu konstitusional define katak atu dezenvolve ita nia nasaun, atu harí ekonomia nebé moderna no produtiva, no atu kria empregu, ita presiza konstrói infra-estruturas bázikas no produtivas. Haré ba ita nia nesesidades, eskala (*ka dimensaun*) infra-estruturas nian no nia kustus sei boot tebetebes, tamba né maka, ita tenki planeia, ho di’ak, programa ida né atu bele implementa, ho hanoin no sukat nebé realístiku.

Implementasaun planu ne’e la’os buka atu haforsa deit konaba dezenvolvimentu nasaun nian, maibe mos hasa’e produtividade, kria kampu de traballu hodi fo oportunidade servisu ba ema hotu, liu-liu iha area rural sira, no apoia dezenvolvimentu setor privadu sira.”

Pilar infra-estrutura nebe mensiona iha PEDN ne’e inklui estrada no ponte sira, portu ho aero-portu sira, no mos abastesimentu bee – mos ho eletrisidade. Analiza ba Forsa, Frakeza, Oportunidade no Ameasa ne’ebé Distritu hasoru hodi atinji vizaun husi PEDN nian maka hanesan tuir mai.

### 1.1. HABITASAUN



Fig. 19 : Komunitade iha Suco Fahisoi

Husi resultado sensu 2010 apresenta katak uma iha Distrito Aileu liu-liu material ba konstruksaun ba uma kaku-luk maioria husi kalen. Iha Subdistrito Aileu ho 76.21%, Subdistrito Laulara 92.39% Subdistrito Liquidoe 77.54% no Subdistrito Remexio 68.80%

Grafiku 9 : Materiál konstrusaun ba uma kakuluk ho kalen

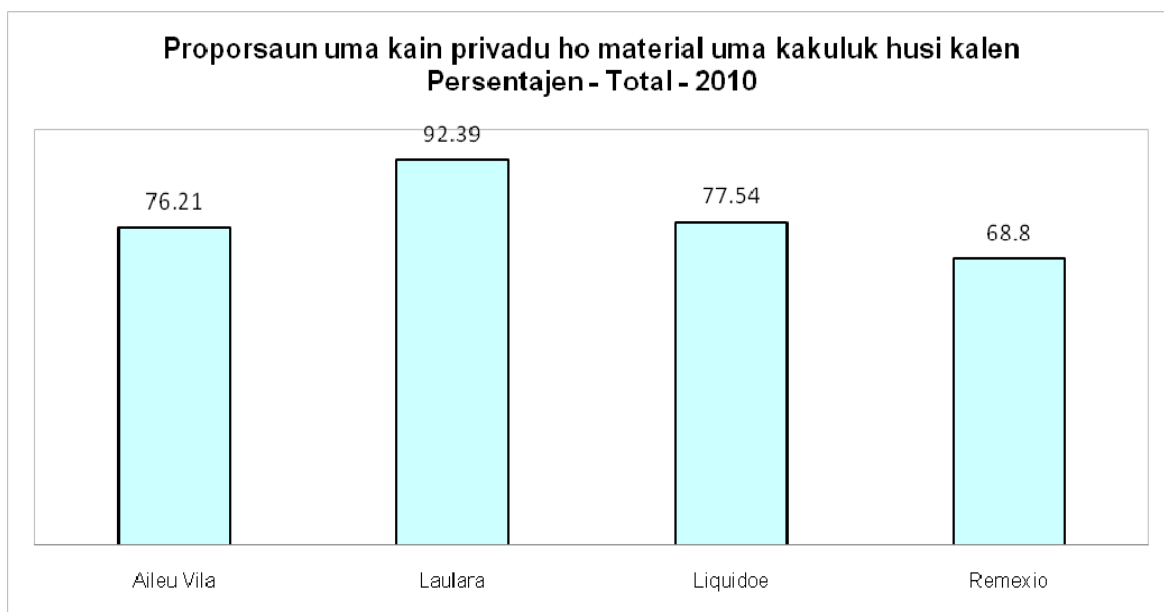

Fontes : Sensu Populasaun no Umakain Timor-Leste 2010



Fig. 20 : Ezemplo um kakuluk taka ho duut iha suco Selo

Husi tabela neé mos hatudu mai ita katak se ita hare husi parte seluk material konstruksaun uma kakuluk sei iha porsentu nebe boot nebe sei uza tali tahan/ai tahan/duut sei atinji porsente nebe boot iha subdistrito Remexio 29.39%, Subdistrito Aileu Vila 22.33% , Subdistrito Liquidoe 21.38% no kiit iha subdistrito Laulara ho 6.15%.

**Tabela 16 : Proporsaun husi Uma kain tuir tipu materiál konstrusaun ba uma**

Subgroup	Aileu Vila	Laulara	Liquidoe	Remexio
1. Tali tahan/Ai tahan/duut	22.33	6.15	21.38	29.39
2. Kalen	75.78	90.92	77.08	68.27
3. Azulezu/keramik	0.43	1.47	0.45	0.53
4. Asbestos	0.40	0.46	0.36	0.40
5. Fui/beton	0.03	0.18	0.27	0.53
6. Au/Bambu	0.89	0.83	0.36	0.87
7. materiál uma kakuluk seluk	0.15	0.00	0.09	0.00

## 1.2. TURISMU

Beleza natural, kultura no história Timor-Leste nian hamutuk, maka sei halo turismu nudar sektor industrial ida, nebé úniku, no mós hanesan meu importante ida, ba ita nia desenvolvimentu ekonómiku. Sector turismu ida ke bem-susedidu, maka sei hamosu empregu, sei afirma ita nia história no sei kria negósius, hodi timoroan sira no ema mai husi li'ur bele desfruta, inklui restaurantes, hotéis, 'centros de lazer no entretenimentu' (*katak fatin atu deskansa no relaxa*), hodi hamosu mós indústrias ho dimensaun média. Tamba sektor turismu, foin maka atu haburas-an, Governo sei buka kedas atu tau Timor-Leste, estratejikamente, hanesan líder rejional, iha merkadu, nebé haré liu ba turismu ekolójiku, marínhu, históriku ho aventura.

Promosaun no desenvolvimentu turismu sai nudar prioridade nasional ida, nebe aas iha planu desenvolvimentu estratejiku iha area estratejiku ba investimentu no kresimentu (Primeiru Ministru, 2010).

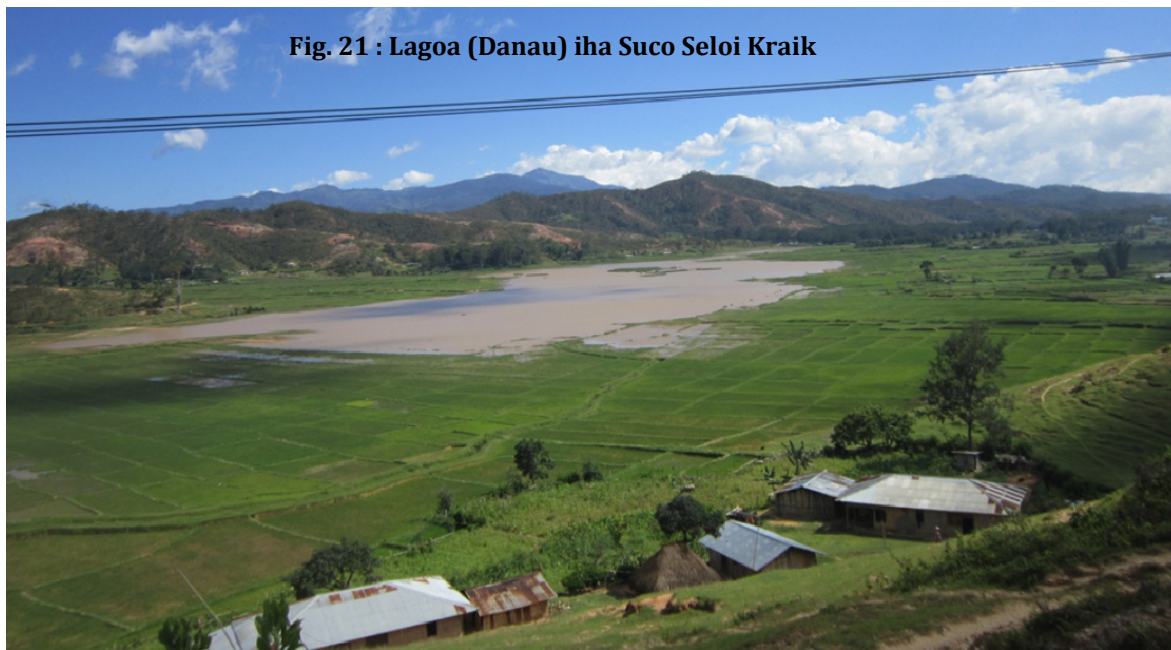

Pozisaun Aileu rasik hatudu katak ema barak halo viajen diariamentu no viajem findesemana hodi desloka husi vida urbana Dili ba iha Aileu bele ba liu iha suco Selo atu bele hare Lagoa (Danau) iha Suco Selo Craik Subdistrito Aileu Vila. Maske nune, presiza nafatin kria saun facilidades atu bele responde nesecidades vizitantes lokais no estranjeiru ho sentidu atu halo Distritu sai atrativu ba vizitante sira. Sai nudar parte importante ba futuru, konstru saun publikus balun iha Sub Distritu 4 iha Distrito Aileu nebe sei bele transforma ba fatin turismo nianiha future.

### 1.3. Dezenvolvimento Infra-Estruturas

Atu dezenvolve ita nia Nação, atu harí ekonomia nebé moderna no produtiva, no atu kria empregu, ita presiza konstrói infra-estruturas bázikas no produtivas. Haré ba ita nia nesesi-dades, eskala (*ka dimensaun*) infra-estruturas nian no nia kustus sei boot tebetebes, tamba né maka, ita tenki planeia, ho diak, programa ida né atu bele implementa, ho hanoin no sukat nebé realísti

#### Estrada no Pontes

Iha tinan lima mai né, Governo sei hala'o programa investimento ida boot tebes, atu aktu-aliza no melhora ita nia sistema, nebé luan, kona-ba estradas nasionais, rejionais no rurais, nuné mós atu garante katak sei halo manutensaun nebé di'ak ba rede estradas né. Né hotu inklui, hahú hadi'a no fó manutensaun ba pontes, nebé liu 450 iha país tomak.

Governo rekonhese katak, iha Dili, konjestionamentu tráfejo loroloron aumenta tan deit, tamba né sei dezenvolve no implementa Plano Jeral Rodoviáriu ba Díli, ho objectivu atu mel-hora fluxo trânzito no seguransa rodoviária.

Iha mós nesetidada ba 'rede rodoviária abranjente' ida ho boa qualidade, atu bele apoia ekilíbriu iha ita nia dezenvolvimento nasional, hodi fasilita transporte sasán ho presu ida nebé razoável ba povu, hodi mós permite bele presta servisus governamentais ho di'ak liu, no promove agrikultura no insentiva (*ka dudu*) krescimentu sector privadu nian.

Timor-Leste nesetida programa rodoviáriu ida, b longu prazu, katak liu mandato tinan 5 Governo ida né nian. Nuné, Governo sei implementa vizaun ida nebé, bele haré iha Planu Es-tratájiku de Dezenvolvimentu 2011-2030, atu:

- Apresenta programa abranjente ida kona-ba manutensaun rodoviária
- Reabilita hotu estradas nasionais no distritais, to'o 2020, tuir ona padraun internacional
- Konstrói pontes foun, atu fó asesu, iha kondisoens atmosféricas sá-ida deit, iha prinsi-pais rotas, iha tinan 5 nia laran, no ba restante estradas nasionais no distritais, to'o 2030.
- Konstrói infra-estruturas rodoviárias nesetárias, atu apoia dezenvolvimento iha costa-sul Estabelese padroens internacionais ba anel rodoviário (*ka estradas hale'u ita nia país*) no implementa planu né to'o 2030.

#### 3.1.1 Estradas Rurais

Iha tinan lima mai né, Governo sei hala'o programa boot ida, kona-ba rekonstrusaun, reparasaun no melhora estradas. Iha nebé, estradas at liu ona, sei halo rekonstrusaun total. Iha mós tinan lima mai né, sei implementa Planu Jeral kona-ba Estradas Rurais, atu reabilita estradas rurais hotu-hotu, tuir padraun mínimu ida. Né inklui servisus iha estrada rasik, servisu iha bermas (*ka estrada ninin*), eskoamentu nian no proteksaun ba desniveis (*ka rai-hali'is*).



Estradas sira nebé liga centros-distrito nian ba centros-subdistrito, sei sai hanesan prioridade, tamba estradas sira né mak sei hetan volume tráfego nebé boot, no tamba estradas sira sei sai hanesan ligasoens importantes ba transportes. Empreiteiros lokais sira, mak sei halo servisu sira né, hodi utiliza ekipamentus sira nebé sei uza liu ema atu kaer servisu, no ida né maka sei loke postos-de-trabalho barak, iha nível rural no rejional.

Sei hala'o mós programa ida kona-ba pontes, hodi konstrói pontes sira nebé presiza atu substitue ona no reabilita sira nebé presiza hetan reparasaun. Servisus sira né hahú ho konstrusaun aliserses, superestruturas no tabuleiros (*ka fatin kareta liu ba*), ho konstrusaun estradas de aproximasaun (*ka estradas atu tama ba ponte*).

### 3.1.2 Estradas Nasionais no Rejonais

Iha tinan lima mai né, Governo sei hala'o programa boot, atu hadi'a estradas nasionais no rejionais, ho padraun internacional. Iha ona akordus kona ba empréstimos, ho ona esquemas atu hahú servisus sira né, nebé relasiona ho ligasoens rodoviárias balun, nebé críticas (*ka importantes*) ba Nação.

Governo sei hasa'e ligasaun rodoviária Díli'Manatuto'Baukau, ba ona padraun internacional. Depois de projecto né hahú, no bain-hira ninia progresu analizadu ona, mak sei komesa halo plano atu extende trabalhus rodoviários sira né, husi Baukau to'o Kom no Lospalos. Nuné mós, sei reabilita estrada to'o Walu/Tututala.

Iha tinan lima nia laran né, Governo sei desenvolve ligasaun rodoviária entre Manatuto ho Natarbora. Estrada ida ne'e, nebé agora at hela, sei hasa'e mós ba padraun internacional, atu asegura ligasaun rodoviária norte-sul, nebé vital, hodi promove desenvolvimento costa-sul.

Governo sei konkretiza Projectu Rodoviáriu Díli-Likisá'Bobonaro, projectu nebé sei inklui reabilitasaun total ba kilómetros 230, husi Díli to'o fronteira ho Indonésia, iha Mota Ain, hanesan mós estrada Tibar-Maliana, liu husi Gleno, no mós estradas adisionais balun iha distrito Kova Lima.

Hanesan parte ba projectu Tasi-Mane, no hodi dudu desenvolvimentu ita nia indústria petrolífera no desenvolvimentu ba costa-sul tomak, sei hahú, iha tinan lima mai né, projectu rodoviáriu, husi Suai ba Bé-asu. Projectu rodoviáriu importante ida né, sei hala'o tuir fazes, no sei desenvolve faze ida-idak, tuir nesidades ekonómikas, hodi akompanha krescimentu indústria petrolífera iha rejiaun ida nebé tomak.

Durante tinan lima mai né, sei inisía (*ka hahú*) projectu rodoviáriu Díli' Aileu' Maubisse' Aituto Ainaro 'Kasa. Projecto ida né mós, sei loke tan korredor importante ida norte-sul, hodi fó asesu ba parte sentral Timor-Leste nian, hodi promove turismu, liu husi ligasaun nebé di'ak ba zona turística Maubisse nian. Tamba liu husi foho barak no mesak ás, projectu ida né, sei requer (*ka husu*) estudu nebé kle'an, planeamentu nebé di'ak no sei halo mós determinasaun ba custos nebé lós ' no buat né hotu sei sai responsabilidade Governo nian. (*PROGRAMA V GOVERNO CONSTITUCIONAL NIAN LEGISLATURA 2012-2017*)

Estrada sira husi kapital Sub Distritus ba sentru Suku sira konsidera nudar estrada rurais. Wainhira ita hare estrada rurais kuaze ladiak hotu iha tempu udan udan.

Figura 16 : Tipu estradas rurais no Fontes existe iha Distritu Aileu



## 1. BE'E MOS NO SANEAMENTU

Iha tinan lima mai né, sei instala, pelo menos, sistemas bé 400 ba famílias rurais 25.000. Nuné mós, Governo sei harí latrinas komunitárias, sei fõ apoiu kona-ba konhesimentus técnicos especializadus no sei monta sistema ba supervizaun, iha comunidades sira, liu-husi rek-ruta fasilidades 88 ba bé no saneamentu, iha nível subdistritos, ba sukus sira, tuir Programa Rural de Abastimentu de Água e Saneamentu.

Infra-estruturas água ho saneamentu, iha ita nia sentrus urbanos, hetan estragu ka destruisaun, iha 1999, inklui estasoens bombajem, kanos transmisaun, válvulas no tanques. Iha tinan lima mai né, Governo sei reabilita neinek infra-estruturas sira né hotu, hodi garante abastimentu nebé seguru ba água kanalizada, ba uma sira iha centros distritos hotuhotu, liuliu iha areas sira nebé, situasaun crítica duni (*ka at liu ona*), nomeadamente Baukau, Manatuto, Los Palos no Suai.

Sei consegue buat sira né, ho:

- Desenvolve Plano jeral ida, ba Sentrus de Distrito, ho objectivu atu estuda solusoens no hatúr prioridades
- Halo reparasaun ba furos, reabilitasaun ba kanus nebé at ona, no harí sistema atu ligasoens hotuhotu tenki legais ona
- Lokaliza no aproveita 'novas fontes de água' (*ka bé-matan foun*)
- Konstrói rezervatórius bé nian no instalasoens ba tratamentu
- Liga bé ba uma hotuhotu, husi fornecimentu kanalizadu

Saneamentu nebé ladi'ak, sei sai mós problema ida ba áreas urbanas iha distritos, tamba la iha instalasoens (*ka fatin*) atu bele simu no halo tratamento ba 'águas residuais' (*ka bé-fo'er*). Governo sei estuda solusoens ba problema esgotus nian, hanesan parte ba Planus Jerais ba Sentrus de Distrito.

Solusoens sira né, sei inklui harí sistemas ba rekolha esgotus no harí instalasoens ba tratamento (hahú ho bé-lihun ba ema 5.000), hodi liga 'tanques sépticos' husi fatin-fatin komersiais ho residenciais, no husi uma sira nebé uza ona autoklismos, no insentiva daudauk ema atu instala autoklismos iha sira-nia uma, ho mós, iha kazu seluk, konstrói cazas-de-banho ba comunidades sira atu jere rasik, hodi bele benefisia ona grupos de famílias. Iha tinan lima mai né, no liu-husi iniciativas sira né, Governo hakarak fõ asesu ba sistemas saneamentu, nebé apropiadus, ba 60% áreas urbanas nian, iha distritos sira.

Saneamentu nebé ladi'ak, sei sai mós problema ida ba áreas urbanas iha distritos, tamba la iha instalasoens (*ka fatin*) atu bele simu no halo tratamento ba 'águas residuais' (*ka bé-fo'er*). Governo sei estuda solusoens ba problema esgotus nian, hanesan parte ba Planus Jerais ba Sentrus de Distrito.

Solusoes sira né, sei inklui harí sistemas ba rekolha esgotus no harí instalasoes ba tratamento (hahú ho bé-lihun ba ema 5.000), hodi liga 'tanques sépticos' husi fatin-fatin komersiais ho residenciais, no husi uma sira nebé uza ona autoklismos, no insentiva daudauk ema atu instala autoklismos iha sira-nia uma, ho mós, iha kazus seluk, konstrói cazas-de-banho ba comunidades sira atu jere rasik, hodi bele benefisia ona grupos de famílias. Iha tinan lima mai né, no liu-husi inisiativas sira né, Governo hakarak fó asesu ba sistemas saneamentu, nebé apropiadus, ba 60% áreas urbanas nian, iha distritos sira.

Nuné mós, to'o 2020, liu-husi programa Água para as Escolas, Governo sei esforsa atu fornese água canalizada, nebé permanente, ba escolas governamentais hotuhotu. Programa ida né, to'o 2014, sei fó kedas prioridade atu fornese bé canalizada, ba escolas sira nebé dok metros 500, husi fatin fornimentu nebé iha, karik tanque karik bé-matan. (<http://timor-leste.gov.tl/?cat=39&lang=tp#toc334202771>)

Ba Distritu Ainaro nia futuru, vital tebes atu iha reservas água potável (ka bé-mós ba hemu), saneamentu hijiéniku eficientes, tamba be'e no saneamentu sai nudar ejizensia importante nebe permite ba saúde pública nebé di'ak. Dezenvolvimentu infra-estrutura mos sei fo kontribuisaun makas ba kriaun kampu trabalhu, sei enkoraja dezenvolvimentu lokal no facilita manutensaun no sustentasaun rekursus 'hídricos' (*ka bé nian*), nebé importante tebes ho mós infra-estruturas seluk.

### Be'e Mos



Fig. 25 : Sistema bee mos iha Aileu konesidu ho naran Bee

Sistema be'e mos Distritu Aileu estabesidu iha tipu tolu (3): tipu ida mak sistema be'e posu nebe maioria nudar propriedadi privadu. Uma kain ida-idak esforsu rasik hodi atende nia nesidade uma laran rasik. Tipu rua (2) seluk fornese husi Governu, liu husi sistema perfurasaun (boor) no sistema gravítasaun. Sistema perfurasaun (boor) 4 monta iha area urbanu nebe concentra iha Kapital Distritu

Ainaro no 2 monta iha area rural. Aleinde sistema perfurasaun, tipu fornimentu bee mos ne'ebe boot liu ba publiku maka sistema gravítasaun ne'ebe akontese iha area urbana no iha area rural.

Bazeia ba dadus Sensus Populasaun no Umakain Timor-Leste 2010 total uma kain Distritu Aileu hamutuk 6,965. Maibe husi total uma kain refere (6,965 Uma Kain), iha de'it uma Kain 3,695 maka hetan ona asesu be'e mos, serake total Uma Kain 3,270, seidak iha asesu ba be'e mos. Husi kuantidade nebe iha indika katak iha ona 535% maka hetan asesu ba be'e mos no 47% seidak hetan.

Tabela 17 : Dadus be'e mos nebe umakain asesu iha Distritu Ainaro

Sub-Distrito	Total Umakain	Uma kain ne'ebe asesu ba be'e	Uma kain ne'ebe sidauk asesu ba be'e
<b>Total</b>	6,965	3,695	3,270
AILEU VILA	3,274	2,008	1,266
LIQUIDOE	1,104	572	532
REMEIXIO	1,497	559	938
LAULARA	1,090	556	534

Fontes: Sensus Populasaun no Umakain 2010

## Mapa 2 : Proporsaan uma kain privadu asesu ba bee moos mai husi fonts ne'ebe di'ak

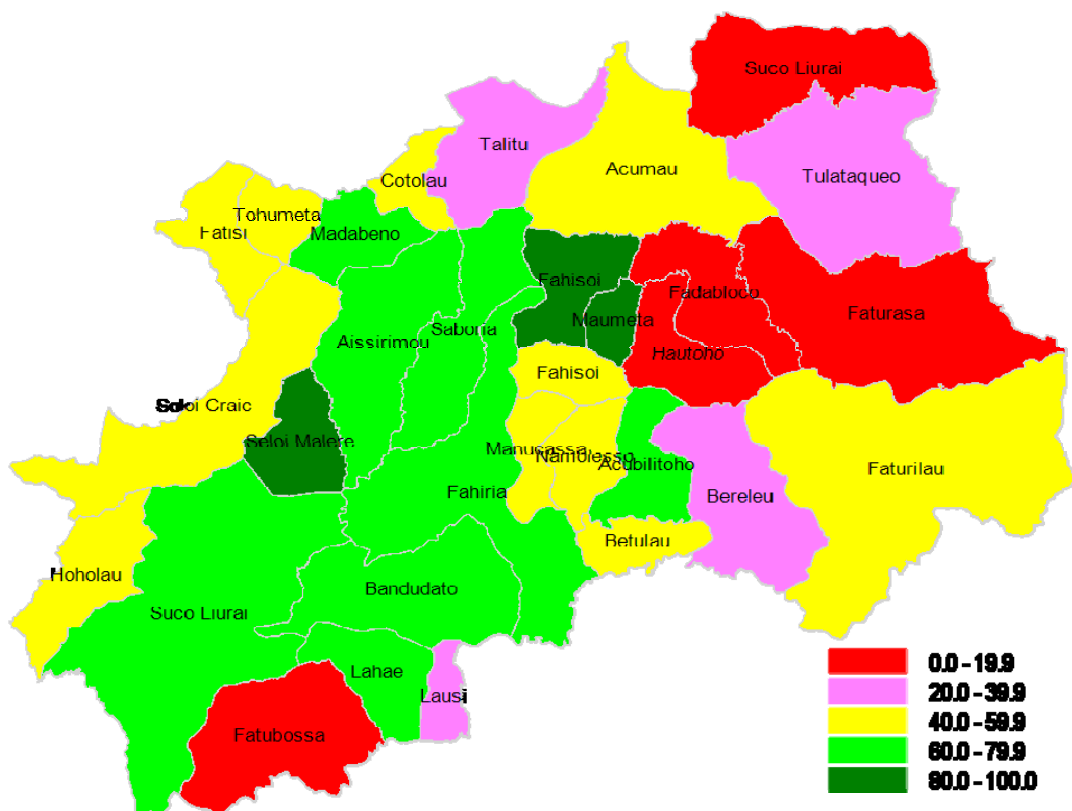

Fontes: DNE, Sensus Populasaun no Sensus uma kain TLS, 2010

Husi Mapa ne'e ita hare katak suku hotu iha Distrito Aileu bajeia ba sensus populasaun no uma kain 2010 iha uma kain privadu nebe atinji ona 80% ba leten ne'ebe hetan asesu ba be'e mos ki'ik liu iha suku sira nebe iha mapa ne'e ho ko'or mean uma kain privadu menus husi 20%.

### Saneamentu

Sistema saneamentu iha Distritu Aileu bele dehan katak seidak atinje masimu, tamba maioria uma kain barak mak seidak iha sintina. Iha area rurais, comunidade sira soe foer ou ba sintina iha deit ailaran e foer hirak ne'e animal sira mak aproveita.

Husi dadus ne'ebe iha hatudu katak total uma kain ne'ebe mak hetan ona asesu ba sintina hamutuk 2,673 familia no total uma kain hamutuk 4,292 mak seidak hetan asesu ba sintina. Total uma kain ne'ebe mak asesu ona sintina, barak liu iha Sub Distritu Aileu Vila duke iha Sub Distritu seluk. Waihira halo komparasaun detalladu hatudu katak Uma kain 1,709 (52.20%) nebe diak husi Sub Distritu Aileu Vila maka hetan ona asesu ba saneamentu no uma kain 1,569 (47.80%) maka seidak hetan asesu ba saneamentu. Uma kain 375 (33.97%) husi Sub Distritu Liquidoe maka hetan asesu ba saneamentu no uma kain 729 (66.03%) maka sei dauk hetan. Iha Sub Distritu Remexio, uma kain 313 (20.91%) maka hetan ona asesu ba saneamentu no uma kain 1,184 (79.09%) maka sei dauk hetan asesu ba saneamentu, Iha Sub Laulara uma kain nebe asesu ba saneamentu nebe diak 276 (25.32%) no uma kain 814 (74.64%) maka sidauk hetan asesu ba saneamentu nebe diak

Tabela 18 : Dadus saneamentu tuir Sub Distritu

Subdistrito	Total Umakain	Uma kain ne'ebe iha Sintina	Uma kain ne'ebe seidak iha sintina
TOTAL	6965	2673	4292
AILEU VILA	3274	1709	1565
LIQUIDOE	1104	375	729
REMEXIO	1497	313	1184
LAULARA	1090	276	814

Fontes: Sensu Populasaun no Umakain tinan 2010

Aleinde dadus saneamentu nebe klasifika tuir Sub Distritu, iha tabela tuir mai, apresenta mos dadus saneamentu Sub Distritu klasifika tuir Suku. Dadus saneamentu tuir suku nebe kolekta husi Sensus Populasaun no Umakain 2010 Distritu Ainaro hanesan esplika iha mapa tuir mai:



Klaru katak, oras ne'e dadauk Distritu Aileu mos hetan oportunidade inklui ba programa mega projetu governu konaba expansaun rede eletrika. Ho nune, maske governu Distritu Aileu sei dauk iha dadus kompletu (2012) konaba asesu populasaun ba rede eletrika maibe klaru katak liña eletrisidade estabesidu ona iha fatin hot-hotu. Tamba ne'e maka iha dokumentu ne'e sei indika nafatin dadus husi dadus sensus populasaun no sensus uma kain 2010.

Dadus apropriadu tuir sensus populasaun no sensus uma kain 2010 konaba asesu elektrisidade populasaun iha Distritu Aileu nebe notifika tuir Sub Distritu.

Grafiku 10 : Proporsau uma kain privadu ne'ebé'e uza eletricidade ba fo naroman

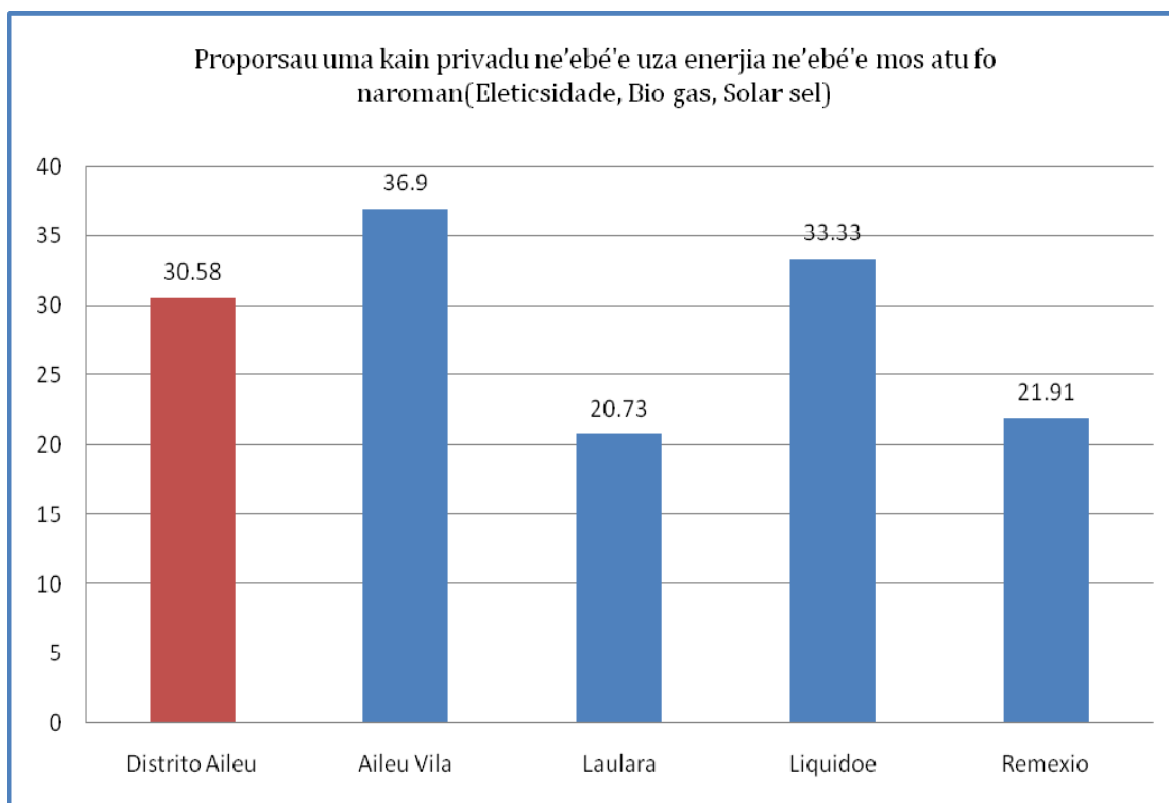

Fontes: DNE, Sensus Populasaun no Sensus uma kain TLS, 2010



## 5. Telekomunikasaun



Fig. 26 : Rede TimorTelecom Distrito Aileu

Telekomunikasoens, nebé di'ak, sei hakbesik ema ba malu no apoia krescimentu empresas, no mós ajuda prestasaun servisu nebé di'ak husi Governu. Telekomunikasoens bele liga aldeia ida ba sira seluk, no liga vilas ba cidades, hanesan mós liga ba mundo. Né duni, Telekomunikasoens esensiais tebes ba desenvimentu futuru Timor-Leste nian, inklui kria emprego, haburas empresas no ajuda prestasaun servisu nebé vitais

hanesan saúde, edukasaun ho seguransa. Mundo tama ona iha era (*ka tempu*) foun, bain-hira ita koalia kona-ba teknolojias komunikasaun nian, ho aparelhos foun no, liuliu, ho kusto baratu tebes liu, kompara ho uluk. Era foun ne'e,

nebé ekonomias emerjentes mós halo parte daudauk, transforma ema nia hahalok, oinsá ema negoseia (*ka halo negósius*) no oinsá ema liga ba malu no liga ba mundo.

Governo determinado duni atu garante katak, ita halo mós parte ba mudansa estrutural, nebé akontese iha nível relasoens globais, sosiais no ekonómikas.

Plano Estratéjiku Desenvimentu nia Vizaun mak, to'o 2015, ita sei iha rede moderna telekomunikasoens, nebé sei liga ema ida ho ema seluk, iha Timor-Leste laran tomak, no timoroan sira ba mundo, hodi permite ita atu aproveita, ho máximu (ka to'o nebé ita bele), avansus nebé iha, a nível telekomunikasoens globais.

Merkadu telekomunikasoens liberalizadu tiha ona, ho introdusaun konkorrénsia ho ona kompetidores foun. Ne'e, sei melhora servisu, aumenta kobertura, alarga asesu internet banda larga nian no sei hatún presu. Reformas, nebé boot sira né, sei oferese asesu ba servisu telekomunikasoens nebé baratus, fiáveis no modernus.

Etapa tuir mai, husi reforma ne'e, mak atu liga Timor-Leste ba fibra óptika, terrestre ho subaquátika, katak liu-husi tasi-ókos, ba rede nasional ho rede internacional. Timor-Leste labele depende beibeik ba ligasoens ba internet liu-husi satélite, tamba la satisfaz ona ezijênsias sistema modernu telekomunikasoens. Ne'e duni, atu bele benefisia husi rede global telekomunikasoens, ita presiza iha asesu ba kabo subaquátiku ida.

Governo sei garante, iha tinan lima mai né, asesu ba kabo fibra óptika subaquátiku, husi Indonésia, Austrália ou nasaun seluk, atu garante, iha etapa tuir mai, progresu ita-nia Nação kona-ba telekomunikasoens. Ne'e sei halo diferença boot tebes ida, ba qualidade no velocidade servisu banda larga nian no sei permite ba ita-nia povo, liuliu ba jovens no labarik sira, bele halo parte ba mundo dijital. Sei serve mós atu transforma ita-nia ekonomia no presta-saun servisu husi governo, inklui iha nível saúde, edukasaun no seguransa.

Iha tempu modern agora, telekomunikasaun nu'udar fator importante, tamba ema bele hetan asesu ba mai liu husi liña telephone ou mos liu husi liña internet. Iha territoriu Timor Leste tomak, númeru kliente ne'ebe hetan ona asesu ba rede móvel no internet hamutuk 632.500 no kobertura ba populasaun por volta husi 92% husi kobertura rede móvel no internet. Kobertura hirak ne'e, iha fatin 139 mak halo operasaun ho 2G no fatin 64 mak halo operasaun ho 3G. Kobertura ne'ebe ho 2G, hetan deit asesu ba rede móvel maibe lahetan asesu ba liña internet, mas kobertura ne'ebe ho 3G, bele hetan asesu ba rede móvel no mos ba liña internet, kobertura ba rede telephone no rede internet iha Distrito Aileu liu husi Timor-Telecom.

## KAPITULO VII REKURSUS NATURAIS

### 7.1. Agricultura

Governo sei enkoraja sector agríkola atu sai forte liu tan, hodi nuné bele reduz pobreza, garante seguransa alimentar no promove krescimentu ekonómiku, hodi mós aumenta empregu iha áreas rurais no iha Nação tomak. Sector agríkola ida ke buras ho di'ak, maka sei estimula (*ka insentiva*) dezvoltimentu rural.

Primeira etapa, iha ita nia planu, maka atu consegue seguransa alimentar. Tuir mai, maka sei halo promosaun ba produsaun ai-hán (*ka alimentos*) ba merkadus doméstikus (*ka iha rai-laran*), hodi substitui tiha importasoens. Etapa final (*ka ikus nian*) maka, atu fokus ona ba exportasaun husi ita nia produsaun agríkola.

Plano ida ne'e sei inklui servisu atu hadi'a práticas agrícolas, hodi aumenta produsaun fós no batar, nuné bele hametin seguransa alimentar, no loke oportunidades ba moris di'ak iha zonas rurais, no mós atu hamenus 'défices comerciais' (*katak osan sai barak-liu ba li'ur, tamba sosa ai-hán husi rai seluk*).

Sei kontinua promove aumentu produsaun kafe, baunilha ho kamí. Governo sei asegura mós hatama bé ba agrikultura, hodi investe iha infra-estruturas irrigasaun no barrajens, no mós apoia actividades akuakultura, atu bele haburas sector peskas. (<http://timor-leste.gov.tl/?cat=39&lang=tp#toc334202782>)

Planu Estrategiku Dezenvolvimentu Nasional defini vizaun ida nebe klaru konaba oinsa dezvoltimentu setor agrikultura. Agrikultura ne'ebé subsistencia sei troka ho agrikultura komersiu no diak liu. Timor-Leste sei iha hahan rasik ne'ebé suficiente no sei produz produktu agrikultura ba merkadu internacional inklui, ai-hahan, animal, ai-fuan no modo sira no plantasaun sira seluk, inklui mos produktu husi floresta no peskas nian.

Tabela 19 : Proporsaun hosi uma-kain privadu ne'ebé envolve iha produsaun Ai-han

Area Name	Hare	Batar	Ai-farina	Modo	Aifuan (temporáriu)	Aifuan (permanente)	Kafe	Nuu
Distrito								
Aileu	20.04	79.08	79.34	66.02	73.98	73.37	68.92	35.79
Aileu Vila	39.37	82.13	78.92	76.66	76.02	74.16	71.59	23.37
Laulara	4.04	66.33	74.31	53.12	71.65	70.18	53.94	57.8
Liquidoe	2.36	85.24	85.33	66.3	71.47	74.64	70.74	28.08
Remexio	2.47	77.15	79.49	51.9	73.08	73.01	72.61	52.64

Fontes : Sensus Populasaun no Umakain 2010

Produtu prinsipal ba agrikultores iha Distritu Aileu maka hanesan; hare, batar, aifarina, modo, kafe no nuu. Dadus husi sensus populasaun no uma kain 2010 hatudu katak uma kain kuaze 79.08% maka produz batar, 79.34% maka produz aifarina, 66.02% maka produz modo, 73.98% maka produz Aifuan temporariu, 73.37% Aifuan permanente, 68.92% maka iha kafe no 35.79% Aifuan mak iha Nuu . Porsentazen uma kain husi agrikultores iha Distritu Ainaro hanesan iha grafika tuir mai ne'e.

Mapa 4 : Prporsaun uma kain privadu ne'ebe involve ba Produsaun Ai-han

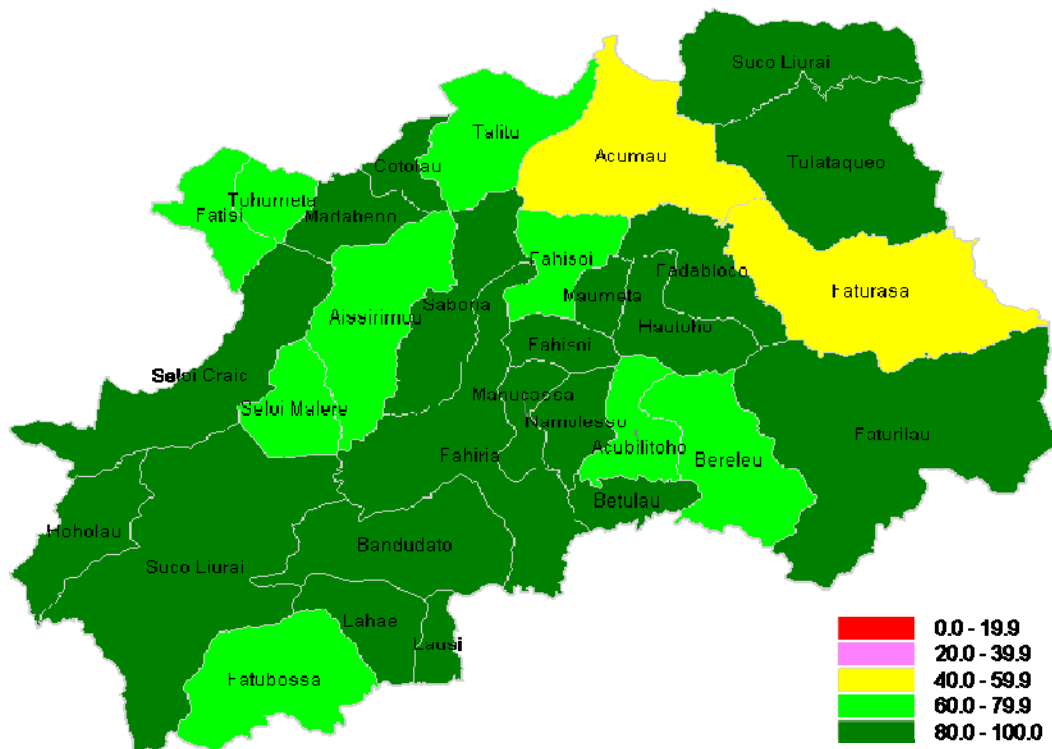

Hare husi mapa ne'e hatudu mai ita katak iha Distrito Aileu kuaze umakain hotu iha suco involve iha produsaun aihan anebe atinji 60% ba leten so iha deit suco Asumau no Suco Faturasa umakain nebe involve iha produsaun aihan foin atinji menus husi 60% Esforsu individu no kolektivu nebe lidera husi Ministeriu Agrikultura no Peskas (MAP), Ajensia Dezenvolvimentu Internasional no ONG sira implementa ona atividade balun hodi hasae prdutividade setor hotu-hotu agrikultura nian. Iha rezultadu balun nebe diak atinji ona durante ne'e, maske rekoñese katak rezultadu nebe iha seidauk maximu no seidauk atinji objetivu prinsipal. Iha parte seluk mos uma kain nebe hakiak animal hanesan tabela tuir mai ne'e

Tabela 20 : Proporsaan husi uma kain privadu ne'ebé involve hakiak animal  
 Persentajen – 2010

Subgroup	Aileu Vila	Laulara	Liquidoe	Remexio
1. Manu	72.79	77.52	73.82	83.43
2. Fahi	80.39	79.17	80.71	86.31
3. Bibi malae	3.33	2.39	5.07	2.74
4. Bibi timor	27	44.22	47.55	58.32
5. Kuda	26.63	9.27	24.55	28.79
6. Karau vaka	13.84	3.39	10.78	13.56
7. Karau timor	34.97	17.16	27.81	33.4

Grafiku 11 : Proporsaan husi uma kain privadu ne'ebé involve hakiak animal

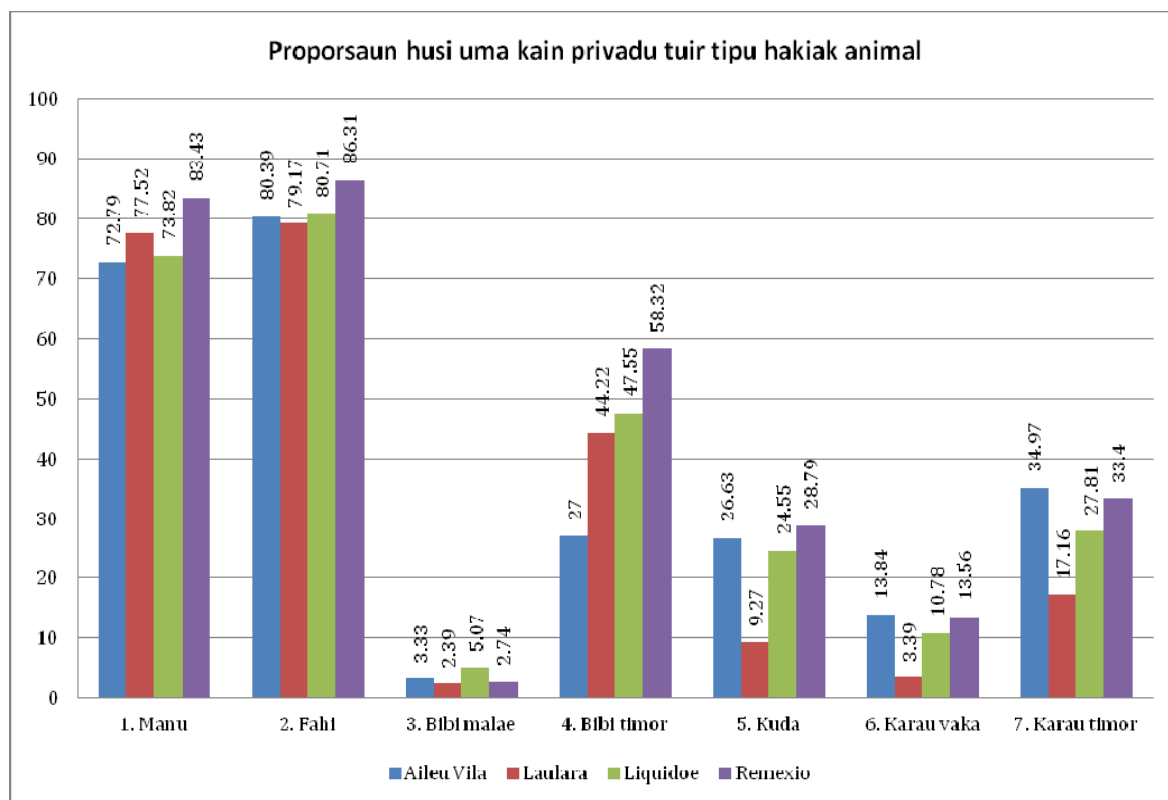

Husi grafiku ne'e fo isplikasaun mai ita katak maioria umakain iha distrito Aileu 70% ba leten iha subdistrito hotu hakiak hakiak manu no fahi e menus husi 6% maka hakiak bibi-malae.

## KAPITULO VIII

### SEKTOR JUDICIARIO E DEFESA/ SIGURANCA

#### 8.1. Justisa



Fig. 27 : Fortalece Setor Justiça

Iha tinan lima mai né, Governo sei kontinua aposta iha fortesimentu sector justisa nian, hodi bele konsolida estabilidade, paz no Estado-de-direito.

Husi esforsu inisial nebé ita liu tiha ona, hodi consegue halo inversaun (*katak, mudansa total*) ba sector justisa nia défise estrutural iha ninia kadru legal, no iha kriasaun sistema ida, ke iha kbit atu assegura observânsia ba direitos no liberdades fundamentais, maka Governo hakarak agora atu kontinua dezenvolve sector

justisa, ho baze (*ka hatúr*) iha nia prinsípius no iha valores konstitusionais, hodi hakbesik-an no promove nia mekanismus ba to'o sidadauns sira.

Tamba mós infraestruturas no servisus bazikus justisa nian kria tiha ona, Governo tenki prepara oinsá aproxima (*ka hakbesik*) sistema justisa ba sidadauns, hodi hato'o, ba sira, konhesimentu kona-ba sira-nia direitos no kona-ba meios nebé sira bele hetan, atu defende sira, liu-liu ba sidadauns sosialmente vulneráveis, nebé la iha kondisoens ekonómikas no sosiais, atu benefisia husi sistema justisa.

Governo sei esforsa nafatin, atu garante rekonhesimentu ba supremasia Konstituisaun no lei, hodi kontribui atu harí sosiedade ida nebé livre liu, justa liu no igualitária liu. Tan né, sei kontinua empenhadu atu reforsa independênsia Majistraturas Judiciais sira-nian, autonomia Ministériu Públiku nian no ezersísio plenu husi profisoens jurídikas. Sei garante tutela judicial, nebé efetiva, ba intereses lejítimus sidadauns sira-nian, em partikular ba componentes frájeis liu, iha sosiedade nia laran, hodi kria, ba ida né, kondisoens atu bele hetan plenu exercísio ba sira-nia direitos, liberdades no garantias, hodi estabelese mekanismus asesu, nebé adequadus, ba sira-nia direitu no ba tribunais.

Governo sei kontinua nia tarefa prinsipal, atu harí kadru legal no normativu ida, atu garante harmonizasaun, ho unidade iha ordenamentu jurídiku, ho kaer, nudar baze, kontektu espesífiku no real Timor nian. Iha planu lejislativu, Governo sei esforsa atu adopta regras no parâmetrus simplisidade linguajem (*katak, uza lia-fuan nebé simples*) bain-hira hakerek leis, no sei kontinua promove diálogu ho sosiedade sivil, no hala'o konsulta pública kona-ba leis nebé hanoin atu halo. Ita sei presta atensaun iha kapasitasaun no espesializasaun ba ita-nia quadrus técnicos sira, hodi nuné bele reduz, neineik no daudauk, dependênsia ba asesorias internacionais, hodi nuné realiza substituisaun gradual, husi timoroan sira.

Governo sei esforsa, atu reforsa disseminasaun no disponibilizasaun servisu justisa, iha distritos, husi instituisoens judisiais, liu-husi halo distribuissau no koloka tan majistradus, procuradores no defensores públikus, iha território nasional tomak, no mós liu-husi disponibilizasaun servisu públikus, kona-ba rejistu de notariadu, kona-ba promosaun no divulgasaun ba direitos no ba leis, liu-husi mós regulaun no promosaun, kona-ba meius de rezolusaun alternativa ba litjius, hanesan mediasaun, arbitrajem ou konsiliaun, liuliu, iha matéria laboral, familiar ou disputas kona-ba rai.

Governo sei reforsa papel (*ka knar*) institucional Defensoria Pública, hodi fó autonomizasaun (*ka haketak-an tiha*) husi tutela Ministériu Justisa. Nudar instituisaun fundamental justisa nian, sei permite katak sai duni servisu públiku ida, nebé vokasionadu atu garante asesu ba direito, liu-husi assistênsia jurídika, integral no gratuita, judicial no extrajudicial, nebé sei fó ba sidadauns sira nebé, kbit la iha atu selu kustus justisa nian. Advogados sira mós bele konta nafatin ho apoio husi Governo, tamba hatene katak sistema justisa prezisa hetan advogadus kualifikadus, ho kbit, tékniku no deontolojiku, preparadus atu aseguara representasaun legal ba sidadauns sira.

Governu sei kontinua asume kompromisu importante, iha matéria direitu labarik no menores nian, liu-husi promosaun kona-ba garantia no monitorizasaun ba sira-nia direitos, hodi aseguara katak, governo tomak no autoridades públicas sira nia assaun, tane duni interesse superior labarik sira-nian, hanesan preokupasaun fundamental ida.

Governo sei esforsa atu kria sistema justisa ida ba menores, liu-husi adopta modelu tutelar edukativu, iha nebé, kona-ba atu aplika medidas (*ka penas, ka kastigu*) sei haré liu ba nesesidade atu eduka sira, kona-ba sira-nia direitu no kona-ba sira-nia moris di'ak, hodi kontribui atu mantein paz no ordem, iha sosiedade laran.

Governo sei aseguara, mekanismus nebé adekuadus, atu harí sistema prizonal ida, nebé humanu, justu no seguru, hodi orienta liu ba reinsersaun sosial, liu-husi medidas privativas (*ka halakon*) ho não-privativas (*ka la halakon*) liberdade, ho atensaun nebé especial ba jovens-adultus sira.

Governo sei kontinua promove seguransa jurídika no justisa kriminal, liu-husi kapasitasaun téknika ho humana, iha áreas investigasaun criminal nian, medicina legal no siênsias forenses, hodi reforsa sira-nia kapasidade no téknikas investigasaun, estratégias no planeamentu, rekolha no análise indísius, ho mós téknikas investigasaun ba crimes nebé komplexus, hanesan crime organizado, crime korrupsaun no brankeamentu kapitais, no mós crimes ho natureza doméstika no natureza sexual. Nuné mós, Governo sei empenhadu, iha fortalecimentu ba bazes democráticas kona-ba kontrolo, fiskalizasaun no transparênsia, liu-husi prepara kondisoens ba Câmara de Kontas. Governo sei kontinua fó atensaun especial, ba prosesu regularizasaun ba propriedade de terra, hodi promove registu titularidade ba propriedade privada, no hodi aseguara mekanismus jestaun nebé efikazes, kona-ba bens domínium públiku no privadu nian.

Sistema justisa, maka Pilar ba Estado-de-Direito, no mós ezerse funsaun soberania ida, nebé fundamental, iha Estadu. Nuné, Governo, liu-husi Ministériu Justisa, sei kontinua kontribui ba kualifikasaun no desenvolvimento sustentável Estado-de-Direito, atu reafirma valor universal . kona-ba direitos fundamentais, hodi reforsa sidadania, no hodi promove sociedade ida, asente iha prinsípios no valores demokrátikus, étikus no justisa nian.

## 8.2 Defeza

Governo sei garante katak, F-FDTL hetan kapasidade atu defende ita-nia Nação, hodi mós



Fig. 28 : Consolida paz ho Estabilidade Nacional

apoia ita-nia seguransa interna, no bele fó sira-nia kontributu ba esforsus, atu hasoru ameasas ba paz no estabilidade, rejionais no globais. Governo sei kontinua halo avaliausaun, monitorizasaun no abordajem kona-ba ameasas 'transnasionais' (*katak, envolve no afekta nasoens barak*) , hanesan krime organizadu, tráfico ba droga, terrorismu, degradasaun ambiental, alterasaun klimátikas no dezastres naturais, tamba buat sira né hotu, bele tau em risku ita-nia sidadauns sira-nia vida. Iha tinan lima mai né, ita sei orienta ita nia forsas armadas, atu sai

forsa de defeza profisional konvensional, iha kontrolu demokrátiku nia ókos. Ita sei re-estrutura no reorganiza F-FDTL, atu bele garante kapasidades iha rekursus humanus, hodi bele permite nível ás ida, kona-ba prontidaun operacional, iha misoens bara-barak nebé sira atu kumpre. Ita sei estabelese Sistema ba Jestaun Rekursus Humanos ba Defeza, ho objectivu atu desenvolve ita-nia soldados sira, ho insidência ba áreas lideransa, motivausaun, dezempenhu, koezaun no kbit atu toma desizoens. Governo sei buka aumenta nível koordenausaun no kooperasaun, entre F-FDTL ho PNTL, hodi define, klaru liu, knar no responsabilidades instituisaun ida-idak nian. Governo sei fortalese Intitutu de Defeza Nasional, atu kumpre didi'ak knar nebé nia hetan. Governo compromete atu apoia veteranus sira, hodi hetan sira-nia reforma, ho dignidade nebé sira merese. Governo mós sei kontinua konsidera, atu fetu sira bele simu knar, nebé boot tan, iha defeza nasional. Governo sei desenvolve no capacita Companhia de Engenharia ba F-FDTL para participa ativamente iha desenvolvimento nacional. Governo sei halo esforsus hotuhotu, atu F-FDTL bele partisipa iha operasaens ba manutensaun de paz, iha Nasoens Unidas nia ókos.



To'o 2015, ita mós sei aumenta kapasidade, iha ita-nia sistemas, kona-ba Komandu, Kontrolu, Komunikaosens, Komputadores no Informasosens (K4-I). Ita mós sei konsidera possibilidades, atu aumenta ita-nia partisipasaun, iha exersísus militares rejionais no internacionais.

### 8.3 Seguransa



Fig . 29 : Siguransa interna husi PNTL

O Governo sei implementa planu estratéjiku abranjente ida, ba longu prazu, atu garante dezempenhu nebé di'ak liu, husi ita-nia sector seguransa, iha nia responsabilidades kona-ba hametin paz, seguransa no estabilidade ba povo tomak.

Ba área seguransa interna, ita sei servisu ho baze iha Planu Estratéjiku Dezenvolvimentu ba 2030. Iha mandatu ida ne'e, Governo sei konsentra nia esforsus iha Fortalesimento no Konsolidasaun ba Bazes Seguransa nian, hodi aktua iha pilares rua, nebé distintos

(*katak, ketak-ketak*) : kontinuasaun ba 'Reforma no Dezenvolvimentu Instituisoens Seguransa' nian, no ba konsolidasaun 'Ordem no Seguransa Públika'.

Tan né, iha tinan lima mai, sei kontinua dezenvolve esforsus, atu aperfeisoa kapasidade operacional efektiva, iha prevensaun no invertigasaun krime, iha konsolidasaun seguransa públika no kontrolu fronteirisu. Sei mós enkoraja nafatin modelu polisiamentu komunitáriu, hodi nuné, estabilidade no seguransa públika maka, sei sai nafatin responsabilidades fundamentais ba PNTL.

O Governo sei estabelese planu de rekursus humanus no profisionalizaun iha instituisoens seguransa nian, hodi orienta rekrutamentu ho formasaun atu, nuné, bele fó resposta ba nesidades, atuais no futuras.

Iha tinan lima né nia laran, ita sei estabelese rejime de karreira, nebé klaru liu ba PNTL, atu bele permite absorve (*ka simu tan*) rekursus foun, nebé vokasionadus (*ka iha vontade ho neon di'ak*) duni, atu servi instituisaun ida né, hodi bele ona liberta sira nebé, ladun vokasionadus ou sira nebé ultrapassa tiha ona idade reforma. Nuné, Governo sei la tolera, iha PNTL nia laran, membrus afiliadus ba Artes Marsiais, ho mós membrus nebé iha aktividade ka ligasaun ho partidus politikus.

Iha tinan lima mai né, sei estabelese Sentru Nasional Operasosens nian, atu bele tau-matan diak liu ba Seguransa Rodoviária, no sei dezenvolve rekursus humanus ba área ida né, atu bele hatán ba dezafius, nebé boot no barak tan, kona ba trânzitu iha Timor-Leste.

Governo sei konklui mós programa de apoio, iha ekipamentu no iha nesidades profisionais, ba Proteksaun Sivil, liu-liu ba Bombeiros sira, ho hanoin atu aumenta tan, ba Distritos tomak.

Ita sei fortalese mós Diresaun Nasional de Prevensaun de Konflitus Komunitáriu, atu bele konsolida konfiansa, no hametin lei no ordem, iha ita-nia comunidades sira-nia let. (<http://timor-leste.gov.tl/?cat=39&lang=tp#toc334202827>)