

**Título**  
**Perfil Distritu**

**Editor**

**Boaventura Soares da Silva**  
**Sebastiao J. S. L. Pereira**  
**Augusto Filipe Gama**  
**Clementino P. Barbosa**

**Direksaun Nasional Administrasaun Local**  
**Rua de Belarmino Lobo,**  
**Dili, Timor-Leste**

**Director DNAL**  
**Abilio Jose Caetano**

**Design e Composição**  
**Silvino Lopes**  
**Boaventura Soares da Silva**

**Direksaun Nasional Administrasaun Local**

# Edifisio Ministerio Administrasaun Estatal



Fig. 1. Edifisio Central Ministerio Administrasaun Estatal

[www.estatal.gov.tl](http://www.estatal.gov.tl)

## Indice

Titlu.....	i
Edifisio Miniaterio Administração Estatal.....	ii
Indice.....	iii
Lian Mak Loke.....	iv
Mapa Timor-Leste.....	v
<b>Kapitulo I. Introdusaun</b>	
1.1. Antecedencia.....	1
1.2. Objectivo e Alvo .....	1
1.3. Sistematika Elaborasaun.....	2
<b>Kapitulo II. Historia, Simbolo, no Mapa Distrito</b>	
2.1. Historia .....	3
2.1.1. Etimologi e Origim do Distrito .....	3
2.1.2. Formasaun no Estabelecimento hanesan Distrito.....	4
2.1.3. Simbolu Distrito Liquica.....	5
2.1.4. Mapa do Distrito Liquica .....	6
<b>Kapitulo III. Situasaun Geral</b>	
3.1. Lokalisasaun e Fronteira.....	7
3.1.1 Lokalisasaun Geografika .....	7
3.2. Situasaun Klimatika.....	7
3.3. Divisaun Administrativa no Estrutura Organika Distrital.....	8
3.3.1. Divisaun Administrativo .....	8
3.3.2. Estrutura Organika Distrital .....	9
3.4. Demografia.....	10
3.4.1. Populasaun tuir sexo, sexo ratio, area, densidade, nu uma kain .....	10
3.5. Kapital Sosial.....	14
3.5.1. Lian.....	14
3.5.2. Reliziaun.....	15
<b>Kapitulo IV. Sektor Sosial Sosial</b>	
4.1. Sektor Saude .....	16
4.1.1. Servisu Kuidadu Saude Primaria.....	16

4.1.2. Ospital Distritu Liquica .....	16
4.1.3. Rekursus Umanu saude Distritu .....	17
4.1.4. Sentru saude de Komunitaria.....	17
4.1.5. Posto Saude.....	17
4.1.6. Moras Ne'ebe Registadu iha Distritu Liquica.....	19
4.2. Sektor Edukasaun .....	21
4.2.1. Edukasaun Formal.....	21
4.2.2. Ensinu Pre Eskolar .....	21
4.2.3. Eskola Basiku .....	22
4.2.4. Ensinu Sekundaria.....	23
4.2.5. Ensinu Tekniku Peofesional (ETP) Liquica .....	23
4.2.6. Ensinu Superior .....	25
4.2.7. Edukasaun Laos Formal .....	25
4.2.8. Kursus Equivalensia.....	26
4.3. Kultura no Eransa Tradisaun .....	27
4.3.1. Lisan no Lulik.....	27
4.3.2. Eransa Kultura .....	28
4.4. Meu Ambiente.....	32
4.4.1. Soe Lixu Fatin Tibar .....	32
4.5. Seguransa Sosial Alimentasaun, Terceira idade, Veteranos, Antigo Comb	33
4.5.1. Protesaun ba Ferik no Katuas Sira .....	33

## **Kapitulo V. Sektor Ekonomia**

5.1. Dezenvolvimentu Ekonomia.....	36
5.2. Dezenvolvimentu Seitor Kooperativa.....	36

## **Kapitulo VI. Dezenvolvimentu Infraestrutura**

6.1. Turismu .....	39
6.2. Estrada no Ponte si .....	41
6.2.1. Estrada Nasional.....	41
6.2.2. Estrada Distrital.....	42
6.2.3. Estrada Rurais .....	42
6.3. Be'e Mos no Saneamentu.....	43
6.4. Electricidade.....	46

6.5. Portu.....	47
6.6. Telekomunikaun.....	48
6.7. Media.....	49
<b>Kapitulo VII. Rekursus Naturais</b>	
7.1. Agricultura.....	50
<b>Kapitulo VIII. Sektor Judiciario e Defesa/Seguransa</b>	
8.1. Justica.....	52
8.2. Defesa.....	54
8.3. Seguransa.....	55

## Lian mak loke

V Governo Konstitusional, liu hsi Ministério da Administrasaun Estatal, desde I to'o V Governo Konstitusional implementa programa PDL, PDD I, PDD II iha distritos, sub-distritos to'o nivel sucos. Para alem de programa hirak ne'ebé MAE implementa iha mos programa barak ne'ebe implementa husi liñas sektorais/ministerios, NGO's lokal no Internasional iha 13 distritos. Proseso hirak ne'e hotu realiza tuir kondisaun distrito, rekursus no potencia distritos. Nune'e mos to'o agora seidauk identifika no halo levantamento lo-los kona ba ekonomiko social, edukasaun, saude, rekursus naturais, rekursus humanos no seluk tan atu sai pakote informasaun ba públika hanesan referencia ba Governo, Sociedade Civil, no Sektor Privado atu hatene potencia no progresso desenvolvimento distritos.

Hó referencia ba pontos hirak ne'e, iha Planu Assaun Anual (PAA) tinan fiskal 2012, Direksaun Nasional da Administrasaun Lokal (DNAL) koloka elaborasaun perfil 13 distritos hanesan panorama atividade importante ba Direksaun no Ministério rasik.

Perfil distrito hanesan panorama jeral konaba karakteristika distrito ida-idak ho nia kontiudu kontempla informasaun no dados kona-ba situsaun jeral, rekursus naturais, infraestrutur, edukasaun, saude no setor relevantes seluk.

Fontes de dados no informasaun hirak ne'e mai husi Census populasaun 2010 no dados balu rekollã husi distrito ho atualizado depende ba tipo de informasaun husi base.

Informasaun no dados iha perfil ne'e elaborado no emitido iha forma elektronika no sei lansa atraves Website Ministério da Administrasaun Estatal atu ema hotu bele asesu no sei aktualiza kada fulan ne'en depende ba tipo dados ne'e resik.

Parabens ba direksaun Nasional Administrasaun Lokal (DNAL). Administrasaun 13 Distritos, Ministério relevantes no partes hotu ne'ebé fó apoio ba biban ne'e atu bele diak liu tan ita nia nasaun, konteudo perfil ida ne'e rasik ladauk reflecte situasaun real distrito no seidauk responde estrategia desenvolvimento lokal iha distrito, maibe hau espera katak panorama ida ne'e bele hadia no hein sugestoes, ideias husi parte hotu atu hadia iha futuro.

Susessu no hakuak bot, ksolok wain,

Ministro do MAE



**Dr. Jorge Da Conceição Teme**

Timor - Leste Map



Figura 2 : Mapa Timor-Leste

*Perfil Distrito*  
*Liquiça*

08



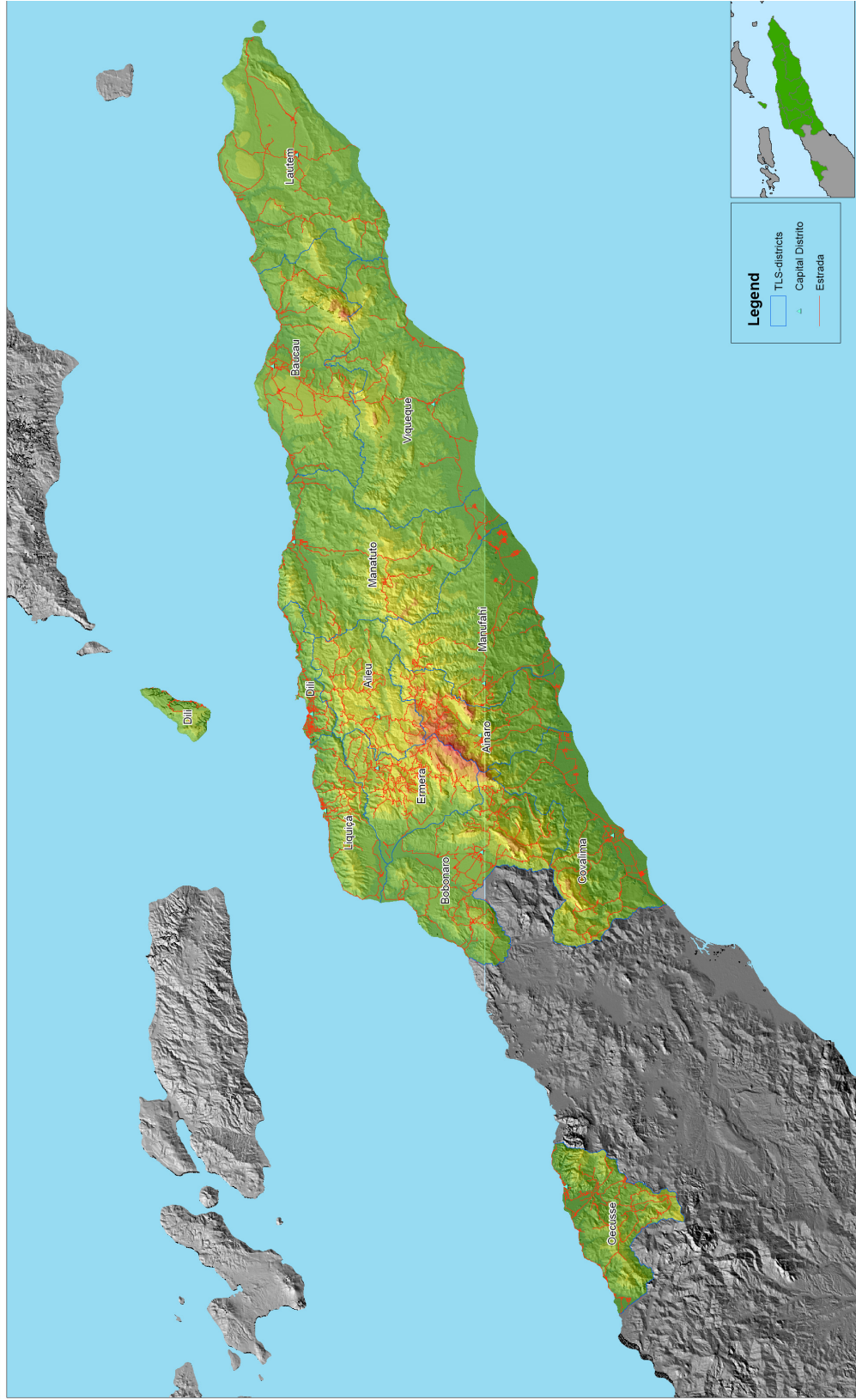

**Fig. 3. Dansa tradisional Simu bainaka Distritu Liquica**

## **Kapitulo I** **Introdusaun**

### **1.1. Antecedensia**

Plano estraterjico Desenvolvimento Nasional Timor Leste nu'udar visaun 20 anos nebe reflecte aspirasaun povo timor leste tomak no PEDN ne'e sai hanesan base nebe inspira no motiva ema hotu para hadia moris no halakon kiak no mukit iha timor laran para nasaun ne'e bele forte no prospero.

Distritos, subdistritos no sucos sai mos hanesan alvo de Desenvolvimento konforme politica nebe difini iha Plano Estraterjico Desenvolvimento Nasional . Embora Plano Desenvolvimento Nacioal fo prioridade ba Distrito, maibe processo sira ne'e hotu hala'o ka realisa iha distrito tuir kondisaun, rekusos no potencia nebe kada distrito iha;

Programa barak maka implementa iha distrito maibe to'o agora seidauk iha informasaun ka dados nebe reflecte kondisaun ekonomiko social, edukasaun, saude , rekursos naturais, recursos humanos iha distritos 13 .

Ha referencia ba ponto hirak iha leten, Ministerio liu husi DNAL sei providencia informasaun ka dados sai hanesan pakote de informasaun nebe bele sai referencia ba sociedade civil, Governo, NGO ka agencia internacional ka distrito ne'e rasik .;

Informasaun ka dados ne sei hatama ka insere iha Sistema de Informasaun Perfil Distrito (SIPD-On-Line) no emitido em forma de Livro Profil 13 Distritos, nune'e mos distrito Liquica .

Profil Distrito, em geral, descreve ka apresenta situasaun geral kona ba karakteristikas distrito hotu inklui distrito Liquica - no nia conteudo kontempla informacoes no dados sobre situasaun geral, monografia, rekursos naturais, infraestrutura, edukasaun no sektor relevantes hotu-hotu;

### **1.2. Objectivo e alvo**

Objectivo husi elaborasaun Perfil distrito para atu providencia data/informasaun ba Distrito ne rasik ka Governo em termo de planeamento e desenvolvimento;

#### **Enquanto nia alvo para :**

- a. atu produs dados no informasaun nebe mai husi Census populaun 2010 no dados primarios/basicos husi 13 Distritos no sektore relevantes no sei providencia em forma de Sistema Informasaun Perfil Distrito (SIPD-On-Line) no em forma de Livro ba Governo no Distrito em termos de Planeamento e desenvolvimento;
- b. Sai mos hanesan referencia de promosaun distrito ba comunidade internacioanal, qualquer ema nebe hakarak investe no envolve iha planeamento no

### **1.3. Sistematika elaborasaun**

Perfil de Distrito sei elabora tuir nia sistematika hanesan iha kraik :

#### **Kapitulo I : Introdução**

- Antecedencia
- Objectivo no Alvo/target
- Sistematika elaborasaun

#### **Kapitulo II : Historia no simbolo Distrito**

- Origem no estabelecimento
- Simbolo no Mapa Distrito

#### **Kapitulo III : Situaun geral**

- Lokalisasaun no limites
- Situaun geografika (klima, temperatura, estasaun tempo, tipo no funsaun solo, topopgrafia, relevos)
- Divisaun Administrativa
- Demografia

#### **Kapitulo IV : Sektor kapital Sosial**

- Saude
- Edukasaun
- Seguransa Social Alimentasaun, terceira idade, veetranos no antigos combatentes)

#### **Kapitulo V : Sektor ekonomia**

- Industria
- Comercio e coperativa
- Instituisaun empresarias/firmas
- Instituisaun publicas/empresas publicas

#### **Kapitulo VI : Desenvolvimento Infraestrutura**

- Habitaun
- Turismo
- Trasporte e estradas

#### **Kapitulo VII : Rekursus Naturais**

- Agrikultura
- Florestas
- Agropecuaria
- Terras e propriedades
- Rekursus minerais
- Potencias a explorar no futuro

#### **Kapitulo VIII : Sektor Politica, Judiciario e Seguransan/defesa**

- Organisasaun politica
- Seguransa interna
- Sistema judiciario

## Kapitulo II

### Historia, no Simbolo Distrito

#### 2.1. Historia

##### 2.1.1. Etimologia e Origem do Distrito

Lia fuan Liquiça nia origem no naran ne'e mai husi lia fuan Tokodede nebe konforme nia historia haktuir husi ema lia nain ka orador gentilico iha liquiça rasik hamosu versaun tolu hanesan tuir mai :

- . Primeiro versaun hateten katak iha tempo uluk , portugues sira ho comunidade local (Tokodede oan sira) hahu hamos kanto/parte ida iha liquiça actual para atu estabelece/hatur cidade/halo vila . Fatin ne'e , antes ailaran tuan, quando hamos sai molin, roman no nakloke , hare iha tiha **"mudança"**, entaun Portugues sira husu ba comunidade local **"mudança"** iha liafuan tokodede naran saida ? Comunidade local la kompreende lia fuan **"mudança"**, entaun portugues sira usa linguagen de gesto ho liman " fila sira nia liman laran /tanen , entaun komuni-dade local foin kompreende, sira dehan **"Likis Aá"** katak muda ka iha mudança. E ikus mai fatin nebe sira hamos tiha ona ne'e sira bolu " Likis Aá" katak fatin ne'e mudan an, naroman los no ikus mai portugues sira pronuncia fali ho lian **"Liquiça;**
- . Enquanto segunda versaun haktuir katak liafuan **"Liquiça"** mai husi lian to-kodede nebe komposto husi lia fuan rua : **"Likiki" + "Sau"** "Likiki" signifika manu makikit no **"Sau "** signifika nia knuk . Hori uluk iha vila actual liquiça, ema lahela ida, maibe fatin ne'e uluk hanesan deit fatin pasagem deit no fatin ne'e ai hali barak nebe fo mahan ba **ema** , iha ai hali tutun ne'e iha manu makikit nia knuk barak, tamba ne'e maka ema sempre dehan fatin ne'e "Likisau" katak manu makikit nia knuk no ikus mai portugues sira pronuncia tiha ho lia fuan Liquiça;
- . Iha ultimo versaun haktuir katak liquiça mai husi liafuan **"likusaen"** nebe tuir historia haktuir katak uluk Liquiça ne'e refere ba ema etnico **tokede ka lekedee** . Etnico ida ne'e hela iha parte Likisaen -Maubara no Baraitutu ka Ba-zartete, ida ne'e, iha parte Ermera. Tuir ema uluk haktuir katak Likisaen maubara fatin liurai likusaen hela ba no tuir ema balun dehan katak liurai liku-saen mai husi Suai kamnassa no foho ramelau. Iha funu ida entre ema tetun we-hali no likusaen, ema likusaen lakon ho nune'e sira muda mai hela fali iha rai li-kusaen maubara no ikus mai hamosu liafuan likisan nebe ikus mai ho lian portu-gues pronuncia tiha fali Liquiça<sup>1</sup>;

### 2.1.2. Formasaun no estabelecimento hanesan distrito

- . Antes Portugues sira estabelece/introduz sira nia autoridade iha rai Liquiça , iha rai ne'e iha ona autoridade tardicional nebe ukun hatur/ fahe ba reino ka regulado nebe "liurai" maka autoridade maximo tau ukun ba nia reino sira. Liurai iha parte foho,iha rai sira nebe koalia tetun terik, liurai iha titulo bolu Usi/ ho lian potugues dehan Dom; Embora liurai maka autoridade maximo mas nia la exerce autoridade comun ba Distrito Liquiça laran tomak maibe iha distrito ne'e rasik komposto husi Liurai/reino barak nebe ida-idak ukun iha ida idak nia area no estabelece balisa ba malu sem halo intervensaun ba ida-idak nia juridiksaun hanesan liurai/reino Liquiça, reino de Buiau, parte liquiça nian , reino maubara , reino Fatuboro, reino Lanqueiro, reino Nusadilla, reino Fatumassi, Ulmera sira ida-idak independente, sira subordina/submete directamente ba imperio Belos iha Wehali, parte ocidente<sup>2</sup>;
- . Depois quando Governo portugues introduz sira nia autoridade/ukun , liu husi Governador Antonio Coelho Guerreiro, iha tinan 1698, komeça halo intervensaun ba autoridade tradicional sira iha Timor inklui iha rai Liquica , sira halo mudança ba Autoridade tardicional hirak ne'e, liu hus carta patente fo atribuição de titulos hanesan Dom, divisas hanesan Brigadeiro, Koronel, Tenente – Koronel, Maijor, Tenente ba liurai sira conforme competencia ka kbit nebe liurai sira iha, ida ne'e akontece quando Timor faz parte hanesan Administração Régia do Estado de India Portuguesa <sup>3</sup>;
- . Depois iha loron 20 de Abril 1859, liu husi Governador Afonso de Castro estabelece/cria 11 Distritos, **Liquiça mos sai hanesan Distrito ida** ho nia naran Distrito de Bau-bau ho nia sede iha Maubaraa nebe kompostu husi reino Ermera, Maubara no Liquiça;
- . Iha tinan 1908, liu husi Governador Celestino da Silva, **Liquiça** sai fali hanesan **comando militar**<sup>4</sup> ;
- . Liu tiha segunda Guerra mundial , Governador Oscar Ruas muda Comando militar ne'e transforma fali ba **Circunscrição Civil** nebe Liquiça sai parte ida husi Circunscrição civil Ermera<sup>5</sup>
- . Iha Desembro 1974 Liquiça separa husi Circunscrição civil Ermera no trasforma hanesan administracao do concelho ho nia posto administrativo Liquiça vila, Maubara no Bazartete<sup>6</sup>;
- . Iha tempo okupasaun Indonesia, Liquiça mantem hanesan distritos 1975 to'o 1999 nebe komposto husi Subdistrito 3 hanesan Liquiça , Maubara no bazartete ,

1de Jesus, Justimiano. Perfil distritu Liquica

2D. FILIPE XIMENES Carlos. Os antigos Reinos de Timor Leste.Ed. Tipografia Diocese Baucau 2011

3SOARES. Antonio Vicente Soares. Pulau Timor, Sebuah Sumbangan untuk sejarahnya.

4Idem

5Idem

6Idem

### 1.1.3 Retratos Distrito Liguica



**Fig. 4. Monumentu Memorial aos Mártires da Ocupação Estrangeira, Suku**

### 1.1.4. Mapa do Distrito Liquica

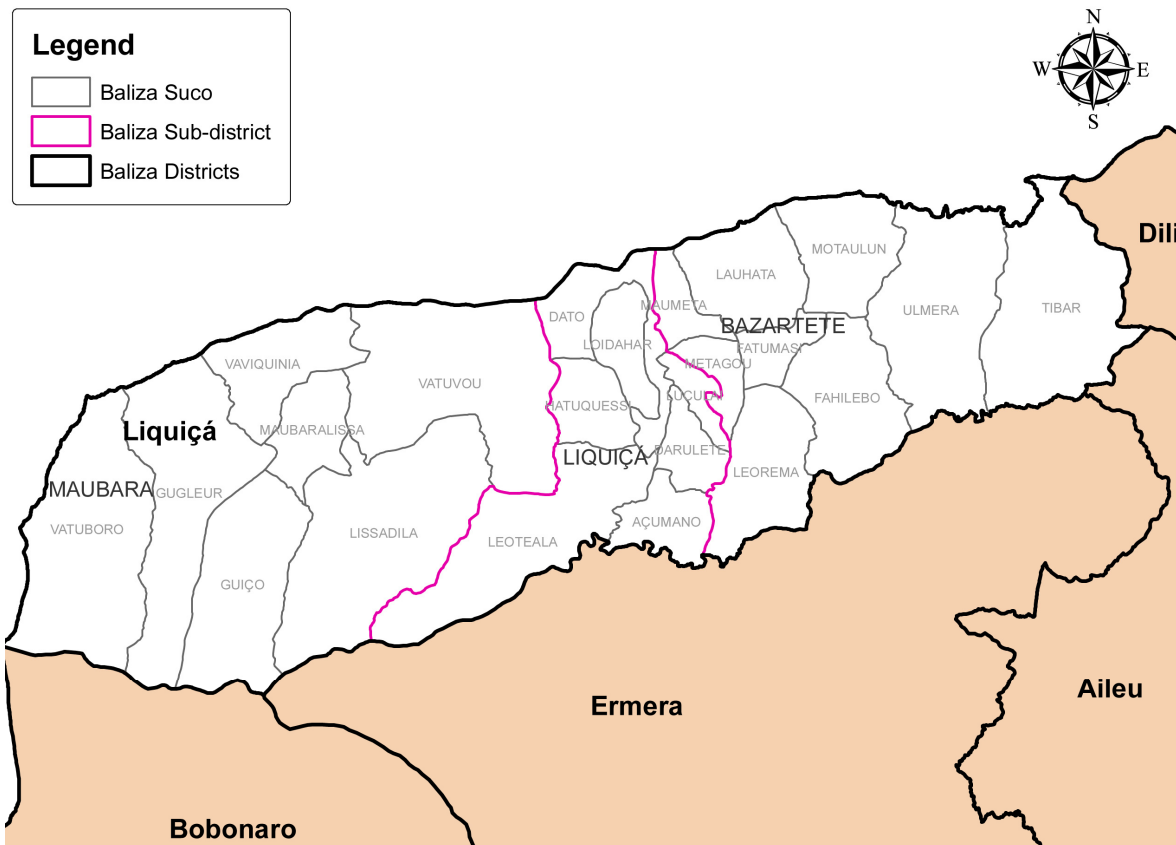

Fig : 5 Mapa Distrito Liquica

## Kapitulo III Situasaun Geral

### 3.1. Lokalisasaun e Fronteiras

#### 3.1.1. Lokalisasaun geografika

Husi mapa geografika Timor Leste hatudu katak pozisaun Distritu Liquiça hela iha kosta Norte, no situa iha parte oeste ka loromonu Timor Leste nian entre  $8^{\circ} 43''$  Olatitude oeste no  $\pm 125^{\circ} 19''$  O longitude Leste ho distansia km 35 husi Kapital Dili. Jeralmente karakteristikika Distritu Liquiça maioria forma husi foho no foho lolon iha parte Sul nian no tetuk uitoan liu iha parte Norte enkuantu area kosta Norte ka tasi ibun espalladu husi Tibar to'o Loes ho distansia km 85.7.

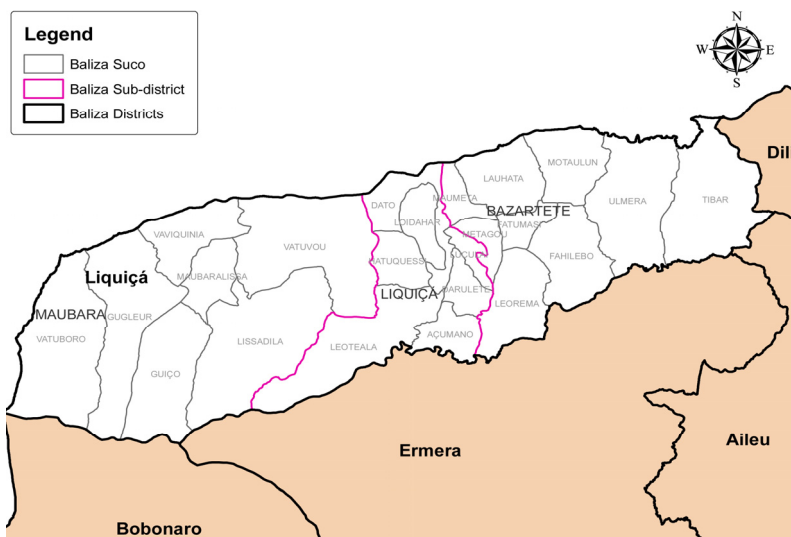

Fig. 6. Mapa Distritu Liquiça

#### 3.2. Situasaun Klimatika

Jeralmente, klima iha Distritu Liquiça hanesan ho maioria parte seluk iha Timor Leste. Klima iha Liquiça fahe ba estasaun rua: estasaun bai-loron no estasaun udan. Estasaun bai-loron hahu husi fulan Julu to'o Setembru.

Rejistu iha presipitasaun hatudu katak temperatura aas liu Novembru  $32.5^{\circ}$  C minimu iha Julu  $22.4^{\circ}$  C. Estasaun udan hahu husi Novembru to'o Juñu. Maibe ho kondisaun "Mudansa Klimatika" nebe akontese iha tinan balun ikus ikus ne'e defisil atu halo predisau. Iha territoriu laran tomak akontese bai-loron naruk liu duke tempu udan. Exemplu iha tinan 2012 bai-loron hahu kedas iha fulan Maiu no udan monu rai iha fulan Dezembru.

Mudansa klimatika afeta maka'as iha Distritu Liquiça. Iha tempu bai-loro naruk, rai manas liu - liu iha area kostal nebe afeta ba perservasaun be'e menus, rai maran no tempu udan akontese inundasaun. Erosaun iha Distritu Liquiça klasifika aas teb-tebes.

Klima iha area foho no foho lolon sira jeralmente fresku enkuanto area kostal manas. Kondisaun klima hanesan ida ne'e impaktu maka'as ba vegitasaun sira. Produsaun aneka vegitasaun akontese iha foho no foho lolon sira nebe iha klima fresku enkuanto iha parte area kostal manas.



### **3.3. Divisaun Administrativa no Estrutura Organika Distrital**

#### **3.3.1. Divisaun Administrativa**

Iha Timor Leste, Divisaun administrative, sei halo tuir sistema divisaun administrativa portuguesa nian tamba iha momento neba timor leste sei hanesan provincia ultramarinha portuguesa nebe nia divisaun administrativa to'o iha tinan 1974 fahe ba Camara Municipal 1, Administrasaun Concelhos 13, Posto Administrativo 64, 408 Sucos no 1772 povoações, nune'e mos quando iha tempo okupasaun Indonesia, la halo mudansa ba divisuan administrativo nebe iha ne'e maibe Governo Indonesia adopta divisaun administrativo portuguesa nian sem halo alterasaun signifkativo tamba Timor leste sai hanesan vigesima setima (27º) provincia Indonesia nian ho nia divisaun administrative to'o iha tinan 1999 fahe ba "Kotamadia 1, 13 kabupaten, 62 Kecamatan no 442 Desa". Depois quando Timor leste restaura independencia iha 20 de Maio de 2002, lahalo alterasaun ba divisaun administrativo anterior maibe Timor Leste mos adopta ka mantem "Status quo" ba divisaun administrative existente ne'e tamba lei kona ba poder local, lei eleição municipal no lei divisaun administrative sei iha processo nia laran . Tamba ne'e por enquanto divisaun administrativo to'o presente data fahe ba 13 Distritos, 65 subdistritos , 442 sucos no 2225 Aldeias hodi hein pakote de lei nebe regula sobre Governo/Poder lokal aprova ona iha Parlamento maka sei halo reajustamento ba divisaun administrativo ne'e konforme kondisaun no kriterio nebe estabelece iha lei ba divisaun Administrativo;

Tuir decreto do Governo nebe regula kona ba estatuto organiko Ministerio nian, Distrito sai hanesan parte ida husi Ministerio da Administrasaun Estatal , nebe em termos de estrutura e administrativamente subordina ba DNAL ho nia estrutura fahe ba Distrito, Subdistrito no Sucos konforme diploma ministerial no.24/2011 nebe regula kona ba Administrasaun Distrito, Enquanto Sucos la faz parte iha estrutura administrasaun distrito tamba Suco regula tuir Lei no. 3/2009 nebe no tuir lei ne'e Suco ho nia estrutura konsidera hanesan lideransa komunitario nebe eleito directamente husi comunidade;

Administrativamente, Distritu Liquiça rejista Sub Distritu 3 (tolu) mak hanesan Sub Distritu Bazartete, Sub Distritu Liquiça no Sub Distritu Maubara ho area ba sub Distritu ida-idak hanesan tuir mai: Bazartete ho nia luan km<sup>2</sup> 188, Liquiça km<sup>2</sup> 99 no Maubara km<sup>2</sup> 265. Sub Distritu Bazartete iha Suku 9 no Aldeia 45 ho total uma kain hamutuk 3.701, Sub Distritu Liquiça iha Suku 7 no Aldeia 39 ho total uma kain hamutuk 3.351, serake Sub Distritu Maubara iha Suku 7 ho Adeia 50 ho total uma kain hamutuk 3,299. Ho nune total Suku iha Distritu Liquiça hamutuk 23 no Aldeia hamutuk 134 ne'ebe namkari iha territoriu ho nia luan km<sup>2</sup> 552.

Tabela tuir mai hatudu deskrisaun konaba dados administrativu báziku iha Distritu Liquiça.

**Tabela 1: Dados administrative baziku**

Dados Administrativa Báziku				
Sub-Distritu	Suku	Aldeia	Uma-kain	Area Rai
Bazartete	9	45	3.701	188
Liquiça	7	39	3.351	99
Maubara	7	50	3.299	265

*Fonte: Direcção Nacional da Administração Local*

### 3.3.2. Estrutura Organika Distrital

Baseia ba Diploma Ministeral no. 24/2011/MAEOT nebe regula kona organika Administrasaun Distrito difini katak Administrasaun distrito hanesan servisu deskonsentrado Governo nian iha nivel distrito nebe responsavel ba execusaun politica estabelecido no halo koordensaun no apoio actividades ba servisu nebe existe iha distrito no em particular ba liu politika desenvolvimento local em termos de politica de descentralisasaun nebe tuir lei difini;

Tuir decreto-lei no 27/2008 nebe regula kona ba cargos de direksaun e chefia, cargo hanesan Administrador Distrito la menciona no klasifika iha lei ne'e ho nune'e Ministerio da Administrasaun Estatal hasai diploma Ministerial para halo equiparasaun salarial ba cargo Administrador distrito; Ho nune'e integra iha estrutura organika distrito Liquica no equiparasaun salarial maka hanesan tabela tuir mai :

**Tabela 2: Organika Distritu Liquica**

No.	Designasaun/Cargo	Equiparasaun salarial Hanesan	Observasaun
1.	Administrador Distrito	Direktor Nacional	
2.	Secretario Distrital	Director Distrital	
3.	Departamento de Finanças	Chefe de Departamento	
4.	Departamento de Assuntos Sociais	Chefe de Departamento	
5.	Dep.Planeamento e Desenv.	Chefe de Departamento	
6.	Dep. de Limpeza e Saneamento	Chefe de Departamento	
7.	Administrador subdistrito	Chefe de Departamento	

### 3.4. Demografi

#### 3.4.1. Populasaun tuir sexo, sexo ratio, area, densidade no uma kain

Tuir sensus populasaun 2010, Distritu Liquiça iha total populasaun hamutuk 63,403 habitantes. Husi total populasaun ne'e mane barak liu duke fetu, mane ho total 32,240 habitantes no fetu ho total 31,163 habitantes. Datus populasaun no sensus uma kain 2010 hatudu katak total uma kain Distritu Liquiça hamutuk 10,351.

**Tabela 3 : Total populasaun Distritu Liquiça tuir idade**

Total Populasaun tuir Idade							
Sub-Distritu	0-4	5 - 9	10-14	15-19	20-64	>65	Total
Bazartete	3,510	3,464	3,223	2,782	9,941	1,035	23,955
Liquiça	3,027	2,695	2,838	2,697	8,790	891	20,938
Maubara	2,785	2,654	2,175	1,780	7,871	1,245	18,510
<b>Total</b>	<b>9,322</b>	<b>8,813</b>	<b>8,236</b>	<b>7,259</b>	<b>26,602</b>	<b>3,171</b>	<b>63,403</b>

*Fonte: Senu Populasaun no Uma-Kain 2010*

Pozisaun Distritu Liquiça tuir mapa ne'ebe iha, hatudu katak Liquiça halo fronteira ho Distritu Dili iha parte Leste nian, enquanto husi parte Sudeste fronteira ho Distritu Aileu, no parte Sudoeste halo fronteira ho Distritu Bobonaro, husi parte Sul ho Distritu Ermera no parte Norte halo fronteira ho tasi Savu.

Ho nune Liquiça kontinua sai hanesan Distritu rural ida ho nia populasaun 92% (58,322 habitantes) maka hela iha area rural, enkuantu suku Dato husi Sub Distritu Liquiça ho populasaun hamutuk 8% (5,081 habitantes) maka rejistu hanesan suku urbanu (Senu Populasaun 2010).

Wainhira halo deskrisaun detallus konaba grupu populasaun, datus husi sensus populasaun no uma kain 2010 haktuir katak grupu populasaun iha Distritu liquiça tuir idade maka hanesan Tabela tuir mai ne'e:

**Tabela 4. Populasaun grupu idade tinan lima tuir seksu bazea ba Censu Populasaun no Umakain 2010 iha Distritu Liquica**

Grupú Idade	Total	Sexu	
		Mane	Feto
Total	63,403	32,240	31,163
0 - 4	9,322	4,778	4,544
5 - 9	8,813	4,565	4,248
10 - 14	8,236	4,311	3,925
15 - 19	7,259	3,626	3,633
20 - 24	5,770	2,851	2,919
25 - 29	4,479	2,240	2,239
30 - 34	2,357	1,127	1,230
35 - 39	3,025	1,511	1,514
40 - 44	2,821	1,382	1,439
45 - 49	2,297	1,112	1,185
50 - 54	1,996	1,085	911
55 - 59	1,349	808	541
60 - 64	2,508	1,221	1,287
65 - 69	1,415	728	687
70 - 74	758	394	364
75 +	998	501	497

Husi dadus nebe iha, identifika mos indikador konaba grupu populasaun produktivus no grupu dependentes. Tuir klasifikasaun Timor Leste hatudu katak grupu idade husi tinan 0 to'o 14 klasifika ba grupu dependentes inklui mos grupu ho idade 60+. Ho baze ida ne'e maka grupu populasaun dependentes iha Distritu liquiça hamutuk ema 29,542 serake klasifikadu nudar grupu produktivus maka hamutuk ema 31,353.

Populasaun Distritu Liquiça klasifika tuir seksu no grupu idade maka hanesan apresenta liu husi tabela tuir mai ne'e:

**Tabela 4 : Populasaun tuir sexo no grupu idade iha Distritu Liquica**

*Fonte: Sensus Populasaun no Uma Kain 2010*

Sex	Total	Grupú de idade					
		0-4	5-9	10-14	15-19	20-64	65+
Mane	32,240	4,778	4,565	4,311	3,626	13,337	1,623
Feto	31,163	4,544	4,248	3,925	3,633	13,265	1,548
Total	63,403	9,322	8,813	8,236	7,259	26,602	3,171

Distribuisaun populasaun tuir Suku iha Distritu Liquiça konforme dadus populasaun no uma kain 2010 hatudu diferente husi porsentajen (%) nebe makas entre suku ida ba suku seluk. Tuir dadus nebe konsege justifika hatudu katak suku Dato, Sub Distritu Liquiça iha porsentazen 13% populasaun nebe as liu suku sira seluk. Populasaun Suku Dato okupa 13% husi total populasaun Liquiça no tuir mai maka suku Leorema ho populasaun 8%. Suku Lauhata ho suku Vatuvou 6% enkuantu populasaun menus liu entre suku 23 iha Liquiça maka suku Lukulai nebe hela ho 1% husi total populasaun iha Distritu Liquiça. Ho nune ita bele nota katak porsentajen barak liu husi distribuisaun populasaun Suku iha Liquiça maka populasaun entre 2% to'o 5%. Dadus populasaun no sensus 2010 hatudu katak porsentajen populasaun Distritu Liquiça barak liu he;a iha area rural.

Dadus detallus konaba porsentajen ba distribuisaun populasaun tuir suku iha Distritu Liquiça apresenta iha Grafiku tuir mai.

**Grafiku 1 : Distribuisaun Populasaun tuir Suku iha Distritu Liquisa**

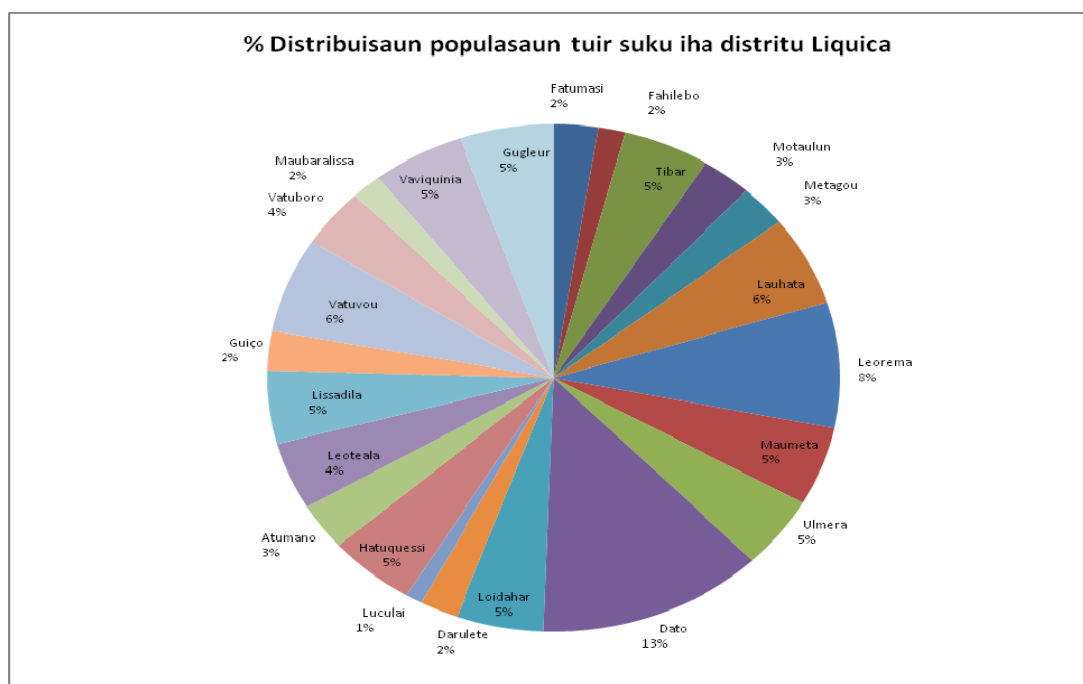

Aleinde Distribuisaun populasaun tuir porsentajen, hanesan apresenta iha figura ne'e, grafika tuir mai hatudu mos komparasaun distribuisaun populasaun entre feto no mane. Husi grafika ida ne'e hatudu mai ita katak numeru populasaun feto barak liu kompara ho numeru populasaun mane. Kondisaun ida ne'e akontese kuaze iha suku barak iha Distritu Liquiça.

Grafiku 2 : Numeru Populasaun

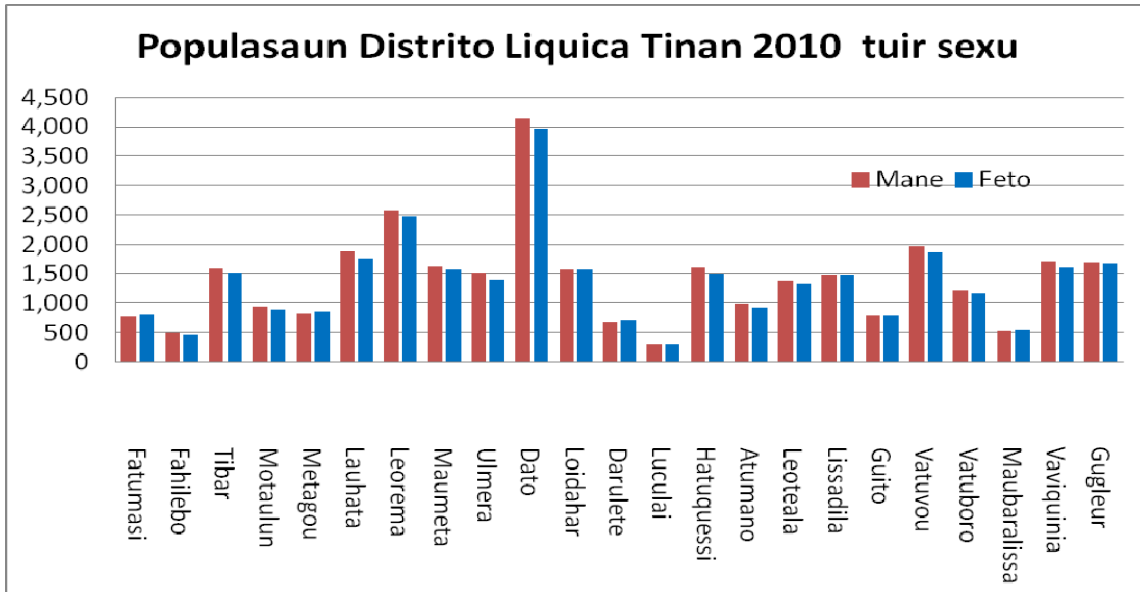

Area nia luan populasaun iha Distritu Liquica hatudu diferensia entre Suku ida ba Suku seluk, Sub Distritu ida ba Sub Distritu seluk. Desparisaun populasaun iha Sub Distritu Liquica ho total area 98.58 Km<sup>2</sup> densidade populasaun hamutuk 212.39 per km<sup>2</sup> no tuir mai Sub Distritu Bazartete ho nia total area 187.53 Km<sup>2</sup> densidade populasaun hamutuk 127.64 per Km<sup>2</sup> no Sub Distritu Maubara ho total area 264,84 Km<sup>2</sup> nia densidade populasaun hamutuk 69.89. per Km<sup>2</sup>

Mapa desparisaun populasaun por kada square km

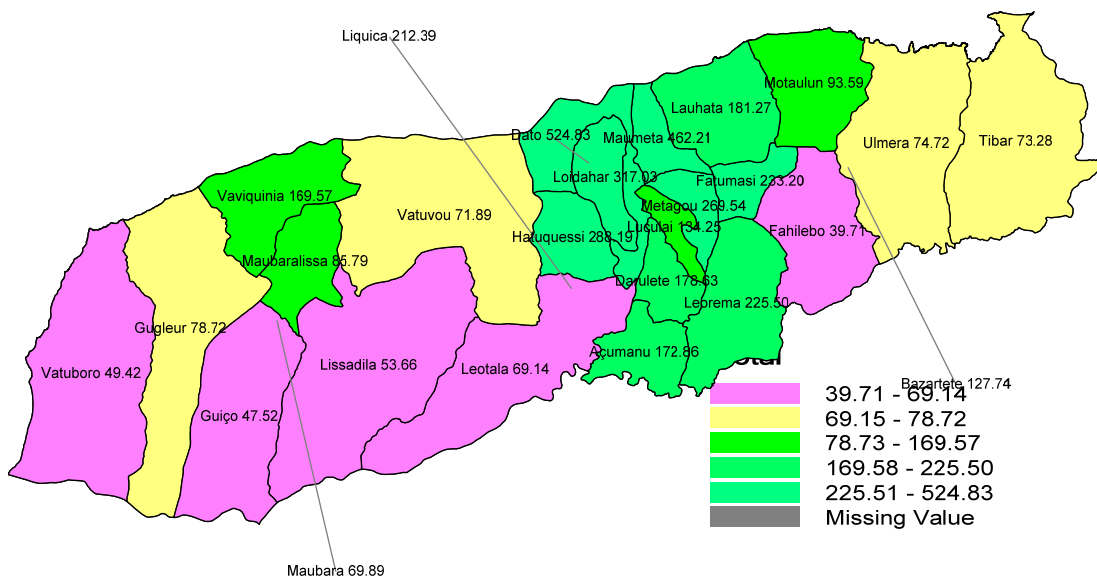

### 3.5. Kapital Sosial

Governu liu husi Planu Estratejiku Dezenvolvimentu Nasional rekoñese katak nasaun ida nia riku-soin lolós, mak kbit povu nian. Save infortante atu hadia capital social dezenvolvimento mak hanesan iha setores hanesan saúde, edukasaun ho mós qualidade moris timoroan tomak nian, esensial teb-tebes ba konstrusaun sociedade ida ke justa no progresiva.

Iha planu estratejia dezenvolvimentu nasional klasifika katak setores nebe konsidera pertensi ba pilar kapital sosial maka hanesan; edukasaun no treinamentu, saude, inkluzoan social, meu ambiente, kultura no eransas tradisionais. Tuir lalaok nebe define konaba prosesu elaborasaun Planu strategia nasional nebe governu planeado tiha ona.

#### 3.5.1. Lian

Maioria populasaun Distritu Liquiça koalia lian Tetum (nudar lian nasional), lian Tokodede no Mambae hanesan lian lokal. Portugues mos uza iha Liquiça hanesan lian oficial maibe so husi lideransa sira ho idosu sira nebe eskola iha tempu Portugues nia ukun. Tuir Sensus 2010 populasaun tinan 15 ba leten nebe koalia, hakerek no komprende iha lian Portugese 25.20%, koalia, hakerek no komprende iha lian tetum 56.10%, koalia, hakerek no komprende lian Indonezia 45.30% no koalia, hakerek no komprende iha lian Ingles 14.60% husi dadus ne'e ita bele hare katak populasaun iha distritu Liquica maioria sei uza lingua Indonezia ba aktividade lor-loron Informasaun kompeletu hare tabela tuir mai ne'e :

**Tabela 5 : Poporsaun populasaun tinan 15 ba leten nebe hatene Hakerek koalia no komprende**

Lian	Total	Mane	Feto
Lian Indonezia	37.00	41.80	32.30
Lian Ingles	9.20	10.90	7.40
Lian Portugues	24.50	28.50	20.50
Lian Tetun	53.20	59.20	47.20

### 3.5.2 Reliziaun

Dadus konaba relijiaun hatudu katak maioria populasaun iha Distritu Liquiça nudar ema katolika. Husi Senu 2010 hatudu katak populasaun distritu Liquica 95.29% Katolika, Informasaun kompletu bele hare iha tabela tuir mai ne'e :

**Table 6. Religiao tuir sexo iha Distrito Liquica**

Reliziaun	Total	Sexo	
		Mane	Feto
Total	63,172	32,159	31,013
Katolik	60,194	30,636	29,558
Protestan/Evangolica	1,694	858	836
Islam	139	88	51
Budah	31	21	10
Tradisional	1,114	556	558

*Fontes : Sensus Populasaun no Uma Kain Timor-Leste 2010*

Maske nune faktus hatudu mos katak iha Liquiça existe mos relijiaun seluk maka hanesan 2.68% Protestante, 0.22% Islam, 0.05% Budha no tradisional 1.76%.. Grupu populasaun husi relijiaun tolu ne'e sai nudar grupu minoria. Igreja bo'ot Protestante Getzemani nian iha Liquisa lokaliza iha suku Dato, Sub Distritu Liquisa nebe existe desde kedas tempu Indonezia. Mushola musulmanus sira nian iha Distritu Liquiça lokaliza iha suku Dato, Sub Distritu Liquiça. Iha Templo husi Bhudista Chinesa sira hari'i iha suku Dato, Sub Distritu Liquiça Vila nebe hari'i husi kedas tempu Portugues.



## **Kapitulo IV**

### **Sektor Sosial e Kultura**

#### **4.1. Sektor Saude**

Suku sira ho populasoun entre 1,500 ho 2,000 ne'ebé lokaliza iha area remota sira sei hetan servisu saude husi postu saude sira ne'ebé sei presta pakote serbisu ne'ebé komprensivel. Populasaun Timor Leste saudavel maka nasaun Timor Leste mos sei saudavel. Saude nu'udar setor importante ida ba ema nia moris. Tamba nee Governu nia politika liu husi Ministeriu de Saude esforsu atu estabese programa saude oi-oin atu bele antesipa, minimiza mortalidade husi moras oi-oin nebe mak povu ida nee enfrenta iha sira nia moris lor-loron. Oras ne'e distrito Liquiça estabese ona facilidade saude oi-oin atu bele proteje povu ida nee hodi bele moris iha saudavel no prosperu. Atu bele garante objetivu misaun ida nee, Ministerio de Saude hala'o deskonsentrasaun funsaun liu husi nivel servisu distrital, sub-distrital no komunitaria liu-liu ba *servisu kuidadu saude primaria*.

##### **4.1.1. Servisu Kuidadu Saude Primaria**

Meta operasional ba Prestasaun Servisu de Saude maka atu fornese kuidadu saude ho kualidade ba komunidadade Timor Leste. Servisu kuidadus saude primaria no nia facilidade implementa iha komunidadade hahu husi SISCA iha suku sira, postu saude iha suku no sentru saude iha Sub-Distritu sira. Iha nivel distritu sei iha poliklinika ka ospital Distritu no mos ospital regional (ne'ebe harii iha Ermera, Maubessi/ Ainaro no Natarbora/ Manatutu). Ospital nasional ne'ebe konsentra iha kapital Dili sei sai hanesan ospital kuidadus tersiaru.

##### **4.1.2 Ospital Distritu de Liquiça**

Ospital Distritu de Liquiça iha Servisu profesionais saude hamutuk ema nain 30 (feto 14 mane 16) ho nia espezialidade mak hanesan tuir mai ne'e :

mediku 4 Cubanu (feto 2, mane 2); infermeirus hamutuk 3, enfermeiras 2; parteiras 4, analista 1 (mane), farmatistas 1 (mane), dentista 1 (mane), optomorjia 1 feto.

Ospital Distrito Liquiça iha facilidade mak hanesan, sala emergjensia, sala konsulta jeral, fatin simu aimoruk, sentru de internamentu, sentru de maternidade., fatin observa aimoruk, fatin lojistik, ambulansia no laboratoriu. Iha mos dapur kompletu ho instalasaun bee no eletresidade. Hahan ba ema internamentu prepara husi chatrin nebe hetan kontratu husi MdS.

#### 4.1.2 Rekursu Umanu Saude Distritu

Dadus hatudu katak rekursu umanu setor saude Distritu Liquiça, medikus nasional no internasional nebe mak servisu iha Distritu Liquiça hamutuk 7 (nasional 3, internasional 4). infermeiros 34, parteiras 22.

Total funsionario de Saude Distritu Liquiça, permanente no kontratadu hamutuk 109 pe-soas. Husi numeru refere total funsionariu permanente nivel I-VI hamutuk 100 (feto 38, mane 62) no funsionario kontratadu nivel I-VI hamutuk 9 (feto 3, mane 6).

#### 4.1.3 Sentru de Saude Komunitaria

Sentru de Saude nu'udar unidade prestasaun servisu iha servisu distrital saude nia okos ne'ebe responsabiliza ba implementasaun Pakote Servisu Baziku iha Sub-Distritu ida-idak ka iha area kobertura ida.

Atu bele garante servisu kuidadu de saude iha Distritu Liquiça, estabelese ona sentro saude iha Sub-Distritu 3 (tolu) mak hanesan, SD Liquiça, SD Maubara no SD Bazartete. Existe mos uma ba partu iha nivel sub-distrito (Bazartete no Maubara)

Fig. 7 : Sentru Saude Bazartete

Fig. 8 : Postu Saude suku Ulmera



#### 4.1.4. Postu Saude

Postu Saude nu'udar unidade ida ba provizaun kuidadus saude primariu nebe lokaliza iha suku ida-idak iha sentru saude komunitariu nia okos. Iha Distritu Liquiça estabelese ona Postu Saude 18 iha suku 18 ho nia pesoal saude, completa ho fasilidade eletresidade no saniamentu.

Postu saude hirak nee (unidade 18) konstroe iha kedas Indonesia nia tempu, tanba ne'e kondisaun postu saude barak mak hahu aat dadaun ona. Oras ne'e Postu saude 3 (tolu) hahu konstroe dadaun ona. Postu saude hirak nee mak hanesan: PS Leotala'a no PS Hatukesi (SD Liquiça). PS Maubaralisa (SD Maubara).

**Tabela 7: Posto Saude iha Distritu Liquisa**

Sub Distritu	Postu de Saude (PS)	SISCA	Klinika Moveis	Pessoal Saude
<b>Liquiça</b>	PS Daru lete			1 (Infermeira)
	PS Asumano			1 (infermeiro)
	PS Ebena			2 (Asistente infermeiru 1, parteira1)
	PS Hatukesi			2 (Asistente infermeiru1, Infermeiro1)
	PS Loidahar			1 (Infermeira)
	PS <i>Leotela</i>			1 (Enfermeira)
Sub-Total	PS 7 unit	8	10	8 pesoal saude (feto 4 mane 4)
<b>Bazartete</b>	PS Tibar			2 (parteira no farmasista)
	PS Ulmera			2 (parteira1,infermeira 1)
	PS Motalun			2 (parteira e Infermeiro)
	PS Metagou			1 (infermeiro)
	PS Fahilebo			1 (infermeiro)
	Postu saude Leo-remema			1 (parteira)
Sub-total	PS = 6	10	11	9 (pesoal saude) feto 6 mane 4
<b>Maubara</b>	PS Maubara Lisa			2 (parteira +infermeiru)
	PS Kaikasa			1 (Asistente infermeiro)
	PS Vatuboro			2 (infermeiru +parteira)
	PS Guicho			1 (infermeiru)
	PS Uluana			2 (infermeiru +parteira)
	PS Mauboke			1 (Parteira)
Sub-total	PS = 5	8	8	9 (feto 4 Mane 5)
<b>Total Jeral Sentru Saude 3</b>	<b>PS = 18</b>	<b>SISCA 26</b>	<b>Klinika Moveis 29</b>	<b>Total Jeral Pesoal Saude 26 pesoas (Feto 13 mane 13)</b>

Fontes: Setor Saude Distritu Liquiça, 2012

Maske iha suku sira establese ona postu saude maibe iha area balun mak sidauk konsege kobre (Outreach) hodi realize atividade saude nune'e bele atende comunidade sira nia nesesidade saude. Tanba nee MdS hasai nia politika hodi promove SISCA no Klinika Moveis nu'udar atividade saude ne'ebe mak halao iha fatin hotu. Atividade SISCA hala'o tratamentu iha nivel suku no aldeia ka fatin remote. Atividade Mobile klinika lori vasina imunizasaun ba area remota sira.

Tabela tuir mai hakarak atu hatudu oinsa politika MdS implementa mekanismu de servisu saude nivel Sub-Distritu no Suku nian tuir estrutura ne'ebe iha Distritu Liquiça.

#### 4.1.5 Moras ne'ebe Rijistadu iha Distritu Liquiça

Tuir dados MdS, Relatório Estatística Saúde período 2011 no 2012, Distritu Liquiça registu ona moras mak hanesan tuir mai:

##### A. Saúde Materna

Dados nebe hatudu konaba saúde maternal kobre área tolu mak hanesan:

##### . Kuidadu ante natal

Distritu Liquiça registu Inan isin-rua 3,068, sira nebe mak halo visita Kuidadu ante natal (K1) 54.5%). Sira nebe mak halo vizita kuidadu ante natal ba dala 4(K4) **hetan 47.8%**.

##### . Partu nebe mak atende husi pessoal saúde

Distrito Liquiça mos hatudu numeru no percentajen servisu relaciona ho post natal Janeiro-Setembro 2011 mak hanesan tuir mai: numeru partus moris 2,815, numeru partus iha uma hamutuk 684, iha facilidade saúde 348, partus iha ospital laiha (0), total 1,032, partus atende husi pessoal saúde 36,7 %.

##### . Mortalidade maternal no komplikasaun ba inan isin-rua.

Bazeia ba dados nebe iha hatudu katak mortalidade maternal kauza husi emorragia hamutuk ema nain 8 (% 66,7); inan sira nebe mak komplikasaun Obstructed Labor hamutuk 3 (% 25,0), komplikasaun tanba puerp.Sepsis iha 1 (% 8,3), total inan isin rua nebe mak hetan komplikasaun hamutuk 12. Mortalidade maternal 2, abortu 10 (% 0,4).

**Tabela 8. Data mortalidade labarik**

Distritu	Labarik idade -5	Labarik idade 0 - 1	Labarik idade 1 - 4
Viqueque	77	54	24
Dili	60	39	22
Ainaro	97	77	22
Liquiçá	101	68	35
Oecussi	92	66	27
Manatuto	69	50	20
Covalima	95	76	21
Lautem	98	69	31
Baucau	42	30	12
Bobonaro	85	50	36
Aileu	76	56	21
Manufahi	86	62	25
Ermera	102	70	34

**Figura : Grafika Mostalidade**

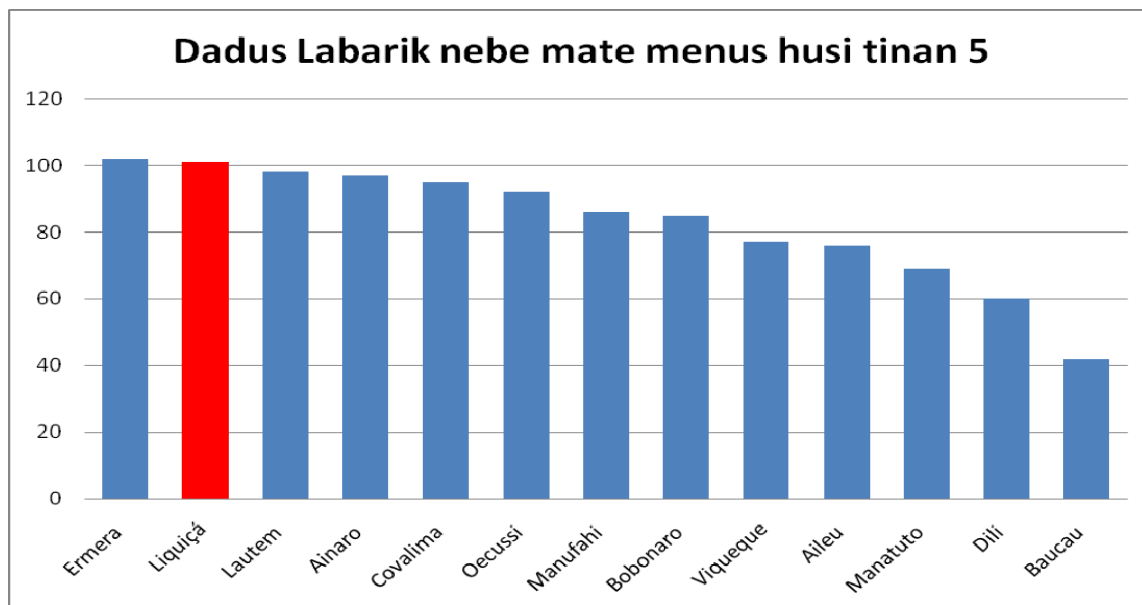

Bazea dadus Survey Saude Demograpia Timor-Leste tinan 2009-10 hatudu variasaun iha mortalidade labarik tinan 5 mai kraik katak baucau maka kiik (42 mate husi 1,000 labarik nebe moris) labarik menus tinan 5 mai kraik nebe mortalidade as iha distrito Ermera (102 mate husi 1000 labarik nebe moris no distrito Liquica.

**Grafik Dadus DHS 2009-10 regista katak fertilidade iha Distritu Liquiça**

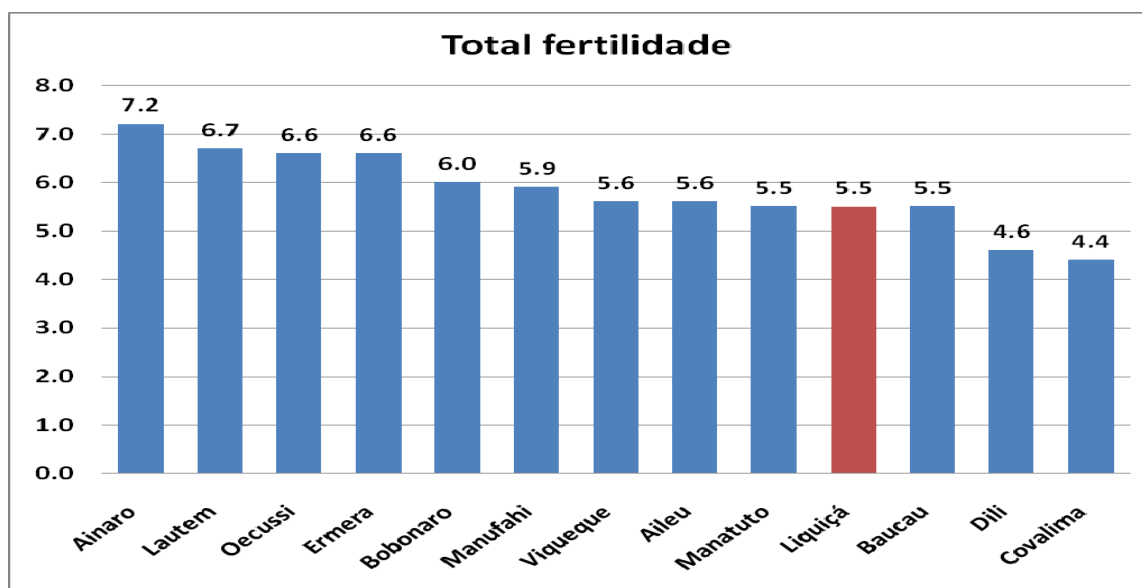

Fontes: Sensus populasaun no uma kain 2010

Hare husi grafika ida ne'e hatudu katak total fertilidade nebe tuir survei saude demografia iha Distrito Liquica ho total fertilidade 5.5

## 4.2. Sektor Edukasaun

Sektor edukasaun nu'udar pilar importante ida em termos de desenvolvimento nasaun tamba ho edukasaun bele hasai qualidade rekursus humanos iha sector hotu-hotu; Sektor edukasaun bele usa hanesan variabel ida para sukat indece desenvolvimento humano (IDH) rai ida nian. IDH mai husi kombinasaun indikator pelo menos 3 hanesan indikator saude, (indece esperansa moris), indikator edukasaun mai husi total ema literado no indikator ekonomia mai husi poder de kompra ka ema nebe iha kbit/osan atu sosa);

Iha Plano Estrategiko Desenvolvimento Nacional Timor Leste, sector edukasaun sai hanesan factor –chave para hadia oportunidade moris povo/populasaun timor Leste tomak nebe visaun iha sector ida ne'e , maka labarik timor oan tomak atende escola no simu edukasaun kualifikativo ho nune'e sira iha conhecimento no abilidade para alkansa vida saudavel no produktiva no ikus mai bele kontribui aktivamente ba desenvolvimento Nacioanl;

### 4.2. 1 Edukasaun Formal

Edukasaun nu'udar save ba dezenvolvimentu. Atu dezenvolvimentu bele la'o ho diak depende ba matenek na'in sira ka rekursu umanu. Distritu Liquica existe ona eskola husi nivel Pre-eskolar, Eskola Basika, Eskola Sekundariu kompleta ho nia infrastrutura no profesores ne'ebe estabelese iha sub distritu 3 (Bazartete, Maubara no Liquica Vila). Aleinde eskola publiku, iha mos eskola privadas ne'ebe harii husi parte Igreja Katolika no organizasaun seluk.

#### 1. Ensinu Pre-eskolar

“Pelumenus sorin-baluk husi labarik Timor-oan sira, feto ho mane sira hanesan deit, ho idade entre tolu to'o lima sei rejista no hetan edukasaun pre-eskolar ne'ebé ho qualidade”. Bazeia ba dadus Sensus 2010 hatudu katak iha ona labarik maka rejistu ona iha Pre-eskola iha sub-distritu tolu (3) Distritu Liquica mak hanesan tuir mai:

Iha Sub-distritu Bazartete rejistu ona labarik 9.78%, Sub-distrito Liquiça vila rejistu ona labarik 9.55 %, Sub-Distrito Maubara rejistu ona labarik 6.84%.

Atu hatene klaru liu tan bele hare iha grafika no. 3 nebe kulia konaba **Proporsaan Populasaun Tinan 3-5 Hetan Edukasaun Pre-Eskolar iha Distritu Liquisa tuir mai nee:**

**Grafiku 3 : Proporsaan Populasaun Tinan 3-5 Hetan Edukasaun Pre-Eskolar iha Distritu Liquiça**

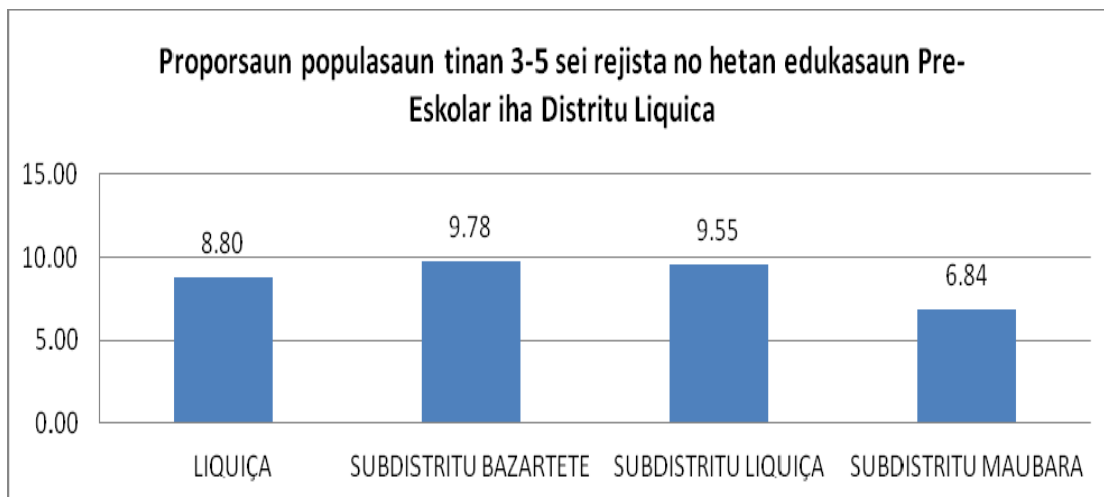

Bazeia ba dados ne'ebe iha, total alunas EPE distritu Liquiça ne'ebe fahe ba grupu A no B, hamutuk 710 (Mane 351, Feto 359). Interesante tebes wainhira haree husi prespetiva Jeneru, profesores ne'ebe mak durante ne'e orienta alunas EPE iha Distritu Liquiça kuaze 99% mesak feto deit tanba husi 30 profesores ne'e, total feto hamutuk 29 no mane 1 deit.

Total eskola Ensinu Pre-Eskolar iha Distrito Liquiça hamutuk 24 eskolas, Pre-eskolar publiku 21 no eskola privadu 3 ne'ebe harii husi relijiozas katolika. Husi eskola EPE 24 ne'e existe iha Sub-Distrito 3 mak hanesan: Sub Distrito Liquiça hamutuk EPE 10; EPE Sub Distrito Bazartete hamutuk 11 no inklui eskola privadu 1; EPE Maubara hamutuk 3 no eskola privada 2. Husi eskola rua nulu resin haat (24) nebe mak existe, iha deit 10% mak nia fasilidade kondisaun diak. Maibe husi 90% mak kondisaun eskola sei menus fasilidade hanesan saneamentu, karteira sira etc. Iha parte seluk, eskola sia (9) mak kondisaun presija halo rehabilitasaun etc.

## 2. Eskola Basiku

Aleinde Ensinu Pre-eskolar (EPE), Distritu Liquiça mos existe Eskola Baziku/ EB (9 anu) no profesores ho mos nia infra-estruturas tomak iha Sub Distritu 3. Total alunu husi primeiru anu (1 anu) to'o nonu anu (9ºanu) hamutuk 17.308 nebe kompostu husi feto 8221 no mane 9087. Total profesores eskola EB hamutuk 527 nebe feto 150 no mane 377.

Haree husi dados infrastrutura ne'ebe iha, maka total eskola Ensinu Baziku (EB) iha Distritu Liquiça hamutuk 64 eskolas, EB publiku hamutuk 57 eskolas, privada hamutuk 7 eskolas. Kondisaun no fasilidades iha eskola refere kompletu maibe presija hadia. Fasilidade hanesan biblioteka no Laboratoriu mak sidauk iha.

**Fig. 9 : Alunus Eskola Baziku Sub Distritu Liquisa**



### **3. Ensinu Sekundariu**

Iha Distritu Liquiça iha deit eskola Sekundariu publika ida ne'ebe konsentra iha kapital Liquiça. Total estudante husi eskola refere Anu Letivu 2012, hamutuk 1586 ho deskrisaun katak feto 767 no mane 819. Total profesores hamutuk 54 (mane 33, feto 19), inklui profesores voluntarias hamutuk profesores 12 nebe numeru profesores nain 6 no professoras voluntarias nani 6. Haree husi parte infra-estrutura, eskola sekundaria publika iha salas de aula hamutuk sanulu resin rua (12), iha facilidades hanesan aula enkontru, aula profesores 1, sala de laboratoriu 1, bibliateka 1. Maibe, tanba laborariu no bibliateka refere la funsiona no total alunu barak liu, ikus mai aula hirak nee utilija fali nudar salas de aula. Eletresidade, sanitasaun, morru halau eskola iha eskola refere presija konstroe no halo rehabilitasaun. Aleinde eskola sekundaria publika, Eskola sekundaria, "Sao Joao de Brito" nu'udar eskola privadu iha distritu Liquiça. Tuir dadus nebe iha hatudu katak atualmente eskola refere iha total alunu hamutuk 341 ho proporsaun feto 208 estudante no mane 133 estudantes. Total profesores hamutuk ema nain 15 nebe mane 13 no feto ema nain 2. Eskola nee fizika harii iha kapital Distrito Liquiça iha supervizaun husi parokia Liquiça Dioseze Maliana. Eskola Sao Joao de Brito fornese mos fatin nu'udar kolejiu atu bele fasilita feto oan sira hodi bele eskola iha fatin nee, liu-liu ba estudante sira ne'ebe mak hela dook husi kapital Liquiça.

### **4. Ensinu Tekniku Profesional (ETP) Liquiça**

Iha Distritu Liquiça existe mos eskola Tekniku Profesional ida ho total estudante husi primeiru anu to'o terseiru anu, hamutuk 270, (feto 127, mane 143). Total alunu tuir klase no turma (komersiu no akontabilidade) mak hanesan: primeiru anu husi turma komersiu hamutuk estudante 60, turma akontabilidade hamutuk 26, total estudante hamutuk 86 (feto 40 mane 46). Segundu anu husi turma Komersiu hamutuk 62, turma akontabilidade hamutuk 30; total alunus segundu anu hamutuk 92 (feto 48, mane 44); Terseiru anu husi turma hamutuk 92 (feto 39, mane 53).



Profesores hamutuk 34 pesoas mane 23, feto 11. Husi 34 profesores nee, iha 16 profesores (mane 11, feto 5) mak nia estatutu sei nudar profesores voluntariu. Husi parte Infrastrutura, eskola ida nee nia kondisaun diak no kompletu ona mesmu sei menus biblioteka no laboratoriu.

**Tabela 4 : Numeru estudante, professores no eskola sira iha Distrito Liquiça**

Eskola		Estudante			Profesores		
		Mane	Feto	Total	Mane	Feto	Total
Pre-eskolar	Publiku	263	313	576	1	24	25
	Privadu	82	46	128	0	4	4
Eskola Bazika (9 anos)	Publiku	8352	7377	15729	327	128	455
	Privadu	803	771	1574	50	22	72
Eskola Sekundaria	Publiku	819	767	1586	33	19	54
	Privadu	133	208	341	13	2	15
Eskola Teknika Profesional	Publiku	143	127	270	23	11	34
	Privadu	-	-	-	-	-	-

Iha parte seluk, wainhira justifika ba parte infra-estrutur eskola nian maka pre-eskolar publiku iha eskola 21 no eskola privadi iha eskola 3. Eskola Bazika publiku iha eskola 57 no eskola privadu iha eskola 7. Ikus mai eskola Sekundariu iha eskola publiku ida hanesan mos ba privadu, serake eskola tekniku professional iha eskola nebe publiku. Data detallus konaba infra-estrutur eskola hanesan dekreve iha tabela tuir mai.

**Tabela 5 :Infra-estrutur Eskola Distritu**

Eskola	Unidade	
Pre-eskolar	Publiku	21
	Pribadu	3
Ensinu Bazika (9 anos)	Publiku	57
	Pribadu	7
Ensinu Sekundaria	Publiku	1
	Pribadu	1
Ensinu Teknika Profesional	Publiku	1
	Pribadu	-
<b>Total</b>	<b>91</b>	

## 5. Ensinu Superior

Distritu Liquiça sidauk existe Ensinu Superior publiku ida. Maske nune'e oras ne'e existe ona eskola universidade filial privada ida hanaran UNPAZ (Universidade da Paz) loke no harii iha suku Dato sub distritu Liquiça.

**Fig. 10 : Universidade UNPAZ Filial Liquiça**



Total estudante eskola universidade refere hamutuk 86 (Mane 60 feto 26) ho nia dosente hamutuk 16 (Feto 1 Mane 15). UNPAZ iha fakuldade 4 (haat) ("Siencia Social Humanu/ Ilmu Sosial Humaniora; Fakuldade de Saude/ Fakultas Kesehatan Masyarakat, Fakuldade Direitu/ Hukum, Fakuldade Agrikultura/ Pertanian). Haree husi in-

fra estrutura, eskola UNPAZ iha aulas hamutuk 8 kompletu ho facilidade seluk hanesan secretariado ho ofisial, karteiras, dapur, sanitariu.

### 4.2.2. Edukasaun la'os Formal

#### 1. Sentru Treinamentu Profesional Tibar

Sentru Formasaun Profesional Tibar estabese iha Jeneiru 2002 liu husi parseria entre Governu Timor Leste no Portugal. Sentru refere kompleta ho ekipamentus, ofisinas no oferese treinamentu iha area teknika 4 maka hanesan tuir mai: 1) Pedreiro; 2) Enzeneria eletrica; 3) Solda; no 4) Karpinteria. Siklus treinamentu ultimu ba fulan 6 (kursu dala 2 kada tinan) nebe iha 68 partisipantes kada treinamentu, nebe hamutuk estudantes 132 kada tinan. Grupu ida rata - rata 12 to 18 estudantes. Kada semester iha entre 4 to 18 feto.

**Fig. 11 : Setru Treinamentu professional Tibar**



Tuir deklarasaun Director katak sei loke kantina no kursu foun konaba restaurante no servisu hospitalidade hodi atrai involvimentu fetu barak liu tan. Maioria partisipantes ba treinamnetu iha Tibar ramata ho eskola sekundaria, maibe ida ne'e la'os kriteria fixu, bele iha flexibilidade. Programa ba kada treinamentu ho durasaun oras 600 (atus nen) ba area espesifiku. Aleinde oras fixu hirak ne'e, iha mos adisional oras 100 (atus ida) ba treinamentu konaba lingua, nasionalidade no matematika. Sentru treinamentu Tibar servisu hamutuk ho Sekretariu Estadu Formasaun Profesional Empregu (SEFOPE) hodi halo selesaun ba estudante sira husi teritoriu laran tomak inklui estudantes husi Tibar. Iha mos kompromisu ho autoridade lokal Tibar nian katak kada treinametu tenki involve estudante 1 (ida) ka 2 (rua) husi Tibar oan rasik. Sentru treinamentu ida ne'e mos parseria ho *Instituto de Apoio ao Desenvolvimento Empresarial* (IADE) nebe fornese treinamentu adisional konaba jestaun baziku no oinsa estabeselese negosiu. Aleinde Treinamentu nebe maka fornese husi sentru Treinamentu profesional Tibar, iha Distritu Liquiça NGO sira mos dezenvolve programas barak konaba kapasitasaun joventude, hanesan programa ho tarzetu ba agrikultura, peskas, artesanus (handicrafts) no aktividade seluk tan prinsipalmente konaba involvimentu juventude ka populasaun iha parte hasa'e sira nia moris iha vida ekonomia.

Exemplu, iha tinan 2010 iha treinamentu bo'ot ida ba juventude sira liu husi programa USAID ho naran PAS (Prepara Ami ba Servisu) nebe involve ona juventude hamutuk 300 husi Distritu Liquiça. Programa refere hala'o tinan ida deit nebe kordena husi Marcos da Silva Ramos, Diretor NGO Lokal Fundasaun Maladoin. Defaktu katak Liquiça besik ba Dili nebe juventudae sira remata sira nia eskola no bele ba Dili. Tenta atu muda situasaun ida ne'e distritu liu husi NGO sira oferese oportunidade treinamentu ba joven sira, hanesan karpinteria, halo furnitura au (bamboo) engeneria eletricidade no seluk tan.

#### 4.3.2 Kursu Equivalensia

Governu konsidera katak abut husi esforsu tomak ba eradikasaun pobreza maka analfabetizasaun. Dadus sensu populasaun no uma kain 2010 hatudu katak numeru ema nebe la hatene lee no hakerek iha Distritu Liquiça aas. Numeru analfabetus no alfabetizadus iha Distritu Liquisa hanesan tuir; analfabetus total ema 21,510 (60.06%) husi populasaun tinan 5 ba leten no numeru alfabetizadus total ema 32,342 (39.94%) husi populasaun tinan 5 ba leten. Informasaun klaru bele hare tabela tuir mai ne'e :

Distrito, Subdistrito	Total			Male			Female		
	Total	Alfabetizadus	Analfabetus	Total	Alfabetizadus	Analfabetus	Total	Alfabetizadus	Analfabetus
<b>TOTAL</b>	53,852	32,342	21,510	27,383	17,751	9,632	26,469	14,591	11,878
<b>BAZAR-TETE</b>	20,331	13,170	7,161	10,375	7,125	3,250	9,956	6,045	3,911
<b>LIQUIÇA</b>	17,840	11,525	6,315	9,053	6,280	2,773	8,787	5,245	3,542
<b>MAUBARA</b>	15,681	7,647	8,034	7,955	4,346	3,609	7,726	3,301	4,425

### 4.3. Kultura no Eransa Tradisaun

Governu sei apoia atu alarga setor turismu komersial, iha Timor-Leste. Ita nia kultura tradisional, ita nia comunidades rurais nia história viva (*ka moris loro-loron nian*), ita nia artes-senatu, múzika ho dansa, sei proporsiona (*ka sei oferese*) ba vizitantes sira, experiências nebé sira sei la haluha. Governu sei apoia alojamentos iha aldeias, iha país tomak nia laran, hodi promove turismu kultural.

#### 4.3.1. Kultura

Hahalok, toman no vida moris lor-loron nian iha comunidade nebe buras no conserva husi jersaun ba jersaun konsidera henesan kultura iha vida moris comunidade Distritu Liquiça.

**Fig. 12 : Dansa tradisional Simu bainaka**



Figura tuir mai hatudu hahalok comunidade iha Distritu Liquiça liu – liu iha areas rurais wainhira simu bainaka. Liu husi hahalok hanesan ida ne'e hakarak hatudu katak ema (bainaka) nebe sira simu importante tebes ba sira ho esperansa katak ba oin mai no liu – liu durante bainaka iha sira nia let, sai hanesan sira maluk.

#### 4.3.2 Lisan no Lulik

Lisan no lulik nudar kustume ida ne'ebe uza regularmente iha Timor-Leste. Lisan refere ba iha lei no ordem tradisional lokal, no lulik refere ba buat sira ne'ebe mak sagradu. Lisan nu'udar hahalok ka kustume nebe husik hela husi jersaun ida ba jersaun seluk ka husi bei ala sira nebe tenke halo tuir. Jeralmente Lisan konsidera hanesan lei nebe presiza halo tuir tamba lisan iha impaktu positivu no negativu ba moris ema nian. Impaktu positivu katak wainhira ema halo tuir sei hetan isin diak, vida/ moris naruk no hetan susesu iha vida individual no vida kolektivu. Impaktu negativu katak wainhira la halo tuir, ema nebe indika ba individual ka kolektivu sei hetan horok, mate no insusesu iha nia/ sira nia vida tomak.

Lulik ligadu ba fatin ka sasan nebe bei ala sira husik hela. Wainhira ema individual ka kolektivu tau konsiderasaun ba fatin hira ne'e ka sasan sira ne'e, ema sei hetan matak malirin no dame. Komunitade konsidera fatin lulik maka hanesan uma lulik, be'e matan lulik sira, foho nebe defini ona, fatuk no ai horis sira nebe uza ba fatin serimonia adat nian no seluk tan. Serake sasan lulik maka hanesan surik, kohe mama viz avo sira nian no seluk tan.

Iha Distritu Liquiça ita bele hetan terminolojia nebe apropiadu ba uma maka hanesan uma knua, uma-lisan no uma-lulik. Uma-knua mak hanesan hela fatin ne'ebe uluk beiala sira helaba hanesan fatin eransa ba nia jersaun sira. Uma-Lisan mak hanesan hahalok ka kustume husi jersaun ida ba jersaun seluk nakonu ho valor sosial no espiritual ne'ebe tenke tane no habelar nu'udar lisan moris nian. Uma-Lulik, nuudar fatin ida ne'ebe sagrada hodi konserva eransa kulturais mak beiala sira husik hela.

#### 4.3.3. Eransa Kultural

Extremamente bele dehan katak ho destroisaun bo'ot 1999, Distritu Liquiça riku em termus de istoria no eransa kultural. Tuir Diresaun Terras no Propriedade, konstrusaun hirak ne'e konsidera iha interese kultural husi tempu/ era kolonial Portugues. Klareza katak balun iha dadauk prosesu rehabilitasaun maibe barak mos seidak. Tuir mai apresenta lista ida konaba konstrusaun nebe identifika nudar eransa kultural.

Fatin interesante balun nebe konsidera nudar eransa kultural lokalizadu iha Sub Distritu Liquiça konsege identifika hanesan tuir mai;

1. Monumento dos Mártires da Pátria, lokalizadu iha Rua dos Pescadores, Aldeia Leopa, Suku Dato. Monumentu ida ne'e hari'I iha jardin ida, ex-residencia Administrador Distritu nia oin. Tuir observasaun hatudu katak oras ne'e dadauk hela deit fondasi mak hetan iha fatin no estate orizinal lakon tihan ona.

**Fig. 13 : Edefisiu Administrasaun Sub Distritu Liquiça**



2. Ex-edifisiu da Administrasaun do Distritu de Liquiça mos sai nudar eransa ida seluk nebe lokalza iha Rua Dr. Kofi Annan, Aldeia Leopa, Suku Dato. Oras ne'e dadauk konstrusaun fisika uza nudar edefisiu Administrasaun Sub Distritu Liquiça. Konstrusaun edefisiu ne'e rasik sei origen nudar konstrusaun tipu

Portugues.

3. Ex-residência Administrador do Distritu de Liquiça, Rua Dr. Kofi Annan, Aldeia Leopa, suku Dato. Tama parte ba iha edefisiu ida ne'e atualmente uza husi Directorat Obras Publika

Nudar hare iha iha figura ida tuir mai, edefisiu ne'e iha pissina (swimming pool) ida no sai potencial ba turismu.n



**Fig. 14.** Ex-residência do Secretário Administrador Conselho de Liquiça, Rua Dr. Kofi Annan, Aldeia Leopa, suku Dato.

5. Posto administrativo de Liquiça, Aldeia Manati, Suku Leotela. Tuir Direcção de Terras e Propriedades, nudar eransa kultura nebe mai tempu Portugues nebe to'o oras ne'e sei dauk rehabilita fila fali.

### **Sub Distritu Bazartete**

1. Muralha prisão (Benteng Aipelo), Aldeia Raukasa, suku Lauhata. Prizaun tua husi



**Fig. 15 : menumentu prisaun Aipelo**

tempu Portugues, nebe presija hetan rehabilitasaun, no nia exixtesia rasik sai nudar eransa historiku potencial nudar fatin turismu ou sai nudar hotel atrativu nebe iha valor historiku.

2. Edifisiu Postu Administrativu Bazartete, Aldeia Bazartete, suku Fatumassi. Fatin atualmentu nudar edefisiu administrasaun Sub Distritu.

3. Edifisiu Administrador Postu Bazartete

no ex-rezidencia Administrador do Posto nebe oras daduk utiliza sai nudar edefisiu policia eskuadra Bazartete, lokaliza iha Aldeia Bazartete, suku Fatumassi.

### **Sub Distritu Maubara**

1. Muralha Postu Administrativu (Benteng Maubara) Aldeia Vila, Suku Vaviquinia. Benteng Maubara nudar eransa bo'ot ida nebe hari kedas husi tempu Holanda iha sekulu 17.



*Wainhira* Portugal troka illa de Flores, Indonesia ho Maubara, fatin ne'e mos passa ba Portuguese. Benteng Maubara, oras ne'e dadauk dezenvolve ona liu husi projetu Kooperasaun Portuguesa, Cluster *Mós Bele*. Iha benteng nia laran iha restaurant ida. Iha fatin ne'e nia laran ita mos bele hetan loja ou fatin hodi fa'an handicrafts.

**Fig. 16 : Fortress iha Maubara Vila**

2. Residência Administrador Postu Maubara, Aldeia Darulema, Suku Maubaralissa. Fatin ne'e hetan rehabilitasaun husi Cluster *Mós Bele* (IPAD) no ba oin sei sai nudar hotel ho naran Biti Bo'ot.
3. Igreja Maubara, Praia da Vila, Suco Vaviquinia, Igreja ida ne'e iha tasi ibun no sai abandonadu. Igreja Maubara apresenta tipu konstrusaun igreja tempu Portugues nebe perserva nudar eransa ba Distritu liu – liu ba jersaun foun iha futuru.

Aleinde edefisius no fatin nebe temi tiha ona iha leten, tuir mai iha mos fatin balun nebe iha mos potencia atraksaun iha termus historiku no eransa kultural iha Distritu. Ida ne'e inklui uma lulik, referencia ba historia husi presensa United Nations, monumentus Ki'ik, konstrusaun balu husi tempu Portuguese, fatin sagradus nebe uza hela hanesan tuir mai:

1. Memorial aos Mártires da Ocupação Estrangeira, suco Dato. Konstrusaun memorial ida nebe hari husi Administrasaun Kolonial Portuguesa hodi fo onra ba martires husi okupasaun



**Figura 17 : Memorial aos Mártires da Ocupação Estrangeira, Suku Dato**

estrangeiru nebe akontese liu – liu durante okupasaun Japanes iha II gerra mundial.

2. Monumentu 'Welcome INTERFET' hari'i iha Suku Dato tinan 10 liu ba no defaktu pinta foun ona hanesan monument historiku ida Forsa Internacional ba Timor Leste (INTERFET)

hanesan forsa Nassões Unidas ida ba manutensaun paz hetan mandate husi ONU atu fo apoiu humanitarian no seguransa nebe hela hahu 1999 – 2000 depois de UN fo sponsor referendum ba ukun rasik a'an.

3. Ex-hospital Portuguesa nebe oras ne'e dadauk utiliza sai nudar sentru saude ba Sub Distritu Liquiça.
4. Igreja de São João de Brito, Aldeia Leopa, suco Dato. *Tuir dadus CAVR (2005) identifika katak Massakre* primeiru akontese iha Igreja Liquiça iha 6 April 1999. Iha Massakre ida ne'e melisia pro Jakarta, Besi Merah Putih konsege oho populasaun kuaze ema 60 mate wainhira sai refugiadu iha fatin ne'e.
5. Temple Budista Cinesa iha suku Dato hatudu asitektura relijiosa chinesa nebe sai nudar eransa tradisional seluk iha Distritu Liquiça. Alende sai fatin lulik ba Budista sira, fatin ida ne'e mos sai fatin atraktivu ba turista estrangeiru wainhira mai iha fatin ne'e.

**Fig. 18 : Igreja no Templo Budhista Chinesa**



**Igreja Katolika iha Suco Metagou**

**Templo Budhista Chinesa, suco Dato**

Iha parte seluk ita mos bele hetan Uma Lulik barak iha Distritu Liquiça. Kuaze kada suku iha Liquiça iha uma lulik ida, nudar uma tradisional ida ke sagradu. Entre uma lulik nebe existe, tuir mai ita bele hare detallu konaba kakuluk husi uma lulik ida iha Fahilebu no mos Mau-meta.

**Fig. 19 : Uma Lulik Distritu Liquisa**





#### 4.4. Meiu Ambiente

Fig. 20 : faktus konaba aktus ba meiu ambiente



##### 4.1.1. Soe Lixu fatin Tibar

Aldeia Fatunia, Suku Tibar Sub-Distrito Bazartete mak fatin ida nebe Governu deside sai nu-dar fatin ikus soe lixu ka fo'er nian. Lixu hirak nee konsentra husi fatin hotu-hotu iha dili la-ran ikus mai Diresaun de Saneamentu Distritu Dili rekolla lixu hirak nee hodi ba soe iha Ti-bar. Total transporte lixu husi Saneamentu nasional hamutuk unidade 15, transporte kon-tratadu hamutuk unidade 30. Total transporte lixu unidade 45.

Fig. 21 : Fatin soe lixu tibar



Aleinde ekipa saneamentu distritu dili, iha mos kompanhia privada iha ekipamentu trans-porte hamutuk unidade 25 nebe lor-loron kontribui lori lixu nebe rekolla husi hotel, resto-rante, lojas boot sira no seluk tan, hodi ba soe iha tibar.

## **4.5. Seguransa Social Alimentasaun, terceira idade, veetranos no antigos combatentes)**

### **4.5.1. Protesaun ba ferik-ho Katuas sira**

Kestaun kona-ba protesaun ba ema idade sira, ne'e preokupasaun boot ida hosi Governu, ho hanoin katak ferik ho katuas sira, tanba buat sira ne'ebé sira halo iha tempu uluk, sira maka hanesan guardioens patrimóniu istóriu no kulturál Nasaun nian, sira mós sidaduns ho direitos no responsabilidade, direitu ba integrasaun, atu hetan rekoñesimentu, respeitu no protesaun. Bazeia ba prinsípius hirak ne'e maka Governu propoen atu:

1. Reforsa no estimula solidariedade no insentivus ba famílias, ho espasus privilejiadus ba insersaun, relasaun no protesaun ba ferik no katuas sira;
2. Reforsa no apoia organizasoens hirak ne'ebé promove no desenvolve atividades ba idozus sira nia di'ak;
3. Desenvolve inisiativas komunitárias ba atendimentu ba ema idade ona liu hosi Sentrus Komunitários ne'ebé sei harii iha sukus;
4. Promove edukasaun sívikas no morál, atu muda ou prevene hahalok ladi'ak ne'ebé iha sosiedade ema hatudu ba ferik-katuas sira;
5. Desenvolve no alarga programas informasaun no komunikasaun kona-ba direitos ema idozus sira nian no papél valiozu sosiedade, ba kamadas jovens sira;
6. Halo di'ak liu sistema previdênsia no seguransa sosiál ba idozus sira, no kria mekanismus assistênsia sosiál direta no formas seluk tan atu apoia idozus sira, hanesan fó pensoens.

Dezenvolvimentu Feto no sira nia papél iha dezenvolvimentu armoniozu iha sosiedade timorense Governu ne'e nia inten-saun maka atu loke konsiênsia sosiedade ida ne'e nian kona-ba feto sira nia direitos, ne'ebé hakarak tau iha prátika medidas atu:

1. Reforsa introdusaun perspectiva jêneru iha konsepsaun no análise kona-ba polítikas i estratégias ba dezenvolvimentu nasional;
2. Reforsa partisipasaun Feto nian iha órgauns ne'ebé bele foti desizaun, iha níveis hotu-hotu, partikulár liu iha domínus hanesan vida polítika, ekonómika, sosiál, kulturál, hodi garante ba nia igualdade hetan oportunidades, hodi rekorre ba deskriminasaun positiva karik presiza;
3. Desenvolve no alarga programas informasaun, komunika-saun no edukasaun kona-ba direitos Feto nian, uza línguas nasionais no métodos ne'ebé bele aplika (arte no técnicas audiovisuais), ho envolve mós órgauns komunikasaun sosiál, sensibiliza no kapasita sira kona-ba tratamentu kazus violênsia.
4. Adopta polítikas vigorozas (forti) atu kombatê violênsia doméstika ne'ebé feto sira deit maka sai vítimas;

5. Apoia feto ne'ebé hanesan xefi família ho kapasidade ekonómika fraku, liu hosi projetus ne'ebé bele fó rendimentu no autu-empregu;
6. Reforsa kapasidade intervensaun organizmus no organi-zasoens ne'ebé defende direitu feto nian, partikularmente ONGs, fó ba sira rekursus atu dezenvolve sira nia atividade hodi ajuda Feto sira: atu luta kontra kiak; kontra violênsia ho diskriminasaun; hetan asesu ba kréditu, formasaun profesionál no empregu, ba edukasaun no saúde i dezenvolvimentu atividades ne'ebé bele fó rendimentu;
7. Hadi'a artikulasaun no koordenaun entre intervenientes barak, atu optimiza rekursus no fó impaktu hosi respostas ne'ebé hetan.

Bazea ba publikasaun Timor-Leste Em Números tinan 2011 hatudu katak numeru de idosos no numeru combatentes da libertasaun aumenta husi tinan ba tinan hanesan dados Estatística hatudu iha grafiku no tabela tuir mai neé :

Grafiku 7: Nùmero de combatentes da libertação nacional e beneficiários dos mártires nebe simu pensão

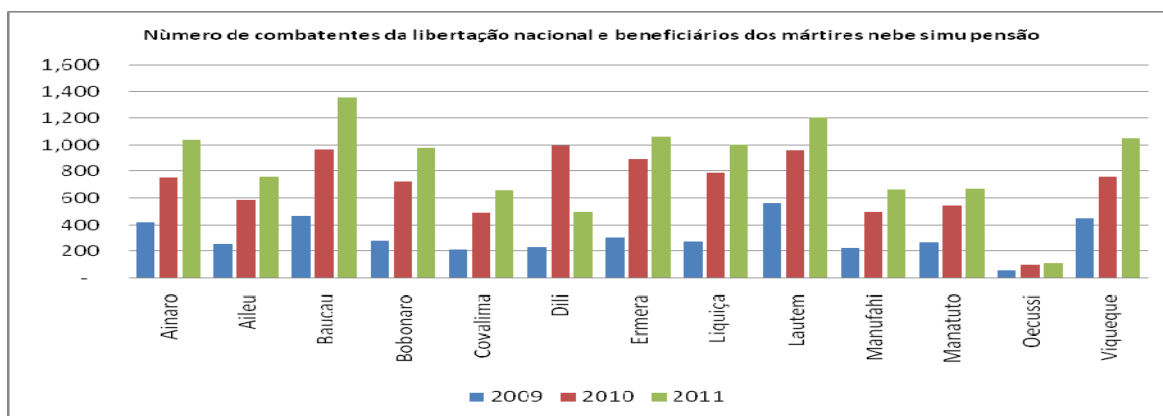

**Tabela 12 : Nùmero de combatentes da libertação nacional e beneficiários dos mártires nebe simu pensão**

Distritos/ Districts	Tinan		
	2009	2010	2011
Ainaro	420	753	1,045
Aileu	255	589	763
Baucau	467	971	1,357
Bobonaro	282	731	983
Covalima	216	493	665
Dili	234	1,002	496
Ermera	309	893	1,059
Liquiça	275	788	1,006
Lautem	567	965	1,207
Manufahi	229	494	671
Manatuto	268	548	677
Oecussi	64	104	116
Viqueque	452	760	1,047
<b>Total</b>	<b>4,038</b>	<b>9,091</b>	<b>11,092</b>

Grafiku 8 : Nùmero de idosos (≥ 60 anos) e pessoas inválidas nebe simu subsídio



Tabela 13 : Nùmero de idosos (≥ 60 anos) e pessoas inválidas nebe simu subsídio

Distritos	2010			2011		
	Idosos/ Elderly	Inválidos/ Disable	Total	Idosos/ Elderly	Inválidos/ Disable	Total
Ainaro	5435	228	5663	5 512	276	5 788
Aileu	2904	73	2977	2 833	90	2 923
Baucau	12175	1094	13269	11 745	1 699	13 444
Bobonaro	8895	232	9127	8 842	323	9 165
Covalima	5816	161	5977	3 072	158	3 230
Dili	6984	559	7543	7 051	741	7 792
Ermera	7171	297	7468	7 273	431	7 704
Liquica	5427	204	5631	5 299	337	5 636
Lautem	5562	140	5702	5 594	173	5 767
Manufahi	4358	234	4592	4 594	271	4 865
Manatuto	4573	272	4845	2 624	293	2 917
Oecussi	4290	68	4358	4 851	105	4 956
Viqueque	9284	544	9828	8 984	609	9 593
<b>Total</b>	<b>82874</b>	<b>4106</b>	<b>86980</b>	<b>78 274</b>	<b>5 506</b>	<b>83 780</b>

Fonte/Source: Publikasaun Timor-Leste em Númerus 2011

## **Kapitulo V**

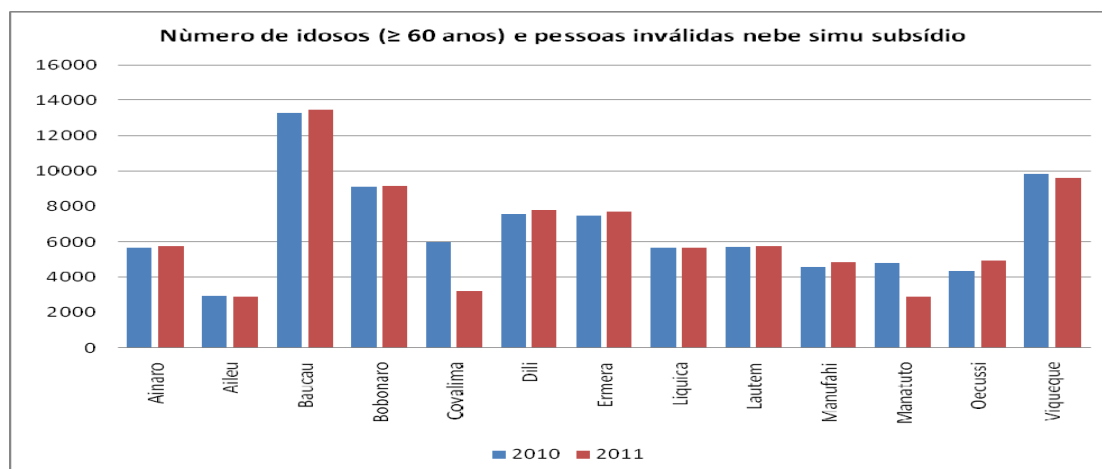
### **Sektor Ekonomia**

#### **5.1. Dezenvolvimentu Ekonomia**

Planu Estratéjiku Dezenvolvimentu Nasional ba dezenvolvimentu ekonomia fo sai katak: Pilár sentral ida husi Planu Estratéjiku Dezenvolvimentu Nasional maka harii no halo manutensaun ba infra-estrutur sira ne'ebé importante no produtivu ba implementasaun husi planu ida ne'e, ita nia vizaun ba 2030 katak Timor-Leste sei iha ekonomia modernu ida ne'ebé diversifikadu, ho kualidade infra-estrutur ne'ebé aas inklui estrada, eletrisidade, portu sira no telekomunikasaun.

Agrikultura ne'ebé subsistencia sei troka ho agrikultura komersiu no diak liu. Timor-Leste sei iha hahan rasik ne'ebé suficiente no sei produz produktu agrikultura ba merkadu internasional inklui, hahan, animal, ai-fuan no modo sira no plantasaun sira seluk, inklui mos produktu sira husi parte floresta no peskas nian. Ho nune oras ne'e dadauk no ba futuru, dezenvolvimentu ekonomia Timor-Leste sei harii bazeia ba industria importante tolu: agrikultura, turismu no petróleu.

##### **5.1.1. Dezenvolvimentu Setor Koperativa**

Governu liu husi Sekretariu Estadu ba Asuntus Koperativa halo esfosu hodi kria politika atu dezenvolve setor koperativas. Governu sei kontinua fo apoiu atu konstitue (ka estabesele) koperativas, hodi enkoraja kresimentu setor privadu, iha áreas rurais, liu-husi finansia-mentu inisial ida ho konsesoens ba formasaun, kapasitasaun no akompanhamentu ba koperativas sira ne'e, inklui sosa no distribui ekipamentu ba grupu sira.

Aliña ho programa governu refere, Distritu Liquiça servisu hamutuk sosiedade sivil hanesan NGO no agensia dezenvolvimentu sira nebe existe iha Liquiça hodi organiza grupu sira estabesele koperativas. Involvimentu sosiedade sivil ba dezenvolvimentu koperativa iha Liquiça fokus liu ba kapasitasaun rekursus humanus no fo assistensia teknika.

Oras ne'e dadauk, iha Distritu Liquiça existe koperativas ho tipu oi-oin. Iha koperativa konaba kreditu union, koperativas agrikultura, peskas, koperativa tais, no seluk tan (nst). Dadus grupu koperativas iha Distritu Liquiça hahu tinan 2008 to'o 2012 nebe estabesele tuir decretu lei no. 16/ 2004 maka apresenta iha tabela tuir mai.

**Tabela 21:Lista koperativa Distritu Liquiça**

No	Naran koperativa	Suku/ Sub Distritu	Atividade	Total membrus		Total Fundus	Data hari'i
				Feto	Mane		
1.	Coperativa CASULI	Dato/ Liquisa	Credito Union	16	10	1,525.00	30/09/2009
2.	Coperativa Gugleur	Gugleur/ Maubara	Credito Union	5	15	685.00	23/12/2010
3.	Coperativa COCCA	Gugleur/ Maubara	Credito Union	3	16	570.00	09/12/2011
4.	Coperativa fo liman ba malu	Maubaralisa/ Maubara	Credito Union	14	23	1,019.00	05/03/2002
5.	Coperativa Brao Tasi	Vatuboro/ Maubara	Produsaun Peskas	10	15	700.00	04/06/2010
6.	Coperativa ha-bai Ikan	Dato/ Liquisa	Produsaun Peskas	2	26	918.00	22/09/2008

Membru koperativa sira esforsu an liu servisu hamutuk ho ema seluk ho objetivu atu dezenvolve ekonomi uma laran. Jeralmente membru koperativa sira presija apoiu em termus de treinamentu. Iha Distritu Liquiça iha mos grupu koperativa nebe to'o oras ne'e seidauk hetan apoiu treinamentu husi parte seluk.

**Tabela 22 : Grupú Koperativa foun nebe seidauk hetan treinamentu baziku**

*Fontes: Administrasaun Distritu Liquiça*

No.	Naran grupu	Suku/ Sub Distritu	Atividades	Total Membru	
				Feto	Mane
1.	Grupú Leotela	Leotela/ Liquisa	Kreditu Union	6	19
2.	Grupú Tais	Maumeta/ Bazar-tete	Kreditu Union	17	
3.	Grupú Motaulun	Mataulun/ Bazar-tete	Produsaun Peskas		20

Distritu Liquiça dezenvolve dadauk ona koperativas liu husi apoiu ekipamentu nesesarius ba grupu sira. Iha tabela tuir mai apresenta lista ida konaba ekipamentus nebe governu liu husi MED/ DNCOOP fo suporta ba grupu koperativa sira iha Distritu Liquiça hodi fasilita halo sira nia atividades. Ekipamentus nebe grupu sira hetan husi governu maka ekipamentus ba karpintaria, computadores, ekipamentus peskas nian no ajudu animal ligadu ba programa dezenvolvimentu biogas iha grupu koperativa sira.

**Fig. 22 : Konstrusaun mini merkadu iha Liquiça**



Aleinde dezvoltimentu koperativa nebe governu hala'o servisu hamutuk sosiedade sivil iha parte kapasitasaun rekursus humanus no akompañamentu hodi fo assistensia teknika, governu Distritu rasik mos konstroe ona mini merkadu sira iha fatin hodi fo espasu ba komunnidade iha area rural sira atu bele faan sira nia produsus.

**Tabela 25 : Lista Mini Merkadu sira iha Distritu Liquiça**

No.	Fatin	Sub Distritu
1.	Suku Lauhata	Bazartete
2.	Suku Ulmera	Bazartete
3.	Suku Mota ulun	Bazartete
4.	Suku Lisadila	Maubara
5.	Suku Vatuboro	Maubara

## KAPITULUO VI DESENVOLVIMENTO INFRAESTRUTURA

Planu Estratéjiku Dezenvolvimentu Nasional fo sai katak: ***“Pilár sentral husi Planu Estratéjiku Dezenvolvimentu Nasional maka harii no halo menutensaun ba infra-estrutura sira ne’ebé prinsipal no produtivu”***.

Ida né hatudu katak atu atinji objetivu husi pilar infra – estrutura hanesan mensiona iha PEDN né maka politika V governu konstitusional define katak atu dezenvolve ita nia nasaun, atu harí ekonomia nebé moderna no produtiva, no atu kria empregu, ita presiza konstrói infra-estruturas bázikas no produtivas. Haré ba ita nia nesesidades, eskala (*ka dimensaun*) infra-estruturas nian no nia kustus sei boot tebetebes, tamba né maka, ita tenki planeia, ho di’ak, programa ida né atu bele implementa, ho hanoin no sukat nebé realístiku.

Implementasaun planu ne’e la’os buka atu haforsa deit konaba dezenvolvimentu nasaun nian, maibe mos hasa’e produtividade, kria kampu de traballu hodi fo oportunidade servisu ba ema hotu, liu-liu iha area rural sira, no apoia dezenvolvimentu setor privadu sira.”

Pilar infra-estrutura nebe mensiona iha PEDN ne’e inklui estrada no ponte sira, portu ho aero-portu sira, no mos abastesimentu bee – mos ho eletrisidade. Analiza ba Forsa, Frakeza, Oportunidade no Ameasa ne’ebé Distritu hasoru hodi atinji vizaun husi PEDN nian maka hanesan tuir mai.

### 6.1. Turismu

Promosaun no dezenvolvimentu turismu sai nudar prioridade nasional ida, nebe aas iha planu dezenvolvimentu estratejiku iha area estratejiku ba investimentu no kresimentu (Primeiru Ministru, 2010). Nudar apresenta iha sesaun Kapital Sosial ida ne’e liu-liu iha parte eransa kultural, klimatika Liquiça, tasi ibun nebe furak no fatuk ruin sira hametin sintidu paizajem turistika nebe sai mos rekursu signifikante ba futuru rendimentu Distritu nian.

Pozisaun Liquiça rasik hatudu katak ema barak halo viajen diariamentu no viajem findese-mana hodi desloka husi vida urbana Dili ba tasi ibun Liquiça. Iha mos sentru artesenatus ka “handicraft” sira nebe lokaliza iha parte tasi ibun Maubara nian, sai nudar fatin turismu, nebe ema bele sosa produktu lokal sira. Maske nune, presiza nafatin kriasaun facilidades atu bele responde nesesidades vizitantes lokais no estranjeiru ho sentidu atu halo Distritu sai atrativu ba vizitante sira. Sai nudar parte importante ba futuru, konstrusaun publikus balun iha Sub Distritu 3 iha Liquiça nebe sei bele transforma ba hotels, hotelarias no restaurantes.





**Fig. 23 : Tasi Ibun Ulmera**



**Fig. 24 : Tasi Ibun Pelila**

Hanesan mos parte seluk iha nasaun ne'e, Liquiça sai opsaun menus/ uit-oan liu ba vizitante sira fatin atu hela. Klaru katak mudansa la'o neneik liu iha Distritu Liquiça. Pratika diak mak fatin deskansa "Tibar Beach Retreat", nebe oras ne'e dadauk loke ona, sai referensia boot ida ba nivel nasional. Hotel/ restaurant ne'e fatin busnis ema timor oan nian ho "bungalow 6" (ema nain 2 - dollar 80 ba kalan ida) no iha planu atu halo expensaun. Fatin deskansa tasi Ibun Tibar oras ne'e dadauk oferese oportunidade servisu ba ema nain 12 husi Tibar nebe hetan ona treinamentu husi servisu fatin, nain 6 iha hospitalidade no nain 6 seluk nudar seguransa. Fatin potensial boot ba turismu maka Lagoa Maubara. Iha tempu Indonesia fatin ida ne'e hahu kria ona konstrusaun balu nudar etapa primeiru ba dezvoltamentu Lagoa ida ne'e sai nudar fatin rekreasaun ba publiku. Lagoa refere lokaliza iha suku Vatuvou, Sub Distritu Maubara ho nia luan ± 10 ha.



**Fig. 25 : Lagoa Maubara potencia turistica**

Lagoa Maubara nudar fatin ida nebe atrativu, nakonu ho paizajen nebe furak. Lagoa ne'e sei atrai turista sira tantu nasional komu internasional no prometidu ba potencia ekonomiku boot ba Distritu Liquiça tomak no liu - liu ba Sub Distritu Maubara waihira hetan ona impruvizaun. Tamba pozisaun Lagoa ida ne'e nakonu ho ai parapa/ horis no hela besik kedas estrada boot. Wainhira ita hakat ba to'o Lagoa Maubara, ita sei hetan manu fuik ho tipu oioin semo ba mai iha fatin ne'e.

## 6.2. ESTRADA NO PONTE SIRA

Governu Timor Leste komprometidu atu planea no atua/ implementa programas konaba konstrusaun no rehabilitasaun estradas no ponte sira iha territótiru laran tomak. Atu realize promesa ne'e governu sei halo investimentu ida nebe boot tebes, atu aktualiza no mellora ita nia sistema dezenvolvimentu konaba estradas nasionais, rejionais ka distritais no rurais. Sistema ne'e sei hahu hodi halo manuten-saun nebe diak ba rede estradas no ponte sira hodi fasilita transportasaun sasan ho presu ida nebe razoável ba povu, promove agrikultura hodi insentiva (*ka dudu*) kresimentu setor privadu nian no mos permite ba presta servisu governamentais bele la'o ho di'ak.

Estrada sira iha Timor leste define hodi klasifika ba tipu 3 maka hanesan estrada nasional, estrada regionais ka distritais no Estradas rurais. Klasifikasaun nudar estrada nasional aplika ba estrada sira nebe liga Distritu ba capital Dili no mos estrada sira nebe halo ligasaun husi Distritu ida ba Distritu seluk. Estrada distritais adjudika ba estrada sira nebe liga Distritu ba sentru Sub Distritu sira no tipu estrada ikus liu maka estrada rural. Klasifikasaun estrada ho tipu estrada rural aplika ba estradas sira nebe liga suku ba Sub Distritu. Iha Distritu Liquiça existe mos tipu estrada ho klasifikasaun estrada nasional, estrada distrital no estrada rural. Estrada nasional Distritu Liquiça hahu husi Tibar to'o Loes ho distansia km 85.7, estrada distrital ho nia naruk hamutuk km 39.5 (Liquiça liu husi Aipelu km 17.5 no Maubara km 22) no estradas nebe tama ba klasifikasaun estrada rural iha km 263.660.

### 6.2.1 Estrada Nasional

Estrada Distritu Liquiça liga ba Kapital Dili, Distritu Bobonaro no mos ba Distritu Ermera klasifika nudar estrada nasional. Distinasaun entre estrada Liquiça liga ba fronteira Distritu Dili/ Tasi Tolu ho distansia hamutuk km 36, fronteira Distritu Bobonaro (Liquiça-Loes) ho distansia km 85.7 no fronteira ho Distritu Ermera ho distansia hamutuk km 35.

Estrada nasional ligasaun entre sentru Administrasaun Distritu Liquiça ba fronteira Dili, kondisaun diak kompara ho kondisaun estrada nebe liga entre Liquiça – Bobonaro no Liquiça – Ermera. Tipu estrada nasional Distritu Liquiça maior parte alkatroada maske nune presija promove no eleva kondisaun estrada nasionais ba fronteiras ho Distritus ida-idak hanesan Distritu Bobonaro, Ermera no Dili. Ultimu situasaun ba kondisaun estrada iha Distritu Liquiça hatudu ona esforsu ho lala'ok melloramentu fiziku ba destinasaun Loes, Distritu Bobonaro implementa ona liu husi apoiu Banku Dezenvolvimentu Asiatiku (ADB).

Iha parte seluk estrada Liquiça mos fo kontribuisaun maka'as ba estrada Internasional Timor Leste nian. Tamba estrada Liquiça, komesa husi Tibar to'o Loes ho distansia km 85.7 (Tasi Tolu-Liquiça km 36, Liquiça-Maubara km 22 no Maubara-Loes km 27.7) konsidera hanesan estrada Internasional nebe defaktu liga Timor Leste ho nasaun viziñu Indonesia.

### 6.2.2 Estrada Distrital

Estrada husi kapital Distritu Liquiça ba kapital Sub Distritu sira jeralmente ladun iha problema, tamba sei bele assesu. Maske nune estrada nebe liga husi kapital Distritu Liquiça ba sentru Sub Distritu Bazartete presija hadi'a tan. Iha estrada 3 (tolu) nebe liga Sub Distritu Bazartete ho kapital Distritu Liquiça sei ho kondisaun minimu. Entre estrada 3 ne'e, estrada ligasaun Liquiça-Bazartete liu-husi Aipelu ho distansia km 17.5, iha kondisaun alkatroada kumesa kedas iha tempu Indonesia. Maske nune'e Kondisaun estrada refere iha parte balun hahu aat dadaun no iha tempu udan transporte kusta atu hetan asesu. Serake estrada 2 (rua) foun ne'ebe konstroe ho orsamentu husi SEFOPE-ILO, 2011 ligasaun Liquiça-Bazartete liu-husi Pobua-Pisu ho distansia km 10 (km sanulu) no ligasaun Liquiça-Bazartete liu-husi Maumeta liga Metagou-Fatumasi ho distansia km 10 (km sanulu).

Ligasaun estrada kapital distritu ou Sub Distritu Liquiça no Sub Distritu Maubara, iha kondisaun diak mesmu presija fo nafatin atensaun konaba manutensaun tanba ligasaun estrada refere konsidera nudar estrada Nasional ou estrada Internasional.

### 6.2.3. Estrada Rurais

Estrada sira husi kapital Sub Distritus ba sentru Suku sira konsidera nudar estrada rurais. Dadus nebe fornese husi setor Obras Publika Distritu hatudu katak estrada rurais iha Distritu Liquiça tomak hamutuk km 263.660. Area Sub Distritu Bazartete iha estrada 9 (sia) maka liga sentru Sub Distritu sira no husi suku ba suku nebe hamutuk km 61.700. Sub Distritu Liquiça iha estrada 18 (sanulu resin walu) ho total hamutuk km 78.800 no Sub Distritu Maubara existe estrada 21 (rua nulu resin ida) nebe hamutuk km 123.160. Husi total Estrada hirak ne'e, balu dezenvolve ona ho alkatraun. Estrada balu iha kondisaun mixu tamba parte balu husi estrada refere impruva ona ho alkatraun maibe parte balu seidauk. Iha estrada seluk tan impruva hodi ateru ho rai mean no restu seluk sedauk iha impruvasaun, sei hela nafatin ho rai.

**Figura 16 : Tipu estradas existe iha Distritu Liquiça**



**Fig . 26 : Estrada iha Bazartete**



**Fig 27 : Estrada iha Metagou**

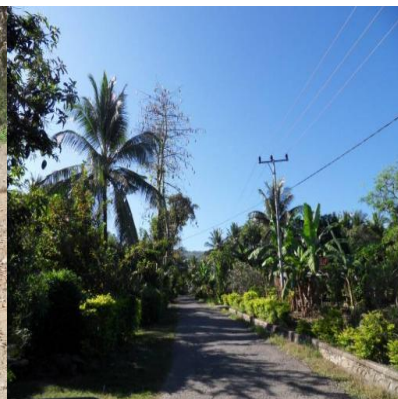

**Fig 28 : Estrada iha Motaulun**

### 6.3. Be'e Mos no Saneamentu

Ba Distritu Liquiça nia futuru, vital tebes atu iha rezervas água potável (ka bé-mós ba hemu), saneamentu hijiéniku efisientes, tamba be'e no saneamentu sai nudar ejizensia importante nebe permite ba saúde pública nebé di'ak. Dezenvolvimentu infra-estrutura mos sei fo kontribuisaun makas ba kriasaun kampu trabalhu, sei enkoraja dezenvolvimentu lokal no fasilita manutensaun no sustentasaun rekursus 'hídricos' (*ka bé nian*), nebé importante tebes ho mós infra-estruturas seluk.

#### 6.3.1 Be'e Mos

Sistema be'e mos Distritu Liquiça estabele sidu iha tipu tolu (3): tipu ida mak sistema be'e posu nebe maioria nudar propriedadi privadu. Uma kain ida-idak esforsu rasik hodi atende nia nesesidade uma laran rasik. Tipu rua (2) seluk fornese husi Governu, liu husi sistema perfurasaun (boor) no sistema gravítasaun. Sistema perfurasaun (boor) 4 monta iha area urbanu nebe konsentra iha Kapital Distritu Liquiça no 2 monta iha area rural.

Bazeia ba dadus SAS Distritu hatudu katak total uma kain Distritu Liquiça hamutuk 13.515. Maibe husi total uma kain refere (13.515 Uma Kain), iha de'it uma Kain 8.201 maka hetan ona asesu be'e mos, serake total Uma Kain 5.314, seidak iha asesu ba be'e mos. Husi kuantidade nebe iha indika katak iha ona 61% maka hetan asesu ba be'e mos no 39% seidak hetan.

Total sistema kanalizasaun bee mos Distritu Liquiça iha 206. Husi numeru nebe iha Sub Distritu Maubara mak hetan sistema kanalizasaun aas liu iha Sub Distritu 2 seluk. Sistema kanalizasaun Sub Distritu Maubara hamutuk 109, Sub Distritu Bazartete hamutuk 43 no Sub Distritu Liquiça hamutuk 54.

**Tabela 11 : Dadus be'e mos ho sistema kanalizasaun tuir Sub Distritu**

No	Sub Distritu	Sistema kanalizasaun	Uma kain ne'ebe asesu ba be'e mos	Uma kain ne'ebe seidak hetan asesu be'e mos
1.	Bazartete	43	3.029	2.403
2.	Liquiça	54	2.118	1.494
3.	Maubara	109	3.054	1.417
	Total	206	8.201	5.314

Fontes: SAS Distritu Liquiça, 2012

**Proporsaan uma kain privadu asesu ba Bee-Moos mai husi fontes nebe diak**

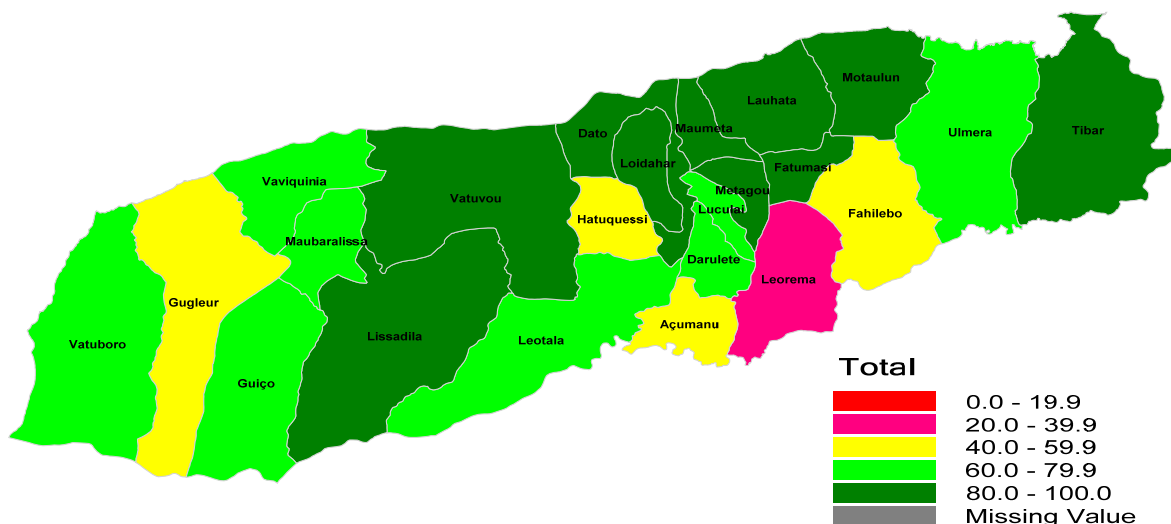

Husi Mapa ne'e ita hare katak suku hotu iha Distrito Liquiça bajaia ba sensus populasaun no uma kain 2010 iha uma kain privadu nebe atinji ona 80% ba leten ne'ebe hetan asesu ba be'e mos ki'ik liu iha suku Leorema nebe uma kain privadu foin atinji menus husi 40%. Sistema saneamentu iha Distritu Liquiça bele dehan katak seidauk atinje masimu, tamba maioria uma kain barak mak seidauk iha sintina. Iha area rurais, comunidade sira soe foer ou ba sintina iha deit ailaran e foer hirak ne'e animal sira mak aproveita (fahi no asu). Husi dadus ne'ebe iha hatudu katak total uma kain ne'ebe mak hetan ona asesu ba sintina hamutuk 4,995 familia no total uma kain hamutuk 7,726 mak seidauk hetan asesu ba sintina. Husi dadus ne'ebe iha, uma kain 794 mak seidauk bele identifika. Total uma kain ne'ebe mak asesu ona sintina, barak liu iha Sub Distritu Maubara duke iha Sub Distritu Liquiça Vila. Waihira halo komparasaun detalladu hatudu katak Uma kain 1.268 husi Sub Distritu Liquiça maka hetan ona asesu ba saneamentu no uma kain 2.350 maka seidauk hetan asesu ba saneamentu. Uma kain 1.540 husi Sub Distritu Bazartete maka hetan asesu ba saneamentu no uma kain 3.084 maka sei dauk hetan. Iha Sub Distritu Maubara, uma kain 2.187 maka hetan ona asesu ba saneamentu no uma kain 2.292 maka sei dauk hetan asesu ba saneamentu. Dadus kompletu konaba utilizasaun saneamentu iha Distritu Liquiça hanesan hatur iha tabela tuir mai.

Tabela 15 : Dados saneamento tuir Sub Distrito

Sub Distrito	Uma kain ne'ebe iha Sintina	Uma kain ne'ebe seidak iha sintina
Liquiça	1.268	2.350
Bazartete	1.540	3.084
Maubara	2.187	2.292
<b>Total</b>	<b>4.995</b>	<b>7.726</b>

Fontes: SAS Distrito Liquiça

Aleinde dados saneamento nebe klasifika tuir Sub Distrito, iha tabela tuir mai, apresenta mos dados saneamento Sub Distrito klasifika tuir Suku no Aldeia. Dados saneamento tuir suku nebe kolekta husi Servisu de Agua no Saneamento (SAS) Distrito Liquiça maka hamosu iha tabelas hanesan tuir mai;

### Proporsaan Uma kain ne'ebe uza Fasilidade Saneamento ne'ebe diak

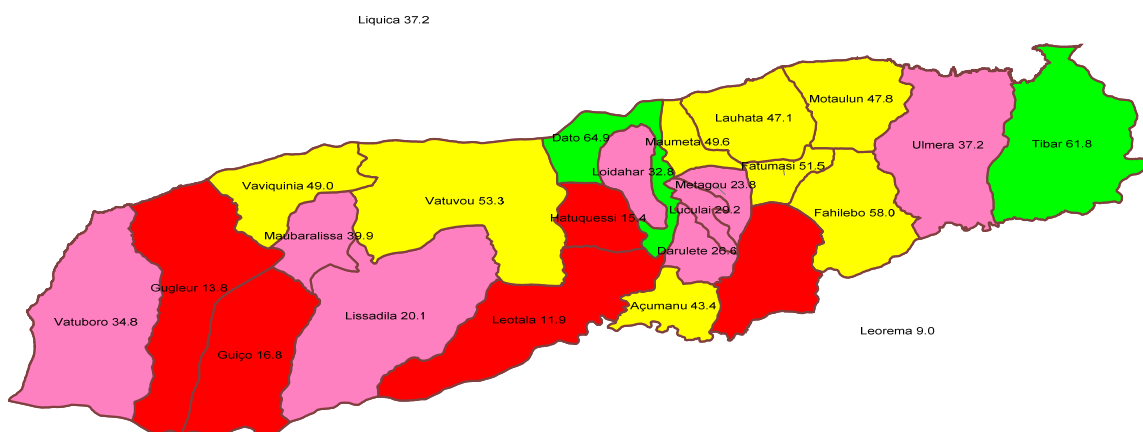

#### **6.4. Eletricidade**

Electrisidade mak pedra bazilar (ka aliserse) ba kresimentu ekonómiku, nuné elektrifika-saun rural sei lori benefisius barak ba ita nia povo. Ho nune governu garante katak popula-saun tomak, sei hetan asesu nebé di'ak ba electrisidade, 24 horas loron ida. Ho hanoin ida ne'e, Distritu Liquiça oras ne'e dadauk sai mos targetu ida ba implementasaun mega pro-grama/ projetu husi Governu nasional konaba expansaun rede elétrika hamutuk ho Distritu seluk iha territoriu Timor-Leste tomak.

Klaru katak, oras ne'e dadauk Distritu Liquiça mos hetan oportunidade inklui ba programa mega projetu governu konaba expansaun rede eletrika. Ho nune, maske governu Distritu Liquiça sei dauk iha dadus kompletu (2012) konaba asesu populasaun ba rede eletrika maibe klaru katak liña eletrisidade estabesidu ona iha fatin hot-hotu. Tamba ne'e maka iha dokumentu ne'e sei indika nafatin dadus husi dadus sensus populasaun no sensus uma kain 2010.

Dadus apropriadu tuir sensus populasaun no sensus uma kain TLs, 2010 konaba asesu elek-trisidade populasaun iha Distritu Liquiça nebe notifika tuir Sub Distritu no suku hanesan hatudu liu husi mapa, tabela no grafika.

##### **A. Sub Distrito Liquiça Vila**

Sub Distritu ida ne'e iha Suku 7: Suku 5 totalmente seidauk hetan enerjia eletresidade no Suku 2 asesu ona enerjia eletresidade mak hanesan Suku Dato no Suku Loidahar, maibe la hotu-hotu hetan asesu enerjia eletresidade, tamba iha Aldeia sira iha Suku 2 nia laran, balu hetan

asesu enerjia eletresidade, maibe la'os uma kain hotu-hotu. Aldeia ne'ebe iha Vila laran uma kain hotu-hotu hetan enerjia eletresidade, maibe Aldeia ne'ebe iha foho, balu kumesa hetan ona enerjia eletresidade no balu seidauk.

##### **B. Sub Distritu Bazartete**

Bazartete iha Suku 9: Suku 3 hanesan Suku Fahilebo, Metagou no Leorema, totalmente seidauk hetan asesu enerjia eletresidade no Suku 6 sira seluk kuaze hotu-hotu hetan ona asesu enerjia eletresidade, tamba Suku sira ne'e iha Suku 4 mak hetan ona asesu enerjia eletresidade to'o 95%, hanesan Suku Fatumasse, Ulmera/Cassait, Tibar no Maumeta. Iha Suku ida mak hetan asesua enerjia eletresidade 85%, mak Suku Mota-Ulun/Bogoro no Suku ida tan hetan asesu enerjia eletresidade ho 75%, mak Suku Lauhata.

##### **C. Sub Distritu Maubara**

Sub Distritu ida ne'e iha Suku 7: Suku sira ne'ebe ninian Aldeia situa iha foho, totalmente seidauk asesu ba enerjia eletresidade, maibe Suku sira ne'ebe ninian Aldeia iha parte tasiibun kosta nortean, kumesa husi Suku Vatuvou to'o Loes kuaze hetan hotu ona ba asesu enerjia eletresidade.

Dadus Distritu Liquiça konaba proporsaan uma kain pribadu nebe'e uza enerjia atu fo naroman bele mos konverta liu husi grafika. Iha grafika tuir mai hatudu diferente makas entre suku sira konaba uzu enerjia. Numeru uma kain pribadu sira husi suku Maumeta maka aas liu hodi uza ona enerjia atu fo naroman no suku Gugleur maka menus liu. Uma kain sira iha suku Maumeta nebe uza enerjia kuaze 78.7% serake suku Glugleur iha deit 1,5%. Dadus kompletu konaba proporsaan uma kain pribadu nebe'e uza enerjia atu fo naroman hanesan apresenta iha grafika tuir mai

**Grafika 4 : Proporsaan uma kain privadu nebe uza energia**

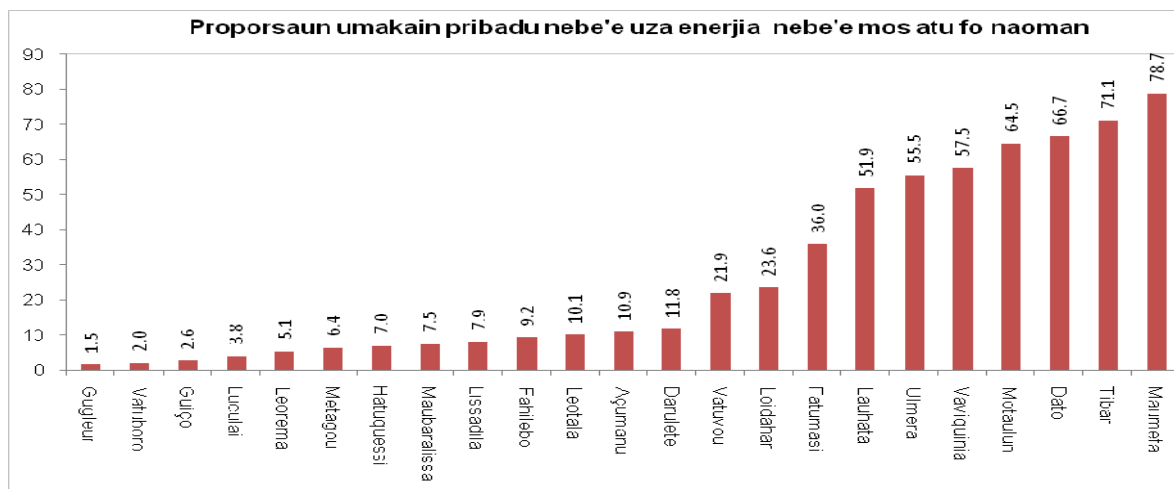

### 6.5. Portu

Expansaan ekonomia Timor-Leste nian, rekere atu aumentu kapasidade iha portus marítimus, tantu iha costa-norte komo iha costa-sul. Dezenvolvimentu infra-estruturas, iha portus marítimus, esensial tebes, atu permite Timor-Leste bele importa bens (*ka sasán*) no ekipamentus nebé vitais, hodi impulsiona ekonomia no hodi konstrói infra-estruturas importantes, hanesan mós hodi apoia indústria ba exportasaun, hanesan kafé, produsus petrolíferus, ikan, ai-fuan no grau (*ka hanesan fore, koto, batar, fós*). Husi politika governu hakarak hatudu katak ba oin Ita la bele tan dependentes deit ba úniku portu nasional, iha Díli, tamba la konsege ona hatan no la bele simu volumes karga ne'ebe tama, ne'ebe aumenta ba beibeik. Timor-Leste iha instalasoens portuárias iha Hera, Tibar, Oekussi, Kairabela, Ataúro no Kom, maibe ho kondisoens ne'ebe ladi'ak.

Politika V Governu Konstitusional hatudu katak sei konstroe Portu Nasional multi-funsoens, iha Tibar, ho kapasidade atu simu, por ano, toneladas token 1, ho ona kondisoens atu simu Ró-ahi komersiais no pasajeiros nian. Projetu Portu de Tibar, sei envolve mós konstrusaun Estrada, ho padraun internasional, entre Díli ho Tibar, konstrusaun molhe (*ka kais*) ida ho ninia instalasoens 'em terra' (*ka iha rai-maran*), no mos sistemas drenajem nian.



Projectu boot infra-estruturas nne'e, sei konstroi ho forma fazeada, tuir ezijênsias portuárias ne'ebe sei aumenta, no tuir alokasoens orsamentais.

**Fig. 29 : Portu Tibar pertensi ba area adiministrasaun territorial Distritu Liquiça**



Hahu 2002 to'o ohin loron, ro'o 2 (rua) mak halo operasaun iha portu Tibar ho kondisaun minimu. Ro'o 1 (ida) halo operasaun hodi tula deit gazoel husi portu Dili nebe simu husi ro'o Sin gapura no ro'o Thailandia. Ro'o ne'e tula ou ense gazoel iha portu Dili, husi ro'o Singapura ou ro'o Thailandia, depois ne'e lori mai iha portu Tibar durante semana ida ou

semana ida resin. Iha Portu Tibar gazoel ne'ebe tula despaisu fali ba kareta sira hodi lori ba iha Estasaun Oli pezadu nian, balu lori ba iha oliu pezadu iha Hera no balu lori ba iha oli pezadu ne'ebe iha Distritu. Gozoel ne'ebe tula so atende deit ba oli pezadu nian (Governu nian deit), la'os ba publiku . Ro'o ida seluk ne'ebe hanaran Atauro Express, so bele halo operasaun hodi tula material konstrusaun nian deit. Ro'o ne'e paradu hela, bainhira ema aluga atu tula material mak foin bele halo operasaun, maibe operasaun Atauro Express ba deit Atauro no Oecusse. Difikuldade ne'ebe hasoru mak, bainhira tasi tun/ menus, ro'o kusta uit-oan atu halo operasaun iha portu ida ne'e, tamba tasi badak liu.

## 6.6. Telekomunikasaun

Iha tempu modern agora, telekomunikasaun nu'udar fator importante, tamba ema bele hetan asesu ba mai liu husi liña telephone ou mos liu husi liña internet.

**Fig. 30 : Liña telekomunikasaun iha Liquiça**



Iha territoriu Timor Leste tomak, númeru kliente ne'ebe hetan ona asesu ba rede móvel no internet hamutuk 632.500 no kobertura ba populasaun por volta husi 92% husi kobertura rede móvel no internet. Kobertura hirak ne'e, iha fatin 139 mak halo operasaun ho 2G no fatin 64 mak halo operasaun ho 3G. Kobertura ne'ebe ho 2G, hetan deit asesu ba rede móvel maibe lahetan asesu ba liña internet, mas

internet, mas kobertura ne'ebe ho 3G, bele hetan asesu ba rede móvel no mos ba liña internet . Iha Distritu Liquiça, hetan ona kobertura ba fatin 6, iha fatin 3 mak hetan ho 2G no iha fatin 3 maka hetan ho 3G. Kobertura ba rede telephone no rede internet iha Distritu Liquiça liu husi Timor Telcom ne'ebe hari'i torre hanesan tuir mai :

1. Torre 1 iha Cutulau, suco Leorema
2. Torre 2 iha Liquisa vila
3. Torre 1 iha suco Gugleur
4. Torre 1 iha Maubara Vila
5. Torre 1 iha area Loes

Aleinde torre hirak ne'e, hari'i ona mos "Centro Comunitarios de Internet" (CCI) iha fatin 29 husi parseru ho Instituições Empreendedores Nacionais, ne'ebe ida husi hirak ne'e hari'i ona iha Kapital Sub Distritu Maubara no molok tinan 2012 remata, hari'I tan ida iha Kapital Sub Distritu ou Kapital Distritu Liquiça nian.



Kolokasaun torre rede komunikasaun iha Liquiça  
(Fontes: Timor Telecom).

## 6.7. Media

Komunidade Distritu Liquiça asesu mos ba radio. Uniku estasaun ba radio iha Distritu mak radio Tokodede ho nia frekwensia 92.3 MGz. Radio Tokodede funsiona horas 5 nebe halo nia operasaun ba loron 6 kada semana, hahu 17 h ba to'o 24 h. Radio Tokodede iha funsionario voluntaria hamutuk ema nain 5.

Aleinde radio Tokodede, komunidade iha Distritu Liquiça mos hetan asesu informasaun husi nasional liu husi rede transmisaun Radio Timor Leste (91.5 MGz) no Radio Racambia (99.5 MGz).

## Kapitulo VII Rekursus Naturais

### 7.1 Agricultura

Governo sei enkoraja sector agríkola atu sai forte liu tan, hodi nuné bele reduz pobreza, garante seguransa alimentar no promove krescimentu ekonómiku, hodi mós aumenta empregu iha áreas rurais no iha Nação tomak. Sector agríkola ida ke buras ho di'ak, maka sei estimula (*ka insentiva*) dezvoltamentu rural.

Primeira etapa, iha ita nia planu, maka atu konsegu seguransa alimentar. Tuir mai, maka sei halo promosaun ba produsaun ai-hán (*ka alimentos*) ba merkadus doméstikus (*ka iha rai-laran*), hodi substitui tiha importasoens. Etapa final (*ka ikus nian*) maka, atu fokus ona ba exportasaun husi ita nia produsaun agríkola.

Plano ida ne'e sei inklui servisu atu hadi'a prátikas agríkolos, hodi aumenta produsaun fós no batar, nuné bele hametin seguransa alimentar, no loke oportunidades ba moris di'ak iha zonas rurais, no mós atu hamenus 'défices comerciais' (*katak osan sai barak-liu ba li'ur, tamba sosa ai-hán husi rai seluk*).

Sei kontinua promove aumentu produsaun kafé, baunilha ho kamí. Governo sei asegura mós hatama bé ba agrikultura, hodi investe iha infra-estruturas irrigasaun no barrajens, no mós apoia actividades akuakultura, atu bele haburas sector peskas. (<http://timor-leste.gov.tl/?cat=39&lang=tp#toc334202782>)

Planu Estrategiku Dezenvolvimentu Nasional defini vizaun ida nebe klaru konaba oinsa dezvoltamentu setor agrikultura. Agrikultura ne'ebé subsistencia sei troka ho agrikultura komersiu no diak liu. Timor-Leste sei iha hahan rasik ne'ebé suficiente no sei produz produktu agrikultura ba merkadu internacional inklui, ai-hahan, animal, ai-fuan no modo sira no plantasaun sira seluk, inklui mos produktu husi floresta no peskas nian.

**Tabela 26 : Porsentu Uma-Kain iha Distritu ne'ebé produz aihan**

	Hare	Batar	Ai-Farina	Modo	Kafé
Distrito Liquiça	4.9	70.0	65.5	52.0	50.1
Sub Distrito Bazartete	2.3	68.3	61.8	47.5	42.9
Sub Distrito Liquiça	5.6	72.7	73.2	70.8	55.4
Sub Distrito Maubara	7.1	69.1	61.7	38.0	52.8

Produitu prinsipal ba agrikultores iha Distritu Liquiça maka hanesan; hare, batar, aifarina, modo no kafe. Dadus husi sensus populasaun no uma kain 2010 hatudu katak uma kain kuaze 70% maka produz batar, 65.5% maka produz aifarina, 52.0% maka produz modo, 50.1% maka produz kafe no 4.9% maka produz hare. Porsentazen uma kain husi agrikultores iha Distritu Liquiça hanesan propoen iha grafika tuir mai ne'e.

**Grafika 6 : Porsentazen uma kain husi agrikultores Distritu Liquiça**

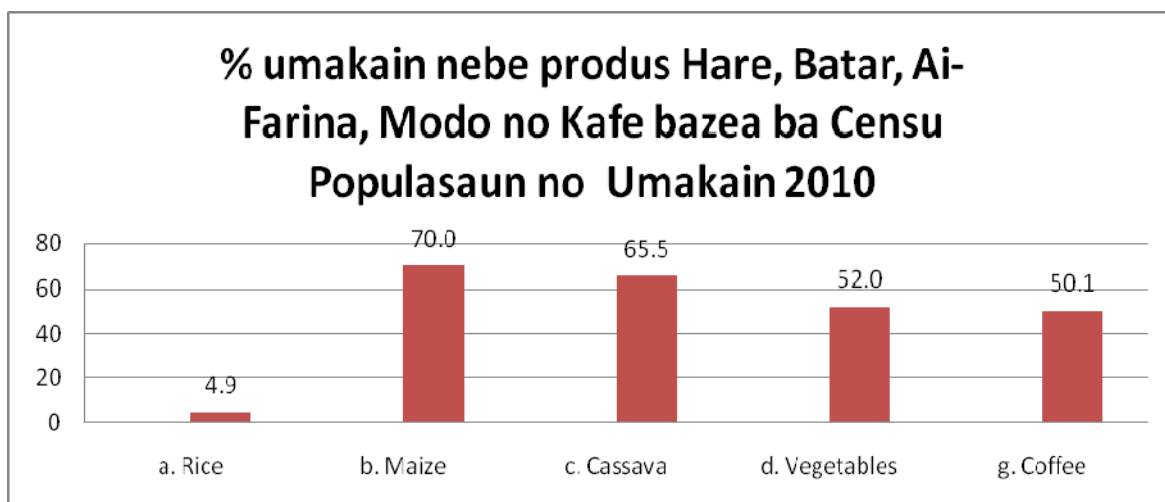

Esforsu individu no kolektivu nebe lidera husi Ministeriu Agrikultura no Peskas (MAP), Ajensia Dezenvolvimentu Internasional no ONG sira implementa ona atividade balun hodi hasae prdutividade setor hotu-hotu agrikultura nian. Iha rezultadu balun nebe diak atinji ona durante ne'e, maske rekoñese katak rezultadu nebe iha seidauk maximu no seidauk atinji objetivu prinsipal.

## KAPITULO VIII

### SEKTOR JUDICIARIO E DEFESA/ SIGURANCA

#### 8.1. Justisa



Iha tinan lima mai né, Governo sei kontinua aposta iha fortalesimentu sector justisa nian, hodi bele konsolida estabilidade, paz no Estado-de-direito.

Husi esforsu inisial nebé ita liu tiha ona, hodi consegue halo inversaun (*katak, mudansa total*) ba sector justisa nia défise estrutural iha ninia quadru legal, no iha kriasaun sistema ida, ke iha kbit atu assegura observânsia ba direitos no liberdades fundamentais, maka Governo hakarak agora atu kontinua dezenvolve sektor

justisa, ho baze (*ka hatúr*) iha nia prinsípius no iha valores konstitusionais, hodi hakbesik-an no promove nia mekanismus ba to'o sidadauns sira.

Tamba mós infraestruturas no servisus bazikus justisa nian kria tiha ona, Governo tenki prepara oinsá aproxima (*ka hakbesik*) sistema justisa ba sidadauns, hodi hato'o, ba sira, konhesimentu kona-ba sira-nia direitos no kona-ba meios nebé sira bele hetan, atu defende sira, liu-liu ba sidadauns sosialmente vulneráveis, nebé la iha kondisoens ekonómikas no sosiais, atu benefisia husi sistema justisa.

Governo sei esforsa nafatin, atu garante rekonhesimentu ba supremasia Konstituisaun no lei, hodi kontribui atu harí sociedade ida nebé livre liu, justa liu no igualitária liu. Tan né, sei kontinua empenhadu atu reforsa independênsia Majistraturas Judiciais sira-nian, autonomia Ministériu Públiku nian no ezersísio plenu husi profisoens jurídikas. Sei garante tutela judicial, nebé efetiva, ba intereses lejítimus sidadauns sira-nian, em partikular ba componentes frájeis liu, iha sociedade nia laran, hodi kria, ba ida né, kondisoens atu bele hetan plenu exercísio ba sira-nia direitos, liberdades no garantias, hodi estabelese mekanismus asesu, nebé adequadus, ba sira-nia direitu no ba tribunais.

Governo sei kontinua nia tarefa prinsipal, atu harí quadru legal no normativu ida, atu garante harmonizasaun, ho unidade iha ordenamentu jurídiku, ho kaer, nudar baze, kontektu spesífiku no real Timor nian. Iha planu lejislativu, Governo sei esforsa atu adopta regras no parâmetrus simplisidade linguajem (*katak, uza lia-fuan nebé simples*) bain-hira hakerek leis, no sei kontinua promove diálogo ho sociedade sivil, no hala'o konsulta pública kona-ba leis nebé hanoin atu halo. Ita sei presta atensaun iha kapasitasaun no espesializasaun ba ita-nia quadrus técnicos sira, hodi nuné bele reduz, neineik no daudauk, dependênsia ba asesorias internacionais, hodi nuné realiza substituisaun gradual, husi timoroan sira.

Governo sei esforsa, atu reforsa disseminasaun no disponibilizasaun servisu justisa, iha distritos, husi instituisoens judisiais, liu-husi halo distribuisaun no koloka tan majistradus, procuradores no defensores públikus, iha território nasional tomak, no mós liu-husi disponibilizasaun servisu públikus, kona-ba rejistu de notariadu, kona-ba promosaun no divulgasaun ba direitos no ba leis, liu-husi mós regulasaun no promosaun, kona-ba meius de rezolusaun alternativa ba litíjius, hanesan mediasaun, arbitrajem ou konsiliaasaun, liuliu, iha matéria laboral, familiar ou disputas kona-ba rai.

Governo sei reforsa papel (*ka knar*) institucional Defensoria Pública, hodi fó autonomizasaun (*ka haketak-an tiha*) husi tutela Ministériu Justisa. Nudar instituisaun fundamental justisa nian, sei permite katak sai duni servisu públiku ida, nebé vokasionadu atu garante asesu ba direito, liu-husi assistênsia jurídika, integral no gratuita, judicial no extrajudicial, nebé sei fó ba sidadauns sira nebé, kbit la iha atu selu kustus justisa nian. Advogados sira mós bele konta nafatin ho apoio husi Governo, tamba hatene katak sistema justisa presiza hetan advogadus kualifikadus, ho kbit, tékniku no deontolojiku, preparadus atu aseguara representasaun legal ba sidadauns sira.

Governu sei kontinua asume kompromisu importante, iha matéria direitu labarik no menores nian, liu-husi promosaun kona-ba garantia no monitorizasaun ba sira-nia direitos, hodi aseguara katak, governo tomak no autoridades públicas sira nia assaun, tane duni interesse superior labarik sira-nian, hanesan preokupasaun fundamental ida.

Governo sei esforsa atu kria sistema justisa ida ba menores, liu-husi adopta modelu tutelar edukativu, iha nebé, kona-ba atu aplika medidas (*ka penas, ka kastigu*) sei haré liu ba nesiedade atu eduka sira, kona-ba sira-nia direitu no kona-ba sira-nia moris di'ak, hodi kontribui atu mantein paz no ordem, iha sosiedade laran.

Governo sei aseguara, mekanismus nebé adekuadus, atu harí sistema prizonal ida, nebé humanu, justu no seguru, hodi orienta liu ba reinsersaun sosial, liu-husi medidas privativas (*ka halakon*) ho não-privativas (*ka la halakon*) liberdade, ho atensaun nebé especial ba jovens-adultus sira.

Governo sei kontinua promove seguransa jurídika no justisa kriminal, liu-husi kapasitasaun téknika ho humana, iha áreas investigasaun criminal nian, medisina legal no siênsias forenses, hodi reforsa sira-nia kapasidade no téknikas investigasaun, estratégias no planeamentu, rekolha no análise indísius, ho mós téknikas investigasaun ba crimes nebé komplexus, hanesan crime organizado, crime korrupsaun no brankeamentu kapitais, no mós crimes ho natureza doméstika no natureza sexual. Nuné mós, Governo sei empenhadu, iha fortalecimento ba bazes democráticas kona-ba kontrolo, fiskalizasaun no transparênsia, liu-husi prepara kondisoens ba Kâmara de Kontas. Governo sei kontinua fó atensaun especial, ba prosesu regularizasaun ba propriedade de terra, hodi promove registu titularidade ba propriedade privada, no hodi aseguara mekanismus jestaun nebé efikazes, kona-ba bens domíniu públiku no privadu nian.

Sistema justisa, maka Pilar ba Estado-de-Direito, no mós ezerse funsaun soberania ida, nebé fundamental, iha Estadu. Nuné, Governo, liu-husi Ministériu Justisa, sei kontinua kontribui ba kualifikasaun no desenvolvimento sustentável Estado-de-Direito, atu reafirma valor universal . kona-ba direitos fundamentais, hodi reforsa sidadania, no hodi promove sociedade ida, asente iha prinsipius no valores demokrátikus, étikus no justisa nian.

## 8.2 Defeza

Governo sei garante katak, F-FDTL hetan kapasidade atu defende ita-nia Nação, hodi mós



apoia ita-nia seguransa interna, no bele fó sira-nia kontributu ba es-forsus, atu hasoru ameasas ba paz no estabilidade, rejionais no glo-bais. Governo sei kontinua halo avalia-saun, monitorizasaun no abordajem kona-ba ameasas 'transnasionais' (*katak, envolve no afekta nasoens barak*) , hanesan krime organizadu, tráfico ba droga, terrorismu, degradasaun ambiental, alterasoens klimáticas no dezastres naturais, tamba buat sira né hotu, bele tau em risku ita-nia sidadauns sira-nia vida. Iha tinan lima mai né, ita sei orienta ita nia forsas armadas, atu sai forsa de

defeza profisional konvensional, iha kontrolu demokrátiku nia ókos. Ita sei restrutura no reorganiza F-FDTL, atu bele garante kapasidades iha rekursus humanus, hodi bele permite nível ás ida, kona-ba prontidaun operacional, iha misoens bara-barak nebé sira atu kumpre. Ita sei estabelese Sistema ba Jestaun Rekursus Humanos ba Defeza, ho objectivu atu desenvolve ita-nia soldados sira, ho insidênsia ba áreas lideransa, motivasaun, dezempenhu, koezaun no kbit atu toma desizoens. Governo sei buka aumenta nível koordenasaun no kooperasaun, entre F-FDTL ho PNTL, hodi define, klaru liu, knar no responsabilidades instituisaun ida-idak nian. Governo sei fortalese Intitutu de Defeza Nasional, atu kumpre didi'ak knar nebé nia hetan. Governo kompromete atu apoia veteranus sira, hodi hetan sira-nia reforma, ho dignidade nebé sira merese. Governo mós sei kontinua konsidera, atu feto sira bele simu knar, nebé boot tan, iha defeza nasional. Governo sei desenvolve no capacita Companhia de Engenharia ba F-FDTL para participa aktivamente iha desenvolvimento nacional. Governo sei halo esforsus hotuhotu, atu F-FDTL bele partisipa iha operasoens ba manuten-saun de paz, iha Nasoens Unidas nia ókos.

To'o 2015, ita mós sei aumenta kapasidade, iha ita-nia sistemas, kona-ba Komandu, Kontrolu, Komunikaosens, Komputadores no Informasoens (K4-I). Ita mós sei konsidera possibilidades, atu aumenta ita-nia partisipasaun, iha exersísus militares rejionais no internacionais.

### 8.3 Seguransa

O Governo sei implementa planu estratéjiku abranjente ida, ba longu prazu, atu garante dezempenhu nebé di'ak liu, husi ita-nia sector seguransa, iha nia responsabilidades kona-ba hametin paz, seguransa no estabilidade ba povo tomak.



Ba área seguransa interna, ita sei servisu ho baze iha Planu Estratéjiku Dezenvolvimentu ba 2030. Iha mandatu ida ne'e, Governo sei konsentra nia esfor-sus iha Fortalesimento no Konsolidasaun ba Bazes Seguransa nian, hodi aktua iha pilares rua, nebé distintos (*katak, ketak-ketak*) : kontinuasaun ba 'Reforma no Dezenvolvimentu Instituisoens Seguransa' nian, no ba konsolidasaun 'Ordem no Seguransa Públika'. Tan né, iha tinan lima mai, sei kontinua dezenvolve esforsus, atu aperfeisoa kapasidade operacional efetiva, iha prevensaun no inver-tigasaun krime, iha konsolidasaun seguransa públika no kontrolu fronteirisu. Sei mós enkoraja nafatin modelu polisiamentu komunitáriu, hodi nuné, estabilidade no seguransa públika maka, sei sai nafatin responsabilidades fundamentais ba PNTL. O Governo sei estabelese planu de rekursus humanus no profisionalizaun iha instituisoens seguransa nian, hodi orienta rekrutamentu ho formasaun atu, nuné, bele fó resposta ba nesidades, atuais no futuras. Iha tinan lima né nia laran, ita sei estabelese rejime de karreira, nebé klaru liu ba PNTL, atu bele permite absorve (*ka simu tan*) rekursus foun, nebé vokasionadus (*ka iha vontade ho neon di'ak*) duni, atu servi instituisaun ida né, hodi bele ona liberta sira nebé, ladun vokasionadus ou sira nebé ultrapassa tiha ona idade reforma. Nuné, Governo sei la tolera, iha PNTL nia laran, membrus afiliadus ba Artes Marsiais, ho mós membrus nebé iha aktividade ka ligasaun ho partidus politikus. Iha tinan lima mai né, sei estabelese Sentru Nasional Operasoens nian, atu bele tau-matan diak liu ba Seguransa Rodoviária, no sei dezenvolve rekursus humanus ba área ida né, atu bele hatán ba dezafius, nebé boot no barak tan, kona ba trânzitu iha Timor-Leste.

Governo sei konklui mós programa de apoio, iha ekipamentu no iha nesidades profisionais, ba Proteksaun Sivil, liu-liu ba Bombeiros sira, ho hanoin atu aumenta tan, ba Distritos tomak. Ita sei fortalese mós Diresaun Nasional de Prevensaun de Konfliktus Komunitáriu, atu bele konsolida konfiansa, no hametin lei no ordem, iha ita-nia comunidades sira-nia let.

(<http://timor-leste.gov.tl/?cat=39&lang=tp#toc334202827>)