

Título
Perfil Distritu

Editor

Boaventura Soares da Silva
Sebastiao J. S. L. Pereira
Augusto Filipe Gama
Clementino P. Barbosa

Direksaun Nasional Administrasaun Local
Rua de Belarmino Lobo,
Dili, Timor-Leste

Director DNAL
Abilio Jose Caetano

Design e Composisaun
Silvino Lopes
Boaventura Soares da Silva

Direksaun Nasional Administrasaun Local

Edifisio Ministerio Administrasaun Estatal



Fig. 1. Edifisio Central Ministerio Administrasaun Estatal

www.estatal.gov.tl

Indice

Titlu.....	i
Edifisio Miniaterio Administração Estatal.....	ii
Indice.....	iii
Lian Mak Loke.....	iv
Mapa Timor-Leste.....	v
Kapitulo I. Introdusaun	
1.1. Antecedencia.....	1
1.2. Objectivo e Alvo	1
1.3. Sistematika Elaborasaun.....	2
Kapitulo II. Historia, Simbolo, no Mapa Distrito	
2.1. Historia	3
2.1.1. Etimologi e Origim do Distrito.....	3
2.1.2. Formasaun no Estabelecimento hanesan Distrito.....	3
2.1.3. Simbolu Distrito Lautem	5
2.1.4. Mapa do Distrito Lautem.....	6
Kapitulo III. Situasaun Geral	
3.1. Lokalisasaun e Fronteira.....	7
3.1.1 Lokalisasaun Geografika	7
3.2. Situasaun Klimatika.....	7
3.3. Divisaun Administrativa no Estrutura Organika Distrital.....	7
3.3.1. Divisaun Administrativo	7
3.3.2. Estrutura Organika Distrital	9
3.4. Demografia.....	10
3.4.1. Populasaun tuir sexo, sexo ratio, area, densidade, nu uma kain	10
3.5. Kapital Sosial.....	14
3.5.1. Lian.....	14
3.5.2. Reliziaun.....	15
Kapitulo IV. Sektor Sosial Sosial	
4.1. Sektor Saude	14
4.1.1. Servisu Kuidadu Saude Primaria.....	15

4.1.2. Sentru Saude Distritu Lautem.....	15
4.1.3. Rekursus Umanu saude Distritu	15
4.1.4. Sentru saude de Komunitaria.....	15
4.2. Sektor Edukasaun	17
4.2.1. Edukasaun Formal.....	17
4.2.2. Ensinu Pre Eskolar	17
4.2.3. Eskola Basiku	18
4.2.4. Ensinu Sekundaria.....	19
4.2.6. Kursus Equivalensia.....	21
4.3. Kultura no Eransa Tradisaun	22
4.3.1. Eansa Kultura	22
4.4. Seguransa Sosial Alimentasaun, Terceira idade, Veteranos, Antigo Comb	23
4.4.1. Siguransa Alimentar.....	23
4.4.2. Protesaun ba Ferik no Katuas Sira	24

Kapitulo V. Seitor Ekonomia

5.1. Dezenvolvimentu Ekonomia	27
5.2. Dezenvolvimento Seitor Kooperativu.....	28

Kapitulo VI. Dezenvolvimentu Infraestrutura

6.1. Habitasaun	27
6.2. Turismu	28
6.3. Estrada no Ponte	29
6.3.1. Estrada Rurais	30
6.3.2. Estrada Nasional.....	30
6.3. Be'e Mos no Saneamentu.....	31
6.4. Electricidade.....	33

6.5. Telekomunikasaun	35
6.6. Portu	36
Kapitulo VII. Rekursus Naturais	
7.1. Agricultura	38
Kapitulo VIII. Sektor Judiciario e Defesa/Seguransa	
8.1. Justica	39
8.2. Defesa	41
8.3. Seguransa	42

Lian mak loke

V Governo Konstitusional, liu hsi Ministério da Administrasaun Estatal, desde I to'o V Governo Konstitusional implementa programa PDL, PDD I, PDD II iha distritos, sub-distritos to'o nivel sucos. Para alem de programa hirak ne'ebé MAE implementa iha mos programa barak ne'ebe implementa husi liñas sektorais/ministerios, NGO's lokal no Internasional iha 13 distritos. Proseso hirak ne'e hotu realiza tuir kondisaun distrito, rekursus no potencia distritos. Nune'e mos to'o agora seidauk identifika no halo levantamento lo-los kona ba ekonomiko social, edukasaun, saude, rekursus naturais, rekursus humanos no seluk tan atu sai pakote informasaun ba públika hanesan referencia ba Governo, Sociedade Civil, no Sektor Privado atu hatene potencia no progresso desenvolvimento distritos.

Hó referencia ba pontos hirak ne'e, iha Planu Assaun Anual (PAA) tinan fiskal 2012, Direksaun Nasional da Administrasaun Lokal (DNAL) koloka elaborasaun perfil 13 distritos hanesan panorama atividade importante ba Direksaun no Ministério rasik.

Perfil distrito hanesan panorama jeral konaba karakteristika distrito ida-idak ho nia kontiudu kontempla informasaun no dados kona-ba situsaun jeral, rekursus naturais, infraestrutur, edukasaun, saude no setor relevantes seluk.

Fontes de dados no informasaun hirak ne'e mai husi Census populasau 2010 no dados balu rekollã husi distrito ho atualizado depende ba tipo de informasaun husi base.

Informasaun no dados iha perfil ne'e elaborado no emitido iha forma elektronika no sei lansa atraves Website Ministério da Administrasaun Estatal atu ema hotu bele asesu no sei atualiza kada fulan ne'en depende ba tipo dados ne'e resik.

Parabens ba direksaun Nasional Administrasaun Lokal (DNAL). Administrasaun 13 Distritos, Ministério relevantes no partes hotu ne'ebé fó apoio ba biban ne'e atu bele diak liu tan ita nia nasaun, konteudo perfil ida ne'e rasik ladauk reflecte situasaun real distrito no seidauk responde estrategia desenvolvimento lokal iha distrito, maibe hau espera katak panorama ida ne'e bele hadia no hein sugestoes, ideias husi parte hotu atu hadia iha futuro.

Susessu no hakuak bot, ksolok wain,

Ministro do MAE



Dr. Jorge Da Conceição Teme



Figura 2 : Mapa Timor-Leste

*Perfil Distrito
Lautem*

09

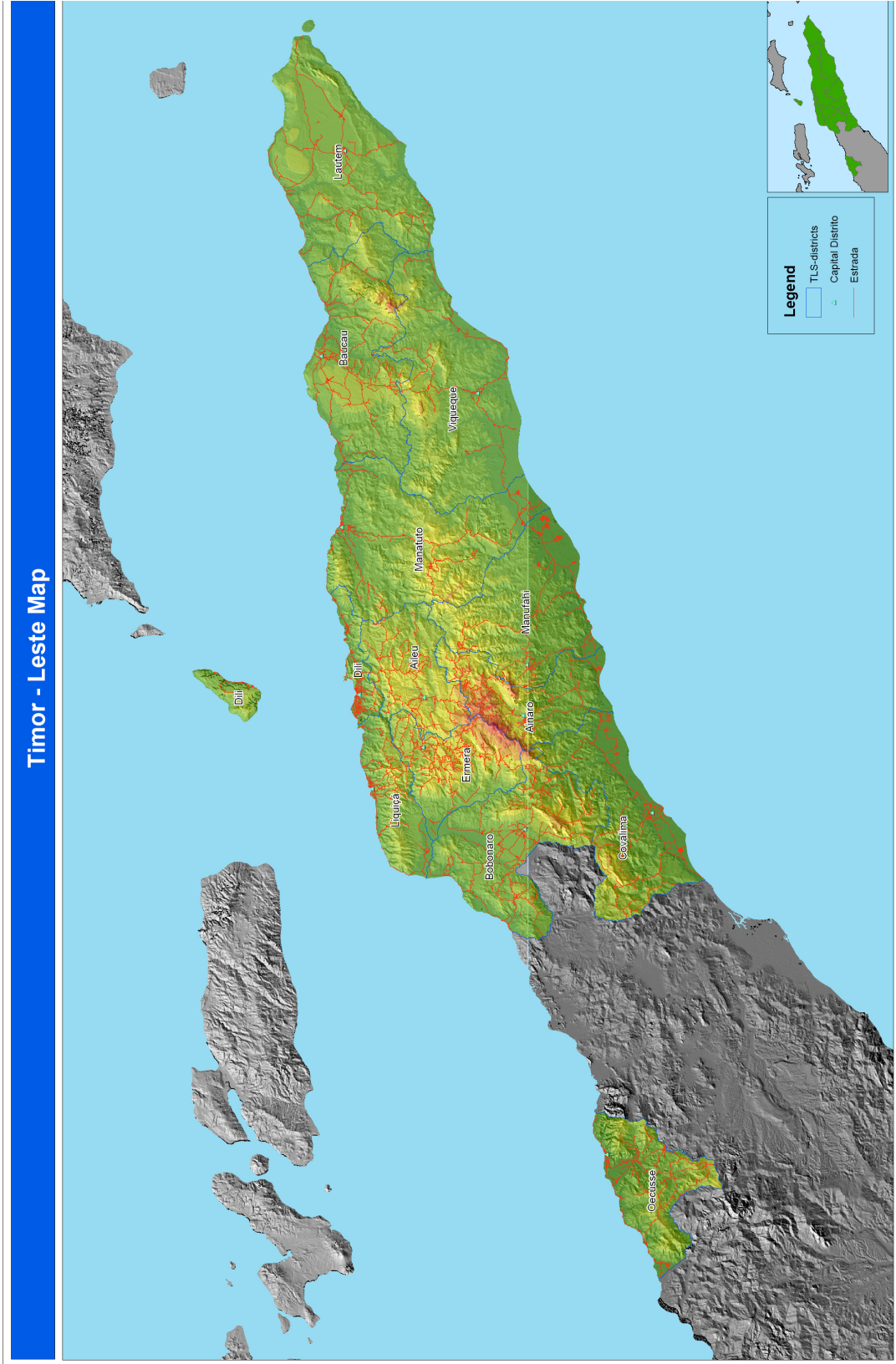

Fig. 3. Dansa tradisional Simu bainaka Distritu Lautem

Kapitulo I **Introdusaun**

1.1. Antecedensia

Plano estraterjico Desenvolvimento Nasional Timor-Leste nu'udar visaun 20 anos nebe reflecte aspirasaun povo Timor-Leste tomak no PEDN ne'e sai hanesan base nebe inspira no motiva ema hotu para hadia moris no halakon kiak no mukit iha timor laran para nasaun ne'e bele forte no prospero.

Distritos, subdistritos no sucos sai mos hanesan alvo de Desenvolvimento konforme politica nebe difini iha Plano Estraterjico Desenvolvimento Nasional . Embora Plano Desenvolvimento Nacioal fo prioridade ba Distrito, maibe processo sira ne'e hotu hala'o ka realisa iha distrito tuir kondisaun, rekusos no potencia nebe kada distrito iha;

Programa barak maka implementa iha distrito maibe to'o agora seidauk iha informasaun ka dados nebe reflecte kondisaun ekonomiko social, edukasaun, saude , rekursos naturais, recursos humanos iha distritos 13 .

Ha referencia ba ponto hirak iha leten, Ministerio liu husi DNAL sei providencia informasaun ka dados sai hanesan pakote de informasaun nebe bele sai referencia ba sociedade civil, Governo, NGO ka agencia internacional ka distrito ne'e rasik .;

Informasaun ka dados ne sei hatama ka insere iha Sistema de Informasaun Perfil Distrito (SIPD-On-Line) no emitido em forma de Livro Profil 13 Distritos, nune'e mos distrito Lautem .

Profil Distrito, em geral, descreve ka apresenta situaun geral kona ba karakteristika distrito hotu inklui distrito Lautem - no nia conteudo kontempla informaçoes no dados sobre situaun geral, monografia, rekursos naturais, infraestrutura, edukasaun no sektor relevantes hotu-hotu;

1.2. Objectivo e alvo

Objectivo husi elaborasaun Perfil distrito para atu providencia data/informasaun ba Distrito ne rasik ka Governo em termo de planeamento e desenvolvimento;

Enquanto nia alvo para :

- a. atu produs dados no informasaun nebe mai husi Census populaun 2010 no dados primarios/basicos husi 13 Distritos no sektore relevantes no sei providencia em forma de Sistema Informasaun Perfil Distrito (SIPD-On-Line) no em forma de Livro ba Governo no Distrito em termos de Planeamento e desenvolvimento;
- b. Sai mos hanesan referencia de promosaun distrito ba comunidade internacioanal, qualquer ema nebe hakarak investe no envolve iha planeamneto no

1.3. Sistematika elaborasaun

Perfil de Distrito sei elabora tuir nia sistematika hanesan iha kraik :

Kapitulo I : Introdusaun

- Antecedencia
- Objectivo no Alvo/target
- Sistematika elaborasaun

Kapitulo II : Historia no simbolo Distrito

- Origem no estabelecimento
- Simbolo no Mapa Distrito

Kapitulo III : Situasaun geral

- Lokalisasaun no limites
- Situasaun geografika (klima, temperatura, estasaun tempo, tipo no funsaun solo, topopgrafia, relevos)
- Divisaun Administrativa
- Demografia

Kapitulo IV : Sektor kapital Sosial

- Saude
- Edukasaun
- Seguransa Social Alimentasaun, terceira idade, veetranos no antigos combatentes)

Kapitulo V : Sektor ekonomia

- Industria
- Comercio e coperativa
- Instituisaun empresarias/firmas
- Instituisaun publicas/empresas publicas

Kapitulo VI : Desenvolvimento Infraestrutura

- Habitaun
- Turismo
- Trasporte e estradas

Kapitulo VII : Rekursus Naturais

- Agrikultura
- Florestas
- Agropecuaria
- Terras e propriedades
- Rekursus minerais
- Potencias a explorar no futuro

Kapitulo VIII : Sektor Politica, Judiciario e Seguransan/defesa

- Organisasaun politica
- Seguransa interna
- Sistema judiciario

Kapitulo II

Historia, no Simbolo Distrito

2.1. Historia

2.1.1. Etimologia e Origem do Distrito

Lia fuan Lautem nia origem no etimologikamente mai husi lian Fataluku nebe komposto husi liafuan rua : Lau + Tem/Teinu, tuir historia haktuir katak hori-uluk, beala sira hanaran rai ne'e Lauteinu ou Lauteira nebe Lau signifika tais no teinu/teira signifika Lulik, Teinu/teira mos bele signifika naran fatin.

Tuir Sr. Julio Viana, orador gentilico iha Sub-Distrito Lautem, haktuir katak naran ida Lauteinu/Lautem ne'e bele mosu, tanba Tais Lulik nebe mak habai hela iha tasi ibun, sai duni iha fatin lauteira/Lautem no Tais lulik ne'e nian naran lolos mak Lauteira/Lautem. Lauteira Paia-Teira ne'e signifika Tais Lulik nebe mak habai hela iha tasi ibun ne,e mak sira temi naran Lauteinu/Lautem. Fatin ida ne'e hori-uluk kedas beiala sira haharan Lauteinu/lautem.

Tuir tokoh adat haktuir katak, Sintidu Lauteinu/Lautem ne'e tuir liafuan sagrado Lautem nian hateten, "Pai-Iro" ne'e signifika katak Sei Nakuno Rai Ulun, Tasi nia naran mak "Cici, Rona, Lau, ou Capu, Naku, Lau", lia sagrado dadolin ida ne'e signifika katak, Tais Lulik nia naran. Iha mos lian dadoli ida tan mak " Halai fo Enerana, Foe-pui-una" Sintidu husi liafuan ida ne'e hateten katak, Lori tiha Tais Lulik ne'e, ba rai fatin tetuk, fatin ne'e mak hanaran Tutuala. Tais Lulik ne'e nia naran mak "LUMURU, VAU, LAU, KERAS ¹.

2.1.2. Formasaun no estabelecimento hanesan distrito

1. Antes_Portugues sira establece/introduz_sira nia autoridade iha rai_Lautem_iha rai_ne'e iha ona_ autoridade tardicional nebe ukun_hatur/ fahe ba_reino ka regulado nebe_"liurai" maka_ autoridade maximo tau ukun ba nia reino sira_ Embora liurai maka autoridade maximo mas nia la exerce autoridade comun ba Distrito Lautem laran tomak maibe iha distrito ne'e rasik_komposto husi__Liurai/reino barak_nebe ida-idak ukun iha ida idak nia area no estabelece balisa ba malu sem halo intervensaun ba ida-idak nia juridiksaun hanesan__liurai/reino_Surau, reino faturou/faturou, reino_Sama/Daudere, reino_Matarrufa Matarrufu, reino_Hum/Home, reino_Maupitini , sira idak-idak independente, sira subordina/submete directamente ba imperio Belos_iha_Wehali, parte ocidente²;
2. Depois quando Governo portugues introduz sira nia autoridade/ukun , liu husi Governador Antonio Coelho Guerreiro, iha tinan 1698, komeça halo intervensaun ba autoridade tradicional sira iha Timor inklui iha rai Lautem , sira halo mudança ba Autoridade tardicional hirak ne'e, liu hus carta patente fo atribuição de titulos hanesan Dom, divisas hanesan Brigadeiro, Koronel, Tenente - Koronel, Maijor, Tenente ba liurai sira conforme competencia ka kbit nebe liurai sira iha, ida ne'e akontece quando Timor halo parte hanesan Admin- istação Régia do Estado de India Portuguesa ³;

3. Depois iha loron 20 de Abril 1859, liu husi Governador Afonso de Castro estabelece/cria 11 Distritos, **Lautem mos sai hanesan Distrito ida** ho nia naran Distrito de Faturu no nia sede iha Lautem nebe komposto husi reino Sarau no reino Matarupa⁴;
4. Iha tinan 1908, liu husi Governador Celestino da Silva, **Lautem** sai fali hanesan **comando militar** ⁵;
5. Depois iha 1920, Governador Oscar Ruas muda Comando militar ne'e transforma fali ba **Circunscrição Civil** no nia sede iha Lospalos nebe komosto husi posto administartivo civil Lospalos, Iliomar, Lautem Luro e Tutuala ⁶ ;
6. Liu husi Buletin Oficial de Timor No 52 13 de Dezembro 1974, Lautem transforma sai hanesan **administracao do concelho** ho nia posto administrativo Lospalos, Iliomar, Laute, Luro, no Tutuala⁷
7. Iha tempo okupasaun Indonesia, Lautem mantem hanesan distritos nebe komposto husi Subdistrito 5 hanesan Menciona iha leten ;
8. Iha tempo Independencian Distrito Lautem mamtem nafatin hanesan distrito ho subdistrito 5,

1 VIANA Julio. Lia Nain Suco Lautem; CAEIRO (Ta laha). Lian nain Suco Parara. QUINTAS Victor. Lia nain Lop

2 FILIPE XIMENES Carlos. Os antigos Reinos de Timor-Leste. Edição Tipografia Diocese Bucau 2011

3 SOARES. Antonio Vicente Soares. Pulau Timor, Sebuah Sumbangan untuk sejarahnya.

4 Idem

5 Idem

6 Idem

7 Idem

2.1.3 Simbolo do Distrito



2.1.4. Mapa do Distrito



Fig : 5 Mapa Distrito Lautem

Perfil Distritu Lautem 2012

Kapitulo III Situasaun Geral

3.1. Lokalisasaun e Fronteiras

3.1.1. Lokalisasaun geografika

Distrito Lautem situada iha parte tasi mane Timór Lorosa'e nian, em termos geografiko e Administrativamente halo fronteira ho :

1. Husi parte leste ho Leste Lautem baliza ho Tasi Wetar,
2. Husi parte norte Lautem baliza ho Distritu Baucau, No Viqueque
3. Husi parte sul Lautem baliza ba Tasi Timór i
4. Husi fali parte Oeste Lautem baliza ho Distritu Viqueque.

Situasaun Klimatika

Durante fulan Maio to'ó fulan Julhu mediu udan semana ida dala rua, fulan nevembru to'ó fulan Janeiro mediu udan udan sempre mai oras rua nia laran iha loron ida.

Durante fulan Augustu to'ó Outobru klima nebe manas no rai maran nebe laiha udan. Klima mediu 23.6^o C – 31.8^o C, ho klima nebe as to'ó 38^o C. Mota Ribeiraraumoco, Ralailaba no Lagoa Ira Lalaro hanesan fonts be'e mos durante tempu bailoron. Mota hirak ne'e hanesan uza ba fontes premeiru durante tempu bailoron. Iha Distritu Lautem fahe ba klima rua :

Udan Iha subdistritu Lautem/Moro no Tutuala ho tempu udan tinan husi 500mm to'ó 1000mm. Tempu bailoron bele akontese iha fulan 8 nia laran

Sul- hanesan iha subdistritu Losplaos, Tutuala (Suco Mehara no Iliomar tempu udan tinan husi 1000mm to'ó 1500 mm ba tinan no tempu bailoron bele akontse fulan 5 ou neen iha tinan ida.

Distritu ne'e ita bele dehan katak udan ben barak liu iha Timor-Leste udan boot sempre fo'ó inundaun no fo infaktu bo'ot ba comunidade nia moris no estraga infrastruktura publiku hanesan Estrada ligasaun entre subdistritu.

3.3. Divisaun Administrativa no Estrutura Organika Distrital

3.3.1 Divisaun Administrativa

Iha Timor Leste, Divisaun administrative, sei halo tuir sistema divisaun administrativa portuguesa nian tamba iha momento neba Timor-Leste sei hanesan provincia ultramarinha portuguesa nebe nia divisaun administrativa to'ó iha tinan 1974 fahe ba Camara Municipal 1, Administrasaun Concelhos 13, Posto Administrativo 64, 408 Sucos no 1772 povoações, nune'e mos quando iha tempo okupasaun Indonesia, la halo mudansa ba divisuan administrativo nebe iha ne'e maibe Governo Indonesia adopta divisaun administrativo portuguesa nian sem halo alterasaun signifkativo tamba Timor-Leste sai hanesan vigesima setima (27^o) provincia Indonesia nian ho nia divisaun administrative to'ó iha tinan 1999 fahe ba "Kotamadia 1, 13 kabupaten, 62 Kecamatan no 442 Desa". Depois quando Timor-Leste restaura independencia iha 20 de Maio de 2002, lahalo alterasaun ba divisaun administrativo anterior maibe Timor-Leste mos adopta ka mantem "Status quo" ba divisaun administrative existente ne'e tamba lei kona ba poder local, lei eleição municipal no lei divisaun administrative sei iha processo nia laran .

e administrativamente subordina ba DNAL ho nia estrutura fahe ba Distrito, Sub-distrito no Sucos conforme diploma ministerial no.24/2011 nebe regula kona ba Administrasaun Distrito, Enquanto Sucos la faz parte iha estrutura administrasaun distrito tamba Suco regula tuir Lei no. 3/2009 nebe no tuir lei ne'e Suco ho nia estrutura konsidera hanesan lideransa komunitario Tamba ne'e por enquanto divisaun administrativo to'o presente data fahe ba 13 Distritos, 65 subdistritos , 442 sucos no 2225 Aldeias hodi hein pakote de lei nebe regula sobre Governo/Poder lokal aprova ona iha Parlamento maka sei halo reajustamento ba divisaun admnistrativo ne'e conforme kondisaun no kriterio nebe estabelece iha lei ba divisaun Administrativo;

Tuir decreto do Governo nebe regula kona ba estatuto organiko Ministerio nian, Distrito sai hanesan parte ida husi Ministerio da Administrasaun Estatal , nebe em termos de estrutura nebe eleito directamente husi comunidade;

Hare ba divisaun administrativa em geral iha Timor-Leste maka iha Distrito Lautem administrativamente fahe ka composto husi Subdistrito 5, Sucos 34 no Aldeia 151 hanesan iha tabela tuir mai :

Tabela tuir mai hatudu deskrisaun konaba dados administrativu báziku iha Distritu Lautem

Tabela 1: Dados administrative baziku

Subdistrito	Total Suco	Total Aldeia
Iliomar	6	25
Lautem/Moro	10	46
Lospalos	10	52
Luro	6	21
Tutuala	2	2
Total	34	151

3.3.2. Estrutura Organika Distrital

Baseia ba Diploma Ministeral no. 24/2011/MAEOT nebe regula kona organika Administrasaun Distrito difini katak Admnistrasaun distrito hanesan servisu deskonsentrado Governo nian iha nivel distrito nebe responsavel ba execusaun politica estabelecido no halo koordensaun no apoio actividades ba servिसus nebe existe iha distrito no em particular ba liu politika desenvolvimento local em termos de politica de descentralisasaun nebe tuir lei difini;

Tuir decreto-lei no 27/2008 nebe regula kona ba cargos de direksaun e chefia, cargo hanesan Admnistrador Distrito la menciona no klasifika iha lei ne'e ho nune'e Ministerio da Administrasaun Estatal hasai diploma Ministerial para halo equiparasaun salarial ba cargo Admnistardor distrito;

Ho nune'e integra iha estrutura organika distrito Lautem no equiparsaun salarial maka hanesan tabela tuir mai :

ESTRUTURA GOVERNO LOCAL

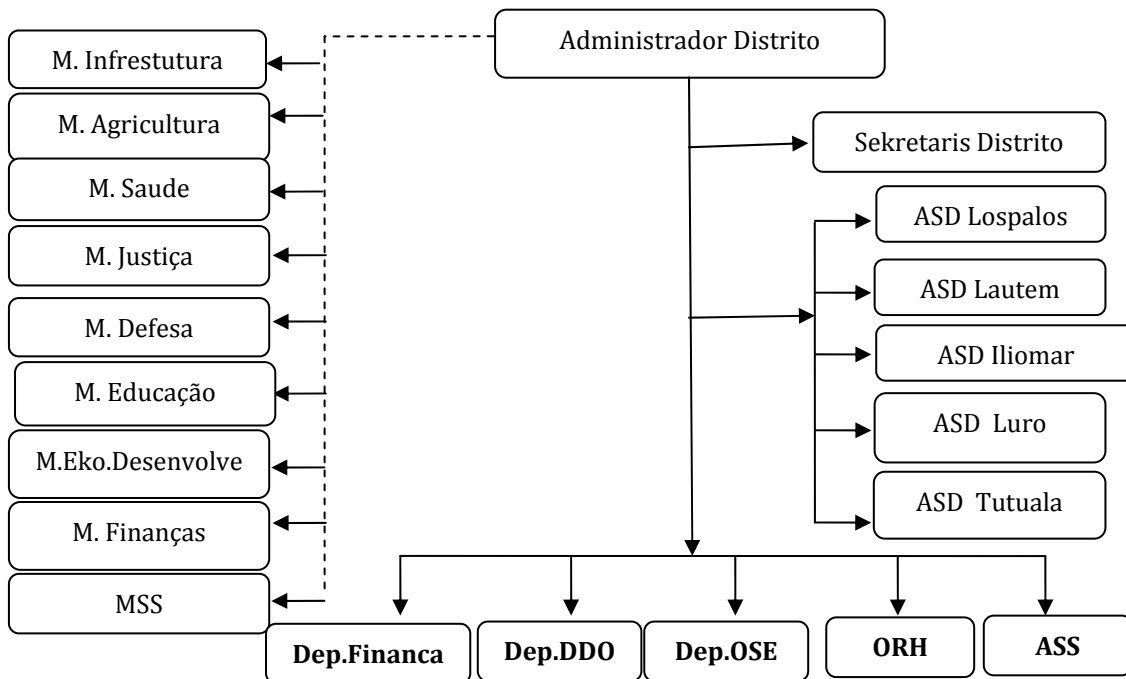

3.4 Demografi

3.4.1 Populasaun tuir sexo, sexo ratio, area, densidade no uma kain

Tuir sensus populasaun 2010, Distritu Lautem iha total populasaun hamutuk 59,787 habitantes. Husi total populasaun ne'e feto barak liu duke mane, mane ho total 29,404 habitantes no feto ho total 30,383 habitantes. Dadus populasaun no sensus uma kain 2010 hatudu katak total uma kain Distritu Lautem hamutuk 11,447.

Tabela 2 : Total populasaun Distritu Lautem tuir idade

SUBDIS-TRITU	Total	POPULASAUN TUIR GRUPO IDADE					
		0-4	5-9	10-14	15-19	20-64	65+
TOTAL	59,787	8,872	9,791	8,721	6,155	22,586	3,662
LOSPALOS	29,236	4,102	4,637	4,305	3,813	10,890	1,489
LAUTEM	14,147	2,152	2,345	2,082	1,152	5,458	958
ILIOMAR	7,201	1,220	1,266	1,019	456	2,695	545
LURO	5,367	833	908	770	426	2,046	384
TUTUALA	3,836	565	635	545	308	1,497	286

Fontes: Sensus Populasaun no Uma-Kain 2010

Tabela 3. Populasaun grupu idade tinan lima tuir seksu no sex Rasio bazea ba Senu Populasaun no Umakain 2010 iha Distrito Lautem

Grup idade	Total	Seksu		Seksu Ratio
		Male	Female	
Total	59,787	29,404	30,383	96.8
0 - 4	8,872	4,541	4,331	104.8
5-9	9,791	5,092	4,699	108.4
10-14	8,721	4,488	4,233	106.0
15 - 19	6,155	3,177	2,978	106.7
20 - 24	3,328	1,602	1,726	92.8
25 - 29	2,782	1,179	1,603	73.5
30 - 34	2,945	1,256	1,689	74.4
35 - 39	3,342	1,654	1,688	98.0
40 - 44	2,840	1,435	1,405	102.1
45 - 49	2,361	1,149	1,212	94.8
50 - 54	1,703	770	933	82.5
55 - 59	1,455	699	756	92.5
60 - 64	1,830	735	1,095	67.1
65 - 69	1,606	730	876	83.3
70 - 74	943	404	539	75.0
75 +	1,113	493	620	79.5

Fontes : Senu Populasaun no Umakain Timor-Leste Tinan 2010

Husi dadus nebe iha, identifika mos indikator konaba grupu populasaun produktivus no grupu dependentes. Tuir klasifikasaun Timor-Leste hatudu katak grupu idade husi tinan 0 to'o 14 klasifika ba grupu dependentes inklui mos grupu ho idade 60+. Ho baze ida ne'e maka grupu populasaun dependentes iha Distritu Lautem hamutuk ema 32,876 no klasifikasi-kadu nudar grupu produktivus maka hamutuk ema 25,456.

Populasaun Distritu Lautem klasifika tuir sexu no grupu idade maka hanesan apresenta liu husi tabela tuir mai ne'e:

Tabela 4 : Populasaun tuir sexo no grupu idade iha Distritu Lautem

Sexu	Total	Grup de idade					
		0-4	5-9	10-14	15-19	20-59	60+
Mane	29,404	4,541	5,092	4,488	3,177	9,744	2,362
Feto	30,383	4,331	4,699	4,233	2,978	11,012	3,130
Total	59,787	8,872	9,791	8,721	6,155	20,756	5,492

Fonte: Sensus Populasaun no Uma Kain 2010

Grafiku 1 : Distribuisaun Populasaun tuir Subdistrito iha Distrito Lautem

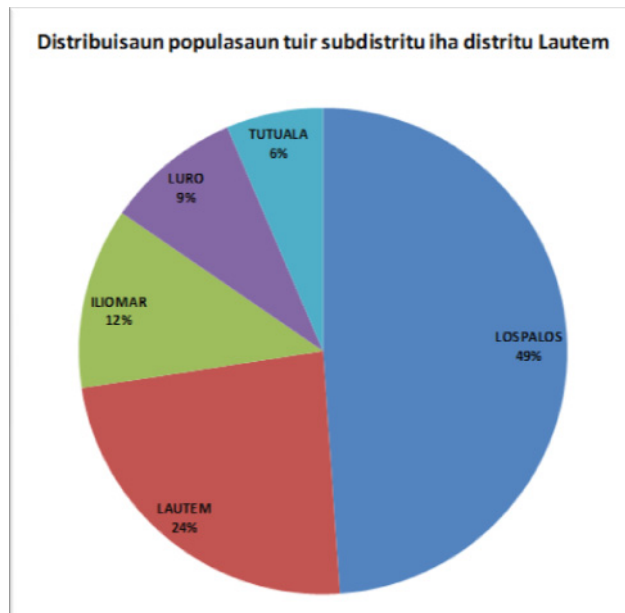

Distribuisaun populasaun tuir Subdistrito iha Distrito Lautem husi dadus populasaun no uma kain 2010 hatudu diferente husi porcentajen (%) nebe makas entre subdistrito ida ba subdistrito seluk. Tuir dadus nebe konsege justifika hatudu katak subdistrito Lospalos 49%, Subdistrito Lautem iha porcentajen 24% Subdistrito Iliomar 12%, Subdistrito Luro 9% no Subdistrito Tutuala 6% husi total populasaun iha Distrito Lautem. Dadus populasaun sensus 2010 hatudu katak porcentajen populasaun Distrito Lautem barak liu hela iha area rural 46,841 (78%). Populasaun nebe hela iha area rurais total hamutuk 12,946 (22%)

Dadus detallus konaba porcentajen ba distribuisaun populasaun tuir subdistrito iha Distrito Lautem hanesan

apresenta iha Grafiku leten.

Aleinde Distribuisaun populasaun tuir porcentajen, hanesan apresenta iha grafika iha leten, Tabela tuir mai hatudu mos komparasaun distribuisaun populasaun entre feto, mane no Sex Rasio tuir suco iha Distrito Lautem tinan 2010 .

Subdistritu, Suco	Total	Seksu		Seksu Rasio	Subdistritu, Suco	Total	Seksu		Seksu Rasio
		Male	Female				Male	Female	
Total	59,787	29,404	30,383	96.8	Pairara	1,889	932	957	97.4
LOSPALOS	29,236	14,408	14,828	97.2	Parlamento	1,963	970	993	97.7
Bauru	2,455	1,225	1,230	99.6	Serelau	752	380	372	102.2
Fuileno	16,803	8,385	8,418	99.6	ILIOMAR	7,201	3,440	3,761	91.5
Home	1,587	792	795	99.6	Ailebere	845	384	461	83.3
Cacavem	864	383	481	79.6	Cainliu	1,273	623	650	95.8
Leuro	839	408	431	94.7	Fuat	887	431	456	94.5
Lore I	1,981	915	1,066	85.8	Iliomar I	1,205	585	620	94.4
Lore li	536	250	286	87.4	Iliomar II	1,312	605	707	85.6
Muapitine	1,309	656	653	100.5	Tirilolo	1,679	812	867	93.7
Raca	1,221	610	611	99.8	LURO	5,367	2,695	2,672	100.9
Souru	1,641	784	857	91.5	Afabubu	474	237	237	100.0
LAUTEM	14,147	7,008	7,139	98.2	Baricafa	770	384	386	99.5
Baduro	1,841	916	925	99.3	Cotamutu	1,161	583	578	100.9
Com	1,906	916	990	92.5	Lacawa	502	252	250	100.8
Daudare	1,438	735	703	104.6	Luro	1,806	907	899	100.9
EuqLisi	882	435	447	97.3	Wairoce	654	332	322	103.1
Ililai	658	325	333	97.6	TUTUALA	3,836	1,853	1,983	93.4
Maira I	836	447	448	99.5	Mehara	2,534	1,243	1,291	96.3
Maira II	1,922	952	970	98.1	Tutuala	1,302	610	692	88.2

Desparisaun populasaun tur area nia luan iha Distritu Lautem hatudu diferensia entre Suku ida ba Suku seluk, Sub Distritu ida ba Sub Distritu seluk. Desparisaun populasaun iha Sub Distritu Iliomar ho total area 302.17 Km² densidade populasaun hamutuk 23.83 per km²; Sub Distritu Lautem ho nia total area 448.38 Km² densidade populasaun hamutuk 31.55 per Km²; Sub Distritu Lospalos ho total area 623.93 Km² nia densidade populasaun hamutuk 46.86 per Km²; Sub Distritu Luro ho total area 128.28 Km² nia densidade populasaun hamutuk 41.84. per Km² no Sub Distritu Tutuala ho total area 310.36 Km² nia densidade populasaun hamutuk 12.36 per Km².

Mapa 1 : Desparisaun populasaun por kada square km

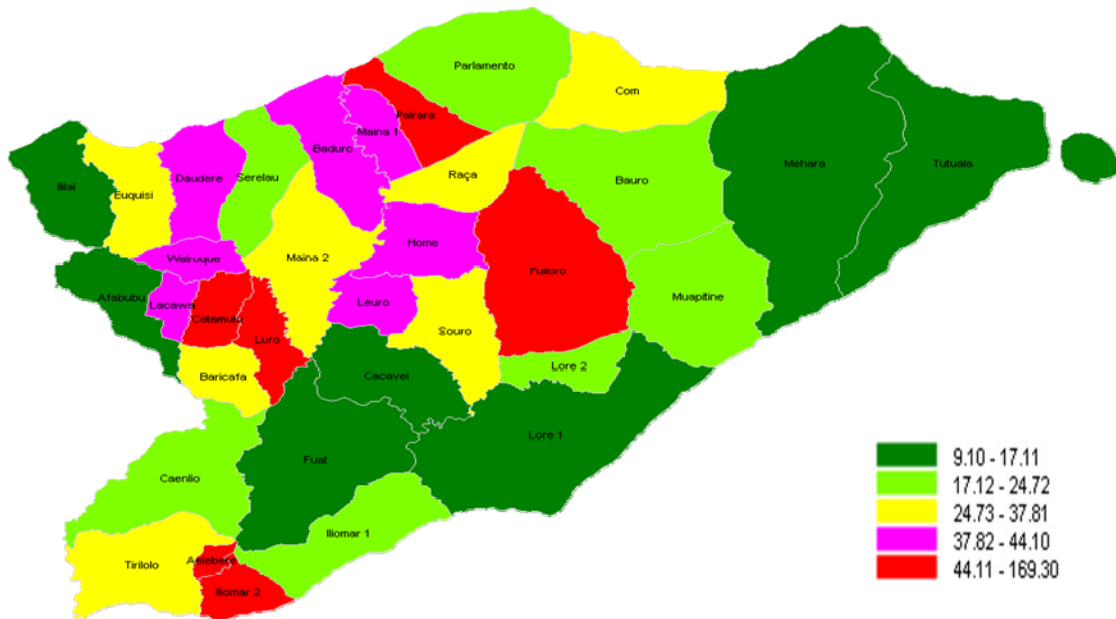

Fontes : *Sensu Populasaun no Umakain Timor-Leste Tinan 2010*

3.5. Kapital Sosial

3.5.1. Lian

Maioria populasaun Distritu Lautem koalia lian Tetum (nudar lian nasional), lian Fataluku (Iha Subdistritu Lospalos, Tutuala no Lautem) Makasae (Luro, Lautem no Iliomar), Makalero (Iliomar) no Sa'ane iha iha area Luro Leten.

Portugues mos uza iha Lautem hanesan lian ofisial maibe so husi lideransa sira ho idosu sira nebe eskola iha tempu Portugues nia ukun. Tuir Sensus 2010 populasaun tinan 15 ba leten nebe koalia, koalia, hakerek no komprende iha lian Portugese 26.2%, koalia, hakerek no komprende iha lian tetum 53.7%, koalia, hakerek no komprende lian Indonezia 46.5% no koalia, hakerek no komprende iha lian Ingles 11.2% husi dadus ne'e ita bele hare katak populasaun iha distritu Lautem maioria sei uza lingua Indonezia ba aktividade lor-loron Informasaun kompeletu hare tabela tuir mai ne'e :

Tabela 6: Poporsaun populasaun tinan 15 ba leten nebe hatene Hakerek koalia no komprende

Subdistritu	Tetum	Portuguese	Bahasa	Ingles
TOTAL	53.7	26.2	46.5	11.2
LOSPALOS	64.1	32.1	55.1	15.9
LAUTEM	47.0	20.2	41.6	6.7
ILIOMAR	37.6	14.6	29.6	4.7
LURO	31.1	20.0	27.2	6.9
TUTUALA	57.4	30.3	53.9	8.5

Fontes : Sensus Populasaun no Uma Kain Timor-Leste 2010

3.5.2 Relijiaun

Dadus konaba relijiaun hatudu katak maioria populasaun iha Distritu Lautem nudar ema katolika. Husi Sensus 2010 hatudu katak populasaun distritu Lautem 96.7% Katolika, Maske nune faktus hatudu mos katak iha Lautem existe mos relijiaun seluk maka hanesan 2.7% Protestante, Islam, Budha no Hindu grupu populasaun husi relijiaun tolu ne'e sai nudar grupu minoria nebe menus husi 1%. Informasaun kompeletu bele hare iha tabela tuir mai ne'e :

Table 7. Religiao tuir sexo iha Distrito Lautem

Relijiaun	Total	Seksu	
		Male	Female
Total	59,776	29,393	30,383
Katolik	57,784	28,406	29,378
Protestante	1,611	800	811
Islam	209	102	107
Budha	3	2	1
Hindu	2	0	2
Traditional	167	83	84

Fontes : Sensus Populasaun no Uma Kain Timor-Leste 2010

KAPITULO IV SEITOR SOCIAL

Governu liu husi Planu Estratejiku Dezenvolvimentu Nasional rekoñese katak nasaun ida nia riku-soin lolós, mak kbit povu nian. Save infortante atu hadia capital social dezenvolvimento mak hanesan iha setores hanesan saúde, edukasaun ho mós qualidade moris timoroan tomak nian, esensial teb-tebes ba konstrusaun sociedade ida ke justa no progresiva.

Iha planu estratejia dezenvolvimentu nasional klasifika katak setores nebe konsidera pertensi ba pilar kapital sosial maka hanesan; edukasaun no treinamentu, saude, inkluzoan social, meu ambiente, kultura no eransas tradicionais. Tuir lalaok nebe define konaba prosesu elaborasaun Planu strategia nasional nebe governu planeado tiha ona.

4.1 Seitor Saude

Saúde di'ak, esensial ba qualidade moris. Governo sei garante katak timoroan hotu bele hetan asesu ba kuidadus saúde, alimentus nutritivus, bé mós no saneamentu nebé di'ak. Husi maior parte famílias Timor, kontaktu dahuluk ho sistema saúde, liu-husi servisu ba kuidadus saúde primárius nebé, estrutura iha Centros Saúde Distritais fornese hela ba populasaun, inklui husi Klínikas Móveis, Postos Saúde ho Sentrus Saúde Komunitáriu. Atividades ho baze iha comunidades, hanesan Servisu Integrados ba Saúde Komunitária (SISCa), sei bá to'o aldeias, no mós servisu móveis nebé hala'o iha fatin seluk-tán, hanesan eskolas, merkadus no áreas remotas.

Iha tinan lima oin mai, Governo sei garante katak suku ho populasaun husi ema 1.500 to'o 2.000, nebé hela iha áreas remotas liu, sei hetan atendentu husi Postos Saúde no, atu atende populosoens hirak né, sira sei lori pakote servisu bot ida nebé inklui servisu kurativus bázikus, programas vasinasaun, kuidadus saúde materna no infantil, programas nutrisaun, akompanhamentu ba tuberkuloze, kuidadus saúde mental, promosaun ba saúde no edukasaun kona-ba saúde.

Ami sei hahú kumpre kompromissu ida né, atu garante katak, iha aldeias nebé ema la'o lori oras ida resin atu to'o iha Posto Saúde, sei iha parteira formada ida husi Ministério Saúde. Parteiras sira né sei simu estoju saúde, meios transporte ho insentivus no, tuir kontratu, sira tenki hela iha aldeias, durante pelo menos tinan tolu.

Tuir Planu Estratéjiku Sector Saúde nian, ba 2011-2030, iha médio ho longo prazo, sei buka dezenvolve rekursus humanus nebé presiza, atu nuné Suku sira, ho 2.000 habitantes ba leten, bele hetan ona médiku ida, enfermeiros rua, parteiras rua, tékniku laboratório ida ho tékniku Farmásia ida. Enkuantu seidak konsegu hetan número mínimu nesésáriu, hanesan temi né, sei implementa, ho regularidade, programa SISCa iha Suku hotu-hotu.

Suku sira ho populasaun entre 1,500 ho 2,000 ne'ebé lokaliza iha area remota sira sei hetan servisu saude husi postu saude sira ne'ebé sei presta pakote serbisu ne'ebé komprensivel.

Populasaun Timor-Leste saudavel maka nasaun Timor-Leste mos sei saudavel. Saude nu'udar setor importante ida ba ema nia moris. Tamba nee Governu nia politika liu husi Ministeriu de Saude esforsu atu estabelese programa saude oi-oin atu bele antesipa, minimiza mortalidade husi moras oi-oin nebe mak povu ida nee enfrenta iha sira nia moris lor-loron. Oras ne'e distrito Lautem estabelese ona facilidade saude oi-oin atu bele proteje povu ida nee hodi bele moris iha saudavel no prosperu.

Atu bele garante objetivu misaun ida nee, Ministerio de Saude hala'o deskonsentrasaun funsaun liu husi nivel servisu distrital, sub-distrital no komunitaria liu-liu ba **servisu kuidadu saude primaria**.

4.1.1 Servisu Kuidadu saude primaria

Meta operacional ba Prestasaun Servisu de Saude maka atu fornese kuidadu saude ho kualidade ba komunidadade Timor Leste. Servisu kuidadus saude primaria no nia facilidade implementa iha komunidadade hahu husi SISCA iha suku sira, postu saude iha suku no sentru saude iha Sub-Distritu sira. Iha nivel distritu sei iha poliklinika ka ospital Distritu no mos ospital rejional.



4.1.2. Sentru Saude Distritu de Lautem

Centru Saude Distritu de Lautem iha Servisu profesionais saude hamutuk ema nain 78 iha tinan 2012 ho nia especialidade mak hanesan tuir mai ne'e :

mediku 10 ; infermeirus hamutuk 36; parteiras 22, Centru Saude Distrito Lautem iha facilidade mak hanesan, sala emerjensia, sala konsulta jeral, fatin simu aimoruk, sentru de internamentu, sentru de maternidade,

fatin observa aimoruk, fatin lojistiku, ambulansia no laboratoriu. Iha mos dapur kompletu ho instalasaun bee no eletresidade. Hahan ba ema internamentu prepara husi chatrin nebe hetan kontratu husi MdS.

4.1.3. Rekursu Umanu Saude Distritu

Dadus hatudu katak rekursu umanu setor saude Distrito Lautem

Centru da Saude : Medicos Nacionais : 6 Internasional : 4 Emprimeiro 36 Parteira 22. (Relatoru Estatistica Saude Periudu Janeiro-Dezembro 2012)

4.1.4 Sentru de Saude Komunitaria

Sentru de Saude nu'udar unidade prestasaun servisu iha servisu distrital saude nia okos ne'ebe responsabiliza ba implementasaun Pakote Servisu Baziku iha Sub-Distritu ida-idak ka iha area kobertura ida.

Atu bele garante servisu kuidadu de saude iha Distritu Lautem, estabese ona sentro saude iha Sub-Distritu 5 (lima) mak hanesan, Subdistrito Iliomar, Subdistrito Lautem, Subdistrito Lospalos, Subdistrito Luro no Subdistrito Tutuala.

Facilidade de Saude no SISCa iha Distrito Lautem tinan 2012 mak hanesan Centru Saude 5; Postu Saude hamutuk 19 Aktivo hotu; SISCa hamutuk 34 aktivo hotu, no klinika pribado 3 aktivo hotu iha tinan 2012. (Relatorio Estatistica Saude Periudu Janeiro-dezembro 2012)

Tabela 8 : Data mortalidade labarik

Distritu	Labarik idade -5	Labarik idade 0 - 1	Labarik idade 1 - 4
Viqueque	77	54	24
Dili	60	39	22
Ainaro	97	77	22
Liquiçá	101	68	35
Oecussi	92	66	27
Manatuto	69	50	20
Covalima	95	76	21
Lautem	98	69	31
Baucau	42	30	12
Bobonaro	85	50	36
Aileu	76	56	21
Manufahi	86	62	25
Ermera	102	70	34

Fontes : Peskiza Demográfiku no Saúde 2009-10

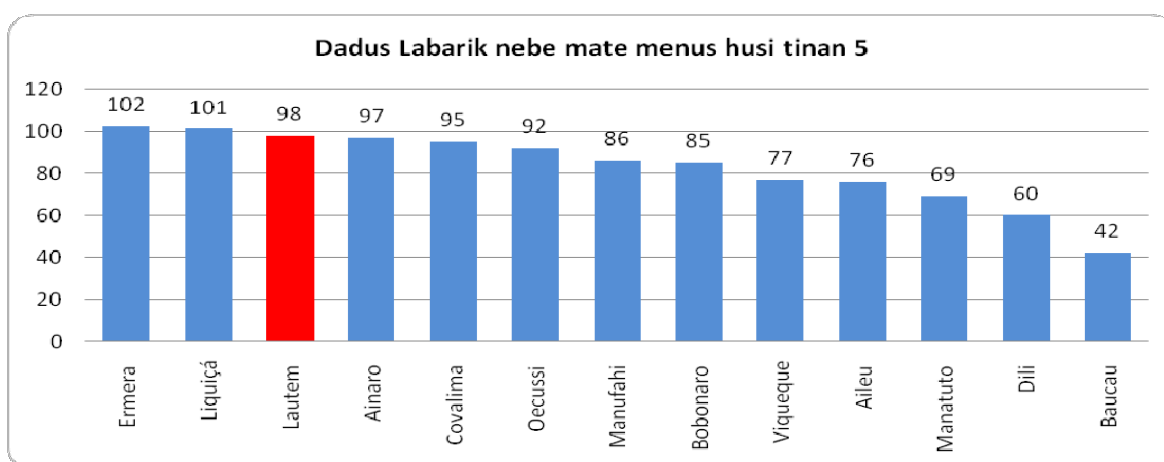

Grafiku 2 : Grafika Mostalidade

Bazea dadus Survey Saude Demograpia Timor-Leste tinan 2009-10 hatudu variasaun iha mortalidade labarik tinan 5 mai kraik katak Baucau maka kiik (42 mate husi 1,000 labarik nebe moris) labarik menus tinan 5 mai kraik nebe mortalidade as iha distrito Ermera (102 mate husi 1000 labarik nebe moris no distrito Ainaro) mortalidade labarik tinan 5 mai krak iha Distrito

Lautem (98 mate husi 1,000 nebe moris). Husi parte seluk ita hare husi fertilidade nebe iha hatudu katak iha distrito Lautem total fertilidade nebe tuir survei saude demografia iha Distrito Lautem ho total fertilidade 6.7 nebe as se ita kompara ho Distrito Manatuto, Liquiça, Baucau, Dili no Covalima

Grafiku 3 : Total Fertildade tuir Distrito Tinan 2010-10

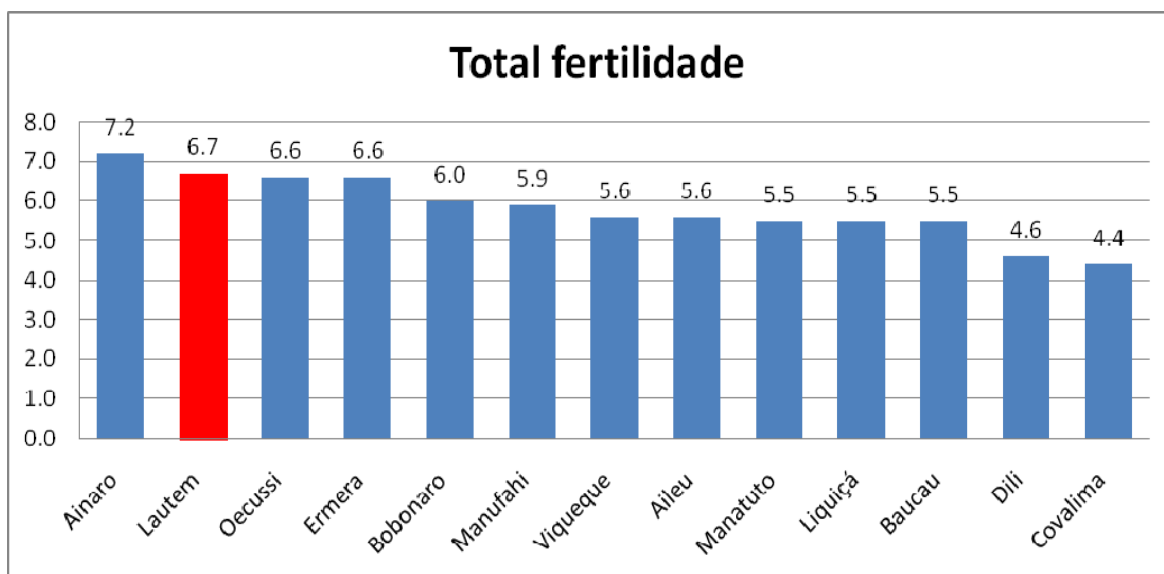

Fontes: Survey Demographic and Health Survey 2009-10

4.2 EDUKASAUN

4.2.1 Edukasaun Formal

Edukasaun nu'udar save ba dezenvolvimentu. Atu dezenvolvimentu bele la'o ho diak depende ba matenek na'in sira ka rekursu umanu. Distritu Lautem existe ona eskola husi nivel Pre-eskolar, Eskola Basika, Eskola Sekundariu kompleta ho nia infrastrutura no profesores ne'ebe estabelese iha sub distritu 5 (Iliomar, Lospalos, Lautem, Luro no Tutuala). Aleinde eskola publiku, iha mos eskola privadas ne'ebe harii husi parte Igreja Katolika no organizaun seluk.

4.2.2 Ensinu Pre-eskolar

"Pelu-menus sorin-baluk husi labarik Timor-oan sira, feto ho mane sira hanesan deit, ho idade entre tolu to'o lima sei rejista no hetan edukasaun pre-eskolar ne'ebé ho kualidade". Bazeia ba dadus Sensus 2010 hatudu katak iha ona labarik maka rejistu ona iha Pre-eskola iha Distritu Lautem mak hanesan iha Sub-distritu Lospalos rejistu ona labarik 12.6%, Sub-distrito Lautem rejistu ona labarik 10.2 %, Sub-Distrito Iliomar rejistu ona labarik 10.3%, Sub-distrito Luro rejistu ona labarik 5.0 % no Sub-distrito Tutuala rejistu ona labarik 2.5% nebe regista iha pre-eskolar.

Grafiku 4 : Proporsaan Populasaun Tinan 3-5 Hetan Edukasaun Pre-Eskolar iha Distritu Lautem

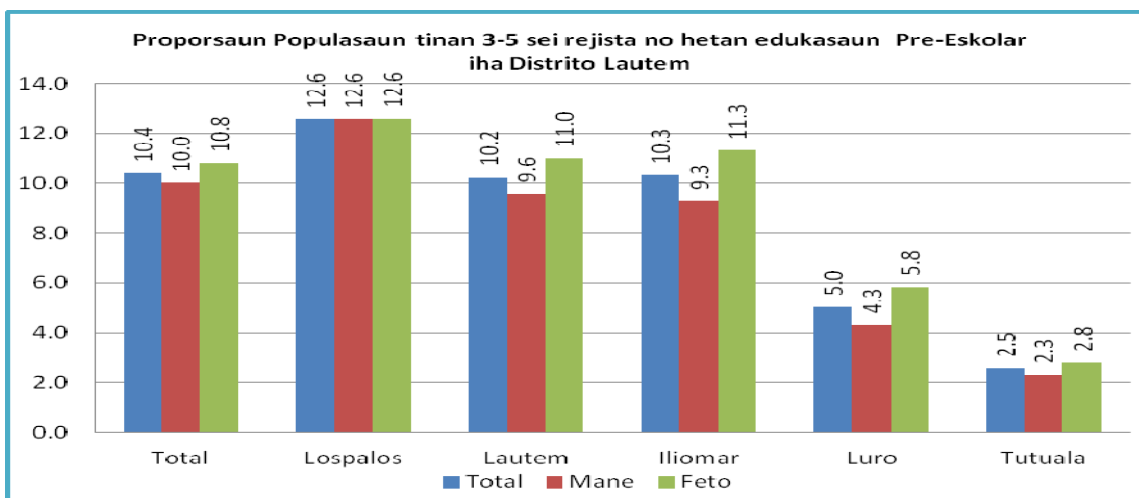

Fontes : Sensus Populasaun mo Umakain tina 2010

4.2.3 Eskola Basiku

Governu sei kontinua harí sistema ensinu báziku ida ke forte, nebé fó asesu universal no ho garantia katak labarik sira bele konklue (*ka remata*) ensinu báziku ida ho kualidade.

Iha tinan 5 oin mai, Governu sei buka garante:

- Matríkula iha 1.º ano ensinu báziku, tuir idade nebé lós, ba labarik sira hotu
- Hamenus abandonu eskolar, nebé actualmente besik 70%, no remata ensinu báziku, tuir tempu nebé previstu, né katak, labarik sira sei hetan hotu gradusaun ho tinan 9 eskolaridade - (ohin loron, labarik sira prezisa, em média, tinan 11.2, atu remata sexto ano eskolaridade)
- Introduz rekomendasoes kona-ba 'Polítika Ensину Multilingue, nebé bazeia ba Línguas Maternas iha Timor-Leste', atu bele hetan kompeténsias mínimas kona-ba literasia no numerasia, iha kazus nebé lian sai hanesan barreira ida, ba aprendizajem no ba susesu eskolar, hodi nuné dezenvolve partisipasaun aktiva husi alunos, enkuantu sira hala'o tranzisaun sistemátika ba aprendizajem lian ofisiais.
- Melhoria radikal, iha kualidade sistema ensinu, inklui hadi'a formasaun ba professores no rekursus humanus seluk
- Provizaun edifisius no instalasoes eskolares, nebé nesesários, no infraestruturas sira né tenki proporsionais ba krescimentu populasional labarik sira-nian ho idade eskolar. Dezenvolve no implementa kurríkulu eskolar, nebé modernu no iha area pedegojia tenki adekuaudu ho ita nia realidade
- Fornese, ba professores no alunos sira, materiais ho kualidade, kona-ba ensinu no aprendizajem
Dezenvolve sistema foun no descentralizadu ida, ba jestaun eskolar, nebé bele garante atu fó ka hato'o edukasaun ho kualidade, ke efisiente, asesível no sustentável. Abordajem foun ida ne'e, sei inklui: aspektus administrativus, finanseirus, akadémikus, lojístikus ho rekursus humanus, nuné mos fó dalan ba professores, inan-aman ho alunos bele mós envolvidu iha sistema né.

Iha grafiku tuir mai ne'e hatu mos mai ita kona ba estudante ensino bazico nebe registo iha distrito Lautem iha tinan 2012

Grafiku 5 : Total Estudante tuir distrito tinan 2012

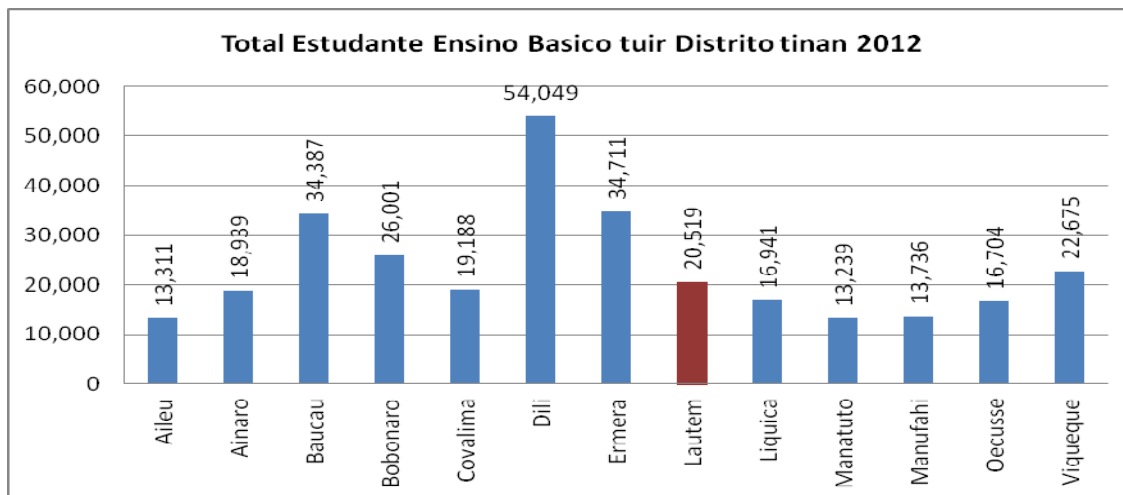

Fontes : MINISTÉRIO DA EDUCAÇÃO, Departamento SIGE/EMIS

4.2.4 Ensinu Sekundariu

Governu sei garante katak, alunas sira-hotu nebé konklue ensinu báziku, iha asesu ba ensinu sekundáriu. Ba ida né, presiza aumenta asesu ba ensinu sekundáriu, presiza prepara tan



Figura 6 : Escola Secundaria Geral Lospalos

infra-estruturas adequadas, presiza professores kualifikadus iha escolas sekundárias, presiza kurríkulus adequadus, hodi responde ba nesesidades dezvoltimentu país nian. Ho nuné, mak bele garante, ba sira, asesu fásil ona ba merkadu-de-trabalhu no mós bele motiva sira, atu kontinua estudus superiores.

Ensinu sekundáriu, iha Timor-Leste, fahe ba eskolas sekundárias jerais no eskolas sekundárias técnicas. Ensinu sekundáriu jeral, mak prepara alunos sira atu kontinua ba ensinu superior, enkuantu ke ensinu sekundáriu tékniku sei prepara alunos sira, atu

tama iha merkadu-de-trabalhu, maibé permite mós asesu ba ensinu superior tékniku ho ensinu universitáriu mós.

Atu alkansa metas hirak ne, Governo sei:

- Aumenta maka'as kapasidade eskolas sekundárias, atu absorve (ka simu) número alunos nebé sei boot liu, nebé mai husi sira nebé konklui ona ensinu báziku, no mós sei alarga actual sistema ensinu sekundáriu iha país tomak, liu-liu iha áreas remotas no rejionais
- Implementa programa infra-estruturas nian, atu konstrói eskolas modernas, nebé bele simu no hanorin número barak liu, husi alunos nebé atu tama ba ensinu sekundáriu. No mós atu hahú, iha rejioens balun, programa kona-ba Centros Técnicos de Excelência, iha áreas ekonomia, agrikultura no enjenharia, nuné mós ba kursus, nebé relasionadus ho sectores servisu, turismo no hotelaria
- Dezenvolve kurríkulu foun ida ba ensinu sekundáriu, nebé bele fó kualifikasoens no konhesimentus, atu responde ba nesesidades alunos sira nian no ba nesesidades merkado-de-trabalho, hodi haré mós ba sá-ida mak ita prezisa atu dezenvolve ita nia nação, inklui promosaun ba kualifikasoens kreativas, kbit ba komunikasaun no pensamento (*ka hainoin*) nebé krítiku
- Dezenvolve kurríkulu foun ida ba ensinu sekundáriu técniku, hodi atende ba nesesidades merkado-de-trabalho, ho focus iha áreas agrikultura, indústria, mekânika, electrónica no servisu seluk, nebé orientados ba jestaun emprezarial no turismo
Hadi'a qualidade de ensino, ho rekisitus nebé abranjentes, kona ba formasaun no kualifikasaun dosentes sira nian.

Iha Distritu Lautem iha eskola Sekundariu publika no eskola Secundaria Privada ida ne'ebe konsentra iha kapital Distrito Lautem no Subdistrito total eskola secundaria iha Distrito Lautem hamutuk 2 no eskola tekniku 1. Total estudante husi eskola refere Anu Letivu 2012, hamutuk 2,336 ho deskrisaun katak feto 1,173 no mane 1,165 Total profesores hamutuk 107 (mane 90, feto 17). *Fontes : MINISTÉRIO DA EDUCAÇÃO, Departamento SIGE/EMIS*

Grafiku 6 : Total Profesores iha ES tuir Distrito tinan 2012

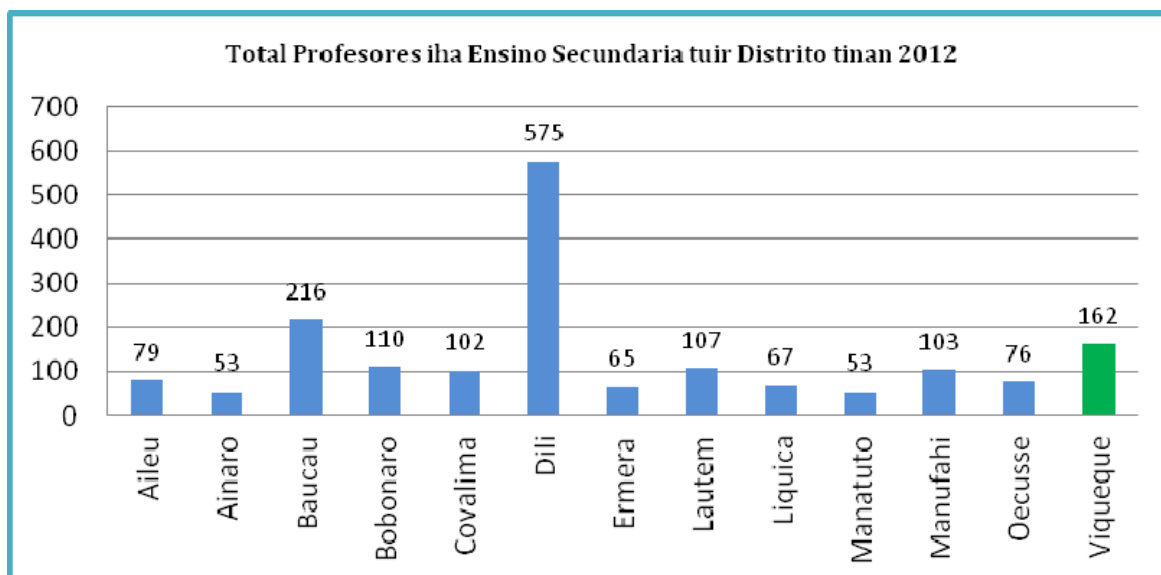

Fontes : MINISTÉRIO DA EDUCAÇÃO, Departamento SIGE/EMIS

Numeru Eskola nebe eziste iha distrito Lautem mak hanesan tabela tuir mai ne'e la inklui eskola pribado :

Tabela 9 : Numeru Eskola tuir distrito tinan 2012

Distrito	Eskola Baziku			Edukasaun Secundaria		Total
	EP	EPS	EBC	General	Tekniku	
Aileu	67	1	11	6	1	86
Ainaro	66	3	17	4	0	90
Baucau	138	17	17	9	3	184
Bobonaro	120	2	23	4	0	149
Covalima	74	1	20	4	1	100
Dili	68	14	14	21	4	121
Ermera	105	2	22	4	2	135
Lautem	67	2	15	2	1	87
Liquica	52	4	7	3	1	67
Manatuto	54	2	16	4	0	76
Manufahi	62	3	13	6	2	86
Oecusse	57	2	9	3	1	72
Viqueque	80	3	18	8	1	110
Total	1,010	56	202	78	17	1,363

Fontes : MINISTÉRIO DA EDUCAÇÃO, Departamento SIGE/EMIS

4.2.6 Kursu Equivalensia

Governu konsidera katak abut husi esforsu tomak ba eradikasaun pobreza maka analfabetizasaun. Dadus sensu populasaun no uma kain 2010 hatudu katak numeru ema nebe la hatene lee no hakerek iha Distritu Lautem aas. Numeru analfabetus no alfabetizadus iha Distritu Lautem; analfabetus total ema 16,201 (32%) husi populasaun tinan 5 ba leten no numeru alfabetizadus total ema 34,703 (68%) husi populasaun tinan 5 ba leten. Informasaun klaru bele hare tabela tuir mai ne'e :

Tabela 10 : Populasaun tinan 5 ba leten tuir sexo nebe Alfabetizadus no Analfabetizadus iha Distritu Lautem

Subdistritu	Total			Mane			Feto		
	Total	Alfabetizadus	Analfabetus	Total	Alfabetizadus	Analfabetus	Total	Alfabetizadus	Analfabetus
Total	50,904	34,703	16,201	24,852	18,211	6,641	26,052	16,492	9,560
Lospalos	25,125	18,720	6,405	12,303	9,785	2,518	12,822	8,935	3,887
Lautem	11,995	8,009	3,986	5,909	4,259	1,650	6,086	3,750	2,336
Iliomar	5,981	3,359	2,622	2,829	1,729	1,100	3,152	1,630	1,522
Luro	4,534	2,146	2,388	2,243	1,163	1,080	2,291	983	1,308
Tutuala	3,269	2,469	800	1,568	1,275	293	1,701	1,194	507

Fontes : Senu Populasaun no Umakain Timor-Leste Tinan 2010

4.3 KULTURA NO ERANSA TRADISAUN

Governu sei apoia atu alarga setor turismu komersial, iha Timor-Leste. Ita nia kultura tradisional, ita nia comunidades rurais nia história viva (*ka moris loro-loron nian*), ita nia arteszenatu, múzika ho dansa, sei proporsiona (*ka sei oferese*) ba vizitantes sira, experiênsias nebé sira sei la haluha. Governu sei apoia alojamentos iha aldeias, iha país tomak nia laran, hodi promove turismu kultural.

4.3.1 Eransa Kultura

Ita nia kultura, mak uluk fó forsa mai ita atu reziste, hodi alkansa independênsia no, agora, sei ajuda ita, atu kaer metin ita nia futuru. Governo sei proteje ita nia identidade nasional, lori enkoraja prezervasaun, modernizasaun no divulgasaun ba ita nia kultura, no sei fó apoio atu promove artes kriativas, iha ita nia dezvoltamentu ekonómiku.

Iha duni práttikas oioin, nebé halo parte ba ita-nia ekonomia kriativa, hanesan soru-tais, eskultura (*ka halo estátuas*), dezenho no pintura, design, múzika, representasaun ho aspektus seluk hanesan teatro, dansa, sinema, produsaun de rádio no televizaun, eskrita (*ka husi hakerek*), publikasaun no publisidade. Práttikas sira né hotu, envolve uza criatividade no konhesimentu kulturais, atu bele gera (*ka haki'ak*) rendimentus no rikeza.

Hahalok, toman no vida moris lor-loron nian iha comunidade nebe buras no konserva husi jersaun ba jersaun konsidera henesan kultura iha vida moris comunidade Distritu Lautem.

Figura ida ne'e hatudu hahalok comunidade iha Distritu Lautem liu – liu iha areas rurais wainhira simu bainaka. Liu husi hahalok hanesan ida ne'e hakarak hatudu katak ema (bainaka) nebe sira simu importante tebes ba sira ho esperansa katak ba oin mai no liu – liu durante bainaka iha sira nia let, sai hanesan sira maluk.

Extremamente bele dehan katak ho destroisaun bo'ot 1999, Distritu Lautem riku em termos de historia no eransa kultural. Tuir Diresaun Terras no Propriedade, konstrusaun hirak ne'e konsidera iha interese kultural husi tempu/ era kolonial Portugues. Klareza katak balun iha dadauk prosesu rehabilitasaun maibe barak mos seidauk. Tuir mai



apresenta iha figura ida konaba konstrusaun nebe identifika nudar eransa kultural.

4.4 Seguransa Social Alimentasaun, terceira idade, veetranos no antigos combatentes)

4.4.1 Seguransa Alimentar

Governu liu hosi ministeriu agrikultura no peska rekoñese katak produsaun agrikola iha tinan 2012 tun. Produsaun hare to'o deit tonelada rihun 112, no batat iha tonelada 130. Kompara ho tinan uluk 2011 produsaun hare tonelada rihun 120 no batat tonelada rihun 148. "Iha tinan 2012 kuaze ita hetan 112 mil toneladas ba hare, batat uluk ita konsege 148 mil mais agora daudaun tun uitoan maibe laos tun liu 130 ital mil. Liuba ne'e produsaun barak mak monu maka'as liu hanesan ita monu tiha 40 mil iha tinan 2011 ba 2012. Iha tempu ne'eba tanba mudansa klimatika," Tuir nia, produsaun agrikola iha tinan 2007 to'o mai iha 2009 produsaun ne'e haksoit to'o tonelada rihun 120 agora daudaun tun fali mai tonelada rihun 112. Iha tinan ne'e governu kontinua fo apoiu nafatin ba agrikultor sira. Programa tane agrikultor ne'e halo ona iha tinan lima liuba. Tanba ne'e, agora ba oin, governu hakarak agrikultor mak tenki hamrik rasik. Nia parte mos husu ba agrikultor sira tenki iha responsabilidade ba traktor ne'ebe simu ona no mos ba irigasaun ne'ebe halo ona. Sira tenke esforsu an halo servisu, atu nune buat ne'ebe agrikultor hetan ba futuru tenki ba kreditu ona, katak bisnis ne'e tenki lao ona, koperativa tenki lao para komesa bisnis ona. (<http://www.jornalbisnistimor.com/en/news/economy/932-produsaun-agrikola-tun-iha-2012->) Hare husi dadus Estatistica bazea ba Sensus Populasaun no Umakain 2010 Dadus hatudu mai ita katak umakain nebe involve an iha Agrikultura hanesan tabela tuir mai ne'e iha Distrito Lautem :

Tabela 11 : Distribuisaun Umakain nebe kuda Aihan

Subdistritu	Hare	Batar	Ai-Farina	Modo	Kafe	Nuu	Umakain	Uma kain involve iha agrikultura
TOTAL	2,154	5,909	5,110	4,447	1,213	5,088	11,447	6,527
LOSPALOS	561	2,926	2,526	2,135	709	2,500	5,247	3,130
LAUTEM	536	1,477	1,185	1,183	267	1,250	2,932	1,723
ILJOMAR	370	721	712	538	157	659	1,429	827
LURO	603	660	562	487	64	563	1,108	717
TUTUALA	84	125	125	104	16	116	731	130

Fontes : Sensus Populasaun no Umakain Timor-Leste Tinan 2010

Table 11 iha leten hatudu aproximasaun ba uma kain nebe kuda hare, batat, ai-farina no modo iha distrito Lautem husi dadus ne'e 57% uma kain hotu iha Distrito Lautem involvean iha agrikultura. Nebe hanesan umakain : kuda Hare 18.8%, kuda batat 51.6%, kuda Aifarina 44.6%, kuda modo 38.8%, kuda kafe 10.6 no kuda nuu 44.4%.

4.4.2 Protesaun ba ferik-ho Katua sira

Kestaun kona-ba protesausn ba ema idade sira, ne'e preokupasaun boot ida hosi Governu, ho hanoin katak ferik ho katuas sira, tanba buat sira ne'ebé sira halo iha tempu uluk, sira maka hanesan guardioens patrimóniu istóriu no kulturál Nasaun nian, sira mós sidaduns ho direitus no responsabilidade, direitu ba integrasaun, atu hetan rekoñesimentu, respeito no protesausn. Bazeia ba prinsípius hirak ne'e maka Governu propoen atu:

1. Reforsa no estimula solidariedade no insentivus ba famílias, ho espasus privilejiadus ba insersaun, relasaun no protesausn ba ferik no katuas sira;
2. Reforsa no apoia organizasoens hirak ne'ebé promove no desenvolve atividades ba idozus sira nia di'ak;
3. Desenvolve inisiativas komunitárias ba atendimentu ba ema idade ona liu hosi Sentrus Komunitáriu ne'ebé sei harii iha sukses;
4. Promove edukasaun sívikas no morál, atu muda ou prevene hahalok ladi'ak ne'ebé iha sosiedade ema hatudu ba ferik-katuas sira;
5. Desenvolve no alarga programas informasaun no komunikasaun kona-ba direitus ema idozus sira nian no papél valiozu sosiedade, ba kamadas jovens sira;
6. Halo di'ak liu sistema previdênsia no seguransa sosiál ba idozus sira, no kria mekanismus asistênsia sosiál direta no formas seluk tan atu apoia idozus sira, hanesan fó pensoens.

Dezenvolvimentu Feto no sira nia papél iha dezenvolvimentu armoniozu iha sosiedade timorensen Governu ne'e nia inten-saun maka atu loke konsiênsia sosiedade ida ne'e nian kona-ba feto sira nia direitus, ne'ebé hakarak tau iha prátika medidas atu:

1. Reforsa introdusaun perspetiva jêneru iha konsepsaun no análise kona-ba polítikas i estratéjias ba dezenvolvimentu nasional;
2. Reforsa partisipasaun Feto nian iha órgauns ne'ebé bele foti desizaun, iha níveis hotu-hotu, partikulár liu iha domínus hanesan vida polítika, ekonómika, sosiál, kulturál, hodi garante ba nia igualdade hetan oportuidades, hodi rekorre ba deskriminasaun pozitivu karik presiza;
3. Desenvolve no alarga programas informasaun, komunika-saun no edukasaun kona-ba direitus Feto nian, uza línguas nasionalis no métodos ne'ebé bele aplika (arte no técnicas audiovisuais), ho envolve mós órgauns komunikasaun sosiál, sensibiliza no kapasita sira kona-ba tratamentu kazu violênsia.
4. Adopta polítikas vigorozas (forti) atu kombat violênsia doméstika ne'ebé feto sira deit maka sai vítimas;
5. Apoia feto ne'ebé hanesan xefi família ho kapasidade ekonómika fraku, liu hosi projetus ne'ebé bele fó rendimentu no autu-empregu;
6. Reforsa kapasidade intervensaun organizamus no organi-zasoens ne'ebé defende direitu feto nian, partikularmente ONGs, fó ba sira rekursus atu desenvolve sira nia atividade hodi ajuda Feto sira: atu luta kontra kiak; kontra violênsia ho diskriminasaun; hetan asesu ba kréditu, forma-saun profisionál no empregu, ba edukasaun no saúde i dezenvolvimentu atividades ne'ebé bele fó rendimentu;
7. Hadi'a artikulasaun no koordena-saun entre intervenientes barak, atu optimiza rekursus no fó impaktu hosi respotas ne'ebé hetan.

Bazea ba publikasaun Timor-Leste Em Númerus tinan 2011 hatudu katak numeru de idosos no numeru combatentes da libertasaun aumenta husi tinan ba tinan hanesan dados Estatística hatudu iha grafiku no tabela tuir mai neé :

Grafiku 7: Nùmero de combatentes da libertação nacional e beneficiários dos mártires nebe simu pensão



Tabela 12 : Nùmero de combatentes da libertação nacional e beneficiários dos mártires nebe simu pensão

Distritos/ Districts	Tinan		
	2009	2010	2011
Ainaro	420	753	1,045
Aileu	255	589	763
Baucau	467	971	1,357
Bobonaro	282	731	983
Covalima	216	493	665
Dili	234	1,002	496
Ermera	309	893	1,059
Liquiça	275	788	1,006
Lautem	567	965	1,207
Manufahi	229	494	671
Manatuto	268	548	677
Oecussi	64	104	116
Viqueque	452	760	1,047
Total	4,038	9,091	11,092

Fonte/Source: Publikasaun Timor-Leste em Númerus 2011

Grafiku 8 : Nùmero de idosos (≥ 60 anos) e pessoas inválidas nebe simu subsídio

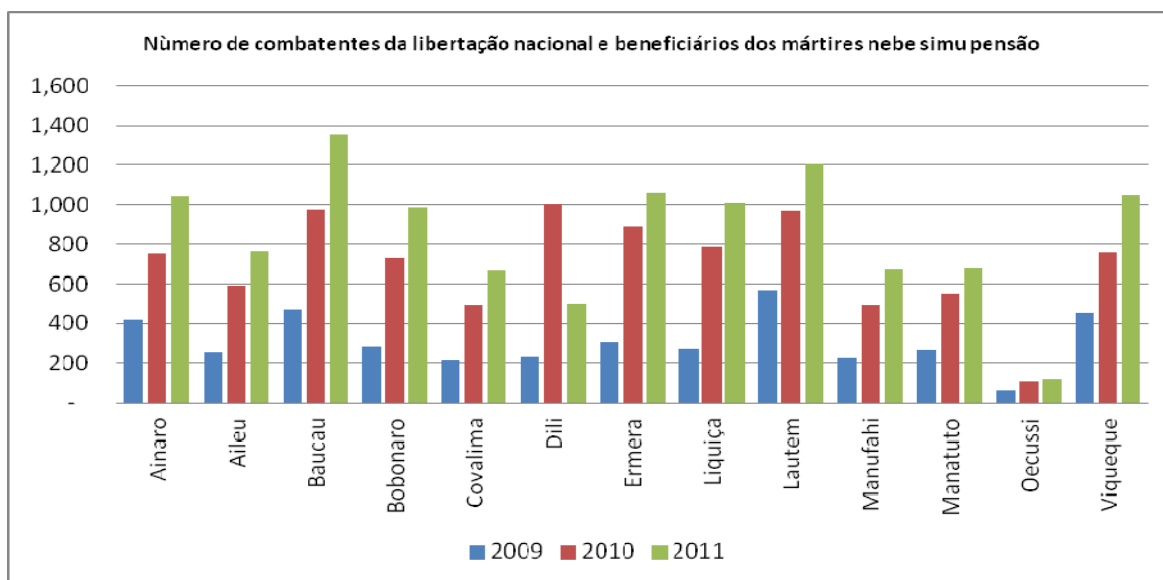

Tabela 13 : Nùmero de idosos (≥ 60 anos) e pessoas inválidas nebe simu subsídio

Distritos	2010		Total	2011		Total
	Idosos	Inválidos		Idosos	Inválidos	
Ainaro	5435	228	5663	5 512	276	5 788
Aileu	2904	73	2977	2 833	90	2 923
Baucau	12175	1094	13269	11 745	1 699	13 444
Bobonaro	8895	232	9127	8 842	323	9 165
Covalima	5816	161	5977	3 072	158	3 230
Dili	6984	559	7543	7 051	741	7 792
Ermera	7171	297	7468	7 273	431	7 704
Liquica	5427	204	5631	5 299	337	5 636
Lautem	5562	140	5702	5 594	173	5 767
Manufahi	4358	234	4592	4 594	271	4 865
Manatuto	4573	272	4845	2 624	293	2 917
Oecussi	4290	68	4358	4 851	105	4 956
Viqueque	9284	544	9828	8 984	609	9 593
Total	82874	4106	86980	78 274	5 506	83 780

Fonte/Source: Publikasaun Timor-Leste em Númerus 2011

KAPITULO VI DESENVOLVIMENTO INFRAESTRUTURA

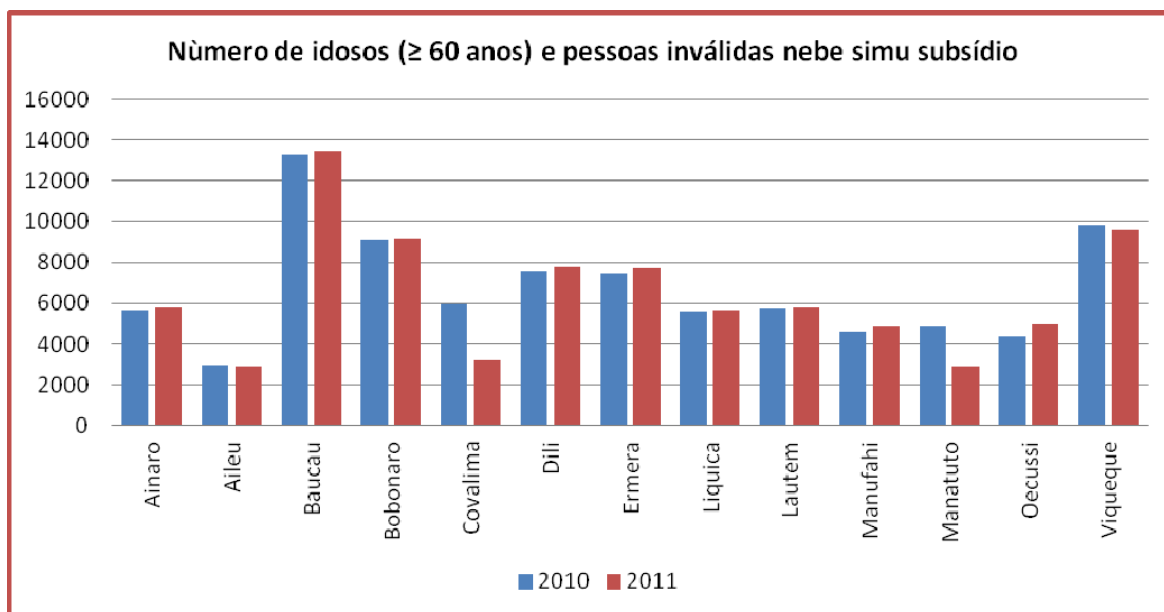
Planu Estratéjiku Dezenvolvimentu Nasional fo sai katak: ***“Pilár sentral husi Planu Estratéjiku Dezenvolvimentu Nasional maka harii no halo menutensaun ba infra-estrutura sira ne’ebé prinsipal no produtivu”***.

Ida né hatudu katak atu atinji objetivu husi pilar infra – estrutura hanesan mensiona iha PEDN né maka politika V governu konstitusional define katak atu dezenvolve ita nia nasaun, atu harí ekonomia nebé moderna no produtiva, no atu kria empregu, ita presiza konstrói infra-estruturas bázikas no produtivas. Haré ba ita nia nesesidades, eskala (*ka dimensaun*) infra-estruturas nian no nia kustus sei boot tebetebes, tamba né maka, ita tenki planeia, ho di’ak, programa ida né atu bele implementa, ho hanoin no sukat nebé realístiku.

Implementasaun planu ne’e la’os buka atu haforsa deit konaba dezenvolvimentu nasaun nian, maibe mos hasa’e produtividade, kria kampu de traballu hodi fo oportunidade servisu ba ema hotu, liu-liu iha area rural sira, no apoia dezenvolvimentu setor privadu sira.”

Pilar infra-estrutura nebe mensiona iha PEDN ne’e inklui estrada no ponte sira, portu ho aero-portu sira, no mos abastesimentu bee – mos ho eletrisidade. Analiza ba Forsa, Frakeza, Oportunidade no Ameasa ne’ebé Distritu hasoru hodi atinji vizaun husi PEDN nian maka hanesan tuir mai.



6.1. Habitaun

Husi resultado sensu 2010 apresenta katak uma iha Distrito Lautem liu-liu material ba konstruksaun ba uma kakuluk maioria husi kalen. Iha Subdistrito Iliomar 44.7%; Subdistritu Lautem 81%; Subdistritu Lospalos 82%; Subdistritu Luro 70% no Subdistritu Tutuala 87%.

Grafiku 9 : Materiál konstrusaun ba uma kakuluk ho kalen

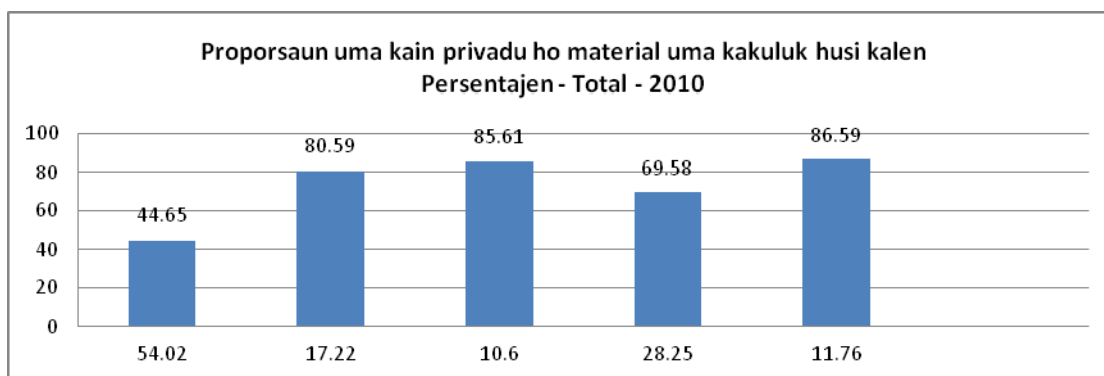

Fontes : Sensu Populasaun no Umakain Timor-Leste 2010



Husi tabela neé mos hatudu mai ita katak se ita hare husi parte seluk material konstruksaun uma kakuluk sei iha porsentu nebe boot nebe sei uza tali tahan/ai tahan/duut sei atinji porsente nebe boot iha subdistrito Iliomar 54%, Subdistrito Luro 28% , Subdistrito Lautem 17%, subdistrito Tutuala 12% no subdistrito Losplaos 11%. maibe husi tabela ne'e hatudu mos katak iha distritu Viqueque 77% material konstruksaun uma kakuluk husi kalen.

Tabela 14 : Proporsaan husi Uma kain tuir tipu materiál konstrusaun ba uma Persentajen – 2010

Subdistritu	Tali tahan/Ai tahan/duut	Kalen	Azulezu/keramik	Asbestos	Fui/beton	Au/Bambu	Materiál uma kakuluk seluk
Total	19.5	77.7	0.8	1.1	0.3	0.2	0.4
Lospalos	10.6	85.6	0.9	1.9	0.4	0.3	0.3
Lautem	17.2	80.6	0.6	0.4	0.2	0.2	0.7
Iliomar	54.0	44.7	0.4	0.1	0.0	0.4	0.4
Luro	28.3	69.6	0.8	0.5	0.4	0.5	0.0
Tutuala	11.8	86.6	1.4	0.1	0.1	0.0	0.0

Fontes : *Sensu Populasaun no Umakain Timor-Leste 2010*

5.2. Turismu



Beleza natural, kultura no história Timor-Leste nian hamutuk, maka sei halo turismu nudar sektor industrial ida, nebé únuku, no mós hanesan meiu importante ida, ba ita nia desenvolvimentu ekonómiku. Sektor turismu ida ke bem-susedidu, maka sei hamosu empregu, sei afirma ita nia história no sei kria negósius, hodi timoroan sira no ema mai husi li'ur bele desfruta, inklui restaurantes, hotéis, 'centros de lazer no entretenimentu' (*katak fatin atu deskansa no relaxa*), hodi hamosu mós indústrias ho di-

mensaun média. Tamba sektor turismu, foin maka atu haburas-an, Governo sei buka kedas atu tau Timor-Leste, estratejikamente, hanesan líder rejional, iha merkadu, nebé haré liu ba turismu ekolójiku, marinhu, históriku ho aventura.



Promosaun no desenvolvimento turismu sai nudar prioridade nasional ida, nebe aas iha planu desenvolvimento estratejiku iha area estratejiku ba investimentu no kresimentu (Primeiru Ministru, 2010).

Pozisaun Distritu Lautem rasik hatudu katak ema barak halo viajen diariamentu no viajem findesemana hodi desloka husi vida urbana Dili ba iha Lautem nebe ho naran koinesidu Pulau Com Subdistritu Tutuala

suco Tutuala. Maske nune, presiza nafatin kriasaun fasilidades atu bele responde nesecidades vizitantes lokais no estrangeiru ho sentidu atu halo Distritu sai atrativu ba vizitante sira. Sai nudar parte importante ba futuru, konstrusaun publikus balun iha Sub Distritu 5 iha Distrito Lautem nebe sei bele transforma ba fatin turismo nian iha future.



Fig. Fatin Turismo iha Subdistritu Tutuala. Com

Atu desenvolve ita nia Nação, atu harí ekonomia nebé moderna no produtiva, no atu kria empregu, ita presiza konstrói infra-estruturas bázikas no produtivas. Haré ba ita nia nesecidades, eskala (*ka dimensaun*) infra-estruturas nian no nia kustus sei boot tebetebes, tamba né maka, ita tenki planeia, ho diak, programa ida né atu bele implementa, ho hanoin no sukat nebé realísti

6.3. Estrada no Pontes

Iha tinan lima mai né, Governo sei hala'o programa investimento ida boot tebes, atu aktualiza no melhora ita nia sistema, nebé luan, kona-ba estradas nasionais, rejionais no rurais, nuné mós atu garante katak sei halo manutensaun nebé di'ak ba rede estradas né. Né hotu inklui, hahú hadi'a no fó manutensaun ba pontes, nebé liu 450 iha país tomak.

Governo rekonhese katak, iha Dili, konjestionamentu tráfeço loroloron aumenta tan deit, tamba né sei desenvolve no implementa Plano Jeral Rodoviáriu ba Díli, ho objectivu atu melhora fluxo trãnzito no seguransa rodoviária.

Iha mós nesecidade ba 'rede rodoviária abranjente' ida ho boa qualidade, atu bele apoia ekilíbriu iha ita nia desenvolvimento nasional, hodi facilita transporte sasán ho presu ida nebé razoável ba povu, hodi mós permite bele presta servisuus governamentais ho di'ak liu, no promove agrikultura no insentiva (*ka dudu*) krescimentu sector privadu nian.

Timor-Leste nesecita programa rodoviáriu ida, b longu prazu, katak liu mandato tinan 5 Governo ida né nian. Nuné, Governo sei implementa vizaun ida nebé, bele haré iha Planu Estratéjiku de Desenvolvimento 2011-2030, atu:

- Apresenta programa abranjente ida kona-ba manutensaun rodoviária
- Reabilita hotu estradas nasionais no distritais, to'o 2020, tuir ona padraun internacional
- Constrói pontes foun, atu fó asesu, iha kondisoens atmosféricas sá-ida deit, iha prinsipais rotas, iha tinan 5 nia laran, no ba restante estradas nasionais no distritais, to'o 2030.

- Konstrói infra-estruturas rodoviárias nesasárias, atu apoia desenvolvimento iha costasul Estabelese padroens internacionais ba anel rodoviário (*ka estradas hale'u ita nia país*) no implementa planu né to'o 2030.

6.3.1 Estradas Rurais

Iha tinan lima mai né, Governo sei hala'o programa boot ida, kona-ba rekonstrusaun, reparasaun no melhoria estradas. Iha nebé, estradas at liu ona, sei halo rekonstrusaun total. Iha mós tinan lima mai né, sei implementa Planu Jeral kona-ba Estradas Rurais, atu reabilita estradas rurais hotu-hotu, tuir padraun mínimu ida. Né inklui servisu iha estrada rasik, servisu iha bermas (*ka estrada ninin*), eskoamentu nian no proteksaun ba desniveis (*ka rai-hali'is*). Estradas sira nebé liga centros-distrito nian ba centros-subdistrito, sei sai hanesan prioridade, tamba estradas sira né mak sei hetan volume tráfego nebé boot, no tamba estradas sira sei sai hanesan ligasoens importantes ba transportes. Empreiteiros lokais sira, mak sei halo servisu sira né, hodi utiliza ekipamentus sira nebé sei uza liu ema atu kaer servisu, no ida né maka sei loke postos-de-trabalho barak, iha nível rural no rejional.

Sei hala'o mós programa ida kona-ba pontes, hodi konstrói pontes sira nebé prezisa atu substitue ona no reabilita sira nebé prezisa hetan reparasaun. Servisu sira né hahú ho konstrusaun alisenses, superestruturas no tabuleiros (*ka fatin kareta liu ba*), ho konstrusaun estradas de aproximasaun (*ka estradas atu tama ba ponte*).

6.3.2 Estradas Nasionais no Rejonais

Iha tinan lima mai né, Governo sei hala'o programa boot, atu hadi'a estradas nasionais no rejionais, ho padraun internacional. Iha ona akordus kona ba empréstimos, ho ona esquemas atu hahú servisu sira né, nebé relaciona ho ligasoens rodoviárias balun, nebé críticas (*ka importantes*) ba Nação.

Governo sei hasa'e ligasaun rodoviária Díli'Manatuto'Baukau, ba ona padraun internacional. Depois de projecto né hahú, no bain-hira ninia progresu analizadu ona, mak sei komesa halo plano atu extende trabalhus rodoviários sira né, husi Baukau to'o Kom no Lospalos. Nuné mós, sei reabilita estrada to'o Walu/Tututala.

6.4 Be'e no Saneamentu

Mapa 2 : Proporsaan Umakain Privadu ne'ebe uza be'e fontes mos ba hemu

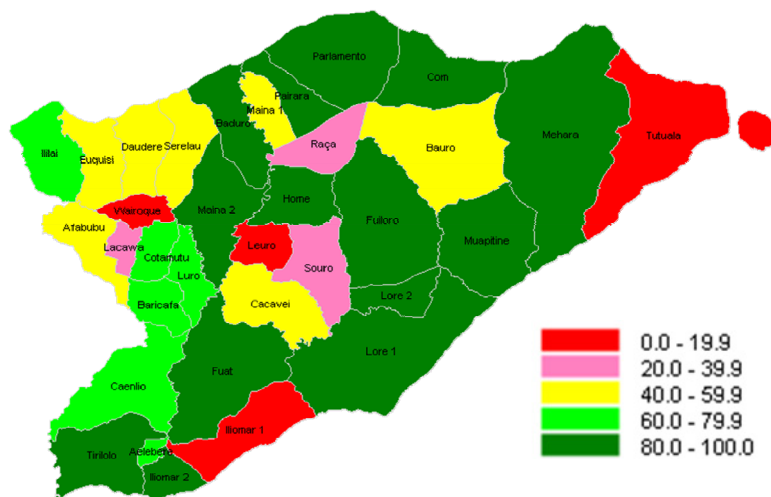

Iha tinan lima mai né, sei instala, pelo menos, sistemas bé 400 ba famílias rurais 25.000. Nuné mós, Governo sei harí latrinas komunitárias, sei fo apoiu kona-ba konhesimentus téknikus espesializadus no sei monta sistema ba supervizaun, iha komunidades sira, liu-husi rekruta fasilitadores 88 ba bé no saneamentu, iha nível subdistritos, ba sukus sira, tuir Pro-

grama Rural de Abastimentu de Água e Saneamentu.

Infra-estruturas água ho saneamentu, iha ita nia sentrus urbanos, hetan estragu ka destruisaun, iha 1999, inklui estasoens bombajem, kanos transmisaun, válvulas no tanques. Iha tinan lima mai né, Governo sei reabilita neineik infra-estruturas sira né hotu, hodi garante abastimentu nebé seguru ba água kanalizada, ba uma sira iha centros distritos hotuhotu, liuliu iha areas sira nebé, situasaun kritical duni (*ka at liu ona*), nomeadamente Baukau, Manatuto, Los Palos no Suai.

Sei consegue buat sira né, ho:

- Desenvolve Plano jeral ida, ba Sentrus de Distrito, ho objectivu atu estuda solusoens no hatúr prioridades
- Halo reparasaun ba furos, reabilitasaun ba kanus nebé at ona, no harí sistema atu ligasoens hotuhotu tenki legais ona
- Lokaliza no aproveita 'novas fontes de água' (*ka bé-matan foun*)
- Konstrói rezervatórius bé nian no instalasoens ba tratamentu Liga bé ba uma hotuhotu, husi fornecimentu kanalizadu

Saneamentu nebé ladi'ak, sei sai mós problema ida ba áreas urbanas iha distritos, tamba la iha instalasoens (*ka fatin*) atu bele simu no halo tratamento ba 'águas residuais' (*ka bé-fo'er*). Governo sei estuda solusoens ba problema esgotus nian, hanesan parte ba Planus Jerais ba Sentrus de Distrito.

Solusoens sira né, sei inklui harí sistemas ba rekolha esgotus no harí instalasoens ba tratamento (hahú ho bé-lihun ba ema 5.000), hodi liga 'tanques sépticos' husi fatin-fatin komersiais ho residenciais, no husi uma sira nebé uza ona autoklismos, no insentiva daudauk ema atu instala autoklismos iha sira-nia uma, ho mós, iha kazu seluk, konstrói cazas-de-banho ba komunidades sira atu jere rasik, hodi bele benefisia ona grupos de famílias. Iha tinan lima mai né, no liu-husi inisiativas sira né, Governo hakarak fó asesu ba sistemas saneamentu, nebé apropiadus, ba 60% áreas urbanas nian, iha distritos sira.

(<http://timor-leste.gov.tl/?cat=39&lang=tp#toc334202771>)

Ba Distritu Lautem nia futuru, vital tebes atu iha rezervas água potável (ka bé-mós ba hemu), saneamentu hijiéniku eficientes, tamba be'e no saneamentu sai nudar ejizensia importante nebe permite ba saúde pública nebé di'ak. Dezenvolvimentu infra-estrutura mos sei fo kontribuisaun makas ba kriasaun kampu trabalhu, sei enkoraja dezenvolvimentu lokal no fasilita manutensaun no sustentasaun rekursus 'hídricos' (ka bé nian), nebé importante tebes ho mós infra-estruturas seluk.

Be'e Mos

Sistema be'e mos Distritu Lautem estabesidu iha tipu tolu (3): tipu ida mak sistema be'e posu nebe maioria nudar propriedadi privadu. Uma kain ida-idak esforsu rasik hodi atende nia nesesidade uma laran rasik. Tipu rua (2) seluk fornese husi Governu, liu husi sistema perfurasaun (boor) no sistema gravítasaun. Sistema perfurasaun (boor) monta iha area urbanu nebe konsentra iha Kapital Distritu Lautem. Aleinde sistema perfurasaun, tipu fornecimentu bee mos ne'ebe boot liu ba publiku maka sistema gravítasaun ne'ebe akontese iha area urbana no iha area rural.

Saneamentu

Sistema saneamentu iha Distritu Lautem bele dehan katak seidak atinje masimu, tamba maioria uma kain barak mak seidak iha sintina. Iha area rurais, comunidade sira soe foer ou ba sintina iha deit ailaran e foer hirak ne'e animal sira mak aproveita (fahi no asu).

Husi dadus ne'ebe iha hatudu katak total uma kain ne'ebe mak hetan ona asesu ba sintina hamutuk 4,115 familia no total uma kain hamutuk 11,447 mak seidak hetan asesu ba sintina. Total uma kain ne'ebe mak asesu ona sintina, barak liu iha Sub Distritu Lospalos duke iha Sub Distritu seluk nebe hatudu iha tabela tuir mai ne'e :

Tabela 15 : Dadus saneamentu tuir Sub Distritu

Subdistritu	Total	Uma kain ne'ebe iha Sintina	Uma kain ne'ebe seidak iha sintina
Total	11,447	4,115	7,332
Lospalos	5,247	2,506	2,741
Lautem	2,932	886	2,046
Iliomar	1,429	339	1,090
Luro	1,108	192	916
Tutuala	731	192	539

Fontes: Sensus Populasaun no Umakain tinan 2010

Aleinde dadus saneamentu nebe klasifika tuir Sub Distritu, iha tabela leten, apresenta mos dadus saneamentu Sub Distritu klasifika tuir Suku. Dadus saneamentu tuir suku nebe kolekta husi Sensus Populasaun no Umakain 2010 Distritu Lautem hanesan esplika iha mapa tuir mai:

Proporsaan hosi uma kain privadu ne'ebé uza sentina fatin
Persentajen Total

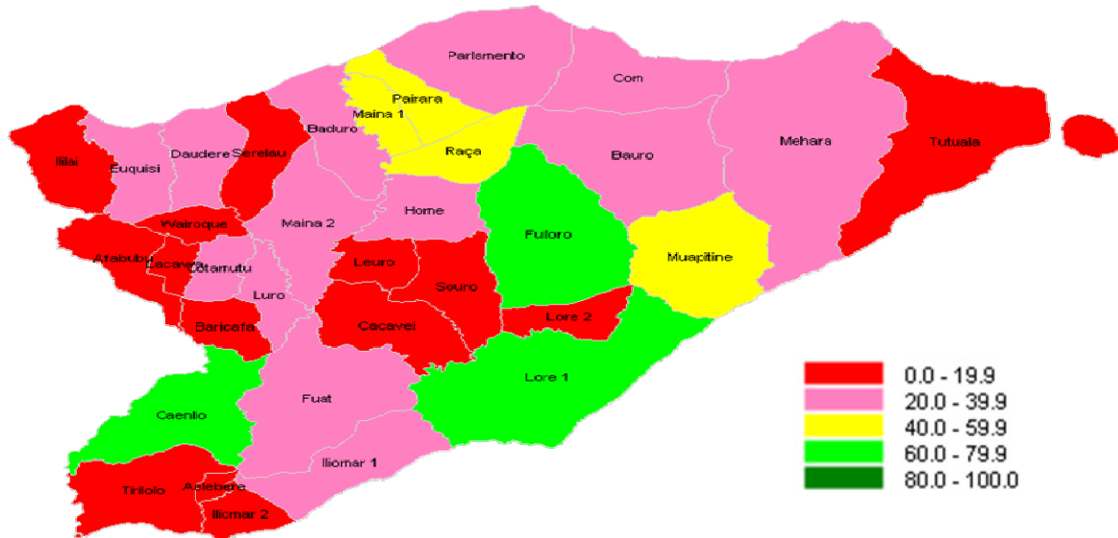

Fontes: DNE, Sensus Populasaun no Sensus uma kain TLS, 2010

Dadus konaba proporsaan uma kain nebe uza saneamentu nebe diak mos apropriadu atu apreoste liu husi Mapa. Tuir sensus populasaun no sensus uma kain 2010 hatudu katak porsentazen husi uma kain nebe uza saneamentu maka suku Caenlio 65%, Fuloro 64% no Lore I 61% no suku sira foin atinji menus husi 50% (la asesu ba iha saneamentu nebe diak)

6.5 Eletricidade

Electrisidade mak pedra bazilar (ka aliserse) ba kresimentu ekonómiku, nuné elektrifika-saun rural sei lori benefisius barak ba ita nia povo. Ho nune governu garante katak popula-saun tomak, sei hetan asesu nebé di'ak ba electrisidade, 24 horas lonon ida. Ho hanoin ida ne'e, Distritu Lautem oras ne'e dadauk sai mos targetu ida ba implementasaun mega pro-grama/ projetu husi Governu

nasional konaba expansaun rede elétrika hamutuk ho Distritu seluk iha territoriu Timor-Leste tomak.

Klaru katak, oras ne'e dadauk Distritu Lautem mos hetan oportunidade inklui ba programa mega projetu governu konaba expansaun rede eletrika. Ho nune, maske Distritu Lautem sei dauk iha dadus kompletu (2012) konaba asesu populasaun ba rede eletrika maibe klaru ka-tak liña eletricidade estabesidu ona iha fatin hot-hotu. Tamba ne'e maka iha dokumentu ne'e sei indika nafatin dadus husi dadus sensus populasaun no sensus uma kain 2010.

Dadus apropriadu tuir sensus populasaun no sensus uma kain 2010 konaba asesu elektrisi-dade populasaun iha Distritu Lautem nebe notifika tuir Sub Distritu.

Grafiku 7 : Proporsau uma kain privadu ne'ebé'e uza eletricidade ba fo naroman

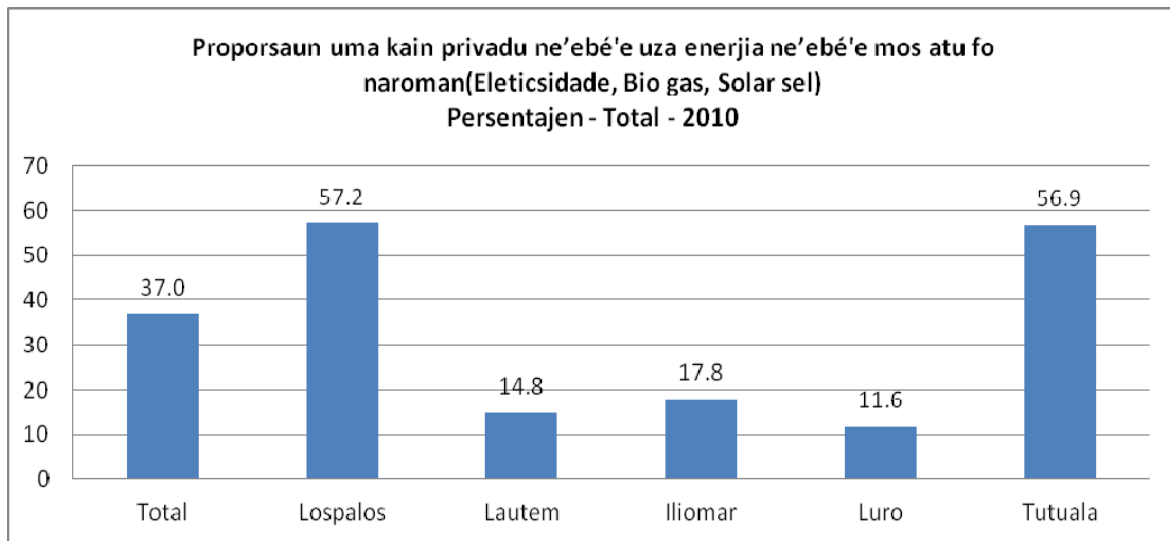

Fontes: DNE, Sensus Populasaun no Sensus uma kain TLS, 2010

Proporau uma kain privadu ne'ebe uza enerjiaatu fo Naroman (Eletricidade, Bio Gas, Solar Sel) Percentajen

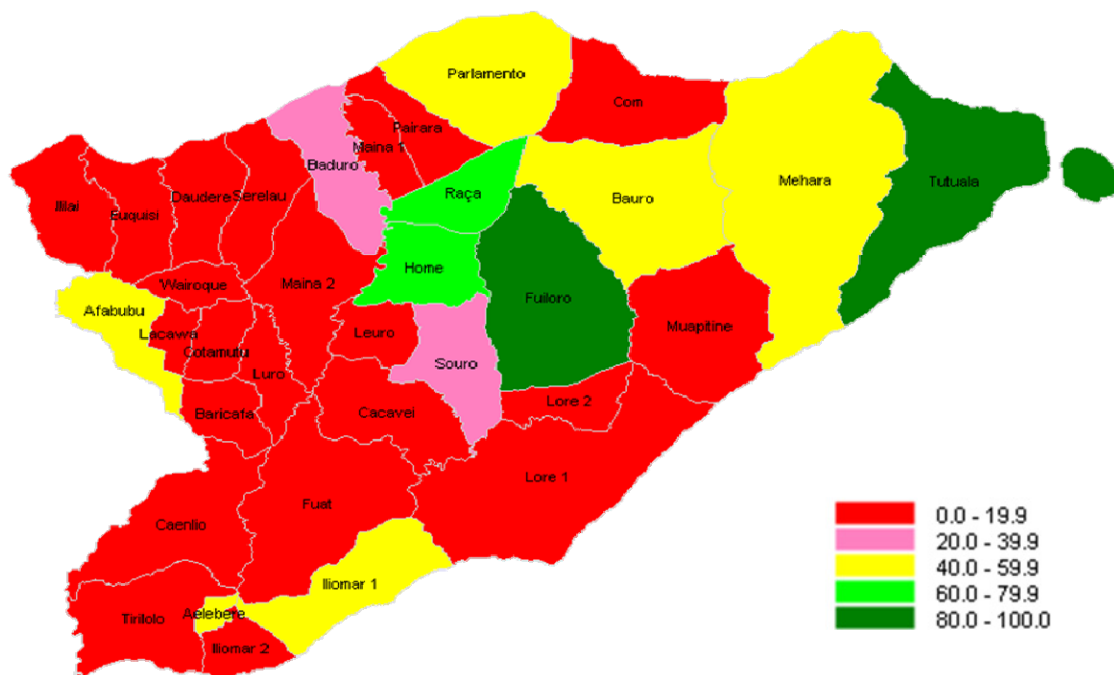

Fig. Mapa Asesu ba enerjia fo naroman

Hare husi mapa nebe iha distritu Lautem husi suco nebe iha kuaze sidauk hetan asesu ba eletricidade nebe fo naroman nebe hatudu katak iha suco Fuiloro no Suco Tutuala nebe marka ho koor matak maka atinji 80% ba leten.



6.6. Telekomunikaun

Telekomunikasoens, nebé di'ak, sei hakbesik ema ba malu no apoia krescimentu empresas, no mós ajuda prestasaun servisu nebé di'ak husi Governu. Telekomunikasoens bele liga aldeia ida ba sira seluk, no liga vilas ba cidades, hanesan mós liga ba mundo. Né duni, Telekomunikasoens esensiais tebes ba dezenvolvimentu futuru Timor-Leste nian, inklui kria emprego, haburas empresas no ajuda prestasaun servisu nebé vitais hanesan saúde, edukasaun ho seguransa. Mundo tama ona iha era (*ka tempu*) foun, bain-hira ita koalia kona-ba teknolojias komunikaun nian, ho aparelhos foun no, liuliu, ho kusto baratu te-

bes liu, kompara ho uluk. Era foun ne'e, nebé ekonomias emerjentes mós halo parte daudauk, transforma ema nia hahalok, oinsá ema negoseia (*ka halo negósius*) no oinsá ema liga ba malu no liga ba mundo.

Governo determinado duni atu garante katak, ita halo mós parte ba mudansa estrutural, nebé akontese iha nível relasoens globais, sosiais no ekonómikas.

Plano Estratéjiku Dezenvolvimentu nia Vizaun mak, to'o 2015, ita sei iha rede moderna telekomunikasoens, nebé sei liga ema ida ho ema seluk, iha Timor-Leste laran tomak, no timoroan sira ba mundo, hodi permite ita atu aproveita, ho máximu (ka to'o nebé ita bele), avansus nebé iha, a nível telekomunikasoens globais.

Merkadu telekomunikasoens liberalizadu tiha ona, ho introdusaun konkórênsia ho ona kompetidores foun. Ne'e, sei melhora servisu, aumenta kobertura, alarga asesu internet banda larga nian no sei hatún presu. Reformas, nebé boot sira né, sei oferese asesu ba servisu telekomunikasoens nebé baratus, fiáveis no modernus.

Etapu tuir mai, husi reforma ne'e, mak atu liga Timor-Leste ba fibra óptika, terrestre ho subaquátika, katak liu-husi tasi-ókos, ba rede nasional ho rede internacional. Timor-Leste labele depende beibeik ba ligasoens ba internet liu-husi satélite, tamba la satisfaz ona ezijênsias sistema modernu telekomunikasoens. Ne'e duni, atu bele benefisia husi rede global telekomunikasoens, ita presiza iha asesu ba kabo subaquátiku ida.

Governo sei garante, iha tinan lima mai né, asesu ba kabo fibra óptika subaquátiku, husi Indonésia, Austrália ou nasaun seluk, atu garante, iha etapa tuir mai, progresu ita-nia Nação kona-ba telekomunikasoens. Ne'e sei halo diferença boot tebes ida, ba qualidade no velocidade servisu banda larga nian no sei permite ba ita-nia povo, liuliu ba jovens no labarik sira, bele halo parte ba mundo dijital. Sei serve mós atu transforma ita-nia ekonomia no prestasaun servisu husi governo, inklui iha nível saúde, edukasaun no seguransa.

Iha tempu modern agora, telekomunikaun nu'udar fator importante, tamba ema bele hetan asesu ba mai liu husi liña telephone ou mos liu husi liña internet. Iha territoriu Timor-Leste tomak, número kliente ne'ebe hetan ona asesu ba rede móvel no internet hamutuk 632.500 no kobertura ba populaun por volta husi 92% husi kobertura rede móvel no internet. Kobertura hirak ne'e, iha fatin 139 mak halo operasaun ho 2G no fatin 64 mak halo operasaun ho 3G. Kobertura ne'ebe ho 2G, hetan deit asesu ba rede móvel maibe lahetan asesu ba liña internet, mas kobertura ne'ebe ho 3G, bele hetan asesu ba rede móvel no mos ba liña internet, kobertura ba rede telephone no rede internet iha Distrito Lautem liu husi TimorTelecom.

5. Portu



Expansãun ekonomia Timor-Leste nian, rekere atu aumentu kapasidade iha portus marítimus, tantu iha costa-norte kom iha costa-sul. Dezenvolvimentu infra-estruturas, iha portus marítimus, esensial tebes, atu permite Timor-Leste bele importa bens (*ka sasán*) no ekipamentus nebé vitais, hodi impulsiona ekonomia no hodi konstrói infra-estruturas importantes, hanesan mós hodi apoia indústriá ba exportasaun, hanesan kafé, produsus petrolíferus, ikan, ai-fuan no grau (*ka hanesan fore, koto, batar, fós*). Husi politika governu hakarak hatudu katak ba oin Ita labele tan dependentes deit ba úniku portu nasional, iha Díli, tamba la konsege ona hatan no labele simu volumes karga ne'ebe tama, ne'ebe aumenta ba beibeik. Timor-Leste iha instalasoens portuárias iha

Hera, Tibar, Oekussi, Kairabela, Ataúro no Kom, maibe ho kondisoens ne'ebe ladi'ak.

Politika V Governu Konstitusional hatudu katak sei konstroe Portu Nasional multi-funsoens, iha Com, ho kapasidade atu simu, por ano, toneladas tokon 1, ho ona kondisoens atu simu Ró-ahi komersiais no pasajeiros nian. Projetu Portu Com, sei envolve mós konstrusaun Estrada, ho padraun internacional, entre Díli ho Com Lautem, konstrusaun molhe (*ka kais*) ida ho ninia instalasoens 'em terra' (*ka iha rai-maran*), no mos sistemas drenajem nian.

KAPITULU V SEITOR EKONOMIA

5.1. Dezenvolvimento Ekonomia



Planu Estratéjiku Dezenvolvimentu Nasional ba dezenvolvimentu ekonomia fo sai katak: Pilár sentral ida husi Planu Estratéjiku Dezenvolvimentu Nasional maka harii no halo manutensaun ba infra-estrutura sira ne'ebé importante no produtivu ba implementasaun husi planu ida ne'e, ita nia vizaun ba 2030 katak Timor-Leste sei iha ekonomia modernu ida ne'ebé diversifikadu, ho kualidade infra-

estrutura ne'ebé aas inklui estrada, eletrisidade, portu sira no telekomunikasaun.

Agrikultura ne'ebé subsistencia sei troka ho agrikultura komersiu no diak liu. Timor-Leste sei iha hahan rasik ne'ebé suficiente no sei produz produktu agrikultura ba merkadu internasional inklui, hahan, animal, ai-fuan no modo sira no plantasaun sira seluk, inklui mos produktu sira husi parte floresta no peskas nian. Ho nune oras ne'e dadauk no ba future, dezenvolvimentu ekonomia Timor-Leste sei harii bazeia ba industria importante tolu: agrikultura, turismu no petróleu.

Husi pilar sentral ba dezenvolvimentu ekonomia hanesan deskreve iha Planu Estratejiku Nasional (PEDN) hamosu analize ba Forsa, Frakeza, Oportunidade, no Ameasa

5.2. Dezenvolvimentu Setor Koperativa



Governu liu husi Sekretariu Estadu ba Asuntus Koperativa halo esfosu hodi kria politika atu dezenvolve setor koperativas. Governu sei kontinua fo apoiu atu konstitue (ka estabese) koperativas, hodi enkoraja kresimentu setor privadu, iha áreas rurais, liu-husi finansia-mentu inisial ida ho konsesoens ba formasaun, kapasitasaun no akompanhamentu ba kopera-tivas sira ne'e, inklui sosa no distribui eki-pamentu ba grupu sira.

KAPITULO VII REKURSUS NATURAIS

7.1 Agrikultura

Governo sei enkoraja sector agríkola atu sai forte liu tan, hodi nuné bele reduz pobreza, garante seguransa alimentar no promove krescimentu ekonómiku, hodi mós aumenta em-pregu iha áreas rurais no iha Nação tomak. Sector agríkola ida ke buras ho di'ak, maka sei estimula (*ka insentiva*) dezvoltimentu rural.

Primeira etapa, iha ita nia planu, maka atu consegue seguransa alimentar. Tuir mai, maka sei halo promosaun ba produsaun ai-hán (*ka alimentos*) ba merkadus doméstikus (*ka iha rai-laran*), hodi substitui tiha importasoens. Etapa final (*ka ikus nian*) maka, atu fokus ona ba exportasaun husi ita nia produsaun agríkola.

Plano ida ne'e sei inklui servisu atu hadi'a práttikas agríkolos, hodi aumenta produsaun fós no batar, nuné bele hametin seguransa alimentar, no loke oportunidades ba moris di'ak iha zonas rurais, no mós atu hamenus 'défices comerciais' (*katak osan sai barak-liu ba li'ur, tamba sosa ai-hán husi rai seluk*).

Sei kontinua promove aumentu produsaun kafé, baunilha ho kamí. Governo sei asegura mós hatama bé ba agrikultura, hodi investe iha infra-estruturas irrigasaun no barrajens, no mós apoia actividades akuakultura, atu bele haburas sector peskas. (<http://timor-leste.gov.tl/?cat=39&lang=tp#toc334202782>)

Planu Estrategiku Dezenvolvimentu Nasional defini vizaun ida nebe klaru konaba oinsa dezvoltimentu setor agrikultura. Agrikultura ne'ebé subsistensia sei troka ho agrikultura komersiu no diak liu. Timor-Leste sei iha hahan rasik ne'ebé suficiente no sei produz produktu agrikultura ba merkadu internacional inklui, ai-hahan, animal, ai-fuan no modo sira no plantasaun sira seluk, inklui mos produktu husi floresta no peskas nian.

Esforsu individu no kolektivu nebe lidera husi Ministeriu Agrikultura no Peskas (MAP), Ajensia Dezenvolvimentu Internacional no ONG sira implementa ona atividade balun hodi hasae prdutividade setor hotu-hotu agrikultura nian. Iha rezultadu balun nebe diak atinji ona durante ne'e, maske rekoñese katak rezultadu nebe iha seidauk maximu no seidauk atinji objetivu prinsipal.

KAPITULO VIII SEKTOR JUDICIARIO E DEFESA/ SIGURANCA

8.1 Justisa



Iha tinan lima mai né, Governo sei kontinua aposta iha fortaleimentu sector justisa nian, hodi bele konsolida estabilidade, paz no Estado-de-direito.

Husi esforsu inisial nebé ita liu tiha ona, hodi consegue halo inversaun (*katak, mudansa total*) ba sector justisa nia défise estrutural iha ninia kuadru legal, no iha kria saun sistema ida, ke iha kbit atu assegura observânsia ba direitus no liberdades fundamentais, maka Governo hakarak agora atu kontinua desenvolve sector justisa, ho baze (*ka hatúr*) iha nia prinsípios no iha valores konstitusionais, hodi hakbesik-an no promove nia mekanismus ba to'o sidadauns sira.

Tamba mós infraestruturas no servisu bazikus justisa nian kria tiha ona, Governo tenki prepara oinsá aproxima (*ka hakbesik*) sistema justisa ba sidadauns, hodi hato'o, ba sira, konhesimentu kona-ba sira-nia direitus no kona-ba meios nebé sira bele hetan, atu defende sira, liu-liu ba sidadauns sosialmente vulneráveis, nebé la iha kondisoens ekonómikas no sosiais, atu benefisia husi sistema justisa.

Governo sei esforsa nafatin, atu garante rekonhesimentu ba supremasia Konstituisaun no lei, hodi kontribui atu harí sociedade ida nebé livre liu, justa liu no igualitária liu. Tan né, sei kontinua empenhadu atu reforsa independênsia Majistraturas Judisiais sira-nian, autonomia Ministériu Públiku nian no ezersísio plenu husi profisoens jurídikas. Sei garante tutela judicial, nebé efetiva, ba intereses lejítimus sidadauns sira-nian, em partikular ba componentes frájeis liu, iha sociedade nia laran, hodi kria, ba ida né, kondisoens atu bele hetan plenu exercísio ba sira-nia direitus, liberdades no garantias, hodi estabelese mekanismus asesu, nebé adekuadus, ba sira-nia direitu no ba tribunais.

Governo sei kontinua nia tarefa prinsipal, atu harí kuadru legal no normativu ida, atu garante harmonizasaun, ho unidade iha ordenamentu jurídiku, ho kaer, nudar baze, kontektu spesífiku no real Timor nian. Iha planu lejislativu, Governo sei esforsa atu adopta regras no parâmetrus simplisidade linguajem (*katak, uza lia-fuan nebé simples*) bain-hira hakerek leis, no sei kontinua promove diálogu ho sociedade sivil, no hala'o konsulta pública kona-ba leis nebé hanoin atu halo. Ita sei presta atensaun iha kapasitasaun no espesializasaun ba ita-nia quadrus técnicos sira, hodi nuné bele reduz, neineik no daudauk, dependênsia ba asesorias internacionais, hodi nuné realiza substituisaun gradual, husi timoroan sira.

Governo sei esforsa, atu reforsa diseminasan no disponibilizasaun servisu justisa, iha distritos, husi instituisoens judisiais, liu-husi halo distribuisaun no koloka tan majistradus, procuradores no defensores públicos, iha território nasional tomak, no mós liu-husi disponibilizasaun servisu públicos, kona-ba registu de notariadu, kona-ba promosaun no divulgasaun ba direitus no ba leis, liu-husi mós regulasaun no promosaun, kona-ba meus de rezolusaun alternativa ba litíjius,

hanesan mediasaun, arbitrajem ou konsiliaisaun, liuliu, iha matéria laboral, familiar ou disputas kona-ba rai.

Governo sei reforsa papel (*ka knar*) institucional Defensoria Pública, hodi fó autonomizaçaun (*ka haketak-an tiha*) husi tutela Ministériu Justisa. Nudar instituisaun fundamental justisa nian, sei permite katak sai duni servisu públiku ida, nebé vokasionadu atu garante asesu ba direito, liu-husi assistênsia jurídika, integral no gratuita, judicial no extrajudicial, nebé sei fó ba sidadauns sira nebé, kbit la iha atu selu kustus justisa nian. Advogados sira mós bele konta nafatin ho apoio husi Governo, tamba hatene katak sistema justisa presiza hetan advogados kualifikadus, ho kbit, tékniku no deontolojiku, preparadus atu aseguara representasaun legal ba sidadauns sira.

Governu sei kontinua asume kompromisu importante, iha matéria direitu labarik no menores nian, liu-husi promosaun kona-ba garantia no monitorizaçaun ba sira-nia direitus, hodi aseguara katak, governo tomak no autoridades públicas sira nia assaun, tane duni interese superior labarik sira-nian, hanesan preokupasaun fundamental ida.

Governo sei esforsa atu kria sistema justisa ida ba menores, liu-husi adopta modelu tutelar edukativu, iha nebé, kona-ba atu aplika medidas (*ka penas, ka kastigu*) sei haré liu ba nesidade atu eduka sira, kona-ba sira-nia direitu no kona-ba sira-nia moris di'ak, hodi kontribui atu mantein paz no ordem, iha sosiedade laran.

Governo sei aseguara, mekanismus nebé adekuadus, atu harí sistema prizional ida, nebé humanu, justu no seguru, hodi orienta liu ba reinsersaun sosial, liu-husi medidas privativas (*ka halakon*) ho não-privativas (*ka la halakon*) liberdade, ho atensaun nebé especial ba jovens-adultus sira.

Governo sei kontinua promove seguransa jurídika no justisa kriminal, liu-husi kapasitasaun téknika ho humana, iha áreas investigasaun criminal nian, medisina legal no siênsias forenses, hodi reforsa sira-nia kapasidade no técnicas investigasaun, estratégias no planeamentu, rekolha no análise indísius, ho mós técnicas investigasaun ba crimes nebé komplexus, hanesan crime organizadu, crime korrupsaun no brankeamentu kapitais, no mós crimes ho natureza doméstika no natureza sexual.

Nuné mós, Governo sei empenhadu, iha fortesimentu ba bazes democráticas kona-ba kontrolo, fiskalizaçaun no transparênsia, liu-husi prepara kondisoens ba Câmara de Kontas.

Governo sei kontinua fó atensaun especial, ba prosesu regularizaçaun ba propriedade de terra, hodi promove registu titularidade ba propriedade privada, no hodi aseguara mekanismus jestaun nebé efikazes, kona-ba bens domínium públiku no privadu nian.

Sistema justisa, maka Pilar ba Estado-de-Direito, no mós ezerse funsaun soberania ida, nebé fundamental, iha Estadu. Nuné, Governo, liu-husi Ministériu Justisa, sei kontinua kontribui ba kualifikaçaun no desenvolvimento sustentável Estado-de-Direito, atu reafirma valor universal kona-ba direitos fundamentais, hodi reforsa sidadania, no hodi promove sosiedade ida, asente iha prinsípios no valores democráticos, étikus no justisa nian.

8.2 Defeza



Governo sei garante katak, F-FDTL hetan kapasidade atu defende ita-nia Nação, hodi mós apoia ita-nia seguransa interna, no bele fó sira-nia kontributu ba esforsus, atu hasoru ameasas ba paz no estabilidade, rejionais no globais.

Governo sei kontinua halo avaliasaun, monitorizasaun no abordajem kona-ba ameasas 'transnasionais' (*katak, envolve no afekta nasoens barak*), hanesan krime organizado, tráfico ba droga, terrorismu, degradasaun ambiental, alterasaens klimáticas no dezastres naturais, tamba buat sira né hotu, bele tau em risku ita-nia sidadauns sira-nia vida. Iha tinan lima mai né, ita sei orienta ita nia forsas armadas, atu sai forsa de defeza profisional konvensional, iha kontrolu demokrátiku nia ókos. Ita sei re-estrutura no reorganiza F-FDTL, atu bele

garante kapasidades iha rekursus humanus, hodi bele permite nível ás ida, kona-ba prontos-operasional, iha misoens bara-barak nebé sira atu kumpre.

Ita sei estabelese Sistema ba Jestaun Rekursus Humanos ba Defeza, ho objectivu atu desenvolve ita-nia soldados sira, ho insidência ba áreas lideransa, motivasaun, dezempenhu, koezaun no kbit atu toma desizoens. Governo sei buka aumenta nível koordenasaun no kooperasaun, entre F-FDTL ho PNTL, hodi define, klaru liu, knar no responsabilidades instituisaun ida-idak nian.

Governo sei fortalese Intitutu de Defeza Nasional, atu kumpre didi'ak knar nebé nia hetan. Governo kompromete atu apoia veteranus sira, hodi hetan sira-nia reforma, ho dignidade nebé sira merese. Governo mós sei kontinua konsidera, atu feto sira bele simu knar, nebé boot tan, iha defeza nasional.

Governo sei desenvolve no capacita Companhia de Engenharia ba F-FDTL para participa ativamente iha desenvolvimentu nacional. Governo sei halo esforsus hotuhotu, atu F-FDTL bele partisipa iha operasoens ba manutensaun de paz, iha Nasoens Unidas nia ókos. To'o 2015, ita mós sei aumenta kapasidade, iha ita-nia sistemas, kona-ba Komandu, Kontrolu, Komunikasoens, Komputadores no Informasoens (K4-I). Ita mós sei konsidera possibilidades, atu aumenta ita-nia partisipasaun, iha exersísus militares rejionais no internasionais.

8.3 Seguransa

O Governo sei implementa planu estratéjiku abranjente ida, ba longu prazu, atu garante dezempenhu nebé di'ak liu, husi ita-nia sector seguransa, iha nia responsabilidades kona-ba hametin paz, seguransa no estabilidade ba povo tomak.

Ba área seguransa interna, ita sei servisu ho baze iha Planu Estratéjiku Dezenvolvimentu ba 2030. Iha mandatu ida ne'e, Governo sei konsentra nia esforsus iha Fortalesimento no Konsolidasaun ba Bazes Seguransa nian, hodi aktua iha pilares rua, nebé distintos (*katak, ketak-ketak*): kontinuasaun ba 'Reforma no Dezenvolvimentu Instituisoens Seguransa' nian, no ba konsolidasaun 'Ordem no Seguransa Públika'.

Tan né, iha tinan lima mai, sei kontinua dezenvolve esforsus, atu aperfeisoa kapasidade operasional efetiva, iha prevensaun no invertigasaun krime, iha konsolidasaun seguransa públika no kontrolu fronteirisu. Sei mós enkoraja nafatin modelu polisiamentu komunitáriu, hodi nuné, estabilidade no seguransa públika maka, sei sai nafatin responsabilidades fundamentais ba PNTL.



O Governo sei estabelese planu de rekursus humanus no profesionalizasaun iha instituisoens seguransa nian, hodi orienta rekrutamentu ho formasaun atu, nuné, bele fó resposta ba nesidades, atuais no futuras. Iha tinan lima né nia laran, ita sei estabelese rejime de carreira, nebé klaru liu ba PNTL, atu bele permite absorve (*ka simu tan*) rekursus foun, nebé vokasionadus (*ka iha vontade ho neon di'ak*) duni, atu servi instituisaun ida né, hodi bele ona liberta sira nebé, ladun vokasionadus ou sira nebé ultrapassa tiha ona idade reforma. Nuné,

Governo sei la tolera, iha PNTL nia laran, membrus afiliadus ba Artes Marsiais, ho mós membrus nebé iha aktividade ka ligasaun ho partidus politikus. Iha tinan lima mai né, sei estabelese Sentru Nasional Operasoens nian, atu bele tau-matan diak liu ba Seguransa Rodoviária, no sei dezenvolve rekursus humanus ba área ida né, atu bele hatán ba dezafius, nebé boot no barak tan, kona ba trânzitu iha Timor-Leste.

Governo sei konklui mós programa de apoio, iha ekipamentu no iha nesidades profissionais, ba Proteksaun Sivil, liu-liu ba Bombeiros sira, ho hanoin atu aumenta tan, ba Distritos tomak.

Ita sei fortalese mós Diresaun Nasional de Prevensaun de Konflitus Komunitáriu, atu bele konsolida konfiansa, no hametin lei no ordem, iha ita-nia comunidades sira-nia let. (<http://timor-leste.gov.tl/?cat=39&lang=tp#toc334202827>)