

**Título**  
**Perfil Distritu**

**Editor**

**Boaventura Soares da Silva**  
**Sebastiao J. S. L. Pereira**  
**Augusto Filipe Gama**  
**Clementino P. Barbosa**

**Direksaun Nasional Administrasaun Local**  
**Rua de Belarmino Lobo,**  
**Dili, Timor-Leste**

**Director DNAL**  
**Abilio Jose Caetano**

**Design e Composisaun**  
**Silvino Lopes**  
**Boaventura Soares da Silva**

**Direksaun Nasional Administrasaun Local**

# Edifisio Ministerio Administrasaun Estatal



Fig. 1. Edifisio Central Ministerio Administrasaun Estatal

[www.estatal.gov.tl](http://www.estatal.gov.tl)

## Indice

Titlu.....	i
Edifisio Miniaterio Administração Estatal.....	ii
Indice.....	iii
Lian Mak Loke.....	iv
Mapa Timor-Leste.....	v
<b>Kapitulo I. Introdusaun</b>	
1.1. Antecedensia.....	1
1.2. Objectivo e Alvo.....	1
1.3. Sistematika Elaborasaun.....	2
<b>Kapitulo II. Historia, Simbolo, no Mapa Distrito</b>	
2.1. Historia.....	3
2.1.1. Etimologi e Origim do Distrito.....	3
2.1.2. Formasaun no Estabelecimento hanesan Distrito.....	4
2.1.3. Simbolu Distrito Manufahi.....	5
2.1.4. Mapa do Distrito Manufahi.....	6
<b>Kapitulo III. Situasaun Geral</b>	
3.1. Lokalisasaun e Fronteira.....	7
3.1.1 Lokalisasaun Geografika.....	7
3.2. Situasaun Klimatika.....	7
3.3. Divisaun Administrativa no Estrutura Organika Distrital.....	8
3.3.1. Divisaun Administrativo.....	8
3.3.2. Estrutura Organika Distrital.....	9
3.4. Demografia.....	10
3.4.1. Populasaun tuir sexo, sexo ratio, area, densidade, nu uma kain.....	10
3.5. Kapital Sosial.....	14
3.5.1. Lian.....	14
3.5.2. Reliziaun.....	15
<b>Kapitulo IV. Sektor Sosial e Kultura</b>	
4.1. Sektor Saude.....	15
4.1.1. Servisu Kuidadu Saude Primaria.....	16

4.1.2. Sentru Saude Distritu Manufahi.....	15
4.1.3. Rekursus Umanu saude Distritu .....	15
4.1.4. Sentru saude de Komunitaria.....	15
4.3. Sektor Edukasaun .....	17
4.3.1. Edukasaun Formal.....	17
4.3.2. Ensinu Pre Eskolar .....	17
4.3.3. Eskola Basiku .....	18
4.3.4. Ensinu Sekundaria.....	18
4.3.5. Kursus Equivalensia.....	20
4.4. Aspecto Socio-Cultura e Linguistico .....	21
4.4.1. Kultura.....	21
4.4.2. Lisan no Lulik.....	21
4.4.3. Eransa Tradisaun .....	22
4.5. Seguransa Sosial Alimentasaun, Terceira idade, Veteranos, Antigo Comb	23
4.5.1. Siguranca Alimentar .....	23
4.5.1. Protesaun ba Ferik no Katuas Sira .....	24

## **Kapitulo V. Sektor Ekonomia**

5.1. Dezenvolvimentu Ekonomia.....	27
5.2. Dezenvolvimentu Seitor Kooperativa.....	27

## **Kapitulo VI. Dezenvolvimentu Infraestrutura**

6.1. Habitasaun .....	28
6.2. Turismo .....	29
6.3. Estrada no Fontes.....	30
6.3.1. Estrada Rurais .....	30
6.3.2. Estrada Nasional.....	31
6.4. Be'e Mos no Saneamentu.....	32
6.5. Electricidade.....	35



6.6. Telekomunikaun .....	36
---------------------------	----

**Kapitulo VII. Rekursus Naturais**

7.1. Agricultura .....	39
------------------------	----

**Kapitulo VIII. Sektor Judiciario e Defesa/Seguransa**

8.1. Justica .....	41
--------------------	----

8.2. Defesa .....	42
-------------------	----

8.3. Seguransa .....	43
----------------------	----

## Lian mak loke

V Governo Konstitusional, liu hsi Ministério da Administrasaun Estatal, desde I to'o V Governo Konstitusional implementa programa PDL, PDD I, PDD II iha distritos, sub-distritos to'o nivel sucos. Para alem de programa hirak ne'ebé MAE implementa iha mos programa barak ne'ebe implementa husi liñas sektorais/ministerios, NGO's lokal no Internasional iha 13 distritos. Proseso hirak ne'e hotu realiza tuir kondisaun distrito, rekursus no potencia distritos. Nune'e mos to'o agora seidauk identifika no halo levantamento lo-los kona ba situasaun ekonomiko social, edukasaun, saude, rekursus naturais, rekursus humanos no seluk tan atu sai pakote informasaun ba públika hanesan referencia ba Governo, Sociedade Civil, no Sektor Privado atu hatene potencia no progresso desenvolvimento distritos.

Hó referencia ba pontos hirak ne'e, iha Planu Assaun Anual (PAA) tinan fiskal 2012, Direksaun Nasional da Administrasaun Lokal (DNAL) koloka elaborasaun perfil 13 distritos hanesan panorama atividade importante ba Direksaun no Ministério rasik.

Perfil distrito hanesan panorama jeral konaba karakteristika distrito ida-idak ho nia kontiudu kontempla informasaun no dados kona-ba situsaun jeral, rekursus naturais, infraestrutur, edukasaun, saude no setor relevantes seluk.

Fontes de dados no informasaun hirak ne'e mai husi Census populasaun 2010 no dados balu rekollã husi distrito ho atualizado depende ba tipo de informasaun husi base.

Informasaun no daos iha perfil ne'e elaborado no emitido iha forma elektronika no sei lansa atraves Website Ministério da Administrasaun Estatal atu ema hotu bele asesu no sei atualiza kada fulan ne'en depende ba tipo dados ne'e resik.

Parabens ba direksaun Nasional Administrasaun Lokal (DNAL). Administrasaun 13 Distritos, Ministério relevantes no partes hotu ne'ebé fó apoio ba biban ne'e atu bele diak liu tan ita nia nasaun, konteudo perfil ida ne'e rasik ladauk reflecte situasaun real distrito no seidauk responde estrategia desenvolvimento lokal iha distrito, maibe hau espera katak panorama ida ne'e bele hadia no hein sugestoes, ideias husi parte hotu ayu hadia iha futuro.

Susessu no hakuak bot, ksolok wain,

Ministro do MAE



**Dr. Jorge Da Conceição Teme**

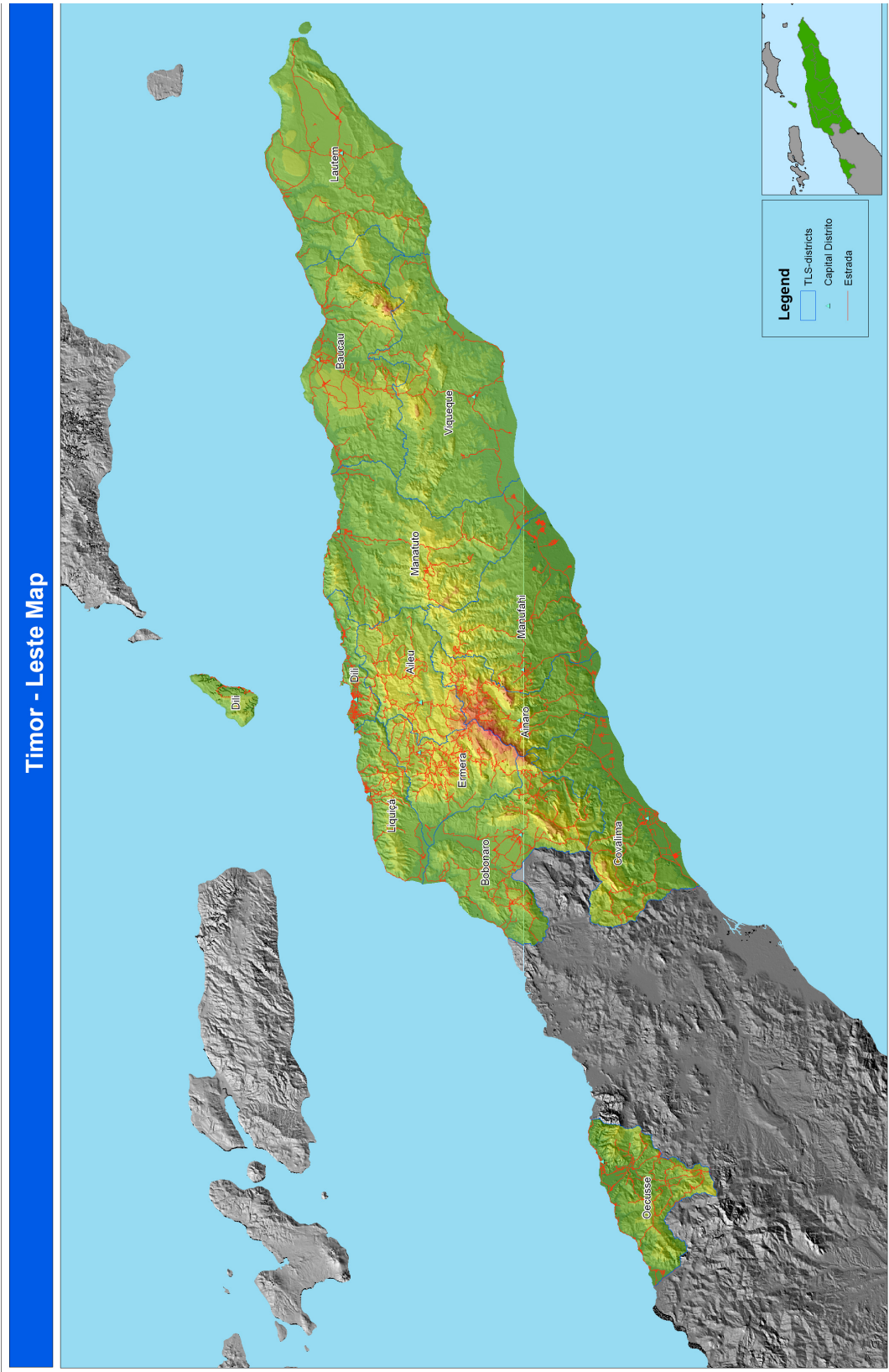

**Fig. 2 : Mapa Timor-Leste**

*Perfil Distrito  
Manufahi*

10



**Fig. 3.** Dansa tradisional Simu bainaka Sub-Distritu Manufahi



## **Kapitulo I** **Introdusaun**

### **1.1. Antecedensia**

Plano estraterjiko Desenvolvimento Nasional Timor Leste nu'udar visaun 20 anos nebe reflecte aspirasaun povo timor leste tomak no PEDN ne'e sai hanesan base nebe inspira no motiva ema hotu para hadia moris no halakon kiak no mukit iha timor laran para nasaun ne'e bele forte no prospero.

Distritos, subdistritos no sucos sai mos hanesan alvo de Desenvolvimento konforme politica nebe difini iha Plano Estraterjiko Desenvolvimento Nasional. Embora Plano Desenvolvimento Nacioal fo prioridade ba Distrito, maibe processo sira ne'e hotu hala'o ka realiza iha distrito tuir kondisaun, rekusos no potencia nebe kada distrito iha;

Programa barak maka implementa iha distrito maibe to'o agora seidauk iha informasaun ka dados nebe reflecte kondisaun ekonomiko social, edukasaun, saude , rekursos naturais, recursos humanos iha distritos 13 .

Ha referencia ba ponto hirak iha leten, Ministerio liu husi DNAL sei providencia informasaun ka dados sai hanesan pakote de informasaun nebe bele sai referencia ba sociedade civil, Governo, NGO ka agencia internacional ka distrito ne'e rasik .;

Informasaun ka dados ne sei hatama ka insere iha Sistema de Informasaun Perfil Distrito (SIPD-On-Line) no emitido em forma de Livro Profil 13 Distritos, nune'e mos distrito Manufahi.

Profil Distrito, em geral, descreve ka apresenta situasaun geral kona ba karakteristikas distrito hotu inklui distrito Manufahi - no nia conteudo kontempla informaçoes no dados sobre situasaun geral, monografia, rekursos naturais, infraestrutura, edukasaun no sektor relevantes hotu-hotu;

### **1.2. Objectivo e alvo**

Objectivo husi elaborasaun Perfil distrito para atu providencia data/informasaun ba Distrito ne rasik ka Governo em termo de planeamento e desenvolvimento;

#### **Enquanto nia alvo para :**

- a. atu produs dados no informasaun nebe mai husi Census populaun 2010 no dados primarios/basicos husi 13 Distritos no sektore relevantes no sei providencia em forma de Sistema Informasaun Perfil Distrito (SIPD-On-Line) no em forma de Livro ba Governo no Distrito em termos de Planeamento e desenvolvimento;
- b. Sai mos hanesan referencia de promosaun distrito ba comunidade internacioanal, qualquer ema nebe hakarak investe no envolve iha planeamento no

### **1.3. Sistematika elaborasaun**

Perfil de Distrito sei elabora tuir nia sistematika hanesan iha kraik :

#### **Kapitulo I : Introdusaun**

- Antecedencia
- Objectivo no Alvo/target
- Sistematika elaborasaun

#### **Kapitulo II : Historia no simbolo Distrito**

- Origem no estabelecimento
- Simbolo no Mapa Distrito

#### **Kapitulo III : Situasaun geral**

- Lokalisasaun no limites
- Situasaun geografika (klima, temperatura, estasaun tempo, tipo no funsaun solo, topopgrafia, relevos)
- Divisaun Administrativa
- Demografia

#### **Kapitulo IV : Sektor Social**

- Saude
- Edukasaun
- Seguransa Social Alimentasaun, terceira idade, veetranos no antigos combatentes)

#### **Kapitulo V : Sektor ekonomia**

- Industria
- Comercio e coperativa
- Instituisaun empresarias/firmas
- Instituisaun publicas/empresas publicas

#### **Kapitulo VI : Desenvolvimento Infraestrutura**

- Habitaun
- Turismo
- Trasporte e estradas

#### **Kapitulo VII : Rekursus Naturais**

- Agrikultura
- Florestas
- Agropecuaria
- Terras e propriedades
- Rekursus minerais
- Potencias a explorar no futuro

#### **Kapitulo VIII : Sektor Politica, Judiciario e Seguransan/defesa**

- Organisasaun politica
- Seguransa interna
- Sistema judiciario

## Kapitulo II

### Historia, no Simbolo Distrito

#### 2.1. Historia

##### 2.1.1. Etimologia e Origem do Distrito

Lia fuan origen Manufahi ne'e etomilogicamente mai husi lia fuan hat : **Maun + Fahe no Manu + Fahi**. Conforme historia haktuir katak iha tempo uluk iha acontecimento entre maun ho alin hodi ukun Rai no reino nebe iha. Tamba ho situasaun ida neba atu labele iha situasaun nebe ladiak, maka acontece entre maun alin nain hat nudar corenel hat maka ukun , maibe sira rona orientasaun hosi ida deit, bele hateten katak ida ne'e nudar novo testamento iha proseso monarquia ninian ukun. E ho ida ne'e maka hanaran **Maun-Fahe**. Acontecimento ne'e mosu iha Don Boaventura nia ukun iha tinan 1911 no 1912. Versaun ida fali hateten katak **Manu ho Fahi**, ne'e signifika katak, iha tempo neba iha foho ida iha rai Daisua nian ukun nebe iha tempo ka otas neba halao hela festa bot ida, e nune mos iha fatin refere Fahi bot ida hoku/toba hela iha bosok nia hun, derepentí deit manu aman ida semo tun hosi leten no sae kedas ba iha fahi ne'e nia kotuk, depois fahi ne'e hamrik nune sira hahu lao sai husi Manufahi ba fatin ida naran SEN ho dirasaun ba BOTOR, depois sira ba fali fatin ida naran BIRUDO depois ba fali KAKULO AIDERE, no bainhira sira sai husi fatin neba manu aman ne'e kokorek hodi ba rai Betano e sira to'o iha neba ema simo ho festa bot ; Depois iha neba sira hahu fahe orden iha reino Betano Loro Tiris, no ikus mai sira fila hikas ba ida oras ho naran Manufahi. Lian Manufahi ne'e mosu bainhira katuas no liurai sira ba dalahuluk hare fahi ida nebe hoku hela no manu aman ida hamrik hela iha fahi ne'e nia leten, entaun iha tempo ne'e kedas mosu iha sira nia hanoin hodi hanaran foho ne'e naran **Manu ho fahi**, no ikus mai hanaran **Manufahi**. Nune mos reino Manufahi ne'e iha nia dialecto ida nebe maka bele akomula sira hotu maka dialecto **Mambae** nebe kaer hahu husi beila sira nia tempo kedas no bele dehan katak " MAMBAE ne'e lia fuan unico ida " . Alein de ne;e mos iha sira seluk maka hanesan : **Tetun terik** iha parte Sub Distrito Alas no Fatuberlio parte balun, **Laklei** iha Sub Distrito Fatuberlio parte balun, **Bunak no quemak** iha area sub Distrito Same ( Betano, Daisua no Grotu ), no ikuis mai geralmente sira uza lian tetun praça, signifika katak tetun nebe kahur malu ona ho lian sira seluk liu-liu lian Portugues, Indonesia nsst. Dialecto sira ne'e logicamente bele sai, hanesan parte ida hodi bele halibur malu iha tempo neba ou iha otas ida neba. No ohin loron dialecto hirak ne'e maka sai nudar referencia ba ita sira nebe gerasaun foun no liu-liu ba matenek nain sira atu bele desenvolve tuir ninia origen no sai nudar lian nasional ida iha futuro Timor Leste nian.



### 1.1.2 Formasaun no Estabelesimento Hanesan Distrito

- a. Antes de Governo Portugues sira estabelece sira nia autoridade iha rai Manufahi, antigamente iha ona autoridades tradicionais sira maka ukun fahe ba Regulado ka Reino “ nebe maximamente ukun ba nia reino sira. Alen de ne’e mos Liurai maka autoridade maximo maibe nia exerce ninia autoridade laos ba Distrito tomak, tamba iha Liurai barak no sira exerce sira nia funsaun tuir idak-idak ninia territorial/area nebe mos ho nia balisa, alen de ne mos iha sira nia autoridade la iha conflitos, sira idak-idak ho nia competencia baseia ba custume cultural hodi halao sira nia knar ba regulado ka reino, ( Hanesan agora karik lao tuir lei nebe iha ) ou ka juridicamente.
- b. Reino Manufahi situa iha parte costa Sul Timor nian nebe nudar mos fatin ida nebe maka rico no poderoso iha Timor. Iha fin do seculo XIX no principio do seculo XX , Portantu naran reino Manufahi ne’e iha ona desde iha seculo XVII.
- c. Depois quando Governador Afonso de Castro estabelece 11 Distritos iha territorio timor iha 20 de Abril 1859, Manufahi iha momento neba halo parte distrito de Dotic ho nia sede iha Alas nebe komposto hus maunfahi, Alas, Raemean,Cammanassa ho Suai;<sup>1</sup>
- d. Depois liu husi Governador Jose Celestino da Silva muda fali distrito sai Komando Militar inklui Manufahi<sup>2</sup>;
- e. Iha tempo Governador Oscar Ruas muda komando militar ba Circunscricao civil, Manufahi halo parte Circunscricao civil Suro<sup>3</sup>;
- f. Liu tiha segunda Guerra mundial maka manufahi separa husi suro no sai hanesan circunscricao civil<sup>4</sup>;
- g. Liu husi “Boletin Oficial de Timor” No. 52, data 13 de Dezembro 1974, Manufahi sai mos hanesan Administracao do Concelho<sup>5</sup>;
- h. Iha tempo okupasaun Indonesia manufahi mantem hanesan Distrito to’ tempo agora;

**1.D.FILIFE XIMENES.Carlos.Os antigos Reinos de Timor Leste.Edicao Tipografia.Diocese Baucau 2011;**

**2.SOARES.Antonio Vicente.Pulau Timor.sebuha sumbangan untuk sejarahnya**

3.Idem

4.Idem

5.Idem

### 1.1.3 Simbolu Distritu



**Fig. 5 : Simbulu Distritu Manufahi**

### 1.1.4. Mapa do Distrito



Fig. 6 : Mapa Distrito Manufahi

## Kapitulo III Situasaun Geral

### 3.1. Lokalisasaun e Fronteiras

#### 3.1.1. Lokalisasaun geografika

Distrito Maunfahe hanesan Distrito ida iha parte Distrito 12 iha Timor Leste (TLs). Timor Leste hanesan rai ne be mak iha parte linha sorin khatulistiwa (tuir iklima loron matan) ba parte Tropis, maka Distrito Maunfahe hanesan mos rai nebe mak iha potensia ba Agricultura nian hanesan rai Tropika sira iha masaun Indonesia no Australia parte norte.

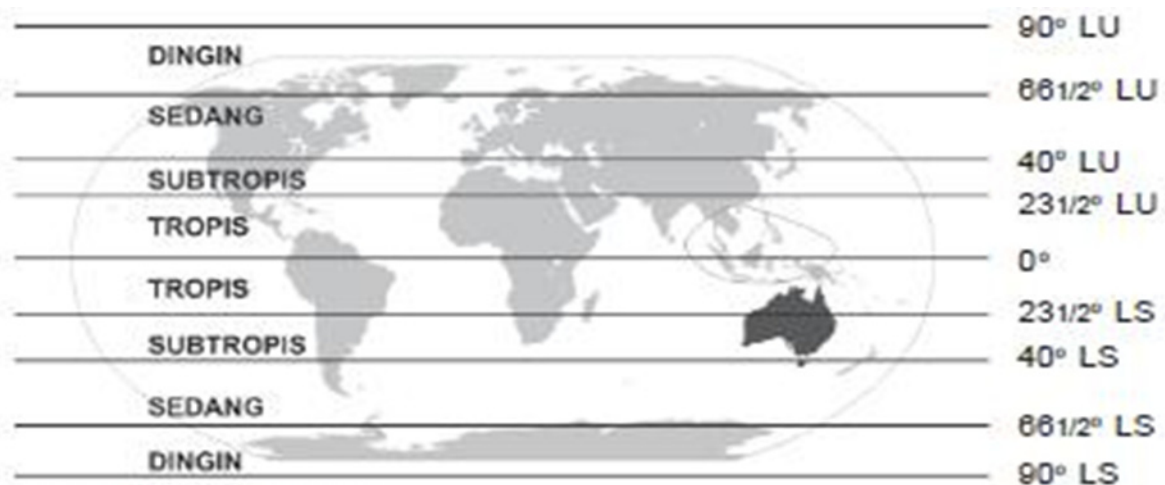

Sumber: Dokumen Penulis

Gb.103 Pembagian iklim matahari

Geografikamente Distrito Maunfahe iha alto 0 – 1000 metros hosi tasiibun (mdpl) ho interval iha parte (Statistik Kabupaten Manufahi dalam angka 1996) :

- 0 - 25 mdpl ; Hosi tasi sub Distrito Same (Betano) to Fatuberliu.
- 26 - 100 mdpl ; Hanesan avalia hosi parte foho (*Perbukitan*) hosi costa sul sub Distrito Same, Alas no Fatuberliu.
- 101 - 500 mdpl ; Hanesan parte foho naton, foho mayoria (*Perbukitan merata*) iha sub Distrito Same, Alas no Fatuberliu.
- 501 - 1000 mdpl ; Hanesan Rai foho (*Pegunungan*) maka iha same Fatuberliu foho no Turisca.

Figura 4. Hafahe udan ben kada regio iha Distrito Maunfahe



Tabela 2. Udan ben Distrito Maunfahe (Same vila) 2001 no 2010

Tinan	Fulan											
	Janeiru	Febereiru	Marcu	Abril	Maio	Junu	Julhu	Agustu	Setembru	Outobru	Novembru	Dezemburu
2001	721	314	12	161	127	365	41	14	0	85	341	600
2010	138	90	85.4	114	448	175	345	335	308	142.5	83.5	245.1

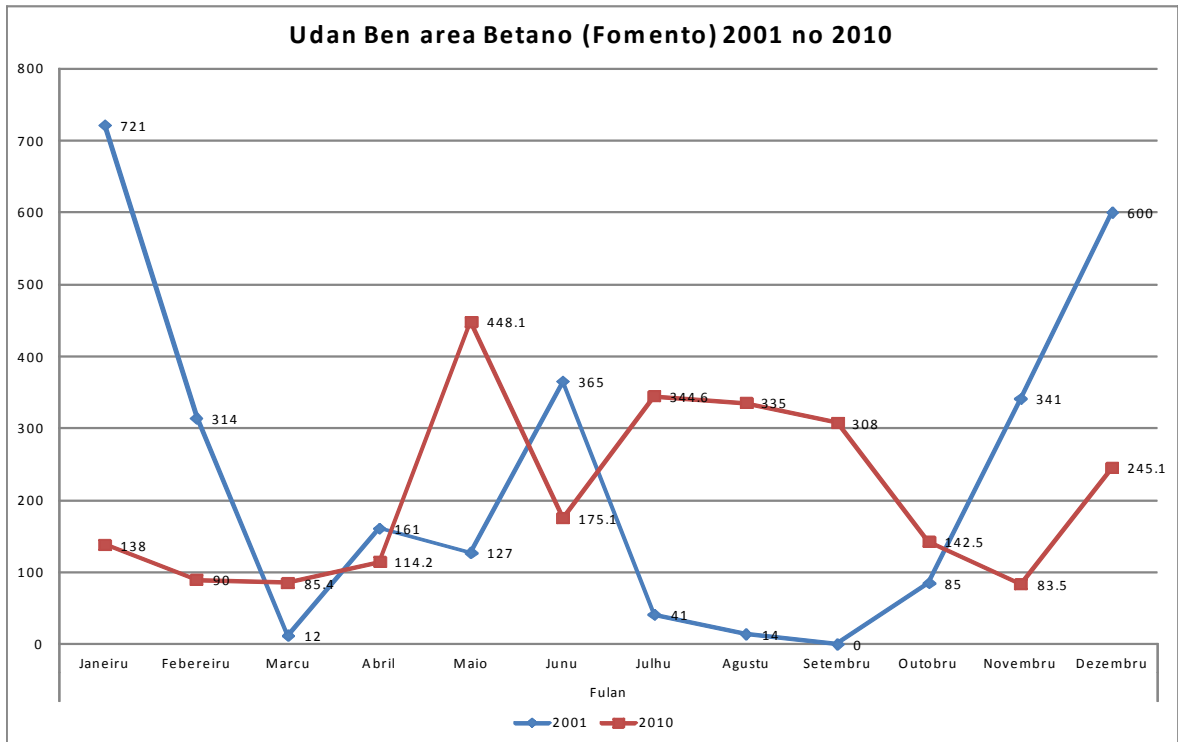

Fontes : Hosi. Arquivu crop, 2001 no 2010.



### 3.2. Situasaun Klimatika

Distrito Maunfahe hanesan parte ba costa sul TLs, ne`be maka iha kondisaun area ou klima tropika maka ita bele atu hatene kona ba karakteristik kilma tropika hanesan, Kondisaun iklimia tropis (Anon, 2010), tuir iklimia loron matan, maka hanesan:

Udan ben naruk, tamba influenza anin muson weste (*barat*)

Kondisaun iklimia manas (*Suhu udara panas*), tamba posisaun besik iha linha ekuator

Tuir mapa udan ben nian, maka Distrito Maunfahe, fahe ba grupo kik liu: 1.500 – 2000 mm, Grupo mediu/naton: 2001 – 2500 mm ho as liu 2501 – 3000 mm/tinan. Temperatura manas (*suhu udara*) 23,3 – 27,5 °C ho media de tantos (*rata-rata/avarage*) kada tinan 25,7°C. Mahon (*humidity/kelembaban*) 67,8 – 81,2 % ho media de tantos (*average*) mahon (*kelembaban/humidity*) kada tinan 76,45 %. Ho kondisaun hanesan ne`e, maka iha Distrito Maun-fahe iha mota no be dalam (*kadalak*) barak no potencia we rai okos ne be mak a`s (barak/a`as) iha parte sul iha tetuk sub distrito Alas no Fatuberliu (Statistik Kabupaten manufahi dalam angka 1996).

Udan ben (hafahe) kada regiaun iha distrito Maunfahe (Tata Ruang Daerah Tk.II Manufahi 1992, dalam Statistik Kabupaten Manufahi dalam angka 1996) hare iha Tabela 1.

Tabela 1. Udan ben kada regioa.

Sub Distrito	Hafahe ba regioa	Udan ben (mm)
Same	Sul	1.500
	Norte	3.000
Alas	Sul	1.500
	Klaran	1.500 - 2.000
	Norte	2.000 – 2.500
Fatuberliu	Sul	1.000 – 2.000
	Klaran	2.000 – 2.500
	Weste	2.500 – 3.000
Turiscail	Perkore Turiscail tomak	- 3.000

### 3.2. Situasun Klimatika

Distrito Maunfahe hanesan parte ba costa sul TLs, ne`be maka iha kondisaun area ou klima tropika maka ita bele atu hatene kona ba karakteristik kilma tropika hanesan, Kondisaun iklima tropis (*Anon, 2010*), tuir iklima loron matan, maka hanesan:

Udan ben naruk, tamba influenza anin muson weste (*barat*)

Kondisaun iklima manas (*Suhu udara panas*), tamba posisaun besik iha linha ekuator

Tuir mapa udan ben nian, maka Distrito Maunfahe, fahe ba grupo kik liu: 1.500 – 2000 mm, Grupo mediu/naton: 2001 – 2500 mm ho as liu 2501 – 3000 mm/tinan. Temperatura manas (*suhu udara*) 23,3 – 27,5 °C ho media de tantos (*rata-rata/avarage*) kada tinan 25,7°C. Mahon (*humidity/kelembaban*) 67,8 – 81,2 % ho media de tantos (*average*) mahon (*kelembaban/humidity*) kada tinan 76,45 %. Ho kondisaun hanesan ne`e, maka iha Distrito Maun-fahe iha mota no be dalan (*kadalak*) barak no potencia we rai okos ne be mak a`s (barak/a`as) iha parte sul iha tetuk sub distrito Alas no Fatuberliu (Statistik Kabupaten manufahi dalam angka 1996).

Udan ben (hafahe) kada regiaun iha distrito Maunfahe (Tata Ruang Daerah Tk.II Manufahi 1992, dalam Statistik Kabupaten Manufahi dalam angka 1996) hare iha Tabela 1.

### 3.3. Divisaun Administrativa no Estrutura Organika Distrital

#### 3.3.1 Divisaun Admnistrativa

Iha Timor Leste, Divisaun administrative, sei halo tuir sistema divisaun admnistrativa portuguesa nian tamba iha momento neba timor leste sei hanesan provincia ultramarinha portuguesa nebe nia divisaun administrativa to`o iha tinan 1974 fahe ba Camara Municipal 1, Administrasaun Concelhos 13, Posto Administrativo 64, 408 Sucos no 1772 povoações, nune`e mos quando iha tempo okupasaun Indonesia, la halo mudansa ba divisuan administrativo nebe iha ne`e maibe Governo Indonesia adopta divisaun admnistrativo portuguesa nian sem halo alterasaun signifkativo tamba Timor leste sai hanesan vigesima setima (27º) provincia Indonesia nian ho nia divisaun administrative to`o iha tinan 1999 fahe ba “Kotamadia 1, 13 kabupaten, 62 Kecamatan no 442 Desa”. Depois quando Timor leste restaura independencia iha 20 de Maio de 2002, lahalo alterasaun ba divisaun administrativo anterior maibe Timor Leste mos adopta ka mantem “Status quo” ba divisaun administrative existente ne`e tamba lei kona ba poder local, lei eleição municipal no lei divisaun administrative sei iha processo nia laran . Tamba ne`e por enquanto divisaun administrativo to`o presente data fahe ba 13 Distritos, 65 subdistritos , 442 sucos no 2225 Aldeias hodi hein pakote de lei nebe regula sobre Governo/Poder lokal aprova ona iha Parlamento maka



sei halo reajustamento ba divisaun administrativo ne'e konforme kondisaun no kriterio nebe estabelece iha lei ba divisaun Administrativo;

Tuir decreto do Governo nebe regula kona ba estatuto organiko Ministerio nian, Distrito sai hanesan parte ida husi Ministerio da Administrasaun Estatal , nebe em termos de estrutura e administrativamente subordina ba DNAL ho nia estrutura fahe ba Distrito, Subdistrito no Sucos conforme diploma ministerial no.24/2011 nebe regula kona ba Administrasaun Distrito, Enquanto Sucos la faz parte iha estrutura administrasaun distrito tamba Suco regula tuir Lei no. 3/2009 nebe no tuir lei ne'e Suco ho nia estrutura konsid- era hanesan lideransa komunitario nebe eleito directamente husi comunidade;

Hare ba divisaun administrativa em geral iha Timor Leste maka iha Distrito Manufahi ad- ministrativamente fahe ka composto husi Subdistrito 4, Sucos 29 no Aldeia 137 hanesan iha tabela tuir mai :

Tabela tuir mai hatudu deskrisaun konaba dados administrativu báziku iha Distritu Manufahi.

**Tabela1: Dados administrative baziku**

Subdistrito	Total Suco	Total Aldeia
Same	8	55
Alas	5	19
Fatubeliu	5	23
Turiscail	11	40
<b>Total</b>	<b>29</b>	<b>137</b>

### 3.3.2. Estrutura Organika Distrital

Baseia ba Diploma Ministeral no. 24/2011/MAEOT nebe regula kona organika Adminis- trasaun Distrito difini katak Admnistrasaun distrito hanesan servisu deskonsentrado Gov- erno nian iha nivel distrito nebe responsavel ba execusaun politica estabelecido no halo koordensaun no apoio actividades ba servिसus nebe existe iha distrito no em particular ba liu politika desenvolvimento local em termos de politica de descentralisasaun nebe tuir lei difini;

Tuir decreto-lei no 27/2008 nebe regula kona ba cargos de direksaun e chefia, cargo hane- san Admnistrador Distrito la menciona no klasifika iha lei ne'e ho nune'e Ministerio da Administrasaun Estatal hasai diploma Ministerial para halo equiparasaun salarial ba cargo Administardor distrito;

Ho nune'e integra iha estrutura organika distrito Manufahi no equiparsaun salarial maka hanesan tabela tuir mai :

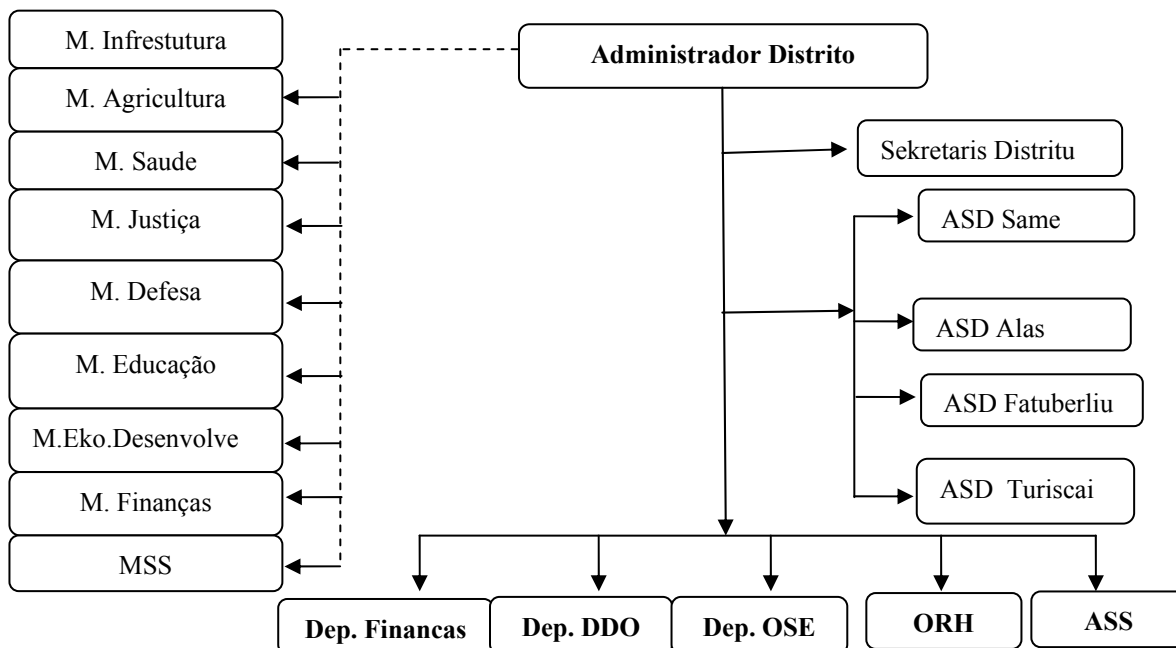

### 3.4. Demografi

#### 3.4.1. Populasaun tuir sexo, sexo ratio, area, densidade no uma kain

Tuir sensus populasaun 2010, Distritu Manufahi iha total populasaun hamutuk 46,628 habitantes. Husi total populasaun ne'e feto barak liu duke mane, mane ho total 25,054 habitantes no feto ho total 23,560 habitantes. Dadus populasaun no sensu uma kain 2010 hatudu katak total uma kain Distritu Manufahi hamutuk 7,856.

Tabela 2 : Total populasaun Distritu Manufahi tuir idade

Subdistritu	Total	Grupu Idade					
		0 - 4	5-9	10-14	15 - 19	20 - 64	65+
Total	48,628	7,017	7,213	6,730	5,292	19,818	2,558
Same	27,554	3,977	4,015	3,739	3,063	11,359	1,401
Alas	7,179	1,150	1,237	914	566	2,946	366
Fatuberliu	6,902	888	957	1,001	874	2,736	446
Turiscai	6,993	1,002	1,004	1,076	789	2,777	345

Fontes: Sensu Populasaun no Uma-Kain 2010

Kontibuisaun populasaun Manufahi hare husi area urbaus no rural hatutu katak populasaun 76% (ema 37,124) maka hela iha area rural, enkuantu populasaun nebe hela iha area urbanu hamutuk 26% (ema 11,504) (Sensu Populasaun 2010).

Wainhira halo deskrisaun detallus konaba grupu populasaun, dadus husi sensu populasaun no uma kain 2010 haktuir katak grupu populasaun iha Distritu Manufahi tuir idade maka hanesan Tabela tuir mai ne'e:

Tabela 3. Populasaun grupu idade tinan lima tuir seksu no sex Rasio bazea ba Senu Populasaun no Umakain 2010 iha Distritu Manufahi

Grupú Idade	Total	Seksu		Seksu Rasio
		Male	Female	
Total	48,628	25,060	23,568	106.3
0 - 4	7,017	3,602	3,415	105.5
5-9	7,213	3,716	3,497	106.3
10-14	6,730	3,616	3,114	116.1
15 - 19	5,292	2,631	2,661	98.9
20 - 24	3,611	1,816	1,795	101.2
25 - 29	3,058	1,537	1,521	101.1
30 - 34	1,989	1,026	963	106.5
35 - 39	2,608	1,321	1,287	102.6
40 - 44	2,164	1,188	976	121.7
45 - 49	1,706	903	803	112.5
50 - 54	1,583	780	803	97.1
55 - 59	1,223	645	578	111.6
60 - 64	1,876	946	930	101.7
65 - 69	1,166	640	526	121.7
70 - 74	646	325	321	101.2
75 +	746	368	378	97.4

Husi dadus nebe iha, identifika mos indikator konaba grupu populasaun produktivus no grupu dependentes. Tuir klasifikasaun Timor Leste hatudu katak grupu idade husi tinan 0 to'o 14 klasifika ba grupu dependentes inklui mos grupu ho idade 60+. Ho baze ida ne'e maka grupu populasaun dependentes iha Distritu Manufahi hamutuk ema 25,394 no klasifikadu nudar grupu produktivus maka hamutuk ema 23,234.

Populasaun Distritu Manufahi klasifika tuir sexu no grupu idade maka hanesan apresenta liu husi tabela tuir mai ne'e:

Tabela 4 : Populasaun tuir sexo no grupu idade iha Distritu Manufahi

Sexu	Total	Grupú de idade					
		0-4	5-9	10-14	15-19	20-59	60+
<b>Mane</b>	25,060	3,602	3,716	3,616	2,631	9,216	2,279
<b>Feto</b>	21,458	3,716	3,616	2,631	1,816	8,346	1,333
<b>Total</b>	46,518	7,318	7,332	6,247	4,447	17,562	3,612

Fonte: Sensus Populasaun no Uma Kain 2010

Grafiku 1 : Distribuisaun Populasaun tuir Subdistrito iha Distrito Manufahi

**Distribuisaun Populasaun tuir Subdistrito iha Distrito Manufahi**

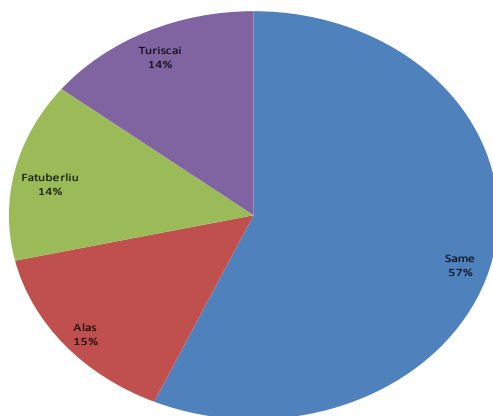

Distribuisaun populasaun tuir Subdistrito iha Distrito Manufahi husi dadus populasaun no uma kain 2010 hatudu diferente husi porsentajen (%) nebe makas entre subdistrito ida ba subdistrito seluk. Tuir dadus nebe konsege justifika hatudu katak subdistrito Same 57%, Subdistritu Alas iha porsentajen 15% Subdistritu Fatuberliu no Subdistritu Turisca 14%, husi total populasaun iha Distrito Manufahi. Dadus populasaun sensus 2010 hatudu katak porsentajen populasaun 37,124 (76%) Distritu Manufahi barak liu hela iha area

rural. Populasaun nebe hela iha area Urbanu total hamutuk 11,504 (24%) husi total populasaun iha tinan 2010

Aleinde Distribuisaun populasaun tuir porsentajen, hanesan apresenta iha grafika iha leten, Tabela tuir mai hatudu mos komparasaun distribuisaun populasaun entre feto, mane no Sex Rasio tuir suco iha Distrito Manufahi tinan 2010 .

Tabela 5 : Populasaun tuir Seksu no Seksu Rasio tuir Suco

Subdistritu	Total	Seksu		Subdistritu	Total	Seksu	
		Mane	Feto			Mane	Feto
MANUFAHI	41,726	21,500	20,226	FATUBERLIU	6,902	3,560	3,342
SAME	27,554	14,109	13,445	Bubususu	674	343	331
Letefoho	6,759	3,540	3,219	Clacuc	2,952	1,491	1,461
Holarua	5,384	2,759	2,625	Fahinehan	1,236	626	610
Babulu	4,745	2,376	2,369	Fatucahi	951	513	438
Betano	5,151	2,655	2,496	Caicasa	1,089	587	502
Daisua	2,284	1,136	1,148	TURISCAI	6,993	3,666	3,327
Grotu	857	436	421	Aitemua	742	375	367
Rotuto	866	412	454	Beremana	802	429	373
Tutuluru	1,508	795	713	Caimauc	1,117	569	548
ALAS	7,179	3,725	3,454	Lesuata	412	217	195
Aituha	702	354	348	Liurai	497	261	236
Dotic	1,697	893	804	Manumera	1,454	758	696
Taitudac	1,496	769	727	Matorec	392	210	182
Mahaquidan	1,897	979	918	Mindelo	449	238	211
Uma Berloic	1,387	730	657	Orana	416	229	187
				Foholau	393	203	190
				Fatucalo	319	177	142

Fontes : Sensus Populasaun no Umakain tinan 2010

Desparisaun populasaun tuir area nia luan iha Distritu Manufahi hatudu diferensia entre Suku ida ba Suku seluk, Sub Distritu ida ba Sub Distritu seluk. Desparisaun populasaun iha Sub Distritu Same ho total area 355.28 Km<sup>2</sup> densidade populasaun hamutuk 77.56 per km<sup>2</sup> ; Sub Distritu Alas ho nia total area 406.96 Km<sup>2</sup> densidade populasaun hamutuk 17.64 per Km<sup>2</sup>; Sub Distritu Fatuberliu ho total area 375.92 Km<sup>2</sup> nia densidade populasaun hamutuk 18.36 per Km<sup>2</sup>; Sub Distritu Turiscaí ho total area 118.44 Km<sup>2</sup> nia densidade populasaun hamutuk 37.11 per Km<sup>2</sup>

**Mapa 1 : Desparisaun populasaun por kada square km**

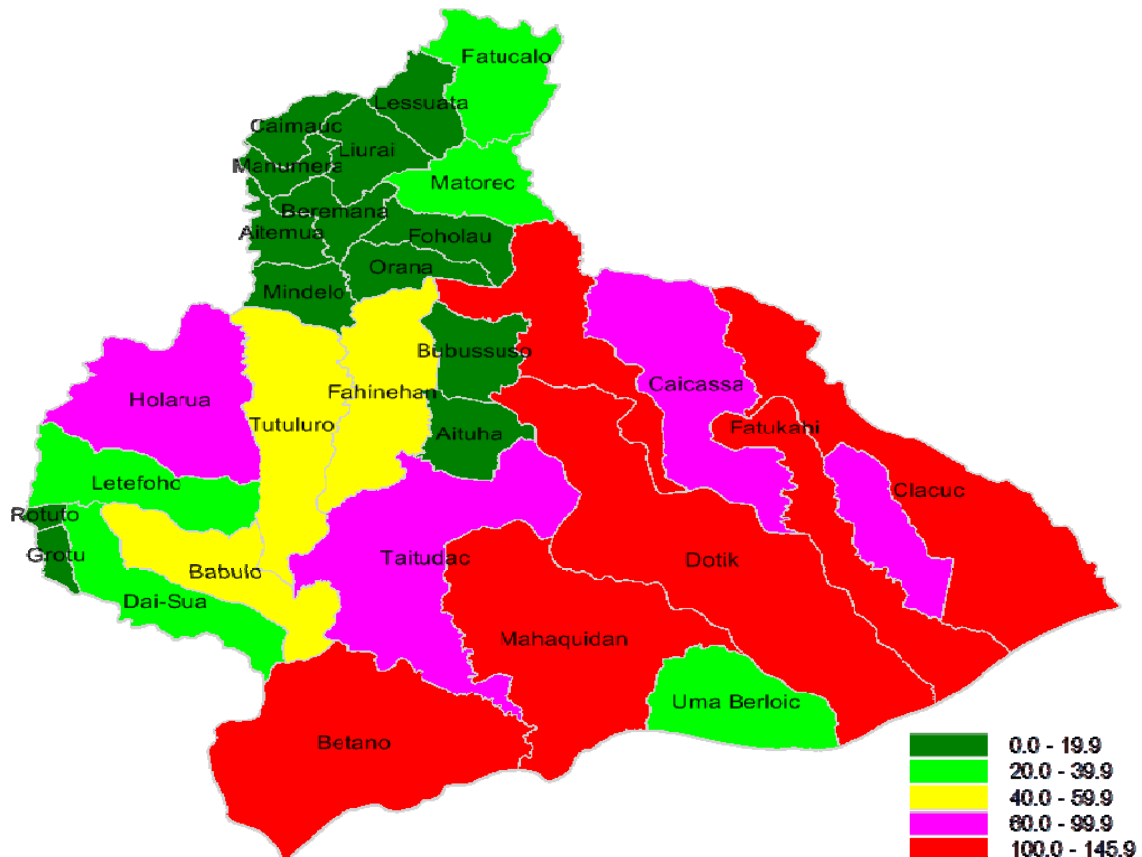

Fontes: Sensus Populasaun no sensus Uma Kain TLs, 2010

**1. Baliza (Rai Ketan) Sub-Distrito Same**

Sub-Distrito ne'e baliza ho Subdistrito Alas, Subdistrito Hato-Udo Distritu Ainaro

**2. Baliza (Rai Ketan) Sub-Distrito Alas**

Sub-Distrito ne'e baliza ho Sub-Distrito Same no Subdistrito Fatuberliu

**3. Baliza (Rai Ketan) Sub-Distrito Fatuberliu**

Sub-Distrito ne'e baliza ho Subdistrito Turiscaí, Subdistritu Alas , Subdistritu Soibada Distritu Manatuto, no Barique Distritu Manatuto.

**4. Baliza (Rai Ketan) Sub-Distrito Turiscaí**

Sub-Distrito ne'e baliza ho Subdistrito Maubisse Distritu Ainaro; Subdistrito Liquidoe Distritu Aileu, Subdistritu Laclubar Distritu Manatuto.

### 3.5. Kapital Sosial

#### 3.5.1 Lian

Maioria populasaun Distritu Manufahi koalia lian Tetum (nudar lian nasional), lian Mambae no hanesan lian lokal. Portugues mos uza iha Manufahi hanesan lian ofisial maibe so husi lideransa sira ho idosu sira nebe eskola iha tempu Portugues nia ukun. Tuir Sensus 2010 populasaun tinan 15 ba leten nebe koalia, hakerek no komprende iha lian Portugese 21%, koalia, hakerek no komprende iha lian tetum 56.2%, koalia, hakerek no komprende lian Indonezia 40.4% no koalia, hakerek no komprende iha lian Ingles 10.2% husi dadus ne'e ita bele hare katak populasaun iha distritu Manufahi maioria sei uza lingua Indonezia ba aktividade lor-loron Informasaun kompeletu hare tabela tuir mai ne'e :

Tabela 6 : Poporsau populasaun tinan 15 ba leten nebe hatene Hakerek koalia no komprende

Indicator	Total	Turiscas	Same	Fatuberliu	Alas
Lian Ingles	10.2	3.9	13.2	9.0	5.4
Lian Portugés	21.6	14.9	24	23.9	16.0
Lian Indonézia	40.4	26.4	42.9	46.3	38.3
Lian Tetun	56.2	51.4	55.4	62.6	57.5

Fontes : Sensus Populasaun no Uma Kain Timor-Leste 2010

#### 3.5.2 Relijiaun

Dadus konaba relijiaun hatudu katak maioria populasaun iha Distritu Manufahi nudar ema katolika. Husi Sensus 2010 hatudu katak populasaun distritu Manufahi 96% Katolika, Maske nune faktus hatudu mos katak iha Manufahi existe mos relijiaun seluk maka hanesan 3.7% Protestante, Islam, Budha no Hindu grupu populasaun husi relijiaun tolu ne'e sai nudar grupu minoria. Informasaun kompletu bele hare iha tabela tuir mai ne'e :

Table 7. Religiao tuir sexo iha Distrito Manufahi

Relijiaun	Total	Male	Female
Total	48,614	25,054	23,560
Katholik	46,674	24,011	22,663
Protestante/Evangelica	1,782	955	827
Islam	100	54	46
Budha	6	4	2
Hindu	4	4	0
Traditional	48	26	22

Fontes : Sensus Populasaun no Uma Kain Timor-Leste

## KAPITULO IV SEKTOR SOSIAL

Governu liu husi Planu Estratejiku Dezenvolvimentu Nasional rekoñese katak nasaun ida nia rikusoinsolól, mak kbit povu nian. Save infortante atu hadia capital social dezenvolvimento mak hanesan iha setores hanesan saúde, edukasaun ho mós qualidade moris timor oan tomak nian, esensial tebetes ba konstrusaun sosiedade ida ke justa no progresiva.

Iha planu estratejia dezenvolvimentu nasional klasifika katak setores nebe konsidera pertensi ba pilar kapital sosial maka hanesan; edukasaun no treinamentu, saude, inkluziun social, meu ambiente, kultura no eransas tradisionais. Tuir lalaok nebe define konaba prosesu elaborasaun Planu strategia nasional nebe governu planeado tiha ona.

### 4.1 Seitor Saude

Saúde di'ak, esensial ba qualidade moris. Governo sei garante katak timoroan hotu bele hetan asesu ba kuidadus saúde, alimentus nutritivus, bé mós no saneamentu nebé di'ak.

Husi maior parte famílias Timor, kontaktu dahuluk ho sistema saúde, liu-husi servisus ba kuidadus saúde primárius nebé, estrutura iha Centros Saúde Distritais fornese hela ba populasaun, inklui husi Klínikas Móveis, Postos Saúde ho Sentrus Saúde Komunitáriu. Actividades ho baze iha comunidades, hanesan Servisus Integrados ba Saúde Komunitária (SISCa), sei bá to'o aldeias, no mós servisus móveis nebé hala'o iha fatin seluk-tán, hanesan eskolas, merkadus no áreas remotas.

Iha tinan lima oin mai, Governo sei garante katak suku ho populasaun husi ema 1.500 to'o 2.000, nebé hela iha áreas remotas liu, sei hetan atendimentu husi Postos Saúde no, atu atende populasoens hirak né, sira sei lori pakote servisus bot ida nebé inklui servisus kurativus bázikus, programas vasinasaun, kuidadus saúde materna no infantil, programas nutrisaun, akompanhamentu ba tuberkuloze, kuidadus saúde mental, promosaun ba saúde no edukasaun kona-ba saúde.

Ami sei hahú kumpre kompromissu ida né, atu garante katak, iha aldeias nebé ema la'o lori oras ida resin atu to'o iha Posto Saúde, sei iha parteira formada ida husi Ministério Saúde. Parteiras sira né sei simu estojus saúde, meios transporte ho insentivus no, tuir kontratu, sira tenki hela iha aldeias, durante pelo menos tinan tolu.

Tuir Planu Estratéjiku Sector Saúde nian, ba 2011-2030, iha médio ho longo prazo, sei buka dezenvolve rekursus humanus nebé presiza, atu nuné Suku sira, ho 2.000 habitantes ba leten, bele hetan ona médiku ida, enfermeiros rua, parteiras rua, tékniku laboratório ida ho tékniku Farmásia ida. Enkuantu seidak consegue hetan número mínimus nesésáriu, hanesan temi né, sei implementa, ho regularidade, programa SISCa iha Suku hotu-hotu.

Suku sira ho populasaun entre 1,500 ho 2,000 ne'ebé lokaliza iha area remota sira sei hetan servisu saude husi postu saude sira ne'ebé sei presta pakote serbisu ne'ebé komprehensivel.

Populasaun Timor Leste saudavel maka nasaun Timor Leste mos sei saudavel. Saude nu'udar setor importante ida ba ema nia moris. Tamba nee Governu nia politika liu husi Ministeriu de Saude esforsu atu estabeselese programa saude oi-oin atu bele antesipa, minimiza mortalidade husi moras oi-oin nebe mak povu ida nee enfrenta iha sira nia moris lor-loron. Oras ne'e distrito Manufahi estabeselese ona fasilidade saude oi-oin atu bele proteje povu ida nee hodi bele moris iha saudavel no prosperu.

Atu bele garante objetivu misaun ida nee, Ministerio de Saude hala'o deskonsentrasaun funsaun liu husi nivel servisu distrital, sub-distrital no komunitaria liu-liu ba **servisu kuidadu saude primaria**.



#### 4.1.1 Servisu Kuidadu saude primaria

Meta operacional ba Prestasaun Servisu de Saude maka atu fornese kuidadu saude ho kualidade ba comunidade Timor Leste. Servisu kuidadus saude primaria no nia fasilidade implementa iha komuni-dade hahu husi SISCA iha suku sira, postu saude iha suku no sentru saude iha Sub-Distritu sira. Iha nivel distritu sei iha poliklinika ka ospital Distritu no mos ospital rejional.



#### 4.1.2 Sentru Saude Distritu de Manufahi

Sentru Saude Distritu de Manufahi iha Servisu profesionais saude hamutuk ema nain 51 iha tinan 2012 ho nia espesialidade mak hanesan tuir mai ne'e :

mediku 8 ; enfermeirus hamutuk 22; parteiras 21, Sentru Saude Distritu Manufahi iha fasilidade mak hanesan, sala emergjensia, sala konsulta jeral, fatin simu aimoruk, sentru de internamentu, sentru de maternidade., fatin observa aimoruk, fatin lojistiku, ambulansia no laboratoriu. Iha mos dapur kompletu ho instalasaun bee no eletresidade. Hahan ba ema internamentu prepara husi chatrin nebe hetan kontratu husi Mds.

#### 4.1.3 Rekursu Umanu Saude Distritu

Dadus hatudu katak rekursu umanu setor saude Distritu Manufahi

Centru da Saude : Medicos Nacionais : 4 Internasional : 4 Empremeiro 22 Parteira 21. (Relatoru Estatistica Saude Periudu Janeiro-Dezemburu 2012)



#### 4.1.4 Sentru de Saude Komunitaria

Sentru de Saude nu'udar unidade prestasaun servisu iha servisu distrital saude nia okos ne'ebe responsabiliza ba implementasaun Pakote Servisu Baziku iha Sub-Distritu ida-idak ka iha area kobertura ida.

Atu bele garante servisu kuidadu de saude iha Distritu Manufahi, estabelese ona sentro saude iha Sub-Distritu 4 (hat) mak hanesan, Subdistrito Same Subdistrito Alas, Subdistrito Fatuberliu no Subdistrito Turiscaí.

Fasilidade de Saude no SISCa iha Distritu Manufahi tinan 2012 mak haanesan Centru Saude 4; Postu Saude hamutuk 14; Aktivo 13 la active 1; SISCA hamutuk 29 aktivo hotu, no klinika

pribado 6 aktivo hotu iha tinan 2012. (Relatorio Estatistica Saude Periudu Janeiro-dezemburu 2012)



Tabela 8 : Data mortalidade labarik

Distritu	Labarik idade -5	Labarik idade 0 - 1	Labarik idade 1 - 4
Manufahi	77	54	24
Dili	60	39	22
Ainaro	97	77	22
Liquiçá	101	68	35
Oecussi	92	66	27
Manatuto	69	50	20
Covalima	95	76	21
Lautem	98	69	31
Baucau	42	30	12
Bobonaro	85	50	36
Aileu	76	56	21
Manufahi	86	62	25
Ermera	102	70	34

Fontes : Peskiza Demográfiku no Saúde 2009-10

Grafiku 2 : Grafika Mostalidade

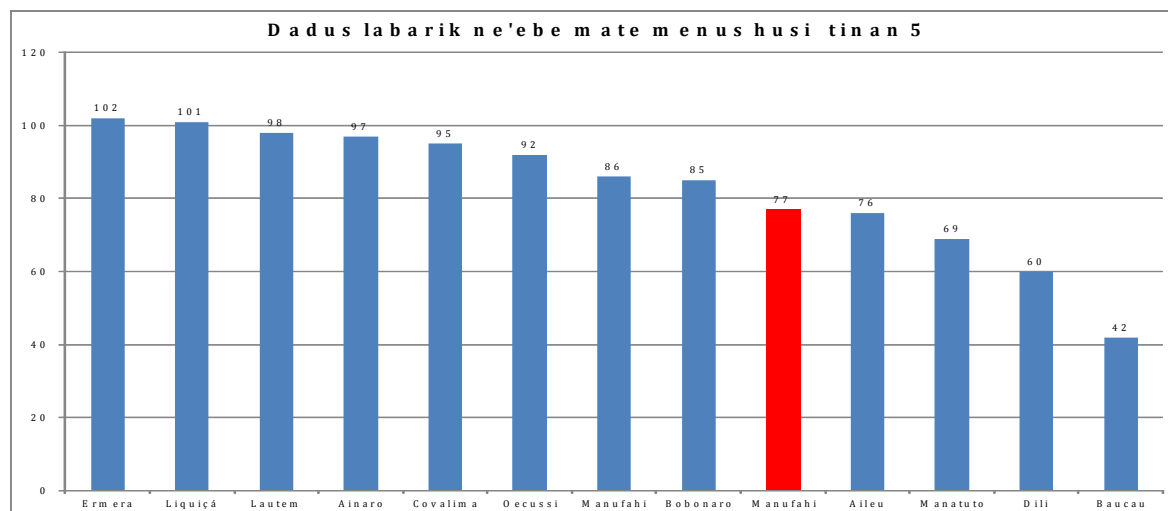

Fontes : Peskiza Demográfiku no Saúde 2009-10

Bazea dados Survey Saude Demografia Timor-Leste tinan 2009-10 hatudu variasaun iha mortalidade labarik tinan 5 mai kraik katak Baucau maka kiik (42 mate husi 1,000 labarik nebe moris) labarik menus tinan 5 mai kraik nebe mortalidade as iha distrito Ermera (102 mate husi 1000 labarik nebe moris) mortalidade labarik tinan 5 mai krak iha Distrito Manufahi (77 mate husi 1,000 nebe moris). Husi parte seluk ita hare husi fertilidade nebe iha hatudu katak iha distrito Manufahi total fertilidade nebe tuir survei saude demografia iha Distrito Manufahi ho total fertilidade 5.9 nebe as se ita kompara ho Distrito Manatuto, Liquiça, Baucau, Dili no Covalima

Grafiku 3 : Total Fertilitade tuir Distrito Tinan 2010-10

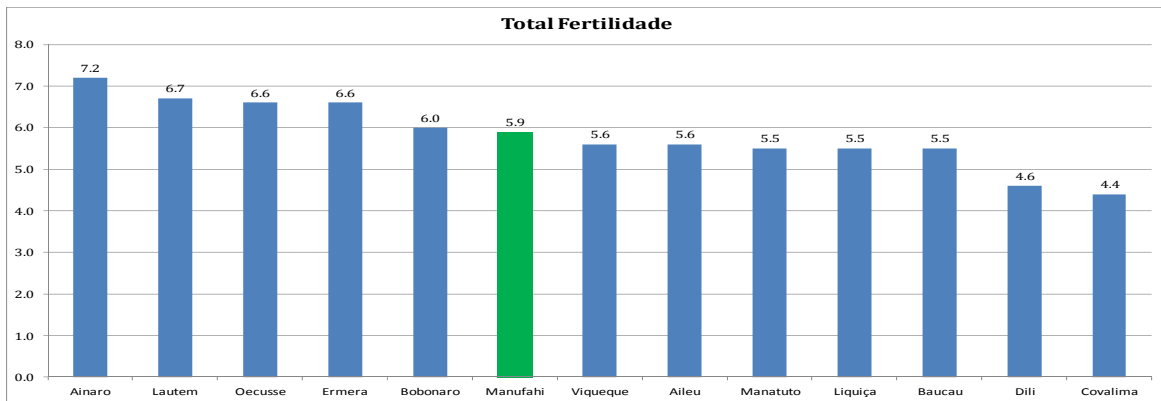

Fontes: Survey Demographic and Health Survey 2009-10

### 4.3 Seitor Edukasaun

#### 4.3.1 Edukasaun Formal

Edukasaun nu'udar save ba dezenvolvimentu. Atu dezenvolvimentu bele la'o ho diak depende ba matenek na'in sira ka rekursu umanu. Distritu Manufahi existe ona eskola husi nivel Pre-eskolar, Eskola Basika, Eskola Sekundariu kompleta ho nia infrastrutura no profesores ne'ebe estabese iha sub distritu 4 (Same, Alas, Fatuberliu, no Turisca). Aleinde eskola publiku, iha mos eskola privadas ne'ebe harii husi parte Igreja Katolika no organizaun seluk.

#### 4.3.2 Ensinu Pre-eskolar

"Pelumenus sorin-baluk husi labarik Timor-oan sira, fetu ho mane sira hanesan deit, ho idade entre tolu to'o lima sei rejista no hetan edukasaun pre-eskolar ne'ebé ho kualidade". Bazeia ba dadus Sensus 2010 hatudu katak iha ona labarik maka rejistu ona iha Pre-eskola iha Distritu Manufahi mak hanesan iha Sub-distritu Same rejistu ona labarik 8.0%, Sub-distrito Alas rejistu ona labarik 5.8 %, Sub-Distrito Fatuberliu rejistu ona labarik 17.6%, Sub-distrito Turisca rejistu ona labarik 6.5 % no nebe rejista iha pre-eskolar.

Grafiku 4 : Proporsaun Populasaun Tinan 3-5 Hetan Edukasaun Pre-Eskolar iha Distritu Manufahi

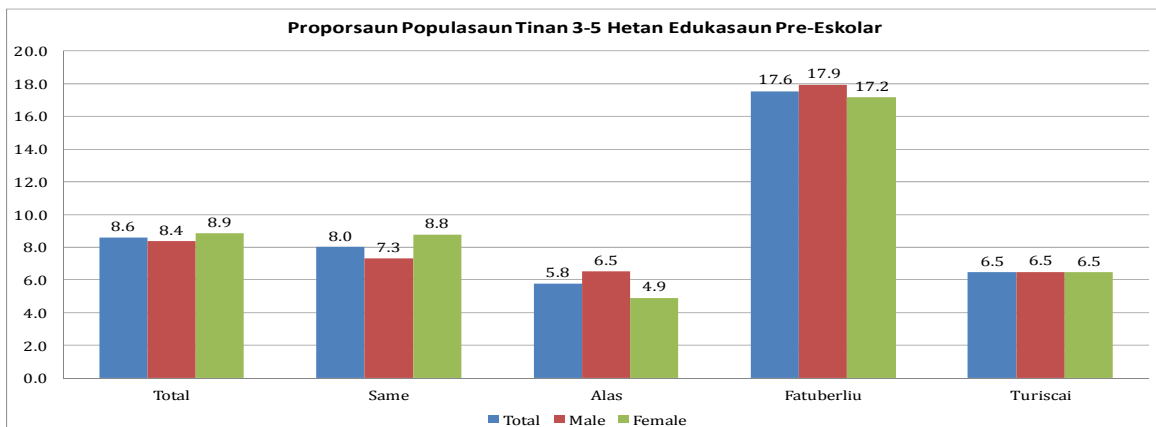

Fontes : Sensus Populasaun no Uma Kain Timor-Leste 2010

### 4.3.3 Eskola Basiku

Governu sei kontinua harí sistema ensinu báziku ida ke forte, nebé fó asesu universal no ho garantia katak labarik sira bele konklue (*ka remata*) ensinu báziku ida ho qualidade.

Iha tinan 5 oin mai, Governu sei buka garante:

- Matrícula iha 1.º ano ensinu báziku, tuir idade nebé lós, ba labarik sira hotu
- Hamenus abandonu eskolar, nebé actualmente besik 70%, no remata ensinu báziku, tuir tempu nebé previstu, né katak, labarik sira sei hetan hotu gradusaun ho tinan 9 eskolaridade - (ohin loron, labarik sira presiza, em média, tinan 11.2, atu remata sexto ano eskolaridade)
- Introduz rekomendasoens kona-ba 'Política Ensину Multilingue, nebé bazeia ba Línguas Mater-nas iha Timor-Leste', atu bele hetan kompetências mínimas kona-ba literasia no numerasia, iha kazus nebé lian sai hanesan barreira ida, ba aprendizajem no ba susesu eskolar, hodi nuné de-zenvolve partisipasaun aktiva husi alunos, enkuantu sira hala'o tranzisaun sistemátika ba aprendizajem lian ofisiais.
- Melhoria radikal, iha qualidade sistema ensinu, inklui hadi'a formasaun ba professores no recur-sus humanus seluk
- Provizaun ediffisius no instalasoens eskolares, nebé nesesários, no infraestruturas sira né tenki proporsionais ba krescimentu populacional labarik sira-nian ho idade eskolar
- Dezenvolve no implementa kurríkulu eskolar, nebé modernu no iha area pedegojia tenki ade-kuadu ho ita nia realidade
- Fornese, ba professores no alunos sira, materiais ho qualidade, kona-ba ensinu no aprendizajem Dezenvolve sistema foun no descentralizadu ida, ba jestaun eskolar, nebé bele garante atu fó ka hato'o edukasaun ho qualidade, ke eficiente, asesível no sustentável. Abordajem foun ida ne'e, sei inklui: aspektus administrativus, finanseirus, akadémikus, lojístikus ho rekursus humanus, nuné mos fó dalan ba professores, inan-aman ho alunos bele mós envolvidu iha sistema né.

Iha grafiku tuir mai ne'e hatu mos mai ita kona ba estudante ensino bazico nebe registo iha distrito Manufahi iha tinan 2012

Grafiku 5 : Total Estudante tuir distrito tinan 2012

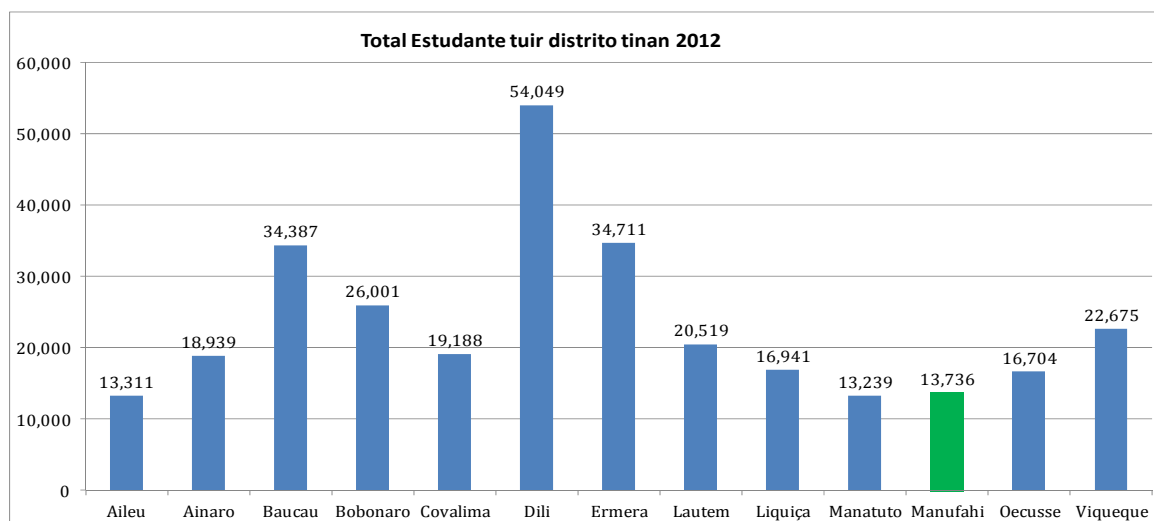

Fontes : MINISTÉRIO DA EDUCAÇÃO, Departamento SIGE/EMIS



Figura 6 : Escola Baziku Sub Distrito Manufahi

#### 4.3.4 Ensino Secundariu

Governu sei garante katak, alunus sira-hotu nebé konklue ensinu báziku, iha asesu ba ensinu sekundáriu. Ba ida né, presiza aumenta asesu ba ensinu sekundáriu, presiza prepara tan infra-estruturas adequadas, presiza professores kualifikadus iha escolas sekundárias, presiza kurríkulus adequadus, hodi responde ba nesesidades dezentovimentu país nian. Ho nuné, mak bele garante, ba sira, asesu fásil ona

ba merkadu-de-trabalhu no mós bele motiva sira, atu kontinua estudus superiores.

Ensinu sekundáriu, iha Timor-Leste, fahe ba eskolas sekundárias jerais no eskolas sekundárias técnicas. Ensinu sekundáriu jeral, mak prepara alunus sira atu kontinua ba ensinu superior, enkuantu ke ensinu sekundáriu tékniku sei prepara alunus sira, atu tama iha merkadu-de-trabalhu, maibé permite mós asesu ba ensinu superior tékniku ho ensinu universitáriu mós.

Atu alkansa metas hirak ne, Governo sei:

- Aumenta maka'as kapasidade eskolas sekundárias, atu absorve (ka simu) número alunus nebé sei boot liu, nebé mai husi sira nebé konklui ona ensinu báziku, no mós sei alarga actual sistema ensinu sekundáriu iha país tomak, liu-liu iha áreas remotas no rejionais
- Implementa programa infra-estruturas nian, atu konstrói eskolas modernas, nebé bele simu no hanorin número barak liu, husi alunus nebé atu tama ba ensinu sekundáriu. No mós atu hahú, iha rejioens balun, programa kona-ba Centros Técnicos de Excelência, iha áreas ekonomia, agrikultura no enjenharia, nuné mós ba kursus, nebé relasionadus ho sectores servisu, turismo no hotelaria
- Dezentolve kurríkulu foun ida ba ensinu sekundáriu, nebé bele fó kualifikasoens no konhesimentus, atu responde ba nesesidades alunus sira nian no ba nesesidades merkadu-de-trabalhu, hodi haré mós ba sá-ida mak ita presiza atu dezentolve ita nia nação, inklui promosaun ba kualifikasoens kreativas, kbit ba komunikaun no pensamento ( *ka hanoin*) nebé kriticu
- Dezentolve kurríkulu foun ida ba ensinu sekundáriu tékniku, hodi atende ba nesesidades merkadu-de-trabalhu, ho focus iha áreas agrikultura, indústria, mekânica, electrónica no servisu seluk, nebé orientados ba jestaun empresarial no turismo
- Hadi'a qualidade de ensino, ho rekisitus nebé abranjentes, kona ba formasaun no kualifikasaun dosentes sira nian.

Iha Distrito Manufahi iha eskola Sekundariu publika no eskola Secundaria Privada ida ne'ebe konsentra iha kapital Distrito Manufahi no Subdistrito total eskola secundaria iha Distrito Manufahi hamutuk Eskola Geral 6 no eskola Tekniku 2 . Total estudante husi eskola refere Anu Letivu 2012, hamutuk 2,541 ho deskrisaun katak feto 1,346 no mane 1,195 Total profesores hamutuk 103(mane 70, feto 33). *Fontes : MINISTÉRIO DA EDUCAÇÃO, Departamento SIGE/EMIS*

Grafiku 6 : Total Profesores iha ES tuir Distrito tinan 2012

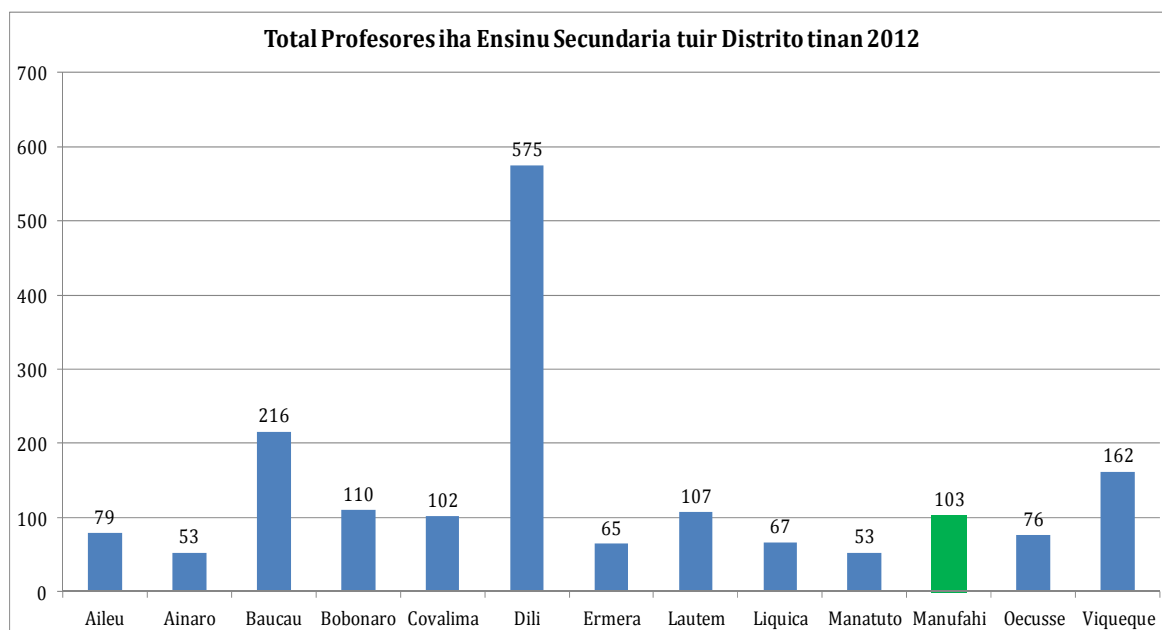

.Fontes : MINISTÉRIO DA EDUCAÇÃO, Departamento SIGE/EMIS

Numeru Eskola nebe eziste iha distrito Manufahi mak hanesan tabela tuir mai neé la inklui eskola privado :

Tabela 9 : Numeru Eskola tuir distrito tinan 2012

Distrito	Eskola Baziku			Edukasaun Secundaria		Total
	EP	EPS	EBC	General	Tekniku	
Aileu	67	1	11	6	1	86
Ainaro	66	3	17	4	0	90
Baucau	138	17	17	9	3	184
Bobonaro	120	2	23	4	0	149
Covalima	74	1	20	4	1	100
Dili	68	14	14	21	4	121
Ermera	105	2	22	4	2	135
Lautem	67	2	15	2	1	87
Liquica	52	4	7	3	1	67
Manatuto	54	2	16	4	0	76
Manufahi	62	3	13	6	2	86
Oecusse	57	2	9	3	1	72
Viqueque	80	3	18	8	1	110
<b>Total</b>	<b>1,010</b>	<b>56</b>	<b>202</b>	<b>78</b>	<b>17</b>	<b>1,363</b>

Fontes : MINISTÉRIO DA EDUCAÇÃO, Departamento SIGE/EMIS

#### 4.4 Aspeitu Social-Kultura

Governu sei apoia atu alarga setor turismu komersial, iha Timor-Leste. Ita nia kultura tradisional, ita nia comunidades rurais nia história viva (*ka moris loro-loron nian*), ita nia artezsenatu, múzika ho danza, sei proporsiona (*ka sei oferese*) ba vizitantes sira, experiênsias nebé sira sei la haluha. Governu sei apoia alojamentos iha aldeias, iha país tomak nia laran, hodi promove turismu kultural.

##### 4.4.1 Kultura

Ita nia kultura, mak uluk fó forsa mai ita atu reziste, hodi alkansa independênsia no, agora, sei ajuda ita, atu kaer metin ita nia futuru. Governu sei proteje ita nia identidade nasional, lori enkoraja prezer-



vasaun, modernizasaun no divulgasaun ba ita nia kultura, no sei fó apoio atu promove artes kreativas, iha ita nia dezentvolvimentu ekonómiku.

Iha duni prátikas oiain, nebé halo parte ba ita-nia ekonomia kreativa, hanesan soru-tais, eskultura (*ka halo estátuas*), dezenho no pintura, design, múzika, representasaun ho aspektus seluk hanesan teatro, danza, sinema, produsaun de rádio no televizaun, eskrita (*ka husi hakerek*), publikasaun no publisidade. Prátikas sira né hotu, envolve uza kreatividade no konhesimentu kulturalis, atu bele gera (*ka haki'ak*) rendimentus no rikeza.

Hahalok, toman no vida moris lor-loron nian iha comunidade nebe buras no konserva husi jersaun ba jersaun konsidera hanesan kultura iha vida moris comunidade Distritu Manufahi.

Figura ida ne'e hatudu hahalok comunidade iha Distritu Manufahi liu – liu iha areas rurais wainhira simu bainaka. Liu husi hahalok hanesan ida ne'e hakarak hatudu katak ema (bainaka) nebe sira simu importante tebes ba sira ho esperansa katak ba oin mai no liu – liu durante bainaka iha sira nia let, sai hanesan sira maluk.

##### 4.4.2 Lisan no Lulik

Lisan no lulik nudar kustume ida ne'ebe uza regularmente iha Timor-Leste. Lisan refere ba iha lei no ordem tradisional lokal, no lulik refere ba buat sira ne'ebe mak sagradu. Lisan nu'udar hahalok ka kustume nebe husik hela husi jersaun ida ba jersaun seluk ka husi bei



Uma lisan Suco Betano Subdistritu Same, Manufahi

ala sira nebe tenke halo tuir. Jeralmente Lisan konsidera hanesan lei nebe presiza halo tuir tamba lisan iha impaktu positivu no negativu ba moris ema nian. Impaktu positivu katak wainhira ema halo tuir sei hetan isin diak, vida/ moris naruk no hetan susesu iha vida individual no vida kolektivu. Impaktu negativu katak wanhira la halo tuir, ema nebe indika ba individual ka kolektivu sei hetan horok, mate no insusesu iha nia/ sira nia vida tomak.

Lulik ligadu ba fatin ka sasan nebe bei ala sira husik hela. Wainhira ema individual ka kolektivu tau konsiderasaun ba fatin hira ne'e ka sasan sira ne'e, ema sei hetan matak malirin no dame. Komunitade kon-

sidera fatin lulik maka hanesan uma lulik, be'e matan lulik sira, foho nebe defini ona, fatuk no ai horis sira nebe uza ba fatin serimonia adat nian no seluk tan. Serake sasan lulik maka hanesan surik, kohe mama viz avo sira nian no seluk tan.

Iha Distritu Manufahi ita bele hetan terminolojia nebe apropiadu ba uma maka hanesan uma knua, uma-lisan no uma-lulik. Uma-knua mak hanesan hela fatin ne'ebe uluk beiala sira helaba hanesan fatin eransa ba nia jersaun sira. Uma-Lisan mak hanesan hahalok ka kus-tume husi jersaun ida ba jersaun seluk nakonu ho valor sosial no espiritual ne'ebe tenke tane no habelar nu'udar lisan moris nian. Uma-Lulik, nuudar fatin ida ne'ebe sagraada hodi konserva eransa kulturais mak beiala sira husik hela.

#### **4.3.5 Kursu Equivalensia**

Governu konsidera katak abut husi esforsu tomak ba eradikasaun pobreza maka analfabetizasaun. Dadus sensu populasaun no uma kain 2010 hatudu katak numeru ema nebe la hatene lee no hakerek iha Distritu Manufahi aas. Numeru analfabetus no alfabetizadus iha Distritu Manufahi; analfabetus total ema 14,115 (34%) husi populasaun tinan 5 ba leten no numeru alfabetizadus total ema 27,848 (66%) husi populasaun tinan 5 ba leten. Informasaun klaru bele hare tabela tuir mai ne'e :

Tabela 10 : Populasaun tinan 5 ba leten tuir sexo nebe Alfabetizadus no Analfabetizadus iha Distritu Manufahi

Subdistritu	Total			Male			Female		
	Total	Alfabeti- zadus	Analfa- betus	Total	Alfabeti- zadus	Analfa- betus	Total	Alfabeti- zadus	Analfa- betus
Total	41,599	27,484	14,115	21,453	14,713	6,740	20,146	12,771	7,375
Same	23,565	15,346	8,219	12,075	8,236	3,839	11,490	7,110	4,380
Alas	6,029	3,912	2,117	3,093	2,076	1,017	2,936	1,836	1,100
Fatuberliu	6,014	4,507	1,507	3,118	2,410	708	2,896	2,097	799
Turiscail	5,991	3,719	2,272	3,167	1,991	1,176	2,824	1,728	1,096

Fontes : Senu Populasaun no Umakain 2010



#### 4.4.3 Eransa Kultural



Extremamente bele dehan katak ho destroisaun bo'ot 1999, Distritu Manufahi riku em termos de istoria no eransa kultural. Tuir Diresaun Terras no Propriedade, konstrusaun hirak ne'e konsidera iha interese kultural husi tempu/ era kolonial Portugues. Klareza katak balun iha dadauk prosesu rehabilitasaun maibe barak mos seidak. Tuir mai apresenta iha figura ida konaba konstrusaun nebe identifika nudar eransa kultural.



#### 4.5 Seguransa Social Alimentasaun, terceira idade, veetranos no antigos combatentes)

##### 4.5.1 Seguransa Alimentar

Governu liu hosi ministeriu agrikultura no peska rekoñese katak produsaun agrikola iha tinan 2012 tun. Produsaun hare to'o deit tonelada rihun 112, no batat iha tonelada 130. Kompara ho tinan uluk 2011 produsaun hare tonelada rihun 120 no batat tonelada rihun 148. "Iha tinan 2012 kuaze ita hetan 112 mil toneladas ba hare, batat uluk ita konsege 148 mil mais agora daudaun tun uitoan maibe laos tun liu 130 ital mil. Liuba ne'e produsaun barak mak monu maka'as liu hanesan ita monu tiha 40 mil iha tinan 2011 ba 2012. Iha tempu ne'eba tanba mudansa klimatika," Tuir nia, produsaun agrikola iha tinan 2007 to'o mai iha 2009 produsaun ne'e haksoit to'o tonelada rihun 120 agora daudaun tun fali mai tonelada rihun 112. Iha tinan ne'e governu kontinua fo apoiu nafatin ba agrikultor sira. Programa tane agrikultor ne'e halo ona iha tinan lima liuba. Tanba ne'e, agora ba oin, governu hakarak agrikultor mak tenki hamrik rasik. Nia parte mos husu ba agrikultor sira tenki iha responsabilidade ba traktor ne'ebe simu ona no mos ba irigasaun ne'ebe halo ona. Sira tenke esforsu an halo servisu, atu nune buat ne'ebe agrikultor hetan ba futuru tenki ba kreditu ona, katak bisnis ne'e tenki lao ona, koperativa tenki lao para komesa bisnis ona. (<http://www.jornalbisnistimor.com/en/news/economy/932-produsaun-agrikola-tun-iha-2012->) Hare husi dadus Estatistica bazea ba Senu Populasaun no Umakain 2010 Dadus hatudu mai ita katak umakain nebe involve an iha Agrikultura hanesan tabela tuir mai ne'e iha Distrito Manufahi

Tabela 11 : Distribuisaun Umakain nebe kuda Aihan

Sub distritu	Total Umakain	Hare		Batar		Ai-Farina		Modo		Kafe		Nuu	
		Umakain	%	Umakain	%	Umakain	%	Umakain	%	Umakain	%	Umakain	%
Total	7,856	1,758	22.4	4,984	63.4	4,928	62.7	4,180	53.2	3,250	41.4	3,740	47.6
Same	4,548	660	14.5	2,976	65.4	3,012	66.2	2,434	53.5	2,018	44.4	2,358	51.8
Alas	1,179	505	42.8	596	50.6	576	48.9	571	48.4	234	19.8	620	52.6
Fatuberliu	1,110	536	48.3	726	65.4	673	60.6	613	55.2	408	36.8	581	52.3
Turiscail	1,019	57	5.6	686	67.3	667	65.5	562	55.2	590	57.9	181	17.8

Fontes : Senu Populasaun no Umakain TLs 2010

#### 4.5.2 Protesaun ba ferik-ho Katua sira

Kestaun kona-ba protesau ba ema idade sira, ne'e preokupasaun boot ida hosi Governu, ho hanoin katak ferik ho katuas sira, tanba buat sira ne'ebé sira halo iha tempu uluk, sira maka hanesan guardioens patrimóniu istóriu no kulturál Nasaun nian, sira mós sidaduns ho direitus no responsabilidades, direitu ba integrasaun, atu hetan rekoñesimentu, respeitu no protesau. Bazeia ba prinsípius hirak ne'e maka Governu propoen atu:

1. Reforsa no estimula solidariedade no insentivus ba famílias, ho espasus privilejiadus ba insersaun, relasaun no protesau ba ferik no katuas sira;
2. Reforsa no apoia organizasoens hirak ne'ebé promove no dezenvolve atividades ba idozus sira nia di'ak;
3. Dezenvolve inisiativas komunitárias ba atendimentu ba ema idade ona liu hosi Sentrus Komunitáriu ne'ebé sei harii iha sukus;
4. Promove edukasaun sívikas no morál, atu muda ou prevene hahalok ladi'ak ne'ebé iha sosiedade ema hatudu ba ferik-katuas sira;
5. Dezenvolve no alarga programas informasaun no komunikasaun kona-ba direitus ema idozus sira nian no papél valiozu sosiedade, ba kamadas jovens sira;
6. Halo di'ak liu sistema previdênsia no seguransa sosiál ba idozus sira, no kria mekanismus asistênsia sosiál direta no formas seluk tan atu apoia idozus sira, hanesan fó pensoens.

Dezenvolvimentu Feto no sira nia papél iha dezenvolvimentu armoniozu iha sosiedade timorens Governu ne'e nia inten-saun maka atu loke konsiênsia sosiedade ida ne'e nian kona-ba feto sira nia direitus, ne'ebé hakarak tau iha prátika medidas atu:

1. Reforsa introdusaun perspetiva jêneru iha konsepsaun no análise kona-ba polítikas i estratéjias ba dezenvolvimentu nasional;
2. Reforsa partisipasaun Feto nian iha órgauns ne'ebé bele foti desizaun, iha níveis hotu-hotu, partikulár liu iha domínus hanesan vida polítika, ekonómika, sosiál, kulturál, hodi garante ba nia iguallade hetan oportunitades, hodi rekorre ba deskriminasaun pozitiva karik preziza;
3. Dezenvolve no alarga programas informasaun, komunika-saun no edukasaun kona-ba direitus Feto nian, uza línguas nasionais no métodos ne'ebé bele aplika (arte no técnicas audiovizuais), ho envolve mós órgauns komunikasaun sosiál, sensibiliza no kapasita sira kona-ba tratamentu kazu violênsia.
4. Adopta polítikas vigorozas (forti) atu kombat violênsia doméstika ne'ebé feto sira deit maka sai vítimas;
5. Apoia feto ne'ebé hanesan xefi família ho kapasidade ekonómika fraku, liu hosi projetus ne'ebé bele fó rendimentu no autu-empregu;
6. Reforsa kapasidade intervensaun organizmus no organi-zasoens ne'ebé defende direitu feto nian, partikularmente ONGs, fó ba sira rekursus atu dezenvolve sira nia atividade hodi ajuda Feto sira: atu luta kontra kiak; kontra violênsia ho diskriminasaun; hetan asesu ba kréditu, formasaun profisionál no empregu, ba edukasaun no saúde i dezenvolvimentu atividades ne'ebé bele fó rendimentu;
7. Hadi'a artikulasaun no koordenasaun entre intervenientes barak, atu optimiza rekursus no fó impaktu hosi respostas ne'ebé hetan.

Bazea ba publikasaun Timor-Leste Em Números tinan 2011 hatudu katak numeru de idosos no numeru combatentes da libertasaun aumenta husi tinan ba tinan hanesan dados Estatística hatudu iha grafiku no tabela tuir mai neé :

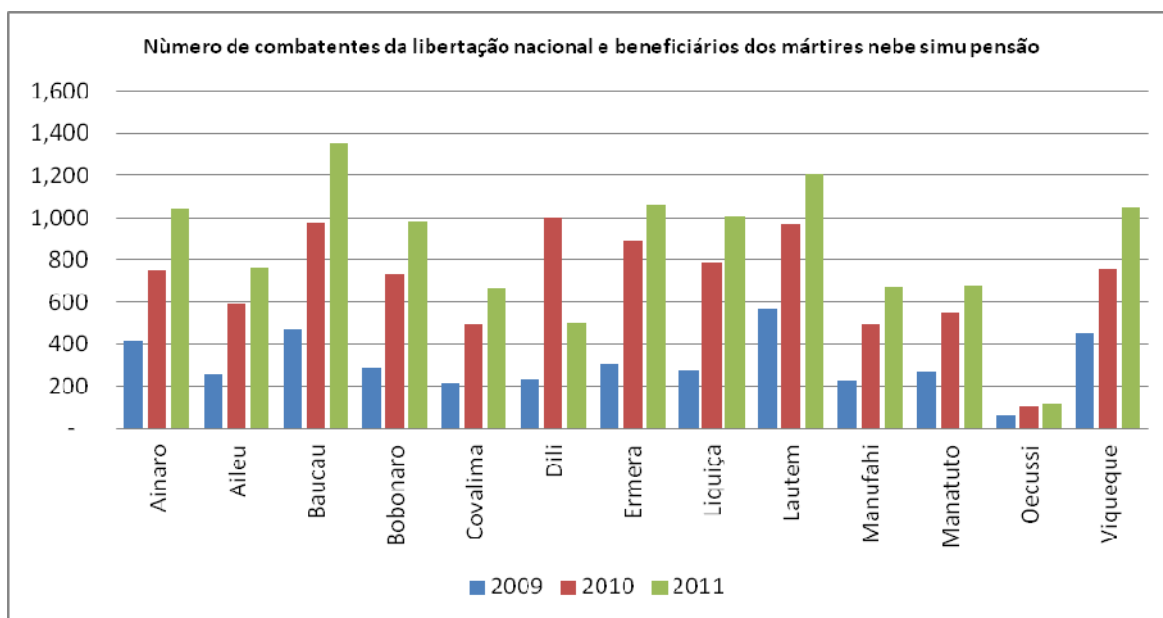

**Tabela 12 : Número de combatentes da libertação nacional e beneficiários dos mártires nebe simu pensão**

Distritos/ Districts	Tinan		
	2009	2010	2011
Ainaro	420	753	1,045
Aileu	255	589	763
Baucau	467	971	1,357
Bobonaro	282	731	983
Covalima	216	493	665
Dili	234	1,002	496
Ermera	309	893	1,059
Liquiça	275	788	1,006
Lautem	567	965	1,207
Manufahi	229	494	671
Manatuto	268	548	677
Oecussi	64	104	116
Viqueque	452	760	1,047
<b>Total</b>	<b>4,038</b>	<b>9,091</b>	<b>11,092</b>

Fonte/Source: Publikasaun Timor-Leste em Números 2011

Grafiku 8 : Nùmero de idosos (≥ 60 anos) e pessoas inválidas nebe simu subsídio



Tabela 13 : Nùmero de idosos (≥ 60 anos) e pessoas inválidas nebe simu subsídio

Distritos	2010		Total	2011		Total
	Idosos/ Elderly	Inválidos/ Disable		Idosos/ Elderly	Inválidos/ Disable	
Ainaro	5435	228	5663	5 512	276	5 788
Aileu	2904	73	2977	2 833	90	2 923
Baucau	12175	1094	13269	11 745	1 699	13 444
Bobonaro	8895	232	9127	8 842	323	9 165
Covalima	5816	161	5977	3 072	158	3 230
Dili	6984	559	7543	7 051	741	7 792
Ermera	7171	297	7468	7 273	431	7 704
Liquica	5427	204	5631	5 299	337	5 636
Lautem	5562	140	5702	5 594	173	5 767
Manufahi	4358	234	4592	4 594	271	4 865
Manatuto	4573	272	4845	2 624	293	2 917
Oecussi	4290	68	4358	4 851	105	4 956
Viqueque	9284	544	9828	8 984	609	9 593
Total	82874	4106	86980	78 274	5 506	83 780

Fonte/Source: Publikasaun Timor-Leste em Nùmeros 2011

## KAPITULO V SEITOR EKONOMI

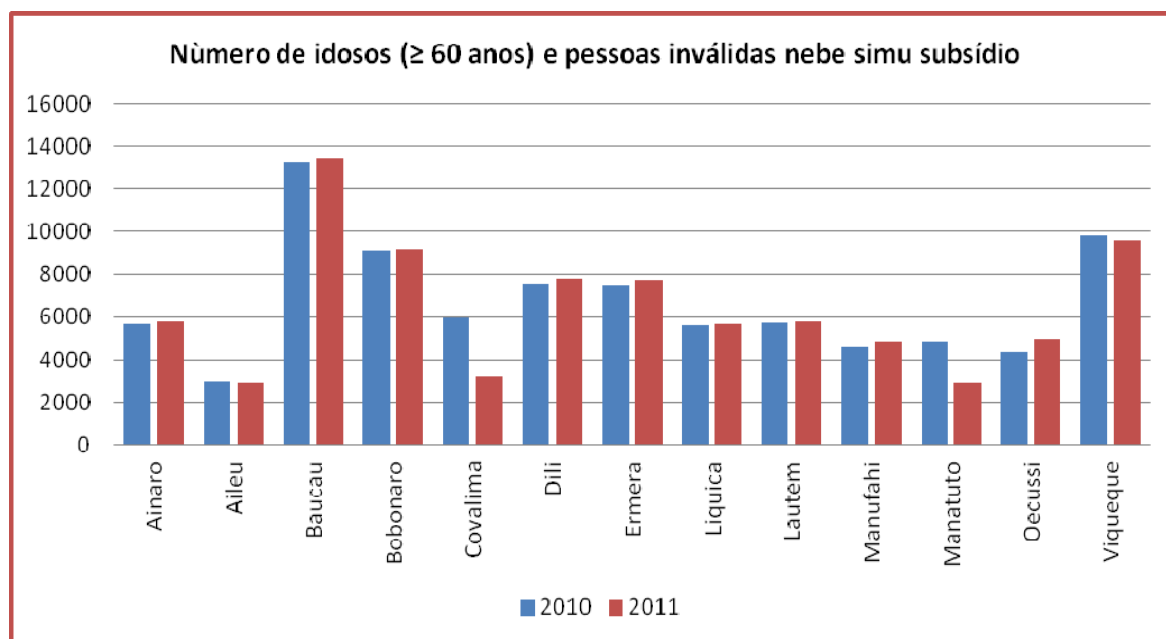
### 5.1 Dezenvolvimentu Ekonomia

Planu Estratêjiku Dezenvolvimentu Nasional ba dezenvolvimentu ekonomia fo sai katak: Pilár sentral ida husi Planu Estratêjiku Dezenvolvimentu Nasional maka harii no halo manutensaun ba infra-estrutura sira ne'ebé importante no produtivu ba implementasaun husi planu ida ne'e, ita nia vizaun ba 2030 katak Timor-Leste sei iha ekonomia modernu ida ne'ebé diversifikadu, ho kualidade infra-estrutura ne'ebé aas inklui estrada, eletrisidade, portu sira no telekomunikasaun. Agrikultura ne'ebé subsistencia sei troka ho agrikultura komersiu no diak liu. Timor-Leste sei iha hahan rasik ne'ebé suficiente no sei produz produktu agrikultura ba merkadu internasional inklui, hahan, animal, ai-fuan no modo sira no plantasaun sira seluk, inklui mos produktu sira husi parte floresta no peskas nian. Ho nune oras ne'e dadauk no ba future, dezenvolvimentu ekonomia Timor-Leste sei harii bazeia ba industria importante tolu: agrikultura, turismu no petróleu.

Husi pilar sentral ba dezenvolvimentu ekonomia hanesan deskreve iha Planu Estratêjiku Nasional (PEDN) hamosu analize ba Forsa, Frakeza, Oportunidade, no Ameasa



### 5.2. Dezenvolvimentu Setor Koperativa Governu liu husi Sekretariu Estadu ba Asuntus Koperativa halo esfosu hodi



kria politika atu dezenvolve setor koperativas. Governu sei kontinua fo apoiu atu konstitue (ka estabese) koperativas, hodi enkoraja kresimentu setor privadu, iha áreas rurais, liu-husi finansiamentu inisial ida ho konsesoens ba formasaun, kapasitasaun no akompanhamentu ba koperativas sira ne'e, inklui sosa no distribui ekipamentu ba grupu sira.

Aliña ho programa governu refere, Distritu Manufahi servisu hamutuk sosiedade sivil hanesan NGO no agensia dezenvolvimentu sira nebe existe iha

Manufahi hodi organiza grupu sira estabese koperativas. Involvimentu sosiedade sivil ba dezenvolvimentu koperativa iha Manufahi fokus liu ba kapasitasaun rekursus humanus no fo assistensia teknika.



## KAPITULUO VI DESENVOLVIMENTO INFRAESTRUTURA



Planu Estratéjiku Dezenvolvimentu Nasional fo sai katak: **“Pilár sentral husi Planu Estratéjiku Dezenvolvimentu Nasional maka harii no halo menutensaun ba infra-estrutura sira ne’ebé prinsipal no produtivu”.**

Ida né hatudu katak atu atinji objetivu husi pilar infra – estrutura hanesan mensiona iha PEDN né maka politika V governu konstitusional define katak atu dezenvolve ita nia nasaun, atu harí ekonomia nebé moderna no produtiva, no atu kria empregu, ita presiza konstrói infra-estruturas bázikas no produtivas. Haré ba ita nia nesidades, eskala *(ka dimensaun)* infra-estruturas nian no nia kustus sei boot tebetebes, tamba né maka, ita tenki planeia, ho di’ak, pro-

grama ida né atu bele implementa, ho hanoin no sukat nebé realístiku.

Implementasaun planu ne’e la’os buka atu haforsa deit konaba dezenvolvimentu nasaun nian, maibe mos hasa’e produtividade, kria kampu de traballu hodi fo oportunidade servisu ba ema hotu, liu-liu iha area rural sira, no apoia dezenvolvimentu setor privadu sira.”

Pilar infra-estrutura nebe mensiona iha PEDN ne’e inklui estrada no ponte sira, portu ho aero-portu sira, no mos abastesimentu bee – mos ho eletrisidade. Analiza ba Forsa, Frakeza, Oportunidade no Ameasa ne’ebé Distritu hasoru hodi atinji vizaun husi PEDN nian maka hanesan tuir mai.

### 6.1 Habitasaun

Husi resultado sensu 2010 apresenta katak uma iha Distrito Manufahi liu-liu material ba konstruksaun ba uma kakuluk 53% husi kalen.. Iha Subdistrito Same, Turiscái no Fatuberliu atinji 50% ba leten, no kiik liu iha Subdistritu Alas atinji menus husi 30%

Grafiku 9 : Proporsaun Umakian Pribadu Materiál konstrusaun ba uma kakuluk ho kalen

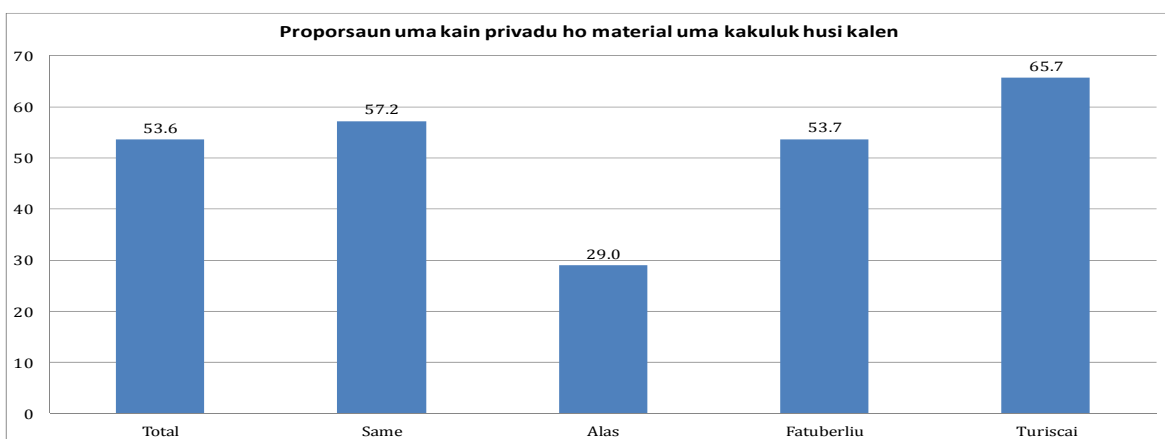

Fontes : Senu Populasaun no Umakain TLs 2010





Husi tabela neé mos hatudu mai ita katak se ita hare husi parte seluk material konstruksaun uma kakuluk sei iha porsentu nebe boot nebe sei uza tali tahan/ai tahan/duut sei atinji porsente nebe boot iha subdistrito Alas 50%, Subdistrito Fatuberliu 18% , Subdistrito Same 40%, subdistrito Turiscai 22% maibe husi tabela ne'e hatudu mos katak iha distritu.

**Tabela 14 : Proporsaun husi Uma kain tuir tipu materiál konstrusaun ba uma Persentajen - 2010**

Subdistritu	Tali tahan/Ai tahan/duut	Kalen	Azulezu/keramik	Asbestos	Fui/beton	Au/Bambu	Materiál uma kakuluk seluk
Total	35.81	53.16	0.43	5.61	0.24	4.33	0.42
Same	39.67	56.82	0.42	1.19	0.2	1.67	0.04
Alas	49.62	28.5	0.51	19.51	0.08	1.7	0.08
Fatuberliu	17.66	53.42	0.27	13.06	0.45	12.7	2.43
Turiscai	22.37	65.06	0.59	1.18	0.39	10.11	0.29

Fontes : *Sensu Populasaun no Umakain Timor-Leste 2010*

## 6.2. Turismu

Beleza natural, kultura no história Timor-Leste nian hamutuk, maka sei halo turismu nudar sektor industrial ida, nebé úniku, no mós hanesan meu importante ida, ba ita nia dezvoltimentu ekonómiku. Sektor turismu ida ke bem-susedidu, maka sei hamosu empregu, sei afirma ita nia história no sei kria negócios, hodi timoroan sira no ema mai husi li'ur bele desfruta, inklui restaurantes, hotéis, 'centros de lazer no entretenimentu' (*katak fatin atu deskansa no relaxa*), hodi hamosu mós indústrias ho dimensaun média. Tamba sektor turismu, foin maka atu haburas-an, Governo sei buka keda atu tau Timor-Leste, estratejikamente, hanesan líder rejional, iha merkadu, nebé haré liu ba turismu ekolójiku, marinhu, históriku ho aventura.

Promosaun no dezvoltimentu turismu sai nudar prioridade nasional ida, nebe aas iha planu dezvoltimentu estratejiku iha area estratejiku ba investimentu no kresimentu (Primeiru Ministru, 2010)

### 6.3 Estrada no Pontes

Iha tinan lima mai né, Governo sei hala'o programa investimento ida boot tebes, atu aktualiza no melhora ita nia sistema, nebé luan, kona-ba estradas nasionais, rejionais no rurais, nuné mós atu garante katak sei halo manutensaun nebé di'ak ba rede estradas né. Né hotu inklui, hahú hadi'a no fó manutensaun ba pontes, nebé liu 450 iha país tomak.

Governo rekonhese katak, iha Dili, konjestionamentu tráfeço loroloron aumenta tan deit, tamba né sei desenvolve no implementa Plano Jeral Rodoviáriu ba Díli, ho objectivu atu melhora fluxo trânzito no seguransa rodoviária.

Iha mós nesesidada ba 'rede rodoviária abranjente' ida ho boa qualidade, atu bele apoia ekilíbriu iha ita nia desenvolvimento nasional, hodi facilita transporte sasán ho presu ida nebé razoável ba povu, hodi mós permite bele presta servisuus governamentais ho di'ak liu, no promove agrikultura no insentiva (*ka dudu*) krescimentu sector privadu nian.

Timor-Leste nesesita programa rodoviáriu ida, b longu prazu, katak liu mandato tinan 5 Governo ida né nian. Nuné, Governo sei implementa vizaun ida nebé, bele haré iha Planu Estratégiku de Desenvolvimento 2011-2030, atu:

- Apresenta programa abranjente ida kona-ba manutensaun rodoviária
- Reabilita hotu estradas nasionais no distritais, to'o 2020, tuir ona padraun internacional
- Konstrói pontes foun, atu fó asesu, iha kondisoens atmosféricas sá-ida deit, iha prinsipais rotas, iha tinan 5 nia laran, no ba restante estradas nasionais no distritais, to'o 2030.
- Konstrói infra-estruturas rodoviárias nesesárias, atu apoia desenvolvimento iha costa-sul Estabelese padroens internacionais ba anel rodoviário (*ka estradas hale'u ita nia país*) no implementa planu né to'o 2030.

#### 6.3.1 Estradas Rurais

Iha tinan lima mai né, Governo sei hala'o programa boot ida, kona-ba rekonstrusaun, reparasaun no melhora estradas. Iha nebé, estradas at liu ona, sei halo rekonstrusaun total.

Iha mós tinan lima mai né, sei implementa Planu Jeral kona-ba Estradas Rurais, atu reabilita estradas rurais hotu-hotu, tuir padraun mínimo ida. Né inklui servisuus iha estrada rasik, servisu iha bermas (*ka estrada ninin*), eskoamentu nian no proteksaun ba desniveis (*ka rai-hali'is*). Estradas sira nebé liga centros-distrito nian ba centros-subdistrito, sei sai hanesan prioridade.



tamba estradas sira né mak sei hetan volume tráfejo nebé boot, no tamba estradas sira sei sai hanesan ligasoens importantes ba transportes. Empreiteiros lokais sira, mak sei halo servisu sira né, hodi utiliza ekipamentus sira nebé sei uza liu ema atu kaer servisu, no ida né maka sei loke postos-de-trabalho barak, iha nível rural no rejional.

Sei hala'o mós programa ida kona-ba pontes, hodi konstrói pontes sira nebé presiza atu substitue ona no reabilita sira nebé presiza hetan reparasaun. Servisus sira né hahú ho konstrusaun aliserses, superestruturas no tabuleiros (*ka fatin kareta liu ba*), ho konstrusaun estradas de aproximasaun (*ka estradas atu tama ba ponte*).

### 6.3.2 Estradas Nasionais no Rejonais



Iha tinan lima mai né, Governo sei hala'o programa boot, atu hadi'a estradas nasionais no rejionais, Distritais ho padraun internacional. Iha ona akordus kona ba empréstimos, ho ona esquemas atu hahú servisus sira né, nebé relaciona ho ligasoens rodoviárias balun, nebé críticas (*ka importantes*) ba Nação.

Hanesan parte ba projectu Tasi-Mane, no hodi dudu desenvimentu ita nia indústria petrolífera no desenvimentu ba costa-sul tomak, sei hahú, iha tinan lima mai né, projectu rodoviáriu, husi Suai ba Bé-asu. Projectu rodoviáriu importante ida né, sei hala'o tuir fazes, no sei desenvolve faze ida-idak, tuir nesidades ekonómikas, hodi akompanha krescimentu indústria petrolífera iha rejiaun ida nebé tomak.

Estrada sira husi kapital Sub Distritus ba sentru Suku sira konsidera nudar estrada rurais. Wainhira ita hare estrada rurais kuaze ladiak hotu iha tempu udan udan. (*PROGRAMA V GOVERNO CONSTITUCIONAL NIAN LEGISLATURA 2012-2017*)

## 6.4 Be'e Mos no Saneamentu

### Proporsaan uma kain privadu asesu ba bee-moos mai husi fonte ne'ebé'e di'ak Persentajen Total

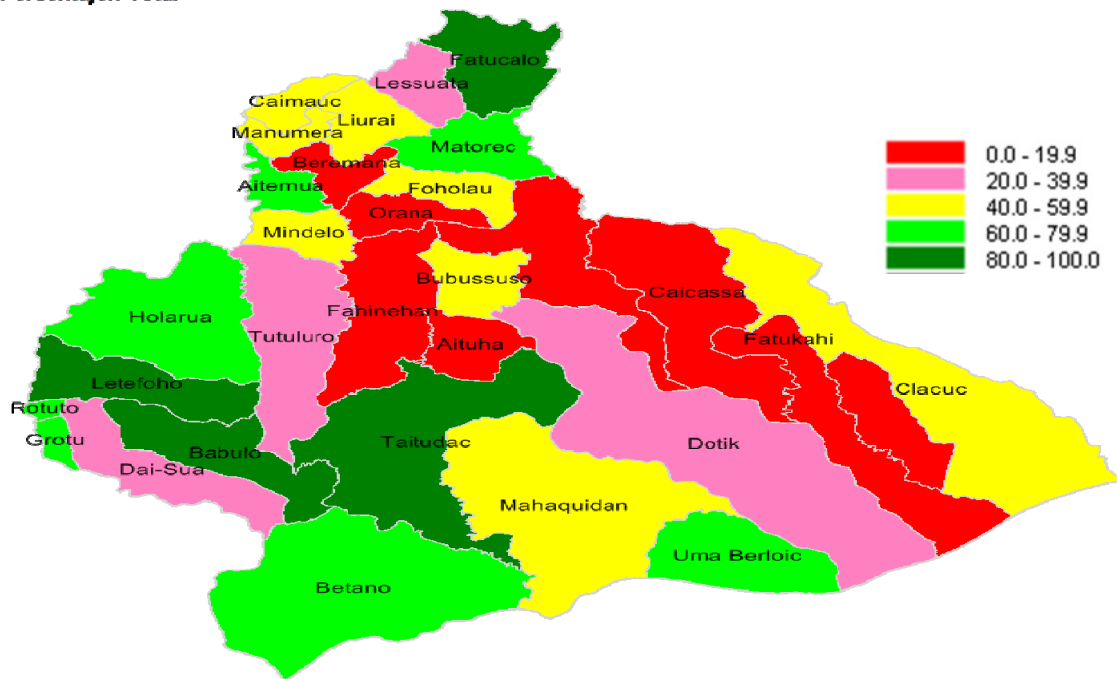

Fontes : Sensu Populasaun no Umakain Tinan 2010

Iha tinan lima mai né, sei instala, pelo menos, sistemas bé 400 ba famílias rurais 25.000. Nuné mós, Governo sei harí latrinas komunitárias, sei fo apoiu kona-ba konhesimentus técnikus espesializadus no sei monta sistema ba supervizaun, iha komunidades sira, liu-husi rekruta fasilitadores 88 ba bé no saneamentu, iha nível subdistritos, ba suku sira, tuir Programa Rural de Abastesimentu de Água e Saneamentu.

Infra-estruturas água ho saneamentu, iha ita nia sentrus urbanos, hetan estragu ka destruisaun, iha 1999, inklui estasoens bombajem, kanos transmisaun, válvulas no tanques. Iha tinan lima mai né, Governo sei reabilita neineik infra-estruturas sira né hotu, hodi garante abastesimentu nebé seguru ba água kanalizada, ba uma sira iha centros distritos hotuhotu, liuliu iha areas sira nebé, situasaun krítika duni (*ka at liu ona*).

Sei consegue buat sira né, ho:

- Dezenvolve Plano jeral ida, ba Sentrus de Distrito, ho objectivu atu estuda solusoens no hatúr prioridades
- Halo reparasaun ba furos, reabilitasaun ba kanus nebé at ona, no harí sistema atu ligasoens hotuhotu tenki legais ona
- Lokaliza no aproveita 'novas fontes de água' (*ka bé-matan foun*)
- Konstrói rezervatórius bé nian no instalasoens ba tratamentu  
Liga bé ba uma hotuhotu, husi forneseimentu kanalizadu

Saneamento nebé ladi'ak, sei sai mós problema ida ba áreas urbanas iha distritos, tamba la iha instalasoens (*ka fatin*) atu bele simu no halo tratamento ba 'águas residuais' (*ka bé-fo'er*). Governo sei estuda solusoens ba problema esgotus nian, hanesan parte ba Planus Jerais ba Sentrus de Distrito.

Solusoens sira né, sei inklui harí sistemas ba rekolha esgotus no harí instalasoens ba tratamento (hahú ho bé-lihun ba ema 5.000), hodi liga 'tanques sépticos' husi fatin-fatin komersiais ho residensiais, no husi uma sira nebé uza ona autoklismos, no insentiva daudauk ema atu instala autoklismos iha sira-nia uma, ho mós, iha kazus seluk, konstrói cazas-de-banho ba comunidades sira atu jere rasik, hodi bele benefisia ona grupos de famílias. Iha tinan lima mai né, no liu-husi inisiativas sira né, Governo hakarak fó asesu ba sistemas saneamentu, nebé apropiadus, ba 60% áreas urbanas nian, iha distritos sira.

Nuné mós, to'o 2020, liu-husi programa Água para as Escolas, Governo sei esforsa atu fornese água canalizada, nebé permanente, ba escolas governamentais hotuhotu. Programa ida né, to'o 2014, sei fó kedas prioridade atu fornese bé canalizada, ba escolas sira nebé dok metros 500, husi fatin fornimentu nebé iha, karik tanque karik bé-matan. (<http://timor-leste.gov.tl/?cat=39&lang=tp#toc334202771>)

Ba Distritu Manufahi nia futuru, vital tebes atu iha rezervas água potável (ka bé-mós ba hemu), saneamentu hijiéniku eficientes, tamba be'e no saneamentu sai nudar ejizensia importante nebe permite ba saúde pública nebé di'ak. Dezenvolvimentu infra-estrutura mos sei fo kontribuisaun makas ba kriausaun kampu trabalhu, sei enkoraja dezenvolvimentu lokal no fasilita manutensaun no sustentasaun rekursus 'hídricos' (*ka bé nian*), nebé importante tebes ho mós infra-estruturas seluk.

### **Be'e Mos**

Sistema be'e mos Distritu Manufahi estabesidu iha tipu tolu (3): tipu ida mak sistema be'e posu nebe maioria nudar propriedadi privadu. Uma kain ida-idak esforsu rasik hodi atende nia nesidade uma laran rasik. Tipu rua (2) seluk fornese husi Governu, liu husi sistema perfurasaun (boor) no sistema gravítasaun. Sistema perfurasaun. Aleinde sistema perfurasaun, tipu fornimentu bee mos ne'ebe boot liu ba publiku maka sistema gravítasaun ne'ebe akontese iha area urbana no iha area rural.

### **Saneamentu**

Sistema saneamentu iha Distritu Manufahi bele dehan katak seidauk atinje masimu, tamba maioria uma kain barak mak seidauk iha sintina. Iha area rurais, comunidade sira soe foer ou ba sintina iha deit ailaran e foer hirak ne'e animal sira mak aproveita (fahi no asu).

Husi dadus sensu populaaun no umakain 2010 ne'ebe iha hatudu katak total uma kain ne'ebe mak hetan ona asesu ba sintina hamutuk 1,891 (24%) umakain no uma kain hamutuk 5,965 (76%) mak seidauk hetan asesu ba sintina. Total uma kain ne'ebe mak asesu ona sintina, barak liu iha Sub Distritu Same duke iha Sub Distritu seluk nebe hatudu iha tabela tuir mai ne'e :

Tabela 15 : Dadus saneamentu tuir Sub Distritu

Subdistritu	Total	Umakain ne'ebe Asesu ba Saneamentu	%	Umakain ne'ebe la iha Saneamentu	%
Total	7,856	1,891	24.1	5,965	75.9
Same	4,548	1,161	25.5	3,387	74.5
Alas	1,179	390	33.1	789	66.9
Fatuberliu	1,110	236	21.3	874	78.7
Turiscai	1,019	104	10.2	915	89.8

Fontes: Senu Populasaun no Umakain tinan 2010

Aleinde dadus saneamentu nebe klasifika tuir Sub Distritu, iha tabela leten, apresenta mos dadus saneamentu klasifika tuir Suku. Dadus saneamentu tuir suku nebe kolekta husi Sensus Populasaun no Umakain 2010 Distritu Manufahi hanesan espliha iha mapa tuir mai:

**Proporsaan hosi uma kain privadu ne'ebé uza sentina fatin**  
**Persentajen Total**

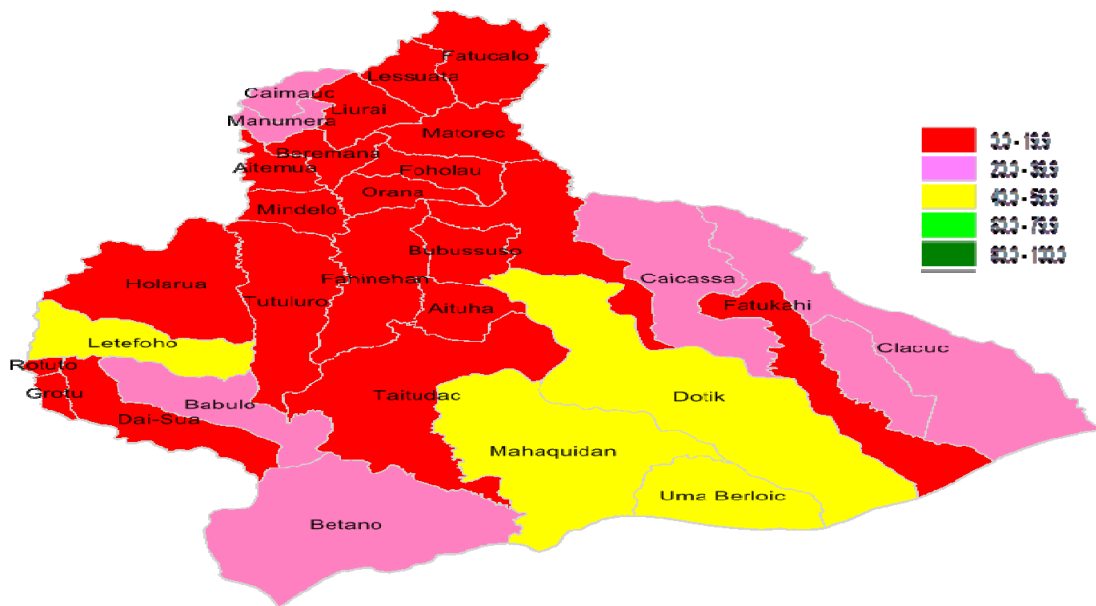

Fontes: Senu Populasaun no Umakain tinan 2010

Dadus konaba proporsaan uma kain nebe uza saneamentu nebe diak mos apropriadu atu apreste liu husi Mapa. Tuir sensus populasaun no sensus uma kain 2010 hatudu katak porsentazen husi uma kain nebe uza saneamentu maka suku Caraubalu nebe atinji menus husi 60% no suku sira iha mapa ne;e ho ko'or mean atinji menus husi 20% (Ia asesu ba iha saneamentu nebe diak)



## 6.5 Eletricidade

Electrisidade mak pedra bazilar (ka aliserse) ba kresimentu ekonómiku, nuné elektrifika-saun rural sei lori benefisius barak ba ita nia povo. Ho nune governu garante katak popula-saun tomak, sei hetan asesu nebé di'ak ba electrisidade, 24 horas loron ida. Ho hanoin ida ne'e, Distritu Manufahi oras ne'e dadauk sai mos targetu ida ba implementasaun mega pro-grama/ projetu husi Governu nasional konaba expansaun rede elétrika hamutuk ho Distritu seluk iha territoriu Timor-Leste tomak.

Klaru katak, oras ne'e dadauk Distritu Manufahi mos hetan oportunidade inklui ba programa mega projetu governu konaba expansaun rede eletrika. Ho nune, maske governu Distritu Manufahi sei dauk iha dadus kompletu (2012) konaba asesu populasaun ba rede eletrika maibe klaru katak liña eletrisidade estabele sidu ona iha fatin hot-hotu. Tamba ne'e maka iha dokumentu ne'e sei indika nafatin dadus husi dadus sensus populasaun no sensus uma kain 2010.

Dadus apropriadu tuir sensus populasaun no sensus uma kain 2010 konaba asesu elektrisi-dade populasaun iha Distritu Manufahi nebe notifika tuir Sub Distritu.

Grafiku 7 : Proporsau uma kain privadu ne'ebé'e uza eletricidade ba fo naroman

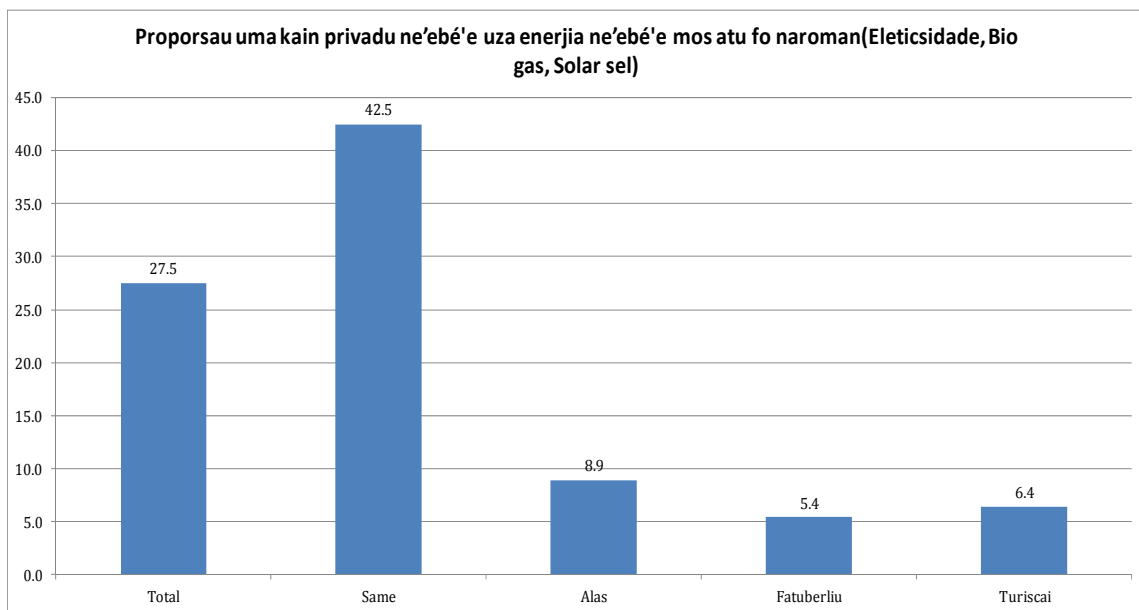

Fontes: Sensu Populasaun no Umakain tinan 2010

**Proporcion uma kain privadu ne'ebe uza enerjiaatu fo Naroman (Eletricidade, Bio Gas, Solar Sel) Persentajen**

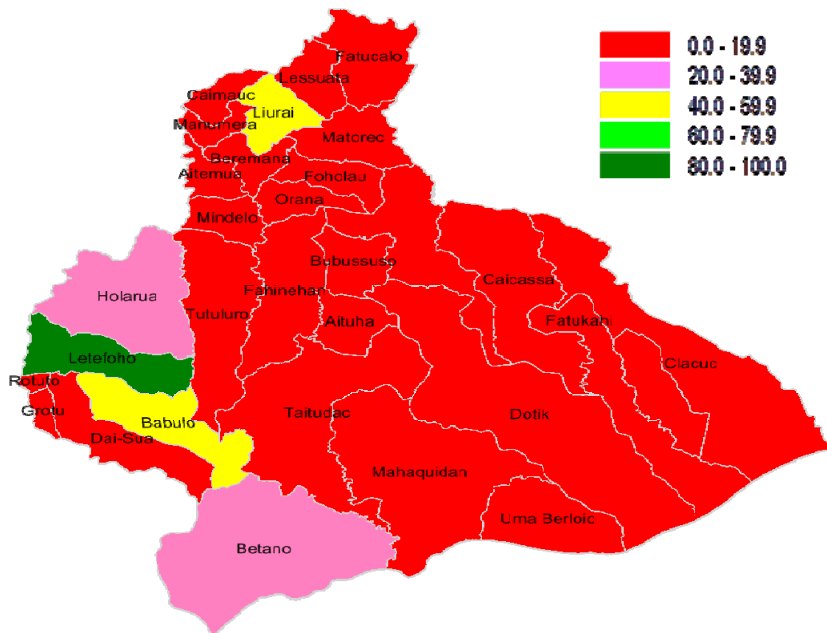

**Mapa : Suco nebe asesu ba Eletricidade iha Distritu Manufahi, 2010**

Hare husi mapa nebe iha distritu Manufahi husi suco nebe iha kuaze sidauk hetan asesu ba eletricidade nebe fo naroman nebe hatudu katak iha suco nebe marka ho koor matak maka atinji 80% ba leten.

**6.6 Telekomunikasaun**

Telekomunikasoens, nebé di'ak, sei hakbesik ema ba malu no apoia krescimentu emprezas, no mós ajuda prestasaun servisu nebé di'ak husi Governu. Telekomunikasoens bele liga aldeia ida ba sira seluk, no liga vilas ba cidades, hanesan mós liga ba mundo. Né duni, Telekomunikasoens esensiais tebes ba dezenvolvimentu futuru Timor-Leste nian, inklui kria emprego, haburas emprezas no ajuda prestasaun servisu nebé vitais hanesan saúde, edukasaun ho seguransa. Mundo tama ona iha era *(ka tempu)* foun, bain-hira ita koalio kona-ba teknolojias komunikasaun nian, ho aparelhos foun no, liuliu, ho kusto baratu tebes liu, kompara ho uluk. Era foun ne'e, nebé ekonomias emergentes mós halo parte daudauk, transforma ema nia hahalok, oinsá ema negoseia *(ka halo negósius)* no oinsá ema liga ba malu no liga ba mundo.



Governo determinado duni atu garante katak, ita halo mós parte ba mudansa estrutural, nebé akontese iha nível relasoens globais, sociais no ekonómikas.

Plano Estratéjiku Dezenvolvimentu nia Vizaun mak, to'o 2015, ita sei iha rede moderna telekomunikasoens, nebé sei liga ema ida ho ema seluk, iha Timor-Leste laran tomak, no timoroan sira ba mundo, hodi permite ita atu aproveita, ho máximu (ka to'o nebé ita bele), avansus nebé iha, a nível telekomunikasoens globais.

Merkadu telekomunikasoens liberalizadu tiha ona, ho introdusaun konkorênsia ho ona kompetidores foun. Ne'e, sei melhora servisu, aumenta kobertura, alarga asesu internet banda larga nian no sei hatún presu. Reformas, nebé boot sira né, sei oferese asesu ba servisu telekomunikasoens nebé baratus, fiáveis no modernus.

Etapa tuir mai, husi reforma ne'e, mak atu liga Timor-Leste ba fibra óptika, terrestre ho subaquátika, katak liu-husi tasi-ókos, ba rede nasional ho rede internacional. Timor-Leste labele depende beibeik ba ligasoens ba internet liu-husi satélite, tamba la satisfaz ona ezijênsias sistema modernu telekomunikasoens. Ne'e duni, atu bele benefisia husi rede global telekomunikasoens, ita presiza iha asesu ba kabo subaquátiku ida.

Governo sei garante, iha tinan lima mai né, asesu ba kabo fibra óptika subaquátiku, husi Indonésia, Austrália ou nasaun seluk, atu garante, iha etapa tuir mai, progresu ita-nia Nação kona-ba telekomunikasoens. Ne'e sei halo diferença boot tebes ida, ba qualidade no velocidade servisu banda larga nian no sei permite ba ita-nia povo, liuliu ba jovens no labarik sira, bele halo parte ba mundo dijital. Sei serve mós atu transforma ita-nia ekonomia no prestasaun servisu husi governo, inklui iha nível saúde, edukasaun no seguransa.

Iha tempu modern agora, telekomunikasaun nu'udar fator importante, tamba ema bele hetan asesu ba mai liu husi liña telephone ou mos liu husi liña internet. Iha territoriu Timor Leste tomak, número kliente ne'ebe hetan ona asesu ba rede móvel no internet hamutuk 632.500 no kobertura ba popula-saun por volta husi 92% husi kobertura rede móvel no internet. Kobertura hirak ne'e, iha fatin 139 mak halo operasaun ho 2G no fatin 64 mak halo operasaun ho 3G. Kobertura ne'ebe ho 2G, hetan deit asesu ba rede móvel maibe lahetan asesu ba liña internet, mas kobertura ne'ebe ho 3G, bele hetan asesu ba rede móvel no mos ba liña internet, kobertura ba rede telephone no rede internet iha Distrito Manufahi liu husi TimorTelecom.

## KAPITULO VII REKURSUS NATURAIS

### 7.1 Agrikultura

Governo sei enkoraja sector agríkola atu sai forte liu tan, hodi nuné bele reduz pobreza, garante segu-ransa alimentar no promove krescimentu ekonómiku, hodi mós aumenta empregu iha áreas rurais no iha Nação tomak. Sector agríkola ida ke buras ho di'ak, maka sei estimula (*ka insentiva*) dezen-volvimentu rural.

Primeira etapa, iha ita nia planu, maka atu konsegue seguransa alimentar. Tuir mai, maka sei halo promosaun ba produsaun ai-hán (*ka alimentos*) ba merkadus doméstikus (*ka iha rai-laran*), hodi sub-stitui tiha importasoens. Etapa final (*ka ikus nian*) maka, atu fokus ona ba exportasaun husi ita nia produsaun agríkola.

Plano ida ne'e sei inklui servisu atu hadi'a práttikas agríkolos, hodi aumenta produsaun fós no batar, nuné bele hametin seguransa alimentar, no loke oportuñidades ba moris di'ak iha zonas rurais, no mós atu hamenus 'défices comerciais' (*katak osan sai barak-liu ba li'ur, tamba sosa ai-hán husi rai se-luk*).

Sei kontinua promove aumentu produsaun kafe, baunilha ho kamí. Governo sei asegura mós hatama bé ba agrikultura, hodi investe iha infra-estruturas irrigasaun no barrajens, no mós apoia actividades akuakultura, atu bele haburas sector peskas. (<http://timor-leste.gov.tl/?cat=39&lang=tp#toc334202782>)

Planu Estrategiku Dezenvolvimentu Nasional defini vizaun ida nebe klaru konaba oinsa dezen-volvimentu setor agrikultura. Agrikultura ne'ebé subsistensia sei troka ho agrikultura komersiu no diak liu. Timor-Leste sei iha hahan rasik ne'ebé suficiente no sei produz produktu agrikultura ba merkadu internasionál inklui, ai-hahan, animal, ai-fuan no modo sira no plantasaun sira seluk, inklui mos produktu husi floresta no peskas nian.

Tabela 16 : Proporsaan hosi uma-kain privadu ne'ebé involve iha produsaun Ai-han

Area Name	Hare	Batar	Ai-farina	Modo	Aifuan (temporáriu)	Aifuan (permanente)	Kafe	Nuu	Ai-han temporáriu seluk	Ai-han permanente seluk
Total	22.38	63.44	62.73	53.21	58.68	59.59	41.37	47.61	56.31	58.41
Alas	42.83	50.55	48.85	48.43	51.99	52.33	19.85	52.59	52.93	55.47
Fatuberliu	48.29	65.41	60.63	55.23	58.2	57.57	36.76	52.34	59.19	61.35
Same	14.51	65.44	66.23	53.52	61.24	61.76	44.37	51.85	57.21	58.00
Turiscái	5.59	67.32	65.46	55.15	55.54	60.45	57.9	17.76	53.09	60.45

Fontes : Senu Populasaun no Umakain tinan 2010

**Proporsaan hosi uma-kain privadu ne'ebé involve iha produsaun Ai-han  
Persentajen Total**

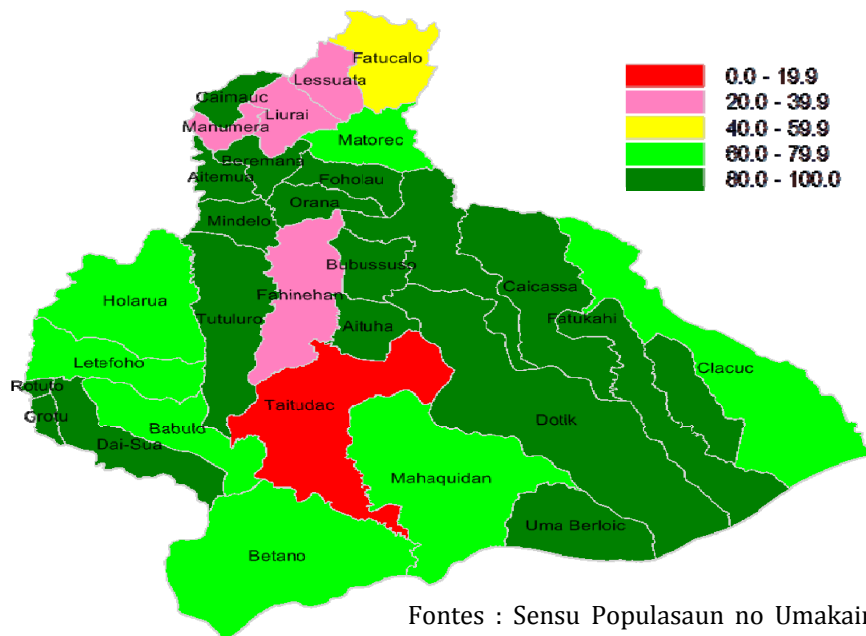

Hare husi mapa ne'e hatudu mai ita katak iha Distrito Manufahi kuaze umakain nebe ho koor matak hatudu katak suco sira ne'e atinji ona 80% ba leten iha suco involve iha produsaun aihan no menus husi 20% maka iha suco Irabin De Cima

Esforsu individu no kolektivu nebe lidera husi Ministeriu Agrikultura no Peskas (MAP), Ajensia Dezenvolvimentu Internasional no ONG sira implementa ona atividade balun hodi hasae prdutividade setor hotu-hotu agrikultura nian. Iha rezultadu balun nebe diak atinji ona durante ne'e, maske re-koñese katak rezultadu nebe iha seidauk maximu no seidauk atinji objetivu prinsipal. Iha parte seluk mos uma kain nebe hakiak animal hanesan tabela tuir mai ne'e

Tabela 17 : Proporsaan husi uma kain privadu ne'ebé involve hakiak animal  
Persentajen - 2010

Area Name	Manu	Fahi	Bibi malae	Bibi timor	Kuda	Karau vaka	Karau timor
Total	75.8	71.2	1.4	21.6	29.7	17.5	26.0
Alas	91.1	83.6	0.9	27.5	52.1	34.0	44.4
Fatuberliu	87.3	86.3	1.4	19.3	38.1	28.9	43.0
Same	72.3	66.1	1.0	19.7	18.6	11.7	19.0
Turiscai	60.9	62.7	3.8	25.6	44.1	12.4	17.3

Fontes : Sensu Populasaun no Umakain tinan 2010

Grafiku 9 : Proporsaan husi uma kain privadu ne'ebé involve hakiak animal Husi grafiku ne'e fo isplikasaun mai ita katak maioria umakain iha distrito Manufahi 80% ba leten iha subdistrito hotu hakiak hakiak manu no fahi e menus husi 4% maka hakiak bibimalae.

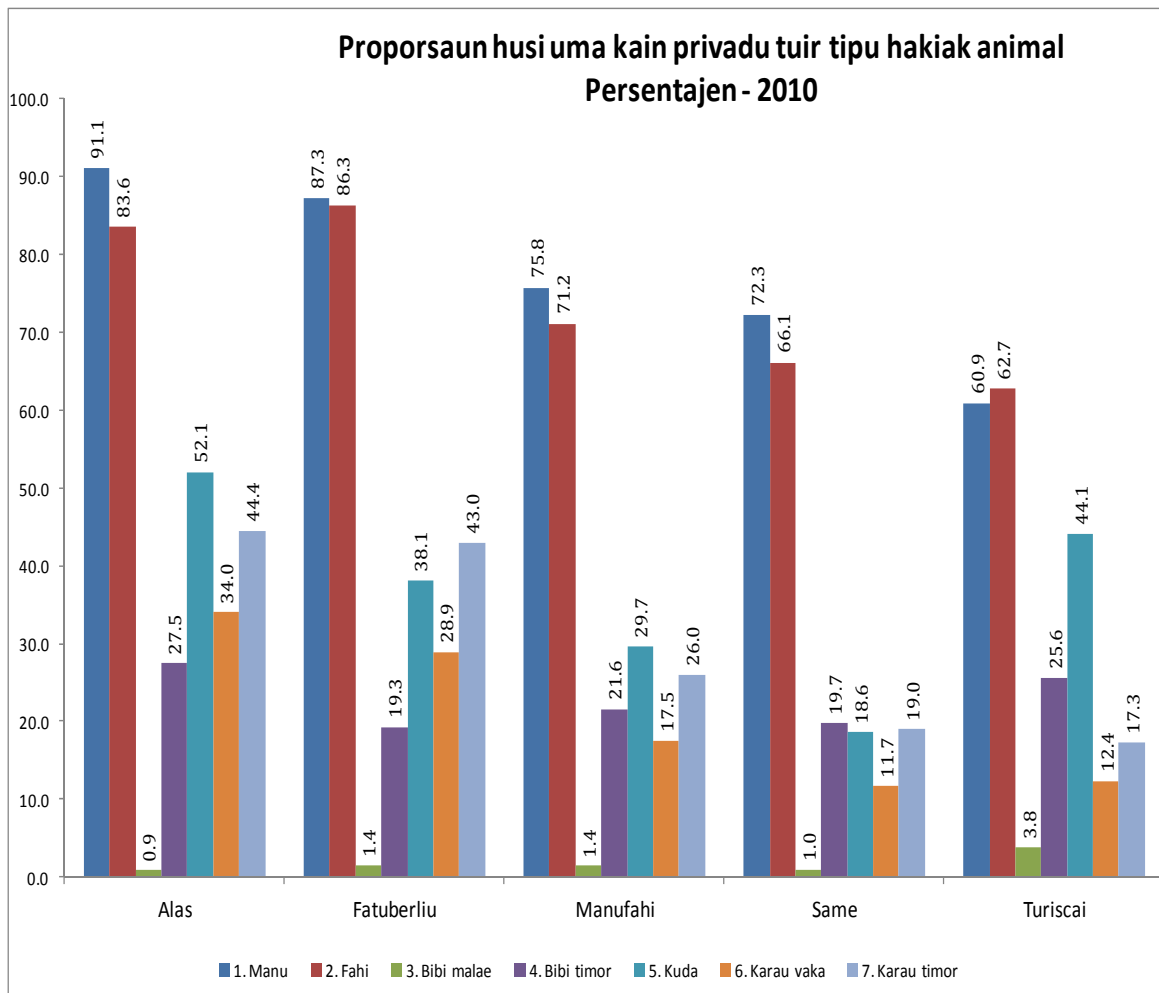

Fontes : Sensus Populasaun no Umakain tinan 2010



## KAPITULO VIII SEKTOR JUDICIARIO E DEFESA/ SIGURANCA

### 8.1 Justisa



Iha tinan lima mai né, Governo sei kontinua aposta iha fortesimentu sector justisa nian, hodi bele konsolida estabilidade, paz no Estado-de-direito.

Husi esforsu inisial nebé ita liu tiha ona, hodi konsegu halo inversaun (*katak, mudansa total*) ba sector justisa nia défise estrutural iha ninia kadru legal, no iha kriasaun sistema ida, ke iha kbit atu assegura observânsia ba direitus no liberdades fundamentais, maka Governo hakarak agora atu kontinua desenvolve sektor justisa, ho baze (*ka hatúr*) iha nia prinsipius no iha valores konstitusionais, hodi hakbesikan no promove nia mekanismus ba to'o sidadauns sira.

Tamba mós infraestruturas no servisu bazikus justisa nian kria tiha ona, Governo tenki prepara oinsá aproxima (*ka hakbesik*) sistema justisa ba si-

dadauns, hodi hato'o, ba sira, konhesimentu kona-ba sira-nia direitus no kona-ba meios nebé sira bele hetan, atu defende sira, liu-liu ba sidadauns sosialmente vulneráveis, nebé la iha kondisoens ekonómikas no sosiais, atu benefisia husi sistema justisa.

Governo sei esforsa nafatin, atu garante rekonhesimentu ba supremasia Konstituisaun no lei, hodi kontribui atu harí sosiedade ida nebé livre liu, justa liu no igualitária liu. Tan né, sei kontinua empenhadu atu reforsa independênsia Majistraturas Judiciais sira-nian, autonomia Ministériu Públiku nian no ezersísiu plenu husi profisoens jurídkas. Sei garante tutela judicial, nebé efetiva, ba intereses lejítimus sidadauns sira-nian, em partikular ba komponentes frájeis liu, iha sosiedade nia laran, hodi kria, ba ida né, kondisoens atu bele hetan plenu exersísiu ba sira-nia direitus, liberdades no garantias, hodi estabelese mekanismus asesu, nebé adequadus, ba sira-nia direitu no ba tribunais.

Governo sei kontinua nia tarefa prinsipal, atu harí kadru legal no normativu ida, atu garante harmonizasaun, ho unidade iha ordenamentu jurídku, ho kaer, nudar baze, kontektu spesífiku no real Timor nian. Iha planu lejislativu, Governo sei esforsa atu adopta regras no parâmetrus simplisidade linguajem (*katak, uza lia-fuan nebé simples*) bain-hira hakerek leis, no sei kontinua promove diálogu ho sosiedade sivil, no hala'o konsulta pública kona-ba leis nebé hanoin atu halo. Ita sei presta atensaun iha kapasitasaun no especializasaun ba ita-nia quadrus téknikus sira, hodi nuné bele reduz, neineik no daudauk, dependênsia ba asesorias internasionais, hodi nuné realiza substituisaun gradual, husi timoroan sira.

Governo sei esforsa, atu reforsa diseminasaun no disponibilizasaun servisu justisa, iha distritos, husi instituisoens judiciais, liu-husi halo distribuisaun no koloka tan majistradus, prokuradores no defensores públikus, iha território nasional tomak, no mós liu-husi disponibilizasaun servisu públikus, kona-ba rejistu de notariadu, kona-ba promosaun no divulgasaun ba direitus no ba leis, liu-husi mós regulasaun no promosaun, kona-ba meus de rezolusaun alternativa ba litíjius, hanesan mediasaun, arbitrajem ou konsiliaun, liuliu, iha matéria laboral, familiar ou disputas kona-ba rai.

Governo sei reforsa papel (*ka knar*) institucional Defensoria Pública, hodi fó autonomizasaun (*ka haketak-an tiha*) husi tutela Ministériu Justisa. Nudar instituisaun fundamental justisa nian, sei permite katak sai duni servisu públiku ida, nebé vokasionadu atu garante asesu ba direitu, liu-husi assistênsia jurídika, integral no gratuita, judicial no extrajudicial, nebé sei fó ba sidadauns sira nebé, kbit la iha atu selu kustus justisa nian. Advogados sira mós bele konta nafatin ho apoio husi Governo, tamba hatene katak sistema justisa presiza hetan advogadus kualifikadus, ho kbit, tékniku no deontolójiku, preparadus atu assegura representasaun legal ba sidadauns sira.

Governo sei kontinua asume kompromisu importante, iha matéria direitu labarik no menores nian, liu-husi promosaun kona-ba garantia no monitorizasaun ba sira-nia direitus, hodi asegura katak, governo tomak no autoridades públicas sira nia assaun, tane duni interese superior labarik sira-nian, hanesan preokupasaun fundamental ida.

Governo sei esforsa atu kria sistema justisa ida ba menores, liu-husi adopta modelu tutelar edukativu, iha nebé, kona-ba atu aplika medidas (*ka penas, ka kastigu*) sei haré liu ba nesesidade atu eduka sira, kona-ba sira-nia direitu no kona-ba sira-nia moris di'ak, hodi kontribui atu mantein paz no ordem, iha sosiedade laran.

Governo sei asegura, mekanismus nebé adekuadus, atu harí sistema prizonal ida, nebé humanu, justu no seguru, hodi orienta liu ba reinsersaun sosial, liu-husi medidas privativas (ka halakon) ho não-privativas (ka la halakon) liberdade, ho atensaun nebé espesial ba jovens-adultus sira.

Governo sei kontinua promove seguransa jurídika no justisa kriminal, liu-husi kapasitasaun téknika ho humana, iha áreas investigasaun criminal nian, medisina legal no siênsias forenses, hodi reforsa sira-nia kapasidade no técnicas investigasaun, estratégias no planeamentu, rekolha no análise indísius, ho mós técnicas investigasaun ba krimes nebé komplexus, hanesan krime organizado, krime korrupsaun no brankeamentu kapitais, no mós krimes ho natureza doméstika no natureza sexual.

Nuné mós, Governo sei empenhadu, iha fortalesimentu ba bazes demokrátikas kona-ba kontrolo, fiskalizaun no transparênsia, liu-husi prepara kondisoens ba Kâmara de Kontas.

Governo sei kontinua fó atensaun espesial, ba prosesu regularizasaun ba propriedade de terra, hodi promove registu titularidade ba propriedade privada, no hodi assegura mekanismus jestaun nebé efikazes, kona-ba bens domínium públiku no privadu nian.

Sistema justisa, maka Pilar ba Estado-de-Direito, no mós ezerse funsaun soberania ida, nebé fundamental, iha Estadu. Nuné, Governo, liu-husi Ministériu Justisa, sei kontinua kontribui ba kualifikasaun no desenvolvimento sustentável Estado-de-Direito, atu reafirma valor universal kona-ba direitos fundamentais, hodi reforsa sidadania, no hodi promove sosiedade ida, asente iha prinsipius no valores demokrátikus, étikus no justisa nian.

## 8.2 Defeza



Governo sei garante katak, F-FDTL hetan kapasidade atu defende ita-nia Nação, hodi mós apoia ita-nia seguransa interna, no bele fó sira-nia kontributu ba esforsus, atu hasoru ameasas ba paz no estabilidade, rejionais no globais.

Governo sei kontinua halo avaliasaun, monitorizasaun no abordajem kona-ba ameasas 'transnasionais' (*katak, envolve no afekta nasoens barak*), hanesan krime organizado, tráfico ba droga, terrorismu, degradasaun ambiental, alterasoens klimáticas no dezastres naturais, tamba buat sira né hotu, bele tau em risku ita-nia sidadauns sira-nia vida. Iha tinan lima mai né, ita sei orienta ita nia forsas armadas, atu sai forsa de defeza profesional konvensional, iha kontrolo demokrátiku nia ókos. Ita sei reestrutura no reorganiza F-FDTL, atu bele garante kapasidades iha rekursus humanus, hodi bele permite nível ás ida, kona-ba prontidaun operacional, iha misoens bara-barak nebé sira atu kumpre. Ita sei

estabelese Sistema ba Jestaun Rekursus Humanos ba Defeza, ho objectivu atu desenvolve ita-nia soldados sira, ho insidênsia ba áreas lideransa, motivasaun, dezempenhu, koezaun no kbit atu toma desizoens. Governo sei buka aumenta nível koordinasaun no kooperasaun, entre F-FDTL ho PNTL, hodi define, klaru liu, knar no responsabilidades instituisaun ida-idak nian.

Governo sei fortalese Intitutu de Defeza Nasional, atu kumpre didi'ak knar nebé nia hetan.

Governo kompromete atu apoia veteranus sira, hodi hetan sira-nia reforma, ho dignidade nebé sira merese. Governo mós sei kontinua konsidera, atu feto sira bele simu knar, nebé boot tan, iha defeza nasional.

Governo sei desenvolve no capacita Companhia de Engenharia ba F-FDTL para participa aktivamente iha dezvoltamentu nasional. Governo sei halo esforsus hotuhotu, atu F-FDTL bele partisipa iha operasoens ba manutensaun de paz, iha Nasoens Unidas nia ókos. To'o 2015, ita mós sei aumenta kapasidade, iha ita-nia sistemas, kona-ba Komandu, Kontrolu, Komunikasoens, Komputadores no Informatizoens (K4-I). Ita mós sei konsidera possibilidades, atu aumenta ita-nia partisipasaun, iha exersísus militares rejionais no internasionais.

### 8.3 Seguransa



O Governo sei implementa planu estratéjiku abranjente ida, ba longu prazu, atu garante dezempenhu nebé di'ak liu, husi ita-nia sector seguransa, iha nia responsabilidades kona-ba hametin paz, seguransa no estabilidade ba povo tomak.

Ba área seguransa interna, ita sei servisu ho baze iha Planu Estratéjiku Dezenvolvimentu ba 2030. Iha mandatu ida ne'e, Governo sei konsentra nia esforsus iha Fortalesimento no Konsolidasaun ba Bazes Seguransa nian, hodi aktua iha pilares rua, nebé distintos (*katak, ketak-ketak*) : kontinuausaun ba 'Reforma no Dezenvolvimentu Instituisoens Seguransa' nian, no ba konsolidasaun 'Ordem no Seguransa Públika'.

Tan né, iha tinan lima mai, sei kontinua desenvolve esforsus, atu aperfeisoa kapasidade operacional efetiva, iha prevensaun no invertigasaun krime, iha konsolidasaun seguransa públika no kontrolu fronteirisu. Sei mós enkoraja nafatin modelu polisiamentu komunitáriu, hodi nuné, estabilidade no seguransa públika maka, sei sai nafatin responsabilidades fundamentais ba PNTL.

O Governo sei estabelese planu de rekursus humanus no profisionalizaun iha instituisoens seguransa nian, hodi orienta rekrutamentu ho formasaun atu, nuné, bele fó resposta ba nesidades, atuais no futuras.

Iha tinan lima né nia laran, ita sei estabelese rejime de karreira, nebé klaru liu ba PNTL, atu bele permite absorve (*ka simu tan*) rekursus foun, nebé vokasionadus (*ka iha vontade ho neon di'ak*) duni, atu servi instituisaun ida né, hodi bele ona liberta sira nebé, ladun vokasionadus ou sira nebé ultrapassa tiha ona idade reforma. Nuné, Governo sei la tolera, iha PNTL nia laran, membrus afiliadus ba Artes Marsiais, ho mós membrus nebé iha aktividade ka ligasaun ho partidus politikus.

Iha tinan lima mai né, sei estabelese Sentru Nasional Operasoens nian, atu bele tau-matan diak liu ba Seguransa Rodoviária, no sei desenvolve rekursus humanus ba área ida né, atu bele hatán ba dezafius, nebé boot no barak tan, kona ba trãnzitu iha Timor-Leste.

Governo sei konklui mós programa de apoio, iha ekipamentu no iha nesidades profisionais, ba Proteksaun Sivil, liu-liu ba Bombeiros sira, ho hanoin atu aumenta tan, ba Distritos tomak.

Ita sei fortalese mós Diresaun Nasional de Prevensaun de Konfliktus Komunitárius, atu bele konsolida konfiansa, no hametin lei no ordem, iha ita-nia comunidades sira-nia let. (<http://timor-leste.gov.tl/?cat=39&lang=tp#toc334202827>)