

KUBIKK ET MAGASIN FRA SB SKOG 2 • 11

SB SKOG, NYGÅRD&MÆLUM OG BROBERG SKOGS AVVIRKER OG OMSETTER NESTEN EN MILLION KUBIKKMETER TØMMER. VI HAR FLERÅRIGE AVTALER MED SKOGS-ENTREPRENØRER. DETTE SIKRER EFFEKTIV OG MODERNE SKOGSDRIFT MED HØY KAPASITET. VI HAR SKOGFORVALTNING OG VIRKESFORSYNING SOM K JERNEVIRKSOMHET, OG TILBYR ALLE TJENESTER SOM HAR MED SKOGEN DIN Å GJØRE. HOGST • TYNNING • TØMMERKJØP • SKOGKULTUR • SKOGFORVALTNING • VEILEDNING

TEMA

KLIMAFORANDRINGER

SIDE 6-12

.....

SKOGBLIKK LYKKELIG I GAPAHUK

SIDE 16-19

PORTRETTET MØT CHRISTEN SVEAAS

SIDE 20-23



SB SKOG





kubikk

INNHOOLD 2 • 11 SIDE 4: ÅSNES FINNSKOG/SIDE 5: SKOGSINNTEKT OG TRYGDEYTELSER/SIDE 6-12: MÅLER KREFTER MED KLIMA/SIDE 13-15: NYTT FRA SB SKOG/SIDE 16-19: LYKKELIG MED GAPAHUK/SIDE 20-23: CHRISTEN SVEAAS/SIDE 24-25: TATT AV VINDEN/SIDE 26: KRONIKK/SIDE 27: SKOGSPETITEN/SIDE 28 AKTUELT/SIDE 29: OM SB SKOG /SIDE 30 KONTAKTPERSONER



ASK – EN HUSVENN

ASK (*Fraxinus excelsior*) er et hurtigvoksende, lyskrevende tre som kan bli opptil 25 meter høyt og nå betydelige stammedimensjoner. Ask trives best på varme steder, gjerne der det er god moldjord som ikke tørker så lett ut. Treslaget tåler mye vind. Det har et sterkt, lett og seigt virke som er godt egnet til produksjon av parkett og møbler.

I norrøn mytologi var ask stamfar til alle mennesker. Et annet sagn forteller om asken Yggdrasil, verdenstreet som strakte kronen sin ut over hele jorden. Ask er i dag truet av askeskuddsyke, en soppsykdom som nå dreper ask i Mellom-Europa, og i Norge på Sør- og Østlandet. På angrepne trær visner blader og unge skudd og trærne får tidlig bladfall og sår i barken. Sykdommen kan ta knekken på unge trær svært raskt.



Et truet tre



Hogst av nøkkelbiotoper: Skogbruket har i over 15 år registrert miljøverdier i skog med formål å bevare livsmiljøet for sjeldne og truede planter og dyr. Rundt om i landet er det avdekket at mange nøkkelbiotoper/MIS-figurer som har blitt avsatt med formål om «ikke-hogst», har blitt skadet av hogst-inngrep. Skogbruket har fått sterk og berettiget kritikk for dette.

Mitt inntrykk er at samtlige aktører i skogbruket tar denne kritikken med stort alvor: Rutiner og systemer endres, muligheter som ligger i GPS-teknologi og digitale kart tas i bruk, biotoper merkes i terrenget, skogeiere, entreprenører og tjenestemenn skoles, og det søkes etter erstatningsarealer der miljøverdier har gått tapt i hogst. Dette for å høyne egne miljøprestasjoner.

Vår erfaring er at de fleste og alvorligste feilene oppstår fordi vi ikke har tilgang til MIS-informasjon, får informasjonen for seint eller fordi informasjonen er vanskelig tilgjengelig. I dag må vi drive nærmest et detektivarbeid for å skaffe oss relevant miljøinformasjon, og en del av den informasjonen som finnes, er rett og slett ikke etterrettelig.

Myndighetene tok initiativet til MIS-registreringer i skogbruket. Vi synes det er på tide å bringe dette et skritt videre: For å hindre framtidige hogstuhell i nøkkelbiotoper og MIS-figurer er det viktig at alle parter har tilgang til digital og oppdatert miljøinformasjon. Etter vårt syn bør «Skog og landskap» karttjeneste være stedet der aktørene kan hente åpen, «autorisert» og til enhver tid oppdatert digital informasjon om MIS/nøkkelbiotoper. Foruten digital avgrensning bør vi kunne finne informasjon om dato for registrering og tilrettelegging i kartbase, informasjon om forvaltningsråd (urørt, ta ut barvirke etc.), informasjon om kilde (planselskap/aktør) og informasjon som viser hvilke eiendommer som inngår i registreringene.



Tilbake til røttene

I 1985 følte Ingeborg Berger Eriksen at det var på tide å flytte hjem til røttene og skogen på Åsnes Finnskog i Hedmark.

tekst HILDE BRINGSLI foto TORE HUUSE ØWRE



Ingeborg Berger Eriksen

BOR PÅ ÅSNES FINNSKOG

- Eier ca. 3000 dekar skog, fortrinnsvis furu, ved Vermundsjøen
- Nygård&Mælum og SB SKOG står for det skogfaglige arbeidet; planlegging, ungsogpleie, avvirking, veivedlikehold m.m

Etter 18 aktive yrkesår som radio-offiser, flere ganger jorda rundt og et familieliv i Kristiansand, var hun klar for et roligere liv i nærheten av skogen og Vermundsjøen.

Hvordan ble skogen din?

Jeg arvet skogen av min far rett før jeg fylte 21 år. Da hadde skogen vært i familiens eie siden 1860/70-årene. Skogen hadde ingen tilhørende gård, så vi bygget et nytt og moderne hus i villmarksplank.

Hvilket forhold har du til skogen og naturen?

–Jeg setter stor pris på skogen og naturlivet her. For en halvtime siden svømte bever'n forbi. Den tar for seg, knerter gjerne noen bjørketrær. Jeg synes det er hyggelig med bever, men jeg liker bjørka også. Jeg har satt opp hønsenetting på flere trær her nede for å bevare noe av bjørka langs åa. Det er ikke bare jeg som har glede av skogen. Det lokale turlaget har satt opp steds-skilt og laget trimløype, så her er både turgåere, joggere og sykklister.

Hvilke minner har du fra skogen?

– Før, da mannen min levde, var jeg mye ute

i skogen. Da hadde vi med oss brødkiver og kaffe. Det ble stort sett kaffe på termos, for vi turde ikke tenne bål i frykt for brann. Det ble en del bærplukking og soppstaking på turene våre. Ellers har det vært en del befaringer og hyggelige turer med Nygård&Mælum opp gjennom årene, ikke bare her i området, men også til Finland, Fredrikstad og Sarpsborg. Dårlige minner er det lite av. Det har vært et par vindfall, men det har blitt ordnet med en gang av Sverre Nygård.

Hvordan er livet på Åsnes Finnskog?

Jeg trives veldig bra. Det er alltid noe å finne på, og så har jeg familie etter far og mor i nærheten. Jeg er tilbake til opphavet. Det er godt. Det er ikke så mange naboer rundt meg, men det er en enke oppå haugen her. Vi har det hyggelig sammen, og passer på hverandre. Vi treffes rett som det er til en kaffe.

Hvordan er ditt forhold til SB Skog?

Jeg er så fornøyd, med Sverre Nygård og SB SKOG. Alt går så fint. Vi diskuterer og planlegger – legger opp en plan for hvert år.

SKOGSINNTEKT OG TRYGDEYTELSER

Skogeiere er vanlige mennesker, som alle andre, og mange mottar ulike trygdeytelser. Det å motta inntekt fra skog kan gi deg avkorting av disse ytelsene og dermed redusere den økonomiske begeistringen ved å eie skog.

tekst TORBJØRG KYLLAND, daglig leder ved Follo Regnskap SA og skatteøkonomisk rådgiver i landbruket • foto PRIVAT



Inntekt fra skog, enten det kommer fra tømmerhogst eller salg av skogeiendom, vil i de aller fleste tilfeller regnes som næringsinntekt. I skatteretten er en tilvekst på 3-5 kubikk nok til at skogen blir det man kaller særskilt liknet. I praksis betyr det at det skal leveres næringsoppgave. Skjema for beregning av personinntekt og gjennomsnittsberegning skal være spesifisert i skjemaet «landbruk». Det er ikke næringsinntekten i seg selv som er utfordringen, men når du har næringsinntekt skal det også beregnes personinntekt, og det er denne personinntekten som er utfordrende å kombinere med visse trygdeytelser.

Endringer etter skattereformen i 2005

Etter skattereformen i 2005 ble næringsinntekt fra skog definert som personinntekt. Tidligere ble det satt krav om at eier måtte ha en viss aktivitet (300 timer i året) for at næringsinntekten skulle bli personinntekt. Det kravet er fjernet. Det betyr at uavhengig av hvor stor virksomheten er, blir overskuddet fra næringen regnet som

personinntekt. Noen har kanskje fremførbart negativ personinntekt og slipper dermed skatt på personinntekt (som er trygdeavgift og eventuell toppskatt).

Trygdeytelser

Overskudd fra skogbruket gir deg rett til trygdeytelser. I og med at overskuddet skal beskattes som pensjongivende inntekt får du altså noe igjen for den skatten du betaler. Personinntekten er det som gir grunnlag for pensjionspoeng, og pensjionspoengene er det som er basisen for trygdeytelser.

Blir du syk vil overskuddet fra skogen gi deg rett til sykepenger fra 17. dag. For å få sykepenger fra skogen må du ikke ha annen lønn som overstiger 6G, da dette er det totale maksimalbeløpet for sykepenger som en person kan motta fra NAV. For å ha rett på sykepenger må du fra lege få en sykemelding knyttet til skogbruksvirksomheten.

Hvert år teller med. Alderspensjon etter nytt trygdesystem gjør at hvert år med inntekt blir viktig i forhold til pensjonen. All inntekt opptil 7,1 G teller med, så selv om du må betale litt toppskatt kan det være verdt det i forhold til at samlet alderspensjon blir litt bedre en gang i fremtiden.

Avkorting av trygdeytelser

Hvilke trygdeytelser kan så bli utsatt for avkorting fordi du har inntekt fra skogbruk? For å få folket i arbeid kan du tjene så mye du vil ved siden av ordinær alderspensjon. Det betyr at selv om du tar ut alderspensjon fra 62 år, kan du fortsatt ha inntekt fra skogen uten å få noen form for avkorting. Vær imidlertid

klar over at det beregnes toppskatt hvis samlet lønn (pensjon og overskudd fra skogen) overstiger 471.200 (i 2011).

Alderspensjon er ikke noe problem å kombinere med skogsdrift. Med uføreytelse er det annerledes. Når man er ufør er det fortsatt slik at den maksimale pensjongivende inntekten man kan ha ved siden av uførepensjon er 1G. Så lenge man har full uføretrygd og ikke har pensjongivende inntekt fra skog eller annen lønn, blir det ingen avkorting på trygdeytelsene. Det første året man er ufør er det slik at man ikke kan ha noen pensjongivende inntekt ved siden av i det hele tatt, dersom man er 100 prosent ufør.

Ved delvis uførhet kan man ha skogsinntekter ved siden av. Er man 50 prosent ufør, kan man ha 50 prosent inntekt i tillegg.

De som har gått av med AFP etter gamle regler har fortsatt en inntektsgrense på kr 15.000. Det betyr at de ikke kan ha overskudd fra skog som overstiger kr 15.000 i året, uten å få avkorting. Dersom du har ny AFP-ordning kan du ha ubegrenset med inntekt uten avkorting. Skal du gå av med AFP bør du sjekke hvilken type AFP du har og om det er noen begrensning på pensjongivende inntekter ved siden av pensjonen.

SATSER I 2011

1 G = 79.216
Innslagspunkt for toppskatt = 471.200

Aktuelle skjema som skal brukes:

- Personinntekt fra enkeltpersonforetak Landbruk
- Næringsoppgave 1

Brødrene Per Thoner og Ole Bjarne Thoner har aldri sett slike utslag av kraftig nedbør for.

Måler krefter MED KL

IMA



Brødrene Per Thoner og Ole Bjarne er ute på befaring. De ser resultatene av den våteste sommeren i manns minne – halve veien er skyllet vekk.

Norske skogeiere frykter at den søkkvåte sommeren skal bli normaltstanden. Da kan det bli store forsinkelser og økonomiske tap i transporten av tømmer i årene som kommer.

tekst HERMAN BERG foto TOMAS MOSS

– Det var bare flaks at maskiner som skulle avvirke skogen ikke ble kjørt ut. Da hadde de blitt stående fast i skauen, mener Ole Bjarne Thoner. Han er involvert i driften av et lite skogstykke i Odalen på Hedmark, midt i trekanten mellom Eidsvoll, Flisa og Kongsvinger.

Sammen med broren Per og magasinet Kubikk dro han ut på rekognosering for å ta skadene i øyesyn etter den våteste sommeren i manns minne.

Det vi får se er foruroligende. En betydelig del av skogsvegen, som ligger inntil en bekk, er rast ut.

– Det er helt unaturlig. Masse kubikk-meter med skogsveg bare forsvant i sommer. Bekken ble flomdiger og rant over. Jeg har aldri sett skadene så voldsomme som her, forklarer veteranen Ole Bjarne.

Store nedbørsmengder

I juni var det flom i Hedmark og Oppland og på sensommeren falt det 80 mm i løpet av

halvannet døgn. Ifølge Ole Bjarne har det vært lengre sammenhengende perioder i sommer hvor nedbøren har vært 20-30 mm i døgnet og gjort jorden ekstremt bløt.

For broren Per, som driver jordbruk, er det et vanskelig år.

– Ja, det har vært fryktelig med alt det regnværet. Jeg dyrker korn, og det har vært en meget dårlig avling. Jeg sitter igjen med under halvparten og får dessverre ikke gjort noe med det, sier han.

Det har ikke har vært mer nedbør siden 1895. På det verste kom det 60-70 mm på noen timer.

Andre gårdbrukere som driver med poteter og grønnsaker melder om det samme: Halve avlingen er skylt vekk.

Vanligere med ekstremvær

Lars-Ola Svennebye jobber i SB Skog som tømmerkjøper og driftssjef med nedslagsfelt Nord-Odal, Sør-Odal og Nes. Han har heller aldri opplevd maken.

– I lokalavisene skriver de om rekord-år. Det har ikke har vært mer nedbør siden 1895. På det verste kom det 60-70 mm på noen timer. Jeg tror utviklingen går i retning av at det blir stadig mer ekstremvær i perioder, sier han. Det vil i tilfelle føre til hyppigere belastning på vegstreknin-ger som allerede kan være skadet.

– Skogsvegnettet har ikke tålt de store nedbørsmengdene. Vi vet ikke når de blir kjørbare igjen. Det kommer til å koste flere millioner å reparere skadene, noe som vil være brutalt for skogeiere, selv om Naturskadefondet vil være behjelpelige, sier Svennebye.

I så vått klima blir det utfordringer med hele prosessen. John Olav Sundli er innkjøpsansvarlig for SB Skog i Østerdalen,



Her flommet vannet over. En skogeier stod oppe på veien og hadde vann til knærne da det regnet som verst.

Vannet dekket også denne brua og gjorde det helt uframkommelig.

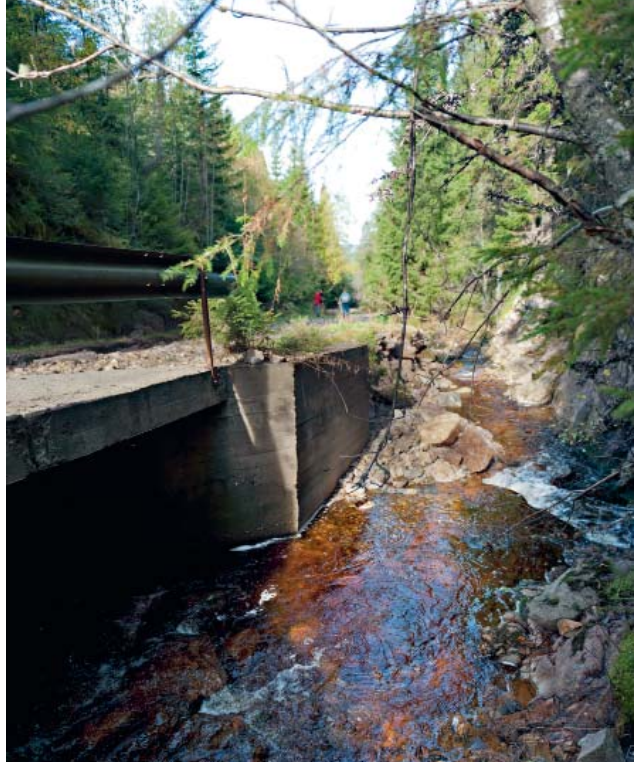

STATENS NATURSKADEFOND

Gir erstatning for naturskader i de tilfellene der det ikke er mulig å forsikre seg gjennom en alminnelig forsikringsordning (jfr. Lov om sikring mot og erstatning for naturskader, lov 1994-03-25 nr. 07). Dette gjelder f. eks. veier og dyrket mark. Tallet på utbetalinger pr. år er i overkant av 1000. I perioden 2001–2008 ble det i snitt gitt 85 millioner kroner i årlige erstatninger. Av dette utgjorde flom 60 prosent, storm/stormflod 20 prosent og ras 20 prosent.

(Kilde: NOU 2010:10 «Tilpassing til eit klima i endring»)

Fakta





med fokus på tømmerdrift og skogforvaltning.

– Dårlig skogsbilvei, mangelfull snuplass for tømmerbil, bløt velte, fulle terminaler, forsinkelser i tømmermåling eller mindre kapasitet på jernbanevogner kan alle kludre til kjøringen til industrien. Kjøring til industrien forutsetter at alle ledd i logistikken fungerer. Da er det viktig at vi følger avtalte volumer og melder tømmeret henteklart slik at ansvarsforholdene er tydelige mellom kjøper og selger, sier Sundli.

Han forteller at det er krav om jevn produksjon hele året, uavhengig om det er sommer eller vinter, og hvor bløtt det er i bakken.

– Industrien krever jevn tilgang av tømmer hele tiden. For enkelte kunder skal det ikke gå mer enn tre uker fra tømmeret er hogd til det er på industritomt, og de skal ikke ha mer enn noen dagers forbruk av tømmer på lager. Jo lengre tid det går fra hogst til tømmeret kokes, jo mer kjemikalier må det brukes for å gi tilstrekkelig lyshet, sier han.

Stadig våtere

Norges vassdrags- og energidirektorat (NVE) bekrefter nedbørsrekordene:

Jeg regner med at Naturskadefondet skal inn, men jeg aner ikke hvor stor erstatningen blir

– Det har vært rekordmye nedbør i Norge i år. Ser vi på statistikken fra met.no har det hittil i år kommet 135 prosent av normalen. Dette er, sammen med 1989, det våteste året siden 1900, opplyser Erik Holmqvist som jobber i seksjon for vannbalanse ved NVEs Hydrologiske avdeling.

Og sommeren var verst:

– Når det gjelder sommeren, fra juni til august, har avviket vært enda større, 140 prosent av normalen. Dette er den nest våteste sommeren siden 1900 for landet under ett, den våteste var i 1964.

Det er heller ikke mye trøst å hente for skog- og jordbrukere hos Meteorologisk institutt i Oslo.

«Etter 1985 og frem til i dag har temperaturen vært jevnt varmere enn normalen, med en tendens til fortsatt oppvarming. Hovedtendensen i utviklingen av nedbør i Norge de siste drøyt 100 år er at det har blitt våtere. Dette er en gjennomgående trend for hele perioden, men spesielt tydelig for de drøyt siste 20

årene.», skriver Meteorologisk institutt på egne nettsider om den historiske klimautviklingen frem til i dag.

Det er spesielt vintrene som blir varmere. Typisk ligger oppvarmingen på 2 °C mer i gjennomsnitt i løpet av året. Paradoksalt nok vil milde vintre føre til frostskafer på skogen. Varmen reduserer trærnes motstandskraft og toleranse overfor etterfølgende frost.

– Det er helt klart en tendens til at det blir varmere og våtere i Norge. Det er allerede nå tydelig at det har blitt varmere de siste årene, og beregningene er enda varmere og våtere for fremtiden, sier Hans Olav Hygen som er klimaforsker ved Meteorologisk institutt.

Forsinkelser og tap av inntekter

Tilbake i skogen lurer Ole Bjarne Thoner på når veien blir utbedret.

– Det går ikke an å frakte tømmer her nå. Skaden må takseres og så må veien rettes ut igjen. Jeg regner med at Naturskadefondet skal inn, men jeg aner ikke



Det er merker etter bever på trærne. Det har brødrene aldri sett i det området tidligere.



JERNBANEN SOM ALTERNATIV

Jernbanenettet kan utvides med flere plattformar og sidespor. I 2010 ble det beregnet at 1,7 millioner kubikkmeter skogsvirke ble fraktet med jernbanen. En rapport fra Statens landbruksforvaltning og Jernbaneverket viser at det er mulig å øke transporten til 2,3 millioner kubikkmeter ved å investere rundt 200 mill. kroner. – Det går i gjennomsnitt fire tog hver eneste dag med tømmer og flis fra Hedmark og Oppland. Dette er en hovedpulsåre for hele verdikjeden, spesielt for avsetningen av massevirke og flis, opplyser adm.dir. Erik A. Dahl i Mjøsen Skog.

Problemet er at det fuktige klimaet også påvirker jernbanen. I NOU-en «Tilpassing til eit klima i endring» (2010) slås det fast at veger og jernbane er utsatt for klimaendringer på en rekke ulike måter.

Fakta



hvor stor erstatningen blir, sier han og opplyser at skogeierne ofte eier slike veger i private sammenslutninger.

Svennebye ønsker ikke å krisemaksimere og mener dette først og fremst dreier seg om forsinkelser og tap av tid.

– Vi må holde hjulene i gang hos entreprenørene. Det at det blir vanskelig med fremkommelighet er jo ikke noe nytt, men det stresser selvsagt hverdagen litt. Det gir en økonomisk usikkerhet for eierne i veglagene, som kan bli en belastning fremover, mener han.

Sundli synes det er minst like bekymringsfullt at bygging av nye veger blir mer problematisk.

– Miljøhensyn gjør at det blir stadig vanskeligere å få tillatelse til å bygge veger. Dette fører til at en stadig større andel av den hogstmodne skogen står lenger unna veg enn tidligere. Dette krever mer terrengtransport, noe som blir vanskeligere med et mer krevende klima, sier Sundli.

Overvåkingsprogram

Noe må gjøres for å beskytte trærne og vegene mot ekstrem fuktighet.

Norsk institutt for skog og landskap har et eget overvåkingsprogram hvor de følger med på utviklingen i skogens helse-tilstand. Det tester og utvikler metoder for å beskytte trær mot skader, for å bidra til et fortsatt bærekraftig norsk skogbruk.

– Dette arbeidet er langsiktig, og inkluderer metodeutvikling. Sjøl arbeider jeg mest med fjernmåling av skog. Det nyeste er automatisk å finne tørrgraner i flybilder. Planen er å gjøre dette for hele Vestfold fylke. Det vil gi oss et verktøy til å forstå årsaker og omfang på en bedre måte, forteller seniorforsker Svein Solberg som jobber på instituttet.

Eierne av private veger i skogen er nødt til selv å overvåke tilstanden til vegene. Eierne er enkeltpersoner eller en sammenslutning i form av en vegforening/vegslag med et styre. Disse har ansvar for å sikre at vegen til enhver tid holder de krav den er ment å skulle holde.

Om flomvann ødelegger vegen og en bilist får skade som følge av skade på vegen, vil normalt vegeier være uten skyld, gitt at uhellet skjer umiddelbart etter at skaden på vegen har oppstått. Hvis det derimot kan tilskrives slurv og manglende vedlikehold over lang tid fra vegeiers side, er saken muligens ikke like opplagt.

Vegene må sikres

– Ofte er jo vegene smale traséer. Langs en skogsveg er det dessuten ofte bekker, bergknauser og steiner langs kantene. Tiltakene krever investering, enten det er større diameter på stikkrenner, grøfter eller andre tiltak som fører til at vannet renner bort, sier Svennebye i SB Skog.

(Kilder: «Tilpassing til eit klima i endring- NOU 2010:10», prosjektet «Klimaendringer og fjellskog», bladet Skogeieren, Skogoglandskap.no, Met.no, NVE.no)

TREGRENSEN FLYTTER SEG

En gjennomsnittlig temperaturøkning på 0,6 grader gjør at tregrensen forflytter seg 100 meter opp. Det har skjedd i Norge de siste 100 årene. Skogen vil fortsette å vandre, noe også de eldre trærne som allerede står der vil merke. Resultater fra et forskningsprosjekt på Ringebu viser at skoggrensen er steget 50 høydemeter over en periode på 70 år.

En forflytting av klimasonene oppover for de nordlige og tempererte skogene vil føre til endringer i skogens sammensetning. Det boreale barskogbeltet vil flytte seg nordover og oppover. Edellauvskog vil ta over for barskog i sør, og gran/furu vil ta over for bjørk mot fjellet og nordover. Bjørk vil okkupere store areal som nå er snaufjell.

(Kilde: Norsk Institutt for skog og landskap og Norsk Institutt for jord- og skogkartlegging)

Fakta

Enklere med FotoWeb

Norsk Virkesmåling er en partsnøytral organisasjon som står for volummåling og kvalitetsvurdering av tømmer.

tekst SB SKOG

I dag foregår hovedsakelig måling av massevirke og en del skurtømmer med en metode som kalles FMB (fastmassebedømming). Dette innebærer at tømmermåleren ved mottaksstedet, normalt terminal eller industritomt, måler volum tømmer ved å måle billassets yttermål, samt vurdere fastmasseprosenten. Fastmasseprosenten er hvor stor andel av lasset som er tømmer og hvor stor andel som er luft. I tillegg vurderer tømmermåleren kvaliteten på tømmeret. I dag er tømmermåleren fysisk ute på plassen for å måle. Dette innebærer at tømmerbiler bare kan komme når måleren er på plass, og er det flere biler må de vente på tur.

Med FotoWeb plasserer tømmerbilen seg på et anvist sted og angir riktig ID. Deretter blir det tatt bilder av lasset. Volum og kvalitet blir så vurdert ut i fra bildet. Fordelelene med dette er at målingene kan gjøres et annet sted enn der hvor tømmeret leveres, bildene kan tolkes når det er kapasitet og ikke akkurat når bilene kommer. Ved tvil kan men hente bildene fram igjen. Dette gjør det mulig for flere målere å sitte samlet, og ikke nødvendigvis der hvor tømmeret blir levert. Videre kan tømmerbilene levere tømmeret uavhengig av om tømmermåler er til stede. Dette øker fleksibiliteten og produktiviteten for biltransport av tømmer. Ikke minst bruker man mindre tid per målt billass slik at produktiviteten økes.

Målemetoden har vært testet på



Skogn og på Braskereidfoss i ca. to år og ble vinteren 2011 godkjent av styret i Norsk Virkesmåling. Det jobbes nå med en nasjonal plan for implementering av målemetoden, samt at den også utvikles for å kunne brukes på sagtømmer.

– Norge ligger svært langt fremme i utviklingen av denne metoden, forteller markedssjef Jon Gultvedt som også er styremedlem i NVM. Metoden innebærer etter hans vurdering et vesentlig skifte i metode og organisering i Norsk Virkesmåling. Metoden er særlig godt egnet i Norge hvor det er mange mindre måleplasser sammenlignet med blant annet Sverige.

Rettelser til temasaken om skogfond Kubikk nr 1 2011

Det er ikke riktig at skogfond kan dekke ti år gamle investeringer. Det korrekte er to år (når det gjelder skogkultur o.l.) og fem år når det gjelder tyngre investeringer som veibygging, skogbruksplan og bioenergianlegg. Da er det viktig å avsette skogfond slik at også slike investeringer kan oppnå skattefordelen.

SÖDRA TIMBER KJØPER ROMERIKE TRELAST

Södra Timber kjøper samtlige aksjer i Romerike Trelast, som har sin virksomhet like utenfor Oslo. Selskapet skal drives videre som et eget selskap og kommer til å endre navn til Södra Timber AS.

Romerike Trelast er et sagbruk som selger ca 60.000 m³ trelast pr år. Romerike Trelast har sin virksomhet ca. 40 km nord for Oslo, i nærheten av

hovedflyplassen på Gardermoen og har inntil nå vært eid av Romeriks allmenningene og Viken Skog.

Romerike Trelast ble i forbindelse med etableringen av hovedflyplassen på Gardermoen flyttet til nåværende område i 1995. Romerike Trelast har 35 ansatte og omsetter for ca. 110 MNOK.

Södra er allerede etablert i Norge med to massebruk, skogsorganisa-

sjon, Södra Interiör og Trivselhus. Med kjøpet av Romerike Trelast får Södra også en enhet for skurlast og høvellast.

– Kjøpet er et logisk steg for å oppnå en sammenhengende skogsindustriell struktur i Norge.

Vi har en langsiktig ambisjon med kjøpet og det styrker vårt nærvær på et av verdens beste virkesmarked, sier Leif Brodén, Södras konsernsjef.

Tilbake i full produksjon etter brann

Norske Skog Saugbrugs AS i Halden har startet full produksjon igjen etter en omfattende brann i februar i år. Brannen, i det termomekaniske masseanlegget som forsyner papirmaskinene, førte til full stans ved fabrikk.

– Det er svært hyggelig at de første ordinære leveransene av papir til trykkeriene er på plass. Det bekrefter at vi igjen er leveringsdyktige på samme kvalitetsnivå som da vi gikk ut av markedet i februar, sier Norske Skogs konsernsjef Sven Ombudstvedt.

Norske Skog Saugbrugs har en årlig produksjon på 545 000 tonn SC magasin-papir.

Kilde: norskeskog.com



Södra Tofte bygger sidespor på Lierstranda

Södra Tofte endrer kontinuerlig produksjonen fra kortfibret masse, basert på importert Eucalyptus, til langfibret masse av norsk massevirke. Dette medfører økt innkjøp av massevirke i Norge. For å håndtere en rasjonell logistikk av økte volumer norsk massevirke, jobbes det nå med en forlengelse av sidesporet på Lierstranda med 500 meter. Södra Skog vil dermed kunne håndtere større volumer, også fra bl.a. Hedmark og Oppland, på en mer rasjonell måte. Mye av tømmeret har tidligere vært fraktet med bil. Når anleggsarbeidet er avsluttet, vil dette kunne overføres fra bil til jernbane. Fra Lierstranda blir virket fraktet med lekter til Tofta.

MOELVEN KJØPER VÄNERPLY

Moelven-konsernet har inngått avtale om kjøp av Vänerply. Oppkjøpet innebærer at et viktig produkt for Moelven, innen platematerialer, nå blir egenprodusert. Vänerply omsatte for 299 mill SEK i 2010, og har ca. 160 ansatte. Det viktigste markedet er Nord-Europa med hovedvekt på Skandinavia.

Kilde: www.moelven.no

NYTT DRIFTSLAG

Kjell Nygren og Bengt Thorildsson har begge kjørt maskiner i skogen i lang tid. Etter noen års pause, har Bengt etablert et nytt driftslag, og sammen med Kjell starter de nå med hogst for SB SKOG. De starter opp med John Deere 1710 hogstmaskin og 1110 lassbærer. De er begge fra Mora i Sverige, men har tidligere kjørt i Norge for andre selskap. Nygren og Thorildsson skal primært kjøre i Østfold og Akershus og hovedsakelig innen tynning. – Vi er svært fornøyd med å få så erfarne folk med på laget. Mange skogeiere etterspør tynning og gjennomhogst. Vi er derfor glade for igjen å kunne tilby dette i denne regionen, sier driftsleder Jens Andreas Randem.

NYTT SELSKAP FOR JERNBANETERMINALER

Nesten alt massevirke i Hedmark og Oppland fraktes til industrien med jernbane. For bare noen år siden var det så å si bare en aktør som fraktet tømmer på jernbane i Norge, nå er det en håndfull aktører. For å koordinere flere aktører og stadig mer tømmer på jernbane, er det behov for mer koordinert drift og utvikling av terminalene. Terminalene har tidligere vært ledet av et styre sammensatt av de større kjøperne og selgerne. Det etableres nå et eget driftselskap for jernbaneterminalene i Hedmark og Oppland.

MINNEORD RUNE HAVDAL

Rune Havdal døde på Utøya 22. juli. Rune var i mange år engasjert som sikkerhetsvakt på Utøya. Mange kjente Rune som maskinfører og skogsentreprenør. Han startet sin karriere som skogsarbeider i Stat-skog. For SB SKOG gjorde han først oppdrag som maskinfører hos Berget Skogsdrift. Senere etablerte han seg med egen hogstmaskin med oppdrag for SB SKOG. Rune var en seriøs, humørfylt og løsningso-rienteret maskinfører. Mange skogeiere satte stor pris på Rune og den jobben han gjorde i skogen deres. For oss i SB SKOG var han et friskt pust i skogen. Rune kom raskt og godt i gang med egen hogstmaskin, det stoppet bare så altfor brått. Vi lyser fred over hans minne.

Foto: Jon Martin Gulliksen



Stans i driften på Fossum bruk

Til nyttår stanser Bergene Holms AS driften ved sagbruket på Fossum i Bærum.

Stansen skyldes blant annet lave eksportpriser på grunn av valutaforhold, et høyt norsk kostnadsnivå, tekniske forhold og manglende langtidsmuligheter for industrivirksomhet ved Bogstadvannet. Det årlige tømmerforbruket har i de senere år ligget rundt 130 000 m³.

Bergene Holms trelastproduksjon opprettholdes ved produksjonsøkning

på selskapets øvrige sagbruk i Aust-Agder, Vestfold og Hedmark. Diverse tilpasninger sikrer at tømmerleverandører, kunder og transportører i liten grad berøres av produksjonsomleggingen.

Fraflyttingen fullføres i løpet av mai 2012. Tomt og bygg eies av Fossum Eiendom AS, som planlegger konvertering til andre formål.

NYTT OM NAVN



Tidligere lærling i SB SKOG, Martin Savolainen er nå ferdig utdannet fagarbeider og begynner som fast ansatt fagarbeider hos Ola Houmsmoen. SB SKOG gratulerer og ønsker lykke til.



Pål Stenersen (37) er ansatt som skogsarbeider i Kongsberg. Han har allerede jobbet for SB SKOG, men da som selvstendig næringsdrivende. SB SKOG har mer oppgaver for bl.a. Statskog (gruve- og damsikring) og EB nett enn det Thore Baklid og Tore Pedersen klarer å utrette. Pål er derfor en kjærkommen styrking av det lokale skogsarbeiderlaget. Pål blir SB SKOGs yngste skogsarbeider.

BROBERG SKOGS ETABLERER SEG I TORSBY MED KONTOR OG INNKJØPERE

Broberg Skogs har etablert nytt innkjøpskontor i Alstigen 10 i Torsby. Samtidig er det ansatt to nye innkjøpere med plassering i Torsby. Administrasjonen er fortsatt i Grensvägen i Bograngen.

Broberg Skogs opplever stadig økende etterspørsel etter sine tjenester innen tømmerkjøp, hogst og skogkultur. For å betjene skogeierne bedre nærmere der de bor har Broberg styrket teamet med to nye innkjøpere; Markus Danielsson og Per Simberg. Per Simberg har høyskoleutdannelse innen skogbruk og har lang erfaring fra skogen innen tømmerhandel og skogforvaltning. Per har sitt primære innkjøpsområde i Vitsand og Norra Ny. Markus Danielsson har gått skogbruksskole og driver egen gård. I skogen har han erfaring fra maskinkjøring av ulike skogsmaskiner, og sist på en sluttavvirkningsmaskin. Markus har sitt primære innkjøpsområde i Lysvik. I tillegg har Conny Jonsson kontor i Torsby med innkjøpsområde i Östmark. I Bograngen sitter VD Mats Broberg og Per Aas med innkjøpsområde i Bograngen sammen med resten av administrasjonen.

Nyhet

NB: MILJØVENNLIG PLAST-PAKKING AV KUBIKK

Kubikk sendes ut i plast som er laget av polyetylen (LDPE). Dette er rene råstoffer med hensyn til forurensningsfare og består av grunnstoffene karbon og hydrogen. Polyetylen gir ingen giftige stoffer ved nedbrytning eller forbrenning, og kan gjenvinnes til diverse plastartikler, f.eks. avfallssekker.

Lykken er en

GAPAH



UK

MØT FAMILIEN RANDEM SOM BRUKER SKOGEN OG GAPAHUKEN TIL REKREASJON OG HYGGE MED VENNER OG FAMILIE.

foto KENNETH SORTLAND tekst HILDE BRINGSLI



01.

Om våren bruser det unge tre, men skogen stilner mot høst og sne

Arnulf Overland



04.

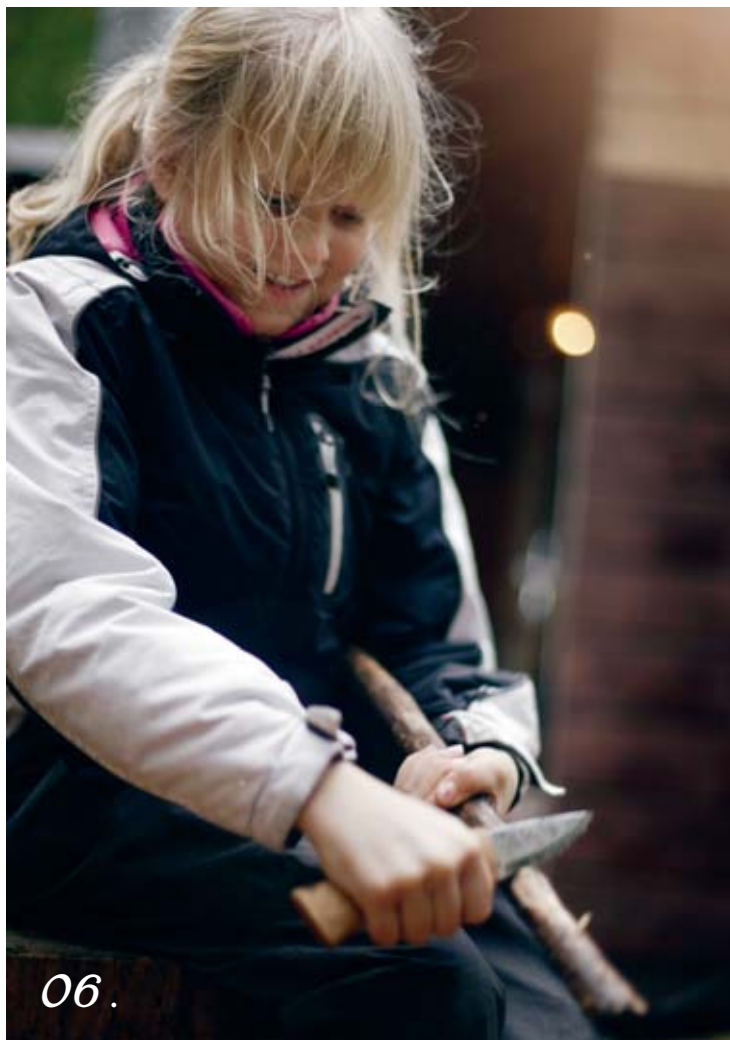

06.



05.

01. Familien Randem, som teller mor, far, tre barn og en elghund, er på vei til gapahuken. Den er bygget på dugnad av gjenbrukte materialer.

02. Parafinlamper gir både lys og skaper god stemning i gapahuken.

03. Skogen på ca. 200 mål, består hovedsakelig og gran og brukes til vedproduksjon, rekreasjon og elgjakt. Også folk i området har glede av skogen som vinterstid egner seg ypperlig for ski.

04. Mor varmer opp stekepannen for å lage hamburgere. Det er mat som faller i smak hos både små og store.



02.



03.



07.

05. Veden til ovnene kan kløyves på stedet.

06. Barna liker å spikke. De yngste gjør det under oppsyn av mor eller far.

07. Gapahuken er ikke bare et samlingspunkt for familien, men blir brukt til andre sosiale sammenkomster, lånt ut til venner og kjente, og brukt i jobbsammenheng i forbindelse med teambuilding.

Det følger alltid et ansvar med verdiene vi forvalter, og for meg betyr det i praksis både et ønske om å lykkes med verdiskapningen, bidra til samfunnsutviklingen, og også en mulighet til å dele med andre.



EN FAGMANN I SKOGEN

Begrepet «mitt» står sterkt i Christen Sveaas sitt vokabular. Er det derfor han er så generøs?

tekst JAN-SVERRE SYVERTSEN foto EINAR ASLAKSEN

– Eiendomsrett var noe jeg forsto tidlig. Jeg har vokst opp i Oslo, men vi hadde hytte på en egen liten skogeiendom i Nordmarka. Og da vi gikk på tur i skogen snakket faren min alltid om våre blåbær og våre trær, og vi hilste hyggelig på alle vi traff. At dette var vårt, og etter hvert mitt, ble innprentet meg fra jeg var noen år gammel. Samtidig lærte jeg at det var plass til andre. Å eie er ikke det samme som å ekskludere, snarere tvert i mot. Det følger alltid et ansvar med verdiene vi forvalter, og for meg betyr det i praksis både et ønske om å lykkes med verdiskapningen, bidra til samfunnsutviklingen, og også en mulighet til å dele med andre.

Og nettopp der har du kanskje Christen Sveaas i et nøtteskall, på godt og vondt. Han er tydelig i det meste han gjør, enten han ønsker velkommen til hytta på Fanterud i Kistefos' egne skoger, styrer investeringene sine i Kistefos AS på Aker Brygge i Oslo, eller utvikler sine prosjekter i Nordre Land. Han er på mange måter det motsatte av de svenske Wallenberg'erne, hvis valgspråk er; «At vara, men inte synas», samtidig som likhetene er slående; et samfunnsengasjement og et ønske om å bidra og en lang historie preget av ansvarlig verdiskapning bygget på det harde arbeidet til tidligere generasjoner.

Han er ikke redd for å ta en konflikt – men de som kjenner ham sier det handler mer om sterk rettferdighetssans enn at han oppsøker konflikter. Han sier det han mener og mener det han sier og står i stormen når det blåser opp.

Samtidig er det ikke alle som takler den sterke personligheten, den litt «Karlsen på taket»-aktige, guttete og selvgode fremtoningen. Det er ikke vanskelig å forestille seg at det går an å bli dundrende uenig med mannen

som serverer selvlaget soppsuppe utendørs, med et stort smil, og som i de foregående årene har kjempet og vunnet flere kamper i internasjonalt næringsliv. I Hong Kong sitter for eksempel forretningskvinnen Lily Chiang bak murene etter å ha tapt en årelang konflikt med Sveaas. En konflikt som opprinnelig handlet om kontrollen over meglerhuset Pacific Challenge som Sveaas var med å starte i 1994.

Maten er servert

«If you want a friend, get a dog,» sa Gordon Gekko så kjekt i 80-talls filmen «Wall Street». Kubikks utsendte husker uttalelsen på vei inn på tunet ved jakthytta Fanterud i Nordre Land, der en liten høyde likner et moderne boligfelt i miniatyr, dekket av hundehus og nysgjerrige elghunder. Gekkos påstand var at man ikke kan tjene penger samtidig som man omgir seg med gode venner – at vennskap på et eller annet tidspunkt kommer til å stå i veien for gode investeringer. Etter mindre enn 30 minutter på Fanterud er det åpenbart at Sveaas har gjort det helt omvendte prinsippet til en leveregel.

Livet hans er befolket av venner, enten det er de han står på ski med om vinteren, de han bygger flere rom til i et stort anneks nedenfor hovedhuset, eller de 40 sopplukkerne som støvsuger Kistefos skoger om høsten og plukker over 150 kilo på noen uker. Sannsynligvis deler de også på utbyttet og den delen Sveaas sitter igjen med deler han enda mer, blant annet med dagens lunsjgjester rundt trebordet utenfor hytta. Der sitter allerede skogsjefen, driftssjefen og administrerende direktør, før skribenten og fotografen fra Oslo tenker seg, i det Sveaas kommer med suppen.

– Den er selvlaget, men «me har juksa litt» og først puttete Toro i kjelen og så meng-



Christen Sveaas

FORRETNINGSMANN, INVESTOR OG SKOGEIER. DRIVER KISTEFOS- SELSKAPENE MED AKTIVITETER OG MUSEUM I NORDRE LAND OG INTERNASJONALE INVESTERINGER OG FORVALTNING FRA KONTORENE PÅ AKER BRYGGE.

-
- **Sivilstatus:** singel, 55 år gammel
 - **Bosted:** Oslo
 - **Fritidsinteresser:** Går på ski, går tur i skogen med to- og firbeinte venner, plukker sopp og jakter på elgen.
 - **Sagt om Sveaas:** En kombinasjon av fagmann i skogen og forretningsmann. Beskriver seg selv som utålmodig og opptatt av resultater.



01.



02.



03.

der av selvplukket sopp på toppen. Salaten har jeg imidlertid gjort fra bunnen av, gulrotkaken etterpå kan jeg ikke ta æren for. Spis!

Og hva gjør man da, når en av Norges mest innflytelsesrike finansmenn ber deg om å forsyne deg, mens jobben din dårlig lar seg kombinere med mat i munnen? Du setter på diktafonen og putter på en femmer; spør om ikke intervjuobjektet kan fortelle litt om historien, sin egen og konsernets, lener deg tilbake og inntar maten du har fått servert.

I de beste familier

– Det er en lang historie som bør fortelles relativt kort, begynner Sveaas, som uten problemer klarer å snakke tydelig og spise suppe samtidig. – Det starter med min bestefar, konsul Anders Sveaas, som arbeidet seg opp med sin forretningspartner, svoger og trelasthandler Sven Haug i Drammen, og startet for seg selv i 1889. Det var starten på Kistefos Træsliberi. Dette var omtrent samtidig med at han giftet seg for første gang, og han fikk datteren Kirsten som han oppdro mer eller mindre alene, etter at konen hans døde i barsel i 1892. Så giftet han seg på nytt, 72 år gammel, i 1912, med en ungmø på 21 og fikk en sønn med henne. Sønnen var min far.

Da konsulen giftet seg på nytt startet en lang konflikt som har fulgt familien gjennom nesten et helt århundre. – Kirsten,

som allerede i 1911 hadde arvet en sum tilsvarende rundt hundre millioner i dagens penger, gikk til sak for å hindre at min farmor og min far skulle arve noe som helst. Den saken tapte hun 5-2 i Høyesterett i 1917, og da min far kom tilbake til Norge i 1935 eller mange år i København, fikk han hånd om sin egen formue, blant annet Kistefos-aksjer. Han var den neste største aksjonæren, Kirsten var den største.

Realiteten i norsk skogbruk i dag er jo at du må eie rundt 350 000 mål for at det skal lønne seg å ha egne folk til å forvalte skogen.

– Min far giftet seg, fikk to døtre, konen døde, han giftet seg på nytt og så entret jeg historien. I 1966, til 10-årsdagen min, fikk jeg mitt første aksjebrev, Aksjebrev no. 1. Da jeg var 16 år kjøpte jeg min første aksje og ni år etter var jeg selskapets største aksjonær. Det likte de andre dårlig. De bestemte seg for å selge, men ikke til meg, uansett hva jeg ville betale. Salget fant sted i 1985, og ble på mange måter en viktig motivasjon for meg til å kjøpe det tilbake igjen. Litt sånn «ædabæda, dere lyktes ikke med å holde meg utenfor» – og i 1993 eide jeg 85 prosent. De resterende 15 pro-

sentene er det rundt 45 gode venner og samarbeidspartnere og deres barn som sitter på.

Byggedyret angriper

Så langt, så godt, og mens undertegnede forsyner seg en gang til fortsetter Sveaas på det som tegner til å bli en god historie med en lykkelig slutt. – Da jeg overtok i 1993 eide Kistefos Træsliberi 89 000 mål, 15-20 teiger inkludert her vi er nå. Så eide vi fabrikkanlegget, som i realiteten ikke hadde verdi, noen teiger i Nordmarka og Jevnaker-området og litt kontanter. Den hyggelige delen av historien er jo at vi har utviklet selskapet fra veldig lite og egenkapital på rundt 20 millioner, til et solid konsern med en reell egenkapital på flere hundre millioner.

– Kortversjonen av den mindre hyggelige delen er at vi startet en omfattende oppbygging av lokal industri rundt den gamle fabrikk og vi kjøpte flere eiendommer. Realiteten i norsk skogbruk i dag er jo at du må eie rundt 350 000 mål for at det skal lønne seg å ha egne folk til å forvalte skogen. Vi kjøpte oss opp til 160 000 mål, ønsket å bygge oss opp videre, bidra i lokalmiljøet – men da våknet byggedyret. Og i Nordre Land er byggedyret i realiteten en kombinasjon av et lite lokalmiljø der alle har kjent hverandre i generasjoner og Arbeiderpartiet som har sittet ved makten så langt tilbake



01. En stolt liten gutt rir på ponnier. Begivenheten finner sted på tivoliet i København.
02. Christen på hundeutstilling med tantes hund i 1963. Ikke så lett å avgjøre hvem som koser seg mest, men begge ser ut til å ha det fint i hverandres selskap.
03. Christen Sveaas trives i skisporet. Her er han på skitur på Øvre Fanterud med hundene Fant og Solo.

noen kan huske. Etter å ha investert 100 millioner og fått konsesjon i rask rekkefølge på 7 eiendommer, var det jamt slutt. Vi eide nok mente de, og det var i hvert fall ikke aktuelt å gi konsesjon til et AS. Så nå selger de til hverandre i stedet, mens vi endte opp med å bygge ned nesten hele satsingen og tatt et tap på rundt 100 millioner.

– Og det er ikke pengene som frustrerer meg mest, det er nettopp urettferdigheten i at noen sitter og bestemmer hvem som skal få kjøpe og hvem som ikke skal få kjøpe, omtrent som om ordføreren der du bor reiste rundt på visning og avgjorde hvem du skulle få selge huset ditt til – og til hvilken pris. Offentlig forkjøpsrett ble avskaffet i 2001, men i Nordre Land lever denne regelen i beste velgående. Ikke fordi de kjøper selv, men fordi de i praksis bestemmer hvem som skal få kjøpe når de avgjør hvem som ikke skal få kjøpe. Saken skal nå opp for Høyesterett så siste ord er ikke sagt riktig ennå.

I dag er Kistefos fortsatt sterkt til stede i Nordre Land, men i en litt annen form enn det Christen hadde ønsket. Kistefos-Museet er både en dokumentasjon av historien og et kunstmuseum som har gjort seg internasjonalt bemerket. Noe av møbelproduksjonen er beholdt, skog og utmarksdrift er en viktig del av virksomheten i tillegg til

«viltkjøtt og andre herligheter» – slik det beskrives på Kistefos Træsliberis nettsider.

Et fornuftsekteskap

Utfordringene som Christen Sveaas beskriver, behovet for å eie stort for at det skal lønne seg å drifte selv, er også starten på en ny del av historien som endte i et samarbeid med SB Skog tidligere i år.

Driver du med skog jobber du alltid for neste generasjon, sannsynligvis for flere av de neste generasjonene.

– Vi kjøpte oss inn i Jan Erik Noreg sitt selskap Skogtjenester i 2008 og etablerte Kistefos Skogtjenester sammen. Når vi ikke hadde store nok arealer selv, var det mest logisk å slå seg sammen med andre og tilby vår kompetanse til flere. Og vi er gode på ting som innebærer en utvidelse av SB Skogs kompetanse, blant annet på linjerydding, forvaltning av vernet skog og biologisk mangfold. Og med SB Skog på laget får vi også en omfattende kompetanse, et viktig nettverk blant skogeiere og en tilstedeværelse som det ellers ville ha tatt mange år å bygge opp, mener Sveaas. – SB Skog har en sterk markedsposisjon på tømmer og har godt utviklede systemer på logis-

tikk, IT og kvalitet. På den måten utfyller vi hverandre og står sterkere sammen.

Skapergleden

Mens mye tid går med til å bekjempe lokalt byråkrati, er det samtidig finansdelen av Kistefos-konsernet som gir den store avkastningen og den synligste verdiskapningen. – Jeg er ikke så annerledes enn andre på det området, tror jeg, sier Sveaas, som mener gleden over å lykkes og å skape verdier for samfunnet er det som driver ham i alt han gjør, også når det kommer til investeringene. Og på samme måte som med skogen, er han mindre interessert i rask gevinst enn i langsiktig utvikling.

– Driver du med skog jobber du alltid for neste generasjon, sannsynligvis for flere av de neste generasjonene. Derfor er jeg så opptatt av at markedet skal slippes fri – på alle områder, at boplikt skal bli til bolyst og at det skal bli mulig å sette sammen skogområder som er store nok til at vi klarer å realisere denne fantastiske, norske verdien. Og det ønsket blir enda sterke gjennom arbeidet med de finansielle investeringene i Kistefos-konsernet. Der opererer vi et i et marked som i mye større grad fungerer fritt – og vi ser at det fungerer. Der har skog-Norge noe å lære, avslutter en engasjert Christen Sveaas, på innover pust med gulrotkake i munnen.

Østlendingen 3,6 mill. fra Hedmark

Skogkatastrofe

UVÆRET I HEDMARK

Uværet fredag skapte den verste skogkatastrofe i østet tid i Nord-Hedmark. Omfanget av vindfallet denne gangen overgår saarenes i 1944 for er på et nivå, ikke noen særlig høyde er rammet denne gangen. Bare på et par steder i Ål og Engerdal er det skogklatre i full fart. Skogopprensning av skogstammer, som er skadet av østet, er i full fart. Det betyr også at 15 millioner opp av kjerne-til-bilfart.

Verre enn i 1969

— Så døden i øynene

FULL FART I

UVÆRET I HEDMARK

Mjøsa vindkver fortsatt

Mjøsa vindkver i rødt. Ved vannkanten i og omkring Mjøsa er det fortsatt mye skog som er ødelagt. Skogopprensning av skogstammer, som er skadet av østet, er i full fart. Det betyr også at 15 millioner opp av kjerne-til-bilfart.

Store skogskader blir overvåket

Skogopprensning av skogstammer, som er skadet av østet, er i full fart. Det betyr også at 15 millioner opp av kjerne-til-bilfart.

Nedbørsrekord i Melåsberget

Skogopprensning av skogstammer, som er skadet av østet, er i full fart. Det betyr også at 15 millioner opp av kjerne-til-bilfart.

Distriktet mørklagt

Skogopprensning av skogstammer, som er skadet av østet, er i full fart. Det betyr også at 15 millioner opp av kjerne-til-bilfart.

Freer klatring som friskole

Skogopprensning av skogstammer, som er skadet av østet, er i full fart. Det betyr også at 15 millioner opp av kjerne-til-bilfart.

Ka på feldrifting

Skogopprensning av skogstammer, som er skadet av østet, er i full fart. Det betyr også at 15 millioner opp av kjerne-til-bilfart.

UVÆRET I HEDMARK

SKOGEN RASERT

TYNSET: Uværet påførte Nord-Hedmark den verste skogkatastrofe i østet tid. Denne gangen er det et nivå, ikke noen særlig høyde er rammet denne gangen. Bare på et par steder i Ål og Engerdal er det skogklatre i full fart. Skogopprensning av skogstammer, som er skadet av østet, er i full fart. Det betyr også at 15 millioner opp av kjerne-til-bilfart.

Flere tusen liter mjølk gikk tapt

Skogopprensning av skogstammer, som er skadet av østet, er i full fart. Det betyr også at 15 millioner opp av kjerne-til-bilfart.

UVÆRET I HEDMARK

Hele Elverum mørklagt

Hele Elverum ble mørklagt av østet. Et stort område av skog i Elverum ble ødelagt av østet. Skogopprensning av skogstammer, som er skadet av østet, er i full fart. Det betyr også at 15 millioner opp av kjerne-til-bilfart.

7 000 broilere i fare

Skogopprensning av skogstammer, som er skadet av østet, er i full fart. Det betyr også at 15 millioner opp av kjerne-til-bilfart.

— Verste kvelden jeg har hatt

Skogopprensning av skogstammer, som er skadet av østet, er i full fart. Det betyr også at 15 millioner opp av kjerne-til-bilfart.

Fjellbønder uten knefall

Skogopprensning av skogstammer, som er skadet av østet, er i full fart. Det betyr også at 15 millioner opp av kjerne-til-bilfart.

Østlendingen Grevling kirke

VINDFALLET MÅ FJERNES

UVÆRET I HEDMARK

Skogopprensning av skogstammer, som er skadet av østet, er i full fart. Det betyr også at 15 millioner opp av kjerne-til-bilfart.

Barn og bøker

Skogopprensning av skogstammer, som er skadet av østet, er i full fart. Det betyr også at 15 millioner opp av kjerne-til-bilfart.

Miljøet med traktor

Skogopprensning av skogstammer, som er skadet av østet, er i full fart. Det betyr også at 15 millioner opp av kjerne-til-bilfart.

UVÆRET I HEDMARK

— Skogeiere; alt vindfall må vekk!

Skogopprensning av skogstammer, som er skadet av østet, er i full fart. Det betyr også at 15 millioner opp av kjerne-til-bilfart.

STORMFORSIKRET FOR EN MILLIARD

Skogopprensning av skogstammer, som er skadet av østet, er i full fart. Det betyr også at 15 millioner opp av kjerne-til-bilfart.

UVÆRET I HEDMARK

Uværet tok halve årsproduksjonen

Uværet tok halve årsproduksjonen av skog i Engerdal. Skogopprensning av skogstammer, som er skadet av østet, er i full fart. Det betyr også at 15 millioner opp av kjerne-til-bilfart.

Ille i Stal

Skogopprensning av skogstammer, som er skadet av østet, er i full fart. Det betyr også at 15 millioner opp av kjerne-til-bilfart.

Tok treningsstør som befaring av

Skogopprensning av skogstammer, som er skadet av østet, er i full fart. Det betyr også at 15 millioner opp av kjerne-til-bilfart.

Alle hoyspent-linjer inne

Skogopprensning av skogstammer, som er skadet av østet, er i full fart. Det betyr også at 15 millioner opp av kjerne-til-bilfart.

UVÆRET I HEDMARK

UVÆRET KOSTET

UVÆRET KOSTET Korn for 150 mill. Skogopprensning av skogstammer, som er skadet av østet, er i full fart. Det betyr også at 15 millioner opp av kjerne-til-bilfart.

Englands verste

Skogopprensning av skogstammer, som er skadet av østet, er i full fart. Det betyr også at 15 millioner opp av kjerne-til-bilfart.

Ville tegne forsikring

Skogopprensning av skogstammer, som er skadet av østet, er i full fart. Det betyr også at 15 millioner opp av kjerne-til-bilfart.

Sp lander på Gardermoen — og Fornebu

Skogopprensning av skogstammer, som er skadet av østet, er i full fart. Det betyr også at 15 millioner opp av kjerne-til-bilfart.

UVÆRET I HEDMARK

Løp for livet

Løp for livet Skogopprensning av skogstammer, som er skadet av østet, er i full fart. Det betyr også at 15 millioner opp av kjerne-til-bilfart.

Togstans

Skogopprensning av skogstammer, som er skadet av østet, er i full fart. Det betyr også at 15 millioner opp av kjerne-til-bilfart.

Tvænt tanken For å lage radio

Skogopprensning av skogstammer, som er skadet av østet, er i full fart. Det betyr også at 15 millioner opp av kjerne-til-bilfart.

SALGET Topp tilbud

Skogopprensning av skogstammer, som er skadet av østet, er i full fart. Det betyr også at 15 millioner opp av kjerne-til-bilfart.

INNBRINGNING AV GAVER

Skogopprensning av skogstammer, som er skadet av østet, er i full fart. Det betyr også at 15 millioner opp av kjerne-til-bilfart.

TATT AV VINDEN

Femunden Skogforvaltning i Engerdal har vært gjennom flere stormer, men i 1987 kom det en storm som tok pusten fra de fleste. Den feide over ende om lag 150 000 kubikkmeter skog. Til sammenlikning avvirket skogforvaltningen cirka 35 000 kubikkmeter årlig på den tiden.



Sigbjørn Martinsen

tekst HILDE BRINGSLI foto ØSTLENDINGEN

Stormen etterlot seg et trist landskap. Både yngre og eldre skog gikk over ende. Det som ble omtalt som et inferno, skulle kreve systematisk jobbing over flere år og store ressurser å rydde opp i. På det meste var det syv hogstmaskiner og syv lastetraktorer i sving. Om lag 25 skogsarbeidere la ned adskillig arbeidstimer, minnes Sigbjørn Martinsen, den gang skogfullmektig i Statens Skoger Femunden Skogforvaltning.

To timers rasering

Martinsen husker godt ettermiddagen da stormen kom feiende innover Engerdal. – Datoen var 16. oktober og klokka var rundt 17.00. Vinden kom fra sør, så det sørlige og vestlige skogområdet ble lagt i bakken. Veier ble sperret, kraftlinjer ødelagt og en hvilekoie ødelagt. Ved 19.00 tiden da stormen roet seg, var nærmere 150 000 kubikk skog stormfelt. – Det var veldig bløtt i skogen på den tiden, og det bidro til at en del trær hadde dårlig rotfeste, noe som gjør dem ekstra utsatt for sterk vind, sier Martinsen.

Stormen i '87 var den største i hans levetid. I 1949 var det en tilsvarende, også den feide over ende cirka 140 000 kubikk, men i den nordlige delen av Engerdal.

– Vi snakker om dimensjoner det er vanskelig for folk flest å forstå. 140–150 000 kubikkmeter tilsvarer 12–13 års normal avvirking, forteller Martinsen, som fikk det travelt med å kalle inn mannskapet sitt og etter hvert forsterkninger – den helt spesielle høstdagen i 1987.

Leide inn folk og maskiner

I Femunden hadde det fram til stormen i 1987 bare blitt utført manuelt skogsarbeid. Nå var det duket for nye tider.

– Du kan si at stormen bidro til hogstmaskinens inntog i Engerdal. Det avstedkom en del tanker hos skogsarbeiderne. Skogsmaskiner var rett og slett et litt ømtålig tema for dem. Samtidig var det forståelse for at vi ikke hadde noe valg, sier

Martinsen og fortsetter: – Glommen Skogeierforening leide inn maskiner fra Sverige og Per G. Solli, ved hovedkontorets skogavdeling, søkte bistand fra storentreprenøren Arntfinn Jørgensen fra Kongsvinger.

Skogsarbeiderne og Jørgensen høstet godord for arbeidet. Vindfallhogst er krevende, for både mennesker og maskiner. Sand og stein legger seg på stammene ved trevelt.

Du kan si at stormen bidro til hogstmaskinens inntog i Engerdal. Det avstedkom en del tanker hos skogsarbeiderne. Skogsmaskiner var rett og slett et litt ømtålig tema for dem.

– Det kunne gå opp til ti kjeder daglig per hogstmaskin, og for dem som drev manuelt arbeid ble det betydelig filing av redskapen. Etter hvert kom snøen og gjorde arbeidet ytterligere utfordrende. Snø skjuler både sand og stein. Flere av skogsarbeiderne fikk seg overraskelser, og tidvis ble det mer filing enn hogst, forteller Martinsen.

I tillegg til hardt arbeid og utfordringer som krevde sitt av de involverte, minnes Martinsen godt samhold og god atmosfære på skogen. Skogsarbeiderne ble tatt med på råd og arbeidet godt sammen.

Mye tømmer ut av Femunden

Sagtømmeret etter stormen ble solgt til både Drevsjø Trelast og til Trysil skog, i tillegg til svenske sagbruk. Det svenske selskapet Store Enso kjøpte alt massevirke.

– Av alt som gikk over ende greide vi å redde cirka 140 000 kubikk, og vi fikk full avsetning på tømmeret. Det er veldig bra, sier Martinsen tilføyer: – Går du i skogen i dag vil du fortsatt finne sprettliggende vindfall etter stormen.

J A T I L G R Ø N T



CATO KJØLSTAD

• Daglig leder i Norsk Bioenergiforening, som arbeider for å fremme produksjon og bruk av bioenergi i Norge.



Foto: Tommas Moss

Bioenergi er grønt gull, sa daværende olje- og energiminister Åslaug Haga da hun presenterte regjeringens bioenergi-strategi i 2008. Samtidig pekte hun på utnyttelse av skog og kratt – som en viktig kilde til å nå målet om å nå nye 14 TWh innen 2020 – ved å utnytte bioenergi.

Internasjonalt er bioenergi, nest etter vind, den mest brukte fornybare energikilden. I Europa for øvrig er biomasse en godt utnyttet ressurs og en dominerende kilde til fornybar varme og kjøling. Hva er så status for den norske bioenergisatsingen?

Defensivt budsjett

Statsbudsjettet som ble lagt fram i høst er ikke godt nok når det gjelder satsing på energiomlegging og energieffektivisering. Norsk Bioenergiforening (NoBio) mener blant annet at det savnes en offensiv og klimarettet avgiftspolitik

« Hvis regjeringen ikke står ved sin lovede satsing på bioenergi, kan vi fort ende opp med å ikke se det grønne gullet før bare trær »

hvor den som forurenser må betale for seg, og hvor bærekraftige klimainitiativ premieres.

Enova er den sterke og viktigste drivkraften for nye nasjonale investeringer i biovarme, og i Soria Moria-erklæringen II ble det slått fast at Enova skal være Norges viktigste verktøy for å støtte fornybar energi og energieffektivisering. Ved framleggingen av statsbudsjettet for 2012 mener NoBio at Enovas finansiering står i fare for å bli svekket. Statsbudsjettet 2012 gir ikke tydelig svar på hvordan Enovas energioffensiv skal finansieres, og Olje- og energidepartementet sier at

det vil gjøre en nærmere vurdering av hvordan Enova skal få tilstrekkelige ressurser til sitt viktige arbeid. NoBio tolker dette dit hen at kampen står om «enøringen», påslaget på nettleien som er budsjettert til å utgjøre et tilskudd til Enova på 780 millioner kroner i 2012. Bioenergi-programmet i Innovasjon Norge er også et viktig virkemiddel for klimanøytral energi.

Grønt gull på rot

En viktig kilde til å nå målet om økt energi er å utnytte potensialet i våre hovedressurser som står på rot i norske skoger. I

GULL

dag avvirkes 10 millioner kubikkmeter skog i året, mens tilveksten er på 25 millioner kubikkmeter. Beregninger viser at stående volum i norske skoger har fordoblet seg på 100 år. Spissformulert kan det sies at i stedet for å være en ressurs i satsingen på klimavennlig energi, lar vi skogen gro igjen. Men hogstmoden skog som etter hvert begynner å råtne vil slippe ut metan og andre uheldige gasser. Kort sagt, en helt feil strategi.

De siste årene har mange skogbrukere og andelslag satset på produksjon av flis. Flistilskuddet fra Statens landbruksforvaltning har vært motiverende for å produsere flis til fyring. Nå er tilskuddet halvert – og vi kan ikke annet enn å se dette som et signal om at bioenergi og biovarme ikke lenger er like «hot» i Regjeringen.

Avsetningen av trevirke til tradisjonell foredling står i fare for å reduseres samtidig som den er sterkt konjunkturutsatt. Det betyr at et lønnsomt skogbruk trenger flere avsetningskanaler – og hva er vel mer bærekraftig og fornuftig enn å produsere biomasse som i tillegg til varmeproduksjon har andre lønnsomme bruksområder. Det er derfor viktig at det iverksettes og opprettholdes næringspolitiske tiltak som gjør produksjon av biomasse attraktivt.

Mange fortrinn

Økt bruk av biomasse til varmeproduksjon er lik økt gevinst. Økt forsynings-sikkerhet, muligheter for redusert strømpris, mer lokal varmeproduksjon som reduserer avhengighet av nasjonal strøm, raskere innfrielse av nasjonale og internasjonale krav til fornybar og energi og reduksjon av fossile CO₂-utslipp, og ikke minst økt lokal verdiskaping, er noen av gevinstene ved biobasert varmeenergi.

Hvis regjeringen ikke står ved sin lovede satsing på bioenergi, kan vi fort ende opp med å ikke se det grønne gullet for bare trær. Samtidig kan skogbruksnæringen stå overfor store utfordringer med å få avsetning for sin produksjon – derfor må vi alle argumentere for bioenergi. Da tenker vi god samfunnsøkonomi – lokalt, nasjonalt og globalt.

Sjarmerende fuktflekker

Jeg er glad i myr og sump, sier jeg, og putter multer i munnen.

– Sånn snakker en håpløs romantiker, sier Tor. – Kan ikke myggen ha myra for seg sjøl? For meg er det plent umulig å ha et kjærlighetsforhold til svaiende, sugende myrer.

Tor har i dag oppslått jakkekrage og sydvest på hodet. I hånden har han en halvfull bøtte med multer.

– Hvem fikk oss nordmenn ut i villmarka, om ikke romantikerne, sier jeg. Det var de som fortalte oss at skogen og fjellet ikke bare er farlig og utrivelig.

Hobbyornitologen Tor innrømmer at mudder og myr er oaser for mange fugler. Hekkeplass, rasteplass og spillplass. Fuglelyder bidrar til den særegne myrstemningen. Orrhanens kurring, enkeltbekkasinens mekring og tranens revelje i sommerdaggryet. Tor lager ropert med venstrehånda og blåser «krrroo». Lyden blir borte i tåka.

Myra dirrer lett der vi går. I søkket etter gummistøvlene våre dannes det små pytter.

Jeg tenker på Rolf Jacobsen, lyrikeren fra Hamar. Han påsto i et dikt at myrene ligger som enorme gule flekker av pest og sprer tristhet. Sprer de tristhet? Jeg synes skogens fuktflekker har en vemodig sjarm, særlig i høstlig regn og tåke – og mener at Theodor Kittelsens «Myrull» er et av de vakreste maleriene i norsk kunst. Det viser en krokrygget kvinne med lang, gul flette sanke «ull» på en gulbrun, tåkefylt myr.

Tor går og sanker som Kittelsens krumme kvinne. Over skulderen min roper jeg til ham at jeg tiltrekkes av ødsligheten på svære myrer, akkurat som andre tiltrekkes av ødsligheten i ørkenen.

Vi retter ryggen og stanser plukkingen. Jeg spør om multer smaker best rett fra myra eller blandet med krem. Med lys i øynene legger turkameraten min ut om lune multer i whisky. – Nam, nam.

Tor og jeg står på en svær svamp. En svamp som demper flom etter kraftig regnvær og sørger for bekkesilder i tørkeperioder. Renser vann gjør den også. Myrene er dessuten arkiver. Arkeologene gleder seg over at hår, hud og indre organer kan være godt bevart på to tusen år gamle menneskelig i oksygenfattig myr. Klimaforskerne gleder seg over at årringene kan være godt bevart på ni tusen år gamle furustokker.

– Jeg liker å være på gyngende grunn, sier jeg. For meg er det en god opplevelse å vasse langsomt over duvende, dissende myrer med sansene åpne.

Støvlene våre trenger ned i myra, mens vi prater. Snart skyter vi vel rot.

– Myra slipper aldri fra seg menneskeføtter den først har fått tak i, og den gjør neppe unntak for romantiske føtter, sier Tor, på vei hjem til whiskyen, veivende med en full bøtte.

Trond Wormstrand



Foto: Tormas Moss

USIKKERT TØMMERMARKED

Det er for tiden stor usikkerhet i markedet for tømmer. Trelastmarkedet preges av lav etterspørsel og lave priser i eksportmarkedene.

– Selv om Norge kun eksporterer cirka 20 prosent av trelastvolumet har det relativt stor betydning for aktørenes lønnsomhet. Svakt eksportmarked medfører også økt konkurranseintensitet i Norge i form av økt importandel, sier Jon Gultvedt i SB SKOG og legger til: – Svensk trelastindustri har i en periode drevet godt som følge av gunstig valuta. Denne fordel er nå mer eller mindre borte.

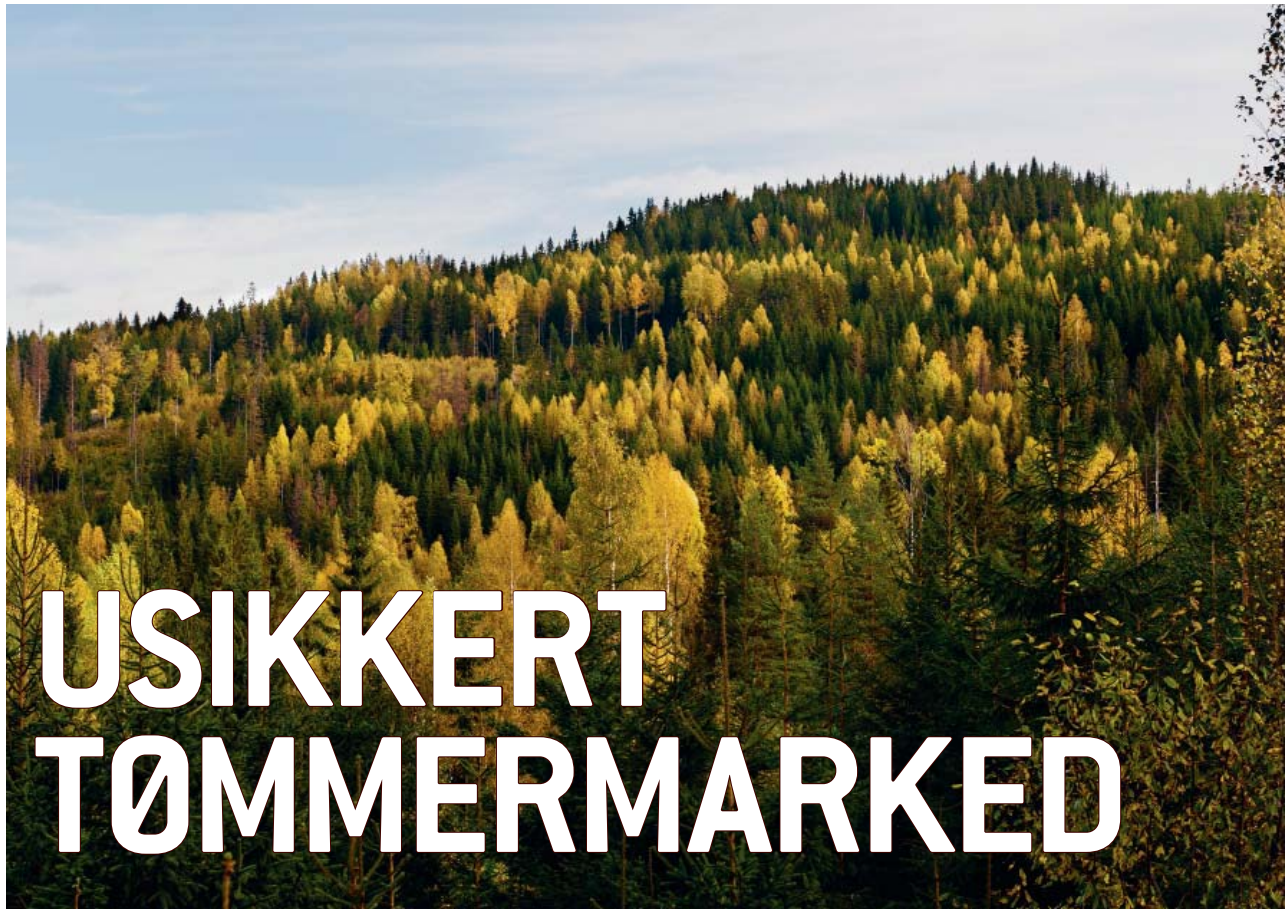
Svakt innenlandsmarked

I Norge er både husbyggings- og oppussingsaktiviteten lavere enn man skulle forvente ut i fra dagens relativt lave rente.

– Det betyr at markedet får lite hjelp av innenlandsmarkedet. I Europa preger Eurokrisen markedsbildet i stor grad. Før finanskrisen sto Spania for en stor del av forbruksøkningen av trelast i Europa. Dette markedet er nå mer eller mindre borte. Markedet får i tillegg lite hjelp av USA som også opplever urolig tider. Det er med andre ord langt mellom de positive signalene, sier Gultvedt, som forteller at Bergene Holms sagbruk på Fossum utvikles ved nyttår. Begrunnelsen er særlig svakt eksportmarked.

Markedet for emballasje og cellulose holder seg overraskende bra og det har lenge vært rekordpriser for langfibret markedsellulose (NBSK) i USD.

– Det er overraskende høy pris, tatt i betraktning utvikling i verdensøkonomien. Markedet for avisepapir er fortsatt svakt og det ventes ytterligere strukturerendringer i bransjen. Ved Norske Skog Skogn er en papirmaskin for tiden stengt som følge av svakt marked. Maskinen er planlagt stengt i to måneder. Prisene for cellulose er svært sykliske og med dagens priser konverteres det kapasitet fra andre markeder til langfibret masse, forteller Gultvedt.

Relativt gode tømmerpriser

En del skogeiere får mørke tanker og blir bekymret av å lese markedsrapporter for tømmer, trelast og treforedlingsprodukter. Men som Gultvedt sier: – Høstens priser er fortsatt 11 prosent over prisene i 2006, noe bransjen anser som et «normalår». Tar vi høyde for prisutviklingen er den reelle prisen fortsatt noe over nivået høsten 2006. Det er altså for tiden relativt gode tømmerpriser.

Norge er et høykostland hvor fastlandsindustrien sliter med internasjonal konkurransekraft. En styrket norsk krone gjør situasjonen mer utfordrende. Så lenge det pumpes olje i Nordsjøen må norsk industri være bedre enn utenlandske konkurrenter på de fleste områder for å overleve over tid.

Betydningsfull lokalindustri

For skogeieren er det viktig at tømmerprisen er så høye at det er interessant å hogge tømmer og forynge ny skog. Samtidig er det viktig at lokal skogindustri har lønnsomhet til å overleve over tid. Så kostbart som det nå er å transportere tømmer, vil det over tid være den lokale industrien som har den beste betalingsevnen.

– Det er i dette skjæringspunktet prisene for tømmer fastsettes, poengterer Gultvedt og legger til: – Det er for tiden svært lav prisspenning. Det vil si at forskjellen i prisen for massevirke og skurtømmer er relativt liten. Det vil derfor for lønne seg å prioritere tynning og hogst av skog med større andel massevirke.

SB SKOG AS ble etablert i 1996, den gang under navnet Statskog-Borregaard Skogdrift AS. SB SKOG eies i dag av Statskog, som er landets største grunneier.

VISJON

SB SKOG skal utvikle konkurransen og øke aktiviteten i skognæringen ved å sette skogeieren i fokus!

FORRETNINGSID

SB SKOG skal organisere, lede og utvikle verdikjeden for tømmer – fra skog til industri. Et godt samspill mellom våre kunder, leverandører og ansatte skal øke verdiskapingen og lønnsomheten for partene.

VÅR KJERNEVIRKSOMHET

Skogforvaltning og virkesforsyning er vår kjernevirksomhet. Vi forvalter, drifter og skjøtter skog for private og offentlige skogeiere i alle skogstrøk i Sør- og Midt-Norge. Vi er leverandør av råstoff til sagbruk, treforedlingsindustri og bio-energianlegg, i inn- og utland. Årlig avvirker vi, kjøper og selger en million kubikkmeter tømmer.

Gjennom utvikling og nyskaping, i samarbeid med entreprenører, sikrer vi effektiv og rasjonell skogbehandling med høy kvalitet.

PRODUKTER OG TJENESTER

- Tømmerhogst og tynning
- Tømmerkjøp
- Skogkultur som planting og ungsogpleie
- Skogrydding av anleggsområder, ledningstraseer og liknende
- Biobrensel
- Veiledning og rådgivning

INNKJØPSKONTORER I SB SKOG

Innkjøpskontorene befinner seg i/på: Mossjøen, Namsos, Grong, Steinkjer, Meldal, Rendalen, Elverum, Kirkenær, Skarnes, Ås, Sylling og Kongsberg.

DATTERSELSKAPER:

Nygård og Mælum (85 prosent eid) driver tømmerkjøp og skogforvaltning med to innkjøpere plassert på Arneberg i Åsnes, årlig ca. 90.000 fm³.

Broberg Skog AB (100 prosent eid) driver tømmerkjøp og skogforvaltning med fire innkjøpere plassert i Bograngen og Torsby i Sverige, årlig ca. 90.000 fm³.

Norsk Skogsenergi (100 eid prosent) driver forsyning av biobrensel.

Kistefos Skogtjenester AS (eid 49 prosent) utfører skogforvaltning og konsulenttjenester (inngår ikke i nøkkeltallene).

NØKKELTALL

Omsetning 2010: 449 mill NOK

Årsresultat 2010: 5,2 mill NOK

Tømmeromsetning 2010: 735.000 fm³ (inkl Sverige)

Ansatte 2011: ca. 65

Innkjøpere per oktober 2011: 23

SB SKOG ADMINISTRASJON

FRØDE HJORTH

Adm. dir.
Mobil: 909 17 788
fhj@sbskog.no



GUNN TORILL NILSEN

Økonomikonsulent
Mobil: 951 27 630
gtn@sbskog.no



NICKLAS AVÉN

Konsulent
Mobil: 907 54 490
nav@sbskog.no



PER ØSTMO

Økonomileder
Mobil: 911 80 918
pes@sbskog.no



ISAK HASSELVOLD

IT/GIS-konsulent
Mobil: 917 54 725
ish@sbskog.no



BJARNE BERGERSEN

Logistikkleder
Mobil: 975 06 020
bbe@sbskog.no



VINTEREN ER I ANMARSJ – ER DU KLAR!

Etter en våt høst er det mange som planlegger hogst for vinteren. SB SKOG har god avsetning på alle sortimenter og god tilgang på hogstkapasitet. Men kapasiteten fylles raskt opp! Vær tidlig ute, kontakt vår kontaktperson i ditt område for en skogprat og et tilbud nå!

Lurer du på noe i forbindelse med skogen din? Vil du snakke med noen som gir deg skikkelige svar, kommer med forslag til løsninger og hjelper deg videre? Finn vår medarbeider i ditt distrikt og ta kontakt.

NORDLAND/TRØNDELAG/SVERIGE

TROND SVANØE-HAFSTAD
Skogsjef
Trøndelag
Mobil: 915 67 079
tsh@sbskog.no



PÅL GRØVNES
Driftssjef/tømmerkjøper
Nordland
Mobil: 976 52 232
pgr@sbskog.no



OLAV FJONE
Driftssjef/tømmerkjøper
Trøndelag
Mobil: 971 50 190
ofj@sbskog.no



TØRE GRONGSTAD
Driftssjef/tømmerkjøper
Trøndelag
Mobil: 926 85 232
tgn@sbskog.no



EINAR MARKUS SJØMARK
Driftssjef/tømmerkjøper
Trøndelag
Mobil: 911 69 903
ems@sbskog.no



TERJE MYRLAND
Driftssjef/tømmerkjøper
Sør-Trøndelag
Mobil: 922 91 877
tmy@sbskog.no



ASBJØRN FLAAT
Driftssjef/tømmerkjøper
Sverige
Mobil: 909 65 107
afl@sbskog.no



SOLØR / GLÅMDALEN

ARNE G. FOSS
Avd.leder/tømmerkjøper
Solør/Glåmdalen
Mobil: 916 22 611
agf@sbskog.no



MARTIN HANESTAD
Driftssjef/tømmerkjøper
Solør/Glåmdalen
Mobil: 915 69 301
mrh@sbskog.no



MARTIN SKAARE
Driftssjef/tømmerkjøper
Glåmdalen
Mobil: 905 88 616
mse@sbskog.no



LARS-OLA SVENNEBYE
Driftssjef/tømmerkjøper
Kongsvinger/Odalen
Mobil: 977 00 669
los@sbskog.no



ØSTERDALEN

JOHN OLAV SUNDLI
Avd. leder/tømmerkjøper
Østerdalen
Mobil: 952 20 192
jos@sbskog.no



SIGBJØRN MARTINSEN
Driftssjef/tømmerkjøper
Østerdalen
Mobil: 977 21 198
sma@sbskog.no



ARNE LØKÅS
Avd.leder/tømmerkjøper
Østerdalen
Mobil: 951 52 764
alk@sbskog.no



GJERMUND NYLØKKEN
Driftssjef/tømmerkjøper
Østerdalen
Mobil: 404 95 122
gny@sbskog.no



KENNETH LANGSETHAGEN
Avd. leder/tømmerkjøper
Elverum, Hedemarken
Mobil: 992 47 231
kgl@sbskog.no



OSLOFJORDEN

TORKEL VINDEGG
Skogsjef/tømmerkjøper
Oslofjorden
Mobil: 911 69 580
tvi@sbskog.no



ROGER RYPÅS
Driftssjef/tømmerkjøper
Buskerud og Oppland
Mobil: 911 00 784
rry@sbskog.no



HANS JØRGEN AAS
Driftssjef/tømmerkjøper
Buskerud og Telemark
Mobil: 975 83 465
hja@sbskog.no



JENS ANDREAS RANDEM
Driftssjef/tømmerkjøper
Akershus/Østfold
Mobil: 907 38 575
jen@sbskog.no



JON GULTVEDT
Markedssjef
Akershus/Østfold
Mobil: 900 94 414
jgu@sbskog.no



NYGÅRD&MÆLUM

SVERRE NYGÅRD
Daglig leder/
tømmerkjøper
Mobil: 971 43 607
sny@nmskog.no



HALFDAN MÆLUM
Tømmerkjøper
Mobil: 971 19 325
hml@nmskog.no



GRO BORG
Økonomikonsulent
Telefon: 629 55 300
gbo@nmskog.no



BROBERG SKOGS AB

MATS BROBERG
Vd / virkesinkøpare
+46(0)70 665 21 83
info@brobergskogs.se



PER AAS
Virkesinkøpare
+46(0)70 263 01 55
per@brobergskogs.se



CONNY JONSSON
Virkesinkøpare
+46 (0)70 589 35 62
info@brobergskogs.se



PER SIMBERG
Virkesinkøpare
+46 (0)705413016
info@brobergskogs.se



MARKUS DANIELSSON
Virkesinkøpare
+46 (0)722155150
info@brobergskogs.se



LINDA JOHANSSON
Administrasjon
+46(0)564 300 83
linda@brobergskogs.se







KUBIKK er et magasin fra SB SKOG, Nygård&Mælum og Broberg Skogs til skogeiere i våre skogstrøk. SB SKOG, Nygård&Mælum og Broberg Skogs forvalter, drifter og skjøtter skog for alle typer skogeiere i alle skogstrøk i Sør- og Midt-Norge samt Värmland • **Utgiver:** SB SKOG • **Redaktør:** Torkel Vindegg • **Redaksjonen:** Ida Halvorsen, Vibeke Marnburg, Hilde Bringsli og Grethe Thrane Johansen • **Design, layout og tekst:** Itera Gazette AS • **Forsidefoto:** Istockphoto • **Trykk og distribusjon:** RK Grafisk • **Opplag:** 14 000 • Redaksjonen ble avsluttet oktober 2011. • **SB SKOG** • Fredensvoldvegen 2 • Postboks 11 • 2401 Elverum • Telefon: 46 83 33 33 • **E-post:** firmapost@sbskog.no

