

# **Nokia C6-01 -käyttöohje**

**Sisältö****Turvallisuus 5****Käytön aloitus 7**

Näppäimet ja osat	7
Muuta puhelun, kappaleen tai videon äänenvoimakkuutta	9
Lukitse näppäimet ja näyttö tai avaa lukitus	9
SIM-kortin asettaminen puhelimeen	9
Aseta tai poista muistikortti	11
Lataaminen	12
Antennin paikka	15
Rannehinnan kiinnittäminen	15
Kuuloke	15
Kytke tai katkaise virta	16
Käytä puhelinta ensimmäisen kerran	16
Nokia-tili	17
Kopioi nimiä tai kuvia vanhasta puhelimestasi	17
Käytä puhelimen sisäistä käyttöohjetta	18

**Asenna Nokia Suite tietokoneeseen 19****Peruskäyttö 20**

Kosketusnäytön toiminnot	20
Pikavalintojen käyttäminen	22
Siirry avointen sovellusten välillä	22
Kirjoita tekstiä	23
Näytön symbolit	26
Aseta merkkivalo vilkkumaan, kun sinulle on tullut puheluja tai viestejä	27
Etsi sisältöä puhelimesta ja internetistä	27
Käytä puhelinta ilman verkkoyhteyttä	27
Akun käyttöänsä pidentäminen	28

**Mukauta 30**

Profilit	30
Vaihda teema	31
Aloituspöytä	31
Järjestä sovellukset	34
Lataa peli, sovellus tai muu tuote	35

**Puhelin 35**

Soita puhelinnumeroon	35
Vastaa puheluun	36
Etsi nimeä numeronvalitsimesta	36
Hylkää puhelu	36
Soita osoitekirjassa olevalle henkilölle	37
Odottavaan puheluun vastaaminen	37
Videopuhelun soittaminen	38
Vastaa videopuheluun	39
Hylkää videopuhelu	39
Neuvottelupuhelun soittaminen	39
Soita useimmin valittuihin numeroihin	40
Soita henkilölle äänikomennolla	40
Soita puheluja Internetin kautta	41
Soita viimeksi valittuun puhelinnumeroon	42
Tallenna puhelinkeskustelu	42
Mykistä laite kääntämällä	43
Tarkasta vastaamatta jääneet puhelut	43
Soita vastaajaan	43
Siirrä puhelut vastaajaan tai toiseen puhelinnumeroon	44
Estä puhelujen soittaminen ja vastaanottaminen	44
Salli soittaminen vain tiettyihin numeroihin	45
Videon jako	46

**Osoitekirja 47**

Tietoja Osoitekirja-sovelluksesta	47
Tallenna puhelinnumerot ja sähköpostiosoitteet	48

Tallenna numero saapuneesta puhelusta tai viestistä	48
Ota nopeasti yhteyttä sinulle tärkeisiin ihmisiin	49
Lisää kuva osoitekirjassa olevaan nimeen	49
Aseta soittoaäni henkilölle	49
Lähetä yhteystietosi Oma kortti -toiminnolla	49
Luo yhteysryhmä	50
Lähetä viesti usealle henkilölle	50
Kopioi yhteystiedot SIM-kortilta puhelimeen	50
Varmuuskopioi osoitekirja Nokia-palveluihin	51

## **Viestit 51**

Tietoja Viestit-sovelluksesta	51
Lähetä viesti	51
Lähetä ääniviesti	52
Lue saapunut viesti	53
Tarkastele keskustelua	53
Kuuntele tekstiviesti	54
Vaihda kieli	54

## **Sähköposti 55**

Tietoja Sähköposti-sovelluksesta	55
Nokia Sähköposti	55
Tietoja Exchange ActiveSync -ohjelmistosta	56
Lisää postilaatikko	56
Lue saapunut sähköpostiviesti	57
Lähetä sähköpostiviesti	58
Vastaa kokouskutsuun	58
Avaa sähköposti aloitusnäytöstä	58

## **Internet 59**

Tietoja web-selaimesta	59
Selaa Web-sivuja	59
Lisää kirjanmerkki	60
Tilaa Web-syöte	60
Web-sivun merkit eivät näy oikein	60

## **Yhteisöpalvelut 61**

Tietoja Yhteisöt-sovelluksesta	61
Tarkastele ystäväiesi tilapäivityksiä yhdessä näkymässä	61
Päivitä tilasi yhteisöpalveluihin	62
Linkitä verkossa olevat ystäväsi laitteessa oleviin yhteystietoihin	62
Tarkastele ystäväiesi tilapäivityksiä aloitusnäytössä	62
Lähetä kuva tai video palveluun	62
Jaa sijaintitietosi tilapäivityksen mukana	63
Ota yhteys ystävään yhteisöpalvelun kautta	63
Lisää tapahtuma puhelimen kalenteriin	64

## **Kamera 64**

Tietoja kamerasta	64
Ota kuva	64
Kuvia ja videoita koskevia vihjeitä	65
Ota kuva pimeässä	65
Tallenna sijaintitiedot kuviin ja videoihin	66
Lähetä kuva tai video	66
Jaa kuva tai video suoraan kamerasta	67
Kuvaa video	68

## **Kuvat ja videot 68**

Tietoja Galleriasta	68
Katsele kuvia ja videoita	68
Järjestä kuvasi	70
Muokkaa ottamiasi kuvia	70
Katso kuvia ja videoita televisiosta	70

## **Videot ja TV 71**

Videot	71
Katsele Web-TV-ohjelmia	72

## **Musiikki ja ääni 73**

Soitin	73
--------	----

Tietoja Nokia Musiikki -palvelusta	75	Valmistele puhelin kierrätystä varten	113
Suojattu sisältö	76	<b>Etsi lisäohjeita</b>	<b>114</b>
Tallenna ääniä	76	Tuki	114
FM-radio	76	<b>Tunnusluvut</b>	<b>114</b>
<b>Kartat</b>	<b>78</b>	<b>Vianmääritys</b>	<b>115</b>
Tietoja Kartat-sovelluksista	78	Palauta alkuperäiset asetukset	115
Etsi ja tarkastele paikkoja	79	Mitä tehdä, kun muisti on täynnä?	116
Navigoi määränpäähäsi	83	Viesti-ilmainen vilkkuu	116
Tallenna ja jaa paikkatietoja	86	Nimi esiintyy nimiluettelossa	
Ilmoita virheellisistä karttatiedoista	89	kahdesti	116
<b>Ajanhallinta</b>	<b>89</b>	Web-sivun merkit eivät näy oikein	116
Kello	89	Valmistele puhelin kierrätystä varten	116
Kalenteri	91	<b>Suojele ympäristöä</b>	<b>117</b>
<b>Toimisto</b>	<b>95</b>	Säästä energiaa	117
Quickoffice	95	Kierrätä	117
Lue PDF-dokumentteja	95	<b>Tietoja tuotteesta ja turvallisuudesta</b>	<b>118</b>
Käytä laskinta	95	<b>Hakemisto</b>	<b>125</b>
Kirjoita muistiinpanoja	96		
Käännä sanoja	96		
Avaa tai luo .zip-tiedostoja	97		
<b>Yhteydet</b>	<b>97</b>		
Internet-yhteydet	97		
Wi-Fi	98		
Bluetooth	99		
USB-datakaapeli	102		
VPN-yhteydet	104		
Katkaise verkkoyhteys	105		
<b>Puhelimen hallinta</b>	<b>105</b>		
Pidä puhelimen ohjelmisto ja sovellukset ajan tasalla	105		
Hallitse tiedostoja	107		
Vapauta puhelimen muistia	109		
Hallitse sovelluksia	109		
Synkronoi sisältöä	110		
Kopioi nimiä tai kuvia puhelinten välillä	111		
Suojaa puhelimesi	111		

## Turvallisuus

Lue nämä perusohjeet. Ohjeiden noudattamatta jättäminen saattaa olla vaarallista tai lainvastaista. Saat lisätietoja lukemalla koko oppaan.

### SULJE LAITE RAJOITETUIILLA ALUEILLA



Katkaise laitteesta virta, kun matkapuhelimen käyttö on kielletty tai se voi aiheuttaa häiriötä tai vaaratilanteen, esimerkiksi ilma-aluksissa, sairaaloissa sekä lääketieteellisten laitteiden, polttoaineiden, kemikaalien tai räjäytystyömaiden lähellä. Noudata kaikkia ohjeita rajoitetuilla alueilla.

### LIIKENNETURVALLISUUS



Noudata kaikkia paikallisia lakeja. Älä koskaan käytä käsiäsi muuhun kuin ajoneuvon hallintaan sitä ajaessasi. Aseta ajaessasi ajoturvallisuus etusijalle.

### HÄIRIÖT



Kaikki langattomat laitteet ovat alttiita häiriöille, jotka voivat vaikuttaa laitteiden toimintaan.

### VALTUUTETTU HUOLTO



Vain valtuutettu huoltoliike saa asentaa tai korjata tuotteen.

### AKUT, LATURIT JA MUUT LISÄLAITTEET



Käytä vain sellaisia akkuja, latureita ja muita lisälaitteita, jotka Nokia on hyväksynyt käytettäväksi tämän laitteen kanssa. Kolmansien osapuolten valmistamat IEC/EN 62684 -standardin mukaiset laturit, joissa on laitteen mikro-USB-porttiin sopiva liitin, voivat olla yhteensopivia. Älä yhdistä yhteensopimattomia tuotteita toisiinsa.

### PIDÄ LAITE KUIVANA



Laitteesi ei ole vedenkestävä. Pidä se kuivana.

### LASIOSAT



Laitteen näyttö on valmistettu lasista. Lasi voi särkyä, jos laite pudotetaan kovalle pinnalle tai siihen kohdistuu voimakas isku. Jos lasi särkyy, älä kosketa laitteen lasiosia tai yritä irrottaa rikkoutunutta lasia laitteesta. Älä käytä laitetta, ennen kuin valtuutettu huoltoliike on vaihtanut lasin.

### KUULON SUOJAAMINEN



Käytä kuulokkeita kohtuullisella äänenvoimakkuudella äläkä pidä laitetta lähellä korvaasi kaiuttimen käytön aikana.

## Käytön aloitus

### Näppäimet ja osat

#### Etuosä



- 1 Kuuloke
- 2 Valoisuuden tunnistin
- 3 Etäisyyden tunnistin. Poistaa kosketusnäytön käytöstä puhelun aikana automaattisesti.
- 4 Valikkonäppäin
- 5 Soitonäppäin
- 6 Etukamera
- 7 Lopetus-/virtanäppäin

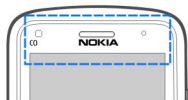

Älä peitä kosketusnäytön yläpuolista osaa esimerkiksi suojakalvolla tai teipillä.

### Sivut, takaosa ja pohja



- 8 Kameran salama / taskulamppu
- 9 Äänenvoimakkuus-/zoomausnäppäin
- 10 Näppäinten lukituskytkin / taskulampun kytkin
- 11 Kameranäppäin
- 12 Takakamera
- 13 Kaiutin
- 14 Laturiliitäntä
- 15 Rannehinnan puikko
- 16 Latauksen merkkivalo
- 17 Nokia-AV-liitäntä (3,5 mm)
- 18 Micro-USB-liitäntä
- 19 Mikrofoni

### Kosketusnäyttö

Voit ohjata puhelinta koskettamalla näyttöä kevyesti sormenpäilläsi. Näyttö ei reagoi, jos käytät kynsiä.

Jos sormesi ovat kylmät, näyttö ei ehkä vastaa kosketukseen.

**!** **Tärkeää:** Vältä naarmuttamasta kosketusnäyttöä. Älä koskaan kirjoita kosketusnäyttöön tavallisella kynällä tai muulla terävällä esineellä.

### Taskulamppu

Kameran salamaa voi käyttää taskulamppuna. Voit syyttää ja sammuttaa taskulampun liu'uttamalla näppäinten lukituskytkintä ja pitämällä sitä paikallaan kahden sekunnin ajan.

Älä osoita taskulampun valoa kenenkään silmiin.



## Muuta puhelun, kappaleen tai videon äänenvoimakkuutta

Käytä äänenvoimakkuuden säätönäppäimiä.

Voit säätää äänenvoimakkuutta puhelun aikana tai, kun sovellus on toiminnassa.

Sisäänrakennetun kaiuttimen ansiosta voit puhua ja kuunnella ilman, että sinun tarvitsee pitää puhelinta korvalla.

## Ota kaiutin käyttöön tai poista se käytöstä puhelun aikana

Valitse  tai .

## Lukitse näppäimet ja näyttö tai avaa lukitus

Lukitsemalla puhelimen näppäimet ja näytön voit estää sen, että puhelin soittaa puhelun taskussa tai laukussa ollessaan.

Liu'uta näppäinten lukituskytkintä.



**Vihje:** Voit avata lukituksen myös painamalla valikkonäppäintä ja valitsemalla **Avaa**.

## Aseta näppäimet ja näyttö lukittumaan automaattisesti

- 1 Valitse  > Asetukset ja Puhelin > Näyttö > Näytöns./näppäinlukon viive.
- 2 Määritä aika, jonka kuluttua näppäimet ja näyttö lukittuvat automaattisesti.

## SIM-kortin asettaminen puhelimeen

**!** **Tärkeää:** Tämä laite tukee vain vakiomallisen SIM-kortin käyttöä (katso kuva). Yhteensopimattomien SIM-korttien käyttäminen voi vahingoittaa korttia tai laitetta sekä vioittaa kortille tallennettuja tietoja. Ota yhteys matkapuhelinoperaattoriin, ennen kuin käytät SIM-korttia, johon on leikattu mini-UICC-kortin rajat.



Älä kiinnitä SIM-korttiin tarroja.

## 10 Käytön aloitus

---

- 1 Liu'uta takakansi auki ja irrota se.

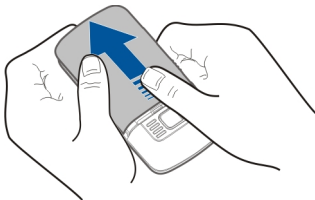

- 2 Poista akku.

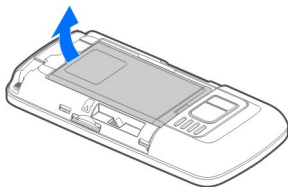

- 3 Vapauta SIM-kortin pidike liu'uttamalla sitä.

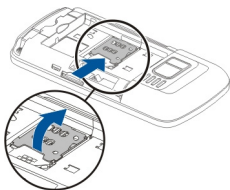

- 4 Nosta SIM-kortin pidikettä ja aseta SIM-kortti siihen. Varmista, että kortin liittimet ovat alaspäin, kun lasket SIM-kortin pidikkeen alas.

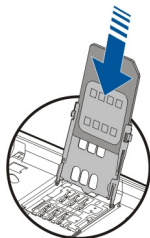

- 5 Laske SIM-kortin pidike alas. Lukitse SIM-kortin pidike liu'uttamalla sitä.

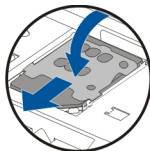

- 6 Aseta akku ja takakansi paikalleen.

### Aseta tai poista muistikortti

Käytä vain yhteensopivia microSD- ja microSDHC-muistikortteja, jotka Nokia on hyväksynyt käytettäväksi tämän laitteen kanssa. Yhteensopimattoman kortin käyttäminen voi vahingoittaa korttia ja puhelinta ja vioittaa kortille tallennettuja tietoja.

Voit kuvata puhelimellasi suuritarkkuuksista videota. Jos tallennat videota muistikortille, käytä tunnettujen valmistajien nopeita, hyvälaatuisia microSD-kortteja, jotta laitteen suorituskyky olisi paras mahdollinen. Suosituksena on vähintään luokan 4 microSD-kortti (32 Mbit/s (4 Mt/s)).



Älä kiinnitä muistikorttiin tarroja.

### Muistikortin asettaminen paikalleen

Toimi seuraavasti, jos laitteessa ei vielä ole muistikorttia:

- 1 Irrota puhelimen takakuori.
- 2 Varmista, että muistikortin kontaktipinta on alaspäin. Työnnä korttia sisään, kunnes kuuluu napsahdus.

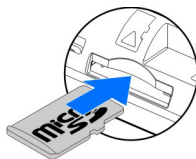

- 3 Aseta puhelimen takakuori takaisin paikalleen.

### Muistikortin poistaminen

- 1 Työnnä korttia sisään, kunnes kuuluu napsahdus.
- 2 Vedä kortti ulos.

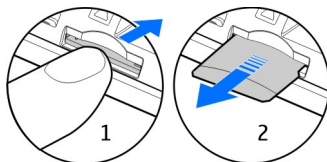

### Lataaminen

#### Tietoja akusta

Puhelimesta on irrotettava, uudelleenladattava akku. Käytä vain tämän puhelimen kanssa käytettäväksi tarkoitettuja Nokian hyväksymiä lataureita. Akun voi ladata myös yhteensopivan USB-datakaapelin avulla.

Kun akkuvirta alkaa olla vähissä, laite siirtyy virransäästötilaan. Voit poistaa virransäästötilan käytöstä painamalla virtanäppäintä  ja valitsemalla **Poista virransäästö käytöstä**. Joidenkin sovellusten asetuksia ei ehkä voi muokata, kun virransäästötila on käytössä.

### Akun asettaminen paikalleen

- 1 Irrota puhelimen takakuori.
- 2 Kohdista akun liittimet oikein ja aseta akku paikalleen.

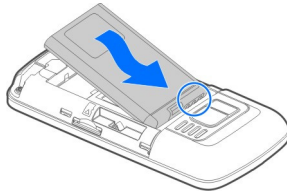

3 Aseta puhelimen takakuori takaisin paikalleen.

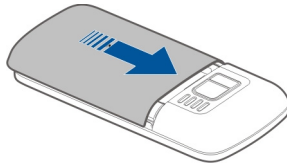

### Lataa akku

Akkuun on ladattu jonkin verran virtaa tehtaalla, mutta se on ehkä ladattava uudelleen, ennen kuin voit kytkeä puhelimeen virran ensimmäisen kerran.

Kun akku on lähes tyhjä, toimi seuraavasti:

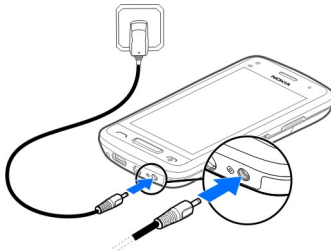

2

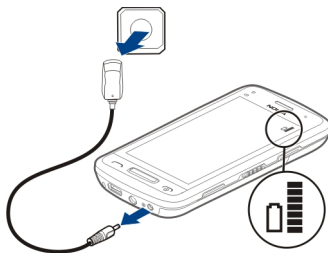

Akun ensimmäiselle lataukselle ei ole määritetty erityistä vähimmäisaikaa, ja voit käyttää puhelinta myös latauksen aikana.

Jos akku on täysin tyhjä, voi kestää joitakin minuutteja, ennen kuin akun latauksen symboli tulee näyttöön tai ennen kuin puhelimella voi soittaa puheluja.

Jos akkua ei ole käytetty pitkään aikaan, lataus on ehkä aloitettava kytkemällä laturi laitteeseen, irrottamalla se ja kytkemällä se sitten laitteeseen uudelleen.

**Vihje:** Voit ladata akun myös yhteensopivalla USB-laturilla.

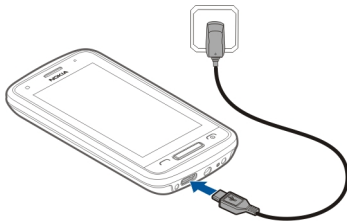

### Lataa akku USB-yhteyden kautta

Onko virta vähissä, mutta laturi ei tullut mukaan? Voit liittää puhelimen yhteensopivalla USB-kaapelilla yhteensopivaan laitteeseen, esimerkiksi tietokoneeseen.

Voit käyttää USB-latausta, kun pistorasiaa ei ole käytettävissä. Voit myös siirtää tietoja latauksen aikana. USB-latauksen teho vaihtelee paljon, ja latauksen alkaminen sekä laitteen käynnistyminen voivat kestää pitkään.

Voit käyttää puhelinta sen latautuessa.

Ole varovainen, kun liität tai irrotat laturin kaapelin, jotta laturin liitin ei vaurioidu.

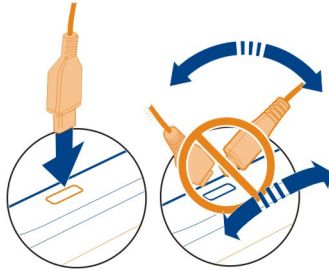

### Antennin paikka

Vältä antennin alueen koskettamista, kun antenni on käytössä. Antennien koskettaminen vaikuttaa radiolähetysten laatuun ja saattaa lyhentää akun käyttöikää lisäämällä lähetystehoja käytön aikana.



### Rannehinnan kiinnittäminen

Irrota takakansi ja kierrä hihna rannehinnan puikon ympäri.

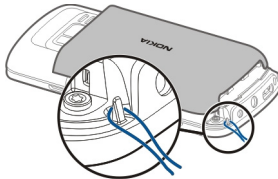

### Kuuloke

Puhelimeen voi kytkeä yhteensopivan kuulokkeen tai yhteensopivat kuulokkeet.

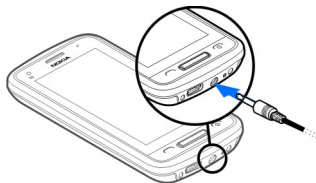

Älä kytke laitteeseen tuotteita, jotka tuottavat lähtösignaaleja, sillä ne voivat vahingoittaa laitetta. Älä kytke Nokia AV -liittimeen jännitelähteitä. Jos kytket Nokia AV -liittimeen jonkin ulkoisen laitteen tai kuulokkeen, jota Nokia ei ole hyväksynyt käytettäväksi tämän laitteen kanssa, kiinnitä erityistä huomiota äänenvoimakkuuteen.

### Kytke tai katkaise virta

#### Kytke virta

Pidä virtanäppäintä  painettuna, kunnes puhelin värisee.

#### Katkaise virta

Pidä virtanäppäintä  painettuna.



### Käytä puhelinta ensimmäisen kerran

Aloita puhelimen käyttö: kopioi yhteystiedot, viestit ja muuta vanhasta puhelimesta. Puhelin opastaa käytössä, kun kytket siihen virran ensimmäisen kerran. Voit myös tilata My Nokia -palvelun, niin saat hyödyllisiä vihjeitä ja neuvoja, joiden avulla saat parhaan hyödyn puhelimestasi.

Voit aloittaa toiminnon valitsemalla . Jos haluat ohittaa toiminnon, valitse .



Luo Nokia-palvelujen käyttöä varten Nokia-tili. Tähän tarvitaan internet-yhteys. Lisätietoja mahdollisista kustannuksista saat verkkopalvelujen tarjoajalta. Jos et voi muodostaa internetyhteyttä, voit luoda tilin myöhemmin.

Jos sinulla on jo Nokia-tili, kirjoita käyttäjänimi ja salasana ja valitse ✓.

**Vihje:** Unohditko salasanasi? Se voidaan lähettää sinulle pyynnöstä sähköpostissa tai tekstiviestissä.

Puhelimen vaihto -sovelluksen avulla voit kopioida esimerkiksi seuraavat tiedot:

- Osoitekirja
- Viestit
- Kuvat
- Videot

Sähköpostitilin asetuksia määrittäessäsi voit määrittää Saapuneet-kansion näkymään aloitusnäytössä, jolloin uudet sähköpostiviestit on helppo tarkistaa.

Jos joudut soittamaan hätäpuhelun asetusten määrittämisen aikana, paina soittonäppäintä.

## Nokia-tili

Kun kytket puhelimeen virran ensimmäisen kerran, puhelin opastaa Nokia-tilin luomisessa.

Nokia-tili avaa esimerkiksi seuraavat mahdollisuudet:

- Voit käyttää kaikkia Nokia-palveluja yhdellä käyttäjänimellä ja salasanalla sekä puhelimella että yhteensopivalla tietokoneella
- Lataa sisältöä Nokia-palveluista
- Tallenna tietoja puhelinmallistasi ja yhteystiedoistasi. Voit myös lisätä maksukorttisi tiedot.
- Voit tallentaa tärkeitä kävely- ja ajoreitit Nokia Karttoihin

Lisätietoja Nokia-tilistä ja Nokia-palveluista on osoitteessa [www.nokia.com/support](http://www.nokia.com/support).

Jos haluat luoda Nokia-tilin myöhemmin, muodosta yhteys Nokia-palveluun puhelimellasi, niin saat kehotuksen luoda tilin.

## Kopioi nimiä tai kuvia vanhasta puhelimestasi

Haluatko kopioida tärkeitä tiedot edellisestä yhteensopivasta Nokia-puhelimestasi ja alkaa käyttää uutta puhelintasi nopeasti? Puhelimen vaihto -sovelluksella voit



kopioida esimerkiksi osoitekirjan, kalenterimerkinnät ja kuvat uuteen puhelimeesi ilmaiseksi.

Edellisen puhelimesi on tuettava Bluetooth-yhteyttä.



Valitse  > **Asetukset** > **Yhteydet** > **Tiedonsiirto** > **Puhelimen vaihto**.

1 Valitse jokin seuraavista:

-  — Kopioi sisältöä toisesta puhelimesta.
-  — Kopioi sisältöä toiseen puhelimeen.
-  — Synkronoi sisältöä kahden puhelimen välillä.

2 Valitse puhelin, johon haluat muodostaa yhteyden, ja määritä se pariksi. Bluetooth-yhteys on otettava käyttöön molemmissa puhelimissa.

3 Jos toinen puhelin edellyttää salasanaa, anna salasana. Sama salasana, jonka voit määrittää itse, on annettava kumpaankin puhelimeen. Joissakin puhelimissa on kiinteä salasana. Lisätietoja on toisen puhelimen käyttöohjeessa.



Salasana on voimassa vain kyseisen yhteyden ajan.

4 Valitse sisältö ja sitten **OK**.

Jos edellisessä Nokia-puhelimessasi ei ole Puhelimen vaihto-sovellusta, uusi puhelin lähettää sovelluksen Bluetooth-viestissä. Asenna sovellus avaamalla viesti edellisessä puhelimessasi ja noudattamalla ohjeita.

**Vihje:** Voit myöhemmin käyttää myös Puhelimen vaihto -sovellusta sisällön kopioimiseen muista puhelimista.

### Käytä puhelimen sisäistä käyttöohjetta

 Puhelimessa on käyttöohje sisällä. Se kulkee aina mukana ja on käytettävissä, kun sitä tarvitaan. Valitse  > **Käyttöohje**.

## Avaa käyttöohje sovelluksesta

Valitse  > **Käyttöohje**. Tämä ei ole käytettävissä kaikissa sovelluksissa.

## Etsi tietoja käyttöohjeesta

Kun käyttöopas on avoinna, valitse  > **Haku** ja kirjoita kirjain tai sana hakukenttään.

## Avaa sovellus käyttöoppaasta

Valitse sovelluksen linkki ohjeaiheesta.

Voit palata takaisin käyttöoppaaseen pitämällä valikkonäppäintä painettuna, pyyhkäisemällä vasemmalle tai oikealle ja valitsemalla käyttöoppaan.

Ohjeiden lopussa voi olla linkkejä aiheeseen liittyviin muihin aiheisiin.

**Vihje:** Voit myös vastaanottaa tekstiviestejä ja kohdevihjeitä, joista saat hyödyllistä tietoa puhelimen käytöstä. Voit tarkastella vihjeitä myöhemmin valitsemalla  > **My Nokia**.

## Asenna Nokia Suite tietokoneeseen

Nokia Suite -tietokonesovelluksella voit hallita puhelimen sisältöä sekä pitää puhelimen ja yhteensopivan tietokoneen synkronoituina. Voit myös päivittää puhelimeesi uusimman ohjelmiston ja ladata karttoja.

Nämä toiminnot voivat edellyttää internetyhteyttä. Lisätietoja tiedonsiirtokustannuksista saat verkkopalvelujen tarjoajalta.

Lataa Nokia Suite -sovelluksen uusin versio tietokoneeseen osoitteesta [www.nokia.com/support](http://www.nokia.com/support).

## Asenna Nokia Suite puhelimen avulla

- 1 Liitä puhelin tietokoneeseen yhteensopivalla USB-kaapelilla.

Jos tietokoneessa on Windows XP tai Windows Vista, vaihda puhelimen USB-tilaksi Massamuisti. Valitse puhelimen USB-tila pyyhkäisemällä alaspäin ilmoitusalueelta ja valitsemalla  > **Massamuisti**.

Muistikortti näkyy tietokoneessa siirrettävänä levynä.

- 2 Valitse tietokoneessa **Avaa kansio ja tarkastele tiedostoja** ja kaksoisnapsauta Nokia Suite -ohjelmiston asennustiedostoa.

Jos asennusikkuna avautuu automaattisesti, valitse **Asenna Nokia Suite**.

- 3 Noudata tietokoneen näyttöön tulevia ohjeita.

- 4 Kun asennus on valmis, varmista, että puhelimen USB-tila on Nokia Ovi Suite, jos tietokoneessa on Windows XP tai Windows Vista.

Saat lisätietoja Nokia Suite -ohjelmistosta ja voit tarkistaa Nokia Suite -ohjelmiston kanssa yhteensopivat käyttöjärjestelmät osoitteesta [www.nokia.com/support](http://www.nokia.com/support).

### Peruskäyttö

#### Kosketusnäytön toiminnot

Jos haluat käyttää käyttöliittymää, napauta kosketusnäyttöä tai pidä sormeasi näytöllä.

**!** **Tärkeää:** Vältä naarmuttamasta kosketusnäyttöä. Älä koskaan kirjoita kosketusnäyttöön tavallisella kynällä tai muulla terävällä esineellä.

#### Avaa sovellus tai muu näytön osa

Napauta sovellusta tai osaa.

#### Ota toiminnot käyttöön nopeasti

Pidä kohdetta valittuna. Näyttöön tulee käytettävissä olevat valinnat sisältävä pikavalikko.

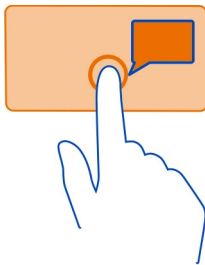

**Esimerkki:** Jos haluat lähettää kuvan tai poistaa hälytyksen, pidä kuvaa tai hälytystä valittuna ja valitse pikavalikosta haluamasi vaihtoehto.

#### Vedä kohdetta

Pidä kohdetta valittuna ja liikuta sormeasi näytön poikki.

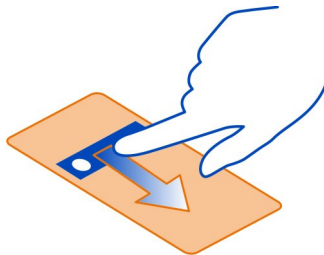

**Esimerkki:** Voit vetää kohteita aloitusnäytössä.

### **Pyyhkäise**

Aseta sormi näytölle ja liu'uta sitä tasaisella nopeudella haluamaasi suuntaan.



**Esimerkki:** Vaihda toiseen aloitusnäyttöön pyyhkäisemällä vasemmalle tai oikealle.

Vieritä luetteloa tai valikkoa liu'uttamalla sormeasi nopeasti ylös- tai alaspäin näytön pinnalla ja nostamalla se sitten pois näytöltä. Voit lopettaa vierityksen napauttamalla näyttöä.

### **Suurena tai pienennä kuvaa**

Aseta kaksi sormea kohteen, esimerkiksi kartan, kuvan tai Web-sivun, päälle ja liu'uta sormia erilleen tai yhteen.

**Vihje:** Voit myös napauttaa kohdetta kahdesti.



### Pikavalintojen käyttäminen

Sinun ei tarvitse käyttää pitkiä polkuja esimerkiksi muodostaessasi tai katkaistessasi internetyhteyden tai mykistäessäsi puhelimen. Voit käyttää näitä asetuksia suoraan tilavalikosta huolimatta siitä, mitä sovellusta käytät.

Pyyhkäise alas ilmoitusalueelta.

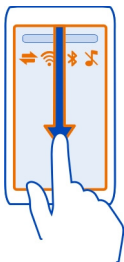

Tilavalikossa voit tehdä esimerkiksi seuraavat toimet:

- Tarkastele vastaamattomista puhelusta tai lukemattomista viesteistä kertovia ilmoituksia
- Mykistä puhelin
- Muokkaa yhteysasetuksia
- Tarkastele käytettävissä olevia Wi-Fi-yhteyksiä ja muodosta yhteys Wi-Fi-verkkoon
- Hallitse Bluetooth-yhteyksiä

**Vihje:** Kun kuuntelet musiikkia, voit käyttää soitinta nopeasti tila-alueelta.

### Siirry avointen sovellusten välillä

Näet, mitkä sovellukset ja tehtävät ovat avoimia taustalla, ja voit vaihtaa niiden välillä.

Pidä valikkonäppäintä painettuna, pyyhkaise vasemmalle tai oikealle ja valitse haluamasi sovellus.

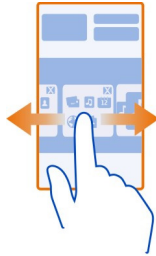

Taustalla toimivat sovellukset lisäävät akkuvirran kulutusta ja käyttävät muistia. Jos haluat sulkea sovelluksen, jota et käytä, valitse .

**Vihje:** Jos haluat sulkea kaikki avoimet sovellukset, pidä tehtävävaihtosymboli valittuna ja valitse sitten pikavalikosta **Sulje kaikki**.

## Kirjoita tekstiä

### Kirjoita tekstiä virtuaalinäppäimistöllä

#### Käytä virtuaalinäppäimistöä

Voit ottaa virtuaalisen näppäimistön käyttöön valitsemalla tekstinsyöttökentän. Voit käyttää virtuaalista näppäimistöä sekä vaaka- että pystyasennossa.

Virtuaalinen näppäimistö ei ehkä ole käytettävissä kaikilla kirjoituskielillä pystyasennossa.



- 1 Virtuaalinäppäimistö
- 2 Sulkemisnäppäin – Sulkee virtuaalinäppäimistön.
- 3 Vaihto- ja lukitusnäppäin – Jos haluat kirjoittaa ison kirjaimen, kun kirjoitat pieniä kirjaimia, tai päinvastoin, valitse tämä näppäin ennen merkin kirjoittamista. Voit ottaa isojen kirjainten lukituksen käyttöön valitsemalla näppäimen kahdesti.
- 4 Merkkialue – Valitse haluamasi merkkialue, kuten numerot tai erikoismerkit.
- 5 Nuolinäppäimet – Siirtävät kohdistinta vasemmalle tai oikealle.

- 6 Välinäppäin – Lisää välin.
- 7 Syöttövalikko – Ottaa ennustavan tekstinsyötön käyttöön tai vaihtaa kirjoituskielen.
- 8 Enter-näppäin – Siirtää kohdistimen seuraavalle riville tai seuraavaan tekstinsyöttökenttään. Tietyissä tilanteissa sillä on myös muita toimintoja. Esimerkiksi Web-selaimen Web-osoitekentässä se toimii siirtymiskuvakkeena.
- 9 Askelpalautin – Poistaa merkin.

### Vaihda virtuaalinäppäimistön ja näppäimistön välillä näytön ollessa pystyasennossa.

Valitse  > Aakkosnum. näppäimistö tai QWERTY-näppäimistö.

### Aksentimerkin lisääminen merkkiin

Pidä merkki valittuna.

### Kirjoita tekstiä virtuaalinäppäimillä

#### Käytä virtuaalinäppäimiä

Jos käytät mieluummin aakkosnumeerisia näppäimiä, kun kirjoitat pitäen laitetta pystyasennossa, voit vaihtaa virtuaalinäppäimistön virtuaalinäppäimiin.

- 1 Valitse tekstinsyöttökenttä.
- 2 Valitse  > Aakkosnum. näppäimistö.

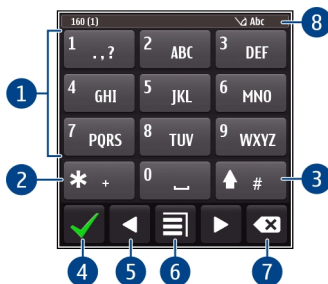

- 1 Numeronäppäimet
- 2 \* – Kirjoita erikoismerkki tai, kun ennustava tekstinsyöttö on käytössä ja sana näkyy alleviivattuna, selaa laitteen ehdottamia sanoja.
- 3 Vaihtonäppäin – Vaihtaa isoista kirjaimista pieniin tai päinvastoin. Voit ottaa ennustavan tekstinsyötön käyttöön tai poistaa sen käytöstä valitsemalla näppäimen nopeasti kaksi kertaa. Kun haluat vaihtaa kirjaimista numeroihin tai päinvastoin, pidä näppäintä painettuna.



- 4 Sulkemisnäppäin – Sulkee virtuaalinäppäimet.
- 5 Nuolinäppäimet – Siirtävät kohdistinta vasemmalle tai oikealle.
- 6 Syöttövalikko – Voi ottaa ennustavan tekstinsyötön käyttöön, vaihtaa kirjoituskieltä tai vaihtaa virtuaalinäppäimistöön.
- 7 Askelpalautin – Poistaa merkin.
- 8 Tekstinsyöttösymboli (jos käytettävissä) – Ilmaisee kirjainkoon ja sen, onko käytössä kirjaimet, numerot vai ennustava tekstinsyöttö.

### Ota käyttöön perinteinen tekstinsyöttö virtuaalinäppäimillä

Valitse nopeasti # kaksi kertaa.

#### Kirjoita merkki

- 1 Valitse numeronäppäin (1–9) toistuvasti, kunnes haluamasi merkki tulee näyttöön. Näppäimellä voi kirjoittaa muitakin kuin vain näppäimessä näkyviä merkkejä.
- 2 Jos seuraava kirjain on samassa näppäimessä, odota, kunnes kohdistin tulee näkyviin, tai siirrä kohdistinta eteenpäin ja valitse näppäin uudelleen.

#### Lisää väli

Valitse 0.

#### Siirrä kohdistin seuraavalle riville

Valitse 0 kolme kertaa.

### Ota käyttöön ennustava tekstinsyöttö virtuaalinäppäimillä

Ennustava tekstinsyöttö perustuu sisäiseen sanakirjaan, johon voi myös lisätä uusia sanoja. Ennustavaa tekstinsyöttöä ei ole saatavissa kaikille kielille.

- 1 Valitse  > Ennustava syöttö käyttöön.
- 2 Kirjoita haluamasi sana käyttämällä näppäimiä 2–9. Valitse kunkin kirjaimen näppäin kerran. Jos esimerkiksi haluat kirjoittaa sanan Nokia, kun englanninkielinen sanakirja on valittuna, valitse 6 (N), 6 (o), 5 (k), 4 (i) ja 2 (a). Ehdotettu sana vaihtuu kullakin näppäinvalinnalla.
- 3 Jos sana ei ole haluamasi, valitse \* toistuvasti, kunnes oikea sana tulee näkyviin. Jos sanaa ei ole sanakirjassa, valitse Kirjoita, lisää sana käyttämällä perinteistä tekstinsyöttöä ja valitse OK.  
Jos sanan perässä näkyy kysymysmerkki (?), sanaa ei ole sanakirjassa. Jos haluat lisätä sanan sanakirjaan, valitse \*, lisää sana käyttämällä perinteistä tekstinsyöttöä ja valitse OK.
- 4 Lisää väli valitsemalla 0. Jos haluat lisätä jonkin tavallisen välimerkin, valitse 1 ja sitten toistuvasti \*, kunnes oikea välimerkki tulee näkyviin.

5 Ala kirjoittaa seuraavaa sanaa.

### Poista ennustava tekstinsyöttö käytöstä

Valitse nopeasti # kaksi kertaa.

### Määritä kirjoituskieli

Valitse  > Asetukset ja Puhelin > Kosketuskäyttö > Kirjoituskieli.

### Vaihda kieli kirjoitettaessa

Valitse  > Kirjoituskieli.

Käytettävissä olevat valinnat voivat vaihdella.

### Näytön symbolit

#### Yleiset symbolit

---



Kosketusnäyttö ja näppäimet on lukittu.

Hälytys on asetettu.



Kalenteritapahtuma on jäänyt huomioimatta.

#### Puhelusymbolit

---



Joku on yrittänyt soittaa.



Toinen puhelinlinja on käytössä (verkkopalvelu).



Saapuvat puhelut siirretään toiseen numeroon (verkkopalvelu). Jos sinulla on kaksi puhelinlinjaa, numero ilmaisee käytössä olevan linjan.



Puhelin on valmiina internetpuhelua varten.

#### Viestisymbolit

---



Sinulla on lukemattomia viestejä. Jos symboli vilkkuu, Saapuneet-kansio on ehkä täynnä.



Lähtevät-kansiossa on lähettämistä odottavia viestejä.

#### Verkkosymbolit

---





Puhelin on muodostanut yhteyden GSM-verkkoon (verkkopalvelu).











Puhelin on muodostanut yhteyden 3G-verkkoon (verkkopalvelu).











GPRS-datayhteys on avoinna (verkkopalvelu).  tarkoittaa, että yhteys on pidossa, ja  tarkoittaa, että yhteyttä avataan tai suljetaan.



EGPRS-datayhteys on avoinna (verkkopalvelu).  tarkoittaa, että yhteys on pidossa, ja  tarkoittaa, että laite muodostaa yhteyttä.

-  3G-datayhteys on avoinna (verkkopalvelu).  tarkoittaa, että yhteys on pidossa, ja  tarkoittaa, että laite muodostaa yhteyttä.
-  HSPA-datayhteys on avoinna (verkkopalvelu).  tarkoittaa, että yhteys on pidossa, ja  tarkoittaa, että laite muodostaa yhteyttä.
-  Wi-Fi-yhteys on käytettävissä.

## Yhteyksien symbolit

-  Bluetooth on käytössä.  tarkoittaa, että puhelin lähettää tietoja. Jos symboli vilkkuu, puhelin yrittää muodostaa yhteyttä toiseen laitteeseen.
-  Puhelimeen on liitetty USB-kaapeli.
-  GPS-yhteys on muodostettu.
-  Puhelin synkronoi tietoja.
-  Puhelimeen on kytketty yhteensopiva kuuloke.
-  Puhelimeen on kytketty yhteensopiva autosarja.
-  Puhelimeen on kytketty yhteensopiva TV-liitäntäkaapeli.
-  Puhelimeen on kytketty yhteensopiva tekstipuhelin.

## Aseta merkkivalo vilkkumaan, kun sinulle on tullut puheluja tai viestejä

Kun puhelimen merkkivalo vilkkuu, se tarkoittaa, että sinulle on tullut puhelu tai viesti.

Valitse  > Asetukset ja Puhelin > Merkkivalot > Merkkivalo.

## Etsi sisältöä puhelimesta ja internetistä

 Tutki puhelimen ja internetin sisältöä. Voit etsiä esimerkiksi puhelimeen tallennettuja tai internetissä olevia sähköpostiviestejä, yhteystietoja, kuvia, musiikkikappaleita tai sovelluksia.

Valitse  > Haku.

- 1 Aloita hakusanan kirjoittaminen ja valitse jokin laitteen ehdottamista vaihtoehtoista.
- 2 Jos haluat etsiä Internetistä, valitse hakutulosten alla oleva Internet-hakulinkki. Tietojen hakuun tarvitaan toimiva internet-yhteys.

**Vihje:** Voit lisätä hakuwidgetin aloitusnäyttöön. Pidä aloitusnäytön tyhjää kohtaa valittuna, valitse **Lisää widget** ja valitse luettelosta hakuwidget.

## Käytä puhelinta ilman verkkoyhteyttä

Paikoissa, joissa et halua soittaa eikä vastaanottaa puheluja, voit kuitenkin käyttää kalenteria, osoitekirjaa ja pelejä, jotka eivät edellytä verkkoyhteyttä, ottamalla

käyttöön offline-profiiliin. Katkaise puhelimesta virta, kun matkapuhelimen käyttö on kielletty tai se voi aiheuttaa häiriöitä tai vaaratilanteen.

Pidä virtanäppäintä  painettuna ja valitse **Offline**.

Kun offline-profiili otetaan käyttöön, yhteys matkapuhelinverkkoon katkeaa. Tällöin mitään radiotaajuussignaaleja ei kulje matkapuhelinverkon ja puhelimen välillä. Jos yrität lähettää viestin, se tallentuu Lähtevät-kansioon ja laite lähettää sen vasta, kun otat käyttöön toisen profiilin.

Voit käyttää puhelinta myös ilman SIM-korttia. Katkaise puhelimesta virta ja irrota SIM-kortti. Kun kytket laitteeseen jälleen virran, käyttöön tulee offline-profiili.

**!** **Tärkeää:** Kun offline-profiili on käytössä, et voi soittaa tai vastaanottaa puheluja tai käyttää muita toimintoja, jotka edellyttävät yhteyttä matkapuhelinverkkoon. Laitteeseen ohjelmoituun yleiseen hätänumeroon soittaminen voi silti olla mahdollista. Jos haluat soittaa puheluja, vaihda ensin käyttöön jokin muu profiili.

Kun offline-profiili on käytössä, voit silti käyttää Wi-Fi-verkkoa esimerkiksi sähköpostin lukemiseen tai internetselailuun. Voit myös käyttää Bluetooth-yhteyttä.



Muista noudattaa kaikkia turvaohjeita.

### Akun käyttöiän pidentäminen

Jos tuntuu siltä, että joudut jatkuvasti etsimään laturia, voit alentaa puhelimen virrankulutusta tekemällä seuraavat toimet.

- Lataa akku aina täyteen.
- Virransäästötilan ollessa käytössä puhelimen asetukset, esimerkiksi **Verkon tyyppi** ja näytönsäästäjä, on optimoitu.

### Ota virransäästötila käyttöön

Paina virtanäppäintä  ja valitse **Ota virransäästö käyttöön**. Voit poistaa virransäästötilan käytöstä painamalla virtapainiketta  ja valitsemalla **Poista virransäästö käytöstä**.

### Sulje sovellukset, joita et käytä

Pidä valikkonäppäintä painettuna, pyyhkäise näyttöä, kunnes haluamasi sovellus tulee näkyviin, ja valitse .

### Äänet, teemat ja tehosteet

- Mykistä tarpeettomat äänet, kuten näppäinäänet.
- Käytä langallisia kuulokkeita mieluummin kuin kaiutinta.

- Muuta puhelimen näytön aikakatkaisujakson pituutta.

### Aseta aikaviive

Valitse  > Asetukset ja Puhelin > Näyttö > Valon aikakatkaisu.

### Ota käyttöön tumma teema ja taustakuva

Valitse  > Asetukset ja Teemat > Yleiset teemat.

Vaihda taustakuva valitsemalla aloitusnäytössä  > Vaihda taustakuva.

### Poista käytöstä animoidut taustatehosteet

Valitse  > Asetukset ja Teemat > Yleiset teemat >  > Teeman tehosteet > Ei.

### Vähennä näytön kirkkautta

Valitse  > Asetukset ja Puhelin > Näyttö > Kirkkaus.

### Poista näytönsäästäjä (Iso kello) käytöstä

Valitse  > Asetukset ja Teemat > Näytönsäästäjä > Ei mitään.

## Verkon käyttö

- Jos kuuntelet musiikkia tai käytät puhelinta muulla tavalla, mutta et halua soittaa etkä vastaanotata puheluja, voit ottaa käyttöön offline-profiilin.
- Pidennä puhelimeen määritettyä sähköpostin tarkistusväliä.
- Käytä internetyhteyden muodostamiseen WLAN-verkkoa mobiilidatayhteyden (GPRS tai 3G) asemesta.
- Jos puhelin on asetettu käyttämään sekä GSM- että 3G-verkkoa (kaksitoimisuus), puhelin käyttää enemmän virtaa etsiessään 3G-verkkoa.

### Aseta puhelin käyttämään vain GSM-verkkoa

Pyyhkäise alaspäin ilmoitusalueelta ja valitse matkapuhelinverkko ja Verkon tyyppi > GSM.

### Poista Bluetooth käytöstä, kun et tarvitse sitä

Pyyhkäise alas ilmoitusalueelta ja valitse .

### Poista käytöstä puhelimen käytettävissä olevien Wi-Fi-verkkojen etsintä

Pyyhkäise alas ilmoitusalueelta ja valitse .

### Muodosta mobiilidatayhteyks (3G tai GPRS) vain tarvittaessa

Jos haluat sulkea mobiilidatayhteyden, pyyhkäise alas ilmoitusalueelta ja valitse .

## Mukauta

### Profiilit

#### Tietoja profiileista

 Valitse  > Asetukset > Profiilit.

Odotatko puhelua, mutta et voi antaa puhelimen soida? Puhelimessa on useita asetusryhmiä, joita kutsutaan profiileiksi. Voit mukauttaa profiileja eri tapahtumiin ja ympäristöihin sopiviksi. Voit myös luoda omia profiileja.

Voit mukauttaa profiileja seuraavilla tavoilla:

- Vaihda soittoääntä ja viestien hälytysääniä.
- Muuta soittoäänien ja näppäinäänten äänenvoimakkuutta.
- Mykistä näppäinäänet ja ilmoitusäänet.
- Ota värinähälytykset käyttöön.
- Aseta puhelin sanomaan soittajan nimi.

**Vihje:** Haluatko saada profiilit nopeasti käyttöön? Lisää profiiliwidget aloitusnäyttöön.

### Mukauta soittoääni ja muut äänet

Voit mukauttaa kunkin profiilin puhelinäänet haluamallasi tavalla.

Valitse  > Asetukset > Profiilit.

Valitse profiili, **Muokkaa** ja haluamasi vaihtoehto.

**Vihje:** Voit ladata lisää soittoääniä Nokia Kaupasta valitsemalla **Lataa äänitteitä**. Lisätietoja on osoitteessa [www.nokia.com/support](http://www.nokia.com/support).

**Vihje:** Voit asettaa suosikkikappaleesi soittimesta soittoääneksi valitsemalla **Kappaleet**.

### Mykistä puhelin

Kun Äänetön-profiili on käytössä, mitään soitto- tai merkkiääniä ei kuulu. Ota tämä profiili käyttöön, kun olet esimerkiksi elokuvissa tai kokouksessa.

Pida virtanäppäintä  painettuna ja valitse **Äänetön**.

### Vaihda profiilia kokouksessa

Kun kokousprofiili on käytössä, puhelimesta kuuluu pelkkä piippaus soittoäänien sijasta.

Pidä virtanäppäintä  painettuna ja valitse **Kokous**.

### Luo uusi profiili

Miten saat puhelimestasi sellaisen, että se vastaa tarpeitasi töissä tai koulussa tai kotona? Voit luoda uusia profiileja eri tilanteita varten ja nimetä ne sopivalla tavalla.

Valitse  > **Asetukset** > **Profiilit**.

Valitse  > **Luo uusi** ja määritä profiilin asetukset.

**Vihje:** Voit asettaa kyseiselle profiilille oman soittoäänen. Valitse **Soittoääni**.

### Aseta ajastettu profiili

Voit ottaa profiilin käyttöön tietyksi ajaksi, jonka jälkeen järjestelmä ottaa käyttöön aiemmin käytössä olleen profiilin.

Valitse  > **Asetukset** > **Profiilit**.

- 1 Valitse haluamasi profiili ja sen jälkeen **Ajastettu**.
- 2 Aseta ajastetun profiilin käytön päättymisaika.

### Vaihda teema

 Voit vaihtaa näytön värejä ja ulkoasua.

Valitse  > **Asetukset** > **Teemat**.

Valitse **Yleiset teemat** ja haluamasi teema.

**Vihje:** Voit ladata lisää teemoja Nokia Kaupasta valitsemalla **Lataa teemoja**. Lisätietoja Nokia Kaupasta on osoitteessa [www.nokia.com/support](http://www.nokia.com/support).

### Aloitusp näyttö

#### Tietoja aloitusnäytöstä

Aloituspnäytössä voit

- tarkastella vastaamattomista puheluista ja tulleista viesteistä kertovia ilmoituksia
- avata suosikkisovelluksiasi
- hallita sovelluksia, kuten soitinta
- lisätä erilaisten toimintojen, kuten viestin kirjoituksen, pikavalintoja
- tarkastella suosikkihenkilöiden luetteloa ja ottaa heihin nopeasti yhteyttä soittamalla tai lähettämällä viestejä.

Aloituspnäytöllä voi olla useita sivuja, esimerkiksi omat sivut työhön ja vapaa-aikaan.

Aloituspäytön osat ovat vuorovaikutteisia. Jos esimerkiksi valitset kellon, kellosovellus avautuu.

### Vaihda aloitusnäyttöjen välillä

Aloituspäytöjä voi olla enemmän kuin yksi. Voit esimerkiksi luoda eri aloitusnäytön työ- ja vapaa-aikaa varten ja käyttää niissä eri sisältöä.

Voit vaihtaa toiseen aloitusnäyttöön pyyhkäisemällä vasemmalle tai oikealle.

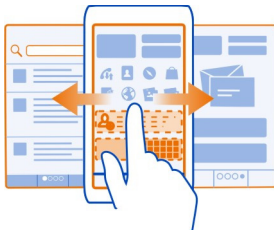

• • • • osoittaa nykyisen aloitusnäyttösi.

### Muokkaa aloitusnäyttö yksilölliseksi

Haluatko nähdä aloitusnäytön taustalla suosikkimaisemasi tai kuvia perheestäsi? Voit tehdä aloitusnäytöistä yksilöllisiä vaihtamalla niiden taustakuvan ja järjestämällä aloitusnäytöissä olevat kohteet.

#### Vaihda taustakuva

Pidä aloitusnäytön tyhjää kohtaa valittuna ja valitse sitten avautuvasta valikosta Vaihda taustakuva.

**Vihje:** Lataa lisää taustakuvia Nokia Kaupasta. Lisätietoja on osoitteessa [www.nokia.com/support](http://www.nokia.com/support).

#### Järjestä aloitusnäytön kohteet

Pidä kohde valittuna ja vedä se haluamaasi paikkaan.



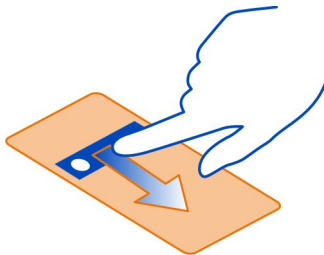

**Vihje:** Voit vetää ja pudottaa kohteita aloitusnäytöstä toiseen.

### Lisää uusi aloitusnäyttö

Valitse ☰ > Lisää uusi aloitusnäyttö.

### Lisää widget aloitusnäyttöön

Kiinnostavatko päivän sää tai ajankohtaiset uutiset? Voit lisätä aloitusnäyttöön pienoissovelluksia (widgejettä), joiden avulla tärkeimmät tiedot näkyvät yhdellä silmäyksellä.

Pidä aloitusnäytön tyhjää kohtaa valittuna ja valitse sitten avautuvasta valikosta **Lisää widget** ja haluamasi widget.

Widget voi parantaa siihen liittyvää sovellusta, ja se voi myös muuttaa sovelluksen toimintatapaa.

**Vihje:** Voit ladata lisää widgejettä Nokia Kaupasta.

Palvelujen käyttäminen tai sisällön lataaminen voi vaatia suurten tietomäärien siirtämistä ja aiheuttaa tiedonsiirtomaksuja.

Jotkin aloitusnäytön widgejettä voivat muodostaa internetyhteyden automaattisesti. Voit estää tämän sulkemalla mobiilidatayhteyden. Pyyhkäise alaspäin ilmoitusalueelta ja valitse 🚫.

### Poista widget aloitusnäytöstä

Pidä widgejettä valittuna ja valitse sitten ❌.

### Lisää pikavalinta aloitusnäyttöön

Tiesitkö, että voit luoda pikavalintoja usein käyttämiisi sovelluksiin ja toimintoihin? Voit lisätä sovelluksiin tai toimintoihin, kuten viestin kirjoitustoimintoon, johtavia pikavalintoja.

Pidä aloitusnäytön tyhjää kohtaa valittuna ja valitse sitten avautuvasta valikosta **Lisää pikavalinta** ja haluamasi sovellus tai toiminto.

### Lisää tärkeät henkilöt aloitusnäyttöön

Voit lisätä aloitusnäyttöön henkilöt, jotka ovat sinulle kaikkein tärkeimpiä, jolloin voit nopeasti soittaa tai lähettää viestejä heille.

Valitse  > **Osoitekirja**.

Valitse puhelimen muistiin tallennettu nimi ja  > **Lisää aloitusnäyttöön**.

### Soita osoitekirjassa olevalle henkilölle

Valitse aloitusnäytössä nimi ja paina soittonäppäintä. Jos henkilöllä on useampi kuin yksi puhelinnumero, valitse haluamasi numero.

### Lähetä viesti henkilölle

Valitse aloitusnäytössä nimi ja **Viesti**.

### Poista nimi aloitusnäytöstä

Pidä nimi valittuna aloitusnäytössä ja valitse .

Nimi poistuu aloitusnäytöstä, mutta säilyy nimiluettelossa.

### Järjestä sovellukset

Haluatko löytää useimmin käyttämäsi sovellukset nopeammin? Voit järjestää päävalikon sovellukset kansioihin ja piilottaa vähemmän käytetyt sovellukset.

Valitse .

### Luo uusi kansio

Valitse  > **Uusi kansio**.

### Siirrä sovellus toiseen kansioon

Pidä poistettava sovellus valittuna, valitse pikavalikosta **Siirrä kansioon** ja valitse sitten uusi kansio.

**Vihje:** Jos haluat vetää ja pudottaa sovelluksia ja kansioita, pidä näyttöä valittuna ja valitse sitten pikavalikosta **Järjestele**.

## Lataa peli, sovellus tai muu tuote

Lataa maksuttomia pelejä, sovelluksia tai videoita tai osta uutta sisältöä puhelimeesi. Nokia Kaupasta löydät sisältöä, joka on suunniteltu juuri sinun puhelintasi varten.

Maksutapojen saatavuus vaihtelee asuinmaan ja palveluntarjoajan mukaan.

Valitse  > **Kauppa** ja kirjaudu Nokia-tilillesi.

- 1 Valitse kohde.
- 2 Jos tuotteella on hinta, valitse **Osta**. Jos tuote on maksuton, valitse **Lataa**.
- 3 Voit maksaa luotto- tai pankkikortilla tai mahdollisesti puhelinelaskun yhteydessä. Jos haluat tallentaa korttisi tiedot Nokia-tiliisi, valitse **Tallenna tämä kortti Nokia-tililleni..**  
Jos korttisi tiedot on jo tallennettu mutta haluat käyttää toista maksutapaa, valitse **Muuta laskutustietoja**.
- 4 Jos haluat saada kuitenkin pankki- tai luottokortilla maksetusta ostosta, valitse tai kirjoita sähköpostiosoite.
- 5 Valitse **Vahvista**.
- 6 Kun lataus on valmis, voit avata tuotteen tai tarkastella sitä tai jatkaa muun sisällön selaamista. Tuotteen tallennuspaikka puhelimesi määrittyy sisältötyypin mukaan. Voit vaihtaa oletuspaikan valitsemalla **Tili > Asetukset** ja valitsemalla sitten haluamasi muistin.



**Vihje:** Käytä Wi-Fi-yhteyttä suurten tiedostojen, kuten pelien, sovellusten tai videoiden, lataamiseen.

**Vihje:** Jos et halua kirjoittaa maksukorttisi tietoja aina uudelleen ostaessasi tuotteita Nokia Kaupasta, tallenna tiedot Nokia-tiliisi. Voit lisätä useita maksukortteja ja valita ostaessasi, mitä niistä käytät.

Lisätietoja tuotteesta saat tuotteen julkaisijalta.

## Puhelin

### Soita puhelinnumeroon

- 1 Avaa numeronvalitsin valitsemalla aloitusnäytössä .
- 2 Anna puhelinnumero.  
Voit poistaa numeron valitsemalla .
- Lisää kansainvälisissä puheluissa käytetty plusmerkki (+) valitsemalla kahdesti \*.
- 3 Paina soitonäppäintä.
- 4 Jos haluat lopettaa puhelun, paina lopetusnäppäintä.

**Vastaa puheluun**

Kun saat puhelun, paina soittonäppäintä.

**Etsi nimeä numeronvalitsimesta**

Valitse aloitusnäytössä  ja ala kirjoittaa henkilön etu- tai sukunimeä. Voit etsiä myös yrityksen nimellä. Valitse kukin numeronäppäin kerran jokaista kirjainta varten. Jos esimerkiksi haluat etsiä nimeä Nokia, valitse **6, 6, 5, 4 ja 2**.

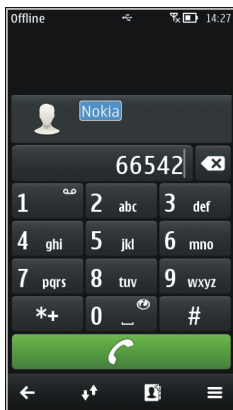
**Soita löytämällesi henkilölle**

Valitse nimi.

**Lähetä henkilölle viesti**

Pidä nimi valittuna ja valitse osoitekortista **Viesti**.

**Soita henkilölle videopuhelu**

Pidä nimi valittuna ja valitse osoitekortista **Videopuhelu**.



**Hylkää puhelu**

Kun saat puhelun, paina lopetusnäppäintä.

**Mykistä puhelu hylkäämättä sitä**

Valitse työkaluriviltä  .

**Lähetä tekstiviesti hylkäämäsi puhelun soittajalle**

- 1 Mykistä puhelu ja valitse työkaluriviltä .
- 2 Muokkaa viestiä, jossa kerrot, mikset voi vastata puheluun, ja valitse .
- 3 Hylkää puhelu.

**Kirjoita vakioviesti hylätyn puhelun soittajalle**

Valitse  > Asetukset ja Puhelut > Puhelu > Viestin teksti ja kirjoita viesti.

**Vihje:** Voit siirtää hylätyt puhelut automaattisesti vastaajaan tai toiseen puhelinnumeroon. Soitonsiirto on verkkopalvelu.

Valitse  > Asetukset tai Puhelut > Soitonsiirto > Äänipuhelut > Jos numero varattu > Ota käyttöön > Vastaajaan tai Toiseen numeroon.

**Soita osoitekirjassa olevalle henkilölle**

Valitse  > Osoitekirja.

- 1 Voit etsiä nimen valitsemalla  ja kirjoittamalla hakukenttään etu- tai sukunimen ensimmäiset kirjaimet tai merkit.
- 2 Valitse nimi.
- 3 Valitse osoitekortissa Äänipuhelu.
- 4 Jos henkilöllä on useampi kuin yksi puhelinnumero, valitse haluamasi numero.

**Odottavaan puheluun vastaaminen**

Voit vastata puheluun toisen puhelun ollessa meneillään. Koputuspalvelu on verkkopalvelu.

Paina soitonäppäintä. Ensimmäinen puhelu siirtyy pitoon.

**Voit ottaa palvelun käyttöön tai pois käytöstä tai tarkistaa palvelun tilan**

Valitse  > Asetukset ja Puhelut > Puhelu > Koputuspalvelu > Ota käyttöön, Poista käytöstä tai Tarkista tila.

**Vaihtaminen meneillään olevan puhelun ja pidossa olevan puhelun välillä**

Valitse  > Vaihda.

**Pidossa olevan puhelun ja meneillään olevan puhelun yhdistäminen**

Valitse  > Siirrä edelleen. Oma yhteytesi puheluihin katkeaa.

**Käynnissä olevan puhelun lopettaminen**

Paina lopetusnäppäintä.

## Molempien puhelujen lopettaminen

Valitse ☰ > Lopeta kaikki.

## Videopuhelun soittaminen

Onko sinulla ystäviä tai sukulaisia, joita et tapaa usein? Miksi et keskustelisi heidän kanssaan kasvotusten soittamalla heille videopuhelun?

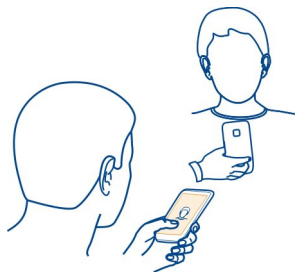

Videopuhelut ovat verkkopalvelu ja niitä voi soittaa vain 3G-verkon peittoalueella.

Tietoa palvelujen saatavuudesta ja hinnoista saat palveluntarjoajalta.

Videopuheluissa voi olla vain kaksi osapuolta. Videopuhelua ei voi soittaa, jos meneillään on jo ääni-, video- tai datapuhelu.

### Soita videopuhelu osoitekirjaan tallennetulle henkilölle

- 1 Valitse ☰ > Osoitekirja ja henkilön nimi.
- 2 Valitse osoitekortissa Videopuhelu.

Oletusarvon mukaan videopuheluissa käytetään etukameraa. Videopuhelun käynnistyminen voi kestää hetken.

Videopuhelu on meneillään, kun näytössä näkyy kaksi videota ja kaiuttimesta kuuluu ääni. Jos puhelun vastaanottaja ei halua lähettää videota, kuulet vain vastaanottajan äänen ja voit nähdä valokuvan tai tyhjän näytön.

- 3 Kun haluat lopettaa videopuhelun, paina lopetusnäppäintä.

### Soita videopuhelu puhelinnumeroon

- 1 Valitse aloitusnäytössä ☎ ja kirjoita puhelinnumero.
- 2 Valitse ☰ > Videopuhelu.

## Vastaa videopuheluun

Kun saat videopuhelun, näyttöön tulee  -symboli.

- 1 Paina soitonäppäintä.
- 2 Voit aloittaa suoran videokuvan lähettämisen valitsemalla **Kyllä**.  
Kun vastaat videopuheluun, kaiutin on automaattisesti käytössä.

Jos et aloita videon lähetystä, kuulet vain soittajan äänen. Oman videokuvasi tilalla näkyy harmaa näyttö.

## Aloita suoran videokuvan lähetys videopuhelun aikana

Valitse  > **Ota käyttöön** > **Videon lähetys**.

## Korvaa harmaa näyttö kuvalla

- 1 Valitse  > **Asetukset ja Puhelut** > **Puhelu** > **Kuva videopuhelussa**.
- 2 Valitse **Käyttäjän määrittämä** ja kuva.

## Hylkää videopuhelu

Kun saat videopuhelun, näyttöön tulee  -symboli.

Paina lopetusnäppäintä.

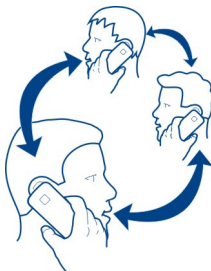

## Neuvottelupuhelun soittaminen

Voit soittaa enintään kuuden henkilön (soittaja mukaan luettuna) välisiä neuvottelupuheluja. Neuvottelupuhelut ovat verkkopalvelu.



Laitte ei tue videoneuvottelupuheluja.



- 1 Soita ensimmäiselle puheluun osallistuvalla henkilöllä.



- 2 Kun haluat soittaa toiselle osallistujalle, valitse . Näppäile puhelinnumero tai, jos haluat valita nimen, valitse . Ensimmäinen puhelu siirtyy pitoon.
- 3 Kun uuteen puheluun vastataan, valitse  > **Neuvottelu**.

### Uuden osallistujan lisääminen neuvottelupuheluun

Soita toiselle osallistujalle ja valitse .

### Keskusteleminen kahden kesken neuvottelupuhelun osallistujan kanssa

Valitse  > **Näytä osallistujat**, osallistuja ja . Neuvottelupuhelu siirtyy pitoon puhelimesasi. Muut osallistujat pysyvät neuvottelupuhelussa.

Kun haluat palata takaisin neuvottelupuheluun, valitse  > **Neuvottelu**. Jos puhelussa on yli kolme osallistujaa, valitse .

### Poista osallistuja aloittamastasi neuvottelupuhelusta

Valitse  > **Näytä osallistujat**, osallistuja ja .

### Käynnissä olevan neuvottelupuhelun lopettaminen

Paina lopetusnäppäintä.

### Soita useimmin valittuihin numeroihin

Voit soittaa nopeasti ystäville ja perheenjäsenille, kun liität useimmin käyttämäsi puhelinnumerot puhelimen numeronäppäimiin.

Valitse  > **Asetukset ja Puhelut** > **Pikavalinta**.

### Liitä puhelinnumero numeronäppäimeen

1 Valitse numeronäppäin, johon haluat liittää puhelinnumeron.

1 () on varattu vastaajalle.

2 Valitse nimi nimiluettelosta.

### Poista tai vaihda numeronäppäimeen liitetty puhelinnumero

Pidä valittuna näppäintä, johon numero on tallennettu, ja valitse pikavalikosta **Poista** tai **Vaihda**.

### Soita puhelu

Valitse aloitusnäytössä  ja pidä valittuna määritettyä numeronäppäintä.

### Soita henkilölle äänikomennolla

Voit käyttää äänikomentoja puhelun soittamiseen tai puhelimen hallintaan.



Puhelin tunnistaa äänikomennot, vaikka puhuja vaihtuisi. Puhelin luo komennot automaattisesti.

Kun lisää nimiä tai muokkaat äänikomentoja, älä käytä kovin lyhyitä tai samankaltaisia nimiä eri henkilöille tai komennoille.

**!** **Huom!** Äänitunnisteiden käyttö voi olla vaikeaa meluisassa ympäristössä tai hätätilanteessa, joten älä luota pelkästään äänivalintaan missään oloissa.

Kun käytät äänivalintaa, kaiutin on käytössä. Pidä puhelinta lyhyen matkan päässä, kun sanot äänikomennon.

- 1 Pidä soitonäppäintä painettuna aloitusnäytössä. Jos laitteeseen on liitetty yhteensopiva kuuloke, jossa on kuulokenäppäin, paina kuulokenäppäintä ja pidä sitä painettuna.
- 2 Laitteesta kuuluu lyhyt ääni ja näyttöön tulee teksti **Sano nimi**. Sano selvästi yhteystietoihin tallennettu nimi.
- 3 Puhelin toistaa tunnistamansa henkilön äänikomennon puhelimesta valittuna olevalla kielellä sekä näyttää nimen ja numeron. Voit poistaa äänivalinnan käytöstä valitsemalla **Lopeta**.

### Kuuntele nimeen liittyvä äänikomento

- 1 Valitse nimi ja  > Äänitunnisteen tiedot.
- 2 Valitse yhteystieto.

Jos nimelle on tallennettu useita numeroita, voit myös sanoa nimen ja numeron tyypin, kuten matkapuhelin tai puhelin.

### Soita puheluja Internetin kautta

#### Tietoja Internet-puheluista

Voit soittaa ja vastaanottaa puheluja internetin kautta. Internetpuhelupalvelut voivat tukea puheluja tietokoneiden, matkapuhelinten sekä VoIP-laitteiden ja perinteisten puhelinten välillä. Internetpuhelupalvelu on verkkopalvelu.

Jotkin Internet-puhelupalvelujen tarjoajat sallivat soittamisen ilmaiseksi. Tietoa palvelujen saatavuudesta ja yhteyshinnoista saat Internet-puhelupalvelujen tarjoajalta.

Internetpuhelujen soittaminen ja vastaanottaminen edellyttää, että olet Wi-Fi-verkon peittoalueella tai käytössä on 3G-verkon pakettidatayhteys (GPRS) ja olet kirjautunut internetpuhelupalveluun.

### Asenna Internet-puhelupalvelu

Voit etsiä internetpuhelupalveluja Nokia Kaupasta. Lisätietoja on osoitteessa [www.nokia.com](http://www.nokia.com).

- 1 Lataa Internet-puhelinpalvelun asennus-widget.
- 2 Aloita asennus valitsemalla asennus-widget.
- 3 Noudata näyttöön tulevia ohjeita.

Kun laitteeseen on asennettu jokin Internet-puhelupalvelu, nimiluettelossa näkyy kyseisen palvelun välilehti.

### Soita Internet-puhelu



Kun olet kirjautunut internetpuhelupalveluun, voit soittaa puhelun ystävä- tai nimiluettelosta.

Valitse  > **Osoitekirja**.

### Soita ystäväluettelossa olevalle henkilölle

- 1 Avaa internetpuhelupalvelun välilehti ja kirjaudu sisään internetpuhelupalveluun.
- 2 Valitse nimi ystäväluettelosta ja valitse sitten **Internetpuhelu**.

### Soita internetpuhelu puhelinnumeroon

- 1 Valitse aloitusnäytössä  ja kirjoita numero.
- 2 Valitse  ja soita internetpuhelu valitsemalla sopiva vaihtoehto.

### Soita viimeksi valittuun puhelinnumeroon

Yritätkö soittaa jollekulle, mutta hän ei vastaa? Voit helposti soittaa uudelleen. Puhelulokissa näet soittamiesi ja vastaanottamiesi puhelujen tiedot.

Voit avata puhelulokin aloitusnäytössä painamalla soittonäppäintä. Voit soittaa viimeksi valittuun numeroon valitsemalla numeron luettelosta.

### Tallenna puhelinkeskustelu

Voit tallentaa puhelinkeskustelusi.

- 1 Valitse puhelun aikana  > **Siirry aloitusnäyttöön** ja  > **Äänitys**.
- 2 Voit aloittaa tallentamisen valitsemalla .
- 3 Voit lopettaa tallennuksen valitsemalla . Äänite tallentuu automaattisesti Äänitiedostot-sovelluksen Tiedostot-kansioon.

Molemmat puhelun osapuolet kuulevat säännöllisin välein äänimerkin äänityksen aikana.

Äänitystä ei voi käyttää datapuhelun tai GPRS-yhteyden aikana.

### Mykistä laite kääntämällä

Jos puhelimesi soi tilanteessa, jossa et halua tulla häirityksi, voit mykistää soittoaänen kääntämällä puhelimen.

### Ota kääntämällä mykistys käyttöön

Valitse  > Asetukset ja Puhelin > Tunnistimet > Mykistä puhelut > Kyllä.

Kun puhelin soi, käännä puhelimen näyttö alaspäin.

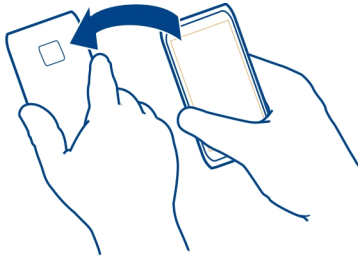

### Tarkasta vastaamatta jääneet puhelut

Näet aloitusnäytöstä, onko sinulle tullut puheluja. Laite näyttää huomiotta jääneiden tapahtumien määrän, johon sisältyvät vastaamattomat puhelut ja saapuneet viestit.

Jos haluat nähdä puhelinnumeron, pyyhkäise alaspäin ilmoitusalueelta ja valitse vastaamatta jääneiden puhelujen ilmoitus. Soittajan nimi tulee näyttöön, jos se on tallennettu nimiluetteloon.

### Soita takaisin henkilölle tai numeroon

Valitse nimi tai numero.

### Tarkastele vastaamatta jääneiden puhelujen luetteloa myöhemmin

Paina aloitusnäytössä soitonäppäintä ja avaa vastaamatta jääneiden puhelujen välilehti .

### Soita vastaajaan

Voit siirtää saapuvat puhelut vastaajaan. Soittajat voivat myös jättää sinulle viestin, jos et vastaa puheluun. Vastaaja on verkkopalvelu.

Valitse aloitusnäytössä  ja pidä valittuna 1.

### Vaihda vastaajan puhelinnumero

- 1 Valitse  > Asetukset ja Puhelut > Vastaaja.
- 2 Pidä postilaatikko valittuna ja valitse sitten pikavalikosta **Vaihda numero**.
- 3 Näppäile (verkkopalvelun tarjoajalta saatu) numero ja valitse **OK**.

### Siirrä puhelut vastaajaan tai toiseen puhelinnumeroon

Jos et voi vastata puheluihin, voit siirtää saapuvat puhelut toiseen numeroon.

Valitse  > Asetukset ja Puhelut > Soitonsiirto > Äänipuhelut.

Soitonsiirto on verkkopalvelu. Lisätietoja saat verkkopalvelun tarjoajalta.

### Siirrä vastaamattomat äänipuhelut

Valitse Jos numero ei vastaa > Ota käyttöön > Vastaajaan.

### Siirrä äänipuhelut, jotka saapuvat, kun puhut toista puhelua

Valitse Jos numero varattu > Ota käyttöön > Vastaajaan.

Useita soitonsiirtoasetuksia voi olla käytössä samanaikaisesti.

### Siirrä kaikki äänipuhelut toiseen puhelinnumeroon

- 1 Valitse Kaikki äänipuhelut > Ota käyttöön > Toiseen numeroon.
- 2 Kirjoita numero. Voit hakea nimiluetteloon tallennetun numeron valitsemalla **Etsi**.

Puhelunesto ja soitonsiirto eivät voi olla käytössä samanaikaisesti.

### Estä puhelujen soittaminen ja vastaanottaminen

Haluat ehkä joskus rajoittaa puhelujen soittamista tai vastaanottamista puhelimella. Voit esimerkiksi estää kaikkien kansainvälisten puhelujen soittamisen tai puhelujen vastaanottamisen, kun olet ulkomailla. Puhelunesto on verkkopalvelu.

Valitse  > Asetukset ja Puhelut > Puhelunesto.

Jotta voit muuttaa asetuksia, tarvitset palveluntarjoajalta saatavan puhelunestosalasanan.

### Estä puhelujen soittaminen

- 1 Jos Internet-puhelupalvelu on asennettu, valitse **Matkapuhelujen esto**.
- 2 Jos haluat estää kaikki puhelut tai kansainväliset puhelut, valitse **Lähtevät puhelut** tai **Ulkomaanpuhelut**. Jos haluat estää kansainvälisten puhelujen

soittamisen, mutta sallia soittamisen kotimaahan, valitse **Ulkomaanpuhelut paitsi kotimaahan**.

- 3 Valitse **Ota käyttöön**. Puhelunesto vaikuttaa kaikkiin puheluihin datapuhelut mukaan lukien.

### Estä puhelujen vastaanottaminen

- 1 Jos Internet-puhelupalvelu on asennettu, valitse **Matkapuhelujen esto**.
- 2 Jos et halua vastaanottaa lainkaan puheluja tai kansainvälisiä puheluja ulkomailla ollessasi, valitse **Saapuvat puhelut tai Saapuvat puhelut vierasverkossa**.
- 3 Valitse **Ota käyttöön**.

### Estä nimettömät Internet-puhelut

Valitse **Internetpuhelujen esto** > **Nimettömien puhelujen esto** > **Kyllä**.

Puhelunesto ja soitonsiirto eivät voi olla käytössä samanaikaisesti.

### Salli soittaminen vain tiettyihin numeroihin

Voit sallia puhelut vain perheenjäsenille tai muihin tärkeisiin puhelinnumeroihin ja estää kaikki muut puhelinnumerot.



Valitse  > **Osoitekirja** ja  > **SIM-kortin numerot** > **Sallitut numerot**.

Kaikki SIM-kortit eivät tue Sallitut numerot -palvelua. Tarvitset PIN2-koodin palveluntarjoajaltasi.

### Ota sallitut numerot -palvelu käyttöön

Valitse  > **Ota rajausta käyttöön**. Anna PIN2-koodi.

### Valitse henkilöt, joille saa soittaa

- 1 Valitse  > **Lisää nimi**.
- 2 Anna PIN2-koodi.
- 3 Anna yhteyshenkilön nimi ja puhelinnumero, johon puhelut on sallittu, ja valitse .

Jos haluat lisätä nimen nimiluettelosta sallittujen numeroiden luetteloon, valitse  > **Lisää osoitekirjasta ja nimi**.

Jos haluat sallia tekstiviestin lähettämisen SIM-kortilla olevaan numeroon, kun sallittujen numeroiden palvelu on käytössä, sinun on lisättävä tekstiviestikeskuksen numero sallittujen numeroiden luetteloon.

## Videon jako

### Tietoja videoiden jakamisesta

Voit jakaa puhelimesta suoraa tai tallennettua videokuvaa toiseen yhteensopivaan puhelimeen puhelun aikana. Videokuvan jakaminen on verkkopalvelu.

Kun otat videon jaon käyttöön, kaiutin tulee käyttöön automaattisesti. Jos et halua käyttää kaiutinta, voit käyttää yhteensopivaa kuuloketta.

### Edellytykset videon jakamiselle

Videon jaon edellytykset (koskevat sekä sinua että vastaanottajaa):

- Laitteella on oltava yhteys 3G-verkkoon. Jos jompikumpi siirtyy 3G-verkon peittoalueen ulkopuolelle, äänipuhelu jatkuu.
- Videon jaon on oltava käytössä.
- Kahdenkeskisten puhelujen asetusten on oltava määritettyinä.

Lisätietoja palvelusta, 3G-verkon käytettävyydestä ja tämän palvelun käyttöön liittyvistä maksuista saat palveluntarjoajalta.

### Määritä videon jaon asetukset

Videon jaon käyttöönottamista varten tarvitaan kahdenkeskisen yhteyden asetukset ja 3G-yhteysasetukset.

Kahdenkeskistä yhteyttä kutsutaan myös nimellä SIP (Session Initiation Protocol) -yhteys. Puhelimeen on määritettävä SIP-profiilin asetukset, ennen kuin videon jakoa voi käyttää. Pyydä SIP-profiilin asetukset palveluntarjoajalta ja tallenna asetukset puhelimeen. Palveluntarjoaja voi lähettää asetukset asetusviestissä tai antaa sinulle luettelon määritettävistä asetuksista.

### Määritä kahdenkeskisen yhteyden asetukset

- 1 Valitse  > Asetukset ja Yhteydet > Hallinta-asetukset > SIP-asetukset sekä SIP-profiili.
- 2 Anna tarvittavat SIP-profiilin asetukset.

### Muokkaa videon jaon asetuksia

Valitse  > Asetukset ja Yhteydet > Videon jako.

### Käytä 3G-yhteyttä

Lisätietoja verkoista saat palveluntarjoajaltasi.

### Lisää SIP-osoite nimeen

- 1 Valitse  > Osoitekirja.
- 2 Valitse henkilö ja .

- 3 Valitse  > **Jaa video.**
- 4 Kirjoita SIP-osoite muodossa käyttäjänimi@toimialuenimi (voit käyttää IP-osoitetta toimialuenimen sijasta).

Jos et tiedä vastaanottajan SIP-osoitetta, voit käyttää myös vastaanottajan puhelinnumeroa ja maatunnusta (esimerkiksi tunnusta +358) videon jakamiseen (jos verkkopalvelun tarjoaja tukee puhelinnumeron käyttöä).

### Jaa suoraa videokuva tai tallennettu video

Valitse puhelun aikana  > **Jaa video.**

- 1 Jos haluat jakaa suoraa videokuva, valitse **Suora videokuva.**  
Jos haluat jakaa videon, valitse **Video.**
- 2 Valitse haluamasi SIP-osoite tai puhelinnumero vastaanottajan osoitekortista. Jos SIP-osoitetta tai puhelinnumeroa ei ole, anna tiedot ja valitse **OK.** Jos annat puhelinnumeron itse, myös maakoodi on annettava. Laite lähettää kutsun SIP-osoitteeseen.

Jos avaavat jonkin muun sovelluksen videoleikkeen jaon aikana, jako keskeytyy.

### Jatka jakamista

Pidä valikkonäppäintä painettuna, pyyhkäise vasemmalle tai oikealle ja valitse meneillään oleva puhelu sekä  > **Jatka videon jakoa.**

### Lopeta videon jako

Valitse **Lopeta.** Voit lopettaa puhelun painamalla lopetusnäppäintä. Kun lopetat puhelun, myös videon jako loppuu.

### Tallenna jakamasi suora videokuva automaattisesti

Valitse  > **Asetukset ja Yhteydet** > **Videon jako** > **Videon tallennus** > **Kyllä.**

### Hyväksy videonjakokutsu

Valitse **Kyllä.** Videon jako alkaa automaattisesti.

## Osoitekirja

### Tietoja Osoitekirja-sovelluksesta

 Valitse  > **Osoitekirja.**

Voit tallentaa ja järjestää ystäväsi puhelinnumeroita, osoitteita ja muita yhteystietoja. Jos haluat pitää yhteyttä tärkeimpiin henkilöihin helposti, voit lisätä heidät suosikkeihin.

### Tallenna puhelinnumerot ja sähköpostiosoitteet

Voit tallentaa ystäväiesi puhelinnumerot, sähköpostiosoitteet ja muut tiedot nimiluettelosi.

Valitse  > Osoitekirja.

#### Lisää nimi nimiluetteloon

- 1 Valitse .
- 2 Valitse yhteystieto, täytä kenttä ja valitse ✓.
- 3 Kun olet lisännyt tiedot, valitse ✓.

#### Muokkaa yhteystietoja

- 1 Valitse henkilö ja .
- 2 Valitse yhteystieto, muokkaa tietoja ja valitse ✓.
- 3 Kun olet muokannut kaikkia tarvittavia tietoja, valitse ✓.

#### Lisää tietoja osoitekorttiin

Valitse yhteystieto,  >  ja haluamasi yhteystieto.

### Tallenna numero saapuneesta puhelusta tai viestistä

Oletko saanut puhelun tai viestin henkilöltä, jonka puhelinnumeroa ei vielä ole nimiluettelossasi? Voit helposti tallentaa numeron uuteen tai aiemmin luotuun nimiluettelon merkintään.

#### Tallenna numero saapuneesta puhelusta

- 1 Paina soittonäppäintä aloitusnäytössä.
- 2 Avaa Vastatut puhelut-välilehti .
- 3 Pidä puhelinnumero valittuna ja valitse pikavalikosta Tallenna osoitekirjaan.
- 4 Valitse, haluatko luoda uuden merkinnän nimiluetteloon vai haluatko päivittää aiemmin luodun merkinnän.

#### Tallenna numero saapuneesta viestistä

- 1 Valitse  > Viestit.
- 2 Pidä Keskustelut-luettelossa viesti valittuna ja valitse sitten avautuvasta valikosta Tallenna osoitekirjaan.
- 3 Valitse, haluatko luoda uuden merkinnän nimiluetteloon vai haluatko päivittää aiemmin luodun merkinnän.



### Ota nopeasti yhteyttä sinulle tärkeisiin ihmisiin

Voit asettaa itsellesi tärkeitä henkilöitä suosikeiksi. Suosikkisi ovat Osoitekirja-luettelon alussa, joten voit ottaa heihin yhteyden nopeasti.

Valitse  > **Osoitekirja**.

#### Lisää nimi suosikiksi

Pidä nimi valittuna ja valitse pikavalikosta **Lisää suosikkeihin**.

#### Poista nimi suosikeista

Pidä nimi valittuna ja valitse pikavalikosta **Poista suosikeista**. Nimi ei poistu varsinaisesta nimiluettelosta.

### Lisää kuva osoitekirjassa olevaan nimeen

Haluatko nähdä, kuka sinulle soittaa? Lisää kuva yksittäiselle henkilölle.

Valitse  > **Osoitekirja**.

- 1 Valitse nimi.
- 2 Valitse nimen vieressä oleva  ja valitse **Lisää kuva**.
- 3 Valitse kuva Galleria-kansiosta. Voit myös ottaa uuden kuvan ja valita sen.

#### Vaihda tai poista kuva

Valitse kuva ja valitse avautuvasta valikosta **Vaihda kuva** tai **Poista kuva**.

### Aseta soittoääni henkilölle

Haluatko kuulla, milloin tietty henkilö soittaa sinulle? Voit asettaa kyseiselle henkilölle oman soittoäänän.

Valitse  > **Osoitekirja**.

- 1 Valitse henkilö ja .
- 2 Valitse **Soittoääni** ja soittoääni.

### Lähetä yhteystietosi Oma kortti -toiminnolla



Oma osoitekortti on sähköinen käyntikorttisi. Oma osoitekortti -toiminnolla voit lähettää yhteystietosi muille.

Valitse  > **Osoitekirja**.

### Lähetä yhteystietosi käyntikorttina

- 1 Pidä **Oma osoitekortti** -valintaa valittuna ja valitse sitten pikavalikosta **Lähetä osoitekorttina**.
- 2 Valitse lähetystapa.





### Muokkaa Omassa kortissa olevia yhteystietoja

- 1 Valitse **Oma osoitekortti**.
- 2 Valitse  ja muokattava tieto.
- 3 Jos haluat lisätä tietoja, valitse .

### Luo yhteysryhmä

Kun olet luonut yhteysryhmiä, voit lähettää viestin usealle henkilölle kerralla. Voit esimerkiksi määrittää perheenjäsenet yhdeksi ryhmäksi.

Valitse  > **Osoitekirja**.

- 1 Avaa -välilehti ja valitse  > **Uusi ryhmä**.
- 2 Anna ryhmälle nimi ja valitse **OK**.
- 3 Valitse -välilehdessä ryhmä ja  > **Lisää jäseniä**.
- 4 Merkitse ryhmään lisättävät nimet ja valitse .

### Lähetä viesti usealle henkilölle

Haluaisitko lähettää viestin nopeasti kaikille perheenjäsenille? Jos olet määrittänyt heidät ryhmäksi, voit lähettää viestin heille kaikille samanaikaisesti.

Valitse  > **Osoitekirja**.

- 1 Avaa -välilehti.
- 2 Pidä ryhmän nimi valittuna ja valitse pikavalikosta **Luo viesti**.

### Kopioi yhteystiedot SIM-kortilta puhelimeen

Jos SIM-kortille on tallennettu nimiä, voit kopioida ne puhelimeen. Kun yhteystiedot on tallennettu puhelimeen, voit lisätä niihin enemmän tietoja, kuten vaihtoehtoisia puhelinnumeroita, osoitteita tai kuvan.

Valitse  > **Osoitekirja**.

Valitse  > **SIM-kortin numerot** > **Kopioi puhelimeen**.

## Varmuuskopioi osoitekirja Nokia-palveluihin

Jos varmuuskopioit osoitekirjan Nokia-palveluihin, voit helposti kopioida osoitekirjan uuteen puhelimeen. Jos puhelin varastetaan tai vaurioituu, nimiluettelo on silti käytettävissäsi verkon kautta.

Valitse  > Osoitekirja.

Valitse  > Ovi Synkronointi > Synkronoi.

Jos sallit automaattisen synkronoinnin, kaikki osoitekirjaan tekemäsi muutokset kopioituvat Nokia-palveluihin automaattisesti.

Nokia-palvelujen käyttäminen edellyttää Nokia-tiliä. Palvelu pyytää luomaan tilin, jos käytät puhelimesa Nokia-palvelua.

Jos määrität yhteystietojen automaattisen synkronoinnin Nokia Synkronoinnin avulla, älä salli yhteystietojen synkronointia minkään muun palvelun avulla, koska se saattaa aiheuttaa ristiriitoja. Nokia Synkronointi ei ole käytettävissä yhteystietojen synkronointiin, jos yhteystiedot synkronoidaan Mail for Exchange -sovelluksessa.

## Viestit

### Tietoja Viestit-sovelluksesta

 Valitse  > Viestit.

Voit lähettää ja vastaanottaa erilaisia viestejä:



- tekstiviestejä
- ääniviestejä
- kuvia ja videoita sisältäviä multimediatekstejä
- ryhmäviestejä.

Viestit edellyttävät verkon tukea.

### Lähetä viesti

Teksti- ja multimediateksteillä saat nopeasti yhteyden ystäviin ja perheenjäseniin. Multimediatekstiin voit liittää kuvia, videoita ja äänitteitä, jotka haluat jakaa.

Valitse  > Viestit.

- 1 Valitse .
- 2 Jos haluat kirjoittaa vastaanottajan nimen tai puhelinnumeron manuaalisesti, kirjoita numero Vast.ott.-kenttään ja valitse .

Jos haluat valita vastaanottajan nimiluettelosta, valitse  > **Lisää vastaanottaja.**

3 Valitse tekstinsyöttökenttä, kirjoita viesti ja valitse .

4 Jos haluat lisätä liitteen, valitse .

5 Valitse .

Liitteellä varustetun viestin lähettäminen voi maksaa enemmän kuin normaalin tekstiviestin lähettäminen. Lisätietoja saat palveluntarjoajaltasi.

Voit lähettää yhden viestin merkkirajoitusta pidempiä tekstiviestejä. Rajoitusta pidemmät viestit lähetetään kahtena tai useampana viestinä. Palveluntarjoaja voi veloittaa tällaisista viesteistä niiden määrän mukaan.

Merkit, joissa on aksenttimerkkejä, muut erikoismerkit ja joidenkin kielten merkit vievät tavallista enemmän tilaa, jolloin yhdessä viestissä voidaan lähettää tavallista vähemmän merkkejä.

Jos tekstiviesti on hyvin pitkä, se saatetaan muuntaa multimediatekstiksi, jotta se voidaan toimittaa vastaanottajalle. Jos haluat poistaa tämän toiminnon käytöstä viestiä kirjoittaessasi, valitse  > **Lähetysvalinnat** > **Viestityyppi** > **Teksti.**

Jos lähetät tekstiviestin yhdelle tai usealle vastaanottajalle, joista jonkun yhteystiedoissa on puhelinnumeron sijaan vain sähköpostiosoite, tekstiviesti muunnetaan multimediatekstiksi.

Jos multimediatekstiin liitetty kohde on liian suuri verkossa lähetettäväksi, laite voi pienentää sen kokoa automaattisesti.

Vain yhteensopivat laitteet voivat vastaanottaa ja näyttää multimediatekstejä. Viestien ulkoasu voi vaihdella eri laitteissa.



## Lähetä ääniviesti

Voit tallentaa äänitteen, kuten onnittelulaulun, ja lähettää sen ystävällesi ääniviestinä.

Valitse  > **Viestit.**

1 Valitse .

2 Lisää olemassa oleva äänite liitetiedostoksi valitsemalla  >  ja äänite.

Lisää uusi äänite liitetiedostoksi valitsemalla  >  ja tallentamalla uusi äänite.

3 Jos haluat kirjoittaa vastaanottajan nimen tai puhelinnumeron manuaalisesti, kirjoita numero Vast.ott.-kenttään ja valitse .

Jos haluat valita vastaanottajan nimiluettelosta, valitse  > **Lisää vastaanottaja.**

4 Valitse .

### Lue saapunut viesti

Kun saat viestin, aloitusnäytössä näkyy ilmoitus. Voit avata viestin suoraan aloitusnäytöstä.

Avaa viesti valitsemalla **Näytä**.

Oletusarvon mukaan viesti avautuu keskustelunäkymään. Keskustelunäkymä sisältää kaikki tietylle henkilölle lähettämäsi ja häneltä saamasi viestit. Jos olet saanut viestejä useilta henkilöiltä, viestit avautuvat Keskustelut-luetteloon.



### Lue viesti myöhemmin

- 1 Valitse  > **Viestit**.
- 2 Valitse keskustelu, joka sisältää haluamasi viestin.
- 3 Valitse viesti.

### Vastaa saapuneeseen viestiin

- 1 Valitse .
- 2 Kirjoita vastaus ja valitse .

### Lähetä viesti edelleen

- 1 Valitse  > **Lähetä edelleen**.
- 2 Muokkaa viestiä tarvittaessa ja valitse .

### Tallenna saapunut multimediateksti

Jos kyseessä on multimediateksti, pidä kohdetta valittuna ja valitse avautuvasta valikosta **Tallenna**.

Kohdetta voidaan tarkastella vastaavassa sovelluksessa. Jos esimerkiksi haluat tarkastella tallennettuja kuvia, valitse  > **Galleria**.

### Tarkastele keskustelua



Näet tietylle henkilölle lähettämäsi ja häneltä saamasi viestit yhdessä näkymässä ja voit jatkaa keskustelua tuossa näkymässä.

Valitse  > **Viestit**.

Valitse nimi Keskustelut-luettelosta. Keskustelu avautuu ja kaikki tuolle henkilölle lähettämäsi ja häneltä saamasi viestit tulevat näkyviin.

### Vastaa keskustelussa olevaan viestiin

- 1 Valitse tekstinsyöttökenttä ja kirjoita viesti.

- 2 Jos haluat lisätä liitteen, valitse .
- 3 Jos haluat lisätä vastaanottajia, valitse  > **Lisää vastaanottaja.**
- 4 Lähetä viesti valitsemalla .



Sovellus lähettää viestin valitun henkilön viimeksi käytettyyn numeroon.

Kun lähetät uuden viestin, se asettuu valittuna olevaan keskusteluun muiden jatkoksi. Jos keskustelua ei ole, viesti aloittaa uuden keskustelun.

Kun avaat saamasi viestin aloitusnäytössä, viesti avautuu oletusarvon mukaan henkilön keskustelunäkymään.

### Kuuntele tekstiviesti

Voit asettaa puhelimen lukemaan tekstiviestit ääneen.

- 1 Valitse  > **Viestit.**
- 2 Valitse  > **Näytä kansiot** > **Saapuneet.**
- 3 Pidä haluamasi viesti valittuna ja valitse pikavalikosta **Lue ääneen.**

Voit muokata viestinlukijan puheasetuksia valitsemalla  > **Asetukset** > **Puhelin** > **Puhe.**

### Vaihda kieli

Valitse **Kieli** ja sitten kieli.

### Lataa lisäkieli

Valitse  > **Lataa kieliä.**

### Vaihda ääni

Valitse **Ääni** ja haluamasi ääni. Voit esikuunnella äänen avaamalla äänenvalinnan välilehden , pitämällä ääntä valittuna ja valitsemalla **Toista ääni.**

### Vaihda kieli

Voit vaihtaa puhelimen kielen ja viestien sekä sähköpostiviestien kirjoituskielen. Voit myös ottaa käyttöön ennustavan tekstinsyötön.

Valitse  > **Asetukset** ja **Puhelin** > **Kieli.**

### Vaihda puhelimen kieli

Valitse **Puhelimen kieli.**

### Vaihda kirjoituskieli

Valitse **Kirjoituskieli.**

## Ota ennustava tekstinsyöttö käyttöön

Valitse Ennustava tekstinsyöttö.

## Sähköposti

### Tietoja Sähköposti-sovelluksesta



Valitse  > Sähköposti.

Voit siirtää automaattisesti sähköpostin nykyisestä sähköpostiosoitteestasi puhelimeen ja lukea sähköpostiviestejä, vastata niihin sekä järjestää niitä liikkeellä ollessasi. Voit lisätä puhelimeen useita postilaatikoita ja avata ne suoraan aloitusnäytöstä.

Sähköpostin lähettäminen puhelimesta ja vastaanottaminen puhelimeen voi olla maksullista. Tietoa mahdollisista hinnoista saat palveluntarjoajalta.

Sähköposti on verkkopalvelu, eikä se ehkä ole käytettävissä kaikilla alueilla.

### Nokia Sähköposti

#### Tietoja Nokia Sähköposti -palvelusta

Nokia Sähköpostin avulla voit helposti käyttää sähköpostitiliäsi puhelimella tai tietokoneella.

Voit luoda Nokia Sähköposti -postilaatikon puhelimella tai tietokoneella. Luo postilaatikko tietokoneella osoitteessa [www.nokia.com/support](http://www.nokia.com/support).

Voit käyttää postilaatikkoasi Nokia-tilisi kirjautumistiedoilla.

#### Luo oma Nokia Sähköposti -postilaatikko

Valitse  > Sähköposti.

Jos sinulla on Nokia-tili, voit käyttää postilaatikkoasi Nokia-tilisi kirjautumistiedoilla. Jos olet uusi Nokia Sähköpostin käyttäjä, sinua kehoitetaan luomaan Nokia-tili.

Kun alat käyttää puhelinta ensimmäisen kerran, laite opastaa Nokia Sähköpostin määrittämisessä. Voit myös määrittää postilaatikon myöhemmin.

#### Lisää postilaatikko manuaalisesti

Valitse **Uusi postilaatikko** > **Aloita** > **Ovi: Posti** > **Rekisteröidy nyt**.

Palvelun käyttäminen edellyttää palveluehtojen ja henkilötietojen suojaperiaatteiden hyväksymistä.

### Tietoja Exchange ActiveSync -ohjelmistosta

 Valitse  > Sähköposti ja Uusi postilaatikko > Exchange ActiveSync.

Haluaisitko, että työsähköpostisi, yhteystietosi ja kalenterisi olisivat aina käsillä riippumatta siitä, istutko tietokoneesi ääressä vai oletko liikkeellä puhelin mukanas? Voit synkronoida tärkeän sisällön puhelimen ja Mail for Exchange -palvelimen välillä.

Mail for Exchange -sovellus voidaan ottaa käyttöön vain, jos yritys käyttää Microsoft Exchange -palvelinta. Tämän lisäksi työpaikan IT-järjestelmänvalvojan on aktivoitava Microsoft Exchange ActiveSync tiliäsi varten.

Tämä laite voi olla yhteydessä Microsoft Exchange ActiveSync -ratkaisua käyttäviin palvelimiin. Tämän laitteen hankkiminen ei anna käyttäjälle mitään immateriaalioikeuksia Microsoftin palvelinohjelmistoihin tai -laitteisiin, joihin laitteella muodostetaan yhteys, eikä Microsoft Exchange ActiveSync -ratkaisuun muutoin kuin tämän laitteen osalta.

Varmista ennen Mail for Exchange -sovelluksen määrittystä, että käytössäsi ovat seuraavat tiedot:

- Työsähköpostiosoite
- Exchange-palvelimen nimi (saat sen yrityksen IT-osastolta)
- Verkon toimialueen nimi (saat sen yrityksen IT-osastolta)
- Toimistoverkon salasana

Exchange-palvelimen määrittysten mukaan voit joutua syöttämään myös muita tietoja. Jos et tiedä tarvittavia tietoja, ota yhteys yrityksen IT-osastoon.

Puhelimen suojakoodin käyttö saattaa olla pakollista Mail for Exchange -sovelluksen yhteydessä.

Synkronointi tapahtuu automaattisesti tietyin aikavälein. Synkronointiväli asetetaan Mail for Exchange -tilin määrittelyn yhteydessä. Vain tilin määrittelyn yhteydessä määritetty sisältö synkronoidaan. Jos haluat synkronoida muuta sisältöä, muokkaa Mail for Exchange -asetuksia.

### Lisää postilaatikko

Voit lisätä puhelimeen useita postilaatikoita.

Valitse  > Sähköposti.

Kun avaat Sähköposti-sovelluksen ensimmäistä kertaa, se pyytää sinua luomaan postilaatikon. Noudata näyttöön tulevia ohjeita.



## Lisää postilaatikko myöhemmin

Valitse **Sähköposti** > **Uusi postilaatikko**. Noudata näyttöön tulevia ohjeita.

**Vihje:** Jos lisäät sähköposti-widgetin laitteen aloitusnäyttöön, voit helposti avata sähköpostisi suoraan aloitusnäytöstä.

## Poista postilaatikko

Pidä postilaatikko valittuna ja valitse sitten pikavalikosta **Poista postilaatikko**.

## Lue saapunut sähköpostiviesti

Puhelimellasi voit lukea sähköpostiviestejä ja vastata niihin.

Valitse  > **Sähköposti**.

Valitse postilaatikko ja sähköpostiviesti.

**Vihje:** Voit lukea sähköpostit nopeasti lisäämällä widgetin aloitusnäyttöön.

**Vihje:** Voit suurentaa tai pienentää kuvaa näytössä asettamalla kaksi sormea näytölle ja liu'uttamalla sormia yhteen tai erilleen.



## Avaa tai tallenna liite

Valitse liite ja sopiva toiminto. Jos liitteitä on enemmän kuin yksi, voit tallentaa ne kaikki kerralla.

## Vastaa sähköpostiin

Valitse  > **Vastaa**.

## Lähetä sähköpostiviesti edelleen

Valitse  > **Lähetä edelleen**.

**Vihje:** Jos sähköpostiviestissä on Web-osoite ja haluat avata osoitteen puhelimen selaimessa, valitse osoite.





### Lue postilaatikon seuraava tai edellinen viesti

Käytä nuolikuvakkeita.

### Lähetä sähköpostiviesti

Tällä puhelimella voit kirjoittaa ja lähettää sähköpostiviestejä sekä liittää viesteihin liitetiedostoja.

Valitse  > **Sähköposti** ja postilaatikko.



- 1 Valitse .
- 2 Kirjoita postiosoite. Jos haluat lisätä vastaanottajan nimiluettelosta, valitse **Vast.ott.** tai **Kopio**. Jos haluat lisätä Piilok.-kentän, valitse  > **Muut vastaanottajakentät** > **Näytä Piilokopio-kenttä**.
- 3 Jos haluat lisätä liitteen, valitse .
- 4 Lähetä sähköpostiviesti valitsemalla .

### Vastaa kokouskutsuun

Voit avata, tallentaa tai hyväksyä kokouskutsuja. Kun olet tallentanut tai hyväksynyt kokouskutsun, se näkyy kalenterissasi.

Kokouspyynnöt käsitellään Exchange ActiveSync -postilaatikossa.

Valitse  > **Sähköposti** ja Exchange ActiveSync -postilaatikko.

Avaa kokouskutsu ja tallenna se kalenteriin tai valitse  **Hyväksy**,  **Hylkää** tai **?** **Alustava**, jos ne ovat käytettävissä.

### Tarkista tavoitettavuutesi

Valitse  > **Avaa kalenteri**.

Jos haluat muokata hyväksytyä kokouskutsua, vastata siihen tai lähettää sen edelleen, avaa se kalenteristasi.

Käytettävissä olevat valinnat voivat vaihdella.

### Avaa sähköposti aloitusnäytöstä

Aloitusnäytössä voi olla useita sähköposti-widgetejä puhelimen mallin mukaan.

Kukin sähköposti-widget sisältää yhden postilaatikon, jossa näkyy kolme viimeksi saapunutta sähköpostiviestiä. Voit avata viestit suoraan widgetistä.  ilmaisee, että sinulle on saapunut uutta sähköpostia.

**Vihje:** Jos haluat nähdä lisää sähköpostiviestejä, selaa alaspäin.

### Lisää sähköposti-widget aloitusnäyttöön

Pidä aloitusnäytön tyhjää kohtaa valittuna ja valitse sitten avautuvasta valikosta **Lisää widget** ja sähköposti-widget.

## Internet

### Tietoja web-selaimesta



Valitse  > **Web**.

Seuraa uutisia ja käy suosikkiverkkosivustoillasi. Puhelimen web-selaimen avulla voit tarkastella internetin web-sivuja.

Webin selaaminen edellyttää internet-yhteyttä.

### Selaa Web-sivuja

Valitse  > **Web**.

**Vihje:** Jos sinulla ei ole kiinteähintaista internet-yhteyttä palveluntarjoajaltasi, voit pienentää tiedonsiirtokustannuksia muodostamalla yhteyden internetiin Wi-Fi-yhteyden avulla.

### Siirry Web-sivustoon

Valitse web-osoitepalkki, anna web-osoite ja valitse .

### Etsi internetistä

Valitse web-osoitepalkki, anna etsittävä sana ja valitse web-osoitepalkin alla olevan avattavan valikon ensimmäinen vaihtoehto.

### Suurena tai pienennä kuvaa

Aseta kaksi sormea näytölle ja liu'uta sormia yhteen tai erilleen.

### Avaa uusi selainikkuna

Valitse  > .

### Siirry selainikkunasta toiseen

- 1 Valitse .
- 2 Pyyhkäise vasemmalle tai oikealle ja valitse haluamasi ikkuna.

Välimuisti on muistipaikka, johon tietoja tallennetaan tilapäisesti. Jos olet käyttänyt tai yrittänyt käyttää salasanoilla suojattuja luottamuksellisia tietoja tai palveluja, tyhjännä välimuisti jokaisen käyttökerran jälkeen.

### Tyhjennä välimuisti

Valitse  >  > Yksityisyys > Poista yksityiset tiedot > Välimuisti.

### Lisää kirjanmerkki

Jos käyt samoilla Web-sivuilla usein, lisää ne Kirjanmerkki-näkymään, jolloin voit helposti avata ne.

Valitse  > Web.

Valitse selaamisen aikana  > .

### Siirry kirjanmerkeissä olevalle Web-sivulle selaamisen aikana



Valitse  ja kirjanmerkki.

### Tilaa Web-syöte

Sinun ei tarvitse vierailla suosikki-Web-sivuillasi säännöllisesti vain katsoaksesi, onko siellä jotakin uutta. Voit tilata Web-syötteitä, ja saat linkit uusimpaan sisältöön automaattisesti.

Valitse  > Web.

Web-syötteiden merkinä web-sivuilla on tavallisesti . Niiden avulla voidaan jakaa esimerkiksi uusimpia uutisotsikoita tai blogimerkintöjä.

Siirry blogiin tai web-sivulle, joka sisältää web-syötteen, ja valitse  >  ja haluamasi syöte.

### Päivitä syöte



Pidä Web-syötenäkymässä haluamasi syöte valittuna ja valitse pikavalikosta Päivitä.

### Aseta syöte päivittymään automaattisesti

Pidä Web-syötenäkymässä haluamasi syöte valittuna ja valitse pikavalikosta Muokkaa > Automaattiset päivitykset.

### Web-sivun merkit eivät näy oikein

Valitse  > Web.

Jos merkit eivät näy oikein, valitse  >  > **Sivu** > **Oletuskoodaus** ja oikea koodaus kielen merkistöä varten.

## Yhteisöpalvelut

### Tietoja Yhteisöt-sovelluksesta



Valitse  > **Yhteisöt** ja kirjaudu sisään käyttämiisi yhteisöpalveluihin.

Tehosta yhteisöpalvelujen käyttöäsi Yhteisöt-sovelluksen avulla. Kun olet kirjautunut yhteisöpalveluihin, kuten Facebook- tai Twitter-palveluun, Yhteisöt-sovelluksen kautta, voit tehdä seuraavia toimia:

- tarkastella useissa palveluissa olevien ystäväsi tilapäivityksiä samassa näkymässä
- lähettää oman tilapäivityksesi useaan palveluun samanaikaisesti
- jakaa kameralla ottamasi kuvat saman tien
- jakaa puhelimella kuvaamiasi videoita
- linkittää verkossa olevien ystäväsi profiilit laitteessa oleviin yhteystietoihin
- lisätä sijaintitietosi tilapäivitykseen
- lisätä tapahtumia palvelun kalenterista puhelimen kalenteriin

Vain ne toiminnot, joita yhteisöpalvelu tukee, ovat käytettävissä.

Yhteisöpalvelujen käyttäminen edellyttää verkon tukea. Tämä voi edellyttää suurien tietomäärien siirtämistä, josta operaattori voi laskuttaa. Tietoja tiedonsiirtomaksuista saat palveluntarjoajaltasi.

Yhteisöpalvelut ovat kolmansien osapuolten palveluja, eivät Nokian palveluja. Tarkista käyttämäsi yhteisöpalvelun yksityisyysuojan asetukset, koska saatat jakaa tiedot suurelle joukolla ihmisiä. Yhteisöpalvelun käyttöehdot koskevat tietojen jakamista kyseisessä palvelussa. Tutustu käyttämäsi palvelun käyttöehtoihin ja yksityisyyttä koskeviin käytäntöihin.

### Tarkastele ystäväsi tilapäivityksiä yhdessä näkymässä

Kun kirjaudut yhteisöpalveluihin Yhteisöt-sovelluksen avulla, voit tarkastella ystäväsi tilapäivityksiä kaikista valitsemistasi yhteisöpalveluista yhdessä näkymässä. Sinun ei tarvitse siirtyä eri sovellusten välillä, kun haluat nähdä, mitä muut tekevät.

Valitse  > **Yhteisöt**.

- 1 Valitse palvelu ja kirjaudu sisään.
- 2 Valitse **Lisää yhteisö**.
- 3 Valitse toinen palvelu ja kirjaudu sisään.

### 4 Valitse Toiminnot.

Kaikki syötteet lisäämistäsi palveluista näkyvät automaattisesti näkymässä.

### Päivitä tilasi yhteisöpalveluihin

Yhteisöt-sovelluksella voit lähettää tilapäivityksen yhteisöpalveluihin.

Valitse  > Yhteisöt.

Kirjoita tilapäivitys tekstikenttään.

### Linkitä verkossa olevat ystäväsi laitteessa oleviin yhteystietoihin

Voit linkittää ystäväsi yhteisöpalveluprofiilit heidän yhteystietoihinsa, jotka ovat puhelimessasi. Linkittämisen jälkeen voit tarkastella heidän yhteystietojaan suoraan Yhteisöt-sovelluksessa ja näet heidän viimeisimmät tilapäivityksensä nimiluettelossasi.

Valitse  > Yhteisöt.

- 1 Valitse verkossa olevan ystävän profiilikuva.
- 2 Valitse avautuvasta valikosta **Liitä profiili yhteystietoon**.
- 3 Valitse nimiluettelosta nimi, johon haluat linkittää profiilin.

### Tarkastele ystäväsi tilapäivityksiä aloitusnäytössä

Kun käytät Yhteisöt-widgetiä, voit nähdä verkossa olevien ystäväsi tilapäivitykset suoraan aloitusnäytössä, kun kirjautut verkkoyhteisöpalveluihin, kuten Facebook tai Twitter, Nokia-palvelujen kautta.

### Avaa Yhteisöt-sovellus aloitusnäytöstä

Valitse Yhteisöt-widget. Jos olet kirjautunut sisään, näyttöön tulee tilapäivitysnäkymä. Jos et ole kirjautunut sisään, näyttöön tulee kirjautumisnäkymä.

### Lähetä kuva tai video palveluun

Lähetä kuvia tai videoita Facebook-palveluun tai muihin yhteisöpalveluihin Yhteisöt-sovelluksen avulla.

Valitse  > Yhteisöt ja kirjautu yhteisöpalveluun.

- 1 Valitse .
- 2 Valitse, haluatko lähettää kuvan vai videon.
- 3 Valitse lähetettävät kohteet.

Kuvan enimmäiskoko on 4 Mt ja videon 10 Mt.

- 4 Jos lähetät yhden kuvan, voit lisätä otsikon ja kommentilla varustetun tunnisteeseen kuvan tiettyyn osaan.  
Kun lähetät videon, verkkoyhteisöpalvelun on tuettava toimintoa ja sinun on käytettävä Wi-Fi-yhteyttä.
- 5 Valitse ✓.

### Ota kuva ja lähetä se

- 1 Valitse .
- 2 Valitse vaihtoehto, jota haluat käyttää kuvan lähettämiseen kamerasta.
- 3 Ota kuva.
- 4 Lisää otsikko ja kommentilla varustettu tunniste kuvan tiettyyn osaan.

### Ja sijaintitietosi tilapäivityksen mukana

Yhteisöt-sovelluksella voit ilmoittaa ystäväillesi, missä olet, jotta he voivat löytää sinut.

Valitse  > Yhteisöt.

- 1 Valitse näytön yläreunassa oleva tekstinsyöttökenttä.
- 2 Lisää sijaintisi. Puhelin määrittää GPS-toiminnolla paikan, jossa olet, ja etsii lähellä olevia maamerkkejä.
- 3 Jos maamerkkejä löytyy useita, valitse haluamasi maamerkki luettelosta.

Sijainnin jako on käytettävissä vain, jos palvelu tukee sitä.

**!** **Tärkeää:** Harkitse aina tarkasti etukäteen, kenelle jaat sijaintisi. Tarkista käyttämäsi verkkoyhteisöpalvelun yksityisyysuojan asetukset, koska jakamasi sijaintitiedot voivat näkyä suurelle käyttäjäryhmälle.

Yhteisöpalvelun käyttöehdoissa voi olla sijainnin jakamista palvelussa koskeva maininta. Tutustu palvelun käyttöehtoihin ja yksityisyyttä koskeviin käytäntöihin ja mieti tarkkaan, ennen kuin jaat sijaintisi muille tai tarkastelet muiden sijaintitietoja.

### Ota yhteys ystävään yhteisöpalvelun kautta

Kun ystävän tilan kommentoiminen ei riitä, voit soittaa ystävälle tai lähettää hänelle viestin.

Valitse  > Yhteisöt.

- 1 Valitse ystävän profiilikuva.
- 2 Valitse avautuvasta valikosta **Näytä yhteystiedot**.
- 3 Valitse yhteystapa.

Tämä toiminto on käytettävissä vain, jos olet linkittänyt verkossa olevat ystäväsi vastaaviin puhelimesiasi oleviin yhteystietoihin.

Käytettävissä olevat yhteystavat voivat vaihdella. Tekstiviestin lähettäminen tai soittaminen ystävälle edellyttää, että palvelu tukee toimintoa.

### Lisää tapahtuma puhelimen kalenteriin

Kun vastaat tapahtumia koskeviin kutsuihin yhteisöpalveluissa, kuten Facebook-palvelussa, voit lisätä tapahtumat puhelimen kalenteriin, jolloin voit tarkastella tulevia tapahtumia, vaikka yhteyttä verkkoon ei olisi.

Valitse  > **Yhteisöt**, valitse palvelu ja kirjaudu sisään.

- 1 Valitse tapahtumakutsu.
- 2 Lisää tapahtuma puhelimen kalenteriin.

Tämä toiminto on käytettävissä vain, jos palvelu tukee sitä.

## Kamera

### Tietoja kamerasta

 Pidä kameranäppäintä painettuna.

Miksi kantaisit mukana erillistä kameraa, kun voit tallentaa muistosi puhelimesilläsi? Puhelimen kameralla voit helposti ottaa kuvia ja kuvata videoita.

Voit myöhemmin katsella tai muokata kuvia ja videoita puhelimesilläsi, jakaa ne internetissä tai lähettää niitä yhteensopiviin laitteisiin.

### Ota kuva

Pidä kameranäppäintä painettuna.



Puhelimen kamerassa on Täysi tarkennus -ominaisuus. Tätä toimintoa käyttämällä voit ottaa kuvia, joissa sekä etu- että taka-alalla olevat kohteet näkyvät tarkkoina.

Paina kameranäppäintä. Älä liikuta puhelinta, ennen kuin kuva on tallentunut ja lopullinen kuva tulee näkyviin näyttöön.



## Suurena tai pienennä kuvaa

Käytä äänenvoimakkuuden säätönäppäimiä.

Kasvojen tunnistus havaitsee kasvot, piirtää suorakaiteet niiden ympärille ja optimoi valkotasapainon ja valotuksen. Kasvojen tunnistus on oletusasetuksena käytössä.

## Poista kasvojen tunnistus käytöstä

Valitse ○○○ > .

## Kuvia ja videoita koskevia vihjeitä

Pidä kameranäppäintä painettuna.

Kun otat kuvan:

- Pidä laitteesta kiinni molemmilla käsillä, jotta kamera ei tärähtäisi.
- Kun suurennat näkymää, kuvan laatu voi huonontua.
- Kamera siirtyy virransäästötilaan, jos et tee mitään noin minuuttiin. Voit ottaa kameran uudelleen käyttöön painamalla kameranäppäintä.
- Voit liittää kuvan osoitekirjan nimeen. Valitse kuvan ottamisen jälkeen  > **Kuvan käyttötapa** > **Liitä nimeen**. Rajaa kuva siirtämällä kehystä, näytä työkalurivi napauttamalla näyttöä, valitse ✓, valitse nimi ja valitse ✓.

Käytä salamavaloa turvallisen etäisyyden päästä. Älä laukaise salamaa lähellä ihmisiä tai eläimiä. Älä peitä salamaa kuvaa ottaessasi.

Videon tallennuksen aikana:

- Jotta saat parhaan tuloksen, sulje kaikki avoimet sovellukset ennen kuvaamista.
- Jos tallennat videota muistikortille, käytä yhteensopivia, nopeita, hyvälaatuisia microSD-kortteja, jotta laitteen suorituskyky olisi paras mahdollinen. Suosituksena on vähintään luokan 4 microSD-kortti (32 Mbit/s (4 Mt/s)).

Ennen kuin käytät korttia ensimmäisen kerran, varmuuskopioi kaikki kortilla olevat tärkeät tiedot ja alusta kortti puhelimessa, vaikka kortti olisi alustettu tai sitä olisi käytetty Nokia-puhelimessa. Kun muistikortti alustetaan, kaikki kortilla olevat tiedot häviävät.



Jos muistikortin suorituskyky heikkenee ajan myötä, varmuuskopioi kaikki kortilla olevat tärkeät tiedot ja alusta kortti puhelimessa.

## Ota kuva pimeässä

Voit ottaa kuvia myöskin heikossa valaistuksessa, kun otat käyttöön yötilan.

Pidä kameranäppäintä painettuna.

### Ota yökuvausohjelma käyttöön

Valitse  > . Jos haluat käyttää salamaa, valitse .

### Tallenna sijaintitiedot kuviin ja videoihin

Jos sinun on joskus vaikeaa muistaa tarkkaan, missä jokin kuva on otettu tai video kuvattu, voit asettaa puhelimen tallentamaan paikan automaattisesti.

Pidä kameranäppäintä painettuna.

Sijaintitieto voidaan liittää valokuvaan tai videoon, jos sijainti on mahdollista määrittää GPS-yhteyden tai verkon avulla. Jos jaat valokuvan tai videon, johon liittyy sijaintitieto, sijaintitieto voi olla kaikkien kuvaa tai videota katselevien henkilöiden nähtävissä. Voit poistaa geotunnisteet käytöstä kameran asetuksissa.

### Ota sijaintitietojen tallennus käyttöön

Valitse    >  > Tallenna paikkatiedot > Kyllä.

Paikan koordinaattien määrittäminen saattaa viedä useita minutteja.

Sijaintisi, satelliittien sijainti, rakennukset ja luonnonesteet, sääolosuhteet sekä Yhdysvaltain hallituksen GPS-satelliitteihin tekemät muutokset voivat vaikuttaa GPS-signaalien saatavuuteen ja laatuun. GPS-signaaleja ei ehkä voi vastaanottaa rakennusten sisällä tai maan alla.

Älä käytä GPS-paikannusta tarkkaan sijainnin määrittämiseen äläkä koskaan luota pelkästään GPS-järjestelmän ja matkapuhelinverkon antamiin sijaintitietoihin.

Sijaintitietojen symbolit:

 — Sijaintitietoja ei ole käytettävissä. Sijaintitiedot eivät ehkä tallennu kuviin tai videoihin.

 — Sijaintitiedot ovat käytettävissä. Sijaintitiedot tallentuvat kuviin tai videoihin.

### Lähetä kuva tai video



Voit lähettää kuvia ja videoita multimedia- tai sähköpostiviestissä tai Bluetooth-yhteydellä.

### Lähetä mediaviestissä

- 1 Ota kuva tai tallenna video.
- 2 Valitse  > Lähetä > Viesti.

- 3 Jos haluat valita vastaanottajan nimiluettelosta, valitse **Vast.ott.**-otsikko. Jos haluat kirjoittaa vastaanottajan nimen tai puhelinnumeron manuaalisesti, valitse **Vast.ott.**-kenttä ja kirjoita nimi tai puhelinnumero.
- 4 Valitse .

### Lähetä sähköpostiviestissä

- 1 Ota kuva tai tallenna video.
- 2 Valitse  > **Lähetä** > **Sähköposti**.
- 3 Jos haluat valita vastaanottajan nimiluettelosta, valitse **Vast.ott.**-otsikko. Jos haluat kirjoittaa vastaanottajan osoitteen manuaalisesti, valitse **Vast.ott.**-kenttä ja kirjoita osoite.
- 4 Valitse .

### Lähetä Bluetooth-yhteydellä

- 1 Ota kuva tai tallenna video.
- 2 Valitse  > **Lähetä** > **Bluetooth**.
- 3 Valitse puhelin tai laite, johon yhteys muodostetaan, tai etsi lisää laitteita. Jos toinen puhelin tai laite edellyttää salasanaa, anna salasana.

### Jaa kuva tai video suoraan kamerasta

Kun olet ottanut kuvan tai kuvannut videon, voit lähettää sen yhteisöpalveluun.

Pidä kameranäppäintä painettuna.

Kun olet ottanut kuvan tai kuvannut videon, valitse  ja noudata näyttöön tulevia ohjeita.

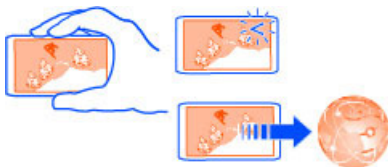



Kun lähetät kuvan tai videon verkkoyhteisöpalveluun ensimmäistä kertaa, sinun on kirjaututtava palveluun. Valitsemastasi palvelusta tulee oletusjakopalvelu.





Kaikki yhteisöpalvelut eivät tue kaikkia tiedostomuotoja tai suuritarkkuuksisia videoita.

### Kuvaa video

Sen lisäksi, että voit ottaa puhelimesi valokuvia, voit tallentaa tärkeitä hetkiä myös videoiksi.

Pidä kameranäppäintä painettuna.

- 1 Vaihda tarvittaessa kuvatilasta videotilaan valitsemalla .
- 2 Aloita kuvaaminen painamalla kameranäppäintä.
- 3 Voit keskeyttää kuvaamisen valitsemalla . Jos keskeytät kuvaamisen etkä paina mitään näppäintä viiteen minuuttiin, kuvaaminen päättyy. Voit suurentaa tai pienentää näkymää äänenvoimakkuusnäppäimillä.
- 4 Lopeta kuvaaminen painamalla kameranäppäintä. Video tallentuu automaattisesti kansioon Galleria.

**Vihje:** Voit lähettää videon multimediatekstissä. Jos haluat rajoittaa videoleikkeen kokoa lähetyksestä varten, valitse ennen tallennusta    >  > **Videon laatu** > **Jaettava laatu**.

## Kuvat ja videot

### Tietoja Galleriasta

 Valitse  > Galleria.

Katsele kuvaamiasi videoita tai selaa ja katsele ottamiasi kuvia.

Voit myös katsella kuvia ja videoita yhteensopivasta televisiosta.

Järjestä mediatiedostosi albumeihin, niin niitä on helpompi hallita.

### Katsele kuvia ja videoita

Valitse  > Galleria.

#### Selaa kuvia

Pyyhkäise ylöspäin tai alaspäin.

#### Katsele kuvaa

Valitse kuva.

Voit tarkastella seuraavaa kuvaa pyyhkäisemällä oikealta vasemmalle. Voit tarkastella edellistä kuvaa pyyhkäisemällä vasemmalta oikealle.

#### Suurena kohdetta näytössä

Aseta kaksi sormea näytölle ja liu'uta sormia erilleen. Näkymä loittonee, kun liu'utat sormia yhteen.



**Vihje:** Jos haluat lähentää kuvaa tai loitontaa sitä uudelleen nopeasti, napauta näyttöä kahdesti.

### Tarkastele työkaluriviä

Napauta näyttöä.

### Katsele kuvia diaesityksenä

Valitse kuva ja  > Diaesitys > Toista. Diaesitys alkaa valitusta kuvasta.

### Tarkastele albumin kuvia diaesityksenä

Avaa Albumit  -välilehti. Valitse albumi ja pidä sitä valittuna. Valitse sitten ponnahdusvalikosta Diaesitys.

### Muokkaa diaesityksen asetuksia

Valitse kuva ja  > Diaesitys > Asetukset.

### Toista video

Valitse haluamasi video. Videoiden vieressä on .

Tämä laite voi vastaanottaa kuvia ja videoita sähköposti- tai multimediaviesteinä. Jos haluat katsoa näitä kuvia ja videoita myöhemmin, tallenna ne Galleria-sovellukseen.

### Tallenna kuva tai video Galleria-sovellukseen

- 1 Valitse multimediaviestissä oleva kuva tai video.
- 2 Napauta näyttöä ja valitse  > Tallenna.

Tämä laite voi myös vastaanottaa esimerkiksi Bluetooth-yhteyden välityksellä yhteensopivasta laitteesta lähetettyjä kuvia ja videoita. Voit tarkastella näitä kuvia tai videoita suoraan Galleria-sovelluksessa.



**Vihje:** Jos haluat lähettää kuvia ja videoita verkkoyhteisöpalveluun, valitse kohde, napauta näyttöä ja valitse .

### Järjestä kuvasi

Voit järjestää kuvat albumeihin, jolloin tietyn kuvan löytäminen on helppoa.

Valitse  > Galleria.

### Luo uusi albumi

Avaa Albumit -välilehti ja valitse . Anna albumin nimi.

### Siirrä kuva albumiin

- 1 Pidä kuvaa valittuna ja valitse avautuvasta valikosta **Lisää albumiin**.
- 2 Valitse albumi, johon haluat siirtää kuvan. Jos haluat luoda uuden albumin, johon siirät kuvan, valitse **Uusi albumi**.

**Vihje:** Voit siirtää useita kuvia albumiin pitämällä kuvaa valittuna ja valitsemalla **Valitse**. Merkitse kuvat ja valitse  > **Lisää albumiin**.

### Nimeä albumi uudelleen tai poista albumi

Valitse albumi ja pidä sitä valittuna. Valitse sitten ponnahdusvalikosta **Muuta nimeä** tai **Poista**.

Albumissa olevia kuvia ja videoita ei poisteta puhelimesta.

### Muokkaa ottamiasi kuvia

 Voit lisätä kuviin tehosteita, tekstiä, leikekuvia tai kehyksiä.

Valitse  > **Kuvankäs.** ja kuva.

- 1 Jos haluat lisätä tehosteen, valitse haluamasi vaihtoehto laajennetulta työkaluriviltä.
- 2 Tallenna muokattu kuva valitsemalla  > **Tallenna**. Muokattu kuva ei korvaa alkuperäistä kuvaa.

Kun haluat myöhemmin katsella muokkaamiasi kuvia, valitse  > **Galleria**.

### Katso kuvia ja videoita televisiosta

Voit katsella kuvia ja videoita yhteensopivan television kuvaruudulta, jolloin niiden näyttäminen ystäville ja sukulaisille on helpompaa.

Televisioon yhdistäminen edellyttää Nokia-videokaapelia (saatavana erikseen), ja sinun on ehkä määritettävä TV-tilan asetukset ja television kuvasuhde. Voit muuttaa TV-tilan asetuksia valitsemalla  > **Asetukset** ja **Puhelin** > **Lisälaitteet** > **TV-uloistulo**.

- 1 Kytke Nokia-videokaapeli yhteensopivan television videoliitäntään. Pistokkeet tulee kytkeä samanvärisiin liitäntöihin.
- 2 Kytke Nokia-videokaapelin toinen pää puhelimesi Nokia-AV-liitäntään. Yhteystavaksi on ehkä valittava TV-kaapeli.
- 3 Etsi tiedosto, jota haluat katsella.

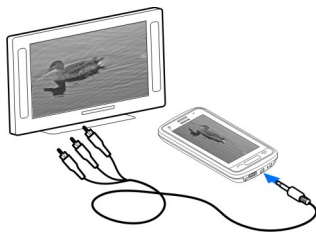

Älä kytke laitteeseen tuotteita, jotka tuottavat lähtösignaaleja, sillä ne voivat vahingoittaa laitetta. Älä kytke Nokia AV -liittimeen jännitelähteitä. Jos kytket Nokia AV -liittimeen jonkin ulkoisen laitteen tai kuulokkeen, jota Nokia ei ole hyväksynyt käytettäväksi tämän laitteen kanssa, kiinnitä erityistä huomiota äänenvoimakkuuteen.

## Videot ja TV

### Videot

#### Tietoja Videot-sovelluksesta

 Valitse  > Videot.

Puhelimella voit selata, ladata ja katsoa videoita ollessasi liikkeellä.

**Vihje:** Hae uusia videoita Nokia Kaupasta. Lisätietoja on osoitteessa [www.nokia.com/support](http://www.nokia.com/support).

Palvelujen käyttäminen tai sisällön lataaminen voi vaatia suurten tietomäärien siirtämistä ja aiheuttaa tiedonsiirtomaksuja.

### Toista video

Valitse  > Videot.

Jos haluat selata videovalikoimaa, avaa -välilehti. Jos haluat selata tallentamiasi videoita, valitse  > Galleria .

Jos haluat ladata videoita Nokia Kaupasta, avaa -välilehti.



### Katsele video

Valitse toistettava video. Voit käyttää toiston ohjaimia napauttamalla näyttöä.

### Keskeytä toisto tai jatka sitä

Valitse  tai .

### Nopea kelaus eteen- tai taaksepäin

Pidä valittuna  tai .

Jos videon kuvasuhde ei ole sama kuin puhelimen näytön kuvasuhde, voit lähentää tai venyttää kuvaa niin, että se täyttää koko näytön.

### Lähennä tai venytä kuvaa

Valitse  > Vaihda kuvasuhde.

### Kopioi videoita puhelimesi ja tietokoneen välillä

Oletko tallentanut puhelimesi videoita, joita haluat katsella tietokoneessa? Tai haluatko kopioida videoita puhelimesta tietokoneeseen? Yhteensopivan USB-datakaapelin avulla voit kopioida videoita puhelimen ja tietokoneen välillä.

- 1 Liitä puhelin tietokoneeseen yhteensopivalla USB-datakaapelilla.  
Jos kopioit puhelimen muistikortin ja tietokoneen välillä, varmista, että muistikortti on paikallaan.
- 2 Avaa tietokoneesi Nokia Suite -sovellus ja noudata näyttöön tulevia ohjeita.

### Katsele Web-TV-ohjelmia

Voit seurata ajankohtaisia uutisia tai katsoa suosikki-TV-sarjasi uusimpia jaksoja.

Valitse  ja Web-TV-palvelu.

Langaton suoratoisto edellyttää 3G-, 3.5G- tai Wi-Fi-yhteyttä. Web-TV-palvelujen käyttäminen voi aiheuttaa suurten tietomäärien siirtämisen. Lisätietoja tiedonsiirtomaksuista saat palveluntarjoajaltasi.

Valmiiksi asennettujen Web-TV-palvelujen valikoima vaihtelee maittain ja verkkopalvelujen tarjoajittain. Web-TV-palvelun sisältö vaihtelee palveluittain.

- 1 Voit selata Web-TV-sisältöä pyyhkäisemällä näyttöä.
- 2 Aloita toisto valitsemalla pikkukuva.
- 3 Voit näyttää tai piilottaa ohjaimet toiston aikana napauttamalla näyttöä.
- 4 Muuta äänenvoimakkuutta äänenvoimakkuuden säätönäppäimillä.



## Lisää Web-TV-widget aloitusnäyttöön

Pidä aloitusnäytön tyhjää kohtaa valittuna, valitse **Lisää widget** ja valitse haluamasi Web-TV-palvelu.

## Musiikki ja ääni

### Soitin

#### Tietoja soittimesta





Valitse  > **Soitin**.

Voit kuunnella musiikkia ja podcasteja puhelimen soittimella liikkeellä ollessasi.



### Toista musiikkia

Valitse  > **Soitin**.



- 1 Valitse  ja haluamasi näkymä. Voit selata kappaleita kappaleen nimen, lajityypin tai albumin mukaan.
- 2 Valitse kappale tai albumi.

**Vihje:** Jos haluat kuunnella musiikkikappaleita satunnaisessa järjestyksessä, valitse .

### Pysäytä toisto väliaikaisesti ja jatka

Voit keskeyttää toiston valitsemalla  ja jatkaa keskeytynyttä toistoa valitsemalla .

### Siirry kappaleessa nopeasti eteen- tai taaksepäin

Pidä valittuna  tai .

### Toista kappaletta jatkuvasti

Valitse .

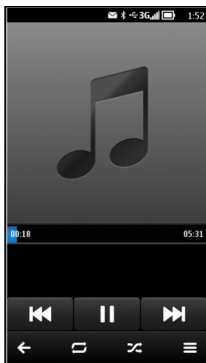

**Vihje:** Kuunnellessasi musiikkia voit palata aloitusnäyttöön ja jättää soittimen toistamaan musiikkia taustalle.

### Luo soittolista

Haluatko kuunnella tilanteeseen sopivaa musiikkia? Voit luoda soittolistoja, jotka soittavat valitut kappaleet tietyssä järjestyksessä.

Valitse  > Soitin.

- 1 Pidä kappale, albumi tai lajityyppi valittuna ja valitse pikavalikosta **Lisää soittolistalle**.
- 2 Anna soittolistalle nimi.

Jos laitteeseen on asetettu yhteensopiva muistikortti, soittolista tallentuu muistikortille.

### Toista soittolista

Valitse  > Soittolistat ja haluamasi soittolista.

### Poista kappale soittolistalta

Pidä kappale valittuna soittolistanäkymässä ja valitse pikavalikosta **Poista soittolistalta**.

Tämä ei poista kappaletta puhelimesta, vaan ainoastaan soittolistalta.

**Vihje:** Soitin luo soittolistan useimmin toistetuista, viimeksi toistetuista ja viimeksi lisätyistä kappaleista automaattisesti.

## Synkronoi musiikkia puhelimen ja tietokoneen välillä

Onko tietokoneessasi kappaleita, joita haluat kuunnella puhelimellasi? Nokia Suite -sovellus on nopein tapa kopioida musiikkia puhelimeen. Sen avulla voit hallita musiikkikokoelmaasi ja synkronoida sen.

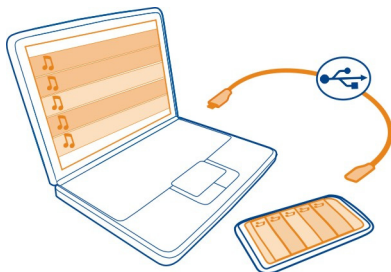

- 1 Liitä puhelin yhteensopivaan tietokoneeseen yhteensopivalla USB-kaapelilla. Varmista, että puhelimessa on yhteensopiva muistikortti.
- 2 Pyyhkäise puhelimesta alas ilmoitusalueelta ja valitse **USB > Nokia Ovi Suite**.
- 3 Avaa tietokoneessa Nokia Suite -sovellus. Varmista, että käytössä on Nokia Suite -sovelluksen uusin versio. Lisätietoja on Nokia Suite -ohjeissa.

Lataa uusin Nokia Suite -versio osoitteesta [www.nokia.com/support](http://www.nokia.com/support).

Jotkin musiikkitiedostot on ehkä suojattu digitaalisella oikeuksien hallinnalla (DRM), eikä niitä voi toistaa kuin yhdessä puhelimesta.

## Tietoja Nokia Musiikki -palvelusta



Valitse  > Ovi Musiikki.

Nokia Musiikki -palvelusta voit ostaa ja ladata kappaleita puhelimeesi ja tietokoneeseesi. Selaa Nokia Musiikki -palvelua ja löydä uutta musiikkia sekä vanhoja suosikkeja.

Palvelujen ja valintojen saatavuus vaihtelee asuinmaan mukaan.

Musiikin lataamista varten sinun on luotava ilmainen Nokia-tili.

Voit luoda Nokia-tilin, liittyä Nokia Musiikki -palveluun ja kirjautua tilille käyttäen jotakin seuraavista:

- Puhelimesi
- Yhteensopiva Web-selain

- Nokia Suite

Jos sinulla jo on Nokia-tili, voit käyttää valmista tiliäsi Nokia Musiikki -palvelussa.

Jos Nokia-tililläsi on saldoa tai latauksia tai rajoittamaton latausoikeus, älä lopeta tiliä. Jos lopetat tilin, nämä kaikki häviävät.

### Suojattu sisältö

Digitaalisella oikeuksien hallintatekniikalla (Digital Rights Management, DRM) suojattujen kuvien, videoiden, musiikkikappaleiden tai muun sisällön mukana tulee lisenssi, joka määrittää käyttöoikeutesi sisältöön. DRM-suojattuja kappaleita ei voi käyttää esimerkiksi soittoääninä tai hälytysääninä.

Voit tarkastella lisenssien tietoja ja tilaa sekä ottaa lisenssejä uudelleen käyttöön tai poistaa niitä.

### Digitaalisten oikeuksien lisenssien hallinta

Valitse  > Asetukset > Puhelin > Puhelimen hallinta > Suojausasetukset > Suojattu sisältö.

### Tallenna ääniä

Valitse  > Äänitys.

### Tallenna äänite

Valitse .

### Lopeta tallentaminen

Valitse . Äänite tallentuu automaattisesti Äänitiedostot-sovelluksen Tiedostot-kansioon.

### Lähetä äänite ääniviestinä

Valitse  > Lähetä.

### FM-radio

#### Tietoja FM-radiosta

 Valitse  > FM-radio.

Voit kuunnella FM-radiokanavia puhelinta käyttämällä. Kytke vain kuuloke ja valitse kanava.

Radion kuuntelua varten laitteeseen on liitettävä yhteensopiva kuuloke. Kuuloke toimii laitteen antennina.



Radiota ei voi kuunnella Bluetooth-kuulokkeella.

Voit kuunnella radiota myös puhelimen ollessa offline-tilassa tai matkapuhelinverkon kuuluvuusalueen ulkopuolella. Radiolähetysten laatu vaihtelee FM-radiosignaalin paikallisen kuuluvuuden mukaan.

Voit soittaa puhelun tai vastata puheluun, kun kuuntelet radiota. Radio mykistyy automaattisesti puhelun alkaessa.



### Etsi ja tallenna radiokanavia

Voit etsiä suosikkiradiokanavasi ja tallentaa ne, jolloin voit helposti kuunnella niitä myöhemmin.

Valitse  > **FM-radio**.

Kun käytät FM-radiota ensimmäisen kerran, sovellus etsii automaattisesti käytettävissä olevat radiokanavat. Jos radiokanavia ei löydy, voit asettaa taajuuden itse. Voit myös käyttää automaattista kanavien etsintätoimintoa myöhemmin.

### Aseta taajuus itse

- 1 Valitse  >  > **Viritä kanava itse**.
- 2 Valitse taajuus ylä- tai alanuolien avulla. Tuettu taajuusalue on 87,5–108,0 MHz.

### Etsi kaikki käytettävissä olevat kanavat

Valitse  > .

### Radion kuunteleminen

Kuuntele suosikki-FM-radiokanaviasi liikkeellä ollessasi!

Valitse  > **FM-radio**.



### Siirry seuraavaan tai edelliseen kanavaan

Valitse  tai .

### Tarkastele kaikkia käytettävissä olevia kanavia

Valitse .

### Etsi toinen käytettävissä oleva kanava

Pidä valittuna  tai .

**Vihje:** Voit käyttää radiota helposti, jos lisäät radiowidgetin aloitusnäyttöön.

### Järjestä tallennettujen kanavien luettelo

Voit järjestää tallennettujen kanavien luettelon niin, että suosikkikanavasi ovat luettelon alussa.

Valitse  > FM-radio.

Tallentamasi kanavat näkyvät Kanavaluettelo-näkymässä.

### Siirrä kanavaa luettelossa

- 1 Valitse työkaluriviltä .
- 2 Pidä kanavan nimi valittuna ja valitse pikavalikosta **Siirrä**.
- 3 Valitse uusi paikka luettelosta.

## Kartat

### Tietoja Kartat-sovelluksista

Kartat-sovelluksesta näet lähellä olevia kohteita, ja se ohjaa sinut haluamaasi paikkaan. Kartat-sovelluksesta näet myös sääennusteet ja saat linkkejä uusimpiin matkaoppaisiin.

- Etsi kaupunkeja, katuja ja palveluja Kartat-sovelluksen avulla.
- Synkronoi suosikkipaikkasi ja -reitit puhelimen ja Nokia Kartat -verkkopalvelun välillä.
- Tallenna sijaintisi ja jaa se yhteisöpalveluissa Check In -toiminnon avulla.
- Löydä perille Ajo-toiminnon tarkkojen reittiohjeiden avulla.
- Tarkista nykyinen säätö ja lähipäivien sääennuste, jos se on käytettävissä, Sää-toiminnon avulla.
- Hae uusimpia tietoja nähtävyyksistä ja käyntikohteista, illanviettopaikoista ja hotellivarauksista Oppaat-toiminnon avulla.

Koordinaattitiedot eivät ehkä ole käytettävissä kaikilla alueilla.

Kaikki palvelut eivät ehkä ole käytettävissä kaikissa maissa, ja ne voivat olla käytettävissä vain joillakin kielillä. Palvelut voivat olla verkkokohtaisia. Lisätietoja saat verkkopalvelun tarjoajalta.

Palvelujen käyttäminen tai sisällön lataaminen voi vaatia suurten tietomäärien siirtämistä ja aiheuttaa tiedonsiirtomaksuja.

Digitaalisten karttojen sisältö voi joskus olla epätarkkaa ja epätäydellistä. Älä koskaan luota ainoastaan sisältöön tai palveluun välttämättömässä viestinnässä, kuten hätätilanteissa.



Osa sisällöstä on Nokiasta riippumattomien kolmansien osapuolten tuottamaa. Sisältö voi olla epätarkkaa, eikä sitä ehkä ole saatavana kaikkialle.

### Etsi ja tarkastele paikkoja

#### Katso sijaintisi kartasta

Jollet ole varma, missä olet, katso se kartasta. Voit myös tutkia eri kaupunkien ja maiden karttoja.

Valitse  > Kartat.

 osoittaa paikan, jossa olet. Sijainnin määrittymisen aikana  vilkkuu. Jos Kartat ei pysty paikantamaan sinua,  näyttää viimeisen tunnetun sijaintisi.

Jos sijaintia ei voi määrittää tarkasti, punainen kehä sijaintikuvakkeen ympärillä ilmaisee alueen, jolla todennäköisesti olet. Tiheästi asutuilla alueilla arvio on tarkempi ja punainen kehä pienempi kuin harvaan asutuilla alueilla.

#### Selaa karttaa

Vedä karttaa sormella. Oletusarvon mukaan pohjoinen on kartan yläreunassa. Jos haluat, että kartta kääntyy kulkusuunnan mukaan, valitse .

#### Tarkista nykyinen tai viimeinen tunnettu sijainti

Valitse .

#### Suurena tai pienennä kuvaa

Valitse + tai -.

**Vihje:** Voit myös asettaa kaksi sormea kartalle ja lähentää näyttöä liu'uttamalla niitä erilleen tai loitontaa näyttöä liu'uttamalla niitä yhteen. Kaikki puhelimet eivät tue tätä toimintoa.

Jos internetyhteys on käytössä ja selaat alueelle, jota aiemmin ladatut tiekartat eivät kata, uudet tiekartat latautuvat automaattisesti.



**Estä laitetta lataamasta uusia tiekarttoja automaattisesti**

- 1 Valitse  > Asetukset > Yleiset.
- 2 Valitse Yhteys > Offline.

Karttojen peittoalue vaihtelee maittain ja alueittain.

**Paikan etsiminen**

Kartat-sovellus auttaa etsimään tiettyjä paikkoja ja liikeyrityksiä.

Valitse  > Kartat ja .

- 1 Kirjoita hakusanat, esimerkiksi katuosoite tai paikan nimi.
- 2 Valitse kohde laitteen ehdottamien vaihtoehtojen luettelosta. Kohteen sijainti näkyy kartalla.

**Palaa laitteen ehdottamien paikkojen luetteloon**

Valitse .

**Vihje:** Voit myös valita hakusanat etsintäkenttään viimeksi käytettyjen hakusanojen luettelosta.

**Etsi erilaisia lähellä olevia kohteita**

Valitse  ja haluamasi luokka, esimerkiksi liikenne, majoitus tai kaupat.

**Vihje:** Löytyneen paikan tietosivun avulla voit helposti navigoida kyseiseen paikkaan, tarkastella sen yhteystietoja tai tallentaa tai jakaa sen sijainnin. Kun valitset paikan, se tulee näkyviin kartassa. Voit tarkastella tietosivua valitsemalla tietoalueen näytön yläosasta.

Jos tuloksia ei löydy, varmista, että hakusanat on oikein kirjoitettu. Myös Internet-yhteyden ongelmat voivat vaikuttaa tuloksiin verkosta haettaessa.

Jos etsittävän alueen kartat on tallennettu puhelimen muistiin, voit myös käyttää hakutoimintoa ilman internetyhteyttä. Tällöin Kartat-sovelluksen käytöstä ei aiheudu tiedonsiirtokuluja, mutta hakutulokset voivat olla puutteellisia.

**Lataa ja päivitä karttoja**

Tallenna uudet tiekartat puhelimeen ennen matkaa, jotta voit selata karttoja matkan aikana ilman internetyhteyttä.

Valitse  > Kartat.

Karttojen lataamiseen ja päivittämiseen tarvitaan toimiva Wi-Fi-yhteys.



- 1 Valitse  > **Karttojen lataus** > **Lisää uusia karttoja**.
- 2 Valitse manner sekä maa ja valitse sitten **Lataa** tai **Etsi päivityksiä**.

**Vihje:** Voit ladata uusimmat tiekartat ja ääniopastetiedostot myös Nokia Suite -tietokonesovelluksen avulla ja kopioida ne puhelimeen. Lataa ja asenna Nokia Suite -sovellus osoitteesta [www.nokia.com/support](http://www.nokia.com/support).

Jos asennat puhelimeen Kartat-sovelluksen uuden version, puhelimesta olevat maiden ja alueiden kartat häviävät. Ennen kuin lataat uusia karttoja Nokia Suite -ohjelmistolla, avaa ja sulje Kartat-sovellus ja varmista, että tietokoneeseen on asennettu Nokia Suite -ohjelmiston uusin versio.

### **Muuta kartan ulkoasua**

Voit muuttaa kartan ulkoasua siten, että näet juuri ne tiedot, joita tarvitset.

Valitse  > **Kartat**.

### **Näytä merkittävät rakennukset ja nähtävyydet**

Valitse  > **Maamerkit**.

### **Näytä julkisen liikenteen reitit**

Valitse  > **Joukkoliikenne**.

Käytettävissä olevat ominaisuudet voivat vaihdella alueittain.

### **Oppaat**

Suunnitteletko matkaa uuteen kaupunkiin? Haluatko tietää, mitä nähtävää siellä on tai missä voit yöpyä tai syödä illallista? Oppaat-palvelun avulla saat yhteyden matkaoppaisiin, varauspalveluihin ja tapahtumakalentereihin ja saat tarkat, ajankohtaiset tiedot.

Valitse  > **Oppaat**.

### **Avaa palvelu tai opas**

Valitse otsikko.

Palaa pääsivulle valitsemalla **Oppaat**.

Palvelu ei ehkä ole saatavissa omissa maassasi.

### **Sää**



Onko ilmapäiväksi luvassa sadetta? Kuinka lämmintä on lauantaina? Sää-palvelun avulla voit tarkistaa nykyisen säätilan tai lähipäivien ennusteen.

Valitse  > Sää.

### Selaa yksityiskohtaista ennustetta

Voit selata ajassa eteen- ja taaksepäin vetämällä näytön alareunassa olevan liukusäätimen osoitinta.

### Tarkastele viiden päivän ennustetta

Valitse . Palaa yksityiskohtaiseen ennusteenäkymään valitsemalla .

Palvelu ei ehkä ole saatavissa omassa maassasi.

### Tietoja paikannusmenetelmistä

Kartat-sovellus näyttää sijaintisi kartalla. Se määrittää sijaintisi GPS-, A-GPS- tai WLAN-tekniikalla tai verkon tukiasemien perusteella.

A-GPS ja muut GPS-tekniikan aputoiminnot saattavat edellyttää pienten tietomäärien lähettämistä matkapuhelinverkon kautta.

GPS	GPS (Global Positioning System) on navigointijärjestelmä, joka määrittää sijainnin satelliittien avulla.
A-GPS	A-GPS (Assisted GPS) -verkkopalvelu hakee matkapuhelinverkosta sijaintitietoja, joita GPS-järjestelmä käyttää apuna sijaintisi laskennassa.  Puhelin käyttää Nokia A-GPS -palvelua, jollei verkkopalvelun tarjoajalla ole omia A-GPS-asetuksia. Puhelimen on voitava muodostaa internetyhteys aputietojen hakemista varten. Puhelin hakee tietoja palvelusta vain tarvittaessa.
WLAN	WLAN-paikannus parantaa paikannustarkkuutta, kun GPS-signaaleja ei ole saatavissa. Tämä toimii erityisen hyvin sisätiloissa ja korkeiden rakennusten välissä.
Matkapuhelinverkon sijaintitiedot	Jos paikannukseen käytetään matkapuhelinverkon antamia sijaintitietoja, Kartat käyttää sijainnin määrittämiseen sitä tukiasemaa, johon puhelin on yhteydessä.

Sijaintisi, satelliittien sijainti, rakennukset ja luonnonesteet, sääolosuhteet sekä Yhdysvaltain hallituksen GPS-satelliitteihin tekemät muutokset voivat vaikuttaa GPS-signaalien saatavuuteen ja laatuun. GPS-signaaleja ei ehkä voi vastaanottaa rakennusten sisällä tai maan alla.

Älä käytä GPS-paikannusta tarkkaan sijainnin määrittämiseen äläkä koskaan luota pelkästään GPS-järjestelmän ja matkapuhelinverkon antamiin sijaintitietoihin.

Matkamittarin tarkkuus voi vaihdella GPS-yhteyden saatavuuden ja laadun mukaan.

Käytettävien paikannusmenetelmien mukaan paikannustarkkuus voi vaihdella muutamasta metristä useisiin kilometreihin.

### Poista paikannusmenetelmät käytöstä

Voit säästää tiedonsiirtokustannuksia erityisesti ulkomailla poistamalla käytöstä A-GPS (Assisted GPS) -paikannuksen, WLAN-paikannuksen tai matkapuhelinverkon sijaintitietoihin (solun tunnisteisiin) perustuvan paikannuksen.

Valitse  > Asetukset.

Valitse **Sovellusasetukset** > **Paikannus** > **Paikannusmenetelmät** ja poista käytöstä paikannusmenetelmät, joita et tarvitse.

Sijainnin määrittäminen voi tällöin olla hitaampaa, paikatiedot voivat olla epätarkempia ja GPS-vastaanotin voi menettää sijainnin useammin.

### Navigoi määränpäähäsi

#### Aja kohteeseen

Kun tarvitset yksityiskohtaisia ajo-ohjeita, Ajo-sovellus auttaa löytämään perille.

Valitse  > Aja.

#### Aja kohteeseen

Valitse Aseta kohde ja haluamasi valinta.

#### Aloita ajaminen asettamatta määränpäättä

Valitse Aja. Kartta seuraa sijaintiasi.

#### Aja kotiin

Valitse Aja kotiin.

Kun valitset Aja kotiin ensimmäisen kerran, sovellus pyytää antamaan kotisi sijainnin.

#### Muuta kodin sijainti

Valitse  > Asetukset > Kotipaikka > Määritä.

Noudata kaikkia paikallisia lakeja. Älä koskaan käytä käsiäsi muuhun kuin ajoneuvon hallintaan sitä ajaessasi. Aseta ajaessasi ajoturvallisuus etusijalle.

### Vaihda ajonavigoinnin puheopastuksen kieli

Puheopastus helpottaa perille löytämistä, jolloin voit keskittyä matkasta nauttimiseen.

Valitse  > Aja.

Valitse  > Asetukset > Puheopastus ja haluamasi kieli.

Puheopastusta ei ehkä ole käytettävissä omalla kielelläsi.

### Poista puheopastus käytöstä



Valitse  > Asetukset > Puheopastus > Ei mitään.

### Muuta Aja-näkymän ulkoasua

Haluatko nähdä todenmukaisemman 3D-kartan tai käyttää Ajo-toimintoa pimeällä? Erialaisten karttanäkymien avulla näet tarvitsemasi tiedot selkeästi kaikissa tilanteissa.

Valitse  > Aja.

### Tarkastele 3D-karttaa

Valitse  > . Palaa 2D-näkymään valitsemalla kuvake uudelleen.



Jos haluat nähdä kartan selkeästi pimeällä, voit ottaa käyttöön yötilan.

### Ota yötila käyttöön

Valitse  >  > Värit > Yötila.

Oletusarvon mukaan kartta kääntyy ajosuunnan mukaan.



### Kohdista kartta pohjoiseen

Valitse . Jos haluat kartan kääntyvän jälleen ajosuunnan mukaan, valitse  uudelleen.

### Valitse haluamasi reitti

Ajo voi valita reitin sen mukaan, miten haluat milloinkin ajaa.

Valitse  > Aja.

- 1 Valitse  >  > Reittiasetukset.
- 2 Valitse **Reitin valinta** > Nopeampi reitti tai Lyhyempi reitti.
- 3 Jos haluat yhdistää lyhyemmän ja nopeamman reitin edut, valitse **Reitin valinta** > Optimoitu.

Voit halutessasi myös määrittää, saako reitillä olla esimerkiksi moottoriteitä, maksullisia teitä tai lauttoja.

## Hae liikennetietoja ja turvallisuutta koskevia tietoja

Tee ajamisesta miellyttävämpää hankkimalla reaaliaikaista tietoa liikennetapahtumista, ryhmittymisohjeita ja varoituksia nopeusrajoituksista.



Valitse  > Aja.

## Näe liikennetapahtumat kartasta

Valitse ajonavigoinnin aikana  > Liikenne. Tapaukset näkyvät kartassa kolmioina ja viivoina.

Voit asettaa puhelimen ilmoittamaan, kun ylität nopeusrajoituksen.

## Aseta nopeusrajoitusvaroitukset

- 1 Valitse  >  > Varoitukset.
- 2 Valitse Nopeusrajoitushälytyksen tila -kentästä Päällä.
- 3 Voit määrittää, kuinka paljon nopeusrajoituksen voi ylittää ennen varoitusta, valitsemalla Nopeusrajoitus alle 80 km/h tai Nopeusrajoitus yli 80 km/h.

Voit asettaa Ajo-sovelluksen välttämään reitin suunnittelussa ja opastuksessa liikennehidasteita, kuten ruuhkia tai tietöitä. Ajo tarkistaa reitin säännöllisesti navigoinnin aikana ja päivittää opastuksen automaattisesti.

## Vältä liikenteen hidasteita

Valitse  >  > Reittiasetukset > Vältä ruuhkia.

**Vihje:** Jos haluat välttää liikennehidasteet, voit myös valita Live-liikenneohjauksen avatessasi Ajo-sovelluksen.

Liikennetietojen saatavuus voi vaihdella alueittain tai maittäin.

Navigoinnin aikana voidaan näyttää reitilläsi olevien nopeudenvälvontakameroiden sijainnit, jos kyseinen toiminto on käytössä. Nopeudenvälvontakameroiden sijaintitietojen käyttö on kielletty tai sitä on rajoitettu joillakin lainsäädäntöalueilla. Nokia ei vastaa nopeudenvälvontakameroiden sijaintitietojen oikeellisuudesta eikä niiden käytön seurauksista.

## Kävele kohteeseen

Kun kuljet jalan, Kartat-sovellus opastaa sinut torien, puistojen, jalankulkualueiden ja jopa ostoskeskusten kautta.

Valitse  > Kartat.

- 1 Valitse paikka ja sen ilmoitusalue näytön yläosasta.

2 Valitse **Navigoi** > **Kävele tänne**.

Oletusarvon mukaan pohjoinen on kartan yläreunassa.

### **Käännä karttaa kävelysuunnan mukaan**

Valitse . Jos haluat, että pohjoinen on taas kartassa ylhäällä, valitse  uudelleen.

Voit myös valita kävelyreitit tyyppiin.

### **Valitse kävelyreitin tyyppi**

1 Valitse  > **Asetukset** > **Kartat ja kävely** > **Reittiasetukset**.

2 Valitse **Ensisijainen reitti** > **Kadut tai Suora viiva**.

**Suora viiva** on hyödyllinen tietämässä maastossa, koska se näyttää kulkusuunnan.

Voit kävellessäsi tarkistaa kojelaudasta tietoja esimerkiksi siitä, kuinka pitkän matkan olet kävellyt ja mikä on keskinopeutesi.

### **Tarkista matkamittari kojelaudasta**

Valitse kävelysuunnistusnäkyvässä  > **Kojelauta**.

### **Nollaa matkamittari**

Valitse  > **Nollaa**. Nollaa kaikki laskurit valitsemalla **Valinnat** > **Nollaa kaikki**.

### **Vaihda kävelynavigoinnin puheopastuksen kieli**

Voit helposti vaihtaa puheopastuksen kielen tai poistaa puheopastuksen käytöstä.

Valitse  > **Kartat**.

Valitse  > **Asetukset** > **Kartat ja kävely** > **Puheopastus** ja haluamasi kieli.

Puheopastusta ei ehkä ole käytettävissä omalla kielelläsi.

### **Poista puheopastus käytöstä**

Valitse  > **Asetukset** > **Kartat ja kävely** > **Puheopastus** > **Ei mitään**.



### **Tallenna ja jaa paikkatietoja**

#### **Tallenna paikka tai tarkastele paikkaa**

Voit helpottaa matkan suunnittelua etsimällä hotelleja, nähtävyyksiä tai huoltoasemia ja tallentamalla niiden tiedot puhelimeen.

Valitse  > **Kartat**.

## Tallenna paikka

- 1 Etsi osoite tai paikka valitsemalla .
- 2 Valitse paikan ilmoitusalue näytön yläosasta.
- 3 Valitse tietosivulla .

## Tarkastele tallennettua paikkaa

Valitse päänäkylässä  >  > **Paikat** ja haluamasi paikka.

Järjestä paikat kokoelmiksi esimerkiksi matkaa suunnitellessasi.

## Lisää tallennettu paikka kokoelmaan

- 1 Valitse **Paikat**.
- 2 Pidä paikkaa valittuna ja valitse **Järjestele kokoelmia**.
- 3 Valitse **Uusi kokoelma** tai aiemmin luotu kokoelma ja valitse .



## Synkronoi suosikkisi

Suunnittele matka tietokoneella Nokia Kartat -sivustossa, synkronoi tallennetut paikat puhelimeen ja käytä suunnitelmaa matkan aikana.

Paikkojen synkronointi puhelimen ja Nokia Kartat -web-palvelun välillä edellyttää kirjautumista Nokia-tilille.

Valitse  > **Kartat**.

## Synkronoi tallennetut paikat

Valitse  >  > . Jos sinulla ei ole Nokia-tiliä, järjestelmä kehottaa luomaan sellaisen.

Synkronointi edellyttää internetyhteyttä ja voi aiheuttaa suurien tietomäärien siirtämistä palveluntarjoajan verkon kautta. Tietoja tiedonsiirtomaksuista saat palveluntarjoajaltasi.

Nokia Kartat -web-palveluun pääset siirtymällä osoitteeseen [www.nokia.com/maps](http://www.nokia.com/maps).

## Lähetä paikkatieto ystävälle

Kun haluat näyttää ystävillesi paikan sijainnin kartalla, voit lähettää heille paikkatiedon.

Valitse  > **Kartat**.

Ystäväsi eivät tarvitse Nokia-puhelinta nähdäkseen paikan kartalla, mutta heillä on oltava internetyhteys.

- 1 Valitse paikka ja sen tietoaalue näytön yläosasta.
- 2 Valitse **Jaa** > **Jaa tekstiviestinä tai Jaa sähköpostina**.

Laite lähettää ystävällesi sähköposti- tai tekstiviestin, jossa on linkki paikan sijaintiin kartalla.

### Check in

Check in -toiminnon avulla voit pitää yksityisesti kirjaa paikoista, joissa olet käynyt. Pidä yhteisöpalvelujen ystäväsi ja kontaktisi ajan tasalla siinä, mitä olet tekemässä, ja jaa sijaintisi usein käyttämässäsi verkkoyhteisöpalveluissa.

Valitse  > **Check In**.

Ilmoittautumiseen tarvitaan toimiva internetyhteys ja Nokia-tili. Sijainnin jakamista varten sinulla on oltava lisäksi tili verkkoyhteisöpalvelussa. Tuetut verkkoyhteisöpalvelut vaihtelevat maittäin tai alueittain.

- 1 Kirjaudu nokia-tilillesi tai, jos sinulla ei vielä ole sellaista, luo tili.
- 2 Voit jakaa sijaintisi käyttämässäsi verkkoyhteisöpalveluissa. Kun käytät Check in ensimmäisen kerran, voit määrittää tilitietosi käyttämässäsi palveluissa.
- 3 Valitse sijaintisi.
- 4 Kirjoita tilapäivitys.  
 Voit lähettää tietoja vain valittuihin palveluihin, jotka olet itse määrittänyt. Voit sulkea pois palvelun valitsemalla palvelun logon. Jos haluat sulkea pois kaikki palvelut, jolloin sijaintisi ja tilapäivitykset pysyvät yksityisinä, poista **ja julkaise**: -valintaruudun valinta. Määritä uusi palvelutili valitsemalla .
- 5 Valitse **Check In**.

Voit ehkä liittää päivitykseen myös kuvan, jos käyttämäsi verkkoyhteisöpalvelu tukee sitä.

**Vihje:** Voit myös ilmoittaa sijainnin suoraan Kartat-sovelluksesta paikan tiedot sisältävältä sivulta. Valitse Kartat-sovelluksessa paikka kartasta ja sitten näytön yläosassa oleva tietoaalue. Valitse tietosivulta **Jaa**.

### Tarkastele Check in -historiaasi

Valitse .

Check in -toiminto ja sijainnin jakaminen edellyttävät internetyhteyttä. Tämä voi edellyttää suurien tietomäärien siirtämistä, josta operaattori voi laskuttaa.



Verkkoyhteisöpalvelut ovat kolmansien osapuolten tuottamia palveluja, eikä Nokia vastaa niistä. Tarkista käyttämäsi verkkoyhteisöpalvelun yksityisyysuojan asetukset, koska jakamasi tiedot voivat näkyä suurelle käyttäjäryhmälle. Tietojen jakamista verkkoyhteisöpalvelussa säätelevät kyseisen palvelun käyttöehdot. Tutustu palvelun käyttöehtoihin ja yksityisyysuojan asetuksiin.

**!** **Tärkeää:** Harkitse aina tarkasti etukäteen, kenelle jaat sijaintisi. Tarkista käyttämäsi verkkoyhteisöpalvelun yksityisyysuojan asetukset, koska jakamasi sijaintitiedot voivat näkyä suurelle käyttäjäryhmälle.

### Ilmoita virheellisistä karttatiedoista

Jos huomaat karttatiedoissa virheitä tai puutteita, ilmoita niistä Nokialle.

Valitse paikka kartasta, paikan tietoaalue näytön yläosasta ja **Ilmoita**.

Palvelu ei ehkä ole saatavissa maassasi tai alueellasi. Virheellisten tai puuttuvien tietojen raportointi edellyttää Internet-yhteyttä.

Voit ilmoittaa esimerkiksi seuraavista:

- Puuttuvat tai virheelliset kadunnimet
- Kadut, joiden liikenne on katkaistu tai jotka eivät sovellu jalankulkuun
- Virheelliset rajoitukset tai nopeusrajoitukset.

Voit ilmoittaa myös muita tietoja.

## Ajanhallinta

### Kello

#### Tietoja kellosta



Valitse  > Kello.

**Vihje:** Voit avata kellon myös valitsemalla sen aloitusnäytössä.

Voit asettaa ja hallita hälytyksiä sekä tarkistaa paikallisen ajan eri maissa ja kaupungeissa.

### Aseta kellonaika ja päivämäärä

Valitse aloitusnäytössä kello.

Valitse  > Asetukset > Kellonaika tai Päivämäärä.

### Aseta hälytys

Voit käyttää puhelinta herätyskellona.

Valitse kello aloitusnäytössä.

- 1 Valitse .
- 2 Aseta hälytysaika ja kirjoita kuvaus.
- 3 Jos haluat toistaa hälytyksen esimerkiksi joka päivä samaan aikaan, valitse **Toisto**.

### Poista hälytys

Pidä hälytystä valittuna ja valitse sitten pikavalikosta **Poista hälytys**.

### Aseta hälytys torkkumaan

Kun hälytys kuuluu, voit asettaa sen torkkumaan. Tämä keskeyttää hälytyksen tietyksi ajaksi.

Kun hälytys kuuluu, valitse **Torkku**.

### Määritä torkkuajan pituus

- 1 Valitse kello aloitusnäytössä.
- 2 Valitse  > **Asetukset** > **Torkkuajastimen viive** ja määritä sitten aikajakson pituus.

**Vihje:** Voit asettaa hälytykset torkkumaan myös kääntämällä puhelimen näyttö alaspäin.

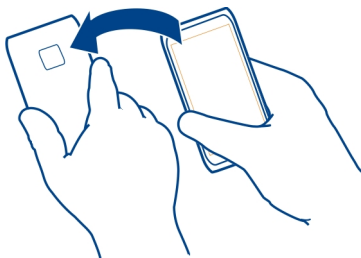

### Päivitä kellonaika ja päivämäärä automaattisesti

Voit asettaa puhelimen päivittämään ajan, päivämäärän ja aikavyöhykkeen automaattisesti. Automaattinen päivitys on verkkopalvelu.

Valitse kello aloitusnäytössä.

Valitse  > **Asetukset** > **Automaattinen ajan päivitys** > **Kyllä**.

## Vaihda aikavyöhyke matkustaessasi

Voit asettaa kellon paikalliseen aikaan ulkomailla matkustaessasi tai tarkastella eri paikkojen kellonaikoja.

Valitse kello aloitusnäytössä.

Avaa maailmankello-välilehti .

### Lisää paikka

Valitse  ja paikka. Voit lisätä enintään 15 paikkaa. Maille, joissa on useita aikavyöhykkeitä, voit lisätä useita paikkoja.

### Aseta sijaintisi

Pidä paikkaa valittuna ja valitse sitten pikavalikosta **Aseta nykyiseksi sijainniksi**. Puhelimen aika muuttuu valitun paikan mukaiseksi. Varmista, että aika on oikein.

**Vihje:** Haluatko poistaa sijainnin nopeasti? Valitse sijainti ja pidä sitä valittuna. Valitse sitten ponnahdusvalikosta **Poista**.

## Tarkista eri kaupunkien aika

Jos haluat nähdä kellonajan eri paikoissa, lisää paikat maailmankellon välilehdelle. Voit myös lisätä paikoille kuvia, esimerkiksi kuvan ystävästä, joka asuu kyseisessä kaupungissa, tai kuvan suosikkimatkakohteestasi.

Valitse aloitusnäytössä kello.

Avaa maailmankello-välilehti .

### Lisää paikka

Valitse  ja paikka. Voit lisätä enintään 15 paikkaa. Maille, joissa on useita aikavyöhykkeitä, voit lisätä useita paikkoja.

### Lisää paikkaan kuva

Pidä paikka valittuna, valitse pikavalikosta **Vaihda kuva** ja valitse sitten kuva.

## Kalenteri

### Tietoja kalenterista

 Valitse  > Kalenteri.

Puhelimen kalenterin avulla voit pitää aikataulusi järjestyksessä.

**Vihje:** Haluatko saada kalenterin nopeasti käyttöön? Lisää kalenteri-widget aloitusnäyttöön.

### Tarkastele viikon aikataulua

Voit selata kalenterisi tapahtumia eri näkymissä. Voit helposti tarkistaa kaikki tietyn viikon tapahtumat käyttämällä viikonäkymää.

Valitse  > Kalenteri.

Valitse haluamasi viikon numero.

**Vihje:** Voit suurentaa tai pienentää näytössä näkyvän alueen kokoa asettamalla kaksi sormea näytölle ja liu'uttamalla sormia erilleen tai yhteen.

### Selaa kalenteria eri näkymissä

Haluatko nähdä kaikki tietyn päivän kalenterimerkinnät? Voit selata kalenterisi tapahtumia eri näkymissä.



Valitse  > Kalenteri.

Valitse  ja haluamasi näkymä.

**Vihje:** Jos haluat siirtyä edelliseen tai seuraavaan päivään, viikkoon tai kuukauteen, pyyhkäise vastaavassa näkymässä vasemmalle tai oikealle.

### Kalenterimerkinnän lisääminen

Valitse  > Kalenteri.

- 1 Valitse **(Luo tapahtuma napauttamalla)** tai, jos luettelossa on jo tapahtumia, napauta aluetta tapahtuman alapuolella. Kalenterimerkinnän oletustyyppi on kokous.
- 2 Täytä kentät.
- 3 Voit määrittää kalenterimerkinnän toistumaan säännöllisin väliajoin valitsemalla  ja aikavälin. Valitse **Toisto päättyy** ja anna toiston päättymispäivämäärä.
- 4 Valitse .

**Vihje:** Voit lisätä kalenterimerkinnän myös päivänäkymässä. Pidä aloitusaika valittuna ja määritä kesto vetämällä nuolia.

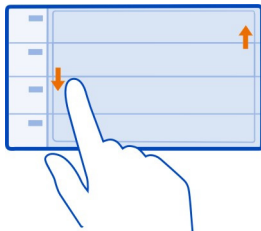



### Käytä eri kalentereita työssä ja vapaa-aikana

Sinulla voi olla käytössä useita kalentereita. Luo yksi työtä ja toinen vapaa-aikaa varten.

Valitse  > Kalenteri.



#### Luo uusi kalenteri

- 1 Valitse  > Kalenterit > .
- 2 Anna nimi ja määritä kalenterille värikoodi.
- 3 Määritä kalenterin näkyvyys. Kun kalenteri on piilotettu, kalenterimerkinnät ja muistutukset eivät näy aloitusnäytön eri kalenterinäkymissä.
- 4 Valitse .

#### Muokkaa kalenterin asetuksia

- 1 Valitse haluamasi kalenteri Kalenterit -näkyvässä.
- 2 Voit vaihtaa nimen, värin ja näkyvyyden.
- 3 Valitse .

#### Lisää merkintä tiettyyn kalenteriin



- 1 Kun lisäät kalenterimerkinnän, valitse  ja kalenteri.
- 2 Täytä kentät ja valitse .

Värikoodit osoittavat, mihin kalenteriin tapahtuma kuuluu.

#### Lisää tehtävä tehtäväluetteloon

Onko sinulla tärkeitä tehtäviä hoidettavana töissä, kirjastoon palautettavia kirjoja tai jokin tapahtuma, johon haluat osallistua? Voit lisätä kalenteriin tehtävämerkintöjä. Jos tehtävällä on määräaika, aseta muistutus.

Valitse  > Kalenteri.

- 1 Valitse **(Luo tapahtuma napauttamalla)** tai, jos luettelossa on jo tapahtumia, napauta aluetta tapahtuman alapuolella.
- 2 Valitse tapahtumatyyppi-kenttä  ja valitse tapahtumatyypiksi **Tehtävät**.
- 3 Täytä kentät.
- 4 Voit lisätä tehtävää koskevan muistutuksen valitsemalla .
- 5 Valitse .

### Muista syntymäpäivät

Voit lisätä muistutuksen syntymäpäiville ja muille tärkeille päivämäärille. Muistutukset toistuvat vuosittain.

Valitse  > **Kalenteri**.



- 1 Valitse **(Luo tapahtuma napauttamalla)** tai, jos luettelossa on jo tapahtumia, napauta aluetta tapahtuman alapuolella.
- 2 Valitse tapahtumatyyppi-kenttä  ja valitse tapahtumatyypiksi **Merkkipäivä**.
- 3 Täytä kentät ja valitse .

### Lähetä kokouskutsu

Voit luoda kokouspyyntöjä ja lähettää niitä osallistujille.

Valitse  > **Kalenteri**.



Ennen kuin voit luoda ja lähettää kokouskutsun, sinun on määritettävä postilaatikko.

- 1 Avaa tapahtuma ja valitse  > **Lähetä** > **Sähköposti**.
- 2 Lisää kokouksen osallistujat pyyntöviestin vastaanottajiksi.
- 3 Kun haluat lähettää pyynnön, valitse .

### Lisää sijainti kalenterimerkintään

Onko sinulla tapaaminen paikassa, jossa et ole ennen käynyt? Voit lisätä sijaintitiedon kalenterimerkintään.

Valitse  > **Kalenteri**.

- 1 Valitse **(Luo tapahtuma napauttamalla)** tai, jos luettelossa on jo tapahtumia, napauta aluetta tapahtuman alapuolella.
- 2 Valitse  **Anna paikka** ja valitse sijainti Kartat-sovelluksessa. Voit myös syöttää paikan manuaalisesti tekstikenttään.
- 3 Valitse .

## Toimisto

### Quickoffice

### Quickoffice



Valitse  > Quickoffice.

Quickoffice sisältää seuraavat toiminnot:

- Quickword, jolla voit tarkastella Microsoft Word -dokumenteja
- Quicksheet, jolla voit tarkastella Excel-laskentataulukoita
- Quickpoint, jolla voit tarkastella PowerPoint-esityksiä.

Jos haluat ostaa Quickofficen muokkausohjelmaversioon, valitse **Päivitykset**.

Toimistosovellukset tukevat seuraavien ohjelmien yleisiä ominaisuuksia: Microsoft Word, PowerPoint ja Excel (Microsoft Office -ohjelmiston versiot 2000, XP ja 2003). Kaikkia tiedostomuotoja ei tueta.

### Lue Microsoft Word-, PowerPoint- ja Excel-dokumenteja

Voit tarkastella Microsoft Office -asiakirjoja, kuten Word-, Excel- ja PowerPoint-dokumenteja.

Valitse  > Quickoffice.

#### Avaa tiedosto

Valitse **Selaa tiedostoja** ja muisti, johon tiedosto on tallennettu, selaa oikeaan kansioon ja valitse tiedosto.

#### Järjestä tiedostoja

Valitse  > Järjestä.

### Lue PDF-dokumenteja



Valitse  > Adobe Reader.

#### Avaa tiedosto

Valitse **Selaa tiedostoja** ja muisti, johon tiedosto tallennetaan. Selaa oikean kansioon kohdalle ja valitse tiedosto.

### Käytä laskinta



Valitse  > Laskin.

- 1 Kirjoita laskutoimituksen ensimmäinen luku.
- 2 Valitse toiminto, kuten yhteen- tai vähennyslasku.
- 3 Kirjoita laskutoimituksen toinen luku.
- 4 Valitse =.

### Tallenna tai nouda laskutoimituksen tulos

Valitse  > Muisti > Tallenna tai Palauta.

### Kirjoita muistiinpanoja

#### Tee ostoslista

 Paperiset ostoslistat katoavat helposti. Sen sijaan, että kirjoittaisit ostoslistat paperille, voit tehdä ne Muistikirja-sovelluksella. Näin ne ovat aina mukana. Voit myös lähettää listan esimerkiksi perheenjäsenelle.

Valitse  > Muistikirja.

- 1 Valitse Luo muistiinpano.
- 2 Kirjoita teksti muistiinpanokenttään.

### Lähetä lista

Avaa muistiinpano, valitse  > Lähetä ja valitse sitten lähetystapa.

### Käännä sanoja

 Voit kääntää sanoja kielestä toiseen.

Valitse  > Sanakirja.

- 1 Kirjoita teksti hakukenttään. Näyttöön tulee käännosehdotuksia.
- 2 Valitse sana luettelosta.

### Vaihda lähde- tai kohdekieli

Valitse  > Kielet > Lähtökieli tai Kohdekieli.

### Lataa kieliä Internetistä

Valitse  > Kielet > Lataa kieliä.

Englanti on valmiiksi asennettu, ja voit lisätä kaksi muuta kieltä. Kaikki kielet eivät ehkä ole tuettuja.



## Avaa tai luo .zip-tiedostoja



Voit avata ja purkaa .zip-tiedostoissa olevia tiedostoja. Voit myös luoda uusia .zip-tiedostoja tiedostojen tallentamista ja pakkaamista varten.

Valitse  > Zip.

Voit tallentaa .zip-tiedostot puhelimen muistiin tai muistikortille.

## Yhteydet

### Internet-yhteydet

#### Määritä puhelimen internetyhteystapa

Puhelin etsii käytettävissä olevia tunnettuja verkkoja ja muodostaa niihin yhteyden automaattisesti tarvittaessa. Valinta tapahtuu yhteysasetusten mukaan, jollei sovelluskohtaisia asetuksia ole.

Valitse  > Asetukset ja Yhteydet > Asetukset.

#### Käytä mobiilidatayhteyttä

Valitse **Mobiilidata** > Kyllä.

#### Käytä mobiilidatayhteyttä ulkomailla

Valitse **Salli mobiilidatan käyttö** > Kaikkialla.

Mobiilidatayhteyden käyttäminen internet-yhteyden muodostamiseen ulkomailla voi lisätä tiedonsiirtomaksuja huomattavasti.

Voit myös asettaa puhelimen käyttämään mobiilidatayhteyttä vain kotiverkossa tai kotimaassa.

#### Käytä vain Wi-Fi-yhteyttä

Valitse **Mobiilidata** > Ei.

Yhteysosoite voi olla mobiilidatayhteys tai Wi-Fi-yhteys.

Voit kerätä yhteysosoitteet kohdeluetteloon ja muuttaa niiden tärkeysjärjestystä luettelossa.

**Esimerkki:** Jos Wi-Fi-yhteysosoite on kohdeluettelossa ennen mobiilidata-yhteysosoitetta, puhelin yrittää aina ensin muodostaa yhteyden Wi-Fi-yhteysosoitteeseen, ja se muodostaa yhteyden mobiilidata-yhteysosoitteeseen vain, jos Wi-Fi-verkko ei ole käytettävissä.

#### Lisää uusi yhteysosoite kohdeluetteloon

Valitse **Verkkokohteet** > Yhteysosoite.

**Muuta yhteysosoitteen tärkeysjärjestystä internet-kohdeluettelossa**



- 1 Valitse Verkkokohteet > Internet.
- 2 Pidä yhteysosoite valittuna ja valitse pikavalikosta **Muuta prioriteettia**.
- 3 Napauta luettelon kohtaa, johon haluat siirtää yhteysosoitteen.

**Wi-Fi****Tietoja Wi-Fi-yhteyksistä**

📶 Valitse  > Asetukset ja Yhteydet > Langaton lähiverkko.

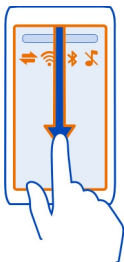
**Vihje:** Voit myös hallita yhteyksiä tilavalikossa. Pyyhkäise alas ilmoitusalueelta ja valitse **Langaton lähiverkko**. Jos Langaton lähiverkko ei ole näkyvissä, valitse .



**Vihje:** Voit lisätä WLAN-widgetin  aloitusnäyttöön. Voit ottaa WLAN-yhteydet nopeasti käyttöön tai poistaa ne käytöstä valitsemalla widgetissä olevan kytkimen. Jos haluat avata WLAN-sovelluksen, valitse widgetissä oleva . WLAN-ominaisuuden on oltava käytössä.

Wi-Fi-sovelluksessa näkyy luettelo käytettävissä olevista verkoista ja se auttaa muodostamaan yhteyden Wi-Fi-verkkoon.

**!** **Tärkeää:** Paranna WLAN-yhteyden turvallisuutta käyttämällä salausta. Salauksen käyttäminen pienentää riskiä, että muut pääsisivät käsittelemään tietojasi.

**!** **Huom!** Joissakin maissa voi olla WLAN-verkon käyttöä koskevia rajoituksia. Esimerkiksi Ranskassa WLAN-verkkoa saa käyttää vain sisätiloissa. Lisätietoja saat paikallisilta viranomaisilta.

**Muodosta yhteys Wi-Fi-verkkoon kotona**

Voit säästää tiedonsiirtokustannuksia muodostamalla yhteyden kodin Wi-Fi-verkkoon, kun olet kotona ja haluat selata internetiä puhelimellasi.

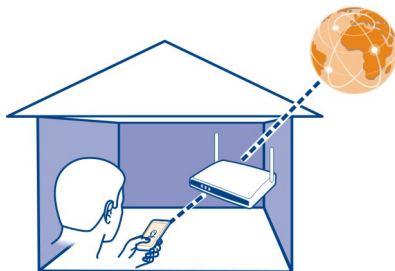

- 1 Voit avata tilavalikon pyyhkäisemällä alas ilmoitusalueelta. Jos Langaton lähiverkko ei ole näkyvässä, valitse .
- 2 Valitse **Langaton lähiverkko** ja Wi-Fi-kotiverkkosi. Jos Wi-Fi-kotiverkkosi on suojattu, anna salasana. Jos Wi-Fi-kotiverkkosi on piilotettu, valitse **Muu (piilotettu verkko)** ja anna verkon nimi (SSID-tunnus).

### Katkaise Wi-Fi-yhteys

Pyyhkäise alas ilmoitusalueelta ja valitse .

### Muodosta yhteys Wi-Fi-verkkoon liikkeellä ollessasi

Wi-Fi-verkko-yhteys on kätevä tapa olla yhteydessä internetiin kodin ulkopuolella. Voit muodostaa yhteyden julkisiin Wi-Fi-verkkoihin julkisilla paikoilla, kuten kirjastossa tai internet-kahvilassa.

- 1 Voit avata tilavalikon pyyhkäisemällä alas ilmoitusalueelta. Jos Langaton lähiverkko ei ole näkyvässä, valitse .
- 2 Valitse **Langaton lähiverkko** ja haluamasi Wi-Fi-yhteys.

### Katkaise Wi-Fi-yhteys

Pyyhkäise alas ilmoitusalueelta ja valitse .

## Bluetooth

### Tietoja Bluetooth-yhteyksistä

 Valitse  > **Asetukset** > **Yhteydet** > **Bluetooth**.

Voit muodostaa langattoman yhteyden yhteensopiviin laitteisiin, kuten puhelimiin, tietokoneisiin, kuulokkeisiin ja autosarjoihin.

Yhteyden kautta voit lähettää kohteita puhelimestasi, kopioida tiedostoja yhteensopivasta tietokoneesta ja tulostaa tiedostoja yhteensopivalla tulostimella.

Koska Bluetooth-laitteet ovat yhteydessä toisiinsa radioaaltojen avulla, laitteesi ja toisen laitteen välillä ei tarvitse olla näköyhteyttä. Laitteet saavat kuitenkin olla enintään 10 metrin etäisyydellä toisistaan. Yhteyteen voivat vaikuttaa laitteiden välissä olevat esteet, kuten seinät, ja toiset elektroniset laitteet.

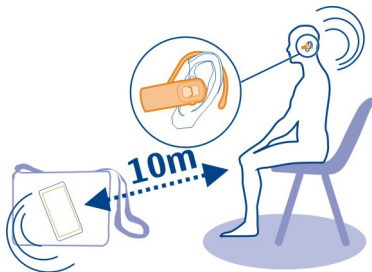



Kun puhelin on lukittuna, yhteyden voi muodostaa ainoastaan luotettuihin laitteisiin.

**Vihje:** Voit hallita Bluetooth-yhteyksiä myös tilavalikosta. Avaa tilavalikko pyyhkäisemällä alaspäin ilmoitusalueelta ja valitsemalla **Bluetooth**. Jos Bluetooth ei ole näkyvässä, valitse .

### Muodosta yhteys langattomaan kuulokkeeseen

Langatonta kuuloketta käyttämällä voit vastata puheluun, vaikka puhelin ei olisikaan käsillä, ja kätesi pysyvät vapaina. Voit esimerkiksi jatkaa tietokoneella työskentelemistä puhelun aikana. Langattomia kuulokkeita on saatavana erikseen.

Valitse  > **Asetukset** > **Yhteydet** > **Bluetooth**.

- 1 Ota Bluetooth käyttöön valitsemalla **Bluetooth** > **Kyllä**.
- 2 Kytke kuulokkeeseen virta.
- 3 Avaa Laiteparit-välilehti .
- 4 Valitse kuuloke.

Jos kuuloke ei ole luettelossa, voit etsiä sen valitsemalla  > **Uusi laitepari**.

- 5 Sinun on ehkä annettava salasana. Katso lisätietoja kuulokkeen käyttöohjeesta.

## Lähetä kuva tai muuta sisältöä toiseen laitteeseen Bluetooth-yhteyden kautta

Bluetooth-yhteydellä voit lähettää kuvia, videoita, käyntikortteja, kalenterimerkintöjä ja muuta sisältöä ystäväsi yhteensopiviin laitteisiin ja omaan tietokoneeseesi.

Käytössä voi olla useita Bluetooth-yhteyksiä samanaikaisesti. Jos esimerkiksi käytät yhteensopivaa Bluetooth-kuuloketta, voit samanaikaisesti myös lähettää tiedostoja toiseen yhteensopivaan laitteeseen.

- 1 Pidä kohdetta, esimerkiksi kuvaa, valittuna. Valitse pikavalikosta **Lähetä > Bluetooth**.
- 2 Valitse laite, johon haluat muodostaa yhteyden. Jos haluamasi laite ei ole luettelossa, etsi se valitsemalla **Lisää laitteita**. Etsinnän aikana kantaman sisällä olevat Bluetooth-laitteet tulevat näkyviin näyttöön.
- 3 Jos toinen laite edellyttää salasanaa, anna salasana. Sama salasana, jonka voit määrittää itse, on annettava kumpaankin laitteeseen. Joissakin laitteissa on kiinteä salasana. Lisätietoja on toisen laitteen käyttöohjeessa. Salasana on voimassa vain kyseisen yhteyden ajan.

## Muodosta yhteys autosarjaan SIM-kortin etäkäyttötilaa käyttämällä

SIM-kortin etäkäyttötilan avulla yhteensopiva autosarja voi käyttää puhelimesi SIM-korttia.

Valitse  > **Asetukset > Yhteydet > Bluetooth**.

Ennen kuin SIM-kortin etäkäyttötila voidaan ottaa käyttöön, puhelin ja lisälaite on määritettävä laitepariksi. Aloita laiteparin muodostus autosarjasta.

- 1 Ota Bluetooth-yhteys käyttöön valitsemalla **Bluetooth > Kyllä**.
- 2 Voit ottaa etä-SIM-tilan käyttöön valitsemalla **SIM-kortin etäkäyttö > Kyllä**.
- 3 Ota Bluetooth-toiminto käyttöön autosarjassa.

Kun etä-SIM-tila on käytössä, aloitusnäytössä näkyy **SIM-kortin etäkäyttö** -symboli. Langaton verkkoyhteys ei ole käytössä etkä voi käyttää SIM-kortin palveluja tai muita toimintoja, jotka edellyttävät yhteyttä matkapuhelinverkkoon.

Jos haluat soittaa tai vastaanottaa puheluja SIM-kortin etäkäyttötilassa, laitteeseen on liitettävä yhteensopiva lisälaite, esimerkiksi autosarja.

Tässä tilassa laitteella voi soittaa vain hätäpuheluja.

## Poista SIM-kortin etäkäyttötila käytöstä

Paina virtanäppäintä ja valitse **Lopeta etä-SIM-tila**.

### Laitteen estäminen

Voit estää laitteita muodostamasta Bluetooth-yhteyttä puhelimeesi.

Valitse  > Asetukset > Yhteydet > Bluetooth.

Avaa Laitteparit-välilehti , pidä valittuna estettävä laite ja valitse sitten avautuvasta valikosta Estä.

### Poista laite estettyjen laitteiden luettelosta

Avaa Estetyt laitteet -välilehti  , pidä valittuna luettelosta poistettava laite ja valitse sitten avautuvasta valikosta Poista.

Jos hylkää toisen laitteen lähettämän laiteparipyynnön, laitteesi kysyy, haluatko lisätä laitteen estettyjen laitteiden luetteloon.

### Suojaa puhelimesi

Kun puhelimen Bluetooth-toiminto on käytössä, voit määrittää, kuka voi löytää puhelimesi ja muodostaa siihen yhteyden.

Valitse  > Asetukset > Yhteydet > Bluetooth.

### Estä muita näkemästä puhelinta

Valitse Puhelimen näkyvyys > Piilotettu.

Kun puhelin on piilotettu, muut eivät havaitse sitä. Laitteet, joiden kanssa puhelimesi on määritetty pariiksi, voivat kuitenkin muodostaa siihen yhteyden.

### Poista Bluetooth-toiminto käytöstä



Valitse Bluetooth > Ei.

Älä muodosta laiteparia tuntemattoman laitteen kanssa tai hyväksy sellaiselta tulevia yhteyspyyntöjä. Näin voit suojata puhelimen haitalliselta sisällöltä.

### USB-datakaapeli

#### Kopioi kuva tai muuta sisältöä puhelimen ja tietokoneen välillä

Voit varmuuskopioida ja kopioida kuvia, videoita ja muuta sisältöä puhelimen ja tietokoneen välillä USB-datakaapelin avulla.

- 1 Varmista, että USB-tilaksi on valittu Median siirto, valitsemalla  > Asetukset ja Yhteydet > USB > Median siirto.
- 2 Liitä puhelin yhteensopivaan tietokoneeseen yhteensopivalla USB-datakaapelilla .

 Puhelin näkyy tietokoneessa siirrettävänä laitteena. Jos Median siirto -tila ei toimi tietokoneessa, käytä Massamuisti-tilaa.

- 3 Kopioi sisältöä tietokoneen tiedostonhallintaa käyttämällä.

### Vaihda USB-tilaa

Saat parhaan tuloksen puhelimen ja tietokoneen välisessä synkronoinnissa tai sisällön kopioimisessa, kun otat käyttöön oikean USB-tilan liittäessäsi laitteet USB-kaapelilla.

- 1 Liitä puhelin tietokoneeseen yhteensopivalla USB-kaapelilla.
- 2 Pyyhkäise puhelimesa alas ilmoitusalueelta.
- 3 Valitse **USB** ja jokin seuraavista:

 **Nokia Ovi Suite** — Liitä puhelin yhteensopivaan tietokoneeseen, johon on asennettu Nokia Suite. Tässä tilassa voit synkronoida puhelimen ja Nokia Suite -sovelluksen sekä käyttää muita Nokia Suite -toimintoja.

Kun avaat Nokia Suite -sovelluksen, tämä tila on automaattisesti käytössä.

 **Massamuisti** — Kytke puhelin yhteensopivaan tietokoneeseen, johon ei ole asennettu Nokia Suite -ohjelmistoa. Puhelimesi näkyy USB-flash-muistina. Voit liittää puhelimesi myös muuhun laitteeseen, kuten koti- tai autostereoihin, jos kyseiseen laitteeseen voidaan liittää USB-asema.

Kun puhelin on liitetty tietokoneeseen ja tämä tila on käytössä, et ehkä voit käyttää kaikkia puhelimen sovelluksia.

Toinen laite ei voi käyttää puhelimesi muistikorttia.

 **Median siirto** — Kytke puhelin yhteensopivaan tietokoneeseen, johon ei ole asennettu Nokia Suite -ohjelmistoa. Digitaalisella oikeuksien hallinnalla (DRM) suojatut kappaleet on siirrettävä käyttämällä tätä tilaa. Joitakin kodin viihdejärjestelmiä ja tulostimia voi myös käyttää tässä tilassa.

 **Käytä modeemina** — Liitä puhelin yhteensopivaan tietokoneeseen ja käytä puhelinta langattomana modeemina. Tietokone muodostaa yhteyden internetiin automaattisesti.

### Liitä USB-massamuisti

USB On-The-Go (OTG) -sovittimella voit liittää puhelimeen yhteensopivan USB-muistitikun tai -kiintolevyn. Voit esimerkiksi tallentaa valokuvia USB-muistitikulle ilman tietokonetta.

### Liitä muistitikku

- 1 Liitä USB OTG -sovittimen (saatavana erikseen) mikro-USB-liitin puhelimen mikro-USB-porttiin.

2 Liitä muistitikku USB OTG -sovittimeen.

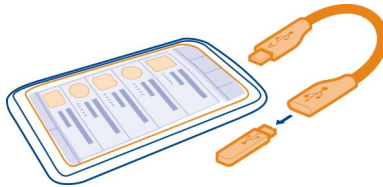

Tiedostot-sovellus avautuu ja muistitikku näkyy massamuistina.

### Kopioi tiedosto

Pidä kopioitava tiedosto valittuna Tiedostot-sovelluksessa ja valitse haluamasi vaihtoehto ja sitten kohdemuisti ja -kansio.

Jos liität puhelimeen kiintolevyn, joka vaatii virtaa enemmän kuin puhelin voi tuottaa, näkyviin tulee virhesanoma. Tällöin kiintolevyyn on kytkettävä ulkoinen virtalähde.

### VPN-yhteydet

Valitse  > Asetukset ja Yhteydet > Asetukset > VPN.

Virtual private network (VPN) -yhteyden avulla voit esimerkiksi selata yrityksesi intranetiä tai lukea työ sähköpostia etälaitteella.

VPN-käytännöt määrittävät, kuinka tiedot salataan ja kuinka yritys tunnistaa puhelimesi. Kun haluat määrittää VPN-asiakassovelluksen, varmenteiden ja käytäntöjen asetukset, ota yhteys työpaikan IT-osastoon. Kun käytäntö on asennettu, laite lisää automaattisesti VPN-yhteystavan intranet-kohteeseen.

Jos haluat lisätietoja, siirry osoitteeseen [www.nokia.com/support](http://www.nokia.com/support) ja tee haku sanoilla Mobiili VPN.

**!** **Tärkeää:** Varmenteiden käyttö pienentää etäyhteyksiin ja ohjelmien asentamiseen liittyviä riskejä huomattavasti. Jotta turvallisuus todella paranisi, varmenteita on käytettävä oikein ja niiden on oltava oikeita, aitoja tai luotettuja. Varmenteet ovat voimassa vain rajoitetun ajan. Jos varmenteet eivät enää ole voimassa tai ne eivät kelpaa, tarkista, että laitteen päivämäärä ja kellonaika ovat oikeat.



Varmista ennen varmenneasetusten muokkaamista, että luotat varmenteen omistajaan ja varmenne todella kuuluu luettelossa näkyvälle omistajalle.



## Katkaise verkkoyhteys

Jos useat sovellukset käyttävät Internet-yhteyttä, voit sulkea joitakin verkkoyhteyksiä tai kaikki yhteydet Yhteydenhallinta-sovelluksella.

Valitse  > Asetukset ja Yhteydet > Yhteydenhallinta.

Avoimet verkkoyhteydet näkyvät käytössä olevien datayhteyksien näkymässä.  ilmaisee, että käytössä on mobiilidatayhteys, ja  ilmaisee, että käytössä on Wi-Fi-yhteys.

Pidä yhteys valittuna ja valitse pikavalikosta **Katkaise yhteys**.

## Tarkastele yhteyden tietoja

Pidä yhteys valittuna ja valitse pikavalikosta **Tiedot**.

Tiedot, kuten siirretty tietomäärä ja yhteysaika, tulevat näyttöön.

**Vihje:** Useimmissa näkymissä voit tarkistaa avoimet yhteydet pyyhkäisemällä alas ilmoitusalueelta.

## Puhelimen hallinta

### Pidä puhelimen ohjelmisto ja sovellukset ajan tasalla

#### Tietoja puhelimen ohjelmisto- ja sovelluspäivityksistä

Pysy ajan tasalla – päivittämällä puhelimen ohjelmiston ja sovellukset saat puhelimeen uusia ja parannettuja ominaisuuksia. Ohjelmiston päivittäminen voi myös parantaa puhelimen suorituskykyä.

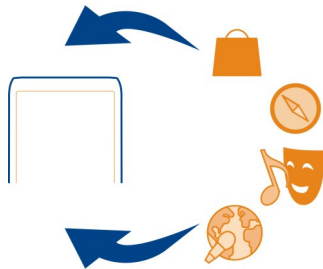

On suositeltavaa varmuuskopioida henkilökohtaiset tietosi ennen puhelinohjelmiston päivitystä.

### **Varoitus:**

Kun asennat ohjelmistopäivitystä, et voi käyttää laitetta edes hätäpuheluiden soittamiseen, ennen kuin asennus on valmis ja laite on käynnistynyt uudelleen.

Palvelujen käyttäminen tai sisällön lataaminen voi vaatia suurten tietomäärien siirtämistä ja aiheuttaa tiedonsiirtomaksuja.

Kytke laite laturiin tai varmista, että laitteen akussa on riittävästi virtaa, ennen kuin aloitat päivityksen.

Päivityksen jälkeen käyttöohje ei ehkä ole enää ajan tasalla. Päivitetty käyttöohje voi olla saatavilla osoitteessa [www.nokia.com/support](http://www.nokia.com/support).

### **Päivitä puhelinohjelmisto ja sovellukset puhelinta käyttämällä**

 Voit tarkistaa, onko puhelinohjelmistoon tai sovelluksiin saatavilla päivityksiä, sekä ladata ja asentaa päivitykset puhelimeen langattomasti (verkkopalvelu). Voit myös asettaa puhelimen etsimään päivityksiä automaattisesti ja ilmoittamaan, kun saatavilla on tärkeitä tai suositeltuja päivityksiä.

Valitse  > **Päivitykset**.

Puhelin on ehkä käynnistettävä uudelleen päivityksen asennuksen lopuksi.

#### **Tarkastella päivityksen tietoja**

Pidä päivitystä valittuna.

#### **Asenna kaikki päivitykset**

Valitse .

#### **Valitse asennettavat päivitykset**

Valitse  > **Valitse päivitykset** ja asennettavat päivitykset. Oletusarvon mukaan kaikki päivitykset asennetaan.

#### **Aseta puhelin etsimään päivityksiä automaattisesti**

Valitse  > **Asetukset** > **Automaattiset päivitykset**.

### **Päivitä puhelinohjelmisto tietokoneen avulla**

Voit päivittää puhelinohjelmiston Nokia Suite -tietokonesovelluksen avulla. Tarvitset yhteensopivan tietokoneen, nopean internetyhteyden ja yhteensopivan USB-kaapelin, jolla puhelin liitetään tietokoneeseen.

Saat lisätietoja ja voit ladata Nokia Suite -sovelluksen osoitteesta [www.nokia.com/support](http://www.nokia.com/support).

## Hallitse tiedostoja

### Tietoja tiedostonhallinnasta



Valitse > Tiedostot.

Voit selata, hallita ja avata puhelimesta olevia tiedostoja. Voit myös tarkastella ja hallita laitteeseen asetetulla yhteensopivalla muistikortilla olevia tiedostoja.

### Tarkastele puhelimeen tallennettuja tiedostoja

Valitse > Tiedostot ja haluamasi muisti.

Näkyviin tulevat kyseisen muistin sijainnin ylätasoin tiedostot ja kansiot.

### Tarkastele kansion sisältöä

Valitse kansio.

## Järjestä tiedostoja

Voit luoda uusia kansioita tiedostojen järjestelyä varten. Näin voit helpottaa sisällön varmuuskopiointia tai lähettämistä. Kansioiden sisällä voit kopioida, siirtää tai poistaa tiedostoja ja alikansioita.

Valitse > Tiedostot.

### Luo uusi kansio

Siirry kansioon, johon haluat luoda alikansion, ja valitse > Uusi kansio.

### Voit kopioida tiedoston kansioon.

Pidä tiedosto valittuna ja valitse sopiva valinta pikavalikosta.

### Poista tiedosto kansioista

Pidä tiedosto valittuna ja valitse sopiva valinta pikavalikosta.

### Voit kopioida, siirtää tai poistaa kerralla useita tiedostoja.

- 1 Valitse > Valitse useita kohteita.
- 2 Valitse tiedostot.
- 3 Valitse ja sopiva vaihtoehto.

### Tiedostojen varmuuskopiointi

Haluatko varmistaa, että tärkeitä tiedostoja ei katoa? Voit luoda varmuuskopioita puhelimen muistista.

Valitse  > **Tiedostot ja Varmuuskopiot.**

On suositeltavaa varmuuskopioida puhelimen muisti säännöllisesti.

**Vihje:** Varmuuskopioi sisältö yhteensopivaan tietokoneeseen Nokia Suite -ohjelmistolla. Jos puhelin varastetaan tai vaurioituu, kaikki tärkeät tiedostosi ovat silti käytettävissäsi.



### Alusta muistikortti

Haluatko poistaa kaiken sisällön laitteen muistikortilta? Kun alustat muistikortin, kaikki tiedot häviävät.

- 1 Valitse  > **Tiedostot.**
- 2 Pidä muistikortti valittuna ja valitse pikavalikosta **Alusta.**

### Suojaa muistikortti salasanalla

Haluatko suojata muistikortin luvattomalta käytöltä? Voit suojata tiedot asettamalla salasanan.

- 1 Valitse  > **Tiedostot.**
- 2 Pidä muistikortti valittuna ja valitse pikavalikosta **Aseta salasana.**
- 3 Anna salasana.  
Pidä salasana omana tietonasi ja säilytä se varmassa tallessa ja erillään muistikortista.

## Vapauta puhelimen muistia

Tarvitsetko lisää käytettävissä olevaa muistia uusia sovelluksia ja uutta sisältöä varten?

Voit poistaa seuraavia kohteita, jos niitä ei enää tarvita:

- teksti-, multimedia- ja sähköpostiviestit
- nimet ja yhteystiedot
- sovelluksia
- asennettujen sovellusten asennustiedostot (.sis tai .six)
- musiikki, kuvat ja videot.

Kopioi sisältö, jonka haluat säilyttää, yhteensopivalle muistikortille (jos sellainen on käytettävissä) tai yhteensopivaan tietokoneeseen.

## Hallitse sovelluksia

### Tietoja sovelluksista

 Valitse  > Asetukset ja Asennukset.

Voit tarkastella asennettujen sovellusten tietoja, poistaa sovelluksia ja määrittää sovellusten asetuksia.

Voit asentaa seuraavanlaisia sovelluksia:

- Java™ ME -sovellukset, joiden tiedostotunniste on .jad tai .jar
- Symbian-käyttöjärjestelmän kanssa yhteensopivat sovellukset, joiden tiedostotunniste on .sis tai .six
- widgetit, joiden tiedostotunniste on .wgz.

Asenna vain sovelluksia, jotka ovat yhteensopivia puhelimesi kanssa.

## Poista sovellus puhelimesta

Jos haluat vapauttaa muistia, voit poistaa asennettuja sovelluksia, joita et enää tarvitse tai käytä.

Valitse  > Asetukset ja Asennukset.

- 1 Valitse **Asennetut**.
- 2 Pidä poistettavaa sovellusta valittuna ja valitse **Poista**.

Jos poistat sovelluksen, voit asentaa sen uudelleen vain, jos sinulla on alkuperäinen asennustiedosto tai poistetun sovelluksen täysi varmuuskopio. Poistetulla sovelluksella luotuja tiedostoja ei ehkä voi avata.

Jos jokin asennettu sovellus tarvitsee poistettua sovellusta, asennettu sovellus ei ehkä enää toimi. Lisätietoja on asennetun sovelluksen käyttöohjeessa.

Asennustiedostot voivat varata paljon muistia ja estää muiden tiedostojen tallentamisen. Varmuuskopioi asennustiedostot yhteensopivaan tietokoneeseen Nokia Suite -ohjelmiston avulla ja poista sitten asennustiedostot puhelimen muistista tiedostonhallinnan avulla.

### Synkronoi sisältöä

#### Tietoja Synkronointi-sovelluksesta

Valitse  > Asetukset > Yhteydet > Tiedonsiirto > Synkronointi.

Haluaisitko, että kalenteristasi, muistiinpanoistasi ja muusta sisällöstä olisi varmuuskopio ja että tiedot olisivat aina saatavilla niin tietokoneestasi kuin puhelimestasikin? Voit synkronoida osoitekirjan, muistiinpanot ja muun sisällön puhelimesi ja etäpalvelimen välillä. Synkronoinnin jälkeen palvelimessa on varmuuskopio tärkeistä tiedoistasi.



### Synkronoi sisältöä puhelimen ja etäpalvelimen välillä

Synkronoi tärkeä sisältö puhelimen ja etäpalvelimen välillä, niin voit käyttää tietoja missä tahansa.

Valitse  > Asetukset ja Yhteydet > Tiedonsiirto > Synkronointi.

Voit saada synkronointiasetukset viestinä verkkopalvelun tarjoajalta. Synkronointiasetukset tallentuvat synkronointiprofiiliksi. Kun avaat sovelluksen, näkyviin tulee oletusprofiili tai viimeksi käytetty synkronointiprofiili.

### Sisällytä tai jätä pois sisältötyyppejä

Valitse sisältötyyppi.

## Synkronoi sisältö

Valitse  > Synkronoi.

**Vihje:** Voit synkronoida sisältöä puhelimesi ja Nokia-palvelujen välillä Ovi Synkronointi -sovelluksen avulla.

## Tietoja Nokia Synkronointi -sovelluksesta



Valitse  > Ovi Synkr..

Voit synkronoida osoitekirjan, kalenterimerkinnät ja muistiinpanot puhelimen ja Nokia-palvelujen välillä. Näin tärkeästä sisällöstäsi on aina varmuuskopio. Ovi Synkronointi -sovelluksen käyttäminen edellyttää Nokia-tiliä. Jos sinulla ei ole Nokia-tiliä, muodosta yhteys Nokia-palveluun, jolloin laite kysyy, haluatko luoda tilin.



Jos synkronoit osoitekirjan ja Nokia-palvelut automaattisesti käyttämällä Ovi Synkronointi -sovellusta, älä salli synkronointia muiden palvelujen, kuten Mail for Exchange -palvelun, kanssa, koska se voi aiheuttaa ristiriitoja.

## Kopioi nimiä tai kuvia puhelinten välillä

Voit synkronoida ja kopioida yhteystietoja, kuvia ja muuta sisältöä kahden yhteensopivan Nokia-puhelimen välillä maksutta Bluetooth-yhteyden avulla.

Valitse  > Asetukset > Yhteydet > Tiedonsiirto > Puhelimen vaihto.

1 Valitse jokin seuraavista:

-  — Kopioi sisältöä toisesta puhelimesta.
-  — Kopioi sisältöä toiseen puhelimeen.
-  — Synkronoi sisältöä kahden puhelimen välillä.

2 Valitse puhelin, johon haluat muodostaa yhteyden, ja määritä se pariiksi. Bluetooth-yhteys on otettava käyttöön molemmissa puhelimissa.

3 Jos toinen puhelin edellyttää salasanaa, anna salasana. Sama salasana, jonka voit määrittää itse, on annettava kumpaankin puhelimeen. Joissakin puhelimissa on kiinteä salasana. Lisätietoja on toisen puhelimen käyttöohjeessa.

Salasana on voimassa vain kyseisen yhteyden ajan.

4 Valitse sisältö ja sitten OK.

## Suojaa puhelimesi

### Aseta puhelin lukittumaan automaattisesti

Haluatko suojata puhelimen luvattomalta käytöltä? Määritä suojakoodi ja aseta sitten puhelimesi lukittumaan automaattisesti, kun et käytä sitä.

- 1 Valitse  > Asetukset > Puhelin > Puhelimen hallinta ja Suojausasetukset > Puhelin ja SIM-kortti.
- 2 Valitse **Suojakoodi** ja syötä suojakoodi. Merkkejä on oltava vähintään neljä, ja numeroita, symboleja sekä isoja ja pieniä kirjaimia voi käyttää.  
Pidä suojakoodi omana tietonasi ja säilytä se varmassa tallessa erillään puhelimesta. Jos unohdat suojakoodin ja puhelin lukittuu, puhelin on vietävä huoltoon. Tästä voi aiheutua lisäkuluja, ja kaikki puhelimesta olevat henkilökohtaiset tiedot voivat hävitä. Lisätietoja saat Nokia Care -asiakastuesta tai puhelimen myyjältä.
- 3 Valitse **Puhelimen lukituksen viive** > **Käyttäjän määrittämä** ja määritä sen ajanjakson pituus, jonka jälkeen puhelin lukittuu automaattisesti.

### Lukitse puhelin itse

Paina aloitusnäytössä virtanäppäintä , valitse **Lukitse puhelin** ja anna suojakoodi.

### Avaa puhelimen lukitus

Liu'uta näppäinten lukituskytkintä, anna suojakoodi ja valitse **OK**.

Jos et pysty käyttämään näppäinten lukituskytkintä, paina valikkonäppäintä ja valitse **Avaa**.

### Lukitse puhelin etätoimintona

Unohtuiko puhelimesi työpaikalle, ja haluat estää puhelimen luvattoman käytön lukitsemalla sen? Voit lukita puhelimen etätoimintona etukäteen määritetyllä tekstiviestillä. Voit lukita myös muistikortin etätoimintona.

### Ota etälukitus käyttöön

- 1 Valitse  > Asetukset > Puhelin > Puhelimen hallinta ja Suojausasetukset > Puhelin ja SIM-kortti > Puhelimen etälukitus > Käytössä.
- 2 Kirjoita tekstiviestin sisältö. Sen pituus voi olla 5–20 merkkiä, ja siinä voi käyttää sekä isoja että pieniä kirjaimia.
- 3 Vahvista viesti kirjoittamalla sama teksti uudelleen.
- 4 Anna suojakoodi.

### Lähetä lukitusviesti

Jos haluat lukita puhelimen etätoimintona, kirjoita määrittämäsi lukitustekstiviesti ja lähetä se puhelimeen tekstiviestinä.

Puhelimen avaamiseen tarvitaan suojakoodi.



## Salaa tietosi

Haluatko suojata tietosi luvattomalta käytöltä? Voit salata puhelimen tiedot käyttämällä salausavainta. Voit salata myös muistikortin ja suojata salausavaimen salasanalla.

Valitse  > Asetukset > Puhelin > Puhelimen hallinta > Suojausasetukset > Salaus.

Tietojen salaaminen tai salauksen purkaminen voi kestää useita minuutteja. Kun salaus on käynnissä, älä

- käytä puhelinta, ellei ole pakko
- katkaise puhelimesta virtaa
- poista akkua.

Jos et ole määrittänyt puhelinta lukkiutumaan automaattisesti, kun sitä ei käytetä, laite pyytää tätä salatessasi tietoja ensimmäisen kerran.

## Salaa puhelimen muisti

Valitse Salaus ei käytössä.

## Salaa muistikortti

- 1 Valitse Salaus ei käytössä > Salaa ja tallenna avain.
- 2 Kirjoita salausavainta suojaava salasana. Salasanassa on oltava vähintään 4 merkkiä, ja voit käyttää isoja ja pieniä kirjaimia, numeroita sekä symboleita.
- 3 Nimeä salausavain, jotta löydät oikean avaimen sitä tarvitessasi.

**Vihje:** Voit käyttää myös olemassa olevaa avainta tai salata muistikortin ilman avainta.

## Pura puhelimen muistin salaus

Valitse Salaus käytössä.

## Pura muistikortin salaus

Valitse Salaus käytössä > Salauksen purku.

**Vihje:** Jos haluat purkaa muistikortin salauksen ja poistaa salausavaimen, valitse Salaus käytössä > Pura ja poista salaus.

## Valmistele puhelin kierrätystä varten

Jos ostat uuden puhelimen tai haluat muusta syystä poistaa puhelimen käytöstä, Nokia suosittelee sen kierrättämistä. Poista ennen sitä kaikki henkilökohtaiset tiedot ja sisältö puhelimesta.

### Poista kaikki sisältö

- 1 Varmuuskopioi säilytettävä sisältö yhteensopivalle muistikortille tai yhteensopivaan tietokoneeseen.
- 2 Sulje kaikki avoimet yhteydet ja puhelut.
- 3 Valitse  > Asetukset ja Puhelin > Puhelimen hallinta > Alkuperäiset asetukset > Poista tiedot ja palauta.
- 4 Anna turvakoodi, jos laite sitä pyytää.
- 5 Puhelimesta katkeaa virta, ja sitten puhelin käynnistyy uudelleen. Tarkista huolellisesti, että kaikki henkilökohtainen sisältö, kuten nimet, kuvat, musiikkikappaleet, videot, muistiinpanot, sähköpostiviestit, esitykset, pelit ja muut asennetut sovellukset ovat hävinneet.  
Muistikortille tai SIM-kortille tallennettu sisältö ja niille tallennetut tiedot eivät häviä.

Muista poistaa muistikortti ja SIM-kortti puhelimesta.

## Etsi lisäohjeita

### Tuki

Jos haluat lisätietoja puhelimen käytöstä tai et ole varma, kuinka puhelimen pitäisi toimia, lue puhelimesta oleva käyttöohje. Valitse  > Käyttöohje.

Tutustu myös Nokia Support -videokanavaan YouTube-palvelussa.

Ongelmatilanteessa toimi seuraavasti:

- Käynnistä puhelin uudelleen. Katkaise puhelimesta virta ja poista akku. Aseta akku takaisin paikalleen noin minuutin kuluttua ja kytkke puhelimeen virta.
- Päivitä puhelinohjelmisto
- Palauta alkuperäiset tehdasasetukset

Jos ongelma ei poistu, kysy Nokialta korjausvaihtoehdoista. Siirry osoitteeseen [www.nokia.com/repair](http://www.nokia.com/repair). Ennen kuin lähetät puhelimen korjattavaksi, tee varmuuskopio siinä olevista tiedoista, koska kaikki puhelimesta olevat henkilökohtaiset tiedot saattavat hävitä.

## Tunnusluvut

PIN- tai PIN2-koodi (4–8 numeroa)	Näiden avulla voit estää SIM-kortin luvattoman käytön. Joidenkin toimintojen käyttäminen voi edellyttää koodien syöttämistä.
--------------------------------------	--

	<p>Voit asettaa puhelimen kysymään PIN-koodia, kun puhelimeen kytketään virta.</p> <p>Jos koodeja ei ole toimitettu SIM-kortin mukana tai unohdat ne, ota yhteys palveluntarjoajaan.</p> <p>Jos kirjoitat koodin väärin kolme kertaa peräkkäin, koodin lukitus on avattava PUK- tai PUK2-koodilla.</p>
<p>PUK- tai PUK2-koodi (8 numeroa)</p>	<p>Nämä tarvitaan PIN- tai PIN2-koodin lukituksen poistamiseen.</p> <p>Jos koodeja ei ole toimitettu SIM-kortin mukana, ota yhteys palveluntarjoajaan.</p>
<p>IMEI-numero (15 numeroa)</p>	<p>Verkko tunnistaa puhelimet tämän avulla. Numeron avulla voi myös lukita esimerkiksi varastetun puhelimen. Saat tarvita numeroa myös Nokia Care -palveluja käyttäessäsi.</p> <p>Näet IMEI-numeron näppäilemällä <b>*#06#</b>.</p>
<p>Suojakoodi (turvakoodi)  (väh. 4 numeroa tai merkkiä)</p>	<p>Tämän avulla voit suojata puhelimesi luvattomalta käytöltä.</p> <p>Voit asettaa puhelimen kysymään määrittämäsi suojakoodia.</p> <p>Pidä koodi omana tietonasi ja säilytä se varmassa tallessa erillään puhelimesta.</p> <p>Jos unohdat koodin ja puhelin on lukittu, puhelin on vietävä huoltoon. Tästä voi aiheutua lisäkuluja, ja kaikki puhelimesta olevat henkilökohtaiset tiedot voivat hävitä.</p> <p>Lisätietoja saat Nokia Care -asiakastuesta tai puhelimen myyjältä.</p>

## Vianmääritys

### Palauta alkuperäiset asetukset

Jos puhelin ei toimi kunnolla, voit palauttaa joidenkin asetusten alkuperäiset arvot.

- 1 Sulje kaikki meneillään olevat puhelut ja avoimet yhteydet.
- 2 Valitse  > **Asetukset ja Puhelin** > **Puhelimen hallinta** > **Alkuperäiset asetukset** > **Palauta**.
- 3 Anna turvakoodi, jos laite sitä pyytää.

Tämä ei vaikuta puhelimeen tallennettuihin dokumentteihin tai tiedostoihin.

Kun olet palauttanut alkuperäiset asetukset, puhelimesta katkeaa virta ja sitten puhelin käynnistyy uudelleen. Tämä voi kestää kauemmin kuin tavallisesti.

### Mitä tehdä, kun muisti on täynnä?

Jos puhelin ilmoittaa muistin olevan täynnä, poista puhelimen muistista tarpeettomia sovelluksia ja sisältöä.

Jos yrität poistaa useita kohteita kerralla ja näyttöön tulee sanoma, jonka mukaan muisti ei riitä, poista kohteet yksitellen pienimmistä alkaen.

Kopioi sisältö, jonka haluat säilyttää, yhteensopivalle muistikortille (jos sellainen on käytettävissä) tai yhteensopivaan tietokoneeseen. Jos mahdollista, asenna sovellukset muistikortille mieluummin kuin puhelimen muistiin.

### Viesti-ilmainen vilkkuu

#### K: Miksi viesti-ilmainen vilkkuu aloitusnäytössä?

V: Laitteeseen on tallennettu enimmäismäärä viestejä. Poista joitakin viestejä. SIM-kortille mahtuu huomattavasti vähemmän viestejä kuin puhelimen muistiin. Voit tallentaa viestit yhteensopivaan tietokoneeseen Nokia Suite -ohjelmistolla.

### Nimi esiintyy nimiluettelossa kahdesti

#### K: Nimiluettelossa on saman henkilön tiedot kahdesti. Miten voin poistaa ylimääräisen nimen?

V: Voit yhdistää kaksi nimeä yhdeksi. Valitse **Valinnat** > **Yhdistä 2 nimeä**, valitse yhdistettävät nimet ja sitten **Yhdistä**.

### Web-sivun merkit eivät näy oikein

Valitse  > **Web**.

Jos merkit eivät näy oikein, valitse  >  > **Sivu** > **Oletuskoodaus** ja oikea koodaus kielen merkistöä varten.

### Valmistele puhelin kierräystä varten

Jos ostat uuden puhelimen tai haluat muusta syystä poistaa puhelimen käytöstä, Nokia suosittelee sen kierrättämistä. Poista ennen sitä kaikki henkilökohtaiset tiedot ja sisältö puhelimesta.

### Poista kaikki sisältö

- 1 Varmuuskopioi säilytettävä sisältö yhteensopivalle muistikortille tai yhteensopivaan tietokoneeseen.

- 2 Sulje kaikki avoimet yhteydet ja puhelut.
- 3 Valitse  > Asetukset ja Puhelin > Puhelimen hallinta > Alkuperäiset asetukset > Poista tiedot ja palauta.
- 4 Anna turvakoodi, jos laite sitä pyytää.
- 5 Puhelimesta katkeaa virta, ja sitten puhelin käynnistyy uudelleen. Tarkista huolellisesti, että kaikki henkilökohtainen sisältö, kuten nimet, kuvat, musiikkikappaleet, videot, muistiinpanot, sähköpostiviestit, esitykset, pelit ja muut asennetut sovellukset ovat hävinneet.  
Muistikortille tai SIM-kortille tallennettu sisältö ja niille tallennetut tiedot eivät häviä.

Muista poistaa muistikortti ja SIM-kortti puhelimesta.

## Suojele ympäristöä

### Säästä energiaa

Kun toimit seuraavasti, akkua ei tarvitse ladata niin usein:

- Sulje sovellukset ja datayhteydet, esimerkiksi WLAN- tai Bluetooth-yhteys, kun et tarvitse niitä.
- Vähennä näytön kirkkautta.
- Määritä puhelin siirtymään virransäästötilaan mahdollisimman nopeasti, kun sitä ei käytetä.
- Poista käytöstä tarpeettomat äänet, kuten kosketusnäytön äänet ja näppäinäänet.

### Kierrätä



Kun puhelin on käytetty loppuun, kaikki siinä käytetyt materiaalit voidaan kierrättää tai niitä voidaan käyttää energiantuotannossa. Varmistaakseen asianmukaisen hävittämisen ja uudelleenkäytön Nokia ja sen liikekumppanit osallistuvat We:recycle-kierrätysohjelmaan. Katso käytettyjen Nokia-tuotteiden kierrätysohjeet ja tietoja keräyspisteiden sijainnista osoitteesta [www.nokia.com/werecycle](http://www.nokia.com/werecycle), tai ota yhteys Nokia Care -yhteyshenkilöön.

Toimita pakkausmateriaalit ja käyttöoppaat paikalliseen kierrätyspisteeseen.



Tuotteeseen, akkuun, painettuun ohjeeseen tai pakkaukseen merkitty jäteastia, jonka päälle on merkitty rasti, tarkoittaa, että kaikki elektroniset tuotteet, paristot ja akut on toimitettava erilliseen keräyspisteeseen, kun tuote on käytetty loppuun. Tämä vaatimus koskee Euroopan unionin aluetta. Näitä tuotteita ei saa heittää lajittelemattoman yhdyskuntajätteen joukkoon. Lisätietoja puhelimen ympäristöominaisuuksista on osoitteessa [www.nokia.com/ecoprofile](http://www.nokia.com/ecoprofile).

## Tietoja tuotteesta ja turvallisuudesta

### Verkkopalvelut ja kustannukset

Tämä laite on hyväksytty käytettäväksi WCDMA 900, 1700–2100, 1900, 2100 ja GSM/EDGE 850, 900, 1800, 1900 MHz - verkoissa. Laitteen käyttö edellyttää palvelun tilaamista palveluntarjoajalta.

Verkkopalvelujen käyttäminen ja sisällön lataaminen edellyttää yhteyttä verkkoon, ja siihen voi liittyä tiedonsiirtomaksuja. Jotkin tuotteen ominaisuudet edellyttävät verkkotukea, ja ne pitää ehkä tilata erikseen.

### Laitteen ylläpito ja huolto

Käsittele laitetta, akkua, laturia ja lisälaitteita varovasti. Seuraavat ohjeet auttavat sinua ylläpitämään takuusuojasi.

- Pidä laite kuivana. Sade, ilmankosteus ja kaikenlaiset nesteet ja kosteus voivat sisältää mineraaleja, jotka syövyttävät elektronisia piirejä. Jos laite kastuu, poista akku ja anna laitteen kuivua.
- Älä käytä tai säilytä laitetta pölyisessä tai liikaisessa paikassa. Laitteen liikkuvat osat ja elektroniset komponentit voivat vahingoittua.
- Älä säilytä laitetta kuumassa. Korkeat lämpötilat voivat lyhentää laitteen ikää, vahingoittaa akkua ja taivuttaa tai sulattaa muoviosia.
- Älä säilytä laitetta kylmässä. Kun laitteen lämpötila palautuu normaaliksi, sen sisälle voi muodostua kosteutta, joka saattaa vahingoittaa elektronisia piirejä.
- Älä yritä avata laitetta muulla tavoin kuin käyttöoppaassa annettujen ohjeiden mukaisesti.
- Hyväksymättömät muutokset saattavat vahingoittaa laitetta ja voivat olla radiolaitteita koskevien määräysten vastaisia.
- Älä pudota, kolhi tai ravista laitetta. Kovakourainen käsittely voi vahingoittaa sisällä olevia piirilevyjä ja mekaanisia osia.
- Puhdista laitteen pinta vain pehmeällä, puhtaalla ja kuivalla kankaalla.
- Älä maalaa laitetta. Maali voi tukkia sen liikkuvat osat ja estää sitä toimimasta kunnolla.
- Laitteen parhaan mahdollisen toiminnan varmistamiseksi siitä kannattaa säännöllisesti katkaista virta ja irrottaa akku.
- Pidä laite etäällä magneeteista ja magneettikentistä.
- Varmista tärkeiden tietojen säilyminen tallentamalla ne ainakin kahteen eri paikkaan, esimerkiksi laitteen muistiin, muistikortille tai tietokoneeseen, tai kirjoita tärkeät tiedot muistiin.

Pitkään käytettäessä laite saattaa tuntua lämpimältä. Useimmissa tapauksissa tämä on normaalia. Jos epäilet, että laite ei toimi kunnolla, vie se lähimpään valtuutettuun huoltoliikkeeseen.

### Kierrätys

Palauta käytetyt elektroniset tuotteet, akut ja pakkausmateriaalit aina erityisiin keräyspisteisiin. Tällä tavoin ehkäiset valvomatonta jätteiden hävittämistä ja edistät materiaalin kierrätystä. Katso Nokia-tuotteiden kierrätysohjeet osoitteesta [www.nokia.com/recycling](http://www.nokia.com/recycling) . .

### Tietoja digitaalisesta oikeuksien hallinnasta (Digital Rights Management)

Kun käytät tätä laitetta, noudata kaikkia lakeja ja kunnioita paikallisia käytäntöjä sekä muiden yksityisyyttä ja laillisia oikeuksia, kuten tekijänoikeuksia. Tekijänoikeussuoja saattaa estää kuvien, musiikin tai muun sisällön kopioimisen, muokkaamisen tai siirtämisen.

Sisällön omistajat voivat suojata tekijänoikeutensa ja muun aineettoman omaisuuden erilaisilla digitaalisilla oikeuksien hallintatekniikoilla (Digital Rights Management, DRM). Tämä laite käyttää DRM-suojatun sisällön käsittelyyn useita erilaisia DRM-ohjelmistoja. Tällä laitteella voit käyttää seuraavilla tekniikoilla suojattua sisältöä: WM DRM 10 ja OMA DRM 2.0. Jos tietty DRM-ohjelmisto ei suojaa sisältöä riittävästi, sisällön omistajat voivat pyytää, että kyseiseltä DRM-ohjelmistolta perutaan uuden DRM-suojatun sisällön käsittelyvaltuudet. Valtuuksien peruminen voi estää myös laitteessa jo olevan DRM-suojatun sisällön uudistamisen. Tietyn DRM-ohjelmiston valtuuksien peruminen ei vaikuta muilla DRM-ohjelmistoilla suojatun tai DRM-suojamattoman sisällön käyttöön.

Digitaalisella oikeuksien hallintatekniikalla (Digital Rights Management, DRM) suojatun sisällön mukana tulee lisenssi, joka määrittää käyttöoikeutesi sisältöön.

Jos laitteessasi on OMA DRM -suojattua sisältöä, voit varmuuskopioida sekä lisenssit että sisällön käyttämällä Nokia Suite -ohjelmiston varmuuskopiointitoimintoa.

Muut siirtomenetelmät eivät ehkä siirrä lisenssejä, jotka on palautettava samaan aikaan sisällön kanssa, jotta voisit jatkaa OMA DRM -suojatun sisällön käyttämistä laitteen muistin alustamisen jälkeen. Sinun on ehkä palautettava lisenssit myös siinä tapauksessa, jos laitteesi tiedostot vioittuvat.

Jos laitteessasi on WMDRM-suojattua sisältöä, sekä lisenssit että sisältö häviävät, jos laitteen muisti alustetaan. Lisenssit ja sisältö voivat hävitä myös siinä tapauksessa, jos laitteesi tiedostot vioittuvat. Lisenssien tai sisällön häviäminen voi rajoittaa mahdollisuuksiasi käyttää samaa sisältöä uudelleen laitteessasi. Lisätietoja saat palveluntarjoajaltasi.

Lisenssit on voitu liittää tiettyyn SIM-korttiin, jolloin suojattua sisältöä voi käyttää vain, kun laitteessa on kyseinen SIM-kortti.

### Akut ja laturit

#### Akku- ja laturitiedot

Tämä laite on tarkoitettu käytettäväksi BL-5CT-akun kanssa. Nokia voi hyväksyä myös muiden akkumallien käytön tämän laitteen kanssa. Käytä aina alkuperäisiä Nokian akkuja.

Tämä laite on tarkoitettu käytettäväksi seuraavien laturien kanssa: AC-15. Nokia-laturin tarkka mallinumero voi vaihdella pistoketypin mukaan. Pistoketypin tunnistet on E, X, AR, U, A, C, K tai B.

Kolmansien osapuolten valmistamat IEC/EN 62684 -standardin mukaiset laturit, joissa on laitteen mikro-USB-porttiin sopiva liitin, voivat olla yhteensopivia.

Akku voidaan ladata ja purkaa satoja kertoja, mutta lopulta se kuluu loppuun. Kun puhe- ja valmiusajat ovat huomattavasti tavallista lyhyempiä, vaihda akku.

#### Akkujen turvallisuus

Katkaise laitteesta virta ja irrota laturi aina ennen akun poistamista. Kun irrotat laturin tai lisälaitteen johdon, ota kiinni ja vedä pistokkeesta, älä johdosta.

Kun laturia ei käytetä, irrota se pistorasiasta ja laitteesta. Älä jätä täyteen ladattua akkua kytketyksi laturiin, koska yllälaaminen voi lyhentää akun käyttöikää. Jos täyteen ladattua akkua ei käytetä, lataus purkautuu itsestään ajan myötä.

## 120 Tietoja tuotteesta ja turvallisuudesta

Pidä akku aina +15 °C:n ja +25 °C:n välisessä lämpötilassa. Ääriämpötilat vähentävät akun tehoa ja käyttöaika. Laite, jossa on kuuma tai kylmä akku, ei ehkä tilapäisesti toimi.

Akku voi joutua oikosulkuun, jos jokin metalliesine koskettaa akun metalliliuskoja esimerkiksi kuljettaessasi vara-akkaa taskussa. Oikosulku voi vahingoittaa akkua tai oikosulun aiheuttavaa esinettä.

Älä heitä akkuja tuleen, koska ne voivat räjähtää. Hävitä akut paikallisten määräysten mukaisesti. Jos mahdollista, kierrätä ne. Akkuja ei saa heittää talousjätteen sekaan.

Älä pura, leikkaa, avaa, purista, taivuta, puhko tai revi akun soluja tai akkuja. Jos akku vuotaa, älä päästä akkuneustettä kosketuksiin ihon tai silmien kanssa. Mikäli näin käy, huuhtelee kosketusalue välittömästi vedellä tai hakeudu lääkäriin.



Älä yritä muokata tai työstää akkua tai asettaa akkuun vieraita aineksia, äläkä upota akkua veteen tai muuhun nesteeseen tai altista akkua vedelle tai muille nesteille. Vahingoittunut akku voi räjähtää.

Käytä akkua ja laturia vain niiden aiotuun käyttötarkoitukseen. Virheellinen käyttö tai hyväksymättömien akkujen ja yhteensopimattomien laturien käyttö voi aiheuttaa tulipalo- ja räjähdysriskin tai muita vaaratilanteita, ja se voi tehdä laitteesta hyväksynnän vastaisen tai mitätöidä sitä koskevan takuun. Jos epäilet akun tai laturin vioittuneen, vie se huoltoliikkeeseen tarkistettavaksi, ennen kuin jatkat sen käyttöä. Älä koskaan käytä vahingoittunutta akkua tai laturia. Käytä laturia vain sisällä.

### Turvallisuutta koskevia lisätietoja

#### Hätäpuhelut

##### Soita hätäpuhelu

- 1 Varmista, että laitteeseen on kytketty virta.
- 2 Tarkista, että signaali on riittävän voimakas. Tee tarvittaessa myös seuraavat toimet:
  - Aseta laitteeseen SIM-kortti.
  - Poista kaikki laitteessa käyttöön otetut rajoitukset, kuten puhelunesto, sallitut numerot ja rajattu käyttäjärühmä.
  - Jos laitteen näyttö ja näppäimet on lukittu, avaa niiden lukitus.
- 3 Paina valikkonäppäintä niin monta kertaa, että näyttö tyhjenee.
- 4 Valitse 
- 5 Anna sen alueen yleinen hätänumero, jossa olet.
- 6 Valitse 
- 7 Anna tarvittavat tiedot mahdollisimman tarkasti. Älä katkaise puhelua, ennen kuin saat luvan siihen.

Kun kytket laitteeseen virran ensimmäisen kerran, järjestelmä saattaa kehottaa luomaan Nokia-tilin. Voit soittaa hätäpuhelun tilin luomisen aikana painamalla valikkonäppäintä.

**!** **Tärkeää:** Ota käyttöön puhelut matkapuhelinverkon kautta ja Internet-puhelut, jos laite tukee Internet-puheluita. Laite voi yrittää soittaa hätäpuhelut sekä matkapuhelinverkon että Internet-puhelupalvelun tarjoajan kautta. Yhteyksiä ei voida taata kaikissa oloissa. Älä koskaan luota ainoastaan langattomiin viestimiin välttämättömässä viestinnässä, kuten hätätilanteissa.

#### Pienet lapset

Laite ja sen lisälaitteet eivät ole leikkikaluja. Ne voivat sisältää pieniä osia. Pidä ne poissa pienten lasten ulottuvilta.

#### Lääketieteelliset laitteet

Radiolähtinlaitteet, mukaan lukien matkapuhelimet, voivat haitata vajaasti suojatun lääketieteellisen laitteen toimintaa. Keskustele lääkäriin tai lääketieteellisen laitteen valmistajan kanssa, jos haluat varmistaa, että laite on riittävän hyvin suojattu ulkoista radiotaajuusenergiaa vastaan.



## Kehoon istutetut lääketieteelliset laitteet

Lääketieteellisten laitteiden valmistajat suosittelevat, että langaton laite pidetään vähintään 15,3 senttimetrin päässä kehoon istutetusta lääketieteellisestä laitteesta, kuten sydämentahdistimesta tai rytminsiirtolaitteesta, jotta vältettäisiin lääketieteelliselle laitteelle mahdollisesti aiheutuva häiriö. Henkilöiden, joilla on tällainen laite, tulee toimia seuraavasti:

- Langaton laite tulee aina pitää yli 15,3 senttimetrin päässä lääketieteellisestä laitteesta.
- Langatonta laitetta ei pitäisi kuljettaa rintataskussa.
- Laite tulee pitää vastakkaisella korvalla lääketieteelliseen laitteeseen nähden.
- Langaton laite on sammutettava, jos on syytä epäillä, että se häiritsee lääketieteellistä laitetta.
- Kehoon istutetun lääketieteellisen laitteen valmistajan ohjeita on noudatettava.

Jos sinulla on kysymyksiä, jotka koskevat langattoman laitteen käyttöä kehoon istutetun lääketieteellisen laitteen kanssa, ota yhteys terveydenhoidon ammattihenkilöön.

## Kuulokyyky



### Varoitus:

Kuulokkeiden käyttäminen voi vaikuttaa kykyysi kuulla ulkopuolisia ääniä. Älä käytä kuulokkeita silloin, kun se voi vaarantaa turvallisuutesi.

Jotkin langattomat laitteet saattavat häiritä joitakin kuulolaitteita.

## Nikkeli



**Huom!** Tämän laitteen pinnoitteissa ei ole nikkeliä. Tämän laitteen pinta sisältää ruostumatonta terästä.

## Laitteen suojaaminen haitalliselta sisällöltä

Laitteesi voi altistua viruksille ja muulle haitalliselle sisällölle. Noudata seuraavia varoimia:

- Ole varovainen avatessasi viestejä. Niissä voi olla vahingollisia ohjelmia, tai ne voivat olla muulla tavoin haitallisia laitteellesi tai tietokoneellesi.
- Ole varovainen hyväksyessäsi yhteyspyyntöjä, selatessasi Internetiä ja ladatessasi sisältöä. Älä hyväksy Bluetooth-yhteyksiä lähteistä, joihin et luota.
- Asenna ja käytä palveluja ja ohjelmistoja vain sellaisista lähteistä, joihin luotat ja joissa on riittävä tietoturva ja suojaus.
- Asenna virustentorjuntaohjelmisto ja muita tietoturvaohjelmistoja laitteeseesi ja siihen liitettäviin tietokoneisiin. Käytä vain yhtä virustentorjuntaohjelmistoa kerrallaan. Useiden ohjelmien käyttäminen voi vaikuttaa laitteen ja/tai tietokoneen suorituskykyyn ja toimintaan.
- Jos käytät valmiiksi asennettuja kirjanmerkkejä ja linkkejä kolmansien osapuolten Internet-sivustoihin, noudata turvallisuutta koskevia varoimia. Nokia ei tue näitä sivustoja eikä vastaa niistä.

## Käyttöympäristö

Tämä laite täyttää radiotaajuusaltistumista koskevat suositukset, kun sitä käytetään normaalissa käyttöasennossa korvalla tai siten, että sen etäisyys kehosta on vähintään 1,5 cm. Kun käytetään suojalaukkuja, vyöpidikettä tai muuta pidikettä, se ei saa sisältää metallia ja siihen asetetun laitteen tulee olla edellä mainitulla etäisyydellä kehosta.

Datatieostojen tai viestien lähetykset edellyttävät hyvälaatuisia yhteyttä verkkoon. Datatieostot tai viestit siirretään vasta, kun tällainen yhteys on käytettävissä. Noudata etäisyyttä koskevia ohjeita, kunnes tiedonsiirto on päättynyt.

Jotkin laitteen osat ovat magneettisia. Laite saattaa vetää puoleensa metallisia materiaaleja. Älä pidä luottokortteja tai muita magneettisia tallennusvälineitä laitteen lähellä, koska niille tallennetut tiedot voivat hävitä.

### Ajoneuvot

Radiosignaalit saattavat vaikuttaa ajoneuvojen väärin asennettuihin tai vajaasti suojattuihin elektroniisiin järjestelmiin, kuten elektroniisiin polttoaineensuihkutusjärjestelmiin, lukkiutumattomiin jarruihin, vakionopeusjärjestelmiin ja turvatyynyihin. Lisätietoja saat ajoneuvon tai sen laitteiden valmistajalta.

Vain valtuutettu huoltoliike saa asentaa laitteen ajoneuvoon. Virheellinen asennus tai huolto voi olla vaarallista ja voi mitätöidä takuun. Tarkista säännöllisesti, että ajoneuvosi kaikki langattomat laitteet ovat kunnolla paikallaan ja toimivat oikein. Älä säilytä tai kuljeta syttyviä nesteitä, kaasuja tai räjähdysalttiita materiaaleja samassa tilassa laitteen, sen osien tai lisälaitteiden kanssa. Muista, että turvatyynyt täyttyvät voimalla. Älä aseta laitetta tai lisälaitteita alueelle, jolle turvatyyny laajenee täytttyessään.

### Räjähdyksalttiit alueet

Katkaise laitteesta virta, kun olet räjähdysalttiilla alueella, esimerkiksi huoltoasemilla polttoainepumppujen lähellä. Tällaisilla alueilla kipinät voivat aiheuttaa räjähdyksen tai tulipalon, joka voi johtaa ruumiinvammoihin tai jopa kuolemaan. Noudata rajoituksia polttoaineverastoissa ja polttoaineen jakeluasemilla, kemiallisissa tuotantolaitoksissa ja räjäytystyömailla. Räjähdyksalttiit alueet on useimmiten, mutta ei aina, merkitty selvästi. Niihin kuuluvat alueet, joilla ajoneuvon moottori kehoitetaan sammuttamaan, veneiden kannenaluistilat, kemiallisten aineiden siirto- ja varastointitilat sekä alueet, joiden ilmassa on kemikaaleja tai hiukkasia, kuten viljaa, pölyä tai metallihiukkasia. Sinun tulisi tarkistaa sellaisten ajoneuvojen valmistajilta, joissa käytetään nestekaasua (esimerkiksi propania tai butaania), voiko tätä laitetta käyttää tällaisten ajoneuvojen lähellä.

### Hyväksyntätietoja (SAR)

**Tämä langaton laite täyttää suositukset, jotka koskevat altistumista radioaalloille.**

Tämä langaton laite on radiolähetin ja -vastaanotin. Se on suunniteltu siten, ettei se ylitä kansainvälisissä suosituksissa annettuja radioaalloille altistumista koskevia rajoja. Riippumaton tieteellinen organisaatio ICNIRP on laatinut nämä suositukset, ja niihin sisältyvien turvamarginaalien tarkoituksena on varmistaa kaikkien ihmisten turvallisuus iästä ja terveydentilasta riippumatta.

Langattomia laitteita varten laadituissa altistumista koskevilla suosituksissa käytetään mittayksikköä, joka tunnetaan nimellä ominaisabsorptiokerroin (SAR). ICNIRP-suosituksissa annettu SAR-raja on 2,0 wattia/kilogrammaa (W/kg) laskettuna keskimäärin 10 grammaan kudossmassaa kohti. SAR-testit tehdään siten, että niissä käytetään normaaleja käyttöasettoja ja laitteen suurinta hyväksyttyä lähetystehoä kaikilla testattavilla taajuuskaistoilla. Laitteen todellinen SAR-taso käyttötilanteessa voi olla alle enimmäisarvon, koska laite on suunniteltu käyttämään vain verkkoon pääsemiseksi tarvittavaa tehoa. Tarvittavaan tehotasoon vaikuttavat useat tekijät, kuten se, miten lähellä käyttäjä on verkon tukiasemaa.

ICNIRP-menetelmien mukainen suurin SAR-arvo käytettäessä tätä laitetta korvalla on 1,03 W/kg .

Laitteen lisälaitteiden käyttö voi johtaa erilaisiin SAR-arvoihin. SAR-arvot voivat vaihdella maakohtaisten raportointi- ja testausvaatimusten ja verkon taajuusalueen mukaan. Lisää SAR-tietoja voi olla saatavilla tuotetiedoissa osoitteessa [www.nokia.com](http://www.nokia.com).

## Tekijänoikeus- ja muita ilmoituksia

VAATIMUSTENMUKAISUUSVAKUUTUS

CE 0434 Ⓢ

NOKIA Oyj vakuuttaa, että tämä RM-718-tyyppinen laite on direktiivin 1999/5/EY oleellisten vaatimusten ja direktiivin muiden soveltuvien säännösten mukainen. Vaatimustenmukaisuusvakuutuksesta on kopio osoitteessa <http://www.nokia.com/global/declaration>.

© 2011 Nokia. Kaikki oikeudet pidätetään.

Nokia, Nokia Connecting People ja Ovi ovat Nokia Oyj:n tavaramerkkejä tai rekisteröityjä tavaramerkkejä. Nokia tune on Nokia Oyj:n äänimerkki. Muut tässä mainitut tuotteiden ja yritysten nimet voivat olla omistajiensa tavaramerkkejä tai toiminimiä.

Tämän asiakirjan sisällön jäljentäminen, siirtäminen, jakeleminen tai tallentaminen kokonaan tai osittain missä tahansa muodossa on kielletty ilman Nokian myöntämää kirjallista ennakkolupaa. Nokia kehittää tuotteitaan jatkuvasti ja pidättää siki oikeuden tehdä muutoksia ja parannuksia mihin tahansa tässä asiakirjassa mainittuun tuotteeseen ilman ennakkoilmoitusta.



Oracle and Java are registered trademarks of Oracle and/or its affiliates.

The Bluetooth word mark and logos are owned by the Bluetooth SIG, Inc. and any use of such marks by Nokia is under license.

Tämä tuote on lisensoitu MPEG-4 Visual Patent Portfolio -lisenssin perusteella (i) henkilökohtaiseen ja ei-kaupalliseen käyttöön niiden tietojen yhteydessä, jotka yksityistä ja ei-kaupallista toimintaa harjoittava kuluttaja on koodannut MPEG-4 Visual -standardin mukaisesti, ja (ii) käytettäväksi lisensoidun videotiimitingan toimittaman MPEG-4-videon yhteydessä. Käyttäjällä ei ole oikeutta mihinkään muuhun käyttöön. Lisätietoja, mukaan lukien myyminen edistämiskäyttöön sekä sisäiseen ja kaupalliseen käyttöön liittyviä tietoja, antaa MPEG LA, LLC. Katso <http://www.mpegla.com>.

Ellei pakottavasta lainsäädännöstä muuta johdu, Nokia tai sen lisenssiantajat eivät vastaa tietojen tai tulojen menetyksestä eivätkä mistään erityisistä, satunnaisista, epäsuorista tai välillisistä vahingoista.

Tämän asiakirjan sisältö tarjotaan sellaisena kuin se on. Sen virheettömyydestä, luotettavuudesta, sisällöstä tai soveltumisesta kaupankäynnin kohteeksi tai johonkin tiettyyn tarkoitukseen ei anneta mitään nimenomaista tai konkludentista takuuta, ellei soveltuvalla lainsäädännöllä ole toisin määrätty. Nokia varaa itselleen oikeuden muuttaa tätä asiakirjaa tai poistaa sen jakelusta milloin tahansa ilman etukäteisilmoitusta.

Laitteen ohjelmistojen koodin ohjelmallisen rakenteen selvittäminen on kielletty, ellei pakottavasta lainsäädännöstä muuta johdu. Kaikki tämän käyttöoppaan sisältämät Nokian lupauksen, takuiden, vahingonkorvausvelvollisuuksien ja vastuiden rajoitukset koskevat myös Nokian lisenssinhaltijoiden lupauksia, takuita, vahingonkorvausvelvollisuuksia ja vastuita.

Tuotteiden, toimintojen, sovellusten ja palvelujen saatavuus voi vaihdella alueittain. Lisätietoja saat Nokia-jälleenmyyjältä tai palveluntarjoajaltasi. Tämä laite saattaa sisältää hyödykkeitä, tekniikkaa tai ohjelmia, joihin sovelletaan Yhdysvaltojen ja maiden maiden vientilakeja ja -määräyksiä. Käyttäjän tulee noudattaa tällaisia lakeja ja määräyksiä.

Nokia ei anna takuuta laitteiden mukana toimitettujen kolmansien osapuolten sovellusten toimivuudesta, sisällöstä tai käyttäjätuesta eikä ota niistä mitään vastuuta. Käyttämällä sovellusta hyväksyt, että sovellus toimitetaan sellaisena kuin se on. Nokia ei tee lupauksia laitteiden mukana toimitettujen kolmansien osapuolten sovellusten toimivuudesta, sisällöstä tai käyttäjätuesta, ei anna niistä takuuta eikä ota niistä mitään vastuuta.

Nokia-palvelujen saatavuus voi vaihdella alueittain.

### FCC:N JA INDUSTRY CANADAN ILMOITUS

Laitteesi voi aiheuttaa häiriöitä TV:ssä ja radiossa (esimerkiksi käytettäessä puhelinta lähellä vastaanotinta). FCC tai Industry Canada voi vaatia lopettamaan puhelimen käytön, jos häiriötä ei pystytä poistamaan. Jos tarvitset apua, ota yhteys paikalliseen huoltoliikkeeseen. Tämä laite on FCC-normien osan 15 ja Industry Canadan lisenssittömien RSS-standardien mukainen. Käyttö on sallittu seuraavilla kahdella ehdolla: (1) Tämä laite ei saa aiheuttaa haitallisia häiriöitä, ja (2) tämän laitteen täytyy kestää myös sellaisia vastaanotettuja häiriöitä, jotka voivat aiheuttaa virheitä sen toiminnassa. Muutokset, joita Nokia ei ole nimenomaisesti hyväksynyt, voivat kumota käyttäjän oikeuden käyttää tätä laitetta.

Jotkin toiminnot ja ominaisuudet ovat riippuvaisia SIM-kortista, verkosta, multimediaviesteistä tai laitteiden yhteensopivuudesta ja tuetuista sisältömuodoista. Joistakin palveluista peritään erillinen maksu.



**Hakemisto****Symbolit/numerot**

.zip-tiedostot	97
----------------	----

**A**

Aja	
— ajoreitit	83
— karttanäkymä	84
— navigointi	83
— näkymien vaihtaminen	84
— puheopastus	83
— reittien suunnitteleminen	84
akku	12, 119
— asettaminen paikalleen	12
— lataaminen	13, 14
— virransäästö	28
akun lataaminen	13, 14, 119
alkuperäiset asetukset, palautus	115
aloitusnäyttö	22, 31, 32, 33, 34, 58
antennit	15
asetukset	
— kieli	54
— palautus	115
— yhteysosoitteet	97
asetusten palautus	115

**B**

blogit	60
Bluetooth	99, 100, 101, 102

**D**

datayhteydet	105
— Bluetooth	99
digitaalinen oikeuksien hallinta (DRM)	76

**E**

esto, puhelut	44
estäminen	
— laitteet	102

etsiminen	27
— radiokanavat	77
— yhteystiedot	36
etälukitus	111, 112
Exchange ActiveSync	56

**F**

FM-radio	76, 77, 78
----------	------------

**G**

GPS (global positioning system)	83
GPS (Global Positioning System)	82

**H**

haetut	35
— teemat	31
herätyskello	89, 90
häätäpuhelut	120

**I**

IMEI-numero	114
internet	
Katso <i>web-selain</i>	
Internet-puhelut	41, 42
Internet-yhteys	97

**J**

jakaminen verkossa	62, 63, 67
Java-sovellukset	109

**K**

kaapeliyhteys	102, 103
kaiutin	9
kaiutinpuhelin	9
kalenteri	64, 91, 92, 93, 94
kamera	64
— kuvien jakaminen	67
— kuvien lähettäminen	66
— kuvien ottaminen	64, 65
— Sijaintitiedot	66
— videoiden jakaminen	67

— videoleikkeiden tallennus	68	— sijaintitiedot	66
Kartat	78	— tarkasteleminen	68, 70
— ajoreiitit	83	käyntikortit	49, 101
— Check in	88	käyttöohje	18
— karttojen lataaminen	80		
— kävelyreitit	85, 86	<b>L</b>	
— liikennetiedot	85	laitteen suojaus	111, 112
— navigointi	83, 86	laskin	95
— näkymien vaihtaminen	81	lisenssit	76
— oppaat	81	lukitseminen	
— paikannus	82	— etäältä	112
— paikkojen etsiminen	80	— näppäimet	9
— paikkojen tallentaminen	86	— näyttö	9
— puheopastus	86	— puhelin	111, 112
— raportointi	89		
— selaaminen	79	<b>M</b>	
— sijaintien jakaminen	87, 88	maailmankello	91
— Suosikit	87	mail	56
— suunnistus	83, 85	merkkivalo	27
— synkronointi	87	moniajo	22
— sää	81	— muisti	107, 113, 116
— tallennettujen paikkojen		— tyhjentäminen	109, 116
tarkasteleminen	86	muistiinpanot	96
kello	89, 90, 91	muistikortti	11, 108
kellonaika ja päivämäärä	89, 90	multimediaviestipalvelu (MMS)	51
kieliasetukset	54	multimediaviestit	51
kierrätys	117	musiikki	73, 75
kirjanmerkit	60	— soittolistat	74
kokoukset	92, 94		
kokouskutsut	58	<b>N</b>	
koputuspalvelu	37	Nokia Kauppa	
kosketusnäyttö	8, 20, 23, 24	— haut	35
kuuloke	15	— ostaminen	35
kuvakkeet	26	Nokia Musiikki	75
kuvat		Nokian tukitietoja	114
— jakaminen	62, 67	Nokia-palvelut	17, 51
— järjestäminen	70	Nokia Suite	19, 75
— kopiaaminen	17, 102, 111	Nokia Synkronointi	111
— lähettäminen	66, 101	Nokia Sähköposti	55
— muokkaaminen	70	Nokia-tili	17
— ottaminen	64, 65	näppäimet	24

näppäimet ja osat	7, 8
näppäimistö	23
näppäinlukko	9
Näppäinten lukituskytkin	9

**O**

Offline-profiili	27
ohjeet	18
ohjelmisto	109
ohjelmistopäivitykset	105, 106
Oma kortti	49
ongelmien ratkaiseminen	60, 116
Oppaat	81
ottaminen käyttöön / poistaminen käytöstä	16
ottaminen käyttöön tai poistaminen käytöstä	16

**P**

paikannustiedot	63, 82, 83
pikavalinnat	22, 34
pikavalinta	40
PIN-koodit	114
posti	
<i>Katso sähköposti</i>	
postilaatikko	
— ääni	43
profiilit	30, 31
— luominen	31
— muokkaaminen yksilölliseksi	30, 31
— offline	27
puhelimien lukitus	111, 112
puhelimien muokkaaminen yksilölliseksi	30, 31, 32, 33, 34
Puhelimen vaihto	17, 111
puhelin	
— asetusten määrittäminen	16
puhelinluettelo	
<i>Katso yhteystiedot</i>	
puhelut	43
— hylkääminen	36
— hätätilanteet	120

— Internet-puhelut	41, 42
— neuvottelu	39
— rajoittaminen	44, 45
— siirtäminen	44
— soittaminen	35, 37
— vastaaminen	36
— videopuhelut	38
— viimeksi soitettu	42
PUK-koodit	114
päivitykset	
— puhelinohjelmisto	105, 106
— sovellukset	105, 106
päivämäärä ja kellonaika	89, 90

**Q**

Quickoffice	95
-------------	----

**R**

radio	76, 77, 78
Rannehigna	15
RDS (radio data system)	78

**S**

saapuneet, viestit	53
salauksen purkaminen	113
salaus	113
sanakirja	96
selain	
<i>Katso web-selain</i>	
sijaintitiedot	63, 66, 83, 94
Sijaintitiedot	82
SIM-kortti	50
— asettaminen paikalleen	9
sisällön kopioiminen	16, 17, 72, 75, 102, 111
sisällön siirtäminen	17, 72, 75, 102, 111
sisällön varmuuskopiointi	108
soitonsiirto	44
soittolistat	74
soittoäänet	30, 43, 49
sovellukset	22, 34, 106, 109

sovellusten asentaminen	109
suojakoodi	111, 114
suosikit	49
symbolit	26, 116
synkronointi	51, 110, 111
syntymäpäivät	94
syötteet, uutiset	60
sähköposti	55, 58
— asetusten määrittäminen	56
— liitteet	58
— lukeminen ja vastaaminen	57
— luominen	58
— lähettäminen	58
— postilaatikko	56
— widgetit	58
<i>Katso mail</i>	
Sää	81

**T**

tallentaminen	
— puhelut	42
— videot	68
— äänet	76
taskulamppu	8
taustakuva	32
teemat	31
tehtävät	93
tekijänoikeussuojaus	76
tekstinsyöttö	23, 24, 25, 26
tekstiviestipalvelu (SMS)	51
tekstiviestit	51
tiedostonhallinta	107, 108
tilapäivitykset	62, 63
toimistosovellukset	95
tuki	18, 114
tunnistimen asetukset	43
tunnusluvut	114
turvakoodi	111, 114
TV	
— kuvien ja videoiden katseleminen	70
— ohjelmien katsominen	72

**U**

USB-lataaminen	13, 14
USB-yhteys	102, 103
uutiset, syötteet	60

**V**

valikot	34
valokuvien muokkausohjelma	70
videopuhelut	38, 39
videot	71
— jakaminen	46, 62, 67
— jako	47
— katseleminen	68
— kopiaaminen	17, 72, 102, 111
— kuvaaminen	65
— lähettäminen	66, 101
— sijaintitiedot	66
— tallentaminen	68
— toistaminen	70, 71
viestinlukija	54
viestit	51, 53, 116
— keskustelut	53
— lähettäminen	51
— ääni	52
virran kytkeminen tai katkaiseminen	16
virtuaalinäppäimet	24
virtuaalinäppäimistö	23
VPN (virtuaalinen yksityisverkko)	104
vuosipäivät	94
välimuisti	59

**W**

web-selain	
— kirjanmerkit	60
Web-selain	59, 60, 116
— sivujen selaaminen	59
— välimuisti	59
Web-syötteet	60
Web-yhteys	97
widgetit	33, 34, 58, 72
Wi-Fi	98, 99



**Y**

yhteisöpalvelut	61, 62, 63, 64
yhteydet	105
yhteystiedot	47, 50
— etsiminen	36
— kopiaiminen	17, 111
— kuvat	49
— lisääminen	48
— lähettäminen	49, 101
— muokkaaminen	48
— ongelmien ratkaiseminen	116
— ryhmät	50
— soittoäänet	49
— suosikit	49
— synkronointi	51, 110
— tallentaminen	48
— widgetit	34
— yhteisöpalveluissa	62, 63
ympäristönsuojeluvihjeitä	117

**Ä**

äänenvoimakkuuden säätäminen	9
äänet	
— muokkaaminen yksilölliseksi	30
ääneton-profiili	30
äänikomennot	40
äänipuhelut	
<i>Katso puhelut</i>	
ääniviestit	51, 52