

期待と希望を胸に

上級生の拍手に迎えられ、新しい制服に身を包んだ新一年生が入場。勉強に部活動にと心身ともに大きく成長する3年間に向けて、期待と希望を胸に第一歩を踏み出しました。

(4/8 小野田中学校入学式 関連記事P19)

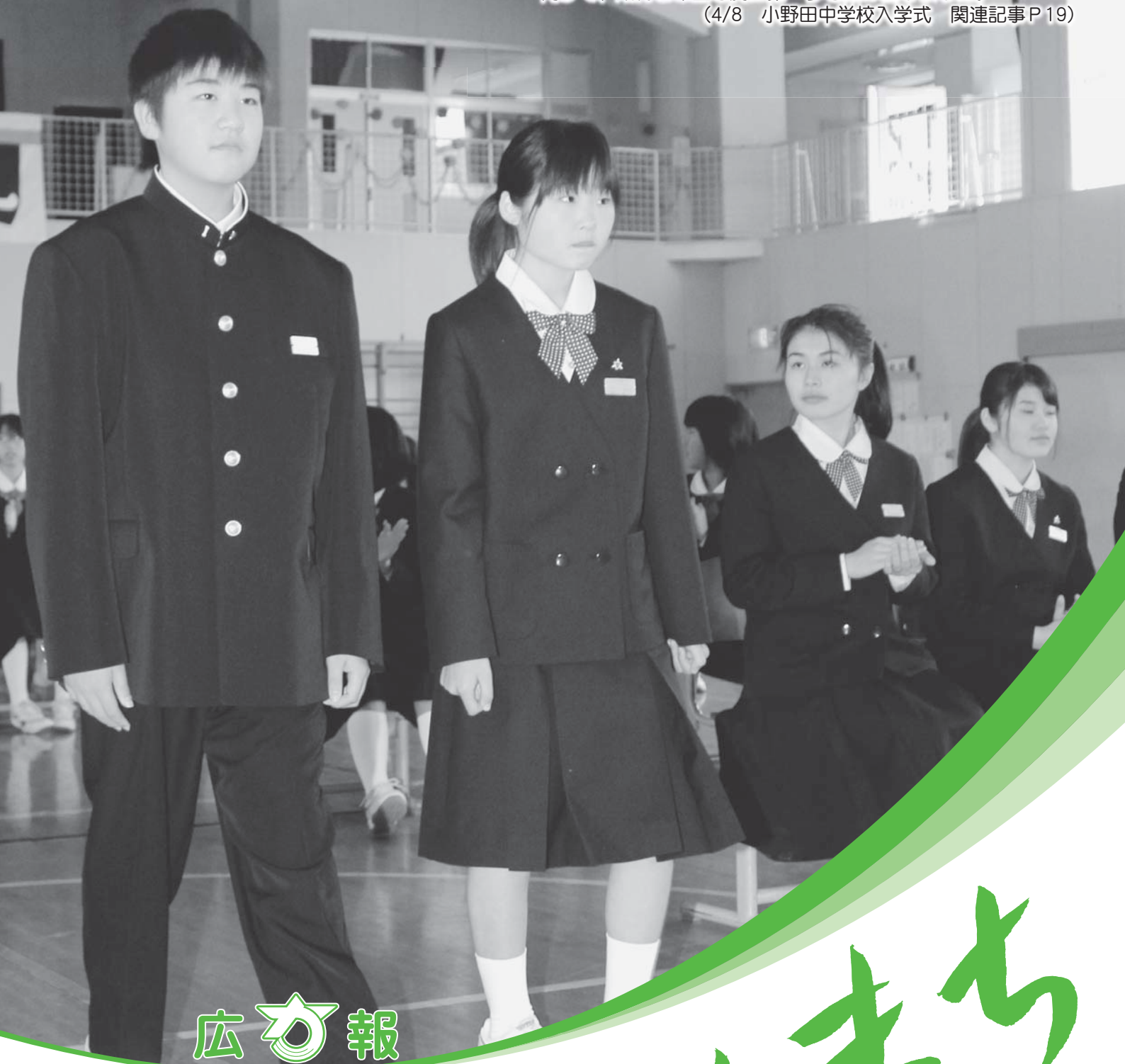

広  報

かみまち

主な記事

- 健幸社会の実現を目指して …… P 2～3
- 加美町まちづくり基本条例策定委員募集 … P 4
- ドイツ視察研修団員募集 …… P 5
- 上多田川小跡地利用アンケート結果概要 … P 8～9
- 商店街にぎわいづくり委員募集 … P 11

No.134

5

2014

だれもが健康で心豊かに暮らせる社会を



「健幸社会の実現」に向け、取り組みスタート

「善意と資源とお金が循環する、人と自然に優しい町」を目指す加美町では、持続可能な経済・社会の確立のため、現在、「里山経済の確立」、「健幸社会の実現」、そして「子ども子育て応援社会の実現」に取り組んでいます。今回は、その中から「健幸社会の実現」に向け4月からスタートした「元気わくわくポイント事業」と、来年度から入居が可能になる「シルバーハウジング」の概要についてお知らせします。



4月13日に、ふれあいの森公園パークゴルフ場で開催された加美町長杯オープニング大会には約160人が出場。「元気わくわくポイント事業」に参加すれば、これも1ポイント！

16年後の「一人が一人を支える」時代に備えて

高齢化や核家族化が急速に進み、一人暮らしや介護を必要とする高齢者が増加の一途をたどっています。

加美町においても、平成15年の合併当初27・1%だった65歳以上の高齢化率は、平成24年12月には30%を超え、平成26年3月末では、31・1%に達しています。

国立社会保障・人口問題研究所が発表している「日本の地域別将来推計人口」によると、16年後の平成42年（西暦2030年）には加美町の高齢化率は39・8%まで上昇。14

年齢階層別にみた加美町の将来推計人口

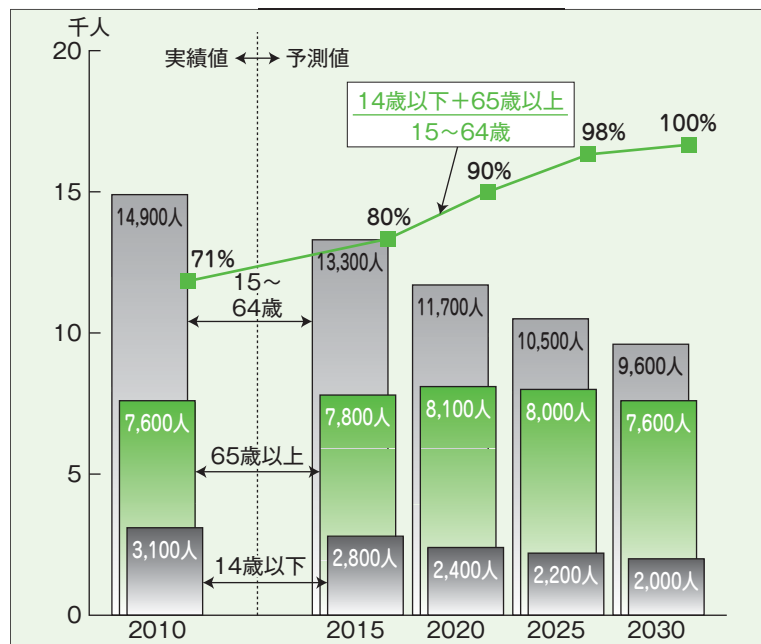

国立社会保障・人口問題研究所「日本の地域別将来推計人口、平成25年3月推計」より（100人未満四捨五入）

歳以下の子どもと65歳以上の高齢者を合わせた人口が、15歳から64歳までの人口と同数になるという予測がなされています。言い換えると、「一人が一人を支える」時代が到来するということになります。このような状況下、町では高齢者をはじめ、町民だれもが、健康で心豊かに暮らせる「健幸社会の実現」を目指し、町民の主体的な健康づくりなどを応援する「元気わくわくポイント事業」と、高齢者向け町営住宅「シルバーハウジング」の取り組みを開始しました。

健康づくりで地域商品券を当てよう！

元気わくわくポイント事業

町民の主体的な「健康づくり」や、「いきがいくくり」を応援するために「元気わくわくポイント事業」を4月からスタートしました。

この事業は、①運動をした②健診を受けた③健康教室に参加した④健康目標を実行した（夕食後に間食をしないなど）⑤ボランティアをした⑥町のイベントに参加した⑦町の体育施設や文化施設を利用した、といった7つの項目について、実施したごとに1ポイントずつ、自分でポイントカードに記入し、50ポイント貯めたカードを応募すると抽選で商品券が当たるというものです。

抽選は7月、11月、3月の年3回行われ、それぞれ100人、年間合計300人に、中新田、小野田、宮崎のそれぞれの地域で使える商品券1千円分が当たります。

対象者は、加美町に住所を有する18歳以上の方（ただし高校生を除く）で、ポイント

を貯める期間は、4月1日から来年の3月25日まで。応募期間は5月1日から来年3月25日までとなっております。応募期間中は1人何枚でも応募が可能です。

応募箱は、加美町役場をはじめ、宮崎支所、小野田支所、保健福祉課、地域包括支援センター、各地区の福祉センター、各地区体育館、各地区の公民館、各地区商工会、住民バス予約受付センターに設置しています。

なお、詳しい内容については、4月末に毎戸に配布したチラシ、または加美町のホームページをご覧ください。

気軽な気持ちで、楽しみながら参加しましょう。

問合せ

保健福祉課 ☎63-7871

小野田福祉センター

☎67-5100

宮崎福祉センター

☎69-5636

地域包括支援センター

☎63-3600

高齢者が安心して住める町営住宅を

シルバーハウジング建設事業

持ち家のない一人暮らしの高齢者や、高齢者だけの世帯が、住み慣れた地域で安心して生活ができるよう、高齢者向けの町営住宅「シルバーハウジング」の整備を行います。

シルバーハウジングとは、高齢者が自立して生活することができるよう、玄関や浴室、トイレには手すりが設置され、段差を抑えたバリアフリー設計が施してある公営住宅で、緊急通報システムも設置され

ています。

町では本年度、小野田地区の町営北原住宅敷地内に、8世帯が入居できる平屋建ての集合住宅を建設します。

棟内には、入居者に対して生活指導や安否確認をする生活援助員の事務室を設置。緊急通報があった場合、平日の日中は生活援助員が対応し、

夜間や休日は、近隣の介護サービス事業所の職員が駆けつけます。

入居者の募集は、来年1月ごろ行い、平成27年度から入居開始予定。家賃は低所得者に配慮し、通常の町営住宅並みに抑える予定です。

なお、中新田地区、宮崎地区については、小野田地区の利用状況を見ながら、建設場所や必要戸数などを検討していくことになっていきます。



北原住宅の北側敷地にシルバーハウジングが建設される

建設されるシルバーハウジングの間取り図

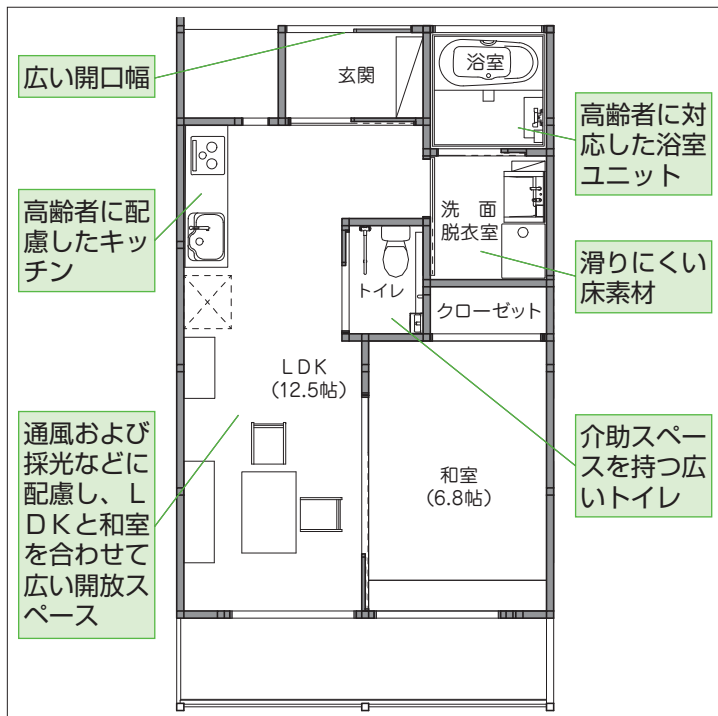

問合せ

保健福祉課 ☎63-7872

加美町まちづくり基本条例策定委員を募集します

町では、まちづくりの基本的なあり方を表し、町民と行政の協働、町民の行政への参加の仕組み等の規範となる基本条例の策定に向け、町民のみなさんと一緒に考えていきます。そこで、みなさんの幅広い意見を反映させるために、次の内容により策定委員の募集を行います。

- 1. 審議事項** まちづくり基本条例の調査・研究および原案の作成に関すること。
- 2. 募集人員** 3名
- 3. 応募資格** 次のすべての条件を満たす方（国または地方公共団体の議員、職員を除く）
 - ①満20歳以上の方
 - ②町内に住所を有している方
 - ③平日に開催する会議に出席できる方（年5回程度）
- 4. 応募方法** 応募用紙に必要事項を記入の上、協働のまちづくり推進課に持参または郵送してください。（申込書と募集要項は、協働のまちづくり推進課、小野田支所、宮崎支所にあります。また、加美町ホームページからもダウンロードできます）
- 5. 応募締切** 5月20日（火）必着
- 6. 選考方法** 町で選考を行い、本人に通知します。
- 7. 任期および謝礼** 委員の任期は、委嘱日から条例の原案を町長に報告する日まで。委員会開催時には謝礼を支給します。

問合せ 協働のまちづくり推進課 ☎63-3215

町議会臨時会

第4回臨時会

3月28日、第4回臨時会が開かれ、平成25年度一般会計の歳入歳出にそれぞれ1億5千28万円を追加し、総額142億6千899万円とする補正予算が可決されました。

第5回臨時会

4月11日に開かれた第5回臨時会では、役場庁舎耐震補強等工事と、やくらいウォータークイーン温配管等更新工事に関する契約の締結を可決したほか、地方税法改正に伴い、町税条例を一部改正する専決処分が承認されました。

また、平成26年度一般会計について宮崎支所設備修繕工事50万円と水路等改修工事400万円を増額し、予備費を減額する補正予算が可決されました。



庁舎耐震補強工事は7月から開始予定

避難所提供に感謝、南三陸町漁協が海産物直売

公民館イベントで心温まる交流

東日本大震災時の支援に対する感謝として、3月16日、南三陸町漁協による「海産物販売コーナー」が中新田公民館に設けられ、大勢の人で賑わいました。

これは、震災時の避難所となった中新田交流センターで避難生活を送った後藤一磨さん（南三陸町）の仲立ちにより実現したもので、15、16日の両日、同公民館で行われた「いきいき協働ふえすていばる」

（遠藤尚武実行委員長）に合せて開催されました。

お世話になった加美町への感謝の気持ちを、新鮮な海産物を提供することで表す、南三陸町ならではの「粋でいなせな」振る舞いとなりました。

また、同ふえすていばるでは、町内の文化団体による舞台発表や作品展示のほか、はつと汁の提供や輪投げゲームなどのチャリティも実施。いずれも行列ができる人気ぶりです。集まった3万3千224円は、復興支援として南三陸町役場に贈られました。



ホタテやホヤなど採れたての海産物がズラリ



美しいまちなみづくり事業 ドイツ視察研修 団員募集

町では、町民が「この町に生まれて良かった、住んで良かった、戻って来て良かった」と思えるような、“美しいまちなみづくり100年運動”に取り組んでおり、その一環としてドイツ視察研修を実施しています。参加された方々には、美しいまちなみづくり検討委員会や地域エネルギー活用調査・企画委員会などで御協力をいただいています。

今年度も引き続き、歴史や文化的背景などを活かしながら、景観保全や再生可能エネルギー政策を積極的に推進しているドイツを視察し、まちづくりの参考にするとともに、グローバルな視点を持った地域リーダーの育成を目的とし、団員を募集します。

- 1. 募集人数 6名
- 2. 日程 9月3日(水)～10日(水) 8日間
- 3. 研修先 ドイツ連邦共和国
- 4. 内容
 - ①まちなみづくり
 - ②再生可能エネルギーの活用
- 5. 応募資格 次の条件をすべて満たす方
 - (1)まちづくりに積極的な18歳以上65歳未満の町民
 - (2)加美町に居住する者で、今後も引き続き居住する意思のある方
 - (3)健康で、海外における視察研修、団体行動に適応できる方
- 6. 参加者負担金 研修に要する費用のうち3/4以内の額を町が助成します。
- 7. 申込締切 5月20日(火)必着

8. 申込方法 申込書に必要事項を記入の上、協働のまちづくり推進課に持参または郵送してください。(申込書と募集要項は、協働のまちづくり推進課、小野田支所、宮崎支所にあります。また、加美町ホームページからもダウンロードできます)

9. 選考方法 町で選考を行い、6月上旬に本人に通知します。

問合せ 協働のまちづくり推進課 ☎63-3215

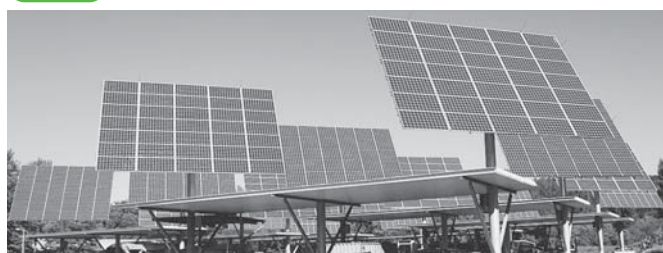

町長日記

影をなくした男

『影をなくした男』という短編小説があります。シュレミール青年は、灰色のマントの男から話しかけられます。「お金にお困りのようですね。どうです、あなたの影を譲っていただけませんか？もし譲っていただければ、尽きることなく金貨を吐き出す、幸運の金袋“をさしあげますよ。”本当に困っていた青年は、この取引に応じてしまいます。しかし、大金持ちにはなったものの、影がないことで人々に蔑まれ苦しみます。旅の途中で再び出会った灰色のマントの男は言います「影はお返ししますから、あなたの死後あなたの魂を私に渡す契約書にサインして下さい」と。

No.28



地滑り、斜面崩壊の危険性のある場所であり、本来候補地から除外されるべき所と考えられています。加えて、候補地は標高600メートル程にあり、強風の吹く場所です。火気を扱う焼却炉を併設した最終処分場の設置場所としては全く不適地です。もちろん、分水嶺(ぶんすいりょう)ですので、鳴瀬川、江合川流域、そして最上町にも長期間に亘る大きな実被害及び風評被害をもたらす場所でもあります。

4月10日、朝刊の『5県で50億円の交付金』の見出しを見て、冒頭の寓話を思い出しました。私たちの誇り、地域や子どもたちを思う心を売り渡すわけにはいきません。おかしいものはおかしい、ダメなものはダメとはつきり断らなければ、魂までも引き渡すことになります。皆で、この美しい自然と安全な水、そして、誇れる故郷を子どもたちに残していきましょう。

加美町長 猪俣洋文

狂犬病予防注射・新規登録のご案内

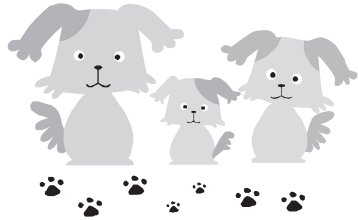

狂犬病予防注射は、毎年1回必ず受けてください。狂犬病予防注射申請書（はがき）を郵送しますので、問診票を確認のうえ署名し、当日獣医師に提出してください。当日は混雑し、普段おとなしい犬でも凶暴になる事があります。きちんと押さえられる方が連れて来ててください。また、**夜間注射は安全面を考慮し、実施いたしません**のでご理解願います。

料金 狂犬病予防注射料金は3,020円です。当日は大変混み合います。新しく犬を飼う場合は、事前に登録してから予防接種を受けてください。（新規登録料3,000円）

◆かかりつけの獣医師に直接注射を受けている方は、証明書を町民課、支所に提出してください。その際、注射済票を交付します。（交付手数料550円）

◆死亡、譲渡等により登録した犬がいなくなった場合は、必ず町民課または各支所へ届出てください。

中新田地区

問 町民課 ☎63-3112

5月21日(水)

9:20～ 9:30 四日市場宿集会所
9:40～ 9:50 鳴瀬地区公民館
10:00～10:10 旧J A鳴瀬支店
10:20～10:30 下新田下集会所
10:40～10:50 雑式の目集会所
11:00～11:10 平柳集会所
11:20～11:25 下狼塚集会所
13:30～14:30 旧法務局

5月22日(木)

9:20～ 9:40 旧J A広原支店
9:50～10:05 菜切谷新田集会所
10:15～10:40 広原地区公民館
10:50～11:00 上狼塚集会所
11:15～11:25 県営田川住宅地内
13:30～14:30 南町縄文芸術館

5月23日(金)

9:20～ 9:30 下多田川集会所
9:40～ 9:50 上多田川下集会所
10:00～10:10 旧上多田川小東側付近
10:20～10:30 上多田川上集会所
10:40～10:50 青木原集会所
11:00～11:10 白子田集会所
11:20～11:25 及川牧場入口前
13:30～14:30 中新田体育館前

小野田地区

問 小野田支所 ☎67-2111

5月27日(火)

9:30～ 9:45 雷多目的集会所
9:50～10:05 長清水多目的集会所
10:10～10:25 原多目的集会所
10:30～10:45 小瀬多目的集会所
10:55～11:05 門沢集会所
11:15～11:30 旧漆沢分校前
13:30～13:45 原町多目的集会所
13:50～14:05 保健センター
14:10～14:25 高万商店西駐車場

5月28日(水)

9:30～ 9:45 駒庄東側駐車場
9:50～10:05 南鹿原集会所
10:15～10:30 J A鹿原出張所
10:40～10:55 城内生活センター
11:05～11:20 北区多目的集会所
11:30～11:45 下野目多目的集会所
13:15～13:30 中嶋多目的集会所
13:40～13:50 月崎多目的集会所
14:00～14:30 小野田支所前

宮崎地区

問 宮崎支所 ☎69-5111

5月29日(木)

9:30～ 9:40 北川内集会所
9:45～10:05 東川北集会所
10:15～10:25 桜町集会所
10:35～10:50 根岸集会所
11:00～11:20 鳥屋ヶ崎集会所
11:25～11:35 孫沢集会所
13:30～13:45 米泉集会所
13:50～14:00 東米泉生活センター
14:10～14:15 高田集会所
14:20～14:30 袋集会所

5月30日(金)

9:30～ 9:40 南永志田2集会所
9:50～10:00 寒風沢集会所
10:10～10:30 北永志田集会所
10:35～10:45 切込集会所
10:50～11:00 西川北集会所
11:10～11:30 小泉集会所
13:30～14:00 宮崎支所前



100歳おめでとございます!

めでたく100歳を迎えられた一條のぶよさんに、町や社会福祉協議会から花束や特別敬老祝金が贈られました。

一條のぶよさん(東上野目) 4月1日

何でもよく食べて、イチゴが好物というのぶよさん。これまで病気にかかったことがなく、健康体そのもの。この日も100歳のお祝いに訪れたみなさんを、にこにこ笑顔で出迎えてくれました。

平成26年(2014年)5月1日発行 No134

特別敬老祝金は、町内に引き続き3年以上住所を有していて、100歳の誕生日を迎えられた方に贈られます。



区長さんが交代しました



〈芋沢行政区長〉
工藤 春 男さん

4月1日から地域活動のお世話役として活動していただく、新しい行政区長さんをお知らせします。



頭の横幅が10センチある「かみ〜ご」。帽子をかぶる時はいつも、ちよこんと頭にのせるだけ！

観光PR係長心得に大抜擢！ かみ〜ご、決意を新たにPR活動スタート

商工観光課職員に付き添われ、猪股町長より辞令を受け取る「かみ〜ご」



新年度スタートの4月1日、中新田公民館で行われた町職員の辞令交付式で、猪股町長から町の公認キャラクター“かみ〜ご”に「商工観光課付非常勤職員・加美町観光PR担当係長心得」の辞令が交付されました。

昨年12月に加美町合併10周年記念式でデビューして以来、町内外で行われた様々なイベントでの活躍が認められての大抜擢。辞令を受け取った“かみ〜ご”は「これからがんばるぞー」と大はりきり。早速、この日仙台駅で行われる観光PRイベント「仙台宮城『伊達な旅』春キャンペーン」に参加するため、式を途中で退席し、大急ぎで出発しました。

県内のキャラクターが勢ぞろいしたこのイベント。懸命にPRする“かみ〜ご”は会場に集まった子どもから大人まで多くの客の注目を集めていました。

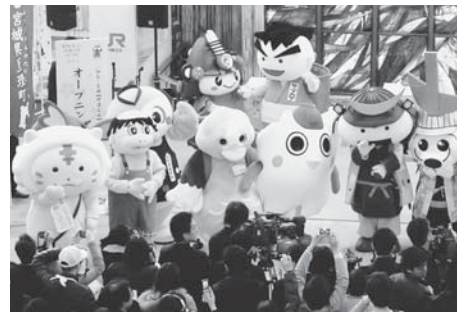

県内のキャラクターが勢ぞろい。加美町をPRする「かみ〜ご」(左)

農家のみなさんへ

農村環境美化と交通安全のため 道路に泥を落とさないよう注意しましょう！

トラクター等による耕起や代掻き、田植えなどの農作業の際は、田や畑から公道へ出る前になるべく泥を落としてから走行するように注意しましょう。

車道や歩道に落ちた大きな泥のかたまりは、環境美化ばかりではなく、通行の妨げになり、大変危険です。やむを得ず道路を汚した場合は速やかに清掃しましょう。

畜産堆肥を適正に処理しましょう

畜産堆肥の投棄等、畜産公害に関する苦情が増えています。

野積みしている堆肥はシートで覆う等の対策を行い、できるだけ早く田畑へ散布してください。

また、尿や廃水が河川や下水道管に流入しないよう、適正な処理をお願いします。

問合せ 農林課 ☎63-3408

6/1(日) 消防演習開催のお知らせ

場所 小野田運動場

内容 部隊訓練、消防ポンプ操法、中継隊形放水訓練など

※当日の午前6時に、中新田地区、小野田地区、宮崎地区で、団員召集のサイレンが鳴ります。火災などの災害と誤認されないようお願いします。

問合せ 危機管理室 ☎63-5264

漆 沢 山 菜 ま つ り

例年好評の山菜まつりを今年も開催します。アイコ、ウド、シドケなどの新鮮な山菜を販売。また、山菜の天ぷら販売や山菜汁の無料サービス(先着200名)、餅つき、抽選会もあります。

日時 5月18日(日) 午前10時～

会場 漆沢分校跡地 主催 漆沢地区振興会

問合せ 役場企画財政課 高橋 ☎63-3115

地域の元気につながる利活用に向けて

上多田川小学校跡地の有効活用を検討しています



この4月に広原小学校に統合した上多田川小学校の跡地利用について、町では昨年7月、「上多田川小学校跡地等利活用検討委員会（中田千彦委員長）」を設置し、利活用の方向性について検討を重ねてきました。これまでの経過と、地区住民を対象としたアンケートの内容についてお知らせします。

上多田川小学校は、明治10年、下多田川小学校上多田川支校として設置され、大正7年に上多田川小学校となり、その後、上多田川分教場、上多田川分校を経て、昭和35年、上多田川小学校として独立。地域の人々の「自分たちの学校」という強い愛着意識に支えられてきましたが、この3月で137年の歴史に幕を閉じました。

現在の校舎は、平成10年に建てられたもので、敷地面積は約3ヘクタール、木造平屋建てで延べ床面積約千4百㎡、木材をふんだんに使った、温もりある建物です。また、建設当初より、学校機能と併せて地域住民のコミュニティ活動の拠点として重要な役割を担ってきました。

いれから地域の核として

町では、学校がなくなっても、同校施設が地域の振興に役立つような利活用のあり

方について検討するため、「上多田川小学校跡地等利活用検討委員会」を設置。委員会は、上多田川小学校区の地区住民や区長などのほか、有識者として宮城大学の中田千彦准教授を加えた10名で構成。7月の第1回会議で、平成25、26年の2か年で委員会としての意見をまとめることを確認し、8月には施設の概要視察を兼ねて同校において第2回会議を開催。各委員からは、「地域の声を聞き、理解が得られるような使い方を」「年間を通じて人が集い、利用されるようにしたい」「この地域には、お金では買えないよさがある。それを生かして欲しい」などの意見が出されました。

その後、第3回会議において、地域の皆さんの率直な声を聞くためのアンケートの実施と、ワークショップの開催が提案され、ワークショップについては2月1日、上多田川小学校体育館で、児童とその保護者も交えて開催。また、アンケートについては、2月中旬、上多田川小学校区の全世帯を対象に実施し、その結果を基に第5回委員会で検討を行いました。

本年度においては、引き続き委員会開催を通じて検討を重ねていくほか、他団体の事例の調査・視察なども行いながら、委員会としての意見をとりまとめていくこととしていきます。

上多田川小学校跡地の利活用に関するご意見、お問い合わせについては、企画財政課（☎63-3115）まで。

上多田川小学校跡地等利活用検討委員会（敬称略）

- ▼中田千彦（宮城大学准教授）
- ▼尾形俊治（元上多田川小学校建設委員長）
- ▼伊藤由子（町議会議員）
- ▼吉田正昭（上多田川下区長）
- ▼猪股雄一（白子田区長）
- ▼尾形勝（上多田川下行政区）
- ▼伊藤孝雄（青木原行政区）
- ▼内藤哲也（上多田川上行政区）
- ▼小野裕子（白子田行政区）
- ▼大平幸広（上多田川小学校父母教師会長）

アンケートの概要

上多田川小学校校区の全世帯を対象に実施。全部で208件の回答をいただきました。

【回答内訳】

上多田川上	87件
上多田川下	73件
白子田	28件
青木原	20件

Q1 小学校跡地（校舎、運動場、体育館、プール含む）の活用を考えるとき、あなたが大切だと思うことは何ですか

回答数の分布では、③地域住民にとつての利便性の向上が最も多く、次いで①自然環境が損なわれないこと、②現施設の維持、⑦公共団体による管理となっています。これは、これまでコミュニティ活動の核であった同校を、

今後も地域行事などで使いたいという意向が反映された一方、地域の高齢化によってコミュニティ団体が施設管理の受け皿となるのが難しくなっていることから、公共団体による管理を望む声が多かったものと思われま

す。他のアンケート等で上位に挙げられることの多い「雇用の創出効果」が少なかつた要因としては、回答者の年齢層がほ

アンケートの回答

Q1 小学校跡地の活用を考えるとき、あなたが大切だと思うことは何ですか（複数回答）

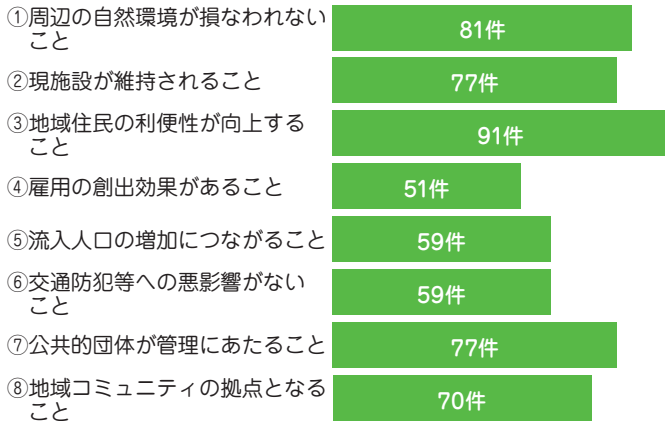

Q2 小学校跡地をどのように活用するのが望ましいと思いますか（複数回答）

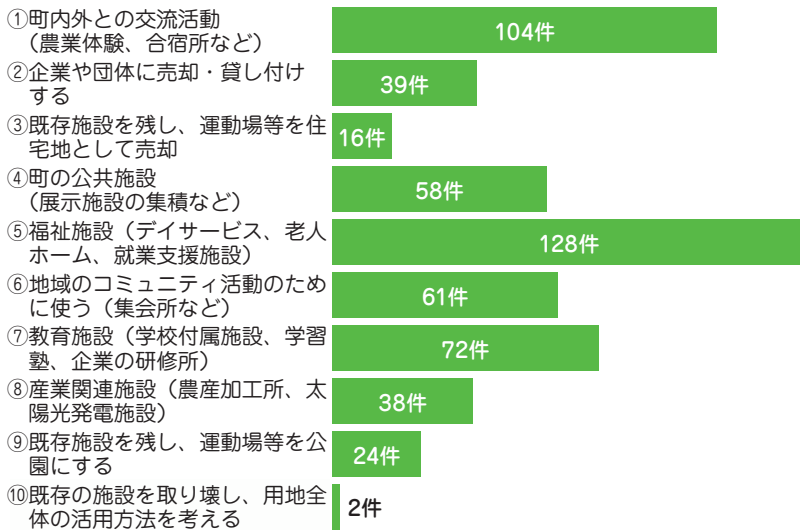

ば50代以上であったため、雇用への期待が少なかつたものと考えられ、20代〜40代の回答者数が多かつた場合、違つた結果となつたかもしれません。

は否定的な意見が多く、また、町による施設管理を望む反面、新たに町の財政負担が増えることを心配する声などもありました。そのほかの主な意見は次のとおりでした。

Q2 小学校跡地をどのように活用するのが望ましいと思いますか

この設問では、⑤福祉施設と①交流活動の2つに回答が集中しました。特に⑤福祉施設については、ほとんどの年代で最も回答数

が多く、また年齢が高くなるほど割合が増え、福祉施設等の必要性を身近な問題としてとらえている方が多いことがうかがえます。

なお、③宅地として売却や②企業への売却・貸し付けが低かつたのは、地域の意向に沿わない形で利用されたり、将来的に土地施設がどのように使われるか分からないという不安が現れたものと考えられます。

「50歳代」▼地区民の集まれる場所や避難施設に▼町や町民の負担にならないように▼自然の家のような交流施設に▼60歳代以上▼常に人が集う施設として福祉施設に▼デイサービスや老人向け給食サービスのの拠点に▼売却や貸し付けで町の収入増に▼集合住宅として提供

Q3 小学校跡地の活用について、あなたが思うことを自由に記載してください

自由記載では、現施設の維持を望む一方、その維持管理に多額の経費がかかることに



地域医療を支え続けて51年 内科医・鈴木治院長に医療功労賞全国表彰



国内外で長年地域医療に従事し、顕著な功績をあげた方々を表彰する「第42回医療功労賞」（読売新聞社主催・厚生労働省・日本テレビ放送網後援・エーザイ協賛）を、鈴木内科医院の鈴木治院長（写真）が受賞され、3月14日、東京で表彰式が行われました。

鈴木院長は、在宅で療養されている方の往診や町内学校の校医、地元企業の産業医を務められるなど、地域に密着した診療に尽力され、現在は週2日ほど医院での診療にあたり、地域住民の健康を支えています。

今回の受賞に鈴木院長は、「特別なことはしていない。受賞できたのは、地域で医療活動に取り組んでこられた先輩たちのおかげ」と笑顔で語ってくれました。

子どもと高齢者の事故防止に重点 春の交通安全運動、多彩な催しを展開



コートに入るときは左右を安全確認



高齢者 自転車で起こりうる危険を体験



安田署長にマスコットを寄贈する佐々木さん（左）

4月上旬、春の交通安全県民総ぐるみ運動が各地で展開されました。

7日早朝、町内の国道や交差点3カ所で街頭キャンペーン人垣作戦が行われ、交通安全協会や関係団体、事業所など総勢240人が参加し、歩道に

並んでシートベルトの着用やスピード注意を促すカードを掲げたり、信号待ちの車両にパンフレットを配ったりして、ドライバーに安全運転の励行を呼びかけました。

また、11日は、あゆの里公園において、ゲートボールに交通ルールを合わせた競技「交



街頭で安全運転を呼びかける参加者

26年間交通安全マスコットを 寄贈 佐々木いみ子さん

交通安全グレースポール大会が開催され、参加者89人がスポーツを楽しみながら交通ルールを確認しました。

このほか、宮崎福祉センターや加美自動車学校で、高齢者の事故防止や、自転車の安全利用促進の講習会が開催されました。

今回の街頭キャンペーンでは、佐々木いみ子さん（下区）が加美警察署（安田一彦署長）に寄贈した手作りの交通安全マスコットが運転手に配られました。この寄贈は26年間にわたり続いているもので、今回は事故防止の願いを込めた帽子型の飾り。信号機の色に合わせて、赤、青、黄の3種類計300個が贈られました。

「ちよっ蔵 よってがいん♪」

中新田商店街の観光マップが完成

完成したマップを披露（左から小林貞子マップリーダー、高橋庸介委員長、佐々木智徳副委員長）

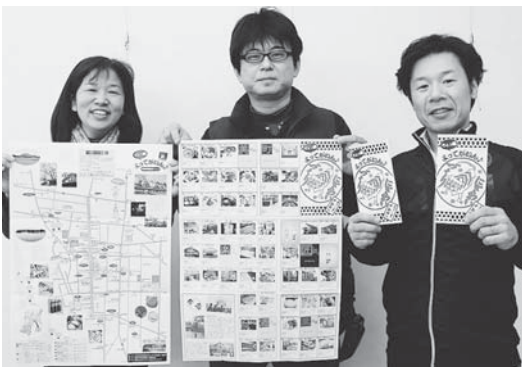

中新田地区商店街にぎわいづくり委員会（高橋庸介委員長）が昨年11月より取り組んできた、中新田商店街の観光マップが3月末に完成しました。

マップのタイトルは「ちよっ蔵 よってがいん♪」。伝統を感じさせる酒蔵のイメージを活かしつつも、気軽に店に立ち寄って欲しいとの願いから名づけられました。

マップの裏面には観光施設や食事処をはじめ、様々なお店が計49軒、テーマごとに写真付きで紹介され、初めて中新田商店街を訪れた人はもちろん、町内の方でも改めて商店街の魅力を発見することができる楽しい内容となっています。

なお、マップは中新田住民バスセンターのほか、役場や公共施設、店舗などで配布しています。

問合せ 商工観光課 ☎63-6000



今野さん（右）から自作の釜神が寄贈

交流センターの古木が釜神に変身！

木彫りの会 今野國雄さん制作・寄贈

加美町文化協会・木彫りの会（平田良夫会長）の会員

今野國雄さん（上小路一）が制作した釜神が3月19日、中新田交流センターに寄贈されました。

作品は、高さ55センチ、重さ約10キモもある大作。同センターを訪れたお客さんの目に入るよう早速、ロビーに飾られました。今回の制作・寄贈のきっかけとなったのは材料のケヤキ。

同センター（旧鳴瀬小学校）

が建設された際に植樹したと思われる直径60センチを越すケヤキが、近年枯れ枝の落下により通行車両や歩行者への危険が危惧されたため、昨年5月に伐採。同センターは、地域の方に長年親しまれたこのケヤキを何か形にして残したいと検討したところ、釜神を思いつき、木彫りの会に依頼したものです。

制作した今野さんは「立派なケヤキで作りたいが、ありません。釜神の文化を多くの方に知って欲しい」と話しました。

第2期商店街にぎわいづくり委員を募集します

商店街の活性化を図り、魅力と賑わいのある商店街となるための取り組みを検討し実践することを目的に、中新田地区、小野田地区、宮崎地区それぞれに第2期商店街にぎわいづくり委員会を設置し、次により委員を募集します。

【主な活動内容】

- 中新田地区** マップを活用してのPR活動、にぎわい拠点づくり、未来ストーリーづくり
- 小野田地区** よりみちマップの作成
- 宮崎地区** 歴史的町並みを活かしたパノラママップと四季かわら版の制作

1 募集人数

中新田、小野田、宮崎 各地区5名程度

2 募集期間

5月1日(木)～15日(木)

3 募集資格

委員会に年5回程度出席し、商店街の発展とにぎわいづくりについて、意欲的に取り組める方

4 任期及び報酬

任期 委嘱日から平成27年3月31日まで
報酬 なし

5 応募方法

応募用紙に必要事項を記入の上、商工観光課、小野田支所、宮崎支所いずれかに持参または郵送してください。（申込用紙は商工観光課、小野田支所、宮崎支所にあります。また加美町ホームページからもダウンロードできます）

6 選考方法

応募書類により選考。結果は本人に通知します。

問合せ 商工観光課 ☎63-6000 FAX63-2037

今月の お知らせ

軽自動車税の減免について

障がいのある方が所有する軽自動車は、障がいなどの程度によって軽自動車税の減免を受けることができます。また、身体に障がいのある方のために製造もしくは改造された軽自動車や、社会福祉事業者が使用する軽自動車も減免を受けることができます。

減免の申請については下記のとおりです。

- 受付期限** 5月26日(月)まで
- 受付場所** 税務課、各支所住民生活係
- 必要書類**

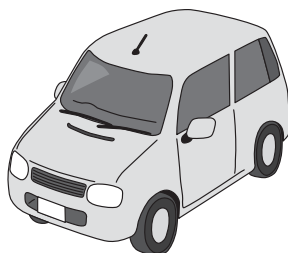

- ①軽自動車税減免申請書
- ②運転する方の運転免許証
- ③身体障害者手帳、戦傷病者手帳、療育手帳、精神障害者保健福祉手帳のいずれか
- ④自動車検査証
- ⑤認め印

※減免を受けられるのは、普通自動車を含めて障がいのある方1名につき1台となります。

普通自動車について減免を受けたい場合は、**北部県税事務所 (☎91-0701)** までお問合せください。

※障がいのある方が所有する軽自動車の減免申請以外は必要書類が異なりますので、下記までお問い合わせください。

問合せ 税務課 町民税係 ☎63-3114

計量器(はかり)定期検査のお知らせ

取引または証明に使う「はかり」は、2年に1回行われる定期検査に合格しなければ、使用することができません。

該当する「はかり」をお持ちの方は、もれなく検査を受けてください。

地区	日	時	会場
宮崎	6/9	10:30 ~ 12:00	宮崎支所
小野田		13:30 ~ 15:00	小野田コミュニティセンター
中新田	6/10	10:30 ~ 14:30	中新田公民館

問合せ 商工観光課 ☎63-6000

合併浄化槽の使用料が変わります

町では、下水道区域外の家庭を対象に「合併浄化槽整備事業」を行っています。この事業は、浄化槽の設置を希望する世帯に、町が工事費用を負担して浄化槽を設置し、維持管理を行うものです。年間の浄化槽設置数には限りがありますので、早めに申請してください。対象区域については、先月号をご参照ください。

また、月額の使用料について、5月請求分より下記のとおり変更となります(受益者負担分は変更ありません。)

詳細については、上下水道課 (☎63-3954または63-3163) にお問い合わせください。

●受益者分担金と月額の使用料●

浄化槽の大きさ	受益者分担金	使用料(月額)
5人槽	110,500円	3,291円
6~7人槽	127,500円	3,805円
8~10人槽	127,500円	4,320円

加美町役場電話番号案内

総務課(代表)	63-3111
危機管理室	63-5264
協働のまちづくり推進課	63-3215
町民課	63-3112
税務課	63-3114
特別徴収対策室	63-3143
会計課	63-5411
企画財政課	63-3115
商工観光課	63-6000
企業立地推進室	63-5611
農林課	63-3408
建設課	63-3116
上下水道課	63-3954
	63-3163
保健福祉課	
福祉	63-7870
障害福祉・健康推進	63-7871
保険給付・高齢者福祉	63-7872
子育て支援室	63-7870
農業振興対策室	63-2161
小野田支所(代表)	67-2111
農業委員会事務局	67-5411
議会事務局	67-5120
宮崎支所(代表)	69-5111
森林整備対策室	69-5124
教育委員会	
教育総務課	69-5112
生涯学習課	69-5113
地域包括支援センター	63-3600
中新田福祉センター	〃
小野田福祉センター	67-5100
宮崎福祉センター	69-5636
中新田保育所	64-2555
おのだひがし園	
幼稚園部	67-3221
保育園部	67-2178
おのだにし園	
幼稚園部	67-2918
保育園部	67-2317
みやざき園	
幼稚園部	69-6535
保育園部	69-5032
賀美石幼稚園	67-7136

FAX番号案内

加美町役場	63-2037
小野田支所	67-6940
宮崎支所	69-6449
保健福祉課	63-7873
上下水道課	63-3964
議会事務局	67-5130
農業委員会事務局	68-1046
教育委員会	69-6433
中新田福祉センター	63-3646
小野田福祉センター	67-5115
宮崎福祉センター	69-6448

ご寄附ありがとうございます

【社会福祉事業寄附金（社会福祉協議会受付分）】

- 檜野登様（切込）=50,000円
- 笠原憲次様（西町）=100,000円
- 工藤一男様（東鹿原）=100,000円
- 匿名様=6,877円
- 匿名様=8,000円
- 匿名様=10,000円



【ふるさと応援寄附金（ふるさと納税制度）】

- 今井香様（東京都小金井市）=10,000円
- 堀越宏子様（愛知県名古屋市）=100,000円

【町へ】

- 竹声会様=4,303円
- 明治安田生命保険相互会社中新田営業所様
=新小学1年生へ鉛筆とノート210人分



綴られた「祈り」
花の精と聖書の言葉で

神奈川県在住のイラストレーター、西尾泉様より絵画を寄贈いただきました。西尾様は、震災以後、被災した地域の方々を元気づけたいと、これまでもポストカードや絵画を寄贈くださいました。

新しい民生委員児童委員さんです

4月1日付で、厚生労働大臣より民生委員児童委員に2名の方が委嘱されました。



早坂いなよさん
【小瀬地区】



村山 雅夫さん
【並柳地区】

町営住宅入居者募集

住宅名	家賃(1か月・円)	間取り	戸数	備考
下夕川原住宅 (小野田)	51,000~ 56,000	4K	1	木造2階 駐車場1台有

- 受付期間** 5月1日(木)~16日(金) ※申込多数の場合は抽選
- 要件** 入居には所得、敷金等の入居要件があります。
- 申込・問合せ** 申し込み用紙は町民課 (☎63-3112)、小野田支所 (☎67-2111)、宮崎支所 (☎69-5111) に用意しています。

200ml・400ml献血にご協力ください

月 日	受付時間	場 所
5/29(木)	10:00~12:00	加美町役場保健福祉課

- 対象** 16歳~69歳までの健康な方（18歳以上の方には400mlをお願いしています）。65歳以上の方は60歳~64歳の間に献血経験のある方
- 持ち物** 献血手帳、本人確認用の運転免許証等
- 問合せ** 保健福祉課 ☎63-7872

今月の相談

【行政相談・人権相談】

- 14日 10:00~15:00 中新田公民館
- 21日 10:00~15:00 宮崎支所
- 28日 9:30~12:00 小野田福祉センター

【特別人権相談】

- 6月4日 10:00~15:00 中新田公民館
- 【結婚相談】(場所：青年交流センター☎69-5134)
- 28日 10:00~14:00

■問合せ 町 民 課 ☎63-3112

【消費生活相談】(場所：商工観光課)

- 毎週月・水・金(祝日除く) 9:00~17:00
- 毎週木(祝日除く) 9:00~15:00
- 移動相談 9:30~11:30 宮崎福祉センター
- 5/1、6/5 13:00~15:00 小野田福祉センター

■問合せ 商 工 観 光 課 ☎63-6000

【生活相談】

- 15日 10:00~15:00 中新田福祉センター分室

【無料法務相談】

- 23日 13:00~16:00 社会福祉協議会 (要予約)

■問合せ 社会福祉協議会 ☎63-2547

今月の休館日

- やくらい薬師の湯(パークゴルフ場)
 - ぶな林・展示交流施設
 - ゆくらんど
- ※やくらいウォーターパークは6月下旬まで休業中です。
- | | | |
|-------|------|------|
| 5月12日 | 5月7日 | 5月7日 |
| 26日 | 19日 | 19日 |

◆義援金ありがとうございます◆

義援金が多数寄せられ、心より感謝申し上げます。

【現金持参等】

- ・(株)葉菜振興公社 49,691円
- 3月末現在 132件 23,571,562円

人権擁護委員をご存じですか？ みなさんの問題解決をお手伝いします

人権擁護委員は、地域の住民の中から人権問題に理解や熱意のある方を法務大臣が委嘱した人たちです。人権について困っていることがありましたら、お気軽に相談してください。

●加美町の人権擁護委員

4月1日付で法務大臣より、人権擁護委員に工藤洋子さん(四日市場沖)、古内晴男さん(原町)の2名が委嘱されました。

また、3月31日付けで大河内五郎さん(下新田上)、今野健一さん(西上野目)が退任されました。これまで人権擁護活動にご尽力いただき、ありがとうございました。

加美町子育て支援交流会 親子エアロビ

エアロビクスで気持ち良く汗を流して、気分爽快、気持ちも体もすっきりしてみませんか。

おじいちゃん、おばあちゃんなどの参加も大歓迎です。

- 日時** 5月28日(水) 午前10時～(受付は9時～)
- 場所** 中新田体育館
- 対象** 保育所、幼稚園に通っていない
0歳～就学前のお子さんと保護者
- 持ち物** 飲み物(お茶か水)、運動しやすい服装、上履き(ある方のみ)
- 問合せ** 子育て支援室 ☎63-7870
中新田子育て支援センター ☎080-1652-6293
おのだひがし園子育て支援センター ☎67-2178
おのだにし園子育て支援センター ☎67-2317
みやざき園子育て支援センター ☎69-6535

「いっぽくサロン わ・わ・わ」開催

こころの健康づくりボランティア「はあと輪・和・話」では、毎月1回、あなたの心に寄り添って話を聞くサロンを開催しています。寂しいとき、ホッとしたいときなど話をしに来てみませんか？

- 日時** 5月20日(火) 午後1時30分～3時30分
- 場所** 中新田図書館
- 問合せ** 保健福祉課 健康推進係 ☎63-7871

もの忘れ相談【予約制】

認知症ではないか、どのように接したらいいかなどの悩みに認知症専門医が相談に応じます。

- 日時** 5月13日(火) 午前10時～
- 場所** 中新田福祉センター
- 申込** 地域包括支援センター ☎63-3600

障がい者の移動相談会【予約制】

大崎地域相談支援センター「さてら」が相談に応じます。

- 日時** 5月29日(木) 午後1時～2時50分
- 場所** 保健福祉課
- 対象** 町内の障がい者と家族
- 申込** 5月26日(月)まで保健福祉課障害福祉係(☎63-7871)に電話で申し込みください。

障がい者の就労相談【予約制】

障害者就業・生活支援センター「りんく」が相談に応じます。(職業あっせんはしていません)

- 対象** 就労を希望している障がい者と家族、障がい者雇用を考えている事業主の方
- 申込** 保健福祉課障害福祉係(☎63-7871)に電話で申し込みください。

特定健診・健康診査 結果説明会を開催します

町の総合健診で、特定健診・健康診査の結果により、生活習慣の改善が必要となられた方を対象に、下記の日程で説明会を開催します。(平日参加できない方は、日曜日でも開催しますので、事前に予約をお願いします。) 健診結果票は会場でお渡しいたします。

なお、特定健診で、**腹囲・体重・血圧値・血糖値・中性脂肪値・HDLコレステロール値・喫煙状況**などで保健指導対象となられた方は、**ご本人が必ず特定保健指導を受けていただくこととなります。** 健診結果を基に、より元気で生活できるよう「自分の健康づくり」について考えてみましょう。

	受付時間	対象行政区	会場
5/28 (水)	9:00～10:00	並柳	中新田福祉センター
	10:30～11:30	西町	
	13:00～14:00	下狼塚 平柳 雑式の目	
	14:30～15:30	下新田上 下新田下	
	17:30～19:30	日中参加できない方	
5/29 (木)	9:00～10:00	羽場 菜切谷 青木原 滝の沢 大清水	中新田福祉センター
	10:30～11:30	岡町	
	13:00～14:00	菜切谷新田 上狼塚	
	14:30～15:30	四日市場宿 四日市場沖	
	17:30～19:30	日中参加できない方	
5/30 (金)	9:00～10:00	下多田川 上多田川下 上多田川上 白子田	中新田福祉センター
	10:30～11:30	新丁	
	13:00～14:00	十日市	
	14:30～15:30	城生 上狼塚北	
6/1(日)	9:00～11:00	平日参加できない方	賀美石地区公民館
6/2 (月)	9:00～10:00	南町	
	10:30～11:30	あさひ	
	13:00～14:00	中新田城内	
6/4 (水)	9:30～10:00	根岸 鳥嶋 鳥屋ヶ崎 孫沢 東米泉	宮崎福祉センター
	10:30～11:30	米泉 袋	
	13:00～14:00	上小路1 上小路2 西原	
	14:30～15:30	赤坂原 南永志田 北永志田 寒風沢 切込	
	17:30～19:30	日中参加できない方	
6/5 (木)	9:00～10:00	下小路1 下小路2 東町	宮崎福祉センター
	10:30～11:30	西川北 東川北 北川内 柳沢	
	13:00～14:00	小泉 本郷	
	14:30～15:30	下町 中町 上町 鷺沢	
6/8(日)	9:00～11:00	平日参加できない方	小野田福祉センター
6/6 (金)	9:00～10:00	小野田城内	
	10:30～11:30	中区	
	13:00～14:00	上区	
14:30～15:30	雷 下野目		
6/8(日)	9:00～11:00	平日参加できない方	
6/9 (月)	9:00～10:00	北鹿原 南鹿原 東鹿原	小野田福祉センター
	10:30～11:30	北区	
	13:00～14:00	下区	
	14:30～15:30	中嶋 月崎	
6/10 (火)	9:00～10:00	日中参加できない方	小野田福祉センター
	9:00～10:00	漆沢 長清水 味ヶ袋	
	10:30～11:30	西上野目 東上野目 芋沢	
	13:00～14:00	門沢 小瀬	
14:30～15:30	原 原町		

- 問合せ** 保健福祉課健康推進係 ☎63-7871
小野田福祉センター ☎67-5100
宮崎福祉センター ☎69-5636

大崎市民病院が紹介予約制になります

大崎市民病院本院では平成26年7月1日(火)から、新患で受診される方は、「小児科を除くすべての診療科において、原則として紹介予約制外来（他の診療所、病院からの紹介状および診療予約が必要）」になります。

問 大崎市民病院地域医療連携室 ☎23-3311

母子健康手帳交付

妊娠がはっきりしたら、早めに母子健康手帳の交付を受けましょう。母子健康手帳は、妊娠・出産・育児に関するお母さんとお子さんの様子や健康などの情報を一貫して記録するものです。

母子健康手帳と一緒に妊婦健康診査の助成券を交付しています。また、妊娠・出産について心配なことなど気軽に相談ください。

乳幼児健診 場所 中新田福祉センター

健診名	月日	受付時間	対象
4か月児健康診査	5月15日(木)	9:30	26年1月生
7か月児育児相談	5月21日(木)	9:30	25年9月生
1歳児すこやか教室	5月1日(木)	9:30	25年4月生
	6月5日(木)		25年5月生
1歳6か月児健康診査	5月16日(金)	12:30	24年10月生
2歳6か月児歯科健診	5月22日(木)	12:30	23年10月生
3歳児健康診査	5月13日(木)	12:30	22年10月生
	6月3日(木)		22年11月生

健康相談

相談名	月日	開催時間	場所
何でも健康相談	5月7日(木)	10:00~11:30	宮崎福祉センター
	5月13日(木)	10:00~11:30	小野田福祉センター
	5月27日(木)	10:00~14:00	中新田福祉センター
こころの健康相談【予約制】	5月15日(木)	13:30~15:30	小野田福祉センター
障がい者福祉相談	5月15日(木)	10:00~12:00	保健福祉課 小野田福祉センター 宮崎福祉センター
在宅訪問リハビリ相談	5月8日(木)	13:30~15:30	地域包括支援センター (☎63-3600・予約制)
	5月16日(金)		

※赤ちゃんパンフレットの問診票に記入の上、母子健康手帳と一緒に持参ください。

問合せ 保健福祉課健康推進係(☎63-7871)、小野田福祉センター(☎67-5100)、宮崎福祉センター(☎69-5636)

子育て支援コーナー

☆問合せ・参加申込みは、各地区にご連絡ください。
☆初めて参加される方は事前にご連絡ください。(随時受付)
☆枠内の数字は開催日です。

中新田地区	小野田地区	小野田地区	宮崎地区
保健福祉課子育て支援室 ☎63-7870 子育て支援センター ☎080-1652-6293	おのだひがし園支援センター ☎67-2178	おのだにし園支援センター ☎67-2317	みやざき園支援センター ☎69-6535
ゆうゆう広場(1歳~就学前) 中新田保育所内子育て支援センター	はっぴいほけっと(0歳~就学前) おのだひがし園保育園部	やくらいつこ(0歳~就学前) おのだにし園保育園部	げんきつこ(0歳~就学前) みやざき園
月 火 水 9:30~11:30	月 水 木 9:30~11:30	月 火 金 9:30~11:30	火 水 金 9:30~11:30
12,19,26 13,20,27 7,14,21,28	12,19,26 7,14,21,28 1,8,15,22,29	12,19,26 13,20,27 2,9,16,23,30	13,20,27 7,14,21,28 2,9,16,23,30
赤ちゃん広場(0歳~1歳) (金・9:30~11:30) 2,9,16,23,30 中新田保育所内子育て支援センター	 ★ぷちっこクラブ新会員募集中!★ 		
ぷちっこクラブ(0歳~就学前) (木・10:00~12:00) 1,8,15,22,29 みなみ児童館	毎週木曜日に親子でいっしょに みなみ児童館で活動しています。		

むし歯ゼロのこどもたち

～3歳児健診(4月健診分)～



さいとう そうすけ
齋藤 颯介くん
(西上野目)
これからも姉ちゃんと一緒に
歯みがき頑張るぞ!!



たかはし じゅんき
高橋 潤生くん
(南町)
たくさん頑張りました。
これからも頑張ります。



かさばら さき
笠原 咲季ちゃん
(上区)
歯みがき
頑張ってるよ!!



きむら ゆうせい
木村 優勢くん
(滝の沢)
これからも歯みがき
がんばります!



おおこうちと あ
大河内一愛ちゃん
(あさひ)
これからも歯みがき
がんばろうね♡♡



せき な
関 もも菜ちゃん
(あさひ)
これからも歯みがき
がんばります!



ささはら そら
笹原 爽来ちゃん
(下区)
これからも毎日
歯みがき頑張ります!



みちづか れい
道塚 玲ちゃん
(下多田川)
これからも
歯みがきてね



すずき かのん
鈴木 果暖ちゃん
(上塚家)
これからも歯みがき
がんばります!!

食の安全と不安解消に向けて

加美町放射能測定だより

— 5月1日号 —

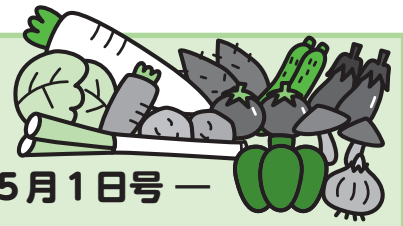

食品等放射性物質簡易測定結果一覧

(基準値は、いずれも100 Bq(ベクレル)/kgです)

町民の方が自家栽培した野菜や採取した山菜などの自家消費食品を対象に、放射性物質の簡易測定を行った結果(3月24日～4月18日)をお知らせします。なお、この数値は参考値であり、10 Bq以下は不検出となります。

※【参考】食品衛生法の新基準値(単位:Bq/kg)

放射性セシウム	一般食品	100
	牛乳	50
	乳児用食品	50
	飲料水	10

※採取地の表記について、(中)は中新田地区、(小)は小野田地区、(宮)は宮崎地区を表します。

平成26年4月14日測定分

	採取地	測定品目	測定数値
1	孫 沢(宮)	シイタケ(原木・生)	318 Bq/kg



平成26年4月15日測定分

	採取地	測定品目	測定数値
1	岡 町(中)	干しシイタケ(水戻し処理後)	不検出
2	月 崎(小)	シイタケ(原木・生)	300 Bq/kg
3	北 川 内(宮)	コゴミ(生)	26 Bq/kg
4	北 川 内(宮)	コゴミ(生)	23 Bq/kg

平成26年4月16日測定分

	採取地	測定品目	測定数値
1	根 岸(宮)	コゴミ(ゆで)	25 Bq/kg

※3月24日～4月11日、17日、18日の測定はありませんでした。

食品等の放射性物質簡易測定受付中!

希望する住民の方を対象に、野菜や山菜に含まれる放射性物質の測定を無料で実施しています。

検出核種は、セシウム134、セシウム137の2種です。

検査日 月曜日から金曜日、第2・4日曜日

検査料 無料 **検査場所** 小野田コミュニティセンター(加美町字内谷地29-2)

検査対象 自家栽培した穀類、豆類、野菜類及び採取した山菜等の自家消費用の食品類(購入した食品は対象外) **試料の持込量** 500g

申込方法 事前に予約が必要です。(電話予約可)

問合せ 危機管理室 ☎63-5264



学校等給食の放射性物質測定結果のお知らせ

教育委員会では、学校等給食の食材と完成調理品について、放射性物質の自主測定を実施しています。4月7日から4月18日まで測定した結果、いずれも不検出でした。



水道水放射性物質 測定結果のお知らせ

本町の水道水に含まれる放射性物質の測定を行った結果、4月22日測定の新田浄水場（小野田）、キタイ沼浄水場（宮崎）、4月23日測定の新山浄水場（小野田）はいずれも不検出でした。

下水汚泥放射性物質 測定結果のお知らせ

本町の下水汚泥に含まれる放射性物質の測定を行った結果、4月22日測定の新田浄化センター 不検出、小野田浄化センター 8.7 Bq/kg、宮崎浄化センター 22.9 Bq/kgでした。いずれも基準値（200 Bq/kg未満）を下回っており、通常どおり処分場へ搬出しています。

利用自肅牧草一時保管場所放射性物質・空間線量測定結果

平成24年度に実施した利用自肅牧草の一時保管事業について、保管場所周辺の放射性物質の測定を定期的に行っています。今回の測定の結果、事業実施前の測定値（水質：不検出）と比べて変化は認められませんでした。

放射性物質測定(ベクレル/kg)			空間放射線量(マイクロシーベルト/時間)		
測定日	種別	結果	測定日	場所	結果
4/21	水質	不検出	-	敷地境界	積雪により測定不可
-	土壌	積雪により測定不可	-	ロール積場	積雪により測定不可

公共施設空間放射線量測定結果一覧

(単位：マイクロシーベルト/時間)

- ・測定数値は、一分間おきに5回測定した平均値です。
- ・各施設の職員が測定した数値のため、参考値となります。

測定場所	標高(m)	測定高(m)	測定数値
加美町役場	30.8	1	0.05
小野田支所	59.5	1	0.05
宮崎支所	90.6	1	0.07

(測定日：4月18日、天候：晴れ)

測定場所	標高(m)	測定高(m)	測定数値
中新田小学校	30.1	0.5	0.07
広原小学校	45.7	0.5	0.06
鳴瀬小学校	26.8	0.5	0.05
東小野田小学校	60.2	0.5	0.09
西小野田小学校	104.1	0.5	0.08
鹿原小学校	104.9	0.5	0.12
宮崎小学校	86.5	0.5	0.09
旭小学校	141.5	0.5	0.10

測定場所	標高(m)	測定高(m)	測定数値
賀美石小学校	52.4	0.5	0.11
中新田中学校	28.3	1	0.06
小野田中学校	62.2	1	0.06
宮崎中学校	73.6	1	0.11
おのだひがし園幼稚園部	60.2	0.5	0.07
おのだひがし園保育園部	58.3	0.5	0.05
おのだにし園幼稚園部	102.6	0.5	0.06
おのだにし園保育園部	104.3	0.5	0.08
みやざき園	85.5	0.5	0.08
賀美石幼稚園	51.6	0.5	0.06
中新田保育所	26.3	0.5	0.04
小鳩幼稚園	29.3	0.5	0.06
中新田幼稚園	30.0	0.5	0.05

(測定日：4月16日、天候：晴れ)

放射能測定だよりに関するお問合せ先 役場危機管理室 ☎63-5264

かわいくて、楽しくて笑顔満開！ オーエンス スプリングフェスティバル

町の体育施設などの運営管理をしている㈱オーエンスが、3月29日、中新田体育館で「ス



ポニーの乗馬体験に大満足

プリングフェスティバル」を開催し、木工体験や巨大迷路など多彩なイベントが行われ、大勢の客で賑わいました。特に人気だったのは、乗馬体験やウサギ、ヒツジ、ハムスターなどに直接触れ合うことができるコーナーで、子どもたちは、かわいらしい動物たちに、すっかり夢中の様子でした。

また、体育館では、かみく

ごと一緒に踊るダンス体験を開催。参加した子どもたちは、ステージ上でスポットライトを浴びながら、気持ち良さそうに踊っていました。



かみ〜ごダンスで大盛り上がり

自作の着物でファッションショー

機織伝習館染織教室で修了式



自作の着物を披露する修了生（右が笠原さん）

加美町在住で国画会会員の染織家、笠原博司さんが講師を務める機織伝習館染織教室の修了式が3月30日、滝庭の関駒庄で行われました。

平成9年、同館の完成と同時に始まったこの教室は「きものは日本の文化である」という理念に基づき、本町の織物の文化を多くの方に知ってもらおうと活動。染織の基本を学ぶ

「基礎科」と、より高度な技身に付ける「研究科」の2つのコースがあり、今年合計13人が修了証書を受け取りました。

式では、自作の着物を発表するファッションショーが恒例となっており、駆けつけた同教室の先輩ら約70人が見守る中、きれいに仕上がった自作を披露しました。

研究科を修了した佐藤はるをさん（小泉）は「せわしく過ぎる日々の中で、この教室は心のやすらぎでした」と感謝の言葉を述べました。

「地域の宝」をDVDで永久保存 月崎田植踊保存会



昨年4月に行われた月崎田植踊の様子

小野田地区の月崎行政区に30年以上前から伝わる月崎田植踊（県指定無形民俗文化財）を撮影したDVDがこのほど完成し、同行政区全戸に配布されました。

これは町民提案型まちづくり事業を活用した取り組みで、踊りを目にする機会が少ない若い世代に地域の伝統文化を知ってもらおうと月崎行政区（内海信一区長）が企画したものです。

撮影は昨年4月28日、樹齢30年以上とされる内海家の種まき桜（町天然記念物）の満

開の下で実施。早乙女姿の女性たちが笛、太鼓、囃子に合わせて、華やかな田植踊りを披露している様子が収録されました。

DVDの完成に内海区長は「田植踊は地域の宝。今後、このDVDを活用して、踊りの機会を広げながら、後継者の育成に取り組んでいきたい」と期待を込めました。

なお、この映像は動画投稿サイト「ユーチューブ」でも閲覧することができます。「加美町月崎田植踊」で検索してください。

各校の新入学児童・生徒数

学校名	男	女	計
中新田小学校	38	47	85
鳴瀬小学校	10	14	24
広原小学校	5	10	15
東小野田小学校	17	13	30
西小野田小学校	9	9	18
鹿原小学校	4	3	7
宮崎小学校	10	2	12
旭小学校	7	1	8
賀美石小学校	12	4	16
小学校計	112	103	215
中新田中学校	51	65	116
小野田中学校	26	26	52
宮崎中学校	23	26	49
中学校計	100	117	217

今年度は、小学校では9校合わせて215人（前年度比17人増）、中学校では3校合わせて217人（同4人増）が、新たなまじい生徒になってください」

田中学校では、小野寺彰哉校長が「地域や学校、自分自身に誇りを持ち、心豊かでたくましく生きてほしい」と語り、52人の新入生を迎えた小野田中学校では、小野寺彰哉校長が「地域や学校、自分自身に誇りを持ち、心豊かでたくましく生きてほしい」と語り、

4月8日、町内の小中学校で一斉に入学式が行われました。学校生活のスタートを迎え

学校生活に胸躍らせる
町内の小・中学校に432人の新入生



「誓いの言葉」を述べる早坂佳将さん（小野田中）

と式辞を述べ、新入生代表の早坂佳将さんが「新しい仲間と早く友達になり、中学校の様々な活動を、力を合わせてやり遂げたい」と誓いの言葉を述べました。

一方、上多田川小学校が統合して初めての入学式となった広原小学校では、在校生たちの温かい拍手に迎えられ、15人の新入生が入場。来賓からお祝いの言葉をかけられると、そのたびに大きな声で「ありがとうございます」と答えていました。式典の最後に、在校生が「歓迎の歌」を披露。緊張がほぐれた新入生たちは明日から始まる学校生活に期待で胸を膨らませていました。



元気に返事をする新入生（広原小）

クモの世界から里山の魅力発見
町民提案型事業、「里山文庫」友の会

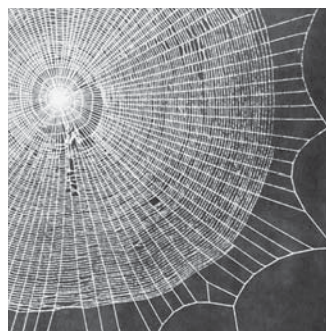

展示されたクモの網の標本

3月21日から25日までの5日間、白子田地区の「里山文庫」友の会（主宰・小野裕子さん）で、「糸の紡ぐ世界〜クモの網標本展〜」が開催されました。

この催しは、クモが自然の豊かさを示す環境指標となることに着目し、クモを通して里山の魅力を伝えようと開催されたもの。クモの網標本展では、クモの網を特殊な技術でパネルに張り付けた、クモの網コレクターの船曳和代さん（兵庫県姫路市）の作品36点を展示。日頃疎ましく思われているクモですが、生きるために織りなす、幾何学的で美しい網の造形は、見る人を驚かせていました。

また22日には、震災後に東京から南三陸町に移住し、子どもたちに野外遊びを通して生き抜く知恵を伝えている、クモ研究者の八幡明彦さんを招いてギャラリートークを開催。昨年12月、南三陸町で、新種のクモを発見した八幡さんの話を聞こうと、町内外から大勢の方が訪れました。

八幡さんは、「千年前の津波を受けてもクモは里山で生き抜いてきた。そこに里山で生きる知恵がある。南三陸町で多くのクモを見つけ、里山の復興を改めて感じている」と語っていました。



クモの魅力を語る八幡さん

- 芹沢長介記念東北陶磁文化会館 ☎63-3577 (月)
 - 宗左近記念縄文芸術館 ☎63-5030 (月)
 - 墨雪墨絵美術館 ☎63-3617 (月)
 - 中新田交流センター ☎63-3113 (月)
 - 中新田児童館 ☎63-7655 (日・祝)
 - 小野田公民館 ☎67-7550 (月)
 - 小野田文化会館 ☎67-7550 (月)
 - 小野田図書館 ☎67-5252 (月・祝・祝日)
 - 西小野田地区公民館 ☎67-2122
 - 鹿原地区公民館 ☎67-6575
 - 小野田体育館 ☎67-2115
 - 小野田展示交流施設 ☎67-5211 (第1・3月)
 - 宮崎生涯学習センター(公民館) ☎69-5123
 - 賀美石地区公民館 ☎67-2004
 - 旭地区公民館 ☎69-5088
 - ふるさと陶芸館 ☎69-5751 (第2・4月)
 - 陶芸の里スポーツ公園 ☎69-6555 (火)
- () 内は休館日

消費税増税に伴う給付金が支給されます

臨時福祉給付金

所得の低い方々への負担の影響に鑑み、暫定的・臨時的な措置として支給する予定です。

対 平成26年1月1日現在加美町に住民登録されていて、平成26年度分町民税(均等割)非課税の方(ご自身を扶養している方が課税される場合や、生活保護受給者などは対象外)

給付額 給付対象者1人につき1万円

※下記に該当する方は5千円加算

- ・ 老齢基礎年金、障害基礎年金、遺族基礎年金等の受給者
- ・ 児童扶養手当、特別障害者手当等の受給者 など

問 保健福祉課福祉係 ☎63-7870

申 具体的な申請の受付時期・手続等については、広報かみまち7月号などでお知らせします。

子育て世帯臨時特例給付金

子育て世帯への影響を緩和するとともに、子育て世帯の消費税の下支えをはかる観点から、臨時的な措置として支給する予定です。

支給対象者 平成26年1月分の児童手当・特例給付の受給者で、平成25年中の所得が児童手当の所得制限限度額に満たない方

対象児童 平成26年1月分の児童手当・特例給付の対象となる児童

(臨時福祉給付金の対象となる児童、生活保護受給者などは対象外)

給付額 対象児童1人につき1万円

問 子育て支援室 ☎63-7870



※給付をよそおった「振り込め詐欺」や「個人情報の詐取」にご注意ください。町では、手続準備中ですので、給付のために連絡することはありません。

加美郡小学生陸上競技交流大会

-出場申し込みのご案内-

5月31日(土)、陶芸の里スポーツ公園陸上競技場を会場に、次のとおり大会が開催されます。

競技種目 4年生(男・女)…80m

5年生(男・女)…100m

6年生(男・女)…100m

5・6年生(男・女)…80mハードル、走幅跳、走高跳、ソフトボール投、4×100mリレー

4・5・6年生(男・女)…1000m

参加資格 加美郡内の小学生 **¥** 1人500円

締切 5月16日(金)必着

申・問 加美町陸上競技協会事務局

佐々木 (☎090-7062-5084 FAX 69-6551) まで

チャレンジウィーク2014開催

1週間に1回以上運動・スポーツをしていますか？これを機会にチャレンジしてみましょう！

目標参加率
50%

日 6月1日(日)～6月7日(土)

内 ラジオ体操、ウォーキング、ジョギング等。種目指定なし。

対 ①行政区・団体等 ②グループ ③個人

※グループ・個人で実施した場合は、行政区長を通じて6月9日(月)まで報告してください。

問 生涯学習課 ☎69-5113

『わらびもぎとり園』開園のお知らせ

日 5月28日(水)～6月中旬の毎週水・土曜日
午前9時～11時(時間内採り放題)

会 加美町字鹿原上台野地内(荒沢自然館手前)

申 5月8日(木)から電話で受付開始
午前9時～午後5時

(株)葉葉振興公社やくらい薬師の湯 ☎67-3388

定 1日40人

¥

項目	大人1人
もぎとり	2,500円
もぎとり+食事	3,500円
もぎとり+宿泊+食事	10,000円

※全プランに薬師の湯入浴料が含まれています。『食事』は、もぎとり終了後「やくらい薬師の湯」でご提供します。『宿泊』は、入園日の前日泊となり、上記金額は3名以上での金額です。2名以下の場合は要問合せ。不明な点については申込先にお問い合わせください。

初めての簡単木工～書類棚作り～

女性・初心者大歓迎！A4版が収まる棚をベースに、お好みでデザインし、オリジナルの作品に仕上げます。

日 6月1日(日) 午前9時15分～12時15分

内 木材加工・電動工具の利用・組立・塗装

講師 Home Base 蜂谷・千葉氏 **定** 20名

¥ 5,000円(材料・保険)

申 宮崎公民館 ☎69-5123

インフォメーション

日：日時・期間
 会：会場
 内：内容
 対：対象・資格
 定：定員・募集人員

〒：費用・受講料など
 持：持ち物
 申：申込方法・期限
 問：問合せ

■ 中新田公民館 ☎63-2029
 ■ 広原地区公民館 ☎63-2219
 ■ 鳴瀬地区公民館 ☎63-5332
 ■ 中新田体育館 ☎63-5880
 ■ 中新田図書館 ☎63-6100 (月・月末)
 ■ 中新田文化会館 ☎63-7367 (月)
 ■ 中新田海洋センター ☎69-5114

中新田図書館 講座等募集の案内

〈史跡探訪〉

町の研修バスを利用し、加美・色麻町の古墳を中心に巡回します。行楽気分でご参加下さい。

日 5月25日(日)

午前9時(中新田公民館発)～午後4時

探訪コース 加美郡一帯の大型古墳と官衙遺跡

- ①城生柵跡 ②大黒森古墳 ③エビス森古墳
 ④古代官道遺跡 ⑤東山・壇の越遺跡
 ⑥御山古墳 ⑦念南寺古墳

定 先着30名

〈歴史講演会(事前説明会)〉

上記史跡探訪の事前説明会として、歴史講演会を開催します。

日 5月23日(金) 午後1時30分～

会 中新田図書館視聴覚ホール

演題 古墳が造られた時代(4～7世紀)、また東山官衙の時代と東北の状況について

申 電話または窓口で申込み

〈平成26年度文学散歩〉

第1部テーマ「源氏物語」テープ学習

期間 6月～12月(全7回)

日 毎月第1水曜日 午後1時30分～3時30分

第2部テーマ「俳句に親しむ会」

俳句の実作と鑑賞(句会あり)

期間 平成26年5月～平成27年3月(11回)

日 毎月第4水曜日 午後1時30分～3時30分

¥ テキスト代 2,400円 会 中新田図書館創作室

定 第1部・第2部 各20名

申 5月20日まで

こどもの読書週間イベント

日 5月1日～5月31日

★こどもの本ベストリーダー

昨年、子どもたちによく読まれた本の展示。お気に入りの本を見つけてね!

★かみ～ごで、よみ～ご(小野田図書館)

かみ～ごバッチをつけた職員が、お子さんの希望に応じて絵本を読みます。

★お気に入りの絵本にカバーをかけます!

お気に入りの絵本1冊にビニールカバーでコーティングをし、後日お渡しします。

★親子映画会(中新田図書館)

日 5月3日(土)

①午前10時～10時30分(語り芝居 みんなの民話)

②午後1時～午後2時(うっかりペネロペ)

問合せ 中新田図書館 ☎63-6100、FAX63-2977

小野田図書館 ☎67-5252、FAX67-5588



音楽好きな方、どなたでもお気軽にご来場ください!

サタデーモーニングコンサート

日頃、演奏活動をしている方々にバッハホールで演奏していただき、その演奏を無料でどなたにでも聞いていただけるコンサートです(全8回)。

■第1回

佐藤実治(ヴァイオリン)、及川久美子(ピアノ)

～心のふるさと～

美空ひばりからバッハまで

日 5月17日(土) 午前11時～正午

曲目 バッハ：無伴奏ヴァイオリンのためのソナタ & パルティータ、見岳章：川の流れのように 他

¥ 無料

クラシックCDコンサート

曲目 リムスキー・コルサコフ：スペイン奇想曲作品24、モーリス・ラヴェル：スペイン狂詩曲 他

日 5月18日(日) 午後2時

解説 音楽コーディネーター 及川淳氏

¥ 無料(抽選でCDが当たります)

多賀城出身 若き実力派ヴァイオリニスト

郷古 廉 ヴァイオリン・リサイタル

日 6月8日(日) 午後2時

曲目 バッハ：ヴァイオリンとハープシコードのためのソナタ第4番 BWV1017、チャイコフスキー：懐かしい土地の思い出 Op.42、フランク：ヴァイオリンソナタ イ長調 他

¥ 一般 2,000円

高校生以下 1,000円【全席自由】

当日券各500円増 ※4歳未満入場不可



♪チケットプレゼント♪

上記演奏会に、5名様をご招待します。

申 官製はがきに、郵便番号、住所、氏名、電話番号を記入の上、下記へ郵送してください。

〒981-4262 加美町字一本杉101 バッハホール

「郷古 廉 ヴァイオリン・リサイタル

チケットプレゼント」係

締切 5月20日(火) 当日消印有効

※当選された方へのみ通知いたします。

ご了承ください。

会・問 バッハホール ☎63-7367





日 日時・期間 **会** 会場 **内** 内容
対 対象・資格 **定** 定員・募集人員
¥ 費用・受講料など **持** 持ち物
申 申込方法・期限 **問** 問合せ
F ファックス

国民年金

国民年金加入の手続きをお忘れなく

日本に住む20歳から60歳未満のすべての人は国民年金に加入し、保険料を納めることが義務付けられています。

加入者（被保険者）は職業などにより3つのグループに分かれており、それぞれ加入手続きや保険料の納め方が異なります（下図①参照）。

■こんなときは手続きを

▼20歳になったとき（厚生年金、共済組合加入者を除く）
 ↓第1号被保険者は役場町民

課・各支所で、第3号被保険者は配偶者の勤め先で、国民年金加入の届出

▼会社を退職したとき↓役場町民課・各支所で、第1号被保険者の手続き（扶養されている配偶者も同様）

▼配偶者の扶養からはずれたとき↓役場町民課・各支所で、第1号被保険になる手続き



▼結婚や退職などで配偶者の扶養になったとき↓配偶者の勤務先で、第3号被保険者になる手続き

▼配偶者が会社を変わったとき↓配偶者の新しい勤務先で

第3号被保険者になる手続き
 ▼年金手帳を紛失したとき↓第1号被保険者は役場町民課・各支所で、第2号被保険者は

勤務先で、第3号被保険者は配偶者の勤務先または年金事務所、再交付の申請

(図①)

加入種別	加入する人	加入手続き先	保険料の納め方
第1号被保険者 	自営業者、農林漁業者、学生、無職などで20歳以上60歳未満の方	役場町民課 各支所	自分で納めます。(H26年度は15,250円) ※保険料減免制度あり
第2号被保険者 	厚生年金や共済組合に加入している会社員などで原則65歳未満の方	勤め先	厚生年金保険料や共済組合掛金として給料から天引きされます。
第3号被保険者 	第2号被保険者に扶養されている配偶者で20歳以上60歳未満の方	第2号被保険者の勤務先	保険料の負担はありません。第2号被保険者の加入する厚生年金や共済組合が負担。

募集・催し

古川工業高校開放講座

化学技術の世界に触れてみませんか。

日 6月21・28日(土)、7月5日(土) 午前9時～正午

会 古川工業高校化学技術科

内 バイオテクノロジー、フー

ィンセラミックス、化学実験・製作体験 **定** 30人

対 小・中学生、18歳以上の方で、3日間参加できる方

¥ 90円(保険代)

申・問 5月7日～30日まで、住所、氏名、年齢、性別、職業、電話番号を明記の上、はがきまたはFAXで申込み

〒989-1617-1

大崎市古川北町4-7-1

☎22-3166

☎22-3182

国家公務員採用試験

■一般職(高卒程度)

インターネット申込受付期間

6月23日(月)～7月2日(水)

※郵送・持参の場合6月23日(月)～6月26日(木)

第1次試験 9月7日(日)

問 詳しくは、人事院東北事務局第二課試験係(☎022-22112022)、ホーム

ページ(<http://www.jinji.go.jp/saiyo/saiyo.htm>) でお

問い合わせ

警察官・警察職員募集

警察官A

受験資格 昭和56年4月2日以降に生まれた大卒または卒業見込みの方

申 5月23日(金)～6月20日(金) **試験** 7月13日(日)

警察官B

受験資格 昭和56年4月2日～平成9年4月1日までに生まれた大卒以外の方

申 8月1日(金)～29日(金) **試験** 9月21日(日)

警察事務(短大卒・高卒)

申 8月15日(金)～9月5日(金) **試験** 9月28日(日)

問 詳しい内容については、加美警察署(☎63-2311)、宮城県警察本部採用フリーダイヤル(☎01201201204-606)まで

新人ハンター養成講座

有害鳥獣の捕獲などを実施していく上で、狩猟者の確保

町民伝言板

山野草展示会

山野草150点を展示します。

日 5月3日(土) 午前9時30分～午後4時

会 宮崎生涯学習センター (入場無料)

主・問 みやぎの山野草愛好会

会長 斎藤昭夫 ☎69-5107

住まいの復興給付金

東日本大震災により被害が生じた住宅(り災証明書で「全壊または流出」「大規模半壊」「半壊または床上浸水」「一部損壊または床下浸水」の認定を受けた住宅、または原子力災害による避難指示区域等内にある住宅)の被災時の所有者が、平成26年4月1日以降に、新たに住宅を建築・購入し、または被災住宅を補修し、その住宅に居住している場合に、給付金を受けることができる制度が始まりました。

問 復興庁 住まいの復興給付金事務局

☎0570-200-246 (有料)

今月の納税 6月2日(月)まで

・固定資産税(第1期分)

・軽自動車税

～忘れずに納めましょう～

「ゴールデンウィークに伴う休館日」
 バッハホール 休館日なし
 やくらい文化センター
 5/5、5/6、5/7、5/8、5/9
 小野田図書館 5/3、5/6、5/9

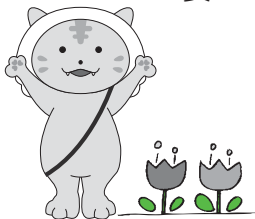

※予約不要
 613
 14135 (内線4612・40221222
 務課庶務係 ☎0221222
問 仙台家庭裁判所事務局総務課庶務係 ☎0221222

が切迫した課題となつていま
 す。県では、県猟友会と連携
 し、狩猟免許を取得済(予定)
 の方で、有害鳥獣捕獲などの
 社会貢献活動に意欲がある方
 を対象に、狩猟の楽しさや獲
 物のさばき方などの初歩的な
 技能の修得を目指す養成講座
 を開設します。

会 県クレー射撃場(村田町)
 他

定 20人程度(概ね50歳まで
 の方・作文選考あり)

日 平成26年6月～平成27年
 2月 原則土・日曜(全10回)
 午前10時～午後3時

¥ 実習費用など6千円(宿
 泊・交通費・免許試験手数料

は自己負担)
問 県自然保護課 ☎022
 121112673

ひとり親家庭就職・
 転職等支援セミナー

ホップ・ステップ・ジョブ
 ～就職力向上セミナー～

講師 有限会社キャリアコム
 代表取締役 黒田敬子氏

日 6月1日(日) 午前9時30
 分～11時30分 **¥** 無料

対 ひとり親家庭及び寡婦の
 方 ※無料託児あり(3歳～
 小学3年生要予約)

会 宮城県母子福祉センター
申 開催日3日前の午後4時
 まで、専用申込書(役場子育

て支援室あり)をFAXまた
 は電話で申込み

問 宮城県母子家庭等就業・
 自立支援センター(☎・F02
 2125616512) 午前9
 時～午後4時まで受付(火・
 土曜日、祝日休館)

くらし・相談

裁判所からのお知らせ
 5月1日～7日は「憲法週
 間」です。仙台家庭裁判所
 は憲法週間行事を開催します。
**■裁判員制度説明会～あなた
 の疑問解決します！～**

日 5月1日(木) 午後1時30
 分～3時30分

会 仙台地方裁判所1階ロ
 ビーにて受付(仙台市青葉区
 片平1-6-1) **定** 30人

内 裁判員選任手続きの説明
 裁判員裁判用法律見学など

申 仙台地方裁判所事務局総
 務課広報係(☎0221222
 16115)へ電話申込み

■無料法律相談

日 5月13日(火) 午前10時～
 午後4時(正午～午後1時を
 除く)。受付時間は午前9時
 30分～午後3時

会 仙台市戦災復興記念館
 地下1階展示ホール(仙台市
 青葉区大町2-12-1)

4月子牛市場結果

平均価格 (円)	県全体 575,401		中新田地区 527,357		小野田地区 535,367		宮崎地区 563,692	
	雌 去勢	計 1,327	10 7	17	24 14	38 19	13 19	32
平均価格 (円)	雌 515,263 去勢 630,752		480,708 594,000		495,900 603,025		500,953 606,618	
最高価格 (円)	雌 1,050,840 去勢 870,480		537,840 703,080		577,800 736,560		579,960 756,000	

相談会等	日 時	会 場	問合せ
精神保健福祉相談 【予約制】	5月22日(木) 午後1時30分～	県北部保健 福祉事務所 (県大崎合同 庁舎内)	母子・障害 第 二 班 ☎87-8011
アルコール・ギャンブル 依存相談【予約制】	5月8日(木) 午後1時～		
思春期・青年期の ひきこもり相談 【予約制】	5月19日(月) 午後1時～	宮城県母子 福祉センター	宮城県母子福祉センター ☎022-256-6512
母子・父子家庭等 特別相談【予約制】	5月15日(木) 午前10時～12時		

およろこび

氏名	保護者	行政区	誕生日
◇中新田地区◇			
高橋 美結	(雅見)	岡 町	2.24
伊藤 伊織	(敬宏)	菜切谷新田	2.27
吉田 望優	(翼)	十日市	3. 5
今野 真宏	(克哉)	下多田川	3. 6
佐藤 悠翔	(健一)	南 町	3. 9
今野 陽菜	(大和)	上狼塚北	3.11
加藤 咲音	(達也)	南 町	3.11
阿部 天朝	(哲也)	田 川	3.24
◇小野田地区◇			
笠原 彩	(一也)	上 区	2.25

おくやみ

ご尊名	年齢	世帯主	行政区	没月日
◇中新田地区◇				
千葉 憲男	65	(はしめ)	新 丁	2.27
残間 秀記	85	(ゆう子)	下新田下	3. 2
関 キミ	87	(茂夫)	並 柳	3. 3
中島とよ子	89		南 町	3. 3
三浦 紀世	84	(信一)	あさひ	3. 5
新藤みやの	84		十日市	3. 8
星 たか	60	(勝男)	菜切谷	3.10
笠原 憲次	103		西 町	3.10
千葉 榮増	74	(洋)	上多田川	3.10
一條 忍なみ	96		菜切谷新田	3.22
高橋 榮子	76		上狼塚北	3.23
菅原 伊八	88	(美枝子)	菜切谷新田	3.24

佐藤はるゑ	75	(勝夫)	岡 町	3.25
大場浩二郎	86	(浩之)	新 丁	3.25
猪又ホマレ	91	(健)	南 町	3.25
竹中 浩	71	(みや子)	西 町	3.26
梅森しまよ	82		新 丁	3.27
◇小野田地区◇				
高橋みい子	83	(澄雄)	下野目	3. 4
浅野 英子	58	(茂)	下 区	3. 6
遠藤 ユキ	100	(眞幸)	東鹿原	3.14
高橋とみ子	88	(貢一)	西上野目	3.14
高嶋 貢	84	(としゑ)	漆 沢	3.14
澁谷 敬一	84		中 区	3.14
今野 健治	89	(憲一)	長清水	3.15
今野 邦夫	76	(広紀)	東鹿原	3.18
伊藤とみの	79	(伸幸)	西上野目	3.21
工藤よし子	97	(一男)	東鹿原	3.23
高嶋 義勝	43	(武)	漆 沢	3.28
澁谷 嘉克	62	(澄子)	下野目	3.29

◇宮崎地区◇				
藤原ちゑ子	85	(太一)	鶯 沢	3. 2
長沼いなず	84	(孝之)	切 込	3. 8
長田 澄子	81	(武夫)	小 泉	3. 8
横田富二夫	58		下小路2	3.14
後藤 邦慶	76		上小路2	3.23
鈴木すいみ	98	(威)	下小路2	3.26
猪股 一子	53		寒風沢	3.26
檜野 はな	86	(たか江)	中 町	3.27

およろこび・おくやみの欄に掲載を希望しない方は、届出の際に窓口にお申し出ください。

農家相談日

■農地の賃貸借や転用等に関する相談は、下記の日程で行います。

5月20日(火) 小野田支所2階西会議室
午前9時30分～午後3時30分
なお、5月21日までの申請受付分を、6月の定例総会議案とします。

※農地に関する申請受付は、随時、農業委員会で取り扱っています。

■5月の定例総会(傍聴可)は下記の日程で行います。

5月2日(金) 小野田支所2階西会議室
午前9時30分～

農業委員会 ☎67-5411

町の人口(3月末現在)

		(前月比)
男	12,343人	(-50)
女	12,884人	(-66)
計	25,227人	(-116)
世帯数	8,068世帯	(-14)
出生	10人	死亡 39人
転入	69人	転出 156人
(外国人住民の方も含まれています)		
1月から3月までの出生及び死亡		
出生	30人	死亡 110人

公立加美病院の 休日・夜間の急患受付

急患については土曜日、日曜日、祝日も受付いたします。ただし、救急車の対応や入院患者の急変などにより、長時間お待ちいただく場合があります。受診される際は必ず事前にご連絡ください。(☎66-2500)

昼間(9:00~17:00)
夜間(17:00~翌朝9:00)

月日	昼間	夜間
5月3日(土)	内 科	外 科
4日(日)	外 科	外 科
5日(月)	外 科	外 科
6日(火)	外 科	外 科
10日(土)	外 科	外 科
11日(日)	外 科	外 科
17日(土)	内 科	外 科
18日(日)	外 科	外 科
24日(土)	外 科	外 科
25日(日)	外 科	外 科
31日(土)	外 科	外 科

5月の休日当番医

日	日 中 (9:00~17:30)	夜 間 (18:30~翌日7:30)
5/3	森皮膚科医院 ☎72-2244 (大崎市岩出山)	三 浦 病 院 (内科) ☎22-6656 〃 (外科) 〃
4	中川医院 ☎63-2504 (加美町中新田)	片 倉 病 院 (内科) ☎22-0016 〃 (外科) 〃
5	鈴木内科医院 ☎63-3056 (加美町中新田)	古川星陵病院 (内科) ☎23-8181 〃 (外科) 〃
6	佐々木胃腸科 ☎63-3324 (加美町中新田)	佐 藤 病 院 (内科) ☎22-0207 徳永(整)病院 (外科) ☎22-1111
11	おのだクリニック ☎67-2228 (加美町小野田)	大崎市民病院 (内科) ☎23-3311 〃 (外科) 〃
18	さとう公整形外科 ☎64-2256 (加美町中新田)	永 仁 会 病 院 (内科) ☎22-0063 〃 (外科) 〃
25	公立加美病院 ☎66-2500 (色麻町)	大崎市民病院 (内科) ☎23-3311 〃 (外科) 〃
6/1	有馬医院 ☎63-2230 (加美町中新田)	片 倉 病 院 (内科) ☎22-0016 〃 (外科) 〃

子ども休日・夜間 安心コール 県保健福祉部

子どもが急な発熱やケガで、どのように対処したらよいか迷ったときなどにご相談ください。

◆ 相談日時…毎日午後7時～翌朝午前8時
◆ 相談電話番号…☎022-212-9390