

Työttömyyskassat 2013

23.9.2014

1 (68)

- **Julkaisija**
Finanssivalvonta
- **Tekijät**
Satu Luojola, 010 831 5502
Dima Matjushin, 010 831 5588
Päivi Ormo, 010 831 5589
Jussi Pearlman, 010 831 5568
- **Julkaisun nimi**
Työttömyyskassat 2013
- **Sisältö**
Tekstiosa ja taulukot
- **Tiivistelmä**
Työttömyyskassojen maksamat etuudet, etuuspäivät, etuuspäätökset, etuuksien saajat, takaisinperinnät ja väärinkäytökset vuonna 2013.
- **Avainsanat**
Työttömyyskassat, maksetut etuudet, takaisinperintä, väärinkäytökset.
- **Sarja/nimi ja numero**
Tilastot 2013. ISSN 1798-1646 ISBN 978-952-5841-13-8
- **Sivumäärä**
68



Sisällysluettelo

■ Yhteenveto	2
■ 1. Työttömyysturvajärjestelmä	4
■ 2. Keskeinen lainsäädäntö ja muutokset vuoden 2013 aikana	7
■ 3. Työttömyyskassojen jäsenmäärät ja jäsenmaksut	9
■ 4. Maksetut etuudet ja etuuksien saajat	10
■ 5. Etuuspäätökset, käsittelyajat ja hakemusmäärät	21
■ 6. Takaisinperintä	24
■ 7. Työttömyysetuuksien väärinkäytökset	27
■ 8. Aineisto ja käsitteet	27
■ 9. Svensk resumé	30
■ Laatuseloste	31
■ Liitetaulukot	34

Yhteenveto

Työttömyyskassojen ansiopäivärahamenot nousivat 18 prosenttia vuonna 2013 edellisestä vuodesta. Yrittäjille maksettujen ansiopäivärahojen määrä kasvoi jopa 24 prosenttia. Ansiopäivärahamenot nousivat 31 kassassa ja laskivat vain yhdessä kassassa.

Työttömyyskassojen väliset erot menojen kehityksessä olivat edelleen huomattavia. Yksittäisissä työttömyyskassoissa ansiopäivärahamenot nousivat enimmillään 38 prosenttia ja vähenivät 4 prosenttia.

Ansiopäivärahan saajien määrä nousi yhteensä 10 prosenttia ja maksettujen etuuspäivien määrä 14 prosenttia.

Työttömyyskassojen väliset erot olivat myös saajien ja etuuspäivien määrien kehityksessä huomattavia. Suurin yksittäinen kasvu etuuspäivien määrässä oli 30 prosenttia vastaavan vähenemisen ollessa 5 prosenttia. Saajien määrä

lisääntyi enimmillään 31 prosenttia edellisestä vuodesta kun suurin väheneminen oli 14 prosenttia.

Lomautusajalta maksettujen ansiopäivärahojen määrä nousi peräti 35 prosenttia ja saajien määrä noin 14 500 henkilöllä. Sovittelun ansiopäivärahan menot nousivat 20 prosenttia.

Työttömyyskassojen vuorottelukorvausmenot sitä vastoin laskivat 4 prosenttia ja vuorottelukorvausta saaneiden henkilöiden määrä laski 3 prosenttia edelliseen vuoteen verrattuna.

Vuonna 2013 ansiopäiväraha hakemusten käsittelyajat olivat melko vakaita. Kaikkien kassojen keskimääräinen käsittelyaika täytti ansiopäivärahaa koskevissa myönteisissä päätöksissä oli 10 päivää ja lyhentyi yhdellä päivällä edellisestä vuodesta.

Työttömyyskassat 2013

23.9.2014

3 (68)

Kokonaisuutena tarkastellen työttömyyskassat pystyivät lyhentämään käsittelyaikojaan, vaikka antoivat täyttä ansiopäivärahaa koskevia myönteisiä päätöksiä 17 prosenttia enemmän kuin vuonna 2012. Näiden päätösten käsittelyaikakeskiarvot vaihtelivat työttömyyskassoittain niin, että lyhin käsittelyaikakeskiarvo oli 3 päivää ja pisin 20 päivää.

Palkansaajakassojen jäsenmäärä väheni 5 600 jäsenellä. Kyseessä oli neljäs peräkkäinen vuosi, jolloin palkansaajakassojen jäsenmäärä laski. Yrittäjäkassojen jäsenmäärä jatkoi nousuaan.



1. Työttömyysturvajärjestelmä

Etuusjärjestelmän kuvaus

Yleistä

Työttömän työnhakijan taloudelliset mahdollisuudet hakea työtä ja parantaa edellytyksiään päästä tai palata työmarkkinoille turvataan työttömyyspäivärahalla ja työmarkkinatuella. Työmarkkinatukea maksetaan työnhakijalle, joka ei ole ollut vakiintuneesti työmarkkinoilla tai on saanut työttömyyspäivärahaa enimmäisajan.

Vakiintuneesti työmarkkinoilla olleelle ja palkkatyöstä, yritystoiminnasta tai siihen rinnastettavasta omasta työstä toimeentulon saaneelle työnhakijalle maksetaan työttömyyspäivärahaa. Työttömyyspäiväraha maksetaan työttömyyskassassa vakuutettuina oleville ansiopäivärahana ja muille peruspäivärahana.

Työmarkkinatuen ja peruspäivärahän myöntää Kansaneläkelaitos ja ansiopäivärahän työttömyyskassat. Lisäksi työttömyyskassat ja Kansaneläkelaitos maksavat vuorotellukorvausta.

Työttömyyskassan päätökseen voi hakea muutosta valittamalla työttömyysturvan muutoksenhakulautakunnalle ja työttömyysturvan muutoksenhakulautakunnan päätökseen voi hakea muutosta vakuutusosoikeudelta.

Ansiopäiväraha

Ansiopäivärahaa voidaan maksaa 17–64-vuotiaalle lähtökohtaisesti Suomessa asuvalle työttömäksi joutuneelle henkilölle ja tietyin edellytyksin 65–67-vuotiaalle. Ansiopäivärahän saaminen edellyttää jäsenyy- ja työssäoloehdon täyttämistä.

Palkansaajan jäsenyysehto täyttyy, kun henkilö on ollut palkansaajakassan jäsen vähintään 34 viikkoa. Palkansaajan työssäoloehto täyttyy, kun henkilö on 28 lähinnä edellisen kuukauden aikana ollut vähintään 34 viikkoa työssäoloehdon täyttävässä työssä.

Yrittäjien työttömyyskassat voivat maksaa yrittäjälle ansiopäivärahaa. Yrittäjän jäsenyysehto täyttyy, kun henkilö on ollut yrittäjäkassan jäsen vähintään 18 kuukautta ja työssäoloehto täyttyy, kun henkilö on työskennellyt yrittäjänä vähintään 18 kuukautta viimeisen 48 kuukauden aikana.

Ansiopäivärahaa voidaan maksaa 500 päivältä.

Ansiopäiväraha muodostuu peruspäivärahän suuruudesta perusosasta ja ansio-osasta. Ansio-osa on 45 prosenttia päiväpalkan ja perusosan erotuksesta. Kun palkka kuukaudessa on suurempi kuin 105-kertainen perusosa, ansio-osa on tämän rajan ylittävän päiväpalkan osalta 20 prosenttia.

Ansiopäiväraha maksetaan korotettuna lapsikorotuksella, jos ansiopäivärahän saajalla on huollettavanaan alle 18-vuotias lapsi. Lapsikorotus vuonna 2013 oli yhdestä lapsesta 5,24 euroa, kahdesta lapsesta yhteensä 7,69 euroa ja kolmesta tai useammasta lapsesta yhteensä 9,92 euroa.

Ansiopäivärahaa voidaan maksaa 500 päivän enimmäisajan täyttymisestä huolimatta ennen vuotta 1950 syntyneille, jotka ovat täyttäneet 57 vuotta ennen enimmäisajan täyttymistä. Näiden henkilöiden lisäpäiväoikeus voi kestää 60-vuotiaaksi asti.

Vuosina 1950–1954 syntyneiden lisäpäiväoikeus voi alkaa, kun he ovat täyttäneet 59 vuotta ennen enimmäisajan täyttymistä ja hankkineet tietyt edellytykset täyttävää työssäoloaikaa vähintään viisi vuotta viimeisen 20 vuoden aikana. Oikeus voi jatkua 65-vuotiaaksi asti.

Vuonna 1955 tai sen jälkeen syntyneiden lisäpäiväoikeus voi alkaa, kun he ovat täyttäneet 60 vuotta ennen enimmäisajan täyttämistä. Edellytykset ovat muutoin samat kuin vuosina 1950–1954 syntyneillä, ja oikeus voi jatkua 65-vuotiaaksi asti. Lisäpäivärahän suuruus vastaa ansiopäivärahän suuruutta.

Soviteltua ansiopäivärahaa voidaan maksaa henkilölle, joka tekee osa-aikatyötä tai jonka päivittäistä työaikaa on lyhennetty lomautuksen tai lomautukseen rinnastettavan synn johdosta. Päiväraha voidaan maksaa soviteltuna myös, jos henkilö on vastaanottanut enintään kaksi viikkoa kestävästä kokoaikatyön tai henkilö saa tuloa sivutoimisesta yritystoiminnasta tai omasta työstä.

Soviteltu ansiopäiväraha lasketaan siten, että etuus ja 50 prosenttia saadusta tulosta voivat sovitellujakson aikana yhteensä nousta määrään, joka etuutena muutoin olisi voitu maksaa.

Lomautusajan ansiopäivärahaa voidaan maksaa lomaute- tulle joko kokonaan työttömän päivärahän suuruusena tai



soviteltuna, jos henkilö lomautetaan lyhennetylle työpäivälle. Työntekijällä, jonka työaika on lyhennetty lomautuksen johdosta yhdellä tai useammalla päivällä viikossa ja palkkaa vähennetty vastaavasti, on tietyin edellytyksin oikeus kokonaan työttömän päivärahaan lomautetuilta päiviltä.

Korotettu ansio-osa

Korotettua ansio-osaa voidaan maksaa työttömyyden alkamisen perusteella enintään 20 päivältä, jos henkilö täyttää työttömäksi jäädessään sen myöntämisen edellytyksenä olevan kolmen vuoden työhistorian.

Korotettua ansio-osaa voidaan maksaa myös pitkän työuran päättymisen perusteella enintään 100 päivän ajalta. Edellytyksenä on, että hakija on menettänyt työnsä taloudellisista tai tuotannollisista syistä, hänellä on työssäoloaika vähintään 20 vuotta ja hän on ollut palkansaajakassan jäsenenä vähintään viisi vuotta.

Lisäksi korotettua ansio-osaa voidaan maksaa työllistymissuunnitelmassa tai työllistymissuunnitelmaa korvaavassa suunnitelmassa sovittujen työllistymistä edistävien palvelujen ajalta enintään 200 päivältä. Työllistymistä edistäviä palveluja ovat työnhakuvalmennus, uravalmennus, kokeilu, työvoimakoulutus, omaehtoinen opiskelu ja kuntouttava työtoiminta.

Korotettu ansio-osa on 57,5 prosenttia päiväpalkan ja perusosan erotuksesta. Kun palkka kuukaudessa on suurempi kuin 105-kertainen perusosa, ansio-osa on tämän rajan ylittävältä päiväpalkan osalta 35 prosenttia.

Muutosturvan ansio-osa

Muutosturvan ansio-osaa maksetaan työllistymistä edistävien palvelujen ajalta enintään 200 päivältä työnhakijalle, jolla on voimassa oleva työllistymissuunnitelma tai työllistymissuunnitelmaa korvaava suunnitelma ja jolla on oikeus työttömyyspäivärahaan täytettyään palkansaajan työssäoloehdon. Lisäksi henkilön pitää kuulua julkisesta työvoima- ja yrityspalvelusta annetussa laissa säädetyn muutosturvan piiriin.

Muutosturvan piiriin kuulumisen edellytyksenä on, että henkilön vähintään kolme vuotta kestänyt työsuhde on päätynyt tuotannollisista tai taloudellisista syistä.

Määräaikaisen työsuhteen osalta edellytetään, että määräaikainen työsuhde on kestänyt vähintään kolme vuotta

tai henkilö on ollut määräaikaisissa työsuhteissa samaan työnantajaan yhteensä vähintään 36 kuukautta 42 kuukauden aikana tai työsuhde on päätynyt työsuhteen määräaikaisuuden takia ja työsuhteen päättyessä on kertynyt työhistoriaa yhteensä vähintään viisi vuotta työsuhteen päättymistä edeltäneiden seitsemän vuoden aikana.

Lisäksi tietyissä lomautustilanteissa on oikeus muutosturvan ansio-osaa. Muutosturvan ansio-osaa ei makseta, jos työnhakijalla on oikeus lisäpäiviin.

Muutosturvan ansio-osa on 65 prosenttia päiväpalkan ja perusosan erotuksesta. Kun palkka on kuukaudessa suurempi kuin 105-kertainen perusosa, muutosturvan ansio-osa on tämän rajan ylittävältä päiväpalkan osalta 37,5 prosenttia.

Kulukorvaus

Työllistymistä edistävään palveluun osallistuvalla työnhakijalla on lähtökohtaisesti oikeus saada matka- ja muiden kustannusten korvaamiseksi kulukorvausta 9 euroa päivältä.

Kulukorvaus voidaan maksaa korotettuna 18 euroon päivältä työnhakijan osallistuessa työssäkäyntialueensa ulkopuolella järjestettävään palveluun. Korotettua kulukorvausta voidaan maksaa myös työssäkäyntialueella, mutta kotikunnan ulkopuolella järjestettävään palveluun, johon osallistumisesta aiheutuu majoituskustannuksia ja majoituskustannuksista esitetään vuokrasopimus tai muu luotettava selvitys.

Alle 25-vuotiaalle työttömyyspäivärahaa saavalle ammatillista koulutusta vailla olevalle nuorelle ei pääsääntöisesti makseta kulukorvausta työkokeilun ajalta.

Vuorottelukorvaus

Vuorotteluvapaa on järjestely, jossa työntekijä työnantajansa kanssa tekemän sopimuksen perusteella jää määräajaksi vapaalle ja työnantaja sitoutuu palkkaamaan hänen tilalleen työ- ja elinkeinotoimistossa työttömänä työnhakijana olevan henkilön. Vuorottelukorvausta maksetaan vähintään 90 päivän ja enintään 359 päivän vapaan ajalta.

Vuorottelukorvauksen suuruus on 70 prosenttia työttömyyspäivärahasta. Jos vuorottelijalla on vähintään 25 vuotta työhistoriaa ennen vuorotteluvapaan alkamista, vuorottelukorvaus on 80 prosenttia työttömyyspäivärahasta.



Rahoitusjärjestelmän kuvaus

Työttömyyskassalain mukaan työttömyyskassan varoja ei saa käyttää muihin tarkoituksiin kuin työttömyyskassan maksettavaksi säädettyjen etuuksien sekä kassan tarpeellisten hallintokulujen suorittamiseen.

Työttömyyskassojen etuusmenojen ja hallintokulujen rahoitus

Palkansaajakassalle maksetaan valtion osuutena kustakin ansiopäivärahasta peruspäivärahaa vastaava määrä. Työttömyyskassa rahoittaa kustakin ansiopäivärahasta 5,5 prosenttia ja lopusta rahoituksesta vastaa Työttömyysvakuutusrahasto. Lisäpäiviltä maksettaviin ansiopäivärahoihin ei suoriteta valtionosuutta, vaan Työttömyysvakuutusrahaston osuus näihin päivärahoihin oli 94,5 prosenttia menoista.

Väliaikaisesta lainmuutoksesta johtuen valtio osallistui vuonna 2013 lomautusajalta maksettavien ansiopäivärahojen rahoitukseen siten, että valtio maksoi työttömyyskassalle valtionosuutena ansiopäivärahoista peruspäivärahaa vastaavan määrän.

Yrittäjäkassoille ei makseta yrittäjäpäivärahoihin Työttömyysvakuutusrahaston osuutta, vaan yrittäjäkassat vastaavat näistä menoista itse.

Palkansaajakassan maksamista yrittäjien etuuksista valtio rahoittaa peruspäivärahaa ja lapsikorotusta vastaavan osuuden, palkansaajakassa 5,5 prosenttia päivärahoista ja jäljellä olevan osuuden rahoittaa yrittäjäkassa, jonka jäsenenä etuuden saaja on viimeksi hankkinut työssäoloehdon.

Työttömyyskassat saavat hallintokuluihinsa valtionosuutta ja Työttömyysvakuutusrahaston osuutta. Nämä osuudet määräytyvät työttömyyskassan jäsenmäärän, etuusmenojen ja palkansaajakassoilla päätösten lukumäärän mukaan.

Rahoitusosuuksiin liittyvä menettely

Työttömyyskassalla on oikeus saada täysi valtionosuus ja Työttömyysvakuutusrahaston osuus vain, jos sen jäsenmäärä on vähintään 8 000. Sosiaali- ja terveysministeriö voi Finanssivalvonnan esityksestä myöntää poikkeuksellisesti oikeuden täysiin osuuksiin sellaiselle työttömyyskassalle, jonka jäsenmäärä alittaa tämän rajan.

Työttömyyskassoille maksetaan lopulliset rahoitusosuudet kultakin kalenterivuodelta. Päätöksen lopullisista rahoitus-

osuuksista tekee sosiaali- ja terveysministeriö Finanssivalvonnan esityksestä.

Työttömyysvakuutusrahasto maksaa työttömyyskassoille ennakkoa rahoitusosuuksista. Kun sosiaali- ja terveysministeriö on vahvistanut lopulliset rahoitusosuudet, työttömyyskassalle seuraavana vuonna maksettavista ennakkoista vähennetään työttömyyskassalle mahdollisesti liikaa maksettu osuus. Jos ennakkoita on maksettu vahvistettuja rahoitusosuuksia vähemmän, työttömyyskassalle maksetaan lopullisten rahoitusosuuksien ja maksettujen ennakoiden välinen erotus.

Jäsenmaksut ja tasoitusrahasto

Työttömyyskassan jäsenmaksun vahvistaa Finanssivalvonta työttömyyskassan esityksen pohjalta. Työttömyyskassan jäsenmaksu on määrättävä siten, että se yhdessä rahoitusosuuksien kanssa riittää työttömyyskassan sitoumusten täyttämiseen.

Lisäksi jäsenmaksua vahvistettaessa on otettava huomioon, että työttömyyskassalla tulee olla työttömyyskassan rahoituksen ja maksuvalmiuden turvaamiseksi tasoitusrahasto. Tasoitusrahastoon siirretään työttömyyskassan vuotuinen ylijäämä.

Finanssivalvonta vahvistaa työttömyyskassan tasoitusrahaston vähimmäis- ja enimmäismäärän suuruuden ottaen huomioon kassan omalla vastuulla olevat etuusmenot ja hallintokustannukset. Jäsenmaksujen vahvistamisen yhteydessä vähimmäistason määrittelyssä otetaan huomioon edellisen vuoden toteutuneen, kuluvan vuoden toteutumisenusteen ja seuraavan vuoden talousarviossa kassan omalla vastuulla olevien etuusmenojen ja hallintokustannusten keskiarvo.

Työttömyyskassa voi saada jäsenmaksun tasausta, jos sen maksamien työttömyysetuuspäivien lukumäärä on edellisellä vuonna ylittänyt olennaisesti kassojen jäsentä kohti lasketut keskimääräiset työttömyysetuuspäivät. Jäsenmaksun tasauksesta päättää Työttömyysvakuutusrahasto, joka voi asiasta päättäessään ottaa huomioon myös työttömyyskassan tasoitusrahaston määrän.

Vajauksen täyttäminen

Jos palkansaajakassan tilinpäätös osoittaa vajausta, sen täyttämiseen käytetään ensisijaisesti tasoitusrahastosta enintään 50 prosenttia. Jos tilinpäätös tästä huolimatta



osoittaa vajausta, palkansaajakassan vajeus täytetään työttömyyskassojen tukikassan varoista.

Työttömyyskassojen tukikassaan kuuluvat kaikki palkansaajakassat, ja sen tarkoituksena on tasoittaa eri aloilla vallitsevaa työttömyysrasitusta. Tukikassan varoja voidaan yhden kalenterivuoden aikana käyttää enintään puolet niiden määrästä.

Jos palkansaajakassan vajeusta ei voida täyttää näillä keinoilla, vajeus täytetään valtion varoista työttömyyskassalle myönnettävällä lisäosuudella.

Yrittäjäkassan vajeus täytetään ensisijaisesti sen tasoitusrahastosta. Jos yrittäjäkassan tilinpäätös osoittaa vajeusta vielä senkin jälkeen, kun sen täyttämiseen on käytetty enintään 50 prosenttia tasoitusrahastosta, vajeus siirretään seuraavan vuoden tilinpäätökseen täytettäväksi työttömyyskassan varoista.

2. Keskeinen lainsäädäntö ja muutokset vuoden 2013 aikana

Keskeisimmät työttömyyskassojen toimintaa vuonna 2013 säätelevät lait ja asetukset olivat

- Työttömyyskassalaki (603/1984)
- Valtioneuvoston asetus työttömyyskassalain täytäntöönpanosta (272/2001)
- Laki työttömyysetuuksien rahoituksesta (555/1998)
- Työttömyysturvalaki (1290/2002)
- Valtioneuvoston asetus työttömyysturvalain täytäntöönpanosta (1330/2002)
- Valtioneuvoston asetus työttömyysetuutta määrättäessä huomioon otettavasta tulosta (1332/2002)
- Laki julkisesta työvoima- ja yrityspalvelusta (916/2012)
- Vuorotteluvapaalaki (1305/2002)

Lainsäädännön muutokset

Lomakorvauksen jaksottamisesta luovuttiin kumoamalla työttömyysturvalain 3 luvun 6 §:n 2 momentti. 1.1.2013 tai sen jälkeen päättyneen yli kahden viikon pituisen työsuhteen päättyessä maksettavaa lomakorvausta ei enää jaksoteta työsuhteen päättymisestä lukien, joten se ei siirrä päiväraha-oikeuden alkamista. (28.12.2012/1005)

Työttömyysturvalain 9 lukuun lisättiin säännökset työllistymisrahasta. Pitkäaikaistyöttömille voidaan 1.1.2013 lukien maksaa tietyin edellytyksin työllistymisen jälkeen työmarkkinatukea yhdeltä kuukaudelta samanaikaisesti palkan kanssa. Kyseessä on kolmevuotinen kokeilu, joka koskee vain tiettyjä laissa säädettyjä kuntia. (28.12.2012/1005)

Työttömyysturvalain 2 lukuun tehtiin myös useita työvoimapoliittisia muutoksia 1.1.2013 lukien. Yritystoiminnan lopettamista, sivutoimista ja kausiluonteista yritystoimintaa sekä palkansaajaan rinnastettavan yrittäjän määritelmää koskevia säännöksiä muutettiin. Yrittäjän perheenjäsenellä on myös jatkossa tietyin edellytyksin oikeus työttömyysetuuteen lomautusajalta. (28.12.2012/1001)

Työttömyysturvalain säännös opintojen katsomisesta päätoimiseksi kokonaisharkinnan perusteella kumottiin. Myös ainoastaan yliopisto-opiskelijaa koskenut poikkeussäännös

oikeudesta työttömyysetuuteen, kun yliopisto-opinnot on keskeytetty vähintään vuodeksi, kumottiin. Jatkossa muutkin opinnot voidaan katsoa päättäneiksi, jos ne ovat olleet todisteellisesti keskeytyneenä vähintään vuoden. Velvollisuus hakea tutkintoon johtavaan, ammatillisia valmiuksia antavaan koulutukseen laajennettiin koskemaan myös työttömyyspäivärahaa saavia ammatillista koulusta vailla olevia alle 25-vuotiaita nuoria. (28.12.2012/1001)

Työttömyysturvalain 2 luvun 11 §:n säännös koskien työ- ja elinkeinotoimiston työmarkkinoilta poissaolon perusteella asettamaa korvauksetonta määräaika kumottiin. Työmarkkinoilla olon tutkii jatkossa vain työttömyysetuuden maksaja työttömyysturvalain 5 luvun 10 §:n työssäoloehdon voimassaoloa koskevan säännöksen perusteella. (28.12.2012/1001)

Työllistymistä edistävästä palveluista poissaolojen seuranta ja poissaolon vaikutusta työnhakijan oikeuteen saada työttömyysetuutta muutettiin. Työ- ja elinkeinotoimisto ei enää anna työttömyysetuuden maksajaa sitovaa työvoimapoliittista lausuntoa, jos poissaolon syynä on hakijan oma työkyvyttömyys tai alle 10-vuotiaan lapsen sairaus. (28.12.2012/1001)

Laki julkisesta työvoimapalvelusta (1295/2002) kumottiin 1.1.2013 lukien. Uuteen lakiin julkisesta työvoima- ja yrityspalvelusta (916/2012) on koottu julkisesta työvoimapalvelusta annetussa laissa, pienten ja keskisuurten yritysten osaamisen kehittämispalveluista annetussa laissa ja työhallinnon asiakaspalvelun tietojärjestelmästä annetussa laissa olevat säännökset. Lisäksi useisiin muihin lakeihin tehtiin kokonaisuudistuksesta johtuvia muutoksia. Uudella lailla pyrittiin yksinkertaistamaan lainsäädäntöä ja uudistamaan työ- ja elinkeinoviranomaisen palveluvalikoimaa. Myös niin sanotusta ryhmälomautusmenettelystä luovuttiin 1.7.2013 jälkeen alkavien lomautusten osalta. Kaikkien lomautettujen tulee työttömyysetuutta saadakseen rekisteröityä henkilökohtaisesti työnhakijoiksi työ- ja elinkeinotoimistoon. (28.12.2012/916)

Laki julkisesta työvoima- ja yrityspalvelusta aiheutti muutoksia myös työttömyysturvalakiin. Ylläpitokorvauksen nimi muutettiin korvauksen sisältöä paremmin kuvaavaksi kulukorvaukseksi. Myös työllistymistä edistävät palvelut muuttuivat. Työllistymistä edistäviä palveluita ovat 1.1.2013 lukien työnhakuvalmennus, uravalmennus, kokeilu, työvoi-

makoulutus, työttömyysetuudella tuettu työnhakijan omaehtoinen opiskelu, kotoutumisen edistämisestä annetussa laissa tarkoitettu omaehtoinen opiskelu sekä kuntouttava työtoiminta. (28.12.2012/918)

Työttömyysturvalain 11 luvun 5 §:ää muutettiin vastamaan niin sanottua SEPA-asetusta 1.11.2013 lukien siten, että työttömyysetuudet voidaan maksaa etuuteen oikeutetun ilmoittamalle Euroopan unionissa sijaitsevalle tilille. (25.10.2013/737)



3. Työttömyyskassojen jäsenmäärät ja jäsenmaksut

Vuoden 2013 lopussa työttömyyskassoja oli yhteensä 32, joista kaksi oli yrittäjäkassaa. Työttömyyskassoista saatujen tietojen mukaan kassoissa oli vuoden 2013 lopussa noin 1 975 000 jäsentä. Jäsenmäärästä oli naisia 52,8 prosenttia. Edellisestä vuodesta jäsenmäärä laski noin 3 000 jäsenellä.

Jäsenmäärältään suurin oli Yleinen työttömyyskassa YTK, jossa oli vuoden 2013 lopussa noin 335 000 jäsentä. Seuraavaksi suurimmat olivat IAET-kassa 192 700 jäsenellään ja Julkisten ja hyvinvointialojen työttömyyskassa 160 900 jäsenellään. Tarkemmat tiedot kaikkien kassojen jäsenmääristä sukupuolittain löytyvät liitetaulukosta 1.

Vuonna 2013 yhteensä 15 palkansaajakassaa peri jäseniltään prosenttiperusteista, ansioon sidottua jäsenmaksua ja loput 15 perivät euromääräistä jäsenmaksua. Yrittäjäkassat perivät yrittäjätulon mukaan määräytyvää prosenttiperusteista jäsenmaksua.

Finanssivalvonta vahvisti vuoden 2013 jäsenmaksut vuoteen 2012 verrattuna siten, että 14 työttömyyskassan jäsenmaksut nousivat, kolmen laskivat ja 15 jäsenmaksut pysyivät ennallaan. Tarkemmat jäsenmaksutiedot ovat liitetaulukossa 2.

Taulukko 1: Työttömyyskassojen lukumäärä ja jäsenmäärän kehitys 1992–2013

Vuosi	Kassojen lkm 31.12.	Jäsenmäärä yhteensä	Muutos ed. vuodesta	Palkansaajakassat	Yrittäjäkassat
1992	71	1 832 907	62 272	1 832 907	
1993	70	1 859 443	26 536	1 859 443	
1994	68	1 862 066	2 623	1 862 066	
1995	67	1 882 525	20 459	1 876 708	5 817
1996	66	1 895 415	12 890	1 887 441	7 974
1997	51	1 895 134	-281	1 885 317	9 817
1998	50	1 897 610	2 476	1 886 406	11 204
1999	49	1 911 321	13 711	1 899 585	11 736
2000	48	1 921 900	10 579	1 908 914	12 986
2001	43	1 939 532	17 632	1 925 962	13 570
2002	42	1 941 472	1 940	1 927 190	14 282
2003	42	1 955 937	14 465	1 941 048	14 889
2004	40	1 965 181	9 244	1 949 507	15 674
2005	40	1 974 281	9 100	1 957 869	16 412
2006	37	1 968 330	-5 951	1 950 568	17 762
2007	36	1 976 956	8 626	1 956 970	19 986
2008	36	1 980 100	3 144	1 957 468	22 632
2009	36	1 998 406	18 306	1 972 573	25 833
2010	34	1 988 043	-10 363	1 960 270	27 773
2011	32	1 985 544	-2 499	1 955 527	30 017
2012	32	1 977 928	-7 616	1 945 459	32 469
2013	32	1 974 924	-3 004	1 939 839	35 085

4. Maksetut etuudet ja etuuksien saajat

Työttömyyskassat maksoivat jäsenilleen etuuksia yhteensä 2 471,4 miljoonaa euroa 37,2 miljoonalta päivältä vuonna 2013. Etuuksien saajia oli vuoden aikana yhteensä 322 578. Kuviossa 1 on esitetty etuuksien saajien jakautuminen iän ja sukupuolen mukaan vuonna 2013.

Työttömyyskassojen maksamien etuuksien rahamäärä nousi edellisestä vuodesta 17 prosenttia eli peräti noin 354 miljoonaa euroa. Pidemmän aikavälin kehitys (2010–2013) on esitetty kuviossa 2.

Maksettuja etuuspäiviä kertyi vuoden 2013 aikana yhteensä neljä miljoonaa enemmän kuin edellisellä vuonnalla. Etuuksien saajia oli puolestaan noin 27 800 enemmän kuin vuonna 2012. Taulukkoon 2 on koottu tiedot maksetuista etuuksista, etuuspäivistä ja etuuksien saajista vuosilta 2010–2013.

Tarkempia tietoja maksetuista etuuksista ja etuuksien saajista työttömyyskassoittain ja muun muassa iän, sukupuolen, alueen ja ammatin mukaan löytyy liitetaulukoista 4–21.

Taulukko 2: Maksetut etuudet, etuuspäivät ja etuuksien saajat 2010–2013

	2010	2011	2012	2013	Muutos, % 12–13
Maksettu määrä	1 000 €				
Ansiopäiväraha työttömyysajalta	1 870 157	1 578 563	1 698 482	2 049 606	20,7
Ansiopäiväraha työllistymistä edistävien palvelujen ajalta					
Omaehtoinen opiskelu	79 720	132 915	132 822	143 219	7,8
Työvoimakoulutus*	249 644	178 605	132 728	134 194	1,1
Muiden työllistymistä edistävien palvelujen ajalta**	27 199	33 220	33 014	29 329	-11,2
Vuorottelukorvaus	85 364	91 849	120 100	115 059	-4,2
Yhteensä	2 312 084	2 015 151	2 117 147	2 471 406	16,7
Päivät	1 000 kpl				
Ansiopäiväraha työttömyysajalta	32 146	27 180	27 291	31 533	15,5
Ansiopäiväraha työllistymistä edistävien palvelujen ajalta					
Omaehtoinen opiskelu	995	1 702	1 649	1 710	3,7
Työvoimakoulutus*	3 228	2 252	1 608	1 555	-3,3
Muiden työllistymistä edistävien palvelujen ajalta**	391	468	444	388	-12,7
Vuorottelukorvaus	1 725	1 803	2 154	2 000	-7,1
Yhteensä	38 485	33 405	33 146	37 185	12,2
Saajat	lkm				
Ansiopäiväraha työttömyysajalta	331 744	273 874	262 707	292 201	11,2
Ansiopäiväraha työllistymistä edistävien palvelujen ajalta					
Omaehtoinen opiskelu	9 448	13 462	13 642	14 009	2,7
Työvoimakoulutus*	39 314	31 658	22 749	20 176	-11,3
Muiden työllistymistä edistävien palvelujen ajalta**	7 297	8 435	7 807	8 620	10,4
Vuorottelukorvaus	17 099	18 359	20 524	19 961	-2,7
Yhteensä	357 926	293 116	294 745	322 578	9,4

* Sisältää vanhan lain mukaista koulutustukea sekä 2010 alkaen työvoimapolitiittisen aikuiskoulutuksen ajalta maksettua ansiopäivärahaa.
** Maksettu 2010 alkaen: sisältää työkokeilua, työelämävalmennusta, työ- ja koulutuskokeilua sekä kuntouttavaa työtoimintaa.

Taulukko 3. Maksetut lapsikorotukset 2013

		Maksettu määrä, 1 000 €	Saajat, lkm	Lapsikorotus, €/pv
Ansiopäiväraha yhteensä	Yhteensä	79 362	109 473	
	Lapsia 1	26 252	47 319	5,24
	Lapsia 2	32 117	41 321	7,69
	Lapsia 3–	20 993	20 833	9,92
Ansiopäiväraha työttömyysajalta	Yhteensä	66 419	103 915	
	Lapsia 1	22 469	45 171	5,24
	Lapsia 2	26 566	39 064	7,69
	Lapsia 3–	17 384	19 680	9,92
Ansiopäiväraha työllistymistä edistävien palvelujen ajalta	Yhteensä	12 943	19 179	
	Lapsia 1	3 783	7 909	5,24
	Lapsia 2	5 551	7 513	7,69
	Lapsia 3–	3 609	3 757	9,92

Ansiopäivärahat työttömyysajalta

Ansiopäivärahaa työttömyysajalta työttömyyskassat maksoivat vuonna 2013 jäsenilleen yhteensä 2 049,6 miljoonaa euroa, joista kulukorvausten osuus oli noin 219 000 euroa. Ansiopäivärahapäivien määrä oli 31,5 miljoonaa päivää vuoden 2013 aikana.

Ansiopäivärahamenot nousivat edellisestä vuodesta yhteensä 351,1 miljoonaa euroa, eli vajaat 21 prosenttia. Maksettujen ansiopäivärahapäivien lukumäärä nousi hieman, eli noin 4,2 miljoonaa päivää edelliseen vuoteen verrattuna.

Ansiopäivärahan saajia oli vuoden 2013 aikana yhteensä 292 201, mikä oli 29 500 saajaa enemmän kuin vuonna 2012. Kaikista ansiopäivärahan saajista miesten osuus oli noin 52,6 prosenttia. Kuviossa 4 on esitetty ansiopäivärahan saajat sekä erikseen lomautusajan ansiopäivärahan saajat kuukauden lopussa vuosina 2010–2013.

Ansiopäivärahan suuruus, kesto ja saajat

Keskimääräinen ansiopäiväraha työttömyysajalta oli 65,00 euroa päivässä, mikä oli vajaat kolme euroa enemmän kuin edellisenä vuonna. Ansiopäivärahan suuruusjakauma sukupuolittain on esitetty kuviossa 5.

Keskimääräistä ansiopäivärahaa alentavat sovitellut päivärahat, joiden osuus maksetuista ansiopäivärahoista vuonna 2013 oli noin 8,5 prosenttia. Sovitellun ansiopäivärahan suuruus oli keskimäärin 39,18 euroa päivässä. Kokonaan työttömien keskimääräinen ansiopäiväraha oli 68,08 euroa.

Sovitellun ansiopäivärahan alentavaa vaikutusta keskimääräiseen ansiopäivärahaan kompensoivat osaltaan korotettua ansio-osaa sisältäneet ansiopäivärahat, joiden osuus kaikista maksetuista ansiopäivärahoista oli noin 14,1 prosenttia.

Korotettua ansio-osaa sisältävän ansiopäivärahan suuruus oli keskimäärin 79,72 euroa päivässä. Muutosturvan ansio-osaa sisältäneen ansiopäivärahan suuruus oli keskimäärin 103,77 euroa päivässä, mutta sen osuus kaikista ansiopäivärahamenoista oli vain 0,04 prosenttia.

Ansiopäivärahaa maksettiin keskimäärin 108 päivältä.

Tarkasteltaessa ansiopäivärahan saajia työttömyyskauden keston mukaan vuoden 2013 lopussa (liitetaulukko 22) havaitaan, että 20 prosentilla saajista työttömyys oli yhdenjaksoisesti kestänyt enintään kuukauden. Vastaavasti niitä, joiden työttömyys oli kestänyt yli vuoden, oli reilut 24 prosenttia saajista.

Kun saajia tarkastellaan 500 päivän enimmäisaikalaskurin mukaan (liitetaulukko 23), havaitaan, että vajaalla 34 prosen-

tilla saajista enimmäisaikalaskuriin oli kertynyt vuoden 2013 loppuun mennessä enintään 50 maksettua täyttä ansiopäivärahopäivää, mikä tarkoittaa hieman yli kahta kuukautta. Enintään 100 päivää eli vähän alle viisi kuukautta maksettuja täysiä ansiopäivärahopäiviä oli kertynyt enimmäisaikalaskuriin kaiken kaikkiaan reilulla 47 prosentilla saajista.

Ansiopäivärahan saajien ikäryhmittäisestä vertailusta nähdään, että vuoden 2013 aikana ansiopäivärahaa saaneista noin 14 prosenttia oli 55–59-vuotiaita (liitetaulukko 17). Reilut 42 prosenttia saajista oli yli 50-vuotiaita. Alle 30-vuotiaiden osuus oli reilut 13 prosenttia.

Ansiopäivärahan saaja oli vuonna 2013 keskimäärin 46-vuotias. Etuuden suuruus ja keskimääräinen kesto iän ja sukupuolen mukaan jaoteltuina löytyvät liitetaulukosta 18.

Tarkasteltaessa ansiopäivärahan saajia etuuden perusteena olevan palkan mukaan (liitetaulukko 19) havaitaan, että valtaosalla ansiopäivärahan saajista – reilulla 78 prosentilla – etuuden perusteena oleva palkka oli 1 000–3 000 euroa. Yli 5 000 euron perustepalkka oli ainoastaan reilulla kahdella prosentilla kaikista ansiopäivärahan saajista.

Vertailtaessa perustepalkkoja sukupuolittain havaitaan, että etuuden perusteena oleva palkka oli vähintään 3 000 euroa kuukaudessa vajaalla 29 prosentilla miehistä, mutta ainoastaan 10 prosentilla naisista. Vastaavasti perustepalkka jäi alle 1 500 euron kaiken kaikkiaan kuudella prosentilla miehistä, kun vastaava osuus naisista oli vajaat 20 prosenttia.

Ansiopäivärahamenot työttömyyslajeittain

Ansiopäivärahamenot kasvoivat edellisvuoteen verrattuna kaikissa työttömyyskassoissa yhtä lukuun ottamatta. Suurin kasvu tapahtui Ilmailu- ja Rautatiekuljetusalan työttömyyskassassa, jossa ansiopäivärahamenot kasvoivat lähes 40 prosenttia. IAET-kassan ansiopäivärahamenot kasvoivat vajaat 37 prosenttia edelliseen vuoteen verrattuna, Sähköalojen työttömyyskassassa vastaava kasvu oli vajaat 34 prosenttia.

Ainoa työttömyyskassa, jossa ansiopäivärahamenot laskivat vuoteen 2012 verrattuna, oli Paperityöväen työttömyyskassa, laskua oli reilut neljä prosenttia. Suhteellisesti vähiten menot nousivat Työttömyyskassa Statiassa, vajaat kolme prosenttia, sekä Puu- ja erityisalojen työttömyyskassassa, vajaat viisi prosenttia.

Seuraavassa on kerrottu ansiopäivärahamenoista työttömyyslajeittain. Työttömyyslajit eivät ole toisiaan poissulkevia, eli sama henkilö voi kuulua useaan lajiluokkaan.

Lisäpäivien ansiopäivärahamenot kasvoivat peräti 38,2 miljoonaa euroa, eli nousivat noin 18 prosenttia. Kasvua oli kaiken kaikkiaan 30 kassassa. Saajien määrä kasvoi vajaalla 2 100 henkilöllä. Työttömyyskassat maksoivat ansiopäivärahoja lisäpäiviltä yhteensä 249 miljoonaa euroa, mikä oli reilut 12 prosenttia ansiopäivärahojen maksatuksesta.

Lisäpäivämenojen osuus kaikista maksetuista ansiopäivärahoista oli suurin Paperityöväen työttömyyskassassa, yhteensä reilut 39 prosenttia. Työttömyyskassa Pron vastaava osuus oli vajaat 22 prosenttia ja Posti- ja logistiikka-alan työttömyyskassan osuus oli 21 prosenttia. Suhteellisesti vähiten ansiopäivärahaa lisäpäiviltä maksettiin Suomen Yrittäjien työttömyyskassassa – vajaa prosentti – ja Ammatinharjoittajien ja yrittäjien työttömyyskassassa – reilut kaksi prosenttia maksetuista ansiopäivärahoista.

Palkansaajakassoista suhteellisesti vähiten ansiopäivärahaa lisäpäiviltä maksettiin Terveystieteiden työttömyyskassassa, jossa lisäpäivämenojen osuus kaikista maksetuista ansiopäivärahoista oli reilut neljä prosenttia, sekä Opettajien työttömyyskassa, jossa vastaava osuus oli vajaat viisi prosenttia. Kassakohtaiset luvut ovat esitetty liitetaulukossa 6.

Lomautusajalta maksettujen ansiopäivärahojen

rahamäärä kasvoi yhteensä 72,6 miljoonaa euroa, eli noin 35 prosenttia edellisestä vuodesta. Saajien määrä kasvoi yhteensä noin 14 500 henkilöllä. Lomautusajan ansiopäivärahat sisältävät sekä kokoaikaisesti lomautetuille maksetut täydet ansiopäivärahat että osa-aikaisesti lomautetuille maksetut sovitellut ansiopäivärahat.

Lomautusajan ansiopäivärahoja maksettiin yhteensä 282,3 miljoonaa euroa, mikä oli vajaat 14 prosenttia kaikista maksetuista ansiopäivärahoista. Suurin nousu edelliseen vuoteen verrattuna oli Opettajien työttömyyskassassa, jossa lomautusajan ansiopäivärahamenot kasvoivat peräti 139 prosenttia. Posti- ja logistiikka-alan työttömyyskassassa vastaava luku oli vajaat 134 prosenttia ja Teollisuusalojen työttömyyskassassa reilut 109 prosenttia.

Suurin lasku edelliseen vuoteen verrattuna tapahtui Vakuumityöväen työttömyyskassassa, jossa takaisinperintöjen vuoksi laskua oli peräti 121 prosenttia. Toiseksi eniten laskua oli



Lakimiesten työttömyyskassassa, noin 47 prosenttia, ja kolmanneksi eniten Puu- ja erityisalojen työttömyyskassassa, noin seitsemän prosenttia.

Suhteellisesti eniten ansiopäivärahoja lomautuksen ajalta maksettiin Sähköalojen työttömyyskassassa, yhteensä reilut 35 prosenttia kaikista maksetuista ansiopäivärahoista. Rakennusalan työttömyyskassassa vastaava osuus oli 33 prosenttia ja Metallityöväen työttömyyskassassa reilut 28 prosenttia. Palkansaajakassoista suhteellisesti vähiten lomautusajan ansiopäivärahoja maksettiin Vakuutusväen työttömyyskassassa, jossa lomautusajalta maksettujen ansiopäivärahojen osuus kaikista maksetuista ansiopäivärahoista oli takaisinperinnöistä johtuen -0,1 prosenttia. Posti- ja logistiikka-alan työttömyyskassassa sekä Työttömyyskassa Statiassa vastaava osuus oli noin prosentin kaikista maksetuista ansiopäivärahoista.

Vuodesta 2013 alkaen yrittäjien perheenjäsenille oli mahdollista maksaa lomautusajan päivärahaa. Tämä näkyi jonkin verran tilastoissa – molemmat yrittäjäkassat ovat maksaneet ansiopäivärahaa lomautuksen ajalta. Niiden osuus kaikista maksetuista ansiopäivärahoista jäi kuitenkin alle prosentin.

Lomautusajan ansiopäivärahamenojen kassakohtaiset luvut löytyvät liitetaulukosta 7.

Soviteltuja ansiopäivärahoja maksettiin noin 173,5 miljoonaa euroa, mikä oli 29 miljoonaa euroa eli reilut 20 prosenttia enemmän kuin edellisenä vuonna. Maksettuja päiviä kertyi yhteensä 4,4 miljoonaa päivää.

Sovitellut ansiopäivärahat sisältävät kaikki soviteltuna maksetut ansiopäivärahat – myös osa-aikaisen lomautuksen perusteella maksetut sovitellut ansiopäivärahat. Soviteltuna maksettujen ansiopäivärahojen osuus oli reilut kahdeksan prosenttia kaikista maksetuista ansiopäivärahoista.

Keskimäärin sovitellun ansiopäivärahan suuruus vuonna 2013 oli 39,18 euroa päivässä. Sovitelluista ansiopäivärahoista noin 56 prosenttia maksettiin osa-aikatyön perusteella ja reilut 28 prosenttia satunnaisen kokoaikatyön perusteella.

Kuviossa 6 on esitetty ansiopäivärahamenot jaoteltuna täytenä maksettuihin (kokonaan työtön ja kokonaan lomautettu) sekä soviteltuna maksettuihin. Kuvion kohta "Soviteltu, perusteena jokin muu sovitelluperuste" sisältää lyhennetyt työpäivän, lyhennetyt työviikon ja yritystoiminnan.

Soviteltua ansiopäivärahaa maksettiin vuoden 2013 aikana reilulle 72 300 saajalle, mikä on noin 9 400 saajaa enemmän kuin edellisenä vuonna. Suhteellisesti eniten sovitellun päivärahan saajia oli Journalistien ja esittävien taiteilijoiden työttömyyskassassa, yhteensä 58 prosenttia kaikista ansiopäivärahan saajista. Terveystieteiden työttömyyskassassa sovitellun saajien osuus oli reilut 38 prosenttia ja Super työttömyyskassassa vajaat 38 prosenttia kaikista ansiopäivärahan saajista.

Suhteellisesti vähiten sovitellun saajia oli Sähköalojen työttömyyskassassa, jossa osuus oli yhdeksän prosenttia kaikista ansiopäivärahan saajista. Myynnin ja markkinoinnin ammattilaisten sekä Paperityöväen työttömyyskassoissa vastaava luku oli vajaat 11 prosenttia kaikista ansiopäivärahan saajista.

Yrittäjien ansiopäivärahoja maksettiin vuonna 2013 noin 12,2 miljoonaa euroa, mikä oli 2,8 miljoonaa euroa, eli reilut 29 prosenttia enemmän kuin edellisenä vuonna. Saajia oli yhteensä reilut 1 700 henkilöä.

Palkansaajakassat maksoivat **yrittäjien ansiopäivärahoja niin sanotun jälkisuojan perusteella** vajaat 500 000 euroa, yhteensä 110 saajalle. Vastaavasti yrittäjäkassat maksoivat **palkansaajien ansiopäivärahoja jälkisuojan perusteella reilut** 1,4 miljoonaa euroa, yhteensä 158 saajalle.

Sääesteen ajalta maksettiin ansiopäivärahoja vuonna 2013 lähes 60 saajalle, yhteensä noin 18 500 euroa. Sääesteellä tarkoitetaan sellaista tilannetta, jolloin metsä- tai rakennusalan työskentelevien henkilöiden työnteko estyy pakkasen vuoksi. Tällöin heille voidaan tietyillä edellytyksillä maksaa täyttä ansiopäivärahaa.

[Korotettu ansio-osa ja muutosturvan ansio-osa työttömyysajalta](#)

Työttömyyskassat maksoivat vuonna 2013 korotettua ansio-osaa työttömyysajalta reilut 288 miljoonaa euroa noin 172 600 ansiopäivärahan saajalle. Korotettua ansio-osaa sisältäneiden ansiopäivärahojen menot kasvoivat 57,4 miljoonaa euroa vuodesta 2012, toisin sanoen kasvua oli lähes 25 prosenttia. Saajien määrä kasvoi 22 600:lla.

Korotettua ansio-osaa sisältäneitä ansiopäivärahoja työttömyysajalta maksettiin suhteellisesti eniten Ilmailu- ja Rautatiekuljetusalan työttömyyskassassa, jossa korotettua



Työttömyyskassat 2013

23.9.2014

14 (68)

ansio-osaa sisältäneiden ansiopäivärahojen osuus oli vajaat 20 prosenttia kassan ansiopäivärahamenoista. Toiseksi eniten korotettua ansio-osaa sisältäneitä ansiopäivärahoja maksettiin Myynnin ja markkinoinnin ammattilaisten työttömyyskassassa, jossa vastaava osuus oli reilut 18 prosenttia, sekä IAET-kassassa, reilut 17 prosenttia.

Vähiten korotettua ansio-osaa sisältäneitä ansiopäivärahoja maksettiin yrittäjäkassoissa, joissa korotettua ansio-osaa sisältäneiden ansiopäivärahojen osuus oli reilu prosentti kaikista ansiopäivärahamenoista. Palkansaajakassoista pie- nin vastaava osuus oli Vakuutusväen työttömyyskassassa,

vajaat yhdeksän prosenttia. Korotettua ansio-osaa sisältä- neen ansiopäivärahan suuruus vuonna 2013 oli keskimäärin 79,72 euroa päivässä.

Muutosturvan ansio-osaa työttömyysajalta maksettiin vuonna 2013 vain vajaalle 700 ansiopäivärahan saajalle. Näin saajien määrä kasvoi parilla sadalla edelliseen vuoteen verrattuna. Muutosturvan ansio-osaa sisältäneiden ansiopäi- värahojen osuus kaikista maksetuista ansiopäivärahoista jäi kaikissa työttömyyskassoissa alle puolen prosentin.

Taulukoissa 4 ja 5 on esitetty muutamia keskeisiä tietoja työttömyysajan ansiopäivärahoista lajeittain.

Taulukko 4. Ansiopäivärahat lajeittain työttömyysajalta 2013

	Maksettu määrä, 1 000 €	Muutos, % 12-13	Päivät, 1 000 kpl	Muutos, % 12-13	Saajat, lkm	Muutos, % 12-13
Ansiopäivärahat yhteensä	2 049 606	20,7	31 533	15,5	292 201	11,2
Palkansaajien ansiopäivärahat	2 037 368	20,6	31 294	15,5	290 470	11,2
Yrittäjien ansiopäivärahat	12 238	29,5	239	24,8	1 731	18,5
Kokonaan työttömien ansiopäivärahat*	1 610 072	18,9	23 648	14,5	201 795	8,3
Sovitellut ansiopäivärahat**	173 540	20,3	4 430	12,7	72 328	14,9
Lisäpäivien ansiopäivärahat	249 170	18,1	3 784	15,8	22 113	10,6
Lomautusajan ansiopäivärahat***	282 279	34,6	3 681	29,3	79 894	22,1
Korotettua ansio-osaa sisältäneet	288 114	24,9	3 614	19,5	172 616	15,0
Muutosturvan ansio-osaa sisältäneet	853	124,5	8	133,2	695	44,5
	€/pv	Pv/saaja	%-osuus ansiopäivä- rahoista	%-osuus ansiopvr. saajista		
Ansiopäivärahat yhteensä	65,00	108				
Palkansaajien ansiopäivärahat	65,11	108	99,4	99,4		
Yrittäjien ansiopäivärahat	51,15	138	0,6	0,6		
Kokonaan työttömien ansiopäivärahat*	68,08	117	78,6	69,1		
Sovitellut ansiopäivärahat**	39,18	61	8,5	24,8		
Lisäpäivien ansiopäivärahat	65,85	171	12,2	7,6		
Lomautusajan ansiopäivärahat***	76,68	46	13,8	27,3		
Korotettua ansio-osaa sisältäneet	79,72	21	14,1	59,1		
Muutosturvan ansio-osaa sisältäneet	103,77	12	0,0	0,2		

* Ei sisällä sääestepäiviä eikä kokoaikaisesti lomautettuja.
** Sisältää kaikki sovitellut ansiopäivärahat myös osa-aikaisesti lomautettujen sovitellut ansiopäivärahat.
*** Sisältää sekä kokoaikaisesti lomautetut että lyhennetyille työpäivälle tai -viikolle lomautetut.



Ansiopäivärahat työllistymistä edistävien palvelujen ajalta

Omaehtoisen opiskelun ja työvoimakoulutuksen sekä muiden työllistymistä edistävien palvelujen ajalta maksetaan ansiopäivärahaa. Muita työllistymistä edistäviä palveluja ovat työnhakuvalmennus, uravalmennus, kokeilu ja kuntouttava työtoiminta.

Yhteensä vuoden 2013 aikana työllistymistä edistävien palvelujen ajalta ansiopäivärahaa maksettiin 306,7 miljoonaa euroa, joista 33,9 miljoonaa euroa oli kulukorvauksia. Maksettuja päiviä kertyi vajaat 3,7 miljoonaa päivää ja saajia oli vajaat 41 000. Verrattuna vuoteen 2012 ansiopäivärahanot työllistymistä edistävien palvelujen ajalta kasvoivat noin 8,2 miljoonaa euroa, eli vajaat kolme prosenttia.

Seuraavassa tarkastellaan tarkemmin työllistymistä edistävien palveluiden ajalta maksettuja etuuksia ja liitetaulukoissa 9–12 on näistä keskeistä tietoa.

Omaehtoinen opiskelu

Työttömyyskassat maksoivat omaehtoisen opiskelun ajalta ansiopäivärahaa vuoden 2013 aikana yhteensä reilut 143,2 miljoonaa euroa 1,7 miljoonalta päivältä, saajia oli noin 14 000. Omaehtoisen opiskelun ajalta maksettiin ansiopäivärahaa keskimäärin 83,75 euroa päivässä 122 päivältä.

Suhteellisesti eniten ansiopäivärahaa omaehtoisen koulutuksen ajalta maksettiin Erityiskoulutettujen työttömyyskassassa, reilut 10 prosenttia kaikista maksetuista etuuksista. Superin, Opettajien sekä Erityisalojen Toimihenkilöiden työttömyyskassoissa vastaava luku oli vajaat yhdeksän prosenttia.

Vähiten ansiopäivärahaa maksettiin Lakimiesten, Rakenusalan sekä Sähköalojen työttömyyskassoissa, vajaat kaksi prosenttia kaikista maksetuista etuuksista. Lääkärien työttömyyskassa ei maksanut ansiopäivärahaa omaehtoisen opiskelun ajalta lainkaan.

Työvoimakoulutus

Työvoimakoulutuksen (sisältää vanhan lain mukaisen koulutustuen) ajalta ansiopäivärahaa maksettiin vuonna 2013 yhteensä 134,2 miljoonaa euroa, joista 14,5 miljoonaa euroa oli kulukorvauksia. Nousua edelliseen vuoteen verrattuna oli 1,5 miljoonaa euroa, eli reilu prosentti.

Työvoimakoulutuksen ajalta päivärahaa maksettiin vajaalle 20 200 saajalle noin 1,6 miljoonalta päivältä. Keskimääräinen päiväraha työvoimakoulutuksen ajalta kulukorvauksiin oli 86,32 euroa päivässä.

Suhteellisesti eniten ansiopäivärahaa maksettiin Metallityöväen työttömyyskassassa, yhteensä reilut kahdeksan prosenttia kaikista maksetuista etuuksista. IAET-kassassa sekä Palvelulojen työttömyyskassassa vastaava osuus oli reilut seitsemän prosenttia.

Suhteellisesti vähiten ansiopäivärahaa maksettiin Lääkärien työttömyyskassassa, vain prosentin kymmenesosa kaikista kassan maksamista etuuksista.

Muut työllistymistä edistävät palvelut

Työttömyyskassat maksoivat ansiopäivärahoja yhteensä 29,3 miljoonaa euroa muiden työllistymistä edistävien palvelujen ajalta.

Kulukorvausten osuus oli 3,2 miljoonaa euroa. Kokeilun osuus oli 21,7 miljoonaa euroa, valmennuksen 4,5 miljoonaa euroa ja kuntouttavan työtoiminnan osuus 3,1 miljoonaa euroa. Ansiopäivärahaa muiden työllistymistä edistävien palvelujen ajalta maksettiin yhteensä noin 8 600 saajalle, noin 388 000 päivää.

Suhteellisesti eniten ansiopäivärahaa muiden työllistymistä edistävien palvelujen ajalta maksettiin Palvelulojen työttömyyskassassa, reilut kaksi prosenttia kaikista maksetuista etuuksista. Kaikkien muiden kassojen vastaava osuus oli alle kaksi prosenttia.

Korotettu ansio-osa ja muutosturvan ansio-osa työllistymistä edistävien palvelujen ajalta

Korotettua ansio-osaa sisältänyttä ansiopäivärahaa työllistymistä edistävien palvelujen ajalta maksettiin noin 138 miljoonaa euroa 24 200 saajalle.

Suhteellisesti eniten sitä maksettiin Lääkärien työttömyyskassassa, jossa kaikki työllistymistä edistävien palvelujen ajalta maksetut ansiopäivärahat maksettiin korotettuna. Lakimiesten työttömyyskassassa korotettua ansio-osaa sisältäneiden ansiopäivärahojen osuus oli 74 prosenttia kaikista työllistymistä edistävien palvelujen ajalta maksetuista ansiopäivärahoista ja Suomen Yrittäjien työttömyyskassassa vastaava osuus oli 72 prosenttia.



Taulukko 5: Korotettua ansio-osaa ja muutosturvan ansio-osaa sisältäneet etuudet 2013

	Maksettu määrä 1 000 €	Korotettu ansio-osa 1 000 €	Päivät 1 000 kpl	Saajat lkm	€/pv	Pv/saaja
Kaikki ansiopäivärahat						
Korotettu ansio-osa	426 100	55 063	5 321	189 338	80,08	28
Työttömyyden alkaessa	202 205	27 665	2 671	160 443	75,70	17
Pitkän työuran päätyttyä	88 893	13 491	973	15 520	91,39	63
Työllistymistä edistävien palvelujen ajalta	135 003	13 907	1 677	23 516	80,49	71
Muutosturvan ansio-osa	97 009	17 044	959	12 882	101,15	74
Ansiopäiväraha työttömyysajalta						
Korotettu ansio-osa	288 114	40 767	3 614	172 616	79,72	21
Työttömyyden alkaessa	200 559	27 477	2 653	159 391	75,60	17
Pitkän työuran päätyttyä	86 556	13 175	950	15 191	91,14	63
Työllistymistä edistävien palvelujen ajalta	998	115	11	938	87,11	12
Muutosturvan ansio-osa	853	157	8	695	103,77	12
Ansiopäiväraha työllistymistä edistävien palvelujen ajalta						
Omaehtoinen opiskelu						
Korotettu ansio-osa	56 962	6 060	688	7 597	82,77	91
Työttömyyden alkaessa	1 035	119	12	768	89,74	15
Pitkän työuran päätyttyä	1 537	214	15	288	103,68	51
Työllistymistä edistävien palvelujen ajalta	54 390	5 728	662	6 966	82,18	95
Muutosturvan ansio-osa	40 180	7 023	399	4 026	100,79	99
Työvoimakoulutus						
Korotettu ansio-osa	61 571	6 443	749	11 403	82,17	66
Työttömyyden alkaessa	566	66	6	539	88,91	12
Pitkän työuran päätyttyä	768	98	8	259	98,24	30
Työllistymistä edistävien palvelujen ajalta	60 236	6 279	735	10 830	81,94	68
Muutosturvan ansio-osa	48 847	8 653	477	7 134	102,40	67
Muiden työllistymistä edistävien palvelujen ajalta						
Korotettu ansio-osa	19 453	1 793	270	6 189	72,08	44
Työttömyyden alkaessa	44	4	1	71	76,83	8
Pitkän työuran päätyttyä	30	4	0	26	94,25	12
Työllistymistä edistävien palvelujen ajalta	19 379	1 786	269	6 134	72,05	44
Muutosturvan ansio-osa	7 129	1 210	75	1 915	94,84	39

Pienin vastaava osuus oli Paperityöväen työttömyyskassassa, reilut 24 prosenttia sekä Teollisuusalojen työttömyyskassassa ja Työttömyyskassa Prossa vajaat 32 prosenttia. Korotettua ansio-osaa sisältäneen ansiopäivärahan työllistymistä edistävien palvelujen ajalta suuruus oli keskimäärin 80,82 euroa päivässä.

Muutosturvan ansio-osaa sisältänyttä ansiopäivärahaa työllistymistä edistävien palvelujen ajalta maksettiin noin 96,2 miljoonaa euroa 12 500 saajalle.

Suhteellisesti eniten sitä maksettiin Ilmailu- ja Rautatiekuljetusalan työttömyyskassassa, jossa muutosturvan ansio-osaa sisältäneiden päivärahoiden osuus oli vajaat 56 prosenttia kaikista työllistymistä edistävien palvelujen ajalta maksetuista menoista. Paperityöväen työttömyyskassassa vastaava osuus oli reilut 53 prosenttia ja Työttömyyskassa Prossa reilut 45 prosenttia. Pienin vastaava osuus oli Suomen Yrittäjiin työttömyyskassassa, noin yksi prosentti.

Palkansaajakassoista pienin osuus oli Lakimiesten työttömyyskassassa, vajaat kuusi prosenttia sekä Super työttömyyskassassa, reilut 10 prosenttia. Lääkärin sekä Ammattinharjoittajien ja yrittäjien työttömyyskassat eivät maksaneet muutosturvan ansio-osaa työllistymistä edistävien palvelujen ajalta ollenkaan.

Muutosturvan ansio-osaa sisältäneen ansiopäivärahan työllistymistä edistävien palvelujen ajalta suuruus oli keskimäärin 101,13 euroa päivässä.

Työttömyyskassakohtaiset tiedot korotettua ansio-osaa ja muutosturvan ansio-osaa sisältäneistä ansiopäivärahoista (työttömyysajalta ja työllistymistä edistävien palvelujen ajalta yhteenlaskettuna) on esitetty liitetaulukoissa 13 ja 14. Taulukkoon 5 on koottu tiedot korotettua ansio-osaa sekä muutosturvan ansio-osaa sisältäneiden etuuksien saajista ja euromääristä vuonna 2013.

Vuorottelukorvaus

Työttömyyskassat maksoivat vuorottelukorvauksia vuonna 2013 yhteensä reilut 115 miljoonaa euroa, mikä on viisi miljoonaa euroa, eli noin 4 prosenttia vähemmän kuin edellisenä vuonna. Vuorottelukorvausmenot laskivat eniten Vakuutusväen työttömyyskassassa, vajaat 33 prosenttia. Ilmailu- ja Rautatiekuljetusalan työttömyyskassassa vuorottelukorvausmenot kuitenkin kasvoivat 20 prosenttia.

Vuorottelukorvauksen saajia vuonna 2013 oli noin 20 000, mikä oli noin 600 saajaa vähemmän kuin vuonna 2012. Lukumääräisesti eniten vuorottelukorvauksen saajia oli Julkisten ja hyvinvointialojen työttömyyskassassa, yhteensä noin 2 900 saajaa. Vähiten vuorottelukorvauksen saajia oli Myynnin ja markkinoinnin ammattilaisten työttömyyskassassa, jossa saajia oli noin 60.

Keskimääräinen vuorottelukorvaus oli 57,53 euroa päivässä.

Suhteellisesti eniten vuorottelukorvauksia maksettiin Lääkärin työttömyyskassassa, jossa yhteensä reilut 58 prosenttia kaikista maksetuista etuuksista oli vuorottelukorvauksia. Terveystieteiden työttömyyskassassa vastaava osuus oli noin 28 prosenttia ja Työttömyyskassa Statiassa noin 24 prosenttia.

Suhteellisesti vähiten vuorottelukorvauksia maksettiin Rakennusalan työttömyyskassassa, jossa vuorottelukorvausten osuus kaikista maksetuista etuuksista oli alle puoli prosenttia. Puu- ja erityisalojen työttömyyskassassa vastaava osuus oli reilu prosentti ja Metallityöväen sekä Myynnin ja markkinoinnin ammattilaisten työttömyyskassoissa vajaat kaksi prosenttia.

Vuorottelukorvausten maksatusta koskevat tiedot kassoittain ovat esitetty liitetaulukossa 15.

Kuvio 1. Työttömyyskassojen maksamien etuuksien saajat iän ja sukupuolen mukaan 2013

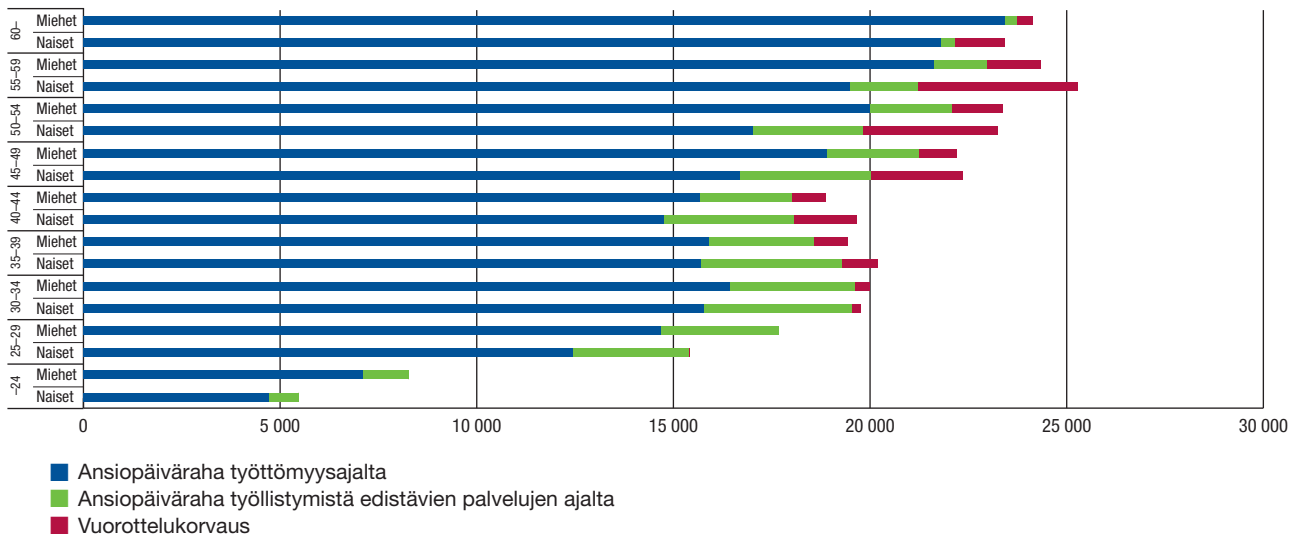

Kuvio 2. Maksetut etuudet 2010–2013

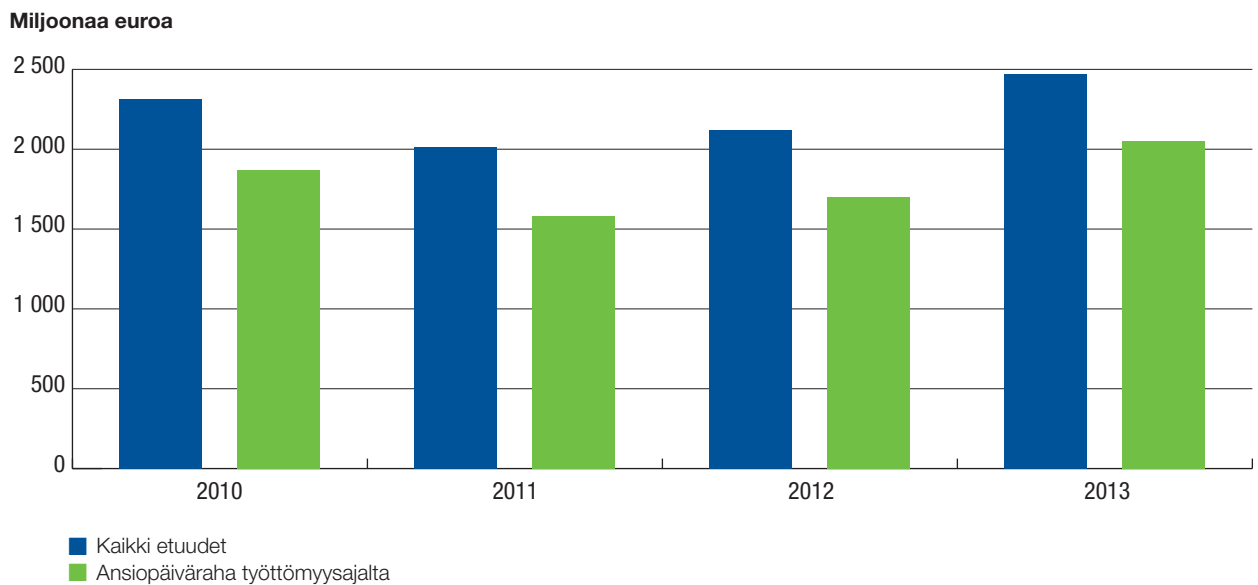

Kuvio 3. Maksetut etuudet 2013

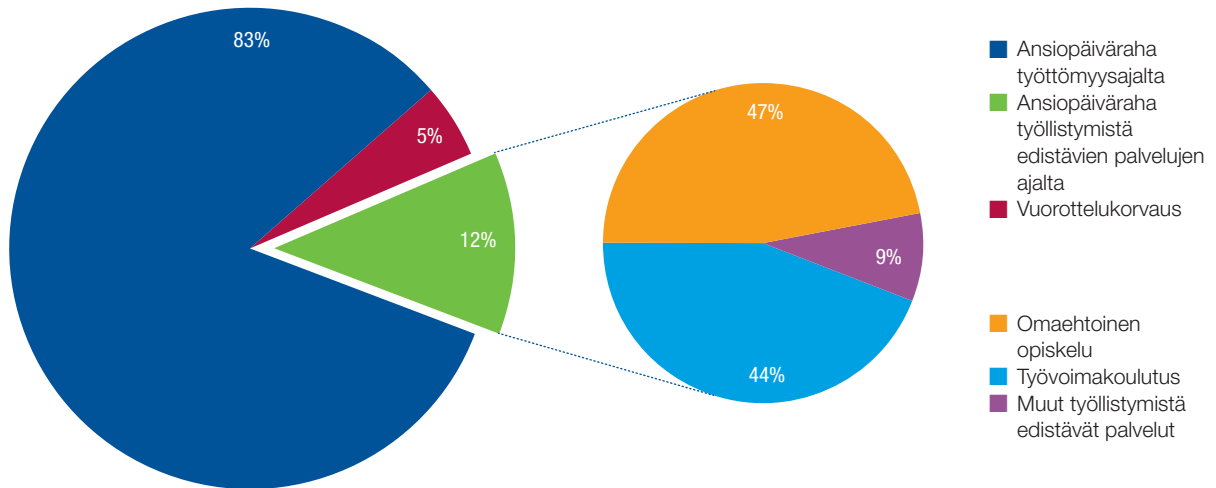

Kuvio 4. Ansiopäivärahan ja lomautusajan ansiopäivärahan saajat kuukauden lopussa 2010–2013

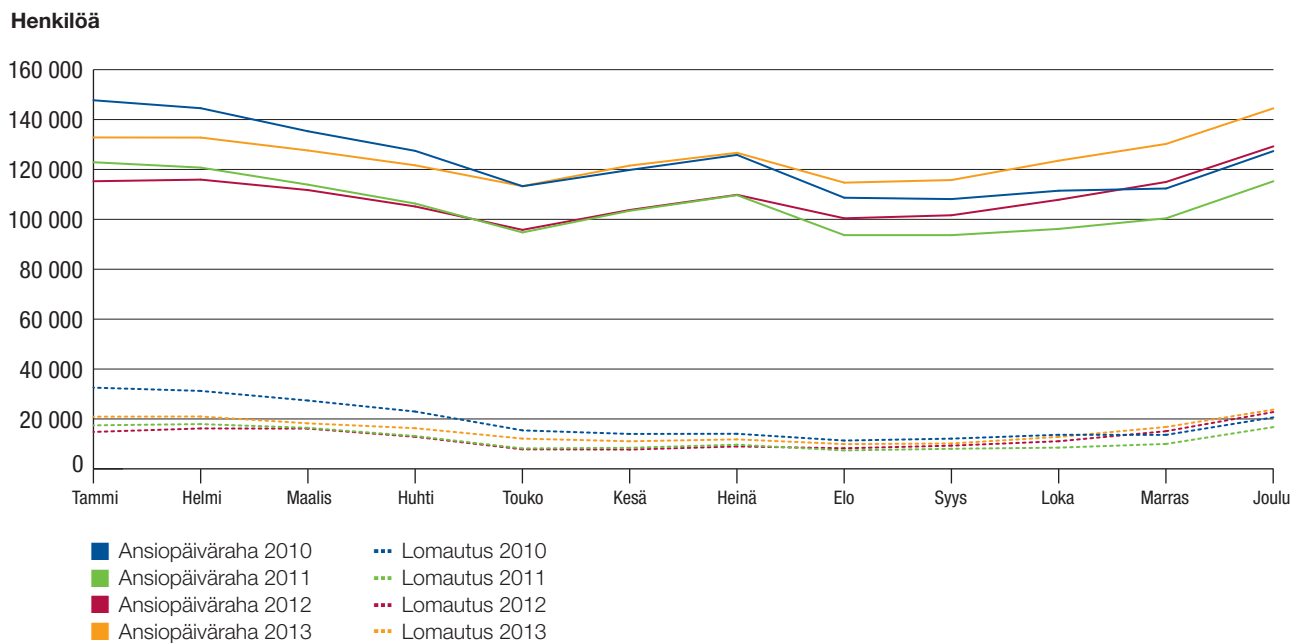

Kuvio 5. Ansiopäivärahan suuruusjakauma 2013

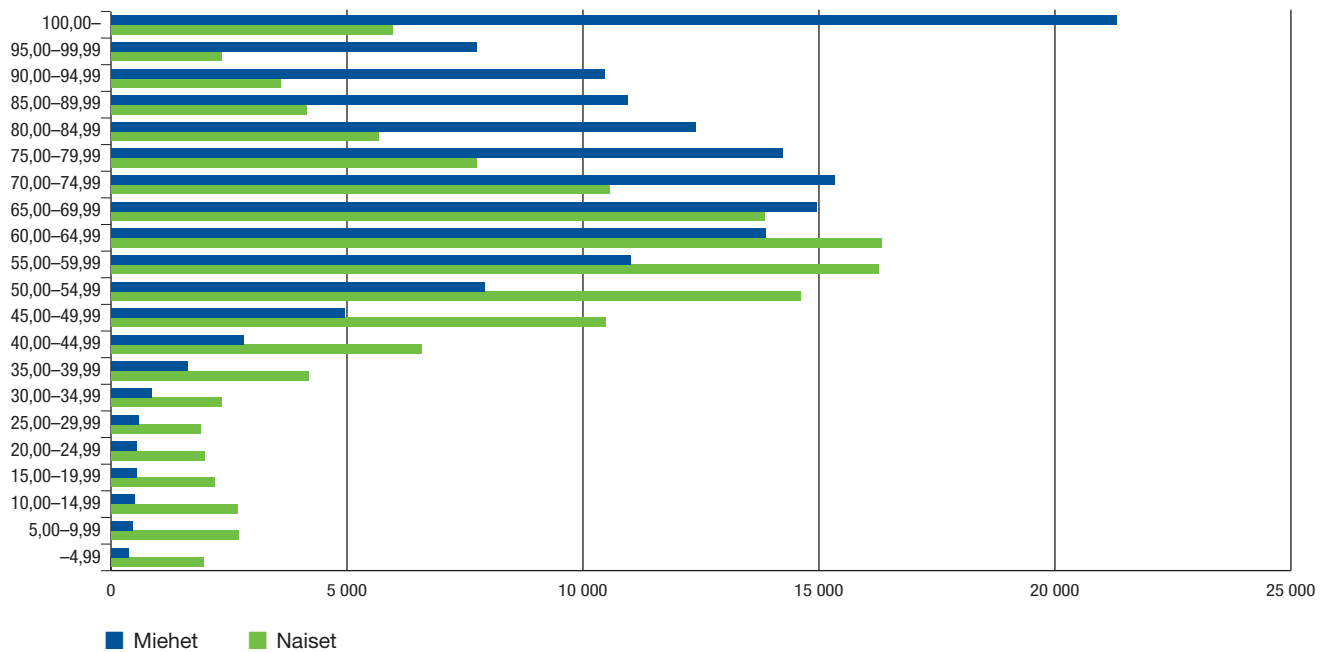

Kuvio 6. Työttömyysajalta maksetut ansiopäivärahat jaoteltuina täytenä ja soviteltuna maksettuihin 2013

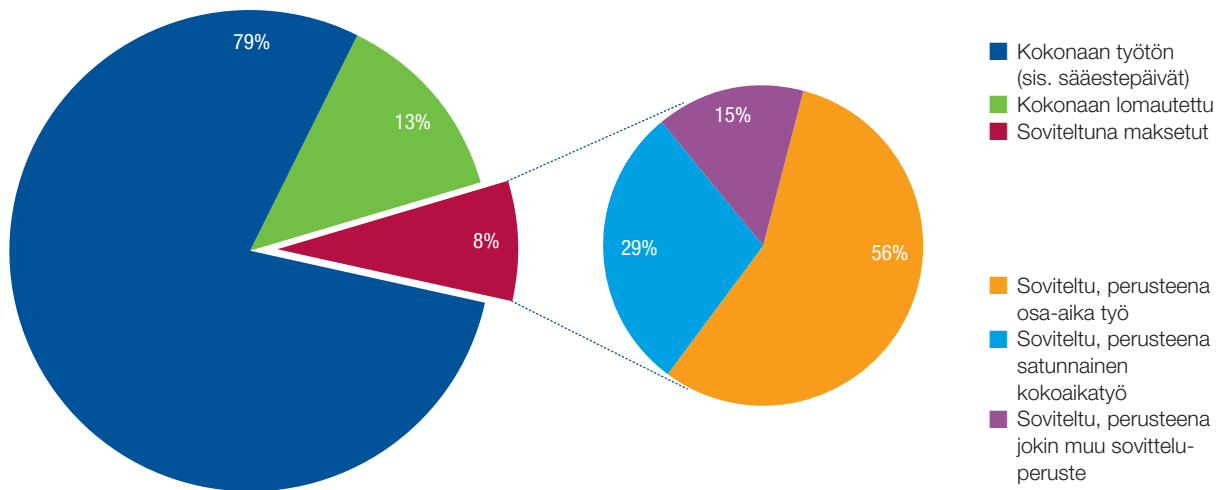

5. Etuuspäätökset, käsittelyajat ja hakemusmäärät

Työttömyyskassat antoivat vuonna 2013 yhteensä 1 054 000 kappaletta kaikkia etuuslajeja koskevia etuuspäätöksiä, mikä oli 31 800 päätöstä, eli noin kolme prosenttia enemmän kuin edellisenä vuonna. Myönteisiä päätöksiä annettiin 706 900 ja kielteisiä 347 100.

Kielteisten päätösten osuus kaikista päätöksistä oli noin 33 prosenttia. Myönteisiin päätöksiin tilastoituvat ainoastaan annetut etuuspäätökset, joten niin sanottuihin jatkohakemuksiin liittyviä maksuilmoituksia ei ole luvuissa mukana. Työttömyyskassat antoivat vuonna 2013 täyttä etuutta koskevia myönteisiä ansiopäivärahapäätöksiä 17 prosenttia enemmän kuin vuonna 2012.

Työttömyysajan ansiopäivärahaa koskevia päätöksiä annettiin yhteensä 946 800.

Eniten ansiopäivärahaa koskevia päätöksiä annettiin Yleinen työttömyyskassa YTK:ssa, yhteensä noin 200 900 päätöstä. Seuraavaksi eniten ansiopäivärahapäätöksiä annettiin Palvelualojen työttömyyskassassa, noin 124 400 päätöstä. Metallityöväen työttömyyskassassa vastaava luku oli 93 700.

Vähiten ansiopäivärahapäätöksiä annettiin Lääkärien työttömyyskassassa – vain alle 300 päätöstä vuoden 2013 aikana. Lakimiesten työttömyyskassassa vastaava luku oli reilut 800 ja Vakuutusväen työttömyyskassassa vajaat 1 000 päätöstä.

Työttömyysajan ansiopäivärahapäätöksistä myönteisiä oli yhteensä 604 100 ja kielteisiä päätöksiä, joilla etuus evättiin tai lakkautettiin, oli vajaat 342 700.

Kielteisten päätösten osuus kaikista ansiopäivärahapäätöksistä oli noin 36 prosenttia. Reilut 20 prosenttia eli noin 69 900 lakkautuspäätöksistä koski työttömyyden alkaessa maksetun korotetun ansio-osan lakkauttamista. Ansiopäivärahan maksaminen jatkui tämän jälkeen ilman korotusosia muiden edellytysten täytyessä.

Lakkautuspäätöksiä, joilla ansiopäivärahan maksaminen lakkautettiin 500 päivän enimmäisajan täyttymisen vuoksi, annettiin vuonna 2013 yhteensä noin 18 800 kappaletta. Kielteisistä päätöksistä 15 300 päätöstä koski työsuhteen päättyessä maksetun lomakorvauksen jaksotusta.

Työttömyysajan soviteltua ansiopäivärahaa koskevia kielteisiä päätöksiä annettiin yhteensä noin 68 900. Näistä päätöksistä lähes 29 100 annettiin sillä perusteella, että ansiopäivärahan hakijan työaika ylitti tarkastelujakson aikana 80 prosenttia alalla sovellettavan kokoaikaisen työntekijän enimmäistyöajasta.

Yhteensä noin 18 200 sovitellun ansiopäivärahan kielteistä päätöstä annettiin sillä perusteella, että ansiopäivärahan hakijan työtulot ylittivät laissa säädetyn määrän, jolloin työtulojen sovitellun jälkeen ansiopäivärahaa ei jäänyt maksettavaksi.

Työvoimapolitiisesta syystä eli työ- ja elinkeinotoimiston työttömyyskassaa sitovan lausunnon perusteella kielteinen päätös annettiin ansiopäivärahan hakijoille noin 48 700 tapauksessa. Merkittävimmät työvoimapolitiiset syyt kielteisen päätöksen antamiselle olivat työnhaun voimassaoloon liittyvät syyt sekä työstä eroaminen ilman pätevää syytä.

Kaikkiaan työttömyyskassat antoivat ansiopäivärahan hakijoille yhteensä noin 11 800 sellaista kielteistä päätöstä, johon liittyi 15, 30, 60 tai 90 päivän korvaukseton määräaika eli karenssi.

Työllistymistä edistävien palvelujen ajalta ansiopäivärahaa koskevia päätöksiä annettiin vuonna 2013 yhteensä noin 89 500, mikä oli noin 18 200 päätöstä eli 26 prosenttia enemmän kuin edellisenä vuonna. Kielteisiä päätöksiä annettiin reilut 2 700 kappaletta.

Eniten annettiin sellaisia kielteisiä päätöksiä, joilla kulukorvaus evättiin lomajaksolta, yhteensä noin 560 päätöstä. Seuraavaksi yleisin kielteisten päätösten syy oli kulukorvauksen hylkäys poissaolopäiviltä, vajaat 400 päätöstä, ja kolmanneksi yleisin koski soviteltua työtuloa, yhteensä vajaat 230 päätöstä.

Vuorottelukorvauksen hakijoille annettiin yhteensä noin 17 700 päätöstä, joista kielteisiä oli noin 1 700. Yleisin epäamisperuste oli vuorottelijan oman työnantajan maksama palkka, jonka vuoksi vuorottelukorvaus evättiin noin 500 tapauksessa.



Käsittelyajat

Käsittelyaika tilastoidaan ainoastaan sellaisista etuushakemuksista, joista annetaan päätös, joten maksuilmoituksia ei ole mukana käsittelyaikatilastossa. Käsittelyaika lasketaan päivinä hakemuksen vireilletulo- eli saapumispäivämäärästä päätöksen antamispäivämäärään.

Työttömyyskassojen keskimääräiset käsittelyajat vuonna 2013 olivat hiukan laskeneet edelliseen vuoteen verrattuna.

Vuonna 2013 ansiopäivärahan hakija sai keskimäärin asiaansa päätöksen reilussa 12 päivässä. Täyttä ansiopäivärahaa koskevat päätökset annettiin vuonna 2013 keskimäärin vajaassa 10 päivässä ja soviteltua ansiopäivärahaa koskevat päätökset vajaassa 11 päivässä. Ansiopäivärahan kielteiset päätökset puolestaan annettiin keskimäärin vajaassa 15 päivässä.

Vuonna 2013 lyhimmat käsittelyajat olivat Vakuutusväen työttömyyskassassa, vajaan neljä päivää, sekä Maa- meri- ja metsäalojen työttömyyskassassa, jossa ansiopäivärahapäätökset annettiin keskimäärin reilussa kuudessa päivässä.

Lääkärien työttömyyskassassa ansiopäivärahapäätöksen antaminen kesti vuonna 2013 pisimpään – keskimäärin 18 päivää. Toiseksi pisimpään ansiopäivärahapäätöstä odottivat Erityisalojen toimihenkilöiden työttömyyskassan jäsenet, jotka saivat päätöksen keskimäärin vajaassa 18 päivässä. Eryityskoulutettujen työttömyyskassan jäsenet saivat päätöksen keskimäärin 17 päivässä.

Työttömyyskassojen neljännesvuositilastojen perusteella käsittelyajat olivat pisimmillään vuoden 2013 ensimmäisen vuosineljänneksen aikana ja alimmillaan vuoden viimeisellä vuosineljänneksellä. Käsittelyaikojen keskiarvoa kasvattavat myönteiset päätökset, joihin ei liity maksutapahtumaa. Ansiopäivärahapäätösten keskimääräisen käsittelyajan ja median kehitys vuosina 2010–2013 on esitetty kuviossa 7.

Liitetaulukossa 24 on kassakohtaiset tiedot ansiopäivärahapäätösten käsittelyajoista ja liitetaulukossa 25 ansiopäivärahan hakijoille annetuista kielteisistä päätöksistä vuonna 2013.

Kuvio 7. Ansiopäivärahapäätösten keskimääräiset käsittelyajat ja mediaanit neljänneksittäin 2010–2013

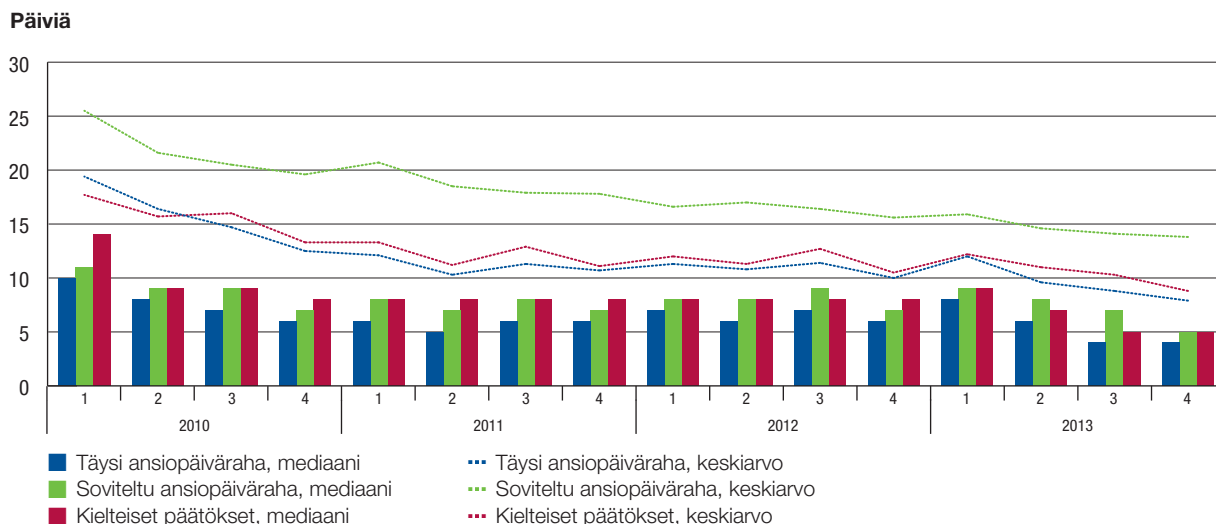

Työttömyyskassat 2013

23.9.2014

23 (68)

Taulukko 6: Etuuspäätösten lukumäärät ja käsittelyajat 2013

Etuuslaji	Käsittelyaika päivinä						Puuttuu	Yhteensä	Keski-arvo	Medi-aani
	0-7	8-14	15-21	22-30	31-60	61-				
Kaikki etuuslajit	566 319	227 291	102 724	75 826	60 094	21 675	16	1 053 945	12,5	7
Täyttä etuutta koskevat myönteiset päätökset	246 135	82 975	41 368	30 890	18 558	4 003	5	423 934	10,3	6
Soviteltua etuutta koskevat myönteiset päätökset	137 370	77 296	27 333	14 913	11 638	2 408	4	270 962	10,6	7
Takaisinperinnän yhteydessä annetut myöntöpäätökset, ei maksutapahtumaa	1 493	1 597	1 334	1 197	2 071	4 264	7	11 963	69,9	35
Kielteiset päätökset	181 321	65 423	32 689	28 826	27 827	11 000	0	347 086	14,8	7
Ansiopäiväraha työttömyysajalta	495 120	211 407	96 383	70 675	54 673	18 533	14	946 805	12,6	7
Täyttä etuutta koskevat myönteiset päätökset	185 895	72 149	37 217	27 108	14 622	2 286	4	339 281	10,4	7
Soviteltua etuutta koskevat myönteiset päätökset	128 455	73 087	25 792	14 067	10 965	2 213	4	254 583	10,6	7
Takaisinperinnän yhteydessä annetut myöntöpäätökset, ei maksutapahtumaa	1 292	1 341	1 136	1 049	1 774	3 687	6	10 285	69,4	36
Kielteiset päätökset	179 478	64 830	32 238	28 451	27 312	10 347	0	342 656	14,5	7
Ansiopäiväraha työllistymistä edistävien palvelujen ajalta	66 082	13 334	4 081	2 559	2 069	1 345	2	89 472	8,4	3
Täyttä etuutta koskevat myönteiset päätökset	56 758	8 811	2 190	1 453	1 011	273	1	70 497	5,5	3
Soviteltua etuutta koskevat myönteiset päätökset	8 092	3 946	1 432	724	521	111	0	14 826	9,9	7
Takaisinperinnän yhteydessä annetut myöntöpäätökset, ei maksutapahtumaa	171	225	155	124	250	501	1	1 427	76,1	35
Kielteiset päätökset	1 061	352	304	258	287	460	0	2 722	39,2	13
Vuorottelukorvaus	5 117	2 550	2 260	2 592	3 352	1 797	0	17 668	30,3	18
Täyttä etuutta koskevat myönteiset päätökset	3 482	2 015	1 961	2 329	2 925	1 444	0	14 156	31,1	20
Soviteltua etuutta koskevat myönteiset päätökset	823	263	109	122	152	84	0	1 553	17,9	7
Takaisinperinnän yhteydessä annetut myöntöpäätökset, ei maksutapahtumaa	30	31	43	24	47	76	0	251	55,4	30
Kielteiset päätökset	782	241	147	117	228	193	0	1 708	30,4	9



Hakemusmäärät

Vuonna 2013 työttömyyskassoihin saapui yhteensä 2,1 miljoonaa hakemusta, joista reilut 220 000 oli ensihakemuksia. Yleinen työttömyyskassa YTK:hon saapui eniten hakemuksia, 433 000. Palvelualojen työttömyyskassaan saapui 233 700 ja Metallityöväen työttömyyskassaan 221 200 hakemusta.

Eniten ensihakemuksia sai Yleinen työttömyyskassa YTK, 55 600. Julkisten ja hyvinvointialojen työttömyyskassan vastaava luku oli 20 600 ja Palvelualojen työttömyyskassan 19 600.

Vähiten hakemuksia saapui Lääkärien työttömyyskassaan, noin 450 hakemusta, joista vajaat 70 oli ensihakemuksia.

Eniten hakemuksia saapui kassoihin vuoden ensimmäisen neljänneksen aikana ja vähiten kolmannessa neljänneksessä. Ensihakemuksia saapui kassoihin eniten tammikuussa ja vähiten toukokuussa.

Kassoihin tulleiden hakemusten ja tehtyjen päätösten alhaisimmat suhdeluvut ovat Lääkärien, Opettajien sekä Journalistien ja esittävien taiteilijoiden työttömyyskassoissa. Vastaavasti korkeimmat suhdeluvut ovat Paperityöväen, Sähköalojen sekä Vakuutusväen työttömyyskassoissa.

6. Takaisinperintä

Takaisinperintöjen yhteismäärä

Työttömyyskassat antoivat vuonna 2013 yhteensä noin 15 000 takaisinperintäpäätöstä. Päätösten yhteenlaskettu takaisinperittävä rahamäärä oli 17,4 miljoonaa euroa.

Vuoden aikana työttömyyskassat perivät takaisin aiheettomasti maksettuja etuuksia yhteensä 15,3 miljoonaa euroa.

Takaisinperinnästä luopuminen

Liikaa maksetun etuuden takaisinperinnästä luovuttiin kohtuullisuuden perusteella noin 430 tapauksessa ja vähäisen määrän perusteella noin 1 700 tapauksessa. Luopumiskausujen yhteenlaskettu rahamäärä oli kohtuullisuuden perusteella luovutuissa tapauksissa 570 000 euroa ja vähäisen määrän perusteella luovutuissa 70 000 euroa (työttömyysturvalain 11 luvun 10 § 2 momentti).

Takautuvasti myönnetyn työkyvyttömyyseläkkeen perusteella etuuksia jätettiin perimättä takaisin noin 1 600 tapauksessa yhteensä miljoona euroa (työttömyysturvalain 11 luvun 10 § 3 momentti). Tarkoituksenmukaisuusperusteella takaisinperinnästä luovuttiin noin 180 tapauksessa, ja näissä tapauksissa luovuttiin yhteensä 270 000 euron takaisinpe-

Kuvio 8. Hakemusmäärät 2013

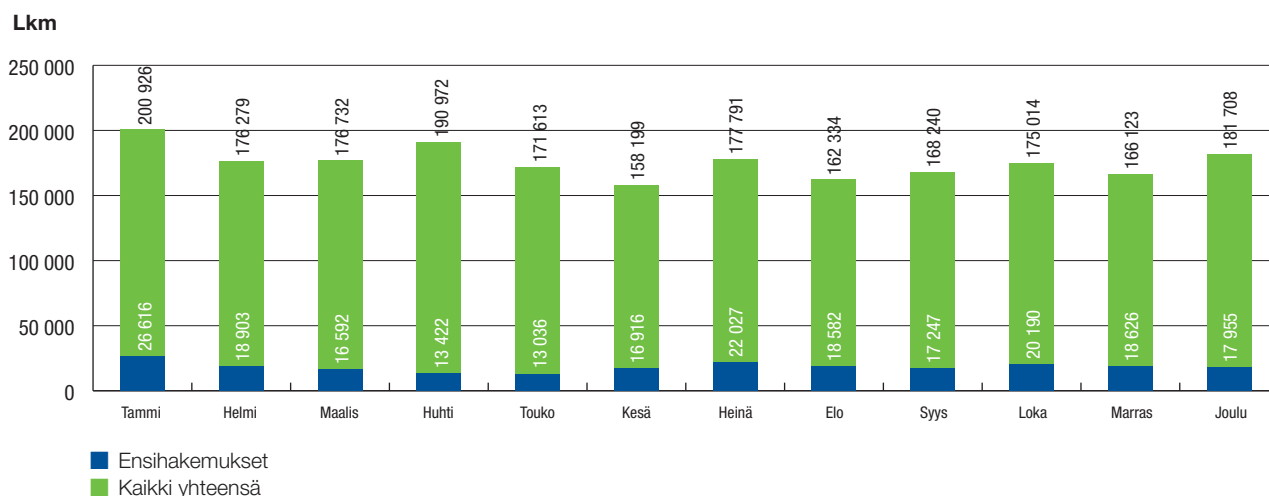

rintäsaatavista. Kohtuuttomien perintäkustannusten vuoksi etuuden takaisinperinnästä luovuttiin noin 30 tapauksessa (työttömyysturvalain 11 luvun 10 § 2 momentti).

Takaisinperinnän aiheuttaneet tilanteet

Takaisinperintätaloston syylokitusta muutettiin vuonna 2013, joten luvut eivät ole täysin vertailukelpoisia edellisiin vuosiin verrattuna. Takaisinperintätalostossa päätökset luokitellaan takaisinperinnän aiheuttaneen syyn perusteella.

Takaisinperintöjä aiheuttavat takautuvat työvoimapolitiittiset lausunnot, takautuvasti myönnetty eläke, ulkomailta saatu eläke tai takautuva muu sosiaalietuus, ilmoittamatta jätetty estävä tai vähentävä sosiaalietuus, takautuva työtulo, ilmoittamatta jätetty työssäolo tai työtulo, muu vilppi tai väärinkäytös, työttömyyskassan virhe ja muut kuin edellä tarkoitetut syyt.

Vuonna 2013 takaisinperintätalanteen aiheutti useimmin työttömyyskassan virhe, muu luokittelematon syy ja takautuvasti myönnetty eläke. Näiden syiden osuus oli yhteensä noin 61 prosenttia kaikista takaisinperintätalanteista (kuvio 9).

Aiheettomasti maksetun rahamäärän perusteella merkittävin luokka on takautuvasti myönnetty eläkkeet. Noin 49 prosenttia työttömyyskassan liikamaksun yhteismäärästä johtuu takautuvasti myönnettävästä eläkkeestä (kuvio 10).

Edelliseen vuoteen verrattuna takaisinperintäpäätösten lukumäärä väheni noin 10 prosenttia ja liikamaksujen rahamäärä noin kahdeksan prosenttia. Takaisinperitty määrä väheni noin kaksi prosenttia.

Liitetaulukossa 26 on tiedot takaisinperintäpäätöksistä ja luopumismäärästä työttömyyskassoittain.

Kuvio 9. Takaisinperintäpäätösten lukumäärä syyn perusteella 2010–2013

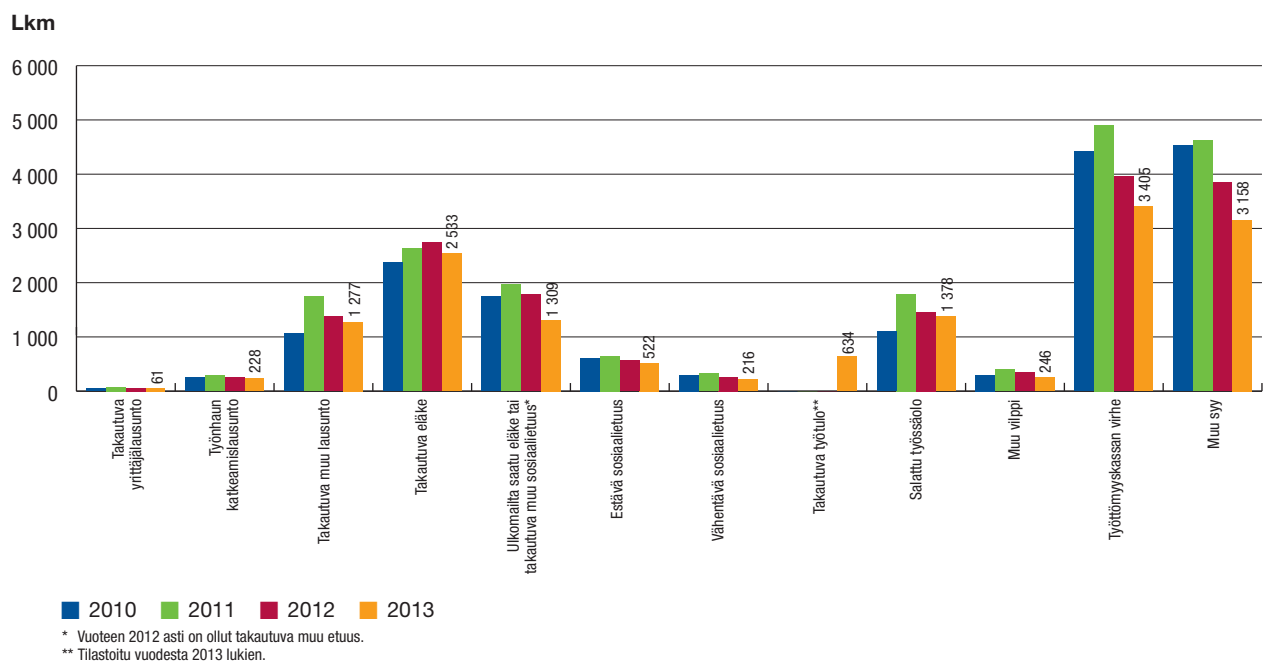

Kuvio 10. Takaisinperintöpäätösten rahamäärä synn perusteella 2010–2013

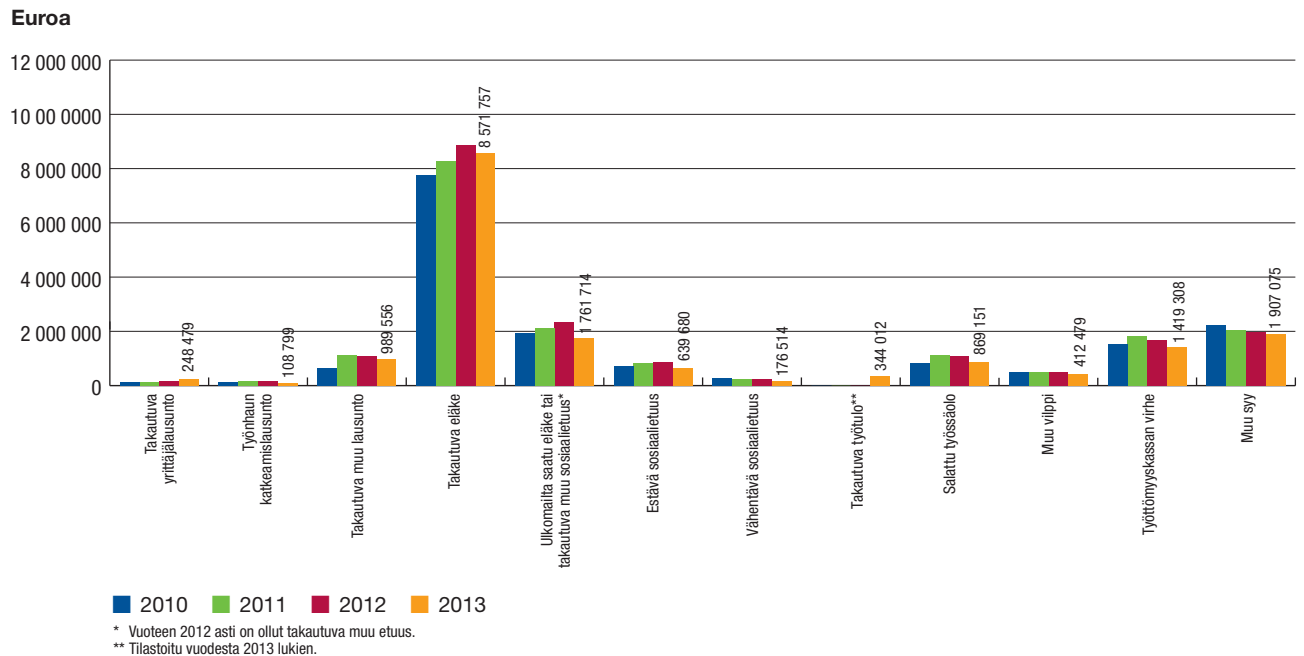

Kuvio 11. Tuomioistuimen, syyttäjän ja poliisin ratkaisut 2010–2013

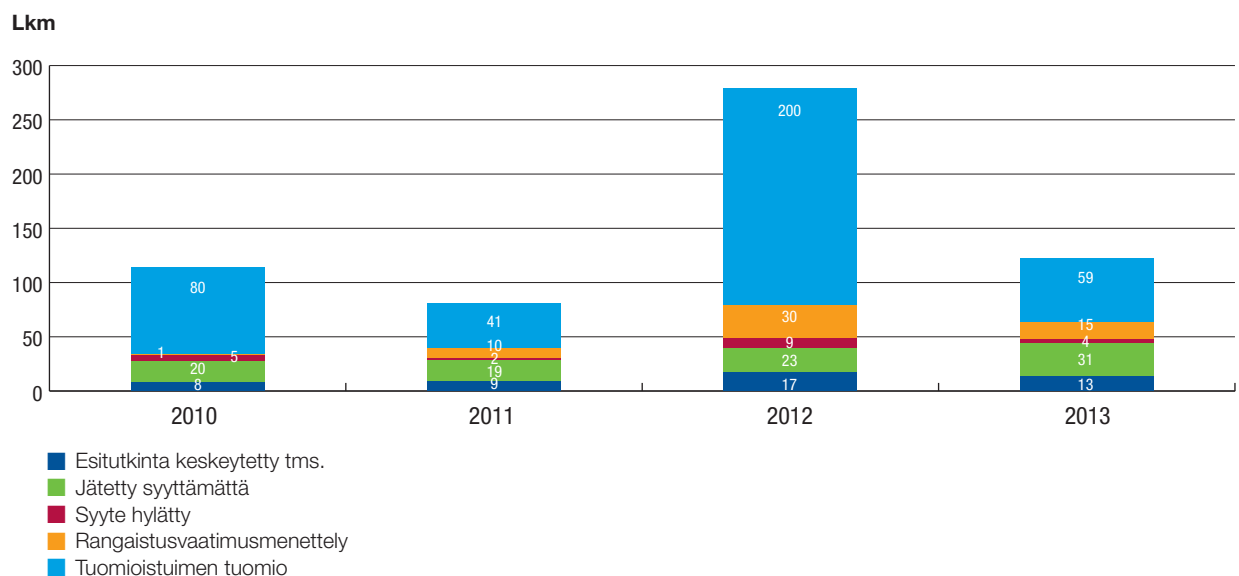

7. Työttömyysetuuksien väärinkäytökset

Työttömyyskassat voivat työttömyyskassalaissa säädetyllä tavalla antaa vilpillisesti toimineelle jäsenelle huomautuksen tai varoituksen taikka erottaa jäsenen kassasta. Vuonna 2013 työttömyyskassat antoivat työttömyyskassalain perusteella huomautuksen noin 770 tapauksessa ja varoituksen noin 370 tapauksessa ja erottivat jäsenyydestään yli 30 jäsentä.

Työttömyyskassat tekivät väärinkäytösepäilyyn johdosta 147 tutkintapyyntöä poliisille. Poliisit, syyttäjät ja tuomioistuimet antoivat työttömyyskassojen vuonna 2013 tai sitä ennen tekemien tutkintapyyntöjen perusteella yhteensä noin 122 ratkaisua (ennakkotieto). Tutkintapyyntöistä noin 52 prosenttia johti käräjäoikeuden antamaan tuomioon ja noin 12 prosenttia rangaistusmääräysmenettelyssä sakkorangaistukseen.

Kuviossa 11 on ratkaisujen ja tuomioiden määrät vuosilta 2010–2013.

8. Aineisto ja käsitteet

Aineisto

Julkaisun tiedot työttömyyskassojen etuusmenoista, etuudensaajista, päätöksistä ja käsittelyajoista tuotetaan Finanssivalvonnan henkilö pohjaisesta etuudensaajarekisteristä. Etuudensaajarekisterin lähdedata saadaan neljännesvuosittain työttömyyskassojen maksatusjärjestelmiä ylläpitäviltä it-palveluita tarjoavilta yrityksiltä tai työttömyyskassoilta.

Takaisinperintää ja väärinkäytösasioita koskevat tiedot perustuvat työttömyyskassojen Finanssivalvonnalle toimittamiin tilastoihin takaisinperintä- ja väärinkäytösasioiden käsittelyn tunnusluvuista. Takaisinperintätalastoja on toimitettu vuodesta 1999 ja väärinkäytöstalastoja vuodesta 2000 lähtien.

Hakemusten ja päätösten määriä koskevat käsittelytiedot perustuvat työttömyyskassojen kuukausittain ilmoittamiin tietoihin. Hakemusten käsittelytietoja työttömyyskassat ovat toimittaneet vuoden 2012 lokakuusta lähtien.

Finanssivalvonta on vahvistanut vuoden 2013 työttömyyskassoille jäsenmaksujen suuruuden kassojen esittämien talousarvioiden perusteella.

Työttömyyskassat-julkaisun sisältämät tiedot ovat yhdenmuukaisia kaikkien työttömyyskassojen osalta ja tilastot perustuvat kokonaisaineistoon. Julkaisussa käytetään yleisesti käytössä olevia alue- ja ammattiluokituksia. Laatuselosteen kohdassa Tietojen tarkkuus ja luotettavuus on kerrottu tietojen varmistamiseen liittyvistä menettelyistä.

Käsitteet

Etuudet

Julkaisussa käytetty käsite etuudet tarkoittaa kaikkia työttömyyskassojen maksamia etuuksia eli ansiopäiväraha työttömyysajalta, ansiopäiväraha työllistymistä edistävien palvelujen ajalta sekä vuorottelukorvausta.

Ansiopäivärahat työttömyysajalta

Julkaisun käsite ansiopäivärahat työttömyysajalta tarkoittaa muulta ajalta kuin työllistymistä edistävien palvelujen ajalta maksettavia ansiopäivärahoja.



Ansiopäivärahat työllistymistä edistävien palvelujen ajalta

Julkaisun käsite ansiopäivärahat työllistymistä edistävien palvelujen ajalta tarkoittaa työvoimakoulutuksen, omaehtoisen opiskelun, työnhakuvalmennuksen, uravalmennuksen, kokeilun ja kuntouttavan työtoiminnan ajalta maksettavia ansiopäivärahoja.

Etuuspäivät

Julkaisun etuuspäivät kuvaavat sitä, kuinka monelta päivältä hakijoille maksettiin etuutta. Etuutta voidaan maksaa korkeintaan viideltä päivältä viikossa. Päivää/saaja-tieto on maksettujen etuuspäivien ja saajien suhde.

Saajat

Julkaisussa esiintyy kahta erilaista saaja-käsitettä:

- saajat vuoden aikana ja
- saajat kuukauden/vuoden lopussa.

Saajat vuoden aikana tarkoittaa niitä henkilöitä, joille maksettiin etuutta vuoden 2013 aikana riippumatta siitä, mille ajanjaksolle etuusmaksu kohdistui. Kuukauden/vuoden lopun saajiksi tilastoituvat ne henkilöt, joille kohdistui etuusmaksu kuukauden/vuoden viimeiselle päivälle.

Työttömyyskassakohtaisissa taulukoissa kukin saaja on saajien lukumäärässä vain kerran. Saajat tilastoituvat sen työttömyyskassan kohdalle, jonka jäsenenä he ovat vuoden 2013 viimeisimmän etuusmaksunsa saaneet. Päällekkäisyydet on poistettu myös laskettaessa etuuskassien saajien yhteismäärää (liitetaulukko 4) – kukin saaja on saajien yhteismäärässä vain kerran, vaikka hän olisi saanut useampaa eri etuutta vuoden 2013 aikana tai ollut useamman kassan jäsenenä.

Työttömyyskassojen nimet ja jäsenmäärät

Julkaisussa on käytetty kustakin työttömyyskassasta sitä virallista nimeä, joka kassalla oli vuoden 2013 lopussa. Julkaisussa ilmoitetut tiedot työttömyyskassojen jäsenmäärästä perustuvat työttömyyskassojen ilmoittamiin tietoihin ja ovat niin ikään 31.12.2013 tilanteen mukaisia jäsenmääriä.

Käsittelyajat

Etuidensaajarekisterin tietoihin perustuva työttömyyskassojen etuuspäätösten käsittelyaikatilasto sisältää työttömyyskassakohtaiset tilastotiedot annetuista etuuspäätöksistä etuuslajeittain (ansiopäiväraha työttömyysajalta, ansiopäiväraha työllistymistä edistävien palvelujen ajalta, vuorottelukorvaus).

Tilastoon ei sisälly maksuilmoituksia eikä sellaisia päätöksiä, jotka koskevat työttömyyskassan jäsenyyttä, etuuden takaisinperintää tai etuuden maksamista kunnan toimielimelle.

Käsittelyaika lasketaan etuushakemuksen vireilletulo- eli saapumispäivämäärästä päätöksen antamispäivämäärään.

Käsittelyajan keskiarvolla tarkoitetaan keskimääräistä käsittelyaikaa. Käsittelyajan mediaani kuvaa puolestaan sitä aikaa, jonka kuluessa puolet päätöksistä on annettu. Tässä julkaisussa sekä keskiarvo että mediaani on ilmoitettu päivinä.

Käsittelyaikatilaston tietoja on esitetty kuviossa 7, taulukossa 6 sekä liitetaulukossa 24. Taulukossa 6 käytetyt käsitteet on selostettu seuraavassa.

”Täyttä etuutta koskevat myönteiset päätökset” tarkoittaa kaikkia kokonaan työttömille, kokonaan lomautetuille tai sääesteen vuoksi työnteosta estyneille etuuden hakijoille annettuja myönteisiä päätöksiä.

”Sovittelua etuutta koskevat myönteiset päätökset” pitää sisällään kaikki ne myönteiset päätökset, jotka on annettu sovittelun piiriin kuuluville etuuden hakijoille.

”Takaisinperinnän yhteydessä annetut myöntöpäätökset, ei maksutapahtumaa” tarkoittaa puolestaan kaikkia takaisinperintäpäätösten yhteydessä annettuja korjattuja myöntöpäätöksiä, joihin ei liity maksutapahtumaa. Näitä päätöksiä annetaan takaisinperintätilanteissa, joissa etuutta ei evätä tai lakkauteta kokonaan, vaan etuus myönnetään aiempaa pienempänä.

”Kielteiset päätökset” -kohdassa ovat mukana kaikki annetut kielteiset päätökset.



Ansiopäivärahan kielteiset päätökset

Julkaisun liitetaulukossa 25 on esitetty tiedot ansiopäivärahan hakijoille annetuista kielteisistä päätöksistä vuonna 2013. Päätökset on lueteltu työttömyysturvalain mukaisessa järjestyksessä siten, että saman lainkohdan perusteella annetut hylkäävät päätökset ja lakkautuspäätökset on eritelty.

Etuuden perusteena oleva palkka

Julkaisun liitetaulukossa 19 on esitetty etuuksien saajat etuuden perusteena olevan palkan ja sukupuolen mukaan vuonna 2013. Etuuden perusteena oleva palkka eroaa etuudensaajan ennen työttömyyttä ansaitsemistaan työtuloista jonkin verran – se ei sisällä muun muassa lomarahoja tai lomakorvauksia.

Lisäksi etuuden perusteena olevasta palkasta on tehty työntekijäin työeläkevakuutusmaksua ja palkansaajan työttömyysvakuutusmaksua vastaava vähennys, yhteensä 3,89 prosenttia vuonna 2013.

Työttömyyskauden kesto

Julkaisun liitetaulukossa 22 on esitetty ansiopäivärahan saajat iän, sukupuolen ja työttömyyskauden keston mukaan vuoden 2013 lopussa. Työttömyyskauden kesto on meneillään oleva työttömyyskausi kalenteriviikkoina vuoden 2013 lopussa. Tällöin viisi peräkkäistä maksupäivää lasketaan yhdeksi viikoksi. Jos ansiopäivärahan maksussa on yli 9 päivän katkos, uuden kauden katsotaan alkaneen.

Ikä, keskimääräinen ikä ja mediaani-ikä

Julkaisussa etuuden saajan ikä on hänen ikänsä vuoden lopussa. Keskimääräinen ikä on keskiarvo etuuden saajien ikävuosista. Mediaani-ikä tarkoittaa puolestaan sitä ikää, jota vanhempia ja nuorempia henkilöitä on yhtä paljon.

Alue

Julkaisun liitetaulukossa 21 on esitetty maksetut etuudet ja etuuksien saajat maakunnittain vuoden aikana. Maakuntajaottelu vastaa vuoden 2013 lopussa voimassa ollutta tilannetta. Asuinkuntatieto on päätelty saajien kotiosoitteen postinumerosta. Kukin saaja tilastoituu sen maakunnan asukkaaksi, missä asuessaan hän on saanut viimeisimmän etuusmaksunsa vuonna 2013.

Ammatti

Liitetaulukossa 20 on esitetty etuuksien saajat ja etuuden suuruus ammatin ja sukupuolen mukaan vuonna 2013. Ammattiluokitus perustuu pohjoismaiseen ammattiluokitteluun, jota käytetään muun muassa työvoimahallinnossa. Etuuden saajan ammatiksi tilastoituu hänen viimeisin etuuskantaan tallennettu ammattinsa.

9. Svensk resumé

De viktigaste lagarna angående arbetslöshetskassornas verksamhet under år 2013 var

- Lag om arbetslöshetskassor (603/1984)
- SRf om verkställighet av lagen om arbetslöshetskassor (272/2001)
- Lag om finansiering av arbetslöshetsförmåner (555/1998)
- Lag om utkomstskydd för arbetslösa (1290/2002)
- SRf om verkställigheten av lagen om utkomstskydd för arbetslösa (1330/2002)
- SRf om inkomst som skall beaktas vid fastställande av arbetslöshetsförmån (1332/2002)
- Lag om offentlig arbetskrafts- och företagservice (916/2012)
- Lag om alterneringsledighet (1305/2002)

Till en arbetslöshetskassa som endast har löntagarmedlemmar betalas som statsandel för varje arbetslöshetsdagpenning ett belopp som motsvarar grunddagpenningen. Arbetslöshetskassans andel av varje arbetslöshetsdagpenning avvägd enligt förtjänsten är 5,5 procent, resten betalas av arbetslöshetsförsäkringsfonden. Det betalas ingen statsandel för dagpenningar för tilläggsdagar utan 94,5 procent av dessa utgifter betalas av arbetslöshetsförsäkringsfonden.

På grund av en temporär lagändring finansierade staten under 2013 delvis även dagpengar som betalades för permitteringstiden. Undantagsvis betalade staten till arbetslöshetskassorna som statsandel det belopp av inkomstrelaterad dagpenning som motsvarade grunddagpenningen.

Företagarkassornas finansiering skiljs från det ovan nämnda på det sättet att ingen andel av dagpenningen finansieras av arbetslöshetsförsäkringsfonden, utan företagarkassorna själva ansvarar för de kostnaderna. I finansieringen av övriga förmåner tillämpas det ovan nämnda.

Arbetslöshetskassorna får både statsandel och arbetslöshetsförsäkringsfondens andel för sina förvaltningsutgifter. Andelarna bestäms enligt kassans

medlemsantal och förmånskostnader. Därtill får kassorna 2 euro per givet beslut.

Vid slutet av året fanns det 32 arbetslöshetskassor av vilka två var företagarkassor. Vid årsskiftet var medlemsantalet i arbetslöshetskassorna 1 975 000. Antalet medlemmar sjönk med 0,2 procent jämfört med föregående år. Den till medlemsantalet största arbetslöshetskassan var Allmän arbetslöshetskassa YTK med 335 000 medlemmar.

Arbetslöshetskassorna utbetalade förmåner till ett belopp av 2 471,4 miljoner euro. Arbetslöshetsdagpenningarnas andel var 2 049,6 miljoner euro, alterneringsersättningarnas andel 115 miljoner euro och de olika utbildningsförmånernas andel totalt 277,4 miljoner euro. Ersättningsutgifterna steg med 354 miljoner euro jämfört med föregående år. Ersättningar betalades till 322 578 personer.

Arbetslöshetsdagpenning betalades till 292 201 personer av vilka 52,6 procent var män. Den genomsnittliga dagpenningen var 65,00 euro. Detta belopp påverkas av jämkade dagpenningar, vilkas andel av alla utbetalda arbetslöshetsdagpenningar var ca 8,5 procent. Hos sådana personer som var helt arbetslösa var den genomsnittliga dagpenningen 68,08 euro.

I alterneringsersättning utbetalades 115 miljoner euro vilket är ca 4 procent mindre än i föregående år. Av arbetslöshetskassornas medlemmar var sammanlagt ca 20 000 alterneringslediga och den genomsnittliga ersättningen var 57,53 euro per dag.

Sammanlagt 20 200 personer erhöll förmåner för arbetskraftsutbildning och 14 000 personer för frivilliga studier. Jämfört med år 2012 steg beloppet av utbildningsutgifter med ca 4 procent.

Arbetslöshetskassorna gav sammanlagt 1 054 000 beslut. Av besluten var 706 900 jakande och 347 100 nekande. Andelen nekande beslut var 33 procent. Hälften av besluten om inkomstrelaterad dagpenning gavs inom 7 dagar (medianen av behandlingstiden var 7 dagar).

Behandlingstiden räknas från den dag ansökningskommer till arbetslöshetskassan till den dag beslutet ges.

Arbetslöshetskassorna gav sammanlagt 342 700 nekande beslut med vilka arbetslöshetsdagpenningen förkastades antingen för en viss period eller tillsvidare. I ungefär 69 900 fall har kassorna indragit den förhöjda förtjänstdelen vilken i vissa fall betalas i början av arbetslösheten. Detta svarar för drygt 20 procent av alla de beslut med vilka kassorna har indragit förmåner.

Gällande jämkad dagpenning utgavs ca 68 900 nekande beslut av vilka 29 100 berodde på det att arbetstiden under granskningsperioden överskred den lagstadgade gränsen. Vid 18 200 nekande beslut överskred den ansökandes arbetsinkomster den lagstadgade gränsen.

En arbetskraftspolitisk orsak (ett bindande utlåtande utgivet av arbets- och näringsbyrån) låg till grund för 48 700 nekande beslut. I denna grupp var orsaken oftast avsked från arbete utan giltigt skäl eller frågor kring arbetssökandets giltighet hos arbets- och näringsbyrån.

Arbetslöshetskassorna gav ca 15 000 beslut gällande återkrav. Det belopp som dessa beslut innebär är i sin helhet 17,5 miljoner euro. Jämfört med föregående år sjönk antalet återkravsbeslut med 10 procent och beloppet med 8 procent. Den penningmässigt största enskilda gruppen fall består av retroaktiva pensioner. Dessa fall svarar för ca 49 procent av den summa som återkrävdes.

På grund av missbruksmisstankar har arbetslöshetskassorna i ca 150 fall begärt att polisen skall undersöka ärendet. Polis, åklagare och domstolar fattade år 2013 sammanlagt ca 120 beslut grundade på de misstänkta missbruksfall som arbetslöshetskassorna anmält till polisen. I 36 procent av fallen blev resultatet ett beslut att inte väcka åtal, i 11 procent av fallen blev resultatet böter enligt straffanspråk och i 52 procent av fallen fattades beslut i domstolar.

Laatuseloste

Tilastojen relevanssi

Työttömyyskassat 2013 -julkaisu antaa kokonaiskuvan työttömyyskassojen toiminnasta vuonna 2013 sisältäen tilastotietoja kaikista työttömyyskassojen maksamista etuuksista, etuuksien saajista ja työttömyyskassojen jäsenmäärästä.

Lisäksi julkaisusta ilmenevät tiedot työttömyysetuuksien väärinkäytöksistä, takaisinperinnöistä, annetuista kielteisistä päätöksistä sekä etuuspäätösten käsittelyajoista. Etuusjärjestelmää sekä eri etuuslajeja on kuvattu tarkemmin luvussa 1.

Julkaisun tilastotiedot maksetuista etuuksista ja etuuksien saajista on esitetty monesta eri näkökulmasta: etuuslajeittain, aluetasoisin, työttömyyden keston sekä sukupuolen, iän, ammatin ja työttömyyslajin mukaan. Julkaisussa käytetyt käsitteet ja luokitukset selostetaan luvussa 8.

Finanssivalvonnasta annetun lain (878/2008) mukaan Finanssivalvonnan tehtävänä on valvoa finanssimarkkinoilla toimivien toimintaa sekä muun muassa koota ja määrääjain julkaisusta vertailukelpoisella tavalla tietoja finanssimarkkinoilla toimivien taloudellisesta asemasta sekä muuten edistää finanssipalveluja ja finanssimarkkinoiden toimintaa koskevan tietoaineiston saatavuutta.

Lisäksi työttömyysturvalaissa on säännökset Finanssivalvonnan etuudensaaajarekisteristä, joka toimii työttömyyskassojen maksamia etuuksia koskevana perusrekisterinä. Etuudensaaajarekisteriin kerättyjä tietoja käytetään työttömyyskassojen valvonnan lisäksi muun muassa tilastointiin.

Finanssivalvonnan tilastojulkaisut tukevat valvonnan tavoitteita. Julkaisut muun muassa toimivat julkisen valvonnan välineinä. Työttömyyskassat-julkaisu tarjoaa työttömyysvakuutusalan sisäisen käytön lisäksi tietoa viranomaisille, poliittisille päättäjille, tutkijoille, työmarkkinajärjestöille, työttömyyskassojen jäsenille ja tiedotusvälineille.

Tilastoinnin menetelmäkuvaus

Työttömyyskassalain mukaan Finanssivalvonnalla on oikeus saada salassapitosäännösten estämättä etuudensaaajarekisterin ylläpitämiseksi välttämättömät tiedot työttömyyskassoilta ja työttömyyskassojen käyttämien maksatusjärjestelmien ylläpitäjiltä.

Finanssivalvonnasta annetun lain mukaan valvottavan on



salassapitosäännösten estämättä toimitettava Finanssivalvonnalle sen pyytämät tiedot, jotka ovat tarpeen Finanssivalvonnalle laissa säädetyn tehtävän hoitamiseksi.

Tilastot työttömyyskassojen etuusmenoista, etuudensaajista, päätöksistä ja käsittelyajoista tuotetaan Finanssivalvonnan henkilöpohjaisesta etuudensaajarekisteristä.

Takaisinperintää ja väärinkäytösasioita koskevat tiedot perustuvat työttömyyskassojen Finanssivalvonnalle toimittamiin tilastoihin takaisinperintä- ja väärinkäytösasioiden käsittelyn tunnusluvuista. Hakemusten ja päätösten määriä koskevat käsittelytiedot perustuvat työttömyyskassojen kuukausittain ilmoittamiin tietoihin.

Talouden tilastoja ei ole mukana tässä julkaisussa.

Tietojen tarkkuus ja luotettavuus

Julkaisu perustuu etuuksiin liittyvien tilastotietojen osalta kokonaisuineen työttömyyskassojen maksamista etuuksista. Työttömyyskassojen maksatusjärjestelmiä ylläpitävät it-palveluita tarjoavat yritykset tai työttömyyskassat toimittavat tiedot Finanssivalvonnan etuudensaajarekisteriin määrämuotoisen tietuekuvauksen mukaisesti.

Työttömyyskassat vastaavat toimitettujen tietojen oikeellisuudesta. Jos tiedoissa havaitaan virheitä, pyydetään maksatusjärjestelmää toimittamaan korjattu tiedosto virheellisen tiedoston tilalle.

Etuudensaajarekisteriin päivitettävät tiedot täsmäytetään neljännesvuosittain työttömyyskassojen kuukausitilastojen tietoihin maksettujen euromäärien ja etuuspäivien osalta.

Julkaisun väärinkäytös- ja takaisinperintäasioihin liittyvät tiedot perustuvat määrämuotoisiin sähköisesti virastolle toimitettaviin tilastotietoihin.

Julkaisussa havaitut virheet korjataan välittömästi ja virheelliset tiedot poistetaan.

Julkaistujen tietojen ajantasaisuus ja oikea-aikaisuus

Työttömyyskassat 2013 -julkaisun tiedot koskevat tilastovuotta 2013. Mukana on myös aikasarjoja kuvaavassa pidemmän aikavälin kehitystä. Pääsääntöisesti tilastot kuvaavat koko vuoden tietoja, mutta etuudensaajista on

otettu mukaan koko vuoden tietojen lisäksi joitakin poikkeileikkaustietoja.

Poikkeileikkauksajankohdan saajien tilastoinnissa odotetaan taannehtivia maksuja tilastointiajankohtaa seuraavat kolme kuukautta. Tilastotietojen lisäksi julkaisuun sisältyy kuvaukset muun muassa etuusjärjestelmästä, keskeisestä lainsäädännöstä sekä vuonna 2013 tapahtuneista lainsäädännön muutoksista.

Julkaisu ilmestyy kerran vuodessa tilastovuotta seuraavan vuoden elo-syyskuussa. Tilastot ovat lopullista tietoa.

Tilastojen yhtenäisyys ja vertailukelpoisuus

Työttömyyskassat-julkaisu ilmestyy nyt kuudennen kerran Finanssivalvonnan julkaisemana. Aiemmin (tilastovuodet 2001–2007) Työttömyyskassat-julkaisu ilmestyi Vakuutusvalvontaviraston julkaisemana. Sitä ennen työttömyyskassoja koskevia tilastotietoja on julkaissut sosiaali- ja terveystieteiden ministeriö.

Vuosina 2001 ja 2002 Työttömyyskassat-julkaisusta erotettiin kassojen taloutta koskevat tiedot omaksi Talouden tilasto -julkaisukseksi. Vuosien 2003–2010 tiedot työttömyyskassojen taloudesta ja niiden maksamista etuuksista on sisällytetty yhteen julkaisuun.

Lainsäädäntö on muuttunut useita kertoja sen jälkeen, kun työttömyyskassoja koskevia tilastotietoja on alettu julkaista. Jotta lainsäädännön muutosten mahdolliset vaikutukset tilastoissa esitettäviin tietoihin olisivat helposti lukijan havaittavissa, jokaiseen julkaisuun on sisällytetty kuvaus tilastovuoden keskeisimmistä lakimuutoksista.

Julkaisussa käytetään yleisesti käytössä olevia alue- ja ammattiluokituksia.

Tilastoja työttömyydestä julkaisevat sekä Tilastokeskus että työ- ja elinkeinoministeriö. Tilastoja työttömyyden perusteella maksetuista etuuksista julkaisee Finanssivalvonnan lisäksi Kansaneläkelaitos.

Työttömyyskassat 2013 -julkaisu antaa monipuolisella tietosisällöllään lukijalle hyvän kokonaiskuvan työttömyyskassojen toiminnasta, niiden maksamista etuuksista ja yleisesti koko etuusjärjestelmästä. Työttömyyskassat 2013 -julkaisun sisältämät tiedot ovat yhdenmukaisia kaikkien työttömyyskassojen osalta ja tilastot perustuvat kokonaisuineen.



Työttömyyskassat 2013

23.9.2014

33 (68)

Tietojen saatavuus ja selkeys

Työttömyyskassat 2013 -julkaisu ilmestyy Finanssivalvonnan verkkopalvelussa. Julkaisu löytyy osoitteesta:

Finanssivalvonta.fi > [Tilastot](#) > [Vakuutustoiminta](#) > [Työttömyysvakuutus](#).

Finanssivalvonnan verkkopalvelusta on löydettävissä myös muuta tilastotietoa työttömyysturvasta. Finanssivalvonta julkaisee yhteistyössä Kansaneläkelaitoksen kanssa kuukausittain Suomen työttömyysturvaetuuksien kuukausitilaston, joka löytyy osoitteesta:

Finanssivalvonta.fi > [Tilastot](#) > [Vakuutustoiminta](#) > [Työttömyysvakuutus](#).



Työttömyyskassat 2013

23.9.2014

34 (68)

Liitetaulukko 1: Työttömyyskassojen jäsenmäärät 31.12.2013 sukupuolittain

	Jäsenmäärä 31.12.2013	Miehet	Naiset
Yhteensä	1 974 924	933 000	1 041 924
Ammatinharjoittajien ja yrittäjien	11 102	5 482	5 620
Erityisalojen Toimihenkilöiden	27 686	9 136	18 550
Erityiskoulutettujen työttömyyskassa Erko	84 090	18 277	65 813
IAET-kassa	192 671	130 545	62 126
Ilmailu- ja Rautatiekuljetusalan	15 764	12 817	2 947
JATTK-työttömyyskassa	44 455	26 673	17 782
Journalistien ja esittävien taiteilijoiden	13 066	5 885	7 181
Julkis- ja yksityisalojen toimihenkilöiden	47 816	7 152	40 664
Julkisten ja hyvinvointialojen	160 862	34 746	126 116
Kuljetusalan	41 516	34 796	6 720
Lakimiesten	11 513	5 030	6 483
Lääkärien	20 702	8 074	12 628
Maa- meri- ja metsäalojen	13 022	13 022	0
Metallityöväen	114 832	96 658	18 174
Myynnin ja markkinoinnin ammattilaisten	19 668	14 653	5 015
Opettajien	109 506	27 739	81 767
Palvelualojen	159 077	40 699	118 378
Paperityöväen	18 620	15 719	2 901
Posti- ja logistiikka-alan	17 572	10 081	7 491
Puu- ja erityisalojen	26 862	21 185	5 677
Rakennusalan	57 570	53 390	4 180
Suomen Elintarviketyöläisten	22 196	11 177	11 019
Suomen Yrittäjäin	23 984	13 551	10 433
Super	66 459	2 658	63 801
Sähköalojen	20 353	19 893	460
Teollisuusalojen	38 133	22 604	15 529
Terveystieteiden ja terveydenhuoltoalan	113 718	9 188	104 530
Työttömyyskassa Nomit	13 462	3 962	9 500
Työttömyyskassa Pro	93 058	43 737	49 321
Työttömyyskassa Statia	32 895	11 989	20 906
Vakuutusväen	7 650	1 532	6 118
Yleinen työttömyyskassa YTK	335 044	200 950	134 094



Työttömyyskassat 2013

23.9.2014

35 (68)

Liitetaulukko 2: Jäsenmaksuperusteet kassoittain 2010–2013

	2010	2011	2012	2013
Ammatinharjoittajien ja yrittäjien	2,7 –2 %	2,7–2 %	1,9–1,45 %	1,9–1,45 %
Auto- ja Kuljetusalan Työntekijöiden	0,45 %	Nimen muutos	Nimen muutos	Nimen muutos
Erytysalojen Toimihenkilöiden	7,00 €/kk	8,00 €/kk	8,00 €/kk	8,00 €/kk
Erytyskoulutettujen työttömyyskassa Erko	52,00 €/v	52,00 €/v	53,50 €/v	54,50 €/v
IAET-kassa	78,00 €/v	78,00 €/v	78,00 €/v	75,00 €/v
Ilmailu- ja Rautatiekuljetusalan	0,16 %	0,17 %	0,17 %	0,17 %
JATTK-työttömyyskassa		2,70 €/kk	2,70 €/kk	3,20 €/kk
Journalistien ja esittävien taiteilijoiden	7,10 €/kk	8,55 €/kk	10,00 €/kk	11,50 €/kk
Julkis- ja yksityisalojen toimihenkilöiden	5,15 €/kk	5,15 €/kk	5,35 €/kk	5,75 €/kk
Julkisten alojen teknisten	2,50 €/kk	Nimen muutos	Nimen muutos	Nimen muutos
Julkisten ja hyvinvointialojen	0,28 %	0,28 %	0,28 %	0,28 %
Kuljetusalan		0,40 %	0,45 %	0,50 %
Lakimiesten	38,00 €/v	40,00 €/v	42,00 €/v	45,00 €/v
Lääkärien	15,00 €/v	17,00 €/v	20,00 €/v	21,00 €/v
Maa- meri- ja metsäalojen	0,22 %	0,22 %	0,22 %	0,22 %
Metallityöväen	0,60 %	0,70 %	0,65 %	0,65 %
Myynnin ja markkinoinnin ammattilaisten	74,00 €/v	80,00 €/v	80,00 €/v	92,00 €/v
Opettajien	4,50 €/kk	5,00 €/kk	5,00 €/kk	5,20 €/kk
Palvelualojen	0,45 %	0,45 %	0,45 %	0,45 %
Paperityöväen	0,40 %	0,40 %	0,50 %	0,55 %
Posti- ja logistiikka-alan	0,28 %	0,28 %	0,35 %	0,45 %
Puu- ja erityisalojen	0,70 %	0,80 %	0,80 %	0,90 %
Rahoitus- ja Erytysalojen	0,13 %	Fuusio -11	Fuusio -11	Fuusio -11
Rakennusalan	0,60 %	0,66 %	0,68 %	0,68 %
Suomen Elintarviketyöläisten	0,40 %	0,40 %	0,40 %	0,45 %
Suomen Merimies-Unionin	0,35 %	Fuusio -11	Fuusio -11	Fuusio -11
Suomen Yrittäjien	2,65 - 2 %	1,95 - 1,5 %	1,85 - 1,5 %	1,7 - 1,3 %
Super	5,25 €/kk	5,25 €/kk	5,25 €/kk	5,25 €/kk
Sähköalojen	0,35 %	0,40 %	0,40 %	0,36 %
Teollisuusalojen	0,40 %	0,50 %	0,50 %	0,50 %
Terveystieteiden	33,00 €/v	33,00 €/v	33,00 €/v	33,00 €/v
Toimihenkilöiden	9,00 €/kk	Nimen muutos	Nimen muutos	Nimen muutos
Työttömyyskassa Nomit	96,00 €/v	108,00 €/v	114,00 €/v	120,00 €/v
Työttömyyskassa Pro		9,00 €/kk	9,00 €/kk	9,00 €/kk
Työttömyyskassa Statia		0,14 %	0,17 %	0,17 %
Vakuutusväen	0,30 %	0,30 %	0,30 %	0,30 %
Valtion Virkamiesten	0,14 %	Nimen muutos	Nimen muutos	Nimen muutos
Yleinen työttömyyskassa YTK	99,00 €/v	99,00 €/v	99,00 €/v	99,00 €/v

Julkisten alojen teknisten työttömyyskassa 16.6.2011 lukien JATTK-työttömyyskassa.

Rahoitus- ja Erytysalojen työttömyyskassa fuusioitui Työttömyyskassa Prohon 1.1.2011 (ent. Toimihenkilöiden työttömyyskassa).

Suomen Merimies-Unionin työttömyyskassa fuusioitui Kuljetusalan työttömyyskassaan 1.1.2011 (ent. Auto- ja Kuljetusalan Työntekijäin työttömyyskassa).

Valtion Virkamiesten työttömyyskassa 1.10.2011 lukien Työttömyyskassa Statia.



Liitetaulukko 3: Palkansaajakassojen jäsenmaksun suuruus vuodessa tuloluokittain 2013

	Jäsenmaksun perusteena olevat tulot kuukaudessa						
	1 000 €/kk	1 500 €/kk	2 000 €/kk	2 500 €/kk	3 000 €/kk	3 500 €/kk	4 000 €/kk
Erytysalojen Toimihenkilöiden	96,00	96,00	96,00	96,00	96,00	96,00	96,00
Erytiskoulutettujen työttömyyskassa Erko	54,50	54,50	54,50	54,50	54,50	54,50	54,50
IAET-kassa	75,00	75,00	75,00	75,00	75,00	75,00	75,00
Ilmailu- ja Rautatiekuljetusalan	20,40	30,60	40,80	51,00	61,20	71,40	81,60
JATTK-työttömyyskassa	38,40	38,40	38,40	38,40	38,40	38,40	38,40
Journalistien ja esittävien taiteilijoiden	138,00	138,00	138,00	138,00	138,00	138,00	138,00
Julkis- ja yksityisalojen toimihenkilöiden	69,00	69,00	69,00	69,00	69,00	69,00	69,00
Julkisten ja hyvinvointialojen	33,60	50,40	67,20	84,00	100,80	117,60	134,40
Kuljetusalan	60,00	90,00	120,00	150,00	180,00	210,00	240,00
Lakimiesten	45,00	45,00	45,00	45,00	45,00	45,00	45,00
Lääkärien	21,00	21,00	21,00	21,00	21,00	21,00	21,00
Maa- meri- ja metsäalojen	26,40	39,60	52,80	66,00	79,20	92,40	105,60
Metallityöväen	78,00	117,00	156,00	195,00	234,00	273,00	312,00
Myynnin ja markkinoinnin ammattilaisten	92,00	92,00	92,00	92,00	92,00	92,00	92,00
Opettajien	62,40	62,40	62,40	62,40	62,40	62,40	62,40
Palvelualojen	54,00	81,00	108,00	135,00	162,00	189,00	216,00
Paperityöväen	66,00	99,00	132,00	165,00	198,00	231,00	264,00
Posti- ja logistiikka-alan	54,00	81,00	108,00	135,00	162,00	189,00	216,00
Puu- ja erityisalojen	108,00	162,00	216,00	270,00	324,00	378,00	432,00
Rakennusalan	81,60	122,40	163,20	204,00	244,80	285,60	326,40
Suomen Elintarviketyöläisten	54,00	81,00	108,00	135,00	162,00	189,00	216,00
Super	63,00	63,00	63,00	63,00	63,00	63,00	63,00
Sähköalojen	43,20	64,80	86,40	108,00	129,60	151,20	172,80
Teollisuusalojen	60,00	90,00	120,00	150,00	180,00	210,00	240,00
Terveydenhuoltoalan	33,00	33,00	33,00	33,00	33,00	33,00	33,00
Työttömyyskassa Nömit	120,00	120,00	120,00	120,00	120,00	120,00	120,00
Työttömyyskassa Pro	108,00	108,00	108,00	108,00	108,00	108,00	108,00
Työttömyyskassa Statia	20,40	30,60	40,80	51,00	61,20	71,40	81,60
Vakuutusväen	36,00	54,00	72,00	90,00	108,00	126,00	144,00
Yleinen työttömyyskassa YTK	99,00	99,00	99,00	99,00	99,00	99,00	99,00

Työttömyyskassat 2013

23.9.2014

37 (68)

Liitetaulukko 4: Työttömyyskassojen maksamat etuudet yhteensä 2013

	Maksettu määrä, €	Muutos, % 12-13	Päivät kpl	Muutos, % 12-13	Saajat lkm	Muutos, % 12-13
Yhteensä	2 471 405 767	16,7	37 185 222	12,2	322 578	9,4
Ammatinharjoittajien ja yrittäjien	5 994 730	14,3	108 327	10,8	761	11,3
Erityisalojen Toimihenkilöiden	38 999 333	12,9	594 547	9,7	4 740	7,5
Erityiskoulutettujen työttömyyskassa Erko	60 422 490	20,0	860 614	15,3	8 362	14,0
IAET-kassa	182 023 831	32,4	1 982 571	27,7	18 318	28,5
Ilmailu- ja Rautatiekuljetusalan	14 551 095	36,3	194 430	27,4	1 438	16,9
JATTK-työttömyyskassa	21 007 972	4,2	317 617	-0,3	2 611	3,6
Journalistien ja esittävien taiteilijoiden	19 286 754	21,6	270 532	15,1	2 082	9,1
Julkis- ja yksityisalojen toimihenkilöiden	41 535 155	10,7	767 489	6,5	6 389	4,3
Julkisten ja hyvinvointialojen	184 185 317	10,9	3 565 522	7,2	29 826	4,7
Kuljetusalan	60 923 711	10,7	861 830	7,4	7 193	2,2
Lakimiesten	4 133 700	10,7	43 976	7,6	402	0,8
Lääkärien	1 783 109	11,6	19 643	9,2	210	4,5
Maa- meri- ja metsäalojen	13 519 103	9,0	177 708	4,7	1 532	-1,4
Metallityöväen	245 386 061	23,7	3 507 230	19,1	33 997	14,2
Myyntin ja markkinoinnin ammattilaisten	28 832 804	23,0	318 639	18,1	2 643	17,5
Opettajien	82 927 026	13,5	1 182 070	8,9	12 618	11,5
Palvelualojen	195 400 481	10,7	3 834 759	7,9	30 098	6,8
Paperityöväen	64 295 450	-4,5	752 945	-5,8	5 288	-14,2
Posti- ja logistiikka-alan	19 732 764	3,3	339 016	0,4	2 236	0,9
Puu- ja erityisalojen	73 609 925	2,0	1 192 656	1,0	11 210	-11,9
Rakennusalan	174 418 894	20,6	2 375 722	17,0	21 369	8,4
Suomen Elintarviketyöläisten	38 612 163	8,9	588 581	5,9	4 482	4,0
Suomen Yrittäjien	9 110 792	30,5	166 555	26,2	1 161	21,6
Super	40 175 787	15,7	716 284	11,1	7 414	8,5
Sähköalojen	36 143 386	28,6	464 368	22,7	4 482	24,9
Teollisuusalojen	83 414 344	3,5	1 306 878	-1,2	11 342	-2,9
Terveydenhuoltoalan	39 372 511	16,3	662 633	12,5	7 114	13,5
Työttömyyskassa Nomit	17 633 993	19,2	242 841	16,1	1 954	13,0
Työttömyyskassa Pro	147 737 228	14,2	2 046 824	9,5	16 458	10,7
Työttömyyskassa Statia	19 771 357	-0,3	321 136	-4,0	2 712	-3,1
Vakuutusväen	5 463 769	14,0	72 991	6,9	495	2,3
Yleinen työttömyyskassa YTK	501 000 731	24,2	7 328 288	19,7	63 212	14,8



Työttömyyskassat 2013

23.9.2014

39 (68)

Liitetaulukko 6: Lisäpäivien ansiopäivärahat 2013

	Maksettu määrä, €	Päivät, kpl	Saajat, lkm	€/päivä	Pv/saaja	%-osuus ansiopv. rahoista	%-osuus ansiopv. saajista
Yhteensä	249 169 694	3 783 934	22 113	65,85	171	12,16	7,57
Ammatinharjoittajien ja yrittäjien	125 918	1 459	9	86,30	162	2,45	1,26
Erytisalojen Toimihenkilöiden	3 833 267	60 345	344	63,52	175	12,12	8,06
Erytiskoulutettujen työttömyyskassa Erko	2 104 047	27 493	169	76,53	163	4,66	2,43
IAET-kassa	15 256 800	160 714	966	94,93	166	10,14	5,73
Ilmailu- ja Rautatiekuljetusalan	1 306 105	19 909	161	65,60	124	11,27	13,70
JATTK-työttömyyskassa	2 722 207	40 638	268	66,99	152	17,77	14,38
Journalistien ja esittävien taiteilijoiden	1 377 121	18 340	116	75,09	158	8,67	6,49
Julkis- ja yksityisalojen toimihenkilöiden	3 559 830	67 195	416	52,98	162	11,46	8,09
Julkisten ja hyvinvointialojen	15 216 286	299 267	1 777	50,85	168	10,24	6,81
Kuljetusalan	4 857 222	73 661	453	65,94	163	9,34	6,79
Lakimiesten	235 040	2 339	15	100,49	156	7,34	4,95
Lääkärien	48 061	521	4	92,25	130	6,51	4,60
Maa- meri- ja metsäalojen	1 921 982	25 674	154	74,86	167	17,25	11,90
Metallityöväen	29 862 397	458 737	2 561	65,10	179	14,22	7,89
Myynnin ja markkinoinnin ammattilaisten	3 835 547	44 498	264	86,20	169	14,99	10,51
Opettajien	3 191 140	46 919	280	68,01	168	5,37	2,80
Palvelualojen	16 818 588	329 060	1 922	51,11	171	10,79	6,95
Paperityöväen	21 791 129	252 414	1 362	86,33	185	39,01	29,10
Posti- ja logistiikka-alan	3 343 513	56 711	424	58,96	134	21,03	22,51
Puu- ja erityisalojen	10 146 113	171 222	959	59,26	179	15,58	8,94
Rakennusalan	13 153 751	198 545	1 147	66,25	173	8,05	5,45
Suomen Elintarviketyöläisten	5 778 081	86 761	468	66,60	185	18,62	11,82
Suomen Yrittäjäin	45 124	619	5	72,90	124	0,57	0,45
Super	1 429 076	25 853	153	55,28	169	4,86	2,52
Sähköalojen	4 864 051	67 647	381	71,90	178	14,48	8,82
Teollisuusalojen	14 121 049	237 236	1 406	59,52	169	20,21	13,21
Terveystieteiden ja terveydenhuoltoalan	1 073 033	17 982	109	59,67	165	4,46	2,25
Työttömyyskassa Nomit	2 528 222	33 958	201	74,45	169	16,85	11,25
Työttömyyskassa Pro	26 940 789	387 269	2 261	69,57	171	21,73	15,17
Työttömyyskassa Statia	1 932 959	33 785	198	57,21	171	15,05	11,03
Vakuutusväen	782 175	10 564	61	74,04	173	17,70	15,02
Yleinen työttömyyskassa YTK	34 969 070	526 599	3 099	66,41	170	8,24	5,24



Työttömyyskassat 2013

23.9.2014

40 (68)

Liitetaulukko 7: Lomautusajan ansiopäivärahat 2013*

	Maksettu määrä, €	Päivät, kpl	Saajat, lkm	€/päivä	Pv/saaja	Osuus % ansiopv. rahoista	Osuus % ansiopv. saajista
Yhteensä	282 279 246	3 681 043	79 894	76,68	46	13,77	27,34
Ammatinharjoittajien ja yrittäjien	33 857	505	6	67,04	84	0,66	0,84
Erytisalojen Toimihenkilöiden	1 345 707	18 879	578	71,28	33	4,25	13,54
Erytiskoulutettujen työttömyyskassa Erko	1 419 853	16 034	862	88,55	19	3,14	12,41
IAET-kassa	17 332 290	190 070	4 830	91,19	39	11,52	28,65
Ilmailu- ja Rautatiekuljetusalan	799 732	9 353	159	85,51	59	6,90	13,53
JATTK-työttömyyskassa	509 594	6 550	220	77,80	30	3,33	11,80
Journalistien ja esittävien taiteilijoiden	207 628	2 744	70	75,67	39	1,31	3,92
Julkis- ja yksityisalojen toimihenkilöiden	1 076 443	16 277	752	66,13	22	3,47	14,63
Julkisten ja hyvinvointialojen	6 140 469	93 120	3 803	65,94	24	4,13	14,58
Kuljetusalan	4 788 157	63 809	1 296	75,04	49	9,20	19,43
Lakimiesten	46 909	435	16	107,84	27	1,46	5,28
Lääkärien	18 417	188	18	97,97	10	2,50	20,69
Maa- meri- ja metsäalojen	925 787	10 745	229	86,16	47	8,31	17,70
Metallityöväen	59 243 327	772 632	16 894	76,68	46	28,21	52,06
Myynnin ja markkinoinnin ammattilaisten	1 787 856	19 631	571	91,07	34	6,99	22,74
Opettajien	1 086 778	11 904	1 272	91,30	9	1,83	12,72
Palvelualojen	6 475 147	102 043	3 037	63,46	34	4,15	10,98
Paperityöväen	2 689 868	32 392	746	83,04	43	4,82	15,94
Posti- ja logistiikka-alan	92 547	1 321	24	70,06	55	0,58	1,27
Puu- ja erityisalojen	14 196 486	211 946	4 961	66,98	43	21,80	46,24
Rakennusalan	54 250 820	688 894	10 262	78,75	67	33,19	48,75
Suomen Elintarviketyöläisten	946 247	13 556	433	69,80	31	3,05	10,93
Suomen Yrittäjäin	52 093	886	7	58,79	127	0,65	0,63
Super	464 343	7 285	374	63,74	19	1,58	6,15
Sähköalojen	11 906 159	140 292	2 328	84,87	60	35,43	53,88
Teollisuusalojen	8 414 604	118 744	3 894	70,86	30	12,04	36,58
Terveystieteiden ja terveydenhuoltoalan	561 732	7 941	444	70,74	18	2,33	9,18
Työttömyyskassa Nomit	1 008 900	12 869	355	78,40	36	6,72	19,88
Työttömyyskassa Pro	11 770 343	141 344	3 910	83,27	36	9,49	26,23
Työttömyyskassa Statia	134 817	1 950	41	69,14	48	1,05	2,28
Vakuutusväen	-3 552	-40	4	88,79	-10	-0,08	0,99
Yleinen työttömyyskassa YTK	72 555 890	966 744	17 570	75,05	55	17,11	29,73

* Sisältää sekä kokoaikaisesti lomautetut että lyhennetylle työpäivälle tai -viikolle lomautetut.



Työttömyyskassat 2013

23.9.2014

41 (68)

Liitetaulukko 8: Sovitellut ansiopäivärahat 2013*

	Maksettu määrä, €	Päivät, kpl	Saajat, lkm	€/päivä	Pv/saaja	Osuus % ansiopv. rahoista	Osuus % ansiopvr. saajista
Yhteensä	173 540 444	4 429 531	72 328	39,18	61	8,5	24,8
Ammatinharjoittajien ja yrittäjien	288 961	8 740	127	33,06	69	5,6	17,7
Erytisalojen Toimihenkilöiden	3 915 174	99 076	1 336	39,52	74	12,4	31,3
Erytiskoulutettujen työttömyyskassa Erko	8 020 086	156 128	2 161	51,37	72	17,7	31,1
IAET-kassa	12 870 363	184 347	3 726	69,82	49	8,6	22,1
Ilmailu- ja Rautatiekuljetusalan	503 050	10 639	159	47,28	67	4,3	13,5
JATTK-työttömyyskassa	1 115 122	26 939	378	41,39	71	7,3	20,3
Journalistien ja esittävien taiteilijoiden	5 171 118	95 263	1 038	54,28	92	32,6	58,1
Julkis- ja yksityisalojen toimihenkilöiden	3 370 527	112 441	1 369	29,98	82	10,9	26,6
Julkisten ja hyvinvointialojen	15 154 464	551 229	7 272	27,49	76	10,2	27,9
Kuljetusalan	4 796 409	106 862	1 670	44,88	64	9,2	25,0
Lakimiesten	207 071	2 673	35	77,47	76	6,5	11,6
Lääkärien	111 517	1 657	21	67,30	79	15,1	24,1
Maa- meri- ja metsäalojen	929 441	17 367	262	53,52	66	8,3	20,2
Metallityöväen	11 398 538	218 209	7 438	52,24	29	5,4	22,9
Myynnin ja markkinoinnin ammattilaisten	1 083 206	19 616	267	55,22	73	4,2	10,6
Opettajien	10 851 478	227 244	3 340	47,75	68	18,3	33,4
Palvelualojen	20 249 661	804 926	9 904	25,16	81	13,0	35,8
Paperityöväen	1 664 447	28 391	514	58,63	55	3,0	11,0
Posti- ja logistiikka-alan	1 043 950	32 469	403	32,15	81	6,6	21,4
Puu- ja erityisalojen	4 106 705	90 774	2 832	45,24	32	6,3	26,4
Rakennusalan	6 007 167	114 131	2 510	52,63	45	3,7	11,9
Suomen Elintarviketyöläisten	1 839 674	53 864	716	34,15	75	5,9	18,1
Suomen Yrittäjäin	446 230	14 437	188	30,91	77	5,6	16,9
Super	4 419 388	139 628	2 310	31,65	60	15,0	38,0
Sähköalojen	1 066 802	19 023	391	56,08	49	3,2	9,0
Teollisuusalojen	4 624 783	123 311	2 871	37,51	43	6,6	27,0
Terveystieteiden ja terveydenhuoltoalan	4 221 850	112 879	1 861	37,40	61	17,5	38,5
Työttömyyskassa Nomit	990 030	24 558	310	40,31	79	6,6	17,4
Työttömyyskassa Pro	7 288 566	166 034	3 317	43,90	50	5,9	22,3
Työttömyyskassa Statia	771 474	21 445	278	35,97	77	6,0	15,5
Vakuutusväen	153 787	3 631	46	42,35	79	3,5	11,3
Yleinen työttömyyskassa YTK	34 859 405	841 600	13 516	41,42	62	8,2	22,9

* Sisältää kaikki sovitellut ansiopäivärahat myös osa-aikaisesti lomautettujen sovitellut ansiopäivärahat.



Työttömyyskassat 2013

23.9.2014

42 (68)

Liitetaulukko 9: Ansiopäivärahat työllistymistä edistävien palvelujen ajalta 2013 Kaikki etuudet yhteensä

	Maksettu määrä, €	Kulu- korvaukset, €	Päivät, kpl	Saajat, lkm	€/päivä	Pv/saaja
Yhteensä	306 741 308	33 867 929	3 652 271	40 958	83,99	89
Ammatinharjoittajien ja yrittäjien	849 431	112 644	12 691	134	66,93	95
Erytysalojen Toimihenkilöiden	7 338 016	771 266	80 066	1 069	91,65	75
Erytyskoulutettujen työttömyyskassa Erko	5 876 706	629 788	68 181	718	86,19	95
IAET-kassa	9 094 322	1 051 816	103 396	1 120	87,96	92
Ilmailu- ja Rautatiekuljetusalan	26 602 040	2 386 687	241 964	2 771	109,94	87
JATTK-työttömyyskassa	1 625 544	157 104	15 922	150	102,09	106
Journalistien ja esittävien taiteilijoiden	1 563 074	176 970	18 631	231	83,90	81
Julkis- ja yksityisalojen toimihenkilöiden	1 768 066	177 871	18 441	181	95,88	102
Julkisten ja hyvinvointialojen	4 827 990	610 545	65 387	674	73,84	97
Kuljetusalan	21 189 730	2 762 577	308 901	3 311	68,60	93
Lakimiesten	190 457	17 034	1 483	21	128,43	71
Lääkärien	3 804	369	35	3	108,70	12
Maa- meri- ja metsäalojen	1 335 804	145 962	14 132	202	94,52	70
Metallityöväen	31 521 105	3 351 823	368 570	4 391	85,52	84
Myynnin ja markkinoinnin ammattilaisten	2 793 919	234 625	24 798	278	112,67	89
Opettajien	8 913 296	1 081 626	94 812	927	94,01	102
Palvelualojen	35 271 472	4 472 942	509 810	5 370	69,19	95
Paperityöväen	4 981 099	401 535	44 215	474	112,66	93
Posti- ja logistiikka-alan	2 571 107	283 290	32 885	328	78,18	100
Puu- ja erityisalojen	7 678 658	893 865	97 992	1 270	78,36	77
Rakennusalan	10 528 125	1 146 823	121 417	1 623	86,71	75
Suomen Elintarviketyöläisten	5 724 313	587 289	65 971	651	86,77	101
Suomen Yrittäjien	1 130 288	156 633	16 215	166	69,71	98
Super	5 434 003	615 866	70 220	738	77,39	95
Sähköalojen	1 849 992	183 565	19 886	324	93,03	61
Teollisuusalojen	11 671 636	1 205 793	136 701	1 523	85,38	90
Terveystieteiden ja terveydenhuoltoalan	4 220 128	478 026	52 660	566	80,14	93
Työttömyyskassa Nimit	18 829 980	1 918 987	208 050	2 256	90,51	92
Työttömyyskassa Pro	1 887 454	190 746	20 217	222	93,36	91
Työttömyyskassa Statia	2 170 215	249 748	25 929	266	83,70	97
Vakuutusväen	602 002	59 814	6 561	75	91,75	87
Yleinen työttömyyskassa YTK	66 697 531	7 354 305	786 132	8 968	84,84	88



Työttömyyskassat 2013

23.9.2014

43 (68)

Liitetaulukko 10: Ansiopäivärahat työllistymistä edistävien palvelujen ajalta 2013 Omaehtoinen opiskelu

	Maksettu määrä, €	Kulu- korvaukset, €	Päivät, kpl	Saajat, lkm	€/päivä	Pv/saaja
Yhteensä	143 218 801	16 111 444	1 710 021	14 009	83,75	122
Ammatinharjoittajien ja yrittäjien	476 869	65 979	7 526	59	63,36	128
Erytysalojen Toimihenkilöiden	3 412 294	370 881	39 915	332	85,49	120
Erytyskoulutettujen työttömyyskassa Erko	6 174 807	747 216	71 240	583	86,68	122
IAET-kassa	12 151 113	1 150 497	114 754	998	105,89	115
Ilmailu- ja Rautatiekuljetusalan	968 035	96 246	9 369	71	103,32	132
JATTK-työttömyyskassa	949 615	112 581	11 401	111	83,29	103
Journalistien ja esittävien taiteilijoiden	1 293 517	133 249	13 731	122	94,20	113
Julkis- ja yksityisalojen toimihenkilöiden	2 600 195	333 873	34 788	264	74,74	132
Julkisten ja hyvinvointialojen	10 195 137	1 337 263	145 881	1 133	69,89	129
Kuljetusalan	3 004 567	321 390	32 907	296	91,30	111
Lakimiesten	66 866	5 814	554	5	120,70	111
Lääkärien	0	0	0	0	0,00	0
Maa- meri- ja metsäalojen	764 968	91 449	8 379	77	91,30	109
Metallityöväen	8 990 713	951 927	105 897	858	84,90	123
Myynnin ja markkinoinnin ammattilaisten	1 094 318	101 592	10 468	94	104,54	111
Opettajien	7 155 671	890 208	76 636	664	93,37	115
Palvelualojen	16 447 612	2 055 282	237 035	1 868	69,39	127
Paperityöväen	2 885 164	226 890	25 275	193	114,15	131
Posti- ja logistiikka-alan	1 310 904	139 707	16 753	122	78,25	137
Puu- ja erityisalojen	2 582 184	300 389	33 269	295	77,62	113
Rakennusalan	2 686 116	293 697	30 441	278	88,24	110
Suomen Elintarviketyöläisten	2 467 032	236 979	27 507	225	89,69	122
Suomen Yrittäjien	673 325	94 863	9 736	73	69,16	133
Super	3 498 415	395 001	45 013	376	77,72	120
Sähköalojen	635 566	57 627	6 595	65	96,37	101
Teollisuusalojen	4 357 771	449 127	51 895	419	83,97	124
Terveystieteiden ja terveydenhuoltoalan	2 887 964	337 446	36 339	316	79,47	115
Työttömyyskassa Nimit	818 884	88 596	9 408	87	87,04	108
Työttömyyskassa Pro	10 308 698	1 060 824	115 529	915	89,23	126
Työttömyyskassa Statia	1 436 954	165 150	16 779	123	85,64	136
Vakuutusväen	353 079	36 792	3 855	31	91,59	124
Yleinen työttömyyskassa YTK	30 570 448	3 462 911	361 146	2 973	84,65	121



Työttömyyskassat 2013

23.9.2014

44 (68)

Liitetaulukko 11: Ansiopäivärahat työllistymistä edistävien palvelujen ajalta 2013 Työvoimakoulutus

	Maksettu määrä, €	Kulu- korvaukset, €	Päivät, kpl	Saajat, lkm	€/päivä	Pv/saaja
Yhteensä	134 193 989	14 542 506	1 554 690	20 176	86,32	77
Ammatinharjoittajien ja yrittäjien	295 091	37 836	4 001	49	73,75	82
Erytysalojen Toimihenkilöiden	1 991 358	206 383	22 276	274	89,39	81
Erytyskoulutettujen työttömyyskassa Erko	2 066 790	210 287	21 980	320	94,03	69
IAET-kassa	13 324 892	1 136 533	115 906	1 638	114,96	71
Ilmailu- ja Rautatiekuljetusalan	580 998	53 514	5 664	68	102,58	83
JATTK-työttömyyskassa	455 442	48 459	5 178	84	87,96	62
Journalistien ja esittävien taiteilijoiden	342 186	32 634	3 441	44	99,44	78
Julkis- ja yksityisalojen toimihenkilöiden	1 608 539	202 476	21 455	253	74,97	85
Julkisten ja hyvinvointialojen	7 671 703	1 010 027	110 716	1 240	69,29	89
Kuljetusalan	3 538 782	377 795	38 279	594	92,45	64
Lakimiesten	93 070	9 078	696	12	133,72	58
Lääkärien	719	135	9	2	79,93	5
Maa- meri- ja metsäalojen	504 970	47 979	4 989	111	101,22	45
Metallityöväen	20 193 328	2 151 748	232 797	3 141	86,74	74
Myynnin ja markkinoinnin ammattilaisten	1 422 762	111 469	11 890	158	119,66	75
Opettajien	1 387 475	155 445	14 386	182	96,45	79
Palvelualojen	14 295 382	1 857 393	204 158	2 271	70,02	90
Paperityöväen	1 689 527	144 288	15 132	228	111,65	66
Posti- ja logistiikka-alan	1 005 986	114 792	12 451	135	80,80	92
Puu- ja erityisalojen	4 179 419	492 795	52 407	730	79,75	72
Rakennusalan	6 901 318	755 530	79 103	1 200	87,24	66
Suomen Elintarviketyöläisten	2 656 514	287 112	30 636	322	86,71	95
Suomen Yrittäjien	392 912	51 159	5 428	72	72,39	75
Super	1 366 484	160 115	17 519	217	78,00	81
Sähköalojen	1 003 987	105 256	10 903	185	92,08	59
Teollisuusalojen	5 719 251	599 031	64 961	751	88,04	86
Terveystieteiden ja terveydenhuoltoalan	868 955	94 689	10 623	147	81,80	72
Työttömyyskassa Nimit	974 932	92 403	9 614	120	101,41	80
Työttömyyskassa Pro	7 194 011	725 002	76 745	1 031	93,74	74
Työttömyyskassa Statia	557 245	64 870	6 805	93	81,89	73
Vakuutusväen	180 222	17 037	1 949	31	92,47	63
Yleinen työttömyyskassa YTK	29 729 740	3 189 239	342 593	4 488	86,78	76



Työttömyyskassat 2013

23.9.2014

45 (68)

Liitetaulukko 12: Ansiopäivärahat työllistymistä edistävien palvelujen ajalta 2013 Muut työllistymistä edistävät palvelut

	Maksettu määrä, €	Kulu- korvaukset, €	Päivät, kpl	Saajat, lkm	€/päivä	Pv/saaja
Yhteensä	29 328 518	3 213 979	387 560	8 620	75,67	45
Ammatinharjoittajien ja yrittäjien	77 470	8 829	1 164	32	66,55	36
Erytysalojen Toimihenkilöiden	473 053	52 524	5 990	147	78,97	41
Erytyskoulutettujen työttömyyskassa Erko	852 725	94 313	10 176	249	83,80	41
IAET-kassa	1 126 035	99 657	11 304	205	99,61	55
Ilmailu- ja Rautatiekuljetusalan	76 511	7 344	889	14	86,06	64
JATTK-työttömyyskassa	158 018	15 930	2 052	42	77,01	49
Journalistien ja esittävien taiteilijoiden	132 363	11 988	1 269	22	104,31	58
Julkis- ja yksityisalojen toimihenkilöiden	619 257	74 196	9 144	188	67,72	49
Julkisten ja hyvinvointialojen	3 322 889	415 287	52 304	1 100	63,53	48
Kuljetusalan	794 667	72 081	8 880	221	89,49	40
Lakimiesten	30 521	2 142	233	5	130,99	47
Lääkärien	3 085	234	26	1	118,66	26
Maa- meri- ja metsäalojen	65 866	6 534	764	17	86,21	45
Metallityöväen	2 337 065	248 148	29 876	610	78,23	49
Myynnin ja markkinoinnin ammattilaisten	276 839	21 564	2 440	44	113,46	55
Opettajien	370 150	35 973	3 790	102	97,66	37
Palvelualojen	4 528 478	560 267	68 617	1 530	66,00	45
Paperityöväen	406 408	30 357	3 808	76	106,72	50
Posti- ja logistiikka-alan	254 217	28 791	3 681	85	69,06	43
Puu- ja erityisalojen	917 055	100 681	12 316	312	74,46	39
Rakennusalan	940 691	97 596	11 873	199	79,23	60
Suomen Elintarviketyöläisten	600 767	63 198	7 828	131	76,75	60
Suomen Yrittäjien	64 051	10 611	1 051	24	60,94	44
Super	569 104	60 750	7 688	167	74,02	46
Sähköalojen	210 438	20 682	2 388	82	88,12	29
Teollisuusalojen	1 594 614	157 635	19 845	446	80,35	44
Terveystieteiden ja terveydenhuoltoalan	463 210	45 891	5 698	117	81,29	49
Työttömyyskassa Nomit	93 638	9 747	1 195	23	78,36	52
Työttömyyskassa Pro	1 327 271	133 161	15 776	425	84,13	37
Työttömyyskassa Statia	176 016	19 728	2 345	59	75,06	40
Vakuutusväen	68 701	5 985	757	19	90,75	40
Yleinen työttömyyskassa YTK	6 397 344	702 155	82 393	1 928	77,64	43



Työttömyyskassat 2013

23.9.2014

46 (68)

Liitetaulukko 13: Korotetut ansio-osat 2013*

	Maksettu määrä, €	Korotettu ansio-osa, €	Päivät, kpl	Saajat, lkm	€/päivä	Pv/saaja
Yhteensä	426 099 853	55 063 437	5 321 231	189 338	80,08	28
Ammatinharjoittajien ja yrittäjien	610 000	59 276	8 520	136	71,60	63
Erytysalojen Toimihenkilöiden	6 329 762	829 762	80 755	2 712	78,38	30
Erytyskoulutettujen työttömyyskassa Erko	11 568 752	1 525 485	136 932	4 880	84,49	28
IAET-kassa	37 244 301	6 252 086	340 097	12 040	109,51	28
Ilmailu- ja Rautatiekuljetusalan	2 769 925	388 611	30 614	719	90,48	43
JATTK-työttömyyskassa	2 498 789	314 192	30 283	1 063	82,51	28
Journalistien ja esittävien taiteilijoiden	2 919 070	419 630	32 462	1 053	89,92	31
Julkis- ja yksityisalojen toimihenkilöiden	5 782 294	620 481	86 892	3 234	66,55	27
Julkisten ja hyvinvointialojen	28 320 061	2 897 971	453 018	16 616	62,51	27
Kuljetusalan	10 221 859	1 371 146	120 810	4 142	84,61	29
Lakimiesten	548 018	103 548	4 452	178	123,09	25
Lääkärien	122 868	25 114	1 042	53	117,92	20
Maa- meri- ja metsäalojen	2 354 006	336 474	25 093	829	93,81	30
Metallityöväen	47 370 103	5 803 305	576 857	22 232	82,12	26
Myynnin ja markkinoinnin ammattilaisten	5 828 278	992 159	53 125	1 643	109,71	32
Opettajien	14 503 462	1 977 181	166 555	7 250	87,08	23
Palvelualojen	35 419 641	3 696 205	580 013	17 319	61,07	33
Paperityöväen	6 249 665	969 659	61 702	2 201	101,29	28
Posti- ja logistiikka-alan	2 670 939	316 280	38 490	922	69,39	42
Puu- ja erityisalojen	12 689 844	1 447 667	174 109	7 102	72,88	25
Rakennusalan	27 604 612	3 649 198	312 843	12 597	88,24	25
Suomen Elintarviketyöläisten	5 517 469	644 061	71 438	2 159	77,23	33
Suomen Yrittäjäin	911 454	89 978	12 497	187	72,93	67
Super	6 941 886	796 102	101 166	3 891	68,62	26
Sähköalojen	6 052 658	866 553	64 464	2 688	93,89	24
Teollisuusalojen	13 935 099	1 712 491	182 310	6 830	76,44	27
Terveydenhuoltoalan	5 884 403	722 831	80 539	3 300	73,06	24
Työttömyyskassa Nomit	3 314 004	475 789	36 787	1 147	90,09	32
Työttömyyskassa Pro	25 262 188	3 453 309	291 310	9 461	86,72	31
Työttömyyskassa Statia	2 119 296	250 057	28 037	1 026	75,59	27
Vakuutusväen	744 415	100 690	8 498	212	87,60	40
Yleinen työttömyyskassa YTK	91 790 731	11 956 145	1 129 521	39 719	81,27	28

* Sisältää ansiopäivärahan työttömyysajalta ja työllistymistä edistävien palvelujen ajalta.



Työttömyyskassat 2013

23.9.2014

47 (68)

Liitetaulukko 14: Muutosturvan ansio-osat 2013*

	Maksettu määrä, €	Muutos- turvan ansio-osa, €	Päivät, kpl	Saajat, lkm	€/päivä	Pv/saaja
Yhteensä	97 009 102	17 043 668	959 063	12 882	101,15	74
Ammatinharjoittajien ja yrittäjien	0	0	0	0	0,00	0
Erytysalojen Toimihenkilöiden	1 846 742	330 819	18 362	228	100,57	81
Erytyskoulutettujen työttömyyskassa Erko	2 312 678	422 100	21 640	245	106,87	88
IAET-kassa	11 275 185	2 327 037	90 445	1 217	124,66	74
Ilmailu- ja Rautatiekuljetusalan	914 118	169 235	8 322	96	109,84	87
JATTK-työttömyyskassa	314 804	54 391	3 192	54	98,62	59
Journalistien ja esittävien taiteilijoiden	418 161	77 901	3 854	56	108,50	69
Julkis- ja yksityisalojen toimihenkilöiden	928 310	138 626	10 518	115	88,26	91
Julkisten ja hyvinvointialojen	2 383 452	339 982	29 472	368	80,87	80
Kuljetusalan	2 394 808	425 247	22 752	342	105,26	67
Lakimiesten	13 405	2 626	125	2	107,24	63
Lääkärien	0	0	0	0	0,00	0
Maa- meri- ja metsäalojen	503 100	90 503	4 644	61	108,33	76
Metallityöväen	13 722 585	2 252 275	144 016	2 149	95,29	67
Myynnin ja markkinoinnin ammattilaisten	1 221 610	259 210	9 607	138	127,16	70
Opettajien	2 173 068	404 672	19 354	232	112,28	83
Palvelualojen	5 999 085	850 660	74 344	946	80,69	79
Paperityöväen	2 719 446	571 405	21 501	285	126,48	75
Posti- ja logistiikka-alan	923 684	151 763	10 165	99	90,87	103
Puu- ja erityisalojen	2 971 695	453 935	33 706	590	88,17	57
Rakennusalan	3 548 230	600 830	35 085	559	101,13	63
Suomen Elintarviketyöläisten	2 006 128	373 370	18 580	212	107,97	88
Suomen Yrittäjien	11 989	1 996	109	2	109,99	55
Super	569 784	85 155	6 350	71	89,73	89
Sähköalojen	814 973	144 431	7 799	125	104,50	62
Teollisuusalojen	5 271 421	921 677	52 484	677	100,44	78
Terveydenhuoltoalan	530 456	85 496	5 840	70	90,83	83
Työttömyyskassa Nomit	750 806	139 036	7 061	93	106,33	76
Työttömyyskassa Pro	8 544 473	1 528 555	82 422	1 028	103,67	80
Työttömyyskassa Statia	714 106	116 694	7 585	84	94,15	90
Vakuutusväen	102 932	19 218	881	12	116,84	73
Yleinen työttömyyskassa YTK	21 107 867	3 704 823	208 848	2 731	101,07	76

* Sisältää ansiopäivärahan työttömyysajalta ja työllistymistä edistävien palvelujen ajalta.



Työttömyyskassat 2013

23.9.2014

48 (68)

Liitetaulukko 15: Vuorottelukorvaukset 2013

	Maksettu määrä, €	Päivät, kpl	Saajat, lkm	€/päivä	Pv/saaja
Yhteensä	115 058 521	2 000 142	19 961	57,53	100
Ammatinharjoittajien ja yrittäjien	0	0	0	0,00	0
Erytisalojen Toimihenkilöiden	1 483 262	26 228	254	56,55	103
Erytiskoulutettujen työttömyyskassa Erko	6 142 830	100 520	1 032	61,11	97
IAET-kassa	4 955 513	71 341	675	69,46	106
Ilmailu- ja Rautatiekuljetusalan	1 339 553	20 890	218	64,12	96
JATTK-työttömyyskassa	4 129 090	69 358	694	59,53	100
Journalistien ja esittävien taiteilijoiden	1 633 367	24 441	244	66,83	100
Julkis- ja yksityisalojen toimihenkilöiden	5 655 884	109 288	1 066	51,75	103
Julkisten ja hyvinvointialojen	14 334 217	287 487	2 895	49,86	99
Kuljetusalan	1 567 690	25 766	279	60,84	92
Lakimiesten	738 973	9 653	100	76,55	97
Lääkärien	1 041 364	11 688	123	89,10	95
Maa- meri- ja metsäalojen	1 039 214	15 873	164	65,47	97
Metallityöväen	3 880 402	67 575	655	57,42	103
Myynnin ja markkinoinnin ammattilaisten	454 675	6 413	62	70,90	103
Opettajien	14 556 017	224 694	2 273	64,78	99
Palvelualojen	4 247 607	92 030	865	46,15	106
Paperityöväen	3 452 447	48 141	474	71,72	102
Posti- ja logistiikka-alan	1 264 332	25 977	255	48,67	102
Puu- ja erityisalojen	824 238	16 050	164	51,35	98
Rakennusalan	435 171	7 441	74	58,48	101
Suomen Elintarviketyöläisten	1 854 433	33 334	337	55,63	99
Suomen Yrittäjien	0	0	0	0,00	0
Super	5 355 678	103 245	1 064	51,87	97
Sähköalojen	690 912	10 751	107	64,26	100
Teollisuusalojen	1 870 474	32 603	320	57,37	102
Terveystieteiden ja terveydenhuoltoalan	11 084 011	200 297	2 031	55,34	99
Työttömyyskassa Nomit	738 988	12 201	114	60,57	107
Työttömyyskassa Pro	4 933 572	82 434	819	59,85	101
Työttömyyskassa Statia	4 754 972	80 506	832	59,06	97
Vakuutusväen	442 549	6 894	68	64,19	101
Yleinen työttömyyskassa YTK	10 157 086	177 023	1 703	57,38	104



Työttömyyskassat 2013

23.9.2014

49 (68)

Liitetaulukko 16: Etuuksien saajien osuus jäsenmäärästä 2013

	Jäsen- määrä 31.12.2013	Kaikki etuuslajit yhteensä %	Ansio- päiväraha %	Omaehtoi- nen opis- kelu %	Työvoima- koulutus %	Muut työ- listymistä edistävät palvelut %	Vuorot- telukor- vaus %
Yhteensä	1 974 924	16,3	14,8	0,7	1,0	0,4	1,0
Ammatinharjoittajien ja yrittäjien	11 102	6,9	6,5	0,5	0,4	0,3	0,0
Erytysalojen Toimihenkilöiden	27 686	17,1	15,4	1,2	1,0	0,5	0,9
Erytiskoulutettujen työttömyyskassa Erko	84 090	9,9	8,3	0,7	0,4	0,3	1,2
IAET-kassa	192 671	9,5	8,8	0,5	0,9	0,1	0,4
Ilmailu- ja Rautatiekuljetusalan	15 764	9,1	7,5	0,5	0,4	0,1	1,4
JATTK-työttömyyskassa	44 455	5,9	4,2	0,2	0,2	0,1	1,6
Journalistien ja esittävien taiteilijoiden	13 066	15,9	13,7	0,9	0,3	0,2	1,9
Julkis- ja yksityisalojen toimihenkilöiden	47 816	13,4	10,8	0,6	0,5	0,4	2,2
Julkisten ja hyvinvointialojen	160 862	18,5	16,2	0,7	0,8	0,7	1,8
Kuljetusalan	41 516	17,3	16,1	0,7	1,4	0,5	0,7
Lakimiesten	11 513	3,5	2,6	0,0	0,1	0,0	0,9
Lääkärien	20 702	1,0	0,4	0,0	0,0	0,0	0,6
Maa- meri- ja metsäalojen	13 022	11,8	9,9	0,6	0,9	0,1	1,3
Metallityöväen	114 832	29,6	28,3	0,7	2,7	0,5	0,6
Myynnin ja markkinoinnin ammattilaisten	19 668	13,4	12,8	0,5	0,8	0,2	0,3
Opettajien	109 506	11,5	9,1	0,6	0,2	0,1	2,1
Palvelualojen	159 077	18,9	17,4	1,2	1,4	1,0	0,5
Paperityöväen	18 620	28,4	25,1	1,0	1,2	0,4	2,5
Posti- ja logistiikka-alan	17 572	12,7	10,7	0,7	0,8	0,5	1,5
Puu- ja erityisalojen	26 862	41,7	39,9	1,1	2,7	1,2	0,6
Rakennusalan	57 570	37,1	36,6	0,5	2,1	0,3	0,1
Suomen Elintarviketyöläisten	22 196	20,2	17,8	1,0	1,5	0,6	1,5
Suomen Yrittäjäin	23 984	4,8	4,6	0,3	0,3	0,1	0,0
Super	66 459	11,2	9,2	0,6	0,3	0,3	1,6
Sähköalojen	20 353	22,0	21,2	0,3	0,9	0,4	0,5
Teollisuusalojen	38 133	29,7	27,9	1,1	2,0	1,2	0,8
Terveystieteiden	113 718	6,3	4,3	0,3	0,1	0,1	1,8
Työttömyyskassa Nomit	13 462	14,5	13,3	0,6	0,9	0,2	0,8
Työttömyyskassa Pro	93 058	17,7	16,0	1,0	1,1	0,5	0,9
Työttömyyskassa Statia	32 895	8,2	5,5	0,4	0,3	0,2	2,5
Vakuutusväen	7 650	6,5	5,3	0,4	0,4	0,2	0,9
Yleinen työttömyyskassa YTK	335 044	18,9	17,6	0,9	1,3	0,6	0,5



Työttömyyskassat 2013

23.9.2014

50 (68)

Liitetaulukko 17: Etuuksien saajat iän ja sukupuolen mukaan 2013

Ikäryhmä	Etuudet yhteensä			Ansiopäiväraha työttömyysajalta		
	Kaikki	Miehet	Naiset	Kaikki	Miehet	Naiset
Kaikki	322 578	163 832	158 746	292 201	153 760	138 441
-19	49	35	14	46	34	12
20-24	12 055	7 238	4 817	11 788	7 074	4 714
25-29	28 907	15 487	13 420	27 114	14 680	12 434
30-34	35 091	17 725	17 366	32 229	16 440	15 789
35-39	35 233	17 395	17 838	31 608	15 896	15 712
40-44	34 428	17 054	17 374	30 436	15 679	14 757
45-49	40 272	20 315	19 957	35 583	18 896	16 687
50-54	42 667	21 602	21 065	37 024	19 990	17 034
55-59	46 947	23 134	23 813	41 117	21 630	19 487
60-	46 929	23 847	23 082	45 256	23 441	21 815
Mediaani-ikä	45,3	45,0	45,6	45,2	45,1	45,4
Keskimmääinen ikä	46	46	47	46	46	46
Ikäryhmä	Ansiopäiväraha työllistymistä edistävien palvelujen ajalta			Vuorottelukorvaus		
	Kaikki	Miehet	Naiset	Kaikki	Miehet	Naiset
Kaikki	40 958	18 424	22 534	19 961	6 115	13 846
-19	10	5	5			
20-24	1 885	1 148	737			
25-29	5 958	2 988	2 970	22	12	10
30-34	6 919	3 158	3 761	613	388	225
35-39	6 251	2 679	3 572	1 777	851	926
40-44	5 652	2 342	3 310	2 452	861	1 591
45-49	5 688	2 348	3 340	3 296	967	2 329
50-54	4 878	2 105	2 773	4 724	1 289	3 435
55-59	3 063	1 345	1 718	5 435	1 364	4 071
60-	654	306	348	1 642	383	1 259
Mediaani-ikä	39,8	39,1	40,3	50,2	48,1	51,1
Keskimmääinen ikä	39	38	40	52	49	52



Työttömyyskassat 2013

23.9.2014

51 (68)

Liitetaulukko 18: Etuuden suuruus ja keskimääräinen kesto iän ja sukupuolen mukaan 2013

Ikäryhmä	Etuudet yhteensä						Ansiopäiväraha työttömyysajalta					
	Kaikki		Miehet		Naiset		Kaikki		Miehet		Naiset	
	€/pv	Pv/saaja	€/pv	Pv/saaja	€/pv	Pv/saaja	€/pv	Pv/saaja	€/pv	Pv/saaja	€/pv	Pv/saaja
Kaikki	66,46	115	74,23	112	58,86	118	65,00	108	73,00	106	56,47	110
-19	54,31	53	53,67	52	55,79	56	52,08	48	52,64	49	50,41	47
20-24	57,61	85	62,53	86	49,77	82	55,71	76	60,80	77	47,60	73
25-29	63,36	96	68,53	97	57,29	96	60,05	82	65,48	84	53,28	79
30-34	66,67	102	72,54	99	61,03	105	63,61	88	69,95	86	57,28	90
35-39	68,38	103	75,08	99	62,37	108	65,82	91	73,24	89	58,71	93
40-44	69,15	106	77,62	100	61,60	111	67,14	94	76,01	92	58,30	98
45-49	69,14	107	78,27	102	60,62	111	67,38	97	76,69	95	57,34	100
50-54	66,89	108	76,11	105	57,95	111	65,48	101	74,80	99	54,93	103
55-59	64,58	120	73,59	119	56,07	122	64,09	119	73,05	117	54,56	122
60-	66,14	170	74,39	167	57,84	172	66,17	172	74,35	168	57,75	175

Ikäryhmä	Ansiopäiväraha työllistymistä edistävien palvelujen ajalta						Vuorottelukorvaus					
	Kaikki		Miehet		Naiset		Kaikki		Miehet		Naiset	
	€/pv	Pv/saaja	€/pv	Pv/saaja	€/pv	Pv/saaja	€/pv	Pv/saaja	€/pv	Pv/saaja	€/pv	Pv/saaja
Kaikki	83,99	89	92,22	82	78,17	95	57,53	100	62,41	101	55,35	100
-19	67,31	38	64,10	33	69,76	43						
20-24	70,75	68	74,61	68	64,70	68						
25-29	76,25	96	82,36	91	70,63	100	50,87	91	50,05	115	52,70	62
30-34	80,66	98	87,34	93	75,54	102	52,90	103	55,13	106	48,80	99
35-39	85,48	94	93,79	85	80,20	101	53,18	100	55,41	101	51,10	100
40-44	87,57	91	98,72	81	81,10	98	53,88	99	58,31	101	51,43	99
45-49	89,42	90	101,65	80	82,29	97	56,27	101	61,79	100	54,01	102
50-54	89,02	82	101,54	73	81,20	89	59,28	100	65,99	101	56,72	99
55-59	87,82	71	99,27	65	80,05	75	59,75	101	67,26	100	57,25	101
60-	84,36	64	97,72	56	75,02	71	59,69	97	68,03	96	57,19	98



Työttömyyskassat 2013

23.9.2014

52 (68)

Liitetaulukko 19: Etuuksien saajat etuuden perusteena olevan palkan ja sukupuolen mukaan 2013

Etuuden perusteena oleva palkka	Etuudet yhteensä			Ansiopäiväraha työttömyysajalta		
	Kaikki	Miehet	Naiset	Kaikki	Miehet	Naiset
Yhteensä	322 578	163 832	158 746	292 201	153 760	138 441
Alle 500	29	6	23	26	6	20
500–1000	4 859	1 091	3 768	4 700	1 061	3 639
1000–1500	32 917	8 269	24 648	31 510	8 002	23 508
1500–2000	78 621	27 037	51 584	73 575	25 995	47 580
2000–2500	83 076	42 114	40 962	74 128	40 008	34 120
2500–3000	55 425	35 950	19 475	49 213	33 818	15 395
3000–3500	29 368	20 757	8 611	25 847	19 136	6 711
3500–4000	16 175	11 640	4 535	13 931	10 430	3 501
4000–4500	8 851	6 761	2 090	7 595	6 018	1 577
4500–5000	4 762	3 664	1 098	4 093	3 271	822
5000–5500	2 510	1 969	541	2 156	1 769	387
5500–6000	1 671	1 325	346	1 496	1 220	276
6000–6500	958	768	190	874	712	162
6500–7000	662	530	132	591	484	107
7000–7500	402	328	74	362	307	55
7500–8000	340	283	57	314	267	47
Yli 8000	1 021	852	169	964	820	144
Tieto puuttuu	931	488	443	826	436	390

Etuuden perusteena oleva palkka	Ansiopäiväraha työllistymistä edistävien palvelujen ajalta			Vuorottelukorvaus		
	Kaikki	Miehet	Naiset	Kaikki	Miehet	Naiset
Yhteensä	40 879	18 366	22 513	19 961	6 115	13 846
Alle 500	7	3	4	3	–	3
500–1000	707	150	557	1	–	1
1000–1500	5 577	1 345	4 232	76	6	70
1500–2000	11 811	4 065	7 746	2 006	199	1 807
2000–2500	10 581	5 073	5 508	6 161	1 024	5 137
2500–3000	5 758	3 375	2 383	4 763	1 426	3 337
3000–3500	2 853	1 838	1 015	2 868	1 253	1 615
3500–4000	1 552	1 045	507	1 833	945	888
4000–4500	786	557	229	1 062	606	456
4500–5000	450	330	120	545	310	235
5000–5500	274	207	67	282	149	133
5500–6000	168	132	36	128	71	57
6000–6500	87	69	18	63	36	27
6500–7000	53	43	10	54	31	23
7000–7500	43	35	8	33	15	18
7500–8000	30	21	9	19	10	9
Yli 8000	66	52	14	46	25	21
Tieto puuttuu	76	26	50	18	9	9



Työttömyyskassat 2013

23.9.2014

53 (68)

Liitetaulukko 20: Etuuksien saajat ja etuuden suuruus ammatin ja sukupuolen mukaan 2013

Pääammattiluokka	Etuudet yhteensä		Ansiopäiväraha työttömyysajalta		Ansiopäiväraha työllistymistä edistävien palvelujen ajalta		Vuorottelukorvaus	
	Saajat	€/pv	Saajat	€/pv	Saajat	€/pv	Saajat	€/pv
Kaikki	322 578	66,46	292 201	65,00	40 958	83,99	19 961	57,53
Tieteellinen, tekn., taiteell. ja humanistinen työ	45 613	73,33	39 668	71,88	5 562	93,36	4 357	63,65
Terveystieteiden ja sosiaali- ja terveysalan	40 616	54,92	33 365	52,52	4 314	74,44	5 954	53,82
Hallinto- ja toimistotyö, IT-alan työ	37 791	70,59	33 273	68,96	5 748	90,20	3 003	59,11
Kaupallinen työ	24 862	65,35	22 777	63,31	4 110	83,24	1 003	53,47
Maa- ja metsätaloustyö, kalastusala	8 813	57,19	8 328	55,94	847	73,64	284	52,76
Kuljetus ja liikenne	11 151	68,58	10 210	67,04	1 523	90,37	643	56,30
Rakennus- ja kaivosala	29 196	72,44	28 632	71,82	2 376	85,68	218	56,70
Teollisuus: vaatetus, kone, puu, sähkö ja maalaus	51 307	68,95	48 626	67,50	7 266	83,96	1 192	57,74
Muu teollisuus, varastoala	18 526	70,14	16 820	68,42	2 460	91,43	1 147	61,86
Palvelutyö	28 418	52,56	25 466	50,15	4 030	71,63	1 912	52,93
Ammatteihin luokittelemattomat ryhmät	9 855	67,44	9 026	65,06	2 105	78,98	142	57,89
Tuntematon	16 430	81,57	16 010	81,51	617	89,99	106	61,72
Miehet	163 832	74,23	153 760	73,00	18 424	92,22	6 115	62,41
Tieteellinen, tekn., taiteell. ja humanistinen työ	20 849	79,67	18 770	78,35	2 370	102,78	1 491	67,09
Terveystieteiden ja sosiaali- ja terveysalan	3 102	64,33	2 613	62,70	407	79,31	372	58,87
Hallinto- ja toimistotyö, IT-alan työ	11 658	85,19	10 645	83,74	1 736	105,26	574	65,33
Kaupallinen työ	8 077	80,53	7 619	78,97	1 100	99,04	206	62,99
Maa- ja metsätaloustyö, kalastusala	4 746	60,55	4 523	59,72	322	79,08	152	54,51
Kuljetus ja liikenne	9 253	70,90	8 544	69,38	1 218	93,10	474	58,56
Rakennus- ja kaivosala	27 833	72,87	27 331	72,26	2 112	87,27	198	56,71
Teollisuus: vaatetus, kone, puu, sähkö ja maalaus	41 923	71,87	39 980	70,63	5 389	87,23	1 004	59,06
Muu teollisuus, varastoala	12 503	74,42	11 332	72,83	1 552	97,09	827	64,76
Palvelutyö	6 855	61,69	5 945	59,83	951	78,07	693	59,96
Ammatteihin luokittelemattomat ryhmät	5 057	74,30	4 718	72,52	899	85,45	67	59,37
Tuntematon	11 976	85,38	11 740	85,28	368	95,95	57	65,68



Työttömyyskassat 2013

23.9.2014

54 (68)

Pääammattiluokka	Etuudet yhteensä		Ansiopäiväraha työttömyysajalta		Ansiopäiväraha työllistymistä edistävien palvelujen ajalta		Vuorottelukorvaus	
	Saajat	€/pv	Saajat	€/pv	Saajat	€/pv	Saajat	€/pv
Naiset	158 746	58,86	138 441	56,47	22 534	78,17	13 846	55,35
Tieteellinen, tekn., taiteell. ja humanistinen työ	24 764	67,54	20 898	65,39	3 192	87,27	2 866	61,87
Terveydenhuolto ja sosiaali- ja terveysala	37 514	54,10	30 752	51,63	3 907	73,92	5 582	53,48
Hallinto- ja toimistotyö, IT-alan työ	26 133	64,15	22 628	62,13	4 012	83,94	2 429	57,60
Kaupallinen työ	16 785	58,46	15 158	55,79	3 010	77,94	797	50,89
Maa- ja metsätaloustyö, kalastusala	4 067	53,58	3 805	51,67	525	70,73	132	50,75
Kuljetus ja liikenne	1 898	58,72	1 666	56,61	305	81,09	169	50,22
Rakennus- ja kaivosala	1 363	63,87	1 301	62,11	264	75,05	20	56,63
Teollisuus: vaatetus, kone, puu, sähkö ja maalaus	9 384	57,88	8 646	55,04	1 877	75,92	188	50,52
Muu teollisuus, varastoala	6 023	61,72	5 488	59,71	908	82,16	320	54,64
Palvelutyö	21 563	49,73	19 521	47,26	3 079	69,73	1 219	48,92
Ammatteihin luokittelemattomat ryhmät	4 798	60,82	4 308	57,33	1 206	74,45	75	56,71
Tuntematon	4 454	72,78	4 270	72,16	249	84,62	49	58,00



Työttömyyskassat 2013

23.9.2014

55 (68)

Liitetaulukko 21: Maksetut etuudet ja etuuksien saajat maakunnittain 2013

Maakunta	Etuudet yhteensä		Ansiopäiväraha työttömyysajalta		Ansiopäiväraha työllistymistä edistävien palvelujen ajalta		Vuorottelukorvaus	
	1 000 €	€/pv	1 000 €	€/pv	1 000 €	€/pv	1 000 €	€/pv
Yhteensä	2 471 406	66,46	2 049 606	65,00	306 741	83,99	115 059	57,53
Uusimaa	510 465	73,40	421 953	72,58	60 533	90,08	27 980	59,65
Varsinais-Suomi	219 636	66,95	179 637	64,91	32 289	85,59	7 711	56,73
Satakunta	117 140	62,36	97 263	60,59	15 231	80,19	4 646	55,84
Kanta-Häme	72 265	64,97	58 866	63,50	9 524	81,17	3 875	57,09
Pirkanmaa	237 983	66,78	197 807	65,46	28 025	85,98	12 150	56,24
Päijät-Häme	99 996	64,84	85 208	63,35	11 388	82,53	3 400	57,36
Kymenlaakso	107 278	68,74	90 517	67,11	12 691	88,71	4 070	59,17
Etelä-Karjala	66 089	64,12	55 634	63,14	6 351	79,77	4 105	58,61
Etelä-Savo	73 582	62,81	59 820	61,18	9 753	79,72	4 010	56,14
Pohjois-Savo	119 714	63,87	100 698	62,58	13 114	81,00	5 903	57,11
Pohjois-Karjala	95 455	60,85	78 896	59,27	11 667	78,08	4 892	55,42
Keski-Suomi	159 575	64,85	133 647	63,38	19 327	82,15	6 601	56,58
Etelä-Pohjanmaa	77 319	61,60	63 481	60,01	10 276	77,41	3 562	55,14
Pohjanmaa	51 825	61,63	42 084	59,58	6 899	80,67	2 841	57,94
Keski-Pohjanmaa	25 990	60,72	20 444	58,25	4 270	79,00	1 276	55,40
Pohjois-Pohjanmaa	211 266	65,94	172 321	64,10	29 757	83,96	9 188	56,89
Kainuu	58 484	61,67	49 694	60,07	7 197	76,95	1 593	57,87
Lappi	119 799	65,00	103 275	63,76	12 414	81,60	4 109	57,70
Ahvenanmaa	2 315	62,67	1 929	61,91	124	82,09	261	61,33
Tuntematon	45 231	71,82	36 431	70,82	5 912	89,23	2 887	58,85



Työttömyyskassat 2013

23.9.2014

56 (68)

Maakunta	Etuudet yhteensä		Ansiopäiväraha työttömyysajalta		Ansiopäiväraha työllistymistä edistävien palvelujen ajalta		Vuorottelukorvaus	
	Saajat	Pv/saaja	Saajat	Pv/saaja	Saajat	Pv/saaja	Saajat	Pv/saaja
Yhteensä	322 578	115	292 201	108	40 958	89	19 961	100
Uusimaa	58 910	118	52 600	111	7 373	91	4 526	104
Varsinais-Suomi	30 173	109	27 715	100	4 470	84	1 344	101
Satakunta	16 065	117	14 656	110	2 202	86	862	97
Kanta-Häme	9 596	116	8 574	108	1 281	92	689	98
Pirkanmaa	30 699	116	27 657	109	3 600	91	2 193	99
Päijät-Häme	13 329	116	12 345	109	1 720	80	599	99
Kymenlaakso	13 469	116	12 319	109	1 583	90	704	98
Etelä-Karjala	8 752	118	7 825	113	983	81	712	98
Etelä-Savo	9 831	119	8 797	111	1 353	90	682	105
Pohjois-Savo	16 470	114	14 908	108	1 865	87	1 059	98
Pohjois-Karjala	13 347	118	12 067	110	1 694	88	903	98
Keski-Suomi	21 309	115	19 496	108	2 462	96	1 166	100
Etelä-Pohjanmaa	12 144	103	11 152	95	1 556	85	652	99
Pohjanmaa	8 129	103	7 385	96	896	95	476	103
Keski-Pohjanmaa	3 770	114	3 322	106	574	94	250	92
Pohjois-Pohjanmaa	27 934	115	25 122	107	3 740	95	1 661	97
Kainuu	7 536	126	6 999	118	1 017	92	285	97
Lappi	15 324	120	14 145	115	1 845	82	718	99
Ahvenanmaa	363	102	325	96	24	63	35	122
Tuntematon	5 428	116	4 792	107	720	92	445	110



Työttömyyskassat 2013

23.9.2014

57 (68)

Liitetaulukko 22: Ansiopäivärahan saajat iän, sukupuolen ja työttömyyskauden keston mukaan vuoden 2013 lopussa

Ikäryhmä	Työttömyyskauden kesto									Yhteensä
	alle 2 vk	3–4 vk	5–8 vk	9–12 vk	13–26 vk	27–52 vk	53–78 vk	79–104 vk	yli 105 vk	
Kaikki	17 058	11 807	14 352	13 753	28 670	23 558	14 643	8 001	12 648	144 490
%	11,8	8,2	9,9	9,5	19,8	16,3	10,1	5,5	8,8	100,0
-19	10	9	8	7	7	-	-	-	-	41
20–24	991	669	872	711	1 298	494	188	50	2	5 275
25–29	1 842	1 224	1 494	1 406	2 557	1 646	721	213	3	11 106
30–34	2 056	1 326	1 668	1 494	3 175	2 372	1 138	406	18	13 653
35–39	2 030	1 272	1 555	1 446	3 037	2 494	1 190	491	25	13 540
40–44	2 106	1 288	1 488	1 448	2 899	2 410	1 377	582	37	13 635
45–49	2 265	1 598	1 924	1 809	3 686	2 898	1 702	727	39	16 648
50–54	2 379	1 770	1 995	2 041	4 038	3 177	1 896	761	42	18 099
55–59	2 366	1 767	2 203	2 206	5 031	4 558	3 075	1 764	738	23 708
60–	1 013	884	1 145	1 185	2 942	3 509	3 356	3 007	11 744	28 785
Miehet	10 665	7 044	9 144	7 788	14 596	11 391	7 932	4 018	6 198	78 776
%	13,5	8,9	11,6	9,9	18,5	14,5	10,1	5,1	7,9	100,0
-19	7	8	7	7	6	-	-	-	-	35
20–24	719	471	616	463	769	284	133	37	-	3 492
25–29	1 186	759	955	840	1 374	858	469	127	-	6 568
30–34	1 320	775	1 062	824	1 508	1 147	594	208	6	7 444
35–39	1 235	711	979	789	1 455	1 160	661	249	9	7 248
40–44	1 292	719	918	832	1 486	1 143	721	289	9	7 409
45–49	1 410	983	1 222	1 054	1 907	1 382	892	385	13	9 248
50–54	1 469	1 058	1 297	1 125	2 055	1 577	1 074	381	14	10 050
55–59	1 406	1 059	1 355	1 189	2 511	2 120	1 635	885	402	12 562
60–	621	501	733	665	1 525	1 720	1 753	1 457	5 745	14 720
Naiset	6 393	4 763	5 208	5 965	14 074	12 167	6 711	3 983	6 450	65 714
%	9,7	7,2	7,9	9,1	21,4	18,5	10,2	6,1	9,8	100,0
-19	3	1	1	-	1	-	-	-	-	6
20–24	272	198	256	248	529	210	55	13	2	1 783
25–29	656	465	539	566	1 183	788	252	86	3	4 538
30–34	736	551	606	670	1 667	1 225	544	198	12	6 209
35–39	795	561	576	657	1 582	1 334	529	242	16	6 292
40–44	814	569	570	616	1 413	1 267	656	293	28	6 226
45–49	855	615	702	755	1 779	1 516	810	342	26	7 400
50–54	910	712	698	916	1 983	1 600	822	380	28	8 049
55–59	960	708	848	1 017	2 520	2 438	1 440	879	336	11 146
60–	392	383	412	520	1 417	1 789	1 603	1 550	5 999	14 065

Tässä liitetaulukossa saajien lukumäärässä ovat mukana ainoastaan ne henkilöt, joille on maksettu vuoden 2013 viimeiselle päivälle kohdistuva ansiopäivärahamaksu.

Työttömyyskauden kesto on laskettu kullekin liitetaulukon saajalle vuoden 2013 viimeiselle päivälle kohdistuneesta maksusta taaksepäin. Esimerkiksi kohtaan "yli 105 vk" tilastoituvat ne henkilöt, jotka ovat saaneet ansiopäivärahaa vuoden lopussa yhdenjaksoisesti yli 105 viikkoa, eli enemmän kuin kahden vuoden ajan.



Työttömyyskassat 2013

23.9.2014

58 (68)

Liitetaulukko 23: Ansiopäivärahan saajat iän, sukupuolen ja 500 päivän enimmäisaikalaskuriin kertyneiden päivien mukaan 2013

Enimmäisaikalaskuriin kertyneet päivät												
Ikäryhmä	alle 50	51–100	101–200	201–300	301–400	401–499	500	501–750	751–1000	1001–	Puuttuu	Yhteensä
Kaikki	98 631	39 506	46 840	30 786	21 544	16 462	15 390	8 657	6 674	6 753	958	292 201
%	33,8	13,5	16,0	10,5	7,4	5,6	5,3	3,0	2,3	2,3	0,3	100,0
-19	30	9	6	1	-	-	-	-	-	-	-	46
20–24	5 057	2 455	2 287	1 098	489	242	138	-	-	-	22	11 788
25–29	10 802	4 724	5 046	2 778	1 672	1 047	1 001	1	-	-	43	27 114
30–34	12 140	5 056	5 749	3 592	2 386	1 682	1 561	2	-	-	61	32 229
35–39	12 001	4 669	5 433	3 368	2 372	1 696	1 995	1	-	-	73	31 608
40–44	11 816	4 180	4 951	3 232	2 302	1 736	2 127	-	-	-	92	30 436
45–49	13 494	4 978	5 802	4 021	2 616	1 979	2 543	3	-	-	147	35 583
50–54	13 447	5 195	6 220	4 162	2 824	2 148	2 860	3	2	-	163	37 024
55–59	13 107	5 302	6 958	4 952	3 707	2 933	2 911	1 042	-	-	205	41 117
60–	6 737	2 938	4 388	3 582	3 176	2 999	254	7 605	6 672	6 753	152	45 256
Miehet	51 212	21 706	25 309	16 442	11 119	8 409	7 941	4 385	3 431	3 416	390	153 760
%	33,3	14,1	16,5	10,7	7,2	5,5	5,2	2,9	2,2	2,2	0,3	100,0
-19	21	8	5	-	-	-	-	-	-	-	-	34
20–24	2 825	1 519	1 470	691	324	150	90	-	-	-	5	7 074
25–29	5 719	2 541	2 738	1 554	904	603	600	-	-	-	21	14 680
30–34	6 416	2 569	2 919	1 760	1 124	802	817	1	-	-	32	16 440
35–39	6 221	2 428	2 702	1 675	1 132	765	947	-	-	-	26	15 896
40–44	6 044	2 232	2 619	1 706	1 140	844	1 053	-	-	-	41	15 679
45–49	6 995	2 780	3 152	2 171	1 371	1 028	1 332	2	-	-	65	18 896
50–54	7 021	2 959	3 464	2 310	1 527	1 128	1 504	3	1	-	73	19 990
55–59	6 691	2 952	3 737	2 650	1 926	1 554	1 488	560	-	-	72	21 630
60–	3 259	1 718	2 503	1 925	1 671	1 535	110	3 819	3 430	3 416	55	23 441
Naiset	47 419	17 800	21 531	14 344	10 425	8 053	7 449	4 272	3 243	3 337	568	138 441
%	34,3	12,9	15,6	10,4	7,5	5,8	5,4	3,1	2,3	2,4	0,4	100,0
-19	9	1	1	1	-	-	-	-	-	-	-	12
20–24	2 232	936	817	407	165	92	48	-	-	-	17	4 714
25–29	5 083	2 183	2 308	1 224	768	444	401	1	-	-	22	12 434
30–34	5 724	2 487	2 830	1 832	1 262	880	744	1	-	-	29	15 789
35–39	5 780	2 241	2 731	1 693	1 240	931	1 048	1	-	-	47	15 712
40–44	5 772	1 948	2 332	1 526	1 162	892	1 074	-	-	-	51	14 757
45–49	6 499	2 198	2 650	1 850	1 245	951	1 211	1	-	-	82	16 687
50–54	6 426	2 236	2 756	1 852	1 297	1 020	1 356	-	1	-	90	17 034
55–59	6 416	2 350	3 221	2 302	1 781	1 379	1 423	482	-	-	133	19 487
60–	3 478	1 220	1 885	1 657	1 505	1 464	144	3 786	3 242	3 337	97	21 815

Tässä liitetaulukossa saajien lukumäärässä ovat mukana ne henkilöt, joille on vuoden 2013 aikana maksettu ansiopäivärahaa.

Enimmäisaikalaskuriin kertyneet päivät kuvaavat kunkin liitetaulukon saajan laskurin lukemaa vuoden 2013 lopussa. Laskuria kerryttävät työttömyyskassojen maksamista etuuksista ansiopäivärahana maksetut päivät.

Enimmäisaikalaskurin lukemasta ei voi päätellä etuusmaksatuksen yhdenjaksoisuutta – laskuriin on voinut kertyä päiviä esimerkiksi kuluneen vuoden kesä- ja joulukuulta ja edellisen vuoden tammi- ja marraskuulta.

Enimmäisaikalaskuriin voi kertyä yli 500 maksettua etuuspäivää pääsääntöisesti silloin, kun henkilölle maksetaan etuutta lisäpäiviltä.



Työttömyyskassat 2013

23.9.2014

59 (68)

Liitetaulukko 24: Ansiopäivärahopäätösten käsittelyajat 2013

Käsittelyaika päivinä	0-7	8-14	15-21	22-30	31- 60	61-	Yhteensä	Keski- arvo	Medi- aani
Päätöksiä yhteensä*	561 202	224 741	100 464	73 234	56 742	19 878	1 036 277		
%	54,2	21,7	9,7	7,1	5,5	1,9	100,0	12,2	7
Ammatinharjoittajien ja yrittäjien	76,2	10,5	4,3	3,8	3,8	1,4	2 160	8,9	2
Erytisalojen Toimihenkilöiden	41,9	13,2	14,9	15,2	12,1	2,7	16 788	17,8	12
Erytiskoulutettujen työttömyyskassa Erko	38,5	18,6	9,9	15,7	15,6	1,8	19 854	17,2	11
IAET-kassa	45,8	24,6	11,3	10,1	6,2	1,9	61 758	13,8	8
Ilmailu- ja Rautatiekuljetusalan	81,7	7,7	3,3	2,9	3,1	1,3	3 501	6,7	2
JATTK-työttömyyskassa	48,5	22,0	11,4	10,7	5,6	1,8	7 583	13,2	8
Journalistien ja esittävien taiteilijoiden	55,9	14,8	9,7	8,2	9,6	1,8	10 968	12,4	6
Julkis- ja yksityisalojen toimihenkilöiden	72,1	14,3	5,3	3,7	3,4	1,1	18 380	8,4	4
Julkisten ja hyvinvointialojen	61,4	19,6	6,9	6,0	4,7	1,5	93 859	10,7	6
Kuljetusalan	37,2	24,2	17,2	9,7	8,3	3,4	25 104	15,8	11
Lakimiesten	58,8	7,8	12,0	9,6	8,9	2,9	857	13,1	3
Lääkärien	52,3	17,1	14,2	5,3	7,5	3,6	281	18,0	7
Maa- meri- ja metsäalojen	78,5	11,0	5,4	2,7	2,2	0,3	3 661	6,2	3
Metallityöväen	42,8	32,4	9,7	9,3	3,8	2,0	102 305	13,5	8
Myynnin ja markkinoinnin ammattilaisten	68,4	13,5	7,8	4,9	4,6	0,9	7 395	8,2	2
Opettajien	43,4	21,8	15,9	9,7	6,4	2,9	37 534	14,6	9
Palvelualojen	49,5	27,6	10,2	5,3	5,3	2,1	137 913	12,2	8
Paperityöväen	59,3	8,2	8,7	12,2	9,6	2,0	10 701	14,8	3
Posti- ja logistiikka-alan	50,0	15,3	14,5	9,9	7,3	3,0	6 547	14,6	7
Puu- ja erityisalojen	43,6	25,9	15,9	6,7	4,3	3,7	26 646	16,7	9
Rakennusalan	63,7	19,9	7,2	4,4	3,5	1,3	60 786	10,1	3
Suomen Elintarviketyöläisten	62,4	16,3	9,9	6,1	4,3	1,1	13 422	9,2	3
Suomen Yrittäjäin	64,2	7,9	9,9	10,0	6,7	1,2	3 460	10,3	2
Super	46,1	21,1	13,4	8,9	8,1	2,3	26 895	13,7	8
Sähköalojen	73,7	14,2	5,1	2,9	2,8	1,3	8 206	8,2	4
Teollisuusalojen	54,7	25,6	9,0	4,7	4,1	1,8	35 133	10,5	7
Terveystieteiden	67,3	14,3	6,6	5,7	4,6	1,5	21 490	9,8	4
Työttömyyskassa Nomit	71,2	10,7	7,3	6,1	4,2	0,5	6 168	7,4	2
Työttömyyskassa Pro	63,1	16,8	8,2	5,6	5,2	1,2	41 396	9,7	4
Työttömyyskassa Statia	67,0	16,4	6,8	4,4	3,7	1,7	5 751	9,5	4
Vakuutusväen	93,5	4,1	1,0	0,8	0,5	0,1	1 157	3,8	2
Yleinen työttömyyskassa YTK	58,8	18,8	8,8	6,2	5,4	1,9	218 618	12,2	6

* Sisältää ansiopäiväraha päätökset työttömyysajalta sekä työllistymistä edistävien palvelujen ajalta.



Liitetaulukko 25: Työttömyysajan ansiopäivärahan kielteiset päätökset

Työttömyysajan ansiopäivärahan kielteiset päätökset	Lkm	%
1 luku		
Ei asu Suomessa TTL 1 luku 8 § 6-7 mom.	16	
Lomautettu ilman työsopimuslain perusteita TTL 1 luku 1 § ja 4 luku 1 § sekä työsopimuslaki 5 luku 2 § 3 mom.	61	
	77	0,0
2 luku		
Ei ole työnhakijana TTL 2 luku 1 §.	24 265	
Ei hae kokoaikatyötä TTL 2 luku 1 §.	675	
Ei ole työtön (toimiston lausunto) TTL 2 luku 1 § ja 10 luku 2 § 2 mom.	9 515	
Ei rajoittamatonta työskentelyoikeutta Suomessa TTL 2 luku 1 a §.	5	
Ei ole työtön (toimikunnan lausunto) TTL 2 luku 2 §.	55	
Estynyt olemasta työmarkkinoilla TTL 2 luku 3 §.	510	
Työllistyy päätoimisesti yrittäjänä tai omassa työssään TTL 2 luku 4-5 § ja 5 a §.	817	
Päätoiminen opiskelija TTL 2 luku 6 §.	814	
Jättänyt hakematta lukioon tai soveltuvaan tutkintoon johtavaan koulutukseen TTL 2 luku 13 § 2 mom.	259	
Keskeyttänyt lukion tai soveltuvaan tutkintoon johtavan koulutuksen TTL 2 luku 13 § 3 mom.	18	
Ei ole työmarkkinoiden käytettävissä TTL 2 luku 8 §.	22	
Eronnut työstä tai itse aiheuttanut työsuhteen päättymisen (enintään viisi päivää) TTL 2 luku 9 § 1 mom.	17	
Eronnut työstä tai itse aiheuttanut työsuhteen päättymisen (yli viisi päivää) TTL 2 luku 9 § 1 mom.	9 080	
Ei työmarkkinoilla kuutta viikkoa kuuden kuukauden aikana TTL 2 luku 11 § 1 mom.	25	
Kieltäytynyt enintään viisi päivää kestävästä työstä tai oma menettely estänyt työsuhteen syntymisen TTL 2 luku 12 §.	89	
Kieltäytynyt yli viisi päivää kestävästä työstä tai oma menettely estänyt työsuhteen syntymisen TTL 2 luku 12 §.	809	
Kieltäytynyt kolmen ensimmäisen kuukauden aikana ammattitaitoa vastaavasta yli viisi päivää kestävästä työstä TTL 2 luku 12 ja 13 §.	3	
Kieltäytynyt kolmen ensimmäisen kuukauden aikana ammattitaitoa vastaavasta enintään viisi päivää kestävästä työstä TTL 2 luku 12 ja 13 §.	1	
Kieltäytynyt koulutuksesta tai oma menettely estänyt koulutukseen valitsemisen TTL 2 luku 16 § 1 mom.	392	
Eronnut tai erotettu koulutuksesta TTL 2 luku 16 § 1 mom.	7	
Jättänyt saapumatta työllistymissuunnitelman tai sitä korvaavan suunnitelman laatimis- tai tarkastamistilaisuuteen TTL 2 luku 18 §	595	
Kieltäytynyt työllistymissuunnitelman tai sitä korvaavan suunnitelman laatimisesta tai tarkastamisesta TTL 2 luku 18 a §.	8	
Kieltäytynyt työllistymissuunnitelmaan tai sitä korvaavaan suunnitelmaan sisältyvästä palvelusta TTL 2 luku 19 § 1 mom.	8	
Keskeyttänyt työkokeilun, työelämävalmennuksen, työ- ja koulutuskokeilun tai maahanmuuttajan kotoutumistoimenpiteen TTL 2 luku 19 § 3 mom.	254	
Laiminlyönyt työllistymissuunnitelman tai sitä korvaavan suunnitelman toteuttamisen TTL 2 luku 20 § 1 mom.	155	
Toistuva työstä tai koulutuksesta kieltäytyminen (3 kuukautta) TTL 2 luku 21 §.	328	
Ei ole ollut työssä tai koulutuksessa kolmea kuukautta TTL 2 luku 21 §.	3	
Virasta pidättäminen TTL 2 a luku 1 § 2 mom.	2	
	48 731	14,2

Työttömyyskassat 2013

23.9.2014

61 (68)

Työttömyysajan ansiopäivärahan kielteiset päätökset	Lkm	%
3 luku		
Alle 17-vuotias TTL 3 luku 1 §.	1	
Korvauspäivien lukumäärä TTL 3 luku 2 §.	9 704	
Arkipyhäkorvaus tai ei palkanvähennystä arkipyhältä (lomautetut) TTL 1 luku 1 §, 3 luku 2 § ja työsopimuslaki 5 luku 1 §.	2 173	
Sairausvakuutuslain mukainen päiväraha TTL 3 luku 3 § 1 mom.	9 312	
Työkyvyttömyyseläke, kuntoutustuki tai muun lain mukainen työkyvyttömyyden perusteella maksettu etuus TTL 3 luku 3 § 1 mom.	3 135	
Maksettu sairauspäivärahaa enimmäisaika, työkyvyttömyyseläkehakemus ei vireillä TTL 3 luku 3 § 3 mom.	31	
Maksettu sairauspäivärahaa enimmäisaika, ei selvitystä työkyvyn mukaisesta työstä TTL 3 luku 3 § 3 mom.	32	
Ei työttömyysetuuden saajana työkyvyttömäksi tullessaan TTL 3 luku 3 § 4 mom.	692	
Päiväraha, muu lakisääteinen korvaus tai sairausajan palkka sairausvakuutuslain omavastuujalta TTL 3 luku 3 § 4 mom.	40	
Sairausajan palkka tai muu vastaava korvaus kokoaikatyön perusteella TTL 3 luku 3 § 3 mom.	233	
Vanhuuseläke TTL 3 luku 4 § 2 mom. 1 kohta.	558	
Varhennettu vanhuuseläke TTL 3 luku 4 § 2 mom. 1 kohta.	61	
Työttömyyseläke TTL 3 luku 4 § 2 mom. 2 kohta.	21	
Äitiysraha TTL 3 luku 4 § 2 mom. 3 kohta.	247	
Eriyisäitiysraha TTL 3 luku 4 § 2 mom. 3 kohta.	9	
Isyysraha TTL 3 luku 4 § 2 mom. 3 kohta.	448	
Vanhempainraha TTL 3 luku 4 § 2 mom. 3 kohta.	178	
Eriyishoitoraha TTL 3 luku 4 § 2 mom. 3 kohta.	68	
Luopumistuki TTL 3 luku 4 § 2 mom. 4 kohta.	6	
Kuntoutusraha tai ansionmenetykskorvaus kuntoutuksen perusteella TTL 3 luku 4 § 2 mom. 5 kohta.	2 589	
Koulutustuki TTL 3 luku 4 § 2 mom. 6 kohta.	4	
Irtisanomisajan palkka tai sitä vastaava korvaus TTL 3 luku 5 § 1 kohta.	2 873	
Vuosiloma-ajan palkka TTL 3 luku 5 § 2 kohta.	4 280	
Lain tai työ- tai virkaehtosopimuksen mukaiseen työajan lyhentämiseen perustuva vapaa TTL 3 luku 5 § 3 kohta.	268	
Muu työnantajalta saatu taloudellinen etuus TTL 3 luku 6 § 1 ja 4 mom.	3 716	
Lomakorvaus TTL 3 luku 6 § 2 ja 4 mom.	15 325	
Lomakorvaus ja työnantajalta saatu taloudellinen etuus TTL 3 luku 6 § 1, 2 ja 4 mom.	1 853	
Työaikapankista maksettu rahakorvaus TTL 3 luku 6 § 3 ja 4 mom.	13	
Jaksotettu myyntivoitto TTL 3 luku 7 § 1 mom.	66	
Työriita TTL 3 luku 8 §.	4	
	57 940	16,9



Työttömyyskassat 2013

23.9.2014

62 (68)

Työttömyysajan ansiopäivärahan kielteiset päätökset	Lkm	%
4 luku		
Lyhennetty työaika, ei ole kysymys lain tarkoittamasta lomautuksesta eikä osa-aikaistamisesta TTL 4 luku 1 § 1 mom. 1 ja 2 kohta.	652	
Vastaanottanut yli kaksi viikkoa kestävänsä kokoaikatyön TTL 4 luku 1 § 3 kohta.	10 079	
Työaika ei valvottavissa TTL 4 luku 1 ja 3 §.	93	
Työaika ylittää 80 prosenttia TTL 4 luku 3 § 1 mom.	29 137	
Työaika ylittää 80 prosenttia työaikalin mukaisesta työajasta TTL 4 luku 3 § 1 mom.	36	
Työsopimuksen mukainen työaika ylittää 80 prosenttia TTL 4 luku 3 § 2 mom.	266	
Jaksotyössä kuukausipalkan perusteena oleva keskimääräinen työaika ylittää 80 prosenttia TTL 4 luku 3 § 2 mom.	1	
Työaika ylittää 80 prosenttia Työttömyysturvalaki 4 luku 4 a § 2 mom.	3 456	
Työaika ylittää 80 prosenttia työaikalin mukaisesta työajasta Työttömyysturvalaki 4 luku 4 a § 2 mom.	18	
Työtulo soviteltu, ei maksettavaa – sovittelu 50 prosenttia TTL 4 luku 4 ja 5 §.	3 800	
Yritystoiminnan työtulo soviteltu, ei maksettavaa – sovittelu 50 prosenttia TTL 4 luku 4 ja 5 §.	31	
Työtulo soviteltu ja lakisääteinen etuus, ei maksettavaa – sovittelu 50 prosenttia TTL 4 luku 4, 5 ja 7 §.	80	
Yritystoiminnan työtulo soviteltu ja lakisääteinen etuus, ei maksettavaa – sovittelu 50 prosenttia TTL 4 luku 4, 5 ja 7 §.	5	
Työtulo soviteltu ja lisäeläke, ei maksettavaa – sovittelu 50 prosenttia TTL 4 luku 4 ja 5 §, 7 § 3 mom.	18	
Työtulo soviteltu ja lasten kotihoidon tuki, ei maksettavaa – sovittelu 50 prosenttia TTL 4 luku 4, 5 ja 8 §.	26	
Yritystoiminnan työtulo soviteltu ja lasten kotihoidon tuki, ei maksettavaa – sovittelu 50 prosenttia TTL 4 luku 4, 5 ja 8 §.	1	
Työtulo ja yritystoiminnan työtulo soviteltu, ei maksettavaa – sovittelu 50 prosenttia TTL 4 luku 4 ja 5 §.	68	
Työtulo soviteltu, ei maksettavaa – 90 prosentin sääntö TTL 4 luku 5 § 2 mom.	18 208	
Yritystoiminnan työtulo soviteltu, ei maksettavaa – 90 prosentin sääntö TTL 4 luku 5 § 2 mom.	34	
Työtulo soviteltu ja lakisääteinen etuus, ei maksettavaa – 90 prosentin sääntö TTL 4 luku 5 § 2 mom. ja 7 §.	334	
Yritystoiminnan työtulo soviteltu ja lakisääteinen etuus, ei maksettavaa – 90 prosentin sääntö TTL 4 luku 5 § 2 mom. ja 7 §.	3	
Työtulo soviteltu ja lisäeläke, ei maksettavaa – 90 prosentin sääntö TTL 4 luku 5 § 2 mom. ja 7 § 3 mom.	17	
Työtulo soviteltu ja lasten kotihoidon tuki, ei maksettavaa – 90 prosentin sääntö TTL 4 luku 5 § 2 mom. ja 8 §.	147	
Yritystoiminnan työtulo soviteltu ja lasten kotihoidon tuki, ei maksettavaa – 90 prosentin sääntö TTL 4 luku 5 § 2 mom. ja 8 §.	2	
Työtulo soviteltu, ei maksettavaa – korotettu ansio-osa, 100 prosentin sääntö TTL 4 luku 5 § 3 mom.	2 137	
Yritystoiminnan työtulo soviteltu, ei maksettavaa – korotettu ansio-osa, 100 prosentin sääntö TTL 4 luku 5 § 3 mom.	57	
Työtulo soviteltu ja lakisääteinen etuus, ei maksettavaa – korotettu ansio-osa, 100 prosentin sääntö TTL 4 luku 5 § 3 mom. ja 7 §.	74	
Työtulo soviteltu ja lisäeläke, ei maksettavaa – korotettu ansio-osa, 100 prosentin sääntö TTL 4 luku 5 § 3 mom. ja 7 § 3 mom.	3	
Työtulo soviteltu ja lasten kotihoidon tuki, ei maksettavaa – korotettu ansio-osa, 100 prosentin sääntö TTL 4 luku 5 § 3 mom. ja 8 §.	18	
Työtulo ja yritystoiminnan työtulo soviteltu, ei maksettavaa – 90 prosentin sääntö TTL 4 luku 5 § 2 mom.	44	
Työtulo ja yritystoiminnan työtulo soviteltu, ei maksettavaa – korotettu ansio-osa, 100 prosentin sääntö TTL 4 luku 5 § 3 mom.	19	
Lakisääteinen etuus, ei maksettavaa TTL 4 luku 7 §.	63	
Lisäeläke, ei maksettavaa TTL 4 luku 7 § 3 mom.	12	
	68 939	20,1



Työttömyyskassat 2013

23.9.2014

63 (68)

Työttömyysajan ansiopäivärahan kielteiset päätökset	Lkm	%
5 luku		
Ei jäsen (erotettu) TTL 5 luku 2 § 1 mom. ja 6 § 1 mom. ja TKL 3 §.	189	
Ei jäsen TTL 5 luku 2 § 1 mom. ja 6 § 1 mom. ja TKL 3 §.	193	
Ei jäsen 34 viikkoa TTL 5 luku 2 § 1 mom.	626	
Työssäoloehto ei ole täyttynyt (43 kalenteriviikkoa) TTL 5 luku 2 § 1 mom., 3 § 1 mom. ja 4 § (sellaisena kuin ne olivat voimassa 31.12.2009 asti) ja TTL muuttamisesta annetun lain 1188/2009 voimaantulosäännöksen 2 mom.	54	
Työssäoloehto ei ole täyttynyt TTL 5 luku 2 § 1 mom., 3 § 1 mom., 4 § ja 14 luku 1 a §.	2 243	
Työssäoloehto ei ole täyttynyt opetuslalla TTL 5 luku 2 § 1 mom., 3 § 1 mom., 4 § 5 mom. 1 kohta ja asetus TTL:n täyt. panosta 4 §.	39	
Työssäoloehto ei ole täyttynyt kotityöntekijän osalta TTL 5 luku 2 § 1 mom., 3 § 1 mom., 4 § 5 mom. 2 kohta ja 14 luku 1 a § ja asetus TTL:n täyt. panosta 5 §.	2	
Muusta pohjoismaasta muuttanut – jäsenyydessä yli 8 viikon katkos TTL 5 luku 2 § 1 mom. ja 3-4 § ja TKL 3 § ja Pohj.m. sotusop. 12 art. ja sen täyt.p.sop. 8 artikla.	2	
Yrittäjänä yli 18 kuukautta TTL 5 luku 2 § 1 mom., 3 § ja 4 §.	58	
Yrittäjän työssäoloehto ei ole täyttynyt TTL 5 luku 6 § 1 mom. ja 7 § ja asetus TTL:n täyt. panosta 8 § 1 mom.	78	
Yrittäjän työssäoloehto ei ole täyttynyt, jälkisuojaja-aika päättynyt TTL 5 luku 10 § 3 mom. ja 6 § 1 mom. sekä 7 § ja asetus TTL:n täyt. panosta 8 § 1 mom.	28	
Muusta valtiosta muuttanut, ei neljän viikon työssäoloa Suomessa TTL 5 luku 9 §.	29	
Poissa työmarkkinoilta yli kuusi kuukautta TTL 5 luku 10 § 1-3 mom., 2 § 1 mom., 3 ja 4 §.	362	
Työnhakijana muussa valtiossa yli kolme kuukautta, ei neljän viikon työssäoloa Suomessa TTL 5 luku 11 §.	19	
Ostavastuu-aika ei ole täyttynyt TTL 5 luku 13 § 1 mom.	14 009	
Työtön vain omavastuuajan TTL 5 luku 13 § 1 ja 2 mom.	10 400	
	28 331	8,3
6 luku		
500 päivää täyttynyt koulutuspäivärahaa maksettaessa TTL 6 luku 7 § ja 10 luku 6 § 2 mom.	4	
Ei ole täyttänyt palkansaajan työssäoloehto 500 päivän jälkeen TTL 6 luku 8 §, 5 luku 2 § 1 mom. ja 3-4 § sekä 14 luku 1 a §.	135	
Korotettu ansio-osa – yli seitsemän päivän katkos toimenpiteiden välillä TTL 6 luku 3 b § 1 mom.	1	
Muutosturvan ansio-osa – oikeus lisäpäiviin TTL 6 luku 3 a § 4 mom.	6	
Työllistymisohjelmallisä, maksettu enimmäisaika 20 päivää TTL 6 luku 3 b § 1 mom.	1	
Muutosturvan ansio-osa – ei muutosturvan piirissä Laki julkisesta työvoimapalvelusta 5 a luku 2 §., TTL 6 luku 3c § 1 mom. 1 kohta.	3	
	150	0,0
7 luku		
Palkkatuki TTL 7 luku 1 § 2 mom.	17	0,0



Työttömyyskassat 2013

23.9.2014

64 (68)

Työttömyysajan ansiopäivärahan kielteiset päätökset	Lkm	%
10 luku		
Työssäolovelvoite (kuntouttava työtoiminta) TTL 10 luku 2 § 4 mom.	1	
Poissa TE-palvelusta TTL 10 luku 3 §.	551	
Poissa TE-palvelusta yli kolme päivää, oma työkyvyttömyys (ei lääkärin tai terveydenhoitajan todistusta) TTL 10 luku 3 §.	19	
Poissa TE-palvelusta yli neljä päivää, alle 10-vuotiaan lapsen sairaus TTL 10 luku 3 §.	3	
Korotetun ylläpitokorvauksen hylkäys – palvelu työssäkäyntialueella tai kotikunnassa TTL 10 luku 6 §.	43	
Korotetun ylläpitokorvauksen hylkäys – majoitus kotikunnassa TTL 10 luku 6 §.	1	
Korotetun ylläpitokorvauksen hylkäys – ei kustannuksia majoituksesta TTL 10 luku 6 §.	2	
Ylläpitokorvauksen ja sen korotusosan hylkäys TTL 10 luku 6 §.	81	
Ylläpitokorvauksen ja sen korotusosan hylkäys lomajaksolta TTL 10 luku 6 §.	6 773	
Korotetun ylläpitokorvauksen hylkäys – ei tarvittavia tietoja TTL 10 luku 6 § ja TTL 11 luku 2 § 1 mom. Laki julkisesta työvoimapaalvelusta 10 luku 3 § ja 12 luku 4 §.	2	
Ylläpitokorvauksen hylkäys poissaolopäiviltä TTL 10 luku 6 §. Laki julkisesta työvoimapaalvelusta 10 luku 3 § 3mom.	3 249	
	10 725	3,1
11 luku		
Hakemus myöhästynyt TTL 11 luku 1 § 2 mom.	6 151	
Hakemus myöhästynyt (TE-palvelut) Työttömyysturvalaki 11 luku 1 § 2 mom.	41	
Ei ole antanut tarvittavia tietoja TTL 11 luku 2 § 1 mom.	7 643	
Maksettu ennakoon - ei ole antanut tarvittavia tietoja TTL 11 luku 2 § 1 mom. ja 8 §.	1	
Ei maksettavaa, määrä alle 50 prosenttia peruspäivärahasta – työtulo TTL 11 luku 5 § 2 mom. sekä 4 luku 4 ja 5 §.	1 260	
Ei maksettavaa, määrä alle 50 prosenttia peruspäivärahasta – yritystoiminnan työtulo TTL 11 luku 5 § 2 mom. sekä 4 luku 4 ja 5 §.	6	
Ei maksettavaa, määrä alle 50 prosenttia peruspäivärahasta – työtulo ja lakisääteinen etuus TTL 11 luku 5 § 2 mom. sekä 4 luku 4, 5 ja 7 §.	13	
Ei maksettavaa, määrä alle 50 prosenttia peruspäivärahasta – työtulo ja lääkeläke TTL 11 luku 5 § 2 mom. sekä 4 luku 4 ja 5 §, 7 § 3 mom.	1	
Ei maksettavaa, määrä alle 50 prosenttia peruspäivärahasta – työtulo ja lasten kotihoidon tuki TTL 11 luku 5 § 2 mom. sekä 4 luku 4, 5 ja 8 §.	8	
Ei maksettavaa, määrä alle 50 prosenttia peruspäivärahasta – lakisääteinen etuus TTL 11 luku 5 § 2 mom. sekä 4 luku 7 §.	7	
	15 131	4,4
Muut		
Muu työvoimapolitiittinen syy Muu syy.	368	
Muu yleinen peruste, (käsittelijä laatii päätöstekstin itse) Ei valmista perustelutekstiä.	6 228	
Ylläpitokorvauksen hylkäys, jonka perustelut käsittelijä kirjoittaa itse Muu syy.	392	
Edellytykset eivät täyty (omaehtoinen opiskelu) Laki julkisesta työvoimapaalvelusta 9 luku 3 § 2 ja 3 mom.	10	
	6 998	3,0



Työttömyyskassat 2013

23.9.2014

65 (68)

Työttömyysajan ansiopäivärahan kielteiset päätökset	Lkm	%
Ansiopäivärahan lakkautuspäätökset		
Ei ole työnhakijana TTL 2 luku 1 §.	2 226	
Ei hae kokoaikatyötä TTL 2 luku 1 §.	97	
Ei ole työtön (toimiston lausunto) TTL 2 luku 1 § ja 10 luku 2 § 2 mom.	2 188	
Ei ole työtön (toimikunnan lausunto) TTL 2 luku 2 §.	9	
Estynyt olemasta työmarkkinoilla TTL 2 luku 3 §.	33	
Työllistyy päätoimisesti yrittäjänä tai omassa työssään TTL 2 luku 4-5 § ja 5 a §.	60	
Päätoiminen opiskelija TTL 2 luku 6 §.	96	
Ei ole työmarkkinoiden käytettävissä TTL 2 luku 8 §.	1	
Toistuva työstä tai koulutuksesta kieltäytyminen (3 kuukautta) TTL 2 luku 21 §.	56	
65 vuoden täyttäminen TTL 3 luku 1 §.	107	
Sairausvakuutuslain mukainen päiväraha TTL 3 luku 3 § 1 mom.	501	
Työkyvyttömyyseläke, kuntoutustuki tai muun lain mukainen työkyvyttömyyden perusteella maksettu etuus TTL 3 luku 3 § 1 mom.	113	
Sairausajan palkka tai muu vastaava korvaus kokoaikatyön perusteella TTL 3 luku 3 § 3 mom.	2	
Vanhuuseläke TTL 3 luku 4 § 2 mom. 1 kohta.	338	
Varhennettu vanhuuseläke TTL 3 luku 4 § 2 mom. 1 kohta.	38	
Työttömyyseläke TTL 3 luku 4 § 2 mom. 2 kohta.	3	
Äitiysraha TTL 3 luku 4 § 2 mom. 3 kohta.	190	
Erytisiätiysraha TTL 3 luku 4 § 2 mom. 3 kohta.	1	
Isyysraha TTL 3 luku 4 § 2 mom. 3 kohta.	2	
Vanhempainraha TTL 3 luku 4 § 2 mom. 3 kohta.	8	
Raskauden ja synnytyksen vuoksi myönnetty loma TTL 3 luku 4 § 2 mom. 3 kohta.	1	
Kuntoutusraha tai ansionmenetykskorvaus kuntoutuksen perusteella TTL 3 luku 4 § 2 mom. 5 kohta.	27	
Korotettu ansio-osa, maksettu enimmäisaika 20 päivää Työttömyysturvalaki 6 luku 3 § 1 mom.	69 903	
Korotettu ansio-osa, maksettu enimmäisaika 100 päivää Työttömyysturvalaki 6 luku 3 a § 4 mom.	5 606	
Korotettu ansio-osa, maksettu enimmäisaika 200 päivää Työttömyysturvalaki 6 luku 3 b § 2 mom.	3 055	
Korotettu ansio-osa, maksettu enimmäisaika 150 päivää TTL 6 luku 3 § 3 mom.	292	
500 työttömyyspäivän enimmäismaksuaika täyttynyt palkansaajalla TTL 6 luku 7 ja 8 §, 5 luku 2 § 1 mom. ja 3-4 § sekä 14 luku 1 a §.	18 361	



Työttömyyskassat 2013

23.9.2014

66 (68)

Työttömyysajan ansiopäivärahan kielteiset päätökset	Lkm	%
Ansiopäivärahan lakkautuspäätökset		
500 työttömyyspäivän enimmäismaksuaika täyttynyt yrittäjällä TTL 6 luku 7 ja 8 § sekä 5 luku 2 § 1 mom., 3 § 1 mom., 6 § 1 mom. ja 7 § 1 mom.	251	
500 työttömyyspäivän enimmäismaksuaika täyttynyt, ei lisäpäiväoikeutta yritystoiminnan vuoksi TTL 6 luku 7, 8 ja 9 § sekä 5 luku 2 § 1 mom., 3 § 1 mom., 6 § 1 mom. ja 7 § 1 mom.	3	
500 työttömyyspäivän enimmäismaksuaika täyttynyt, ei oikeutta lisäpäiviin – ei täyttänyt 59 vuotta TTL 6 luku 7-8 §, 9 § 2 mom. 1 kohta, 5 luku 2 § 1 mom., 3-4 § ja 14 luku 1 a §.	50	
500 työttömyyspäivän enimmäismaksuaika täyttynyt, ei oikeutta lisäpäiviin – työhistoria ei täyty TTL 6 luku 7-8 §, 9 § 2 mom. 2 kohta, 5 luku 2 § 1 mom., 3-4 § ja 14 luku 1 a §.	103	
500 työttömyyspäivän enimmäisaika täyttynyt palkansaajalla koulutuksen tai opiskelun aikana (TOE täynnä, ei uudelleen-määrittelyä) TTL 6 luku 7 ja 8 § sekä TTL 10 luku 1, 2 ja 4 §.	54	
Maksettu koulutuspäivärahan ja ansiopäivärahan enimmäisaika TTL 6 luku 7 § ja TTL muuttamisesta annetun lain 1188/2009 voimaantulosäännöksen 10 mom.	3	
500 päivän enimmäisaika täyttynyt yli 60-vuotiaalla TTL 6 luku 9 § 1 mom.	267	
Lisäpäivät ja 60 vuoden ikä (syntynyt ennen vuotta 1950) TTL 6 luku 9 § 1 mom.	10	
Lisäpäivät ja 65 vuoden ikä (syntynyt vuonna 1950 tai sen jälkeen) TTL 6 luku 9 § 2 mom.	10	
Muutosturvan ansio-osa – oikeus lisäpäiviin TTL 6 luku 3 a § 4 mom.	1	
Muutosturvan ansio-osa, maksettu enimmäisaika 200 päivää TTL 6 luku 3 d §	1 449	
Työllistymisohjelmallisä, maksettu enimmäisaika 20 päivää TTL 6 luku 3 b § 1 mom.	1	
Palkkatuki TTL 7 luku 1 § 2 mom.	1	
Muu työvoimapolitiittinen syy Ei valmista perustelutekstiä.	6	
Muu yleinen peruste, (käsittelijä laatii päätöstekstin itse) Muu syy.	94	
	105 617	30,8
Yhteensä ansiopäivärahan hylkäävät päätökset	237 039	69,2
Yhteensä (lakkautuspäätökset mukaan lukien)	342 656	100,0



Työttömyyskassat 2013

23.9.2014

67 (68)

Liitetaulukko 26: Takaisinperintäpäätökset 2013

	Takaisinperintäpäätökset yhteensä		Peritty takaisin €	Jätetty perimättä takaisin (takautuva eläke)	
	Kpl	€		Kpl	€
Yhteensä	14 967	17 448 522	15 271 686	1 589	1 001 514
Ammatinharjoittajien ja yrittäjien	39	28 834	64 664	5	356
Erytysalojen Toimihenkilöiden	217	269 896	297 656	11	5 225
Erytyskoulutettujen työttömyyskassa Erko	253	337 838	298 807	28	26 615
IAET-kassa	654	1 002 205	675 923	27	14 431
Ilmailu- ja Rautatiekuljetusalan	81	154 121	127 248	14	12 049
JATTK-työttömyyskassa	106	255 623	185 303	9	4 466
Journalistien ja esittävien taiteilijoiden	80	100 529	72 196	4	2 285
Julkis- ja yksityisalojen toimihenkilöiden	350	376 439	269 990	53	19 780
Julkisten ja hyvinvointialojen	1 639	1 724 261	1 901 419	231	132 617
Kuljetusalan	579	680 028	594 122	34	38 378
Lakimiesten	4	697	4 042	0	0
Lääkärien	8	13 336	12 976	0	0
Maa- meri- ja metsäalojen	37	69 161	45 302	8	1 927
Metallityöväen	1 269	1 384 045	1 378 064	86	79 473
Myynnin ja markkinoinnin ammattilaisten	95	209 723	149 000	0	0
Opettajien	655	609 407	438 154	21	29 507
Palvelualojen	1 823	1 455 034	1 382 870	172	102 417
Paperityöväen	258	831 441	715 989	15	3 600
Posti- ja logistiikka-alan	129	188 398	199 458	23	8 536
Puu- ja erityisalojen	590	549 639	483 241	40	17 837
Rakennusalan	1 028	1 097 616	973 426	300	73 330
Suomen Elintarviketyöläisten	212	296 561	246 963	26	24 960
Suomen Yrittäjien	69	98 971	89 371	18	8 593
Super	421	476 974	389 258	91	63 828
Sähköalojen	162	248 232	225 528	13	24 583
Teollisuusalojen	477	438 059	413 831	29	10 756
Terveystieteiden ja terveydenhuoltoalan	468	520 709	346 570	64	72 319
Työttömyyskassa Nomi	86	102 327	91 697	8	2 691
Työttömyyskassa Pro	616	746 963	577 373	39	34 997
Työttömyyskassa Statia	92	104 268	108 676	11	8 710
Vakuutusväen	15	56 950	56 950	3	537
Yleinen työttömyyskassa YTK	2 455	3 020 235	2 455 620	206	176 710



Työttömyyskassat 2013

23.9.2014

68 (68)

	Luopumiset							
	Kohtuullisuus		Vähäinen määrä		Tarkoituksenmukaisuus		Kustannukset	
	kpl	€	kpl	€	kpl	€	kpl	€
Yhteensä	427	566 992	1 692	70 216	179	271 646	32	17 204
Ammatinharjoittajien ja yrittäjien	2	392	5	131	0	0	0	0
Erytysalojen Toimihenkilöiden	2	2 703	10	259	19	64 131	0	0
Erytyskoulutettujen työttömyyskassa Erko	8	41 795	21	910	0	0	0	0
IAET-kassa	37	20 046	40	513	3	193	0	0
Ilmailu- ja Rautatiekuljetusalan	0	0	0	0	0	0	0	0
JATTK-työttömyyskassa	0	0	5	59	4	6 158	0	0
Journalistien ja esittävien taiteilijoiden	3	10 839	1	0	0	0	0	0
Julkis- ja yksityisalojen toimihenkilöiden	1	14 067	7	116	1	226	0	0
Julkisten ja hyvinvointialojen	29	66 802	252	8 793	20	23 253	0	0
Kuljetusalan	13	23 381	22	567	1	891	0	0
Lakimiesten	0	0	0	0	0	0	0	0
Lääkärien	0	0	1	96	0	0	0	0
Maa- meri- ja metsäalojen	0	0	1	3	1	29 166	0	0
Metallityöväen	40	46 287	56	878	21	29 827	7	422
Myynnin ja markkinoinnin ammattilaisten	3	1 054	13	432	7	3 684	0	0
Opettajien	20	47 887	103	4 870	0	0	0	0
Palvelualojen	70	120 271	397	21 281	10	20 813	6	454
Paperityöväen	20	18 558	5	287	0	0	1	0
Posti- ja logistiikka-alan	1	156	10	420	2	321	3	100
Puu- ja erityisalojen	10	22 600	149	5 778	0	0	0	0
Rakennusalan	76	23 545	39	276	1	3 798	1	194
Suomen Elintarviketyöläisten	9	10 264	36	999	0	0	2	15 282
Suomen Yrittäjien	1	1 003	0	0	4	300	0	0
Super	5	4 264	3	340	0	0	0	0
Sähköalojen	4	1 540	10	304	3	1 946	0	0
Teollisuusalojen	7	3 388	130	6 660	1	425	0	0
Terveystieteiden	5	11 146	48	1 641	0	0	1	71
Työttömyyskassa Nomit	1	1 107	10	226	5	5 270	0	0
Työttömyyskassa Pro	8	12 366	12	228	5	18 925	1	17
Työttömyyskassa Statia	0	0	29	568	0	0	0	0
Vakuutusväen	0	0	5	219	0	0	0	0
Yleinen työttömyyskassa YTK	52	61 531	272	13 363	71	62 318	10	664

