



Helsingin kaupunki
Tietokeskus

*Helsingfors stads faktacentral
City of Helsinki Urban Facts*



2014

HELSINKI ALUEITTAIN

*Helsingfors områdesvis
Helsinki by District*



Helsingin kaupungin tietokeskus
PL 5500, 00099 Helsingin kaupunki, p. 09 310 1612

Helsingfors stads faktacentral
PB 5500, 00099 Helsingfors stad, tel. 09 310 1612

City of Helsinki Urban Facts
P.O.Box 5500, FI-00099 City of Helsinki, tel. +358 9 310 1612

www.hel.fi/tietokeskus

Tilaukset / jakelu	p. 09 310 36293
Käteismyynti	Tietokeskuksen kirjasto, Siltasaarenk. 18-20 A
Beställningar / distribution	tel. 09 310 36293
Direktförsäljning	Faktacentralens bibliotek, Broholmsgatan 18-20 A
Orders / distribution	tel. +358 9 310 36293
Direct sales	Library, Siltasaarenkatu 18-20 A
S-posti / e-mail	tietokeskus.tilaukset@hel.fi

HELSINKI ALUEITTAIN

2014

*Helsingfors områdesvis
Helsinki by District*

*Helsingin kaupungin tietokeskus
Helsingfors stads faktacentral
City of Helsinki Urban Facts*

*Helsinki
Helsingfors 2015*

Julkaisun toimitus Redigering Editors	Tea Tikkanen
Käännökset Översättningar Translations	Magnus Gräsbeck
Taitto Ombrytning General layout	Petri Berglund
Kansi Pärm Cover	Tarja Sundström-Alku
Tekninen toteutus Tekniskt utförande Technical Editing	Otto Burman Tea Tikkanen Pekka Vuori
Valokuvat Foton Photos	Kansi - Pärm - Cover: Helsingin kaupungin matkailu- ja kongressitoimiston materiaalipankki / Petri Krook / Flickr.com Helsingin kaupungin tietokeskus / Raimo Riski
Kartat Kartor Maps	Pohja-aineistot: © Helsingin kaupunkimittausosasto, alueen kunnat ja HSY, 2013 © Liikennevirasto / Digiroad 2014 © Maanmittauslaitos 2013 Teema: Pääkaupunkiseudun palvelukartta

ISSN-L 2323-4539
ISSN 2323-4547 (Verkojulkaisu)

HELSINKI ALUEITTAIN 2014

HELSINGFORS OMRÅDESVIS HELSINKI BY DISTRICT

<u>ESIPUHE</u>	5	5. KOILLINEN SUURPIIRI – NORDÖSTRA STORDISTRIKTET	122
Förord	6	501 Latokartanon peruspiiri – Ladugårdens distrikt	126
Preface	7	502 Pukinmäen peruspiiri – Bocksbacka distrikt	130
		503 Malmin peruspiiri – Malms distrikt	134
<u>HELSINKI VUONNA 2013</u>	8	504 Suutarilan peruspiiri – Skomakarböle distrikt	138
Helsingfors år 2013	16	505 Puistolans peruspiiri – Parkstads distrikt	142
Helsinki in 2013	19	506 Jakomäen peruspiiri – Jakobacka distrikt	146
		6. KAAKKOINEN SUURPIIRI – SYDÖSTRA STORDISTRIKTET	150
<u>HELSINKI ALUEITTAIN</u>	10	601 Kulosaaren peruspiiri – Brändö distrikt	154
Helsingfors områdesvis	17	602 Herttoniemen peruspiiri – Hertonäs distrikt	158
Helsinki by District	20	603 Laajasalon peruspiiri – Degerö distrikt	162
		7. ITÄINEN SUURPIIRI – ÖSTRA STORDISTRIKTET	166
<u>HELSINKI – HELSINGFORS</u>	22	701 Vartiokylän peruspiiri – Botby distrikt	170
1. ETELÄINEN SUURPIIRI – SÖDRA STORDISTRIKTET	26	702 Myllypuron peruspiiri – Kvarnbäckens distrikt	174
101 Vironniemen peruspiiri – Estnäs distrikt	30	703 Mellunkylän peruspiiri – Mellungsby distrikt	178
102 Ullanlinnan peruspiiri – Ulrikasborgs distrikt	34	704 Vuosaaren peruspiiri – Nordsjö distrikt	182
103 Kampinmalmin peruspiiri – Kampmalmens distrikt	38		
104 Taka-Töölön peruspiiri – Bortre Tölö distrikt	42	8. / 801 ÖSTERSUNDOMIN SUUR- JA PERUSPIIRI –	
105 Lauttasaaren peruspiiri – Drumsö distrikt	46	Östersundoms stordistrikt och distrikt	186
		<u>ALUEJAKOMUUTOKSET 2012</u>	190
2. LÄNTINEN SUURPIIRI – VÄSTRA STORDISTRIKTET	50	Förändringar i områdesindelningen 2012	190
201 Reijolan peruspiiri – Grejus distrikt	54	City district division changed in 2012	191
202 Munkkiniemen peruspiiri – Munksnäs distrikt	58		
203 Haagan peruspiiri – Haga distrikt	62	<u>KÄSITEMÄÄRITELMÄT JA LÄHTEET</u>	192
204 Pitäjänmäen peruspiiri – Sockenbacka distrikt	66	Begreppsdefinitioner och källor	194
205 Kaarelan peruspiiri – Kårböle distrikt	70	Definitions and sources	196
		<u>ASIASANAT</u>	198
3. KESKINEN SUURPIIRI – MELLERSTA STORDISTRIKTET	74	Index	198
301 Kallion peruspiiri – Berghälls distrikt	78	Key-word index	198
302 Alppiharjun peruspiiri – Åshöjdens distrikt	82		
303 Vallilan peruspiiri – Vallgårds distrikt	86		
304 Pasilan peruspiiri – Böle distrikt	90		
305 Vanhankaupungin peruspiiri – Gammelstadens distrikt	94		
4. POHJOINEN SUURPIIRI – NORRA STORDISTRIKTET	98		
401 Maunulan peruspiiri – Månsas distrikt	102		
402 Länsi-Pakilan peruspiiri – Västra Baggböle distrikt	106		
403 Tuomarinkylän peruspiiri – Domarby distrikt	110		
404 Oulunkylän peruspiiri – Äggelby distrikt	114		
405 Itä-Pakilan peruspiiri – Östra Baggböle distrikt	118		

Helsinki on ollut Suomen pääkaupunki vuodesta 1812 lähtien. Kaupunki on kasvanut viimeisten kahdensadan vuoden aikana 4 000 asukkaan pikkukaupungista yli 600 000 asukkaan kaupungiksi, joka muodostaa yhdessä kehyskuntiensa kanssa lähes 1,4 miljoonan asukkaan, Euroopan mittakaavassa merkittävän, suurkaupunkialueen. Helsinki on monimuotoinen, monia aikakerroksia säilyttänyt kaupunki. Kaupunki koostuu omaleimaisista kaupunginosista, joista jokaisella on oma historiansa ja nykyilmeensä. Lisäksi kaupunki muuttuu jatkuvasti ja monien kaupunginosien varalle on suuria tulevaisuuden suunnitelmia. Helsinki alueittain -julkaisu kuvaa tätä moni-ilmeisyyttä ja kehitystä. Julkaisu on tarkoitettu kaikille Helsingin alueista kiinnostuneille: päättäjille, suunnittelijoille, tutkijoille, opiskelijoille ja koululaisille, elinkeinoelämälle ja järjestöille, tiedostusvälineille sekä luonnollisesti kaupungin asukkaille.

Kirjan alussa on katsaus kaupungin kehityksestä sekä alueiden vertailu. Kutakin Helsingin kahdeksaa suurpiiriä ja 34 peruspiiriä kuvataan neljällä sivulla. Peruspiirien historiasta kerrotaan pääpiirteet suomeksi, ruotsiksi ja englanniksi ja myös tulevaisuutta valotetaan. Peruspiirien maankäyttöä ja palveluita kuvataan yksityiskohtaisissa kartoissa. Kunkin alueen tilastollinen profiili hahmottuu kahdeksan kuvaajan avulla, joilla aluetta verrataan koko kaupunkiin ja muihin alueisiin. Julkaisun tilastot ja kaaviot on päivitetty uusimmilla tiedoilla alueiden väestöstä, koulutus- ja tulotasosta, asumisesta, työssäkäynnistä ja työpaikoista sekä koulu-, sosiaali-, terveys- ja muista palveluista. Tilasto-osan asiasanojen käännökset ovat ruotsiksi ja englanniksi julkaisun lopussa.

Helsingin aluejakoa muutettiin vuonna 2012 kaupunginhallituksen päätöksellä. Aluejakomuutoksia selostetaan tarkemmin käsitelmäritelmät ja lähteet -osuudessa. Helsinki alueittain on luettavissa Helsingin kaupungin tietokeskuksen verkkosivuilta: www.hel.fi/tietokeskus. Useimmat kirjan perustilastot voi poimia myös osa-alueittain Helsingin seudun aluesarjat -tilastotietokannasta: www.aluesarjat.fi. Tietokannassa on vertailutietoja myös Espoon ja Vantaan tilastoalueilta.

Julkaisun tekemisestä ovat vastanneet tietokeskuksen tilastot ja tietopalvelu -osastossa tutkija Tea Tikkanen. Helsinki vuonna 2013 -osuuden on kirjoittanut järjestelmäpäällikkö Pekka Vuori. Lukuisat kaupungin asiantuntijat ovat antaneet aineistoja julkaisua varten. Kiitämme lämpimästi kaikkia julkaisun tekemiseen osallistuneita.

Helsingissä helmikuussa 2015

Ari Jaakola
tilasto- ja tietopalvelupäällikkö

FÖRORD

Helsingfors har varit Finlands huvudstad sedan år 1812. Under de tvåhundra åren som gått har staden vuxit från en 4 000 invånares småstad till en stad med 600 000 invånare, som tillsammans med de omgivande kommunerna bildar en i europeiskt mått betydande stadsregion med 1,4 miljoner invånare. Helsingfors är en mångfacetterad stad med många bevarade tidsstrata. Den består av många särpräglade stadsdelar som var och en har sin egen historia och framtoning. Dessutom förändras staden ständigt, och för många stadsdelar finns stora framtidsplaner. Publikationen Helsingfors områdesvis beskriver denna pluralism och utveckling. Den är avsedd för alla som är intresserade av ett lokalt Helsingfors: beslutsfattare, planerare och forskare, studerande och skolelever, näringsliv och föreningar, media samt givetvis stadens invånare.

I början av boken finns en översikt av stadens utveckling, samt en jämförelse av områdena. Vart och ett av Helsingfors åtta stordistrikt och 34 distrikt beskrivs på fyra sidor. Huvuddragen i varje distrikts historia skildras – liksom en glimt av framtiden – på finska, svenska och engelska. Markanvändning och service i distrikten beskrivs på detaljerade kartor. Varje områdes statistiska profil gestaltas av åtta karaktäristika, och en jämförelse med hela staden och övriga områden görs. Statistiken och figurerna i publikationen har uppdaterats med färskaste rön om områdenas befolkning, utbildnings- och inkomstnivå, boende, sysselsättning och arbetsplatser samt utbildnings-, social-, hälso- och övrig service. Översättningar till svenska och engelska av sökord i statistikavsnittet finns i slutet av publikationen.

År 2012 ändrades Helsingfors områdesindelning genom ett beslut av Stadsstyrelsen. Förändringarna i områdesindelningen beskrivs närmare i avsnittet om begreppsdefinitioner och källor. Helsingfors områdesvis kan läsas på Helsingfors stads faktacentrals webbsidor www.hel.fi/tietokeskus. Det mesta av basstatistiken i boken kan också fås områdesvis på www.aluesarjat.fi (Områdesdatabasen för Helsingforsregionen). Databasen innehåller också jämförelser med områden i Esbo och Vanda.

För sammanställandet av publikationen svarade utredare Tea Tikkanen vid Faktacentralens avdelning för statistik och informationstjänst. Avsnittet om Helsingfors år 2013 skrevs av systemchef Pekka Vuori. Många sakkunniga inom stadens förvaltning har bidragit med material för publikationen. Vi tackar varmt alla dem som varit med och hjälpt till!

Helsingfors, februari 2015

Ari Jaakola
statistik- och informationstjänstchef

PREFACE

Helsinki has been the capital of Finland since 1812. During these two hundred years, the city has grown from a small town of 4,000 people to a city of 600,000, which together with the surrounding municipalities forms a city region of 1.4 million residents – of importance even by European standards. Helsinki is a vibrant city with many historical strata. It consists of many characteristic districts each of which has a history and a profile of their own. Also, the city is in a process of constant change, and for many districts, there are great plans for the future. The publication *Helsinki by District* describes this pluralism and development. It is a book for anyone taking an interest in Helsinki at district level: policy makers, planners and researchers, students, companies and associations, media and, of course, the inhabitants themselves.

The book begins with an overview of the city's development, and a comparison of districts. Each of Helsinki's eight major districts and 34 districts is described on four pages. The essentials of the history of each district – and a glimpse into future – are given in Finnish, Swedish and English. Land use and service in the districts are described on detailed maps. The statistical profile of each district is drawn in terms of eight characteristics, and comparisons with the whole city and other areas are made. Statistics and graphs have been updated with freshest data on population, education and income level, housing, employment and jobs as well as education, social, health and other public services. Translations into Swedish and English of key words in the statistics section can be found at the end of the publication.

In 2012, the district division in Helsinki was altered following a decision of the City Board. Changes in the district division are described in greater detail in the section on definitions and sources. Helsinki by District can be studied on the website of City of Helsinki Urban Facts Department www.hel.fi/tietokeskus. Most of the basic statistics included in the book can also be found at sub-district level on www.aluesarjat.fi, (the Helsinki Region Database). The database also contains comparisons with districts in Helsinki's neighbour cities Espoo and Vantaa.

The publication was compiled by Researcher Tea Tikkanen at City of Helsinki Urban Facts's Division for Statistics and Information Services. The section on Helsinki in 2013 was written by Systems Manager Pekka Vuori. Many experts within the city administration contributed with material for the publication. Many thanks indeed to all who helped us in our work!

Helsinki, February 2015

Ari Jaakola
Statistics and Information Services Manager

HELSINKI VUONNA 2013

Helsingin väkiluku oli 603 968 henkeä vuodenvaihteessa 2012/2013. Väestön määrä kasvoi vuoden 2012 aikana 8 584 hengellä. Näin suuri kasvu on koettu tätä ennen vuonna 1966, lukuun ottamatta vuotta 1995, jolloin kotikuntalain muutos lisäsi väestön määrää.

Helsinkiin liitettiin vuoden 2009 alussa alueita Siipoosta ja Vantaalta. Niistä muodostettiin Helsingin kahdeksas suurpiiri Östersundom sekä 34. peruspiiri, joka sekin on nimeltään Östersundom. Alue jakautuu kuuteen osa-alueeseen: Östersundom, Salmenkallio, Talosaari, Karhusaari, Landbo ja Puroniitty. Vuodenvaihteessa 2013 näiden alueiden yhteenlaskettu väkiluku oli 2 119 henkeä, ja niiden rakentaminen alkaa kasvattaa Helsingin väkilukua 2010-luvun jälkipuolella.

Helsingin ja Helsingin seudun väestökehitys

Helsinki on kasvanut rajojensa yli jo kauan sitten, ja se muodostaa nyt yhdessä ympäröivien kuntien kanssa lähes 1,4 miljoonan asukkaan työ- ja asuntomarkkina-alueen, Helsingin seudun. Siihen kuuluu Helsingin ja pääkaupunkiseudun muiden kuntien, Espoon, Vantaan ja Kauniaisten, lisäksi kymmenen kehyskuntaa. Helsingin väkiluku kaksinkertaistui 20–30 vuoden välein Helsingin pääkaupungiksi tulemisesta vuodesta 1812 aina 1960-luvulle saakka. Sen jälkeen Helsingin ympäristökunnat alkoivat kasvaa, kun pääkaupunkiin pakkautunut väestö alkoi etsiä asumisväljyyttä kaupungin rajan ulkopuolelta. 1960-luvun maaltamuuton jälkeen seurasi vähäisemmän muuttamisen jakso, mutta jo 1980-luvun alkupuolella seudun muuttovoitto alkoi jälleen kasvaa voimakkaasti. Vielä nopeamman kasvun aika alkoi 1990-luvun alkupuolella, jolloin myös muuttovoitto ulkomailta kasvoi huomattavasti. Viimeisen 10 vuoden aikana Helsingin seudun väkiluku on kasvanut 138 000 henkeä eli keskimäärin 1,1 prosenttia vuodessa. Helsingin kaupungin keskimääräinen väestönkasvu on ollut 0,8 prosenttia ja muun seudun 1,4 prosenttia vuodessa.

Helsingin väestönkasvu on nopeutunut 2000-luvun jälkipuolella. Ulkomainen muuttoliike on kasvattanut vuodesta 2007 alkaen Helsinkiä enemmän kuin seudun ulkopuolelta saatu kotimainen muuttovoitto, joka on pysynyt viime vuodet varsin vakaana. Helsingin kasvua on lisännyt huomattavasti myös se, että kaupungille ominainen muuttotappio naapuriki-

kuntiin ja seudun kehyskuntiin on vähentynyt. Vuosina 2002–2007 muuttotappio oli 4 000–4 800 henkeä, mutta vuonna 2012 enää vain 1 200 henkeä.

Vuoden 2007 jälkeen seudun väestönkasvun painopiste on siirtynyt kehysalueelta Helsinkiin. Kun sekä Helsinki että kehysalue saivat vuonna 2007 kuntien välistä ja ulkomaista muuttovoittoa 3 000 henkeä, oli Helsingin muuttovoitto vuonna 2012 peräti 6 900 henkeä, mutta kehysalueen muuttovoitto vain vajaa 1 000 henkeä.

Päivähoitoikäisten lasten määrä kasvoi ripeästi 1990-luvulla, ja vuonna 1997 se saavutti huippunsa. Vuosina 1998–2006 lasten määrä väheni 6 000 hengellä. Vuoden 2007 aikana lasten määrä kääntyi jälleen kasvuun, ja vuosina 2008–2012 kasvu on ollut keskimäärin 1 000 henkeä vuodessa.

Peruskoulun ala-asteikäisten, 7–12-vuotiaiden, määrä kääntyi vuoden 2002 aikana laskuun, ja vuosina 2002–2010 oppilaiden määrä väheni 5 000 hengellä. Vuonna 2011 ikäluokka alkoi kasvaa uudestaan. Yläasteikäisten, 13–15-vuotiaiden, määrä alkoi laskea vuoden 2007 aikana. Toisen asteen ikäluokan, 16–18-vuotiaiden, määrä alkoi vähetä vuonna 2010.

Vuosina 1945–1950 syntyneiden suurten ikäluokkien vaikutus Helsinginkin ikärakenteeseen on merkittävä. Helsingin eläkeikäisen väestön osuus kasvaa nyt nopeasti.

Helsingin viimeaikaiset muutokset

Helsingin väkiluku kasvoi vuosien 2010–2012 aikana 20 600 hengellä. Eniten kasvoivat Vanhankaupungin (2 900 henkeä), Latokartanon (2 100), Pitäjänmäen (1 600), Kallion (1 450) ja Lauttasaaren (1 300) peruspiirit. Väestö taas väheni eniten Suutarilassa (-200 henkeä) ja Pukinmäessä (-150).

Asuntorakentaminen oli 2005–2010 keskimäärin 2 450 asuntoa vuodessa, kun 1980–2004 tuotannon keskiarvo oli ollut 3 800 asuntoa. Asuntotuotanto elpyi 2011–2012: vuosittain valmistui 4 150 asuntoa.

Vuosina 2010–2012 valmistuneista asunnoista 90 prosenttia oli kerrostaloissa. Keskimääräinen huoneistokoko pieneni 66 m²:iin, kun se oli 72,6 m² vuosina 2000–2009. Ara, valtion tukema asuntotuotanto, putosi vuosina 2005–2009 keskimäärin vain reiluun 600 asuntoon. Tällä vuosikymmenellä tuotanto on lähes kaksinkertaistunut. Vanhankaupungin, Latokartanon ja Pitäjänmäen peruspiireihin rakennettu asuntokanta on kolmasosa rakennetuista asunnoista.

Kuva 1. Väkiluvun muutos Helsingin peruspiireissä 1.1.2010–2013

Figur 1. Folkmängdsförändring i distrikten i Helsingfors 1.1.2010–2013

Figure 1. Population change in Helsinki's districts 1 Jan 2010–2013

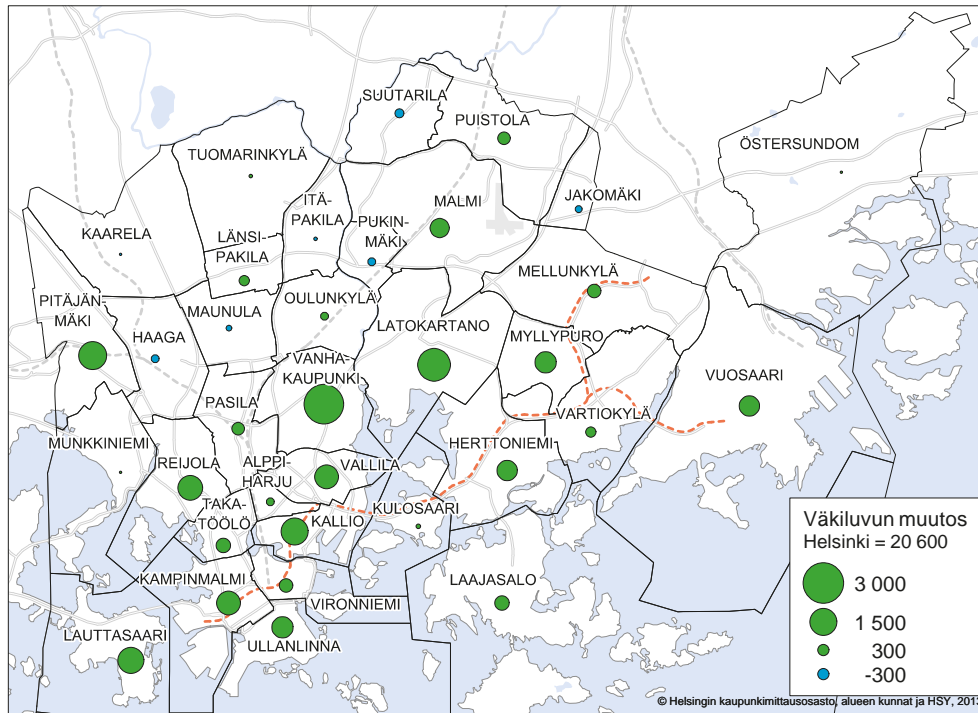

Lähde:
Tilastokeskus

Helsingin seudun työpaikkojen määrä väheni vuoden 2009 aikana lähes 20 000:lla. Vuoden 2011 loppuun mennessä työpaikkojen määrä oli jälleen kasvanut vuoden 2008 tasolle. Helsingissä kasvu on ollut jonkin verran hitaampaa kuin muulla seudulla. Tilastokeskuksen otospohjaisen työvoimatutkimuksen tietojen mukaan työpaikkojen määrä Helsingis-

sä on kasvanut vuosina 2012 ja 2013 muuta seutua nopeammin. Helsingin työpaikoista kaksi kolmasosaa sijaitsee kantakaupungissa. Muita työpaikkakeskittymiä ovat Pitäjänmäki, Malmi, Herttoniemi ja Vartiokylä.

Kuva 2. Työpaikkojen määrä Helsingin suurpiireissä 31.12.2011

Figur 2. Antalen arbetsplatser stordistriktvis i Helsingfors 31.12.2011

Figure 2. Jobs in Helsinki by Major district on 31 Dec. 2011

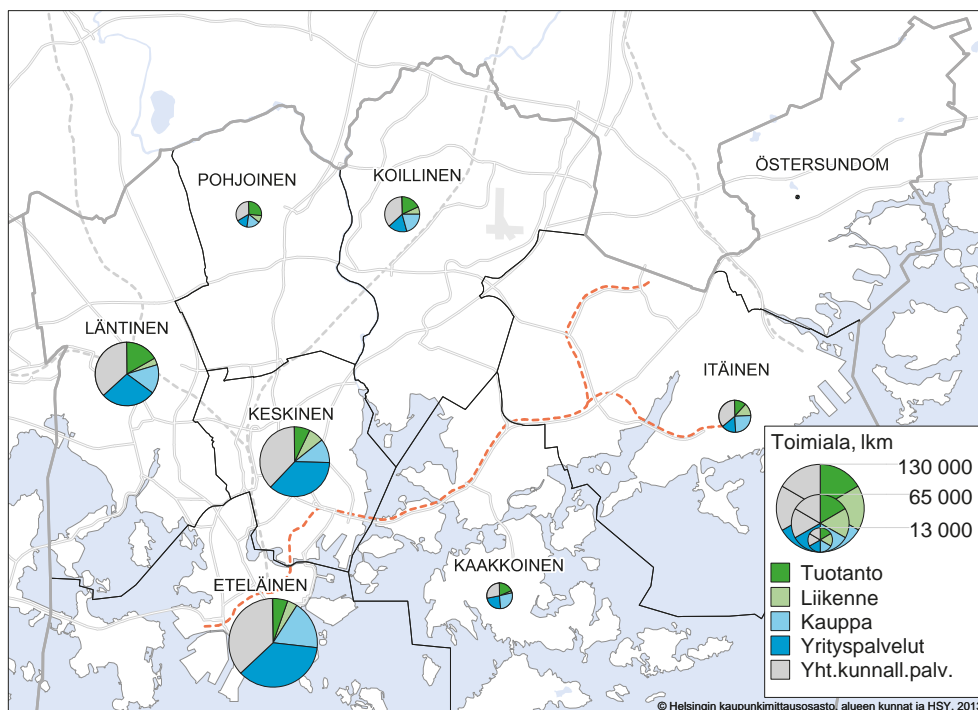

Lähde:
Tilastokeskus

HELSINKI ALUEITTAIN

Väestö

Helsingin väestö eroaa rakenteeltaan selvästi koko Suomen väestöstä. Helsingissä suurimmat ikäluokat ovat 23–33-vuotiaat, koko maassa 56–66-vuotiaat. Myös vanhusten osuus väestöstä on jonkin verran pienempi kuin koko maassa.

Erot Helsingin eri osien välillä ovat erittäin suuret. Helsinkiin muuttavat nuoret löytävät ensiasuntonsa usein kantakaupungin pienasuntovaltaisilta alueilta. Nuorten osuus on suurin Alppiharjussa. Yli 65-vuotiaiden osuus on suurin Maunulan peruspiirissä, jossa kaksi kolmasosaa asunnoista on 1950–60-luvulla rakennetuissa kerrostaloissa. Lapsia on paljon esimerkiksi Latokartanossa, jossa on rakennettu 2000-luvun alusta lähtien suhteellisesti eniten kerrostaloasuntoja. Lapsiperheiden osuus on suurin Östersundomin pientaloalueella.

Vuodenvaihteessa 2012/2013 Helsingin väestöstä kuului perheisiin noin 65 prosenttia, ja perheiden keskokoko oli 2,65 henkeä. Perheiden osuus on suurin Östersundomissa sekä Pohjois- ja Koillis-Helsingin pientaloalueilla. Lapsiperheitä eli perheitä, joissa on alle 18-vuotiaita lapsia, oli Tuomarinkylän asutokunnista 40 prosenttia ja Östersundomissa 55 prosenttia. Lapsiperheistä yksinhuoltaja-perheiden osuus oli suurin Jakomäen ja Pukinmäen peruspiireissä, lähes 40 prosenttia. Kantakaupungin itäosissa suurin osa asunnoista on pieniä, ja yksin-asuminen on siellä yleisintä. Esimerkiksi Alppiharjussa 72 prosentissa asunnoista asutaan yksin.

Helsinkiäisten asumisväljyys on 34 m² / henkilö, koko maan keskiarvo on yli 38 m² / henkilö. Kaikenkokoiset helsinkiläisasutokunnat asuvat keskimääräistä ahtaammin. Koko maan keskiarvoon verrattaessa pienet asutokunnat eroavat eniten:

Kuva 3. Väestön ikärakenne Helsingissä ja Alppiharjun, Maunulan, Latokartanon sekä Östersundomin peruspiireissä 1.1.2013
 Figur 3. Befolkning åldersstruktur i Helsingfors samt i distrikten Åshöjden, Månsas, Ladugården och Östersundom 1.1.2013
 Figure 3. Age structure of the population in Helsinki and the districts of Alppiharju, Maunula, Latokartano and Östersundom on 1 Jan. 2013

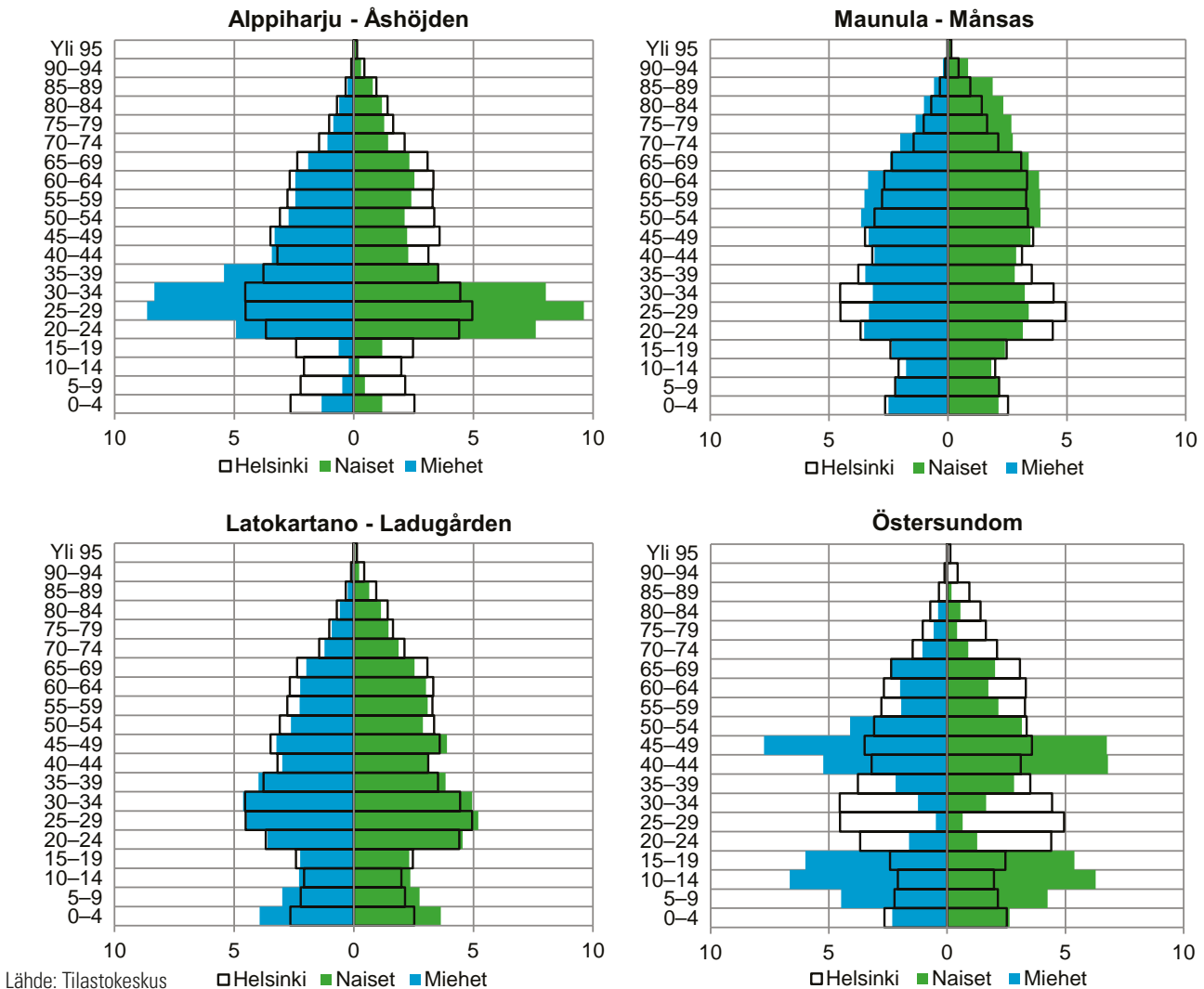

yksinasuvilla on Helsingissä keskivertosuomalaiseen verrattuna 10 neliötä vähemmän tilaa. Vähemmän asutaan kantakaupungin eteläosissa, vanhoilla

pientaloalueilla ja niillä vanhoilla esikaupunkialueilla, joissa asuntojen keskikoko on suuri. Ahtaimmin asutaan kantakaupungin itäosissa.

Kuva 4. Asuntokuntien keskikoko (henkilöä / asunto) peruspiireittäin 31.12.2012

Figur 4. Bostadshushållens medelstorlek (personer per bostad) distriktsvis 31.12.2012
Figure 4. Average size of households (persons per dwelling) in Helsinki districts on 31.Dec. 2012

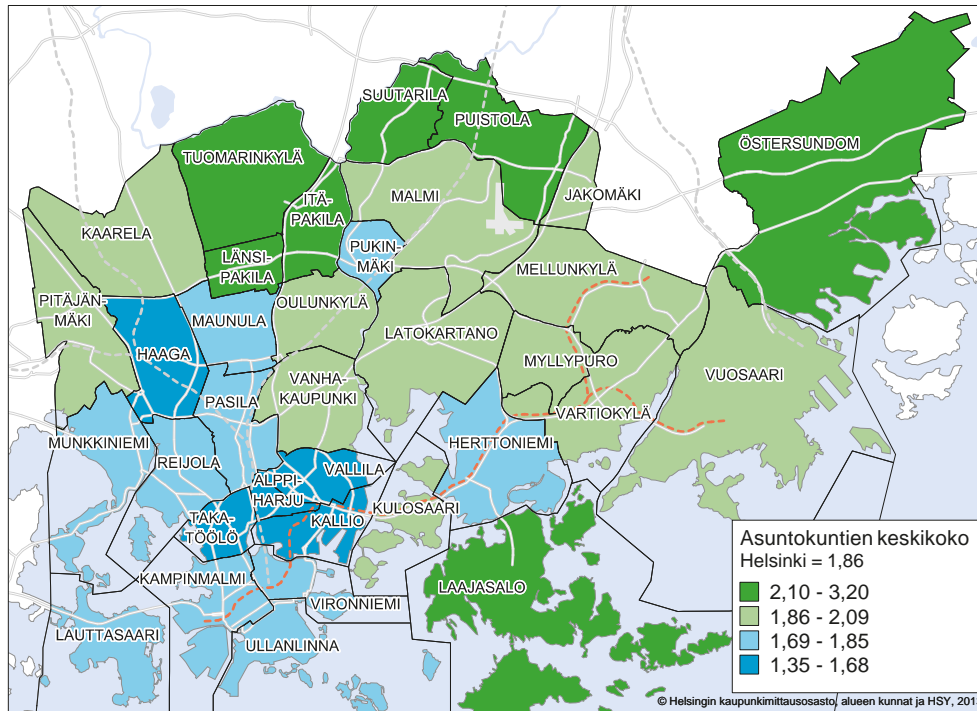

Lähde:
Tilastokeskus

Kuva 5. Asumistiheys peruspiireittäin, huoneita henkilöä kohden, kun keittiötä ei lasketa huoneeksi 31.12.2012

Figur 5. Boendetäthet distriktsvis, rum per person (köket inte räknat som rum) 31.12.2012
Figure 5. Housing density, rooms per person (kitchen not a room) on 31.Dec.2012

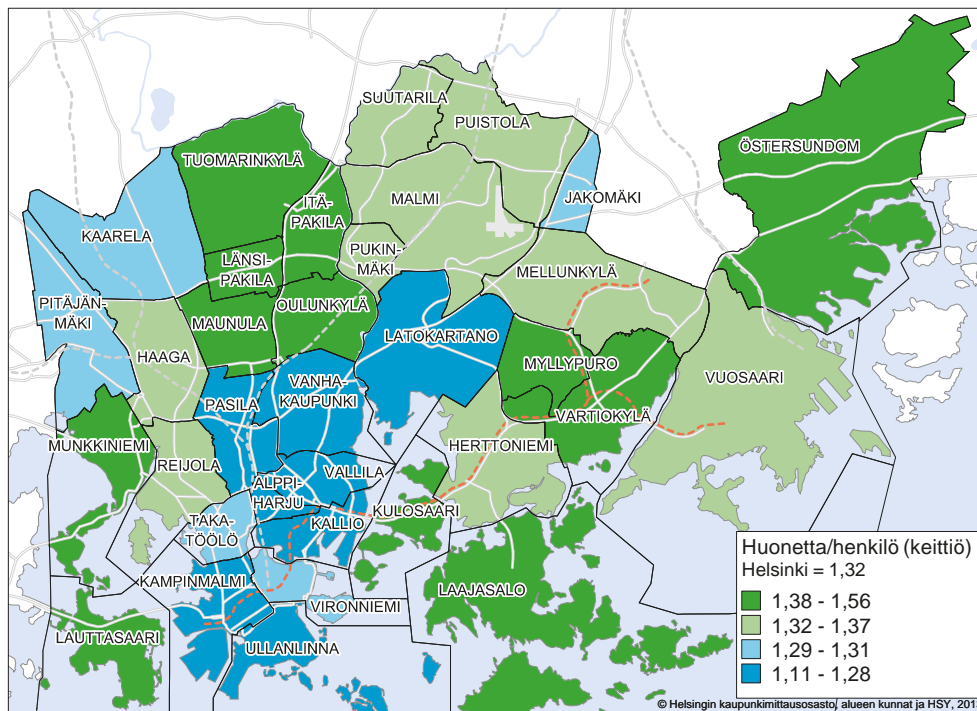

Lähde:
Tilastokeskus

Asuntokanta

Helsinki on pientalo- ja kerrostalovaltainen kaupunki. Kerrostaloasuntojen osuus kaikista asunnoista on 86 prosenttia. Yksioita on lähes neljäsosa, ja kaksioita tai sitä pienempiä asuntoja on asuntokannasta 60 prosenttia. Kaikkien asuntojen keskikoko on 62,9 m². Keskikoko on suurin Östersundomissa, 156 m², sekä Länsi-Pakilassa, 99 m², ja pienin Alppiharjussa, 38 m².

Vuokra-asuntoja ja omistusasuntoja on Helsingin kaikista asunnoista yhtä paljon, 47 prosenttia kum-

paakin. Pientalovaltaisilla Pohjois-Helsingin alueilla ja Östersundomissa omistusasuntoja on asunnoista neljä viidestä. Vuokra-asuntovaltaisetkin alueet eroavat huomattavasti toisistaan: kantakaupungin vuokra-asunnot ovat valtaosin vapaarahoitteisia, kun taas lähes 80 prosenttia kaikista Helsingin ARA-vuokra-asunnoista sijaitsee esikaupungeissa. Suurimmat ARA-vuokra-asuntojen osuudet, 40–52 prosenttia asuntokannasta, on Jakomäen, Maunulan, Pasilan ja Mellunkylän peruspiireissä.

Kuva 6. Asuntojen hallintaperuste suurpiireittäin 31.12.2012

Figur 6. Bostädernas upplåtelseform stordistriktsvis 31.12.2012

Figure 6. Tenure status of dwellings by major district on 31 Dec. 2012

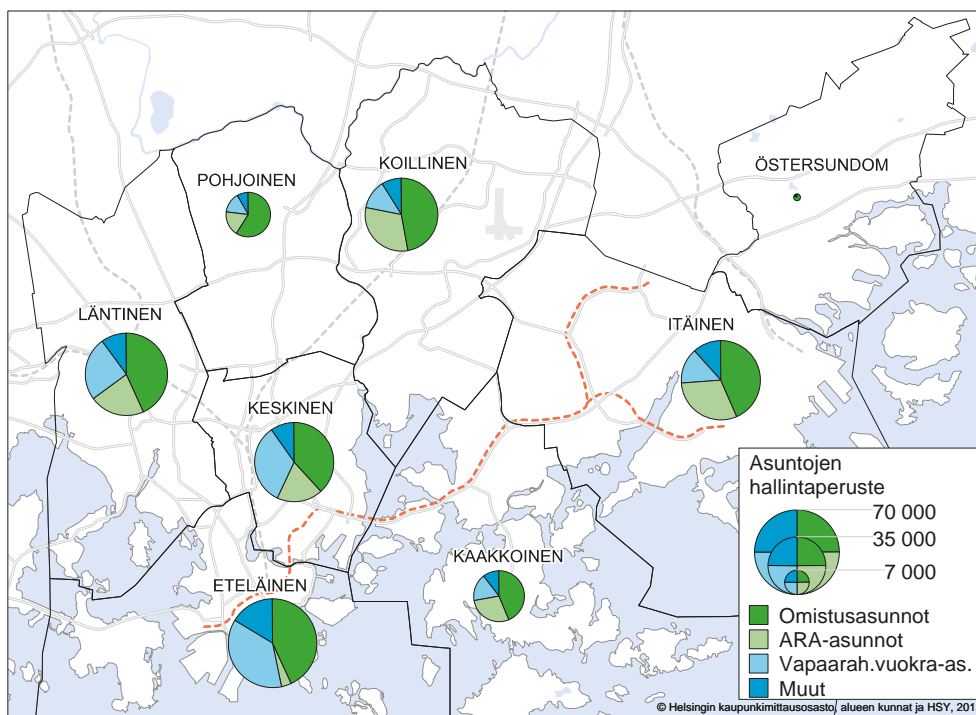

Lähde:
Tilastokeskus

Väestön sosioekonominen rakenne

Pientalo- ja omistusasuntovaltaisilla alueilla koulutus- ja tulotaso on keskimääräistä korkeampi, kun taas pienempituloiset ja heikommin koulutettu väestönosa asuvat valtion tuella rakennetuissa vuokra-asunnoissa.

Työllisyysaste on korkea Östersundomissa, Pohjois-Helsingin pientaloalueilla ja Lauttasaarella, joissa 20–64-vuotiaiden työllisyysaste on yli 80 prosenttia. Jakomäessä se jäi 62 prosenttiin. Jakomäe-

sä on myös peruspiirien korkein työttömyysaste, 15 prosenttia.

Korkeimman työttömyyden alueet ovat pääosin Itä-Helsingissä, jossa myös pitkäaikaistyöttömien osuus työttömistä on suuri. Kantakaupungin itäosissa, Latokartanossa ja Malmilla työttömyysaste on keskimääräistä korkeampi. Sen sijaan pitkäaikaisyöttömien osuus on pienempi, mikä johtuu paljolti väestön nuoresta ikärakenteesta.

Kuva 7. Väestön koulutustaso: Ei perusasteen jälkeistä tutkintoa, osuus 15 vuotta täyttäneistä peruspiireittäin 31.12.2011

Figur 7. Befolkningens utbildningsnivå: ingen utbildning efter grundskolenivån, andel av de 15 år fyllda distriktsvis 31.12.2011

Figure 7. Education level of population: proportion of 15 year old or older having no post-compulsory education, on 31 Dec. 2011

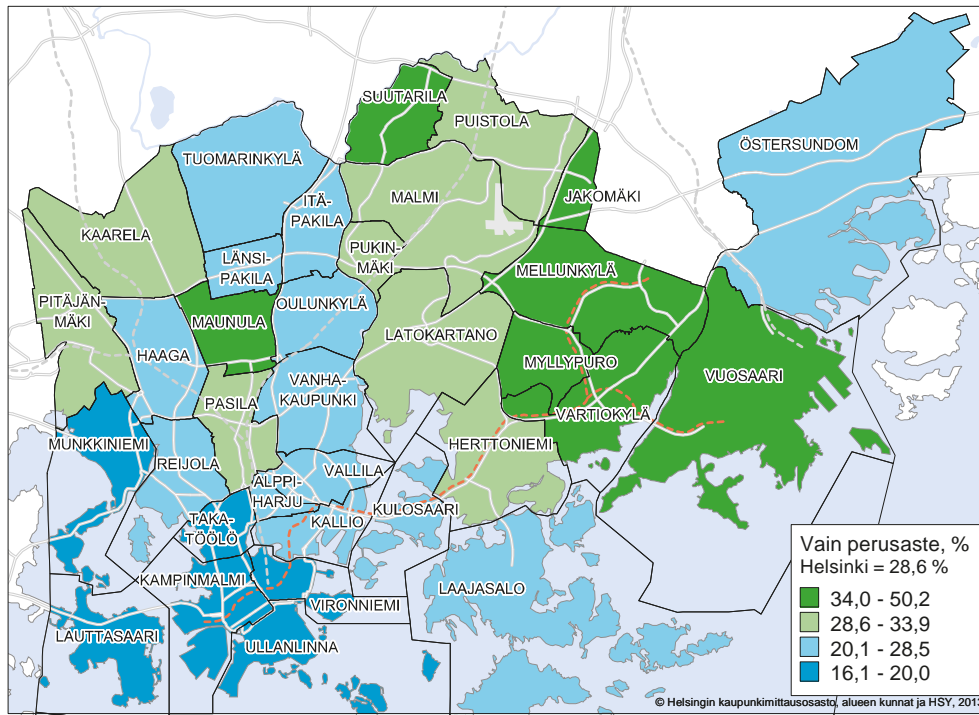

Lähde:
Tilastokeskus

Kuva 8. Työttömyysaste Helsingissä peruspiireittäin 31.12.2012

Figur 8. Arbetslöshetsgraden i Helsingfors distrikt 31.12.2012

Figure 8. Rate of unemployment in Helsinki's districts on 31 Dec. 2012

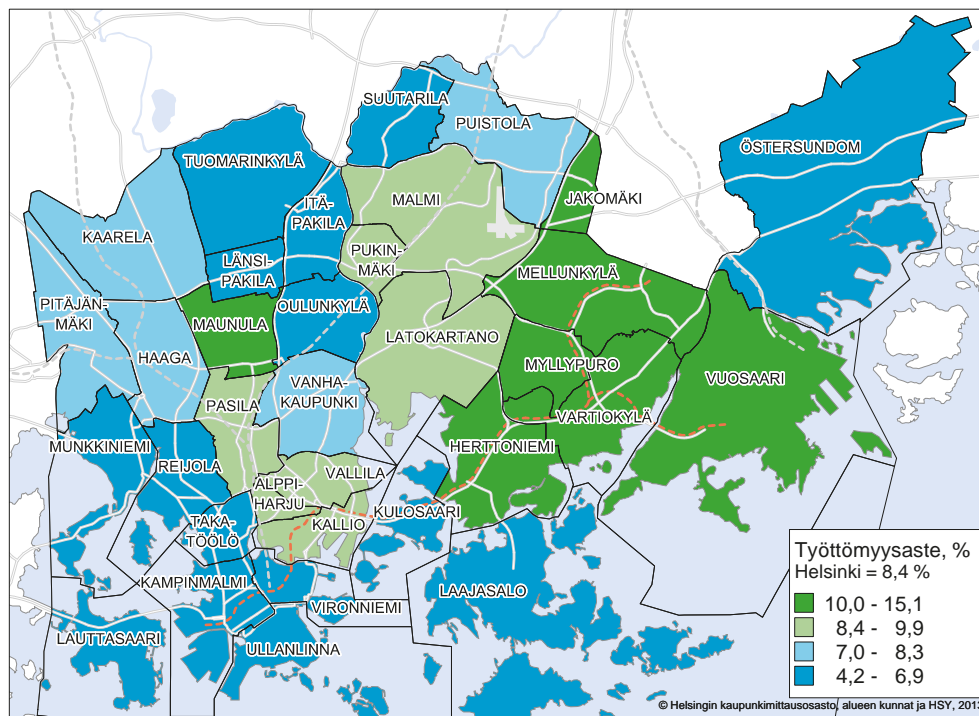

Lähde:
Tilastokeskus

Kunnallisten palvelujen käyttö

Kunnan tarjoamien palveluiden käyttöön vaikuttavat toisaalta alueen asukasrakenne ja toisaalta kunnan tarjoamien palvelujen määrä ja laatu. Helsingissä hoidettiin 60 prosenttia päivähoitoikäisistä, 1–6-vuotiaista, lapsista kunnallisissa päiväkodeissa vuonna 2012. Päiväkotihoidtoa käytettiin jonkin verran yleisemmin Pohjois-Helsingin pientaloalueilla,

Keskisessä suurpiirissä ja Vuosaarissa kuin Etelä- ja Länsi-Helsingissä.

Kunnallisten terveysten palvelujen käyttöön vaikuttavat muun muassa väestön ikärakenne, väestön tulotaso ja työllisyys. Kunnallisia terveysten palveluita käytettiin eniten Maunulassa ja Jakomäessä ja vähiten Östersundomissa, Tuomarinkylässä ja Ullanlinnassa.

Kuva 9. Kunnallisessa kokopäivähoidossa olevien lasten osuus 1–6-vuotiaista peruspiireittäin vuonna 2012

Figur 9. Andelen 1–6-åringar som fick kommunal heldagsvård, distriktvis år 2012

Figure 9. Proportion of 1–6 year olds receiving full-time municipal day care, by district in 2012

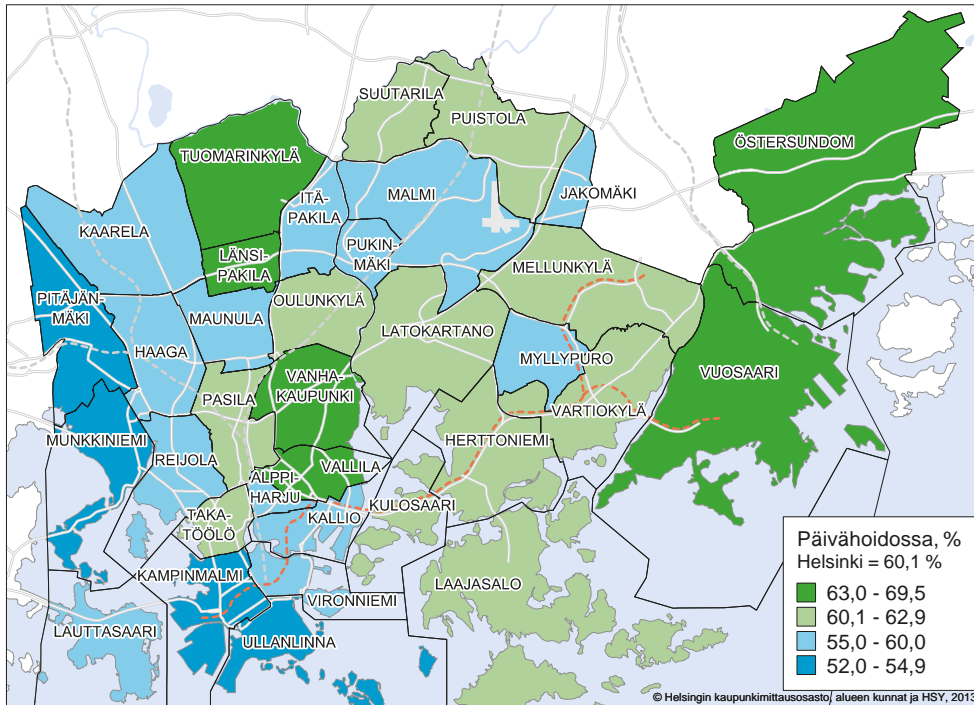

Kuva 10. Kunnallisten terveysten palveluiden käyttö: Avohoitokäynnit asukasta kohden peruspiireittäin vuonna 2012

Figur 10. Anlitandet av kommunal hälsovård: besök vid öppenvården per invånare, distriktsvis 2012

Figure 10. Use of municipal health care: visits at community (non-hospital) care per inhabitant, by district in 2012

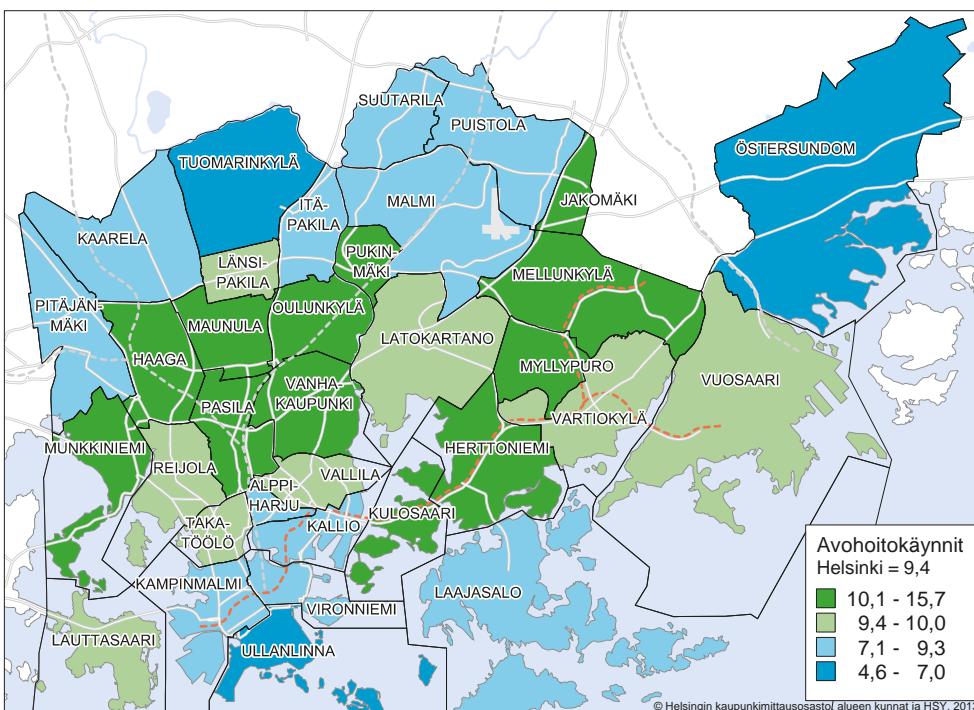

Kuva 11. Peruspiirien vertailua

Figur 11. Jämförelser mellan distrikt

Figure 11. Comparisons between districts

0–6-vuotiaat, %

Suurin osuus

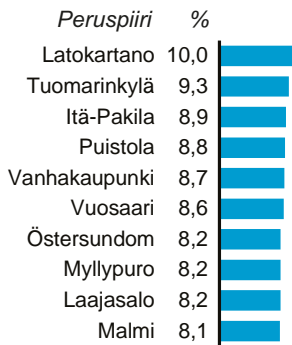

Pienin osuus

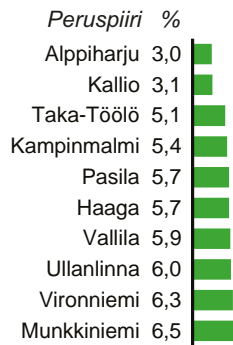

Koko kaupunki: 7,0 %

Yli 64-vuotiaat, %

Suurin osuus

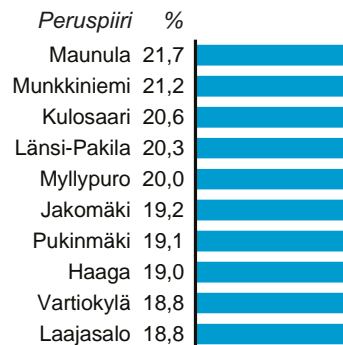

Pienin osuus

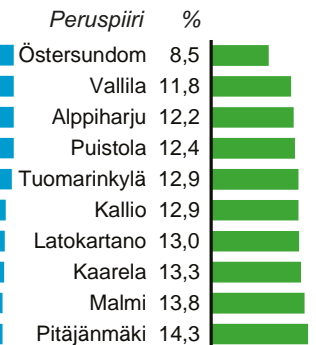

Koko kaupunki: 15,8 %

Vieraskieliset, %

Suurin osuus

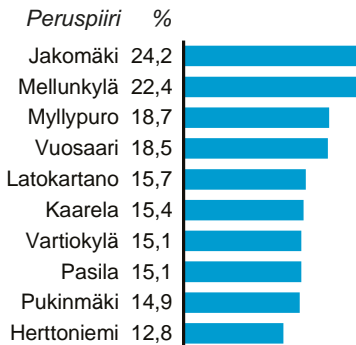

Pienin osuus

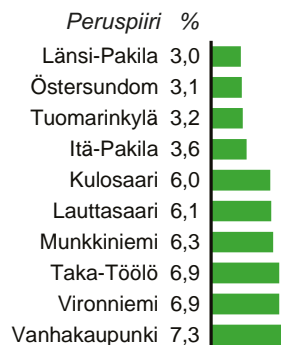

Koko kaupunki: 12,2 %

Autottomat asutokunnat, %

Suurin osuus

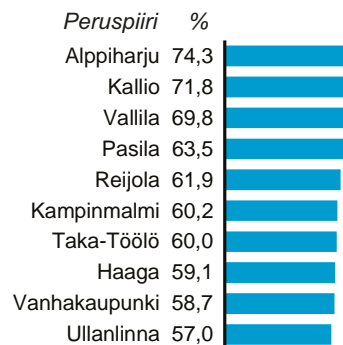

Pienin osuus

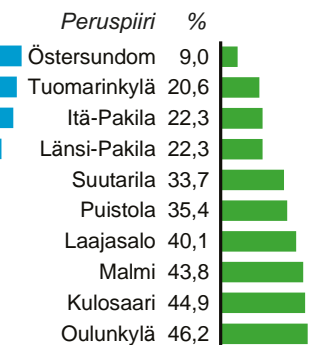

Koko kaupunki: 53,3 %

Asumisväljyys m² / asukas, %

Eniten m² / asukas

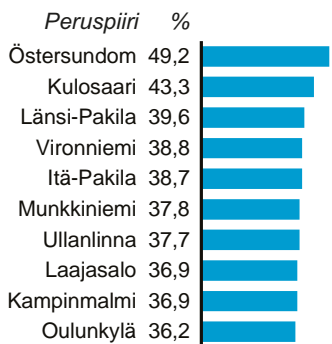

Vähiten m² / asukas

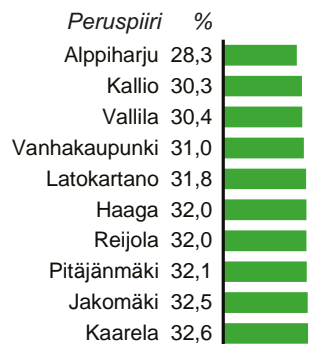

Koko kaupunki: 34,0 %

Vuokra-asunnot, %

Suurin osuus

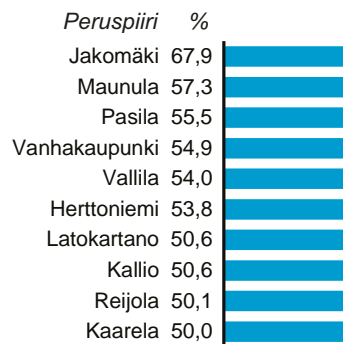

Pienin osuus

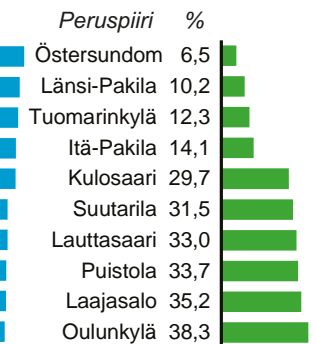

Koko kaupunki: 44,7 %

Tulot / asukas, €

Suurimmat tulot

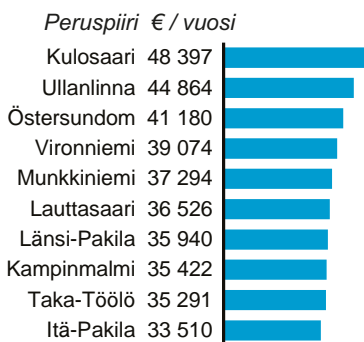

Pienimmät tulot

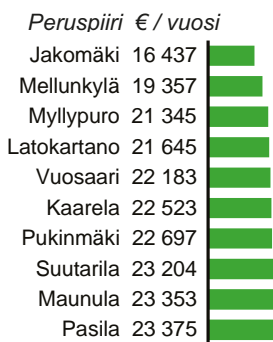

Koko kaupunki: 27 512 € / vuosi

Työttömyysaste, %

Korkein



Matalin

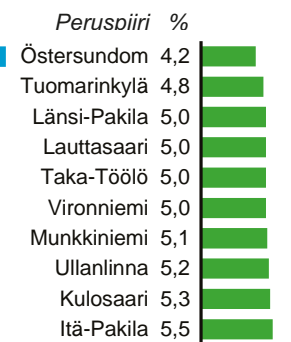

Koko kaupunki: 8,4 %

HELSINGFORS ÅR 2013

Årsskiftet 2012–2013 uppgick Helsingfors folkmängd till 603 968, vilket var 8 584 flera än ett år tidigare. Sådär stark var folkökningen i Helsingfors senast år 1966 – om man bortser från år 1995, då en ändring i lagstiftningen om hemkommun åstadkom folkökning.

Från och med början av 2009 överflyttades en del områden i Sibbo och Vanda till Helsingfors. Av dessa områden bildades ett åttonde stordistrikt och ett 34:e distrikt, bägge med namnet Östersundom. Området indelas i sex delområden, dvs. Östersundom, Sundberg, Husö, Björnsö, Landbo och Bäckängen. Vid årsskiftet 2012–2013 var dessa områdens folkmängd sammanlagt 2 119, men under 2010-talets senare hälft börjar folkmängden stiga i och med ökat byggande.

Befolkningsutvecklingen i Helsingfors och Helsingforsregionen

Redan för länge sedan har Helsingfors vuxit ut över sina gränser, och idag bildar staden och dess omgivande kommuner en gemensam arbets- och bostadsmarknad med nästan 1,4 miljoner invånare kallad Helsingforsregionen. Den består av Helsingfors och de tre övriga kommunerna i Huvudstadsregionen, dvs. Esbo, Grankulla och Vanda, samt tio såkallade kranskommuner, även kallade yttre Helsingforsregionen. Efter att Helsingfors blev huvudstad år 1812 fördubblades dess folkmängd vart tjugonde-trettionde år ända in på 1960-talet. Därefter började de omgivande kommunerna växa i och med att Helsingfors började bli trångt med all inflyttning och man började söka rymlighet utanför stadens gränser. Efter den stora 'flykten från landsbygden' under 1960-talet följde en period av mindre livligt flyttande, men redan i början av 1980-talet började regionens flyttöverskott öka kraftigt. Ännu snabbare folkökning blev det från och med början av 1990-talet, då även flyttöverskottet från utlandet växte märkbart. På de senaste tio åren har Helsingforsregionens folkmängd vuxit med 138 000. Det har betytt en årlig ökning på i medeltal 1,1 procent. I Helsingfors har den genomsnittliga folkökningen varit 0,8 procent, i den övriga Helsingforsregionen 1,4 procent per år.

Under senare hälften av 2000-talets första årtionde blev folkökningen allt snabbare. Allt sedan 2007 har Helsingfors fått mera flyttöverskott från utlandet än från övriga Finland utanför Helsingforsregi-

onen. De senaste åren har överskottet från övriga Finland varit ganska oförändrat. Till folkökningen i Helsingfors har även det bidragit märkbart att det sedvanliga flyttunderskottet gentemot övriga Helsingforsregionen har minskat. Åren 2002–2007 var detta flyttunderskott mellan 4 000 och 4 800 personer per år, men år 2012 bara 1 200.

Efter år 2007 har tyngdpunkten i regionens folkökning övergått från yttre Helsingforsregionen till Helsingfors. Då både Helsingfors och kranskommunerna år 2007 fick 3 000 personer i flyttöverskott från övriga kommuner och utlandet var flyttöverskottet för Helsingfors år 2012 rentav 6 900 personer, medan det för kranskommunerna bara var knappt 1 000 personer.

Antalet barn i dagvårdsålder växte snabbt under 1990-talet, och år 1997 var det som störst. Men åren 1998–2006 minskade dessa barn med 6 000, för att under år 2007 börja växa igen, och åren 2008–2012 var ökningen i medeltal 1 000 personer per år.

De som går i grundskolans lågstadium, dvs. 7–12-åringarna, började minska under år 2002, och minskade åren 2002–2010 med 5 000. År 2011 började de öka igen. Högstadieläverna, dvs. 13–15-åringarna, började minska år 2007. Eleverna på andra stadiet, dvs. gymnasie- och yrkesskoleleverna, alltså 16–18-åringarna, började minska år 2010.

De stora efterkrigsårskullarna, dvs. de som föddes mellan 1945 och 1950, har stor inverkan på åldersstrukturen i Helsingfors. Andelen personer i pensionsålder växer nu snabbt i Helsingfors.

Förändringar i Helsingfors områden på sistone

Åren 2010–2012 växte Helsingfors folkmängd med 20 600. De distrikt som hade största folkökningen var Gammelstaden (2 900 personer), Ladugården (2 100), Sockenbacka (1 600), Berghäll (1 450) och Drumsö (1 300). Största folkminskningen skedde i Skomakarböle (-200) och Bocksbacka (-150).

Bostadsbyggandet i Helsingfors var mycket lamt åren 2005–2010, i medeltal bara 2 450 bostäder om året. Åren 1980–2004 hade den genomsnittliga produktionen per år varit 3 800 bostäder. Åren 2011–2012 blev det bättre fart igen: 4 150 nya bostäder per år.

Av de bostäder som blev färdiga åren 2010–2012 låg 90 procent i höghus. Medelstorleken minskade till 66 kvadratmeter, efter att åren 2000–2009 varit

72,6 kvm. Åren 2005–2009 minskade den årliga produktionen av bostäder byggda med statligt stöd, sk. ARA-bostäder, till endast drygt 600 bostäder, men sedan 2010 har produktionen nästan fördubblats. Av de bostäder som byggdes i staden låg en tredjedel i Gammelstadens, Ladugårdens eller Sockenbackas distrikt.

Året 2009 minskade antalet arbetsplatser i Helsingforsregionen med nästan 20 000. Men vid slutet av år 2011 hade det åter blivit lika stort som det va-

rit år 2008. I Helsingfors har tillväxten varit lite långsammare än i övriga Helsingforsregionen. Enligt rön från Statistikcentralens urvalsbaseerade arbetskraftsundersökning ökade jobben snabbare i Helsingfors än i resten av regionen åren 2012 och 2013.

I Helsingfors finns två tredjedelar av jobben i innerstaden. Bland övriga anhopningar märks Sockenbacka, Malm, Hertonäs och Botby.

HELSINGFORS OMRÅDESVIS

Befolkning

Helsingfors befolkning avviker till strukturen klart från hela Finlands befolkning. I Helsingfors är 23–33-åringarna den största åldersgruppen, i hela landet 56–66-åringarna. Även andelen åldringar är något mindre i Helsingfors än i hela landet.

Skillnaderna mellan olika delar av Helsingfors är mycket stora. De unga som flyttar till Helsingfors får ofta sin första bostad i småbostadsdominerade Åshöjden i innerstaden. I Månsas ligger två tredjedelar av bostäderna i höghus byggda på 1950–1960-talen, och där är andelen över 65-åringar störst bland distrikten i Helsingfors. I Ladugården har det sedan början av 2000-talet byggts förhållandevis mest höghusbostäder, och där finns en stor andel barn. Största barnandelen i Helsingfors har småhusområdet i Östersundom

Vid årsskiftet 2012–2013 hörde 65 procent av Helsingfors befolkning till familj, och medelstorleken på familjerna var 2,65 personer. Andelen familjer är störst i Östersundom och i småhusområdena i norra och nordöstra Helsingfors. Barnfamiljerna, dvs. de med barn yngre än 18 år, utgjorde 40 procent av hushållen i Domarby, 55 procent i Östersundom. Bland barnfamiljerna var ensamförsörjarfamiljernas andel av befolkningen störst i Jakobacka resp. Bocksbacka distrikt, nästan 40 procent. I östra delen av innerstaden är största delen av bostäderna små, och där är ensamboendet vanligast. Till exempel i Åshöjden bor man ensam i 72 procent av bostäderna.

Boendetrymmet per person är 34 kvadratmeter i Helsingfors, mot drygt 38 kvm i hela landet. Oberoende av storlek bor hushållen i Helsingfors trängre än genomsnittligt. Störst är skillnaden gentemot riksmedeltalet bland de små hushållen: i Helsingfors har de ensamboende 10 kvm mindre utrymme än genomsnittsfinsländaren. Rymligast bor man i innerstadens södra delar, i gamla småhusområden och

i de gamla förortsområden där bostädernas medelstorlek varit stor. Trängst bor man i de östra delarna av innerstaden.

Bostadsbeståndet

I Helsingfors domineras bostadsbeståndet av små bostäder och höghus. Av alla bostäder i staden finns 86 procent i höghus. Nästan en fjärdedel är ettor, och 60 procent är ettor eller tvåor. Medelstorleken på samtliga bostäder är 62,9 kvadratmeter, och störst är den i Östersundom med 156 kvm, samt Västra Baggböle med 99 kvm. Minst är medelstorleken i Åshöjden, 38 kvadratmeter.

Hyresbostäder finns det just nu lika mycket av som ägarbostäder i Helsingfors, bägge 47 procent av beståndet. Fyra av fem bostäder är ägarbostäder i de småhusdominerade områdena i norra Helsingfors och i Östersundom. Även de hyresbostadsdominerade områdena visar klara skillnader sinsemellan. I innerstaden är hyresbostäderna för det mesta fritt finansierade bostäder inom den privata sektorn, medan allmännyttan dominerar i ytterstaden: nästan 80 procent av alla bostäder byggda med statligt stöd (s.k. ARA-bostäder) ligger i förorterna. Största andelen ARA-hyresbostäder, 40–52 procent av bostadsbeståndet, finns i distrikten Jakobacka, Månsas, Böle och Mellungsby.

Befolkningens socioekonomiska struktur

I småhus- och ägarbostadsdominerade områden är utbildnings- och inkomstnivån högre än genomsnittet, medan områden med många allmännyttiga bostäder (för det mesta kommunala hyresbostäder byggda med statligt räntestöd) tenderar ha invånare med lägre inkomst och utbildning.

Sysselsättningsgraden är hög – över 80 procent av 20–64-åringarna – i Östersundom, i småhusområdena i norra Helsingfors och på Drumsö. I Jakobacka, med högsta arbetslöshetsgraden bland distrikten, 15 procent, är sysselsättningsgraden bara 62 procent.

De områden som har högsta arbetslösheten ligger i huvudsak i östra Helsingfors, där även andelen långtidsarbetslösa bland de arbetslösa är stor. I östra delar av innerstaden, liksom i Ladugården och Malm, är arbetslöshetsgraden högre än medeltalet men långtidsarbetslösheten lägre, vilket i hög grad beror på befolkningens ungdomliga åldersstruktur.

Anlitande av kommunal service

Anlitandet av den kommunala servicen påverkas dels av ett områdes invånarstruktur, dels av hur mycket och hur bra kommunal service där finns. År 2012 fick 60 procent av 1–6-åringarna i Helsingfors barndagvård vid kommunalt daghem. Daghemsvården anlitas något allmännare i småhusområdena i norra Helsingfors, i Mellersta stordistriktet och i Nordsjö än i södra och västra Helsingfors.

På anlitandet av kommunal hälsoservice inverkar bl.a. befolkningens åldersstruktur, inkomstnivå och sysselsättningsgrad. Mest anlitas den kommunala hälsoservicen i Månsas och Jakobacka, minst i Östersundom, Domarby och Ulrikasborg.

HELSINKI IN 2013

At year-end 2012, Helsinki had 603,968 inhabitants, which was 8,584 more than a year earlier. Population growth in Helsinki was this strong last in 1966 – not accounting for 1995, when a change in the law on municipality of residence gave Helsinki some more inhabitants.

With the beginning of 2009, some areas in the neighbouring municipalities of Sipoo and Vantaa were administratively shifted to Helsinki. From these areas, an eighth major district and a 34th district were formed, both by the name of Östersundom. The area is sub-divided into six sub-districts, namely Östersundom, Salmenkallio, Talosaari, Karhusaari, Landbo ja Puroniitty. At the beginning of 2013 the population of these areas totalled 2,119 inhabitants, but in the latter half of the 2010s, the population figure will rise as construction increases.

Population trend in Helsinki and the Helsinki Region

Helsinki has long since grown beyond its borders, and today the city and its surrounding municipalities form a common labour and housing market of almost 1.4 million inhabitants called the Helsinki Region. The Helsinki Region consists of Helsinki, Espoo, Kauniainen and Vantaa together forming the Helsinki Metropolitan Area in the core of the region, and ten municipalities forming the Outer Helsinki Region. After Helsinki had become capital in 1812, its population doubled every twenty-three years up until the 1960s. Then the surrounding municipalities started to grow as Helsinki was becoming increasingly crowded and as people sought more space outside the city. After the ‘flight from the land’ in the 1960s came a period of less lively migration, but already in the early 1980s, the migration gain of the region started growing strongly. And even stronger population growth was seen in the early 1990s, when the net migration gain from abroad grew notably. Over the last ten years, the population of the Helsinki Region has grown by 138,000 inhabitants. This has meant an annual increase of 1.1 per cent on average. In Helsinki, the average annual population growth has been 0.8 per cent, elsewhere in the Helsinki Region 1.4 per cent.

After 2005, population growth became increasingly faster. Ever since 2007, Helsinki has had a larger international than national (from the rest of Finland outside the Helsinki Region) net migration gain.

These last few years, the gain from the rest of Finland has remained fairly stable. Population growth in Helsinki has been notable also due to a decrease in the traditional net migration loss to the neighbouring municipalities. In the years 2002–2007, this loss was between 4,000 and 4,800 per annum, but in 2012 only 1,200 per annum.

After 2007, population growth in the region has shifted from the Outer Helsinki Region to Helsinki proper. Whilst in 2007 both Helsinki and the outer region had a net migration gain of 3,000 people from other Finnish municipalities and abroad, the net migration gain for Helsinki in 2012 was no less than 6,900, versus barely 1,000 for the Outer Helsinki Region.

The number of children of day care age, i.e. 1–6 year olds grew rapidly in the 1990, to peak in 1997. However, between 1998 and 2006, they decreased by 6,000, only to start increasing again in 2007. Between 2008 and 2012, the increase was, on average, 1,000 children a year.

The 7–12 year olds started decreasing in 2002, and by 2010, they had decreased by 5,000. In 2011, they started increasing again. The 13–15 year olds started decreasing in 2007, and the 16–18 year olds started decreasing in 2010.

The large post-war cohorts, the baby boomers born between 1945 and 1950, significantly influence the population’s age structure in Helsinki. The proportion of retirement-age residents is growing rapidly in Helsinki.

Recent changes in Helsinki

In the years 2010–2012, Helsinki’s population grew by 20,600 people. Those districts with the strongest population growth were Vanhakaupunki (2,900 people), Latokartano (2,100), Pitäjänmäki (1,600), Kallio (1,450) and Lauttasaari (1,300). The largest population decrease was seen in Suutarila (-200 people) and Pukinmäki (-150).

Housing construction was quite lame in Helsinki between 2005 and 2010, only 2,450 dwellings a year on average. In the years 1980–2004, the average annual completion rate had been 3,800 dwellings. The years 2011 and 2012 saw higher figures again: 4,150 new dwellings.

Of those dwellings completed in the years 2010–2012, no less than 90 per cent were in blocks of flats. The average size decreased to 66 square metres,

from 72.6 sq. m. in 2000–2009. Between 2005 and 2009, the annual production of dwellings built with state subsidies fell almost down to 600, but since 2010, production has almost doubled. Of all dwellings built in the city, one-third are in the districts of Vanhakaupunki, Latokartano or Pitäjänmäki.

In 2009, the number of jobs in Helsinki decreased by almost 20,000. However, at year-end 2011, the number had regained the level in 2008. In Helsinki,

growth has been somewhat slower than in the rest of the Helsinki Region. According to findings from Statistics Finland's sample-based labour force survey, jobs increased faster in Helsinki than in the rest of the region 2012 and 2013.

In Helsinki, two-thirds of jobs are found in Inner Helsinki. Other concentrations of jobs include the districts of Pitäjänmäki, Malmi, Herttoniemi and Vartiokylä.

HELSINKI BY DISTRICT

Population

Structurally, the population of Helsinki differs clearly from that of Finland as a whole. Whereas in Helsinki, 23–33 year olds make up the largest age group, 56–66 year olds do in Finland as a whole. The proportion of elderly people is somewhat smaller in Helsinki than in the whole country.

Differences between various parts of Helsinki are considerable. Young people moving to Helsinki typically find their first home in Alppiharju, a district with predominantly small tall house flats. In Maunula, two-thirds of dwellings are in blocks of flats built in the 1950s and 60s, and there, the proportion of over 65 year olds is highest of all districts. In Latokartano, the proportion of block-of-flat dwellings among all new dwellings built has been highest in town since the early 2000s, and the district has a high proportion of children. The highest proportions of children are found in the small-house-dominated areas in Östersundom

At the turn of year 2012 / 2013, two-thirds (65%) of Helsinki's population belonged to families, and the average size of families was 2,65 people. The proportion of families is largest in Östersundom and the northern and north-eastern parts of Helsinki. In Tuomarinkylä district, there are children under 18 in 40 per cent of the households, and in Östersundom, this percentage is 55. Among families with children, the proportion of single parents is greatest, around 40 per cent, in the districts of Jakomäki and Pukinmäki. Single housing (only one person) is most common in the eastern parts of inner Helsinki, where dwellings are predominantly small. In Alppiharju, for example, 72 per cent of dwellings have only one resident.

Housing space per person is 34 square metres in Helsinki, versus 38 in Finland as a whole. Regardless of the size of the dwelling, housing is more crowded in Helsinki, and the difference from the national

average is greatest with small households: singles in Helsinki have ten square metres less housing space per person than the average Finn. In Helsinki, people have the largest housing space per capita in the southern parts of the inner city, in old villa areas and those old suburbs where dwellings are on average large. The most crowded housing is found in eastern inner Helsinki.

Dwelling stock

Small dwellings predominate in Helsinki. Of all dwellings in the city, 86 per cent are in blocks of flats. Almost one-quarter are one-room dwellings, and 60 per cent have two rooms at the most. The average size of all dwellings is 62.9 square metres. The largest average sizes are found in Östersundom (156 sq.m.) and Länsi-Pakila (99 sq.m.) and the smallest, 38 sq.m., in Alppiharju.

For the time being, rented dwellings and owner-occupied dwellings account for 47 per cent each of dwellings in Helsinki. In the northern districts and Östersundom, where detached and terraced housing predominate, four in five dwellings are owner-occupied. With rented dwellings, their landlordship varies considerably by locality: whereas in inner Helsinki, landlords are mostly private, outer Helsinki has 80 per cent of all state-subsidised rented dwellings, in Finland referred to as ARA housing. The largest proportions of them, 40–52 per cent of the dwelling stock, are found in the districts of Jakomäki, Pasila, Maunula and Herttoniemi.

Socio-economic structure

While education and income levels are higher than average in areas with many terraced or detached houses and where owner-occupied housing predominates, lower education and incomes are typi-

cally found in areas with many state-subsidised rented dwellings.

The employment rate is high – over 80 per cent of 20-64 year olds – in Östersundom, in the terraced and detached housing areas in northern Helsinki and in Lauttasaari. This compares with 62 per cent in Jakomäki, the district with the highest unemployment rate (15 per cent).

Those areas with the highest rates of unemployment are mostly found in eastern Helsinki, where the rate of long-term unemployment among jobless is high, too. In eastern Inner Helsinki, as also in the districts of Latokartano and Malmi, unemployment is higher than average but long-term unemployment lower, which primarily comes from the young age structure of the local population.

Public services

The use of municipal public services in a district depends on its population structure, but also on how much and how good public services are available. In 2012, no less than 60 per cent of 1-6 year olds received municipally organised day care. Municipal day care services were somewhat more commonly used in the terraced and detached housing areas of northern Helsinki, as well as in the Central Major District and in Vuosaari, than in the southern and western parts of town.

The use of municipal health care depends, among other factors, on the age structure, income level and employment rate of the population. The use of municipal health care was most common in Maunula and Jakomäki, and least common in Östersundom, Tuomarinkylä and Ullanlinna.



Helsinki perustettiin alun perin Vantaanjoen suulle, ja kaupunki sai nimensä läheisestä Helsinginkoskesta. Vanhankaupunginlahden mataluuden takia Helsinki siirrettiin paremmalle satamapaikalle Vironniemelle Kruununhakaan vuonna 1640.

Vuonna 1946 Helsingin kaupungin alue laajeni yli viisinkertaiseksi, kun kaupunkiin liitettiin Haagan kauppala, Oulunkylän, Kulosaaren ja Huopalahden kunnat kokonaan sekä laajoja osia Helsingin maalaiskunnasta. Viimeisessä merkittävässä alueliitoksessa vuonna 1966 Vuosaari liitettiin Helsinkiin.

Katajanokan, Itä- ja Länsi-Pasilan, Ruoholahden ja Pikku-Huopalahden asuinalueet valmistuivat 1990-luvulla. Niiden jälkeen on rakennettu esimerkiksi Arabianrannassa, Etelä-Hermannissa, Latokartanossa, Herttoniemenrannassa ja Eiranrannassa.

Helsingin kaupunkirakenteessa käynnistyi suurin muutos sataan vuoteen, kun kaupungin muiden satamien tavaraliikenne siirtyi vuoden 2008 lopulla Vuosaaren satamaan. Kantakaupungin tuntuman laajojen alueiden Jätkäsaaren, Kalasataman ja Keski-Pasilan rakentaminen voi alkaa. Laajasalon öljysatamalta vapautuvalle alueelle on suunnitteilla Kruunuvuorenrannan merellinen asuinalue, joka on myös lähellä kantakaupunkia. Haasteena on kokonaisten viihtyisien kaupunginosien rakentaminen.

Helsingfors grundades ursprungligen vid Vanda äminne i Helsing socken, och staden fick sitt namn av den närbelägna forsén. I och med att Gammelstadsfjärden var alltför grund flyttades staden till ett bättre hamnläge vid nuvarande Kronohagen ute på Estnäs år 1640.

År 1946 mer än femdubblades Helsingfors yta i och med att Haga köping samt Åggelby, Brändö och Hoplax kommuner samt stora delar av Helsing kommun inkorporerades. I den senaste stora områdessammanslagningen, år 1966, anslöts Nordsjö till Helsingfors.

På 1990-talet uppstod nya bostadsområden på Skatudden, i Östra och Västra Böle, i Gräsviken och Lill-Hoplax. Sedermera har det byggts i t.ex. Arabiastranden, Södra Hermanstad, Ladugården, Hertonäs strand och Eirastranden.

Helsinki (originally Helsingfors) was first founded at the mouth of the Vantaanjoki river in the Helsing parish, and the city got its name after the nearby rapids. As the access by sea was too shallow, the city was moved to a better location on the Vironniemi (Estnäs) isthmus in 1640.

In 1946 Helsinki's area grew five-fold when the neighbouring municipalities of Haaga, Oulunkylä, Kulosaari and Huopalahti as well as large areas of the Helsing parish were incorporated into the city. The last great incorporation, in 1966, added Vuosaari to Helsinki.

The 1990s saw the rise of new residential areas on Katajanokka, in Länsi-Pasila and Itä-Pasila, in Ruoholahti and in Pikku-Huopalahti. After 2000, construction has been going in Arabianranta, Etelä-Hermann, Latokartano, Herttoniemenranta and Eiranranta.



Asukastiheys h/km²

folktäthet
population density

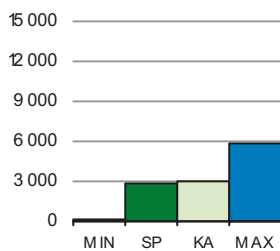

Asuntojen keskikoko m²

bostädernas medelstorlek
mean size of dwellings

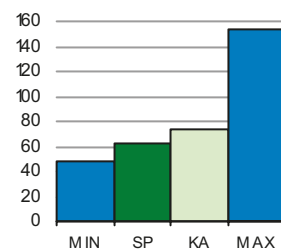

Asuntokunnan keskikoko

bostadshushållens medelstorlek
mean size of dwelling households

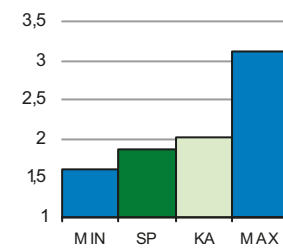

Korkea-aste

tertiärnivå
tertiary level

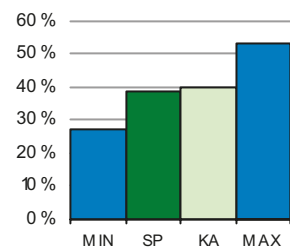

Lapsia päivähoidossa

barn i dagvård
children in day care

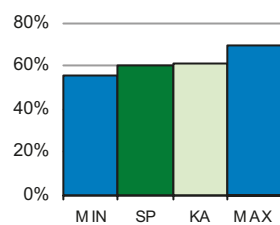

Työttömyysaste

arbetslöshetsgrad
unemployment rate

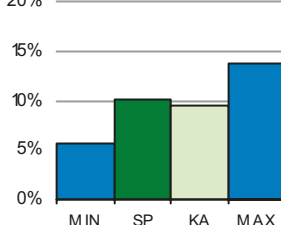

Vuokra-asunnot

hyresbostäder
rented dwellings

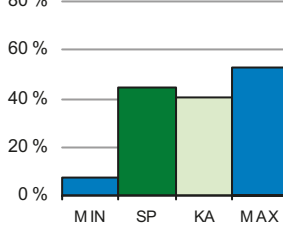

Väestön keski-ikä

befolkningens medelålder
average age of population

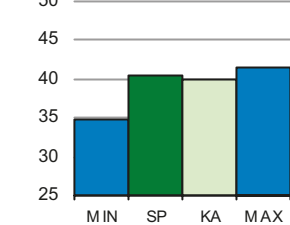

SP = Suurpiirin arvo
KA = Kaupungin suurpiirien keskiarvo

MIN = Suurpiirien pienin arvo
MAX = Suurpiirien suurin arvo

ALUEET Väestö 1.1.2014		Työpaikat 31.12.2012		
Områden District				
Alue	Maapinta-ala km	Asukkaat	Työpaikat	
1. Eteläinen suurpiiri	17,93	106 201	129 074	
2. Läntinen suurpiiri	30,54	104 955	72 654	
3. Keskinen suurpiiri	15,79	87 022	85 831	
4. Pohjoinen suurpiiri	23,19	41 797	13 615	
5. Koillinen suurpiiri	36,41	96 857	26 858	
6. Kaakkoinen suurpiiri	25,23	48 608	13 698	
7. Itäinen suurpiiri	37,48	106 605	22 077	
8. Östersundomin suurpiiri	26,16	2 094	415	
9. Muut	3,60	18 525	22 412	
Yhteensä	216,33	612 664	386 634	

ÄIDINKIELI JA KANSALAIKUUS 1.1.2014		
Modersmål, nationalitet Mother tongue, nationality %		
Suomenkieliset	498 351	81,3
Ruotsinkieliset	35 844	5,9
Vieraskieliset	78 469	12,8
Ulkomaalaiset	52 882	8,6
Ulkomaalaistaustaiset	78 871	12,9
H:gissä syntyneet	251 891	41,1

VÄESTÖNMUUTOKSET 2013		
Befolkningsförändringar Vital statistics / 1000 as.		
Syntyneet lkm.	6 789	11,2
Kuolleet lkm.	4 974	8,2
Muuttaneet alueelle lkm.	39 899	66,4
Muuttaneet alueelta lkm.	33 028	54,3

IKÄRAKENNE 1.1.2014		
Ålderstrukturen Age structure %		
0 - 6 -vuotiaat	43 444	7,1
7 - 15 -vuotiaat	45 747	7,5
16 - 18 -vuotiaat	16 836	2,8
19 - 24 -vuotiaat	55 876	9,1
25 - 39 -vuotiaat	160 475	26,2
40 - 64 -vuotiaat	191 458	31,3
Yli 65 -vuotiaat	98 828	16,1

VÄESTÖENNUSTE 2024		
Befolkningsprognos Population forecast		
0 - 6 -vuotiaat	51 104	7,5
7 - 15 -vuotiaat	57 674	8,5
16 - 64 -vuotiaat	449 689	66,0
Yli 65 -vuotiaat	122 847	18,0

PERHEET JA ASUNTOKUNNAT 1.1.2014		
Familjer, bostadshushåll Families, households		
Asuntokuntien lkm.	315 076	
Asuntokunnan keskikoko	1,87	
1-hengen asuntokunnat	153 172	
Perheiden lkm.	150 602	
Lapsiperheiden lkm.	73 567	
Perheen keskikoko	2,70	

KOULUTUSTASO 31.12.2012		
Utbildningsnivå Educational level %		
15 vuotta täyttäneiden lk	521 718	
Perusaste	146 701	28,1
Keskiaste	173 516	33,3
Korkea-aste	201 501	38,6
Lukiota käyvät ja osuus 16 - 18 -vuotiaista	10 427	59,4
Ammattikoulua käyvät ja osuus 16 - 18 -vuotiaista	10 985	24,8

TULOTASO 2012		
Inkomster Income		
Tulot/asukas €	27 897	
Tulot/yli 15-vuotiaat €	31 030	
Tulot/asuntokunta €	52 021	

ASUMISOLOT 31.12.2013		
Boende Housing		
Asunnon keskikoko m2	62,8	
Asumisväljyys m2/asukas	34,0	
Asumistiheys huonetta/hl	1,31	

ASUNNOT 31.12.2013		
Bostäder Dwellings %		
Asunnot yhteensä	342 303	
Pientaloasunnot	45 015	13,2
Vuokra-asunnot	153 435	44,8
ARA-vuokra-asunnot	69 908	20,4

Asuntokannan ikä

bostadsbeståndets ålder
age of dwelling stock

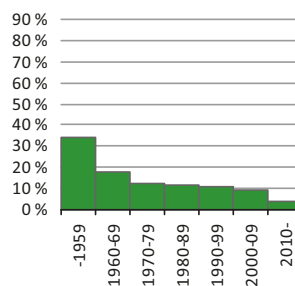

Huoneistotyytit

lägenhetstyper
types of dwellings

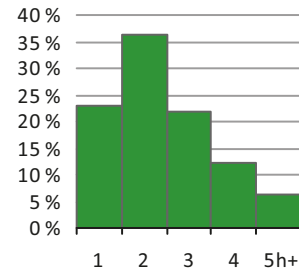

Väestö

befolkning
population

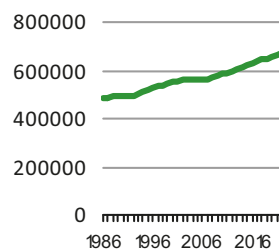

Asuntotuotanto

bostadsproduktion
housing production

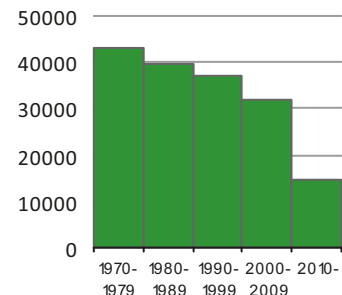

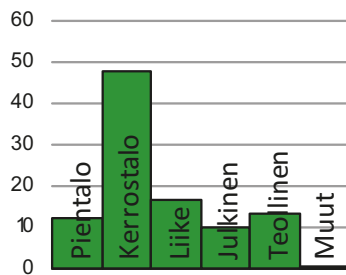
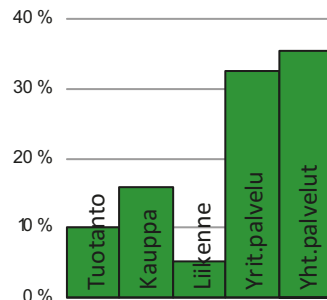
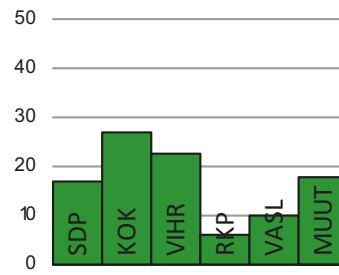
Rakennuskanta, %byggnadsbeståndet
building stock**Työpaikat, %**jobb
jobs**Kunnallisvaalit, %**kommunalvalen
municipal elections**TYÖVOIMA 2013**

Arbetskraft Labour force	%
Työttömyysaste	10,1
Pitkäaikaistyöttömyys	26,4
Nuorisotyöttömyysaste	8,1
Työllisyysaste (2012)	69,0

TOIMITILARAKENNUKSET 31.12.2013

Verksamhetslokaler Business premises	kerrosala 1000 m2	%
Toimitilarakennukset yhteensä	18 676	
Liikerakennukset	7 767	41,6
Julkiset rakennukset	4 537	24,3
Teollisuus- ja varastorakennukset	4 418	23,7
Muut rakennukset	1 954	10,5

LASTEN PÄIVÄHOITO 2012

Barndagvård Child day care	lkm.	/100 lasta
Päiväkodit (2013)	325	
Lapset päiväkotihoidossa	21 397	60,1
Lapset perhepäivähoidossa	1 285	3,6
Lapset kotihoidon tuen piirissä	7 681	21,6
Lapset yksityisen hoidon tuen piirissä	2 525	7,1

KOULUT 2014

Skolor Schools	kouluja	oppilaita
Suomenkieliset ala-asteet	83	26 459
Suomenkieliset yläasteet	44	12 637
Ruotsinkieliset ala-asteet	15	2 151
Ruotsinkielinen yläasteet	6	1 032
Lukiot	38	13 797
Erikois- ja erityiskoulut	18	5 149

TERVEYSPALVELUT 2013

Hälsövård Health care	lkm.	/asukas
Avohoitokäynnit yhteensä	6 348 365	10,4
Perusterveydenhuolto	5 290 260	8,6
Erikoissairaanhoido	1 058 105	1,7

SOSIAALIPALVELUT 2013

Socialservice Social services	lkm.	/100
Toimeentulotuen saajat	65 130	10,6
Lastensuojelun asiakkaat, 0 - 17-v.	9 828	9,8

PALVELUPISTEET 2014

Serviceställen Service facilities	lkm.
Kirjastot	37
Terveysasemat	25
Leikki puistot	65
Uimahallit	13
Liikuntasalit ja -hallit	376
Pallokentät	410
Kirkot	69
Postit	41
KELA:n toimistot	6
Apteekit (2012)	72
Alkot	32
Päivittäistavarakaupat (2012)	674
Muut vähittäiskaupat (2012)	2 507
Ravintolat (2012)	1 643

ULKOILU 2014

Friidriftsliv Outdoor recreation	
Puistoa, ha	1 898
Metsää, ha	4 734
Uimarannat, kpl	28

LIIKENNE 2009-13

Trafik Traffic	
Jalankulkijaonnettomuudet keskimäärin/vuosi	133,2
Henkilövahinko-onnettomuudet keskimäärin/vuosi	482,4
Autottomat asutokunnat, % (2010)	53,3

ALUESUHDELUKUJA 1.1.2014

Lokala tätheter Area ratios	
Asukkaita/km2	2 832
Työpaikkoja/km2	1 787
Kerrosala/ha	2 152

1 Eteläinen suurpiiri



Peruspiirit:

- 101 Vironniemi - Estnäs
- 102 Ullanlinna - Ulrikasborg
- 103 Kampinmalmi - Kampmalmen
- 104 Taka-Töölö - Bortre Tölö
- 105 Lauttasaari - Drumsö

1 Eteläinen suurpiiri

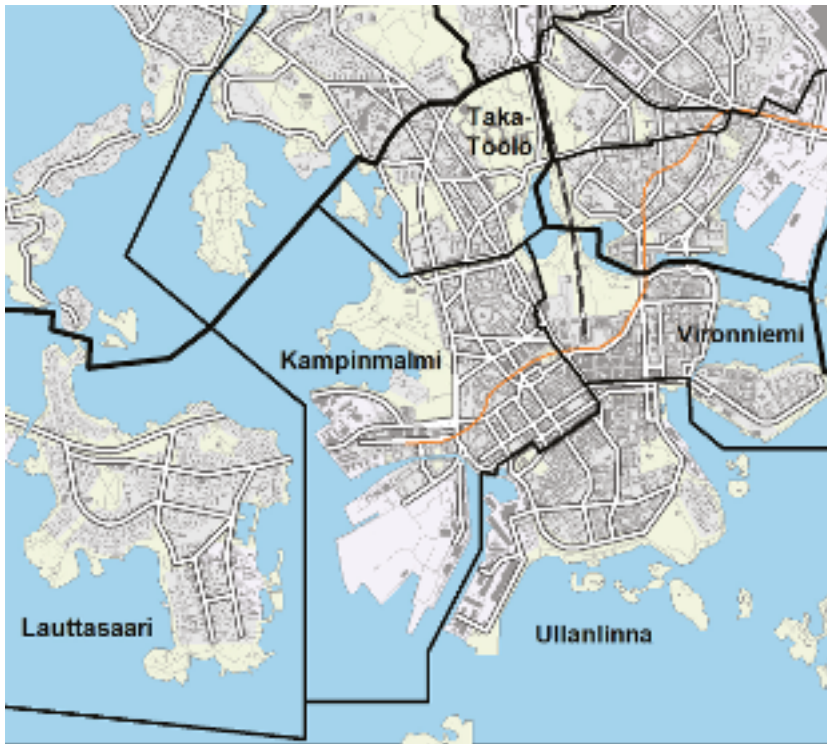

Asukastiheys h/km²

folktäthet
population density

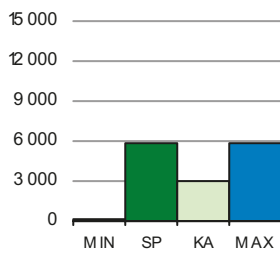

Asuntojen keskikoko m²

bostädernas medelstorlek
mean size of dwellings

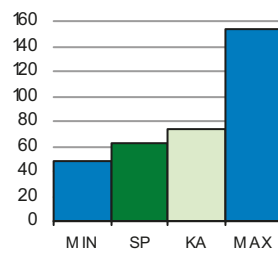

Asutokunnan keskikoko

bostadshushållens medelstorlek
mean size of dwelling households

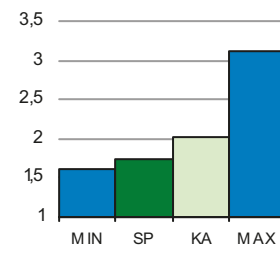

Korkea-aste

tertiärnivå
tertiary level

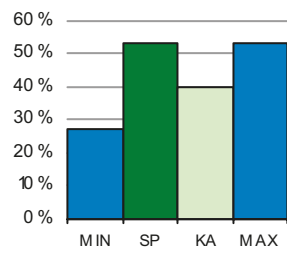

Lapsia päivähoidossa

barn i dagvård
children in day care

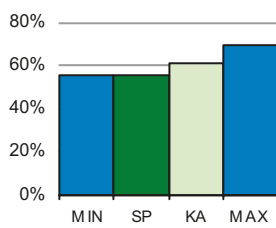

Työttömyysaste

arbetslöshetsgrad
unemployment rate

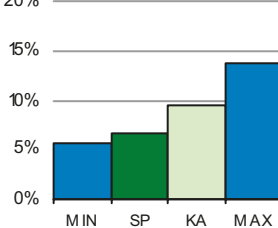

Vuokra-asunnot

hyresbostäder
rented dwellings

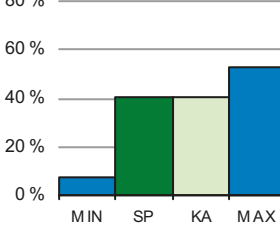

Väestön keski-ikä

befolkningens medelålder
average age of population

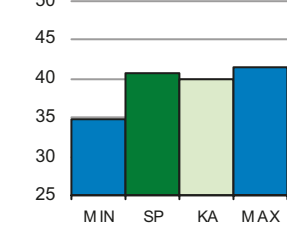

SP = Suurpiirin arvo
KA = Kaupungin suurpiirien keskiarvo

MIN = Suurpiirien pienin arvo
MAX = Suurpiirien suurin arvo

1 Eteläinen suurpiiri

ALUEET Väestö 1.1.2014		Työpaikat 31.12.2012		
Områden District				
Alue	Maapinta-ala km	Asukkaat	Työpaikat	
101	Vironniemen peruspiiri	2,04	12 218	36 494
102	Ullanlinnan peruspiiri	5,97	23 997	24 026
103	Kampinmalmin peruspiiri	4,13	33 006	50 139
104	Taka-Töölön peruspiiri	1,95	15 048	11 443
105	Lauttasaaren peruspiiri	3,84	21 932	6 972
Yhteensä		17,93	106 201	129 074

ÄIDINKIELI JA KANSALAISSUUS 1.1.2014		
Modersmål, nationalitet Mother tongue, nationality %		
Suomenkieliset	84 973	80,0
Ruotsinkieliset	12 856	12,1
Vieraskieliset	8 372	7,9
Ulkomaalaiset	6 376	6,0
Ulkomaalaistaustaiset	9 862	9,3
H:gissä syntyneet	40 330	38,0

VÄESTÖN MUUTOKSET 2013		
Befolkningsförändringar Vital statistics / 1000 as.		
Syntyneet lkm.	1 203	11,4
Kuolleet lkm.	697	6,6
Muuttaneet alueelle lkm.	17 704	167,0
Muuttaneet alueelta lkm.	18 431	175,3

IKÄRAKENNE 1.1.2014		
Ålderstrukturen Age structure %		
0 - 6 -vuotiaat	6 707	6,3
7 - 15 -vuotiaat	5 586	5,3
16 - 18 -vuotiaat	1 883	1,8
19 - 24 -vuotiaat	9 674	9,1
25 - 39 -vuotiaat	34 513	32,5
40 - 64 -vuotiaat	30 195	28,4
Yli 65 -vuotiaat	17 643	16,6

VÄESTÖENNUSTE 2024		
Befolkningsprognos Population forecast		
0 - 6 -vuotiaat	8 518	6,9
7 - 15 -vuotiaat	8 427	6,8
16 - 64 -vuotiaat	84 542	68,5
Yli 65 -vuotiaat	22 004	17,8

PERHEET JA ASUNTOKUNNAT 1.1.2014	
Familjer, bostadshushåll Families, households	
Asuntokuntien lkm.	60 127
Asuntokunnan keskikoko	1,75
1-hengen asuntokunnat	31 024
Perheiden lkm.	26 678
Lapsiperheiden lkm.	10 644
Perheen keskikoko	2,50

KOULUTUSTASO 31.12.2012	
Utbildningsnivå Educational level %	
15 vuotta täyttäneiden lk	92 979
Perusaste	15 920 17,1
Keskiaste	27 501 29,6
Korkea-aste	49 558 53,3
Lukiota käyvät ja osuus 16 - 18 -vuotiaista	1 550 77,7
Ammattikoulua käyvät ja osuus 16 - 18 -vuotiaista	905 11,7

TULOTASO 2012	
Inkomster Income	
Tulot/asukas €	38 203
Tulot/yli 15-vuotiaat €	42 436
Tulot/asuntokunta €	66 595

ASUMISOLOT 31.12.2013	
Boende Housing	
Asunnon keskikoko m2	63,1
Asumisväljyys m2/asukas	36,7
Asumistiheys huonetta/hl	1,29

ASUNNOT 31.12.2013	
Bostäder Dwellings %	
Asunnot yhteensä	70 080
Pientaloasunnot	740 1,1
Vuokra-asunnot	28 358 40,5
ARA-vuokra-asunnot	2 843 4,1

Asuntokannan ikä
bostadsbeståndets ålder
age of dwelling stock

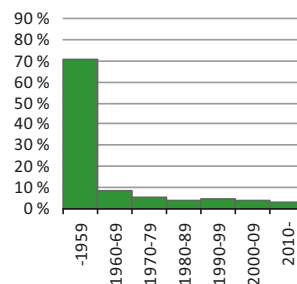

Huoneistotyytit
lägenhetstyper
types of dwellings

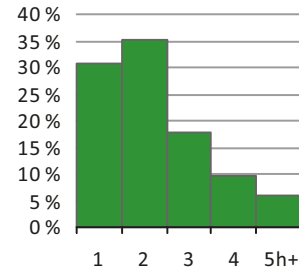

Väestö
befolkning
population

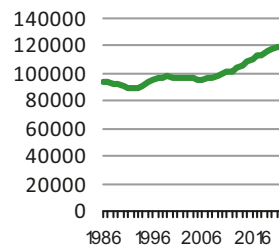

Asuntotuotanto
bostadsproduktion
housing production

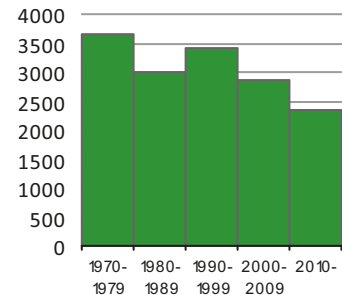

1 Eteläinen suurpiiri

Rakennuskanta, %

byggnadsbeståndet
building stock

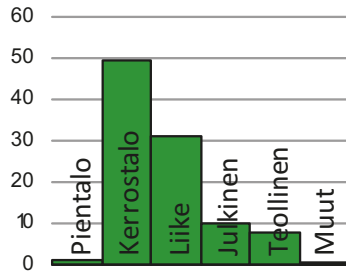

Työpaikat, %

jobb
jobs

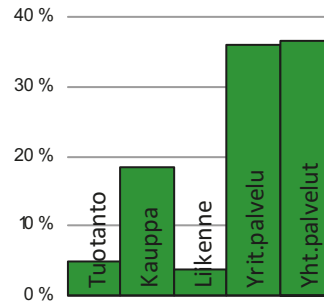

Kunnallisvaalit, %

kommunalvalen
municipal elections

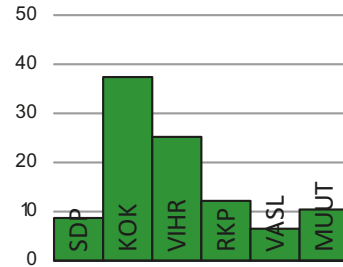

TYÖVOIMA 2013

Arbetskraft Labour force	%
Työttömyysaste	6,6
Pitkäaikaistyöttömyys	25,3
Nuorisotyöttömyysaste	3,4
Työllisyysaste (2012)	75,6

TOIMITILARAKENNUKSET 31.12.2013

Verksamhetslokaler Business premises	kerrosala 1000 m2	%
Toimitilarakennukset yhteensä	6 148	
Liikerakennukset	3 856	62,7
Julkiset rakennukset	1 228	20,0
Teollisuus- ja varastorakennukset	637	10,4
Muut rakennukset	427	6,9

LASTEN PÄIVÄHOITO 2012

Barndagvård Child day care	lkm.	/100 lasta
Päiväkodit (2013)	58	
Lapset päiväkotihoidossa	2 953	56,1
Lapset perhepäivähoidossa	161	3,1
Lapset kotihoidon tuen piirissä	969	18,4
Lapset yksityisen hoidon tuen piirissä	725	13,8

KOULUT 2014

Skolor Schools	kouluja	oppilaita
Suomenkieliset ala-asteet	10	3 293
Suomenkieliset yläasteet	6	1 687
Ruotsinkieliset ala-asteet	5	774
Ruotsinkielinen yläasteet	3	402
Lukiot	12	3 399
Erikois- ja erityiskoulut	5	1 366

TERVEYSPALVELUT 2013

Hälsövård Health care	lkm.	/asukas
Avohoitokäynnit yhteensä	922 441	8,7
Perusterveydenhuolto	761 828	7,2
Erikoissairaanhoido	160 613	1,5

SOSIAALIPALVELUT 2013

Socialservice Social services	lkm.	/100
Toimeentulotuen saajat	4 803	4,5
Lastensuojelun asiakkaat, 0 - 17-v.	668	5,0

PALVELUPISTEET 2014

Serviceställen Service facilities	lkm.
Kirjastot	6
Terveysasemat	3
Leikki puistot	4
Uimahallit	2
Liikuntasalit ja -hallit	71
Pallokentät	51
Kirkot	21
Postit	9
KELA:n toimistot	1
Apteekit (2012)	22
Alkot	13
Päivittäistavarakaupat (2012)	219
Muut vähittäiskaupat (2012)	1 223
Ravintolat (2012)	731

ULKOILU 2014

FriLuftsLiv Outdoor recreation	
Puistoa, ha	201
Metsää, ha	126
Uimarannat, kpl	6

LIIKENNE 2009-13

Trafik Traffic	
Jalankulkijaonnettomuudet keskimäärin/vuosi	54,8
Henkilövahinko-onnettomuudet keskimäärin/vuosi	115,2
Autottomat asutokunnat, % (2010)	56,4

ALUESUHDELUKUJA 1.1.2014

Lokala tätheter Area ratios	
Asukkaita/km2	5 924
Työpaikkoja/km2	7 200
Kerrosala/ha	6 903



Vironniemellä on Helsingin ja koko Suomen hallinnollinen ja taloudellinen keskus. Nykyisen Helsingin kasvu alkoi, kun Vantaanjoen suulle perustettu vanha kaupunki siirrettiin vuonna 1640 Vironniemelle. 1800-luvun puoliväliin asti Helsingin rakennettu alue rajoittui lähes kokonaan Vironniemeen ja siitä jonkin verran etelään. Historia näkyy myös alueen nykyisissä rakennuksissa, joista neljäsosa on valmistunut 1700–1800-luvuilla.

Kruununhaassa on Helsingin vanha empirekeskusta, Senaatintori ja sen ympärillä ovat tuomiokirkko, yliopisto, valtioneuvoston linna sekä lukuisat muut valtakunnan arvokkaat julkiset rakennukset. Kruununhaka on myös 7 200 asukkaan kaupunginosa.

Kluuvi on Helsingin liiketoiminnan ydinkeskus. Rautatieasema, pääposti, suurimmat tavaratalot, tärkeimpien liikepankkien ja useiden suuryritysten pääkonttorit sekä monet yliopiston rakennukset ovat Kluuvissa. Keskustakampuksen kirjasto rakennettiin Kaisaniemenkadulla entisen kauppakeskus Kaisan ja sen pysäköintitalon tilalle. Kluuvissa on vain noin 560 asukasta, mutta työpaikkoja on yli 20 000. Katajanokan sataman tavaraliikenne on siirretty muualle. Jäljellä on vilkas matkustajasatama ja vanhat makasiinit, jotka on muutettu nykyaikaiseen käyttöön. Katajanokan kärkeen valmistui 1980-luvun alussa merellinen asuinalue.

Töölönlahden ympäristöstä on tulossa Helsingin kulttuurin keskittymä, jossa Vironniemen peruspiirin alueella ovat jo nykytaiteen museo Kiasma, Sanomatalo sekä Musiikkitalo. Keskustakirjaston arkkitehtikilpailu on ratkennut, kirjaston rakentaminen vastapäättää Musiikkitaloa alkaa arviolta vuonna 2017.

I ESTNÄS finns Helsingfors och Finlands administrativa centrum. År 1640 flyttades Helsingfors från Vanda åminne ut på Estnäs. I Kronohagen ligger stadens kejsarligaempirecentrum: Senatstorget med bl. a. Storkyrkan, Universitetet och Statsrådsborgen. Gloet är Helsingfors kommersiella centrum. Skatuddshamnen har livlig passagerartrafik, och de gamla magasinerna har omändrats för modernare bruk. I Skatuddens östra ända byggdes i början av 1980-talet ett nytt bostadsområde. Tölviken håller på att bli en kulturknutpunkt med bl.a. Museet för nutidskonst Kiasma och Musikhuset.

The district of VIRONNIEMI is the administrative and financial centre of Helsinki and Finland. In 1640, Helsinki was moved from its old location in Vanhakaupunki to the isthmus of Vironniemi. The blocks of Kruununhaka are home to many of the nation's spiritual and secular sanctuaries: the Senate Square, the Lutheran Cathedral, the University, the Government Palace etc. Kluuvi is Helsinki's commercial centre. There is brisk passenger traffic in the harbour of Katajanokka, and the old warehouses have been converted for a variety of uses. In the early 1980's, a new urban residential area was built on the eastern headland. The Töölönlahti bay area is becoming a cultural hub with e.g. the Kiasma Museum of Contemporary Art, and the Helsinki Music Centre.

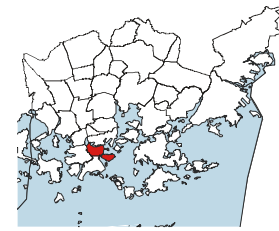
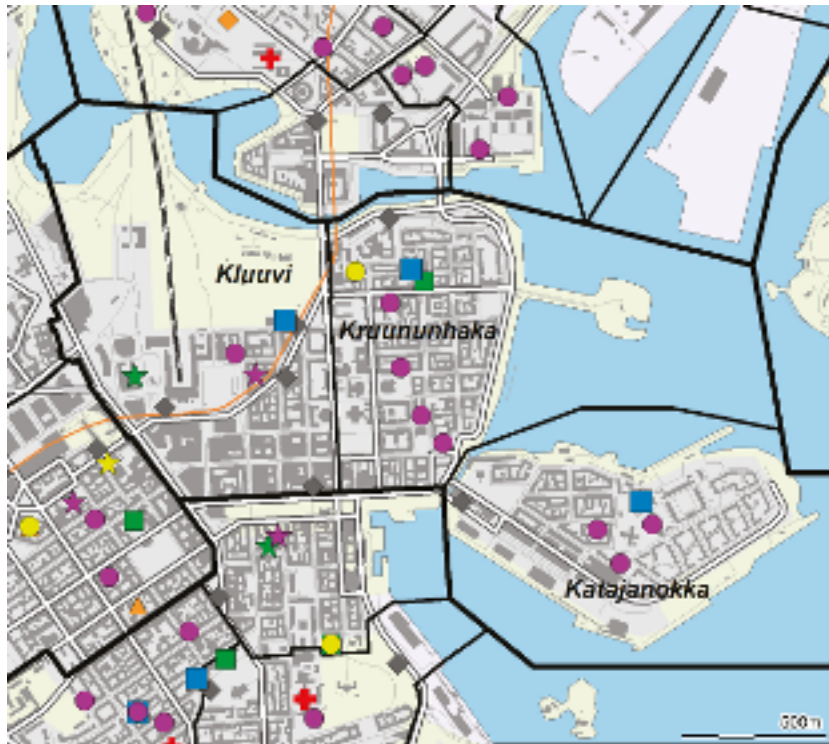

- ◆ Leikkipuisto
- Päiväkotii
- Ala-aste
- Yläaste
- Lukio
- ▲ Entyis- ja erikoiskoulu
- ★ Nuorisotalo
- ★ Kirjasto
- ★ Kulttuurikeskus
- ✚ Terveystasema
- ✚ Sairasala
- ◆ Väestönsuoja

Asukastiheys h/km²
folktäthet
population density

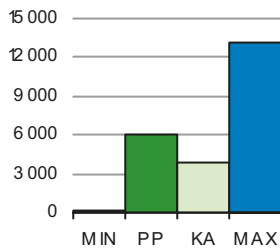

Asunnon keskikoko m²
bostädernas medelstorlek
mean size of dwellings

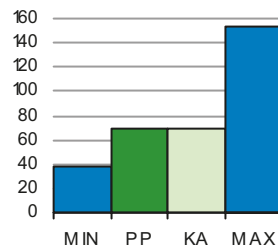

Asuntokunnan keskikoko
bostadshushällens medelstorlek
mean size of dwelling household

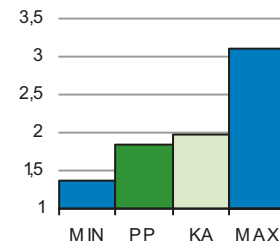

Korkea-aste
tertiärnivå
tertiary level

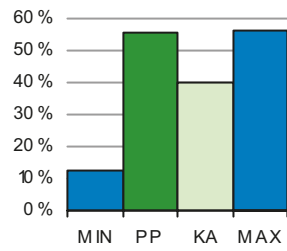

Lapset päivähoitossa
barn i dagvård
children in day care

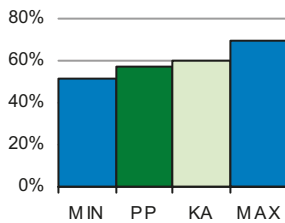

Työttömyysaste
arbetslöshetsgrad
unemployment rate

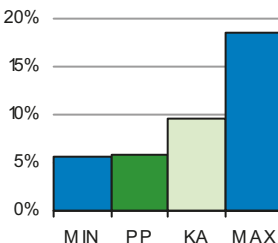

Vuokra-asunnot
hyresbostäder
rented dwellings

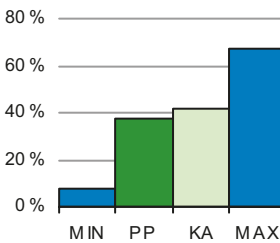

Väestön keski-ikä
befolkningens medelålder
average age of population

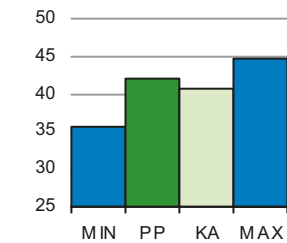

PP = Peruspiirin arvo
KA = Kaupungin peruspiirien keskiarvo

MIN = Peruspiirien pienin arvo
MAX = Peruspiirien suurin arvo

101 Vironniemen peruspiiri

ALUEET Väestö 1.1.2014		Työpaikat 31.12.2012		
Områden District				
Alue	Maapinta-ala km	Asukkaat	Työpaikat	
010	Kruununhaka	0,57	7 202	7 135
020	Kluuvi	0,90	562	24 081
080	Katajanokka	0,57	4 454	5 278
Yhteensä		2,04	12 218	36 494

ÄIDINKIELI JA KANSALAIKUUS 1.1.2014		
Modersmål, nationalitet Mother tongue, nationality %		
Suomenkieliset	10 212	83,6
Ruotsinkieliset	1 169	9,6
Vieraskieliset	837	6,9
Ulkomaalaiset	611	5,0
Ulkomaalaistaustaiset	983	8,0
H:gissä syntyneet	4 713	38,6

VÄESTÖN MUUTOKSET 2013		
Befolkningsförändringar Vital statistics / 1000 as.		
Syntyneet lkm.	128	10,5
Kuolleet lkm.	71	5,8
Muuttaneet alueelle lkm.	1 848	159,1
Muuttaneet alueelta lkm.	2 085	171,4

IKÄRAKENNE 1.1.2014		
Ålderstrukturen Age structure %		
0 - 6 -vuotiaat	765	6,3
7 - 15 -vuotiaat	771	6,3
16 - 18 -vuotiaat	244	2,0
19 - 24 -vuotiaat	914	7,5
25 - 39 -vuotiaat	3 447	28,2
40 - 64 -vuotiaat	3 886	31,8
Yli 65 -vuotiaat	2 191	17,9

VÄESTÖENNUSTE 2024		
Befolkningsprognos Population forecast		
0 - 6 -vuotiaat	786	6,3
7 - 15 -vuotiaat	931	7,5
16 - 64 -vuotiaat	8 191	65,7
Yli 65 -vuotiaat	2 565	20,6

PERHEET JA ASUNTOKUNNAT 1.1.2014	
Familjer, bostadshushåll Families, households	
Asuntokuntien lkm.	6 595
Asuntokunnan keskikoko	1,85
1-hengen asuntokunnat	3 057
Perheiden lkm.	3 294
Lapsiperheiden lkm.	1 343
Perheen keskikoko	2,50

KOULUTUSTASO 31.12.2012	
Utbildningsnivå Educational level %	
15 vuotta täyttäneiden lk	10 694
Perusaste	1 765 16,5
Keskiaste	2 981 27,9
Korkea-aste	5 948 55,6
Lukiota käyvät ja osuus 16 - 18 -vuotiaista	219 78,4
Ammattikoulua käyvät ja osuus 16 - 18 -vuotiaista	107 10,4

TULOTASO 2012	
Inkomster Income	
Tulot/asukas €	39 446
Tulot/yli 15-vuotiaat €	44 702
Tulot/asuntokunta €	73 307

ASUMISOLOT 31.12.2013	
Boende Housing	
Asunnon keskikoko m2	70,1
Asumisväljyys m2/asukas	38,9
Asumistiheys huonetta/hl	1,29

ASUNNOT 31.12.2013	
Bostäder Dwellings %	
Asunnot yhteensä	7 964
Pientaloasunnot	12 0,2
Vuokra-asunnot	3 013 37,8
ARA-vuokra-asunnot	375 4,7

Asuntokannan ikä
bostadsbeståndets ålder
age of dwelling stock

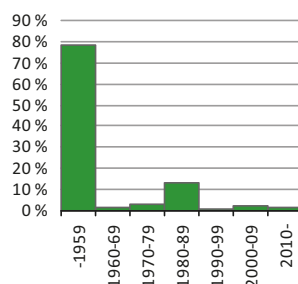

Huoneistotyytit
lägenhetstyper
types of dwellings

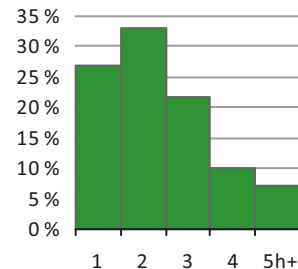

Väestö
befolkning
population

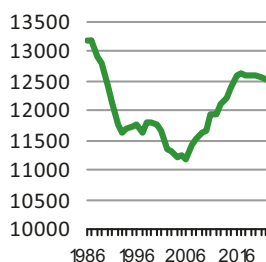

Asuntotuotanto
bostadsproduktion
housing production

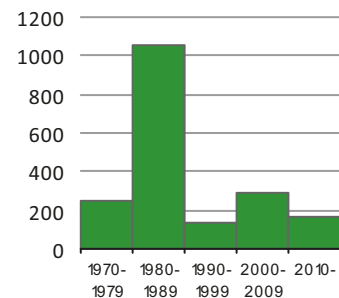

Rakennuskanta, %

byggnadsbeståndet
building stock

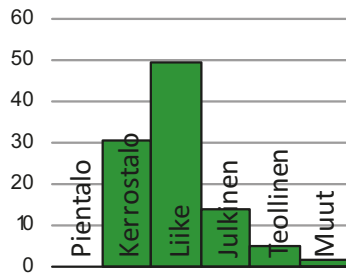

Työpaikat, %

jobb
jobs

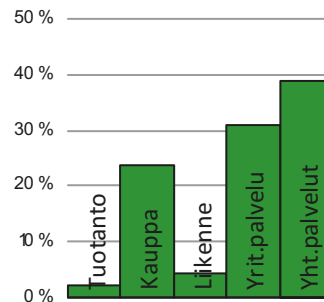

Kunnallisvaalit, %

kommunalvalen
municipal elections

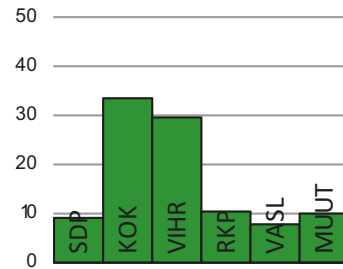

TYÖVOIMA 2013

Arbetskraft Labour force	%
Työttömyysaste	5,8
Pitkäaikaistyöttömyys	24,4
Nuorisotyöttömyysaste	3,4
Työllisyysaste (2012)	75,7

TOIMITILARAKENNUKSET 31.12.2013

Verksamhetslokaler Business premises	kerrosala 1000 m2	%
Toimitilarakennukset yhteensä	1 828	
Liikerakennukset	1 298	71,0
Julkiset rakennukset	358	19,6
Teollisuus- ja varastorakennukset	26	1,4
Muut rakennukset	146	8,0

LASTEN PÄIVÄHOITO 2012

Barndagvård Child day care	lkm.	/100 lasta
Päiväkodit (2013)	10	
Lapset päiväkotihoidossa	366	57,4
Lapset perhepäivähoidossa	18	2,8
Lapset kotihoidon tuen piirissä	107	16,8
Lapset yksityisen hoidon tuen piirissä	87	13,6

KOULUT 2014

Skolor Schools	kouluja	oppilaita
Suomenkieliset ala-asteet	2	571
Suomenkieliset yläasteet	1	478
Ruotsinkieliset ala-asteet	1	90
Ruotsinkielinen yläasteet	0	0
Lukiot	1	509
Erikois- ja erityiskoulut	0	0

TERVEYSPALVELUT 2013

Hälsövård Health care	lkm.	/asukas
Avohoitokäynnit yhteensä	101 369	8,3
Perusterveydenhuolto	84 585	6,9
Erikoissairaanhoido	16 784	1,4

SOSIAALIPALVELUT 2013

Socialservice Social services	lkm.	/100
Toimeentulotuen saajat	533	4,4
Lastensuojelun asiakkaat, 0 - 17-v.	88	5,2

PALVELUPISTEET 2014

Serviceställen Service facilities	lkm.
Kirjastot	1
Terveysasemat	0
Leikkipuistot	0
Uimahallit	0
Liikuntasalit ja -hallit	10
Pallokentät	9
Kirkot	4
Postit	2
KELA:n toimistot	0
Apteekit (2012)	6
Alkot	3
Päivittäistavarakaupat (2012)	59
Muut vähittäiskaupat (2012)	284
Ravintolat (2012)	186

ULKOILU 2014

Friluftsliiv Outdoor recreation	
Puistoa, ha	20
Metsää, ha	0
Uimarannat, kpl	0

LIIKENNE 2009-13

Trafik Traffic	
Jalankulkijaonnettomuudet keskimäärin/vuosi	17,4
Henkilövahinko-onnettomuudet keskimäärin/vuosi	23,4
Autottomat asutokunnat, % (2010)	53,0

ALUESUHDELUKUJA 1.1.2014

Lokala tätheter Area ratios	
Asukkaita/km2	6 000
Työpaikkoja/km2	17 921
Kerrosala/ha	12 889



Helsingin niemen eteläosa Esplanadista lähtien kuuluu Ullanlinnan peruspiiriin. Nimi Ullanlinna, Ulrikasborg, juontuu 1700-luvun linnoitussuunnitelmista. Kaartinkaupunki, jonka sydän on Kasarmitori ja sen laidalle 1820-luvulla rakennettu Kaartin kasarmi, kuuluu keskustan työpaikka-alueisiin. Punavuori oli työväen asuntoaluetta vielä 1970-luvun alussa. Hietalahden telakka ja "Roban" kävelykatu tuovat alueelle elämää ja liikennettä, useimmat peruspiiriin lukuisista ravintoloista ja kahviloista ovat Punavuoressa. Eiran huvilakaupunginosa rakennettiin vuosisadan vaihteen jälkeen silloisten uusien kaupunki-ihanteiden malliesimerkiksi.

Ullanlinna rakennettiin aluksi puutalovaltaisena, mutta nykyinen asuntokanta on rakennettu suurelta osin jugendtyylin ja 1930-luvun funkistyylin aikana. Kaivopuisto sai alkunsa 1838 avatusta kylpylästä ja Kaivohuone-ravintolasta. Vanhan Kaivopuiston huvila-alueella on nykyään lukuisia suurlähetystöjä.

Etenkin Eiran, Ullanlinnan ja Kaivopuiston puistot ja rannat ovat kaupunkilaisten yhteistä ulkoilualuetta. Peruspiiriin kuuluu lisäksi Suomenlinnan linnoitussaari sekä useita pienehköjä saaria. Kaupunki järjesti Eteläsataman alueesta yleisen kansainvälisen ideakilpailun, joka ratkaistiin vuonna 2012. Kilpailutulosten pohjalta on tavoitteena liittää Eteläsataman alue ja matkustajasatama paremmin osaksi keskustan kaupunkirakennetta.

Sinebryhoffin entinen panimoalue on muuttunut asunto- ja toimistoalueeksi. Eiranrannan asuntoalueen rakennukset valmistuivat vuonna 2008 Munkkisaaren varikko- ja puhdistamoalueelle. Siellä entinen kaupunginlaidan joutomaa rakennettiin kaupunkimaiseksi merenrantamiljöökiksi. Kolmen puiston kokonaisuus palkittiin Vuoden 2011 Ympäristörakenne -tunnustuksella.

Helsingforsnäsets södra ända bildar distriktet ULRIKASBORG. Gardesstaden är en del av det absoluta arbetsplatscentrum. Rödberget strax intill Sandvikens skeppsvarv var ännu i början av 1970-talet arbetarområde. Eira, med fristående hus för några familjer, byggdes i början av 1900-talet som ett exempel på dåtida nya stadsbildsideal. Ulrikasborg är till stor del byggt i jugendstil och i 1930-talsfunktisstil. Diplomatkvarteren vid Brunnsparcken fick sin början kring badhuset som öppnades 1838. Eiras, Ulrikasborgs och Brunnsparckens parker och stränder är ett populärt rekreationsområde för hela staden. Sveaborgs fästningsöar ligger också i detta distrikt. Sinebrychoffs bryggeriområde är numera kontors- och bostadsområde, och byggnaderna i det nya bostadsområdet Eirastranden är byggda.

The southernmost parts of Inner Helsinki belong to the ULLANLINNA district. Kaartinkaupunki is part of the hottest job area in the city centre. Punavuori next to Länsisatama harbour used to be a worker's district until the 1970's. The fashionable Eira blocks were built in the early stages of the 20th century, a textbook example of the freshest ideas of urban construction of that day. Most of the buildings in Ullanlinna were built in the Art Nouveau style, or the Functionalist style of the 1930's. The Kaivopuisto diplomat blocks came about around the former sea baths (19th century) by the headland. Kaivopuisto parks and sea shores especially are a popular recreational zone for everyone. The district also comprises the fortress islands of Suomenlinna and a number of smaller islands. The former Sinebrychoff brewery area has been converted for housing and offices. The buildings of the new Eiranranta housing development have been built.

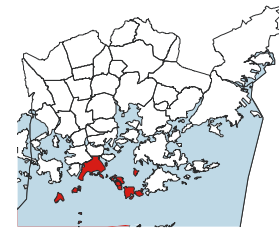
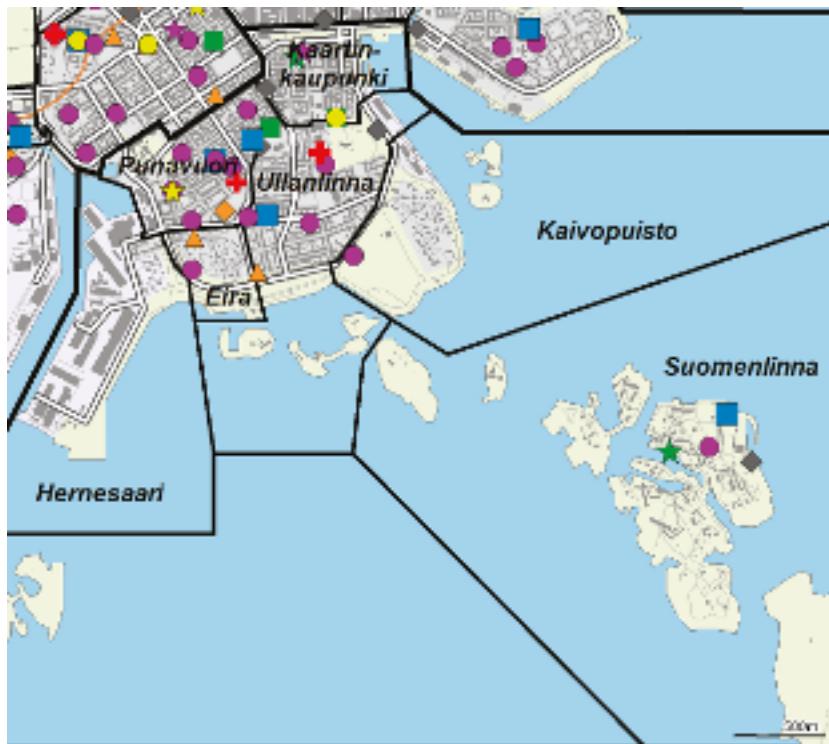

- ◆ Leikkiapuisto
- Päiväkotii
- Ala-aste
- Yläaste
- Lukio
- ▲ Entyis- ja erikoiskoulu
- ★ Nuorisotalo
- ★ Kirjasto
- ★ Kulttuurikeskus
- ✚ Terveystasema
- ✚ Sairaala
- ◆ Väestönsuoja

Asukastiheys h/km²
folktäthet
population density

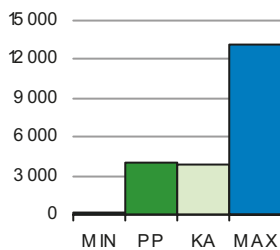

Asunnon keskikoko m²
bostädernas medelstorlek
mean size of dwellings

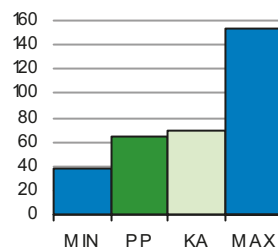

Asuntokunnan keskikoko
bostadshushällens medelstorlek
mean size of dwelling household

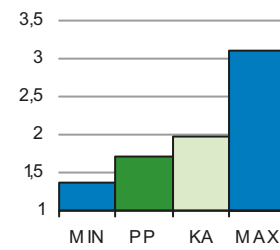

Korkea-aste
tertiärnivå
tertiary level

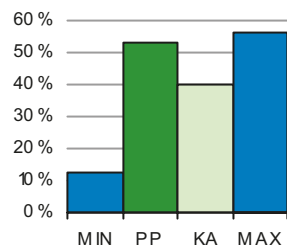

Lapset päivähoitossa
barn i dagvård
children in day care

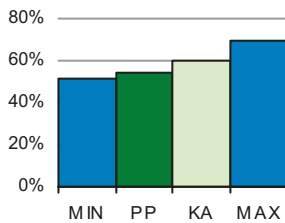

Työttömyysaste
arbetslöshetsgrad
unemployment rate

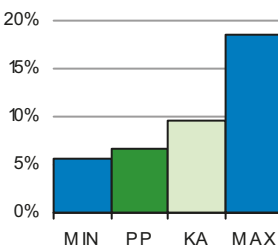

Vuokra-asunnot
hyresbostäder
rented dwellings

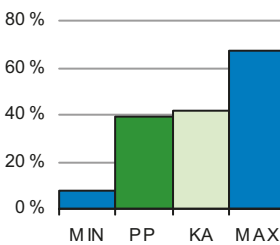

Väestön keski-ikä
befolkningens medelålder
average age of population

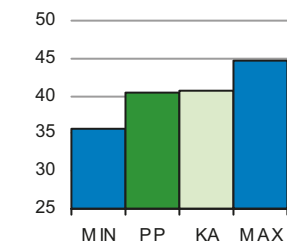

PP = Peruspiirin arvo
KA = Kaupungin peruspiirien keskiarvo

MIN = Peruspiirien pienin arvo
MAX = Peruspiirien suurin arvo

102 Ullanlinnan peruspiiri

ALUEET Väestö 1.1.2014		Työpaikat 31.12.2012		
Områden District				
Alue	Maapinta-ala km	Asukkaat	Työpaikat	
030 Kaartinkaupunki	0,32	988	10 533	
050 Punavuori	0,45	8 973	6 887	
060 Eira	0,19	1 098	298	
070 Ullanlinna	0,70	10 489	4 300	
090 Kaivopuisto	0,46	474	316	
204 Hernesaari	0,55	1 191	1 232	
520 Suomenlinna	2,21	783	459	
531 Länsisaaret	1,09	1	1	
Yhteensä	5,97	23 997	24 026	

ÄIDINKIELI JA KANSALAIKUUS 1.1.2014		
Modersmål, nationalitet Mother tongue, nationality %		
Suomenkieliset	18 128	75,5
Ruotsinkieliset	3 988	16,6
Vieraskieliset	1 881	7,8
Ulkomaalaiset	1 462	6,1
Ulkomaalaistaustaiset	2 334	9,7
H:gissä syntyneet	9 563	39,9

VÄESTÖN MUUTOKSET 2013		
Befolkningsförändringar Vital statistics / 1000 as.		
Syntyneet lkm.	227	9,5
Kuolleet lkm.	145	6,0
Muuttaneet alueelle lkm.	4 165	171,9
Muuttaneet alueelta lkm.	4 610	192,1

IKÄRAKENNE 1.1.2014		
Ålderstrukturen Age structure %		
0 - 6 -vuotiaat	1 434	6,0
7 - 15 -vuotiaat	1 260	5,3
16 - 18 -vuotiaat	419	1,8
19 - 24 -vuotiaat	2 089	8,7
25 - 39 -vuotiaat	8 114	33,8
40 - 64 -vuotiaat	7 011	29,2
Yli 65 -vuotiaat	3 670	15,3

VÄESTÖENNUSTE 2024		
Befolkningsprognos Population forecast		
0 - 6 -vuotiaat	1 368	5,7
7 - 15 -vuotiaat	1 534	6,4
16 - 64 -vuotiaat	17 045	70,7
Yli 65 -vuotiaat	4 173	17,3

PERHEET JA ASUNTOKUNNAT 1.1.2014	
Familjer, bostadshushåll Families, households	
Asuntokuntien lkm.	13 879
Asuntokunnan keskikoko	1,72
1-hengen asuntokunnat	7 414
Perheiden lkm.	5 889
Lapsiperheiden lkm.	2 377
Perheen keskikoko	2,50

KOULUTUSTASO 31.12.2012	
Utbildningsnivå Educational level %	
15 vuotta täyttäneiden lk	21 444
Perusaste	3 543 16,5
Keskiaste	6 466 30,2
Korkea-aste	11 435 53,3
Lukiota käyvät ja osuus 16 - 18 -vuotiaista	359 83,6
Ammattikoulua käyvät ja osuus 16 - 18 -vuotiaista	192 7,6

TULOTASO 2012	
Inkomster Income	
Tulot/asukas €	43 926
Tulot/yli 15-vuotiaat €	48 835
Tulot/asuntokunta €	75 524

ASUMISOLOT 31.12.2013	
Boende Housing	
Asunnon keskikoko m2	64,2
Asumisväljyys m2/asukas	37,8
Asumistiheys huonetta/hl	1,25

ASUNNOT 31.12.2013	
Bostäder Dwellings %	
Asunnot yhteensä	16 624
Pientaloasunnot	107 0,6
Vuokra-asunnot	6 481 39,0
ARA-vuokra-asunnot	1 0,0

Asuntokannan ikä
bostadsbeståndets ålder
age of dwelling stock

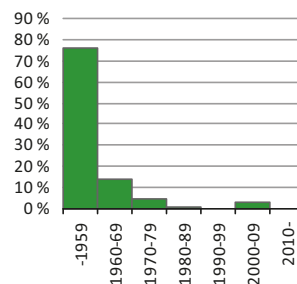

Huoneistotyytit
lägenhetstyper
types of dwellings

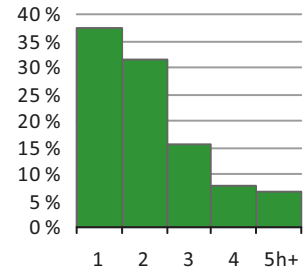

Väestö
befolkning
population

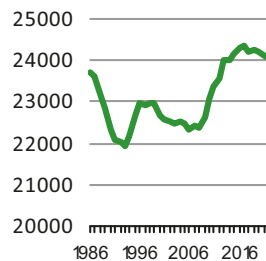

Asuntotuotanto
bostadsproduktion
housing production

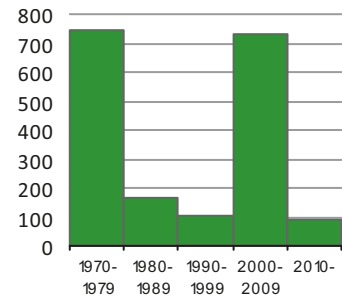

Rakennuskanta, %

byggnadsbeståndet
building stock

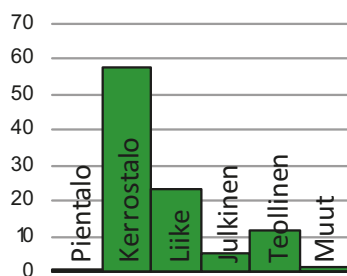

Työpaikat, %

jobb
jobs

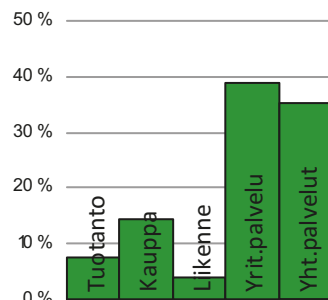

Kunnallisvaalit, %

kommunalvalen
municipal elections

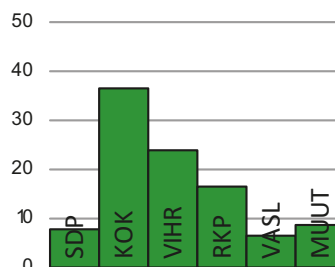

TYÖVOIMA 2013

Arbetskraft Labour force	%
Työttömyysaste	6,6
Pitkäaikaistyöttömyys	24,9
Nuorisotyöttömyysaste	3,0
Työllisyysaste (2012)	75,2

TOIMITILARAKENNUKSET 31.12.2013

Verksamhetslokaler Business premises	kerrosala 1000 m2	%
Toimitilarakennukset yhteensä	1 123	
Liikerakennukset	637	56,7
Julkiset rakennukset	137	12,2
Teollisuus- ja varastorakennukset	247	22,0
Muut rakennukset	102	9,1

LASTEN PÄIVÄHOITO 2012

Barndagvård Child day care	lkm.	/100 lasta
Päiväkodit (2013)	12	
Lapset päiväkotihoidossa	644	54,5
Lapset perhepäivähoidossa	29	2,5
Lapset kotihoidon tuen piirissä	189	16,0
Lapset yksityisen hoidon tuen piirissä	218	18,4

KOULUT 2014

Skolor Schools	kouluja	oppilaita
Suomenkieliset ala-asteet	3	655
Suomenkieliset yläasteet	1	287
Ruotsinkieliset ala-asteet	1	255
Ruotsinkielinen yläasteet	1	227
Lukiot	3	595
Erikois- ja erityiskoulut	1	248

TERVEYSPALVELUT 2013

Hälsövård Health care	lkm.	/asukas
Avohoitokäynnit yhteensä	174 411	7,3
Perusterveydenhuolto	140 025	5,8
Erikoissairaanhoido	34 386	1,4

SOSIAALIPALVELUT 2013

Socialservice Social services	lkm.	/100
Toimeentulotuen saajat	1 085	4,5
Lastensuojelun asiakkaat, 0 - 17-v.	131	4,4

PALVELUPISTEET 2014

Serviceställen Service facilities	lkm.
Kirjastot	2
Terveysasemat	1
Leikkipuistot	1
Uimahallit	0
Liikuntasalit ja -hallit	14
Pallokentät	13
Kirkot	7
Postit	3
KELA:n toimistot	0
Apteekit (2012)	5
Alkot	5
Päivittäistavarakaupat (2012)	50
Muut vähittäiskaupat (2012)	255
Ravintolat (2012)	164

ULKOILU 2014

Friluftsliiv Outdoor recreation	
Puistoa, ha	61
Metsää, ha	30
Uimarannat, kpl	3

LIIKENNE 2009-13

Trafik Traffic	
Jalankulkijaonnettomuudet keskimäärin/vuosi	10,0
Henkilövahinko-onnettomuudet keskimäärin/vuosi	19,2
Autottomat asutokunnat, % (2010)	57,0

ALUESUHDELUKUJA 1.1.2014

Lokala tätheter Area ratios	
Asukkaita/km2	4 017
Työpaikkoja/km2	4 022
Kerrosala/ha	4 511



Linja-autoaseman paikalla oli jo Ruotsin vallan aikana sotaväen harjoituskenttä "kamppi", josta nykyisen Kampin nimi on peräisin. Vanhaa kirkkopuistoa on käytetty hautausmaana jo 1600-luvulta alkaen. Kampista rakennettiin aluksi pääosin työväestön puutaloalue, josta on säilytetty Ruoholahden "sadan markan villojen" puutarhakortteli.

Kivikaupunkikorttelit ja yhtenäiset katunäkymät tekevät Etu-Töölöstä ainutkertaisen ja hyvin säilyneen kokonaisuuden. Alueen ensimmäinen rakentumisvaihe sijoittui vuosille 1907–1915. Leimallisin toinen vaihe oli 1920-luvulla, jolloin Helsingin rakentaminen oli vilkkainta juuri Etu-Töölössä. Kaupunginosasta tuli vakavaraisen keskiluokan asuinypäristö. Rakentamisessa tavoiteltiin yhtenäistä kaupunkikuvaa: yksittäiset rakennukset noudattivat yhteisesti sovittua kerroskorkeutta, kattolistan korkoasemaa, sokkelikorkeutta, kattomuotoa ja julkisivujäsentelyä. Etu-Töölön rakentamisen kolmas vaihe ajoittui 1930-luvulle. Rakentaminen keskittyi lähinnä Mechelininkadun ja Väinämöisenkadun välisiin kortteleihin ja Eteläiselle Hesperiankadulle. Vaikutteita ammennettiin kansainvälisestä modernismista, ja tästä paikallisesta sovelluksesta alettiin käyttää nimitystä töölöläisfunkis. Etu-Töölössä on paljon julkisia rakennuksia, kuten Eduskuntatalo, Kansallismuseo ja Finlandia-talo. Lännessä laajaan puistoalueeseen liittyvät Hietaniemen hautausmaa ja Hietarannan uimaranta. Lapinlahden sairaala-alueen puistoksi kaavoitettu puutarha lisää viheraluetarjontaa.

Ruoholahti on ensimmäinen Länsisataman osa, joka on kunnostettu pääosin 1990-luvulla teollisuusmaasta asuin- ja työpaikka-alueeksi. Vuonna 2011 avattu Crusellin silta yhdistää Ruoholahden ja kanavan eteläpuolella Jätkäsaaren, josta tavaraliikenne siirtyi vuonna 2008 Vuosaaren satamaan. Samalla vapautui maata: Jätkäsaaresta rakennetaan vuosina 2009–2025 uusi merellinen kantakaupungin osa. Matkustajasatama säilyy Jätkäsaarella.

KAMPMALMENS distrikt. Kampen är en tätthbyggd stadsdel med raka, livligt trafikerade gator, och är en del av stadens absoluta arbetsplatscentrum. Kvarteren med stenhuss väggar i vägg och de enhetliga gatuvyerna för Främre Tölö till en unik och välbevarad helhet. I Främre Tölö finns många offentliga byggnader bl. a. Finlandia-huset, Nationalmuseet och Riksdagshuset. I väster ligger ett stort parkområde med bl. A. Sandudds badstrand. Gräsviken företräder sista skriket inom havsnära bostadsbygge, med ett kännbart inslag kontorkvarter. Denna nya struktur sprids småningom över hela Västra hamnen. Affärscentret Kampen och den nya underjordiska busstationen har inneburit märkbara förändringar i stadskärnan.

KAMPINMALMI. The sub-district of Kamppi is densely constructed, with heavy traffic, and forms a part of the central job zone. The blocks with wall-to-wall stone houses and the uniform streetscapes make Etu-Töölö a unique and well-preserved whole. Etu-Töölö has many public buildings, e. g. the Finlandia Hall, the National Museum and the Parliament Building. Ruoholahti is a good representative of new waterfront housing, but it also has large office blocks. This structure is going to be extended throughout the West Harbour area. The Kamppi Centre and its underground bus terminal have implied considerable change in the area.

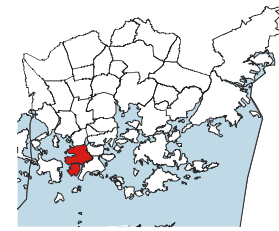
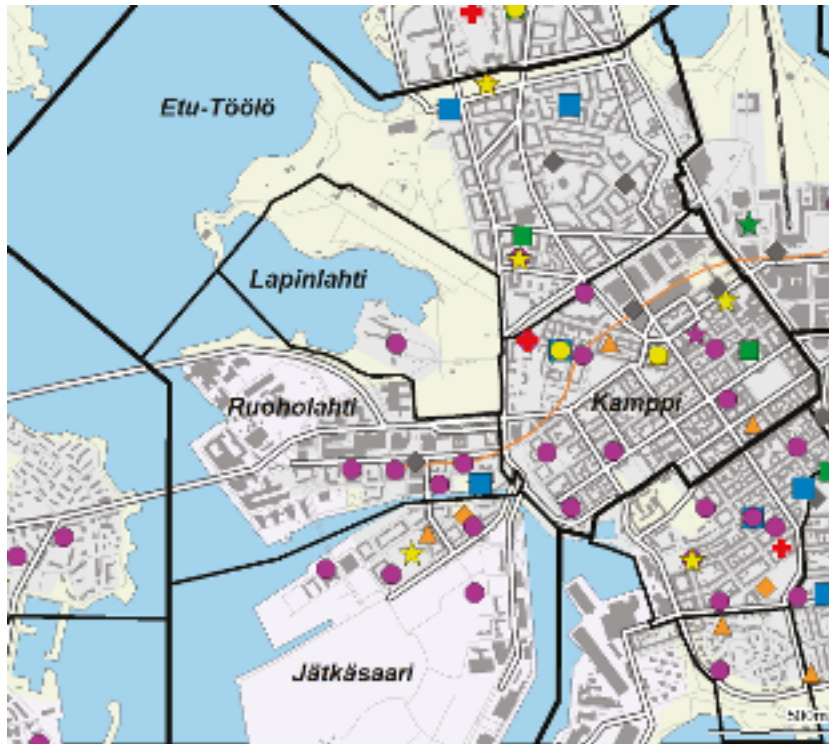

- ◆ Leikkipuisto
- Päiväkotä
- Ala-aste
- Yläaste
- Lukio
- ▲ Entyis- ja erikoiskoulu
- ★ Nuorisotalo
- ★ Kirjasto
- ★ Kulttuurikeskus
- ✚ Terveystasema
- ✚ Sairaala
- ◆ Väestönsuoja

Asukastiheys h/km²
folktäthet
population density

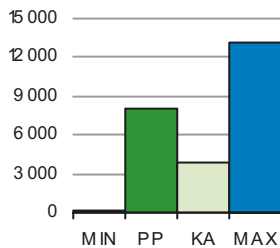

Asunnon keskikoko m²
bostädernas medelstorlek
mean size of dwellings

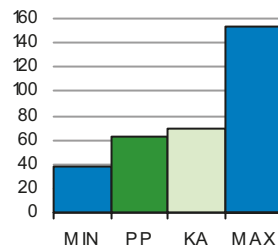

Asuntokunnan keskikoko
bostadshushällens medelstorlek
mean size of dwelling household

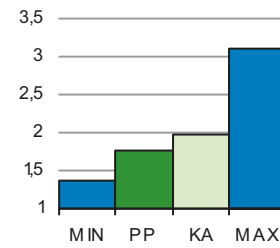

Korkea-aste
tertiärnivå
tertiary level

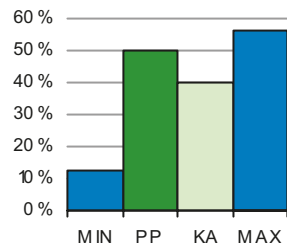

Lapset päivähoitossa
barn i dagvård
children in day care

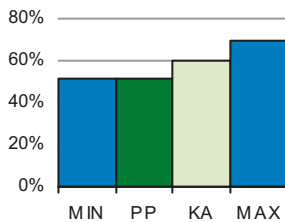

Työttömyysaste
arbetslöshetsgrad
unemployment rate

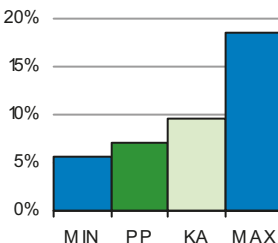

Vuokra-asunnot
hyresbostäder
rented dwellings

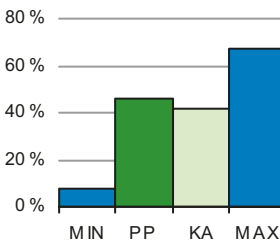

Väestön keski-ikä
befolkningens medelålder
average age of population

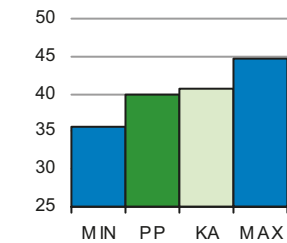

PP = Peruspiirin arvo
KA = Kaupungin peruspiirien keskiarvo

MIN = Peruspiirien pienin arvo
MAX = Peruspiirien suurin arvo

103 Kampinmalmin peruspiiri

ALUEET Väestö 1.1.2014		Työpaikat 31.12.2012		
Områden District				
Alue	Maapinta-ala km	Asukkaat	Työpaikat	
040 Kamppi	0,95	11 395	28 181	
130 Etu-Töölö	1,13	14 124	6 494	
201 Ruoholahti	0,65	3 026	14 231	
202 Lapinlahti	0,41	28	134	
203 Jätkäsaari	1,00	4 433	1 099	
Yhteensä	4,14	33 006	50 139	

ÄIDINKIELI JA KANSALAIKUUS 1.1.2014		
Modersmål, nationalitet Mother tongue, nationality %		
Suomenkieliset	26 787	81,2
Ruotsinkieliset	3 068	9,3
Vieraskieliset	3 151	9,5
Ulkomaalaiset	2 328	7,1
Ulkomaalaistaustaiset	3 559	10,8
H:gissä syntyneet	11 798	35,7

VÄESTÖN MUUTOKSET 2013		
Befolkningsförändringar Vital statistics / 1000 as.		
Syntyneet lkm.	360	11,2
Kuolleet lkm.	197	6,1
Muuttaneet alueelle lkm.	6 340	177,6
Muuttaneet alueelta lkm.	6 134	190,1

IKÄRAKENNE 1.1.2014		
Ålderstrukturen Age structure %		
0 - 6 -vuotiaat	1 924	5,8
7 - 15 -vuotiaat	1 652	5,0
16 - 18 -vuotiaat	649	2,0
19 - 24 -vuotiaat	3 613	11,0
25 - 39 -vuotiaat	11 033	33,4
40 - 64 -vuotiaat	9 177	27,8
Yli 65 -vuotiaat	4 958	15,0

VÄESTÖENNUSTE 2024		
Befolkningsprognos Population forecast		
0 - 6 -vuotiaat	3 336	7,3
7 - 15 -vuotiaat	3 137	6,9
16 - 64 -vuotiaat	31 834	70,1
Yli 65 -vuotiaat	7 115	15,7

PERHEET JA ASUNTOKUNNAT 1.1.2014	
Familjer, bostadshushåll Families, households	
Asuntokuntien lkm.	18 473
Asuntokunnan keskikoko	1,77
1-hengen asuntokunnat	9 387
Perheiden lkm.	8 232
Lapsiperheiden lkm.	3 173
Perheen keskikoko	2,50

KOULUTUSTASO 31.12.2012		
Utbildningsnivå Educational level %		
15 vuotta täyttäneiden lk	28 491	
Perusaste	5 286	18,6
Keskiaste	8 893	31,2
Korkea-aste	14 312	50,2
Lukiota käyvät ja osuus 16 - 18 -vuotiaista	496	71,4
Ammattikoulua käyvät ja osuus 16 - 18 -vuotiaista	352	17,4

TULOTASO 2012	
Inkomster Income	
Tulot/asukas €	35 467
Tulot/yli 15-vuotiaat €	38 737
Tulot/asuntokunta €	62 050

ASUMISOLOT 31.12.2013	
Boende Housing	
Asunnon keskikoko m2	63,0
Asumisväljyys m2/asukas	36,6
Asumistiheys huonetta/hl	1,26

ASUNNOT 31.12.2013		
Bostäder Dwellings %		
Asunnot yhteensä	21 744	
Pientaloasunnot	71	0,3
Vuokra-asunnot	9 909	45,6
ARA-vuokra-asunnot	2 003	9,2

Asuntokannan ikä
bostadsbeståndets ålder
age of dwelling stock

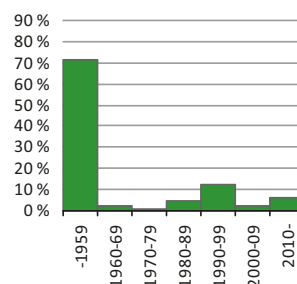

Huoneistotyytit
lägenhetstyper
types of dwellings

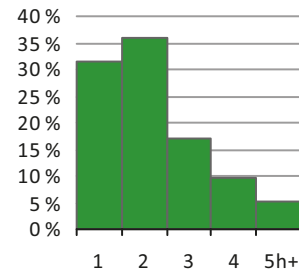

Väestö
befolkning
population

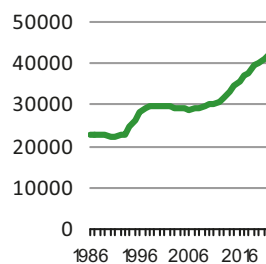

Asuntotuotanto
bostadsproduktion
housing production

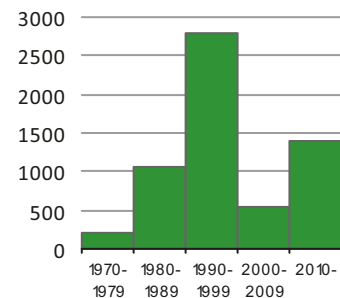

Rakennuskanta, %

byggnadsbeståndet
building stock

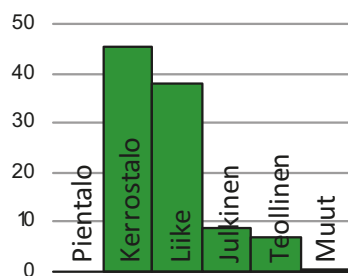

Työpaikat, %

jobb
jobs

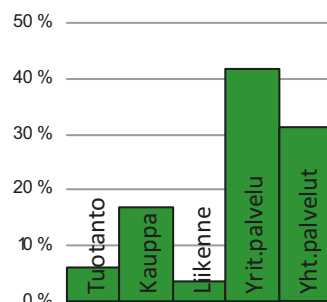

Kunnallisvaalit, %

kommunalvalen
municipal elections

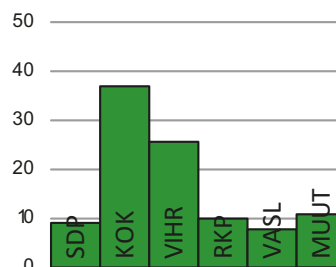

TYÖVOIMA 2013

Arbetskraft Labour force	%
Työttömyysaste	7,2
Pitkäaikaistyöttömyys	25,5
Nuorisotyöttömyysaste	3,9
Työllisyysaste (2012)	74,0

TOIMITILARAKENNUKSET 31.12.2013

Verksamhetslokaler Business premises	kerrosala 1000 m2	%
Toimitilarakennukset yhteensä	2 319	
Liikerakennukset	1 626	70,1
Julkiset rakennukset	381	16,4
Teollisuus- ja varastorakennukset	178	7,7
Muut rakennukset	134	5,8

LASTEN PÄIVÄHOITO 2012

Barndagvård Child day care	lkm.	/100 lasta
Päiväkodit (2013)	16	
Lapset päiväkotihoidossa	736	52,0
Lapset perhepäivähoidossa	57	4,0
Lapset kotihoidon tuen piirissä	291	20,6
Lapset yksityisen hoidon tuen piirissä	186	13,1

KOULUT 2014

Skolor Schools	kouluja	oppilaita
Suomenkieliset ala-asteet	3	968
Suomenkieliset yläasteet	2	332
Ruotsinkieliset ala-asteet	1	124
Ruotsinkielinen yläasteet	0	0
Lukiot	5	1 520
Erikois- ja erityiskoulut	4	1 118

TERVEYSPALVELUT 2013

Hälsövård Health care	lkm.	/asukas
Avohoitokäynnit yhteensä	270 122	8,2
Perusterveydenhuolto	219 407	6,6
Erikoissairaanhoido	50 715	1,5

SOSIAALIPALVELUT 2013

Socialservice Social services	lkm.	/100
Toimeentulotuen saajat	1 756	5,3
Lastensuojelun asiakkaat, 0 - 17-v.	278	7,0

PALVELUPISTEET 2014

Serviceställen Service facilities	lkm.
Kirjastot	1
Terveysasemat	0
Leikki puistot	2
Uimahallit	1
Liikuntasalit ja -hallit	22
Pallokentät	12
Kirkot	7
Postit	2
KELA:n toimistot	1
Apteekit (2012)	7
Alkot	3
Päivittäistavarakaupat (2012)	73
Muut vähittäiskaupat (2012)	502
Ravintolat (2012)	282

ULKOILU 2014

Frituftsliv Outdoor recreation	lkm.
Puistoa, ha	43
Metsää, ha	1
Uimarannat, kpl	1

LIIKENNE 2009-13

Trafik Traffic	lkm.
Jalankulkijaonnettomuudet keskimäärin/vuosi	15,6
Henkilövahinko-onnettomuudet keskimäärin/vuosi	37,4
Autottomat asutokunnat, % (2010)	60,2

ALUESUHDELUKUJA 1.1.2014

Lokala tätheter Area ratios	lkm.
Asukkaita/km2	7 996
Työpaikkoja/km2	12 147
Kerrosala/ha	10 341



I BORTRE TÖLÖ fanns i tiden Helsingfors äldsta fabriker. På Sockerfabrikens tomt ligger idag nya Nationaloperan. I södra ändan uppvisar stadsdelen ännu slutna kvarter, men i de norra och västra delarna ser man redan öppnare och mera funktisbetonade lösningar. Östra delen domineras av Djurgårdens centralidrottspark med bl.a. Olympiastadion och Ishallen. En fotbollsarena har byggts invid Olympiastadion. I väster finns det betydande parkområden vid Edesviken.

Taka-Töölö alkaa Hesperiankadun puistokadusta, Hesperian esplanadista, ja jatkuu lähelle Tullinpuomia. Alueella oli aikanaan lukuisia teollisuuslaitoksia. Niistä kuuluisin oli Töölön sokeritehdas, jonka tontilla Töölönlahden rannalla on nyt Kansallisooppera. Taka-Töölö on ollut alusta alkaen ennen kaikkea asuinalueita, etenkin huvila-alueita. Huviloista ovat jäljellä päiväkotina toimiva Brävalla sekä Pauligin huvila, joka toimii nykyisin järjestötilana. Nykyinen pääministerien virka-asunto Kesäranta, alkuaan Bjälbo, sijaitsee myös Taka-Töölössä. Se oli valmistuessaan vuonna 1873 kaukana Helsingin kaupungin rajojen ulkopuolella.

Taka-Töölö on kaavoitettu 1900-luvun alussa samaan aikaan Etu-Töölön kanssa. Merkittävä osa Taka-Töölön kaupunginosasta muodostaa maan yhtenäisimmän 1930-luvun asuinkerrostalokorttelien alueen. Taka-Töölön asemakaava on etelässä vielä suljettua korttelirakennetta, mutta muuttuu lännessä ja pohjoisessa avoimeksi funktiskorttelialueeksi. Taka-Töölön länsiosassa on suuri Kivelä-Hesperian sairaala-alue sekä merenrantaan ulottuvia laajoja puistoalueita, kuten Sibeliuksen puisto ja Topeliuksen puisto. Alueen itäpuolta hallitsee Eläintarhan liikuntapuisto, jossa ovat muun muassa Olympiastadion, jäähalli, Töölön kisahalli ja uimastadion. Pallokenttien alueelle on rakennettu jalkapalloareena. Vuonna 1956 valmistuneen Kansaneläkelaitoksen rakennuksen suunnittelivat Aino ja Alvar Aalto.

1930-luvulla rakennettu Taivallahden kasarmialue suojellaan ja muutetaan asunnoiksi sekä myymälätiloiksi.

Helsinki's oldest factories once stood in TAKA-TÖÖLÖ district. The new National Opera stands on the ground of a former sugar refinery. In the southern end of the district, blocks are mainly closed, whereas the northern and western parts display less crowded and more functionalism-inspired architecture. The eastern part is dominated by Eläintarha sports park, with e.g. the Olympic Stadium and the Ice Stadium. A football Stadium has been constructed next to the Olympic Stadium. To the west, park areas spread towards Taivallahti bay.

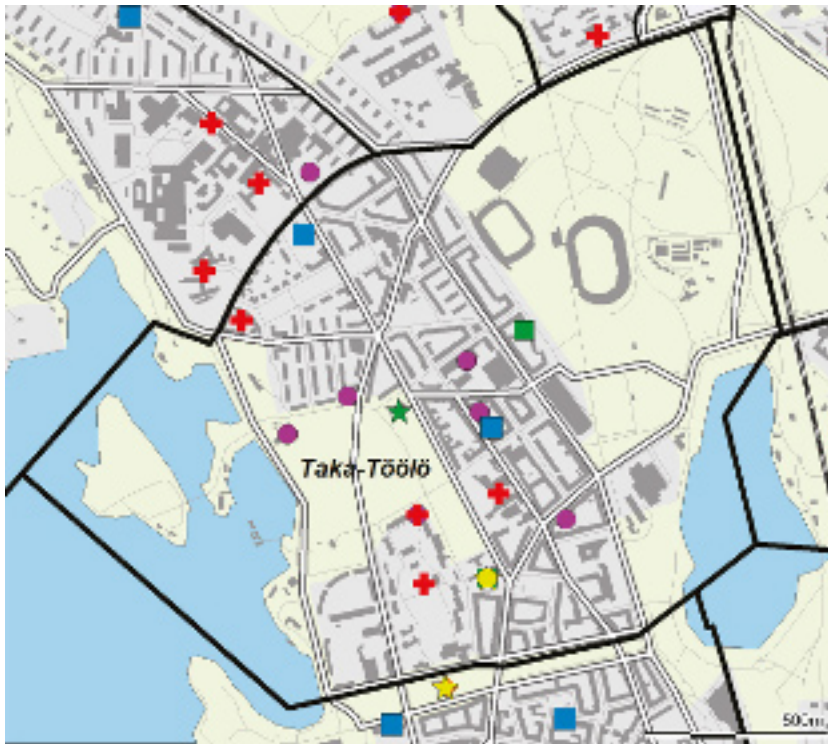

Asukastiheys h/km²
folktäthet
population density

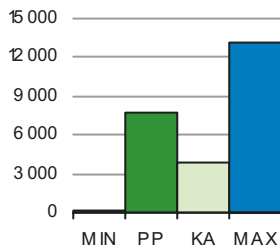

Asunnon keskikoko m²
bostädernas medelstorlek
mean size of dwellings

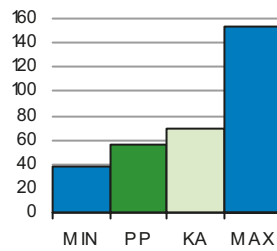

Asuntokunnan keskikoko
bostadshushällens medelstorlek
mean size of dwelling household

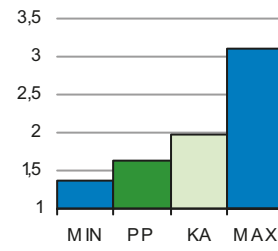

Korkea-aste
tertiärnivå
tertiary level

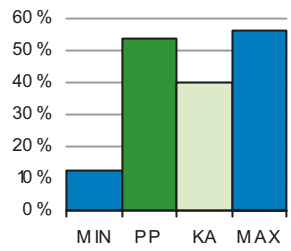

Lapset päivähoitossa
barn i dagvård
children in day care

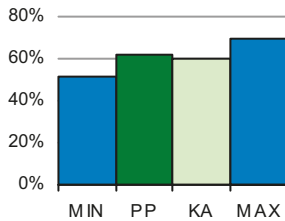

Työttömyysaste
arbetslöshetsgrad
unemployment rate

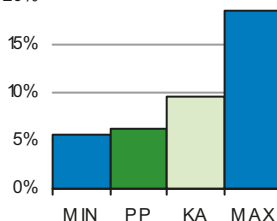

Vuokra-asunnot
hyresbostäder
rented dwellings

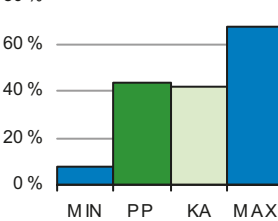

Väestön keski-ikä
befolkningens medelålder
average age of population

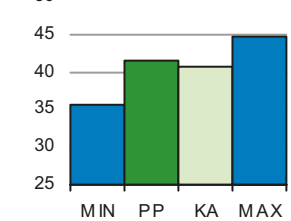

PP = Peruspiirin arvo
KA = Kaupungin peruspiirien keskiarvo

MIN = Peruspiirien pienin arvo
MAX = Peruspiirien suurin arvo

104 Taka-Töölön peruspiiri

ALUEET Väestö 1.1.2014		Työpaikat 31.12.2012		
Områden District				
Alue	Maapinta-ala km	Asukkaat	Työpaikat	
140 Taka-Töölö	1,95	15 048	11 443	
Yhteensä	1,95	15 048	11 443	

KOULUTUSTASO		31.12.2012	
Utbildningsnivå Educational level			
%			
15 vuotta täyttäneiden lk	13 796		
Perusaste	2 186		15,8
Keskiaste	4 195		30,4
Korkea-aste	7 415		53,7
Lukiota käyvät ja osuus 16 - 18 -vuotiaista	158		78,9
Ammattikoulua käyvät ja osuus 16 - 18 -vuotiaista	119		11,3

ÄIDINKIELI JA KANSALAIKUUS		1.1.2014	
Modersmål, nationalitet Mother tongue, nationality %			
Suomenkieliset	12 458		82,8
Ruotsinkieliset	1 578		10,5
Vieraskieliset	1 012		6,7
Ulkomaalaiset	826		5,5
Ulkomaalaistaustaiset	1 229		8,2
H:gissä syntyneet	5 433		36,1

TULOTASO		2012	
Inkomster Income			
Tulot/asukas €			36 222
Tulot/yli 15-vuotiaat €			38 976
Tulot/asuntokunta €			58 695

VÄESTÖNMUUTOKSET		2013	
Befolkningsförändringar Vital statistics / 1000 as.			
Syntyneet lkm.	173		11,5
Kuolleet lkm.	138		9,2
Muuttaneet alueelle lkm.	2 456		169,0
Muuttaneet alueelta lkm.	2 897		192,8

ASUMISOLOT		31.12.2013	
Boende Housing			
Asunnon keskikoko m2			56,7
Asumisväljyys m2/asukas			35,7
Asumistiheys huonetta/hl			1,30

ASUNNOT		31.12.2013	
Bostäder Dwellings			
%			
Asunnot yhteensä	10 461		
Pientaloasunnot	20		0,2
Vuokra-asunnot	4 508		43,1
ARA-vuokra-asunnot	266		2,5

IKÄRAKENNE		1.1.2014	
Ålderstrukturen Age structure %			
0 - 6 -vuotiaat	818		5,4
7 - 15 -vuotiaat	558		3,7
16 - 18 -vuotiaat	180		1,2
19 - 24 -vuotiaat	1 602		10,7
25 - 39 -vuotiaat	5 255		34,9
40 - 64 -vuotiaat	3 896		25,9
Yli 65 -vuotiaat	2 739		18,2

Asuntokannan ikä

bostadsbeståndets ålder
age of dwelling stock

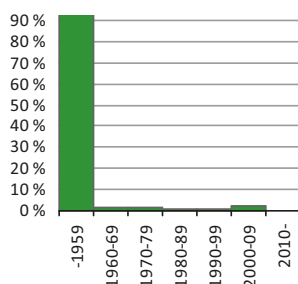

Huoneistotyytit

lägenhetstyper
types of dwellings

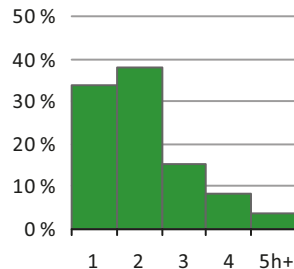

VÄESTÖENNUSTE		2024	
Befolkningsprognos Population forecast			
0 - 6 -vuotiaat	913		6,0
7 - 15 -vuotiaat	812		5,3
16 - 64 -vuotiaat	10 647		70,0
Yli 65 -vuotiaat	2 845		18,7

Väestö

befolkning
population

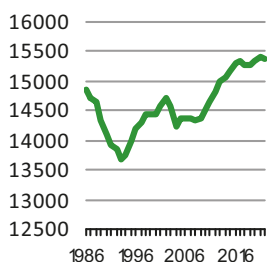

Asuntotuotanto

bostadsproduktion
housing production

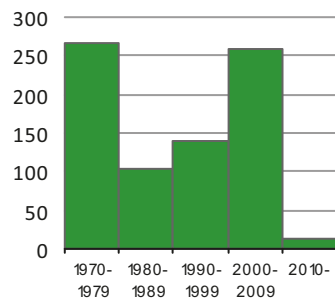

PERHEET JA ASUNTOKUNNAT		1.1.2014	
Familjer, bostadshushåll Families, households			
Asuntokuntien lkm.			9 073
Asuntokunnan keskikoko			1,63
1-hengen asuntokunnat			5 147
Perheiden lkm.			3 503
Lapsiperheiden lkm.			1 219
Perheen keskikoko			2,40

Rakennuskanta, %

byggnadsbeståndet
building stock

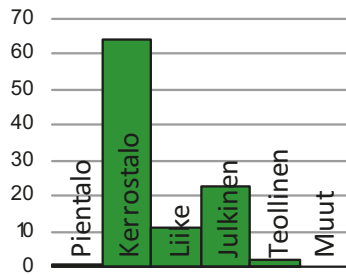

Työpaikat, %

jobb
jobs

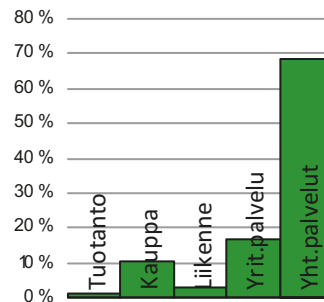

Kunnallisvaalit, %

kommunalvalen
municipal elections

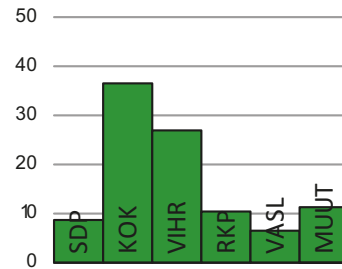

TYÖVOIMA 2013

Arbetskraft Labour force	%
Työttömyysaste	6,3
Pitkäaikaistyöttömyys	25,0
Nuorisotyöttömyysaste	3,5
Työllisyysaste (2012)	76,9

TOIMITILARAKENNUKSET 31.12.2013

Verksamhetslokaler Business premises	kerrosala 1000 m2	%
Toimitilarakennukset yhteensä	477	
Liikerakennukset	148	31,0
Julkiset rakennukset	305	63,9
Teollisuus- ja varastorakennukset	10	2,1
Muut rakennukset	15	3,1

LASTEN PÄIVÄHOITO 2012

Barndagvård Child day care	lkm.	/100 lasta
Päiväkodit (2013)	9	
Lapset päiväkotihoidossa	391	62,5
Lapset perhepäivähoidossa	14	2,2
Lapset kotihoidon tuen piirissä	101	16,1
Lapset yksityisen hoidon tuen piirissä	59	9,4

KOULUT 2014

Skolor Schools	kouluja	oppilaita
Suomenkieliset ala-asteet	1	354
Suomenkieliset yläasteet	1	265
Ruotsinkieliset ala-asteet	1	114
Ruotsinkielinen yläasteet	2	175
Lukiot	2	450
Erikois- ja erityiskoulut	0	0

TERVEYSPALVELUT 2013

Hälsövård Health care	lkm.	/asukas
Avohoitokäynnit yhteensä	157 311	10,5
Perusterveydenhuolto	131 366	8,7
Erikoissairaanhoido	25 945	1,7

SOSIAALIPALVELUT 2013

Socialservice Social services	lkm.	/100
Toimeentulotuen saajat	661	4,4
Lastensuojelun asiakkaat, 0 - 17-v.	62	4,2

PALVELUPISTEET 2014

Serviceställen Service facilities	lkm.
Kirjastot	1
Terveysasemat	1
Leikki puistot	0
Uimahallit	0
Liikuntasalit ja -hallit	18
Pallokentät	6
Kirkot	1
Postit	1
KELA:n toimistot	0
Apteekit (2012)	2
Alkot	1
Päivittäistavarakaupat (2012)	21
Muut vähittäiskaupat (2012)	95
Ravintolat (2012)	67

ULKOILU 2014

Friidriftsliv Outdoor recreation	lkm.
Puistoa, ha	36
Metsää, ha	15
Uimarannat, kpl	0

LIIKENNE 2009-13

Trafik Traffic	lkm.
Jalankulkijaonnettomuudet keskimäärin/vuosi	9,0
Henkilövahinko-onnettomuudet keskimäärin/vuosi	26,4
Autottomat asutokunnat, % (2010)	60,0

ALUESUHDELUKUJA 1.1.2014

Lokala tätheter Area ratios	lkm.
Asukkaita/km2	7 711
Työpaikkoja/km2	5 864
Kerrosala/ha	6 867



DRUMSÖ distrikt. I början av 1900-talet började man bygga villor på Drumsö. Då gick dit en färja från staden. På 1930-talet byggdes vägen västerut till Esbo. De första höghusen byggdes år 1937. På Hallonnäset har industri- och kontorskvarter byggts om för boende. Björkholmen planeras som en havsnära och urban stadsdel med en station för Västmetron. Det finns över 7 000 arbetsplatser på Drumsö, trots att industrin allt mer fått ge vika för bostäder. Drumsö har flere båthamnar och rekreationsparker samt två badstränder.

Vanhaan Lauttasaaren kylään kuuluvan maanviljelyskartanon omisti vuodesta 1911 lähtien kauppaneuvos Julius Tallberg. Hän laaditutti arkkitehti Birger Brunilalla tonttien jaotusohjelman ja rakennussuunnitelman Lauttasaaren huvila-asutukselle. Höyrylaiva Drumsö alkoi liikennöidä vuonna 1914 nykyisen Lauttasaarentien päästä Ruoholahteen. Lauttaliikenteen korvannut silta rakennettiin 1930-luvulla ja tie länteen Espooseen valmistui. Vesijohto- ja viemäriverkosto sekä ensimmäiset kerrostalot valmistuivat 1937. Helsinkiin liittämisen jälkeen vuonna 1946 Lauttasaareen alkoi kehittyä ensimmäisiä kerrostalovaltaisia esikaupunkialueita. Aluetta on rakennettu jatkuvasti, etenkin viisikymmenluvulla.

Eteläinen Lauttasaari on 1990-luvun lopulta lähtien täydentynyt suurilla kerrostalokortteleilla. Täydentävä rakentaminen ja toimitilatonttien muuttaminen asuinrakentamiseen jatkuu edelleen. Lauttasaareen rakennetaan länsimetron asema. Koivusaaren metroasema valmistuneeksi ilman Koivusaaren puoleista sisäänkäyntiä. Koivusaaren suunnitellaan uutta merellistä asunto- ja työpaikka-alueita. Katajaharjun kohdalla tutkitaan mahdollisuutta viedä Länsiväylä tunneliin, niin että alueelle voisi rakentaa asuntoja ja työpaikkoja.

Työpaikkoja on Lauttasaareessa noin 7 000, vaikka teollisuus on väistynyt asuntorakentamisen tieltä. Lauttasaarelaisten ulkoilumahdollisuudet ovat erinomaiset, sillä saareessa on neljä venesatamaa sekä ulkoilupuistoja ja kaksi uimarantaa.

The construction of villas on LAUTTASAARI island began in the early 1900s. A bridge replaced the ferry in the 1930s, and the road westwards to Espoo was built. The first blocks of flats were built in the 1930s. Many of the former industrial and business blocks in Vattuniemi headland have been converted to housing. The Koivusaari area is planned to become a waterfront district with a new metro station. Although in recent years, business has given way to housing, there are still over 7,000 jobs in Lauttasaari. The district has several marinas and parks, and two beaches.

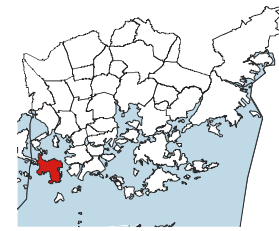
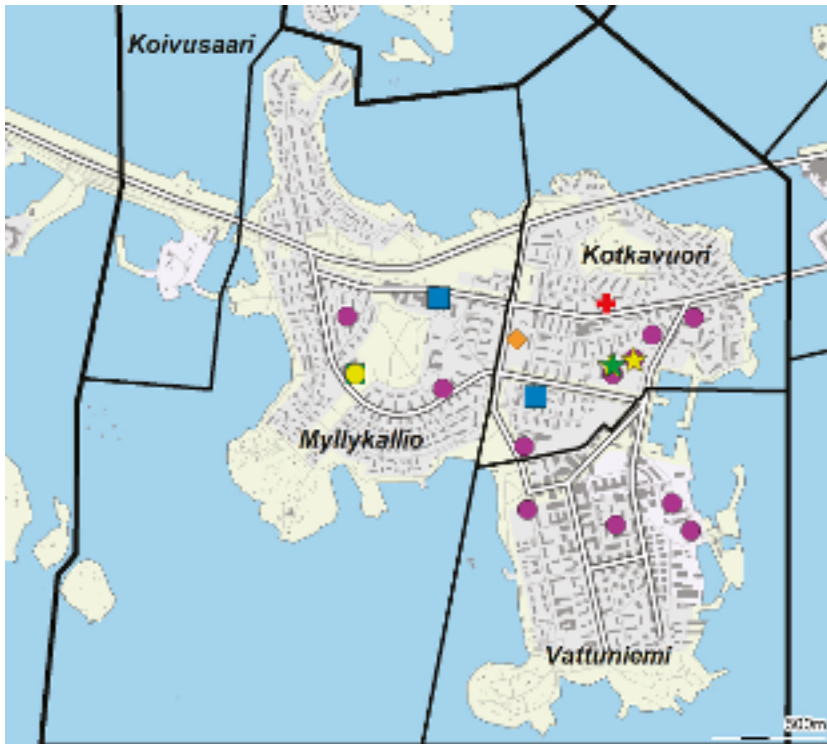

- ◆ Leikkipuisto
- Päiväkotä
- Ala-aste
- Yläaste
- Lukio
- ▲ Entyis- ja erikoiskoulu
- ★ Nuorisotalo
- ★ Kirjasto
- ★ Kulttuurikeskus
- ✚ Terveystasema
- ✚ Sairaala
- ◆ Väestönsuoja

Asukastiheys h/km²
folktäthet
population density

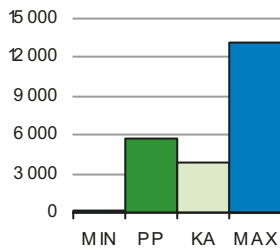

Asunnon keskikoko m²
bostädernas medelstorlek
mean size of dwellings

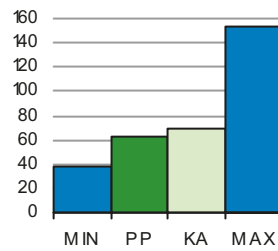

Asuntokunnan keskikoko
bostadshushållens medelstorlek
mean size of dwelling household

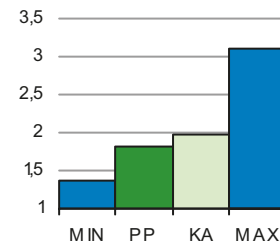

Korkea-aste
tertiärnivå
tertiary level

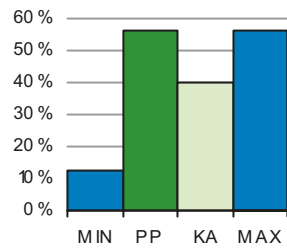

Lapset päivähoitossa
barn i dagvård
children in day care

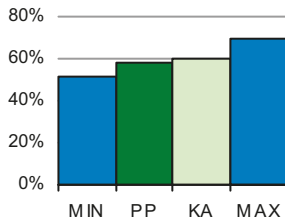

Työttömyysaste
arbetslöshetsgrad
unemployment rate

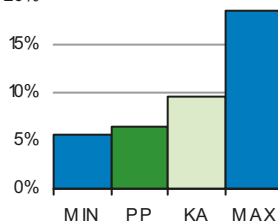

Vuokra-asunnot
hyresbostäder
rented dwellings

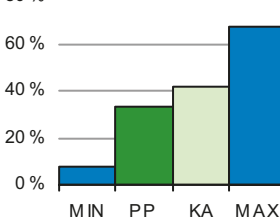

Väestön keski-ikä
befolkningens medelålder
average age of population

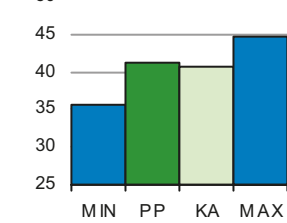

PP = Peruspiirin arvo
KA = Kaupungin peruspiirien keskiarvo

MIN = Peruspiirien pienin arvo
MAX = Peruspiirien suurin arvo

105 Lauttasaaren peruspiiri

ALUEET Väestö 1.1.2014		Työpaikat 31.12.2012		
Områden District				
Alue	Maapinta-ala km	Asukkaat	Työpaikat	
311 Kotkavuori	1,01	7 854	1 262	
312 Vattuniemi	1,07	7 118	4 535	
313 Myllykallio	1,64	6 960	1 145	
314 Koivusaari	0,13	0	30	
Yhteensä	3,85	21 932	6 972	

ÄIDINKIELI JA KANSALAIKUUS 1.1.2014		
Modersmål, nationalitet Mother tongue, nationality %		
Suomenkieliset	17 388	79,3
Ruotsinkieliset	3 053	13,9
Vieraskieliset	1 491	6,8
Ulkomaalaiset	1 149	5,2
Ulkomaalaistaustaiset	1 757	8,0
H:gissä syntyneet	8 823	40,2

VÄESTÖN MUUTOKSET 2013		
Befolkningsförändringar Vital statistics / 1000 as.		
Syntyneet lkm.	315	14,5
Kuolleet lkm.	146	6,7
Muuttaneet alueelle lkm.	2 895	149,0
Muuttaneet alueelta lkm.	2 705	124,8

IKÄRAKENNE 1.1.2014		
Ålderstrukturen Age structure %		
0 - 6 -vuotiaat	1 766	8,1
7 - 15 -vuotiaat	1 345	6,1
16 - 18 -vuotiaat	391	1,8
19 - 24 -vuotiaat	1 456	6,6
25 - 39 -vuotiaat	6 664	30,4
40 - 64 -vuotiaat	6 225	28,4
Yli 65 -vuotiaat	4 085	18,6

VÄESTÖENNUSTE 2024		
Befolkningsprognos Population forecast		
0 - 6 -vuotiaat	2 115	8,1
7 - 15 -vuotiaat	2 013	7,7
16 - 64 -vuotiaat	16 826	64,1
Yli 65 -vuotiaat	5 307	20,2

PERHEET JA ASUNTOKUNNAT 1.1.2014	
Familjer, bostadshushåll Families, households	
Asuntokuntien lkm.	12 107
Asuntokunnan keskikoko	1,81
1-hengen asuntokunnat	6 019
Perheiden lkm.	5 760
Lapsiperheiden lkm.	2 532
Perheen keskikoko	2,60

KOULUTUSTASO 31.12.2012	
Utbildningsnivå Educational level %	
15 vuotta täyttäneiden lk	18 554
Perusaste	3 140 16,9
Keskiaste	4 966 26,8
Korkea-aste	10 448 56,3
Lukiota käyvät ja osuus 16 - 18 -vuotiaista	318 80,8
Ammattikoulua käyvät ja osuus 16 - 18 -vuotiaista	135 7,8

TULOTASO 2012	
Inkomster Income	
Tulot/asukas €	36 467
Tulot/yli 15-vuotiaat €	41 979
Tulot/asuntokunta €	65 369

ASUMISOLOT 31.12.2013	
Boende Housing	
Asunnon keskikoko m2	62,9
Asumisväljyys m2/asukas	35,2
Asumistiheys huonetta/hl	1,39

ASUNNOT 31.12.2013	
Bostäder Dwellings %	
Asunnot yhteensä	13 287
Pientaloasunnot	530 4,0
Vuokra-asunnot	4 447 33,5
ARA-vuokra-asunnot	198 1,5

Asuntokannan ikä
bostadsbeståndets ålder
age of dwelling stock

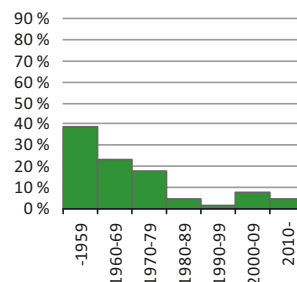

Huoneistotyytit
lägenhetstyper
types of dwellings

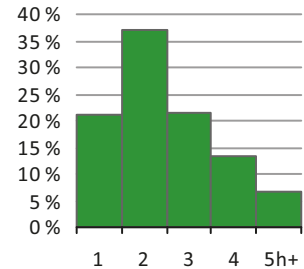

Väestö
befolkning
population

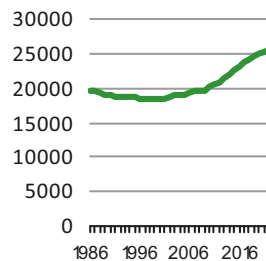

Asuntotuotanto
bostadsproduktion
housing production

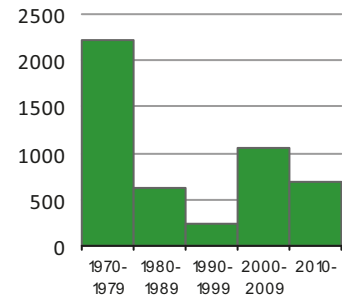

Rakennuskanta, %

byggnadsbeståndet
building stock

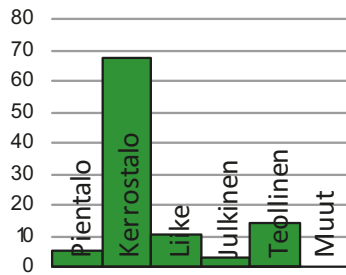

Työpaikat, %

jobb
jobs

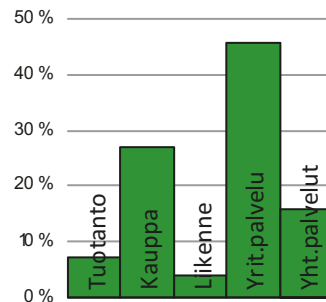

Kunnallisvaalit, %

kommunalvalen
municipal elections

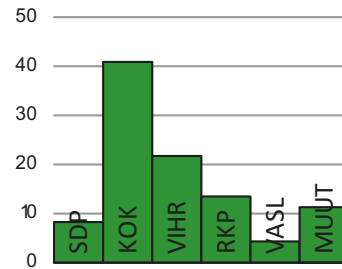

TYÖVOIMA 2013

Arbetskraft Labour force	%
Työttömyysaste	6,4
Pitkäaikaistyöttömyys	26,2
Nuorisotyöttömyysaste	2,9
Työllisyysaste (2012)	77,7

TOIMITILARAKENNUKSET 31.12.2013

Verksamhetslokaler Business premises	kerrosala 1000 m2	%
Toimitilarakennukset yhteensä	400	
Liikerakennukset	147	36,8
Julkiset rakennukset	47	11,8
Teollisuus- ja varastorakennukset	176	44,0
Muut rakennukset	31	7,8

LASTEN PÄIVÄHOITO 2012

Barndagvård Child day care	lkm.	/100 lasta
Päiväkodit (2013)	11	
Lapset päiväkotihoidossa	816	58,1
Lapset perhepäivähoidossa	43	3,1
Lapset kotihoidon tuen piirissä	281	20,0
Lapset yksityisen hoidon tuen piirissä	175	12,5

KOULUT 2014

Skolor Schools	kouluja	oppilaita
Suomenkieliset ala-asteet	1	745
Suomenkieliset yläasteet	1	325
Ruotsinkieliset ala-asteet	1	191
Ruotsinkielinen yläasteet	0	0
Lukiot	1	325
Erikois- ja erityiskoulut	0	0

TERVEYSPALVELUT 2013

Hälsövård Health care	lkm.	/asukas
Avohoitokäynnit yhteensä	219 228	10,0
Perusterveydenhuolto	186 445	8,5
Erikoissairaanhoido	32 783	1,5

SOSIAALIPALVELUT 2013

Socialservice Social services	lkm.	/100
Toimeentulotuen saajat	769	3,5
Lastensuojelun asiakkaat, 0 - 17-v.	109	3,2

PALVELUPISTEET 2014

Serviceställen Service facilities	lkm.
Kirjastot	1
Terveysasemat	1
Leikkipuistot	1
Uimahallit	1
Liikuntasalit ja -hallit	7
Pallokentät	11
Kirkot	2
Postit	1
KELA:n toimistot	0
Apteekit (2012)	2
Alkot	1
Päivittäistavarakaupat (2012)	16
Muut vähittäiskaupat (2012)	87
Ravintolat (2012)	32

ULKOILU 2014

Friidriftsliv Outdoor recreation	
Puistoa, ha	41
Metsää, ha	79
Uimarannat, kpl	2

LIIKENNE 2009-13

Trafik Traffic	
Jalankulkijaonnettomuudet keskimäärin/vuosi	2,8
Henkilövahinko-onnettomuudet keskimäärin/vuosi	8,8
Autottomat asutokunnat, % (2010)	49,4

ALUESUHDELUKUJA 1.1.2014

Lokala tätheter Area ratios	
Asukkaita/km2	5 713
Työpaikkoja/km2	1 816
Kerrosala/ha	3 774

2 Läntinen suurpiiri



Peruspiirit:

- 201 Reijola - Greijus
- 202 Munkkiniemi - Munksnäs
- 203 Haaga - Haga
- 204 Pitäjänmäki - Sockenbacka
- 205 Kaarela - Kårböle

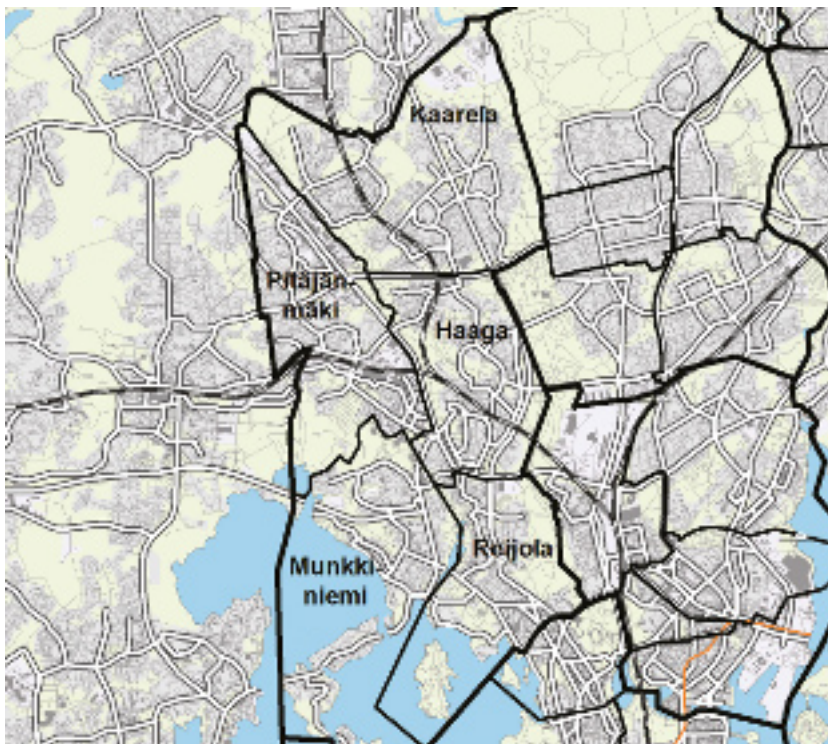

Asukastiheys h/km2

folktäthet
population density

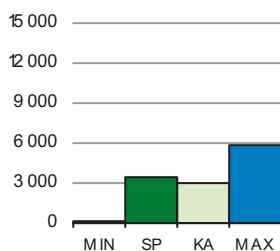

Asuntojen keskikoko m2

bostädernas medelstorlek
mean size of dwellings

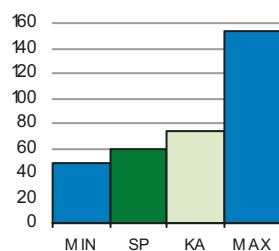

Asutokunnan keskikoko

bostadshushållens medelstorlek
mean size of dwelling households

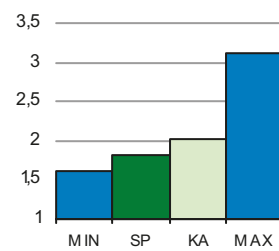

Korkea-aste

tertiärnivå
tertiary level

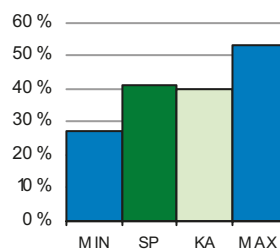

Lapsia päivähoitossa

barn i dagvård
children in day care

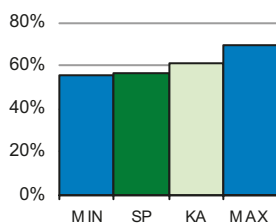

Työttömyysaste

arbetslöshetsgrad
unemployment rate

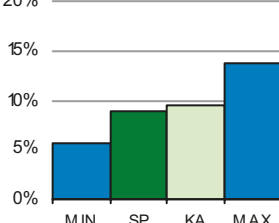

Vuokra-asunnot

hyresbostäder
rented dwellings

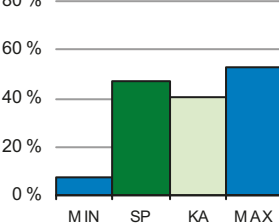

Väestön keski-ikä

befolkningens medelålder
average age of population

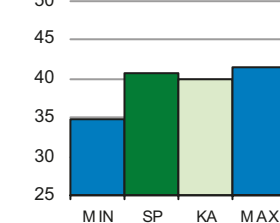

SP = Suurpiirin arvo
KA = Kaupungin suurpiirien keskiarvo

MIN = Suurpiirien pienin arvo
MAX = Suurpiirien suurin arvo

2 Läntinen suurpiiri

ALUEET Väestö 1.1.2014		Työpaikat 31.12.2012		
Områden District				
Alue	Maapinta-ala km	Asukkaat	Työpaikat	
201	Reijolan peruspiiri	4,49	16 982	25 112
202	Munkkiniemen peruspiiri	4,65	17 522	6 289
203	Haagan peruspiiri	5,32	26 126	10 241
204	Pitäjänmäen peruspiiri	6,68	17 406	25 548
205	Kaarelan peruspiiri	9,39	26 919	5 464
Yhteensä		30,53	104 955	72 654

ÄIDINKIELI JA KANSALAISSUUS 1.1.2014		
Modersmål, nationalitet Mother tongue, nationality %		
Suomenkieliset	86 033	82,0
Ruotsinkieliset	6 724	6,4
Vieraskieliset	12 198	11,6
Ulkomaalaiset	8 817	8,4
Ulkomaalaistaustaiset	12 553	12,0
H:gissä syntyneet	41 682	39,7

VÄESTÖN MUUTOKSET 2013		
Befolkningsförändringar Vital statistics / 1000 as.		
Syntyneet lkm.	1 207	11,5
Kuolleet lkm.	896	8,6
Muuttaneet alueelle lkm.	14 608	132,9
Muuttaneet alueelta lkm.	15 626	149,5

IKÄRAKENNE 1.1.2014		
Ålderstrukturen Age structure %		
0 - 6 -vuotiaat	7 166	6,8
7 - 15 -vuotiaat	7 511	7,2
16 - 18 -vuotiaat	2 879	2,7
19 - 24 -vuotiaat	10 575	10,1
25 - 39 -vuotiaat	27 408	26,1
40 - 64 -vuotiaat	31 850	30,4
Yli 65 -vuotiaat	17 566	16,7

VÄESTÖENNUSTE 2024		
Befolkningsprognos Population forecast		
0 - 6 -vuotiaat	8 330	7,4
7 - 15 -vuotiaat	9 511	8,5
16 - 64 -vuotiaat	73 370	65,4
Yli 65 -vuotiaat	20 959	18,7

PERHEET JA ASUNTOKUNNAT 1.1.2014	
Familjer, bostadshushåll Families, households	
Asuntokuntien lkm.	57 214
Asuntokunnan keskikoko	1,81
1-hengen asuntokunnat	29 314
Perheiden lkm.	25 685
Lapsiperheiden lkm.	12 465
Perheen keskikoko	2,60

KOULUTUSTASO 31.12.2012		
Utbildningsnivå Educational level %		
15 vuotta täyttäneiden lk	90 753	
Perusaste	23 379	25,8
Keskiaste	30 237	33,3
Korkea-aste	37 137	40,9
Lukiota käyvät ja osuus 16 - 18 -vuotiaista	1 841	63,5
Ammattikoulua käyvät ja osuus 16 - 18 -vuotiaista	1 709	21,8

TULOTASO 2012	
Inkomster Income	
Tulot/asukas €	27 650
Tulot/yli 15-vuotiaat €	31 428
Tulot/asuntokunta €	50 086

ASUMISOLOT 31.12.2013	
Boende Housing	
Asunnon keskikoko m2	59,5
Asumisväljyys m2/asukas	33,1
Asumistiheys huonetta/hl	1,33

ASUNNOT 31.12.2013		
Bostäder Dwellings %		
Asunnot yhteensä	61 946	
Pientaloasunnot	5 450	8,8
Vuokra-asunnot	29 050	46,9
ARA-vuokra-asunnot	12 932	20,9

Asuntokannan ikä
bostadsbeståndets ålder
age of dwelling stock

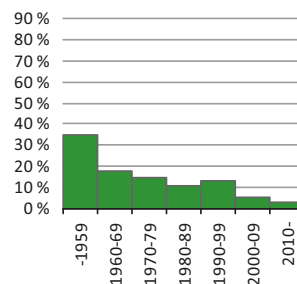

Huoneistotyytit
lägenhetstyper
types of dwellings

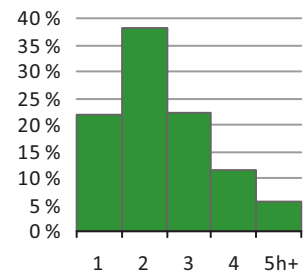

Väestö
befolkning
population

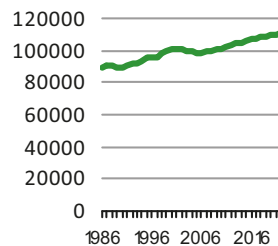

Asuntotuotanto
bostadsproduktion
housing production

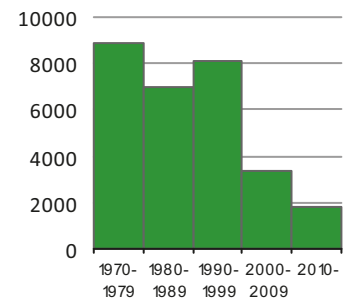

2 Läntinen suurpiiri

Rakennuskanta, %

byggnadsbeståndet
building stock

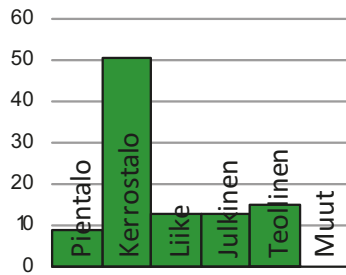

Työpaikat, %

jobb
jobs

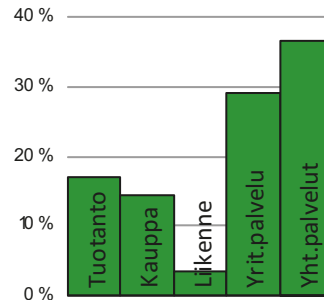

Kunnallisvaalit, %

kommunalvalen
municipal elections

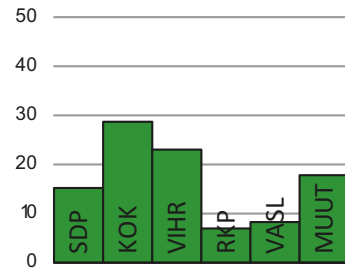

TYÖVOIMA 2013

Arbetskraft Labour force	%
Työttömyysaste	8,8
Pitkäaikaistyöttömyys	25,3
Nuorisotyöttömyysaste	7,0
Työllisyysaste (2012)	71,1

TOIMITILARAKENNUKSET 31.12.2013

Verksamhetslokaler Business premises	kerrosala 1000 m2	%
Toimitilarakennukset yhteensä	3 264	
Liikerakennukset	1 039	31,8
Julkiset rakennukset	1 025	31,4
Teollisuus- ja varastorakennukset	970	29,7
Muut rakennukset	230	7,0

LASTEN PÄIVÄHOITO 2012

Barndagvård Child day care	lkm.	/100 lasta
Päiväkodit (2013)	51	
Lapset päiväkotihoidossa	3 359	56,9
Lapset perhepäivähoidossa	235	4,0
Lapset kotihoidon tuen piirissä	1 292	21,9
Lapset yksityisen hoidon tuen piirissä	506	8,6

KOULUT 2014

Skolor Schools	kouluja	oppilaita
Suomenkieliset ala-asteet	13	3 803
Suomenkieliset yläasteet	7	2 137
Ruotsinkieliset ala-asteet	1	353
Ruotsinkielinen yläasteet	1	183
Lukiot	9	2 625
Erikois- ja erityiskoulut	7	3 247

TERVEYSPALVELUT 2013

Hälsövård Health care	lkm.	/asukas
Avohoitokäynnit yhteensä	1 160 657	11,1
Perusterveydenhuolto	974 897	9,3
Erikoissairaanhoido	185 760	1,8

SOSIAALIPALVELUT 2013

Socialservice Social services	lkm.	/100
Toimeentulotuen saajat	9 618	9,2
Lastensuojelun asiakkaat, 0 - 17-v.	1 505	9,1

PALVELUPISTEET 2014

Serviceställen Service facilities	lkm.
Kirjastot	7
Terveysasemat	6
Leikki puistot	14
Uimahallit	2
Liikuntasalit ja -hallit	72
Pallokentät	81
Kirkot	13
Postit	8
KELA:n toimistot	0
Apteekit (2012)	14
Alkot	4
Päivittäistavarakaupat (2012)	88
Muut vähittäiskaupat (2012)	248
Ravintolat (2012)	171

ULKOILU 2014

FriLuftsLiv Outdoor recreation	
Puistoa, ha	298
Metsää, ha	715
Uimarannat, kpl	4

LIIKENNE 2009-13

Trafik Traffic	
Jalankulkijaonnettomuudet keskimäärin/vuosi	20,6
Henkilövahinko-onnettomuudet keskimäärin/vuosi	84,2
Autottomat asutokunnat, % (2010)	54,6

ALUESUHDELUKUJA 1.1.2014

Lokala tätheter Area ratios	
Asukkaita/km2	3 437
Työpaikkoja/km2	2 379
Kerrosala/ha	2 621



Reijola on saanut nimensä Grejuksen, Reijolan, tilan mukaan. Mannerheimintie ja Paciuksenkatu halkovat mereen ja keskuspuistoon rajautuvaa peruspiiriä. Laakson kaupunginosan pinta-alasta laaja alue on Keskuspuistoa. Laakson sairaalan vanhimmat osat rakennettiin jo 1920-luvulla. Sodan jälkeen Mannerheimintien varrelle Keskuspuiston laidalle rakennettiin muun muassa rivi kahdeksankerroksisia valtion rahoittamia asuintorneja.

Meilahden yhtenäinen alue kirkkoineen ja puistoakseleineen on rakentunut 1930–1950 -luvuilla. Meilahden sairaala-alue edustaa Suomen sairaalarakentamisessa rakennushistoriallisesti ja -taiteellisesti monipuolista kokonaisuutta, jonka maamerkinä kohoaa Meilahden sairaalatorni. Meilahteen on vuosikymmenten kuluessa syntynyt lääketieteen kampus, jossa on sairaaltilojen lisäksi tutkimus- ja opetustiloja. Paciuksenkadun länsipuolen vehreällä virkistysalueella on Meilahden arboretum ja liikuntapuisto.

Vanhaan Meilahden kartanoon kuuluneella alueella on vielä 1900-luvun vaihteessa rakennettuja huviloita. Seurasaarentien, Tamminiementien, Meilahdentien ja Heikinniementien huvila-alue on valtakunnan tasolla kulttuurihistoriallisesti merkittävä. Huviloista suuri osa on nykyisin yksityisessä asuinkäytössä. Presidentin entinen virka-asunto Tamminiemi toimii Urho Kekkosen museona. Alueella on myös nykyinen presidentin virka-asunto Mäntyniemi. Seurasaari uimarantoinen osoitettiin vuonna 1890 kansanpuistoksi, myöhemmin saarelle perustettiin ulkomuseo.

Mannerheimintie jakaa Ruskeasuon kaupunginosan kahtia. Ruskeasuon asuinalue on rakennettu pääosin 1950-luvulla, myös uudempaa rakentamista on. Itäosan asuntoalueella on sekä kerros- että pientaloja. Mannerheimintien varressa on asuin- ja toimistorakennuksia sekä Ruskeasuon linja-autovarikko. Ruskeasuolla sijaitsevat muun muassa Invalidisäätiö ja Ruskeasuon liikuntapuistossa ratsastustallit.

Mejlans och Dal i södra delen av distriktet GREJUS hör till den traditionella innerstaden. Där ligger Helsingfors universitetets centralsjukhus. I sydväst ligger den stora Mejlansparken, där ännu många av de gamla villorna från omkring år 1900 finns kvar. I parkområdet ligger också republikens presidents tjänstebostad Talludden och f.d. presidenten Urho Kekkons Ekudden, som är museum. Fölisön gjordes till folkpark redan 1890, och är fortfarande ett populärt fritidsmål.

Meilahti and Laakso in the southern part of REIJOLA district feature conventional city structure. The Helsinki University Central Hospital lies in this area. The large Meilahti park lies by the sea to the southwest. The area still contains most of the old villas from around a.d. 1900. Mäntyniemi, the residence of the President of the Republic also lies in this park area, and that of ex-president Urho Kekkonen, the latter building functioning today as a museum. The island of Seurasaari became a national park in 1890, and is still a popular venue for outings and recreation.

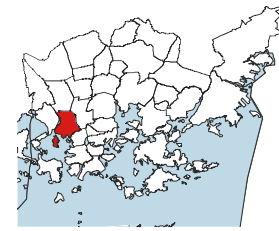
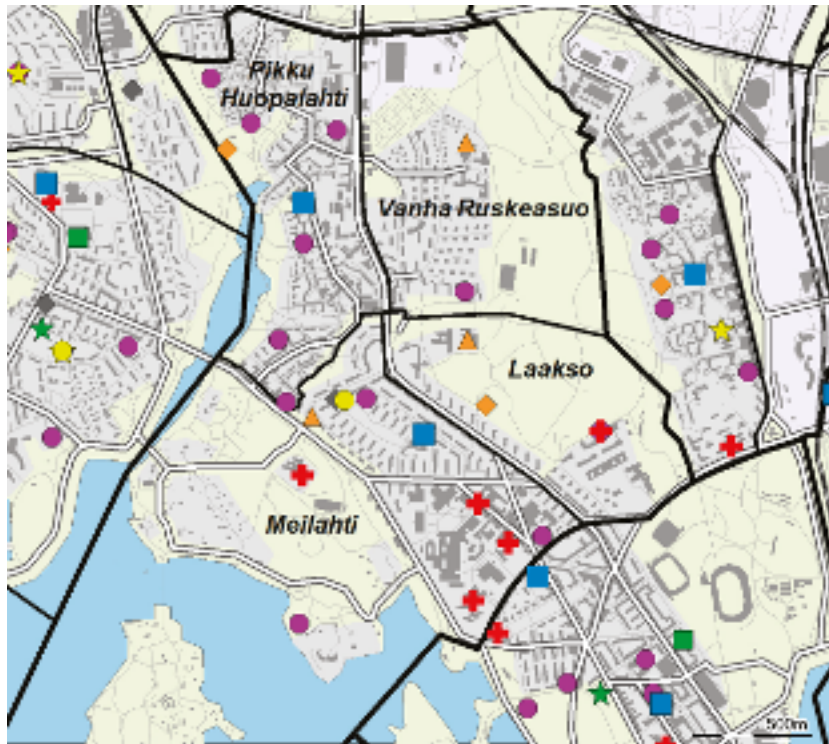

- ◆ Leikkipuisto
- Päiväkotii
- Ala-aste
- Yläaste
- Lukio
- ▲ Entysis- ja erikoiskoulu
- ★ Nuorisotalo
- ★ Kirjasto
- ★ Kulttuurikeskus
- ✚ Terveystasema
- ✚ Sairaala
- ◆ Väestönsuoja

Asukastiheys h/km²
folktäthet
population density

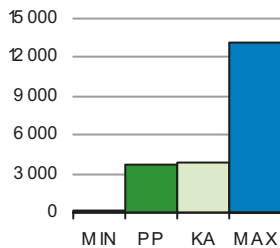

Asunnon keskikoko m²
bostädernas medelstorlek
mean size of dwellings

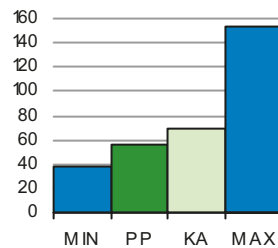

Asuntokunnan keskikoko
bostadshushållens medelstorlek
mean size of dwelling household

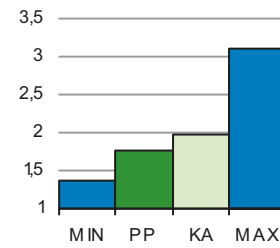

Korkea-aste
tertiärnivå
tertiary level

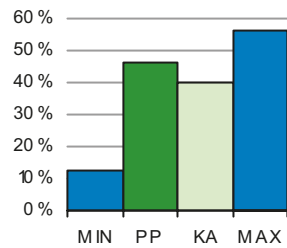

Lapset päivähoitossa
barn i dagvård
children in day care

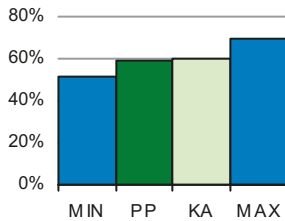

Työttömyysaste
arbetslöshetsgrad
unemployment rate

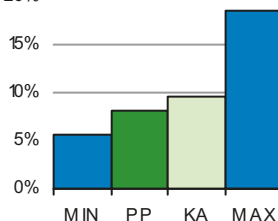

Vuokra-asunnot
hyresbostäder
rented dwellings

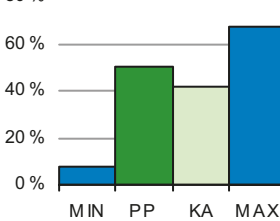

Väestön keski-ikä
befolkningens medelålder
average age of population

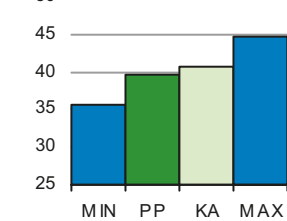

PP = Peruspiirin arvo
KA = Kaupungin peruspiirien keskiarvo

MIN = Peruspiirien pienin arvo
MAX = Peruspiirien suurin arvo

201 Reijolan peruspiiri

ALUEET Väestö 1.1.2014		Työpaikat 31.12.2012		
Områden District				
Alue	Maapinta-ala km	Asukkaat	Työpaikat	
150 Meilahti	1,94	5 023	13 382	
180 Laakso	0,69	1 886	1 822	
161 Vanha Ruskeasu	1,05	2 803	4 670	
162 Pikku Huopalahti	0,81	7 270	5 238	
Yhteensä	4,49	16 982	25 112	

ÄIDINKIELI JA KANSALAIKUUS 1.1.2014	
Modersmål, nationalitet Mother tongue, nationality %	
Suomenkieliset	83,3
Ruotsinkieliset	7,5
Vieraskieliset	9,2
Ulkomaalaiset	6,0
Ulkomaalaistaustaiset	9,5
H:gissä syntyneet	39,6

VÄESTÖN MUUTOKSET 2013	
Befolkningsförändringar Vital statistics / 1000 as.	
Syntyneet lkm.	11,6
Kuolleet lkm.	7,4
Muuttaneet alueelle lkm.	153,0
Muuttaneet alueelta lkm.	171,2

IKÄRAKENNE 1.1.2014	
Ålderstrukturen Age structure %	
0 - 6 -vuotiaat	6,7
7 - 15 -vuotiaat	7,1
16 - 18 -vuotiaat	2,4
19 - 24 -vuotiaat	10,3
25 - 39 -vuotiaat	28,9
40 - 64 -vuotiaat	29,7
Yli 65 -vuotiaat	15,1

VÄESTÖENNUSTE 2024	
Befolkningsprognos Population forecast	
0 - 6 -vuotiaat	7,2
7 - 15 -vuotiaat	7,6
16 - 64 -vuotiaat	68,0
Yli 65 -vuotiaat	17,2

PERHEET JA ASUNTOKUNNAT 1.1.2014	
Familjer, bostadshushåll Families, households	
Asuntokuntien lkm.	9 485
Asuntokunnan keskikoko	1,76
1-hengen asuntokunnat	5 081
Perheiden lkm.	4 043
Lapsiperheiden lkm.	1 940
Perheen keskikoko	2,60

KOULUTUSTASO 31.12.2012	
Utbildningsnivå Educational level %	
15 vuotta täyttäneiden lk	14 815
Perusaste	20,6
Keskiaste	33,1
Korkea-aste	46,3
Lukiota käyvät ja osuus 16 - 18 -vuotiaista	69,8
Ammattikoulua käyvät ja osuus 16 - 18 -vuotiaista	18,5

TULOTASO 2012	
Inkomster Income	
Tulot/asukas €	28 082
Tulot/yli 15-vuotiaat €	31 685
Tulot/asuntokunta €	49 404

ASUMISOLOT 31.12.2013	
Boende Housing	
Asunnon keskikoko m2	55,5
Asumisväljyys m2/asukas	32,0
Asumistiheys huonetta/hl	1,31

ASUNNOT 31.12.2013	
Bostäder Dwellings %	
Asunnot yhteensä	10 389
Pientaloasunnot	1,8
Vuokra-asunnot	50,5
ARA-vuokra-asunnot	23,5

Asuntokannan ikä
bostadsbeståndets ålder
age of dwelling stock

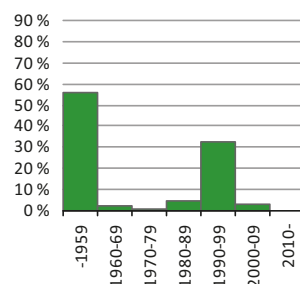

Huoneistotyytit
lägenhetstyper
types of dwellings

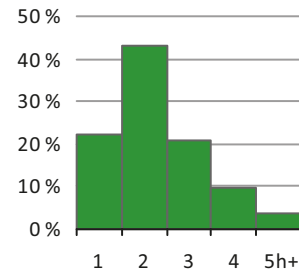

Väestö
befolkning
population

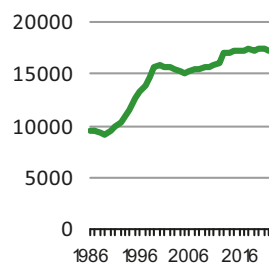

Asuntotuotanto
bostadsproduktion
housing production

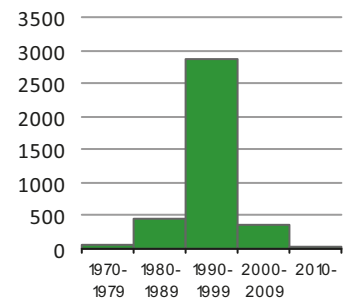

Rakennuskanta, %

byggnadsbeståndet
building stock

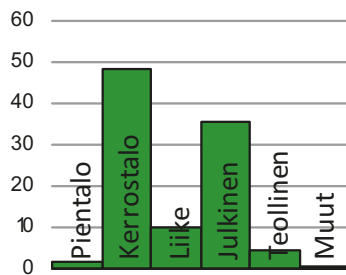

Työpaikat, %

jobb
jobs

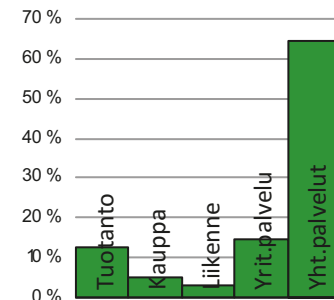

Kunnallisvaalit, %

kommunalvalen
municipal elections

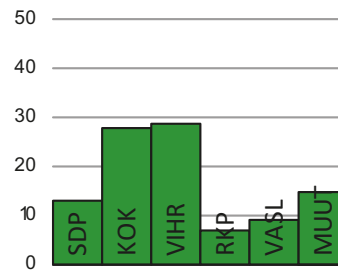

TYÖVOIMA 2013

Arbetskraft Labour force	%
Työttömyysaste	8,1
Pitkäaikaistyöttömyys	24,9
Nuorisotyöttömyysaste	5,3
Työllisyysaste (2012)	73,2

TOIMITILARAKENNUKSET 31.12.2013

Verksamhetslokaler Business premises	kerrosala 1000 m2	%
Toimitilarakennukset yhteensä	777	
Liikerakennukset	152	19,6
Julkiset rakennukset	551	70,9
Teollisuus- ja varastorakennukset	36	4,6
Muut rakennukset	39	5,0

LASTEN PÄIVÄHOITO 2012

Barndagvård Child day care	lkm.	/100 lasta
Päiväkodit (2013)	10	
Lapset päiväkotihoidossa	511	59,2
Lapset perhepäivähoidossa	21	2,4
Lapset kotihoidon tuen piirissä	166	19,2
Lapset yksityisen hoidon tuen piirissä	86	10,0

KOULUT 2014

Skolor Schools	kouluja	oppilaita
Suomenkieliset ala-asteet	2	678
Suomenkieliset yläasteet	1	378
Ruotsinkieliset ala-asteet	0	0
Ruotsinkielinen yläasteet	0	0
Lukiot	2	386
Erikois- ja erityiskoulut	3	1 194

TERVEYSPALVELUT 2013

Hälsövård Health care	lkm.	/asukas
Avohoitokäynnit yhteensä	166 904	9,8
Perusterveydenhuolto	137 218	8,1
Erikoissairaanhoido	29 686	1,7

SOSIAALIPALVELUT 2013

Socialservice Social services	lkm.	/100
Toimeentulotuen saajat	1 366	8,0
Lastensuojelun asiakkaat, 0 - 17-v.	235	9,1

PALVELUPISTEET 2014

Serviceställen Service facilities	lkm.
Kirjastot	1
Terveysasemat	1
Leikki puistot	2
Uimahallit	1
Liikuntasalit ja -hallit	22
Pallokentät	9
Kirkot	4
Postit	0
KELA:n toimistot	0
Apteekit (2012)	2
Alkot	0
Päivittäistavarakaupat (2012)	10
Muut vähittäiskaupat (2012)	46
Ravintolat (2012)	46

ULKOILU 2014

Friidriftsliv Outdoor recreation	
Puistoa, ha	39
Metsää, ha	140
Uimarannat, kpl	2

LIIKENNE 2009-13

Trafik Traffic	
Jalankulkijaonnettomuudet keskimäärin/vuosi	6,0
Henkilövahinko-onnettomuudet keskimäärin/vuosi	20,0
Autottomat asutokunnat, % (2010)	61,9

ALUESUHDELUKUJA 1.1.2014

Lokala tätheter Area ratios	
Asukkaita/km2	3 781
Työpaikkoja/km2	5 590
Kerrosala/ha	3 438



Munkkiniemen kylän tiloista muodostettiin 1600-luvulla Munkkiniemen kartano, jonka maanomistus- ja maanmyyntiyhtiö M. G. Stenius osti vuonna 1910. Kauppaneuvos Julius Tallberg tilasi vuonna 1915 Eliel Saariselta Suur-Helsinki -suunnitelman, johon liittyi satelliittikaupunkina Munkkiniemen-Haagan huvilayhdyskunta. Suunnitelmasta toteutui katu- ja korttelijako Vanhan Munkkiniemen alueella ja rannan tuntumaan 1910–20 -luvuilla rakennetut Eliel Saarisen suunnittelemat rivitalot. Munkkiniemi liitettiin Helsinkiin suuressa alueliitoksessa vuonna 1946. Kaupunkimainen rakentaminen oli tosin jo alkanut 1930-luvulla Munkkiniemen puistotien ympärillä.

Espooseen vievä 1800-luvun puolivälissä rakennettu tie kulkee Kuusisaaren ja Lehtisaaren halki. Kuusisaaren asuinalueella on myös useita suurlähetystöjä sekä Didrichsenin ja Gyllenbergin taidemuseot. Lehtisaaren maat lahjoitettiin kirkolle jo katolisella ajalla. 1960-luvulla saareen rakennettiin pieni kerros- ja rivitaloalue. Lehtisaaresta johtaa kevyenliikenteen silta Kaskisaaren kautta Lauttasaareen.

Munkkivuori on esimerkki luonnonläheisestä ja melko väljästi rakennetusta 1950-luvun lähiörakentamisesta. Munkkivuorta kiertää Ulvilantie, jonka sisäpuolelle jäävä alue on pääosin liikenteeltä rauhoitettu. Yksi Suomen ensimmäisistä ostoskeskuksista rakennettiin alueelle arkkitehtikilpailun perusteella. Keskuksen laajentamisen mahdollistava asemakaavan muutos on valmistunut, ja keskusta suurennettaneen lähivuosina. Niemenmäki on 1960-luvun kerrostaloalue. Talinranta on Ison Huopalahden rannan merellinen, 1990-luvun asuinalue.

Lehtisaareen Kuusisaarentien eteläpuolelle on tulossa asuinkerrostaloja, rivitaloja ja jonkin verran liiketilaa. Liljasaarentien itäpuolelle rakennetaan pienehkö rivitalo.

MUNKSNÄS började byggas när Eliel Saarinens plan för Stor-Helsingfors 1915 ännu var aktuell, och en del av den blev genomförd i Gamla Munksnäs. Gamla vägen till Esbo går genom de ansedda bostadsområdena Granö och Lövö. Munkshöjdens naturnära och glest bebyggda höghusområde är ett gott exempel på förstadsbygge från 1950-talet. Strax intill, vid Talistranden byggdes ett litet höghusområde i början av 1990-talet. Näshöjden är ett höghusområde från 1960-talet.

The construction of MUNKKINIEMI started according to Eliel Saarinen's plan for Greater Helsinki 1915, and some parts of the plan were implemented in Vanha Munkkiniemi (old Munkkiniemi). The old road to Espoo runs through the fine residential areas of Kuusisaari and Lehtisaari. Munkkivuori housing estate is a good example of spacious suburb construction of the 1950s. Close by, at Talinranta, a small area of tall houses was built in the early 1990s. Niemenmäki is a housing estate from the 1960s.

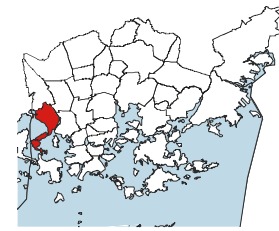
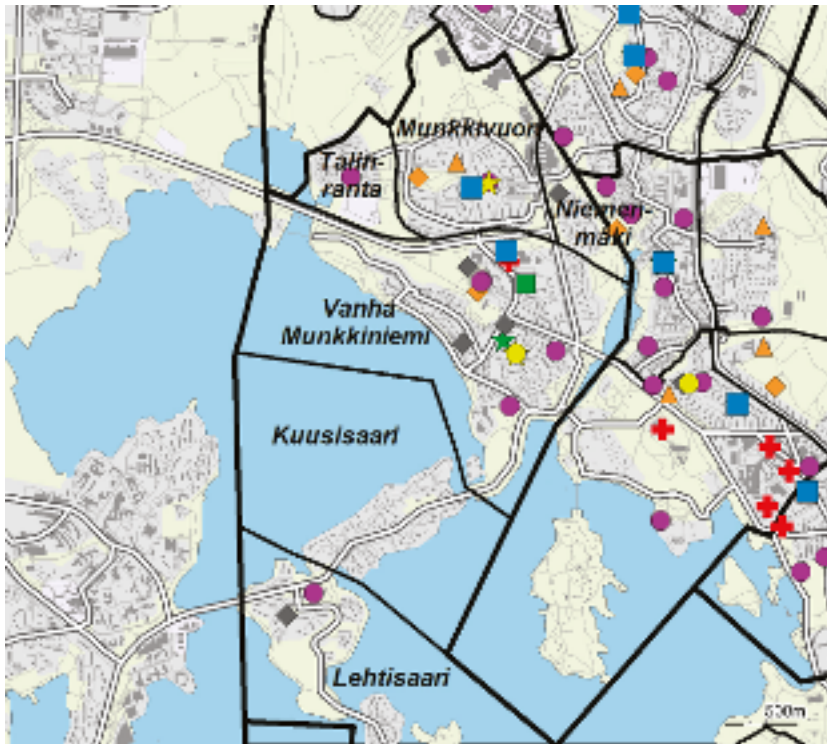

- ◆ Leikkipuisto
- Päiväkotä
- Ala-aste
- Yläaste
- Lukio
- ▲ Entyis- ja erikoiskoulu
- ★ Nuorisotalo
- ★ Kirjasto
- ★ Kulttuurikeskus
- ✚ Terveystasema
- ✚ Sairaala
- ◆ Väestönsuoja

Asukastiheys h/km²
folktäthet
population density

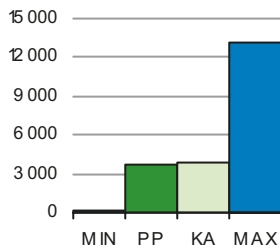

Asunnon keskikoko m²
bostädernas medelstorlek
mean size of dwellings

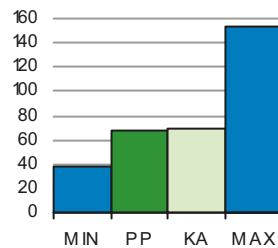

Asuntokunnan keskikoko
bostadshushällens medelstorlek
mean size of dwelling household

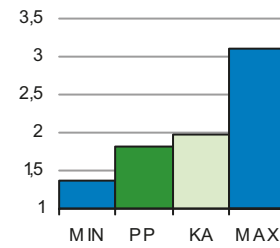

Korkea-aste
tertiärnivå
tertiary level

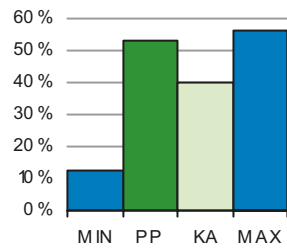

Lapset päivähoitossa
barn i dagvård
children in day care

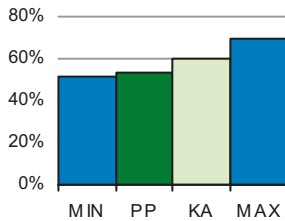

Työttömyysaste
arbetslöshetsgrad
unemployment rate

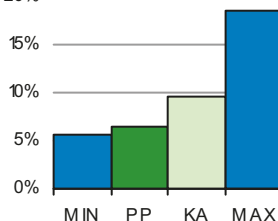

Vuokra-asunnot
hyresbostäder
rented dwellings

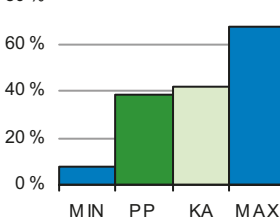

Väestön keski-ikä
befolkningens medelålder
average age of population

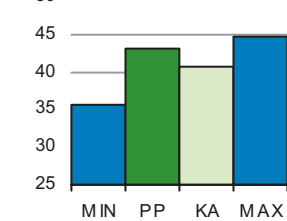

PP = Peruspiirin arvo
KA = Kaupungin peruspiirien keskiarvo

MIN = Peruspiirien pienin arvo
MAX = Peruspiirien suurin arvo

202 Munkkiniemen peruspiiri

ALUEET Väestö 1.1.2014		Työpaikat 31.12.2012		
Områden District				
Alue	Maapinta-ala km	Asukkaat	Työpaikat	
301 Vanha Munkkiniemi	1,80	8 469	3 101	
302 Kuusisaari	0,40	538	112	
303 Lehtisaari	0,68	1 125	157	
304 Munkkivuori	1,15	4 915	1 506	
305 Niemenmäki	0,27	1 317	1 361	
306 Talinranta	0,36	1 158	52	
Yhteensä	4,66	17 522	6 289	

ÄIDINKIELI JA KANSALAIKUUS 1.1.2014		
Modersmål, nationalitet Mother tongue, nationality %		
Suomenkieliset	14 324	81,7
Ruotsinkieliset	2 045	11,7
Vieraskieliset	1 153	6,6
Ulkomaalaiset	875	5,0
Ulkomaalaistaustaiset	1 424	8,1
H:gissä syntyneet	7 588	43,3

VÄESTÖN MUUTOKSET 2013		
Befolkningsförändringar Vital statistics / 1000 as.		
Syntyneet lkm.	185	10,6
Kuolleet lkm.	169	9,7
Muuttaneet alueelle lkm.	2 365	111,9
Muuttaneet alueelta lkm.	2 416	138,6

IKÄRAKENNE 1.1.2014		
Ålderstrukturen Age structure %		
0 - 6 -vuotiaat	1 169	6,7
7 - 15 -vuotiaat	1 402	8,0
16 - 18 -vuotiaat	547	3,1
19 - 24 -vuotiaat	1 373	7,8
25 - 39 -vuotiaat	3 998	22,8
40 - 64 -vuotiaat	5 274	30,1
Yli 65 -vuotiaat	3 759	21,5

VÄESTÖENNUSTE 2024		
Befolkningsprognos Population forecast		
0 - 6 -vuotiaat	1 259	6,8
7 - 15 -vuotiaat	1 694	9,2
16 - 64 -vuotiaat	11 456	61,9
Yli 65 -vuotiaat	4 104	22,2

PERHEET JA ASUNTOKUNNAT 1.1.2014	
Familjer, bostadshushåll Families, households	
Asuntokuntien lkm.	9 579
Asuntokunnan keskikoko	1,82
1-hengen asuntokunnat	4 959
Perheiden lkm.	4 341
Lapsiperheiden lkm.	2 193
Perheen keskikoko	2,70

KOULUTUSTASO 31.12.2012	
Utbildningsnivå Educational level %	
15 vuotta täyttäneiden lk	15 020
Perusaste	2 868 19,1
Keskiaste	4 162 27,7
Korkea-aste	7 990 53,2
Lukiota käyvät ja osuus 16 - 18 -vuotiaista	454 81,4
Ammattikoulua käyvät ja osuus 16 - 18 -vuotiaista	162 10,0

TULOTASO 2012	
Inkomster Income	
Tulot/asukas €	37 690
Tulot/yli 15-vuotiaat €	43 435
Tulot/asuntokunta €	68 222

ASUMISOLOT 31.12.2013	
Boende Housing	
Asunnon keskikoko m ²	68,1
Asumisväljyys m ² /asukas	37,7
Asumistiheys huonetta/hl	1,47

ASUNNOT 31.12.2013	
Bostäder Dwellings %	
Asunnot yhteensä	10 632
Pientaloasunnot	738 6,9
Vuokra-asunnot	4 114 38,7
ARA-vuokra-asunnot	947 8,9

Asuntokannan ikä

bostadsbeståndets ålder
age of dwelling stock

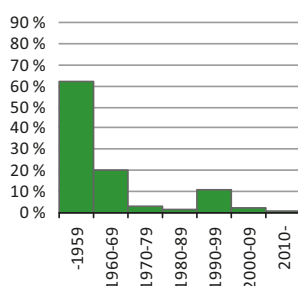

Huoneistotyytit

lägenhetstyper
types of dwellings

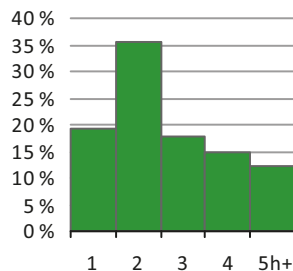

Väestö

befolkning
population

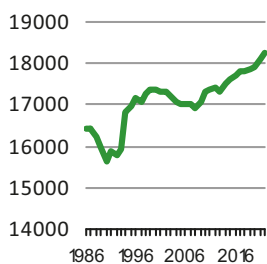

Asuntotuotanto

bostadsproduktion
housing production

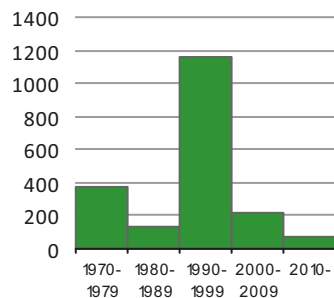

Rakennuskanta, %

byggnadsbeståndet
building stock

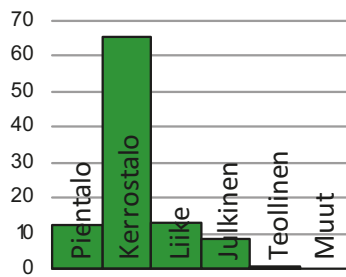

Työpaikat, %

jobb
jobs

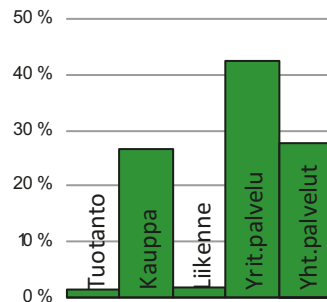

Kunnallisvaalit, %

kommunalvalen
municipal elections

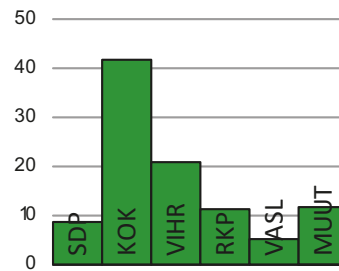

TYÖVOIMA 2013

Arbetskraft Labour force	%
Työttömyysaste	6,5
Pitkäaikaistyöttömyys	24,7
Nuorisotyöttömyysaste	4,9
Työllisyysaste (2012)	73,3

TOIMITILARAKENNUKSET 31.12.2013

Verksamhetslokaler Business premises	kerrosala 1000 m2	%
Toimitilarakennukset yhteensä	265	
Liikerakennukset	152	57,4
Julkiset rakennukset	101	38,1
Teollisuus- ja varastorakennukset	0	0,0
Muut rakennukset	11	4,2

LASTEN PÄIVÄHOITO 2012

Barndagvård Child day care	lkm.	/100 lasta
Päiväkodit (2013)	7	
Lapset päiväkotihoidossa	531	53,8
Lapset perhepäivähoidossa	43	4,4
Lapset kotihoidon tuen piirissä	164	16,6
Lapset yksityisen hoidon tuen piirissä	157	15,9

KOULUT 2014

Skolor Schools	kouluja	oppilaita
Suomenkieliset ala-asteet	2	666
Suomenkieliset yläasteet	1	483
Ruotsinkieliset ala-asteet	1	353
Ruotsinkielinen yläasteet	1	183
Lukiot	2	622
Erikois- ja erityiskoulut	1	664

TERVEYSPALVELUT 2013

Hälsövård Health care	lkm.	/asukas
Avohoitokäynnit yhteensä	217 966	12,4
Perusterveydenhuolto	188 491	10,8
Erikoissairaanhoido	29 475	1,7

SOSIAALIPALVELUT 2013

Socialservice Social services	lkm.	/100
Toimeentulotuen saajat	770	4,4
Lastensuojelun asiakkaat, 0 - 17-v.	119	4,1

PALVELUPISTEET 2014

Serviceställen Service facilities	lkm.
Kirjastot	1
Terveysasemat	1
Leikkipuistot	2
Uimahallit	0
Liikuntasalit ja -hallit	11
Pallokentät	19
Kirkot	3
Postit	1
KELA:n toimistot	0
Apteekit (2012)	2
Alkot	1
Päivittäistavarakaupat (2012)	14
Muut vähittäiskaupat (2012)	44
Ravintolat (2012)	23

ULKOILU 2014

Friluftsliv Outdoor recreation	
Puistoa, ha	51
Metsää, ha	83
Uimarannat, kpl	2

LIIKENNE 2009-13

Trafik Traffic	
Jalankulkijaonnettomuudet keskimäärin/vuosi	3,2
Henkilövahinko-onnettomuudet keskimäärin/vuosi	12,4
Autottomat asutokunnat, % (2010)	50,5

ALUESUHDELUKUJA 1.1.2014

Lokala tätheter Area ratios	
Asukkaita/km2	3 765
Työpaikkoja/km2	1 351
Kerrosala/ha	2 579



Haagan alue muodosti pääosan entistä Huopalahden kylää Helsingin pitäjässä. Haagan nimi otettiin käyttöön 1900-luvun alussa, kun maanomistus- ja maanmyyntiyhtiö M. G. Stenius alkoi suunnitella alueelle huvilayhdyskuntaa. Kauppalaksi Haaga tuli 1923. Helsinkiin liittämisen jälkeen 1946 alkoi kerrostalorakentaminen. Etelä-Haagassa rakentaminen kasvatti väkilukua 1960-luvun lopulle saakka. Etelä-Haaga ei ollut tyypillinen lähiö, koska maa oli usean yksityisen omistajan hallussa ja koska vanhoille huvilatonteille rakennettiin pieniä ja matalia kerrostaloja. Pohjois-Haaga rakennettiin Haagan kauppalan takametsiin yhtenäisemmin 1950- ja 1970-luvuilla. Pohjois-Haagan maamerkinä ovat edelleen kauas näkyvät korkeat asuintalot. Kivihaka on pieni 1960-luvulla rakennettu kerrostaloalue Keskuspuiston kyljessä.

Haagaan on vaikuttanut merkittävästi Haaga-Vantaa-suunnitelma, jonka runkona on 1970-luvulla valmistunut Martinlaakson rata. Lassilan rakentaminen vauhdittui Pohjois-Haagan aseman valmistuttua 1980-luvulla. Laajasuon puisto Alppiruusu- ja ulkoilureitteineen on tärkeä virkistysalue keskellä Haagaa, Etelä- ja Pohjois-Haagan rajamailla. Korppaanmäki kuuluu virallisesti Haagan kaupunginosaan, mutta se on kaupunkirakenteellisesti Pikku Huopalahden pohjoisin osa.

Etelä-Haagaa on 1990–2000-luvuilla täydennysrakennettu, eikä asukasluku ole enää laskenut. Radan pohjoispuolelle Eliel Saarisen tien molemmille puolille laadittu ns. Haagan keskiosan kaava on lähes kokonaan toteutunut. Radan eteläpuolelle on keväällä 2013 vahvistunut Isonnevan kaava, joka tuo alueelle myös täydentävää asuinrakentamista.

HAGA var ursprungligen en by i Helsinges socken, och blev köping år 1923. Södra Haga blev aldrig någon typisk förstad, för att höghusen byggdes på gamla villatomter, vilket gav området en lummig karaktär. Norra Haga byggdes ut mera enhetligt på 1950-talet och 1970-talet, och området kännetecknas av höga höghus. Höghusområdet Stenhagen intill Centralparken byggdes på 1960-talet. En plan för Haga-Vanda inverkade i tiden på Hagas framtoning. Också Mårtendalsbanan byggd på 1970-talet ingick planen. Väster om Norra Haga byggdes på 1980-talet det tätbebyggda höghusområdet Lassas.

HAAGA (orig. Haga) was an old village in the former parish of Helsing. It became a borough in 1923. The southern part, Etelä-Haaga (southern Haaga) never became an ordinary suburb – the blocks of flats were built on the grounds of old one-family houses. Pohjois-Haaga (northern Haaga) was constructed more uniformly in the 1950s and 1970s, and the area is characterised by tall blocks of flats. Kivihaka is a smallish housing development next to Keskuspuisto central park. The appearance of Haaga was originally influenced by a plan for Haaga-Vantaa, in which the Martinlaakso railway was also included. In the 1980s, a housing development was built in Lassila to the west of Pohjois-Haaga.

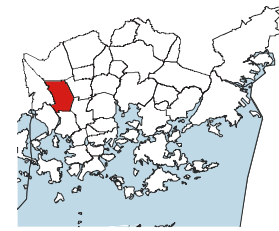
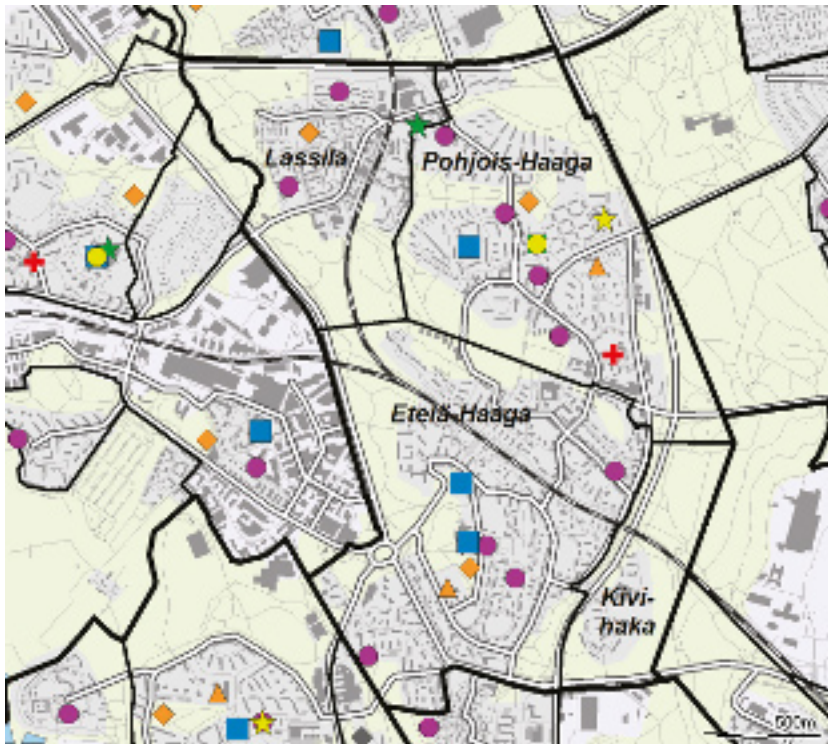

- ◆ Leikkipuisto
- Päiväkotii
- Ala-aste
- Yläaste
- Lukio
- ▲ Entyis- ja erikoiskoulu
- ★ Nuorisotalo
- ★ Kirjasto
- ★ Kulttuurikeskus
- ✚ Terveystasema
- ✚ Sairaala
- ◆ Väestönsuoja

Asukastiheys h/km²
folktäthet
population density

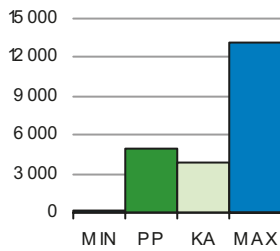

Asunnon keskikoko m²
bostädernas medelstorlek
mean size of dwellings

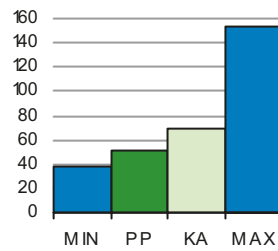

Asuntokunnan keskikoko
bostadshushällens medelstorlek
mean size of dwelling household

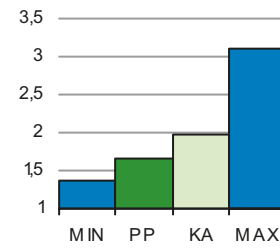

Korkea-aste
tertiärnivå
tertiary level

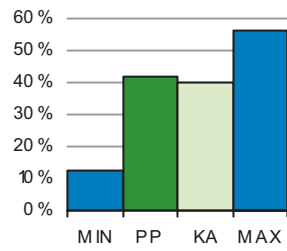

Lapset päivähoitossa
barn i dagvård
children in day care

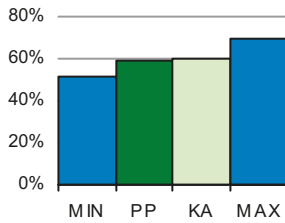

Työttömyysaste
arbetslöshetsgrad
unemployment rate

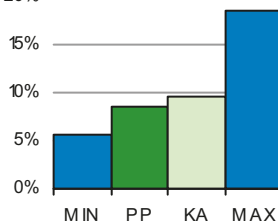

Vuokra-asunnot
hyresbostäder
rented dwellings

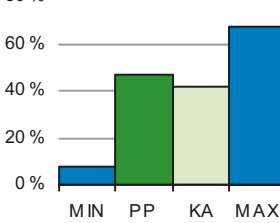

Väestön keski-ikä
befolkningens medelålder
average age of population

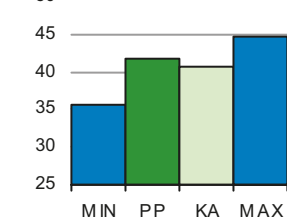

PP = Peruspiirin arvo
KA = Kaupungin peruspiirien keskiarvo

MIN = Peruspiirien pienin arvo
MAX = Peruspiirien suurin arvo

203 Haagan peruspiiri

ALUEET Väestö 1.1.2014		Työpaikat 31.12.2012		
Områden District				
Alue	Maapinta-ala km	Asukkaat	Työpaikat	
291 Etelä-Haaga	2,07	11 548	2 097	
292 Kivihaka	0,51	887	555	
293 Pohjois-Haaga	1,70	9 273	4 012	
294 Lassila	1,04	4 418	3 577	
Yhteensä	5,32	26 126	10 241	

ÄIDINKIELI JA KANSALAIKUUS 1.1.2014		
Modersmål, nationalitet Mother tongue, nationality %		
Suomenkieliset	21 641	82,8
Ruotsinkieliset	1 701	6,5
Vieraskieliset	2 784	10,7
Ulkomaalaiset	2 159	8,3
Ulkomaalaistaustaiset	2 945	11,3
H:gissä syntyneet	9 591	36,7

VÄESTÖN MUUTOKSET 2013		
Befolkningsförändringar Vital statistics / 1000 as.		
Syntyneet lkm.	294	11,3
Kuolleet lkm.	327	12,6
Muuttaneet alueelle lkm.	4 260	141,1
Muuttaneet alueelta lkm.	4 390	169,2

IKÄRAKENNE 1.1.2014		
Ålderstrukturen Age structure %		
0 - 6 -vuotiaat	1 588	6,1
7 - 15 -vuotiaat	1 297	5,0
16 - 18 -vuotiaat	499	1,9
19 - 24 -vuotiaat	2 931	11,2
25 - 39 -vuotiaat	7 830	30,0
40 - 64 -vuotiaat	7 010	26,8
Yli 65 -vuotiaat	4 971	19,0

VÄESTÖENNUSTE 2024		
Befolkningsprognos Population forecast		
0 - 6 -vuotiaat	1 837	6,7
7 - 15 -vuotiaat	1 950	7,2
16 - 64 -vuotiaat	18 334	67,2
Yli 65 -vuotiaat	5 152	18,9

PERHEET JA ASUNTOKUNNAT 1.1.2014	
Familjer, bostadshushåll Families, households	
Asuntokuntien lkm.	15 516
Asuntokunnan keskikoko	1,65
1-hengen asuntokunnat	9 162
Perheiden lkm.	5 706
Lapsiperheiden lkm.	2 490
Perheen keskikoko	2,50

KOULUTUSTASO 31.12.2012	
Utbildningsnivå Educational level %	
15 vuotta täyttäneiden lk	23 271
Perusaste	5 937 25,5
Keskiaste	7 573 32,5
Korkea-aste	9 761 41,9
Lukiota käyvät ja osuus 16 - 18 -vuotiaista	301 56,9
Ammattikoulua käyvät ja osuus 16 - 18 -vuotiaista	416 24,8

TULOTASO 2012	
Inkomster Income	
Tulot/asukas €	26 444
Tulot/yli 15-vuotiaat €	28 764
Tulot/asuntokunta €	43 422

ASUMISOLOT 31.12.2013	
Boende Housing	
Asunnon keskikoko m2	51,8
Asumisväljyys m2/asukas	31,7
Asumistiheys huonetta/hl	1,32

ASUNNOT 31.12.2013	
Bostäder Dwellings %	
Asunnot yhteensä	16 822
Pientaloasunnot	351 2,1
Vuokra-asunnot	7 935 47,2
ARA-vuokra-asunnot	3 123 18,6

Asuntokannan ikä

bostadsbeståndets ålder
age of dwelling stock

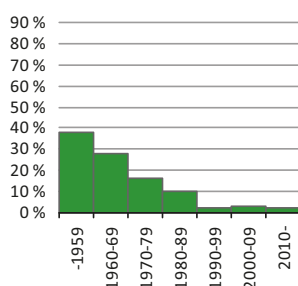

Huoneistotyytit

lägenhetstyper
types of dwellings

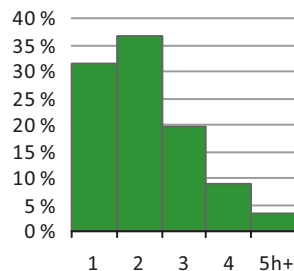

Väestö

befolkning
population

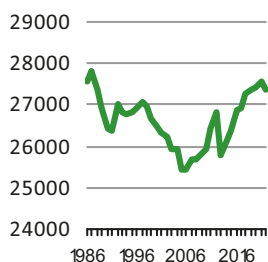

Asuntotuotanto

bostadsproduktion
housing production

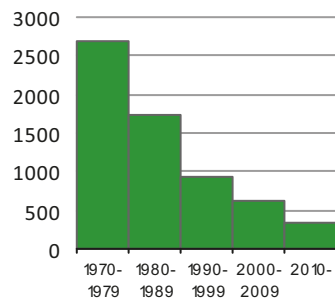

Rakennuskanta, %

byggnadsbeståndet
building stock

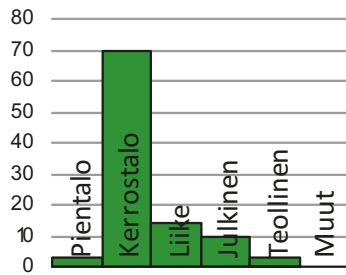

Työpaikat, %

jobb
jobs

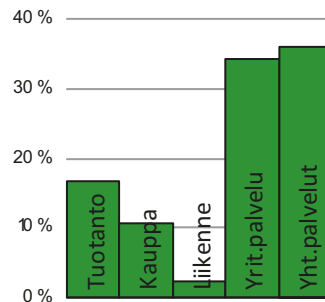

Kunnallisvaalit, %

kommunalvalen
municipal elections

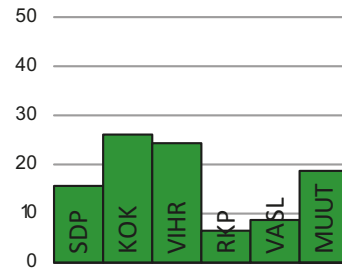

TYÖVOIMA 2013

Arbetskraft Labour force	%
Työttömyysaste	8,6
Pitkäaikaistyöttömyys	25,0
Nuorisotyöttömyysaste	6,7
Työllisyysaste (2012)	71,9

TOIMITILARAKENNUKSET 31.12.2013

Verksamhetslokaler Business premises	kerrosala 1000 m2	%
Toimitilarakennukset yhteensä	426	
Liikerakennukset	221	51,9
Julkiset rakennukset	154	36,2
Teollisuus- ja varastorakennukset	13	3,1
Muut rakennukset	38	8,9

LASTEN PÄIVÄHOITO 2012

Barndagvård Child day care	lkm.	/100 lasta
Päiväkodit (2013)	13	
Lapset päiväkotihoidossa	782	59,0
Lapset perhepäivähoidossa	33	2,5
Lapset kotihoidon tuen piirissä	323	24,4
Lapset yksityisen hoidon tuen piirissä	94	7,1

KOULUT 2014

Skolor Schools	kouluja	oppilaita
Suomenkieliset ala-asteet	2	763
Suomenkieliset yläasteet	2	690
Ruotsinkieliset ala-asteet	0	0
Ruotsinkielinen yläasteet	0	0
Lukiot	3	1 254
Erikois- ja erityiskoulut	2	820

TERVEYSPALVELUT 2013

Hälsövård Health care	lkm.	/asukas
Avohoitokäynnit yhteensä	324 338	12,4
Perusterveydenhuolto	276 027	10,6
Erikoissairaanhoido	48 311	1,8

SOSIAALIPALVELUT 2013

Socialservice Social services	lkm.	/100
Toimeentulotuen saajat	2 462	9,4
Lastensuojelun asiakkaat, 0 - 17-v.	272	8,5

PALVELUPISTEET 2014

Serviceställen Service facilities	lkm.
Kirjastot	2
Terveysasemat	1
Leikkipuistot	3
Uimahallit	1
Liikuntasalit ja -hallit	17
Pallokentät	21
Kirkot	2
Postit	2
KELA:n toimistot	0
Apteekit (2012)	2
Alkot	0
Päivittäistavarakaupat (2012)	29
Muut vähittäiskaupat (2012)	41
Ravintolat (2012)	32

ULKOILU 2014

Friluftsliiv Outdoor recreation	
Puistoa, ha	59
Metsää, ha	137
Uimarannat, kpl	0

LIIKENNE 2009-13

Trafik Traffic	
Jalankulkijaonnettomuudet keskimäärin/vuosi	4,0
Henkilövahinko-onnettomuudet keskimäärin/vuosi	20,4
Autottomat asutokunnat, % (2010)	59,1

ALUESUHDELUKUJA 1.1.2014

Lokala tätheter Area ratios	
Asukkaita/km2	4 911
Työpaikkoja/km2	1 925
Kerrosala/ha	2 924



Pitäjänmäki kuului Helsingin pitäjään ennen vuotta 1946. Rantaradan valmistuttua vuonna 1904 Pitäjänmäen aseman tienoon asutus tiivistyi nopeasti. Aseman seutu kuuluu nykyisin Reimaran osa-alueeseen, joka on pääosin 1970-luvulla rakennettua kerrostaloaluetta. Radan varteen syntyi myös huomattava teollisuusalue Strömbergin valimon ympärille. Konala säilyi vielä pitkään Helsinkiin liittämisen jälkeen maatalousalueena. Asuntoalue on sittemmin laajentunut pohjoiseen. Pajamäki on viisikymmenluvulla rakennettu lähiö Talin puistoalueen keskellä. Talin kartanon alueeseen kuuluu laajan puiston lisäksi siirtolapuutarha ja golfkenttä. Pitäjänmäkeen kuuluu lisäksi pieni Marttilan omakotialue, jossa on rintamamiestaloja.

Pitäjänmäen teollisuusalue on muuttunut Helsingin esikaupunkien merkittäväksi sekoittuneeksi työpaikka-alueeksi, jossa on muun muassa informaatioteknisen alan sekä aikuisopetuksen toimitiloja. Alueelle rakennetaan yhä uusia toimisto- sekä asuinrakennuksia, osittain muuttamalla vanhoja teollisuustontteja tehokkaampaan käyttöön. Peruspiirin toinen tärkeä työpaikka-alue on Konalan teollisuus- ja varastoalue Vihdintien varrella. Konalaan rakennetaan Wallinmaan kerrostalo- ja pientaloaluetta noin 1 200 asukkaalle uuden kauppakeskus Ristikon lähetyville. Talin siirtolapuutarhan kupeessa on uudehko Talinlehdon kerrostaloalue, ja Kutomotien alueella muutetaan vanhoja teollisuusrakennuksia asuntokäyttöön.

Pajamäen Patterimäen alueelle kaavoitetaan Raide-Jokerin tunneli sekä kallioon sijoitettavia varikkotiloja. Samalla Patterimäen itäosassa tutkitaan asuntorakentamisen mahdollisuuksia. Konalassa Vihdintien-Malminkartanontien-Konalantien risteyksen tonteille rakennetaan uusia liike- ja yritystiloja.

När Kustbanan blev färdig år 1904, blev bebyggelsen kring SOCKENBACKA station snabbt tätare. Vid järnvägen uppstod också ett betydande industriområde, i huvudsak kring Strömbergs gjuteri. Höghusområdet Reimars byggdes främst på 1970-talet. I Kånala finns ett höghusområde och ett industri- och lagerområde. I norra hörnet av Kånala mellan Vichtisvägen och Esbo gräns planläggs ett område för småhusbygge. Smedjebacka är en 50-talsförstad mitt i Tali parkområde, där det finns både koloniträdgård och golfbana. Det lilla frontmannahusområdet i Martas hör också till Sockenbacka. I Sockenbacka har det byggts nya bostadsområden.

When the railway westwards from Helsinki was completed in 1904, more houses were soon built around PITÄJÄNMÄKI (orig. Sockenbacka) station. The Strömberg industrial zone also rose in that area. Reimara has a housing estate built in the 1970s. In Konala, there is a residential area and an industrial and warehouse zone. Its northern corner between Vihdintie and the border to Espoo is being surveyed for the construction of detached or terraced housing. Pajamäki is a housing estate built in the 1950s next to Tali park, where there is an allotment garden and a golf course. The small area of war veteran houses in Marttila also belongs to the Pitäjänmäki district. New housing estates have been built in Pitäjänmäki.

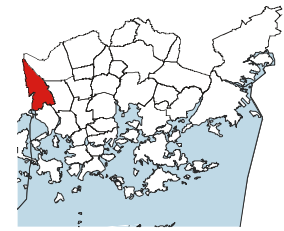
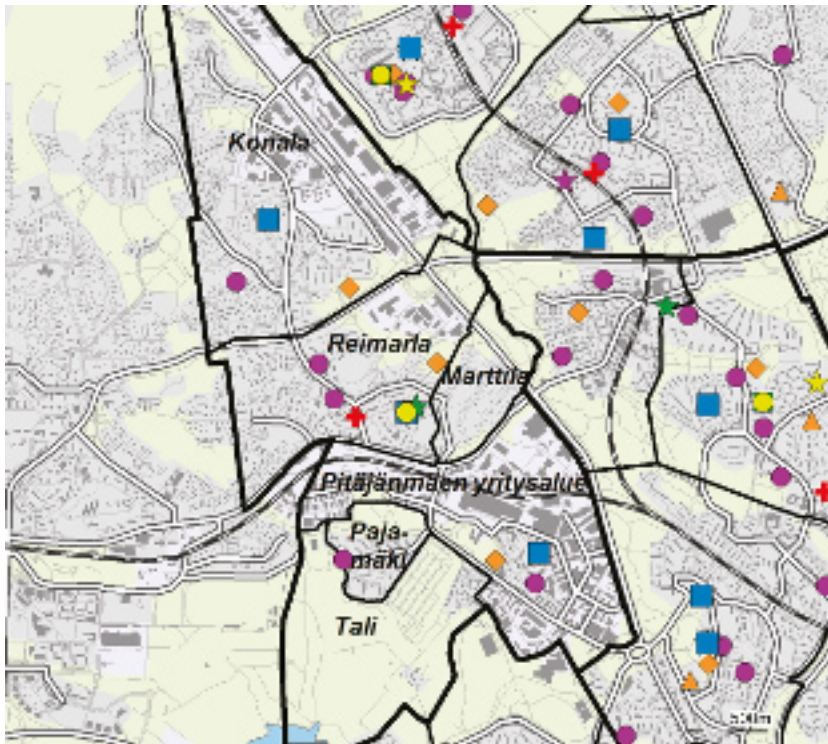

- ◆ Leikkipuisto
- Päiväkotii
- Ala-aste
- Yläaste
- Lukio
- ▲ Entyis- ja erikoiskoulu
- ★ Nuorisotalo
- ★ Kirjasto
- ★ Kulttuurikeskus
- ✚ Terveystasema
- ✚ Sairaala
- ◆ Väestönsuoja

Asukastiheys h/km²
folktäthet
population density

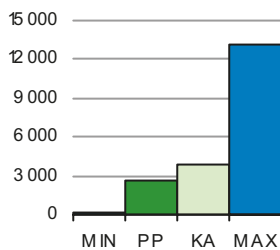

Asunnon keskikoko m²
bostädernas medelstorlek
mean size of dwellings

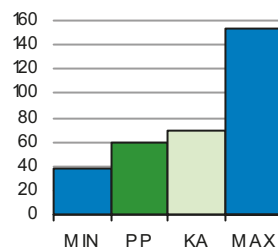

Asuntokunnan keskikoko
bostadshushällens medelstorlek
mean size of dwelling household

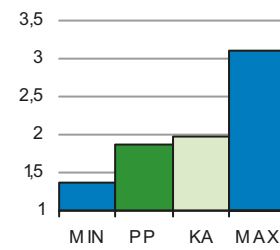

Korkea-aste
tertiärnivå
tertiary level

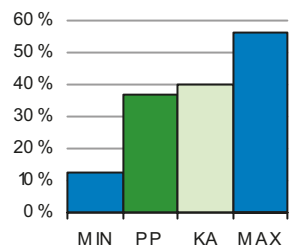

Lapset päivähoitossa
barn i dagvård
children in day care

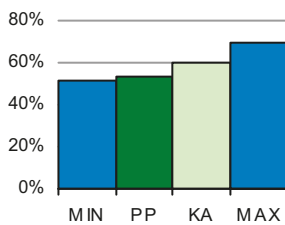

Työttömyysaste
arbetslöshetsgrad
unemployment rate

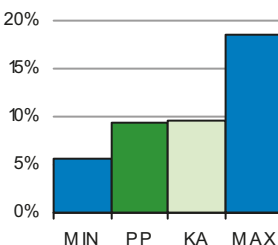

Vuokra-asunnot
hyresbostäder
rented dwellings

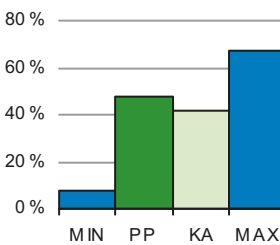

Väestön keski-ikä
befolkningens medelålder
average age of population

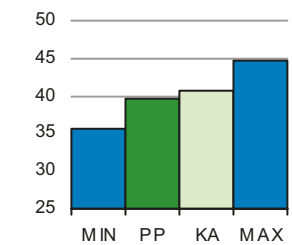

PP = Peruspiirin arvo
KA = Kaupungin peruspiirien keskiarvo

MIN = Peruspiirien pienin arvo
MAX = Peruspiirien suurin arvo

204 Pitäjänmäen peruspiiri

ALUEET Väestö 1.1.2014		Työpaikat 31.12.2012		
Områden District				
Alue	Maapinta-ala km	Asukkaat	Työpaikat	
320 Konala	2,36	6 086	4 557	
461 Pajamäki	0,25	1 820	86	
462 Tali	1,04	1 084	56	
463 Reimarla	1,26	4 782	1 530	
464 Marttila	0,36	321	18	
465 Pitäjänmäen yritysalue	1,41	3 313	19 301	
Yhteensä	6,68	17 406	25 548	

ÄIDINKIELI JA KANSALAIKUUS 1.1.2014	
Modersmål, nationalitet Mother tongue, nationality %	
Suomenkieliset	14 465 83,1
Ruotsinkieliset	746 4,3
Vieraskieliset	2 195 12,6
Ulkomaalaiset	1 570 9,0
Ulkomaalaistaustaiset	2 178 12,5
H:gissä syntyneet	6 784 39,0

VÄESTÖNMUUTOKSET 2013	
Befolkningsförändringar Vital statistics / 1000 as.	
Syntyneet lkm.	219 12,7
Kuolleet lkm.	98 5,7
Muuttaneet alueelle lkm.	2 370 145,8
Muuttaneet alueelta lkm.	2 397 139,1

IKÄRAKENNE 1.1.2014	
Ålderstrukturen Age structure %	
0 - 6 -vuotiaat	1 347 7,7
7 - 15 -vuotiaat	1 328 7,6
16 - 18 -vuotiaat	504 2,9
19 - 24 -vuotiaat	1 523 8,8
25 - 39 -vuotiaat	4 557 26,2
40 - 64 -vuotiaat	5 620 32,3
Yli 65 -vuotiaat	2 527 14,5

VÄESTÖENNUSTE 2024	
Befolkningsprognos Population forecast	
0 - 6 -vuotiaat	1 443 7,9
7 - 15 -vuotiaat	1 698 9,4
16 - 64 -vuotiaat	11 636 64,1
Yli 65 -vuotiaat	3 385 18,6

PERHEET JA ASUNTOKUNNAT 1.1.2014	
Familjer, bostadshushåll Families, households	
Asuntokuntien lkm.	9 221
Asuntokunnan keskikoko	1,88
1-hengen asuntokunnat	4 407
Perheiden lkm.	4 521
Lapsiperheiden lkm.	2 202
Perheen keskikoko	2,60

KOULUTUSTASO 31.12.2012	
Utbildningsnivå Educational level %	
15 vuotta täyttäneiden lk	14 597
Perusaste	4 104 28,1
Keskiaste	5 076 34,8
Korkea-aste	5 417 37,1
Lukiota käyvät ja osuus 16 - 18 -vuotiaista	272 57,3
Ammattikoulua käyvät ja osuus 16 - 18 -vuotiaista	301 24,9

TULOTASO 2012	
Inkomster Income	
Tulot/asukas €	25 930
Tulot/yli 15-vuotiaat €	30 150
Tulot/asuntokunta €	48 787

ASUMISOLOT 31.12.2013	
Boende Housing	
Asunnon keskikoko m2	59,9
Asumisväljyys m2/asukas	32,1
Asumistiheys huonetta/hl	1,29

ASUNNOT 31.12.2013	
Bostäder Dwellings %	
Asunnot yhteensä	9 934
Pientaloasunnot	1 335 13,4
Vuokra-asunnot	4 695 47,3
ARA-vuokra-asunnot	1 993 20,1

Asuntokannan ikä

bostadsbeståndets ålder
age of dwelling stock

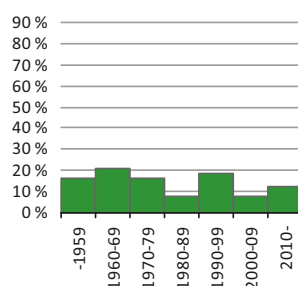

Huoneistotyytit

lägenhetstyper
types of dwellings

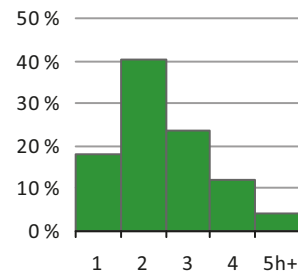

Väestö

befolkning
population

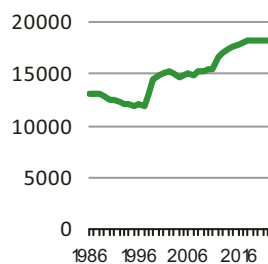

Asuntotuotanto

bostadsproduktion
housing production

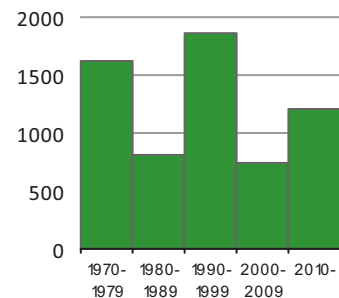

Rakennuskanta, %

byggnadsbeståndet
building stock

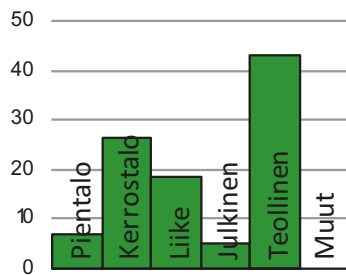

Työpaikat, %

jobb
jobs

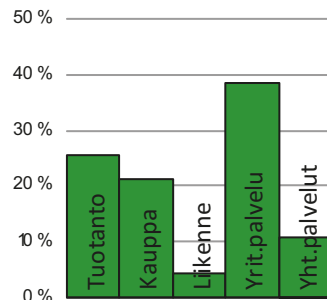

Kunnallisvaalit, %

kommunalvalen
municipal elections

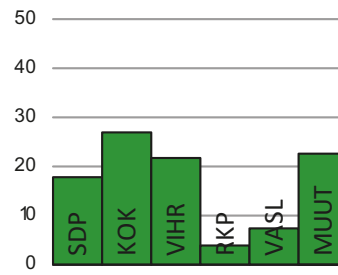

TYÖVOIMA 2013

Arbetskraft Labour force	%
Työttömyysaste	9,5
Pitkäaikaistyöttömyys	24,1
Nuorisotyöttömyysaste	8,8
Työllisyysaste (2012)	72,5

TOIMITILARAKENNUKSET 31.12.2013

Verksamhetslokaler Business premises	kerrosala 1000 m2	%
Toimitilarakennukset yhteensä	1 465	
Liikerakennukset	404	27,6
Julkiset rakennukset	112	7,6
Teollisuus- ja varastorakennukset	826	56,4
Muut rakennukset	123	8,4

LASTEN PÄIVÄHOITO 2012

Barndagvård Child day care	lkm.	/100 lasta
Päiväkodit (2013)	7	
Lapset päiväkotihoidossa	584	53,3
Lapset perhepäivähoidossa	35	3,2
Lapset kotihoidon tuen piirissä	266	24,3
Lapset yksityisen hoidon tuen piirissä	108	9,9

KOULUT 2014

Skolor Schools	kouluja	oppilaita
Suomenkieliset ala-asteet	3	652
Suomenkieliset yläasteet	1	144
Ruotsinkieliset ala-asteet	0	0
Ruotsinkielinen yläasteet	0	0
Lukiot	0	0
Erikois- ja erityiskoulut	0	0

TERVEYSPALVELUT 2013

Hälsovård Health care	lkm.	/asukas
Avohoitokäynnit yhteensä	179 359	10,3
Perusterveydenhuolto	147 582	8,5
Erikoissairaanhoido	31 777	1,8

SOSIAALIPALVELUT 2013

Socialservice Social services	lkm.	/100
Toimeentulotuen saajat	1 911	11,0
Lastensuojelun asiakkaat, 0 - 17-v.	296	9,8

PALVELUPISTEET 2014

Serviceställen Service facilities	lkm.
Kirjastot	1
Terveysasemat	1
Leikkipuistot	3
Uimahallit	0
Liikuntasalit ja -hallit	10
Pallokentät	9
Kirkot	2
Postit	2
KELA:n toimistot	0
Apteekit (2012)	5
Alkot	2
Päivittäistavarakaupat (2012)	17
Muut vähittäiskaupat (2012)	71
Ravintolat (2012)	36

ULKOILU 2014

Friluftsliiv Outdoor recreation	
Puistoa, ha	40
Metsää, ha	118
Uimarannat, kpl	0

LIIKENNE 2009-13

Trafik Traffic	
Jalankulkijaonnettomuudet keskimäärin/vuosi	4,8
Henkilövahinko-onnettomuudet keskimäärin/vuosi	19,0
Autottomat asutokunnat, % (2010)	49,2

ALUESUHDELUKUJA 1.1.2014

Lokala tätheter Area ratios	
Asukkaita/km2	2 604
Työpaikkoja/km2	3 822
Kerrosala/ha	3 300



KÅRBÖLE distrikt var ren landsbygd ända tills man började bygga förstaden Gamlas i slutet av 1950-talet. I medlet av 1970-talet blev Mårtensdalbanan färdig, och antalet bostäder i Gamlas fördubblades på några år. På 1980-talet byggdes på åkrarna i Malmgård ett nytt slags tätortsområde, där bostadshus av omväxlande slag samsas med arbetsplatser i en tätbebyggd stadsmässig miljö. Småhusområdena i Magnuskärr och Håkansåker gränsar till Centralparken. I nordöstra Kårböle byggs det nya småhusdominerade bostadsområdet Kungseken.

Kaarela oli vuoden 1946 alueliitokseen saakka pelkkää maaseutua. Muutos kaupunkimaiseksi alkoi 1950-luvun lopussa, kun Kannelmäen lähiön rakentaminen alkoi. 1970-luvun puolivälissä valmistui Martinlaakson rata ja Kannelmäen asuntokanta kaksinkertaistui muutamassa vuodessa. Aluetta on täydennetty edelleen 1990-luvullakin. Kaarelan kulttuurielämän keskus on Kanneltalo, alueen asukkaiden "olohuone".

Malminkartano oli yliopiston koetila ja sen pelloilla harjoitettiin maataloutta 1970-luvun loppuun asti. Tilan päärakennus jäi metsäsaarekkeeseen, kun peltoalueille kohosi 1980-luvulla uudentyypinen asuntoalue. Monimuotoista, rikasta asuntorakennuskantaa ei ole erotettu työpaikoista tiiviin kaupunkimaisessa ympäristössä. Malminkartanon rakennuskanta täydentyy lähivuosina Luutnantinpolun ja Juustenintien varteen rakentuvilla uusilla kortteleilla, joihin tulee noin 750 uutta asukasta. Maununnevan ja Hakuninmaan Keskuspuistoon rajoittuvat pientaloalueet ovat rakennetut pääosin sodan jälkeen, osittain rintamamiestonteille. 1980-luvulla asuntoalueiden laitamille rakennettiin runsaasti uusia asuntoja ja Hakuninmaan asukasluku kolminkertaistui.

Kannelmäen Prisma laajeni uudeksi kookkaaksi kauppakeskukseksi, joka avattiin vuonna 2013. Alueelle voi lisäksi rakentaa toimistotiloja, ja siellä on varaus uutta terveysasemaa varten. Honkasuolle rakennetaan 1 500 asukkaan ekotehokas kaupunkikylä, joka tukeutuu Malminkartanon ja Myyrmäen palveluihin. Kuninkaantammeen syntyy uusi 5 000 asukkaan asuinalue, johon tulee kerros- ja pientalojen lisäksi kylätalo lähipalveluineen, 1 000 uutta työpaikkaa sekä virkistyskäyttöön kolmen hehtaarin uimalampi.

KAARELA (orig. Kårböle) was pure countryside until construction of the Kannelmäki suburb began in the late 1950s. The middle of the 1970s also saw completion of the local railway to Martinlaakso, and the number of dwellings in Kannelmäki doubled within a few years. Kaarela is still developing. A new type of residential area rose in the fields of Malminkartano in the 1980s. Its urban structure is relatively dense, with a medley of dwellings and working places. The detached and terraced house areas of Maununneva and Hakuninmaa border on Keskuspuisto central park. In the north-eastern part of Kaarela, a new development for mostly detached and terraced housing called Kuninkaantammi is being built.

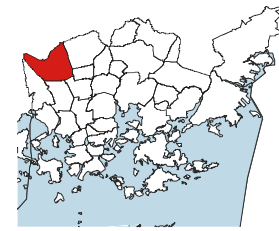
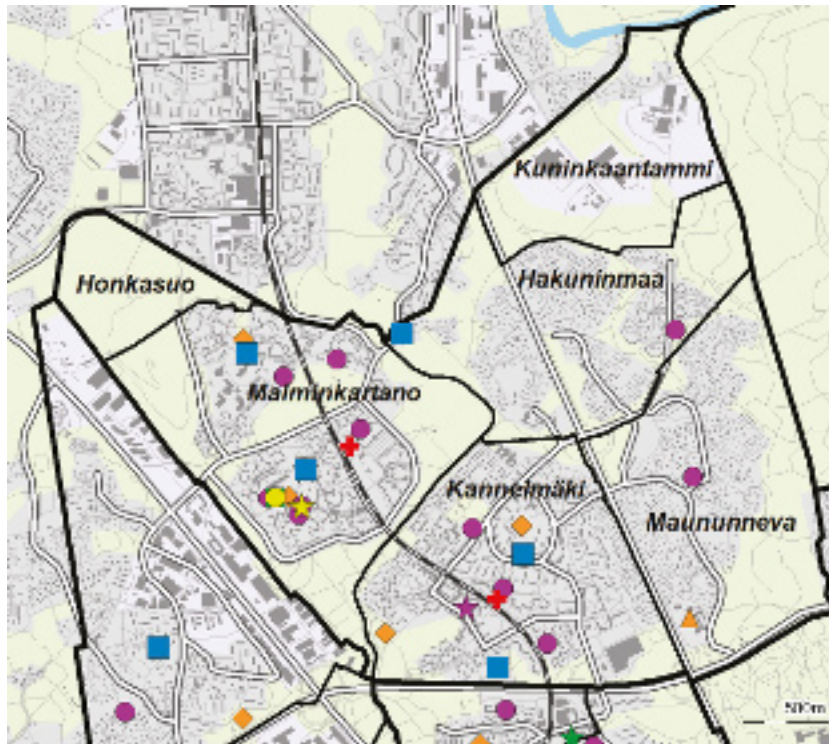

- Leikkipuisto
- Päiväkotii
- Ala-aste
- Yläaste
- Lukio
- Entyis- ja erikoiskoulu
- Nuorisotalo
- Kirjasto
- Kulttuurikeskus
- Terveystasema
- Sairaala
- Väestönsuoja

Asukastiheys h/km²
folktäthet
population density

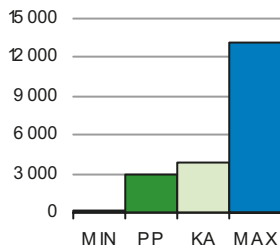

Asunnon keskikoko m²
bostädernas medelstorlek
mean size of dwellings

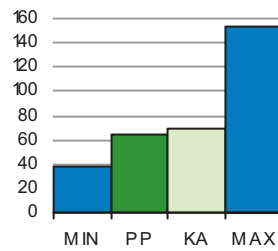

Asuntokunnan keskikoko
bostadshushållens medelstorlek
mean size of dwelling household

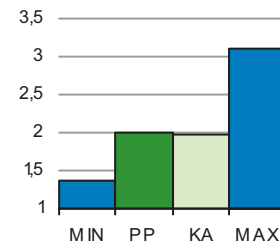

Korkea-aste
tertiärnivå
tertiary level

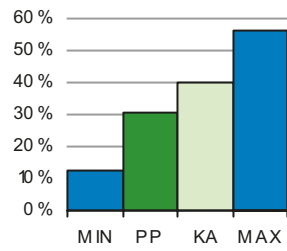

Lapset päivähoitossa
barn i dagvård
children in day care

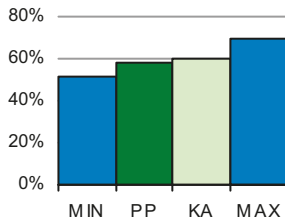

Työttömyysaste
arbetslöshetsgrad
unemployment rate

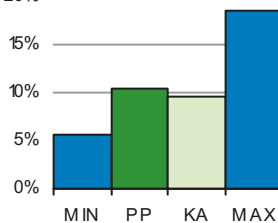

Vuokra-asunnot
hyresbostäder
rented dwellings

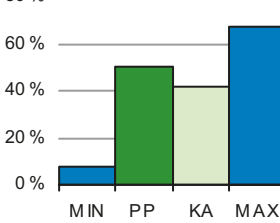

Väestön keski-ikä
befolkningens medelålder
average age of population

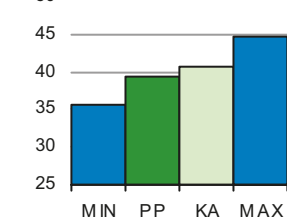

PP = Peruspiirin arvo
KA = Kaupungin peruspiirien keskiarvo

MIN = Peruspiirien pienin arvo
MAX = Peruspiirien suurin arvo

205 Kaarelan peruspiiri

ALUEET Väestö 1.1.2014		Työpaikat 31.12.2012		
Områden District				
Alue	Maapinta-ala km	Asukkaat	Työpaikat	
331 Kannelmäki	1,93	13 031	3 014	
332 Maununneva	1,88	2 567	372	
333 Malminkartano	2,26	8 495	1 489	
334 Hakuninmaa	1,70	2 719	194	
335 Kuninkaantammi	1,12	107	395	
336 Honkasuo	0,51	0	0	
Yhteensä	9,4	26 919	5 464	

ÄIDINKIELI JA KANSALAIKUUS 1.1.2014			
Modersmål, nationalitet		Mother tongue, nationality %	
Suomenkieliset	21 455	79,7	
Ruotsinkieliset	955	3,5	
Vieraskieliset	4 509	16,8	
Ulkomaalaiset	3 189	11,8	
Ulkomaalaistaustaiset	4 389	16,3	
H:gissä syntyneet	10 990	40,8	

VÄESTÖN MUUTOKSET 2013			
Befolkningsförändringar		Vital statistics / 1000 as.	
Syntyneet lkm.	311	11,6	
Kuolleet lkm.	176	6,5	
Muuttaneet alueelle lkm.	3 081	118,2	
Muuttaneet alueelta lkm.	3 513	130,5	

IKÄRAKENNE 1.1.2014			
Ålderstrukturen		Age structure %	
0 - 6 -vuotiaat	1 930	7,2	
7 - 15 -vuotiaat	2 281	8,5	
16 - 18 -vuotiaat	926	3,4	
19 - 24 -vuotiaat	3 004	11,2	
25 - 39 -vuotiaat	6 124	22,8	
40 - 64 -vuotiaat	8 901	33,1	
Yli 65 -vuotiaat	3 753	13,9	

VÄESTÖENNUSTE 2024			
Befolkningsprognos		Population forecast	
0 - 6 -vuotiaat	2 558	8,2	
7 - 15 -vuotiaat	2 863	9,2	
16 - 64 -vuotiaat	20 261	65,3	
Yli 65 -vuotiaat	5 364	17,3	

PERHEET JA ASUNTOKUNNAT 1.1.2014			
Familjer, bostadshushåll		Families, households	
Asuntokuntien lkm.	13 413		
Asuntokunnan keskikoko	2,00		
1-hengen asuntokunnat	5 705		
Perheiden lkm.	7 074		
Lapsiperheiden lkm.	3 640		
Perheen keskikoko	2,70		

KOULUTUSTASO 31.12.2012			
Utbildningsnivå		Educational level %	
15 vuotta täyttäneiden lk	23 050		
Perusaste	7 420	32,2	
Keskiaste	8 522	37,0	
Korkea-aste	7 108	30,8	
Lukiota käyvät ja osuus 16 - 18 -vuotiaista	512	57,8	
Ammattikoulua käyvät ja osuus 16 - 18 -vuotiaista	601	26,7	

TULOTASO 2012			
Inkomster		Income	
Tulot/asukas €	23 129		
Tulot/yli 15-vuotiaat €	26 930		
Tulot/asuntokunta €	46 171		

ASUMISOLOT 31.12.2013			
Boende		Housing	
Asunnon keskikoko m2	64,8		
Asumisväljyys m2/asukas	32,6		
Asumistiheys huonetta/hl	1,29		

ASUNNOT 31.12.2013			
Bostäder		Dwellings %	
Asunnot yhteensä	14 169		
Pientaloasunnot	2 842	20,1	
Vuokra-asunnot	7 059	49,8	
ARA-vuokra-asunnot	4 427	31,2	

Asuntokannan ikä

bostadsbeståndets ålder
age of dwelling stock

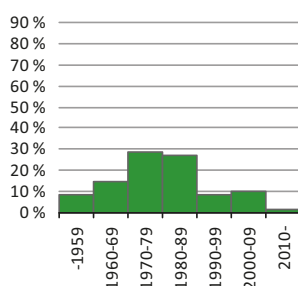

Huoneistotyytit

lägenhetstyper
types of dwellings

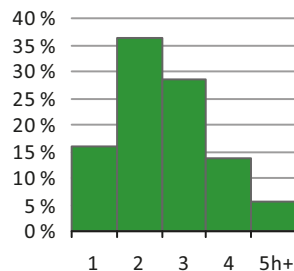

Väestö

befolkning
population

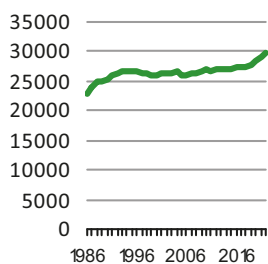

Asuntotuotanto

bostadsproduktion
housing production

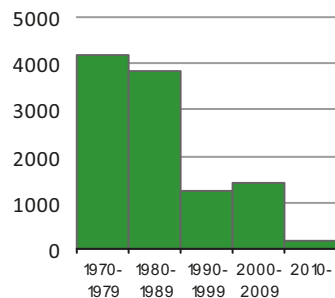

Rakennuskanta, %

byggnadsbeståndet
building stock

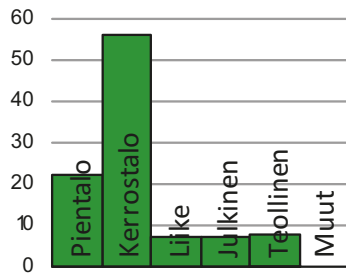

Työpaikat, %

jobb
jobs

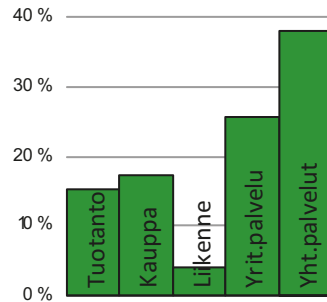

Kunnallisvaalit, %

kommunalvalen
municipal elections

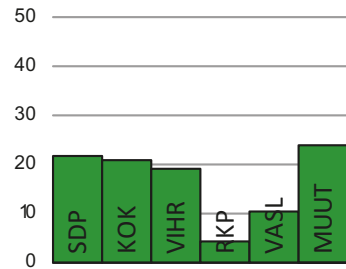

TYÖVOIMA 2013

Arbetskraft Labour force	%
Työttömyysaste	10,5
Pitkäaikaistyöttömyys	26,9
Nuorisotyöttömyysaste	8,2
Työllisyysaste (2012)	66,7

TOIMITILARAKENNUKSET 31.12.2013

Verksamhetslokaler Business premises	kerrosala 1000 m2	%
Toimitilarakennukset yhteensä	330	
Liikerakennukset	110	33,3
Julkiset rakennukset	107	32,4
Teollisuus- ja varastorakennukset	96	29,1
Muut rakennukset	18	5,5

LASTEN PÄIVÄHOITO 2012

Barndagvård Child day care	lkm.	/100 lasta
Päiväkodit (2013)	14	
Lapset päiväkotihoidossa	951	58,2
Lapset perhepäivähoidossa	103	6,3
Lapset kotihoidon tuen piirissä	373	22,8
Lapset yksityisen hoidon tuen piirissä	61	3,7

KOULUT 2014

Skolor Schools	kouluja	oppilaita
Suomenkieliset ala-asteet	4	1 044
Suomenkieliset yläasteet	2	442
Ruotsinkieliset ala-asteet	0	0
Ruotsinkielinen yläasteet	0	0
Lukiot	2	363
Erikois- ja erityiskoulut	1	569

TERVEYSPALVELUT 2013

Hälsövård Health care	lkm.	/asukas
Avohoitokäynnit yhteensä	272 090	10,1
Perusterveydenhuolto	225 579	8,4
Erikoissairaanhoido	46 511	1,7

SOSIAALIPALVELUT 2013

Socialservice Social services	lkm.	/100
Toimeentulotuen saajat	3 128	11,6
Lastensuojelun asiakkaat, 0 - 17-v.	583	12,1

PALVELUPISTEET 2014

Serviceställen Service facilities	lkm.
Kirjastot	2
Terveysasemat	2
Leikki puistot	4
Uimahallit	0
Liikuntasalit ja -hallit	12
Pallokentät	23
Kirkot	2
Postit	2
KELA:n toimistot	0
Apteekit (2012)	3
Alkot	1
Päivittäistavarakaupat (2012)	18
Muut vähittäiskaupat (2012)	46
Ravintolat (2012)	34

ULKOILU 2014

Friidriftsliv Outdoor recreation	
Puistoa, ha	109
Metsää, ha	237
Uimarannat, kpl	0

LIIKENNE 2009-13

Trafik Traffic	
Jalankulkijaonnettomuudet keskimäärin/vuosi	2,6
Henkilövahinko-onnettomuudet keskimäärin/vuosi	12,4
Autottomat asutokunnat, % (2010)	50,4

ALUESUHDELUKUJA 1.1.2014

Lokala tätheter Area ratios	
Asukkaita/km2	2 868
Työpaikkoja/km2	582
Kerrosala/ha	1 597

3 Keskinen suurpiiri



Peruspiirit:

301 Kallio - Berghäll

302 Alppiharju - Åshöjden

303 Vallila - Vallgård

304 Pasila - Böle

305 Vanhakaupunki - Gammelstaden

3 Keskinen suurpiiri

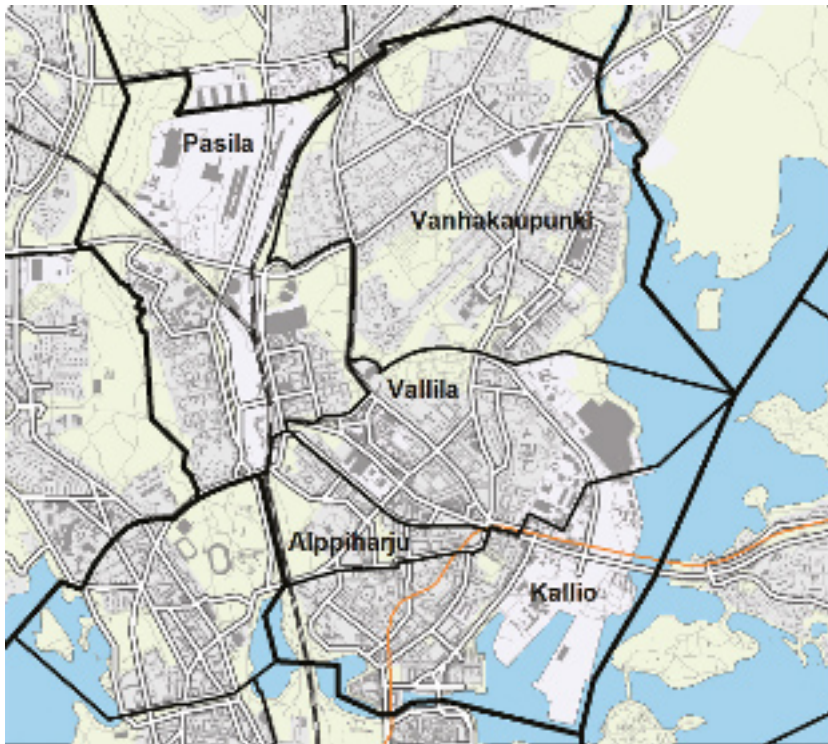

Asukastiheys h/km2

folktäthet
population density

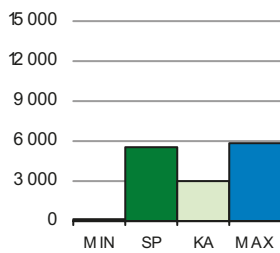

Asuntojen keskikoko m2

bostädernas medelstorlek
mean size of dwellings

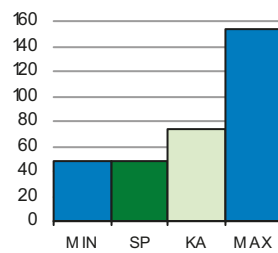

Asutokunnan keskikoko

bostadshushällens medelstorlek
mean size of dwelling households

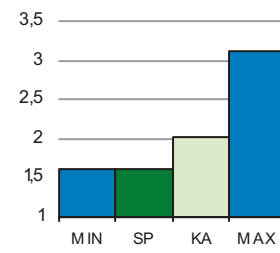

Korkea-aste

tertiärnivå
tertiary level

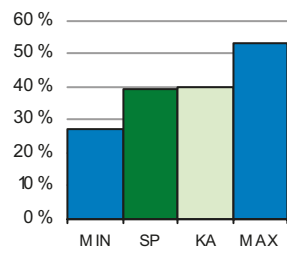

Lapsia päivähoidossa

barn i dagvård
children in day care

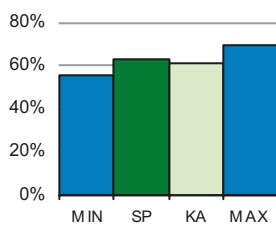

Työttömyysaste

arbetslöshetsgrad
unemployment rate

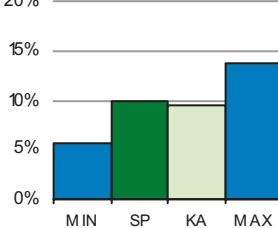

Vuokra-asunnot

hyresbostäder
rented dwellings

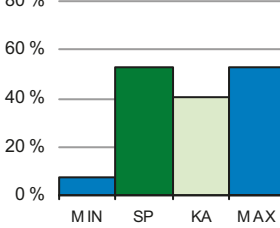

Väestön keski-ikä

befolkningens medelålder
average age of population

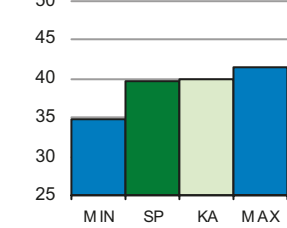

SP = Suurpiirin arvo
KA = Kaupungin suurpiirien keskiarvo

MIN = Suurpiirien pienin arvo
MAX = Suurpiirien suurin arvo

3 Keskinen suurpiiri

ALUEET Väestö 1.1.2014		Työpaikat 31.12.2012		
Områden District				
Alue	Maapinta-ala km	Asukkaat	Työpaikat	
301	Kallion peruspiiri	2,62	27 674	24 197
302	Alppiharjun peruspiiri	0,91	12 030	3 140
303	Vallilan peruspiiri	2,65	14 419	22 633
304	Pasilan peruspiiri	4,22	9 184	25 513
305	Vanhankaupungin peruspiiri	5,39	23 715	10 348
Yhteensä		15,79	87 022	85 831

ÄIDINKIELI JA KANSALAIKUUS 1.1.2014	
Modersmål, nationalitet Mother tongue, nationality %	
Suomenkieliset	75 523 86,8
Ruotsinkieliset	3 712 4,3
Vieraskieliset	7 787 8,9
Ulkomaalaiset	5 548 6,4
Ulkomaalaistaustaiset	8 345 9,6
H:gissä syntyneet	29 793 34,2

VÄESTÖN MUUTOKSET 2013	
Befolkningsförändringar Vital statistics / 1000 as.	
Syntyneet lkm.	968 11,3
Kuolleet lkm.	696 8,1
Muuttaneet alueelle lkm.	16 343 193,5
Muuttaneet alueelta lkm.	16 367 190,7

IKÄRAKENNE 1.1.2014	
Ålderstrukturen Age structure %	
0 - 6 -vuotiaat	4 846 5,6
7 - 15 -vuotiaat	3 313 3,8
16 - 18 -vuotiaat	1 308 1,5
19 - 24 -vuotiaat	10 174 11,7
25 - 39 -vuotiaat	31 955 36,7
40 - 64 -vuotiaat	23 329 26,8
Yli 65 -vuotiaat	12 097 13,9

VÄESTÖENNUSTE 2024	
Befolkningsprognos Population forecast	
0 - 6 -vuotiaat	6 044 6,1
7 - 15 -vuotiaat	5 465 5,5
16 - 64 -vuotiaat	72 504 72,9
Yli 65 -vuotiaat	15 406 15,5

PERHEET JA ASUNTOKUNNAT 1.1.2014	
Familjer, bostadshushåll Families, households	
Asuntokuntien lkm.	53 093
Asuntokunnan keskikoko	1,60
1-hengen asuntokunnat	31 350
Perheiden lkm.	18 967
Lapsiperheiden lkm.	7 016
Perheen keskikoko	2,40

KOULUTUSTASO 31.12.2012	
Utbildningsnivå Educational level %	
15 vuotta täyttäneiden lk	77 610
Perusaste	17 887 23,0
Keskiaste	29 174 37,6
Korkea-aste	30 549 39,4
Lukiota käyvät ja osuus 16 - 18 -vuotiaista	800 58,9
Ammattikoulua käyvät ja osuus 16 - 18 -vuotiaista	1 450 23,8

TULOTASO 2012	
Inkomster Income	
Tulot/asukas €	25 763
Tulot/yli 15-vuotiaat €	27 622
Tulot/asuntokunta €	40 992

ASUMISOLOT 31.12.2013	
Boende Housing	
Asunnon keskikoko m2	48,4
Asumisväljyys m2/asukas	30,4
Asumistiheys huonetta/hl	1,17

ASUNNOT 31.12.2013	
Bostäder Dwellings %	
Asunnot yhteensä	57 455
Pientaloasunnot	1 059 1,8
Vuokra-asunnot	30 095 52,4
ARA-vuokra-asunnot	10 828 18,8

Asuntokannan ikä
bostadsbeståndets ålder
age of dwelling stock

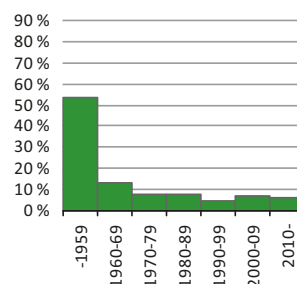

Huoneistotyytit
lägenhetstyper
types of dwellings

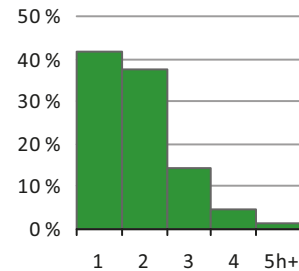

Väestö
befolkning
population

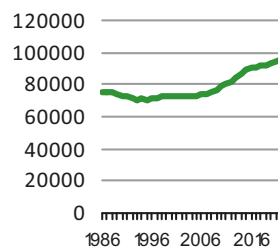

Asuntotuotanto
bostadsproduktion
housing production

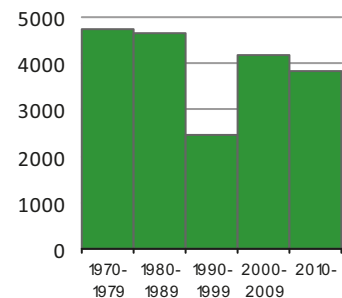

3 Keskinen suurpiiri

Rakennuskanta, %

byggnadsbeståndet
building stock

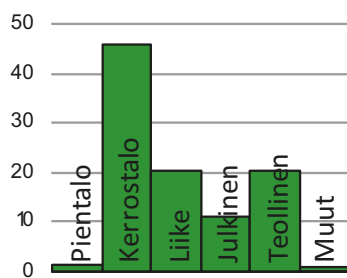

Työpaikat, %

jobb
jobs

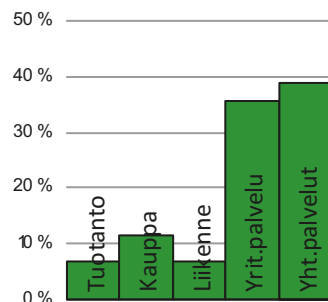

Kunnallisvaalit, %

kommunalvalen
municipal elections

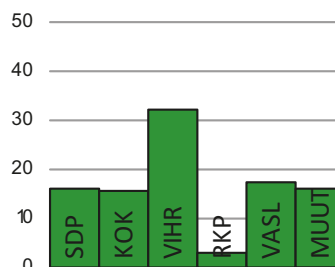

TYÖVOIMA 2013

Arbetskraft Labour force	%
Työttömyysaste	10,0
Pitkäaikaistyöttömyys	25,0
Nuorisotyöttömyysaste	6,0
Työllisyysaste (2012)	71,8

TOIMITILARAKENNUKSET 31.12.2013

Verksamhetslokaler Business premises	kerrosala 1000 m2	%
Toimitilarakennukset yhteensä	4 295	
Liikerakennukset	1 665	38,8
Julkiset rakennukset	899	20,9
Teollisuus- ja varastorakennukset	1 169	27,2
Muut rakennukset	563	13,1

LASTEN PÄIVÄHOITO 2012

Barndagvård Child day care	lkm.	/100 lasta
Päiväkodit (2013)	41	
Lapset päiväkotihoidossa	2 305	63,3
Lapset perhepäivähoidossa	74	2,0
Lapset kotihoidon tuen piirissä	844	23,2
Lapset yksityisen hoidon tuen piirissä	191	5,2

KOULUT 2014

Skolor Schools	kouluja	oppilaita
Suomenkieliset ala-asteet	9	2 379
Suomenkieliset yläasteet	5	928
Ruotsinkieliset ala-asteet	2	221
Ruotsinkielinen yläasteet	1	181
Lukiot	6	3 250
Erikois- ja erityiskoulut	1	89

TERVEYSPALVELUT 2013

Hälsövård Health care	lkm.	/asukas
Avohoitokäynnit yhteensä	910 452	10,5
Perusterveydenhuolto	757 839	8,7
Erikoissairaanhoido	152 613	1,8

SOSIAALIPALVELUT 2013

Socialservice Social services	lkm.	/100
Toimeentulotuen saajat	8 115	9,3
Lastensuojelun asiakkaat, 0 - 17-v.	856	9,5

PALVELUPISTEET 2014

Serviceställen Service facilities	lkm.
Kirjastot	5
Terveysasemat	2
Leikki puistot	8
Uimahallit	2
Liikuntasalit ja -hallit	64
Pallokentät	44
Kirkot	8
Postit	6
KELA:n toimistot	2
Apteekit (2012)	12
Alkot	4
Päivittäistavarakaupat (2012)	128
Muut vähittäiskaupat (2012)	339
Ravintolat (2012)	280

ULKOILU 2014

Friidriftsliv Outdoor recreation	
Puistoa, ha	148
Metsää, ha	168
Uimarannat, kpl	0

LIIKENNE 2009-13

Trafik Traffic	
Jalankulkijaonnettomuudet keskimäärin/vuosi	23,0
Henkilövahinko-onnettomuudet keskimäärin/vuosi	93,4
Autottomat asutokunnat, % (2010)	68,2

ALUESUHDELUKUJA 1.1.2014

Lokala tätheter Area ratios	
Asukkaita/km2	5 513
Työpaikkoja/km2	5 437
Kerrosala/ha	5 144



Itäinen Viertotie (nyk. Hämeentien) Siltasaarelta Kumpulaan oli tärkeä Itäisen kantakaupungin kehitykselle. Tien itäpuolelle kohosi tehtaita ja länsipuolelle asutusta. Suomen ensimmäinen junarata Pasilasta Sörnäisten satamaan avattiin 1863, ja siitä alkoi Sörnäisten voimakas kasvu. Kaupunkirakentaminen levisi Kallioon, kun muutamat tehtailijat perustivat osakeyhtiön työvään asuttamiseksi. Kallion korkeimmalla kohdalla on 1920-luvun asuntouudistuksen myötä syntynyt puistomainen Torkkelinmäen asuinalue. Kallio uudistui sotien jälkeen nopeasti, ja 1960-luvulla viimeistenkin korttelien puutalot muuttuivat kivitaloiksi. Alueen maamerkki on Lars Sonckin vuonna 1912 suunnittelema Kallion kirkko.

Nykykulttuuria edustavat muun muassa Kaupunginteatteri ja sen kesänäapuri Helsingin Juhlaviikkojen Huvilatelta. Täyttömaalle 1890-luvulla perustettu Hakaniementorin alue on yhä Kallion keskus. Myös Karhupuistosta on tullut viime vuosina alueen tärkeä kohtaamispaikka.

Merihaasta, joka vietti 40-vuotisjuhliiaan vuonna 2013, alkoi 1970-luvulla vanhojen teollisuusalueiden muuttaminen eri käyttöön. Sörnäisten entiselle teollisuusalueelle on rakennettu asuntoja, työpaikkoja ja kulttuuripalveluja. Sörnäisten satama-alueen ja Hanasaaren jo puretun A-voimalaitoksen ja hiilikasan tilalle tulee merellisen asumisen ja työnteon kaupunginosa: 18 000 asukkaan ja 10 000 työpaikan Kalasatama. Se valmistuu vasta 2030-luvun alussa, esirakentaminen alkoi vuonna 2009 ja asuntorakentaminen alkoi vuonna 2011. Suvilahden vanha energiantuotantoalue on Kaapelitehtaan hallinnassa, ja aluetta kehitetään monipuoliseksi kulttuurikeskittymäksi.

Kallio on Suomen tiheimmin rakennettu alue, ja pienasuntojen osuus on Helsingin suurimpia. Asunnoista 90 prosenttia on yksiöitä tai kaksioita.

BERGHÄLLS distrikt.

Industrialiseringen på 1860-talet gav upphov till industriområdet vid Sörnäs hamn och arbetarkvarteren i Berghäll. Denna trähusdominerade stadsdel förnyades snabbt, och de sista träkvarteren fick vika för stenhus på 1960-talet. Berghäll är ett av de tätast bebyggda områdena i Helsingfors. Sörnäs håller på att byggas om för kontor, boende och kulturtjänster. Hagnäs saluhall och torg är fortfarande centrum i Berghäll. Högsta punkten i Berghäll är Torkelsbacken från 1920-talet, ett ljusst och parkliknande bostadsområde. I Berghäll är bostäderna små, och barnfamiljer är relativt sällsynta. Berghäll har blivit ett ställe där många unga vuxna har sin första egna bostad. I hamnområdet i Sörnäs byggs Fiskehamnen, en ny havsnära stadsdel.

The industrialisation in the 1860s gave birth to the industrial areas around Sörnäinen Harbour, and to the worker's district of KALLIO. The last of the original wooden houses of this area were demolished in the 1960s to make way for blocks of flats. Kallio is one of Helsinki's most densely constructed areas. The industrial area of Sörnäinen is being converted for housing, business premises, and cultural amenities. The Hakaniemi market square and hall still form the heart of Kallio. The highest spot in Kallio is Torkkelinmäki, a luminous and park-like residential area built in the 1920s. In Kallio, dwellings are small, and the percentage of families with children is low. Kallio has become a place where many young adults have their first home of their own. The old fishing harbour of Sörnäinen will give way to Kalasatama, a new waterfront development.

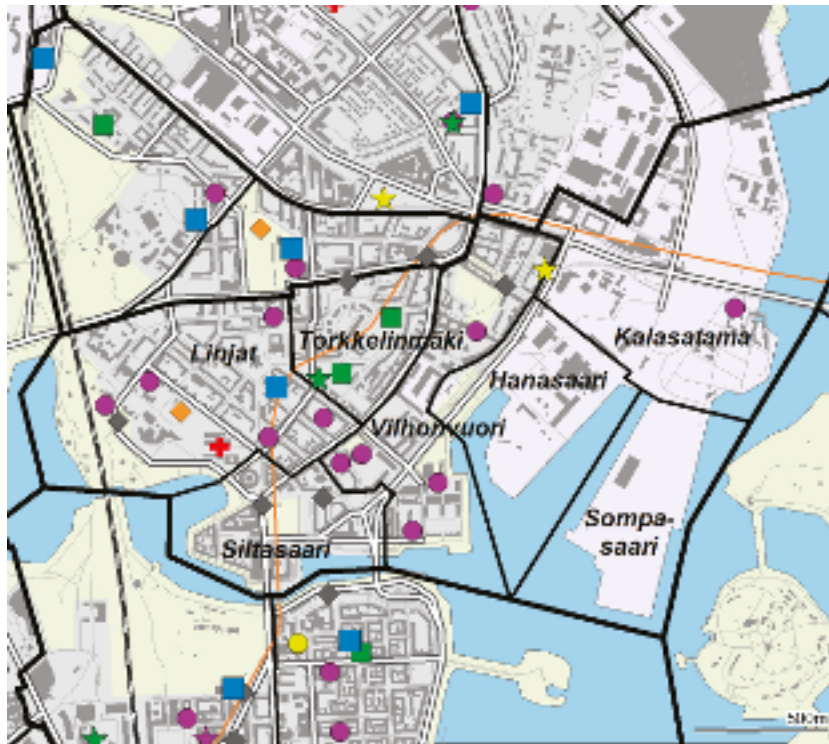

Asukastiheys h/km²
folktäthet
population density

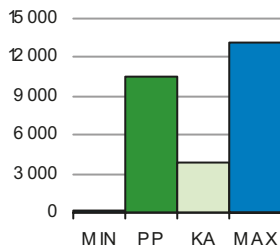

Asunnon keskikoko m²
bostädernas medelstorlek
mean size of dwellings

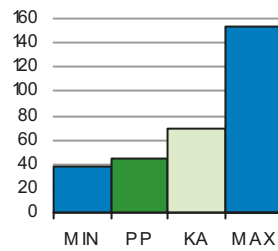

Asuntokunnan keskikoko
bostadshushällens medelstorlek
mean size of dwelling household

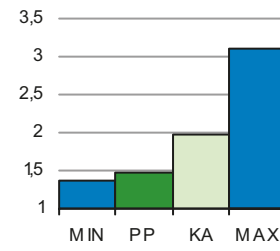

Korkea-aste
tertiärnivå
tertiary level

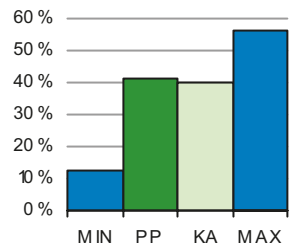

Lapset päivähoitossa
barn i dagvård
children in day care

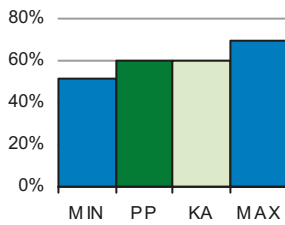

Työttömyysaste
arbetslöshetsgrad
unemployment rate

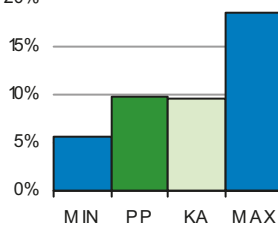

Vuokra-asunnot
hyresbostäder
rented dwellings

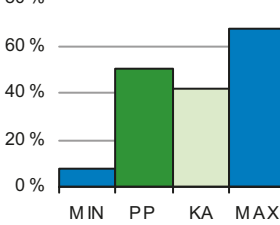

Väestön keski-ikä
befolkningens medelålder
average age of population

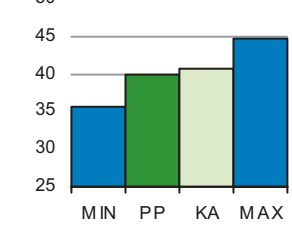

PP = Peruspiirin arvo
KA = Kaupungin peruspiirien keskiarvo

MIN = Peruspiirien pienin arvo
MAX = Peruspiirien suurin arvo

301 Kallion peruspiiri

ALUEET Väestö 1.1.2014		Työpaikat 31.12.2012		
Områden District				
Alue	Maapinta-ala km	Asukkaat	Työpaikat	
101 Vilhonvuori	0,38	7 342	7 369	
102 Kalasatama	0,69	1 141	4 715	
103 Sompasaari	0,22	0	2	
104 Hanasaari	0,26	0	419	
111 Siltasaari	0,23	2 378	4 827	
112 Linjat	0,60	9 702	5 727	
113 Torkkelinmäki	0,23	7 111	1 138	
Yhteensä	2,61	27 674	24 197	

ÄIDINKIELI JA KANSALAIKUUS 1.1.2014		
Modersmål, nationalitet Mother tongue, nationality %		
Suomenkieliset	24 370	88,1
Ruotsinkieliset	1 031	3,7
Vieraskieliset	2 273	8,2
Ulkomaalaiset	1 755	6,3
Ulkomaalaistaustaiset	2 610	9,4
H:gissä syntyneet	7 923	28,6

VÄESTÖN MUUTOKSET 2013		
Befolkningsförändringar Vital statistics / 1000 as.		
Syntyneet lkm.	233	8,5
Kuolleet lkm.	210	7,7
Muuttaneet alueelle lkm.	5 776	202,5
Muuttaneet alueelta lkm.	5 868	214,5

IKÄRAKENNE 1.1.2014		
Ålderstrukturen Age structure %		
0 - 6 -vuotiaat	905	3,3
7 - 15 -vuotiaat	500	1,8
16 - 18 -vuotiaat	241	0,9
19 - 24 -vuotiaat	3 461	12,5
25 - 39 -vuotiaat	11 793	42,6
40 - 64 -vuotiaat	7 146	25,8
Yli 65 -vuotiaat	3 628	13,1

VÄESTÖENNUSTE 2024		
Befolkningsprognos Population forecast		
0 - 6 -vuotiaat	1 845	5,2
7 - 15 -vuotiaat	1 377	3,9
16 - 64 -vuotiaat	26 995	76,5
Yli 65 -vuotiaat	5 061	14,4

PERHEET JA ASUNTOKUNNAT 1.1.2014	
Familjer, bostadshushåll Families, households	
Asuntokuntien lkm.	18 638
Asuntokunnan keskikoko	1,46
1-hengen asuntokunnat	12 030
Perheiden lkm.	5 523
Lapsiperheiden lkm.	1 340
Perheen keskikoko	2,30

KOULUTUSTASO 31.12.2012	
Utbildningsnivå Educational level %	
15 vuotta täyttäneiden lk	25 796
Perusaste	5 131 19,9
Keskiaste	9 971 38,7
Korkea-aste	10 694 41,5
Lukiota käyvät ja osuus 16 - 18 -vuotiaista	147 65,5
Ammattikoulua käyvät ja osuus 16 - 18 -vuotiaista	413 19,3

TULOTASO 2012	
Inkomster Income	
Tulot/asukas €	27 296
Tulot/yli 15-vuotiaat €	28 244
Tulot/asuntokunta €	39 576

ASUMISOLOT 31.12.2013	
Boende Housing	
Asunnon keskikoko m2	43,9
Asumisväljyys m2/asukas	30,1
Asumistiheys huonetta/hl	1,12

ASUNNOT 31.12.2013	
Bostäder Dwellings %	
Asunnot yhteensä	20 541
Pientaloasunnot	6 0,0
Vuokra-asunnot	10 302 50,2
ARA-vuokra-asunnot	1 144 5,6

Asuntokannan ikä
bostadsbeståndets ålder
age of dwelling stock

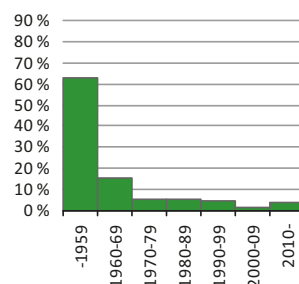

Huoneistotyytit
lägenhetstyper
types of dwellings

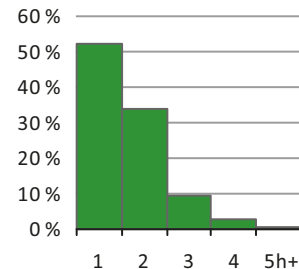

Väestö
befolkning
population

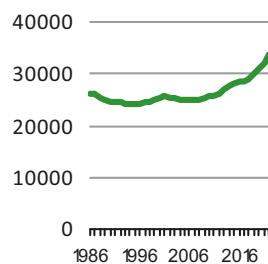

Asuntotuotanto
bostadsproduktion
housing production

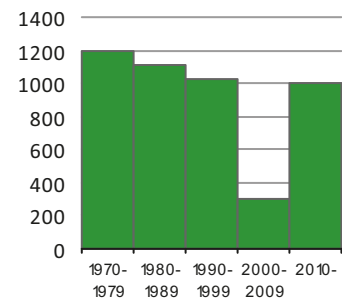

Rakennuskanta, %

byggnadsbeståndet
building stock

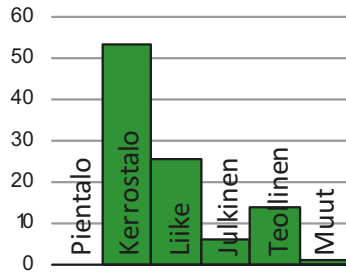

Työpaikat, %

jobb
jobs

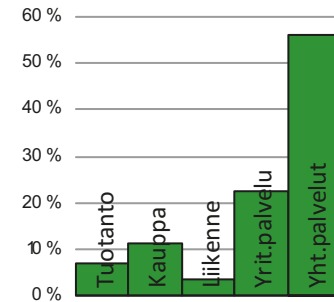

Kunnallisvaalit, %

kommunalvalen
municipal elections

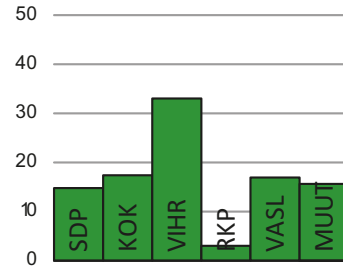

TYÖVOIMA 2013

Arbetskraft Labour force	%
Työttömyysaste	9,8
Pitkäaikaistyöttömyys	24,1
Nuorisotyöttömyysaste	5,5
Työllisyysaste (2012)	74,2

TOIMITILARAKENNUKSET 31.12.2013

Verksamhetslokaler Business premises	kerrosala 1000 m2	%
Toimitilarakennukset yhteensä	1 164	
Liikerakennukset	639	54,9
Julkiset rakennukset	151	13,0
Teollisuus- ja varastorakennukset	252	21,6
Muut rakennukset	123	10,6

LASTEN PÄIVÄHOITO 2012

Barndagvård Child day care	lkm.	/100 lasta
Päiväkodit (2013)	10	
Lapset päiväkotihoidossa	388	60,0
Lapset perhepäivähoidossa	6	0,9
Lapset kotihoidon tuen piirissä	152	23,5
Lapset yksityisen hoidon tuen piirissä	51	7,9

KOULUT 2014

Skolor Schools	kouluja	oppilaita
Suomenkieliset ala-asteet	1	371
Suomenkieliset yläasteet	0	0
Ruotsinkieliset ala-asteet	0	0
Ruotsinkielinen yläasteet	0	0
Lukiot	2	1 065
Erikois- ja erityiskoulut	1	89

TERVEYSPALVELUT 2013

Hälsövård Health care	lkm.	/asukas
Avohoitokäynnit yhteensä	269 356	9,7
Perusterveydenhuolto	222 471	8,0
Erikoissairaanhoido	46 885	1,7

SOSIAALIPALVELUT 2013

Socialservice Social services	lkm.	/100
Toimeentulotuen saajat	2 566	9,3
Lastensuojelun asiakkaat, 0 - 17-v.	110	7,1

PALVELUPISTEET 2014

Serviceställen Service facilities	lkm.
Kirjastot	1
Terveysasemat	1
Leikki puistot	1
Uimahallit	0
Liikuntasalit ja -hallit	17
Pallokentät	6
Kirkot	2
Postit	1
KELA:n toimistot	1
Apteekit (2012)	4
Alkot	1
Päivittäistavarakaupat (2012)	65
Muut vähittäiskaupat (2012)	158
Ravintolat (2012)	108

ULKOILU 2014

Friidriftsliv Outdoor recreation	
Puistoa, ha	17
Metsää, ha	3
Uimarannat, kpl	0

LIIKENNE 2009-13

Trafik Traffic	
Jalankulkijaonnettomuudet keskimäärin/vuosi	7,4
Henkilövahinko-onnettomuudet keskimäärin/vuosi	23,4
Autottomat asutokunnat, % (2010)	71,8

ALUESUHDELUKUJA 1.1.2014

Lokala tätheter Area ratios	
Asukkaita/km2	10 569
Työpaikkoja/km2	9 241
Kerrosala/ha	9 501



ÅSHÖJDENS distrikt. Det tättbebyggda Ås, byggt på 1920-och 1930-talet, var först en arbetarstadsdel. Området har gott om små butiker och krogar. Alphyddan finns ännu några ursprungliga trähus, av vilka man restaurerat en grupp bostadshus byggda för kommunala arbetare år 1910. Det allmänna intrycket i Alphyddan är lägre och grönare än i Ås - nästan hälften av markytan är park. Alphyddan har också en av Finlands största turistattraktioner - nöjesfältet Borgbacken. Bostäderna i Alphyddan är mestadels små, och därför bor där många unga vuxna.

Alppiharjun peruspiiriin kuuluvan Harjun erottaa Kallion peruspiiristä Helsinginkatu. Harju rakennettiin pääosin 1920- ja 1930-luvuilla työväen tiiviiksi asuinalueeksi. Sörnäisten metroaseman ympäristöä parannettiin 1980-luvulla ja viereinen ns. Kinaporin kortteli rakennettiin pääosin uudelleen. Harjussa on runsaasti pikkukauppoja ja ravintoloita. Kallion urheilukenttä eli Brahen kenttä on koko kantakaupungin tärkeä liikuntapaikka.

Alppilassa on vielä jäljellä muutamia alkuperäisiä puutaloja, joista useimmat on peruskorjattu. Linnanmäen juurella Kirstinkujan varrella on entisöity, vuonna 1910 valmistunut kunnallisten työväenasuntojen ryhmä pihapiireineen, osa alueesta on Työväenasuntomuseona. Alppilan yleisilme on Harjua vihreämpi, koska lähes puolet Alppilan pinta-alasta on puistoa. Alppilassa on valtakunnallisesti merkittävä turistikohde, Linnanmäen huvipuisto. Huvipuistossa oleville vesilinnoille suunnitellaan uutta käyttöä.

Alppiharjun asunnot ovat pieniä, ja siksi alueella asuu erityisesti nuoria aikuisia. Lasten osuus väestöstä on Helsingin alhaisin. Alppilan välittömässä läheisyydessä rakenteilla olevan Pasilan konepajan muutos työ- ja asuinalueeksi näkyy lähitulevaisuudessa myös Alppilassa.

ALPPIHARJU. Densely built Harju sub-district is a former workers' area dating from the 1920s and 1930s, with plenty of small shops and restaurants. There are still a few of the original wooden houses remaining in Alppila, among others a group of houses built for municipal workers in 1910, which has been restored. The cityscape in Alppila is lower and greener than in Harju - almost half the area consists of parks. Alppila is also home to one of Finland's greatest tourist attractions, the Linnanmäki amusement park. Dwellings are small in Alppiharju, and the number of young adults is great.

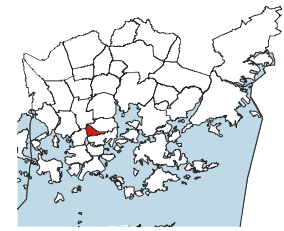
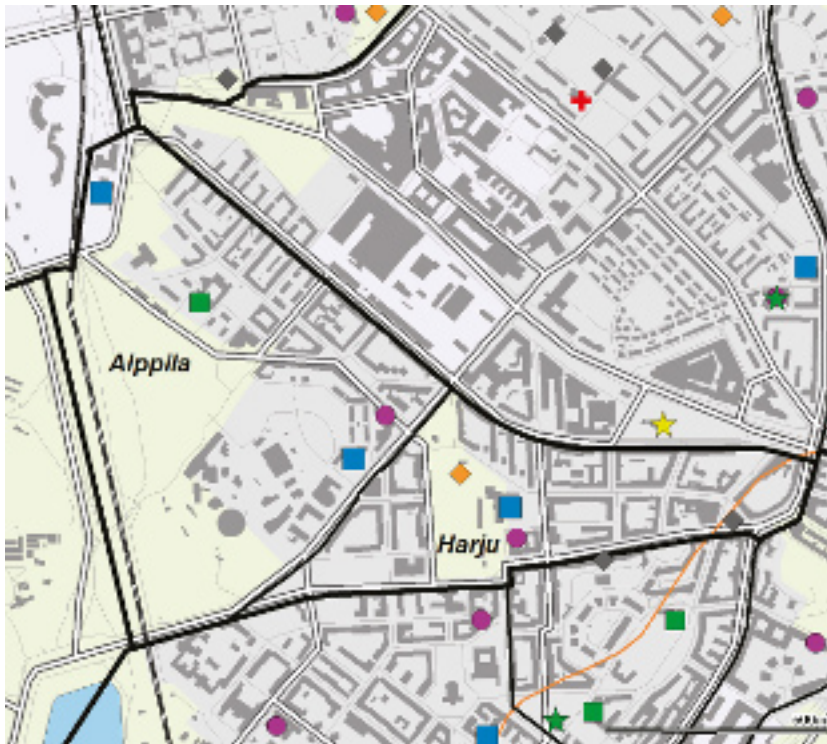

- ◆ Leikkipuisto
- Päiväkotä
- Ala-aste
- Yläaste
- Lukio
- ▲ Entyis- ja erikoiskoulu
- ★ Nuorisotalo
- ★ Kirjasto
- ★ Kulttuurikeskus
- ✚ Terveysasema
- ✚ Sairaala
- ◆ Väestönsuoja

Asukastiheys h/km2
folktäthet
population density

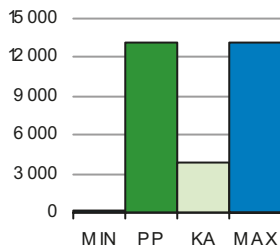

Asunnon keskikoko m2
bostädernas medelstorlek
mean size of dwellings

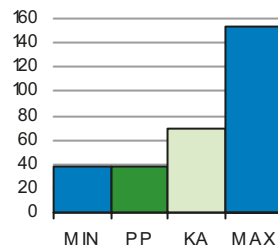

Asuntokunnan keskikoko
bostadshushällens medelstorlek
mean size of dwelling household

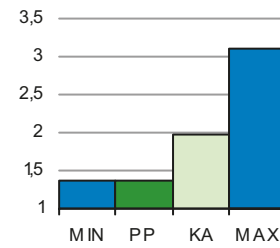

Korkea-aste
tertiärnivå
tertiary level

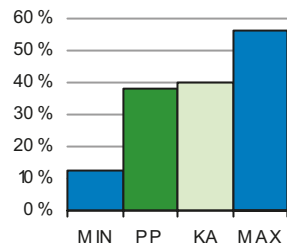

Lapset päivähoitossa
barn i dagvård
children in day care

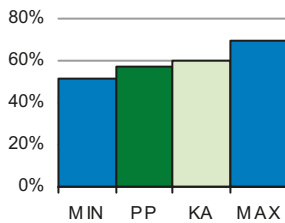

Työttömyysaste
arbetslöshetsgrad
unemployment rate

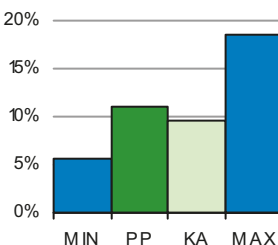

Vuokra-asunnot
hyresbostäder
rented dwellings

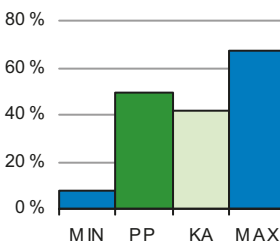

Väestön keski-ikä
befolkningens medelålder
average age of population

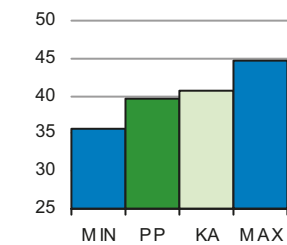

PP = Peruspiirin arvo
KA = Kaupungin peruspiirien keskiarvo

MIN = Peruspiirien pienin arvo
MAX = Peruspiirien suurin arvo

302 Alppiharjun peruspiiri

ALUEET Väestö 1.1.2014		Työpaikat 31.12.2012		
Områden District				
Alue		Maapinta-ala km	Asukkaat	Työpaikat
121	Harju	0,30	7 576	1 611
122	Alppila	0,61	4 454	1 529
Yhteensä		0,91	12 030	3 140

ÄIDINKIELI JA KANSALAIKUUS 1.1.2014		
Modersmål, nationalitet Mother tongue, nationality %		
Suomenkieliset	10 560	87,8
Ruotsinkieliset	412	3,4
Vieraskieliset	1 058	8,8
Ulkomaalaiset	848	7,0
Ulkomaalaistaustaiset	1 183	9,8
H:gissä syntyneet	3 326	27,6

VÄESTÖN MUUTOKSET 2013		
Befolkningsförändringar Vital statistics / 1000 as.		
Syntyneet lkm.	106	8,9
Kuolleet lkm.	92	7,7
Muuttaneet alueelle lkm.	2 368	199,1
Muuttaneet alueelta lkm.	2 623	219,1

IKÄRAKENNE 1.1.2014		
Ålderstrukturen Age structure %		
0 - 6 -vuotiaat	372	3,1
7 - 15 -vuotiaat	144	1,2
16 - 18 -vuotiaat	95	0,8
19 - 24 -vuotiaat	1 598	13,3
25 - 39 -vuotiaat	5 358	44,5
40 - 64 -vuotiaat	2 956	24,6
Yli 65 -vuotiaat	1 507	12,5

VÄESTÖENNUSTE 2024		
Befolkningsprognos Population forecast		
0 - 6 -vuotiaat	381	3,3
7 - 15 -vuotiaat	258	2,2
16 - 64 -vuotiaat	9 464	81,7
Yli 65 -vuotiaat	1 483	12,8

PERHEET JA ASUNTOKUNNAT 1.1.2014	
Familjer, bostadshushåll Families, households	
Asuntokuntien lkm.	8 661
Asuntokunnan keskikoko	1,36
1-hengen asuntokunnat	6 183
Perheiden lkm.	2 091
Lapsiperheiden lkm.	524
Perheen keskikoko	2,20

KOULUTUSTASO 31.12.2012		
Utbildningsnivå Educational level %		
15 vuotta täyttäneiden lk	11 447	
Perusaste	2 466	21,5
Keskiaste	4 624	40,4
Korkea-aste	4 357	38,1
Lukiota käyvät ja osuus 16 - 18 -vuotiaista	59	58,0
Ammattikoulua käyvät ja osuus 16 - 18 -vuotiaista	210	21,0

TULOTASO 2012	
Inkomster Income	
Tulot/asukas €	25 578
Tulot/yli 15-vuotiaat €	26 182
Tulot/asuntokunta €	34 555

ASUMISOLOT 31.12.2013	
Boende Housing	
Asunnon keskikoko m2	38,0
Asumisväljyys m2/asukas	28,1
Asumistiheys huonetta/hl	1,10

ASUNNOT 31.12.2013		
Bostäder Dwellings %		
Asunnot yhteensä	9 508	
Pientaloasunnot	59	0,6
Vuokra-asunnot	4 668	49,1
ARA-vuokra-asunnot	296	3,1

Asuntokannan ikä

bostadsbeståndets ålder
age of dwelling stock

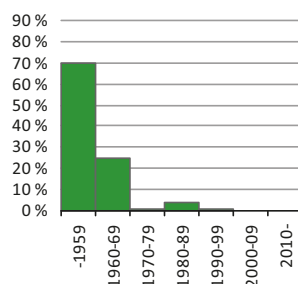

Huoneistotyytit

lägenhetstyper
types of dwellings

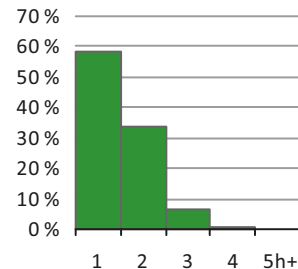

Väestö

befolkning
population

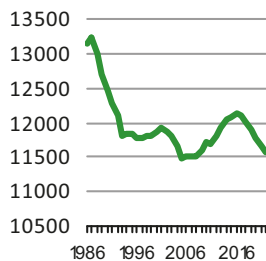

Asuntotuotanto

bostadsproduktion
housing production

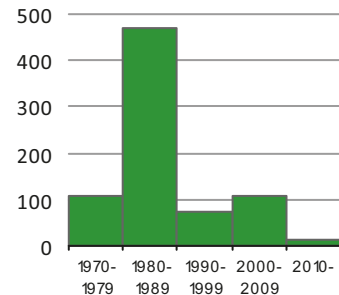

Rakennuskanta, %

byggnadsbeståndet
building stock

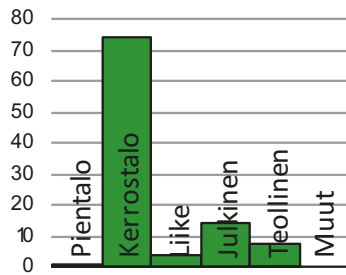

Työpaikat, %

jobb
jobs

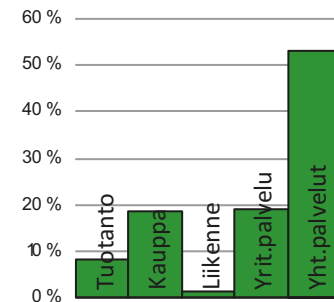

Kunnallisvaalit, %

kommunalvalen
municipal elections

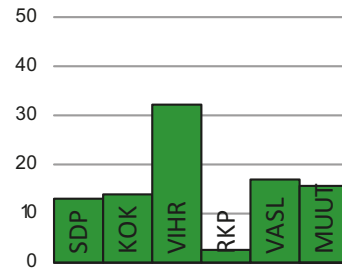

TYÖVOIMA 2013

Arbetskraft Labour force	%
Työttömyysaste	11,1
Pitkäaikaistyöttömyys	23,7
Nuorisotyöttömyysaste	6,0
Työllisyysaste (2012)	73,5

TOIMITILARAKENNUKSET 31.12.2013

Verksamhetslokaler Business premises	kerrosala 1000 m2	%
Toimitilarakennukset yhteensä	176	
Liikerakennukset	28	15,9
Julkiset rakennukset	98	55,7
Teollisuus- ja varastorakennukset	40	22,7
Muut rakennukset	11	6,3

LASTEN PÄIVÄHOITO 2012

Barndagvård Child day care	lkm.	/100 lasta
Päiväkodit (2013)	2	
Lapset päiväkotihoidossa	148	57,6
Lapset perhepäivähoidossa	6	2,3
Lapset kotihoidon tuen piirissä	68	26,5
Lapset yksityisen hoidon tuen piirissä	13	5,1

KOULUT 2014

Skolor Schools	kouluja	oppilaita
Suomenkieliset ala-asteet	2	354
Suomenkieliset yläasteet	2	475
Ruotsinkieliset ala-asteet	1	73
Ruotsinkielinen yläasteet	1	181
Lukiot	1	474
Erikois- ja erityiskoulut	0	0

TERVEYSPALVELUT 2013

Hälsövård Health care	lkm.	/asukas
Avohoitokäynnit yhteensä	115 100	9,6
Perusterveydenhuolto	93 006	7,7
Erikoissairaanhoido	22 094	1,8

SOSIAALIPALVELUT 2013

Socialservice Social services	lkm.	/100
Toimeentulotuen saajat	1 374	11,4
Lastensuojelun asiakkaat, 0 - 17-v.	60	10,8

PALVELUPISTEET 2014

Serviceställen Service facilities	lkm.
Kirjastot	0
Terveysasemat	0
Leikki puistot	1
Uimahallit	1
Liikuntasalit ja -hallit	14
Pallokentät	3
Kirkot	2
Postit	0
KELA:n toimistot	0
Apteekit (2012)	2
Alkot	1
Päivittäistavarakaupat (2012)	10
Muut vähittäiskaupat (2012)	42
Ravintolat (2012)	60

ULKOILU 2014

Friidriftsliv Outdoor recreation	
Puistoa, ha	15
Metsää, ha	9
Uimarannat, kpl	0

LIIKENNE 2009-13

Trafik Traffic	
Jalankulkijaonnettomuudet keskimäärin/vuosi	3,4
Henkilövahinko-onnettomuudet keskimäärin/vuosi	8,0
Autottomat asutokunnat, % (2010)	74,3

ALUESUHDELUKUJA 1.1.2014

Lokala tätheter Area ratios	
Asukkaita/km2	13 177
Työpaikkoja/km2	3 439
Kerrosala/ha	7 666



Puu-Vallila rakennettiin vuosina 1910–27 ja se oli aikansa rakentamishanteiden malliesimerkki. Alue saneerattiin 1980-luvulla, ja miljöö on säilynyt yhtenäisenä. Vallilan muissakin osissa toteutettiin rakennustaiteellisia ja sosiaalisia ihanteita, muun muassa Koneen ja Silta Oy:n suuri umpikortteli. Vallilassa oli työväenasuntoalueiden yleisen luonteen mukaisesti pääosin vain pieniä asuntoja. Lasten ja varsinkin koululaisten määrä vähentyi 1980-luvulle asti. Vallilan peruspiiriin kuuluva Hermanni oli villisti kasvava tiivis puutaloalue 1890-luvulla. Alue sai nimensä Kumpulan kartanon omistajan Herman Standertskjöld-Nordenstamin mukaan. Nykyinen Hermanni on rakennettu 1950- ja 1960-luvuilla kokonaan uudestaan ja vanhoja puutaloja on enää muutama.

Vallilan teollisuusalue on muuttunut, koska teollisuustyöpaikkojen osuus on vähentynyt kolmannekseen 1970-luvun alkuun verrattuna ja tilalle on noussut rahoituksen ja erityisesti tietoliikenteen toimitiloja. Osa vanhemmista teollisuusrakennuksista on muutettu taiteilijoiden ja muotoilijoiden käyttöön. Aleksis Kivenkatuun rajoittuvan Pasilan konepajan alueen teollisuuskortteli muutetaan asuin- ja toimitilakäyttöön. Historiallisesti arvokkaat rakennukset suojellaan kaavalla. Ensimmäiset asunnot valmistuivat joulukuussa 2007, rakentaminen jatkuu vuoteen 2016. Alueelle muuttaa lähes 3 000 asukasta.

Hämeentien ja Mäkelänkadun risteyksen tuntuman puistomaiseen ympäristöön on rakennettu Etelä-Hermannin asuinalue, joka vietti avajaisiaan vuonna 2012. Paikalla olivat aiemmin Valtion eläinlääkintä- ja elintarvikelaitokset, jotka muuttivat Viikkiin vuonna 2006. Entinen eläinlääketieteellinen korkeakoulu, muun muassa pieneläinlinikka, purettiin ja tilalle on rakennettu asuinrakennuksia. Etelä-Hermannin asuinkorttelit jakaantuvat neljään suurkortteliin. Vehreys on säilynyt, koska uudisrakennukset hyödyntävät purettavia rakennuksia ja kunnioittavat vanhaa puustoa.

Till VALLGÅRDS distrikt hör bostadsområdena Hermanstad och Vallgård, med stora arbetsplatsområden. De ursprungliga trähusen i Hermanstad har med tiden nästan helt ersatts med nya byggnader. Trä-Vallgård, som byggdes 1910–27 och var ett mönster för sin tids byggnadsideal, sanerades på 1980-talet, och miljön förblev enhetlig och intakt. Hermanstad utvidgas efter hand mot stranden. Vallgårds industriområde håller delvis på att ändras om: Fredriksbergs mekaniska verkstadsområde görs om till bostäder och affärs- och kontorslokaler, och de historiskt värdefulla byggnaderna fredas i stadsplanen. I den parklika miljön nära korsningen av Tavastvägen och Backasgatan har man byggt bostadsområdet Södra Hermanstad, vars bostadskvarter är uppdelade i fyra storkvarter.

VALLILA district comprises the residential blocks of Hermanni and Vallila, with large job areas. Today's Hermanni has been almost totally rebuilt, and only a few of the original wooden houses are left. Wooden Puu-Vallila, built in 1910–27, is a model example of Finnish construction ideals of that time. It was restored in the 1980s, and the milieu has remained intact. Vallila has mainly small dwellings, and the number of children decreased dramatically up until the 1980s. Hermanni is gradually enlarged towards the shore. In Vallila, the grounds of the VR State Railways' mechanical engineering depot have been and are being converted for housing and business premises, and historically valuable buildings are preserved. In the park-like milieu near the crossing between Hämeentie and Mäkelänkatu streets, the Etelä-Hermannin housing development has been erected, with housing blocks grouped into four major blocks.

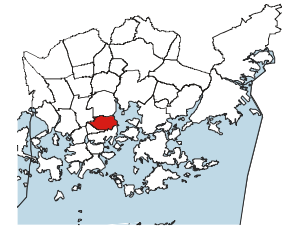
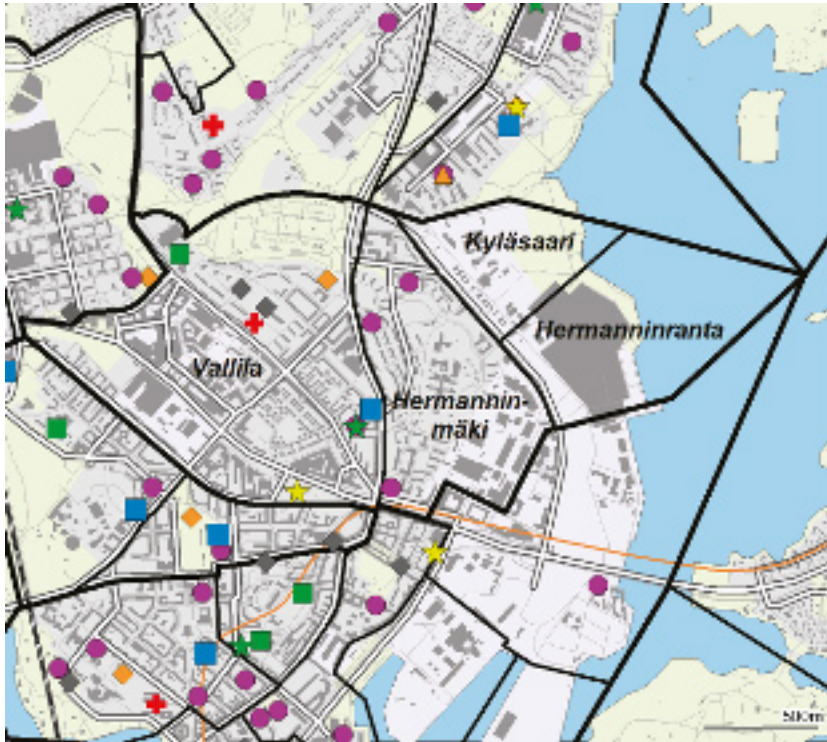

- ◆ Leikkipuisto
- Päiväkotii
- Ala-aste
- Yläaste
- Lukio
- ▲ Entyis- ja erikoiskoulu
- ★ Nuorisotalo
- ★ Kirjasto
- ★ Kulttuurikeskus
- ✚ Terveystasema
- ✚ Sairaala
- ◆ Väestönsuoja

Asukastiheys h/km²
folktäthet
population density

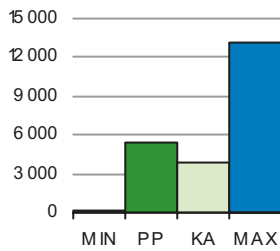

Asunnon keskikoko m²
bostädernas medelstorlek
mean size of dwellings

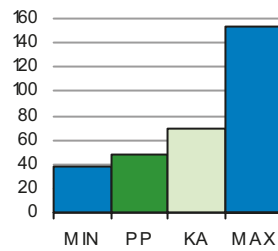

Asuntokunnan keskikoko
bostadshushällens medelstorlek
mean size of dwelling household

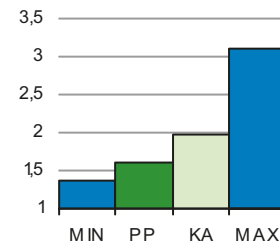

Korkea-aste
tertiärnivå
tertiary level

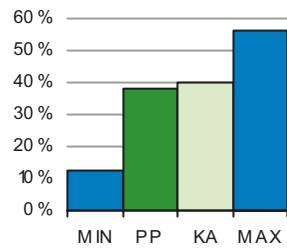

Lapset päivähoitossa
barn i dagvård
children in day care

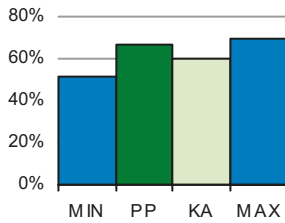

Työttömyysaste
arbetslöshetsgrad
unemployment rate

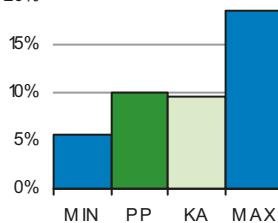

Vuokra-asunnot
hyresbostäder
rented dwellings

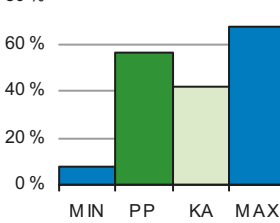

Väestön keski-ikä
befolkningens medelålder
average age of population

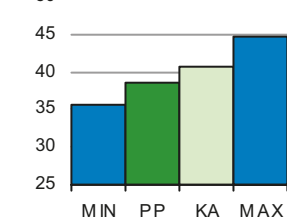

PP = Peruspiirin arvo
KA = Kaupungin peruspiirien keskiarvo

MIN = Peruspiirien pienin arvo
MAX = Peruspiirien suurin arvo

303 Vallilan peruspiiri

ALUEET Väestö 1.1.2014		Työpaikat 31.12.2012		
Områden District				
Alue	Maapinta-ala km	Asukkaat	Työpaikat	
211 Hermanninmäki	0,68	5 617	2 943	
212 Hermanninranta	0,28	0	86	
213 Kyläsaari	0,30	213	250	
220 Vallila	1,39	8 589	19 354	
Yhteensä	2,65	14 419	22 633	

ÄIDINKIELI JA KANSALAIKUUS 1.1.2014		
Modersmål, nationalitet Mother tongue, nationality %		
Suomenkieliset	12 571	87,2
Ruotsinkieliset	692	4,8
Vieraskieliset	1 156	8,0
Ulkomaalaiset	814	5,6
Ulkomaalaistaustaiset	1 254	8,7
H:gissä syntyneet	5 046	35,0

VÄESTÖN MUUTOKSET 2013		
Befolkningsförändringar Vital statistics / 1000 as.		
Syntyneet lkm.	179	12,8
Kuolleet lkm.	111	7,9
Muuttaneet alueelle lkm.	3 043	188,0
Muuttaneet alueelta lkm.	2 773	198,5

IKÄRAKENNE 1.1.2014		
Ålderstrukturen Age structure %		
0 - 6 -vuotiaat	900	6,2
7 - 15 -vuotiaat	491	3,4
16 - 18 -vuotiaat	216	1,5
19 - 24 -vuotiaat	1 754	12,2
25 - 39 -vuotiaat	5 548	38,5
40 - 64 -vuotiaat	3 783	26,2
Yli 65 -vuotiaat	1 727	12,0

VÄESTÖENNUSTE 2024		
Befolkningsprognos Population forecast		
0 - 6 -vuotiaat	1 008	6,2
7 - 15 -vuotiaat	997	6,1
16 - 64 -vuotiaat	12 111	74,3
Yli 65 -vuotiaat	2 190	13,4

PERHEET JA ASUNTOKUNNAT 1.1.2014	
Familjer, bostadshushåll Families, households	
Asuntokuntien lkm.	8 763
Asuntokunnan keskikoko	1,60
1-hengen asuntokunnat	5 160
Perheiden lkm.	3 193
Lapsiperheiden lkm.	1 207
Perheen keskikoko	2,40

KOULUTUSTASO 31.12.2012	
Utbildningsnivå Educational level %	
15 vuotta täyttäneiden lk	12 431
Perusaste	2 973 23,9
Keskiaste	4 709 37,9
Korkea-aste	4 749 38,2
Lukiota käyvät ja osuus 16 - 18 -vuotiaista	128 55,8
Ammattikoulua käyvät ja osuus 16 - 18 -vuotiaista	267 25,2

TULOTASO 2012	
Inkomster Income	
Tulot/asukas €	25 362
Tulot/yli 15-vuotiaat €	27 164
Tulot/asuntokunta €	40 157

ASUMISOLOT 31.12.2013	
Boende Housing	
Asunnon keskikoko m2	48,0
Asumisväljyys m2/asukas	30,2
Asumistiheys huonetta/hl	1,18

ASUNNOT 31.12.2013	
Bostäder Dwellings %	
Asunnot yhteensä	9 463
Pientaloasunnot	34 0,4
Vuokra-asunnot	5 303 56,0
ARA-vuokra-asunnot	2 446 25,8

Asuntokannan ikä
bostadsbeståndets ålder
age of dwelling stock

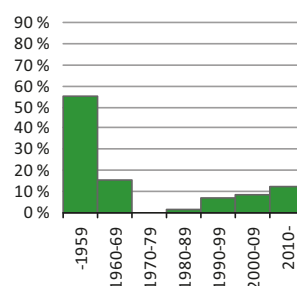

Huoneistotyytit
lägenhetstyper
types of dwellings

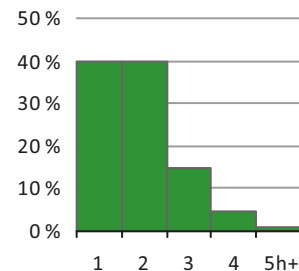

Väestö
befolkning
population

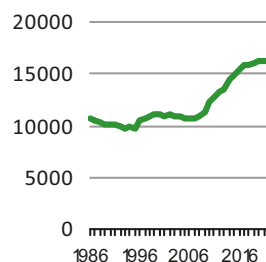

Asuntotuotanto
bostadsproduktion
housing production

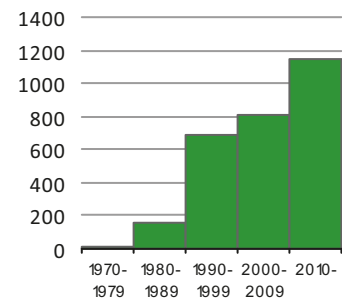

Rakennuskanta, %

byggnadsbeståndet
building stock

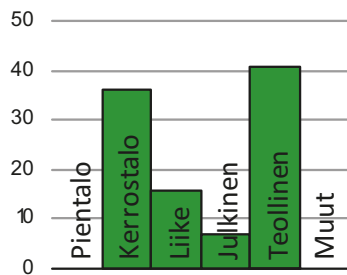

Työpaikat, %

jobb
jobs

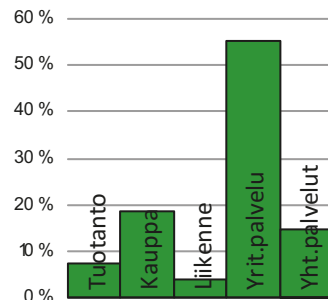

Kunnallisvaalit, %

kommunalvalen
municipal elections

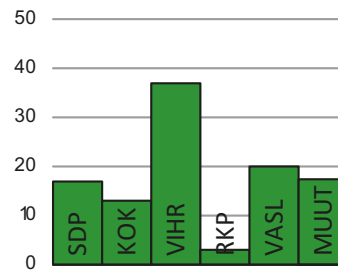

TYÖVOIMA 2013

Arbetskraft Labour force	%
Työttömyysaste	10,1
Pitkäaikaistyöttömyys	29,0
Nuorisotyöttömyysaste	6,3
Työllisyysaste (2012)	72,1

TOIMITILARAKENNUKSET 31.12.2013

Verksamhetslokaler Business premises	kerrosala 1000 m2	%
Toimitilarakennukset yhteensä	1 088	
Liikerakennukset	268	24,6
Julkiset rakennukset	123	11,3
Teollisuus- ja varastorakennukset	616	56,6
Muut rakennukset	82	7,5

LASTEN PÄIVÄHOITO 2012

Barndagvård Child day care	lkm.	/100 lasta
Päiväkodit (2013)	4	
Lapset päiväkotihoidossa	426	67,0
Lapset perhepäivähoidossa	16	2,5
Lapset kotihoidon tuen piirissä	143	22,5
Lapset yksityisen hoidon tuen piirissä	27	4,3

KOULUT 2014

Skolor Schools	kouluja	oppilaita
Suomenkieliset ala-asteet	1	325
Suomenkieliset yläasteet	0	0
Ruotsinkieliset ala-asteet	0	0
Ruotsinkielinen yläasteet	0	0
Lukiot	1	821
Erikois- ja erityiskoulut	0	0

TERVEYSPALVELUT 2013

Hälsövård Health care	lkm.	/asukas
Avohoitokäynnit yhteensä	151 362	10,5
Perusterveydenhuolto	126 324	8,8
Erikoissairaanhoido	25 038	1,7

SOSIAALIPALVELUT 2013

Socialservice Social services	lkm.	/100
Toimeentulotuen saajat	1 348	9,3
Lastensuojelun asiakkaat, 0 - 17-v.	142	9,4

PALVELUPISTEET 2014

Serviceställen Service facilities	lkm.
Kirjastot	1
Terveysasemat	1
Leikkipuistot	1
Uimahallit	1
Liikuntasalit ja -hallit	7
Pallokentät	7
Kirkot	1
Postit	1
KELA:n toimistot	0
Apteekit (2012)	1
Alkot	0
Päivittäistavarakaupat (2012)	17
Muut vähittäiskaupat (2012)	67
Ravintolat (2012)	44

ULKOILU 2014

Friluftsliiv Outdoor recreation	
Puistoa, ha	33
Metsää, ha	2
Uimarannat, kpl	0

LIIKENNE 2009-13

Trafik Traffic	
Jalankulkijaonnettomuudet keskimäärin/vuosi	5,8
Henkilövahinko-onnettomuudet keskimäärin/vuosi	26,2
Autottomat asutokunnat, % (2010)	69,8

ALUESUHDELUKUJA 1.1.2014

Lokala tätheter Area ratios	
Asukkaita/km2	5 448
Työpaikkoja/km2	8 552
Kerrosala/ha	6 459



Pasilan konepajan rakentaminen 1900-luvun alussa suuntasi kaupungin kasvua Pasilan suuntaan. Eliel Saarisen vuoden 1918 "Suur-Helsingin asemakaavan ehdotuksessa" esitettiin vastavalmistuneen Helsingin rautatieaseman toimintojen siirtämistä Pasilaan ja tiivistä kaupunkirakennetta aseman molemmille puolille. Suunnitelma ei tuolloin toteutunut, mutta ajatus Pasilan rakentamisesta jäi itämään. Puutaloalue purettiin 1970-luvun lopussa Länsi-Pasilassa uusien asuntoalueiden tieltä, ja jokunen puutalo säästettiin muistona menneen ajan ilmeestä.

Itä-Pasila rakennettiin 1960-luvun lopun tekniikkaa ihannoivassa hengessä: jalankulku ja moottoriliikenne omille tasoilleen ja rakentaminen oli massiivista. Toimitilaa syntyi runsaasti, ja monet virastot ja yritykset muuttivat keskustasta Itä-Pasilaan. Länsi-Pasilassa asuntokorttelit rakennettiin yhdennäköisemmiksi ja matalammiksi kuin Itä-Pasilassa, vaikka Länsi-Pasila on tehokkaasti rakennettu. Keskuspuiston välitön läheisyys tekee alueesta lapsiperheille sopivan.

Pasilan alueella asuu noin 9 000 ihmistä ja työpaikkoja on yli 25 000, kuten muun muassa Helsingin Messukeskus, Pasilan tv- ja radiokeskittymä, urheilu- ja viihdekeskus Hartwall Areena, pääkirjasto ja poliisitalo. Ilmala on muuttumassa kaupunkimaiseksi media- ja yritystoiminnan alueeksi ja asuinalueeksi. Pohjois-Pasilassa Ilmalan ratapihan ja Keskuspuiston välinen alue muuttuu työpaikka- ja asuinalueeksi, kun nykyiset varikko- ja varastotoiminnot siirtyvät muualle.

Keski-Pasilaa kehitetään urbaaniksi työ-, palvelu- ja asuinalueeksi. Keski-Pasilan rakentamisen tavoitteena on yhdistää rata-alueen jakama Itä- ja Länsi-Pasila ja luoda alueesta Pasilan keskus. Keski-Pasilan rakentaminen käynnistyy aikaisintaan vuonna 2015.

Det nuvarande BÖLE gestaltades redan i Eliel Saarinen's stadsplane-förslag för Stor- Helsingfors av år 1918, där Järnvägsstationen skulle flyttas till Böle med ett tätt stadssamhälle på var sida. Östra Böle byggdes på 1960-talet enligt principen att skilja fotgängartrafik och motortafik från varandra. Massiva kontorsbyggnader och bostadshus står här i bästa sämja. Bostadshusen som på 1980-talet byggdes i Västra Böle blev mindre och mera varierade. Mellersta Böle planeras bli ett område för affärer, kontor, förvaltning och service samt boende. Målet är att förena Östra och Västra Böle, som skiljs åt av bangården, och att skapa ett localcentrum i området. Böle har över 25 000 jobb, och är ett alternativ till arbetsplatsområdena i affärscentrum.

Today's PASILA was already shaped in Eliel Saarinen's 1918 town plan for a Greater Helsinki, which suggested that the central railway station be moved to Pasila, with densely built areas on both sides of the railway. Itä-Pasila was built according to a pattern where pedestrian zones are separated from motor vehicle zones. The area has a mixture of large office buildings and residential blocks of flats. In Länsi-Pasila, residential blocks of flats were built in the 1980s, but with smaller-scale architecture. The goal is to unite Itä-Pasila and Länsi-Pasila, which are separated by the rail yard, into a large local centre. With over 25,000 jobs today, Pasila competes with the main city centre as a location for business.

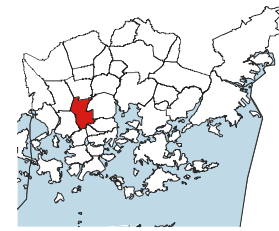
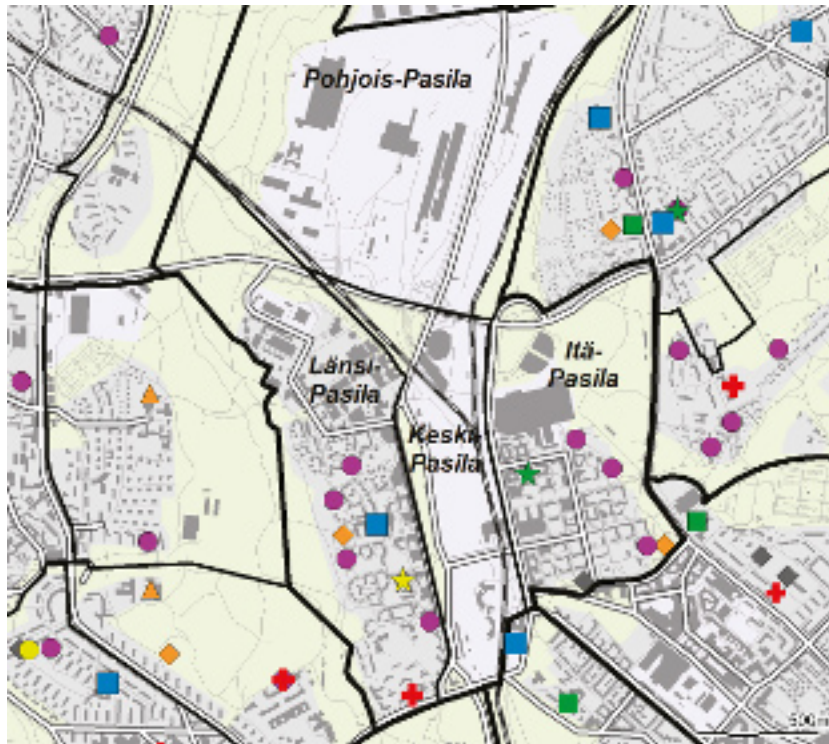

- ◆ Leikkipuisto
- Päiväkotii
- Ala-aste
- Yläaste
- Lukio
- ▲ Entyis- ja erikoiskoulu
- ★ Nuorisotalo
- ★ Kirjasto
- ★ Kulttuurikeskus
- ✚ Terveystasema
- ✚ Sairaala
- ◆ Väestönsuoja

Asukastiheys h/km2
folktäthet
population density

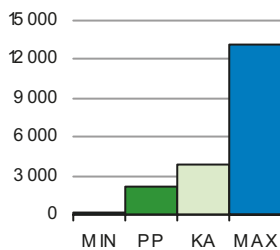

Asunnon keskikoko m2
bostädernas medelstorlek
mean size of dwellings

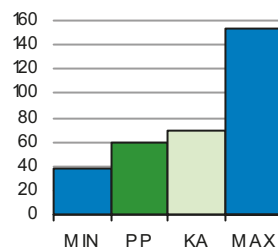

Asutokunnan keskikoko
bostadshushällens medelstorlek
mean size of dwelling household

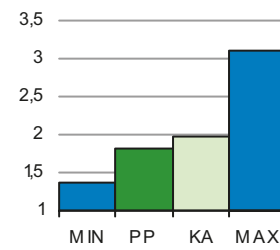

Korkea-aste
tertiärnivå
tertiary level

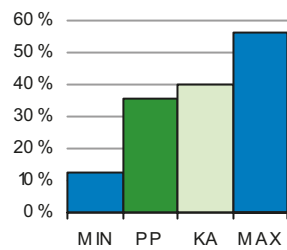

Lapset päivähoitossa
barn i dagvård
children in day care

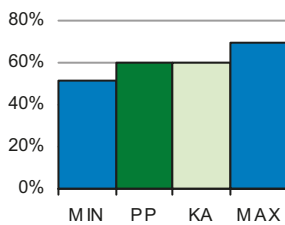

Työttömyysaste
arbetslöshetsgrad
unemployment rate

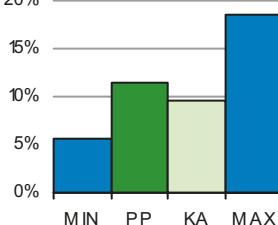

Vuokra-asunnot
hyresbostäder
rented dwellings

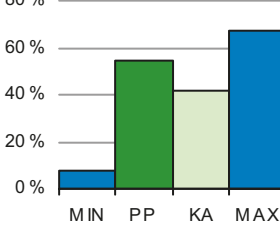

Väestön keski-ikä
befolkningens medelålder
average age of population

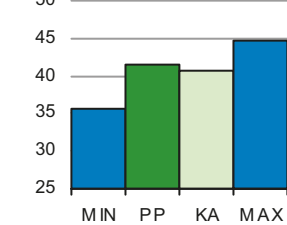

PP = Peruspiirin arvo
KA = Kaupungin peruspiirien keskiarvo

MIN = Peruspiirien pienin arvo
MAX = Peruspiirien suurin arvo

304 Pasilan peruspiiri

ALUEET Väestö 1.1.2014		Työpaikat 31.12.2012		
Områden District				
Alue	Maapinta-ala km	Asukkaat	Työpaikat	
171 Länsi-Pasila	1,13	5 107	11 939	
172 Pohjois-Pasila	1,65	0	4 478	
173 Itä-Pasila	0,84	3 946	8 754	
174 Keski-Pasila	0,60	131	342	
Yhteensä	4,22	9 184	25 513	

ÄIDINKIELI JA KANSALAIKUUS 1.1.2014		
Modersmål, nationalitet Mother tongue, nationality %		
Suomenkieliset	7 427	80,9
Ruotsinkieliset	329	3,6
Vieraskieliset	1 428	15,5
Ulkomaalaiset	870	9,5
Ulkomaalaistaustaiset	1 316	14,3
H:gissä syntyneet	3 055	33,3

VÄESTÖN MUUTOKSET 2013		
Befolkningsförändringar Vital statistics / 1000 as.		
Syntyneet lkm.	102	11,3
Kuolleet lkm.	81	9,0
Muuttaneet alueelle lkm.	1 498	154,6
Muuttaneet alueelta lkm.	1 521	168,5

IKÄRAKENNE 1.1.2014		
Ålderstrukturen Age structure %		
0 - 6 -vuotiaat	571	6,2
7 - 15 -vuotiaat	473	5,2
16 - 18 -vuotiaat	191	2,1
19 - 24 -vuotiaat	1 009	11,0
25 - 39 -vuotiaat	2 580	28,1
40 - 64 -vuotiaat	2 672	29,1
Yli 65 -vuotiaat	1 688	18,4

VÄESTÖENNUSTE 2024		
Befolkningsprognos Population forecast		
0 - 6 -vuotiaat	803	7,6
7 - 15 -vuotiaat	695	6,6
16 - 64 -vuotiaat	6 944	65,8
Yli 65 -vuotiaat	2 114	20,0

PERHEET JA ASUNTOKUNNAT 1.1.2014	
Familjer, bostadshushåll Families, households	
Asuntokuntien lkm.	4 894
Asuntokunnan keskikoko	1,82
1-hengen asuntokunnat	2 266
Perheiden lkm.	2 276
Lapsiperheiden lkm.	904
Perheen keskikoko	2,50

KOULUTUSTASO 31.12.2012	
Utbildningsnivå Educational level %	
15 vuotta täyttäneiden lk	7 993
Perusaste	2 263 28,3
Keskiaste	2 875 36,0
Korkea-aste	2 855 35,7
Lukiota käyvät ja osuus 16 - 18 -vuotiaista	121 57,2
Ammattikoulua käyvät ja osuus 16 - 18 -vuotiaista	173 23,7

TULOTASO 2012	
Inkomster Income	
Tulot/asukas €	24 266
Tulot/yli 15-vuotiaat €	26 196
Tulot/asuntokunta €	44 027

ASUMISOLOT 31.12.2013	
Boende Housing	
Asunnon keskikoko m2	60,2
Asumisväljyys m2/asukas	33,2
Asumistiheys huonetta/hl	1,27

ASUNNOT 31.12.2013	
Bostäder Dwellings %	
Asunnot yhteensä	5 136
Pientaloasunnot	24 0,5
Vuokra-asunnot	2 806 54,6
ARA-vuokra-asunnot	1 920 37,4

Asuntokannan ikä
bostadsbeståndets ålder
age of dwelling stock

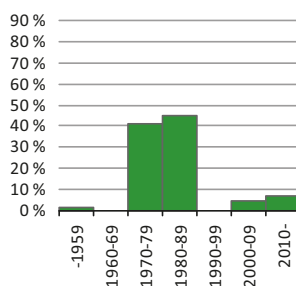

Huoneistotyytit
lägenhetstyper
types of dwellings

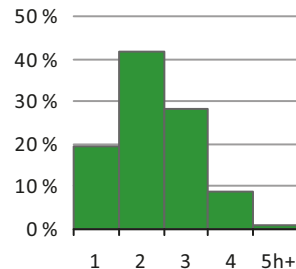

Väestö
befolkning
population

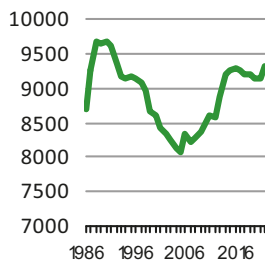

Asuntotuotanto
bostadsproduktion
housing production

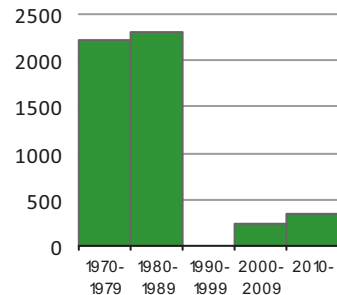

Rakennuskanta, %

byggnadsbeståndet
building stock

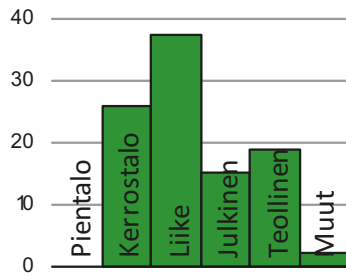

Työpaikat, %

jobb
jobs

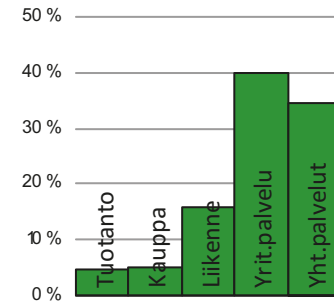

Kunnallisvaalit, %

kommunalvalen
municipal elections

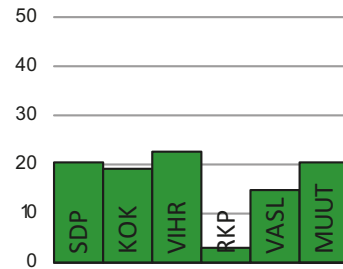

TYÖVOIMA 2013

Arbetskraft Labour force	%
Työttömyysaste	11,5
Pitkäaikaistyöttömyys	24,8
Nuorisotyöttömyysaste	8,6
Työllisyysaste (2012)	65,0

TOIMITILARAKENNUKSET 31.12.2013

Verksamhetslokaler Business premises	kerrosala 1000 m2	%
Toimitilarakennukset yhteensä	1 183	
Liikerakennukset	601	50,8
Julkiset rakennukset	243	20,5
Teollisuus- ja varastorakennukset	38	3,2
Muut rakennukset	301	25,4

LASTEN PÄIVÄHOITO 2012

Barndagvård Child day care	lkm.	/100 lasta
Päiväkodit (2013)	7	
Lapset päiväkotihoidossa	259	60,5
Lapset perhepäivähoidossa	14	3,3
Lapset kotihoidon tuen piirissä	98	22,9
Lapset yksityisen hoidon tuen piirissä	23	5,4

KOULUT 2014

Skolor Schools	kouluja	oppilaita
Suomenkieliset ala-asteet	1	103
Suomenkieliset yläasteet	0	0
Ruotsinkieliset ala-asteet	0	0
Ruotsinkielinen yläasteet	0	0
Lukiot	0	0
Erikois- ja erityiskoulut	0	0

TERVEYSPALVELUT 2013

Hälsövård Health care	lkm.	/asukas
Avohoitokäynnit yhteensä	116 201	12,7
Perusterveydenhuolto	99 233	10,8
Erikoissairaanhoido	16 968	1,8

SOSIAALIPALVELUT 2013

Socialservice Social services	lkm.	/100
Toimeentulotuen saajat	1 198	13,0
Lastensuojelun asiakkaat, 0 - 17-v.	161	13,8

PALVELUPISTEET 2014

Serviceställen Service facilities	lkm.
Kirjastot	1
Terveysasemat	0
Leikki puistot	2
Uimahallit	0
Liikuntasalit ja -hallit	7
Pallokentät	11
Kirkot	1
Postit	2
KELA:n toimistot	0
Apteekit (2012)	2
Alkot	1
Päivittäistavarakaupat (2012)	10
Muut vähittäiskaupat (2012)	20
Ravintolat (2012)	35

ULKOILU 2014

Friidriftsliv Outdoor recreation	lkm.
Puistoa, ha	15
Metsää, ha	54
Uimarannat, kpl	0

LIIKENNE 2009-13

Trafik Traffic	lkm.
Jalankulkijaonnettomuudet keskimäärin/vuosi	3,0
Henkilövahinko-onnettomuudet keskimäärin/vuosi	14,2
Autottomat asutokunnat, % (2010)	63,5

ALUESUHDELUKUJA 1.1.2014

Lokala tätheter Area ratios	lkm.
Asukkaita/km2	2 177
Työpaikkoja/km2	6 047
Kerrosala/ha	3 798



Vanhakaupunki on saanut nimensä siitä, että Vantaanjoen suulle perustettiin alkuperäinen Helsinki vuonna 1550. Sieltä kaupunki siirrettiin nykyiselle paikalleen Vironniemelle 1640. Vanhasta asutuksesta on vain arkeologisia löytöjä. Nykyään alueella on muun muassa kaupungin ensimmäisen vesilaitoksen tuotantorakennuksia. Niihin sijoittuu esimerkiksi Tekniikan museo.

Toukola on pääosin 1920- ja 1930-luvuilla rakennettua puutaloaluetta, jota reunustavat Hämeentien varrelle 1950-luvulla rakennetut kerrostalot. Arabian posliinitehdas on tehdasalueen tehtaista vanhin ja kuuluisin. Tehdas rakennutti joukon huvilamaisia työväenasuntoja. Kumpulan vanhaa puutaloaluetta ovat täydentäneet viime vuosina muun muassa yliopiston laitokset.

Puu-Käpylä rakennettiin 1920-luvulla työväen "huvila-alueeksi". Perusparannettua aluetta pidetään arkkitehtonisesti parhaana puutaloalueena Helsingissä. Taivaskalliolla näkee edelleen yhden Helsingin ilmapuolustuksen tärkeistä tykkipattereista. 1930-luvun funktisalue Olympiakylä ja vastapäinen vuoden 1952 Olympialaisiin valmistunut Kisakylä ovat uudempaa asutusta Käpylässä. Koskelan omakotialuetta alettiin rakentaa 1930-luvun lopulla, ja kerrostalot on rakennettu 1960- ja 1970-luvuilla.

Arabianrannan noin 7 000 asukkaan asuntoalueen viimeiset rakennukset valmistuvat arviolta vuonna 2014. Asuinalue sijaitsee Arabian taideteollisuuskeskuksen vieressä, jonka ytimeen kuuluvat Fiskars, Taideteollinen korkeakoulu ja Pop & Jazz Konservatorio. Niiden ympärille muodostuu taideteollisuusalan yritysten työpaikkakeskittymä. Rantaan on rakennettu koko kaupunginosan laajuinen puistoalue.

GAMMELSTADEN vid Vanda ås mynning är stället där Helsingfors grundlades år 1550. Nu kantas forsen av gamla industribyggnader med bl. a. ett museum för teknik. I Majstad ligger den berömda Arabia porslinsfabrik. Trähusområdet i Gumtåkt har under senare år byggts ut bl. a. med universitetets institutioner. Trä-Kottby, byggt på 1920-talet, anses vara Helsingfors arkitektoniskt bästa trähusområde. I Kottby finns Olympiabyn, ett bostadsområde byggt på 1930-talet inför de olympiska spelen. Vid Majstadsstranden byggs det nya bostadsområdet Arabiastranden för ca 7 000 invånare, och bostadsbyggandet fortsätter till år 2014. Området ligger intill konstindustricentret i Arabia.

VANHAKAUPUNKI at the mouth of river Vantaa is the place where Helsinki was originally founded by Swedish king Gustav Vasa in 1550. Today, the rapids are rimmed with old buildings including a museum of technology. In Toukola lies the famous old Arabia china factory. In Kumpula, the University of Helsinki has built new premises. Puu-Käpylä is considered Helsinki's architecturally most interesting wooden house area. The Olympic Village, a district built in the 1930s for accommodation during the Olympics, lies in Käpylä. Near the waterfront in Toukolanranta, the Arabianranta housing area for around 7,000 inhabitants is being built, and construction will continue up until 2014. The area lies next to the Arabia Centre for arts, crafts and design.

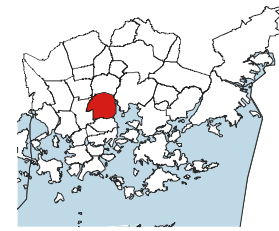
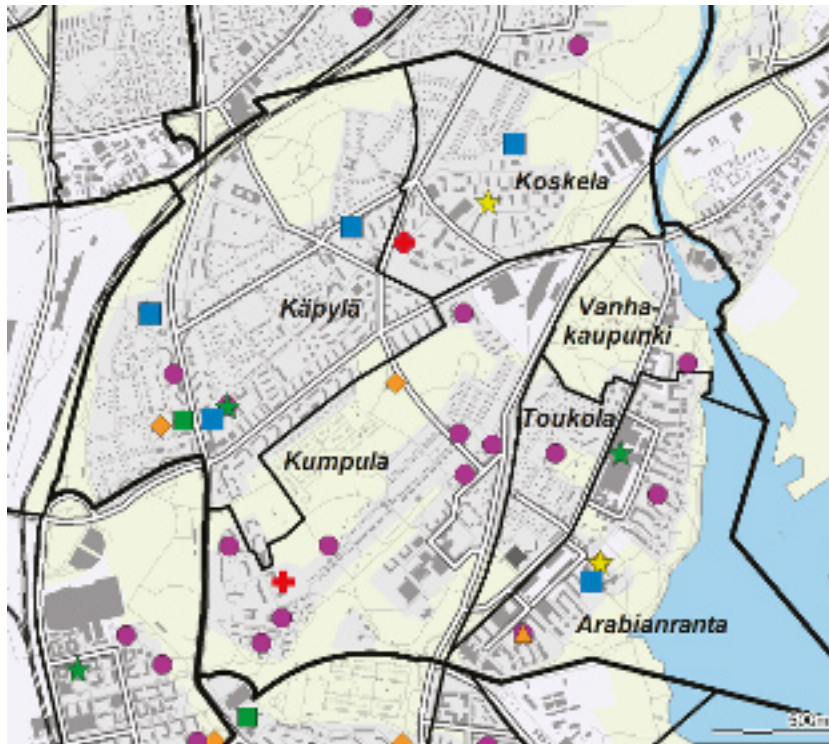

- ◆ Leikkipuisto
- Päiväkotii
- Ala-aste
- Yläaste
- Lukio
- ▲ Entyis- ja erikoiskoulu
- ★ Nuorisotalo
- ★ Kirjasto
- ★ Kulttuurikeskus
- ✚ Terveysasema
- ✚ Sairaala
- ◆ Väestönsuoja

Asukastiheys h/km²
folktäthet
population density

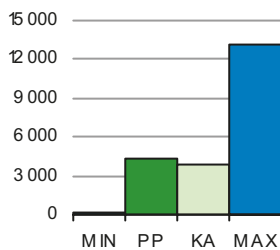

Asunnon keskikoko m²
bostädernas medelstorlek
mean size of dwellings

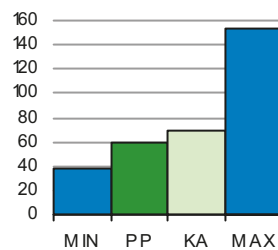

Asuntokunnan keskikoko
bostadshushällens medelstorlek
mean size of dwelling household

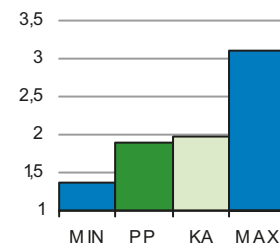

Korkea-aste
tertiärnivå
tertiary level

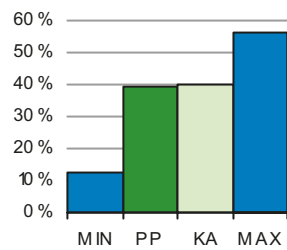

Lapset päivähoitossa
barn i dagvård
children in day care

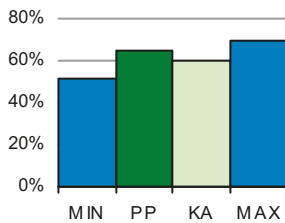

Työttömyysaste
arbetslöshetsgrad
unemployment rate

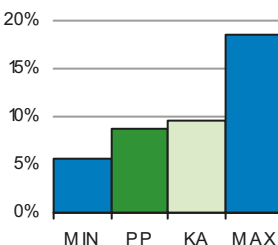

Vuokra-asunnot
hyresbostäder
rented dwellings

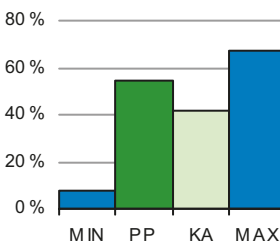

Väestön keski-ikä
befolkningens medelålder
average age of population

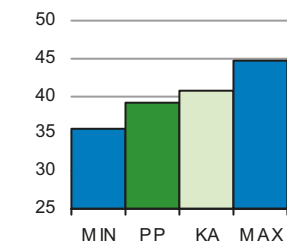

PP = Peruspiirin arvo
KA = Kaupungin peruspiirien keskiarvo

MIN = Peruspiirien pienin arvo
MAX = Peruspiirien suurin arvo

305 Vanhankaupungin peruspiiri

ALUEET Väestö 1.1.2014		Työpaikat 31.12.2012		
Områden District				
Alue	Maapinta-ala km	Asukkaat	Työpaikat	
231 Toukola	0,31	1 484	101	
232 Arabianranta	0,67	6 340	3 109	
240 Kumpula	1,50	4 033	2 748	
250 Käpylä	1,77	7 715	2 658	
260 Koskela	0,78	3 344	1 184	
270 Vanhakaupunki	0,35	799	548	
Yhteensä	5,38	23 715	10 348	

ÄIDINKIELI JA KANSALAIKUUS 1.1.2014		
Modersmål, nationalitet Mother tongue, nationality %		
Suomenkieliset	20 595	86,8
Ruotsinkieliset	1 248	5,3
Vieraskieliset	1 872	7,9
Ulkomaalaiset	1 261	5,3
Ulkomaalaistaustaiset	1 982	8,4
H:gissä syntyneet	10 443	44,0

VÄESTÖNMUUTOKSET 2013		
Befolkningsförändringar Vital statistics / 1000 as.		
Syntyneet lkm.	348	14,8
Kuolleet lkm.	202	8,6
Muuttaneet alueelle lkm.	3 658	198,1
Muuttaneet alueelta lkm.	3 582	152,3

IKÄRAKENNE 1.1.2014		
Ålderstrukturen Age structure %		
0 - 6 -vuotiaat	2 098	8,9
7 - 15 -vuotiaat	1 705	7,2
16 - 18 -vuotiaat	565	2,4
19 - 24 -vuotiaat	2 352	9,9
25 - 39 -vuotiaat	6 676	28,2
40 - 64 -vuotiaat	6 772	28,6
Yli 65 -vuotiaat	3 547	15,0

VÄESTÖENNUSTE 2024		
Befolkningsprognos Population forecast		
0 - 6 -vuotiaat	2 006	7,8
7 - 15 -vuotiaat	2 138	8,3
16 - 64 -vuotiaat	16 988	66,1
Yli 65 -vuotiaat	4 560	17,8

PERHEET JA ASUNTOKUNNAT 1.1.2014	
Familjer, bostadshushåll Families, households	
Asuntokuntien lkm.	12 137
Asuntokunnan keskikoko	1,91
1-hengen asuntokunnat	5 711
Perheiden lkm.	5 884
Lapsiperheiden lkm.	3 041
Perheen keskikoko	2,70

KOULUTUSTASO 31.12.2012		
Utbildningsnivå Educational level %		
15 vuotta täyttäneiden lk	19 943	
Perusaste	5 054	25,3
Keskiaste	6 995	35,1
Korkea-aste	7 894	39,6
Lukiota käyvät ja osuus 16 - 18 -vuotiaista	345	58,4
Ammattikoulua käyvät ja osuus 16 - 18 -vuotiaista	387	25,6

TULOTASO 2012	
Inkomster Income	
Tulot/asukas €	24 856
Tulot/yli 15-vuotiaat €	28 501
Tulot/asuntokunta €	47 210

ASUMISOLOT 31.12.2013	
Boende Housing	
Asunnon keskikoko m2	58,7
Asumisväljyys m2/asukas	30,9
Asumistiheys huonetta/hl	1,20

ASUNNOT 31.12.2013		
Bostäder Dwellings %		
Asunnot yhteensä	12 807	
Pientaloasunnot	936	7,3
Vuokra-asunnot	7 016	54,8
ARA-vuokra-asunnot	5 022	39,2

Asuntokannan ikä
bostadsbeståndets ålder
age of dwelling stock

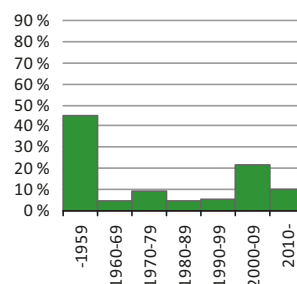

Huoneistotyytit
lägenhetstyper
types of dwellings

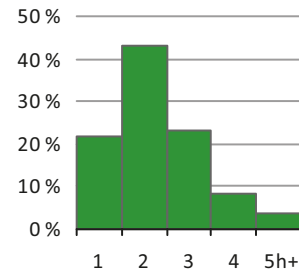

Väestö
befolkning
population

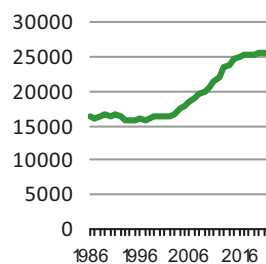

Asuntotuotanto
bostadsproduktion
housing production

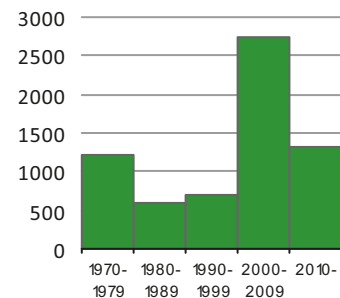

Rakennuskanta, %

byggnadsbeståndet
building stock

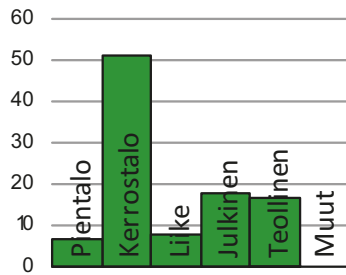

Työpaikat, %

jobb
jobs

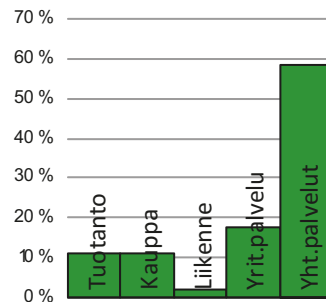

Kunnallisvaalit, %

kommunalvalen
municipal elections

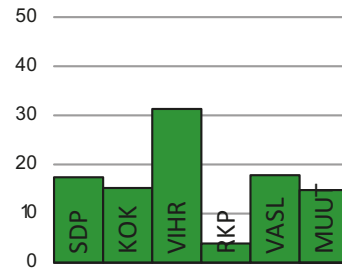

TYÖVOIMA 2013

Arbetskraft Labour force	%
Työttömyysaste	8,8
Pitkäaikaistyöttömyys	24,8
Nuorisotyöttömyysaste	5,5
Työllisyysaste (2012)	69,9

TOIMITILARAKENNUKSET 31.12.2013

Verksamhetslokaler Business premises	kerrosala 1000 m2	%
Toimitilarakennukset yhteensä	684	
Liikerakennukset	130	19,0
Julkiset rakennukset	284	41,5
Teollisuus- ja varastorakennukset	223	32,6
Muut rakennukset	47	6,9

LASTEN PÄIVÄHOITO 2012

Barndagvård Child day care	lkm.	/100 lasta
Päiväkodit (2013)	18	
Lapset päiväkotihoidossa	1 084	64,7
Lapset perhepäivähoidossa	32	1,9
Lapset kotihoidon tuen piirissä	383	22,9
Lapset yksityisen hoidon tuen piirissä	77	4,6

KOULUT 2014

Skolor Schools	kouluja	oppilaita
Suomenkieliset ala-asteet	4	1 226
Suomenkieliset yläasteet	3	453
Ruotsinkieliset ala-asteet	1	148
Ruotsinkielinen yläasteet	0	0
Lukiot	2	890
Erikois- ja erityiskoulut	0	0

TERVEYSPALVELUT 2013

Hälsövård Health care	lkm.	/asukas
Avohoitokäynnit yhteensä	258 433	10,9
Perusterveydenhuolto	216 805	9,1
Erikoissairaanhoido	41 628	1,8

SOSIAALIPALVELUT 2013

Socialservice Social services	lkm.	/100
Toimeentulotuen saajat	1 636	6,9
Lastensuojelun asiakkaat, 0 - 17-v.	383	9,2

PALVELUPISTEET 2014

Serviceställen Service facilities	lkm.
Kirjastot	2
Terveysasemat	0
Leikki puistot	3
Uimahallit	0
Liikuntasalit ja -hallit	19
Pallokentät	17
Kirkot	2
Postit	2
KELA:n toimistot	1
Apteekit (2012)	3
Alkot	1
Päivittäistavarakaupat (2012)	26
Muut vähittäiskaupat (2012)	52
Ravintolat (2012)	33

ULKOILU 2014

Friidriftsliv Outdoor recreation	
Puistoa, ha	68
Metsää, ha	99
Uimarannat, kpl	0

LIIKENNE 2009-13

Trafik Traffic	
Jalankulkijaonnettomuudet keskimäärin/vuosi	3,4
Henkilövahinko-onnettomuudet keskimäärin/vuosi	21,6
Autottomat asutokunnat, % (2010)	58,7

ALUESUHDELUKUJA 1.1.2014

Lokala tätheter Area ratios	
Asukkaita/km2	4 401
Työpaikkoja/km2	1 921
Kerrosala/ha	3 007



Peruspiirit:

- 401 Maunula - Månsas
- 402 Länsi-Pakila - Västra Baggböle
- 403 Tuomarinkylä - Domarby
- 404 Oulunkylä - Åggelby
- 405 Itä-Pakila - Östra Baggböle

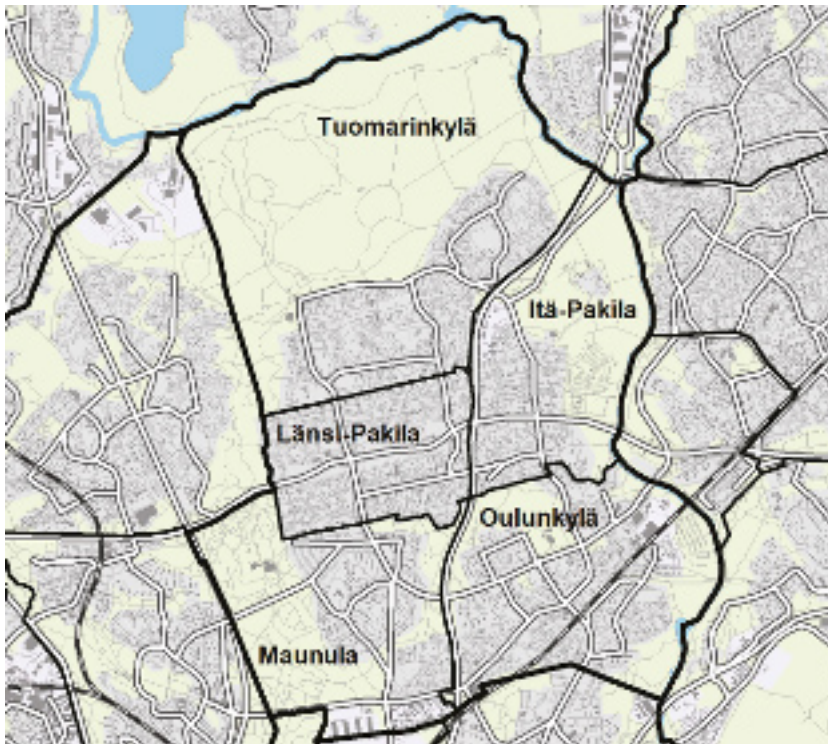

Asukastiheys h/km²
folktäthet
population density

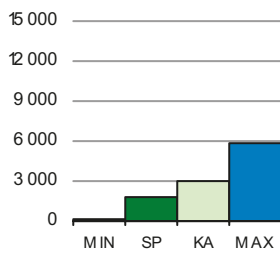

Asuntojen keskikoko m²
bostädernas medelstorlek
mean size of dwellings

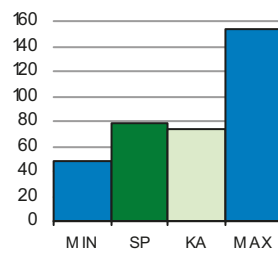

Asuntokunnan keskikoko
bostadshushållens medelstorlek
mean size of dwelling households

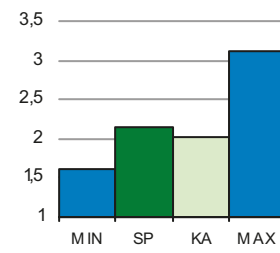

Korkea-aste
tertiärnivå
tertiary level

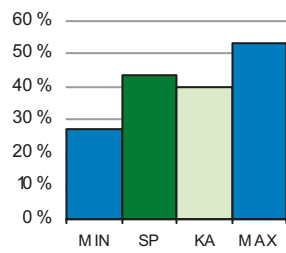

Lapsia päivähoidossa
barn i dagvård
children in day care

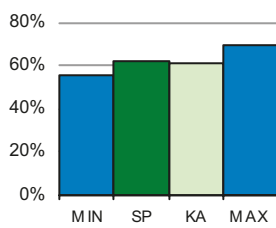

Työttömyysaste
arbetslöshetsgrad
unemployment rate

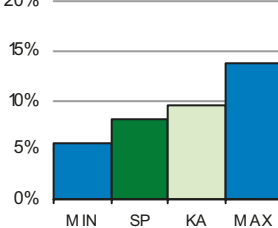

Vuokra-asunnot
hyresbostäder
rented dwellings

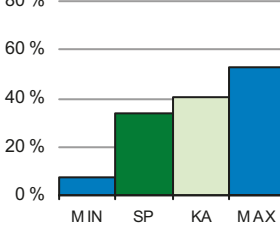

Väestön keski-ikä
befolkningens medelålder
average age of population

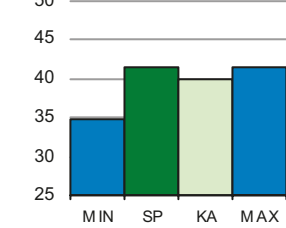

SP = Suurpiirin arvo
KA = Kaupungin suurpiirien keskiarvo

MIN = Suurpiirien pienin arvo
MAX = Suurpiirien suurin arvo

4 Pohjoinen suurpiiri

ALUEET Väestö 1.1.2014		Työpaikat 31.12.2012		
Områden District				
Alue	Maapinta-ala km	Asukkaat	Työpaikat	
401	Maunulan peruspiiri	3,97	8 523	4 461
402	Länsi-Pakilan peruspiiri	2,33	6 874	1 412
403	Tuomarinkylän peruspiiri	9,01	8 678	791
404	Oulunkylän peruspiiri	4,42	14 042	5 868
405	Itä-Pakilan peruspiiri	3,47	3 680	1 083
Yhteensä		23,2	41 797	13 615

ÄIDINKIELI JA KANSALAISSUUS 1.1.2014		
Modersmål, nationalitet Mother tongue, nationality %		
Suomenkieliset	37 405	89,5
Ruotsinkieliset	1 560	3,7
Vieraskieliset	2 832	6,8
Ulkomaalaiset	1 842	4,4
Ulkomaalaistaustaiset	2 969	7,1
H:gissä syntyneet	20 591	49,3

VÄESTÖN MUUTOKSET 2013		
Befolkningsförändringar Vital statistics / 1000 as.		
Syntyneet lkm.	421	10,1
Kuolleet lkm.	309	7,4
Muuttaneet alueelle lkm.	4 417	103,7
Muuttaneet alueelta lkm.	4 421	106,1

IKÄRAKENNE 1.1.2014		
Ålderstrukturen Age structure %		
0 - 6 -vuotiaat	3 303	7,9
7 - 15 -vuotiaat	4 213	10,1
16 - 18 -vuotiaat	1 510	3,6
19 - 24 -vuotiaat	2 842	6,8
25 - 39 -vuotiaat	7 580	18,1
40 - 64 -vuotiaat	14 672	35,1
Yli 65 -vuotiaat	7 677	18,4

VÄESTÖENNUSTE 2024		
Befolkningsprognos Population forecast		
0 - 6 -vuotiaat	3 497	7,9
7 - 15 -vuotiaat	4 921	11,2
16 - 64 -vuotiaat	26 543	60,3
Yli 65 -vuotiaat	9 086	20,6

PERHEET JA ASUNTOKUNNAT 1.1.2014	
Familjer, bostadshushåll Families, households	
Asuntokuntien lkm.	19 313
Asuntokunnan keskikoko	2,15
1-hengen asuntokunnat	7 291
Perheiden lkm.	11 632
Lapsiperheiden lkm.	6 383
Perheen keskikoko	2,80

KOULUTUSTASO 31.12.2012	
Utbildningsnivå Educational level %	
15 vuotta täyttäneiden lk	34 853
Perusaste	9 612 27,6
Keskiaste	10 101 29,0
Korkea-aste	15 140 43,4
Lukiota käyvät ja osuus 16 - 18 -vuotiaista	1 180 71,2
Ammattikoulua käyvät ja osuus 16 - 18 -vuotiaista	632 19,4

TULOTASO 2012	
Inkomster Income	
Tulot/asukas €	30 075
Tulot/yli 15-vuotiaat €	35 858
Tulot/asuntokunta €	64 713

ASUMISOLOT 31.12.2013	
Boende Housing	
Asunnon keskikoko m ²	78,1
Asumisväljyys m ² /asukas	36,7
Asumistiheys huonetta/hl	1,40

ASUNNOT 31.12.2013	
Bostäder Dwellings %	
Asunnot yhteensä	20 489
Pientaloasunnot	9 552 46,6
Vuokra-asunnot	6 870 33,5
ARA-vuokra-asunnot	3 928 19,2

Asuntokannan ikä

bostadsbeståndets ålder
age of dwelling stock

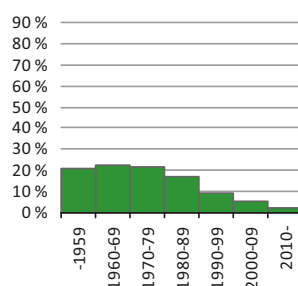

Huoneistotyytit

lägenhetstyper
types of dwellings

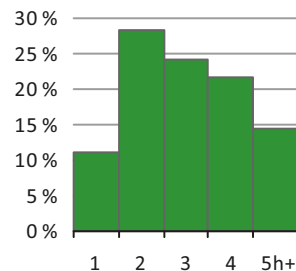

Väestö

befolkning
population

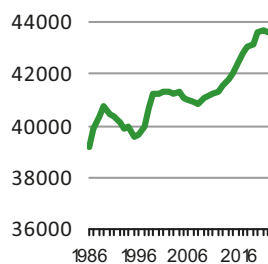

Asuntotuotanto

bostadsproduktion
housing production

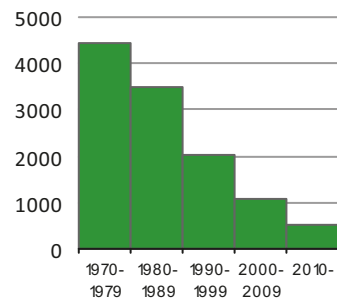

4 Pohjoinen suurpiiri

Rakennuskanta, %

byggnadsbeståndet
building stock

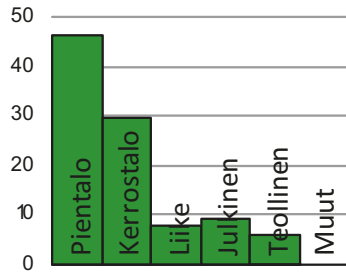

Työpaikat, %

jobb
jobs

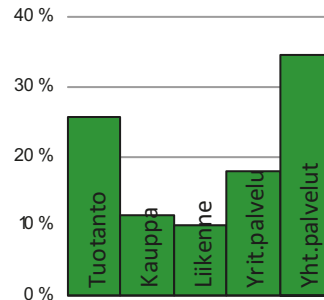

Kunnallisvaalit, %

kommunalvalen
municipal elections

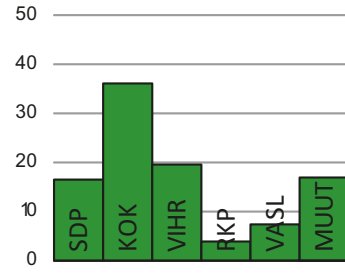

TYÖVOIMA 2013

Arbetskraft Labour force	%
Työttömyysaste	8,2
Pitkäaikaistyöttömyys	29,2
Nuorisotyöttömyysaste	8,5
Työllisyysaste (2012)	70,9

TOIMITILARAKENNUKSET 31.12.2013

Verksamhetslokaler Business premises	kerrosala 1000 m2	%
Toimitilarakennukset yhteensä	611	
Liikerakennukset	207	33,9
Julkiset rakennukset	241	39,4
Teollisuus- ja varastorakennukset	140	22,9
Muut rakennukset	23	3,8

LASTEN PÄIVÄHOITO 2012

Barndagvård Child day care	lkm.	/100 lasta
Päiväkodit (2013)	24	
Lapset päiväkotihoidossa	1 784	62,6
Lapset perhepäivähoidossa	88	3,1
Lapset kotihoidon tuen piirissä	580	20,4
Lapset yksityisen hoidon tuen piirissä	187	6,6

KOULUT 2014

Skolor Schools	kouluja	oppilaita
Suomenkieliset ala-asteet	6	2 557
Suomenkieliset yläasteet	4	1 335
Ruotsinkieliset ala-asteet	1	59
Ruotsinkielinen yläasteet	0	0
Lukiot	2	853
Erikois- ja erityiskoulut	2	140

TERVEYSPALVELUT 2013

Hälsövård Health care	lkm.	/asukas
Avohoitokäynnit yhteensä	458 598	11,0
Perusterveydenhuolto	391 931	9,4
Erikoissairaanhoido	66 667	1,6

SOSIAALIPALVELUT 2013

Socialservice Social services	lkm.	/100
Toimeentulotuen saajat	3 091	7,4
Lastensuojelun asiakkaat, 0 - 17-v.	591	6,9

PALVELUPISTEET 2014

Serviceställen Service facilities	lkm.
Kirjastot	3
Terveysasemat	3
Leikkipuistot	5
Uimahallit	1
Liikuntasalit ja -hallit	30
Pallokentät	36
Kirkot	4
Postit	3
KELA:n toimistot	0
Apteekit (2012)	4
Alkot	2
Päivittäistavarakaupat (2012)	22
Muut vähittäiskaupat (2012)	83
Ravintolat (2012)	42

ULKOILU 2014

Friidriftsliv Outdoor recreation	
Puistoa, ha	399
Metsää, ha	695
Uimarannat, kpl	2

LIIKENNE 2009-13

Trafik Traffic	
Jalankulkijaonnettomuudet keskimäärin/vuosi	5,8
Henkilövahinko-onnettomuudet keskimäärin/vuosi	33,0
Autottomat asutokunnat, % (2010)	39,1

ALUESUHDELUKUJA 1.1.2014

Lokala tätheter Area ratios	
Asukkaita/km2	1 803
Työpaikkoja/km2	587
Kerrosala/ha	1 106



Maunula on saanut nimensä alueella sijainneen Månsasin verotalon mukaan. Maunulan nykyinen asutus on alkanut Metsälän ja Suursuon huvilarakentamisesta vuosisadan vaihteessa. Ensimmäisiä uusia omakotialueita oli Pirkkola, josta varattiin siirtolaisille ja rintamamiehille tontteja ja jonne pystytettiin 150 Ruotsin lahjoittamaa omakotitaloa. Pirkkola on suojelumääräysten vuoksi säilynyt täysin alkuperäisessä asussaan.

Maunulan puutaloalue alkoi muuttua viisikymmenluvulla luonnonläheiseksi kerrostalolähiöksi. Sen jälkeen Maunulan asuntokuntarakenne ja asukasmäärä ovat muuttuneet huomattavasti. Esimerkiksi vuonna 1970 asukkaita oli vielä noin 14 000 ja neljäkymmentä vuotta myöhemmin alle 9 000.

Maunulan keskustaan on kaavoitettu asuintaloja ja liiketilaa. Suursuolle ja Pakilan eteläreunaan on kaavoitettu kaupunkimaisia pientaloja noin 600 asukkaalle. Pakilan puoli on hiljattain valmistunut. Maunulan eteläosaan on vahvistunut asemakaavaehdotus, jolla suojellaan hyvin säilynyt 1950-luvun aluekokonaisuus. Alueelle on valmistunut korjaustapaohje.

Maunulan länsipuolella on keskeltä kaupunkia alkava laaja Keskuspuisto, johon kuuluvat muun muassa Maunulanpuisto ja Pirkkolan urheilupuisto. Maunulan ulkoilu- ja virkistysmahdollisuudet ovat Helsingin parhaita, sillä Pirkkolan urheilupuisto on kävelyetäisyydellä.

MÅNSAS nuvarande bebyggelse började med villor i Krämertsskog och Storkärr omkring år 1900. I Britas reserverades tomter för evakuerade och frontmän, och 150 donerade villor från Sverige byggdes. Området har tack vare fredningsbeslut bevarats helt i ursprungligt skick. I Krämertsskog finns nyare radhus och villor. I Månsas byggdes på 1950-talet ett naturnära höghusområde. Ett mål idag är att göra om dess gamla köpcentrum till ett inbjudande lokalcentrum med butiker, lokaler och bostäder. Månsasparken är en del av Centralparken, och på promenadaavstånd ligger Britas idrottspark, så möjligheterna till friluftsliv och idrott är mycket goda.

Current construction in MAUNULA started with villas and summer houses in Metsälä and Suursuo around 1900. In Pirkkola, plots were reserved for war veterans and Karelian evacuees after the war, and 150 one-family houses donated from Sweden were built. The area has since been preserved by decree, and is totally intact. In Metsälä, there are newer terraced and detached houses. In Maunula, an estate of blocks of flats was built in a natural setting in the 1950s. A goal today is to turn its old shopping centre into an inviting local centre with shops, business premises and housing. Maunulanpuisto park is part of the Keskuspuisto central park, and Pirkkola sports park is next door. Thus, the inhabitants of the area have excellent opportunities for outdoor pursuits.

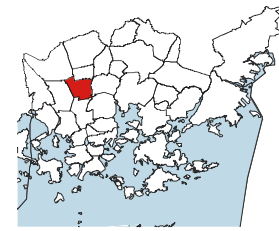
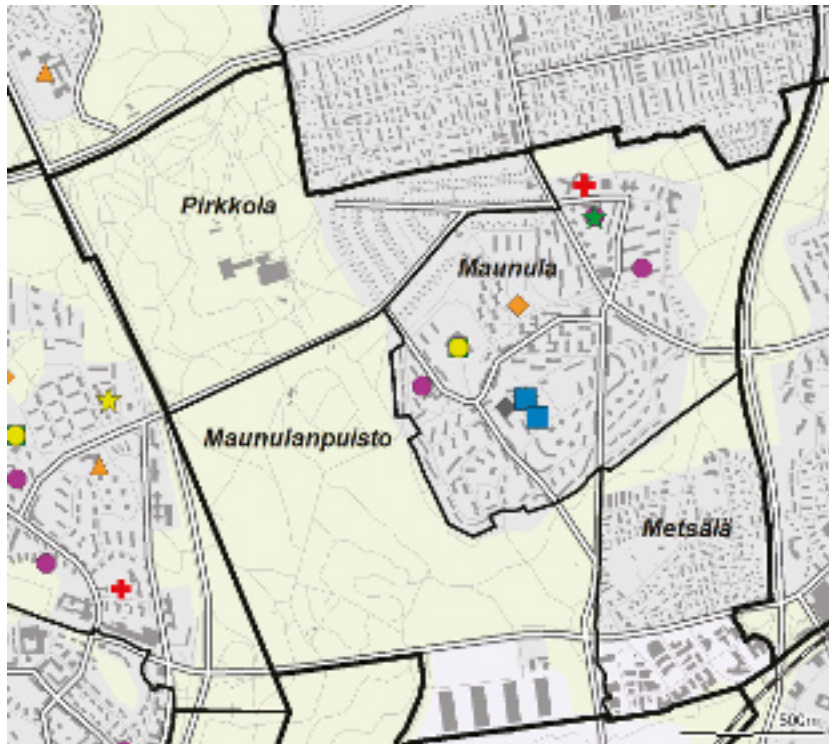

- ◆ Leikkipuisto
- Päiväkotä
- Ala-aste
- Yläaste
- Lukio
- ▲ Entyis- ja erikoiskoulu
- ★ Nuorisotalo
- ★ Kirjasto
- ★ Kulttuurikeskus
- ✚ Terveystasema
- ✚ Sairaala
- ◆ Väestönsuoja

Asukastiheys h/km²
folktäthet
population density

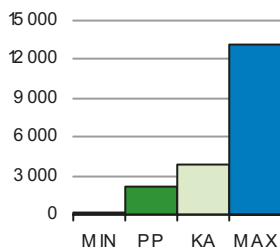

Asunnon keskikoko m²
bostädernas medelstorlek
mean size of dwellings

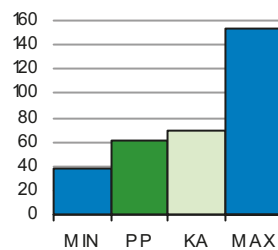

Asuntokunnan keskikoko
bostadshushållens medelstorlek
mean size of dwelling household

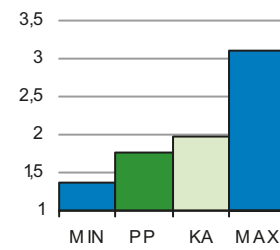

Korkea-aste
tertiärnivå
tertiary level

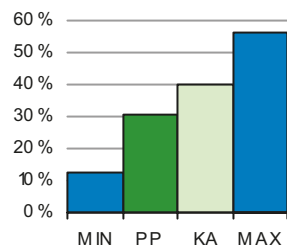

Lapset päivähoitossa
barn i dagvård
children in day care

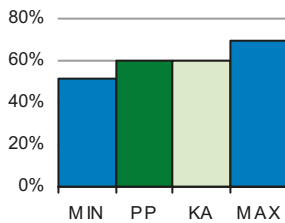

Työttömyysaste
arbetslöshetsgrad
unemployment rate

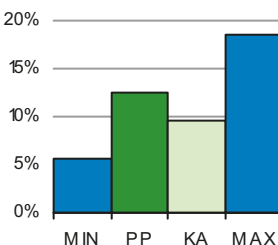

Vuokra-asunnot
hyresbostäder
rented dwellings

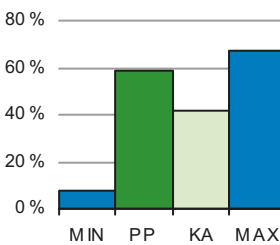

Väestön keski-ikä
befolkningens medelålder
average age of population

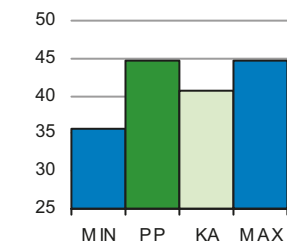

PP = Peruspiirin arvo
KA = Kaupungin peruspiirien keskiarvo

MIN = Peruspiirien pienin arvo
MAX = Peruspiirien suurin arvo

401 Maunulan peruspiiri

ALUEET Väestö 1.1.2014		Työpaikat 31.12.2012		
Områden District				
Alue	Maapinta-ala km	Asukkaat	Työpaikat	
281 Pirkkola	0,96	474	285	
282 Maunula	1,23	6 974	1 198	
283 Metsälä	0,54	1 075	2 140	
286 Maunulanpuisto	1,23	0	838	
Yhteensä	3,96	8 523	4 461	

ÄIDINKIELI JA KANSALAIKUUS 1.1.2014		
Modersmål, nationalitet Mother tongue, nationality %		
Suomenkieliset	7 200	84,5
Ruotsinkieliset	353	4,1
Vieraskieliset	970	11,4
Ulkomaalaiset	602	7,1
Ulkomaalaistaustaiset	955	11,2
H:gissä syntyneet	3 917	46,0

VÄESTÖN MUUTOKSET 2013		
Befolkningsförändringar Vital statistics / 1000 as.		
Syntyneet lkm.	77	9,0
Kuolleet lkm.	112	13,2
Muuttaneet alueelle lkm.	1 130	112,0
Muuttaneet alueelta lkm.	1 158	136,1

IKÄRAKENNE 1.1.2014		
Ålderstrukturen Age structure %		
0 - 6 -vuotiaat	535	6,3
7 - 15 -vuotiaat	598	7,0
16 - 18 -vuotiaat	231	2,7
19 - 24 -vuotiaat	655	7,7
25 - 39 -vuotiaat	1 677	19,7
40 - 64 -vuotiaat	2 939	34,5
Yli 65 -vuotiaat	1 888	22,2

VÄESTÖENNUSTE 2024		
Befolkningsprognos Population forecast		
0 - 6 -vuotiaat	692	7,2
7 - 15 -vuotiaat	855	8,8
16 - 64 -vuotiaat	6 066	62,7
Yli 65 -vuotiaat	2 061	21,3

PERHEET JA ASUNTOKUNNAT 1.1.2014	
Familjer, bostadshushåll Families, households	
Asuntokuntien lkm.	4 804
Asuntokunnan keskikoko	1,76
1-hengen asuntokunnat	2 601
Perheiden lkm.	2 053
Lapsiperheiden lkm.	1 049
Perheen keskikoko	2,60

KOULUTUSTASO 31.12.2012	
Utbildningsnivå Educational level %	
15 vuotta täyttäneiden lk	7 438
Perusaste	2 747 36,9
Keskiaste	2 402 32,3
Korkea-aste	2 289 30,8
Lukiota käyvät ja osuus 16 - 18 -vuotiaista	162 65,5
Ammattikoulua käyvät ja osuus 16 - 18 -vuotiaista	156 20,0

TULOTASO 2012	
Inkomster Income	
Tulot/asukas €	23 650
Tulot/yli 15-vuotiaat €	26 814
Tulot/asuntokunta €	41 828

ASUMISOLOT 31.12.2013	
Boende Housing	
Asunnon keskikoko m2	61,2
Asumisväljyys m2/asukas	34,9
Asumistiheys huonetta/hl	1,37

ASUNNOT 31.12.2013	
Bostäder Dwellings %	
Asunnot yhteensä	5 139
Pientaloasunnot	796 15,5
Vuokra-asunnot	3 022 58,8
ARA-vuokra-asunnot	2 361 45,9

Asuntokannan ikä
bostadsbeståndets ålder
age of dwelling stock

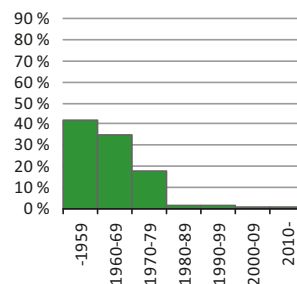

Huoneistotyyppit
lägenhetstyper
types of dwellings

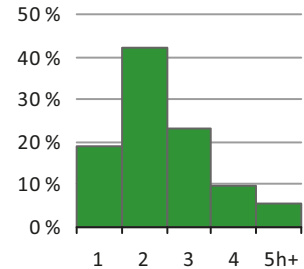

Väestö
befolkning
population

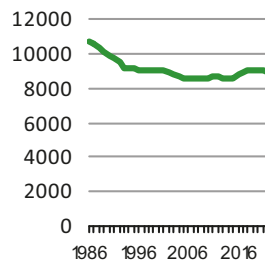

Asuntotuotanto
bostadsproduktion
housing production

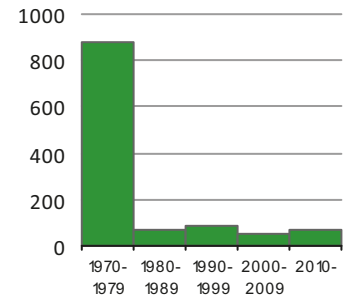

Rakennuskanta, %

byggnadsbeståndet
building stock

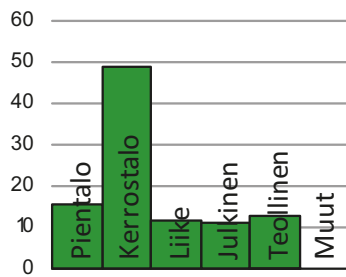

Työpaikat, %

jobb
jobs

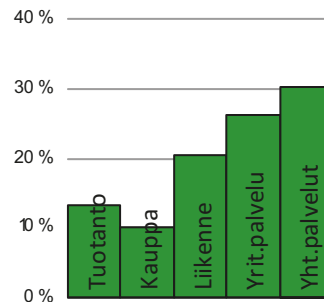

Kunnallisvaalit, %

kommunalvalen
municipal elections

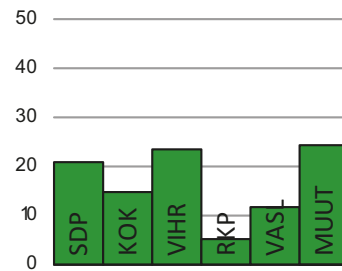

TYÖVOIMA 2013

Arbetskraft Labour force	%
Työttömyysaste	12,5
Pitkäaikaistyöttömyys	29,3
Nuorisotyöttömyysaste	12,2
Työllisyysaste (2012)	65,0

TOIMITILARAKENNUKSET 31.12.2013

Verksamhetslokaler Business premises	kerrosala 1000 m2	%
Toimitilarakennukset yhteensä	212	
Liikerakennukset	69	32,5
Julkiset rakennukset	67	31,6
Teollisuus- ja varastorakennukset	72	34,0
Muut rakennukset	4	1,9

LASTEN PÄIVÄHOITO 2012

Barndagvård Child day care	lkm.	/100 lasta
Päiväkodit (2013)	4	
Lapset päiväkotihoidossa	279	59,9
Lapset perhepäivähoidossa	17	3,7
Lapset kotihoidon tuen piirissä	105	22,5
Lapset yksityisen hoidon tuen piirissä	40	8,6

KOULUT 2014

Skolor Schools	kouluja	oppilaita
Suomenkieliset ala-asteet	1	397
Suomenkieliset yläasteet	1	303
Ruotsinkieliset ala-asteet	1	59
Ruotsinkielinen yläasteet	0	0
Lukiot	1	474
Erikois- ja erityiskoulut	0	0

TERVEYSPALVELUT 2013

Hälsövård Health care	lkm.	/asukas
Avohoitokäynnit yhteensä	142 469	16,7
Perusterveydenhuolto	125 996	14,8
Erikoissairaanhoido	16 473	1,9

SOSIAALIPALVELUT 2013

Socialservice Social services	lkm.	/100
Toimeentulotuen saajat	1 218	14,3
Lastensuojelun asiakkaat, 0 - 17-v.	130	10,2

PALVELUPISTEET 2014

Serviceställen Service facilities	lkm.
Kirjastot	1
Terveysasemat	1
Leikki puistot	1
Uimahallit	1
Liikuntasalit ja -hallit	9
Pallokentät	9
Kirkot	1
Postit	0
KELA:n toimistot	0
Apteekit (2012)	1
Alkot	0
Päivittäistavarakaupat (2012)	3
Muut vähittäiskaupat (2012)	26
Ravintolat (2012)	18

ULKOILU 2014

Friluftsliiv Outdoor recreation	
Puistoa, ha	27
Metsää, ha	153
Uimarannat, kpl	0

LIIKENNE 2009-13

Trafik Traffic	
Jalankulkijaonnettomuudet keskimäärin/vuosi	1,4
Henkilövahinko-onnettomuudet keskimäärin/vuosi	8,8
Autottomat asutokunnat, % (2010)	55,0

ALUESUHDELUKUJA 1.1.2014

Lokala tätheter Area ratios	
Asukkaita/km2	2 149
Työpaikkoja/km2	1 125
Kerrosala/ha	1 520



VÄSTRA BAGGBÖLE distrikt. En god bit in på 1900-talet levde man huvudsakligen av jordbruk i Baggböle, men småningom började det flytta in industriarbetare från de allt trängre centrumkvarteren. Ett särdrag i Baggböle var att det var arbetarna själva, organiserade i tre bostadsandelslag, som skaffade bostadsmarken. Området fick en enhetlig prägel efter att det införlivats med Helsingfors, där byggandet skulle ske enligt godkända typritningar. I slutet av 1960-talet började villorna kompletteras med radhus. Baggböle gränsar till Centralparken, och Britas idrottspark ligger strax intill.

Vuosisadan vaihteessa Pakilassa elettiin maanviljelyksellä, mutta vähitellen teollisuustyöväkeä alkoi muuttaa alueelle ahtaaksi käyneestä keskustasta. Pakilassa maat asumiseen hankki poikkeuksellisesti kolme työväestön itsensä perustamaa asunto-osuuskuntaa Elo, Alku ja Lepola. Ne elävät vieläkin paikannimistössä. Rakentaminen oli vapaata vuoden 1932 asemakaavalain voimaantuloon saakka. Alue sai yhtenäisen ilmeen, kun vuoden 1946 alueliitoksen jälkeen piti rakentaa kaupungin hyväksymien tyyppiirustusten mukaisesti. Suurten tonttien vanhat omakotitalot korvautuivat vähitellen rivitaloilla 1960-luvun lopussa. Alueella on voinut täydennysrakentaa tiivistämällä vanhaa kaupunkirakennetta muun muassa tonttijakojen myötä. Länsi-Pakilan eteläreunaan on Maunulan koillisosan kaavoituksen yhteydessä tehty pientaloalueen laajennus, joka on jo rakennettu.

Varsinaisen Länsi-Pakilan alueella on vähän puistoja. Niistä laajin on alueen keskellä Kehä I:n pohjoispuolella oleva Pakilanpuisto. Asukkaiden virkistysmahdollisuudet ovat kuitenkin hyvät, sillä laaja Keskuspuisto ja Pirkkolan urheilupuisto ovat aivan vieressä.

LÄNSI-PAKILA. Well into the 20th century, the main livelihood in Pakila (orig. Baggböle) was agriculture, but as inner Helsinki became more crowded, factory workers started settling in the area. A peculiarity was that the construction ground in Pakila was purchased by the workers themselves organised in three cooperative societies. The area took on a more coherent aspect after it was incorporated into Helsinki, where construction had to take place according to type drawings approved by the city. In the late 1960s, terraced houses gradually complemented the old one-family houses. Pakila lies next to Keskuspuisto central park and Pirkkola sports park.

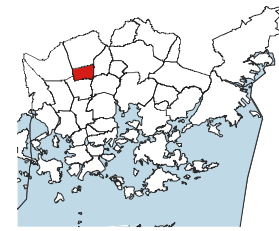
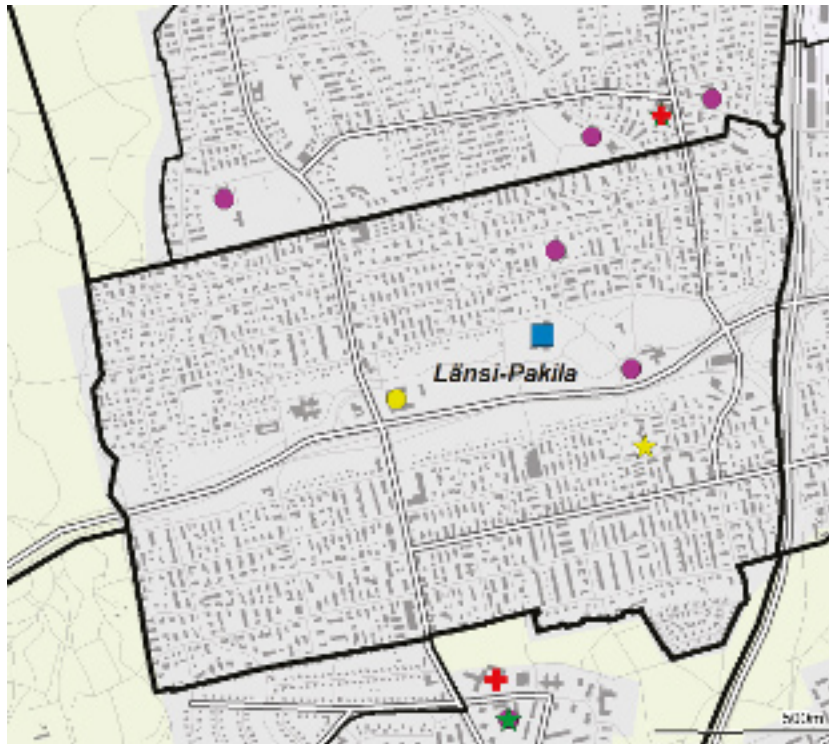

- ◆ Leikkipuisto
- Päiväkotä
- Ala-aste
- Yläaste
- Lukio
- ▲ Entyis- ja erikoiskoulu
- ★ Nuorisotalo
- ★ Kirjasto
- ★ Kulttuurikeskus
- ✚ Terveystasema
- ✚ Sairaala
- ◆ Väestönsuoja

Asukastiheys h/km²
folktäthet
population density

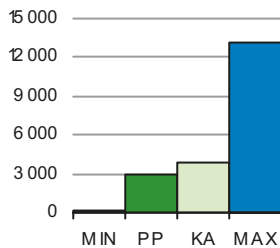

Asunnon keskikoko m²
bostädernas medelstorlek
mean size of dwellings

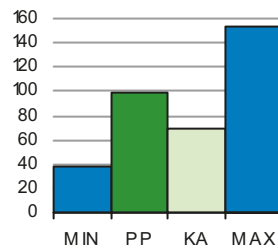

Asuntokunnan keskikoko
bostadshushällens medelstorlek
mean size of dwelling household

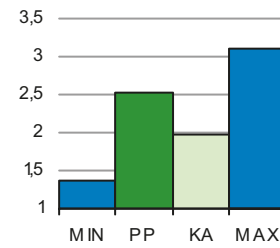

Korkea-aste
tertiärnivå
tertiary level

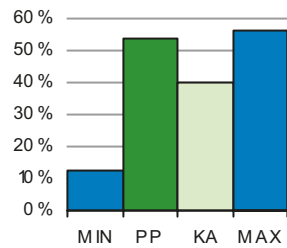

Lapset päivähoitossa
barn i dagvård
children in day care

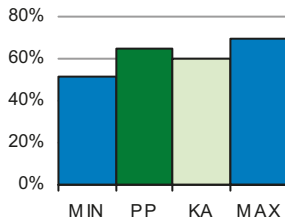

Työttömyysaste
arbetslöshetsgrad
unemployment rate

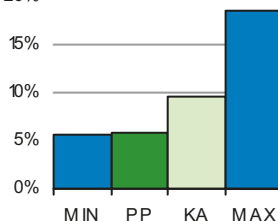

Vuokra-asunnot
hyresbostäder
rented dwellings

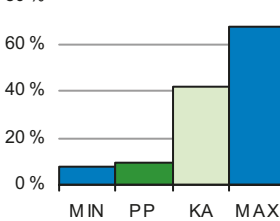

Väestön keski-ikä
befolkningens medelålder
average age of population



PP = Peruspiirin arvo
KA = Kaupungin peruspiirien keskiarvo

MIN = Peruspiirien pienin arvo
MAX = Peruspiirien suurin arvo

402 Länsi-Pakilan peruspiiri

ALUEET Väestö 1.1.2014		Työpaikat 31.12.2012		
Områden District				
Alue	Maapinta-ala km	Asukkaat	Työpaikat	
341 Länsi-Pakila	2,33	6 874	1 412	
Yhteensä	2,33	6 874	1 412	

ÄIDINKIELI JA KANSALAIKUUS 1.1.2014		
Modersmål, nationalitet Mother tongue, nationality %		
Suomenkieliset	6 373	92,7
Ruotsinkieliset	272	4,0
Vieraskieliset	229	3,3
Ulkomaalaiset	165	2,4
Ulkomaalaistaustaiset	275	4,0
H:gissä syntyneet	3 591	52,2

VÄESTÖN MUUTOKSET 2013		
Befolkningsförändringar Vital statistics / 1000 as.		
Syntyneet lkm.	55	8,0
Kuolleet lkm.	47	6,8
Muuttaneet alueelle lkm.	530	80,6
Muuttaneet alueelta lkm.	556	80,9

IKÄRAKENNE 1.1.2014		
Ålderstrukturen Age structure %		
0 - 6 -vuotiaat	542	7,9
7 - 15 -vuotiaat	844	12,3
16 - 18 -vuotiaat	275	4,0
19 - 24 -vuotiaat	377	5,5
25 - 39 -vuotiaat	915	13,3
40 - 64 -vuotiaat	2 500	36,4
Yli 65 -vuotiaat	1 421	20,7

VÄESTÖENNUSTE 2024		
Befolkningsprognos Population forecast		
0 - 6 -vuotiaat	492	7,2
7 - 15 -vuotiaat	815	12,0
16 - 64 -vuotiaat	3 977	58,3
Yli 65 -vuotiaat	1 536	22,5

PERHEET JA ASUNTOKUNNAT 1.1.2014	
Familjer, bostadshushåll Families, households	
Asuntokuntien lkm.	2 722
Asuntokunnan keskikoko	2,51
1-hengen asuntokunnat	642
Perheiden lkm.	2 055
Lapsiperheiden lkm.	1 126
Perheen keskikoko	2,90

KOULUTUSTASO 31.12.2012	
Utbildningsnivå Educational level %	
15 vuotta täyttäneiden lk	5 709
Perusaste	1 284 22,5
Keskiaste	1 363 23,9
Korkea-aste	3 062 53,6
Lukiota käyvät ja osuus 16 - 18 -vuotiaista	248 80,9
Ammattikoulua käyvät ja osuus 16 - 18 -vuotiaista	69 14,7

TULOTASO 2012	
Inkomster Income	
Tulot/asukas €	36 220
Tulot/yli 15-vuotiaat €	44 348
Tulot/asuntokunta €	90 920

ASUMISOLOT 31.12.2013	
Boende Housing	
Asunnon keskikoko m2	98,5
Asumisväljyys m2/asukas	39,7
Asumistiheys huonetta/hl	1,46

ASUNNOT 31.12.2013	
Bostäder Dwellings %	
Asunnot yhteensä	2 911
Pientaloasunnot	2 673 91,8
Vuokra-asunnot	273 9,4
ARA-vuokra-asunnot	10 0,3

Asuntokannan ikä

bostadsbeståndets ålder
age of dwelling stock

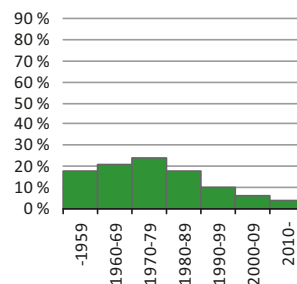

Huoneistotyytit

lägenhetstyper
types of dwellings

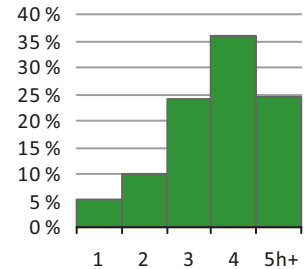

Väestö

befolkning
population

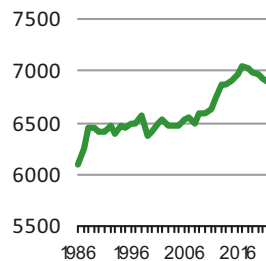

Asuntotuotanto

bostadsproduktion
housing production

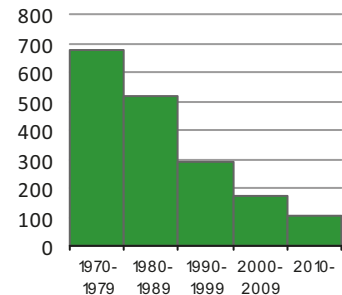

Rakennuskanta, %

byggnadsbeståndet
building stock

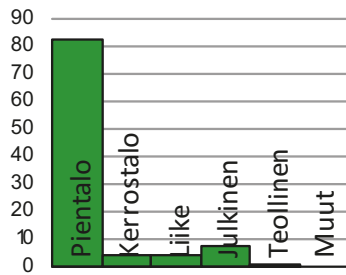

Työpaikat, %

jobb
jobs

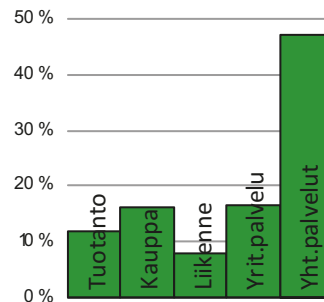

Kunnallisvaalit, %

kommunalvalen
municipal elections

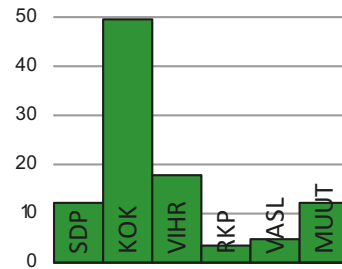

TYÖVOIMA 2013

Arbetskraft Labour force	%
Työttömyysaste	5,9
Pitkäaikaistyöttömyys	32,1
Nuorisotyöttömyysaste	6,8
Työllisyysaste (2012)	73,7

TOIMITILARAKENNUKSET 31.12.2013

Verksamhetslokaler Business premises	kerrosala 1000 m2	%
Toimitilarakennukset yhteensä	54	
Liikerakennukset	18	33,3
Julkiset rakennukset	31	57,4
Teollisuus- ja varastorakennukset	1	1,9
Muut rakennukset	4	7,4

LASTEN PÄIVÄHOITO 2012

Barndagvård Child day care	lkm.	/100 lasta
Päiväkodit (2013)	2	
Lapset päiväkotihoidossa	302	65,2
Lapset perhepäivähoidossa	13	2,8
Lapset kotihoidon tuen piirissä	87	18,8
Lapset yksityisen hoidon tuen piirissä	28	6,1

KOULUT 2014

Skolor Schools	kouluja	oppilaita
Suomenkieliset ala-asteet	1	464
Suomenkieliset yläasteet	2	564
Ruotsinkieliset ala-asteet	0	0
Ruotsinkielinen yläasteet	0	0
Lukiot	0	0
Erikois- ja erityiskoulut	0	0

TERVEYSPALVELUT 2013

Hälsövård Health care	lkm.	/asukas
Avohoitokäynnit yhteensä	60 505	8,8
Perusterveydenhuolto	51 275	7,5
Erikoissairaanhoido	9 230	1,3

SOSIAALIPALVELUT 2013

Socialservice Social services	lkm.	/100
Toimeentulotuen saajat	130	1,9
Lastensuojelun asiakkaat, 0 - 17-v.	44	2,8

PALVELUPISTEET 2014

Serviceställen Service facilities	lkm.
Kirjastot	0
Terveysasemat	0
Leikki puistot	0
Uimahallit	0
Liikuntasalit ja -hallit	5
Pallokentät	2
Kirkot	1
Postit	1
KELA:n toimistot	0
Apteekit (2012)	1
Alkot	1
Päivittäistavarakaupat (2012)	3
Muut vähittäiskaupat (2012)	16
Ravintolat (2012)	2

ULKOILU 2014

FriLuftsLiv Outdoor recreation	lkm.
Puistoa, ha	1
Metsää, ha	19
Uimarannat, kpl	0

LIIKENNE 2009-13

Trafik Traffic	lkm.
Jalankulkijaonnettomuudet keskimäärin/vuosi	1,6
Henkilövahinko-onnettomuudet keskimäärin/vuosi	8,2
Autottomat asutokunnat, % (2010)	22,3

ALUESUHDELUKUJA 1.1.2014

Lokala tätheter Area ratios	lkm.
Asukkaita/km2	2 954
Työpaikkoja/km2	607
Kerrosala/ha	1 733



Paloheinän omakotialue kuuluu eteläosastaan Pakilan alueeseen, jota alettiin rakentaa 1940-luvulla. Osa senaikaisesta rakennuskannasta on korvautunut 1970-luvun puolivälistä lähtien useimmiten rivitaloilla. Paloheinän pohjoisosa on rakennettu alusta alkaen omakoti- ja rivitaloalueeksi. Helsingissä oli pula pientalotonteista varsinkin 1980-luvun nousukauden aikana, ja Paloheinään nousi vuosittain Helsingin omakotitaloista kymmenesosa.

Torpparinmäen omakotialue rakennettiin 1950-luvulla. Vuoden 1980 asuntomessuista lähtien aluetta on täydennetty. Alueen itäosaan on myös 2000-luvulla kaavoitettu täydentävää pientaloasutusta samalla kun alkuperäinen Torpparinmäen rintamamiestaloalue on suojeltu asemakaavalla. Tuomarinkylä on pientaloalueena lapsiperheiden aluetta.

Tuomarinkylässä ulkoilumahdollisuudet ovat erinomaiset, koska sen ympärillä ovat Keskuspuistoon kuuluvan Haltialan upeat viher- ja ulkoilualueet. Noin 300:n hehtaarin metsä on Helsingissä laajin yhtenäinen metsäalue. Helsingin vanhimmat hoidetut peltoalueet sekä arvokkaat luonnonsuojelualueet ovat myös Haltialassa. Pitkäkoski on erämaaisempaa kaupungissa.

DOMARBY distrikt. Villaområdet i Svedängen började byggas på 1940-talet, och i synnerhet på 1980-talet, byggdes där mycket. Villasamhället i Torparbacken byggdes på 1950-talet. Allt sedan Bostadmässan 1980 har området byggts ut. Byggandet fortsätter ännu i Domarby, som är ett typiskt barnfamiljområde. Domarbyborna har utmärkta möjligheter till friluftsliv: hela norra ändan av Centralparken breder ut sig strax intill, och friluftsområdena kommer att utvecklas ytterligare. Svedängen har ett mycket anlitat belyst skidspår med garanterad snö under vintermånaderna.

TUOMARINKYLÄ. The one-family house area in Paloheinä started being built in the 1940s, and especially during the boom of the 1980s, construction was lively. The small house area of Torpparinmäki was built in the 1950s. After the Asuntomessut housing exhibition in 1980, the area has been extended. Construction is still going on in Tuomarinkylä, which is a typical area for families with children. The opportunities for outdoor pursuits are excellent in Tuomarinkylä: the large northern end of Keskuspuisto central park is next door, and the opportunities are being improved continuously. Paloheinä has a very frequented illuminated cross-country ski trail with guaranteed snow throughout the winter months.

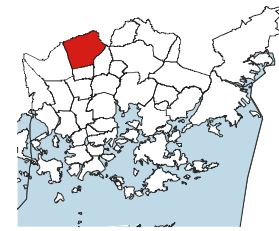
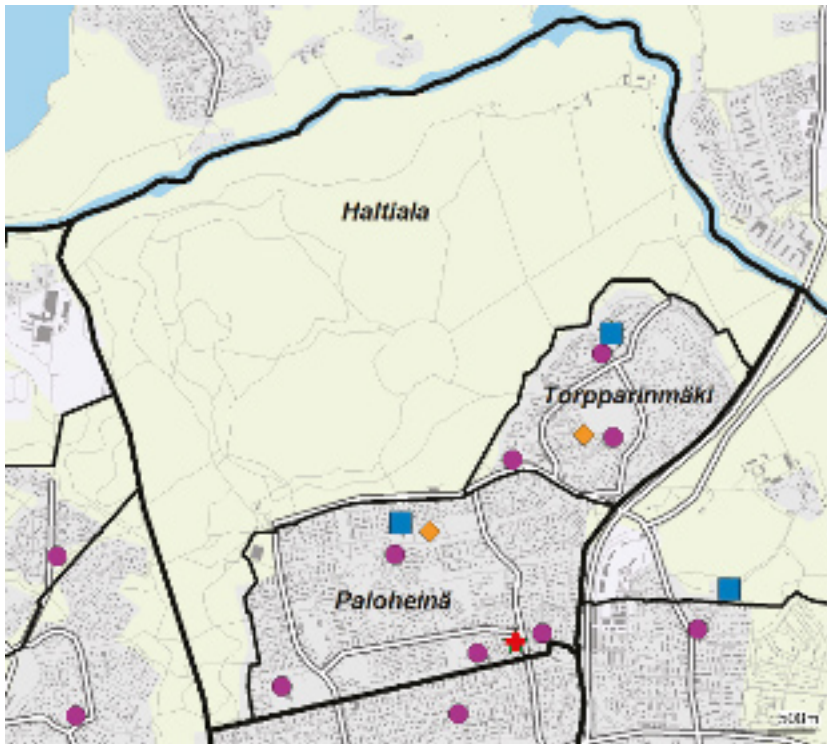

- ◆ Leikkipuisto
- Päiväkotii
- Ala-aste
- Yläaste
- Lukio
- ▲ Entyis- ja erikoiskoulu
- ★ Nuorisotalo
- ★ Kirjasto
- ★ Kulttuurikeskus
- ✚ Terveystasema
- ✚ Sairaala
- ◆ Väestönsuoja

Asukastiheys h/km2
folktäthet
population density

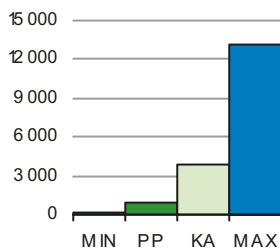

Asunnon keskikoko m2
bostädernas medelstorlek
mean size of dwellings

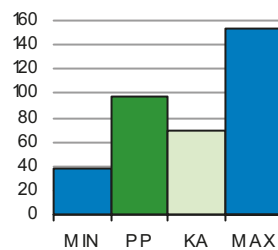

Asuntokunnan keskikoko
bostadshushällens medelstorlek
mean size of dwelling household

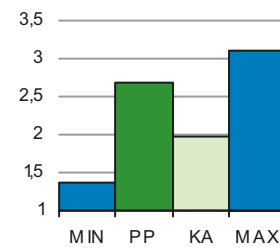

Korkea-aste
tertiärnivå
tertiary level

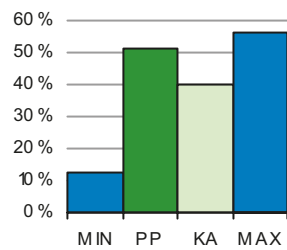

Lapset päivähoitossa
barn i dagvård
children in day care

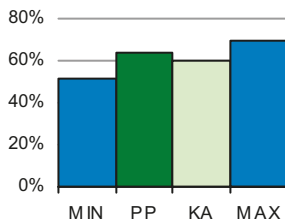

Työttömyysaste
arbetslöshetsgrad
unemployment rate

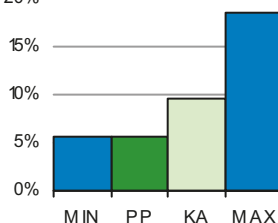

Vuokra-asunnot
hyresbostäder
rented dwellings

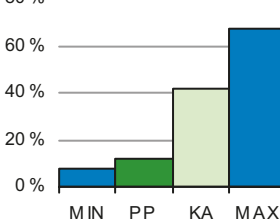

Väestön keski-ikä
befolkningens medelålder
average age of population

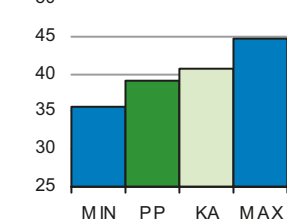

PP = Peruspiirin arvo
KA = Kaupungin peruspiirien keskiarvo

MIN = Peruspiirien pienin arvo
MAX = Peruspiirien suurin arvo

403 Tuomarinkylän peruspiiri

ALUEET Väestö 1.1.2014		Työpaikat 31.12.2012		
Områden District				
Alue	Maapinta-ala km	Asukkaat	Työpaikat	
351 Paloheinä	1,70	5 961	535	
352 Torpparinmäki	1,01	2 709	230	
354 Haltiala	6,30	8	26	
Yhteensä	9,01	8 678	791	

ÄIDINKIELI JA KANSALAIKUUS 1.1.2014		
Modersmål, nationalitet Mother tongue, nationality %		
Suomenkieliset	8 128	93,7
Ruotsinkieliset	256	2,9
Vieraskieliset	294	3,4
Ulkomaalaiset	173	2,0
Ulkomaalaistaustaiset	326	3,8
H:gissä syntyneet	4 804	55,4

VÄESTÖN MUUTOKSET 2013		
Befolkningsförändringar Vital statistics / 1000 as.		
Syntyneet lkm.	77	8,9
Kuolleet lkm.	43	5,0
Muuttaneet alueelle lkm.	706	88,8
Muuttaneet alueelta lkm.	670	77,5

IKÄRAKENNE 1.1.2014		
Ålderstrukturen Age structure %		
0 - 6 -vuotiaat	823	9,5
7 - 15 -vuotiaat	1 123	12,9
16 - 18 -vuotiaat	400	4,6
19 - 24 -vuotiaat	508	5,9
25 - 39 -vuotiaat	1 287	14,8
40 - 64 -vuotiaat	3 318	38,2
Yli 65 -vuotiaat	1 219	14,1

VÄESTÖENNUSTE 2024		
Befolkningsprognos Population forecast		
0 - 6 -vuotiaat	831	9,1
7 - 15 -vuotiaat	1 228	13,4
16 - 64 -vuotiaat	5 414	59,0
Yli 65 -vuotiaat	1 698	18,5

PERHEET JA ASUNTOKUNNAT 1.1.2014	
Familjer, bostadshushåll Families, households	
Asuntokuntien lkm.	3 220
Asuntokunnan keskikoko	2,69
1-hengen asuntokunnat	521
Perheiden lkm.	2 693
Lapsiperheiden lkm.	1 654
Perheen keskikoko	3,00

KOULUTUSTASO 31.12.2012		
Utbildningsnivå Educational level		%
15 vuotta täyttäneiden lk	6 818	
Perusaste	1 546	22,7
Keskiaste	1 795	26,3
Korkea-aste	3 477	51,0
Lukiota käyvät ja osuus 16 - 18 -vuotiaista	370	78,7
Ammattikoulua käyvät ja osuus 16 - 18 -vuotiaista	108	15,4

TULOTASO 2012	
Inkomster Income	
Tulot/asukas €	32 822
Tulot/yli 15-vuotiaat €	41 375
Tulot/asuntokunta €	88 500

ASUMISOLOT 31.12.2013	
Boende Housing	
Asunnon keskikoko m2	97,1
Asumisväljyys m2/asukas	36,4
Asumistiheys huonetta/hl	1,40

ASUNNOT 31.12.2013		
Bostäder Dwellings		%
Asunnot yhteensä	3 369	
Pientaloasunnot	3 147	93,4
Vuokra-asunnot	404	12,0
ARA-vuokra-asunnot	281	8,3

Asuntokannan ikä
bostadsbeståndets ålder
age of dwelling stock

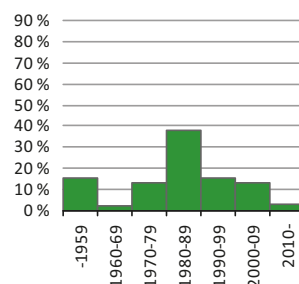

Huoneistotyytit
lägenhetstyper
types of dwellings

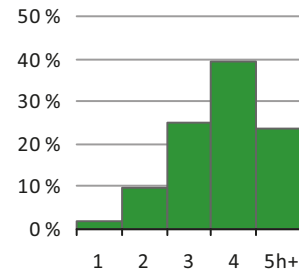

Väestö
befolkning
population

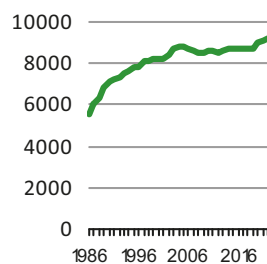

Asuntotuotanto
bostadsproduktion
housing production

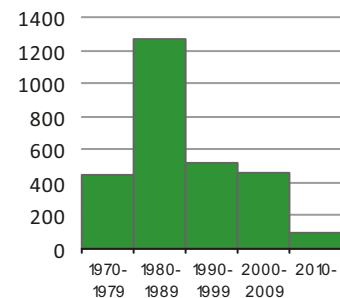

Rakennuskanta, %

byggnadsbeståndet
building stock

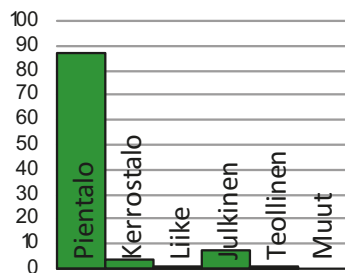

Työpaikat, %

jobb
jobs

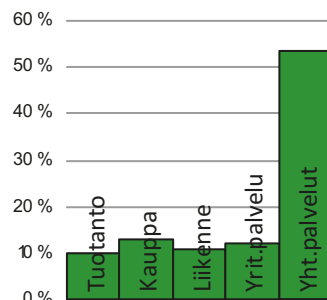

Kunnallisvaalit, %

kommunalvalen
municipal elections

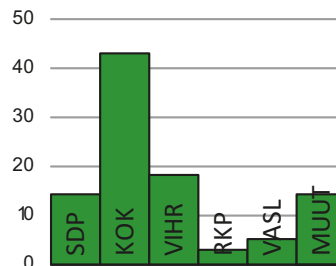

TYÖVOIMA 2013

Arbetskraft Labour force	%
Työttömyysaste	5,6
Pitkäaikaistyöttömyys	30,0
Nuorisotyöttömyysaste	6,0
Työllisyysaste (2012)	73,3

TOIMITILARAKENNUKSET 31.12.2013

Verksamhetslokaler Business premises	kerrosala 1000 m2	%
Toimitilarakennukset yhteensä	39	
Liikerakennukset	5	12,8
Julkiset rakennukset	30	76,9
Teollisuus- ja varastorakennukset	1	2,6
Muut rakennukset	3	7,7

LASTEN PÄIVÄHOITO 2012

Barndagvård Child day care	lkm.	/100 lasta
Päiväkodit (2013)	7	
Lapset päiväkotihoidossa	455	64,5
Lapset perhepäivähoidossa	18	2,6
Lapset kotihoidon tuen piirissä	131	18,6
Lapset yksityisen hoidon tuen piirissä	44	6,2

KOULUT 2014

Skolor Schools	kouluja	oppilaita
Suomenkieliset ala-asteet	2	708
Suomenkieliset yläasteet	0	0
Ruotsinkieliset ala-asteet	0	0
Ruotsinkielinen yläasteet	0	0
Lukiot	0	0
Erikois- ja erityiskoulut	0	0

TERVEYSPALVELUT 2013

Hälsövård Health care	lkm.	/asukas
Avohoitokäynnit yhteensä	61 216	7,1
Perusterveydenhuolto	49 311	5,7
Erikoissairaanhoido	11 905	1,4

SOSIAALIPALVELUT 2013

Socialservice Social services	lkm.	/100
Toimeentulotuen saajat	255	2,9
Lastensuojelun asiakkaat, 0 - 17-v.	113	5,1

PALVELUPISTEET 2014

Serviceställen Service facilities	lkm.
Kirjastot	1
Terveysasemat	1
Leikki puistot	2
Uimahallit	0
Liikuntasalit ja -hallit	5
Pallokentät	11
Kirkot	0
Postit	1
KELA:n toimistot	0
Apteekit (2012)	0
Alkot	0
Päivittäistavarakaupat (2012)	5
Muut vähittäiskaupat (2012)	5
Ravintolat (2012)	2

ULKOILU 2014

Friidriftsliv Outdoor recreation	
Puistoa, ha	249
Metsää, ha	371
Uimarannat, kpl	0

LIIKENNE 2009-13

Trafik Traffic	
Jalankulkijaonnettomuudet keskimäärin/vuosi	0,6
Henkilövahinko-onnettomuudet keskimäärin/vuosi	2,6
Autottomat asutokunnat, % (2010)	20,6

ALUESUHDELUKUJA 1.1.2014

Lokala tätheter Area ratios	
Asukkaita/km2	963
Työpaikkoja/km2	88
Kerrosala/ha	470



ÅGGELBY distrikt. Redan på 1800-talet uppstod en varierad villabebyggelse i Åggelby. En del av dessa småhus står ännu kvar mellan höghuskvarteren. Mot slutet av 1980-talet byggdes mycket i Åggelby. I synnerhet de tomma tomterna i Grindsbacka fylldes med stora villor och radhus. I Grinddal, intill koloniträdgården, finns ett höghusområde. Strandparkerna och friluftsstråken vid Vanda å är de viktigaste rekreationsområdena. I Åggelby idrottspark ligger bl. a. den första konstisbanan i Helsingfors.

Helsingin pitäjään kuuluneesta Oulunkylästä lohkottiin tontteja huviloiksi jo 1800-luvulla kaupungin virkamiesperheille. Aseman valmistuttua 1881 asunnot muuttuivat nopeasti ympärivuotisiksi. Vuonna 1921 Oulunkylästä tuli itsenäinen kunta.

Huvilarakentaminen tuotti monimuotoisen ympäristön, jossa nikkarityyli ja Terijoelta siirretyt huvilat vaihtelivat. Värikkäässä yhdyskunnassa asui paljon taiteilijoita. Vuoden 1946 alueliitoksen jälkeen kunta kaavoitettiin pääasiassa omakotialueiksi ja väljiksi kerrostalokortteleiksi.

Käskynhaltijantien pohjoispuolelle nousi 1970-luvulla ajalleen tyypillinen Patolan kerrostaloalue, joka kehystää vanhempaa pientaloaluetta. Alueelle on kaavoitettu täydennysrakentamista ja uusi päivittäistavarakauppa Käskynhaltijantien varteen.

Oulunkylään rakennettiin 1980-luvun lopulla runsaasti: etenkin Veräjämäen osa-alue täyttyi suurista omakoti- ja rivitaloista. Uusin varsinainen asuntoalue on 1990-luvulla valmistunut Veräjälakso, Oulunkylän siirtolapuutarhaan rajoittuva kerrostaloalue. Oulunkylän keskustassa vanhan aseman lähellä on suurin osa alueen palveluista: 1980-luvun lopulla rakennettu liikekeskus ja Mäkitorpan liikekatu sekä 1990-luvulla rakennetut kirjasto, työväenopisto ja nuorisotalo. Oulunkylän lounaiskulmaan Käpylän aseman tuntumaan ja Metsälään, pääradan ja Tuusulanväylän molemmin puolin, on syntynyt toimistotalojen keskittymä. Metsälän pientaloalueella vanhat huvilat ovat väistyneet rivi- ja omakotirakentamisen tieltä.

Vantaanjoki rantapuistoinen ja ulkoilureitteineen, Pikkukosken uimaranta sekä alueen pohjoisosan laaja metsäalue ovat tärkeimmät virkistysalueet Oulunkylässä. Urheilupuistossa voi luistella tekojääkentällä, joka oli ensimmäinen Helsingissä. Kesäisin tekojäärata on tenniskäytössä. Liikuntapuistoon on keskitetty enemmänkin jääurheilua: harjoitusjäähalli sekä curlinghalli. Urheilukentän lämmitettävällä tekonurmella voi pelata jalkapalloa ympäri vuoden.

A varied villa settlement came about in OULUNKYLÄ already in the 19th century. Some of the old houses still stand among the modern blocks of flats. In the late 1980s, construction was lively in Oulunkylä, and the empty grounds in Veräjämäki especially were filled with detached and terraced houses. In Veräjälakso next to the allotment garden lies a housing estate. The forests and parks along Vantaanjoki river form the most important recreational zone in the area. Oulunkylä sports park is home to the first artificial skating rink in Helsinki.

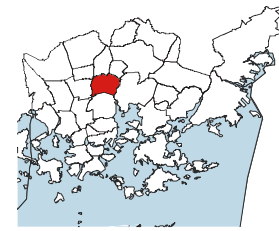
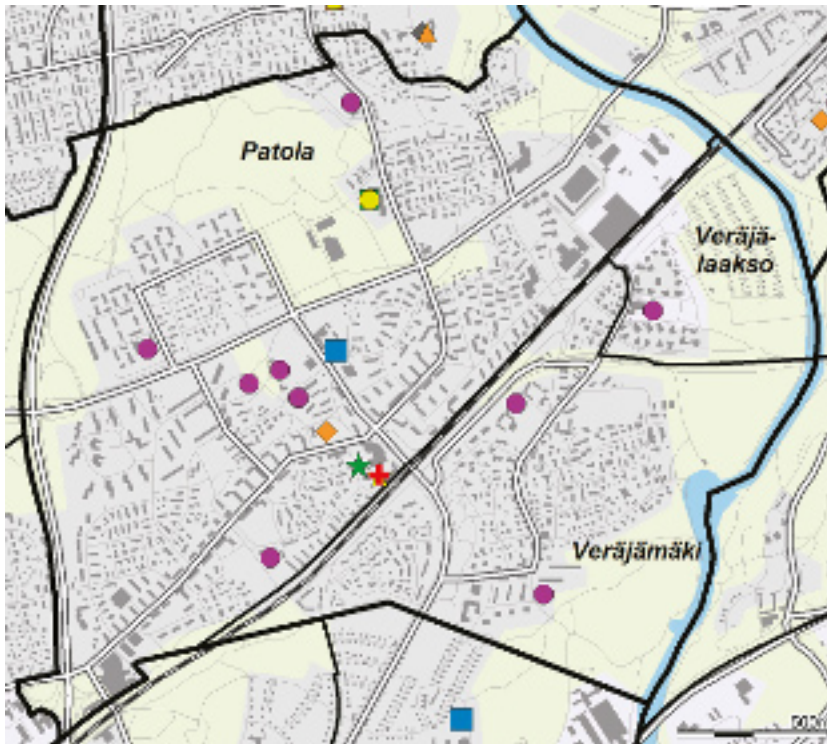

- ◆ Leikkipuisto
- Päiväkotii
- Ala-aste
- Yläaste
- Lukio
- ▲ Entyis- ja erikoiskoulu
- ★ Nuorisotalo
- ★ Kirjasto
- ★ Kulttuurikeskus
- ✚ Terveystasema
- ✚ Sairaala
- ◆ Väestönsuoja

Asukastiheys h/km2
folktäthet
population density

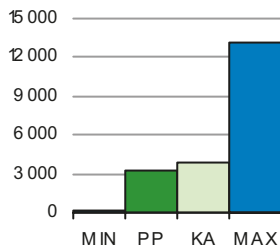

Asunnon keskikoko m2
bostädernas medelstorlek
mean size of dwellings

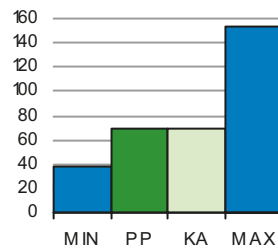

Asuntokunnan keskikoko
bostadshushållens medelstorlek
mean size of dwelling household

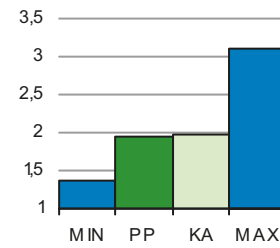

Korkea-aste
tertiärnivå
tertiary level

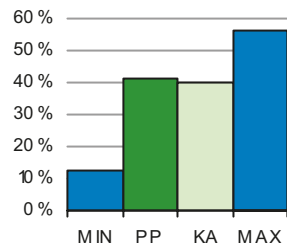

Lapset päivähoitossa
barn i dagvård
children in day care

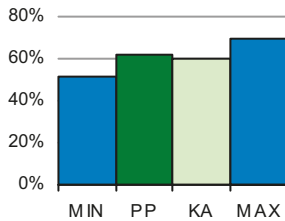

Työttömyysaste
arbetslöshetsgrad
unemployment rate

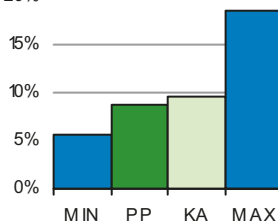

Vuokra-asunnot
hyresbostäder
rented dwellings

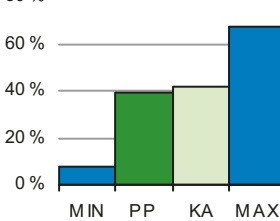

Väestön keski-ikä
befolkningens medelålder
average age of population

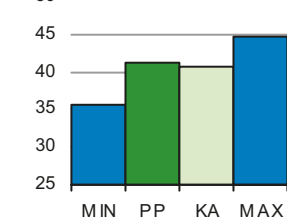

PP = Peruspiirin arvo
KA = Kaupungin peruspiirien keskiarvo

MIN = Peruspiirien pienin arvo
MAX = Peruspiirien suurin arvo

404 Oulunkylän peruspiiri

ALUEET Väestö 1.1.2014		Työpaikat 31.12.2012		
Områden District				
Alue	Maapinta-ala km	Asukkaat	Työpaikat	
284 Patola	2,84	9 785	5 388	
285 Veräjämäki	1,21	2 855	414	
287 Veräjälakso	0,37	1 402	66	
Yhteensä	4,42	14 042	5 868	

ÄIDINKIELI JA KANSALAIKUUS 1.1.2014		
Modersmål, nationalitet Mother tongue, nationality %		
Suomenkieliset	12 300	87,6
Ruotsinkieliset	539	3,8
Vieraskieliset	1 203	8,6
Ulkomaalaiset	810	5,8
Ulkomaalaistaustaiset	1 252	8,9
H:gissä syntyneet	6 311	44,9

VÄESTÖN MUUTOKSET 2013		
Befolkningsförändringar Vital statistics / 1000 as.		
Syntyneet lkm.	166	11,9
Kuolleet lkm.	85	6,1
Muuttaneet alueelle lkm.	1 703	121,9
Muuttaneet alueelta lkm.	1 644	118,1

IKÄRAKENNE 1.1.2014		
Ålderstrukturen Age structure %		
0 - 6 -vuotiaat	1 085	7,7
7 - 15 -vuotiaat	1 179	8,4
16 - 18 -vuotiaat	426	3,0
19 - 24 -vuotiaat	1 105	7,9
25 - 39 -vuotiaat	3 185	22,7
40 - 64 -vuotiaat	4 544	32,4
Yli 65 -vuotiaat	2 518	17,9

VÄESTÖENNUSTE 2024		
Befolkningsprognos Population forecast		
0 - 6 -vuotiaat	1 131	7,7
7 - 15 -vuotiaat	1 531	10,4
16 - 64 -vuotiaat	8 962	60,9
Yli 65 -vuotiaat	3 078	20,9

PERHEET JA ASUNTOKUNNAT 1.1.2014	
Familjer, bostadshushåll Families, households	
Asuntokuntien lkm.	7 163
Asuntokunnan keskikoko	1,94
1-hengen asuntokunnat	3 221
Perheiden lkm.	3 747
Lapsiperheiden lkm.	1 928
Perheen keskikoko	2,70

KOULUTUSTASO 31.12.2012	
Utbildningsnivå Educational level %	
15 vuotta täyttäneiden lk	11 909
Perusaste	3 267 27,4
Keskiaste	3 750 31,5
Korkea-aste	4 892 41,1
Lukiota käyvät ja osuus 16 - 18 -vuotiaista	297 63,9
Ammattikoulua käyvät ja osuus 16 - 18 -vuotiaista	246 24,0

TULOTASO 2012	
Inkomster Income	
Tulot/asukas €	27 845
Tulot/yli 15-vuotiaat €	32 533
Tulot/asuntokunta €	54 035

ASUMISOLOT 31.12.2013	
Boende Housing	
Asunnon keskikoko m2	69,4
Asumisväljyys m2/asukas	35,9
Asumistiheys huonetta/hl	1,39

ASUNNOT 31.12.2013	
Bostäder Dwellings %	
Asunnot yhteensä	7 556
Pientaloasunnot	1 597 21,1
Vuokra-asunnot	2 956 39,1
ARA-vuokra-asunnot	1 226 16,2

Asuntokannan ikä
bostadsbeståndets ålder
age of dwelling stock

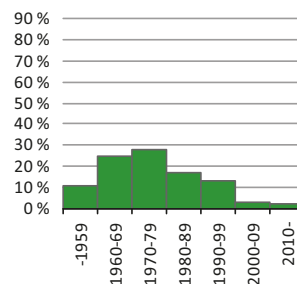

Huoneistotyytit
lägenhetstyper
types of dwellings

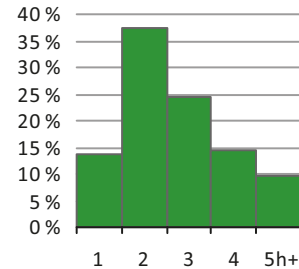

Väestö
befolkning
population

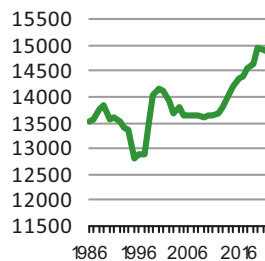

Asuntotuotanto
bostadsproduktion
housing production

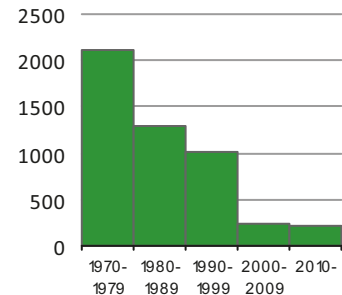

Rakennuskanta, %

byggnadsbeståndet
building stock

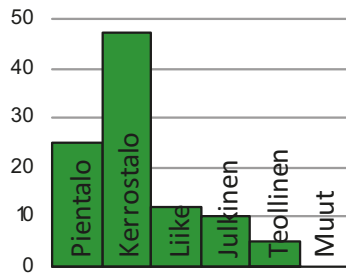

Työpaikat, %

jobb
jobs

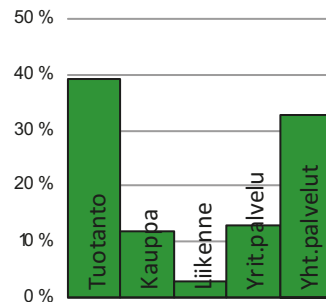

Kunnallisvaalit, %

kommunalvalen
municipal elections

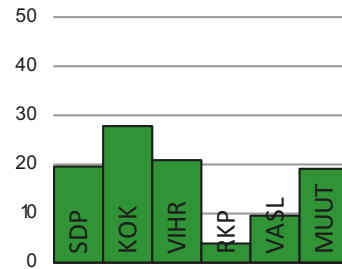

TYÖVOIMA 2013

Arbetskraft Labour force	%
Työttömyysaste	8,7
Pitkäaikaistyöttömyys	27,3
Nuorisotyöttömyysaste	7,8
Työllisyysaste (2012)	71,2

TOIMITILARAKENNUKSET 31.12.2013

Verksamhetslokaler Business premises	kerrosala 1000 m2	%
Toimitilarakennukset yhteensä	248	
Liikerakennukset	107	43,1
Julkiset rakennukset	94	37,9
Teollisuus- ja varastorakennukset	42	16,9
Muut rakennukset	6	2,4

LASTEN PÄIVÄHOITO 2012

Barndagvård Child day care	lkm.	/100 lasta
Päiväkodit (2013)	9	
Lapset päiväkotihoidossa	572	62,1
Lapset perhepäivähoidossa	32	3,5
Lapset kotihoidon tuen piirissä	198	21,5
Lapset yksityisen hoidon tuen piirissä	46	5,0

KOULUT 2014

Skolor Schools	kouluja	oppilaita
Suomenkieliset ala-asteet	1	657
Suomenkieliset yläasteet	1	468
Ruotsinkieliset ala-asteet	0	0
Ruotsinkielinen yläasteet	0	0
Lukiot	1	379
Erikois- ja erityiskoulut	0	0

TERVEYSPALVELUT 2013

Hälsövård Health care	lkm.	/asukas
Avohoitokäynnit yhteensä	157 693	11,2
Perusterveydenhuolto	135 173	9,6
Erikoissairaanhoido	22 520	1,6

SOSIAALIPALVELUT 2013

Socialservice Social services	lkm.	/100
Toimeentulotuen saajat	1 306	9,3
Lastensuojelun asiakkaat, 0 - 17-v.	222	8,7

PALVELUPISTEET 2014

Serviceställen Service facilities	lkm.
Kirjastot	1
Terveysasemat	1
Leikkipuistot	1
Uimahallit	0
Liikuntasalit ja -hallit	7
Pallokentät	9
Kirkot	2
Postit	1
KELA:n toimistot	0
Apteekit (2012)	2
Alkot	1
Päivittäistavarakaupat (2012)	7
Muut vähittäiskaupat (2012)	29
Ravintolat (2012)	15

ULKOILU 2014

Friidriftsliv Outdoor recreation	
Puistoa, ha	23
Metsää, ha	109
Uimarannat, kpl	1

LIIKENNE 2009-13

Trafik Traffic	
Jalankulkijaonnettomuudet keskimäärin/vuosi	2,2
Henkilövahinko-onnettomuudet keskimäärin/vuosi	7,6
Autottomat asutokunnat, % (2010)	46,2

ALUESUHDELUKUJA 1.1.2014

Lokala tätheter Area ratios	
Asukkaita/km2	3 180
Työpaikkoja/km2	1 329
Kerrosala/ha	2 034



Pakilan itäosan ja Tuomarinkartanon muodostaman peruspiirin asukkaista suurin osa asuu Itä-Pakilan osa-alueella. Se kuuluu samaan aikaan rakennettuun pientalovyöhykkeeseen kuin Länsi-Pakila ja Paloheinän eteläosa. Helsinkiin liittämisen jälkeen vuonna 1946 Pakila osoitettiin omakotialueeksi. Siellä tuli rakentaa kaupungin hyväksymien tyyppi- ja rakennusmääräysten mukaan, ja sen vuoksi alueella on edelleen yhtenäinen leima. Pientaloaluetta on laajennettu Itä-Pakilan pohjoisrajalle Tuomarinkartanon osa-alueelle kahdessa vaiheessa 1980- ja 2000-luvuilla. Itä-Pakilan pientaloalueen ja Vantaanjoen välissä on kaksi siirtolapuutarhaa, joita laajennetaan.

Tuomarinkartanon osa-alueella on Tuomarinkylän kartano, joka kuuluu nykyisin Helsingin kaupunginmuseoon ja jonka maita kaupunki viljelee. Kartanorakennuksessa on myös ravintola. Kartanon poikkeuksellisen komeaa kustavilaiselle ajalle tyypillistä rakennusryhmää ympäröi 1800-luvun alussa suunniteltu puisto. Kartano toimii nykyisin museona ja helsinkiläisten ratsastusharrastuksen keskuksena. Kartanon alueelta on osoitettu paikka muun muassa uudelle maneesille. Tuomarinkartanon alueella on myös vinttikoirakeskus.

Itä-Pakilassa asuu muiden Pohjois-Helsingin pientaloalueiden tapaan runsaasti lapsiperheitä.

ÖSTRA BAGGBÖLE distrikt. Av invånarna i det distrikt som består av Baggböles östra del och Domargård bor största delen i delområdet Östra Baggböle, som är en del av samma ungefär samtidigt byggda småhuszon som Västra Baggböle och Svedängens södra del och som byggdes ut enhetlig på 1940–50-talet. Mellan småhusområdet i Östra Baggböle och Vanda å ligger två koloniträdgårdar. I delområdet Domargård ligger Domarby Gård, som nuförtiden tillhör Helsingfors stadsmuseum, och vars mark staden odlar. Herrgårdens ståtliga gustavianska byggnader omges av en park som anlagts i början av 1800-talet. Gården är förutom museum ett centrum för ridsporten i Helsingfors. I området Domargård finns också ett vinthundscener.

ITÄ-PAKILA. Of the residents of the district made up of Pakila's eastern part and Tuomarinkartano, the majority live in the sub-district of Itä-Pakila, which is part of the same small house zone as Länsi-Pakila and Paloheinä built roughly at the same time in the 1940–50s. Between the small house area in Itä-Pakila and River Vantaa, there are two allotment gardens. Tuomarinkylän Kartano manor (orig. Domarby Gård) is situated in the sub-district of Tuomarinkartano. The manor now belongs to Helsinki City Museum, and the city cultivates its fields. The stately buildings in late 18th century Gustavian neo-classical style are surrounded by a park designed in the early 19th century. Nowadays the manor serves not only as a museum but as a centre for horse riding in Helsinki. In the Tuomarinkartano area there is also a greyhound centre.

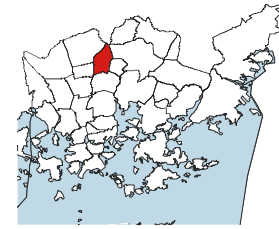
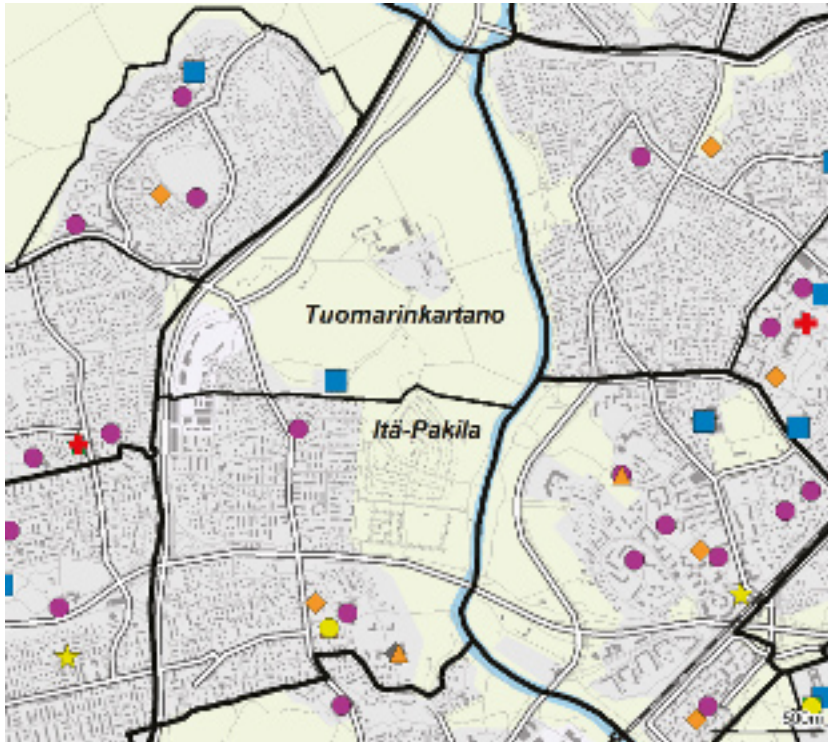

- ◆ Leikkipuisto
- Päiväkotii
- Ala-aste
- Yläaste
- Lukio
- ▲ Entyis- ja erikoiskoulu
- ★ Nuorisotalo
- ★ Kirjasto
- ★ Kulttuurikeskus
- ✚ Terveystasema
- ✚ Sairaala
- ◆ Väestönsuoja

Asukastiheys h/km²
folktäthet
population density

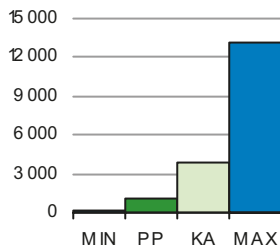

Asunnon keskikoko m²
bostädernas medelstorlek
mean size of dwellings

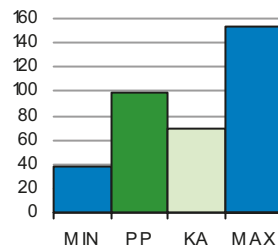

Asuntokunnan keskikoko
bostadshushällens medelstorlek
mean size of dwelling household

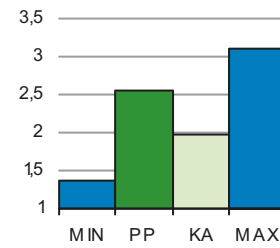

Korkea-aste
tertiärnivå
tertiary level

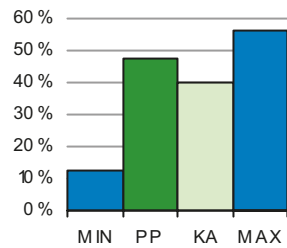

Lapset päivähoitossa
barn i dagvård
children in day care

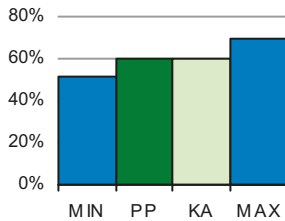

Työttömyysaste
arbetslöshetsgrad
unemployment rate

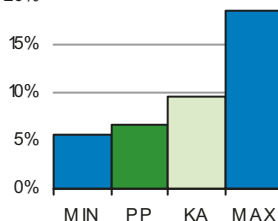

Vuokra-asunnot
hyresbostäder
rented dwellings

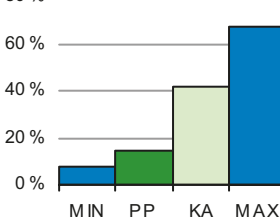

Väestön keski-ikä
befolkningens medelålder
average age of population

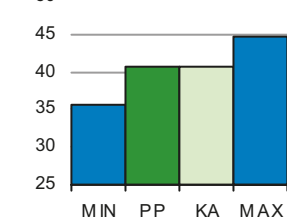

PP = Peruspiirin arvo
KA = Kaupungin peruspiirien keskiarvo

MIN = Peruspiirien pienin arvo
MAX = Peruspiirien suurin arvo

405 Itä-Pakilan peruspiiri

ALUEET Väestö 1.1.2014		Työpaikat 31.12.2012		
Områden District				
Alue	Maapinta-ala km	Asukkaat	Työpaikat	
342 Itä-Pakila	1,81	3 401	829	
353 Tuomarinkartano	1,66	279	254	
Yhteensä	3,47	3 680	1 083	

ÄIDINKIELI JA KANSALAIKUUS 1.1.2014		
Modersmål, nationalitet Mother tongue, nationality %		
Suomenkieliset	3 404	92,5
Ruotsinkieliset	140	3,8
Vieraskieliset	136	3,7
Ulkomaalaiset	92	2,5
Ulkomaalaistaustaiset	161	4,4
H:gissä syntyneet	1 968	53,5

VÄESTÖN MUUTOKSET 2013		
Befolkningsförändringar Vital statistics / 1000 as.		
Syntyneet lkm.	46	12,4
Kuolleet lkm.	22	5,9
Muuttaneet alueelle lkm.	348	94,5
Muuttaneet alueelta lkm.	393	106,1

IKÄRAKENNE 1.1.2014		
Ålderstrukturen Age structure %		
0 - 6 -vuotiaat	318	8,6
7 - 15 -vuotiaat	469	12,7
16 - 18 -vuotiaat	178	4,8
19 - 24 -vuotiaat	197	5,4
25 - 39 -vuotiaat	516	14,0
40 - 64 -vuotiaat	1 371	37,3
Yli 65 -vuotiaat	631	17,2

VÄESTÖENNUSTE 2024		
Befolkningsprognos Population forecast		
0 - 6 -vuotiaat	350	9,5
7 - 15 -vuotiaat	489	13,3
16 - 64 -vuotiaat	2 121	57,8
Yli 65 -vuotiaat	713	19,4

PERHEET JA ASUNTOKUNNAT 1.1.2014	
Familjer, bostadshushåll Families, households	
Asuntokuntien lkm.	1 404
Asuntokunnan keskikoko	2,55
1-hengen asuntokunnat	306
Perheiden lkm.	1 084
Lapsiperheiden lkm.	626
Perheen keskikoko	2,90

KOULUTUSTASO 31.12.2012	
Utbildningsnivå Educational level %	
15 vuotta täyttäneiden lk	2 979
Perusaste	768 25,8
Keskiaste	791 26,6
Korkea-aste	1 420 47,7
Lukiota käyvät ja osuus 16 - 18 -vuotiaista	103 62,3
Ammattikoulua käyvät ja osuus 16 - 18 -vuotiaista	53 25,2

TULOTASO 2012	
Inkomster Income	
Tulot/asukas €	35 297
Tulot/yli 15-vuotiaat €	42 892
Tulot/asuntokunta €	90 943

ASUMISOLOT 31.12.2013	
Boende Housing	
Asunnon keskikoko m2	98,3
Asumisväljyys m2/asukas	39,3
Asumistiheys huonetta/hl	1,44

ASUNNOT 31.12.2013	
Bostäder Dwellings %	
Asunnot yhteensä	1 514
Pientaloasunnot	1 339 88,4
Vuokra-asunnot	215 14,2
ARA-vuokra-asunnot	50 3,3

Asuntokannan ikä
bostadsbeståndets ålder
age of dwelling stock

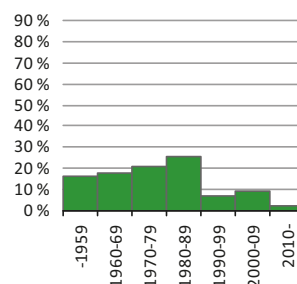

Huoneistotyytit
lägenhetstyper
types of dwellings

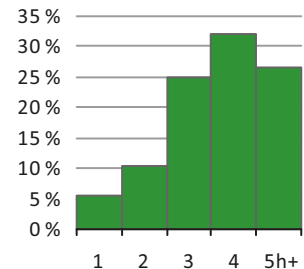

Väestö
befolkning
population

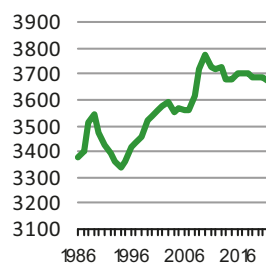

Asuntotuotanto
bostadsproduktion
housing production

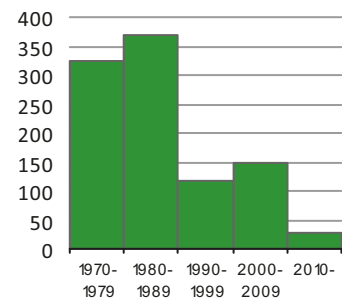

Rakennuskanta, %

byggnadsbeståndet
building stock

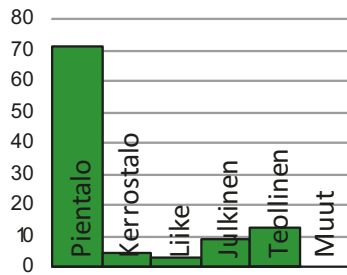

Työpaikat, %

jobb
jobs

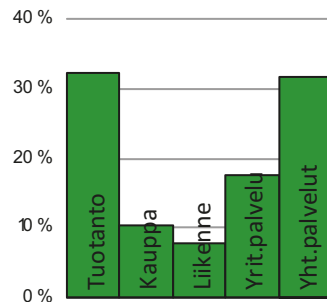

Kunnallisvaalit, %

kommunalvalen
municipal elections

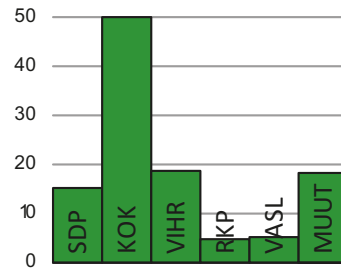

TYÖVOIMA 2013

Arbetskraft Labour force	%
Työttömyysaste	6,6
Pitkäaikaistyöttömyys	32,5
Nuorisotyöttömyysaste	9,3
Työllisyysaste (2012)	72,8

TOIMITILARAKENNUKSET 31.12.2013

Verksamhetslokaler Business premises	kerrosala 1000 m2	%
Toimitilarakennukset yhteensä	57	
Liikerakennukset	7	12,3
Julkiset rakennukset	20	35,1
Teollisuus- ja varastorakennukset	24	42,1
Muut rakennukset	5	8,8

LASTEN PÄIVÄHOITO 2012

Barndagvård Child day care	lkm.	/100 lasta
Päiväkodit (2013)	2	
Lapset päiväkotihoidossa	176	60,1
Lapset perhepäivähoidossa	8	2,7
Lapset kotihoidon tuen piirissä	59	20,1
Lapset yksityisen hoidon tuen piirissä	29	9,9

KOULUT 2014

Skolor Schools	kouluja	oppilaita
Suomenkieliset ala-asteet	1	331
Suomenkieliset yläasteet	0	0
Ruotsinkieliset ala-asteet	0	0
Ruotsinkielinen yläasteet	0	0
Lukiot	0	0
Erikois- ja erityiskoulut	2	140

TERVEYSPALVELUT 2013

Hälsövård Health care	lkm.	/asukas
Avohoitokäynnit yhteensä	36 715	10,0
Perusterveydenhuolto	30 176	8,2
Erikoissairaanhoido	6 539	1,8

SOSIAALIPALVELUT 2013

Socialservice Social services	lkm.	/100
Toimeentulotuen saajat	183	5,0
Lastensuojelun asiakkaat, 0 - 17-v.	82	8,9

PALVELUPISTEET 2014

Serviceställen Service facilities	lkm.
Kirjastot	0
Terveysasemat	0
Leikki puistot	1
Uimahallit	0
Liikuntasalit ja -hallit	4
Pallokentät	5
Kirkot	0
Postit	0
KELA:n toimistot	0
Apteekit (2012)	0
Alkot	0
Päivittäistavarakaupat (2012)	4
Muut vähittäiskaupat (2012)	7
Ravintolat (2012)	5

ULKOILU 2014

Friidriftsliv Outdoor recreation	
Puistoa, ha	98
Metsää, ha	42
Uimarannat, kpl	1

LIIKENNE 2009-13

Trafik Traffic	
Jalankulkijaonnettomuudet keskimäärin/vuosi	0,0
Henkilövahinko-onnettomuudet keskimäärin/vuosi	5,8
Autottomat asutokunnat, % (2010)	22,3

ALUESUHDELUKUJA 1.1.2014

Lokala tätheter Area ratios	
Asukkaita/km2	1 061
Työpaikkoja/km2	312
Kerrosala/ha	682



Peruspiirit:

- 501 Latokartano – Ladugården
- 502 Pukinmäki – Bocksbacka
- 503 Malmi – Malm
- 504 Suutarila – Skomakarböle
- 505 Puistola – Parkstad
- 506 Jakomäki – Jakobacka

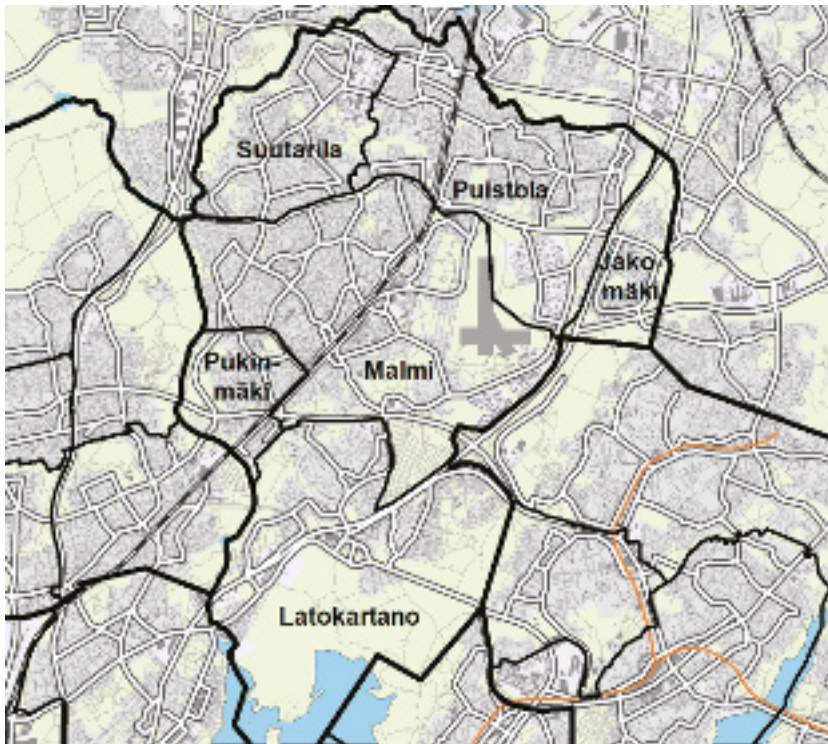

Asukastiheys h/km²

folktäthet
population density

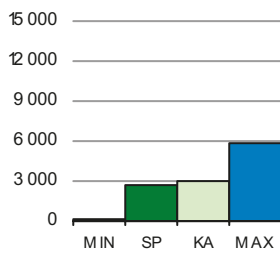

Asuntojen keskikoko m²

bostädernas medelstorlek
mean size of dwellings

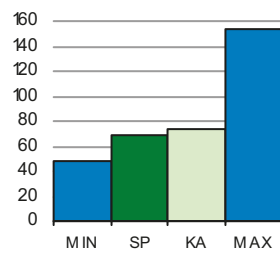

Asutokunnan keskikoko

bostadshushållens medelstorlek
mean size of dwelling households

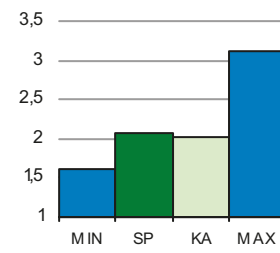

Korkea-aste

tertiärnivå
tertiary level

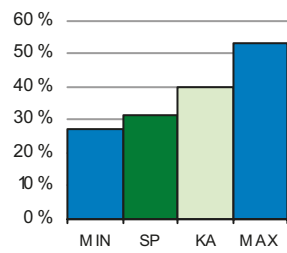

Lapsia päivähoitossa

barn i dagvård
children in day care

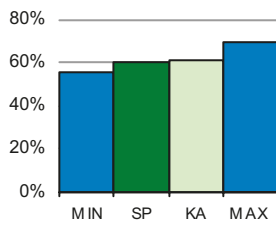

Työttömyysaste

arbetslöshetsgrad
unemployment rate

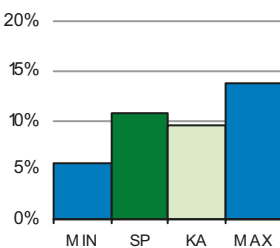

Vuokra-asunnot

hyresbostäder
rented dwellings

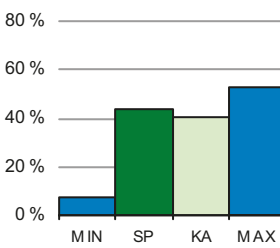

Väestön keski-ikä

befolkningens medelålder
average age of population

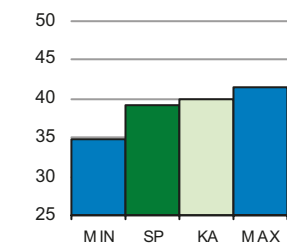

SP = Suurpiirin arvo
KA = Kaupungin suurpiirien keskiarvo

MIN = Suurpiirien pienin arvo
MAX = Suurpiirien suurin arvo

5 Koillinen suurpiiri

ALUEET Väestö 1.1.2014		Työpaikat 31.12.2012		
Områden District				
Alue	Maapinta-ala km	Asukkaat	Työpaikat	
501	Latokartanon peruspiiri	9,65	23 947	6 358
502	Pukinmäen peruspiiri	2,01	8 265	1 644
503	Malmin peruspiiri	10,97	28 799	11 960
504	Suutarilan peruspiiri	4,24	11 122	2 079
505	Puistolan peruspiiri	7,59	19 070	4 253
506	Jakomäen peruspiiri	1,95	5 654	564
Yhteensä		36,41	96 857	26 858

ÄIDINKIELI JA KANSALAIKUUS 1.1.2014		
Modersmål, nationalitet Mother tongue, nationality %		
Suomenkieliset	81 374	84,0
Ruotsinkieliset	2 337	2,4
Vieraskieliset	13 146	13,6
Ulkomaalaiset	8 416	8,7
Ulkomaalaistaustaiset	12 641	13,1
H:gissä syntyneet	43 564	45,0

VÄESTÖN MUUTOKSET 2013		
Befolkningsförändringar Vital statistics / 1000 as.		
Syntyneet lkm.	1 210	12,6
Kuolleet lkm.	639	6,6
Muuttaneet alueelle lkm.	12 594	123,1
Muuttaneet alueelta lkm.	12 332	128,2

IKÄRAKENNE 1.1.2014		
Ålderstrukturen Age structure %		
0 - 6 -vuotiaat	8 399	8,7
7 - 15 -vuotiaat	9 145	9,4
16 - 18 -vuotiaat	3 361	3,5
19 - 24 -vuotiaat	8 300	8,6
25 - 39 -vuotiaat	21 281	22,0
40 - 64 -vuotiaat	32 176	33,2
Yli 65 -vuotiaat	14 195	14,7

VÄESTÖENNUSTE 2024		
Befolkningsprognos Population forecast		
0 - 6 -vuotiaat	9 313	8,9
7 - 15 -vuotiaat	10 987	10,5
16 - 64 -vuotiaat	65 778	62,9
Yli 65 -vuotiaat	18 438	17,6

PERHEET JA ASUNTOKUNNAT 1.1.2014	
Familjer, bostadshushåll Families, households	
Asuntokuntien lkm.	46 459
Asuntokunnan keskikoko	2,07
1-hengen asuntokunnat	18 666
Perheiden lkm.	26 412
Lapsiperheiden lkm.	14 538
Perheen keskikoko	2,80

KOULUTUSTASO 31.12.2012	
Utbildningsnivå Educational level %	
15 vuotta täyttäneiden lk	79 308
Perusaste	25 997 32,8
Keskiaste	28 247 35,6
Korkea-aste	25 064 31,6
Lukiota käyvät ja osuus 16 - 18 -vuotiaista	1 827 54,6
Ammattikoulua käyvät ja osuus 16 - 18 -vuotiaista	2 291 31,5

TULOTASO 2012	
Inkomster Income	
Tulot/asukas €	23 590
Tulot/yli 15-vuotiaat €	28 260
Tulot/asuntokunta €	49 020

ASUMISOLOT 31.12.2013	
Boende Housing	
Asunnon keskikoko m2	68,7
Asumisväljyys m2/asukas	33,4
Asumistiheys huonetta/hl	1,30

ASUNNOT 31.12.2013	
Bostäder Dwellings %	
Asunnot yhteensä	48 705
Pientaloasunnot	13 802 28,3
Vuokra-asunnot	21 419 44,0
ARA-vuokra-asunnot	14 788 30,4

Asuntokannan ikä
bostadsbeståndets ålder
age of dwelling stock

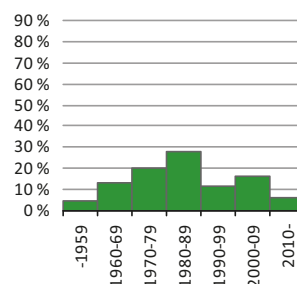

Huoneistotyytit
lägenhetstyper
types of dwellings

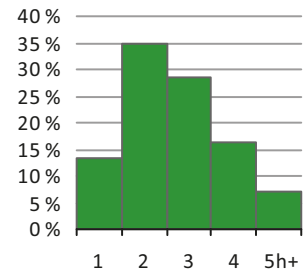

Väestö
befolkning
population

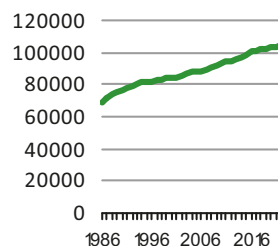

Asuntotuotanto
bostadsproduktion
housing production

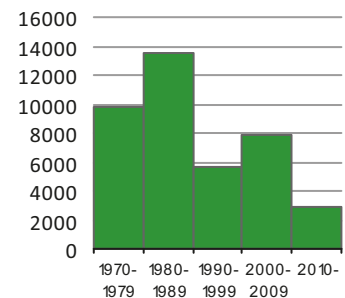

5 Koillinen suurpiiri

Rakennuskanta, %

byggnadsbeståndet
building stock

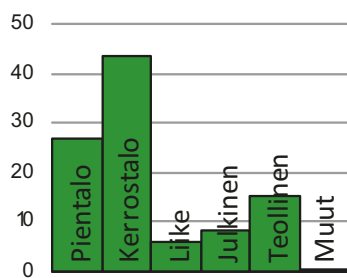

Työpaikat, %

jobb
jobs

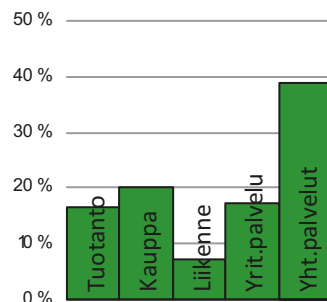

Kunnallisvaalit, %

kommunalvalen
municipal elections

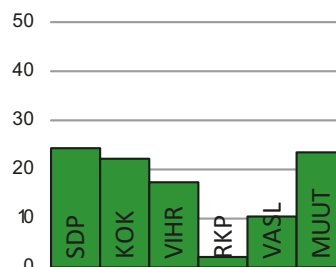

TYÖVOIMA 2013

Arbetskraft Labour force	%
Työttömyysaste	10,6
Pitkäaikaistyöttömyys	25,6
Nuorisotyöttömyysaste	10,6
Työllisyysaste (2012)	69,0

TOIMITILARAKENNUKSET 31.12.2013

Verksamhetslokaler Business premises	kerrosala 1000 m2	%
Toimitilarakennukset yhteensä	1 757	
Liikerakennukset	358	20,4
Julkiset rakennukset	495	28,2
Teollisuus- ja varastorakennukset	673	38,3
Muut rakennukset	231	13,1

LASTEN PÄIVÄHOITO 2012

Barndagvård Child day care	lkm.	/100 lasta
Päiväkodit (2013)	57	
Lapset päiväkotihoidossa	4 200	60,2
Lapset perhepäivähoidossa	356	5,1
Lapset kotihoidon tuen piirissä	1 621	23,2
Lapset yksityisen hoidon tuen piirissä	337	4,8

KOULUT 2014

Skolor Schools	kouluja	oppilaita
Suomenkieliset ala-asteet	18	5 717
Suomenkieliset yläasteet	9	2 469
Ruotsinkieliset ala-asteet	1	135
Ruotsinkielinen yläasteet	0	0
Lukiot	3	1 299
Erikois- ja erityiskoulut	2	261

TERVEYSPALVELUT 2013

Hälsövård Health care	lkm.	/asukas
Avohoitokäynnit yhteensä	982 870	10,1
Perusterveydenhuolto	812 436	8,4
Erikoissairaanhoido	170 434	1,8

SOSIAALIPALVELUT 2013

Socialservice Social services	lkm.	/100
Toimeentulotuen saajat	11 774	12,2
Lastensuojelun asiakkaat, 0 - 17-v.	2 242	11,4

PALVELUPISTEET 2014

Serviceställen Service facilities	lkm.
Kirjastot	8
Terveysasemat	5
Leikki puistot	15
Uimahallit	3
Liikuntasalit ja -hallit	56
Pallokentät	97
Kirkot	6
Postit	7
KELA:n toimistot	1
Apteekit (2012)	8
Alkot	2
Päivittäistavarakaupat (2012)	73
Muut vähittäiskaupat (2012)	165
Ravintolat (2012)	115

ULKOILU 2014

Friidriftsliv Outdoor recreation	
Puistoa, ha	380
Metsää, ha	519
Uimarannat, kpl	1

LIIKENNE 2009-13

Trafik Traffic	
Jalankulkijaonnettomuudet keskimäärin/vuosi	12,8
Henkilövahinko-onnettomuudet keskimäärin/vuosi	65,4
Autottomat asutokunnat, % (2010)	44,8

ALUESUHDELUKUJA 1.1.2014

Lokala tätheter Area ratios	
Asukkaita/km2	2 660
Työpaikkoja/km2	738
Kerrosala/ha	1 616



Latokartanon peruspiiri on nimetty 1550-luvulla perustetun Viikin Latokartanon tilan mukaan. Viikki vahvistettiin kaupunginosaksi vuonna 1959. Samalla se jaettiin Viikinmäen ja Latokartanon osa-alueisiin. Viikin tiedepuiston ja Viikinrannan osa-alueet syntyivät vuonna 1999.

Peruspiirin keskus on Viikin tiedepuisto ja sen yhteyteen rakennettu kauppakeskus. Tiedepuisto on rakentunut Helsingin yliopiston kampuksen ympärille, joka on maatalous- ja metsätieteisiin, farmasiaan ja biotieteisiin erikoistunut keskittymä. Alueella on yliopiston laitospalveluita, Korona-infokeskus kirjastoineen, tutkimuslaitoksia sekä yrityksiä. Yliopistollinen eläinsairaala valmistui vuonna 2006 lähelle toiminta- ja vihertietokeskus Gardenia-Helsinkiä. Yliopiston opetus- ja tutkimustila jatkaa viljelyä Viikin peltoalueilla.

Latokartanon, Viikin suurimman asuinalueen, rakentaminen on loppusuoralla. Eteläosassa on ekologisen asuinrakentamisen koealue Eko-Viikki.

Viikinmäen asuinalueen itäosa on valmis ja länsiosaa rakennetaan. Viikinmäen jäteveden keskuspuhdistamo toimii pääosin maanalaisissa kallio-tiloissa. Viikinranta on uudistunut Vantaanjoen suun osalta. Entinen sähköasema-alue on muuttunut Vanhankaupunginkosken asuinalueeksi. Jokisuun vanha maisema rakennuksineen ja kevyen liikenteen yhteyksineen on säilytetty.

Pihlajamäki on Suomen modernin arkkitehtuurin merkikokoita. Se on ensimmäinen 1960-luvun lähiö Helsingissä, jonka kulttuurihistoriallisesti arvokas kokonaisuus on suojeltu. Pihlajiston kerrostaloalue rakennettiin 1970-luvun alussa.

Viikin-Vanhankaupunginlahden luonnonsuojelualue on kansainvälisestikin merkittävä lintukosteikko.

LADUGÅRDENS distrikt. Ladugården ligger på gamla Viks gård från 1550-talet. Vik fastställdes som stadsdel år 1959 och delades upp i delområdena Ladugården och Viksbacka. De nya delområdena sedan år 1999 heter Vikstranden och Viks forskarpark. Viks forskarpark har vuxit upp kring Helsingfors universitets institutioner och är ett internationellt betydande centrum för forskning, undervisning och företagsverksamhet inom biologi och bioteknik. Ladugården, det största bostadsområdet i Vik, håller att bli färdig. Rönnbacka är den första förorten i Finland som byggts helt med elementteknik. Naturskyddsområdet vid Gammelstadsfjärden är ett berömt häckningsområde.

LATOKARTANO district. Viikki became a city district in 1959, and was divided into the sub-districts Latokartano and Viikinmäki. The new sub-districts since 1999 are called Viikinranta and Viikin tiedepuisto. In the latter, the Viikki Science Park has grown up around Helsinki University's facilities in the area. The Science Park is a centre for research, study and entrepreneurship focused on biology and biotechnology. Latokartano, the largest of the housing areas of Viikki, is almost constructed. Pihlajamäki is the first suburb in Finland built entirely using the building elements technique. The nature conservation area of Vanhankaupunginselkä bay is a famous bird wetland.

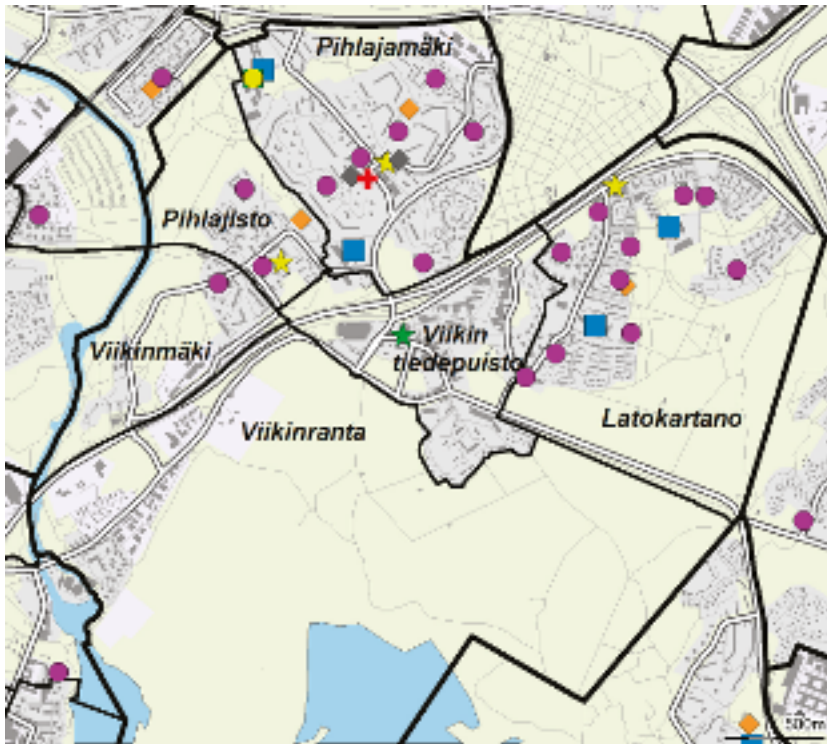

Asukastiheys h/km²
folktäthet
population density

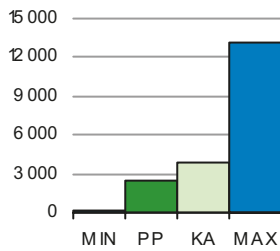

Asunnon keskikoko m²
bostädernas medelstorlek
mean size of dwellings

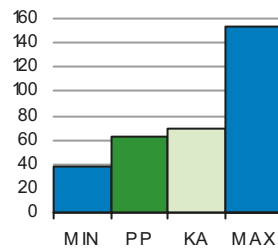

Asuntokunnan keskikoko
bostadshushällens medelstorlek
mean size of dwelling household

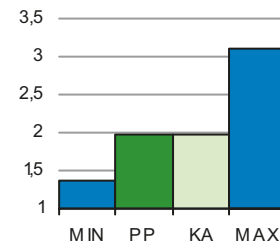

Korkea-aste
tertiärnivå
tertiary level

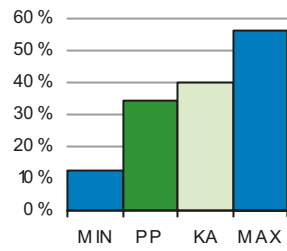

Lapset päivähoitossa
barn i dagvård
children in day care

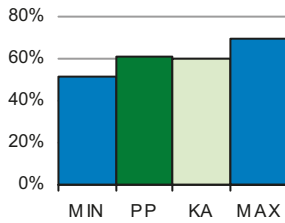

Työttömyysaste
arbetslöshetsgrad
unemployment rate

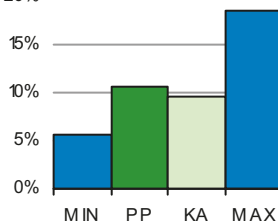

Vuokra-asunnot
hyresbostäder
rented dwellings

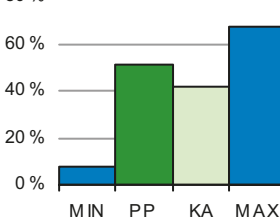

Väestön keski-ikä
befolkningens medelålder
average age of population

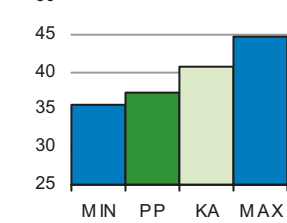

PP = Peruspiirin arvo
KA = Kaupungin peruspiirien keskiarvo

MIN = Peruspiirien pienin arvo
MAX = Peruspiirien suurin arvo

501 Latokartanon peruspiiri

ALUEET Väestö 1.1.2014		Työpaikat 31.12.2012		
Områden District				
Alue	Maapinta-ala km	Asukkaat	Työpaikat	
361 Viikinranta	4,16	1 230	488	
362 Latokartano	2,02	9 172	688	
363 Viikin tiedepuisto	0,87	1 200	3 717	
364 Viikinkmäki	0,63	2 106	170	
383 Pihlajamäki	1,36	7 550	1 102	
386 Pihlajisto	0,60	2 689	193	
Yhteensä	9,64	23 947	6 358	

ÄIDINKIELI JA KANSALAIKUUS 1.1.2014		
Modersmål, nationalitet Mother tongue, nationality %		
Suomenkieliset	19 430	81,1
Ruotsinkieliset	580	2,4
Vieraskieliset	3 937	16,4
Ulkomaalaiset	2 555	10,7
Ulkomaalaistaustaiset	3 729	15,6
H:gissä syntyneet	9 637	40,2

VÄESTÖN MUUTOKSET 2013		
Befolkningsförändringar Vital statistics / 1000 as.		
Syntyneet lkm.	373	15,8
Kuolleet lkm.	116	4,9
Muuttaneet alueelle lkm.	4 051	163,1
Muuttaneet alueelta lkm.	3 915	166,0

IKÄRAKENNE 1.1.2014		
Ålderstrukturen Age structure %		
0 - 6 -vuotiaat	2 407	10,1
7 - 15 -vuotiaat	2 177	9,1
16 - 18 -vuotiaat	626	2,6
19 - 24 -vuotiaat	2 129	8,9
25 - 39 -vuotiaat	6 570	27,4
40 - 64 -vuotiaat	6 894	28,8
Yli 65 -vuotiaat	3 144	13,1

VÄESTÖENNUSTE 2024		
Befolkningsprognos Population forecast		
0 - 6 -vuotiaat	2 434	9,0
7 - 15 -vuotiaat	2 924	10,8
16 - 64 -vuotiaat	17 614	64,8
Yli 65 -vuotiaat	4 226	15,5

PERHEET JA ASUNTOKUNNAT 1.1.2014	
Familjer, bostadshushåll Families, households	
Asuntokuntien lkm.	11 983
Asuntokunnan keskikoko	1,98
1-hengen asuntokunnat	5 289
Perheiden lkm.	6 273
Lapsiperheiden lkm.	3 416
Perheen keskikoko	2,70

KOULUTUSTASO 31.12.2012		
Utbildningsnivå Educational level %		
15 vuotta täyttäneiden lk	19 062	
Perusaste	5 804	30,4
Keskiaste	6 733	35,3
Korkea-aste	6 525	34,2
Lukiota käyvät ja osuus 16 - 18 -vuotiaista	351	53,8
Ammattikoulua käyvät ja osuus 16 - 18 -vuotiaista	477	29,7

TULOTASO 2012	
Inkomster Income	
Tulot/asukas €	22 273
Tulot/yli 15-vuotiaat €	26 950
Tulot/asuntokunta €	44 092

ASUMISOLOT 31.12.2013	
Boende Housing	
Asunnon keskikoko m ²	62,6
Asumisväljyys m ² /asukas	31,8
Asumistiheys huonetta/hl	1,25

ASUNNOT 31.12.2013		
Bostäder Dwellings %		
Asunnot yhteensä	12 596	
Pientaloasunnot	909	7,2
Vuokra-asunnot	6 409	50,9
ARA-vuokra-asunnot	4 559	36,2

Asuntokannan ikä

bostadsbeståndets ålder
age of dwelling stock

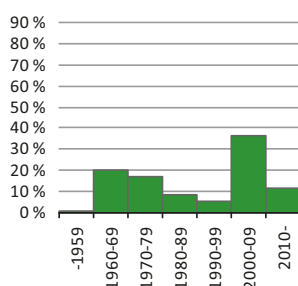

Huoneistotyytit

lägenhetstyper
types of dwellings

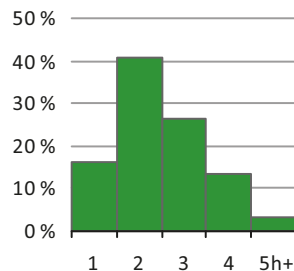

Väestö

befolkning
population

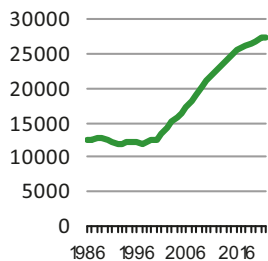

Asuntotuotanto

bostadsproduktion
housing production

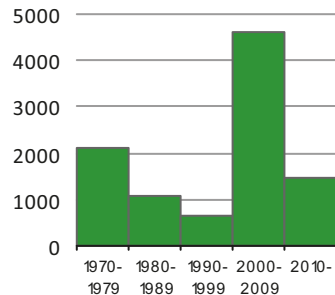

Rakennuskanta, %

byggnadsbeståndet
building stock

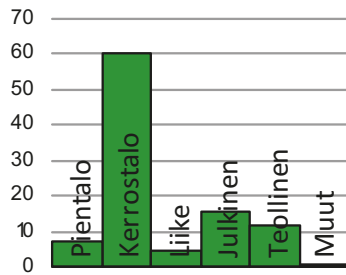

Työpaikat, %

jobb
jobs

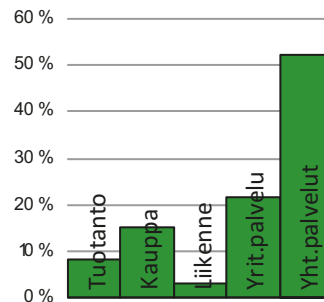

Kunnallisvaalit, %

kommunalvalen
municipal elections

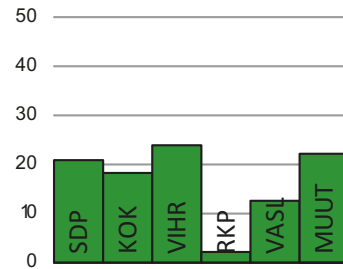

TYÖVOIMA 2013

Arbetskraft Labour force	%
Työttömyysaste	10,6
Pitkäaikaistyöttömyys	25,8
Nuorisotyöttömyysaste	9,5
Työllisyysaste (2012)	69,2

TOIMITILARAKENNUKSET 31.12.2013

Verksamhetslokaler Business premises	kerrosala 1000 m2	%
Toimitilarakennukset yhteensä	460	
Liikerakennukset	66	14,3
Julkiset rakennukset	225	48,9
Teollisuus- ja varastorakennukset	104	22,6
Muut rakennukset	65	14,1

LASTEN PÄIVÄHOITO 2012

Barndagvård Child day care	lkm.	/100 lasta
Päiväkodit (2013)	17	
Lapset päiväkotihoidossa	1 208	61,1
Lapset perhepäivähoidossa	66	3,3
Lapset kotihoidon tuen piirissä	469	23,7
Lapset yksityisen hoidon tuen piirissä	100	5,1

KOULUT 2014

Skolor Schools	kouluja	oppilaita
Suomenkieliset ala-asteet	4	1 594
Suomenkieliset yläasteet	3	732
Ruotsinkieliset ala-asteet	0	0
Ruotsinkielinen yläasteet	0	0
Lukiot	2	485
Erikois- ja erityiskoulut	0	0

TERVEYSPALVELUT 2013

Hälsövård Health care	lkm.	/asukas
Avohoitokäynnit yhteensä	262 537	11,0
Perusterveydenhuolto	220 613	9,2
Erikoissairaanhoido	41 924	1,8

SOSIAALIPALVELUT 2013

Socialservice Social services	lkm.	/100
Toimeentulotuen saajat	3 035	12,7
Lastensuojelun asiakkaat, 0 - 17-v.	549	11,1

PALVELUPISTEET 2014

Serviceställen Service facilities	lkm.
Kirjastot	1
Terveysasemat	1
Leikkipuistot	3
Uimahallit	0
Liikuntasalit ja -hallit	10
Pallokentät	14
Kirkot	2
Postit	2
KELA:n toimistot	0
Apteekit (2012)	3
Alkot	1
Päivittäistavarakaupat (2012)	13
Muut vähittäiskaupat (2012)	35
Ravintolat (2012)	21

ULKOILU 2014

Friidriftsliv Outdoor recreation	
Puistoa, ha	101
Metsää, ha	170
Uimarannat, kpl	0

LIIKENNE 2009-13

Trafik Traffic	
Jalankulkijaonnettomuudet keskimäärin/vuosi	3,6
Henkilövahinko-onnettomuudet keskimäärin/vuosi	13,0
Autottomat asutokunnat, % (2010)	52,4

ALUESUHDELUKUJA 1.1.2014

Lokala tätheter Area ratios	
Asukkaita/km2	2 481
Työpaikkoja/km2	659
Kerrosala/ha	1 473



BOCKSBACKA var en av de äldsta byarna i Helsing socken. De första höghusen byggdes där på 1960-talet, men i huvudsak har området bebyggt under 1970–80-talet. Största delen av bocksbackaborna bor norr om Ring I. Lerstrand sydost om järnvägen har byggts senare, likaså Bocksbackatriangelns område. Bocksbacka är ett tättbebyggt och varierande bostadsområde. Köpcentrumområdet förnyas, och det nedrivna köpcentrumet har givit rum för seniorbostäder.

Pukinmäki kuuluu Helsingin pitäjän vanhimpiin kyliin. Pukinmäen kartano on alueen vuosisataisen asutuksen peruja. Pukinmäen aseman tuntumaan palstoitettiin 1910-luvulla omakotialue. Ensimmäiset kerrostalot rakennettiin 1960-luvulla, mutta alue on rakennettu pääosin 1970- ja 1980-luvuilla. Kehätien pohjoispuolella asuu suurin osa pukinmäkeläisistä. Radan eteläpuolinen, Vantaanjokeen rajoittuva Savelan alue rakennettiin 1970–80 -lukujen vaihteessa. Viimeisimpänä valmistui Pukinmäen kolmion alue 1990-luvulla. Kehätien liikennejärjestelyt ovat muokanneet Pukinmäen ympäristöä viime vuosina huomattavasti.

Pukinmäki on tiivis asuntoalue, jossa kerrostalot sekä vanhat ja uudet omakoti- ja rivitalot vaihtelevat. Aseman tuntumassa radan molemmilla puolilla olevien alueiden käyttöä on tutkittu. Tarkoituksena on selkeyttää keskusta-alueita sekä parantaa viihtyisyyttä, jalankulkuyhteyksiä, pysäköintiä ja liikenneturvallisuutta. Pukinmäen puretun ostoskeskuksen tilalle on rakennettu varttuneelle väelle seniorikerrostalo, jonka alakerrassa on myös liiketiloja.

PUKINMÄKI (orig. Bocksbacka) was one of the oldest villages of former Helsing parish. The first blocks of flats were built in the 1960s, but the majority only in the 1970s and 1980s. Most inhabitants live north of Ring Road I. Savela area was constructed later to the south-east of the railway, the area of the Pukinmäki triangle was built still later. Pukinmäki is a densely constructed and varied suburb. The old shopping centre has been demolished, and new flats for seniors have been constructed.

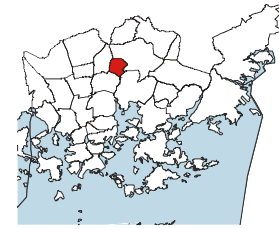
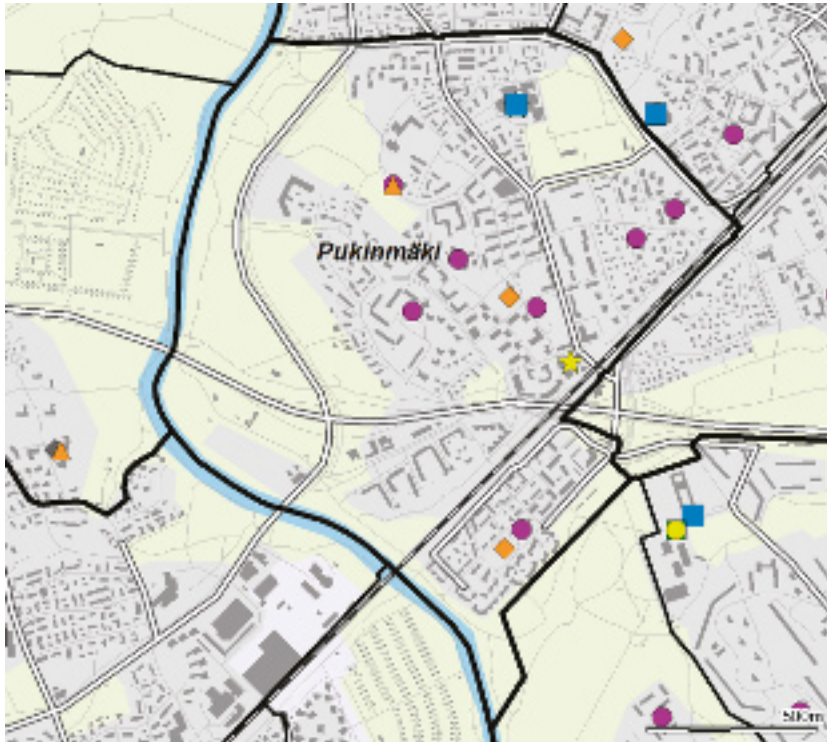

- ◆ Leikkipuisto
- Päiväkotii
- Ala-aste
- Yläaste
- Lukio
- ▲ Entyis- ja erikoiskoulu
- ★ Nuorisotalo
- ★ Kirjasto
- ★ Kulttuurikeskus
- ✚ Terveystasema
- ✚ Sairaala
- ◆ Väestönsuoja

Asukastiheys h/km²
folktäthet
population density

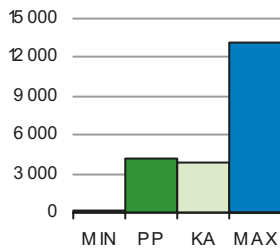

Asunnon keskikoko m²
bostädernas medelstorlek
mean size of dwellings

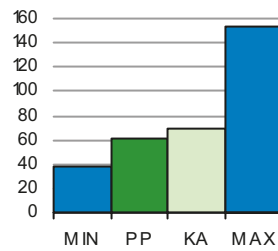

Asuntokunnan keskikoko
bostadshushällens medelstorlek
mean size of dwelling household

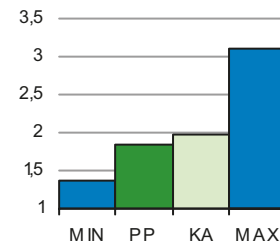

Korkea-aste
tertiärnivå
tertiary level

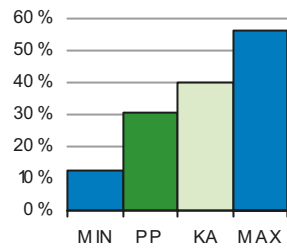

Lapset päivähoitossa
barn i dagvård
children in day care

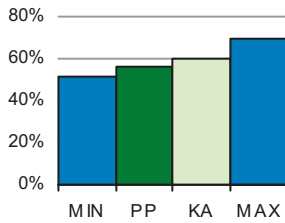

Työttömyysaste
arbetslöshetsgrad
unemployment rate

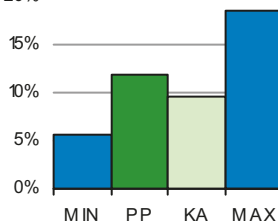

Vuokra-asunnot
hyresbostäder
rented dwellings

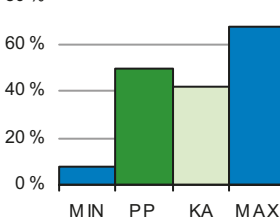

Väestön keski-ikä
befolkningens medelålder
average age of population

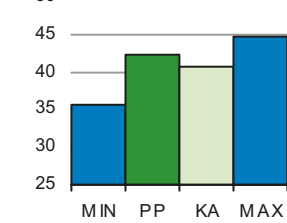

PP = Peruspiirin arvo
KA = Kaupungin peruspiirien keskiarvo

MIN = Peruspiirien pienin arvo
MAX = Peruspiirien suurin arvo

502 Pukinmäen peruspiiri

ALUEET Väestö 1.1.2014		Työpaikat 31.12.2012		
Områden District				
Alue	Maapinta-ala km	Asukkaat	Työpaikat	
370 Pukinmäki		2,01	8 265	1 644
Yhteensä		2,01	8 265	1 644

KOULUTUSTASO		31.12.2012	
Utbildningsnivå Educational level %			
15 vuotta täyttäneiden lk	7 110		
Perusaste	2 409		33,9
Keskiaste	2 530		35,6
Korkea-aste	2 171		30,5
Lukiota käyvät ja osuus 16 - 18 -vuotiaista	105		46,3
Ammattikoulua käyvät ja osuus 16 - 18 -vuotiaista	186		32,6

ÄIDINKIELI JA KANSALAIKUUS		1.1.2014	
Modersmål, nationalitet Mother tongue, nationality %			
Suomenkieliset	6 691		81,0
Ruotsinkieliset	214		2,6
Vieraskieliset	1 360		16,5
Ulkomaalaiset	919		11,1
Ulkomaalaistaustaiset	1 322		16,0
H:gissä syntyneet	3 295		39,9

TULOTASO		2012	
Inkomster Income			
Tulot/asukas €			23 115
Tulot/yli 15-vuotiaat €			26 425
Tulot/asuntokunta €			42 164

ASUMISOLOT		31.12.2013	
Boende Housing			
Asunnon keskikoko m2			61,2
Asumisväljyys m2/asukas			33,4
Asumistiheys huonetta/hl			1,34

VÄESTÖN MUUTOKSET		2013	
Befolkningsförändringar Vital statistics / 1000 as.			
Syntyneet lkm.	103		12,6
Kuolleet lkm.	93		11,3
Muuttaneet alueelle lkm.	1 114		115,0
Muuttaneet alueelta lkm.	1 118		136,3

ASUNNOT		31.12.2013	
Bostäder Dwellings %			
Asunnot yhteensä	4 698		
Pientaloasunnot	479		10,2
Vuokra-asunnot	2 301		49,0
ARA-vuokra-asunnot	1 455		31,0

IKÄRAKENNE		1.1.2014	
Ålderstrukturen Age structure %			
0 - 6 -vuotiaat	572		6,9
7 - 15 -vuotiaat	521		6,3
16 - 18 -vuotiaat	232		2,8
19 - 24 -vuotiaat	815		9,9
25 - 39 -vuotiaat	1 905		23,1
40 - 64 -vuotiaat	2 647		32,0
Yli 65 -vuotiaat	1 573		19,0

Asuntokannan ikä

bostadsbeståndets ålder
age of dwelling stock

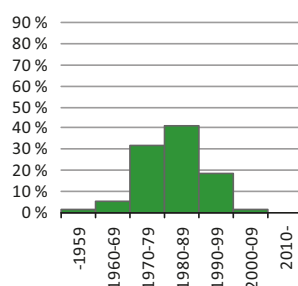

Huoneistotyytit

lägenhetstyper
types of dwellings

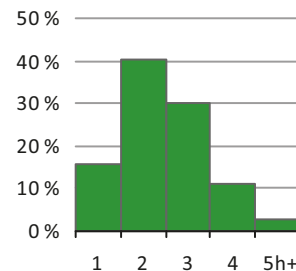

VÄESTÖENNUSTE		2024	
Befolkningsprognos Population forecast			
0 - 6 -vuotiaat	642		7,8
7 - 15 -vuotiaat	675		8,2
16 - 64 -vuotiaat	4 972		60,1
Yli 65 -vuotiaat	1 982		24,0

Väestö

befolkning
population

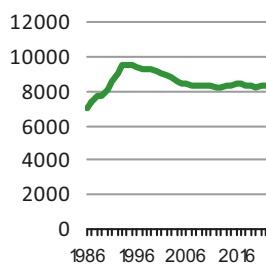

Asuntotuotanto

bostadsproduktion
housing production

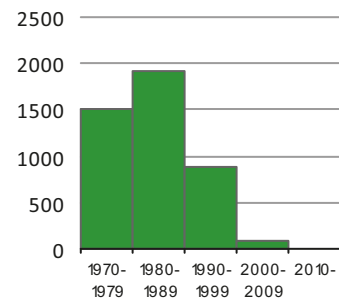

Rakennuskanta, %

byggnadsbeståndet
building stock

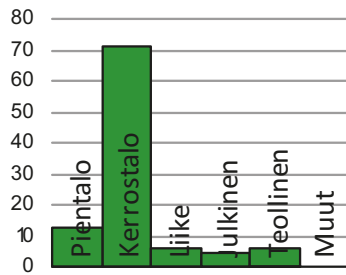

Työpaikat, %

jobb
jobs

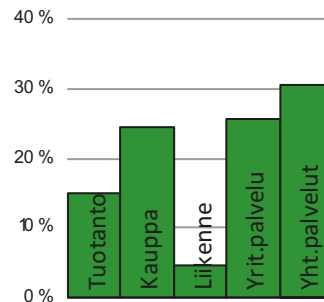

Kunnallisvaalit, %

kommunalvalen
municipal elections

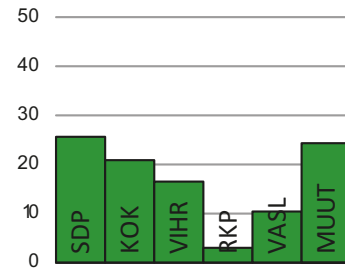

TYÖVOIMA 2013

Arbetskraft Labour force	%
Työttömyysaste	11,8
Pitkäaikaistyöttömyys	24,5
Nuorisotyöttömyysaste	11,5
Työllisyysaste (2012)	68,8

TOIMITILARAKENNUKSET 31.12.2013

Verksamhetslokaler Business premises	kerrosala 1000 m2	%
Toimitilarakennukset yhteensä	72	
Liikerakennukset	27	37,5
Julkiset rakennukset	21	29,2
Teollisuus- ja varastorakennukset	15	20,8
Muut rakennukset	10	13,9

LASTEN PÄIVÄHOITO 2012

Barndagvård Child day care	lkm.	/100 lasta
Päiväkodit (2013)	5	
Lapset päiväkotihoidossa	263	56,6
Lapset perhepäivähoidossa	36	7,7
Lapset kotihoidon tuen piirissä	116	25,0
Lapset yksityisen hoidon tuen piirissä	9	1,9

KOULUT 2014

Skolor Schools	kouluja	oppilaita
Suomenkieliset ala-asteet	1	368
Suomenkieliset yläasteet	1	252
Ruotsinkieliset ala-asteet	0	0
Ruotsinkielinen yläasteet	0	0
Lukiot	0	0
Erikois- ja erityiskoulut	0	0

TERVEYSPALVELUT 2013

Hälsövård Health care	lkm.	/asukas
Avohoitokäynnit yhteensä	92 494	11,2
Perusterveydenhuolto	77 056	9,3
Erikoissairaanhoido	15 438	1,9

SOSIAALIPALVELUT 2013

Socialservice Social services	lkm.	/100
Toimeentulotuen saajat	1 171	14,2
Lastensuojelun asiakkaat, 0 - 17-v.	164	13,2

PALVELUPISTEET 2014

Serviceställen Service facilities	lkm.
Kirjastot	1
Terveysasemat	0
Leikkipuistot	1
Uimahallit	0
Liikuntasalit ja -hallit	4
Pallokentät	11
Kirkot	0
Postit	1
KELA:n toimistot	0
Apteekit (2012)	1
Alkot	0
Päivittäistavarakaupat (2012)	6
Muut vähittäiskaupat (2012)	13
Ravintolat (2012)	7

ULKOILU 2014

Friluftsliiv Outdoor recreation	lkm.
Puistoa, ha	41
Metsää, ha	20
Uimarannat, kpl	0

LIIKENNE 2009-13

Trafik Traffic	lkm.
Jalankulkijaonnettomuudet keskimäärin/vuosi	1,0
Henkilövahinko-onnettomuudet keskimäärin/vuosi	4,4
Autottomat asutokunnat, % (2010)	52,0

ALUESUHDELUKUJA 1.1.2014

Lokala tätheter Area ratios	lkm.
Asukkaita/km2	4 112
Työpaikkoja/km2	818
Kerrosala/ha	2 159



Malmi oli keskiaikaisen Helsingin pitäjän suurimpia kyliä. Asutus oli maaseutumaista siihen asti, kun Malmin rautatiepysäkki avattiin 1870. Malmi-Tapanilan yhdyskunta perustettiin 1915 ja Malmi alkoi kasvaa nopeasti, väestö oli pääasiassa tehtaiden työväkeä. Malmi oli Helsingin pitäjän keskus. Alueliitoksessa vuonna 1946 Malmi liitettiin Helsinkiin. 1960-luvulla rakennettiin lukuisia kerrostaloalueita Helsingin keskustan ulkopuolelle, mutta Malmin aluekeskuksen ja aseman ympäristön rakentaminen alkoi pääasiassa vasta 1980-luvulla. Malmin hautausmaa vihittiin käyttöön 1894, ja sitä on laajennettu viimeksi 1994.

Malmin aluekeskuksen lähellä muutettiin vuonna 2008 Ormuspellon teollisuusalueen kolme korttelia asunnoiksi. Jäljelle jäävä osa alueesta pysyy yritysten käytössä. Malmilla on myös laajoja virkistysalueita: Fallkullan kartanon alue ja Longinojan puisto, jonka laidoilla tutkitaan asuntojen rakentamismahdollisuuksia. Tullivuorentien eteläpuolelle on tarkoitus rakentaa asuntoja noin 600 asukkaalle. Myös Sepänmäen ja Latokartanontien ympäristön täydennysrakentamista tutkitaan.

Vanha Tapaninkylä jakautuu Tapaninvainion pientaloalueeseen sekä Tapanilaan, joka on vuosisadan alussa perustettu työläisyhdyskunta. Se on säilynyt varsin hyvin alkuperäisessä asussaan, vaikka viime vuosina on rakennettu paljon uuttakin. Tapanilan itäosaan on valmistunut Fallkullan asuntoalue. Tapaninkyläntie-Tapanilankaaren eteläpuolelle on kaavoitettu ja kaavoitetaan uusia pientalotontteja.

Vuonna 1936 rakennettu Malmin lentokenttä jatkaa toistaiseksi toimintaansa. Tattariharju säilyy edelleen yritysalueena.

Malmi on koillisen Helsingin keskus. Peruspiirissä on noin 12 000 työpaikkaa.

MALMS distrikt. Malm-Mosabacka uppkom i och med järnvägen till Riihimäki, och Malm blev världsligt centrum i Helsinges socken innan det införlivades med Helsingfors. En stor förändring skedde på 1980-talet, då Malms lokalcentrum byggdes. Norr om Malm ligger det stora småhusområdet Staffanslätten. Ett arbetarsamhälle som i början av 1900-talet grundades i Mosabacka har bibehållits ganska väl, trots att det byggts en hel del nytt. Malms flygfält fortsätter tillsvidare att verka.

Malmi-Tapanila came about along with the railway to the north, and MALMI became the secular centre of Helsinges parish before it was incorporated into Helsinki. Great change took place in the 1980s, when the local centre of Malmi was built. Tapaninvainio to the north of Malmi is a detached house area. A workers' community founded in Tapanila (orig. Mosabacka) in the early 20th century has remained fairly intact, although many new houses have been built. Malmi airport still serves private aircraft.

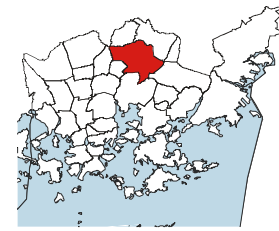
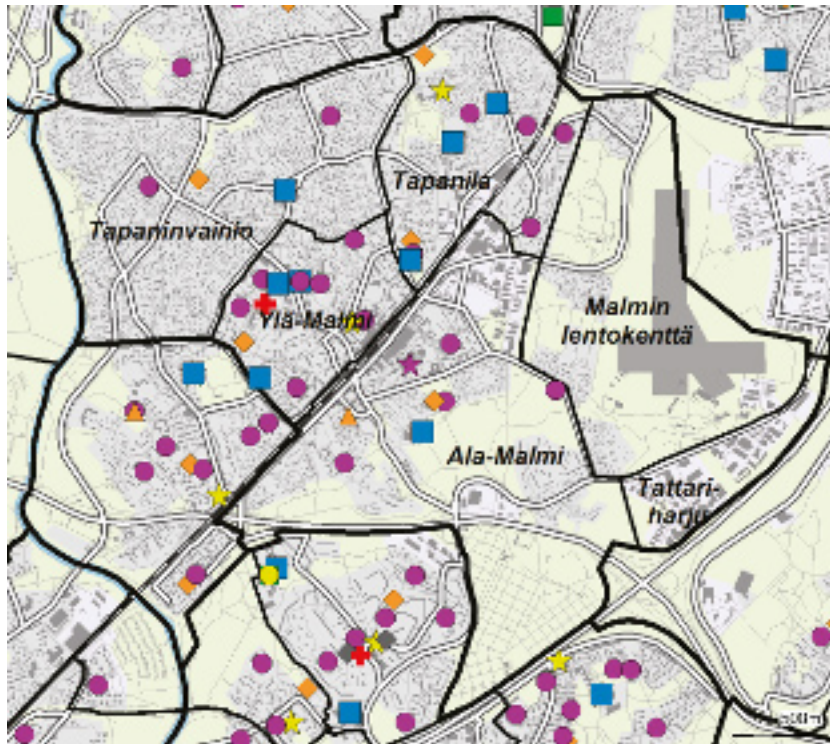

- ◆ Leikkipuisto
- Päiväkotä
- Ala-aste
- Yläaste
- Lukio
- ▲ Entyis- ja erikoiskoulu
- ★ Nuorisotalo
- ★ Kirjasto
- ★ Kulttuurikeskus
- ✚ Terveysasema
- ✚ Sairaala
- ◆ Väestönsuoja

Asukastiheys h/km²
folktäthet
population density

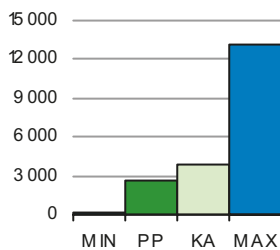

Asunnon keskikoko m²
bostädernas medelstorlek
mean size of dwellings

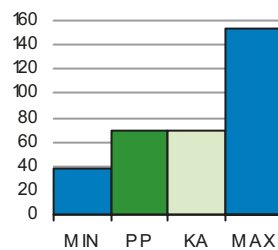

Asuntokunnan keskikoko
bostadshushällens medelstorlek
mean size of dwelling household

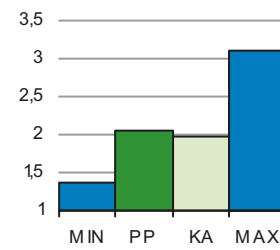

Korkea-aste
tertiärnivå
tertiary level

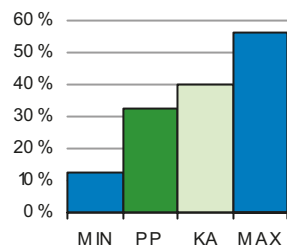

Lapset päivähoitossa
barn i dagvård
children in day care

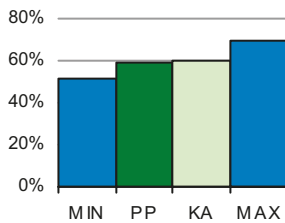

Työttömyysaste
arbetslöshetsgrad
unemployment rate

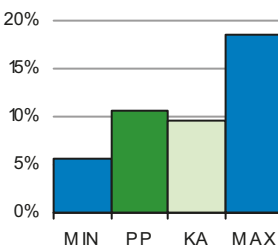

Vuokra-asunnot
hyresbostäder
rented dwellings

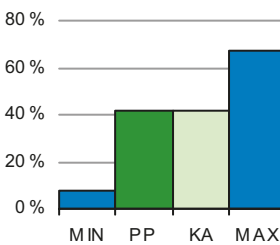

Väestön keski-ikä
befolkningens medelålder
average age of population

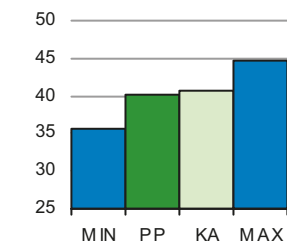

PP = Peruspiirin arvo
KA = Kaupungin peruspiirien keskiarvo

MIN = Peruspiirien pienin arvo
MAX = Peruspiirien suurin arvo

503 Malmin peruspiiri

ALUEET Väestö 1.1.2014		Työpaikat 31.12.2012		
Områden District				
Alue	Maapinta-ala km	Asukkaat	Työpaikat	
381 Ylä-Malmi	0,93	6 522	4 178	
382 Ala-Malmi	3,33	5 873	4 770	
384 Tattariharju	0,52	5	1 232	
385 Malmin lentokenttä	2,25	2 345	196	
391 Tapaninvainio	2,49	7 936	656	
392 Tapanila	1,46	6 118	928	
Yhteensä	10,98	28 799	11 960	

ÄIDINKIELI JA KANSALAIKUUS 1.1.2014		
Modersmål, nationalitet Mother tongue, nationality %		
Suomenkieliset	24 691	85,7
Ruotsinkieliset	778	2,7
Vieraskieliset	3 330	11,6
Ulkomaalaiset	2 028	7,0
Ulkomaalaistaustaiset	3 214	11,2
H:gissä syntyneet	13 671	47,5

VÄESTÖN MUUTOKSET 2013		
Befolkningsförändringar Vital statistics / 1000 as.		
Syntyneet lkm.	327	11,4
Kuolleet lkm.	196	6,8
Muuttaneet alueelle lkm.	3 190	114,7
Muuttaneet alueelta lkm.	3 365	116,9

IKÄRAKENNE 1.1.2014		
Ålderstrukturen Age structure %		
0 - 6 -vuotiaat	2 355	8,2
7 - 15 -vuotiaat	2 701	9,4
16 - 18 -vuotiaat	1 058	3,7
19 - 24 -vuotiaat	2 253	7,8
25 - 39 -vuotiaat	5 984	20,8
40 - 64 -vuotiaat	10 256	35,6
Yli 65 -vuotiaat	4 192	14,6

VÄESTÖENNUSTE 2024		
Befolkningsprognos Population forecast		
0 - 6 -vuotiaat	2 757	8,9
7 - 15 -vuotiaat	3 120	10,1
16 - 64 -vuotiaat	19 378	62,8
Yli 65 -vuotiaat	5 597	18,1

PERHEET JA ASUNTOKUNNAT 1.1.2014	
Familjer, bostadshushåll Families, households	
Asuntokuntien lkm.	13 999
Asuntokunnan keskikoko	2,05
1-hengen asuntokunnat	5 855
Perheiden lkm.	7 813
Lapsiperheiden lkm.	4 297
Perheen keskikoko	2,80

KOULUTUSTASO 31.12.2012		
Utbildningsnivå Educational level %		
15 vuotta täyttäneiden lk	24 096	
Perusaste	7 747	32,2
Keskiaste	8 494	35,3
Korkea-aste	7 855	32,6
Lukiota käyvät ja osuus 16 - 18 -vuotiaista	600	56,2
Ammattikoulua käyvät ja osuus 16 - 18 -vuotiaista	721	31,2

TULOTASO 2012	
Inkomster Income	
Tulot/asukas €	24 695
Tulot/yli 15-vuotiaat €	29 431
Tulot/asuntokunta €	50 837

ASUMISOLOT 31.12.2013	
Boende Housing	
Asunnon keskikoko m2	68,8
Asumisväljyys m2/asukas	33,8
Asumistiheys huonetta/hl	1,32

ASUNNOT 31.12.2013		
Bostäder Dwellings %		
Asunnot yhteensä	14 678	
Pientaloasunnot	4 743	32,3
Vuokra-asunnot	6 127	41,7
ARA-vuokra-asunnot	4 273	29,1

Asuntokannan ikä

bostadsbeståndets ålder
age of dwelling stock

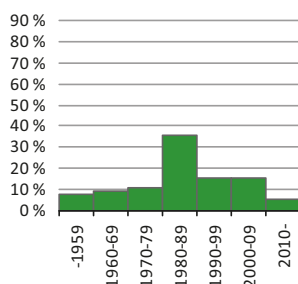

Huoneistotyytit

lägenhetstyper
types of dwellings

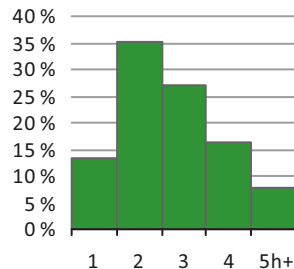

Väestö

befolkning
population

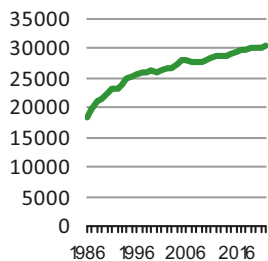

Asuntotuotanto

bostadsproduktion
housing production

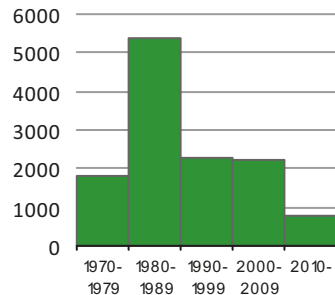

Rakennuskanta, %

byggnadsbeståndet
building stock

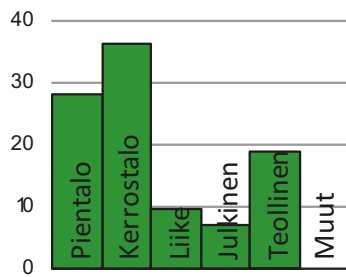

Työpaikat, %

jobb
jobs

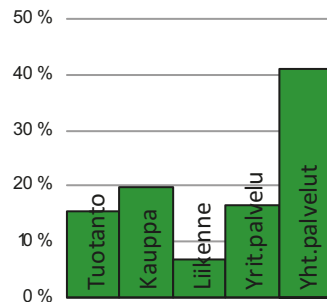

Kunnallisvaalit, %

kommunalvalen
municipal elections

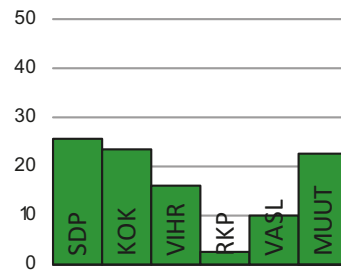

TYÖVOIMA 2013

Arbetskraft Labour force	%
Työttömyysaste	10,7
Pitkäaikaistyöttömyys	24,7
Nuorisotyöttömyysaste	11,0
Työllisyysaste (2012)	69,5

TOIMITILARAKENNUKSET 31.12.2013

Verksamhetslokaler Business premises	kerrosala 1000 m2	%
Toimitilarakennukset yhteensä	698	
Liikerakennukset	190	27,2
Julkiset rakennukset	141	20,2
Teollisuus- ja varastorakennukset	272	39,0
Muut rakennukset	96	13,8

LASTEN PÄIVÄHOITO 2012

Barndagvård Child day care	lkm.	/100 lasta
Päiväkodit (2013)	18	
Lapset päiväkotihoidossa	1 176	59,4
Lapset perhepäivähoidossa	100	5,1
Lapset kotihoidon tuen piirissä	461	23,3
Lapset yksityisen hoidon tuen piirissä	112	5,7

KOULUT 2014

Skolor Schools	kouluja	oppilaita
Suomenkieliset ala-asteet	6	1 461
Suomenkieliset yläasteet	2	638
Ruotsinkieliset ala-asteet	1	135
Ruotsinkielinen yläasteet	0	0
Lukiot	0	0
Erikois- ja erityiskoulut	1	68

TERVEYSPALVELUT 2013

Hälsövård Health care	lkm.	/asukas
Avohoitokäynnit yhteensä	285 243	9,9
Perusterveydenhuolto	232 808	8,1
Erikoissairaanhoido	52 435	1,8

SOSIAALIPALVELUT 2013

Socialservice Social services	lkm.	/100
Toimeentulotuen saajat	3 426	11,9
Lastensuojelun asiakkaat, 0 - 17-v.	724	12,6

PALVELUPISTEET 2014

Serviceställen Service facilities	lkm.
Kirjastot	2
Terveysasemat	1
Leikki puistot	5
Uimahallit	1
Liikuntasalit ja -hallit	24
Pallokentät	23
Kirkot	2
Postit	2
KELA:n toimistot	1
Apteekit (2012)	2
Alkot	1
Päivittäistavarakaupat (2012)	30
Muut vähittäiskaupat (2012)	69
Ravintolat (2012)	52

ULKOILU 2014

Friidriftsliv Outdoor recreation	
Puistoa, ha	109
Metsää, ha	104
Uimarannat, kpl	1

LIIKENNE 2009-13

Trafik Traffic	
Jalankulkijaonnettomuudet keskimäärin/vuosi	4,8
Henkilövahinko-onnettomuudet keskimäärin/vuosi	26,6
Autottomat asutokunnat, % (2010)	43,8

ALUESUHDELUKUJA 1.1.2014

Lokala tätheter Area ratios	
Asukkaita/km2	2 624
Työpaikkoja/km2	1 090
Kerrosala/ha	1 784



SKOMAKARBÖLE har haft bebyggelse i århundraden. Villabyggelsen kom dit i början av 1900-talet. De första höghusen i Brobacka byggdes i slutet av 1960-talet. På 1980-talet uppstod där många nya tättbebyggda småhuskvarter. Lidmalmen omplanerades på 1980-talet, och där uppstod rymlig småhusbebyggelse. Kervo å och dess strandpark utgör stommen i brobackamiljön, och är samtidigt ett omtyckt rekreatjonsområde.

Helsingin pitäjän kyläkuntaan kuulunut Suutarila on Vantaanjoen varren merkittäviä kyliä, jossa on ollut asutusta jo vuosisatoja. Omakotiasuminen levisi alueelle 1900-luvun alussa. Siltamäen pientaloalueelle rakennettiin ensimmäiset kerrostalot 1960-luvun lopussa. 1980-luvulla ympäristöön nousi suhteellisen tiiviitä pienkerrostalokortteleita. Suutarilaan rakennetaan uutta pientalotyypistä asuntoaluetta Suutarilantien länsipuolelle Böstaksentien varteen.

Töyrynummen osa-alue syntyi vuonna 1984 osittain Tapaninvainiosta, osittain Siltämäestä ja Ala-Tikkurilasta. Vanhalle omakotialueelle laadittiin asemakaavat, ja sinne nousi uutta väljäkköä pientaloasutusta. Jälleenrakentamisajalta ovat peräisin yhtenäiset niin sanotut rintamamiestalokadut, kuten Uudisraivaajantie ja Yläkaskenkuja, joille on laadittu suojelukaava.

Keravanjoki rantapuistoinen on Siltamäen virkistysalue ja maiseman keskeisin elementti. Rantapuiston alueelle sijoittuvat myös Siltamäen urheilupuisto ja palstaviljelyalue. Suutarilan teollisuusalueen kaavat on uusittu, ja samalla tonttien määrää on lisätty.

SUUTARILA (orig. Skomakarböle) has been inhabited for centuries. The first suburban one-family houses were built in the early 20th century. The first blocks of flats were built in Siltämäki in the late 1960s. The old small house area of Töyrynummi was replanned in the 1980s, and became home to many new, relatively scattered detached and semi-detached houses. Keravanjoki, a tributary of Vantaa river, and the parks on its banks are the major features in the Siltämäki landscape.

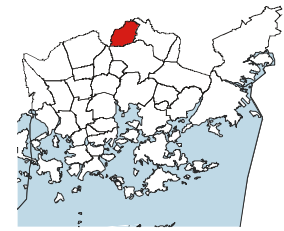
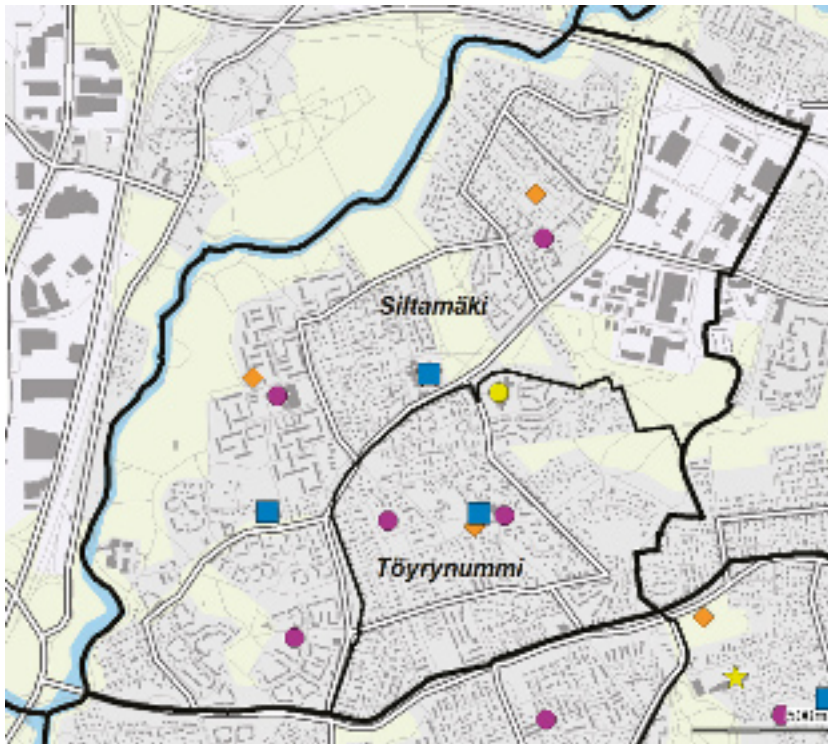

- ◆ Leikkipuisto
- Päiväkotä
- Ala-aste
- Yläaste
- Lukio
- ▲ Entyis- ja erikoiskoulu
- ★ Nuorisotalo
- ★ Kirjasto
- ★ Kulttuurikeskus
- ✚ Terveystasema
- ✚ Sairaala
- ◆ Väestönsuoja

Asukastiheys h/km²
folktäthet
population density

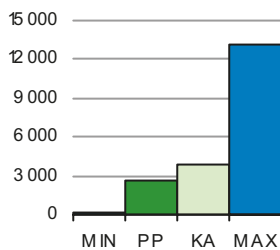

Asunnon keskikoko m²
bostädernas medelstorlek
mean size of dwellings

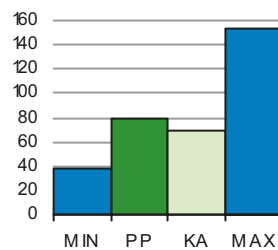

Asuntokunnan keskikoko
bostadshushållens medelstorlek
mean size of dwelling household

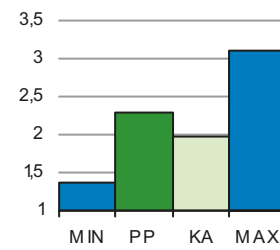

Korkea-aste
tertiärnivå
tertiary level

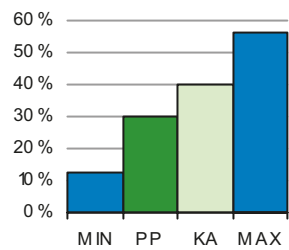

Lapset päivähoitossa
barn i dagvård
children in day care

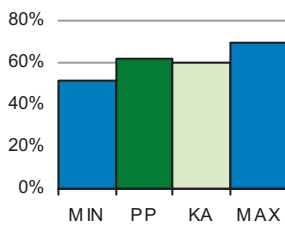

Työttömyysaste
arbetslöshetsgrad
unemployment rate

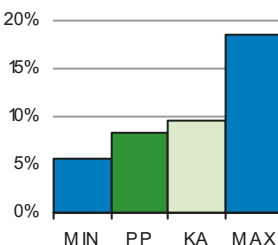

Vuokra-asunnot
hyresbostäder
rented dwellings

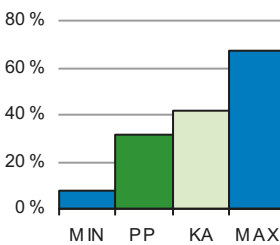

Väestön keski-ikä
befolkningens medelålder
average age of population

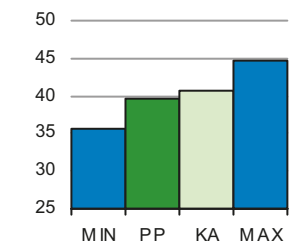

PP = Peruspiirin arvo
KA = Kaupungin peruspiirien keskiarvo

MIN = Peruspiirien pienin arvo
MAX = Peruspiirien suurin arvo

504 Suutarilan peruspiiri

ALUEET Väestö 1.1.2014		Työpaikat 31.12.2012		
Områden District				
Alue	Maapinta-ala km	Asukkaat	Työpaikat	
401 Siltamäki	3,13	7 754	1 812	
403 Töyrynummi	1,11	3 368	267	
Yhteensä	4,24	11 122	2 079	

ÄIDINKIELI JA KANSALAIKUUS 1.1.2014		
Modersmål, nationalitet Mother tongue, nationality %		
Suomenkieliset	9 829	88,4
Ruotsinkieliset	307	2,8
Vieraskieliset	986	8,9
Ulkomaalaiset	667	6,0
Ulkomaalaistaustaiset	1 004	9,0
H:gissä syntyneet	5 568	50,1

VÄESTÖN MUUTOKSET 2013		
Befolkningsförändringar Vital statistics / 1000 as.		
Syntyneet lkm.	122	11,0
Kuolleet lkm.	63	5,7
Muuttaneet alueelle lkm.	1 143	97,5
Muuttaneet alueelta lkm.	1 184	106,6

IKÄRAKENNE 1.1.2014		
Ålderstrukturen Age structure %		
0 - 6 -vuotiaat	919	8,3
7 - 15 -vuotiaat	1 171	10,5
16 - 18 -vuotiaat	449	4,0
19 - 24 -vuotiaat	979	8,8
25 - 39 -vuotiaat	2 056	18,5
40 - 64 -vuotiaat	3 803	34,2
Yli 65 -vuotiaat	1 745	15,7

VÄESTÖENNUSTE 2024		
Befolkningsprognos Population forecast		
0 - 6 -vuotiaat	981	8,8
7 - 15 -vuotiaat	1 185	10,7
16 - 64 -vuotiaat	6 836	61,6
Yli 65 -vuotiaat	2 097	18,9

PERHEET JA ASUNTOKUNNAT 1.1.2014	
Familjer, bostadshushåll Families, households	
Asuntokuntien lkm.	4 797
Asuntokunnan keskikoko	2,29
1-hengen asuntokunnat	1 437
Perheiden lkm.	3 232
Lapsiperheiden lkm.	1 794
Perheen keskikoko	2,80

KOULUTUSTASO 31.12.2012		
Utbildningsnivå Educational level %		
15 vuotta täyttäneiden lk	9 121	
Perusaste	3 047	33,4
Keskiaste	3 342	36,6
Korkea-aste	2 732	30,0
Lukiota käyvät ja osuus 16 - 18 -vuotiaista	282	58,6
Ammattikoulua käyvät ja osuus 16 - 18 -vuotiaista	302	31,7

TULOTASO 2012	
Inkomster Income	
Tulot/asukas €	23 915
Tulot/yli 15-vuotiaat €	28 574
Tulot/asuntokunta €	54 878

ASUMISOLOT 31.12.2013	
Boende Housing	
Asunnon keskikoko m2	78,4
Asumisväljyys m2/asukas	34,5
Asumistiheys huonetta/hl	1,32

ASUNNOT 31.12.2013		
Bostäder Dwellings %		
Asunnot yhteensä	4 960	
Pientaloasunnot	2 575	51,9
Vuokra-asunnot	1 563	31,5
ARA-vuokra-asunnot	1 218	24,6

Asuntokannan ikä
bostadsbeståndets ålder
age of dwelling stock

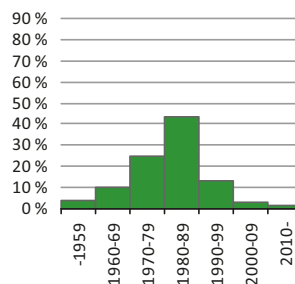

Huoneistotyytit
lägenhetstyper
types of dwellings

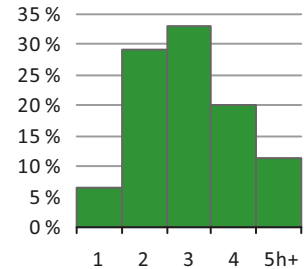

Väestö
befolkning
population

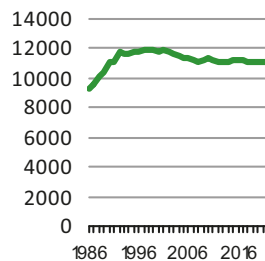

Asuntotuotanto
bostadsproduktion
housing production

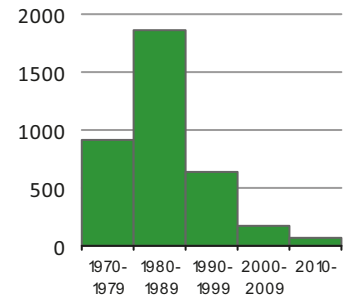

Rakennuskanta, %

byggnadsbeståndet
building stock

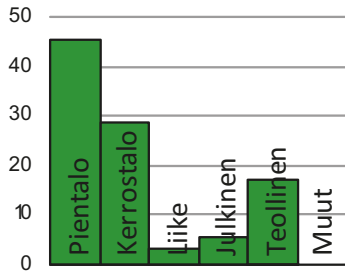

Työpaikat, %

jobb
jobs

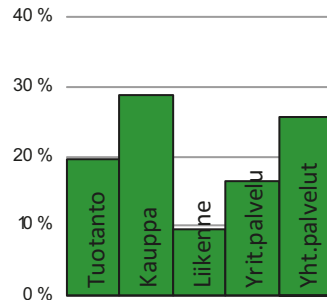

Kunnallisvaalit, %

kommunalvalen
municipal elections

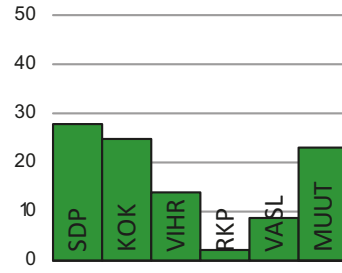

TYÖVOIMA 2013

Arbetskraft Labour force	%
Työttömyysaste	8,3
Pitkäaikaistyöttömyys	28,6
Nuorisotyöttömyysaste	7,2
Työllisyysaste (2012)	69,2

TOIMITILARAKENNUKSET 31.12.2013

Verksamhetslokaler Business premises	kerrosala 1000 m2	%
Toimitilarakennukset yhteensä	167	
Liikerakennukset	20	12,0
Julkiset rakennukset	36	21,6
Teollisuus- ja varastorakennukset	100	59,9
Muut rakennukset	11	6,6

LASTEN PÄIVÄHOITO 2012

Barndagvård Child day care	lkm.	/100 lasta
Päiväkodit (2013)	6	
Lapset päiväkotihoidossa	470	62,3
Lapset perhepäivähoidossa	57	7,6
Lapset kotihoidon tuen piirissä	158	21,0
Lapset yksityisen hoidon tuen piirissä	21	2,8

KOULUT 2014

Skolor Schools	kouluja	oppilaita
Suomenkieliset ala-asteet	3	877
Suomenkieliset yläasteet	1	330
Ruotsinkieliset ala-asteet	0	0
Ruotsinkielinen yläasteet	0	0
Lukiot	0	0
Erikois- ja erityiskoulut	0	0

TERVEYSPALVELUT 2013

Hälsövård Health care	lkm.	/asukas
Avohoitokäynnit yhteensä	114 873	10,3
Perusterveydenhuolto	95 621	8,6
Erikoissairaanhoido	19 252	1,7

SOSIAALIPALVELUT 2013

Socialservice Social services	lkm.	/100
Toimeentulotuen saajat	1 039	9,3
Lastensuojelun asiakkaat, 0 - 17-v.	209	8,8

PALVELUPISTEET 2014

Serviceställen Service facilities	lkm.
Kirjastot	1
Terveysasemat	1
Leikki puistot	3
Uimahallit	1
Liikuntasalit ja -hallit	5
Pallokentät	18
Kirkot	0
Postit	1
KELA:n toimistot	0
Apteekit (2012)	1
Alkot	0
Päivittäistavarakaupat (2012)	7
Muut vähittäiskaupat (2012)	11
Ravintolat (2012)	6

ULKOILU 2014

Friidriftsliv Outdoor recreation	
Puistoa, ha	69
Metsää, ha	46
Uimarannat, kpl	0

LIIKENNE 2009-13

Trafik Traffic	
Jalankulkijaonnettomuudet keskimäärin/vuosi	1,0
Henkilövahinko-onnettomuudet keskimäärin/vuosi	5,2
Autottomat asutokunnat, % (2010)	33,7

ALUESUHDELUKUJA 1.1.2014

Lokala tätheter Area ratios	
Asukkaita/km2	2 623
Työpaikkoja/km2	490
Kerrosala/ha	1 514



Puistolan omakotialue syntyi vuosisadan alussa Ab Parkstad-Wanda-Puistokylä -nimisen yhtiön alulle panemana. Puistolan aseman ympäristöstä asutus levisi laajalle, varsinkin radan itäpuolella. Aseman länsipuolisille pelloille 1970–1980-luvuilla kohonnut Tapulikaupungin kerrostalolähiö edustaa ajalleen ominaista elementtirakentamista. Kun alueen puistojen ja pihojen kasvillisuus pehmentää nyt maisemaa, voi Tapulikaupunkia pitää viehättävänä lähiönä. Tapulikaupungin alueelle laaditaan vuosina 2007–2014 useita täydennysrakentamisen mahdollistavia asemakaavan muutoksia, joiden on arvioitu lisäävän alueen väestöä noin 600 asukkaalla. Tapulikaupungin kerrostaloalueen eteläpuolinen pientaloalue kuuluu Tapanilan vanhaan omakotialueeseen.

Puistolan ja Heikinlaakson pientaloalueilla on yhä vanhoja 1900-luvun alkupuolen huviloita, mutta pääosin rakennuskanta on korvautunut rivitaloilla ja uusilla omakotitaloilla. Aurinkomäen alueen asemakaava tuli voimaan vuonna 2009. Sen tavoitteena on edistää alueen virkistyskäyttöä, samalla on suunniteltu puiston pohjoislaitaan uusia pientalotontteja.

Lahdenväylän varressa olevan Alppikylän alueelle on hyväksytty asemakaava vuonna 2006. Tavoitteena on luoda alueesta monipuolinen pientalokaupunginosaa. Tattarisuon pienteollisuus- ja varastoalue on Helsingin viimeisiä romuvarastointiin käytettyjä alueita, joka kehittyy hyvää vauhtia monipuoliseksi palvelu- ja työpaikka-alueeksi.

PARKSTADS villasamhälle uppstod i början av 1900-talet. Från Parkstad station spred bebyggelsen sig i synnerhet österut. På 1970-talet restes den tidstypiska elementhusförstaden Stapelstaden på åkrarna väster om banan. I småhusområdena i Parkstad och Henriksdal finns ännu några av de gamla villorna kvar, men mestadels har de ersatts av nybyggen, ofta radhus. Byggbloomen i slutet av 1980-talet ökade folkmängden i Parkstad och Henriksdal. Byggandet har ökat igen de senaste åren. Tattarmossens småindustri- och lagerområde är ett av de sista områdena för skrotlagring i Helsingfors. Det håller på att utvecklas till ett mångsidigt service- och arbetsplatsområde.

The small house community of PUISTOLA came about at the beginning of the 20th century. It spread mostly eastwards from the railway station. The concrete housing estate in Tapulikaupunki to the west of the station represents typical 1970s suburban construction. The small house areas of Puistola and Heikinlaakso still have a few of the century-old villas, but most of the buildings are of more recent origin, often terraced houses. The building boom of the late 1980s made the area's population grow. Construction has increased again in recent years. The industrial zone of Tattarisuo is one of the last areas in Helsinki still used for scrapyards. It is being developed into a varied zone of service and industry.

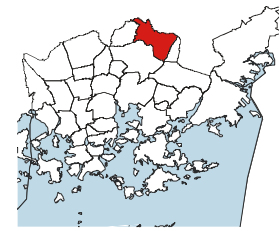
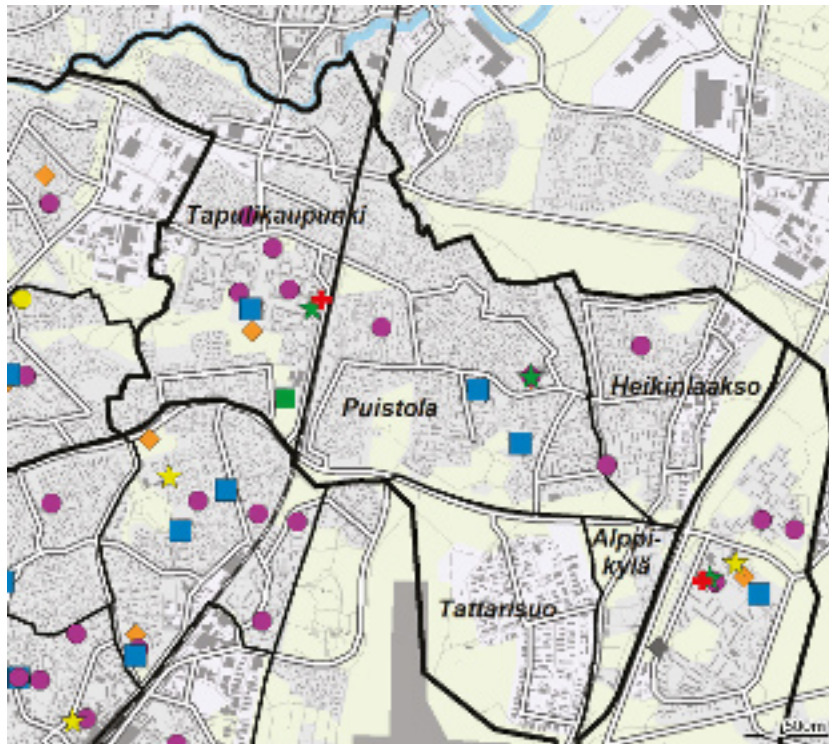

- ◆ Leikkipuisto
- Päiväkotii
- Ala-aste
- Yläaste
- Lukio
- ▲ Entyis- ja erikoiskoulu
- ★ Nuorisotalo
- ★ Kirjasto
- ★ Kulttuurikeskus
- ✚ Terveystasema
- ✚ Sairaala
- ◆ Väestönsuoja

Asukastiheys h/km2
folktäthet
population density

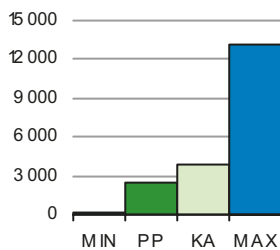

Asunnon keskikoko m2
bostädernas medelstorlek
mean size of dwellings

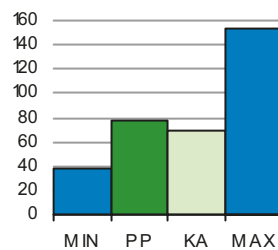

Asuntokunnan keskikoko
bostadshushällens medelstorlek
mean size of dwelling household

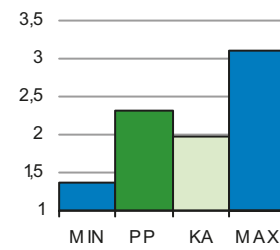

Korkea-aste
tertiärnivå
tertiary level

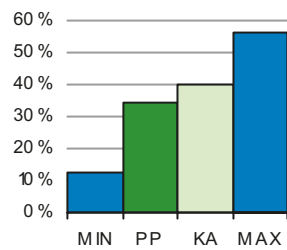

Lapset päivähoitossa
barn i dagvård
children in day care

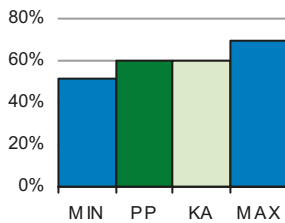

Työttömyysaste
arbetslöshetsgrad
unemployment rate

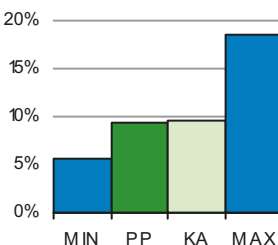

Vuokra-asunnot
hyresbostäder
rented dwellings

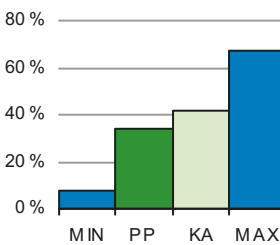

Väestön keski-ikä
befolkningens medelålder
average age of population

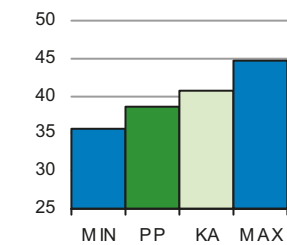

PP = Peruspiirin arvo
KA = Kaupungin peruspiirien keskiarvo

MIN = Peruspiirien pienin arvo
MAX = Peruspiirien suurin arvo

505 Puistolan peruspiiri

ALUEET Väestö 1.1.2014		Työpaikat 31.12.2012		
Områden District				
Alue	Maapinta-ala km	Asukkaat	Työpaikat	
402	Tapulikaupunki	2,27	8 621	1 490
411	Puistola	2,46	6 647	581
412	Heikinlaakso	1,17	3 023	1 005
413	Tattarisuo	1,31	17	1 135
415	Alppikylä	0,37	762	42
Yhteensä		7,58	19 070	4 253

ÄIDINKIELI JA KANSALAIKUUS 1.1.2014		
Modersmål, nationalitet Mother tongue, nationality %		
Suomenkieliset	16 630	87,2
Ruotsinkieliset	364	1,9
Vieraskieliset	2 076	10,9
Ulkomaalaiset	1 263	6,6
Ulkomaalaistaustaiset	2 004	10,5
H:gissä syntyneet	8 993	47,2

VÄESTÖN MUUTOKSET 2013		
Befolkningsförändringar Vital statistics / 1000 as.		
Syntyneet lkm.	223	11,8
Kuolleet lkm.	98	5,2
Muuttaneet alueelle lkm.	2 081	106,3
Muuttaneet alueelta lkm.	1 869	98,9

IKÄRAKENNE 1.1.2014		
Ålderstrukturen Age structure %		
0 - 6 -vuotiaat	1 716	9,0
7 - 15 -vuotiaat	2 058	10,8
16 - 18 -vuotiaat	795	4,2
19 - 24 -vuotiaat	1 500	7,9
25 - 39 -vuotiaat	3 711	19,5
40 - 64 -vuotiaat	6 812	35,7
Yli 65 -vuotiaat	2 478	13,0

VÄESTÖENNUSTE 2024		
Befolkningsprognos Population forecast		
0 - 6 -vuotiaat	1 917	9,2
7 - 15 -vuotiaat	2 486	12,0
16 - 64 -vuotiaat	12 920	62,2
Yli 65 -vuotiaat	3 458	16,6

PERHEET JA ASUNTOKUNNAT 1.1.2014	
Familjer, bostadshushåll Families, households	
Asuntokuntien lkm.	8 240
Asuntokunnan keskikoko	2,31
1-hengen asuntokunnat	2 562
Perheiden lkm.	5 513
Lapsiperheiden lkm.	3 205
Perheen keskikoko	2,90

KOULUTUSTASO 31.12.2012	
Utbildningsnivå Educational level %	
15 vuotta täyttäneiden lk	15 266
Perusaste	4 685 30,7
Keskiaste	5 369 35,2
Korkea-aste	5 212 34,1
Lukiota käyvät ja osuus 16 - 18 -vuotiaista	421 57,8
Ammattikoulua käyvät ja osuus 16 - 18 -vuotiaista	417 30,6

TULOTASO 2012	
Inkomster Income	
Tulot/asukas €	25 394
Tulot/yli 15-vuotiaat €	31 093
Tulot/asuntokunta €	58 917

ASUMISOLOT 31.12.2013	
Boende Housing	
Asunnon keskikoko m2	78,3
Asumisväljyys m2/asukas	34,1
Asumistiheys huonetta/hl	1,31

ASUNNOT 31.12.2013	
Bostäder Dwellings %	
Asunnot yhteensä	8 694
Pientaloasunnot	4 936 56,8
Vuokra-asunnot	2 950 33,9
ARA-vuokra-asunnot	1 723 19,8

Asuntokannan ikä

bostadsbeståndets ålder
age of dwelling stock

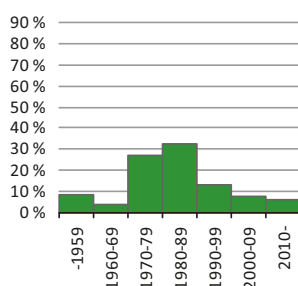

Huoneistotyytit

lägenhetstyper
types of dwellings

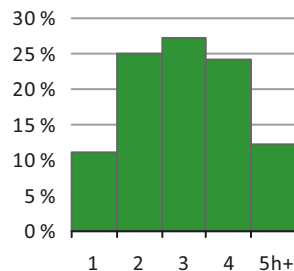

Väestö

befolkning
population

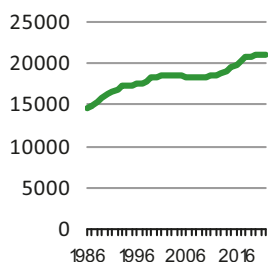

Asuntotuotanto

bostadsproduktion
housing production

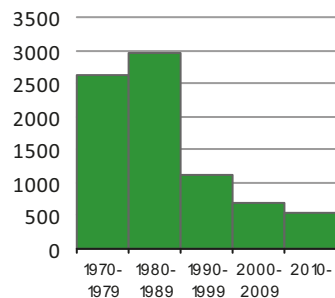

Rakennuskanta, %

byggnadsbeståndet
building stock

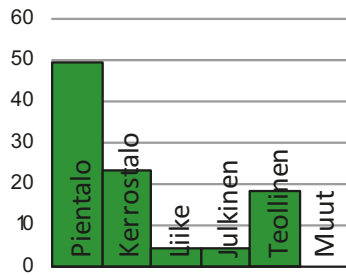

Työpaikat, %

jobb
jobs

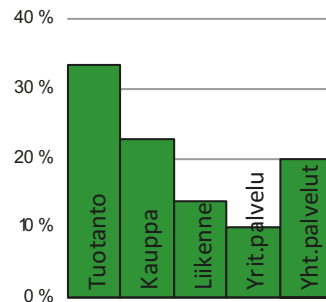

Kunnallisvaalit, %

kommunalvalen
municipal elections

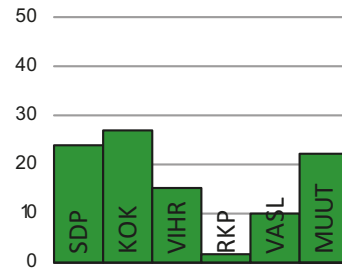

TYÖVOIMA 2013

Arbetskraft Labour force	%
Työttömyysaste	9,3
Pitkäaikaistyöttömyys	26,9
Nuorisotyöttömyysaste	11,1
Työllisyysaste (2012)	70,9

TOIMITILARAKENNUKSET 31.12.2013

Verksamhetslokaler Business premises	kerrosala 1000 m2	%
Toimitilarakennukset yhteensä	313	
Liikerakennukset	49	15,7
Julkiset rakennukset	52	16,6
Teollisuus- ja varastorakennukset	178	56,9
Muut rakennukset	34	10,9

LASTEN PÄIVÄHOITO 2012

Barndagvård Child day care	lkm.	/100 lasta
Päiväkodit (2013)	8	
Lapset päiväkotihoidossa	874	60,2
Lapset perhepäivähoidossa	81	5,6
Lapset kotihoidon tuen piirissä	325	22,4
Lapset yksityisen hoidon tuen piirissä	81	5,6

KOULUT 2014

Skolor Schools	kouluja	oppilaita
Suomenkieliset ala-asteet	3	1 152
Suomenkieliset yläasteet	1	399
Ruotsinkieliset ala-asteet	0	0
Ruotsinkielinen yläasteet	0	0
Lukiot	1	814
Erikois- ja erityiskoulut	0	0

TERVEYSPALVELUT 2013

Hälsövård Health care	lkm.	/asukas
Avohoitokäynnit yhteensä	156 407	8,2
Perusterveydenhuolto	126 353	6,6
Erikoissairaanhoido	30 054	1,6

SOSIAALIPALVELUT 2013

Socialservice Social services	lkm.	/100
Toimeentulotuen saajat	1 793	9,4
Lastensuojelun asiakkaat, 0 - 17-v.	376	8,8

PALVELUPISTEET 2014

Serviceställen Service facilities	lkm.
Kirjastot	2
Terveysasemat	1
Leikki puistot	2
Uimahallit	0
Liikuntasalit ja -hallit	8
Pallokentät	24
Kirkot	1
Postit	1
KELA:n toimistot	0
Apteekit (2012)	1
Alkot	0
Päivittäistavarakaupat (2012)	13
Muut vähittäiskaupat (2012)	33
Ravintolat (2012)	20

ULKOILU 2014

FriLuftsLiv Outdoor recreation	lkm.
Puistoa, ha	58
Metsää, ha	109
Uimarannat, kpl	0

LIIKENNE 2009-13

Trafik Traffic	lkm.
Jalankulkijaonnettomuudet keskimäärin/vuosi	1,6
Henkilövahinko-onnettomuudet keskimäärin/vuosi	10,6
Autottomat asutokunnat, % (2010)	35,4

ALUESUHDELUKUJA 1.1.2014

Lokala tätheter Area ratios	lkm.
Asukkaita/km2	2 513
Työpaikkoja/km2	560
Kerrosala/ha	1 506



JAKOBACKA stadsdel byggdes på några år i slutet av 1960-talet, och i början bara med kommunala hyreshus. På 1970-talet byggdes norra Jakobacka ut med ägarbostäder. Sedan 1980-talet har man gjort betydande förbättringar i näromgivningen i Jakobacka: bostäder har reparerats och nya hus har byggts. Inom ramen för Förstadsprojektet har man beklätt gamla höghus med tegel. I dag avviker Jakobacka med sin naturnära miljö snarast till sin fördel från genomsnittsförstäderna. Dess bostadsbestånd kommer att göras mångsidigare och kompletteras med småhus även i fortsättningen.

Jakomäen asuntoalue rakennettiin koillisen Helsingin kallioidelle 1960-luvun lopulla. Alueen eteläosaan rakennettiin kaupungin vuokrataloja ja 1970-luvulla alueen pohjoisosaan pääasiassa omistusasuntoja. Jakomäessä aloitettiin 1980-luvulla huomattavia ympäristönparannuksia, asuntoja korjattiin ja kerrostaloalueen reunoille täydennysrakennettiin uusia asuintaloja, myös rivitaloja. Vuonna 1996 käynnistyi Jakomäen kiinteistöt Oy:n (nyk. Heka-Jakomäki Oy) omistamien kiinteistöjen laaja perusparannusohjelma. Kiinteistöjen korjaus on muuttanut Etelä-Jakomäen ilmeen: vanhat elementtikerrostalot on verhottu tiilijulkisivuin, hissittömiin taloihin on rakennettu hissejä ja asuntoja on uudistettu perusteellisesti. Jakomäentie 6:ssa on purettu kaksi Helsingin kaupungin omistamaa huonokuntoista lamellitaloa. Tilalle rakennetaan kolme uutta neljä-viisikerroksista asuinrakennusta.

Jakomäen keskiosan ympäristön parannusten suunnittelu käynnistyi vuosina 2005–2006. Tällöin laaditun liikuntapuiston ja koulujen ympäristön kehittämissuunnitelman pohjalta urheilupuiston kenttiä on viime vuosina uudistettu. Uimahalli on peruskorjattu ja laajennettu ja sen yhteyteen on rakennettu uusia rivitaloja. Ostoskeskuksen ympäristössä on tarkoitus toteuttaa vuosina 2013–2014 liikennejärjestelyjen ja lähiympäristön parannuksia sekä liiketilojen lisärakentamista. Huokotien pohjoispuolelle on yleiskaavassa esitetty pientalovaltaisia asuinkortteleita, tarkempi suunnittelu käynnistyy noin vuonna 2014.

Jakomäen asutokannasta suurin osa on yhä kaupungin vuokrataloja ja aravaomistusasuntoja. Asukasmäärä on vakiintunut nykytasolle 1990-luvun alussa. Jakomäen itäpuolinen hiekkakuoppa-alue, joka osittain kuuluu Vantaan kaupunkiin, on kunnostettu ja maisemoitu virkistyskäyttöön.

The suburb of JAKOMÄKI was built within a few years during the late 1960s, and originally contained only council houses. In the 1970s, the northern part of the area was constructed with owner-occupied blocks of flats. Since the 1980s, considerable improvements have been made in the Jakomäki environment: dwellings have been repaired and new houses have been built. In the framework of a municipal suburb improvement project, old blocks of flats have been coated with bricks. Today, the area differs from other housing estates mostly to its advantage. Its housing stock is going to be made more varied, with more detached and terraced houses in future, too.

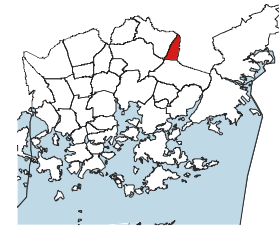
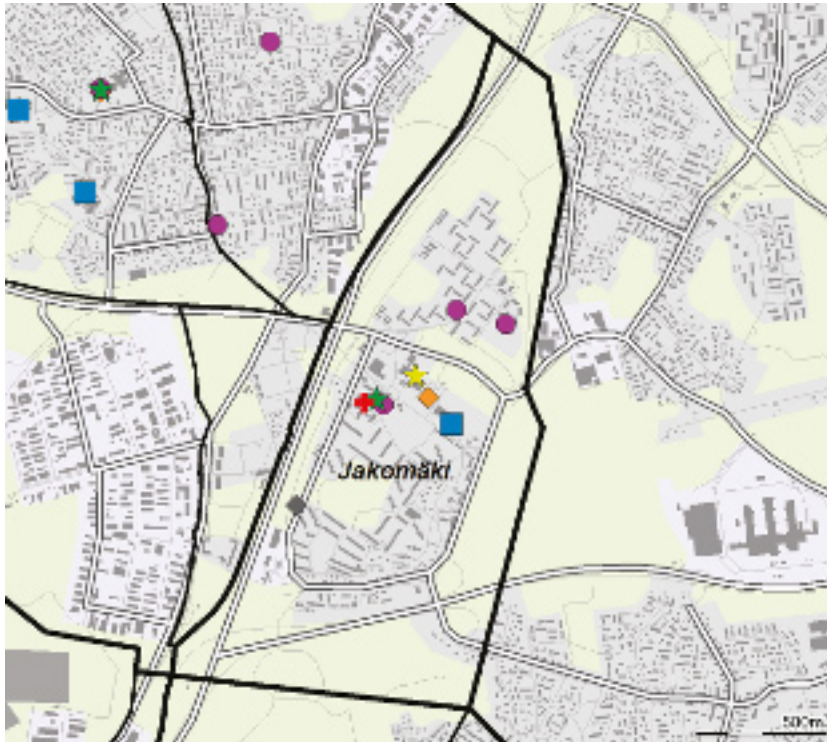

- ◆ Leikkipuisto
- Päiväkotä
- Ala-aste
- Yläaste
- Lukio
- ▲ Entyis- ja erikoiskoulu
- ★ Nuorisotalo
- ★ Kirjasto
- ★ Kulttuurikeskus
- ✚ Terveysasema
- ✚ Sairaala
- ◆ Väestönsuoja

Asukastiheys h/km²
folktäthet
population density

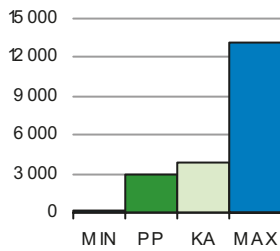

Asunnon keskikoko m²
bostädernas medelstorlek
mean size of dwellings

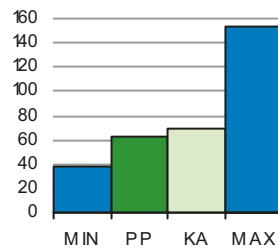

Asuntokunnan keskikoko
bostadshushällens medelstorlek
mean size of dwelling household

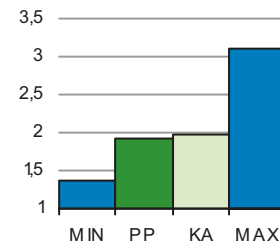

Korkea-aste
tertiärnivå
tertiary level

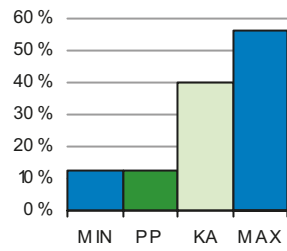

Lapset päivähoitossa
barn i dagvård
children in day care

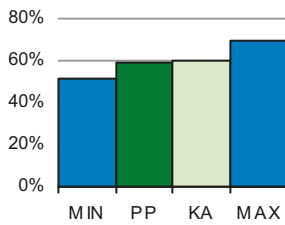

Työttömyysaste
arbetslöshetsgrad
unemployment rate

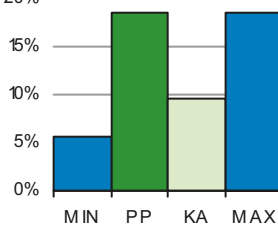

Vuokra-asunnot
hyresbostäder
rented dwellings

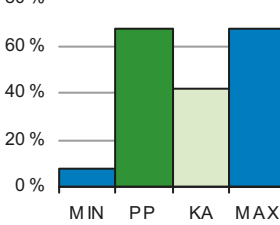

Väestön keski-ikä
befolkningens medelålder
average age of population

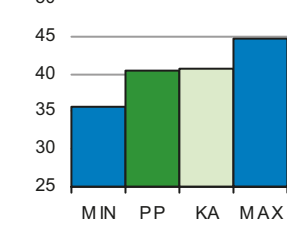

PP = Peruspiirin arvo
KA = Kaupungin peruspiirien keskiarvo

MIN = Peruspiirien pienin arvo
MAX = Peruspiirien suurin arvo

506 Jakomäen peruspiiri

ALUEET Väestö 1.1.2014		Työpaikat 31.12.2012		
Områden District				
Alue	Maapinta-ala km	Asukkaat	Työpaikat	
414 Jakomäki	1,95	5 654	564	
Yhteensä	1,95	5 654	564	

KOULUTUSTASO		31.12.2012	
Utbildningsnivå Educational level %			
15 vuotta täyttäneiden lk	4 653		
Perusaste	2 305	49,5	
Keskiaste	1 779	38,2	
Korkea-aste	569	12,2	
Lukiota käyvät ja osuus 16 - 18 -vuotiaista	68	35,4	
Ammattikoulua käyvät ja osuus 16 - 18 -vuotiaista	188	39,7	

ÄIDINKIELI JA KANSALAIKUUS		1.1.2014	
Modersmål, nationalitet Mother tongue, nationality %			
Suomenkieliset	4 103	72,6	
Ruotsinkieliset	94	1,7	
Vieraskieliset	1 457	25,8	
Ulkomaalaiset	984	17,4	
Ulkomaalaistaustaiset	1 368	24,2	
H:gissä syntyneet	2 400	42,4	

TULOTASO		2012	
Inkomster Income			
Tulot/asukas €		17 289	
Tulot/yli 15-vuotiaat €		20 477	
Tulot/asuntokunta €		33 315	

ASUMISOLOT		31.12.2013	
Boende Housing			
Asunnon keskikoko m2		62,4	
Asumisväljyys m2/asukas		32,9	
Asumistiheys huonetta/hl		1,32	

VÄESTÖN MUUTOKSET		2013	
Befolkningsförändringar Vital statistics / 1000 as.			
Syntyneet lkm.	62	11,1	
Kuolleet lkm.	73	13,1	
Muuttaneet alueelle lkm.	1 015	121,7	
Muuttaneet alueelta lkm.	881	157,8	

ASUNNOT		31.12.2013	
Bostäder Dwellings %			
Asunnot yhteensä	3 079		
Pientaloasunnot	160	5,2	
Vuokra-asunnot	2 069	67,2	
ARA-vuokra-asunnot	1 560	50,7	

IKÄRAKENNE		1.1.2014	
Ålderstrukturen Age structure %			
0 - 6 -vuotiaat	430	7,6	
7 - 15 -vuotiaat	517	9,1	
16 - 18 -vuotiaat	201	3,6	
19 - 24 -vuotiaat	624	11,0	
25 - 39 -vuotiaat	1 055	18,7	
40 - 64 -vuotiaat	1 764	31,2	
Yli 65 -vuotiaat	1 063	18,8	

Asuntokannan ikä

bostadsbeståndets ålder
age of dwelling stock

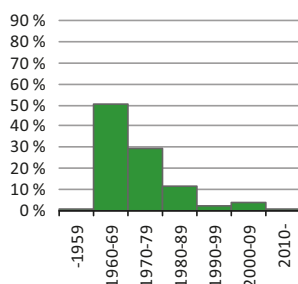

Huoneistotyytit

lägenhetstyper
types of dwellings

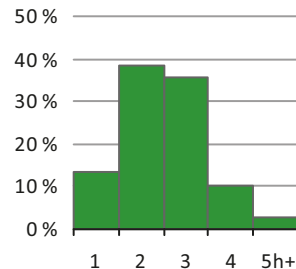

VÄESTÖENNUSTE		2024	
Befolkningsprognos Population forecast			
0 - 6 -vuotiaat	582	9,2	
7 - 15 -vuotiaat	596	9,4	
16 - 64 -vuotiaat	4 056	64,3	
Yli 65 -vuotiaat	1 078	17,1	

Väestö

befolkning
population

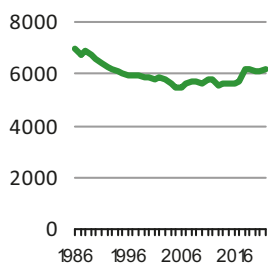

Asuntotuotanto

bostadsproduktion
housing production

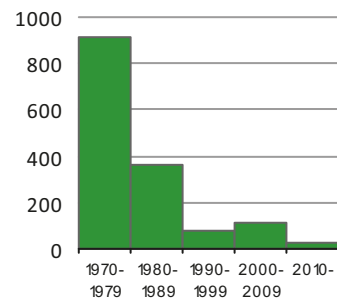

Rakennuskanta, %

byggnadsbeståndet
building stock

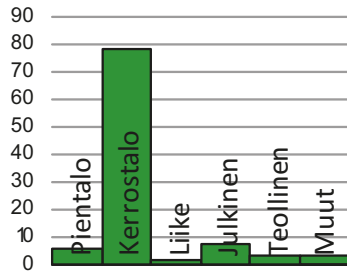

Työpaikat, %

jobb
jobs

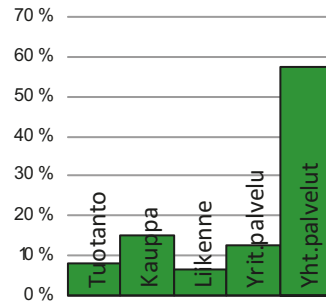

Kunnallisvaalit, %

kommunalvalen
municipal elections

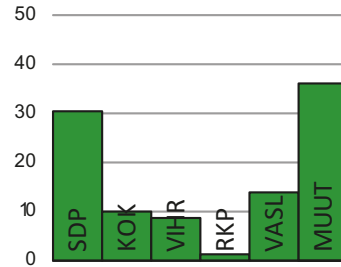

TYÖVOIMA 2013

Arbetskraft Labour force	%
Työttömyysaste	18,4
Pitkäaikaistyöttömyys	24,3
Nuorisotyöttömyysaste	17,6
Työllisyysaste (2012)	58,4

TOIMITILARAKENNUKSET 31.12.2013

Verksamhetslokaler Business premises	kerrosala 1000 m2	%
Toimitilarakennukset yhteensä	46	
Liikerakennukset	5	10,9
Julkiset rakennukset	21	45,7
Teollisuus- ja varastorakennukset	5	10,9
Muut rakennukset	15	32,6

LASTEN PÄIVÄHOITO 2012

Barndagvård Child day care	lkm.	/100 lasta
Päiväkodit (2013)	3	
Lapset päiväkotihoidossa	209	59,7
Lapset perhepäivähoidossa	16	4,6
Lapset kotihoidon tuen piirissä	92	26,3
Lapset yksityisen hoidon tuen piirissä	14	4,0

KOULUT 2014

Skolor Schools	kouluja	oppilaita
Suomenkieliset ala-asteet	1	265
Suomenkieliset yläasteet	1	118
Ruotsinkieliset ala-asteet	0	0
Ruotsinkielinen yläasteet	0	0
Lukiot	0	0
Erikois- ja erityiskoulut	1	193

TERVEYSPALVELUT 2013

Hälsövård Health care	lkm.	/asukas
Avohoitokäynnit yhteensä	71 316	12,6
Perusterveydenhuolto	59 985	10,6
Erikoissairaanhoido	11 331	2,0

SOSIAALIPALVELUT 2013

Socialservice Social services	lkm.	/100
Toimeentulotuen saajat	1 326	23,5
Lastensuojelun asiakkaat, 0 - 17-v.	220	20,5

PALVELUPISTEET 2014

Serviceställen Service facilities	lkm.
Kirjastot	1
Terveysasemat	1
Leikki puistot	1
Uimahallit	1
Liikuntasalit ja -hallit	5
Pallokentät	7
Kirkot	1
Postit	0
KELA:n toimistot	0
Apteekit (2012)	0
Alkot	0
Päivittäistavarakaupat (2012)	4
Muut vähittäiskaupat (2012)	4
Ravintolat (2012)	9

ULKOILU 2014

Friluftsliiv Outdoor recreation	
Puistoa, ha	2
Metsää, ha	69
Uimarannat, kpl	0

LIIKENNE 2009-13

Trafik Traffic	
Jalankulkijaonnettomuudet keskimäärin/vuosi	0,8
Henkilövahinko-onnettomuudet keskimäärin/vuosi	5,6
Autottomat asutokunnat, % (2010)	53,1

ALUESUHDELUKUJA 1.1.2014

Lokala tätheter Area ratios	
Asukkaita/km2	2 902
Työpaikkoja/km2	290
Kerrosala/ha	1 465

6 Kaakkoinen suurpiiri



Peruspiirit:

601 Kulosaari - Brändö

602 Herttoniemi - Herttonäs

603 Laajasalo - Degerö

6 Kaakoinen suurpiiri

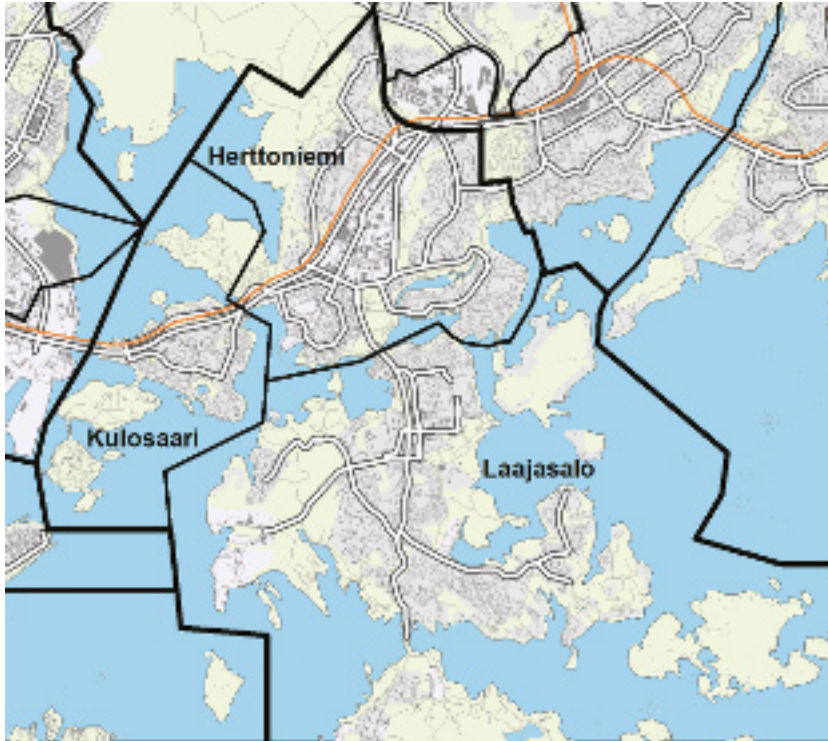

Asukastiheys h/km²

folktäthet
population density

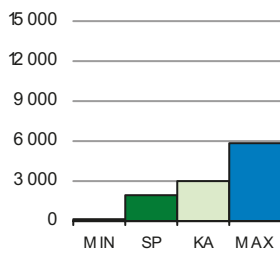

Asuntojen keskikoko m²

bostädernas medelstorlek
mean size of dwellings

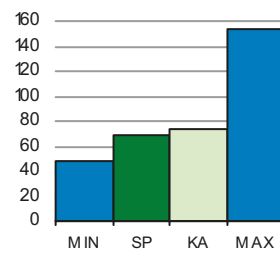

Asutokunnan keskikoko

bostadshushållens medelstorlek
mean size of dwelling households

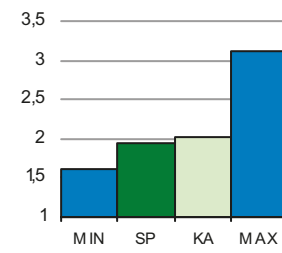

Korkea-aste

tertiärnivå
tertiary level

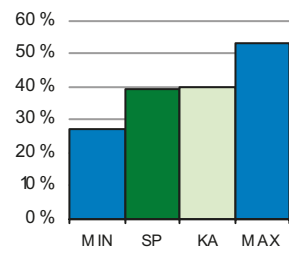

Lapsia päivähoitossa

barn i dagvård
children in day care

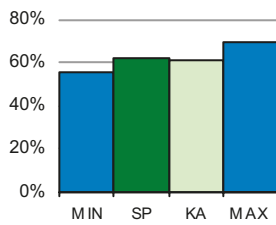

Työttömyysaste

arbetslöshetsgrad
unemployment rate

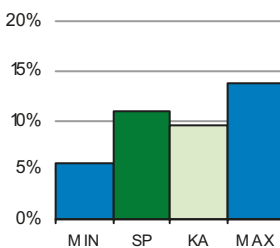

Vuokra-asunnot

hyresbostäder
rented dwellings

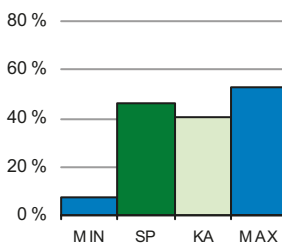

Väestön keski-ikä

befolkningens medelålder
average age of population

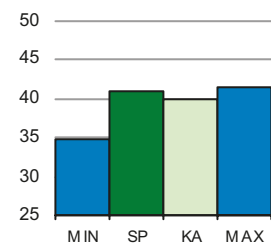

SP = Suurpiirin arvo
KA = Kaupungin suurpiirien keskiarvo

MIN = Suurpiirien pienin arvo
MAX = Suurpiirien suurin arvo

6 Kaakkoinen suurpiiri

ALUEET Väestö 1.1.2014		Työpaikat 31.12.2012		
Områden District				
Alue	Maapinta-ala km	Asukkaat	Työpaikat	
601	Kulosaaren peruspiiri	2,45	3 824	1 154
602	Herttoniemen peruspiiri	7,00	27 814	10 369
603	Laajasalon peruspiiri	15,78	16 970	2 175
Yhteensä		25,23	48 608	13 698

ÄIDINKIELI JA KANSALAIKUUS 1.1.2014		
Modersmål, nationalitet Mother tongue, nationality %		
Suomenkieliset	40 241	82,8
Ruotsinkieliset	2 993	6,2
Vieraskieliset	5 374	11,1
Ulkomaalaiset	3 475	7,1
Ulkomaalaistaustaiset	5 459	11,2
H:gissä syntyneet	22 557	46,4

VÄESTÖN MUUTOKSET 2013		
Befolkningsförändringar Vital statistics / 1000 as.		
Syntyneet lkm.	537	11,1
Kuolleet lkm.	380	7,9
Muuttaneet alueelle lkm.	6 343	137,8
Muuttaneet alueelta lkm.	6 382	131,9

IKÄRAKENNE 1.1.2014		
Ålderstrukturen Age structure %		
0 - 6 -vuotiaat	3 821	7,9
7 - 15 -vuotiaat	4 256	8,8
16 - 18 -vuotiaat	1 489	3,1
19 - 24 -vuotiaat	3 734	7,7
25 - 39 -vuotiaat	10 599	21,8
40 - 64 -vuotiaat	16 215	33,4
Yli 65 -vuotiaat	8 494	17,5

VÄESTÖENNUSTE 2024		
Befolkningsprognos Population forecast		
0 - 6 -vuotiaat	5 143	8,5
7 - 15 -vuotiaat	5 902	9,8
16 - 64 -vuotiaat	38 992	64,4
Yli 65 -vuotiaat	10 515	17,4

PERHEET JA ASUNTOKUNNAT 1.1.2014	
Familjer, bostadshushåll Families, households	
Asuntokuntien lkm.	24 877
Asuntokunnan keskikoko	1,93
1-hengen asuntokunnat	11 528
Perheiden lkm.	12 777
Lapsiperheiden lkm.	6 867
Perheen keskikoko	2,70

KOULUTUSTASO 31.12.2012	
Utbildningsnivå Educational level %	
15 vuotta täyttäneiden lk	40 594
Perusaste	11 612 28,6
Keskiaste	12 892 31,8
Korkea-aste	16 090 39,6
Lukiota käyvät ja osuus 16 - 18 -vuotiaista	1 045 63,6
Ammattikoulua käyvät ja osuus 16 - 18 -vuotiaista	937 24,8

TULOTASO 2012	
Inkomster Income	
Tulot/asukas €	28 825
Tulot/yli 15-vuotiaat €	33 855
Tulot/asuntokunta €	55 859

ASUMISOLOT 31.12.2013	
Boende Housing	
Asunnon keskikoko m2	68,3
Asumisväljyys m2/asukas	35,5
Asumistiheys huonetta/hl	1,38

ASUNNOT 31.12.2013	
Bostäder Dwellings %	
Asunnot yhteensä	26 724
Pientaloasunnot	4 818 18,0
Vuokra-asunnot	12 435 46,5
ARA-vuokra-asunnot	7 440 27,8

Asuntokannan ikä

bostadsbeståndets ålder
age of dwelling stock

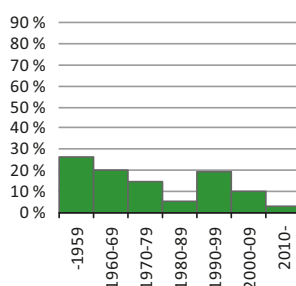

Huoneistotyytit

lägenhetstyper
types of dwellings

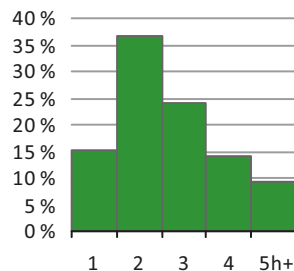

Väestö

befolkning
population

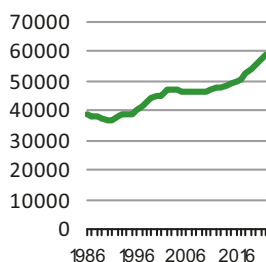

Asuntotuotanto

bostadsproduktion
housing production

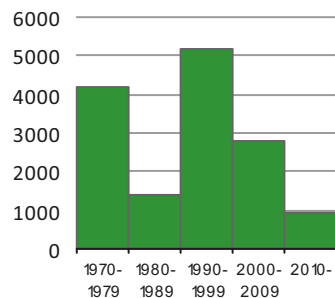

6 Kaakkoinen suurpiiri

Rakennuskanta, %

byggnadsbeståndet
building stock

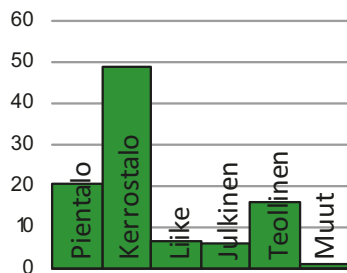

Työpaikat, %

jobb
jobs

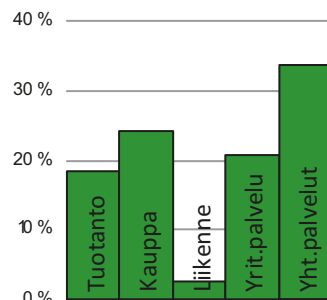

Kunnallisvaalit, %

kommunalvalen
municipal elections

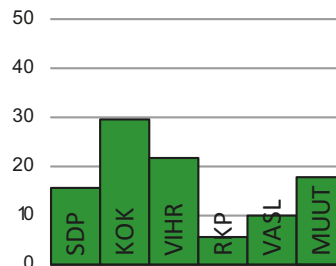

TYÖVOIMA 2013

Arbetskraft Labour force	%
Työttömyysaste	11,0
Pitkäaikaistyöttömyys	28,6
Nuorisotyöttömyysaste	9,1
Työllisyysaste (2012)	69,6

TOIMITILARAKENNUKSET 31.12.2013

Verksamhetslokaler Business premises	kerrosala 1000 m2	%
Toimitilarakennukset yhteensä	989	
Liikerakennukset	224	22,6
Julkiset rakennukset	206	20,8
Teollisuus- ja varastorakennukset	381	38,5
Muut rakennukset	178	18,0

LASTEN PÄIVÄHOITO 2012

Barndagvård Child day care	lkm.	/100 lasta
Päiväkodit (2013)	24	
Lapset päiväkotihoidossa	1 949	61,9
Lapset perhepäivähoidossa	96	3,1
Lapset kotihoidon tuen piirissä	654	20,8
Lapset yksityisen hoidon tuen piirissä	242	7,7

KOULUT 2014

Skolor Schools	kouluja	oppilaita
Suomenkieliset ala-asteet	10	2 872
Suomenkieliset yläasteet	4	1 520
Ruotsinkieliset ala-asteet	2	230
Ruotsinkielinen yläasteet	0	0
Lukiot	3	973
Erikois- ja erityiskoulut	0	0

TERVEYSPALVELUT 2013

Hälsövård Health care	lkm.	/asukas
Avohoitokäynnit yhteensä	532 147	10,9
Perusterveydenhuolto	447 090	9,2
Erikoissairaanhoido	85 057	1,7

SOSIAALIPALVELUT 2013

Socialservice Social services	lkm.	/100
Toimeentulotuen saajat	5 257	10,8
Lastensuojelun asiakkaat, 0 - 17-v.	652	7,2

PALVELUPISTEET 2014

Serviceställen Service facilities	lkm.
Kirjastot	3
Terveysasemat	2
Leikkipuistot	8
Uimahallit	0
Liikuntasalit ja -hallit	26
Pallokentät	39
Kirkot	6
Postit	2
KELA:n toimistot	0
Apteekit (2012)	4
Alkot	1
Päivittäistavarakaupat (2012)	38
Muut vähittäiskaupat (2012)	110
Ravintolat (2012)	72

ULKOILU 2014

FriLuftsLiv Outdoor recreation	
Puistoa, ha	134
Metsää, ha	592
Uimarannat, kpl	9

LIIKENNE 2009-13

Trafik Traffic	
Jalankulkijaonnettomuudet keskimäärin/vuosi	3,4
Henkilövahinko-onnettomuudet keskimäärin/vuosi	25,6
Autottomat asutokunnat, % (2010)	50,3

ALUESUHDELUKUJA 1.1.2014

Lokala tätheter Area ratios	
Asukkaita/km2	1 926
Työpaikkoja/km2	543
Kerrosala/ha	1 284



BRÄNDÖ distrikt. I början av 1900-talet skapade en s.k. villastadsrörelse ett särpräglat samhälle på Brändö. I motsats till övriga stadsdelar bar det något av en elitistisk prägel. Arkitekt Lars Sonck gjorde stadsplanen enligt engelska trädgårdsstadsideal. På 1960-talet byggde man höghus på Brändö, men mest längs Österleden och norra stranden, så största delen av den gamla villastaden blev kvar. Distriktet har rekreationsområden som är viktiga för hela staden: Högholmens djurgård (gr. 1889) och rekreationsområdena på Blåbärslandet och Stenudden.

1900-luvun alun huvilakaupunkiajatus synnytti Kulosaaren yhdyskunnan, joka sai useimmista muista kaupunginosista poikkeavan, elitistisen leiman. Kulosaari oli ensimmäiset vuodet huvilakaupunkiyhtiönä, kun 1907 perustettu Brändö Villastad -yhtiö hankki omistukseensa maat. Niille arkkitehti Lars Sonck laati asemakaavan englantilaisen puutarhakaupungin ihanteita seuraten. Kulosaaren yhdisti varsinaiseen Helsinkiin vuodesta 1919 alkaen silta, jota pitkin kulki raitiovaunu. Ennen sillan rakentamista raitiovaunut kuljetettiin saareen höyrylautalla. Vuodesta 1922 alkaen Kulosaari oli itsenäinen kunta, kunnes se liitettiin Helsinkiin vuoden 1946 suuressa alueliitoksessa.

1960-luvulla saareen tehtiin kerrostaloja, ja ne rakennettiin pääosin Itäväylän varrelle ja saaren pohjoisrannalle. Vanhasta rakennuskannasta on säilynyt huomattava osa, ja koko miljöö on säilynyt poikkeuksellisen hyvin. Kulttuurihistoriallisesti merkittävän huvila-alueen arvokkaimpien rakennusten ja ympäristön luonteen säilyminen on turvattu 1980-luvulla tehdyllä asemakaavan muutoksella. Kulosaaren peruspiirissä ovat Helsingille tärkeät virkistysalueet: Mustikkamaa sekä 1889 perustettu Korkeasaaren eläintarha.

KULOSAARI. In the early 1900s, a strong garden town movement gave birth to a villa community on Kulosaari island. The area, planned by architect Lars Sonck in the spirit of British garden town ideals had something of an "elite" label. In the 1960s, blocks of flats were built on the island, but mostly along the main road in the northern part of the island, a fact which saved the great majority of the old buildings. The district includes the Helsinki Zoo at Korkeasaari (founded 1889), and two other major recreational areas: Mustikkamaa island and Kivinokka park.

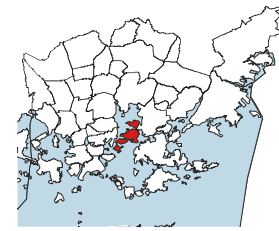
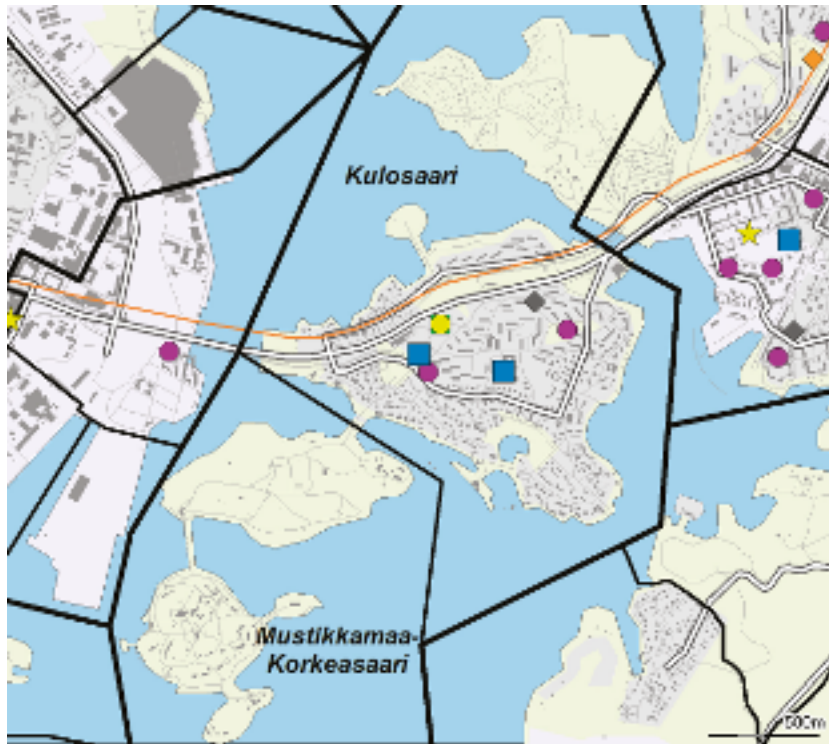

- ◆ Leikkipuisto
- Päiväkotä
- Ala-aste
- Yläaste
- Lukio
- ▲ Entyis- ja erikoiskoulu
- ★ Nuorisotalo
- ★ Kirjasto
- ★ Kulttuurikeskus
- ✚ Terveystasema
- ✚ Sairaala
- ◆ Väestönsuoja

Asukastiheys h/km²
folktäthet
population density

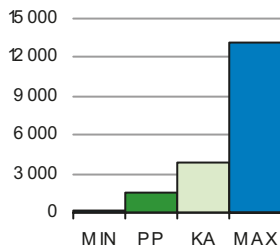

Asunnon keskikoko m²
bostädernas medelstorlek
mean size of dwellings

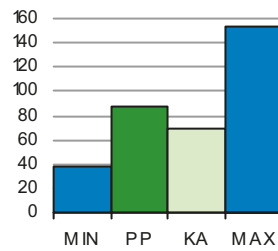

Asuntokunnan keskikoko
bostadshushällens medelstorlek
mean size of dwelling household

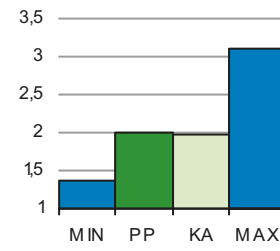

Korkea-aste
tertiärnivå
tertiary level

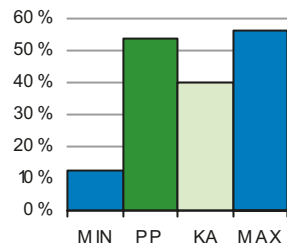

Lapset päivähoitossa
barn i dagvård
children in day care

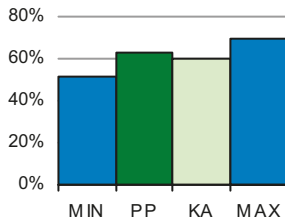

Työttömyysaste
arbetslöshetsgrad
unemployment rate

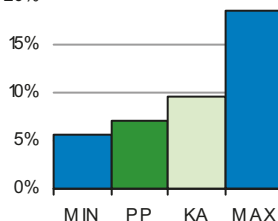

Vuokra-asunnot
hyresbostäder
rented dwellings

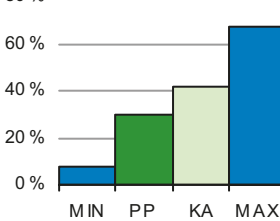

Väestön keski-ikä
befolkningens medelålder
average age of population

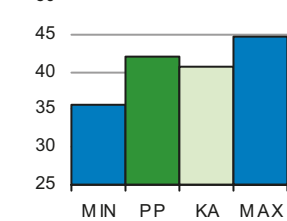

PP = Peruspiirin arvo
KA = Kaupungin peruspiirien keskiarvo

MIN = Peruspiirien pienin arvo
MAX = Peruspiirien suurin arvo

601 Kulosaaren peruspiiri

ALUEET Väestö 1.1.2014		Työpaikat 31.12.2012		
Områden District				
Alue	Maapinta-ala km	Asukkaat	Työpaikat	
190	Mustikkamaa-Korkeasaari	0,68	17	115
420	Kulosaari	1,78	3 807	1 039
Yhteensä		2,46	3 824	1 154

ÄIDINKIELI JA KANSALAIKUUS 1.1.2014		
Modersmål, nationalitet Mother tongue, nationality %		
Suomenkieliset	2 840	74,3
Ruotsinkieliset	740	19,4
Vieraskieliset	244	6,4
Ulkomaalaiset	183	4,8
Ulkomaalaistaustaiset	308	8,1
H:gissä syntyneet	1 871	48,9

VÄESTÖN MUUTOKSET 2013		
Befolkningsförändringar Vital statistics / 1000 as.		
Syntyneet lkm.	35	9,1
Kuolleet lkm.	42	11,0
Muuttaneet alueelle lkm.	479	141,7
Muuttaneet alueelta lkm.	533	139,3

IKÄRAKENNE 1.1.2014		
Ålderstrukturen Age structure %		
0 - 6 -vuotiaat	272	7,1
7 - 15 -vuotiaat	372	9,7
16 - 18 -vuotiaat	120	3,1
19 - 24 -vuotiaat	282	7,4
25 - 39 -vuotiaat	846	22,1
40 - 64 -vuotiaat	1 133	29,6
Yli 65 -vuotiaat	799	20,9

VÄESTÖENNUSTE 2024		
Befolkningsprognos Population forecast		
0 - 6 -vuotiaat	270	7,0
7 - 15 -vuotiaat	370	9,6
16 - 64 -vuotiaat	2 415	62,7
Yli 65 -vuotiaat	794	20,6

PERHEET JA ASUNTOKUNNAT 1.1.2014	
Familjer, bostadshushåll Families, households	
Asuntokuntien lkm.	1 886
Asuntokunnan keskikoko	2,01
1-hengen asuntokunnat	859
Perheiden lkm.	995
Lapsiperheiden lkm.	516
Perheen keskikoko	2,80

KOULUTUSTASO 31.12.2012	
Utbildningsnivå Educational level %	
15 vuotta täyttäneiden lk	3 214
Perusaste	650 20,2
Keskiaste	836 26,0
Korkea-aste	1 728 53,8
Lukiota käyvät ja osuus 16 - 18 -vuotiaista	114 88,5
Ammattikoulua käyvät ja osuus 16 - 18 -vuotiaista	30 8,2

TULOTASO 2012	
Inkomster Income	
Tulot/asukas €	44 921
Tulot/yli 15-vuotiaat €	53 028
Tulot/asuntokunta €	89 748

ASUMISOLOT 31.12.2013	
Boende Housing	
Asunnon keskikoko m2	86,7
Asumisväljyys m2/asukas	43,3
Asumistiheys huonetta/hl	1,50

ASUNNOT 31.12.2013	
Bostäder Dwellings %	
Asunnot yhteensä	2 136
Pientaloasunnot	563 26,4
Vuokra-asunnot	630 29,5
ARA-vuokra-asunnot	55 2,6

Asuntokannan ikä
bostadsbeståndets ålder
age of dwelling stock

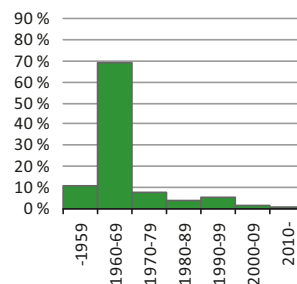

Huoneistotyytit
lägenhetstyper
types of dwellings

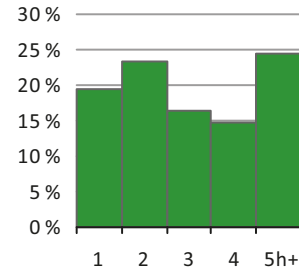

Väestö
befolkning
population

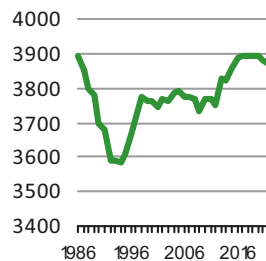

Asuntotuotanto
bostadsproduktion
housing production

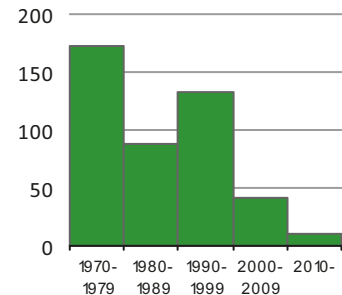

Rakennuskanta, %

byggnadsbeståndet
building stock

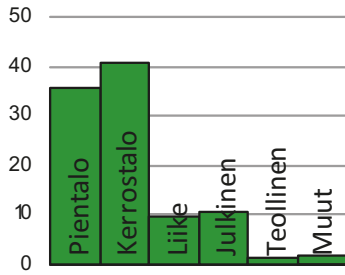

Työpaikat, %

jobb
jobs

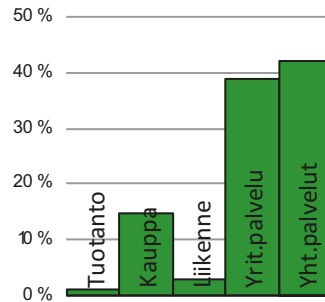

Kunnallisvaalit, %

kommunalvalen
municipal elections

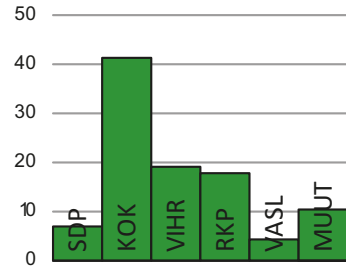

TYÖVOIMA 2013

Arbetskraft Labour force	%
Työttömyysaste	7,0
Pitkäaikaistyöttömyys	29,2
Nuorisotyöttömyysaste	2,2
Työllisyysaste (2012)	71,7

TOIMITILARAKENNUKSET 31.12.2013

Verksamhetslokaler Business premises	kerrosala 1000 m2	%
Toimitilarakennukset yhteensä	70	
Liikerakennukset	28	40,0
Julkiset rakennukset	31	44,3
Teollisuus- ja varastorakennukset	1	1,4
Muut rakennukset	9	12,9

LASTEN PÄIVÄHOITO 2012

Barndagvård Child day care	lkm.	/100 lasta
Päiväkodit (2013)	2	
Lapset päiväkotihoidossa	149	62,9
Lapset perhepäivähoidossa		
Lapset kotihoidon tuen piirissä	36	15,2
Lapset yksityisen hoidon tuen piirissä	32	13,5

KOULUT 2014

Skolor Schools	kouluja	oppilaita
Suomenkieliset ala-asteet	1	321
Suomenkieliset yläasteet	1	454
Ruotsinkieliset ala-asteet	1	110
Ruotsinkielinen yläasteet	0	0
Lukiot	2	704
Erikois- ja erityiskoulut	0	0

TERVEYSPALVELUT 2013

Hälsövård Health care	lkm.	/asukas
Avohoitokäynnit yhteensä	40 909	10,7
Perusterveydenhuolto	34 237	9,0
Erikoissairaanhoido	6 672	1,7

SOSIAALIPALVELUT 2013

Socialservice Social services	lkm.	/100
Toimeentulotuen saajat	138	3,6
Lastensuojelun asiakkaat, 0 - 17-v.	13	1,8

PALVELUPISTEET 2014

Serviceställen Service facilities	lkm.
Kirjastot	0
Terveysasemat	0
Leikkipuistot	0
Uimahallit	0
Liikuntasalit ja -hallit	3
Pallokentät	4
Kirkot	1
Postit	0
KELA:n toimistot	0
Apteekit (2012)	0
Alkot	0
Päivittäistavarakaupat (2012)	3
Muut vähittäiskaupat (2012)	7
Ravintolat (2012)	6

ULKOILU 2014

Friidriftsliv Outdoor recreation	lkm.
Puistoa, ha	15
Metsää, ha	67
Uimarannat, kpl	1

LIIKENNE 2009-13

Trafik Traffic	
Jalankulkijaonnettomuudet keskimäärin/vuosi	0,0
Henkilövahinko-onnettomuudet keskimäärin/vuosi	3,4
Autottomat asutokunnat, % (2010)	44,9

ALUESUHDELUKUJA 1.1.2014

Lokala tätheter Area ratios	
Asukkaita/km2	1 558
Työpaikkoja/km2	470
Kerrosala/ha	1 213



Herttoniemi oli Helsingin pitäjän vanhimpia kyliä, jossa oli jo keskiajalla useita tiloja. Herttoniemen kartano ja etenkin sen puisto ovat historiallisesti ja maisemallisesti arvokkaita alueita. Vuoden 1946 suuren alueliitoksen jälkeen kaupungin uusille liitosalueille rakennettiin uudenlaisia asuntoalueita: lähiöitä, joista Herttoniemi oli ensimmäisiä. Alueella toimi silloin satama ja laaja teollisuusalue. Alun perin omakotialueeksi suunniteltuun Länsi-Herttoniemeen rakennettiin enimmäkseen kerrostaloja, alue laajeni nopeasti Roihuvuoreen.

Maaston muotoja seuraileva rakentaminen on säilynyt alkuperäisenä varsinkin Siilitien vuokrataloalueella ja Roihuvuoren luoteisosassa. Herttoniemen ostoskeskus purettiin vuonna 2008. Roihuvuoren kupeeseen Strömsin kartanon maille sekä Porolahden rannalle on rakennettu uusia asuntoja. Herttoniemen yritysalue on tärkeä työpaikka-alue ja pääkaupunkiseudun merkittävin autokaupan keskittymä. Peruspiiriin kuuluu myös Tammisaloon asukkaan pientaloalue.

Herttoniemenranta on rakennettu Herttoniemen kartanon Herttuaniemen alueelle, jonka kaupunki osti vuonna 1919 asutuksen ja ennen kaikkea teollisuuden tarpeisiin. Herttoniemenrannan asuntoalue on valmistunut entisen sataman paikalle. Kipparlahden rantaan suunnitellaan asuntolaivoja, kelluvia asuntoja ja uutta veneilykeskusta.

Peruspiirin palvelutaso on hyvä. Tärkeimmät kaupalliset palvelut ovat metroaseman ympäristössä, Herttoniemen keskuksessa, jota kehitetään monipuolisesti. Asukkailla on runsaasti ulkoilureittejä, neljä venesatamaa ja Vanhankaupunginlahden ranta-alueeseen liittyvä urheilupuisto.

HERTONÄS hörde till de äldsta byarna i Helsing socken. Hertonäs gård är en historisk och naturskön del av området. Det höghusområde som på 1950-talet byggdes i Hertonäs var en av de första förstäderna i Helsingfors. Redan då fanns där en hamn och ett industriområde. På senare år har det i Kasberget byggts nya bostäder. Distriktet omfattar dessutom delområdet Tammelund, ett småhusområde. Hertonäs har många arbetsplatplatser och servicenivån är god. Kring Hertonäs metrostation håller man på att utveckla ett mångsidig lok centrum. Hertonässtranden, ett havsnära bostadsområde, är färdig.

HERTTONIEMI was one of the oldest villages of former Helsing parish. Old Hertonäs gård manor is a historical and idyllic place. The housing estate that was built in Herttoniemi in the 1950s is one of Helsinki's first suburbs. Already then, the area had a harbour and a large industrial area. Many new dwellings have been built in Roihuvuori in later years. The district also includes the Tammisalo sub-district, with old villas and detached houses. Herttoniemi has many workplaces, and the service level of the district is good. A varied local centre is being developed around Herttoniemi metro station. Herttoniemenranta, a new urban residential area is being completed.

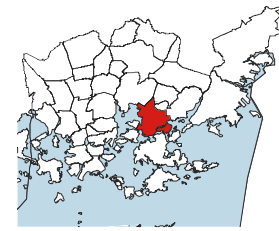
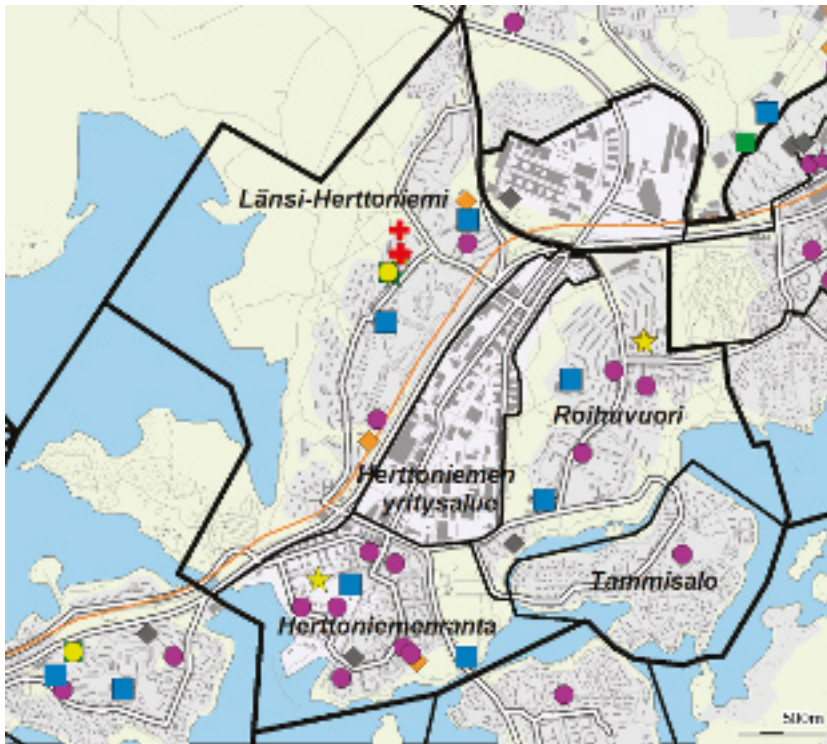

- ◆ Leikkipuisto
- Päiväkotii
- Ala-aste
- Yläaste
- Lukio
- ▲ Entyis- ja erikoiskoulu
- ★ Nuorisotalo
- ★ Kirjasto
- ★ Kulttuurikeskus
- ✚ Terveysasema
- ✚ Sairasala
- ◆ Väestönsuoja

Asukastiheys h/km²
folktäthet
population density

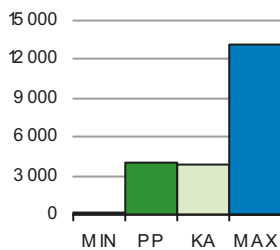

Asunnon keskikoko m²
bostädernas medelstorlek
mean size of dwellings

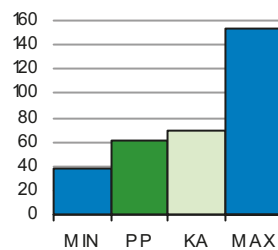

Asuntokunnan keskikoko
bostadshushällens medelstorlek
mean size of dwelling household

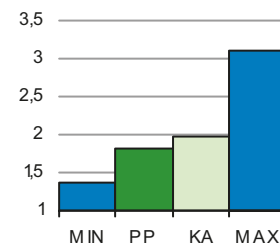

Korkea-aste
tertiärnivå
tertiary level

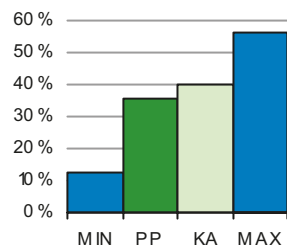

Lapset päivähoitossa
barn i dagvård
children in day care

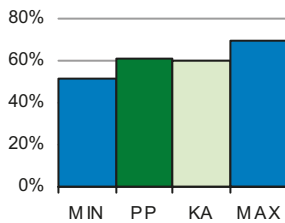

Työttömyysaste
arbetslöshetsgrad
unemployment rate

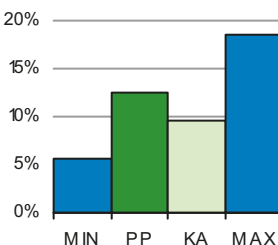

Vuokra-asunnot
hyresbostäder
rented dwellings

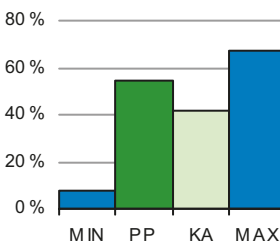

Väestön keski-ikä
befolkningens medelålder
average age of population

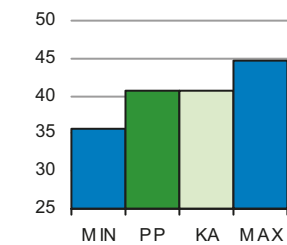

PP = Peruspiirin arvo
KA = Kaupungin peruspiirien keskiarvo

MIN = Peruspiirien pienin arvo
MAX = Peruspiirien suurin arvo

602 Herttoniemen peruspiiri

ALUEET Väestö 1.1.2014		Työpaikat 31.12.2012		
Områden District				
Alue	Maapinta-ala km	Asukkaat	Työpaikat	
431 Länsi-Herttoniemi	2,86	8 532	1 534	
432 Roihuvuori	1,53	7 738	1 025	
433 Herttoniemen yritysalue	0,88	415	5 076	
434 Herttoniemenranta	0,99	8 841	2 610	
440 Tammissalo	0,74	2 288	124	
Yhteensä	7	27 814	10 369	

ÄIDINKIELI JA KANSALAIKUUS 1.1.2014		
Modersmål, nationalitet Mother tongue, nationality %		
Suomenkieliset	23 007	82,7
Ruotsinkieliset	1 102	4,0
Vieraskieliset	3 705	13,3
Ulkomaalaiset	2 338	8,4
Ulkomaalaistaustaiset	3 607	13,0
H:gissä syntyneet	12 421	44,7

VÄESTÖN MUUTOKSET 2013		
Befolkningsförändringar Vital statistics / 1000 as.		
Syntyneet lkm.	331	12,0
Kuolleet lkm.	200	7,3
Muuttaneet alueelle lkm.	4 074	154,1
Muuttaneet alueelta lkm.	3 966	143,9

IKÄRAKENNE 1.1.2014		
Ålderstrukturen Age structure %		
0 - 6 -vuotiaat	2 106	7,6
7 - 15 -vuotiaat	2 204	7,9
16 - 18 -vuotiaat	788	2,8
19 - 24 -vuotiaat	2 317	8,3
25 - 39 -vuotiaat	6 750	24,3
40 - 64 -vuotiaat	9 279	33,4
Yli 65 -vuotiaat	4 370	15,7

VÄESTÖENNUSTE 2024		
Befolkningsprognos Population forecast		
0 - 6 -vuotiaat	2 406	7,8
7 - 15 -vuotiaat	2 602	8,5
16 - 64 -vuotiaat	20 375	66,2
Yli 65 -vuotiaat	5 392	17,5

PERHEET JA ASUNTOKUNNAT 1.1.2014	
Familjer, bostadshushåll Families, households	
Asuntokuntien lkm.	15 014
Asuntokunnan keskikoko	1,83
1-hengen asuntokunnat	7 553
Perheiden lkm.	7 057
Lapsiperheiden lkm.	3 745
Perheen keskikoko	2,60

KOULUTUSTASO 31.12.2012	
Utbildningsnivå Educational level %	
15 vuotta täyttäneiden lk	23 292
Perusaste	7 125 30,6
Keskiaste	7 808 33,5
Korkea-aste	8 359 35,9
Lukiota käyvät ja osuus 16 - 18 -vuotiaista	486 56,7
Ammattikoulua käyvät ja osuus 16 - 18 -vuotiaista	619 30,9

TULOTASO 2012	
Inkomster Income	
Tulot/asukas €	26 016
Tulot/yli 15-vuotiaat €	30 089
Tulot/asuntokunta €	47 695

ASUMISOLOT 31.12.2013	
Boende Housing	
Asunnon keskikoko m2	61,0
Asumisväljyys m2/asukas	33,5
Asumistiheys huonetta/hl	1,35

ASUNNOT 31.12.2013	
Bostäder Dwellings %	
Asunnot yhteensä	16 032
Pientaloasunnot	1 246 7,8
Vuokra-asunnot	8 761 54,6
ARA-vuokra-asunnot	5 545 34,6

Asuntokannan ikä

bostadsbeståndets ålder
age of dwelling stock

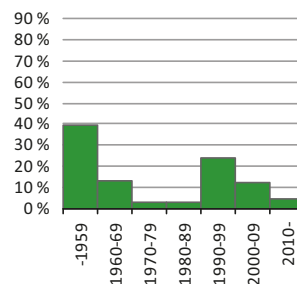

Huoneistotyytit

lägenhetstyper
types of dwellings

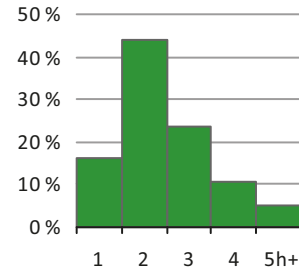

Väestö

befolkning
population

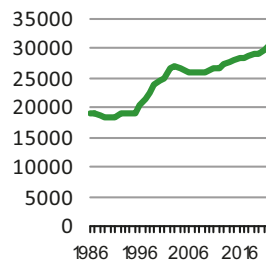

Asuntotuotanto

bostadsproduktion
housing production

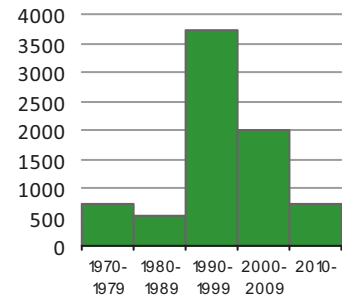

Rakennuskanta, %

byggnadsbeståndet
building stock

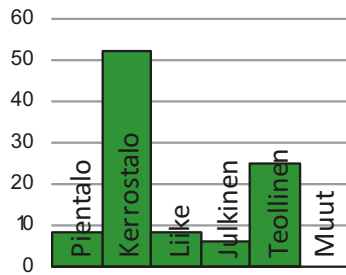

Työpaikat, %

jobb
jobs

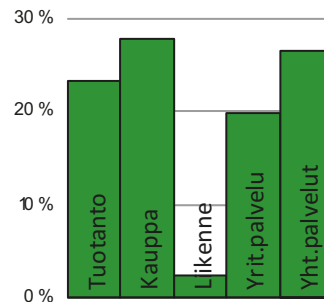

Kunnallisvaalit, %

kommunalvalen
municipal elections

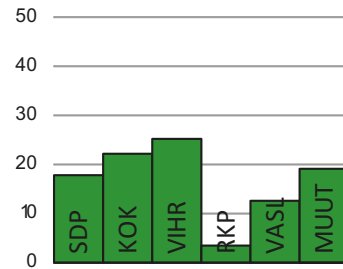

TYÖVOIMA 2013

Arbetskraft Labour force	%
Työttömyysaste	12,6
Pitkäaikaistyöttömyys	28,0
Nuorisotyöttömyysaste	10,7
Työllisyysaste (2012)	68,7

TOIMITILARAKENNUKSET 31.12.2013

Verksamhetslokaler Business premises	kerrosala 1000 m2	%
Toimitilarakennukset yhteensä	792	
Liikerakennukset	169	21,3
Julkiset rakennukset	120	15,2
Teollisuus- ja varastorakennukset	363	45,8
Muut rakennukset	141	17,8

LASTEN PÄIVÄHOITO 2012

Barndagvård Child day care	lkm.	/100 lasta
Päiväkodit (2013)	12	
Lapset päiväkotihoidossa	1 066	61,3
Lapset perhepäivähoidossa	58	3,3
Lapset kotihoidon tuen piirissä	370	21,3
Lapset yksityisen hoidon tuen piirissä	130	7,5

KOULUT 2014

Skolor Schools	kouluja	oppilaita
Suomenkieliset ala-asteet	5	1 590
Suomenkieliset yläasteet	2	820
Ruotsinkieliset ala-asteet	0	0
Ruotsinkielinen yläasteet	0	0
Lukiot	1	269
Erikois- ja erityiskoulut	0	0

TERVEYSPALVELUT 2013

Hälsövård Health care	lkm.	/asukas
Avohoitokäynnit yhteensä	326 082	11,7
Perusterveydenhuolto	275 037	9,9
Erikoissairaanhoido	51 045	1,8

SOSIAALIPALVELUT 2013

Socialservice Social services	lkm.	/100
Toimeentulotuen saajat	3 806	13,7
Lastensuojelun asiakkaat, 0 - 17-v.	421	8,7

PALVELUPISTEET 2014

Serviceställen Service facilities	lkm.
Kirjastot	2
Terveysasemat	1
Leikki puistot	4
Uimahallit	0
Liikuntasalit ja -hallit	16
Pallokentät	21
Kirkot	4
Postit	2
KELA:n toimistot	0
Apteekit (2012)	3
Alkot	1
Päivittäistavarakaupat (2012)	24
Muut vähittäiskaupat (2012)	73
Ravintolat (2012)	55

ULKOILU 2014

FriLuftsLiv Outdoor recreation	
Puistoa, ha	62
Metsää, ha	178
Uimarannat, kpl	3

LIIKENNE 2009-13

Trafik Traffic	
Jalankulkijaonnettomuudet keskimäärin/vuosi	3,0
Henkilövahinko-onnettomuudet keskimäärin/vuosi	17,8
Autottomat asutokunnat, % (2010)	56,4

ALUESUHDELUKUJA 1.1.2014

Lokala tätheter Area ratios	
Asukkaita/km2	3 973
Työpaikkoja/km2	1 481
Kerrosala/ha	2 868



Laajasalossa on ollut kartanoita 1600-luvulta saakka. Muutama vanhoista päärakennuksista on yhä paikallaan. Laajasaloon rakennettiin 1800-luvun lopulla ja 1900-luvun alussa kesäasuntoja ja myöhemmin omakotitaloja. Kerros- ja rivitaloalueita on rakennettu 1960-luvulta lähtien.

Suurin osa laajasalolaisista asuu Yliskylässä. Asunnoista neljä viidesosaa on 1960- ja 1970-luvuilla rakennetuissa kerrostaloissa. Yliskylässä ovat tärkeimmät palvelut: ostoskeskus, koulut, terveysasema, nuorisotalo, kirjasto, kirkko ja liikuntapuisto palloiluhalleineen.

Jollas oli väljä omakotialuetta 1980-luvulle saakka, mutta sen jälkeen alueelle on rakennettu tiiviitäkin pientaloalueita. Alue täydentyy edelleen.

Vartiosaassa ja Villingissä on lähes pelkästään kesäasutusta. Santahaminassa, joka oli 1500-luvulla ehdolla Helsingin kaupungin ensimmäiseksi sijaintipaikaksi, on nykyisin varuskunta ja maanpuolustuskorkeakoulu.

Tullisaari ja Hevossalmi ovat pääosin virkistys- ja luontoaluetta. Laajasalon merkittäviä virkistysalueita ovat Aittasaari, Laajasalon uimaranta ja Tullisaaren ulkoilupuisto.

Kruunuvuorenrantaa, uutta merellistä kaupunginosaa, rakennetaan Laajasalon öljysatamalta vapautuneelle alueelle ja sen ympäristöön. Kruunuvuorenranta on suunniteltu kaupunkimaiseksi, mutta luonnonläheiseksi 11 000 asukkaan alueeksi. Valaistustaideteos "Öljysäiliö 468" hohtaa iltaisin Haakoninlahden rannassa. Kantakaupungista Laajasaloon on suunnitteilla suora julkisen ja kevyen liikenteen yhteys.

På DEGERÖ har det funnits herrgårdar sedan 1600-talet. Helsingforsborna började småningom bygga sommarvillor, och sedan 1960-talet också höghus och radhus i Degerö. Distriktet omfattar många öar, bl.a. Vårdö och Villinge, där det fortfarande finns nästan bara sommarbosättning. Ön Sandhamn upptas av garnisoner och av Försvarshögskolan. Sydvästra Uppby domineras av höghus. I Jollas och Hästnässund växer folkmängden som följd av ny, tät bebyggelse. På det område som friställs då Degerö öljehamn flyttat bort planeras ett nytt bostadsområde: Kronbergsstranden med 11 000 invånare. Vid planeringen betonas havsnärheten, synkontakten med Helsingfors centrum och anpassningen till områdets vackra natur.

There have been manors in the island of LAAJASALO (orig. Degerö) since the 17th century. People from Helsinki first built villas in the area. Since the 1960s, blocks of flats and terraced houses have been built as well. The district has many islands, including Vartiosaari and Villinki, which still mostly have summer houses. Santahamina is a garrison island, where the National Defence University also lies. Southwestern Yliskylä is dominated by blocks of flats. The population of Jollas and Hevossalmi is growing owing to new, dense residential construction. On the premises of the former Laajasalo oil harbour, the Kruunuvuorenranta waterfront development for 11,000 inhabitants will be built. Its maritime character, the sight contact with Helsinki's old centre, and adaptation to wildlife are emphasised in the plans.

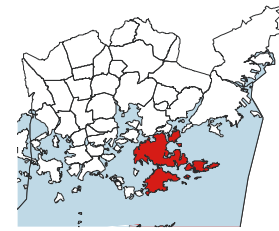
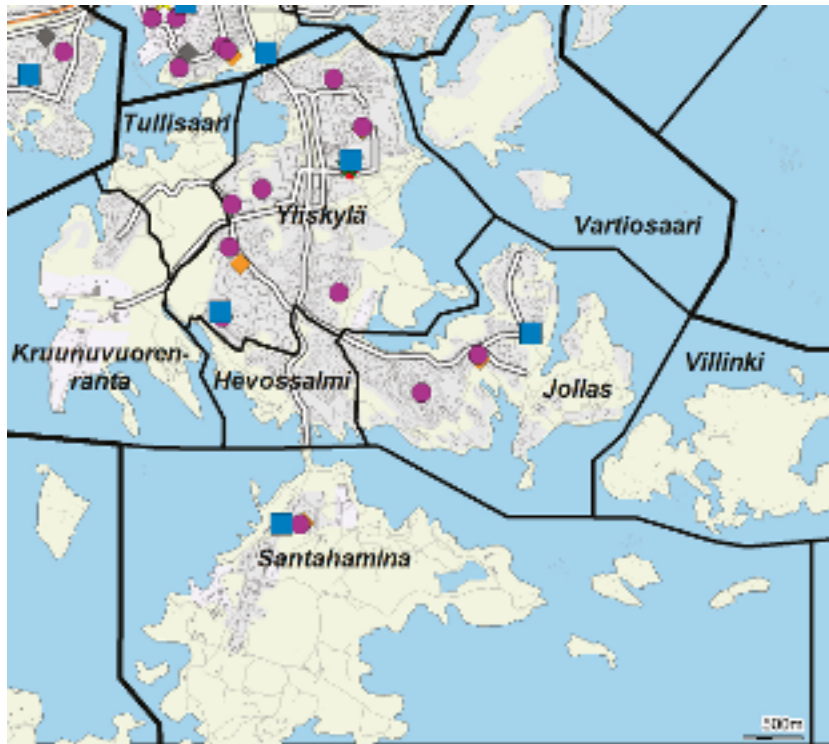

- ◆ Leikkipuisto
- Päiväkotä
- Ala-aste
- Yläaste
- Lukio
- ▲ Entyis- ja erikoiskoulu
- ★ Nuorisotalo
- ★ Kirjasto
- ★ Kulttuurikeskus
- ✚ Terveystasema
- ✚ Sairaala
- ◆ Väestönsuoja

Asukastiheys h/km²
folktäthet
population density

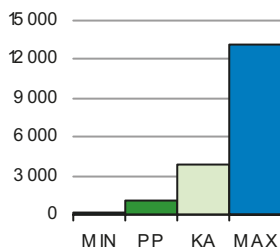

Asunnon keskikoko m²
bostädernas medelstorlek
mean size of dwellings

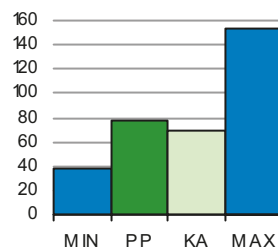

Asuntokunnan keskikoko
bostadshushällens medelstorlek
mean size of dwelling household

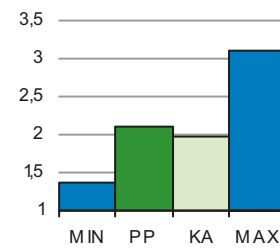

Korkea-aste
tertiärnivå
tertiary level

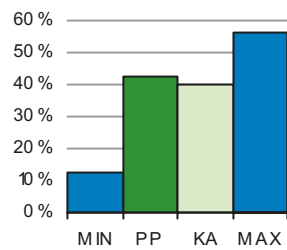

Lapset päivähoitossa
barn i dagvård
children in day care

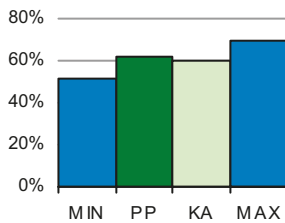

Työttömyysaste
arbetslöshetsgrad
unemployment rate

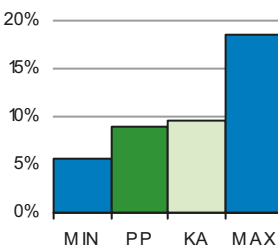

Vuokra-asunnot
hyresbostäder
rented dwellings

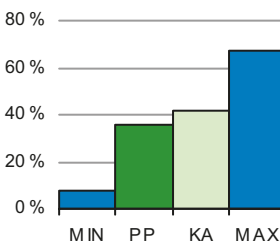

Väestön keski-ikä
befolkningens medelålder
average age of population

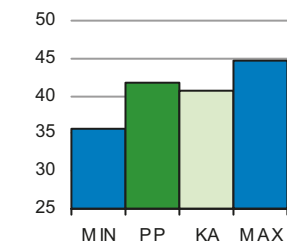

PP = Peruspiirin arvo
KA = Kaupungin peruspiirien keskiarvo

MIN = Peruspiirien pienin arvo
MAX = Peruspiirien suurin arvo

603 Laajasalon peruspiiri

ALUEET Väestö 1.1.2014		Työpaikat 31.12.2012		
Områden District				
Alue	Maapinta-ala km	Asukkaat	Työpaikat	
480 Vartiosaari	1,03	23	0	
491 Yliskylä	3,39	11 330	1 009	
492 Jollas	2,22	3 100	338	
493 Tullisaari	0,69	15	0	
494 Kruunuvuorenranta	1,42	363	25	
495 Hevossalmi	0,73	1 684	88	
500 Villinki	1,76	3	1	
510 Santahamina	4,39	450	714	
532 Itäsaaret	0,15	2	0	
Yhteensä	15,78	16 970	2 175	

ÄIDINKIELI JA KANSALAIKUUS 1.1.2014		
Modersmål, nationalitet Mother tongue, nationality %		
Suomenkieliset	14 394	84,8
Ruotsinkieliset	1 151	6,8
Vieraskieliset	1 425	8,4
Ulkomaalaiset	954	5,6
Ulkomaalaistaustaiset	1 544	9,1
H:igissä syntyneet	8 265	48,7

VÄESTÖNMUUTOKSET 2013		
Befolkningsförändringar Vital statistics / 1000 as.		
Syntyneet lkm.	171	10,1
Kuolleet lkm.	138	8,1
Muuttaneet alueelle lkm.	1 790	111,1
Muuttaneet alueelta lkm.	1 883	110,8

IKÄRAKENNE 1.1.2014		
Ålderstrukturen Age structure %		
0 - 6 -vuotiaat	1 443	8,5
7 - 15 -vuotiaat	1 680	9,9
16 - 18 -vuotiaat	581	3,4
19 - 24 -vuotiaat	1 135	6,7
25 - 39 -vuotiaat	3 003	17,7
40 - 64 -vuotiaat	5 803	34,2
Yli 65 -vuotiaat	3 325	19,6

VÄESTÖENNUSTE 2024		
Befolkningsprognos Population forecast		
0 - 6 -vuotiaat	2 466	9,5
7 - 15 -vuotiaat	2 931	11,3
16 - 64 -vuotiaat	16 199	62,5
Yli 65 -vuotiaat	4 327	16,7

PERHEET JA ASUNTOKUNNAT 1.1.2014		
Familjer, bostadshushåll Families, households		
Asuntokuntien lkm.	7 977	
Asuntokunnan keskikoko	2,11	
1-hengen asuntokunnat	3 116	
Perheiden lkm.	4 725	
Lapsiperheiden lkm.	2 606	
Perheen keskikoko	2,80	

KOULUTUSTASO 31.12.2012		
Utbildningsnivå Educational level %		
15 vuotta täyttäneiden lk	14 088	
Perusaste	3 837	27,2
Keskiaste	4 248	30,2
Korkea-aste	6 003	42,6
Lukiota käyvät ja osuus 16 - 18 -vuotiaista	445	67,5
Ammattikoulua käyvät ja osuus 16 - 18 -vuotiaista	288	20,3

TULOTASO 2012		
Inkomster Income		
Tulot/asukas €	29 689	
Tulot/yli 15-vuotiaat €	35 707	
Tulot/asuntokunta €	62 802	

ASUMISOLOT 31.12.2013		
Boende Housing		
Asunnon keskikoko m2	77,4	
Asumisväljyys m2/asukas	37,0	
Asumistiheys huonetta/hl	1,41	

ASUNNOT 31.12.2013		
Bostäder Dwellings %		
Asunnot yhteensä	8 556	
Pientaloasunnot	3 009	35,2
Vuokra-asunnot	3 044	35,6
ARA-vuokra-asunnot	1 840	21,5

Asuntokannan ikä

bostadsbeståndets ålder
age of dwelling stock

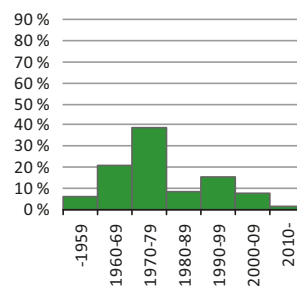

Huoneistotyytit

lägenhetstyper
types of dwellings

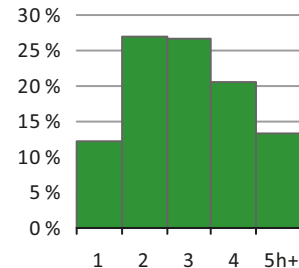

Väestö

befolkning
population

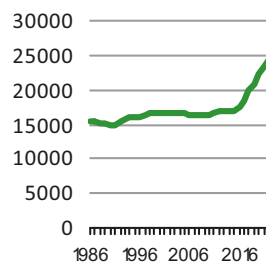

Asuntotuotanto

bostadsproduktion
housing production

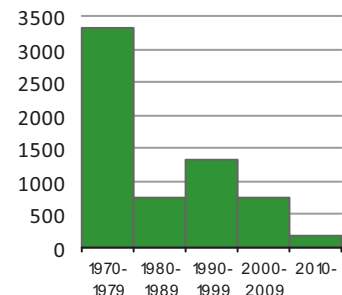

Rakennuskanta, %

byggnadsbeståndet
building stock

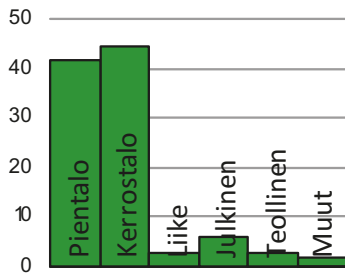

Työpaikat, %

jobb
jobs

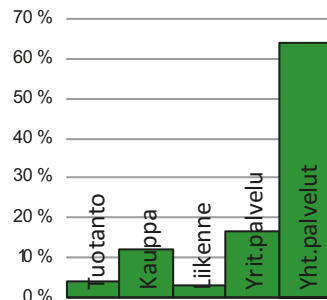

Kunnallisvaalit, %

kommunalvalen
municipal elections

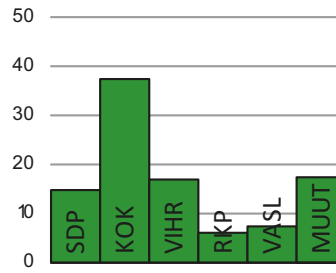

TYÖVOIMA 2013

Arbetskraft Labour force	%
Työttömyysaste	9,1
Pitkäaikaistyöttömyys	30,1
Nuorisotyöttömyysaste	7,3
Työllisyysaste (2012)	70,6

TOIMITILARAKENNUKSET 31.12.2013

Verksamhetslokaler Business premises	kerrosala 1000 m2	%
Toimitilarakennukset yhteensä	126	
Liikerakennukset	26	20,6
Julkiset rakennukset	55	43,7
Teollisuus- ja varastorakennukset	18	14,3
Muut rakennukset	27	21,4

LASTEN PÄIVÄHOITO 2012

Barndagvård Child day care	lkm.	/100 lasta
Päiväkodit (2013)	10	
Lapset päiväkotihoidossa	734	62,5
Lapset perhepäivähoitossa	35	3,0
Lapset kotihoidon tuen piirissä	248	21,1
Lapset yksityisen hoidon tuen piirissä	80	6,8

KOULUT 2014

Skolor Schools	kouluja	oppilaita
Suomenkieliset ala-asteet	4	961
Suomenkieliset yläasteet	1	246
Ruotsinkieliset ala-asteet	1	120
Ruotsinkielinen yläasteet	0	0
Lukiot	0	0
Erikois- ja erityiskoulut	0	0

TERVEYSPALVELUT 2013

Hälsövård Health care	lkm.	/asukas
Avohoitokäynnit yhteensä	165 156	9,7
Perusterveydenhuolto	137 816	8,1
Erikoissairaanhoido	27 340	1,6

SOSIAALIPALVELUT 2013

Socialservice Social services	lkm.	/100
Toimeentulotuen saajat	1 317	7,8
Lastensuojelun asiakkaat, 0 - 17-v.	218	6,2

PALVELUPISTEET 2014

Serviceställen Service facilities	lkm.
Kirjastot	1
Terveysasemat	1
Leikki puistot	4
Uimahallit	0
Liikuntasalit ja -hallit	7
Pallokentät	14
Kirkot	1
Postit	0
KELA:n toimistot	0
Apteekit (2012)	1
Alkot	0
Päivittäistavarakaupat (2012)	11
Muut vähittäiskaupat (2012)	30
Ravintolat (2012)	11

ULKOILU 2014

Friidriftsliv Outdoor recreation	
Puistoa, ha	57
Metsää, ha	347
Uimarannat, kpl	5

LIIKENNE 2009-13

Trafik Traffic	
Jalankulkijaonnettomuudet keskimäärin/vuosi	0,4
Henkilövahinko-onnettomuudet keskimäärin/vuosi	4,4
Autottomat asutokunnat, % (2010)	40,1

ALUESUHDELUKUJA 1.1.2014

Lokala tätheter Area ratios	
Asukkaita/km2	1 076
Työpaikkoja/km2	138
Kerrosala/ha	592



Peruspiirit:

- 701 Vartiokylä - Botby
- 702 Myllypuro - Kvarnbäcken
- 703 Mellunkylä - Mellungsby
- 704 Vuosaari - Nordsjö

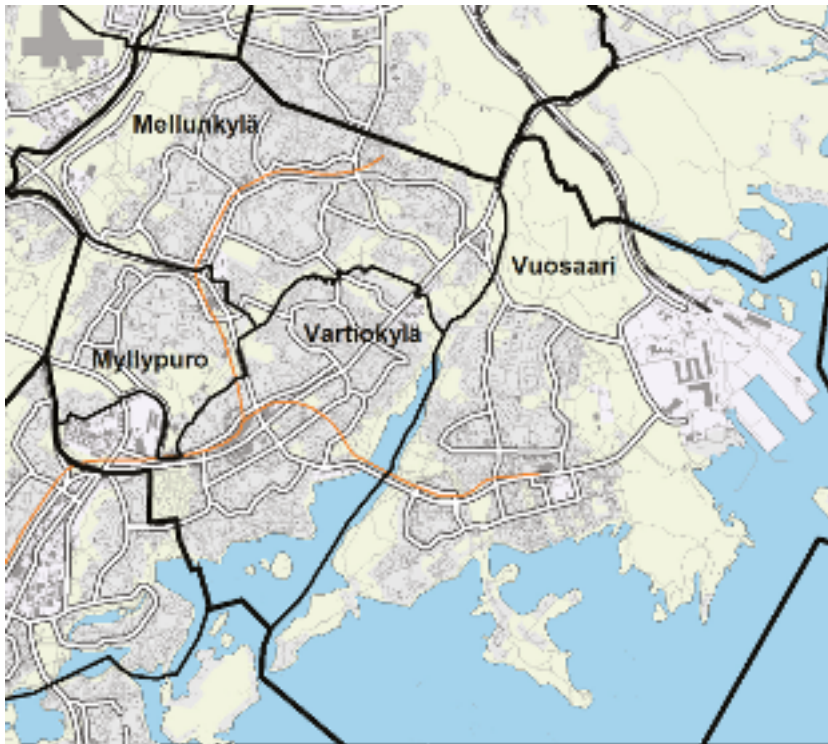

Asukastiheys h/km2

folktäthet
population density

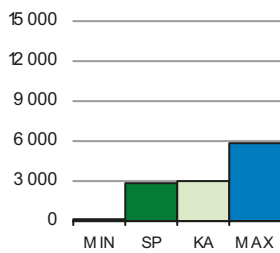

Asuntojen keskikoko m2

bostädernas medelstorlek
mean size of dwellings

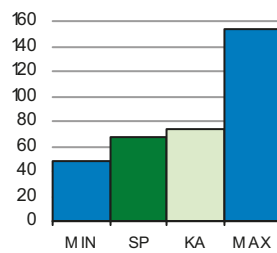

Asuntokunnan keskikoko

bostadshushållens medelstorlek
mean size of dwelling households

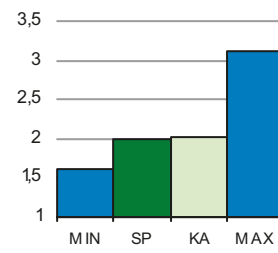

Korkea-aste

tertiärnivå
tertiary level

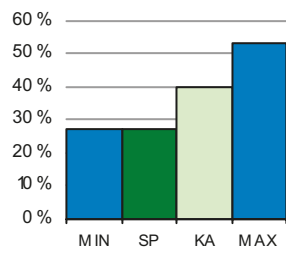

Lapsia päivähoitossa

barn i dagvård
children in day care

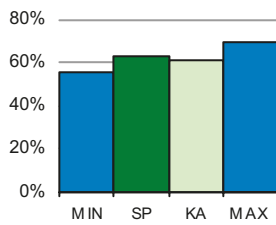

Työttömyysaste

arbetslöshetsgrad
unemployment rate

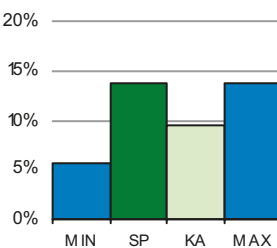

Vuokra-asunnot

hyresbostäder
rented dwellings

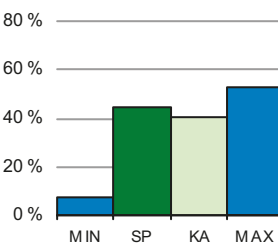

Väestön keski-ikä

befolkningens medelålder
average age of population

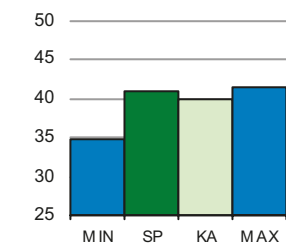

SP = Suurpiirin arvo
KA = Kaupungin suurpiirien keskiarvo

MIN = Suurpiirien pienin arvo
MAX = Suurpiirien suurin arvo

7 Itäinen suurpiiri

ALUEET Väestö 1.1.2014		Työpaikat 31.12.2012		
Områden District				
Alue	Maapinta-ala km	Asukkaat	Työpaikat	
701	Vartiokylän peruspiiri	7,07	21 945	10 199
702	Myllypuron peruspiiri	3,52	10 705	1 588
703	Mellunkylän peruspiiri	9,81	37 123	4 976
704	Vuosaaren peruspiiri	17,07	36 832	5 314
Yhteensä		37,47	106 605	22 077

ÄIDINKIELI JA KANSALAISSUUS 1.1.2014		
Modersmål, nationalitet Mother tongue, nationality %		
Suomenkieliset	80 442	75,5
Ruotsinkieliset	4 580	4,3
Vieraskieliset	21 583	20,2
Ulkomaalaiset	12 941	12,1
Ulkomaalaistaustaiset	19 886	18,7
H:gissä syntyneet	46 687	43,8

VÄESTÖN MUUTOKSET 2013		
Befolkningsförändringar Vital statistics / 1000 as.		
Syntyneet lkm.	1 181	11,1
Kuolleet lkm.	952	9,0
Muuttaneet alueelle lkm.	13 174	138,3
Muuttaneet alueelta lkm.	13 627	128,3

IKÄRAKENNE 1.1.2014		
Ålderstrukturen Age structure %		
0 - 6 -vuotiaat	8 412	7,9
7 - 15 -vuotiaat	10 097	9,5
16 - 18 -vuotiaat	3 751	3,5
19 - 24 -vuotiaat	8 457	7,9
25 - 39 -vuotiaat	20 707	19,4
40 - 64 -vuotiaat	36 076	33,8
Yli 65 -vuotiaat	19 105	17,9

VÄESTÖENNUSTE 2024		
Befolkningsprognos Population forecast		
0 - 6 -vuotiaat	9 364	7,9
7 - 15 -vuotiaat	11 221	9,5
16 - 64 -vuotiaat	73 278	62,1
Yli 65 -vuotiaat	24 072	20,4

PERHEET JA ASUNTOKUNNAT 1.1.2014	
Familjer, bostadshushåll Families, households	
Asuntokuntien lkm.	53 320
Asuntokunnan keskikoko	1,99
1-hengen asuntokunnat	23 905
Perheiden lkm.	27 850
Lapsiperheiden lkm.	15 228
Perheen keskikoko	2,70

KOULUTUSTASO 31.12.2012	
Utbildningsnivå Educational level %	
15 vuotta täyttäneiden lk	88 872
Perusaste	33 426 37,6
Keskiaste	31 097 35,0
Korkea-aste	24 349 27,4
Lukiota käyvät ja osuus 16 - 18 -vuotiaista	2 024 50,0
Ammattikoulua käyvät ja osuus 16 - 18 -vuotiaista	2 811 31,7

TULOTASO 2012	
Inkomster Income	
Tulot/asukas €	22 145
Tulot/yli 15-vuotiaat €	26 330
Tulot/asuntokunta €	44 035

ASUMISOLOT 31.12.2013	
Boende Housing	
Asunnon keskikoko m2	66,5
Asumisväljyys m2/asukas	33,5
Asumistiheys huonetta/hl	1,33

ASUNNOT 31.12.2013	
Bostäder Dwellings %	
Asunnot yhteensä	56 002
Pientaloasunnot	8 873 15,8
Vuokra-asunnot	25 152 44,9
ARA-vuokra-asunnot	17 140 30,6

Asuntokannan ikä
bostadsbeståndets ålder
age of dwelling stock

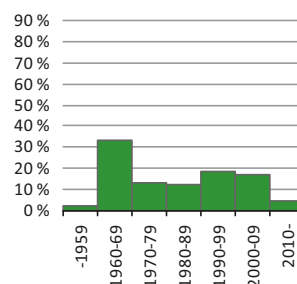

Huoneistotyytit
lägenhetstyper
types of dwellings

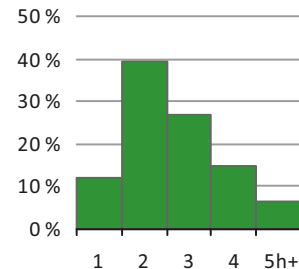

Väestö
befolkning
population

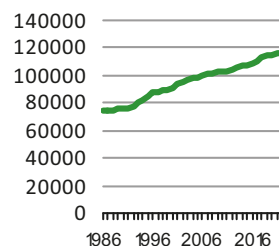

Asuntotuotanto
bostadsproduktion
housing production

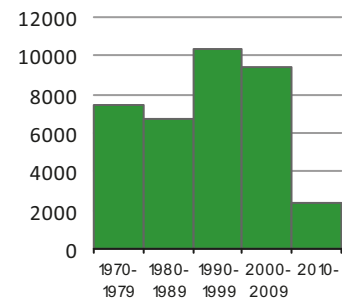

Rakennuskanta, %

byggnadsbeståndet
building stock

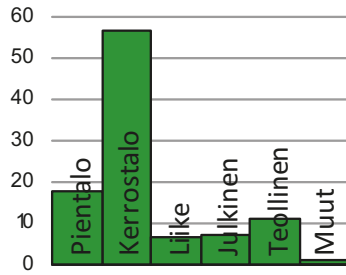

Työpaikat, %

jobb
jobs

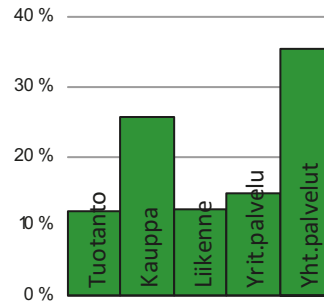

Kunnallisvaalit, %

kommunalvalen
municipal elections

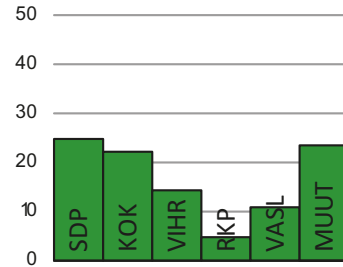

TYÖVOIMA 2013

Arbetskraft Labour force	%
Työttömyysaste	13,7
Pitkäaikaistyöttömyys	28,9
Nuorisotyöttömyysaste	12,1
Työllisyysaste (2012)	64,7

TOIMITILARAKENNUKSET 31.12.2013

Verksamhetslokaler Business premises	kerrosala 1000 m2	%
Toimitilarakennukset yhteensä	1 586	
Liikerakennukset	415	26,2
Julkiset rakennukset	433	27,3
Teollisuus- ja varastorakennukset	444	28,0
Muut rakennukset	295	18,6

LASTEN PÄIVÄHOITO 2012

Barndagvård Child day care	lkm.	/100 lasta
Päiväkodit (2013)	67	
Lapset päiväkotihoidossa	4 460	62,8
Lapset perhepäivähoidossa	255	3,6
Lapset kotihoidon tuen piirissä	1 609	22,7
Lapset yksityisen hoidon tuen piirissä	301	4,2

KOULUT 2014

Skolor Schools	kouluja	oppilaita
Suomenkieliset ala-asteet	16	5 667
Suomenkieliset yläasteet	9	2 561
Ruotsinkieliset ala-asteet	2	313
Ruotsinkielinen yläasteet	1	266
Lukiot	3	1 398
Erikois- ja erityiskoulut	1	46

TERVEYSPALVELUT 2013

Hälsövård Health care	lkm.	/asukas
Avohoitokäynnit yhteensä	1 187 097	11,1
Perusterveydenhuolto	993 022	9,3
Erikoissairaanhoido	194 075	1,8

SOSIAALIPALVELUT 2013

Socialservice Social services	lkm.	/100
Toimeentulotuen saajat	16 844	15,8
Lastensuojelun asiakkaat, 0 - 17-v.	2 842	13,6

PALVELUPISTEET 2014

Serviceställen Service facilities	lkm.
Kirjastot	4
Terveysasemat	4
Leikki puistot	11
Uimahallit	3
Liikuntasalit ja -hallit	55
Pallokentät	61
Kirkot	10
Postit	5
KELA:n toimistot	2
Apteekit (2012)	7
Alkot	6
Päivittäistavarakaupat (2012)	91
Muut vähittäiskaupat (2012)	259
Ravintolat (2012)	194

ULKOILU 2014

FriLuftsLiv Outdoor recreation	
Puistoa, ha	306
Metsää, ha	967
Uimarannat, kpl	6

LIIKENNE 2009-13

Trafik Traffic	
Jalankulkijaonnettomuudet keskimäärin/vuosi	12,6
Henkilövahinko-onnettomuudet keskimäärin/vuosi	60,4
Autottomat asutokunnat, % (2010)	50,4

ALUESUHDELUKUJA 1.1.2014

Lokala tätheter Area ratios	
Asukkaita/km2	2 845
Työpaikkoja/km2	589
Kerrosala/ha	1 650



BOTBY har fått sitt namn av en fornborg. Marudds villasamhälle byggdes på 1920-talet, men de flesta villorna är nyare. I Botbyåsen uppstod arbetarbosättning på 1930-talet, och området har bibehållit sina många olika tidsstilar. Förstadsbygge i större skala inleddes på 1960-talet i området Botby gård. Botbyhöjden är en s.k. betongförstad från slutet av 1960-talet. Bostads- och kontorsbyggnader har byggts kring Botby gårds metrostation, som öppnades år 1998. I Östra centrum planeras på området kring City-market bl.a. en stormarknad, bostäder och en parkeringsanläggning.

Vartiokylästä suurin osa on kuulunut Puotilan kartanoon. Maanhankintayhtiö Botby Gods osti kartanon maat vuonna 1917. Marjaniemen huvilayhdyskunta rakennettiin 1920-luvulla. Osa vanhoista huviloista on säilynyt, mutta pääosa rakennuksista on uudempiä. Nykyiseen Vartioharjuun syntyi 1930-luvulla uuden Porvoontien valmistuttua työläisasutusta, joka oli alkuna nykyisille pientaloalueille. Rakennuskannassa ovat säilyneet monen aikakauden tunnuspiirteet.

Puotilasta käynnistyi 1960-luvun alussa laaja lähiörakentaminen. Alueelle ominaista ovat lähiössä epätavalliset puoliksi avonaiset umpikorttelit ja kartanolle johtava hieno esikaupunkibulevardi, Rantakartanontie. Puotilan metroasema avattiin 1998, ja sen ympärille on rakennettu asuntoja. Vuosaaren sillalta Koivuniemen kärkeen ulottuvalle ranta- ja vesialueelle suunnitellaan asuntoja, venesatamaa ja alueelle sopivaa liiketoimintaa. Myös asuntolaivojen sijoittamista tutkitaan.

Puotinharju syntyi "betonilähiönä" vuosikymmenen lopulla. Roihupellon yritysalueelle laaditaan elinkeinotoiminnan kehittämisen vaatimia asemakaavan muutoksia. Roihupellossa on sisustusalan kauppakeskus, ja sen vieressä on toista yhtä laajaa kauppakeskusta varten varattu tontti.

Koko itäisen suunnan keskuksen Itäkeskuksen rakentaminen aloitettiin 40 vuotta sitten. Itäkeskuksessa on tuhansien asukkaiden lisäksi useita kauppakeskuksia/tavarataloja ja kulttuurikeskus Stoa. Alueelle on rakennettu jatkuvasti lisää. Viimeksi on laadittu suunnitelma Itäväylän kattamisesta osittain, City-marketin laajennuksesta, neljästä asuintornista, hotellista ja elokuvakeskuksesta.

Peruspiirin virkistysalueita ovat Vartiokylänlahden ranta-alueet ja Marjaniemen siirtolapuutarha.

VARTIOKYLÄ (orig. Botby) gets its name from a former wooden fortress. The Marjaniemi villa community was built in the 1920s, but most of its houses are newer. In the 1930s, workers' settlements were built in Vartioharju. Larger-scale suburb construction started in the 1960s in Puotila. Puotinharju, a concrete suburb, was built in the late 1960s. The decision to build the metro and the eastern great centre of Itäkeskus was made in the early 1970s. Housing and office premises have risen around Puotila metro station, which opened in 1998. In Itäkeskus, on the area around City-market another large mall, dwellings and a car park are planned.

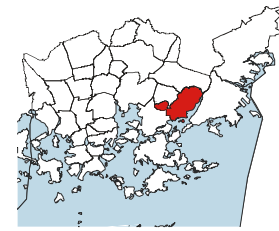
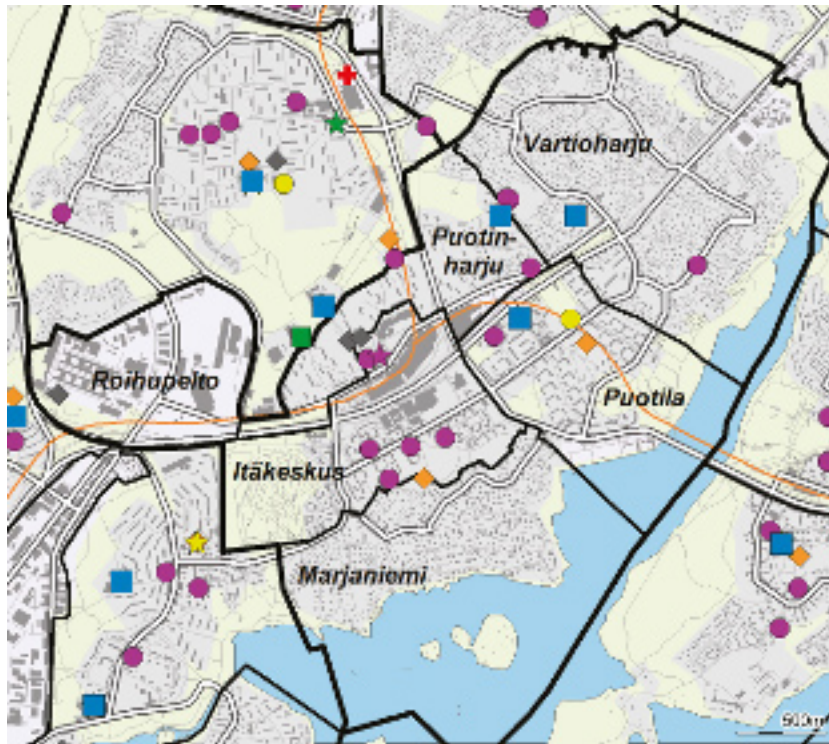

- ◆ Leikkipuisto
- Päiväkotii
- Ala-aste
- Yläaste
- Lukio
- ▲ Entyis- ja erikoiskoulu
- ★ Nuorisotalo
- ★ Kirjasto
- ★ Kulttuurikeskus
- ✚ Terveystasema
- ✚ Sairaala
- ◆ Väestönsuoja

Asukastiheys h/km²
folktäthet
population density

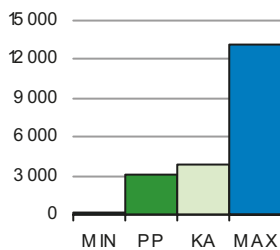

Asunnon keskikoko m²
bostädernas medelstorlek
mean size of dwellings

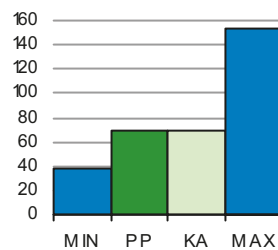

Asuntokunnan keskikoko
bostadshushällens medelstorlek
mean size of dwelling household

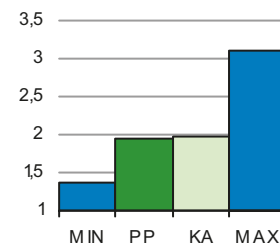

Korkea-aste
tertiärnivå
tertiary level

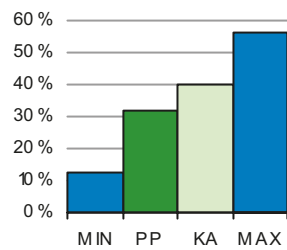

Lapset päivähoitossa
barn i dagvård
children in day care

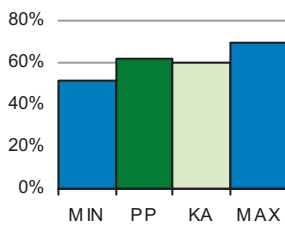

Työttömyysaste
arbetslöshetsgrad
unemployment rate

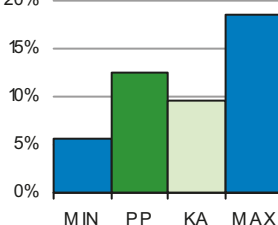

Vuokra-asunnot
hyresbostäder
rented dwellings

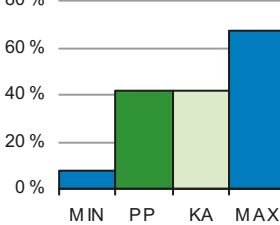

Väestön keski-ikä
befolkningens medelålder
average age of population

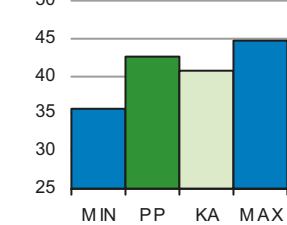

PP = Peruspiirin arvo
KA = Kaupungin peruspiirien keskiarvo

MIN = Peruspiirien pienin arvo
MAX = Peruspiirien suurin arvo

701 Vartiokylän peruspiiri

ALUEET Väestö 1.1.2014		Työpaikat 31.12.2012		
Områden District				
Alue	Maapinta-ala km	Asukkaat	Työpaikat	
451 Vartioharju	2,38	5 970	857	
452 Puotila	0,93	5 080	711	
453 Puotinharju	0,79	4 145	406	
455 Marjaniemi	1,05	1 990	328	
456 Roihupelto	0,83	19	3 243	
457 Itäkeskus	1,10	4 741	4 654	
Yhteensä	7,08	21 945	10 199	

KOULUTUSTASO		31.12.2012	
Utbildningsnivå Educational level			
%			
15 vuotta täyttäneiden lk	18 500		
Perusaste	6 428	34,7	
Keskiaste	6 198	33,5	
Korkea-aste	5 874	31,8	
Lukiota käyvät ja osuus 16 - 18 -vuotiaista	474	60,3	
Ammattikoulua käyvät ja osuus 16 - 18 -vuotiaista	474	26,5	

ÄIDINKIELI JA KANSALAIKUUS		1.1.2014	
Modersmål, nationalitet Mother tongue, nationality %			
Suomenkieliset	17 201	78,4	
Ruotsinkieliset	1 134	5,2	
Vieraskieliset	3 610	16,5	
Ulkomaalaiset	2 237	10,2	
Ulkomaalaistaustaiset	3 379	15,4	
H:gissä syntyneet	9 917	45,2	

TULOTASO		2012	
Inkomster Income			
Tulot/asukas €		25 131	
Tulot/yli 15-vuotiaat €		29 228	
Tulot/asuntokunta €		49 527	

ASUMISOLOT		31.12.2013	
Boende Housing			
Asunnon keskikoko m2		69,8	
Asumisväljyys m2/asukas		35,7	
Asumistiheys huonetta/hl		1,37	

VÄESTÖN MUUTOKSET		2013	
Befolkningsförändringar Vital statistics / 1000 as.			
Syntyneet lkm.	207	9,5	
Kuolleet lkm.	257	11,8	
Muuttaneet alueelle lkm.	2 898	135,9	
Muuttaneet alueelta lkm.	2 815	129,3	

ASUNNOT		31.12.2013	
Bostäder Dwellings			
%			
Asunnot yhteensä	11 737		
Pientaloasunnot	2 896	24,7	
Vuokra-asunnot	4 938	42,1	
ARA-vuokra-asunnot	2 729	23,3	

IKÄRAKENNE		1.1.2014	
Ålderstrukturen Age structure %			
0 - 6 -vuotiaat	1 515	6,9	
7 - 15 -vuotiaat	1 929	8,8	
16 - 18 -vuotiaat	743	3,4	
19 - 24 -vuotiaat	1 833	8,4	
25 - 39 -vuotiaat	4 144	18,9	
40 - 64 -vuotiaat	7 523	34,3	
Yli 65 -vuotiaat	4 258	19,4	

Asuntokannan ikä
bostadsbeståndets ålder
age of dwelling stock

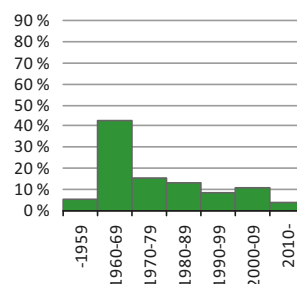

Huoneistotyytit
lägenhetstyper
types of dwellings

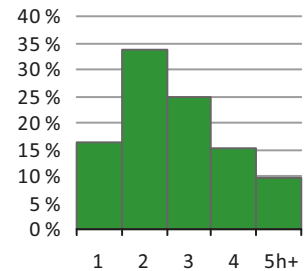

VÄESTÖENNUSTE		2024	
Befolkningsprognos Population forecast			
0 - 6 -vuotiaat	1 562	7,0	
7 - 15 -vuotiaat	1 935	8,7	
16 - 64 -vuotiaat	13 858	62,4	
Yli 65 -vuotiaat	4 867	21,9	

Väestö
befolkning
population

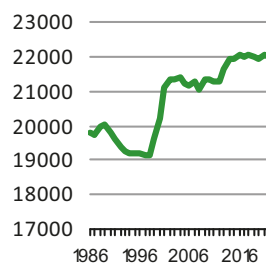

Asuntotuotanto
bostadsproduktion
housing production

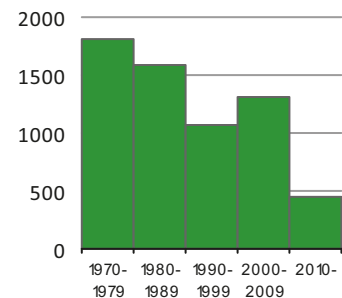

PERHEET JA ASUNTOKUNNAT		1.1.2014	
Familjer, bostadshushåll Families, households			
Asuntokuntien lkm.		11 052	
Asuntokunnan keskikoko		1,96	
1-hengen asuntokunnat		5 070	
Perheiden lkm.		5 644	
Lapsiperheiden lkm.		2 945	
Perheen keskikoko		2,70	

Rakennuskanta, %

byggnadsbeståndet
building stock

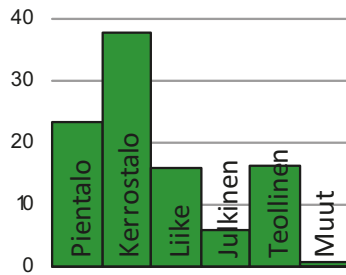

Työpaikat, %

jobb
jobs

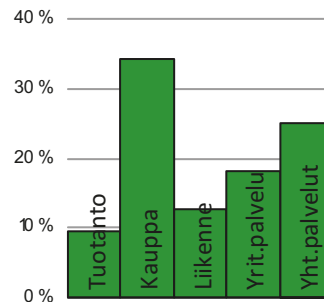

Kunnallisvaalit, %

kommunalvalen
municipal elections

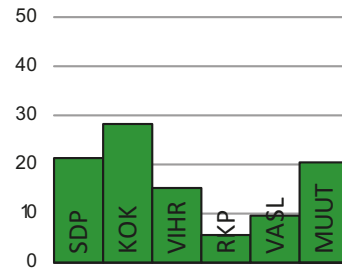

TYÖVOIMA 2013

Arbetskraft Labour force	%
Työttömyysaste	12,6
Pitkäaikaistyöttömyys	29,2
Nuorisotyöttömyysaste	10,5
Työllisyysaste (2012)	66,2

TOIMITILARAKENNUKSET 31.12.2013

Verksamhetslokaler Business premises	kerrosala 1000 m2	%
Toimitilarakennukset yhteensä	648	
Liikerakennukset	266	41,0
Julkiset rakennukset	101	15,6
Teollisuus- ja varastorakennukset	180	27,8
Muut rakennukset	101	15,6

LASTEN PÄIVÄHOITO 2012

Barndagvård Child day care	lkm.	/100 lasta
Päiväkodit (2013)	13	
Lapset päiväkotihoidossa	805	62,2
Lapset perhepäivähoidossa	69	5,3
Lapset kotihoidon tuen piirissä	267	20,6
Lapset yksityisen hoidon tuen piirissä	57	4,4

KOULUT 2014

Skolor Schools	kouluja	oppilaita
Suomenkieliset ala-asteet	3	1 114
Suomenkieliset yläasteet	2	526
Ruotsinkieliset ala-asteet	1	161
Ruotsinkielinen yläasteet	1	266
Lukiot	1	590
Erikois- ja erityiskoulut	0	0

TERVEYSPALVELUT 2013

Hälsövård Health care	lkm.	/asukas
Avohoitokäynnit yhteensä	236 160	10,8
Perusterveydenhuolto	198 495	9,0
Erikoissairaanhoido	37 665	1,7

SOSIAALIPALVELUT 2013

Socialservice Social services	lkm.	/100
Toimeentulotuen saajat	2 918	13,3
Lastensuojelun asiakkaat, 0 - 17-v.	361	9,2

PALVELUPISTEET 2014

Serviceställen Service facilities	lkm.
Kirjastot	1
Terveysasemat	0
Leikki puistot	2
Uimahallit	1
Liikuntasalit ja -hallit	9
Pallokentät	9
Kirkot	3
Postit	1
KELA:n toimistot	1
Apteekit (2012)	3
Alkot	3
Päivittäistavarakaupat (2012)	28
Muut vähittäiskaupat (2012)	159
Ravintolat (2012)	67

ULKOILU 2014

Friluftsliiv Outdoor recreation	
Puistoa, ha	53
Metsää, ha	93
Uimarannat, kpl	2

LIIKENNE 2009-13

Trafik Traffic	
Jalankulkijaonnettomuudet keskimäärin/vuosi	5,4
Henkilövahinko-onnettomuudet keskimäärin/vuosi	20,6
Autottomat asutokunnat, % (2010)	49,4

ALUESUHDELUKUJA 1.1.2014

Lokala tätheter Area ratios	
Asukkaita/km2	3 104
Työpaikkoja/km2	1 442
Kerrosala/ha	2 350



Ännu på 1950-talet bestod KVARNBÄCKEN av skog och mark, men på 1960-talet uppstod där ett höghusområde med närservice. Kvarnbäcken är en typisk 1960-talsförstad, där grundlig sanering av betongelementhusen blivit aktuell. Dessutom har bebyggelsen brett ut sig – och gör det även i fortsättningen i form av ny, tät småhusbebyggelse både mot väster och söder. Även Kvarnbäckens centrum har förnyats.

Myllypuro on saanut nimensä Viikin peltojen laskuojan varren pienestä myllystä. Alue oli vielä 1950-luvulla lähes neitseellistä metsää ja kalliota. 1960-luvulla alkanut muutto pääkaupunkiseudulle käynnisti rakentamisen myös Myllypurossa. Kerrostaloalue lähipalveluineen oli lähes valmis vuosikymmenen loppuun mennessä. Asukkaita oli 12 000, mutta työpaikkoja ei alueelle juuri syntynyt, ja väki kävi töissä pääosin keskustassa.

Myllypuron tyypillisen 1960-luvun esikaupunkialueen länsireunalle rakennettiin pientaloaluetta 1950-luvulta lähtien, ja sitä täydennettiin 1980-luvulla parilla kerrostalokorttelilla. Pientalorakentaminen on laajentunut länteen, ja Hallainvuorentien alue syntyi 2000-luvun alussa. Etelä-Myllypurossa jatkuu Myllypuron puisen kaupunkikylän rakentaminen. Uusi tiivis pientaloalue perustuu kansainvälisen arkkitehtuurikilpailun voittaneeseen ehdotukseen.

Myllypuron keskukseen, metroaseman ja Kehä I:n Myllypuron liittymän ympäristöön, on suunniteltu toimitiloja ja asuntoja. Asuntorakentaminen on käynnissä, suurin osa uusista asunnoista on jo rakennettu. Toimitila-alueelle valmistui vuonna 2012 Myllypuron ja Itäkeskuksen yhteinen terveysasema. Ostoskeskus purettiin vuonna 2009. Sen tilalle on noussut vaiheittain Myllypuron uusi palvelukeskus.

Myllypuron liikuntapuisto on Helsingin suurimpia. Puistossa on useita jalkapallokenttiä ja -halli, Tenniskeskus ja nuorisojäähalli. Suunnitteilla on koripallohalli ja pesäpallo- ja baseball-kentät. Suurelle jääurheiluhallille on tontti, puiston vieressä on vilkas salibandykeskus ja Liikuntamyly.

In MYLLYPURO, where in the 1950s there had only been forest, a modern housing estate was completed in the 1960s, with full community services. Myllypuro is a typical housing estate from the 1960s, where today thorough repair of the concrete element houses is on the agenda – and taking place. New housing developments in the form of new dense, small-scale construction have and will spread to the west and south of the estate. There have been changes in the centre of Myllypuro, too.

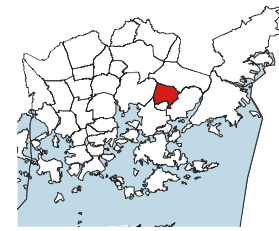
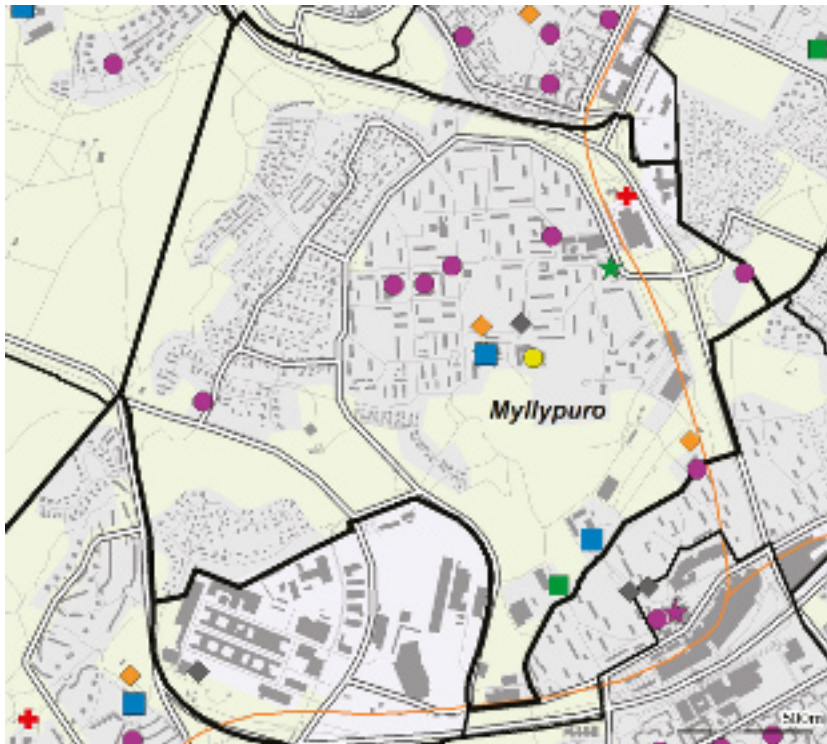

- ◆ Leikkipuisto
- Päiväkotii
- Ala-aste
- Yläaste
- Lukio
- ▲ Entyis- ja erikoiskoulu
- ★ Nuorisotalo
- ★ Kirjasto
- ★ Kulttuurikeskus
- ✚ Terveysasema
- ✚ Sairaala
- ◆ Väestönsuoja

Asukastiheys h/km²
folktäthet
population density

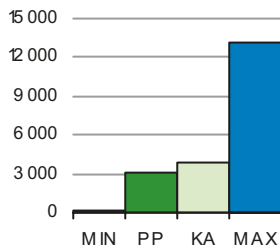

Asunnon keskikoko m²
bostädernas medelstorlek
mean size of dwellings

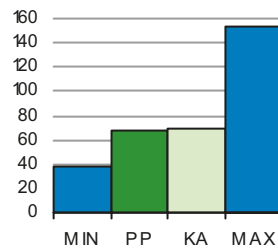

Asuntokunnan keskikoko
bostadshushållens medelstorlek
mean size of dwelling household

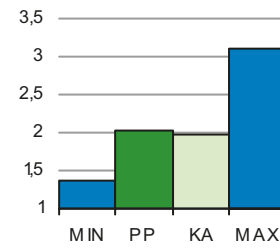

Korkea-aste
tertiärnivå
tertiary level

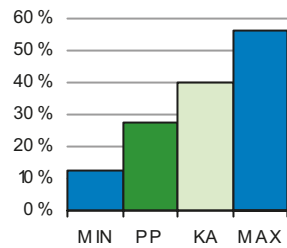

Lapset päivähoitossa
barn i dagvård
children in day care

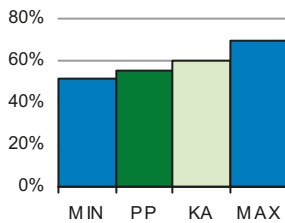

Työttömyysaste
arbetslöshetsgrad
unemployment rate

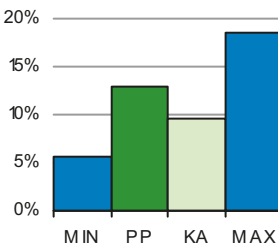

Vuokra-asunnot
hyresbostäder
rented dwellings

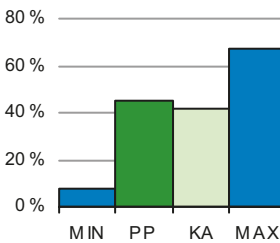

Väestön keski-ikä
befolkningens medelålder
average age of population

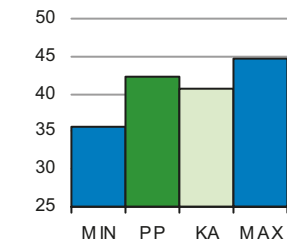

PP = Peruspiirin arvo
KA = Kaupungin peruspiirien keskiarvo

MIN = Peruspiirien pienin arvo
MAX = Peruspiirien suurin arvo

702 Myllypuron peruspiiri

ALUEET Väestö 1.1.2014		Työpaikat 31.12.2012		
Områden District				
Alue	Maapinta-ala km	Asukkaat	Työpaikat	
454 Myllypuro	3,52	10 705	1 588	
Yhteensä	3,52	10 705	1 588	

KOULUTUSTASO		31.12.2012	
Utbildningsnivå Educational level			
%			
15 vuotta täyttäneiden lk	8 945		
Perusaste	3 512	39,3	
Keskiaste	2 962	33,1	
Korkea-aste	2 471	27,6	
Lukiota käyvät ja osuus 16 - 18 -vuotiaista	160	46,1	
Ammattikoulua käyvät ja osuus 16 - 18 -vuotiaista	240	31,0	

ÄIDINKIELI JA KANSALAIKUUS		1.1.2014	
Modersmål, nationalitet Mother tongue, nationality %			
Suomenkieliset	8 192	76,5	
Ruotsinkieliset	409	3,8	
Vieraskieliset	2 104	19,7	
Ulkomaalaiset	1 262	11,8	
Ulkomaalaistaustaiset	1 940	18,1	
H:gissä syntyneet	4 734	44,2	

TULOTASO		2012	
Inkomster Income			
Tulot/asukas €		21 880	
Tulot/yli 15-vuotiaat €		25 797	
Tulot/asuntokunta €		43 672	

ASUMISOLOT		31.12.2013	
Boende Housing			
Asunnon keskikoko m2		67,2	
Asumisväljyys m2/asukas		33,5	
Asumistiheys huonetta/hl		1,36	

VÄESTÖN MUUTOKSET		2013	
Befolkningsförändringar Vital statistics / 1000 as.			
Syntyneet lkm.	117	11,0	
Kuolleet lkm.	113	10,6	
Muuttaneet alueelle lkm.	1 257	180,7	
Muuttaneet alueelta lkm.	1 266	118,9	

ASUNNOT		31.12.2013	
Bostäder Dwellings			
%			
Asunnot yhteensä	5 636		
Pientaloasunnot	1 005	17,8	
Vuokra-asunnot	2 556	45,4	
ARA-vuokra-asunnot	1 784	31,7	

IKÄRAKENNE		1.1.2014	
Ålderstrukturen Age structure %			
0 - 6 -vuotiaat	904	8,4	
7 - 15 -vuotiaat	967	9,0	
16 - 18 -vuotiaat	352	3,3	
19 - 24 -vuotiaat	748	7,0	
25 - 39 -vuotiaat	1 941	18,1	
40 - 64 -vuotiaat	3 620	33,8	
Yli 65 -vuotiaat	2 173	20,3	

Asuntokannan ikä
bostadsbeståndets ålder
age of dwelling stock

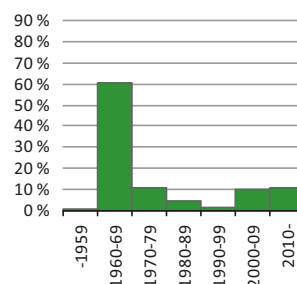

Huoneistotyytit
lägenhetstyper
types of dwellings

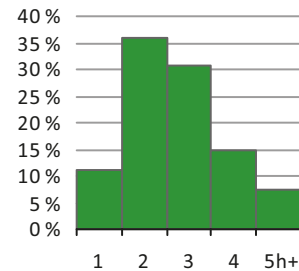

VÄESTÖENNUSTE		2024	
Befolkningsprognos Population forecast			
0 - 6 -vuotiaat	1 114	8,5	
7 - 15 -vuotiaat	1 495	11,5	
16 - 64 -vuotiaat	8 062	61,8	
Yli 65 -vuotiaat	2 385	18,3	

Väestö
befolkning
population

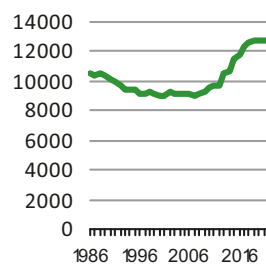

Asuntotuotanto
bostadsproduktion
housing production

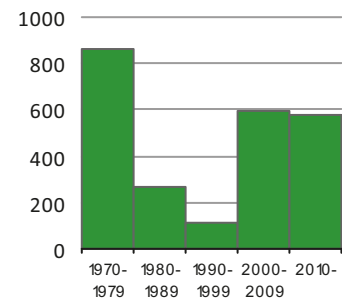

PERHEET JA ASUNTOKUNNAT		1.1.2014	
Familjer, bostadshushåll Families, households			
Asuntokuntien lkm.		5 242	
Asuntokunnan keskikoko		2,02	
1-hengen asuntokunnat		2 322	
Perheiden lkm.		2 785	
Lapsiperheiden lkm.		1 507	
Perheen keskikoko		2,80	

Rakennuskanta, %

byggnadsbeståndet
building stock

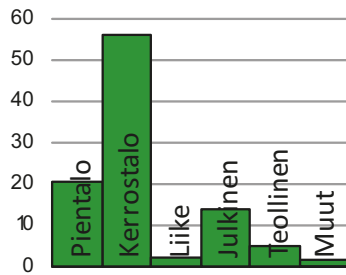

Työpaikat, %

jobb
jobs

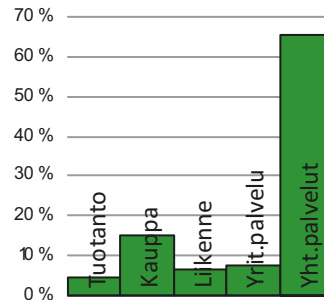

Kunnallisvaalit, %

kommunalvalen
municipal elections

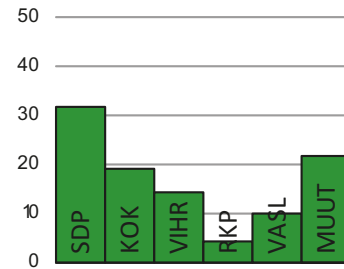

TYÖVOIMA 2013

Arbetskraft Labour force	%
Työttömyysaste	12,9
Pitkäaikaistyöttömyys	28,4
Nuorisotyöttömyysaste	12,4
Työllisyysaste (2012)	65,5

TOIMITILARAKENNUKSET 31.12.2013

Verksamhetslokaler Business premises	kerrosala 1000 m2	%
Toimitilarakennukset yhteensä	140	
Liikerakennukset	13	9,3
Julkiset rakennukset	85	60,7
Teollisuus- ja varastorakennukset	28	20,0
Muut rakennukset	15	10,7

LASTEN PÄIVÄHOITO 2012

Barndagvård Child day care	lkm.	/100 lasta
Päiväkodit (2013)	6	
Lapset päiväkotihoidossa	409	55,9
Lapset perhepäivähoidossa	38	5,2
Lapset kotihoidon tuen piirissä	173	23,6
Lapset yksityisen hoidon tuen piirissä	32	4,4

KOULUT 2014

Skolor Schools	kouluja	oppilaita
Suomenkieliset ala-asteet	1	402
Suomenkieliset yläasteet	1	213
Ruotsinkieliset ala-asteet	0	0
Ruotsinkielinen yläasteet	0	0
Lukiot	0	0
Erikois- ja erityiskoulut	0	0

TERVEYSPALVELUT 2013

Hälsövård Health care	lkm.	/asukas
Avohoitokäynnit yhteensä	138 115	12,9
Perusterveydenhuolto	118 145	11,0
Erikoissairaanhoido	19 970	1,9

SOSIAALIPALVELUT 2013

Socialservice Social services	lkm.	/100
Toimeentulotuen saajat	1 667	15,6
Lastensuojelun asiakkaat, 0 - 17-v.	190	9,1

PALVELUPISTEET 2014

Serviceställen Service facilities	lkm.
Kirjastot	1
Terveysasemat	1
Leikki puistot	2
Uimahallit	0
Liikuntasalit ja -hallit	9
Pallokentät	15
Kirkot	1
Postit	1
KELA:n toimistot	0
Apteekit (2012)	1
Alkot	0
Päivittäistavarakaupat (2012)	6
Muut vähittäiskaupat (2012)	12
Ravintolat (2012)	11

ULKOILU 2014

FriLuftsLiv Outdoor recreation	lkm.
Puistoa, ha	21
Metsää, ha	119
Uimarannat, kpl	0

LIIKENNE 2009-13

Trafik Traffic	lkm.
Jalankulkijaonnettomuudet keskimäärin/vuosi	1,2
Henkilövahinko-onnettomuudet keskimäärin/vuosi	9,0
Autottomat asutokunnat, % (2010)	50,1

ALUESUHDELUKUJA 1.1.2014

Lokala tätheter Area ratios	lkm.
Asukkaita/km2	3 038
Työpaikkoja/km2	451
Kerrosala/ha	1 731



Mellunkylä on Helsingin pitäjän vanhoja kyliä. Vielä 1960-luvun alussa Mellunkylässä oli vain joitakin erillisiä pientaloalueita. Nykyisin alue hahmottuu viitenä eri-ikäisenä asuinalueena. Kontulan yli 20 000 asukkaan esikaupunkialue kerrostaloineen valmistui parissa vuodessa 1960-luvun alussa. Metroaseman valmistuessa kohennettiin myös ostoskeskusalueita. Sen kehittämissuunnitelmissa on kaavailtu alueen täydentämistä uusilla liike-, palvelu- ja asuinrakennuksilla. Täydennyskaavoituksen takia on voitu rakentaa muun muassa Kontulan uusi nykyaikainen vanhustenkeskus.

Mellunmäen kerrostaloalueen ensimmäinen vaihe rakennettiin 1960- ja 1970-lukujen vaihteessa. Asuntoja rakennettiin lisäksi metroaseman ympäristöön jo ennen sen käyttöön ottoa. Itäväylän molemmin puolin rakentuu Fallpakan pohjoisosan asuinalue. Metroaseman ympäristön kehittäminen ja palvelujen parantaminen ovat käynnissä. Mellunmäen vanhan ostoskeskuksen alueen uudistaminen on vireillä.

Kontulan viereen syntyi 1980-luvulla pienimuotoista kerrostalorakentamista edustava Kurkimäki. Vesala oli vielä 1980-luvun alussa pientaloaluetta, jossa oli vain yksi suuri kerrostalokortteli. Metron myötä metroradan varsi on rakennettu kerrostaloalueeksi.

Kivikon rakentaminen alkoi 1990-luvun alussa. Nauhamainen kerrostalovaltainen asuinalue on Kontulan ja Kurkimäen kyljessä. Uuden noin 2 000 työpaikan alueen rakentaminen keskittyy Lahdenväylän varteen. Asuin- ja työpaikka-alueen välisen laajan ulkoilupuiston eteläosaan on rakenteilla urheilukenttiä ja muita palveluja tarjoava liikuntapuisto. Kehä I:n ja Kivikontien tulevan eritasoliittymän tuntumaan on kaavoitettu uutta asuinrakentamista.

Mellunkylän alueelle on suunnitteilla useita uusia pientaloalueita.

MELLUNKYLÄ distrikt. Ännu i början av 1960-talet fanns det i Mellungsby bara några spridda småhusområden, men numera består området av fem bostadsområden av olika ålder. I början av 1960-talet genomfördes Finlands största förstadsprojekt dittills - Gårdsbacka - med rekordfart: ett bostadsområde för 20 000 invånare uppstod på några år. Området kompletteras av Tranbacka, byggt på 1980-talet. Sedan byggdes Mellungsbackas och Ärvings höghusområden. Höghus har byggts längs metrobanan. Mellungsbackas metrostations omgivning skall utvecklas vidare. I Stensböle byggdes åren 1992–2006 ett bostadsområde intill en omfattande frilufspark.

MELLUNKYLÄ. Still in the early 1960s, there were only scattered detached house areas in Mellunkylä, but today the area consists of five housing neighbourhoods of different ages. In the early 1960s, Finland's largest suburb Kontula was built in record time: a housing estate for more than 20 000 people arose in only a few years. Kurkimäki, built in the 1980s, complements the area. Then, the block-of-flat neighbourhoods of Mellunmäki and Vesala were built. Blocks of flats have been constructed along the metro line. The surrounding of Mellunmäki metro station will be developed. In 1992–2006, an estate was constructed in Kivikko, next to a large recreation area.

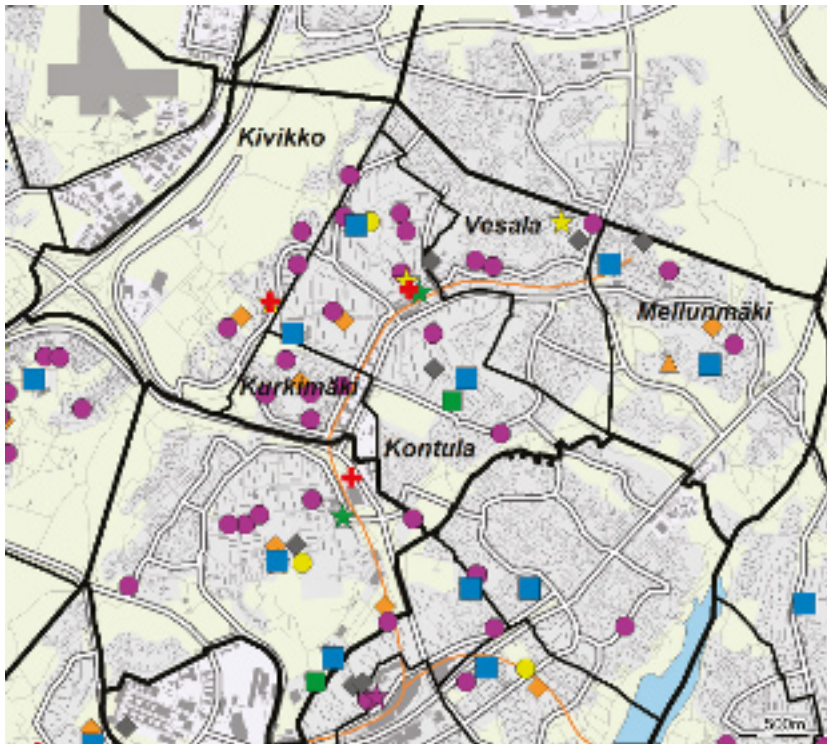

Asukastiheys h/km²
folktäthet
population density

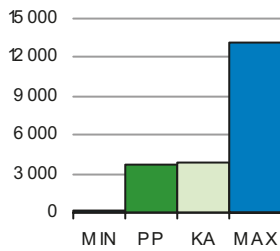

Asunnon keskikoko m²
bostädernas medelstorlek
mean size of dwellings

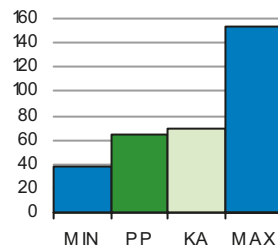

Asuntokunnan keskikoko
bostadshushållens medelstorlek
mean size of dwelling household

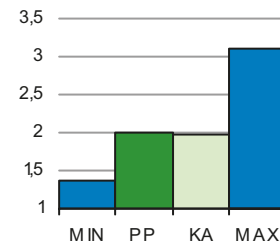

Korkea-aste
tertiärnivå
tertiary level

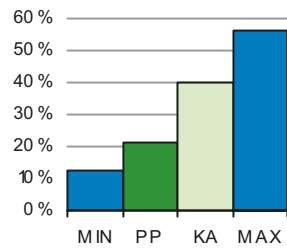

Lapset päivähoitossa
barn i dagvård
children in day care

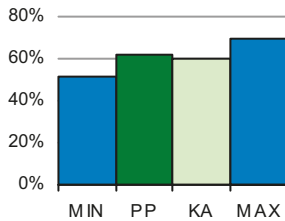

Työttömyysaste
arbetslöshetsgrad
unemployment rate

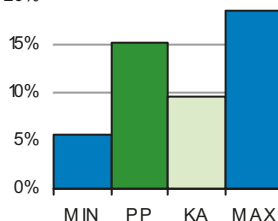

Vuokra-asunnot
hyresbostäder
rented dwellings

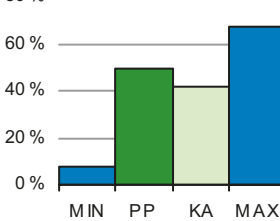

Väestön keski-ikä
befolkningens medelålder
average age of population

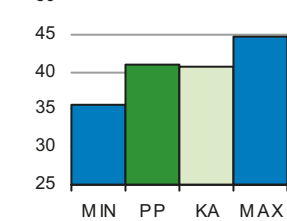

PP = Peruspiirin arvo
KA = Kaupungin peruspiirien keskiarvo

MIN = Peruspiirien pienin arvo
MAX = Peruspiirien suurin arvo

703 Mellunkylän peruspiiri

ALUEET Väestö 1.1.2014		Työpaikat 31.12.2012		
Områden District				
Alue	Maapinta-ala km	Asukkaat	Työpaikat	
471 Kontula	2,58	13 396	2 080	
472 Vesala	1,52	7 449	404	
473 Mellunmäki	2,37	8 571	1 002	
474 Kivikko	2,77	4 973	664	
475 Kurkimäki	0,58	2 734	826	
Yhteensä	9,82	37 123	4 976	

ÄIDINKIELI JA KANSALAIKUUS 1.1.2014		
Modersmål, nationalitet Mother tongue, nationality %		
Suomenkieliset	27 256	73,4
Ruotsinkieliset	1 149	3,1
Vieraskieliset	8 718	23,5
Ulkomaalaiset	5 363	14,4
Ulkomaalaistaustaiset	8 010	21,6
H:gissä syntyneet	15 910	42,9

VÄESTÖN MUUTOKSET 2013		
Befolkningsförändringar Vital statistics / 1000 as.		
Syntyneet lkm.	415	11,2
Kuolleet lkm.	320	8,6
Muuttaneet alueelle lkm.	4 254	119,9
Muuttaneet alueelta lkm.	4 482	121,1

IKÄRAKENNE 1.1.2014		
Ålderstrukturen Age structure %		
0 - 6 -vuotiaat	2 868	7,7
7 - 15 -vuotiaat	3 462	9,3
16 - 18 -vuotiaat	1 402	3,8
19 - 24 -vuotiaat	3 141	8,5
25 - 39 -vuotiaat	7 125	19,2
40 - 64 -vuotiaat	12 480	33,6
Yli 65 -vuotiaat	6 645	17,9

VÄESTÖENNUSTE 2024		
Befolkningsprognos Population forecast		
0 - 6 -vuotiaat	3 337	8,1
7 - 15 -vuotiaat	3 908	9,4
16 - 64 -vuotiaat	26 194	63,2
Yli 65 -vuotiaat	8 007	19,3

PERHEET JA ASUNTOKUNNAT 1.1.2014	
Familjer, bostadshushåll Families, households	
Asuntokuntien lkm.	18 655
Asuntokunnan keskikoko	1,99
1-hengen asuntokunnat	8 416
Perheiden lkm.	9 597
Lapsiperheiden lkm.	5 391
Perheen keskikoko	2,70

KOULUTUSTASO 31.12.2012		
Utbildningsnivå Educational level %		
15 vuotta täyttäneiden lk	31 222	
Perusaste	13 087	41,9
Keskiaste	11 527	36,9
Korkea-aste	6 608	21,2
Lukiota käyvät ja osuus 16 - 18 -vuotiaista	644	43,1
Ammattikoulua käyvät ja osuus 16 - 18 -vuotiaista	1 190	36,7

TULOTASO 2012	
Inkomster Income	
Tulot/asukas €	19 910
Tulot/yli 15-vuotiaat €	23 579
Tulot/asuntokunta €	39 429

ASUMISOLOT 31.12.2013	
Boende Housing	
Asunnon keskikoko m2	64,9
Asumisväljyys m2/asukas	32,8
Asumistiheys huonetta/hl	1,32

ASUNNOT 31.12.2013		
Bostäder Dwellings %		
Asunnot yhteensä	19 315	
Pientaloasunnot	2 726	14,1
Vuokra-asunnot	9 547	49,4
ARA-vuokra-asunnot	7 397	38,3

Asuntokannan ikä
bostadsbeståndets ålder
age of dwelling stock

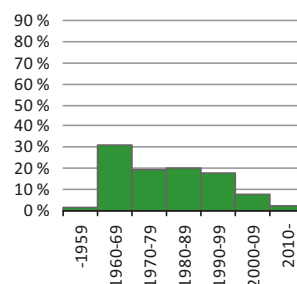

Huoneistotyytit
lägenhetstyper
types of dwellings

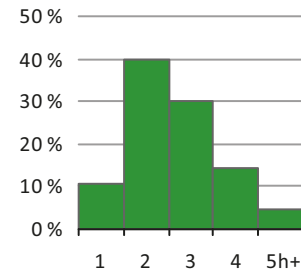

Väestö
befolkning
population

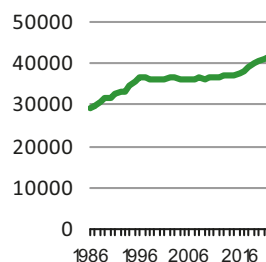

Asuntotuotanto
bostadsproduktion
housing production

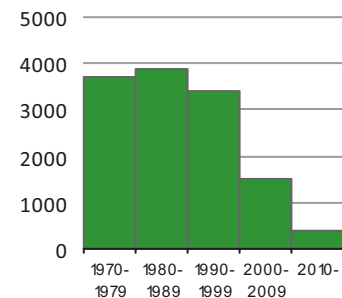

Rakennuskanta, %

byggnadsbeståndet
building stock

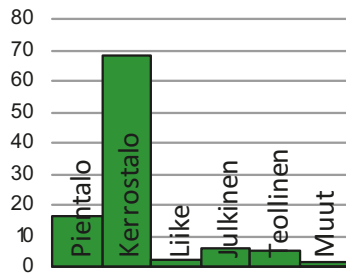

Työpaikat, %

jobb
jobs

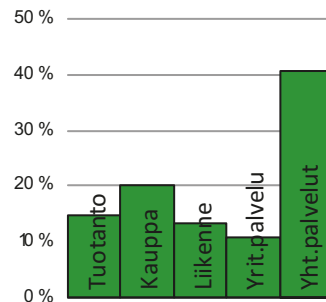

Kunnallisvaalit, %

kommunalvalen
municipal elections

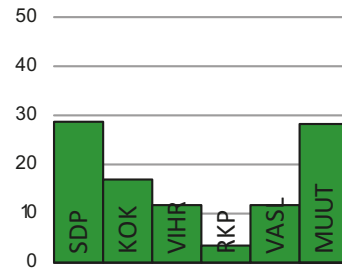

TYÖVOIMA 2013

Arbetskraft Labour force	%
Työttömyysaste	15,1
Pitkäaikaistyöttömyys	29,1
Nuorisotyöttömyysaste	12,8
Työllisyysaste (2012)	62,0

TOIMITILARAKENNUKSET 31.12.2013

Verksamhetslokaler Business premises	kerrosala 1000 m2	%
Toimitilarakennukset yhteensä	294	
Liikerakennukset	46	15,6
Julkiset rakennukset	116	39,5
Teollisuus- ja varastorakennukset	57	19,4
Muut rakennukset	75	25,5

LASTEN PÄIVÄHOITO 2012

Barndagvård Child day care	lkm.	/100 lasta
Päiväkodit (2013)	22	
Lapset päiväkotihoidossa	1 477	62,5
Lapset perhepäivähoidossa	66	2,8
Lapset kotihoidon tuen piirissä	577	24,4
Lapset yksityisen hoidon tuen piirissä	77	3,3

KOULUT 2014

Skolor Schools	kouluja	oppilaita
Suomenkieliset ala-asteet	5	1 909
Suomenkieliset yläasteet	2	740
Ruotsinkieliset ala-asteet	0	0
Ruotsinkielinen yläasteet	0	0
Lukiot	1	309
Erikois- ja erityiskoulut	1	46

TERVEYSPALVELUT 2013

Hälsövård Health care	lkm.	/asukas
Avohoitokäynnit yhteensä	429 915	11,6
Perusterveydenhuolto	359 361	9,7
Erikoissairaanhoido	70 554	1,9

SOSIAALIPALVELUT 2013

Socialservice Social services	lkm.	/100
Toimeentulotuen saajat	6 337	17,1
Lastensuojelun asiakkaat, 0 - 17-v.	1 158	16,0

PALVELUPISTEET 2014

Serviceställen Service facilities	lkm.
Kirjastot	1
Terveysasemat	2
Leikkipuistot	4
Uimahallit	1
Liikuntasalit ja -hallit	17
Pallokentät	21
Kirkot	2
Postit	2
KELA:n toimistot	0
Apteekit (2012)	2
Alkot	2
Päivittäistavarakaupat (2012)	28
Muut vähittäiskaupat (2012)	34
Ravintolat (2012)	59

ULKOILU 2014

Friluftsliv Outdoor recreation	
Puistoa, ha	98
Metsää, ha	243
Uimarannat, kpl	0

LIIKENNE 2009-13

Trafik Traffic	
Jalankulkijaonnettomuudet keskimäärin/vuosi	4,8
Henkilövahinko-onnettomuudet keskimäärin/vuosi	22,4
Autottomat asutokunnat, % (2010)	51,5

ALUESUHDELUKUJA 1.1.2014

Lokala tätheter Area ratios	
Asukkaita/km2	3 783
Työpaikkoja/km2	507
Kerrosala/ha	1 888



Med sin naturnära miljö är NORDSJÖ ett viktigt rekreationsområde för helsingforsborna. Ett glest höghusområde byggdes där i medlet av 1960-talet. En andra period av bostadsbyggande inföll 1989–1994 (Havsrastböle) och byggandet har sedan dess fortsatt bl.a. i Kallvik, Solvik och flera ställen i Mellersta Nordsjö. Det fortgår också på de småhusdominerade stränderna och i Norra Nordsjö. År 2003 inleddes byggandet av den nya godshamnen i östra delen av Nordsjö, där det förr fanns ett varv. Hamnen togs i bruk år 2008. Bredvid hamnområdet ligger också stadens naturgaskraftverk.

Vuosaari liitettiin Helsingin maalaiskunnasta Helsinkiin vuonna 1966. Etelä-Vuosaaresta tuli 1880-luvulla huvila-alueita, jonka liikenne hoidettiin höyrylaivalla. Vuosaari säilyi pääosin maatalousalueena 1930-luvun lopulle, jolloin Oy Saseka Ab osti tiilitehdasta varten Vuosaaren kartanoiden maat. 1960-luvulla Asuntosäästäjät ry rakennutti Sasekan maille metsäkaupunki-ideologian mukaisen, osittain hartiapankkirakentamisena toteutetun kerrostaloalueen.

Vuosaari on kuulunut 1990-luvun alusta alkaen Helsingin merkittäviin asuntotuotantoalueisiin. Meri-Rastila valmistui ensimmäisenä ja seuraavana Kallahti, jossa kaupunkimaiset kerrostalokorttelit ulottuvat meren rantaan. Aurinkolahten rakentaminen alkoi vuonna 2000. Alue on tunnettu muun muassa uimarannasta ja Uutelan kanavasta, jonka rannalla rakentaminen jatkuu vielä. Myös Pauligin kahvipahtimon paikalle rakennetaan uusia asuntokortteleita. Aurinkolahteen rakennettiin taiteilijatalo Helsingin kaupungin 450-vuotisjuhlavuoden kunniaksi. Lisäksi on rakennettu myös useita pienehköjä kerros- ja pientaloalueita, kuten Rastilankallio, Porslahdentien alue ja puurakentamiseen erikoistunut Omenämäki.

Metro on liikennöinyt Vuosaareen vuodesta 1998. Metroaseman ympärille rakentuu Vuosaaren uusi keskusta. Se yhdistää vanhat ja uudet asuinalueet ja tarjoaa elinkeinotoiminnalle hyvän sijainnin.

Vuosaareissa otettiin käyttöön vuonna 2008 Helsingin tavarasatama. Satamakeskus ja Meriportin yritysalue ovat kehitymässä merellisten toimintojen työpaikkakeskittymäksi. Satama-alueen vieressä on myös Helsingin maakaasulla toimiva voimalaitos.

Vuosaareissa on useita Helsingin ulkoilu- ja luontoalueita, muun muassa Uutela ja Mustavuori. Lisäksi on pienvenesatamia ja uimarantoja.

The large green areas, the sea and the beaches have made Vuosaari an important recreational area for Helsinki's inhabitants. Rastila camping ground is also located in the area. A housing estate with scattered blocks of flats was built in the area in the mid 1960s. A second period of housing construction was seen in Vuosaari (Meri-Rastila), in 1989–1994. Construction has continued in Kallahti, Aurinkolahti, and several spots in Keski-Vuosaari (middle Vuosaari) It is also going on in the small house dominated waterfront areas and in the northern parts. In 2003, the construction of the new large cargo port of Helsinki started in the eastern part of Vuosaari where the shipyard once lay. The harbour has been in operation since autumn 2008. The city's natural gas power station lies nearby.

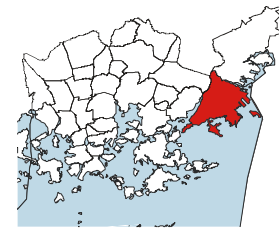
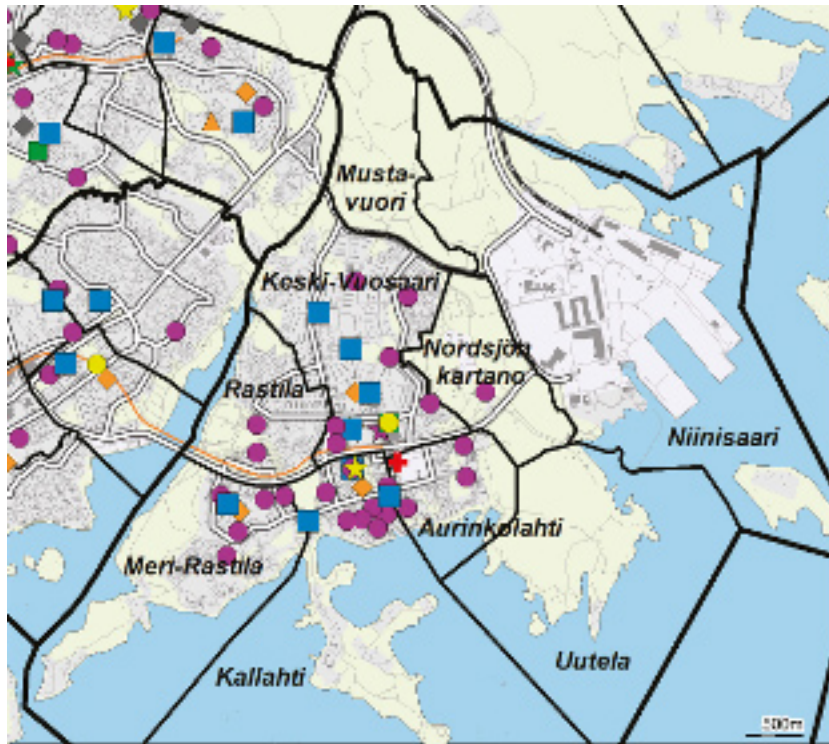

- ◆ Leikkipuisto
- Päiväkotii
- Ala-aste
- Yläaste
- Lukio
- ▲ Entyis- ja erikoiskoulu
- ★ Nuorisotalo
- ★ Kirjasto
- ★ Kulttuurikeskus
- ✚ Terveystasema
- ✚ Sairaala
- ◆ Väestönsuoja

Asukastiheys h/km²
folktäthet
population density

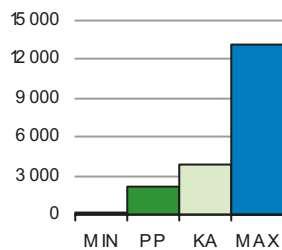

Asunnon keskikoko m²
bostädernas medelstorlek
mean size of dwellings

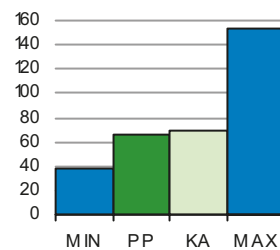

Asuntokunnan keskikoko
bostadshushållens medelstorlek
mean size of dwelling household

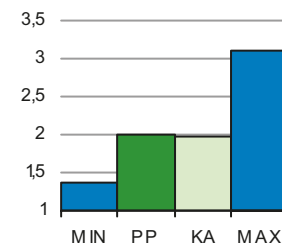

Korkea-aste
tertiärnivå
tertiary level

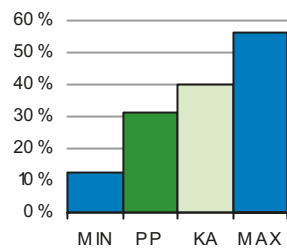

Lapset päivähoitossa
barn i dagvård
children in day care

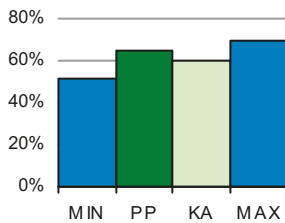

Työttömyysaste
arbetslöshetsgrad
unemployment rate

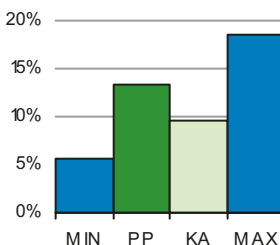

Vuokra-asunnot
hyresbostäder
rented dwellings

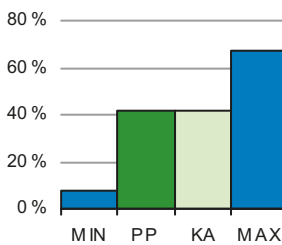

Väestön keski-ikä
befolkningens medelålder
average age of population

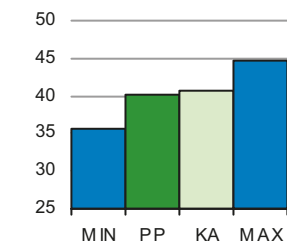

PP = Peruspiirin arvo
KA = Kaupungin peruspiirien keskiarvo

MIN = Peruspiirien pienin arvo
MAX = Peruspiirien suurin arvo

704 Vuosaaren peruspiiri

ALUEET Väestö 1.1.2014		Työpaikat 31.12.2012		
Områden District				
Alue	Maapinta-ala km	Asukkaat	Työpaikat	
541 Keski-Vuosaari	2,56	13 608	1 699	
542 Nordsjön kartano	1,27	1	15	
543 Uutela	1,38	6	4	
544 Meri-Rastila	1,91	5 277	413	
545 Kallahti	1,95	6 887	816	
546 Aurinkolahti	0,78	6 869	747	
547 Rastila	1,11	4 165	362	
548 Niinisaari	4,68	19	1 258	
549 Mustavuori	1,43	0	0	
Yhteensä	17,07	36 832	5 314	

ÄIDINKIELI JA KANSALAIKUUS 1.1.2014	
Modersmål, nationalitet Mother tongue, nationality %	
Suomenkieliset	27 793 75,5
Ruotsinkieliset	1 888 5,1
Vieraskieliset	7 151 19,4
Ulkomaalaiset	4 079 11,1
Ulkomaalaistaustaiset	6 557 17,8
H:gissä syntyneet	16 126 43,8

VÄESTÖNMUUTOKSET 2013	
Befolkningsförändringar Vital statistics / 1000 as.	
Syntyneet lkm.	442 12,0
Kuolleet lkm.	262 7,1
Muuttaneet alueelle lkm.	4 765 146,5
Muuttaneet alueelta lkm.	5 064 137,8

IKÄRAKENNE 1.1.2014	
Ålderstrukturen Age structure %	
0 - 6 -vuotiaat	3 125 8,5
7 - 15 -vuotiaat	3 739 10,2
16 - 18 -vuotiaat	1 254 3,4
19 - 24 -vuotiaat	2 735 7,4
25 - 39 -vuotiaat	7 497 20,4
40 - 64 -vuotiaat	12 453 33,8
Yli 65 -vuotiaat	6 029 16,4

VÄESTÖENNUSTE 2024	
Befolkningsprognos Population forecast	
0 - 6 -vuotiaat	3 350 8,1
7 - 15 -vuotiaat	3 882 9,4
16 - 64 -vuotiaat	25 167 61,1
Yli 65 -vuotiaat	8 813 21,4

PERHEET JA ASUNTOKUNNAT 1.1.2014	
Familjer, bostadshushåll Families, households	
Asuntokuntien lkm.	18 371
Asuntokunnan keskikoko	2,00
1-hengen asuntokunnat	8 097
Perheiden lkm.	9 824
Lapsiperheiden lkm.	5 385
Perheen keskikoko	2,80

KOULUTUSTASO 31.12.2012	
Utbildningsnivå Educational level %	
15 vuotta täyttäneiden lk	30 205
Perusaste	10 399 34,4
Keskiaste	10 410 34,5
Korkea-aste	9 396 31,1
Lukiota käyvät ja osuus 16 - 18 -vuotiaista	746 52,5
Ammattikoulua käyvät ja osuus 16 - 18 -vuotiaista	907 29,6

TULOTASO 2012	
Inkomster Income	
Tulot/asukas €	22 724
Tulot/yli 15-vuotiaat €	27 554
Tulot/asuntokunta €	45 566

ASUMISOLOT 31.12.2013	
Boende Housing	
Asunnon keskikoko m2	66,0
Asumisväljiys m2/asukas	33,0
Asumistiheys huonetta/hl	1,31

ASUNNOT 31.12.2013	
Bostäder Dwellings %	
Asunnot yhteensä	19 314
Pientaloasunnot	2 246 11,6
Vuokra-asunnot	8 111 42,0
ARA-vuokra-asunnot	5 230 27,1

Asuntokannan ikä

bostadsbeståndets ålder
age of dwelling stock

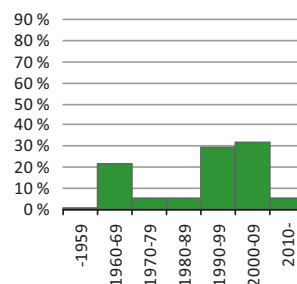

Huoneistotyytit

lägenhetstyper
types of dwellings

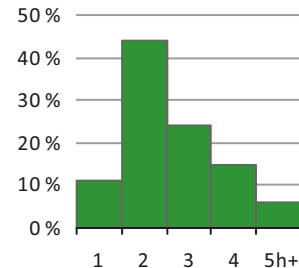

Väestö

befolkning
population

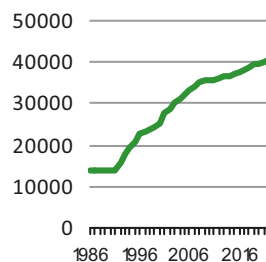

Asuntotuotanto

bostadsproduktion
housing production

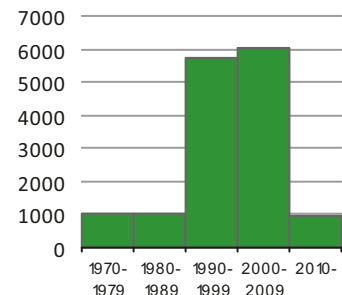

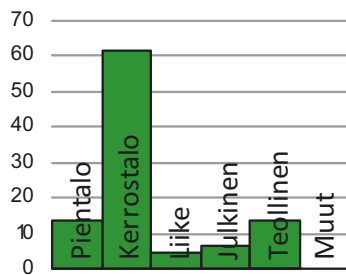
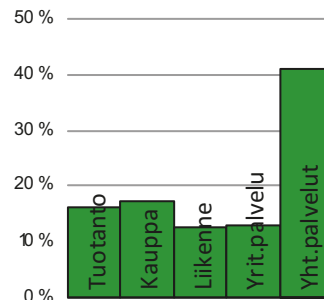
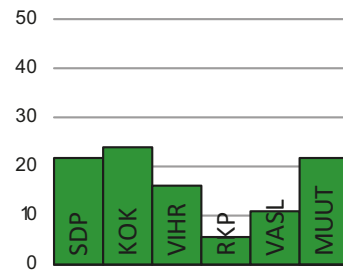
Rakennuskanta, %byggnadsbeståndet
building stock**Työpaikat, %**jobb
jobs**Kunnallisvaalit, %**kommunalvalen
municipal elections**TYÖVOIMA 2013**

Arbetskraft Labour force	%
Työttömyysaste	13,3
Pitkäaikaistyöttömyys	28,6
Nuorisotyöttömyysaste	12,1
Työllisyysaste (2012)	66,2

TOIMITILARAKENNUKSET 31.12.2013

Verksamhetslokaler Business premises	kerrosala 1000 m2	%
Toimitilarakennukset yhteensä	504	
Liikerakennukset	90	17,9
Julkiset rakennukset	131	26,0
Teollisuus- ja varastorakennukset	179	35,5
Muut rakennukset	103	20,4

LASTEN PÄIVÄHOITO 2012

Barndagvård Child day care	lkm.	/100 lasta
Päiväkodit (2013)	26	
Lapset päiväkotihoidossa	1 769	65,2
Lapset perhepäivähoidossa	82	3,0
Lapset kotihoidon tuen piirissä	592	21,8
Lapset yksityisen hoidon tuen piirissä	135	5,0

KOULUT 2014

Skolor Schools	kouluja	oppilaita
Suomenkieliset ala-asteet	7	2 242
Suomenkieliset yläasteet	4	1 082
Ruotsinkieliset ala-asteet	1	152
Ruotsinkielinen yläasteet	0	0
Lukiot	1	499
Erikois- ja erityiskoulut	0	0

TERVEYSPALVELUT 2013

Hälsövård Health care	lkm.	/asukas
Avohoitokäynnit yhteensä	382 907	10,4
Perusterveydenhuolto	317 021	8,6
Erikoissairaanhoido	65 886	1,8

SOSIAALIPALVELUT 2013

Socialservice Social services	lkm.	/100
Toimeentulotuen saajat	5 966	16,2
Lastensuojelun asiakkaat, 0 - 17-v.	1 133	14,8

PALVELUPISTEET 2014

Serviceställen Service facilities	lkm.
Kirjastot	1
Terveysasemat	1
Leikki puistot	3
Uimahallit	1
Liikuntasalit ja -hallit	20
Pallokentät	16
Kirkot	4
Postit	1
KELA:n toimistot	1
Apteekit (2012)	1
Alkot	1
Päivittäistavarakaupat (2012)	29
Muut vähittäiskaupat (2012)	54
Ravintolat (2012)	57

ULKOILU 2014

Friidriftsliv Outdoor recreation	
Puistoa, ha	136
Metsää, ha	512
Uimarannat, kpl	4

LIIKENNE 2009-13

Trafik Traffic	
Jalankulkijaonnettomuudet keskimäärin/vuosi	1,2
Henkilövahinko-onnettomuudet keskimäärin/vuosi	8,4
Autottomat asutokunnat, % (2010)	49,9

ALUESUHDELUKUJA 1.1.2014

Lokala tätheter Area ratios	
Asukkaita/km2	2 158
Työpaikkoja/km2	311
Kerrosala/ha	1 207



Det sydvästra hörnet av Sibbo och den sydöstra spetsen av Vanda anslöts till Helsingfors fr.o.m. 1 januari 2009. Vid sammanslagningen bildades ett åttonde stordistrikt i Helsingfors, med namnet Östersundom, efter den äldsta byn i det anslutna området. Östersundom är också namnet på ett distrikt samt ett delområde, och det hyser de viktigaste kulturhistoriska miljöerna i det nya stordistriktet.

Idag är stordistriktet till största delen gles landsbygd, men i framtiden är siktet inställt på ca 40 000 invånare. Byggandet för att göra Östersundom urbant torde komma igång kring år 2020.

Östersundom liitettiin Helsinkiin vuoden 2009 alussa. Sen nimi viittaa alueen vanhimpaan kylään. Saman nimen ovat saaneet niin suur- ja peruspiiri kuin osa-aluekin.

Suurpiirin merkittävimmät kulttuurihistorialliset miljööt ovat Östersundomin osa-alueella: Östersundomin kartano, Sakari Topeliuksen vanhuudenkotina tunnettu Villa Björkudden ja Östersundomin kappeli. Tämä Helsingin vanhin rakennus ja kirkko rakennettiin vuonna 1754.

Salmenkalliossa on Kasabergetin korkea kallioinen metsäselänne, ja Kehä III kulkee alueen läpi Vuosaaren satamaan. Talosaaren vanhassa viljelymaisemassa on nykyisin ratsastuskeskuksena toimiva Husön kartano pihapiireineen. Karhusaarella sijaitsee Winbergin venesatama palveluineen.

Östersundom rajoittuu pohjoisessa Sipoonkorven kansallispuistoon, ja eteläosissa on noin 295 ha Natura 2000 -aluetta. Rantaviivaa on yhteensä noin 24,5 km, josta Natura 2000 -alueen rantaa on noin 12 km. Korkeussuhteet vaihtelevat rannikon merenpinnan tasosta Sipoonkorven ylängön lähes 60 metriin.

Suurpiiri on vielä pääosin väljää maaseutua, alueella on noin 2 000 asukasta. Väestö keskittyy Karhusaaren ja Landbon pientaloalueille sekä Östersundomin osa-alueelle. Sen läpi kulkevat Porvoonväylä ja Uusi Porvoontie, jonka varrella on pieni palvelukeskittymä.

Östersundomiin suunnitellaan raideliikenneyhteyttä ja uutta pientalovaltaista kaupunginosaa noin 40 000 asukkaalle. Östersundomiin ja siihen rajoittuville Vantaan ja Sipoon alueille laaditaan kolmen kunnan yhteistä yleiskaavaa. Aluerakentaminen käynnistyy vuoden 2020 tienoilla.

The southwest corner of Sipoo and the southeast tip of Vantaa were annexed into Helsinki as of 1 January 2009. The merger implied the formation of an eight major district in Helsinki, that of Östersundom, named after the oldest village in the annexed area. Östersundom is also the name of a district within the major district, a district that has the most important cultural and historical milieu.

Today, the major district mainly consists of sparsely constructed countryside. However, the aim for the future is around 40,000 inhabitants. Urbanising construction will begin in the area around 2020.

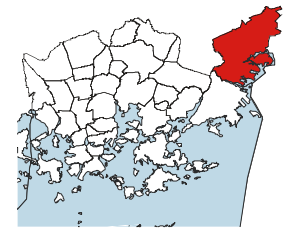
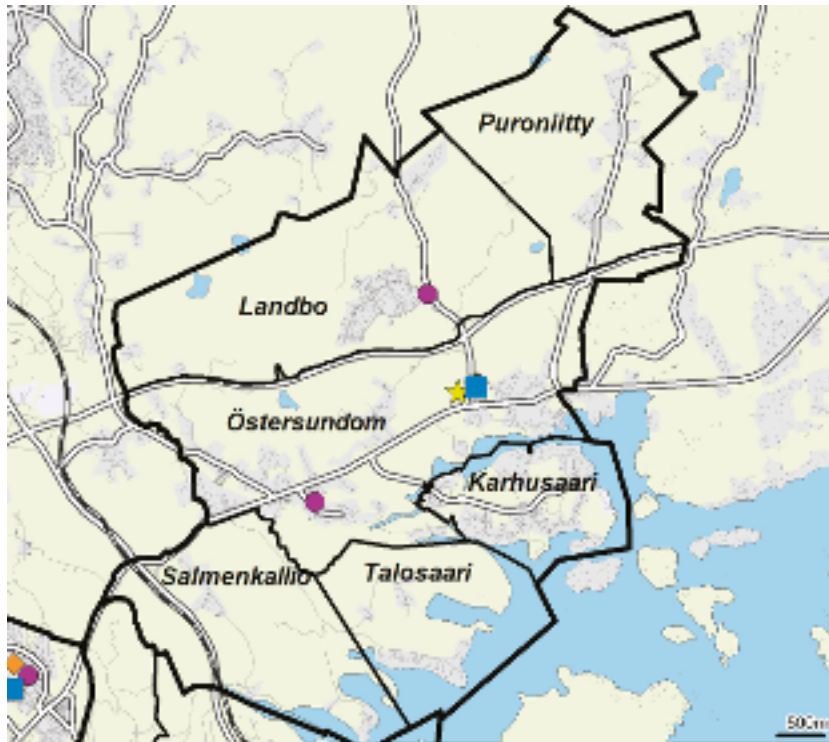

- ◆ Leikkipuisto
- Päiväkotä
- Ala-aste
- Yläaste
- Lukio
- ▲ Entyis- ja erikoiskoulu
- ★ Nuorisotalo
- ★ Kirjasto
- ★ Kulttuurikeskus
- ✚ Terveysasema
- ✚ Sairaala
- ◆ Väestönsuoja

Asukastiheys h/km²
folktäthet
population density

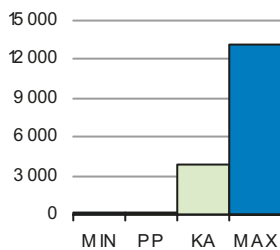

Asunnon keskikoko m²
bostädernas medelstorlek
mean size of dwellings

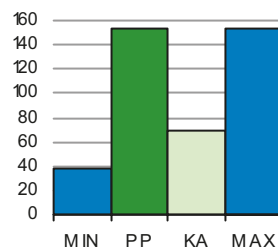

Asuntokunnan keskikoko
bostadshushällens medelstorlek
mean size of dwelling household

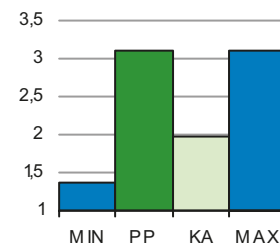

Korkea-aste
tertiärnivå
tertiary level

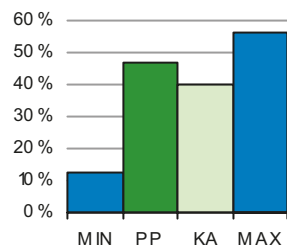

Lapset päivähoitossa
barn i dagvård
children in day care

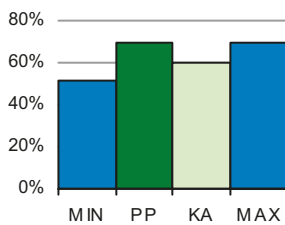

Työttömyysaste
arbetslöshetsgrad
unemployment rate

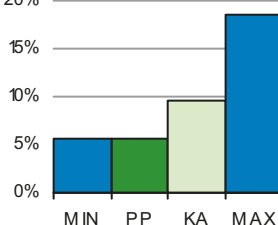

Vuokra-asunnot
hyresbostäder
rented dwellings

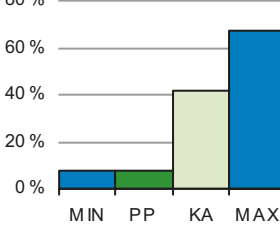

Väestön keski-ikä
befolkningens medelålder
average age of population

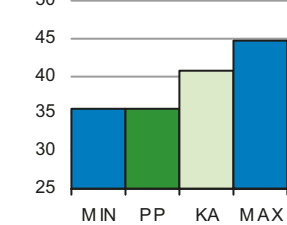

PP = Peruspiirin arvo
KA = Kaupungin peruspiirien keskiarvo

MIN = Peruspiirien pienin arvo
MAX = Peruspiirien suurin arvo

801 Östersundomin suur (8)-/peruspiiri (801)

ALUEET Väestö 1.1.2014		Työpaikat 31.12.2012		
Områden District				
Alue	Maapinta-ala km	Asukkaat	Työpaikat	
550 Östersundom	7,51	538	248	
560 Salmenkallio	3,66	40	1	
570 Talosaari	2,01	87	26	
580 Karhusaari	1,58	406	65	
591 Landbo	6,94	841	63	
592 Puroniitty	4,46	182	12	
Yhteensä	26,16	2 094	415	

ÄIDINKIELI JA KANSALAIKUUS 1.1.2014		
Modersmål, nationalitet Mother tongue, nationality %		
Suomenkieliset	1 581	75,5
Ruotsinkieliset	428	20,4
Vieraskieliset	85	4,1
Ulkomaalaiset	55	2,6
Ulkomaalaistaustaiset	111	5,3
H:gissä syntyneet	804	38,4

VÄESTÖN MUUTOKSET 2013		
Befolkningsförändringar Vital statistics / 1000 as.		
Syntyneet lkm.	13	6,2
Kuolleet lkm.	7	3,3
Muuttaneet alueelle lkm.	74	39,2
Muuttaneet alueelta lkm.	119	56,5

IKÄRAKENNE 1.1.2014		
Ålderstrukturen Age structure %		
0 - 6 -vuotiaat	160	7,6
7 - 15 -vuotiaat	417	19,9
16 - 18 -vuotiaat	151	7,2
19 - 24 -vuotiaat	105	5,0
25 - 39 -vuotiaat	187	8,9
40 - 64 -vuotiaat	886	42,3
Yli 65 -vuotiaat	188	9,0

VÄESTÖENNUSTE 2024		
Befolkningsprognos Population forecast		
0 - 6 -vuotiaat	210	9,3
7 - 15 -vuotiaat	293	13,0
16 - 64 -vuotiaat	1 502	66,5
Yli 65 -vuotiaat	256	11,3

PERHEET JA ASUNTOKUNNAT 1.1.2014	
Familjer, bostadshushåll Families, households	
Asuntokuntien lkm.	673
Asuntokunnan keskikoko	3,11
1-hengen asuntokunnat	94
Perheiden lkm.	574
Lapsiperheiden lkm.	418
Perheen keskikoko	3,40

KOULUTUSTASO 31.12.2012	
Utbildningsnivå Educational level %	
15 vuotta täyttäneiden lk	1 574
Perusaste	440 28,0
Keskiaste	397 25,2
Korkea-aste	737 46,8
Lukiota käyvät ja osuus 16 - 18 -vuotiaista	117 82,7
Ammattikoulua käyvät ja osuus 16 - 18 -vuotiaista	26 14,7

TULOTASO 2012	
Inkomster Income	
Tulot/asukas €	36 979
Tulot/yli 15-vuotiaat €	51 081
Tulot/asuntokunta €	118 202

ASUMISOLOT 31.12.2013	
Boende Housing	
Asunnon keskikoko m2	154,0
Asumisväljyys m2/asukas	50,4
Asumistiheys huonetta/hl	1,37

ASUNNOT 31.12.2013	
Bostäder Dwellings %	
Asunnot yhteensä	736
Pientaloasunnot	721 98,0
Vuokra-asunnot	56 7,6
ARA-vuokra-asunnot	9 1,2

Asuntokannan ikä
bostadsbeståndets ålder
age of dwelling stock

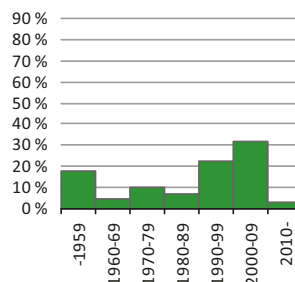

Huoneistotyytit
lägenhetstyper
types of dwellings

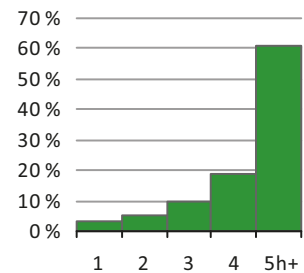

Väestö
befolkning
population

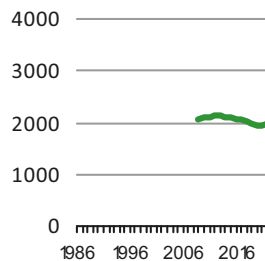

Asuntotuotanto
bostadsproduktion
housing production

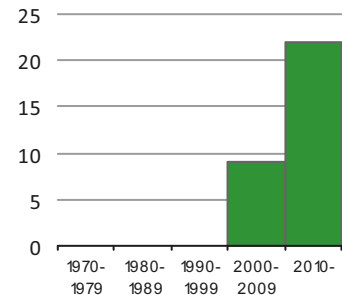

Rakennuskanta, %

byggnadsbeståndet
building stock

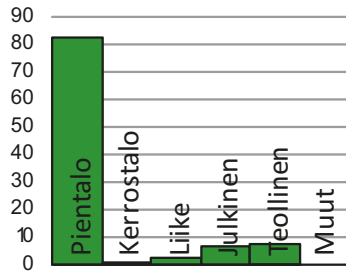

Työpaikat, %

jobb
jobs

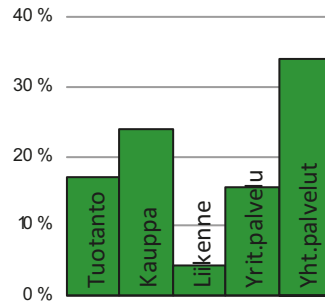

Kunnallisvaalit, %

kommunalvalen
municipal elections

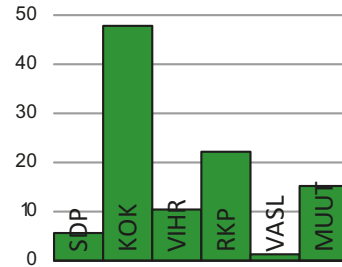

TYÖVOIMA 2013

Arbetskraft Labour force	%
Työttömyysaste	5,6
Pitkäaikaistyöttömyys	31,0
Nuorisotyöttömyysaste	1,6
Työllisyysaste (2012)	70,6

TOIMITILARAKENNUKSET 31.12.2013

Verksamhetslokaler Business premises	kerrosala 1000 m2	%
Toimitilarakennukset yhteensä	27	
Liikerakennukset	4	14,8
Julkiset rakennukset	11	40,7
Teollisuus- ja varastorakennukset	4	14,8
Muut rakennukset	8	29,6

LASTEN PÄIVÄHOITO 2012

Barndagvård Child day care	lkm.	/100 lasta
Päiväkodit (2013)	3	
Lapset päiväkotihoidossa	109	69,4
Lapset perhepäivähoidossa		
Lapset kotihoidon tuen piirissä	38	24,2
Lapset yksityisen hoidon tuen piirissä		

KOULUT 2014

Skolor Schools	kouluja	oppilaita
Suomenkieliset ala-asteet	1	171
Suomenkieliset yläasteet	1	94
Ruotsinkieliset ala-asteet	1	66
Ruotsinkielinen yläasteet	0	0
Lukiot	0	0
Erikois- ja erityiskoulut	0	0

TERVEYSPALVELUT 2013

Hälsövård Health care	lkm.	/asukas
Avohoitokäynnit yhteensä	11 373	5,4
Perusterveydenhuolto	9 492	4,5
Erikoissairaanhoido	1 881	0,9

SOSIAALIPALVELUT 2013

Socialservice Social services	lkm.	/100
Toimeentulotuen saajat	36	1,7
Lastensuojelun asiakkaat, 0 - 17-v.	10	1,5

PALVELUPISTEET 2014

Serviceställen Service facilities	lkm.
Kirjastot	1
Terveysasemat	0
Leikki puistot	0
Uimahallit	0
Liikuntasalit ja -hallit	2
Pallokentät	1
Kirkot	1
Postit	1
KELA:n toimistot	0
Apteekit (2012)	0
Alkot	0
Päivittäistavarakaupat (2012)	2
Muut vähittäiskaupat (2012)	11
Ravintolat (2012)	1

ULKOILU 2014

Friidriftsliv Outdoor recreation	
Puistoa, ha	32
Metsää, ha	953
Uimarannat, kpl	0

LIIKENNE 2009-13

Trafik Traffic	
Jalankulkijaonnettomuudet keskimäärin/vuosi	0,2
Henkilövahinko-onnettomuudet keskimäärin/vuosi	5,2
Autottomat asutokunnat, % (2010)	9,0

ALUESUHDELUKUJA 1.1.2014

Lokala tätheter Area ratios	
Asukkaita/km2	80
Työpaikkoja/km2	16
Kerrosala/ha	63

ALUEJAKOMUUTOKSET 2012

Helsingin aluejakoa muutettiin vuonna 2012 (kaupunginhallitus 26.11.2012). Seuraavat muutokset vaikuttavat tilastoihin.

Uusia osa-alueita muodostettiin 15 kpl, tunnukset siltaan ja nimiltään seuraavat:

- 105 Lauttasaaren peruspiiriin 311 Kotkavuori, 312 Vattuniemi, 313 Myllykallio ja 314 Koivusaari
- 201 Reijolan peruspiiriin 161 Vanha Ruskeasuon Osa-alue muodostettiin Ruskeasuon entisistä pienalueista 1 ja 3.
- 201 Reijolan peruspiiriin 162 Pikku Huopalahti Osa-alue muodostettiin Ruskeasuon ent. pienalueesta 2. Lisäksi uuteen osa-alueeseen siirrettiin Meilahden (150) ent. pienalue 5 ja Etelä-Haagan (291) ent. pienalue 6. Samalla Etelä-Haagan ent. pienalue 6 siirtyi Haagan peruspiiristä (203) Reijolan peruspiiriin (201). Tilastoalueena kantakaupunki (1.-27. kaupunginosat) kasvaa em. pienalueen verran. Meilahden (150) ja Etelä-Haagan (291) osa-alueet pienenevät, mutta niiden tunnukset tai nimet eivät muuttuneet.
- 205 Kaarelan peruspiiriin 336 Honkasuo
- 301 Kallion peruspiiriin 101 Vilhonvuori, 102 Kalasatama, 103 Sompasaari ja 104 Hanasaari
- 303 Vallilan peruspiiriin 211 Hermanninmäki, 212 Hermanninranta ja 213 Kyläsaari
- 505 Puistolän peruspiiriin 415 Alppikylä
Muutos vaikuttaa vähentävästi 413 Tattarisuon osa-alueen tilastoissa.

Samalla käytöstä poistui neljä osa-alueita: 100 Sörnäinen, 160 Ruskeasuon, 210 Hermannin ja 310 Lauttasaari. Näin ollen osa-alueiden määrä kasvoi 11:llä, jolloin osa-alueita on kaikkiaan 148.

Neljän osa-alueen nimi muuttui:

- 204 Munkkisaari, uusi nimi on 204 Hernesaari.
- 433 Herttoniemen teollisuusalue, uusi nimi on 433 Herttoniemen yritysalue.
- 465 Pitäjänmäen teollisuusalue, uusi nimi on 465 Pitäjänmäen yritysalue.
- 494 Tahvonlahti, uusi nimi on 494 Kruunuvuorenranta. Osa-alue rajaa siirrettiin länteen, mikä ei vaikuta väestö- tai rakennuskantatilastoihin.

Lisäksi seuraavien osa-alueiden rajoihin tehtiin tarkistuksia:

- Pohjois-Haagan ja Lassilan välistä rajaa siirrettiin siten, että Lassila laajeni Pohjois-Haagan suuntaan. Vaikutus asukasluvuun oli noin 130 henkeä 2012/2013.
- Siltamäen ja Töyrynummen välistä rajaa siirrettiin siten, että Siltämäki laajeni Töyrynummen suuntaan. Vaikutus asukasluvuun oli yli 1 000 henkeä 2012/2013.

FÖRÄNDRINGAR I OMRÅDESINDELNINGEN 2012

Områdesindelning i Helsingfors ändrades år 2012 (Stadsstyrelsen 26.11.2012). Följande förändringar inverkar på statistiken.

15 nya delområden bildades, med följande nummer och namn:

- I distrikt 105 Drumsö: 311 Örnberget, 312 Hallonäs, 313 Kvarnberget och 314 Björkholmen
- I distrikt 201 Grejus: 161 Gamla Brunakärr
Delområdet bildades av f.d. småområdena 1 och 3 i Brunakärr.
- I distrikt 201 Grejus: 162 Lillhoplax
Delområdet bildades av f.d. småområde 2 i Brunakärr. Dessutom inlemmades i det nya delområdet f.d. småområde 5 i Mejlans (150) och f.d. småområdet 6 i Södra Haga (291). Därmed övergick f.d. småområde 6 i Södra Haga från distriktet

Haga (203) till distriktet Grejus (201). Innerstaden (stadsdelarna 1-27) växer därmed såsom statistikområde med nyss nämnda småområde. Delområdena i Mejlans (150) och Södra Haga (291) minskade, men deras nummer eller namn förändrades inte.

- I distrikt 205 Kårböle: 336 Hongasmossa
- I distrikt 301 Berghäll: 101 Vilhelmsberg, 102 Fiskehamnen, 103 Sumparn och 104 Hanaholmen
- I distrikt 303 Vallgård: 211 Hermanstadsbacken, 212 Hermanstadsstranden och 213 Byholmen
- I distrikt 505 Parkstad: 415 Alpbyn
Förändringen inverkar förminskande på statistiken för delområde 413 Tattarmossen.

Samtidigt tas fyra delområden ur bruk: 100 Sörnäs, 160 Brunakärr, 210 Hermanstad och 310 Drum-sö. Sammantaget växte antalet delområden således med 11 till inalles 148.

Namnet på fyra delområden har förändrats:

- Före detta 204 Munkholmen heter nu 204 Ärtholmen.
- F.d. 433 Herttonäs industriområde heter nu 433 Herttonäs företagsområde.
- F.d. 465 Sockenbacka industriområde heter nu 465 Sockenbacka företagsområde.
- F.d. 494 Stansvik heter nu 494 Kronbergsstranden. Delområdesgränsen har flyttats västerut, men det inverkar inte på statistiken om befolkning och byggnader.

Dessutom har gränserna för följande delområden justerats:

- Gränsen mellan Norra Haga och Lassas flyttades så, att Lassas utvidgades mot Norra Haga. Inverkan på folkmängden var ca. 130 personer 2012/2013.
- Gränsen mellan Brobacka och Lidmalmen flyttades så, att Brobacka utvidgades mot Lidmalmen. Inverkan på folkmängden var över 1 000 personer 2012/2013.

CITY DISTRICT DIVISION CHANGED IN 2012

The district division in Helsinki was altered in 2012 (by decision of the City Board 26 Nov. 2012). The following changes affect the statistics.

15 new sub-districts were formed, with the following codes and names:

- In district 105 Lauttasaari: 311 Kotkavuori, 312 Vattuniemi, 313 Myllykallio and 314 Koivusaari
- In district 201 Reijola: 161 Vanha Ruskeasuo
The sub-district was formed from former small areas 1 and 3 in Ruskeasuo.
- In district 201 Reijola: 162 Pikku Huopalahti
This sub-district was formed from former small area 2 in Ruskeasuo, and was also made to include the former small areas 5 of Meilahti (150) and 6 of Etelä-Haaga (291). Thereby the latter small area (6) was administratively moved from the Haaga district (203) to the Reijola district (201), and at the same time, the statistical area of Inner Helsinki (city areas 1–27) grew by as much as this small area. The sub-districts of Meilahti (150) and Etelä-Haaga (291) became smaller, but their codes and names remained unchanged.
- In district 205 Kaarela: 336 Honkasuo
- In district 301 Kallio: 101 Vilhonvuori, 102 Kalasatama, 103 Sompassaari and 104 Hanasaari
- In district 303 Vallila: 211 Hermanninmäki, 212 Hermanninranta and 213 Kyläsaari
- In district 505 Puistola: 415 Alppikylä
This change has a reducing effect on the statistics of sub-district 413 Tattarisuo.

At the same time, four sub-districts were taken out of use, namely 100 Sörnäinen, 160 Ruskeasuo, 210 Hermannin and 310 Lauttasaari. Thus, overall, the number of sub-districts grew by 11, now totaling 148.

The names of four sub-districts changed:

- Former 204 Munkkisaari is now 204 Hernesaari.
- Former 433 Herttoniemen teollisuusalue is now 433 Herttoniemen yritysalue.
- Former 465 Pitäjänmäen teollisuusalue is now 465 Pitäjänmäen yritysalue.
- Former 494 Tahvonlahti is now 494 Kruunuvuorenranta. The sub-district boundary was shifted westwards, but this did not affect statistics on population or buildings.

Furthermore, the following sub-district boundaries were shifted:

- The boundary between Pohjois-Haaga and Lassila was shifted so that Lassila expanded towards Pohjois-Haaga. The effect on the population figure was around 130 people at year-end 2012.
- The boundary between Siltamäki and Töyrynummi was shifted so that Siltamäki expanded towards Töyrynummi. The effect on the population figure was around 1 000 people at year-end 2012.

KÄSITEMÄÄRITELMÄT JA LÄHTEET

ALUEJAKO

Helsingin piirijakojärjestelmä. Hyväksytty kaupunginhallituksen 26.11.2012.

ALUESUHDELUKUJA 1.1.2014

Asukkaita / km² 1.1.2014

Työpaikkoja / km² 31.12.2012

Kerrosala / ha 31.12.2013

ASUMISOLOT 31.12.2013

Asuntojen keskikoko on asuinhuoneistojen kokonaisalan ja asuntojen yhteismäärän välinen suhdeluku.

Asumisväljyys on asunnon pinta-alan ja siinä asuvien henkilöiden välinen suhde.

Asumistiheys on asunnon huoneiden ja siinä asuvien henkilöiden lukumäärän välinen suhde, keittiötä ei ole laskettu huoneeksi.

Lähde: Tilastokeskus.

ASUNNOT 31.12.2013

Huoneistotyyppit, keittiö laskettu huoneeksi. Asuntokannan ikä on määritelty rakennuksen käyttöönottovuoden mukaan.

Lähde: Tilastokeskus.

ASUNTOKANNAN IKÄ

Lähde: Tilastokeskus.

ASUNTOTUOTANTO 1970–2013

Lähde: Helsingin kaupungin tietokeskus.

HUONEISTOTYYPIT 2013

Lähde: Tilastokeskus.

IKÄRAKENNE 1.1.2014

Lapset päivähoidon ja peruskoulun ikäryhmityksellä, työikäinen väestö sekä vanhuksat omina ryhminään.

Lähde: Tilastokeskus.

KOULUT 2014

Koulut peruspiireittäin, erikseen mainittu alueella olevat erikoiskoulut (juutalainen, venäläinen, ranskalainen, englantilainen, kansainvälinen koulu). Erityiskoulut ja niiden oppilaat eivät ole mukana.

Lähde: Helsingin kaupungin opetusvirasto.

KOULUTUSTASO 31.12.2012

Väestön koulutusrakennetilastoissa on tiedot 15 vuotta täyttäneen väestön korkeimmasta suorittamasta tutkinnosta ja samantasoisista tutkinnoista viimeksi suoritettu ammatillinen tutkinto.

Keskiasteen koulutus sisältää lukiokoulutuksen sekä toisen asteen ammatillinen koulutuksen suorittaneet.

Korkea-aste sisältää opistoasteen, ammatillisen korkea-asteen, ammattikorkeakoulun, alemmat korkeakoulututkinnot, ammattikorkeakoulun jatkotutkinnot, ylemmät korkeakoulututkinnot, lääkäreiden erikoistumiskoulutuksen sekä lisensiaatin ja tohtorin tutkinnot.

Lähde: Tilastokeskus.

KUNNALLISVAALIT 2012

Kunnallisvaaleissa vaalipäivänä annettujen äänien osuudet puolueittain.

Lähde: Helsingin kaupungin tietokeskus.

LASTEN PÄIVÄHOITO 2012 *

Kaupungin omistamat päiväkodit, yksityiset ostopalvelupäiväkodit ja kunnallinen perhepäivähoito. Kotihoidontukea saavien lasten lukumäärä ja yksityisen hoidon tukea saavien lasten lukumäärä.

Lähde: Helsingin kaupungin varhaiskasvatusvirasto.

LIIKENNE 2009–2013 *

Lähde: Helsingin kaupungin kaupunkisuunnitteluvirasto, liikenneonnettomuusrekisteri.

Autottomat asutokunnat (31.12.2010): tieto kuvaa autottomien asutokuntien osuutta kaikista asutokunnista. Tilastosta puuttuvat työsuhteautot.

Lähde: Tilastokeskus ja Suomen ympäristökeskus.

PALVELUPISTEET 2014

Uimahallit: julkisessa käytössä olevat.

Liikuntasalit ja -hallit (sisäliikuntapaikat): liikuntasali, liikuntapaikkojen tyyppikoodi 2150, on muun rakennuksen yhteydessä oleva liikuntatila. Liikuntahalli, liikuntapaikkojen tyyppikoodi 2210, on useiden lajien liikuntatiloja sisältävä rakennus.

Pallokenttä (ulkoliikunta): palloiluun, liikuntapaikkojen tyyppikoodi 1340, tarkoitettu kenttä. Yksi tai useampi palloilulaji mahdollista. Valtakunnallinen liikuntapaikkojen tietojärjestelmä (LIPAS).

Kirkot: Helsingin seurakuntayhtymän hallinnoimat, ortodoksiset ja muut.

Päivittäistavarakauppa sisältää elintarvikkeiden, juomien ja tupakan erikoismyymälät sekä laajan tavaravalikoiman vähittäiskaupat, jossa elintarvikkeiden, juomien ja tupakan osuus kokonaisymyynnistä on vähintään puolet. Toimialaluokituksen (TOL 2008) toimialat 4711 ja 472.

Ravintolat. Toimialaluokituksen (TOL 2008) toimialat 561 ja 563.

Lähde: Helsingin kaupungin liikuntavirasto, Helsingin seurakuntayhtymä ja Tilastokeskus, toimipaikkarekisteri.

PERHEET JA ASUNTOKUNNAT 1.1.2014

Perheen muodostavat:

- avio- tai avoliitossa olevat vanhemmat ja heidän naimaton tai naimattomat lapsensa tai jompi kumpi vanhemmista naimattomine lapsineen

- avio- tai avopari, jonka luona ei asu vakituisesti lapsia.

Perhe koostuu vain yhdessä asuvista henkilöistä. Yksin asuvat eivät kuulu perheväestöön.

Lähde: Tilastokeskus.

Asutokunnan muodostavat kaikki samassa asuinhuoneistossa vakinaisesti asuvat henkilöt.

Lähde: Tilastokeskus.

RAKENNUSKANTA 2013

Rakennusten kerrosalat käyttötarkoituksen mukaan.
Pientalo: erilliset pientalot, rivi- ja ketjutalot
Kerrostalo: alle ja yli 4 kerrokselliset kerrostalot
Liike: liike- ja toimistorakennukset
Julkinen: hoitoalan, kokoontumis- ja opetusrakennukset
Teollisuus: liikenteen, teollisuus- ja varistorakennukset
Lähde: Tilastokeskus.

SOSIAALIPALVELUT 2013

Lähde: Helsingin kaupungin sosiaali- ja terveystyövirasto.

TERVEYSPALVELUT 2013

Avohoitokäynnit: Perusterveydenhuolto (lääkärinvastaanotto, terveyskeskuspäivystys, kotisairaanhoido, hammas- huolto ja muu perusterveydenhuolto) ja erikoissairaanhoido (somaattinen ja psykiatrinen erikoissairaanhoido).
Lähde: Helsingin kaupungin sosiaali- ja terveystyövirasto.

TOIMITILARAKENNUKSET 31.12.2013

Toimitilarakennuksilla tarkoitetaan muita kuin asuinrakennuksia. Toimistot sisältyvät liikerakennuksiin.
Lähde: Tilastokeskus.

TULOTASO 2012

Tuloilla tarkoitetaan valtionveronalaisia tuloja.
Tulot on laskettu yli 15-vuotiaita kohti.
Tulot / asuntokunta on laskettu asuntokuntien bruttotuloista.
Lähde: Tilastokeskus.

TYÖPAIKAT 31.12.2012

Työpaikat on ryhmitelty toimialarakenteen (Toimialaluokitus TOL 2008) mukaan viiteen luokkaan.
Tuotanto sisältää toimialat B–F (kaivostoiminta, teollisuus, energia- ja vesihuolto sekä rakentaminen).
Kauppa sisältää toimialat G ja I (kauppa sekä majoitus- ja ravitsemistoiminta).
Liikenne sisältää toimialan H (kuljetus ja varastointi)
Yrityspalvelut sisältää toimialat J–N (informaatio ja viestintä, rahoitus- ja vakuutustoiminta, kiinteistöala sekä ammatillinen, tieteellinen ja tekninen toiminta ja hallinto- ja tukipalvelutoiminta).
Yhteiskunnalliset palvelut sisältää toimialat O–U (julkinen hallinto ja maanpuolustus; pakollinen sosiaalivakuutus, koulutus, terveys- ja sosiaalipalvelut, taiteet, viihde ja virkistys, muu palvelutoiminta, kotitaloudet työnantajina sekä kansainvälisten organisaatioiden toiminta).
Työpaikat yhteensä sisältää edelliset työpaikkaluokat lisättyinä toimialalla A (maa-, metsä ja kalatalous) + X (tuntematon).
Lähde: Tilastokeskus.

TYÖVOIMA 2013

Työvoimaan luetaan kaikki 15–74-vuotiaat henkilöt, jotka laskentaviikolla olivat työllisiä tai työttömiä.
Työlliseen työvoimaan luetaan kaikki 15–74-vuotiaat henkilöt, jotka laskentaviikolla olivat työllisiä.
Työttömiin (työtön työvoima) luetaan vuoden 2013 joulukuussa työttömänä olleet 15–74-vuotiaat henkilöt.
Nuorisotyöttömyys: 15–24-vuotiaat.
Pitkäaikaistyöttömyys: yli vuoden työttömänä yhteisjaksoisesti. Pitkäaikaistyöttömien osuus kaikista työttömistä.

Työllisyysaste: Työllisten osuus 15–64-vuotiaasta väestöstä.
Lähde: Tilastokeskus, työssäkäyntitilasto ja työ- ja elinkeinoministeriö.

ULKOILU 2014

Metsäpinta-ala: yleisten alueiden rekisteri, 9.12.2014, hoitoluokat C1–C5.
Puistopinta-ala: yleisten alueiden rekisteri, 9.12.2014, hoitoluokat A1–A3 ja B1–B5.
Lähde: Helsingin kaupungin rakennusvirasto.

Uimarannat: Kunnan terveydensuojeluviranomaisen laatima uimarantaluettelo, suuret ja pienet yleiset uimarannat.
Sosiaali- ja terveysministeriön asetus yleisten uimarantojen uimaveden laatuvaatimuksista ja valvonnasta (177/2008).
Lähde: Helsingin kaupungin ympäristökeskus.

VÄESTÖ 1.1.1986–2024

1986–2014 Helsingin väestötilasto, 2015–2024 Helsingin väestöennuste
Lähde: Helsingin kaupungin tietokeskus.

VÄESTÖENNUSTE 2024

Lapset päivähoidon ja peruskoulun ikäryhmityksellä, työikäinen väestö sekä vanhukset omina ryhminään.
Lähde: Helsingin kaupungin tietokeskus.

VÄESTÖNMUUTOKSET 2013

Lähde: Tilastokeskus.

ÄIDINKIELI JA KANSALAISUUS 1.1.2014

Vieraskieliset = muut kuin suomen-, ruotsin- ja saamenkieliset
Ulkomaalaiset = ulkomaan kansalaiset
Ulkomaalaistaustaiset = ulkomaan kansalaiset ja ulkomailla syntyneet Suomen kansalaiset
Lähde: Tilastokeskus.

* vanha aluejako

BEGREPPSDEFINITIONER OCH KÄLLOR

ARBETSKRAFT 2013

Till arbetskraften räknas alla 15–74-åringar som under beräkningsveckan var sysselsatta eller arbetslösa. Till den sysselsatta arbetskraften räknas alla 15–74-åringar som varit sysselsatta under beräkningsveckan. Som arbetslösa (arbetslös arbetskraft) räknas de 15–74-åringar som varit arbetslösa under december 2013. Källa: Statistikcentralen, sysselsättningsstatistiken, och arbets- och näringsministeriet.

ARBETSPLATSER 31.12.2012

Arbetsplatserna har grupperats (NI 2008) i fem klasser enligt näringsgren. Produktion inbegriper näringsgrenarna B–F (utvinning av mineral, tillverkning, försörjning av el, gas, värme och kyla och byggverksamhet). Handel inbegriper näringsgrenarna G och I (handel samt hotell- och restaurangverksamhet). Trafik innefattar näringsgrenarna H (transport och magasinering). Företagsservice omfattar näringsgrenarna J–N (informations- och kommunikationsverksamhet, finans- och försäkringsverksamhet, fastighetsverksamhet, yrkesmässig, vetenskaplig och teknisk verksamhet samt förvaltning- och stödtjänster). Samhällelig service omfattar näringsgrenarna O–U (offentlig förvaltning, utbildning, hälso- och socialtjänster, kultur, nöje och fritid, annan serviceverksamhet, hushåll som arbetsgivare samt internationella organisationers verksamhet). Arbetsplatserna sammanlagt inbegriper ovannämnda näringsgrenar jämte jord- och skogsbruket och fiske samt X (näringsgrenen okänd). Källa: Statistikcentralen.

BARNDAGVÅRD 2012 *

Daghem ägda av staden, privata daghem som staden upphandlar tjänster av, samt kommunal familjedagvård. Antal barn som får stöd för hemvård resp. privat vård. Källa: Helsingfors stads barnomsorgsverk.

BEFOLKNINGSFÖRÄNDRINGAR 2013

Källa: Statistikcentralen.

BEFOLKNINGSPROGNOS 2024

Barnen grupperade enligt dagvårds- resp. grundskolålder, befolkningen i arbetsför ålder samt de äldre i egna grupper. Källa: Helsingfors stads faktacentral.

BOENDEFÖRHÅLLANDEN 31.12.2013

Bostädernas medelstorlek är kvoten mellan bostädernas sammanlagda yta och deras sammanlagda antal. Boendetrymmet är kvoten mellan bostadens yta och dess antal invånare. Boendetätheten är kvoten mellan bostadens antal rum utan kök och dess antal invånare. Källa: Statistikcentralen.

BOSTADSBESTÅNDETS ÅLDER

Källa: Statistikcentralen.

FAMILJER OCH BOSTADSHUSHÅLL 1.1.2014

En familj består av - föräldrar som bor i lagligt eller öppet äktenskap och deras ogifta barn, eller någondera föräldern jämte ogifta barn - gift eller samboende par utan hemmaboende barn. En familj kan bara bestå av personer som bor tillsammans. Ensamboende hör inte till familjebefolkningen. Källa: Statistikcentralen.

Ett bostadshushåll består av alla de personer som varaktigt bor i en och samma bostad.

Källa: Statistikcentralen.

BOSTADSPRODUKTION 1970–2013

Källa: Helsingfors stads faktacentral.

BOSTÄDER 31.12.2013

Lägenhetstyper, köket räknat som rum. Bostadsbeståndets ålder har beräknats utgående från det år byggnaden tagits i bruk.

Källa: Statistikcentralen.

BYGGNADSBESTÅNDET 2013

Byggnaders våningsyta enligt bruksändamål Småhus: enskilda småhus, radhus och kedjehus Höghus: de med högst tre våningar och de med 4 eller flera våningar. Affär: affärs- och / eller kontorsbyggnader Offentlig: byggnader för omsorg, konferens och / eller undervisning Industri: byggnader för industri, transport och / eller lagring Källa: Statistikcentralen.

FOLKMÄNGD 1986–2024

1986–2014 Befolkningsstatistiken för Helsingfors 2015–2024 Befolkningsprognosen för Helsingfors Källa: Helsingfors stads faktacentral.

FRILUFTSLIV 2014

Skogsareal: skötselklasserna C1–C5 i Byggnadskontorets register över allmänna områden (YIRe) 9.12.2014 Parkareal: skötselklasserna A1–A3 och B1–B5 i Byggnadskontorets register över allmänna områden (YIRe) 9.12.2014 Källa: Helsingfors stads byggnadskontor.

Badstränder: en av kommunens hälsoskyddsmyndigheter uppgjord förteckning över badstränder, stora och små allmänna simstränder. Social- och hälsovårdsministeriets förordning om kvalitetskraven och övervakningen i fråga om vattnet vid allmänna badstränder (177/2008). Källa: Helsingfors stads miljöcentral.

HÄLSOSERVICE 2013

Öppenvårdsbesök: Primärhälsovård (läkarmottagning, hälso-centraljour, hemsjukvård, tandvård och övrig primärhälsovård) samt specialsjukvård (somatisk resp. psykiatrisk

specialsjukvård)

Källa: Helsingfors stads social- och hälsovårdsverk.

INKOMSTNIVÅ 2012

Inkomsterna per invånare har beräknats utgående från befolkningens statsskattepliktiga inkomst. Inkomsterna beräknade per över 15-åring. Inkomsterna per bostadshushåll har beräknats utgående från bostadshushållens bruttoinkomster.
Källa: Statistikcentralen.

KOMMUNALVAL 2012

Källa: Helsingfors stads faktacentral.

LOKALA TÄTHETER 1.1.2014

Invånare per km² 1.1.2014
Arbetsplatser per km² 31.12.2012
Våningsyta per ha 31.12.2013

LÄGENHETSTYPER 2013

Källa: Statistikcentralen.

MODERSMÅL OCH NATIONALITET 1.1.2014

Personer med utländskt modersmål = övriga än finsk-, svensk- eller samespråkiga
Utlänningar = utländska medborgare
Personer med utländsk bakgrund = utländska medborgare samt finländska medborgare som fötts utomlands
Källa: Statistikcentralen.

OMRÅDESIDELNING

Distrikt: Helsingfors distriktsindelning
Stadsstyrelsen 26.11.2012.

SERVICESTÄLLEN 2014

Simhallar: de som är i allmänt bruk.
Idrottssalar och idrottshallar (lokaler för innemotion) (enligt nationella datasystemet för motionsställen LIPAS.):
En idrottssal, typkod 2150 i LIPAS, är en lokal för motion i anknytning till övrig byggnad.
En idrottshall, typkod 2210 i LIPAS, är en byggnad som innehåller lokaler för flera olika grenar.
En bollplan (utemotion), typkod 1340 i LIPAS, är en plan avsedd för bollspel. En eller flera bollspelsgrenar möjliga.
Kyrkor: förvaltade av Helsingfors kyrkliga samfällighet, samt ortodoxa och övriga.
Dagligvaruhandeln inbegriper specialaffärer för livsmedel, drycker och tobak samt affärer med ett brett sortiment där minst hälften utgörs av livsmedel, drycker och tobak.
Näringsgrenarna 4711 och 472 i näringsindelningen NI 2008.
Restauranger. Näringsgrenarna 561 och 563 i näringsindelningen NI 2008.
Källa: Helsingfors stads idrottsverk, Helsingfors kyrkliga samfällighet och Statistikcentralen.

SKOLOR 2014

Skolor distriktsvis, eventuella specialiserade skolor skilt nämnda (Judiska skolan, Ryska, Franska, Engelska, Internationella skolan). Specialskolorna och deras elever är inte medräknade.
Källa: Helsingfors stads utbildningsverk.

SOCIALSERVICE 2013

Källa: Helsingfors stads social- och hälsovårdsverk

TRAFIK 2009–2013 *

Källa: Helsingfors stads stadsplaneringskontors register över trafikolyckor.

Bostadshushåll utan bil (31.12.2010): andelen billösa hushåll bland samtliga bostadshushåll. Statistiken upptar inte tjänstebilar.

Källa: Statistikcentralen och Finlands miljöcentral SYKE.

UTBILDNINGSNIVÅ 31.12.2012

Statistiken om befolkningens utbildningsstruktur innehåller uppgifter om de 15 år fylldas maximiutbildning, dvs. högsta avlagda examen. Av examina på samma nivå anges den som är en yrkesexamen.
Utbildning på mellannivå alias sekundärnivå inbegriper den allmänbildande gymnasieutbildningen samt yrkesinriktad utbildning i gymnasieålder.
Hög nivå alias tertiärnivå inbegriper yrkesinstituts-, yrkes- högskol- och lägre högskolexamina, tilläggsexamen vid yrkeshögskola, högre högskolexamen, specialiseringsstudier för läkare samt licentiat- eller doktorsexamen.
Källa: Statistikcentralen.

VERKSAMHETSLOKALER 31.12.2013

Med lokalbyggnader avses byggnader som inte är avsedda för boende. Kontoren hör till affärsbyggnaderna.
Källa: Statistikcentralen.

ÅLDERSSTRUKTUR 1.1.2014

Barnen enligt dagvårds- och grundskolålder, befolkningen i arbetsålder och åldringarna skilt för sig.
Källa: Statistikcentralen.

* Den gamla områdesindelningen

DEFINITIONS AND SOURCES

AGE OF DWELLING STOCK 2013

Source: Statistics Finland.

AGE STRUCTURE 1.1.2014

Children divided into day-care centre- and school-aged, people of working age and old people are in separate groups.

Source: Statistics Finland.

AREA DIVISION

Districts: Helsinki's district division approved by the City Board on November 26, 2012.

AREA RATIOS 1.1.2014

Inhabitants per km² 1.1.2014

Jobs per km² 31.12.2012

Floor space per ha. 31.12.2013

BUILDING STOCK 2013

Floor area of buildings by purpose of use

Small houses: detached houses, terraced houses and chain houses

Blocks of flats: those with max. three floors, and those with four floors or more

Trade: buildings for shops and / or offices

Public: buildings for care, conferences and / or education

Manufacturing: buildings for manufacturing, transport and / or storage

Source: Statistics Finland.

BUSINESS PREMISES 31.12.2013

Business premises are other than residential buildings.

Offices are included in trade buildings.

Source: Statistics Finland.

CHILD DAY CARE 2012 *

Child day care centres owned by the city, private day care centres providing services for the city, and municipal day care in families. The number of children whose families receive the child home care allowance, and the number of those receiving the private day care allowance

Source: City of Helsinki Early Childhood Care and Education Department.

DWELLING PRODUCTION 1971–2013

Source: City of Helsinki Urban Facts.

DWELLINGS 31.12.2013

Types of dwellings, kitchen regarded as a room. The age of the dwelling stock based on the years of completion of buildings.

Source: Statistics Finland.

FAMILIES AND DWELLING HOUSEHOLDS 1.1.2014

A family consists of

- a married or unmarried couple and their unmarried children, or either parent with her/his unmarried children

- a married or unmarried couple without children at home.

A family can consist only of people living together. Singles

are not included in the family population.

Source: Statistics Finland.

A dwelling household consists of all those people living permanently in the same dwelling.

Source: Statistics Finland.

HEALTH SERVICES 2013

Community health care visits: Primary health care (doctors' surgeries, health centre emergency duty, home nursing, dental care and other primary health care), as well as specialised medical care (somatic and psychiatric specialised medical care).

Source: City of Helsinki Department of Social Services and Health Care.

HOUSING CONDITIONS 31.12.2013

The mean size of dwellings is the ratio between the total residential floor space and the total number of dwellings.

Housing space is the floor space per person. Housing density is the number of rooms per person without kitchen.

Source: Statistics Finland.

HOUSING PRODUCTION 1970–2013

Source: City of Helsinki Urban Facts.

INCOME LEVEL 2012

The income per inhabitant has been calculated from the state taxable income of the whole population.

Income calculated per over 15-year-old inhabitant.

The income per dwelling household has been calculated from the gross income of dwelling households.

Source: Statistics Finland.

JOBS 31.12.2012

Jobs have been divided into five categories.

Production joins the IC categories B–F (mining, manufacturing, energy and water supply and construction).

Trade covers industries G and I (trade, accommodation and food services activities).

Transport covers industries H (transportation and storage).

Business services include the industries J–N (information and communication, financial and insurance activities, real estate activities, professional, scientific and technological activities as well as administrative and support service activities).

Society services include the industries O–U (public administration and defence; compulsory social security, education, human health and social services, arts, entertainment, recreation, other service activities, households as employers and the activities of international organisations).

Jobs total contains the above mentioned categories plus forestry, agriculture and fishing plus X (industry unknown).

Source: Statistics Finland.

LABOUR 2013

Included in the labour force are all 15–74 year olds having been employed or unemployed on the census week.

Included in the employed labour force are all 15–74 year

olds having been employed on the census week.
Included in the unemployed labour force are all 15–74 year olds having been unemployed in December 2013.
Source: Statistics Finland, Employment Statistics and Ministry of Employment and the Economy.

LANGUAGE AND NATIONALITY 1.1.2014

Foreign languages = other than Finnish, Swedish or Sami
Foreigners = foreign nationals
Those with a foreign background (foreign-background residents) = foreign nationals as well as Finnish nationals born abroad.
Source: Statistics Finland.

LEVEL OF EDUCATION 31.12.2012

Statistics on the population's educational structure include data on the maximal education of 15 year olds or older. In case of two degrees of the same level the one that is vocational is indicated.
(Upper) secondary education includes general secondary education and vocational secondary education.
Tertiary level includes completed studies at vocational institutes, polytechnics and applied science universities as well as lower university degrees, supplementary degrees at polytechnics or applied science universities, higher university degrees, specialisation studies for physicians, and PhD and similar degrees.
Source: Statistics Finland.

MUNICIPAL ELECTIONS 2012

Source: City of Helsinki Urban Facts.

OUTDOOR PURSUITS 2014

Forest area: Management categories C1–C5 in the Public Works Department's register of public areas as of 9 Dec. 2014.
Park area: Management categories A1–A3 and B1–B5 in the Public Works Department's register of public areas as of 9 Dec. 2014.
Source: Helsinki City Public Works Department.

Beaches: A list of beaches compiled by the health protection authorities of the city, including large and small public beaches. The Ministry of Social Affairs and Health's decree on water quality requirements and supervision at public beaches (177/2008).
Source: City of Helsinki Environment Centre.

POPULATION 1.1.1986–2024

1986–2014 Population statistics of Helsinki
2015–2024 Population forecast for Helsinki
Source: City of Helsinki Urban Facts.

POPULATION CHANGES 2013

Source: Statistics Finland.

POPULATION PROJECTION 2024

Children divided into 0–6 year olds and 7–15 year olds.
Working-age population and elderly in separate groups.
Source: City of Helsinki Urban Facts.

PUBLIC SERVICE FACILITIES 2014

Indoor swimming pools (swimming halls): Those in public use
Facilities for exercise (National classification of sports facilities LIPAS):
Gymnastics hall (type code 2150): A facility connected to another building.
Sports hall (type code 2210): A building containing facilities for various sports.
Ball field (type code 1340): A field intended for ball games. One or more types of ball games possible.
Churches: Those managed by the Parish Union of Helsinki, those of the Orthodox church, and others.
Trade with perishables includes specialised shops for food, beverages and tobacco, and also non-specialised stores where food, beverages and tobacco make up at least half of total sales. Industries 4711 and 472 in the Standard Industrial Classification TOL 2008.
Restaurants: Industries 561 and 563 in the 2008 Industrial Classification.
Source: Helsinki City Sports Department, Parish Union of Helsinki, and Statistics Finland.

SCHOOLS 2014

Schools by district, specialised schools in districts mentioned separately (Jewish, Russian, French, English, International). Special schools and their pupils not included.
Source: Helsinki City Education Department.

SOCIAL SERVICES 2013

Source: City of Helsinki Department of Social Services and Health Care.

TRAFFIC AND TRANSPORT 2009–2013*

Source: City of Helsinki Planning Department's register of traffic accidents.

Households with no car (31.12.2010): the proportion of dwelling households not having a car among all dwelling households. The statistics do not include employer-provided cars.
Source: Statistics Finland and the Finnish Environment Institute SYKE.

TYPES OF DWELLINGS 2013

Source: Statistics Finland.

* The former district division

ASIASANAT

1-hengen asuntokunnat
15 vuotta täyttäneiden lkm.
alkot, Oy Alko Ab

aluejako
aluesuhdelukuja
ammattikoulua käyvät ja osuus
16–18-vuotiaista
apteekit
ARA-vuokra-asunnot
asukastiheys h / km²
asukkaat
asukkaita / km²
asumisolut
asumistiheys huonetta / henk.
asumisväljyys
asunnon keskikoko
asunnot
asuntokannan ikä
asuntokunnat
asuntokunnan keskikoko
asuntokuntien lkm.
asuntotuotanto
autottomat asuntokunnat
avohoitokäynnit yhteensä
enintään perusaste
erikois- ja erityiskoulut
erikoissairaanhoido
Helsingissä syntyneet
henkilövahinko-onnettomuuksia
keskimäärin vuodessa
huoneistotyyppit
ikä rakenne
jalankulkijaonnettomuuksia keski-
määrin vuodessa
julkiset rakennukset
kaupungin peruspiirien keskiarvo
suurpiirien keskiarvo
KELA:n toimistot

kerrosala
keskiaste
kirjastot
kirkot
korkea-aste
koulut
koulutustaso
kulttuurikeskus
kunnallisvaalit
kuolleet
lapset päivähoitossa
lapset perhepäivähoitossa
lapset päiväkotihoidossa
lapset kotihoidontuen piirissä
lapset yksityisen hoidon tuen piirissä

lapsiperheiden lkm.
lasten päivähoito
lastensuojelun asiakkaat
leikkiyuistot
liikerakennukset

INDEX

1-personshushåll
antal 15 år fyllda
ALKO, finländska vin- & sprit-
monopolet
områdesindelning
lokala tätheter
yrkesskolelever och andel av
16–18-åringarna
apotek
ARA-hyresbostäder
folktäthet, pers. / km²
invånare
invånare / km²
boendeförhållanden
boendetäthet rum / person
boendetrymme
bostadens medelstorlek
bostäder
bostadsbeståndets ålder
bostadshushållen
bostadshushållens medelstorlek
bostadshushållens antal
bostadsproduktion
bostadshushåll utan bil
öppensjukvårdsbesök sammanlagt
högst grundskolnivå
specialiserade- och specialskolor
specialsjukvård
personer födda i Helsingfors
personskadeolyckor, årsmedeltal

lägenhetstyper
åldersstruktur
fotgängarolyckor, årsmedeltal

offentliga byggnader
medeltalet för stadens distrikt
stordistrikt

FPA:s kontor

våningsyta
mellannivå
bibliotek
kyrka
högskolenivå
skolor
utbildningsnivå
kulturcentrum
kommunalval
avlidna
barn i dagvård
barn i familjedagvård
barn på daghem
barn som får hemvårdsstöd
barn som får stöd för privat vård
av barn
barnfamiljernas antal
barndagvård
barnskyddets klienter
lekpark
affärsbyggnader

KEY WORD INDEX

one person households
number of 15 year olds
ALKO, the Finnish State Alcohol Monopoly

area division
area ratios
students at vocational schools, and their
proportion of 16–18 year olds
pharmacies
state-subsidised rented dwellings
population density, persons / sq.km
inhabitants
inhabitants per sq.km
housing conditions
housing density, rooms per person
housing space
mean size of dwelling
dwellings
age of dwelling stock
dwelling households
mean size of dwelling households
number of dwelling households
housing production
households with no car
community health care visits, total
basic education only
specialised and special schools
special health care
people born in Helsinki
accidents leading to personal injury,
annual mean
types of dwellings
age structure
pedestrian accidents, annual mean

public buildings
average for the city districts
major districts

office of KELA (Social Insurance Institution
of Finland)
floor area
upper secondary education
libraries
churches
tertiary education
schools
level of education
cultural centre
municipal elections
number of deceased
children in day care
children in family day care
children at day care centres
children receiving the home care allowance
children receiving the private day care
allowance
number of families with children
child day care
child welfare clients
supervised park for children
business buildings

liikuntasalit ja -hallit	idrottssalar och -hallar	gymnastics halls and sports halls
lukiot	gymnasier	upper secondary schools
lukiota käyvät ja osuus	gymnasister och deras andel	upper secondary school students, and
16–18-vuotiaista	av 16–18-åringarna	their proportion of 16–18 year olds
maapinta-ala	markareal	land area
metsää	skog	forests
muut rakennukset	övriga byggnader	other buildings
muut vähittäiskaupat	övriga detaljhandlar	other retail shops
muuttaneet alueelle	inflyttning till området	immigration to the area
muuttaneet alueelta	utflyttning från området	emigration from the area
nuorisotalo	ungdomsgård	youth centre
nuorisotyöttömyysaste	ungdomsarbetslöshetsgrad	youth unemployment rate
osa-alue	delområde	sub-district
pallokentät	bollplaner	ball fields
palvelusteet	serviceställen	service facilities
perheet	familjer	families
perheen keskikoko	familjens medelstorlek	mean size of families
perheiden lkm.	familjernas antal	number of families
peruspiiri	distrikt	district
peruspiirin arvo	distriktets värde (värdet för distriktet)	value for the district
perusterveydenhuolto	bashälsovård	primary health care
pientaloasunnot	småhusbostäder	dwellings in detached and terraced houses
pitkäaikaistyöttömyys	långtidsarbetslöshet	long-term unemployment
postit	post	post offices
puistoa	park	parks
päivittäistavarakaupat	dagligvarubutiker	groceries
päiväkoti, -kodit	daghem	child day care centres
rakennuskanta	byggnadsbeståndet	building stock
ravintolat	restauranger	restaurants
ruotsinkieliset ala-asteet	svenskspråkiga lågstadieskolor	Swedish-language lower-level (7–12 year olds) comprehensive schools
ruotsinkieliset yläasteet	svenskspråkiga högstadieskolor	Swedish-language higher-level (13–15 year olds) comprehensive schools
sairaala	sjukhus	hospital
sosiaalipalvelut	socialservice	social services
suomenkieliset ala-asteet	finskspråkiga lågstadieskolor	Finnish-language lower-level comprehensive schools
suomenkieliset yläasteet	finskspråkiga högstadieskolor	Finnish-language higher-level comprehensive schools
syntyneet	födda	births
teollisuus- ja varastorakennukset	industri- och lagerbyggnader	buildings for manufacturing and storage
terveysasemat	hälsostationer	health centres
terveyspalvelut	hälsotjänster	health services
toimeentulotuen saaja	utkomststödstagare	social assistance recipients
toimitilarakennukset	verksamhetslokaler (dvs. lokaler)	business premises
tulot / asukas	inkomster per invånare	income per inhabitant
tulot / asuntokunta	inkomster per bostadshushåll	income per dwelling household
tulot / yli 15-vuotiaat	inkomster per över 15 år fyllda	income per over 15 year olds
tulotaso	inkomstnivå	income level
työpaikat	jobb	jobs
työpaikkoja / km ²	jobb per km ²	jobs per sq.km
työttömyysaste	arbetslöshetsgrad	unemployment rate
työllisyysaste	sysselsättningsgrad	employment rate
työvoima	arbetskraft	labour force
uimahallit	simhall	public indoor swimming pools
uimarannat	badstrand	public beaches
ulkoilu	friluftsliv	outdoor recreation
ulkomaalaiset	utlänningar	foreigners
ulkomaalaistaustaiset	personer med utländsk bakgrund	people with a foreign background
vieraskieliset	personer med främmande modersmål	people with a foreign mother tongue
vuokra-asunnot	hyresbostäder	rented dwellings
väestö	befolkning	population

väestöennuste
väestönsuoja
väestön keski-ikä
väestönmuutokset
äidinkieli ja kansalaisuus

befolkningsprognos
skyddsrum
befolkningens medelålder
befolkningsförändringar
modersmål och nationalitet

population projection
civil defence shelter
average age of population
population changes
mother tongue and nationality

HELSINGIN PIIRIJAKOJÄRJESTELMÄ HELSINGFORS DISTRIKTSINDELNING

Piirijako - distriktsindelning

5 KOILLINEN NORDÖSTRA	suurpiiri - stordistrikt	364 Viikinjärvi Viksstranden	osa-alue - delområde
701 VARTIOKYLÄ BOTBY	peruspiiri - distrikt	6	pienalue - småområde

- 1 ETELÄINEN SUURPIIRI - SÖDRA STORDISTRIKTET
- 101 Vironniemen peruspiiri - Estnäs distrikt
 - 010 Kruununhaka - Kronohagen
 - 020 Kluvi - Gloet
 - 080 Katajanokka - Skatudden
- 102 Ullanlinnan peruspiiri - Ulrikasborgs distrikt
 - 030 Kaartinkaupunki - Gardesstaden
 - 050 Punavuori - Rödborgen
 - 060 Eira
 - 070 Ullanlinna - Ulrikasborg
 - 090 Kaivopuisto - Brunnsparken
 - 204 Hernesaari - Arholmen
 - 520 Suomenlinna - Sveaborg
 - 531 Länsisaaret - Västra holmarna
- 103 Kampinmalmin peruspiiri - Kampmalmens distrikt
 - 040 Kamppi - Kampen
 - 130 Etu-Töölö - Främre Tölo
 - 201 Ruoholahti - Gräsviken
 - 202 Lapinlahti - Lappviken
 - 203 Jätkäsaari - Busholmen
- 104 Taka-Töölön peruspiiri - Bortre Tölo distrikt
 - 140 Taka-Töölö - Bortre Tölo
- 105 Lauttasaaren peruspiiri - Drumsö distrikt
 - 311 Kotkavuori - Örnberget
 - 312 Vattuniemi - Hallonäs
 - 313 Myllykallio - Kvarnberget
 - 314 Koivusaari - Björkholmen
- 2 LÄNTINEN SUURPIIRI - VÄSTRA STORDISTRIKTET
- 201 Reijolan peruspiiri - Grejus distrikt
 - 150 Meilahti - Mejlas
 - 161 Vanha Ruskeasu - Gamla Brunakär
 - 162 Pikku Huopalahti - Lillhoplax
 - 180 Laakso - Dal
- 202 Munkkiniemen peruspiiri - Munksnäs distrikt
 - 301 Vanha Munkkiniemi - Gamla Munksnäs
 - 302 Kuusaari - Granö
 - 303 Lehtisaari - Lövo
 - 304 Munkkivuori - Munkshöjden
 - 305 Niemenmäki - Näs höjden
 - 306 Talinranta - Talistranden
- 203 Haagan peruspiiri - Haga distrikt
 - 291 Etelä-Haaga - Södra Haga
 - 292 Kivihaka - Stenhagen
 - 293 Pohjois-Haaga - Norra Haga
 - 294 Lassila - Lassas
- 204 Pitäjänmäen peruspiiri - Sockenbacka distrikt
 - 320 Konala - Kånala
 - 461 Pajamäki - Smedjebacka
 - 462 Tali
 - 463 Reimari - Reimars
 - 464 Marttila - Martas
 - 465 Pitäjänmäen yritysalue - Sockenbacka företagsområde
- 205 Kaarelan peruspiiri - Kärböle distrikt
 - 331 Kannelmäki - Gamlas
 - 332 Maununneva - Magnuskär
 - 333 Malminkartano - Malmgård
 - 334 Hakuninmaa - Hakansäker
 - 335 Kuninkaantammi - Kungseken
 - 336 Honkasuo - Hongasmossa
- 3 KESKINEN SUURPIIRI - MELLERSTA STORDISTRIKTET
- 301 Kallion peruspiiri - Berghälls distrikt
 - 101 Vilhovuori - Vilhelmsberg
 - 102 Kalasatama - Fiskehamnen
 - 103 Sompasaari - Sumparn
 - 104 Hanasaari - Hanaholmen
 - 111 Siltaaari - Broholmen
 - 112 Linjat - Linjerna
 - 113 Torkkelinmäki - Torkelsbacken
- 302 Alppiharjun peruspiiri - Åshöjden distrikt
 - 121 Harju - Ås
 - 122 Alppia - Alphyddan
- 303 Vallilan peruspiiri - Vallgårds distrikt
 - 211 Hermanninmäki - Hermanstadsbacken
 - 212 Hermanninranta - Hermanstadsstranden
 - 213 Kyläsaari - Byholmen
 - 220 Vallila - Vallgård
- 304 Pasilan peruspiiri - Böle distrikt
 - 171 Länsi-Pasila - Västra Böle
 - 172 Pohjois-Pasila - Norra Böle
 - 173 Itä-Pasila - Östra Böle
 - 174 Keski-Pasila - Mellersta Böle
- 305 Vanhakaupungin peruspiiri - Gammelstadens distrikt
 - 231 Toukola - Majstad
 - 232 Arabianranta - Arabiastranden
 - 240 Kumpula - Gumtåkt
 - 250 Käpylä - Kottby
 - 260 Koskela - Forsby
 - 270 Vanhakaupunki - Gammelstaden
- 4 POHJOINEN SUURPIIRI - NORRA STORDISTRIKTET
- 401 Maunulan peruspiiri - Månas distrikt
 - 281 Pirkkola - Britas
 - 282 Maunula - Månas
 - 283 Metsälä - Krämerstskog
 - 286 Maunulanpuisto - Månasparken
 - 591 Landbo
 - 592 Puroiniitty - Bäckängen
- 402 Länsi-Pakilan peruspiiri - Västra Baggböle distrikt
 - 341 Länsi-Pakila - Västra Baggböle
- 403 Tuomarinkylän peruspiiri - Domarby distrikt
 - 351 Paloheina - Svedängen
 - 352 Torparinmäki - Torparbacken
 - 354 Haltiala - Tomtbacka
- 404 Oulunkylän peruspiiri - Ängelby distrikt
 - 284 Patola - Dammen
 - 285 Veräjämäki - Grindbacka
 - 287 Veräjälakso - Grinddal
- 405 Itä-Pakilan peruspiiri - Östra Baggböle distrikt
 - 342 Itä-Pakila - Östra Baggböle
 - 353 Tuomarinkartano - Domargård
- 5 KOILLINEN SUURPIIRI - NORDÖSTRA STORDISTRIKTET
- 501 Latokartanon peruspiiri - Ladugårdens distrikt
 - 361 Viikinjärvi - Viksstranden
 - 362 Latokartano - Ladugården
 - 363 Viikin tiedepuisto - Viks forskarpark
 - 364 Viikinjärvi - Viksbacka
 - 383 Pihlajämäki - Rönnsbacka
 - 386 Pihlajisto - Rönninge
- 502 Pukinmäen peruspiiri - Bocksbacka distrikt
 - 370 Pukinmäki - Bocksbacka
- 503 Malmn peruspiiri - Malm distrikt
 - 381 Ylä-Malmi - Övre Malm
 - 382 Ala-Malmi - Nedre Malm
 - 384 Tattariharju - Tattaräsen
 - 385 Malmn lentokenttä - Malmns flygfält
 - 391 Tapaninvainio - Staffansslätten
 - 392 Tapanila - Mosabacka
- 504 Suutarilan peruspiiri - Skomakarböle distrikt
 - 401 Siltamäki - Brobacka
 - 403 Toyrnummi - Lidmalmen
- 505 Puistoln peruspiiri - Parkstads distrikt
 - 402 Tapulikaupunki - Stapelstaden
 - 411 Puistola - Parkstad
 - 412 Heikinlaakso - Henriksdal
 - 413 Tattarisuo - Tattarmossen
 - 414 Järvenmäki - Järvbacka
- 506 Malmn peruspiiri - Malm distrikt
 - 382 Ala-Malmi - Nedre Malm
 - 384 Tattariharju - Tattaräsen
 - 385 Malmn lentokenttä - Malmns flygfält
 - 386 Pihlajisto - Rönninge
 - 387 Pihlajisto - Rönninge
 - 388 Pihlajisto - Rönninge
 - 389 Pihlajisto - Rönninge
 - 390 Pihlajisto - Rönninge
 - 391 Tapaninvainio - Staffansslätten
 - 392 Tapanila - Mosabacka
 - 393 Tapanila - Mosabacka
 - 394 Tattariharju - Tattaräsen
 - 395 Tattariharju - Tattaräsen
 - 396 Tattariharju - Tattaräsen
 - 397 Tattariharju - Tattaräsen
 - 398 Tattariharju - Tattaräsen
 - 399 Tattariharju - Tattaräsen
 - 400 Tattariharju - Tattaräsen
 - 401 Siltamäki - Brobacka
 - 402 Tapulikaupunki - Stapelstaden
 - 403 Toyrnummi - Lidmalmen
 - 404 Suutarilan peruspiiri - Skomakarböle distrikt
 - 405 Puistoln peruspiiri - Parkstads distrikt
 - 406 Malmn peruspiiri - Malm distrikt
 - 407 Malmn peruspiiri - Malm distrikt
 - 408 Malmn peruspiiri - Malm distrikt
 - 409 Malmn peruspiiri - Malm distrikt
 - 410 Malmn peruspiiri - Malm distrikt
 - 411 Puistola - Parkstad
 - 412 Heikinlaakso - Henriksdal
 - 413 Tattarisuo - Tattarmossen
 - 414 Järvenmäki - Järvbacka
 - 415 Puistola - Parkstad
- 6 KAAKKOINEN SUURPIIRI - SYDÖSTRA STORDISTRIKTET
- 601 Kulosaaren peruspiiri - Brändö distrikt
 - 190 Mustikkamaa - Korkeasaari - Blåbärslandet - Högholmen
 - 420 Kulosaari - Brändö
- 602 Herttoniemen peruspiiri - Hertonäs distrikt
 - 431 Länsi-Herttoniemi - Västra Hertonäs
 - 432 Riihivuori - Kasberget
 - 433 Herttoniemen yritysalue - Hertonäs företagsområde
 - 434 Herttoniemenranta - Hertonäs strand
 - 440 Tammisalo - Tammelund
- 603 Laajasalon peruspiiri - Degerö distrikt
 - 480 Vartiosaari - Vårdö
 - 491 Yliskylä - Uppby
 - 492 Jollas
 - 493 Tullisaari - Turholm
 - 494 Kruunuvuorenranta - Kronbergsstranden
 - 495 Hevosalmi - Hästnässund
 - 500 Villinki - Villinge
 - 510 Santahamina - Sandhamn
 - 532 Itäsaaret - Östra holmarna
- 7 ITÄINEN SUURPIIRI - ÖSTRA STORDISTRIKTET
- 701 Vartiokylän peruspiiri - Botby distrikt
 - 451 Vartioharju - Botbyåsen
 - 452 Puotila - Botby gård
 - 453 Puotinharju - Botbyhöjden
 - 455 Marjanemi - Marudd
 - 456 Roihupelto - Kasäkern
 - 457 Itäkeskus - Östra centrum
- 702 Myllypuron peruspiiri - Kvarnbäckens distrikt
 - 454 Myllypuro - Kvarnbäckén
- 703 Mellunkylän peruspiiri - Mellungsby distrikt
 - 471 Kontula - Gårdsbacka
 - 472 Vesala - Ärvings
 - 473 Mellunmäki - Mellungsbacka
 - 474 Kivikko - Stensböle
 - 475 Kurkimäki - Tranbacka
- 704 Vuosaaren peruspiiri - Nordsjö distrikt
 - 541 Keski-Vuosaari - Mellersta Nordsjö
 - 542 Nordsjön kartano - Nordsjö gård
 - 543 Uutela - Nybondas
 - 544 Meri-Rastila - Havsrastböle
 - 545 Kallahti - Kallvik
 - 546 Aurinkolahti - Solvik
 - 547 Rastila - Rastböle
 - 548 Niinisaari - Bastö
 - 549 Mustavuori - Svarta backen
- 8 ÖSTERSUNDOMIN SUURPIIRI - ÖSTERSUNDOMS STORDISTRIKT
- 801 Östersundomin peruspiiri - Östersundoms distrikt
 - 550 Östersundom - Sundberg
 - 560 Salmenkallio - Sundberg
 - 570 Talosaari - Husö
 - 580 Karhusaari - Björnsö
 - 591 Landbo
 - 592 Puroiniitty - Bäckängen

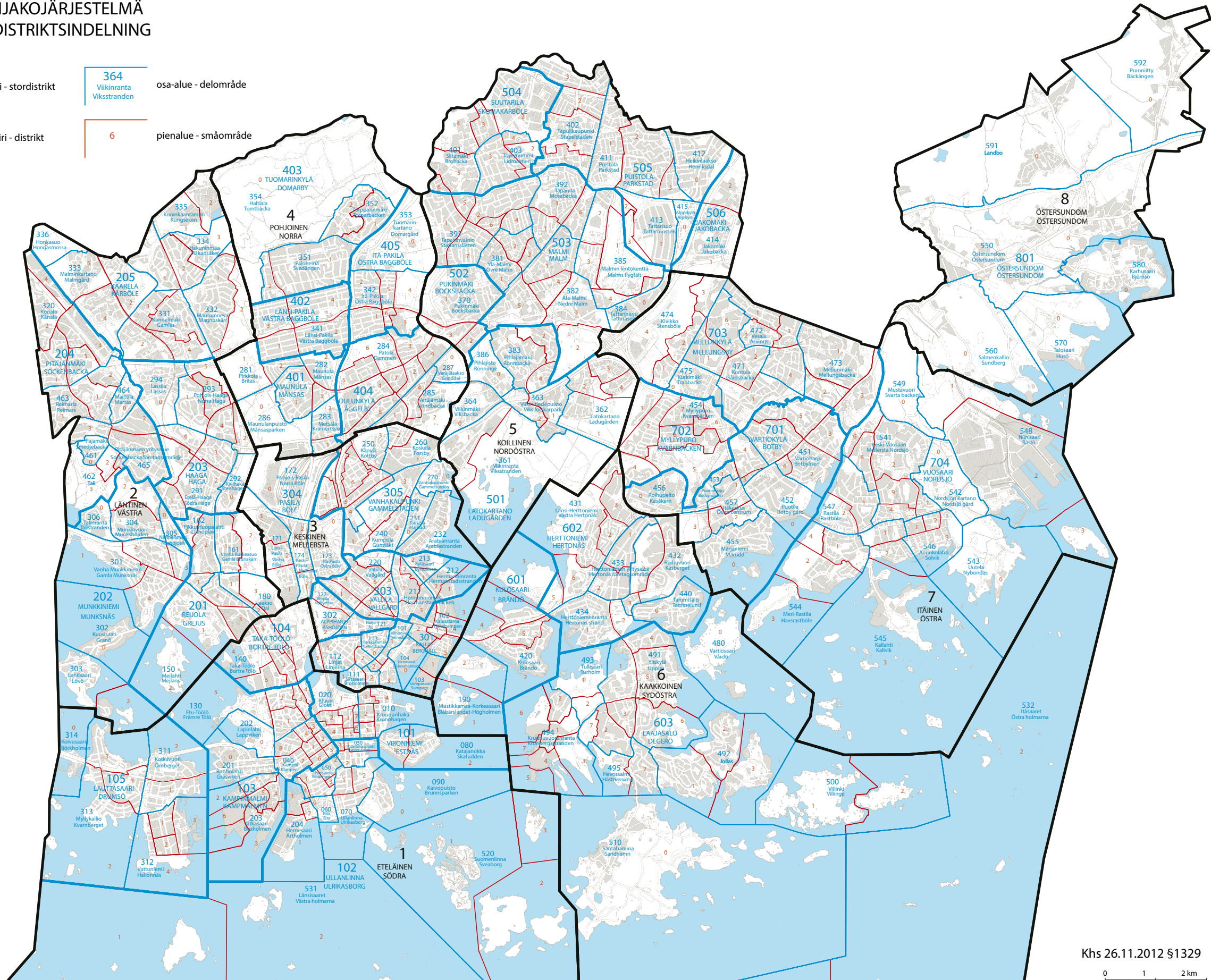

HELSINKI ALUEITTAIN 2014

Helsinki alueittain 2014 esittelee Helsingin 8 suurpiiriä ja 34 peruspiiriä. Kirja kertoo kunkin alueen taustasta, rakenteesta ja palveluista historia-, tilasto- ja suunnitelmätietojen pohjalta. Alueita verrataan myös muuhun Helsinkiin. Aluekuvauksia täydentää tiivis katsaus koko Helsingin alueelliseen rakenteeseen ja asemaan osana laajempaa seutua.

Helsingfors områdesvis presenterar de 8 stordistrikten och 34 distrikten i Helsingfors – deras bakgrund, uppbyggnad och service – utgående från historia, statistik och planläggning. Jämförelser med övriga delar av Helsingfors görs också. Helheten kompletteras av en komprimerad översikt av Helsingfors stadsstruktur som en del av Helsingforsregionen.

Helsinki alueittain means Helsinki by District, and presents the 8 major districts and 34 districts of the city – their background, structure and public services – drawing on historical, statistical and town planning data. Comparisons with the rest of Helsinki are also made. The descriptions of the districts are complemented by a short description of Helsinki's urban structure as a part of the Helsinki Region.

