



**МИНИСТЕРСТВО ЭКОНОМИЧЕСКОГО РАЗВИТИЯ
РОССИЙСКОЙ ФЕДЕРАЦИИ**
(Минэкономразвития России)

ул. 1-я Тверская-Ямская, д. 1,3, Москва, 125993

**О ТЕКУЩЕЙ СИТУАЦИИ В ЭКОНОМИКЕ
РОССИЙСКОЙ ФЕДЕРАЦИИ
В ЯНВАРЕ-АПРЕЛЕ 2015 ГОДА**

**Москва
Май, 2015 г.**

СОДЕРЖАНИЕ

Основные тенденции социально-экономического развития Российской Федерации в апреле 2015 года	4
Инфляция. Динамика денежно-кредитных показателей	16
Рынок труда и денежные доходы населения	33
Тенденции реального сектора экономики	36
Исполнение федерального бюджета. Государственный долг	77
Федеральная адресная инвестиционная программа	82
Ситуация на финансовых рынках и состояние финансового сектора	87
Внешнеэкономическая деятельность	99
Региональное развитие	108
Приложение: Таблицы	117

ОСНОВНЫЕ ТЕНДЕНЦИИ СОЦИАЛЬНО-ЭКОНОМИЧЕСКОГО РАЗВИТИЯ РОССИЙСКОЙ ФЕДЕРАЦИИ В ЯНВАРЕ-АПРЕЛЕ 2015 ГОДА

Росстат опубликовал предварительную оценку **ВВП** за I квартал текущего года. В I квартале 2015 г. ВВП сократился на 1,9% к соответствующему периода 2014 года, что оказалось на 0,3 п. пункта выше предварительной оценки Минэкономразвития России.

В результате оценки поступивших статистических данных, том числе показателей по внешней торговле, Минэкономразвития России скорректировало месячную динамику ВВП за первые три месяца текущего года. В январе годовой ВВП сократился на 1,4%, в феврале - на 1,3%, в марте спад ускорился до 2,7 процента.

Данные за апрель текущего года показали продолжение спада экономики, что определяется как реальным углублением спада, так и относительно более высокой базой прошлого года. По предварительной оценке Минэкономразвития, в апреле сокращение ВВП в годовом выражении составило 4,2%, за январь-апрель 2015 г. объем ВВП уменьшился на 2,4% к соответствующему периоду прошлого года.

Сезонно очищенная динамика ВВП к предыдущему месяцу, по оценке Минэкономразвития России, в апреле сократилась на 0,8% (в январе 2015 г. уменьшилась на 1,0%, в феврале и марте снижение ВВП составляло 0,9%).

Со стороны производства это связано с ускорением темпов падения выпуска обрабатывающих производств, добычи полезных ископаемых, грузооборота транспорта, строительства и торговли, а также с сокращением налогов на продукты и импорт. Отрицательный вклад в ВВП также внесли сокращение розничной торговли в условиях ускоряющейся динамики сокращения реальной заработной платы, спад инвестиций в основной капитал, а также усиление спада экспорта нефти и газа.

По **промышленному производству** в целом после стагнации производства в марте, в апреле продолжилось сокращение (-1,2% к предыдущему месяцу с исключением сезонной и календарной составляющих). В добыче полезных ископаемых после возобновления роста в марте, в апреле добыча вновь сократилась (-0,4%). В производстве и распределении электроэнергии, газа и воды в апреле продолжился рост, составивший 0,9%). В обрабатывающих производствах с начала года отмечается сокращение производства и в апреле оно составило 1,8% (с исключением сезонности).

В отраслях промежуточного спроса в апреле продолжилось сокращение производства в обработке древесины и производстве изделий из дерева, в производстве резиновых и пластмассовых изделий, в производстве прочих неметаллических минеральных продуктов, в металлургическом производстве и производстве готовых металлических изделий; в апреле сократилось химическое производство и возобновился рост в целлюлозно-бумажном производстве; издательской и полиграфической деятельности; продолжился рост в производстве кокса и нефтепродуктов.

Из потребительских отраслей в апреле продолжилось сокращение в производстве пищевых продуктов, включая напитки, и табака; возобновился рост производства в отраслях легкой промышленности.

В отраслях машиностроительного комплекса продолжилось сокращение в производстве машин и оборудования, в апреле сократилось производство транспортных средств и оборудования; после трехмесячного сокращения возобновился рост в производстве электрооборудования, электронного и оптического оборудования.

В апреле, по оценке Минэкономразвития России, снижение **инвестиций** в основной капитал с исключением сезонного фактора ускорилось до 0,7% против снижения на 0,2% в марте. В **строительстве**, по оценке Минэкономразвития России, динамика с исключением сезонного фактора по отношению к предыдущему месяцу составила 0,0% после отрицательных значений в январе-марте.

Сезонно очищенная динамика по **сельскому хозяйству**, по оценке Минэкономразвития России, в апреле снизилась до нулевых значений после роста в предыдущие два месяца.

В апреле, по оценке Минэкономразвития России, динамика **оборота розничной торговли** с исключением фактора сезонности снизилась на 0,9%, **платных услуг населению** на 0,6 процента.

Реальные располагаемые доходы населения с исключением сезонного фактора, по оценке Минэкономразвития России, в апреле выросли на 0,2%, **реальная заработная плата** продолжила снижение – на 2,0 процента.

На рынке труда после некоторого обострения в феврале – марте текущего года, связанного с ухудшением экономической ситуации, наблюдается относительная стабилизация. На уровне предыдущего месяца сохранилась **безработица** – 5,6% от экономически активного населения (с исключением сезонного фактора, по оценке Минэкономразвития России).

Экспорт товаров в апреле 2015 г., по оценке, составил 32,7 млрд. долл. США (68,7% к апрелю 2014 г. и 100,9% к марту 2015 года).

Импорт товаров в апреле текущего года, по оценке, составил 16,2 млрд. долл. США (58,2% к апрелю 2014 г. и 92,8% к марту 2015 года).

Положительное **сальдо торгового баланса** в апреле 2015 г., по оценке, составило 16,5 млрд. долл. США, относительно апреля 2014 г. снизилось на 16,6 процента.

В апреле 2015 г. продолжилась тенденция к замедлению **инфляции**. После значительного роста цен в первые три месяца года (3,9% - в январе, 2,2% - в феврале и 1,2% - в марте) в апреле инфляция выросла на 0,5%, с начала года - 7,9% (в апреле 2014 г. – 0,9%, с начала года – 3,2%), за годовой период рост составил 16,4% против 16,9% в марте.

Основные показатели развития экономики
(в % к соответствующему периоду предыдущего года)

	2014 год		2015 год			
	апрель	январь-апр.	март	апр.	апр. (с искл. сезон. и кален. д. факт., к марту)	январь-апр.
ВВП ¹⁾	100,8	100,7	97,3	95,8	-0,8	97,6
Индекс потребительских цен, на конец периода ²⁾	100,9	103,2	101,2	100,5		107,9
Индекс промышленного производства ³⁾	102,4	101,4	99,4	95,5	-1,2	98,5
Обрабатывающие производства ⁴⁾	103,9	102,8	98,1	92,8	-1,8	97,0
Индекс производства продукции сельского хозяйства	103,5 ⁷⁾	102,9 ⁷⁾	104,2	103,3	0,0	103,5
Инвестиции в основной капитал	97,4 ⁷⁾	95,5 ⁷⁾	97,3 ⁷⁾	95,2 ⁵⁾	-0,7	96,3 ⁵⁾
Объемы работ по виду деятельности «Строительство»	95,1 ⁷⁾	94,1 ⁷⁾	93,3 ⁷⁾	94,8	0,0	95,2
Ввод в действие жилых домов	114,3 ⁷⁾	128,9 ⁷⁾	124,4	115,2		128,4
Реальные располагаемые денежные доходы населения ^{6) 7)}	100,5	97,9	98,2	96,0	0,2	97,8
Реальная заработная плата ⁷⁾	103,2	104,1	89,4 ⁵⁾	86,8 ⁵⁾	-2,0	89,8 ⁵⁾
Среднемесячная начисленная номинальная заработная плата ⁷⁾ , руб.	32947	30780	32642 ⁵⁾	32805 ⁵⁾		31876 ⁵⁾
Уровень безработицы к экономически активному населению	5,3		5,9	5,8 ⁶⁾	5,6	
Оборот розничной торговли	103,0 ⁷⁾	103,6 ⁷⁾	91,3	90,2	-0,9	92,5
Объем платных услуг населению ⁷⁾	100,3	101,0	99,5	97,4	-0,6	99,1
Экспорт товаров, млрд. долл. США	47,6	170,6	32,4	32,7 ⁸⁾		121,8 ⁸⁾
Импорт товаров, млрд. долл. США	27,8	100,3	17,4	16,2 ⁸⁾		61,6 ⁸⁾
Средняя цена за нефть Urals, долл. США/баррель	106,6	106,8	54,5	59,2		54,3

¹⁾ Оценка Минэкономразвития России.

²⁾ Март, апрель - в% к предыдущему месяцу, январь-апрель - в% к декабрю предыдущего года.

³⁾ Агрегированный индекс производства по видам деятельности "Добыча полезных ископаемых", "Обрабатывающие производства", "Производство и распределение электроэнергии, газа и воды". С учетом поправки на неформальную деятельность.

⁴⁾ С учетом поправки на неформальную деятельность.

⁵⁾ Оценка Росстата.

⁶⁾ Предварительные данные.

⁷⁾ Без учёта сведений по Республике Крым и г. Севастополю.

⁸⁾ Оценка

Данные за апрель текущего года показали продолжение спада экономики. По предварительной оценке Минэкономразвития, в апреле сокращение ВВП в годовой динамике составило 4,2%, за январь-апрель 2015 г. объем ВВП уменьшился на 2,4% к соответствующему периоду прошлого года.

Сезонно очищенная динамика ВВП к предыдущему месяцу, по оценке Минэкономразвития России, в апреле сократилась на 0,8 процента.

Промышленное производство за январь-апрель 2015 г. снизилось на 1,5% к соответствующему периоду 2014 года, что вызвано снижением обрабатывающих производств на 3,0 процента. При этом добывающие производства увеличились на 0,4%, производство и распределение электроэнергии, газа и воды – на 0,5 процента.

В апреле сокращение промышленного производства продолжилось, индекс производства к апрелю 2014 года – 95,5 процента.

Рост отмечается в «Производстве и распределении электроэнергии, газа и воды» - 101,8 процента.

Индекс производства сферы деятельности «Добыча полезных ископаемых» к апрелю 2014 г. - 99,2%, вклад в сокращение промышленного производства в целом - 0,2 п. пункта. Из производств данного вида деятельности индекс «Добычи топливно-энергетических полезных ископаемых» составил 100,1%, «Добычи полезных ископаемых, кроме топливно-энергетических» - 98,6 процента.

Сфера деятельности «Обрабатывающие производства» в апреле развивалась ниже уровня апреля 2014 г. (индекс 92,8%), вклад в сокращение промышленного производства - 4,5 п. пункта.

В группе отраслей с положительной динамикой данного вида деятельности индекс производства составил 102,2 процента. Наибольший вклад в рост производства в этой группе внесли: 37,2% - химическое производство (индекс 103,6%), 62,8% - производство кокса и нефтепродуктов (101,8 процента).

Индекс производства группы отраслей с отрицательной динамикой – 90,6%. Из производств этой группы 22,7% сокращения обеспечило металлургическое производство и производство готовых металлических изделий (90,7%), 35,4% - производство транспортных средств и оборудования (индекс 77,8%), 14,7% - производство машин и оборудования (85,1%), 8,0% - целлюлозно-бумажное производство; издательская и полиграфическая деятельность (82,5%), 7,0% - производство прочих неметаллических минеральных продуктов (90,1%).



По итогам января-апреля **инвестиции** в основной капитал снизились на 3,7% к соответствующему периоду 2014 года, в том числе в апреле на 4,8%, что является максимальным снижением в текущем году. Доминирующим фактором, сдерживающим инвестиционную активность, остается неопределенность экономической ситуации.

В значительной степени падение инвестиций проявилось в строительстве. Объем работ по виду деятельности «**Строительство**» за четыре месяца сократился на 4,8%, в апреле на 5,2% к аналогичному периоду прошлого года.

Вместе с тем следует отметить положительную динамику как инвестиций, так и строительства к марту текущего года, рост которых составил 4,1% и 6,0% соответственно.

Сохраняются высокие темпы роста жилищного строительства. Вводы жилья выросли с начала года на 28,4%, в том числе в апреле на 15,2% к соответствующему периоду 2014 года.

Положительной динамикой характеризуется производство продукции **сельского хозяйства**: прирост в январе-апреле к соответствующему периоду 2014 года составил 3,5%, в том числе в апреле – 3,3 процента.

На фоне снижения реальных располагаемых денежных доходов населения и высоких темпов инфляции на потребительском рынке (январь-апрель 2015 г. к январю-апрелю 2014 г. - 116,3%) происходило снижение покупательского спроса населения и, как следствие, сокращение оборота розничной торговли и платных услуг населению.

По итогам января-апреля **оборот розничной торговли** по сравнению с соответствующим периодом 2014 г. сократился на 7,5% (январь-апрель 2014 г. – прирост на 3,6%). При этом динамика оборота розничной торговли пищевых продуктов, включая напитки, и табачных изделий за январь-апрель 2015 г. к аналогичному периоду 2014 г. составила 92,8%, оборота непродовольственных товаров – 92,2 процента.

Инвестиции в основной капитал
с исключением сезонных и календарных факторов
(январь 1999 = 100)

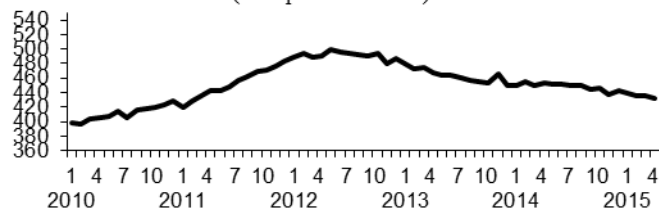

Строительство
с исключением сезонных и календарных факторов
(январь 1999 = 100)



Оборот розничной торговли
с исключением сезонных и календарных факторов
(январь 1999 = 100)

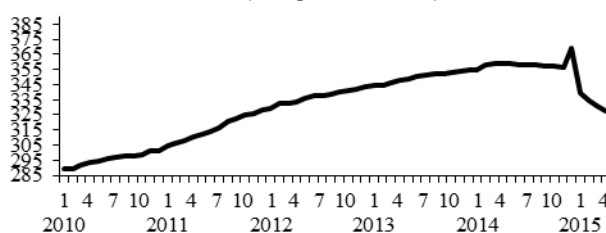

В апреле 2015 г. по сравнению с апрелем 2014 г. динамика оборота розничной торговли составила 90,2 процента. Снижение обусловлено в первую очередь значительным уменьшением объема оборота непродовольственных товаров (89,3% к апрелю прошлого года).

Снижение расходов в апреле текущего года на непродовольственные товары связано и с высокой базой 2014 года, когда в марте и апреле затраты россиян резко выросли относительно предыдущих месяцев (темпы прироста оборота непродовольственных товаров в марте 2014 г. по сравнению с мартом 2013 г. составили 7,6%, в апреле – 4,5%, тогда как в январе – 4,3%). Рост продаж был обусловлен эскалацией политического кризиса на Украине, за которым последовали экономические санкции и связанное с этим ослабление рубля. Опасаясь дальнейшего обесценивания рубля и роста инфляции, население резко активизировало потребительский спрос. Покупка товаров (импортных или из импортных комплектующих) стала для россиян привлекательной альтернативой для вложений. Закупленные впрок в предыдущие периоды товары являются в настоящее время сдерживающим фактором роста оборота розничной торговли.

По данным Росстата, в организациях розничной торговли, не относящихся к субъектам малого предпринимательства, в апреле 2015 г. по сравнению мартом отмечено снижение продаж по большинству наблюдаемых товаров. Увеличение объемов реализации отмечено лишь по мясу животных, мясу домашней птицы, консервам из мяса, сырам жирным, молочным напиткам, яйцу птицы, хлебу и хлебобулочным изделиям, муке, свежему картофелю и овощам, верхней одежды, обуви кожаной, строительным материалам, бензинам автомобильным.

По данным исследовательского холдинга Ромир, полученным на основе панели домашних хозяйств *Romir Scan Panel, в апреле текущего года индекс потребительской активности снизился относительно марта на 5,8 процента. В марте был зафиксирован всплеск по числу посещаемых магазинов, что при неизменном среднем чеке привело к общему увеличению расходов. Но, видимо, активные закупки в марте стали виновниками снижения потребительской активности в апреле. Россияне опять стали экономить, сократив долю продуктов в общей корзине. По данным холдинга, апрельское снижение расходов на товары повседневного спроса в текущем году не является исключительным. Во все предыдущие годы наблюдений расходы апреля оказываются ниже, чем в марте. В 2015 году снижение оказалось чуть более ощутимым, чем в предыдущие годы: в 2014 (-4,5%), в 2013 (-3%) и в 2012 (-2,7%).

По-прежнему в текущем году оборот розничной торговли формируется в основном за счет продажи товаров торгующими организациями и индивидуальными предпринимателями, осуществляющими деятельность вне рынка. Их доля в структуре оборота розничной торговли составила в апреле 91,2% и объем оборота по сравнению с январем-апрелем 2014 г. снизился на 7,5 процента.

Объем продаж товаров на розничных рынках и ярмарках составил 92,9% к январю-апрелю 2014 г., а доля в обороте розничной торговли выросла в апреле до 8,8% против 8,5% в апреле 2014 года.

В январе-апреле 2015 г. динамика оказанных населению **платных услуг** составила 99,1% к аналогичному периоду 2014 года (в январе-апреле 2014 г. прирост составлял 1,0%). В апреле снижение объема оказанных населению платных услуг значительно ускорилось и составило 2,6% против снижения на 0,5% в марте по отношению к соответствующему месяцу прошлого года.

По результатам января - апреля 2015 г. **реальные располагаемые доходы населения** снизились на 2,2% по сравнению с соответствующим периодом предыдущего года. В апреле реальные располагаемые доходы снизились на 4,0% против снижения на 1,8% в марте относительно соответствующего периода 2014 года.



Реальная заработная плата в январе - апреле 2015 г. относительно аналогичного периода прошлого года снизилась 10,2%, в апреле - на 13,2 процента.

В апреле отмечено снижение задолженности по заработной плате. По состоянию на 1 мая 2015 г. суммарная задолженность по заработной плате¹ по сравнению с 1 апреля 2015 г. снизилась на 0,4 процента.



В общем объеме просроченной задолженности по заработной плате 45% приходится на обрабатывающие производства, 24% – на строительство, по 7% – на транспорт и сельское хозяйство, охоту и предоставление услуг в этих областях, лесозаготовки, 6% – на добычу полезных ископаемых, по 4% – на производство и распределение электроэнергии, газа и воды и научные исследования и разработки.

Экспорт товаров в апреле 2015 г., по оценке, составил 32,7 млрд. долл. США (68,7 % к апрелю 2014 г. и 100,9 % к марту 2015 года). Экспорт в страны дальнего зарубежья в апреле 2015 г. снизился по сравнению с апрелем прошлого года на 30,6 % и составил 28,4

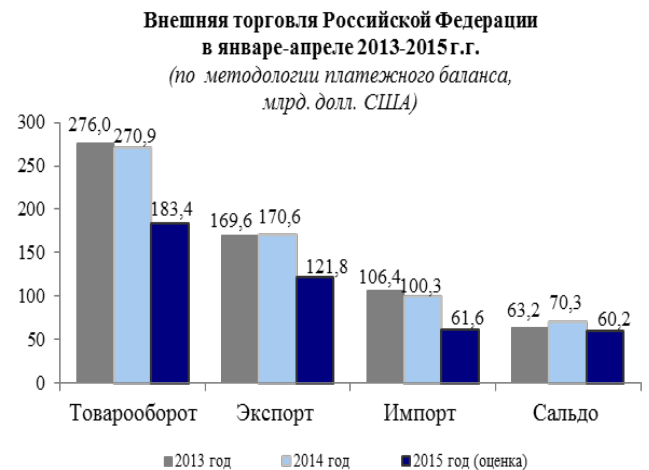

¹ По сведениям организаций, не относящихся к субъектам малого предпринимательства, по кругу наблюдаемых видов экономической деятельности

млрд. долл. США, экспорт в страны СНГ сократился на 35,4 % (4,4 млрд. долл. США).

Доля стран дальнего зарубежья в общем объеме экспорта России в январе-апреле 2015 г. выросла относительно января-апреля 2014 г. на 0,9 процентных пункта и составила 86,7%, доля стран СНГ – соответственно уменьшилась до 13,3 процента.

В апреле 2015 г. цена на нефть марки «Urals» выросла относительно марта 2015 г. на 8,5 % и составила 59,2 доллара США за баррель, по сравнению с апрелем 2014 года цена сократилась на 44,5 процента. В январе-апреле 2015 г. цена на нефть «Urals» снизилась по сравнению с соответствующим периодом прошлого года на 49,1 % до 54,3 доллара США за баррель.



По данным Лондонской биржи металлов в апреле 2015 г. относительно марта 2015 г. цена на никель снизилась на 7,0%, цена на алюминий увеличилась на 2,5%, на медь – на 1,7 процента. По сравнению с апрелем 2014 г. цена на алюминий выросла на 0,4%, цена на медь сократилась на 9,6%, на никель – на 26,4 процента. В январе-апреле 2015 г. относительно соответствующего периода прошлого года медь продавалась на 15,5% дешевле, никель – на 8,9%, алюминий дороже на 4,1 процента.

Цена на природный газ, по данным Международного валютного фонда, в апреле 2015 г. сократилась относительно предыдущего месяца на 20,5% и составила 266,0 доллара США за тыс. куб. метров, по сравнению с апрелем 2014 г. цена на природный газ уменьшилась на 31,5 процента. В январе-апреле 2015 г. цена на природный газ составила 319,2 доллара США за тыс. куб. м., снизившись на 17,9%, по сравнению с соответствующим периодом прошлого года.

По предварительным данным Минэнерго России, в апреле 2015 г. по сравнению с апрелем 2014 г. экспорт нефти в физическом выражении снизился на 5,2%, экспорт газа природного – на 15,2%, каменного угля – на 6,2 процента. В январе-апреле 2015 г. экспорт нефти вырос на 7,6%, экспорт газа природного сократился на 18,7%, угля каменного – на 3,8 процента.

Импорт товаров в апреле текущего года, по оценке, составил 16,2 млрд. долл. США (58,2% к апрелю 2014 г. и 92,8% к марту 2015 года). Импорт из стран дальнего зарубежья в апреле 2015 г. составил 14,3 млрд. долл. США (58,4% к апрелю 2014 г.), из стран СНГ – 1,9 млрд. долларов США (56,6% к апрелю 2014 года).

Доля стран дальнего зарубежья в общем объеме импорта России, по оценке, в январе-апреле 2015 г. по сравнению с январем-апрелем 2014 г. увеличилась на 0,7 п. пункта и составила 88,6%, стран СНГ – соответственно уменьшилась.

По предварительным данным таможенной статистики, в январе – апреле 2015 г. импорт товаров из стран дальнего зарубежья в стоимостном выражении по сравнению с аналогичным периодом 2014 года сократился на 37,7 процента.

В апреле 2015 г. относительно апреля 2014 г. импорт из стран дальнего зарубежья сократился на 42,0 процента. При этом наблюдалось сокращение закупок продукции машиностроения в 1,9 раза, продовольственных товаров – в 1,7 раза, текстильных изделий и обуви – в 1,6 раза, химической продукции – на 31,2 процента.

В апреле 2015 г. стоимостной объем импорта товаров из стран дальнего зарубежья по сравнению с мартом 2015 г. снизился на 8,5 процента. При этом импорт текстильных изделий и обуви сократился на 30,0%, машиностроительной продукции – на 9,9%, продовольственных товаров и сырья для их производства – на 3,3%, а ввоз химической продукции остался на уровне марта 2015 года.

Положительное **сальдо торгового баланса** в апреле 2015 г., по оценке, составило 16,5 млрд. долл. США, относительно апреля 2014 г. снизилось на 16,6 процента.

По расчетам Минэкономразвития России, за апрель текущего года **укрепление рубля в реальном выражении** к доллару составило 14,2%, к евро – 14,9%, к фунту стерлингов – 15%, к швейцарскому франку – 12,8%, к японской иене – 13,1%, канадскому доллару – 12,7%, к австралийскому доллару – 14,8%. В целом за январь-апрель (из расчета апрель 2015 года к декабрю 2014 года) реальное укрепление рубля к доллару составило 12,4%, к евро – 29%, к фунту стерлингов – 19,05%, к швейцарскому франку – 12,55%, к японской иене – 13%, к канадскому доллару – 20,1%, к австралийскому доллару – 20,8 процента.

Динамика среднемесячных реальных курсов рубля
(январь 1995 г. = 100%)

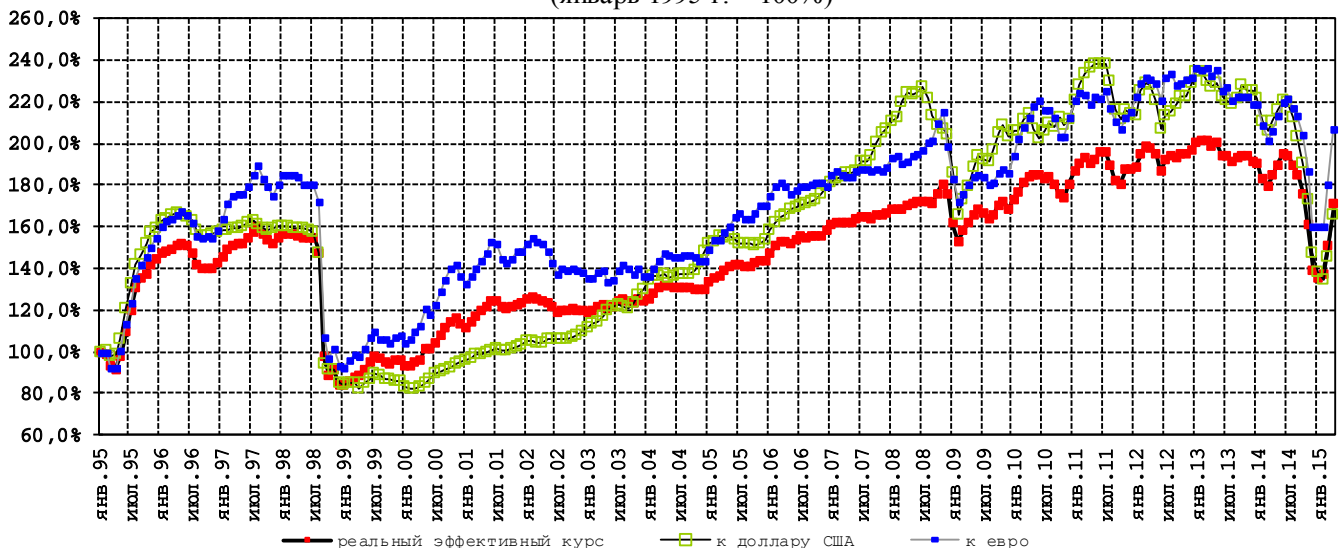

Совокупный объем государственного долга сократился за апрель на 246,39 млрд. руб., или на 2,4%, а в целом за январь-апрель текущего года – на 432,27 млрд. руб., или на 4,2%. Таким образом, объем государственного долга по состоянию на 1 мая составил 9866,84 млрд. руб. против 10113,23 млрд. руб. - на 1 апреля и 10299,12 млрд. руб. - на начало года.

Объем **денежной базы в широком определении**, характеризующей денежное предложение со стороны органов денежно-кредитного регулирования, за апрель

сократился на 1,5%, а в целом за январь-апрель – на 16% (против уменьшения на 10,2% за первые четыре месяца годом ранее) и составил по состоянию на 1 мая текущего года 9520 млрд. рублей.

Основным источником сокращения объема денежного предложения в январе-апреле текущего года стало сужение рефинансирования кредитных организаций со стороны Банка России: сокращение валового кредита банкам составило 2344,9 млрд. руб. против увеличения на 688,5 млрд. руб. за январь-апрель 2014 года (годом ранее основным источником сокращения объема денежного предложения было накопление остатков средств на счетах расширенного правительства в Банке России. Тогда чистый кредит расширенному правительству со стороны органов денежно-кредитного регулирования сократился за январь-апрель на 560,8 млрд. рублей). Чистые международные резервы органов денежно-кредитного регулирования за январь-апрель текущего года уменьшились по фиксированным валютным курсам на 730,3 млрд. руб. (на 1366,3 млрд. руб. в январе-апреле 2014 года).

Совокупный объем кредитов экономике (нефинансовым организациям и физическим лицам) за апрель уменьшился на 2,8% (с исключением влияния валютного курса – на 0,2%), до 39 трлн. рублей. Сокращение портфеля кредитов нефинансовым организациям за апрель составило 3,5% (без учета изменения валютного курса – увеличение на 0,6%), кредитов физическим лицам – 1,1% (уменьшение на 0,8 процента).

В последние два месяца потребительская **инфляция** быстро замедлилась после высоких темпов в ноябре-феврале (2,5% в среднем за месяц). В марте инфляция составила 1,2%, а в апреле рост потребительских цен замедлился до 0,5%, что ниже показателя годом ранее (в апреле 2014 года – 0,9%).

В результате за годовой период показатель инфляции после пика 16,9%, пройденного в марте, впервые с августа 2014 г. понизился до 16,4%, что ниже прогнозируемых ранее значений.

Основным фактором замедления роста потребительских цен стало значительное укрепление курса рубля с середины февраля (только за март-апрель – на 18,2%), и стабилизация его значений в апреле на уровне 50-51 рубля за доллар в результате принимаемых мер Центрального Банка России после высокой волатильности в конце 2014 – I квартале 2015 года. Данный фактор способствовал снижению инфляционных ожиданий, резко возросших из-за девальвации рубля. В результате вклад фактора курса рубля в годовую инфляцию понизился до 8,1 п. пункта против 8,7 п. пункта в марте.

**Динамика инфляции и расходы населения
(прирост цен в %, к соответствующему месяцу предыдущего года)**

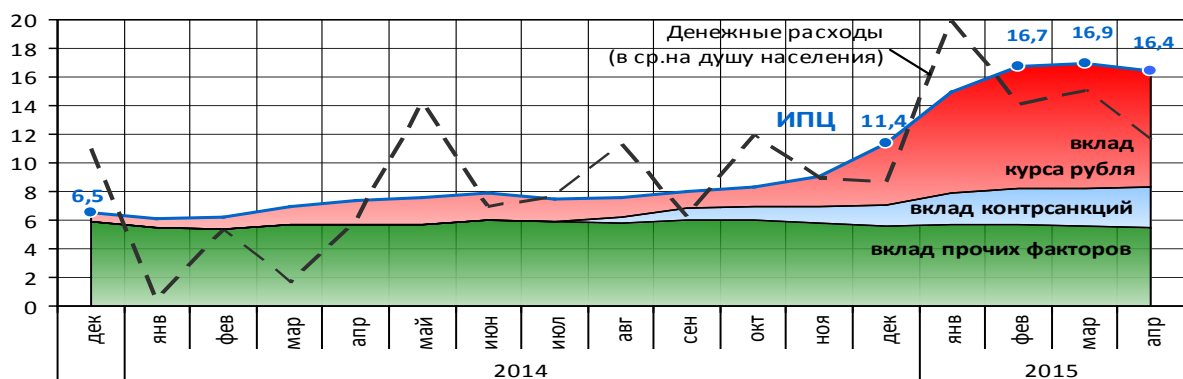

Также от месяца к месяцу усиливается сдерживающее цены влияние спросовых ограничений при слабом росте номинальных доходов населения в текущем году, росте склонности к сбережениям на фоне снижения деловой активности, сокращения потребительского кредита.

С начала года по апрель инфляция остается высокой – 7,9% (3,2% годом ранее).

В секторе **продовольственных товаров** в апреле рост цен замедлился более чем на порядок – до 0,3%, после того как в январе-марте достигал 5,7-1,6 процента.

Укрепление курса рубля в первую очередь отразилось на увеличении предложения и снижении цен на импорт плодоовощной продукции при высокой импортозависимости в межсезонный период. В апреле цены на **плодоовощную продукцию** снизились на 3,7%, что внесло отрицательный вклад (-0,4 п. пункта) в рост цен на продовольственные товары в апреле. За годовой период цены выросли на 30%, что вдвое выше средних показателей.

На **продовольственные товары без плодоовощной продукции** прирост цен, хотя и замедлился в апреле по сравнению с предыдущими месяцами, однако он по-прежнему высокий – 0,9% (1,6% в марте). С начала года цены выросли на 9,3% что в 2,5 раза выше, чем год назад, за годовой период – на 20,8 процента.

Замедлению роста цен способствовало сокращение спроса населения на ряд дорогих белковых продуктов из-за предшествующего резкого роста цен (в частности, на мясо и мясопродукты, рыбу и рыбопродукты), а также рост предложения некоторых отечественных товаров в результате импортозамещения (свинина и птица, сырные продукты, масло сливочное). В то же время из-за переключения спроса на более дешевые продукты (масло подсолнечное, маргариновая продукция, хлеб, макаронные изделия и др.) цены на них растут ускоренными темпами.

Рост цен **непродовольственных товаров** по-прежнему остается высоким в связи с более длительным лагом влияния курсовой динамики. Так, на товары с исключением бензина в апреле рост цен оставался высоким – на 0,9%, хотя против марта замедлился в 1,5 раза. За годовой период цены выросли на 14,2 процента. С начала года прирост цен на непродовольственные товары без бензина составил 8,5% (год назад – 2,0%).

Высокий рост цен наблюдался на товары повседневного спроса (парфюмерно-косметические товары, моющие и чистящие средства, табачные изделия, школьно-письменные товары, бельевой трикотаж и др.) – от 1,4% до 3,8% и сезонного ассортимента (велосипеды, чулочно-носочные изделия, обувь). В то же время охлаждение спроса после ажиотажа в конце 2014 – начале 2015 года отразилось на значительном замедлении роста цен (до 0,2-0,4%), на товары длительного пользования (легковые автомобили, электротовары и другие бытовые приборы, ковры и др.) и даже снижении цен (-0,6% на телерадиотовары).

На **бензин** в апреле цены выросли незначительно – на 0,2%, с начала года цены снизились на 0,7 процента.

На **рыночные услуги** в апреле цены снизились на 0,3%, на что повлияло укрепление рубля и снижение платежеспособного спроса населения. Так подешевели услуги зарубежного туризма, воздушного транспорта – услуги, в значительной степени зависимые от курса. Также замедлился до минимальных значений рост цен на услуги образования, организаций культуры, снизились цены на экскурсионные услуги на фоне резкого сокращения их потребления. При этом сохраняется высокий рост цен на такие услуги как медицинские, дошкольного воспитания из-за их дефицитности.

В **промышленности (CDE)** цены производителей в апреле 2015 г. выросли в среднем на 2,7% (5,5% в марте).

В последние два месяца наблюдения высокая инфляция в промышленности обусловлена динамикой цен на нефть, в значительной мере связанной со снижением ставок экспортной пошлины в 2015 году, которая внесла в рост цен за апрель 1 п. пункт (в марте – около 4 п. пунктов).

С начала года цены в промышленности выросли – на 12,1%, из которых свыше трети внесло изменение режима исчисления вывозных пошлин на нефть.

Динамика цен в отдельных секторах промышленности (прирост в %, к соответствующему месяцу предыдущего года)



На торгуемые на внешних рынках товары в апреле 2015 г. в среднем по группе рост цен составил 4,6% (с начала года – на 23,5%). С исключением динамики цен на нефть рост был невысокий – 0,7% (13,4%) на фоне укрепления рубля.

В производстве нефтепродуктов в апреле рост цен невысокий для данного сезона – на 2,8 процента. За февраль-апрель цены нефтепереработчиков выросли на 14,5%, при том, что мировые цены на нефть в этот период выросли на 27 процентов. Таким образом, ускоренный рост цен в конце прошлого года был частично амортизирован в текущем году.

На черные металлы в апреле зафиксировано снижение цен на 0,7% после скачка цен в I квартале на 20,1%, на цветные металлы – соответственно 8,5% и 36,4 процента. Также снизились цены на удобрения – на 2,4%, целлюлозу и древесную массу и другие товары данной группы.

На неторгуемые товары (с исключением энергетики) второй месяц подряд динамика резко замедлилась – в апреле рост цен на 0,6% (в марте – на 0,9%) вследствие снижения внутреннего спроса. С начала года цены выросли на 7,5 процента.

Вследствие продолжающегося падения инвестиционного спроса в апреле с началом строительного сезона цены на строительные материалы практически не росли (рост цен составил 0,2%, с начала года - 3,7%). На машины и оборудование цены выросли на 0,8% (с начала года на 6,7%). При этом значительный рост цен продолжался в отдельных производствах машин и оборудования, потребляемых в высокодоходных отраслях: для металлургии – рост в апреле на 10,4% (с начала года – на 24,5%), для изготовления бумаги и картона – 3% (12,5%), для пищевой промышленности – 2,7% (16,3%), машин и оборудования для добычи полезных ископаемых и строительства – 2,6% (8,7%).

Вследствие сокращения инвестиционных программ цены снизились в производстве механического оборудования, потребляемого в основном инфраструктурными компаниями (-0,2% и +2,9% с начала года), в производстве готовых

металлических изделий (-0,3%). Также за счет снижения субсидирования на 1,7% снизились цены на технику для сельского и лесного хозяйства.

В производстве легковых автомобилей рост цен практически приостановился (0,2% и 7,1% с начала года) на фоне резкого падения спроса.

В легкой промышленности в апреле рост цен продолжился – на 1,8% (9,8% с начала года), особенно в производстве одежды и обуви за счет роста издержек на импортное сырье.

В пищевой промышленности вследствие растущих спросовых ограничений рост цен практически прекратился – 0,2% (9,3% с начала года, 23% – за годовой период). Сдерживающее влияние оказало снижение цен на продукцию животноводства, поступающую в переработку.

В секторе *сельского хозяйства* в апреле рост цен невысокий под влиянием сохраняющихся высоких спросовых ограничений, на фоне укрепления рубля и действия экспортных пошлин. Цены сельхозпроизводителей на пшеницу снизились до 8,9 тыс. руб. за тонну против 9,4 тыс. руб. за тонну месяцем ранее.

Рост цен на животноводческую продукцию в апреле составил 0,1% (с начала года цены выросли на 3,0%). Сокращение импорта в 2 раза привело к возобновлению роста цен на свинину (апрель – на 3,0%, к апрелю 2014 года – на 16,0%) и на крупный рогатый скот (+2,3% и 23%).

Вместе с тем вследствие перепроизводства в апреле продолжали снижаться цены сельхозпроизводителей на птицу – на 1,2% (с начала года рост на 0,2%, за годовой период рост на 27,3%), также подешевели яйца и молоко на 0,9 процента.

В капитальном строительстве в апреле 2015 г. цены выросли на 0,9% (за годовой период – на 10,9%). На строительно-монтажные работы в связи с продолжающимся падением инвестиционного спроса рост цен в апреле – на 0,3% (апрель к апрелю – на 5,7%), машины и оборудование – также на 0,3% (17,1% г/г). Значительный рост отмечен на прочие работы – на 7,6% в связи с предшествующим отставанием (14,7% г/г).

ИНФЛЯЦИЯ. ДИНАМИКА ДЕНЕЖНО-КРЕДИТНЫХ ПОКАЗАТЕЛЕЙ

В апреле инфляция составила 0,5%, и впервые с августа 2014 г. стала ниже показателей соответствующего месяца годом ранее (в апреле 2014 г. – 0,9%). В результате за годовой период показатель инфляции снизился – до 16,4% с 16,9% в марте.

В целом инфляция с середины февраля устойчиво снижалась вслед за укреплением рубля, составившим с середины февраля по конец апреля 22-23%. Замедление роста цен наблюдалось во всех секторах потребительского рынка, однако темпы его несколько различались.

ИПЦ и динамика цен в основных сегментах потребительского рынка (прирост в % к предыдущему месяцу)

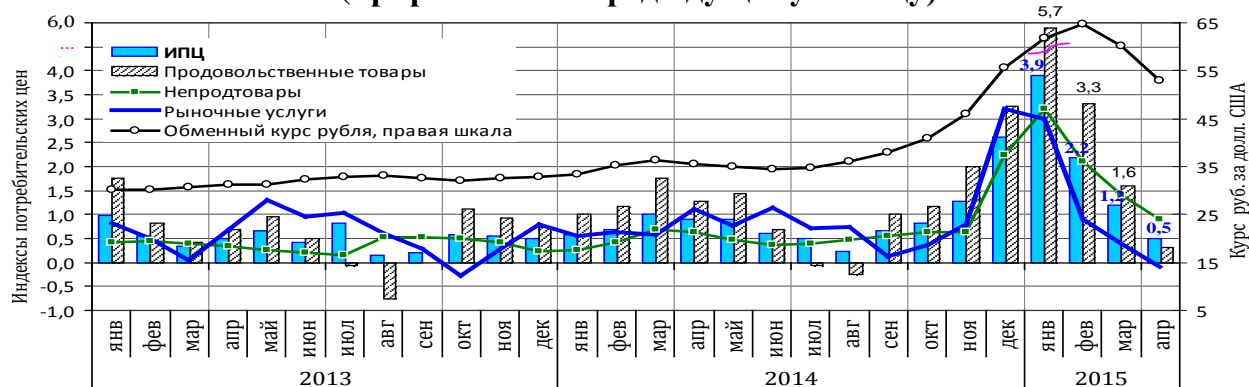

На продовольственные товары в апреле рост цен замедлился до минимальных значений – до 0,3% (1,6% в марте) после того, как в январе-феврале среднемесячный прирост составлял 4,5%, так как рынок продовольственных товаров наиболее быстро реагирует на изменения курсовой динамики, особенно в межсезонный период.

С начала года на продовольственные товары цены выросли на 11,2%, что на 5,8 п.п. выше, чем годом ранее (прирост цен составил 5,4 процента).

На непродовольственные товары в апреле цены продолжали повышаться – прирост на 0,9% (1,4% в марте), так как эффект от изменения курсовой динамики более плавный и пролонгированный. С начала года рост цен – на 7,8%, что также на 5,8 п.п. выше прошлогоднего показателя (2 процента).

На рыночные услуги в апреле в среднем цены снизились на 0,3% (на услуги в среднем прирост цен нулевой), под влиянием сокращения платежеспособного спроса. С начала года по апрель цены на рыночные услуги выросли на 4,2% против 2,9% годом ранее (в среднем на услуги рост цен и регулируемых тарифов составил на 3,4% против 2,1% годом ранее).

В среднем рост потребительских цен за январь-апрель 2015 года – 7,9% на 4,7 п.п. превысил прошлогодний показатель (3,2 процента).

Вклад в ИПЦ основных групп товаров и услуг в январе - апреле 2015 г., в п.п.

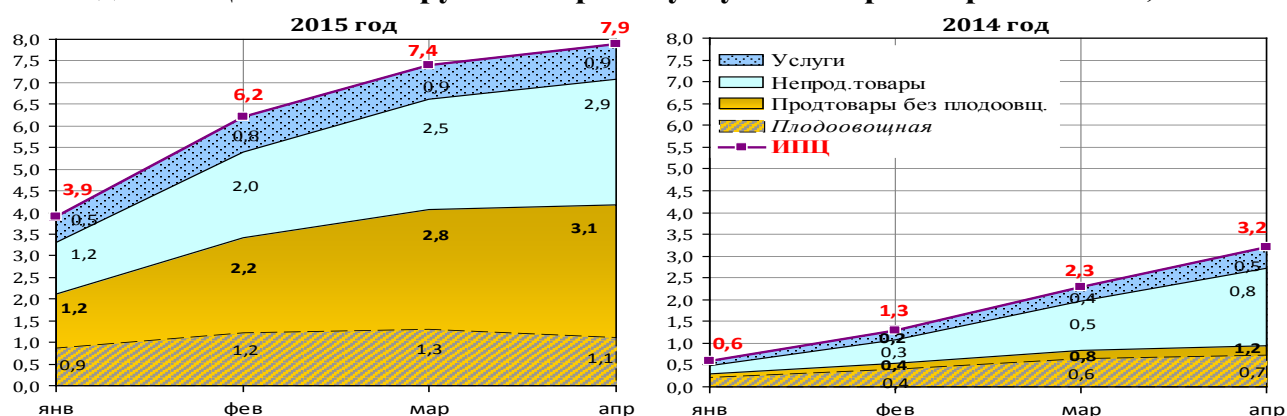

На **продовольственные товары** в апреле рост цен понизился до 0,3%. Сдерживающее влияние на цены продуктов оказывают усиливающиеся спросовые ограничения в результате высокого роста цен (за годовой период рост в апреле – на 21,9%, с начала года рост – на 11,2%), несмотря на сокращение предложения на 8-9% (рост производства не компенсировал сокращение импорта, которое по оценке Минэкономразвития России составило почти 30%). Так, в апреле отмечается рост запасов на 0,6-10 процентов.

Основной вклад в замедление, внесло удешевление плодоовощной продукции на 3,7% после того, как за три месяца цены подскочили на 32,5% в условиях значительного укрепления курса рубля. В апреле масштабы импорта из южных стран, в период массового сбора урожая, резко возросли, однако влияние данного фактора имеет кратковременный характер и в мае, по окончании сбора урожая, рост цен может возобновиться в условиях эмбарго на поставки продукции из стран ЕС.

**Динамика цен на плодоовощную продукцию
(прирост цен в %, к декабрю 2009 г.)**

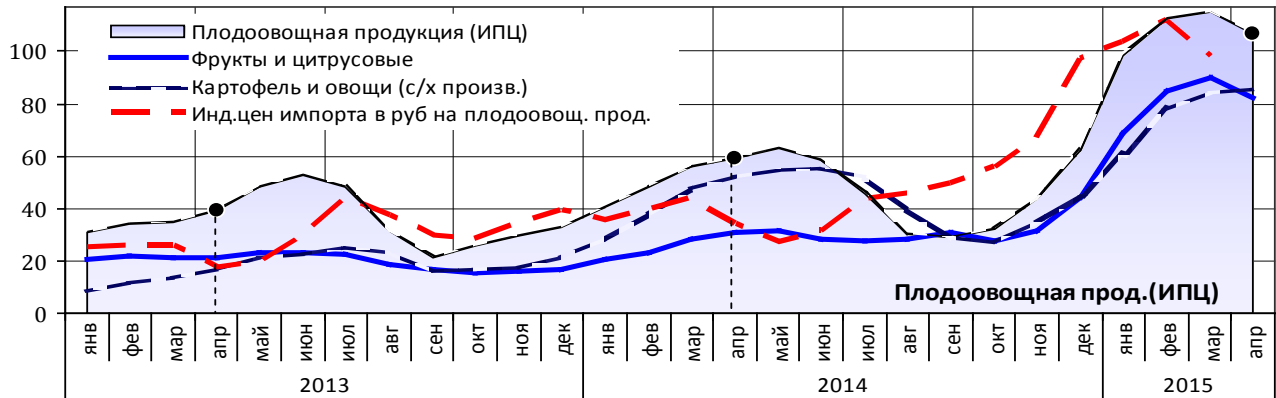

Картофель в апреле подешевел на 2,1% вследствие массированных поставок из Египта после высокого роста цен в январе – феврале (+22,7%). С начала года цены выросли на 21,0%, за годовой период – снизились на 1,1 процента.

На **овощи** цены снижаются второй месяц подряд на фоне роста поставок. За март–апрель снижение на 4,2%, в том числе в апреле – на 3,5%, на что повлияло сезонное удешевление огурцов и помидоров. На капусту, лук и морковь напротив рост цен в апреле усилился вследствие постепенного истощения запасов продукции прошлогоднего урожая.

Прирост цен на плодоовощную продукцию, в %

	Апрель (к предыдущему месяцу)	Апрель (г/г)	январь – апрель 2015 г.	январь – апрель 2014 г.
Плодоовощная продукция	-3,7	30,0	27,6	19,8
Картофель	-2,1	-1,1	21,0	40,9
Овощи	-3,5	30,6	32,6	23,9
огурцы	-18	17,8	12,9	4,9
помидоры	-0,8	32,7	21,5	17,5
остальные овощи	2,7	37,9	49,4	35,6
Фрукты и цитрусовые	-4,2	39,3	26,0	11,9

На **фрукты и цитрусовые** в апреле цены снизились на фоне укрепления курса рубля.

На **продовольственные товары** без плодоовощной продукции за январь-апрель цены выросли на 9,3 процента. Рост цен продолжил постепенно замедляться – в апреле прирост - 0,9% (в марте – прирост цен составил 1,6%), на что повлияло укрепление рубля и сокращение платежеспособного спроса населения. Так, значительно замедлился рост цен практически на все товары животного происхождения после предшествующего высокого роста цен, в результате рост цен на товары попавшие под продовольственные контрсанкции в апреле был вдвое ниже (0,6%), чем на остальные товары (1,2%), а за годовой период темпы практически сблизилась (22,4% и 19,6% соответственно).

**Динамика потребительских цен на продовольственные товары,
попавшие под контрсанкции и прочие
(прирост цен, в % к соответствующему месяцу предыдущего года)**

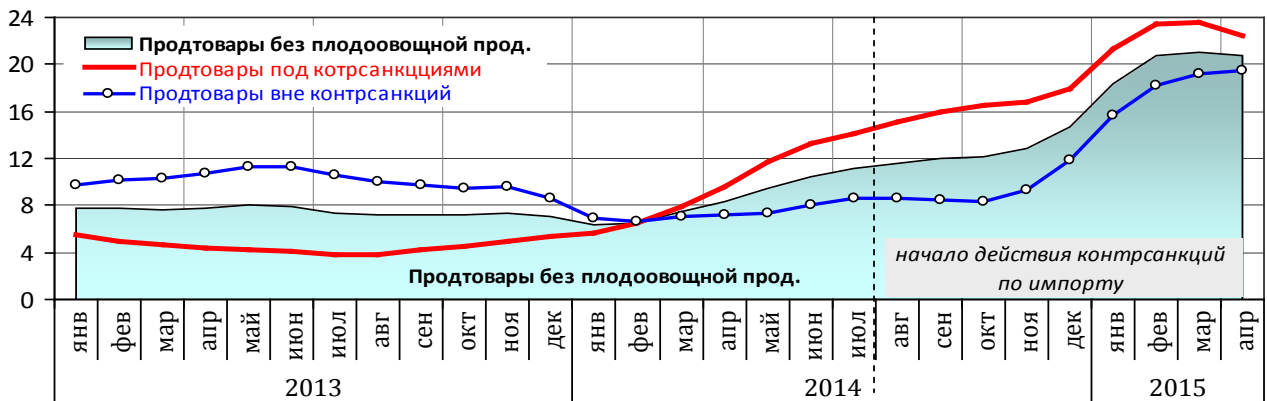

	Прирост потребительских цен в %					
	к предыдущему месяцу			к декабрю пред. года		апр. 15/ апр. 14
	февраль	март	апрель	апрель	апрель	
	2015			2015	2014	
Продовольственные товары (без плодоовощной)	2,7	1,6	0,9	9,3	3,7	20,8
Товары под контрсанкциями (без плодоовощной продукции)*	2,6	1,3	0,6	8,2	4,2	22,4
Товары вне санкций (включая яйца)	2,8	2,0	1,2	10,4	3,3	19,6

Рост цен на белковые продукты (по товарным группам)

	Прирост потребительских цен в %					
	к предыдущему месяцу			к декабрю пред. года.		апр. 15/ апр. 14
	февраль	март	апрель	апрель	апрель	
	2015			2015	2014	
Рыба и морепродукты*	5,5	3,1	1,2	17,2	4,6	33,4
Сыр*	3,5	0,9	-1,2	8,9	5,3	22,3
Масло сливочное*	3,1	1,0	0,0	8,1	6,8	15,9
Мясо и птица*	0,9	0,3	0,2	4,6	1,9	23,4

говядина	3,2	1,9	0,7	12	1,3	22,3
свинина	-0,6	-0,3	0,7	1,5	4,1	21,6
мясо птицы	0,3	-0,5	-1,0	1,3	0,3	26,8
Молоко и молочная продукция*	2,8	1,3	0,7	7,4	7,3	14,5
Яйца	0,4	-0,5	-1,3	5,3	-12,5	26,0

*Товары под контрсанкциями, в соответствии с Указом Президента Российской Федерации от 6 августа 2014 года № 560.

На **мясо и птицу** в марте-апреле рост цен замедлился до 0,3-0,2% в месяц после значительно роста цен с апреля 2014 г. по январь 2015 г., за годовой период цены приросли на 23,4 процента.

Второй месяц подряд дешевеет **мясо птицы** – снижение цен за два месяца на 1,5%, в том числе в апреле – на 1% на фоне высокой насыщенности рынка (производство мяса и субпродуктов пищевых домашней птицы за январь-апрель выросло на 12,7 процента).

Динамика цен и объемов предложения на рынке мяса птицы (доля импорта мяса птицы в товарообороте, по оценке Минэкономразвития 21%)

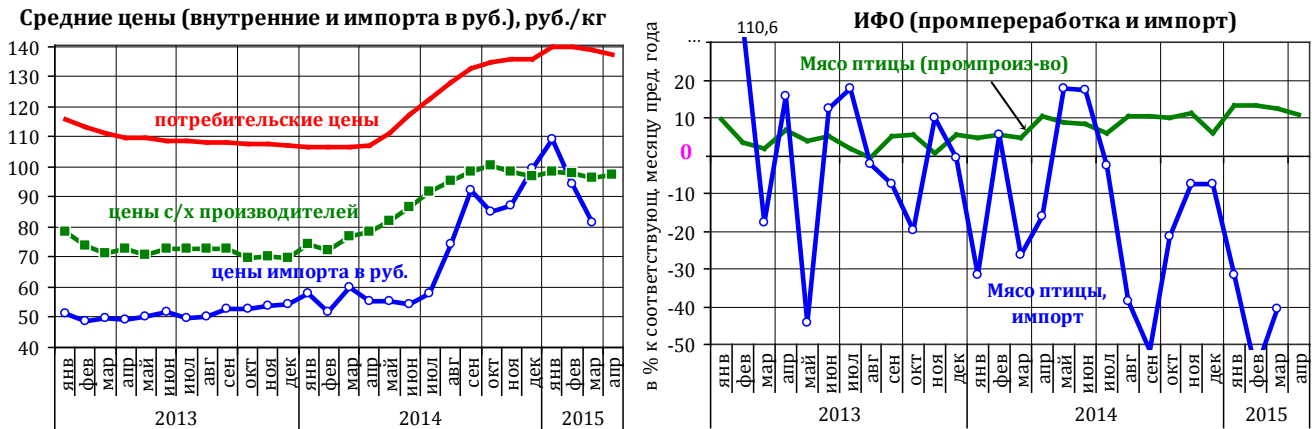

На остальные виды мяса цены продолжили свой рост на фоне снижения предложения в результате сокращения импорта.

На **говядину** рост цен - 0,7% (с начала года – 12,0%). При этом импорт постепенно начал восстанавливаться после резкого сокращения в начале года по мере укрепления рубля.

Динамика цен и объемов предложения на рынке говядины (доля импорта мяса животных в товарообороте, по оценке Минэкономразвития 50%)

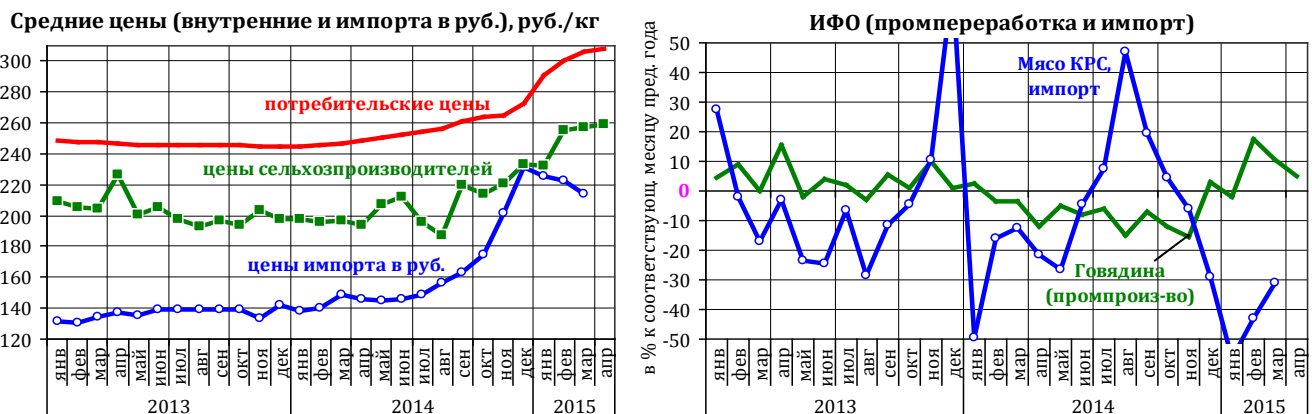

На *свинину* в апреле рост цен возобновился – прирост на 0,7%, после того, как в феврале-марте цены снизились на 0,9%. Импорт с начала года сократился в 2,8 раза (январь-март), что сказалось на снижении объемов переработки и предложения, несмотря на рост производства мяса свиней на убой (в сельхозпредприятиях за январь-апрель 2015 года к соответствующему периоду предыдущего года – на 7,4 процента).

Динамика цен и объемов предложения на рынке свинины

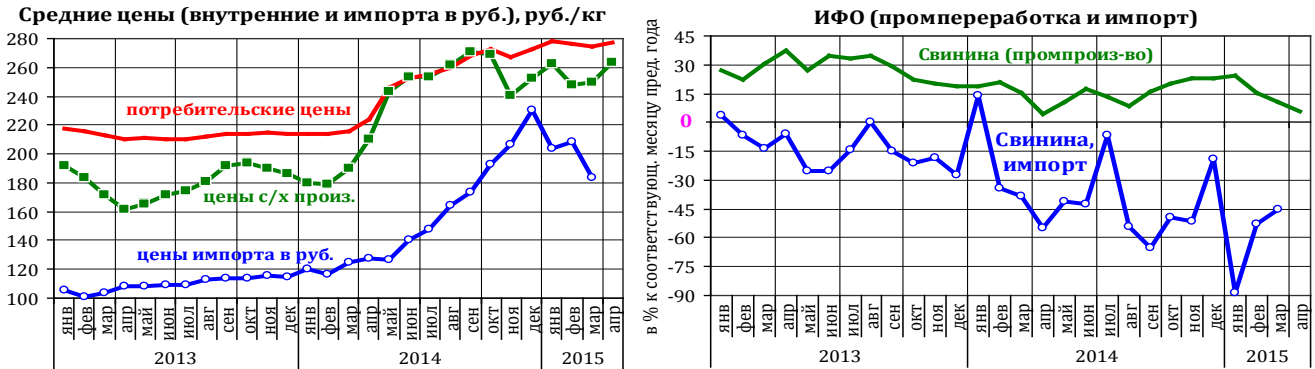

На *рыбу и морепродукты* в апреле прирост цен – на 1,2%, по-прежнему выше, чем на мясопродукцию (опережение с октября 2014 г.). Однако темпы замедлились вследствие падающего спроса в результате значительного роста цен – за годовой период апрель г/г – рост на 33,4%. С начала года рост высокий – 17,2 процента.

Динамика цен и объемов предложения на рынке рыбы и морепродуктов

(доля импорта рыбы и морепродуктов в товарообороте, по оценке Минэкономразвития 69-70%)

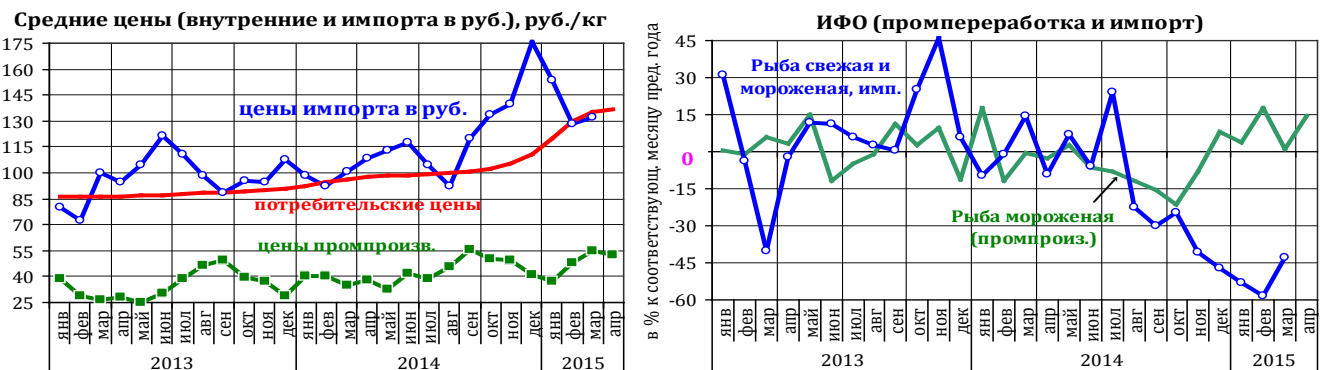

На *молоко и молочную продукцию* рост цен в апреле – на 0,7% выше средних показателей для данного месяца (0,4%). Импорт более дешевого сырья для переработки сократился менее значительно – на 15-17% (за январь-март), чем на другие белковые продукты. При этом за год прибыль переработчиков выросла более чем вдвое, а цены за годовой период выросли на 14,5%. Это ниже, чем на другие товары, попавшие под контрсанкции, так как на рынке молока ценовые ограничения со стороны населения – высокие.

Динамика цен и объемов предложения на рынке молока

(доля импорта цельномолочной продукции в товарообороте, по оценке Минэкономразвития 21%)

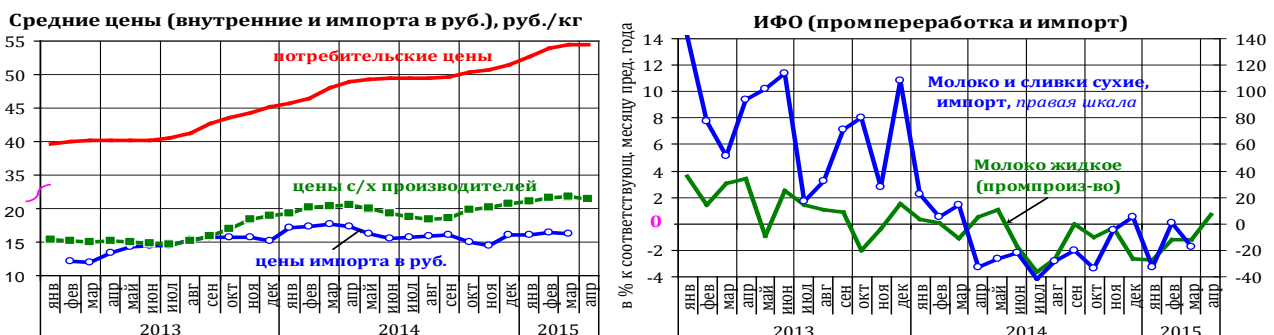

На *масло сливочное* в апреле – прирост цен нулевой, а на *сыры* цены снизились на 1,2% вследствие растущих спросовых ограничений из-за значительного удорожания сыров и масла сливочного после введения эмбарго для основных стран импортеров. Резко возросшая прибыль их производства (более чем вдвое) способствовала росту предложения, однако рост цен не соответствовал качественным характеристикам, особенно сырной продукции, в связи с чем цены стали снижаться, а производство сокращаться.

Динамика цен и объемов предложения на рынке масла сливочного (доля импорта животных масел в товарообороте по оценке Минэкономразвития 37%)

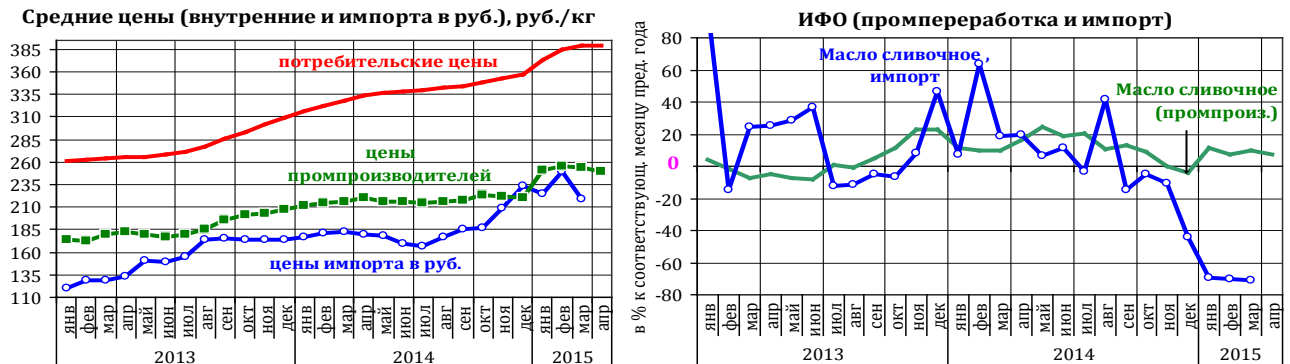

Динамика цен и объемов предложения на рынке сыра (доля импорта сыра в товарообороте, по оценке Минэкономразвития 53%)

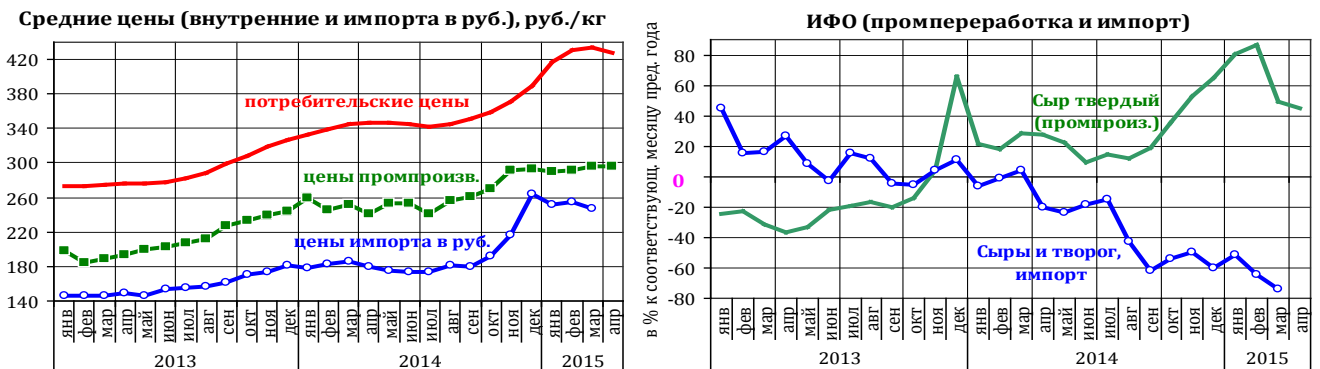

В результате переключения спроса на более дешевые продукты растительного происхождения с ноября 2014 года цены на них растут более высокими темпами, чем на белковые продукты. В апреле этот процесс продолжился.

Рост цен на продукты растительного происхождения

	Прирост потребительских цен в %					апр.15/ апр. 14
	к пред. месяцу		к декабрю пред. года		апр. 15/ апр. 14	
	фев.15	март.15	апр.15	апр. 15		
Сахар	1,2	-2,9	-2,9	13,6	12,0	41,9
Масло подсолнечное	5,6	3,4	1,3	19,1	-2,4	28,2
Крупа и бобовые	4,5	1,8	-0,3	13,9	2,0	50,3
Макаронные изделия	5,2	2,7	1,0	15,4	0,3	24,7
Хлеб и х/б изделия	2,6	1,5	0,8	8,7	1,5	15,2

В апреле на **хлеб и хлебобулочные изделия** рост цен продолжается - прирост – на 0,8% с 1,5% в марте. За январь - апрель прирост цен составил 8,7%. При этом с марта началось снижение цен на муку у промышленных производителей в результате удешевления зерна вследствие снижения мировых цен и укрепления рубля.

Динамика цен на хлеб и хлебобулочные изделия

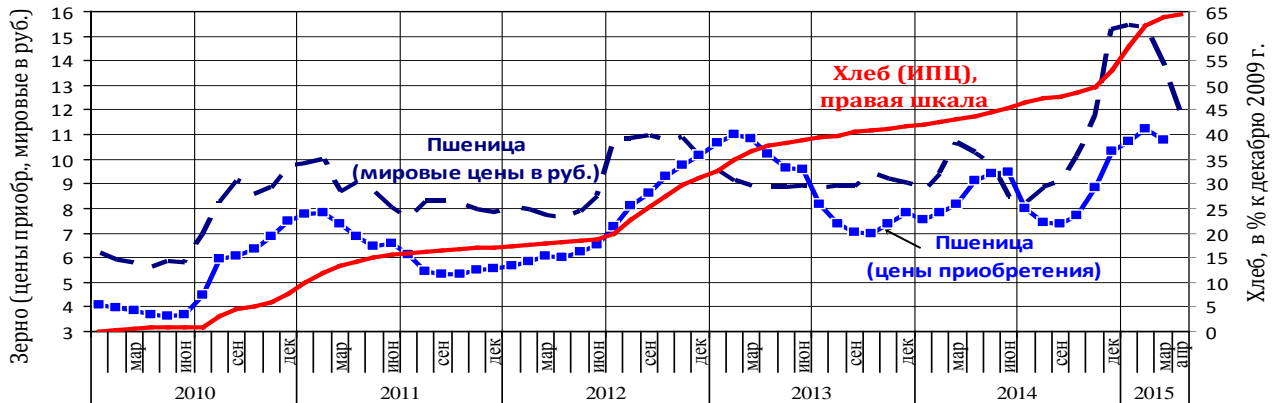

На **крупы и бобовые** рост цен в начале года постепенно замедляется при снижении спроса после резкого роста цен (в 1,5 раза за годовой период, за январь-апрель прирост цен – на 13,9%). В апреле цены снизились на 0,3 процента.

На **масло подсолнечное** с декабря 2014 года наблюдается высокий рост цен вслед за ростом экспортных цен. В апреле рост цен замедлился до 1,3% с 3,4% в марте, на что повлияло укрепление рубля и высокая насыщенность рынка. За январь-апрель цены выросли на 19,1% (за годовой период – 28,2 процента).

Динамика цен и объемов предложения на рынке масла подсолнечного

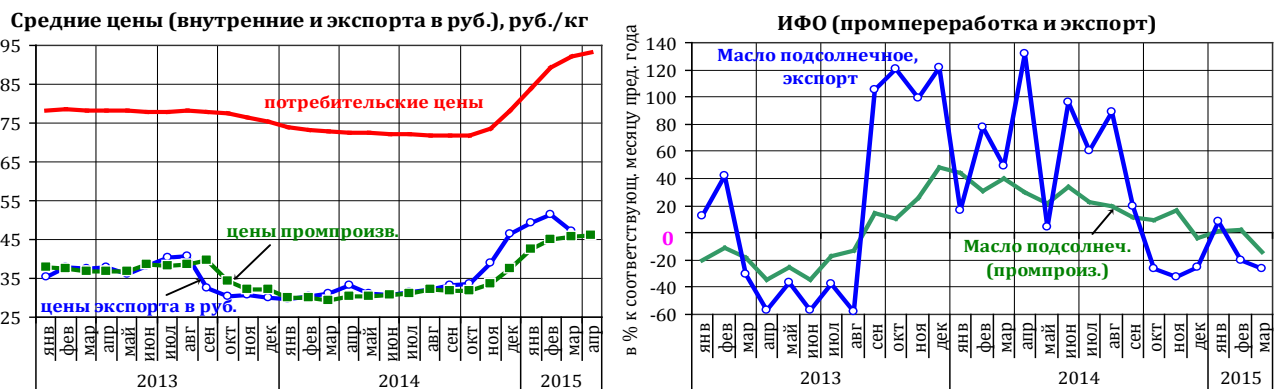

Сахар дешевеет второй месяц подряд – на 5,7%, в том числе в апреле – на 2,9%, вслед за снижением цен на мировых рынках (по данным FAO UN сахар-сырец с начала года подешевел на 14,7%) при укреплении курса рубля.

Динамика цен и объемов предложения на рынке сахара

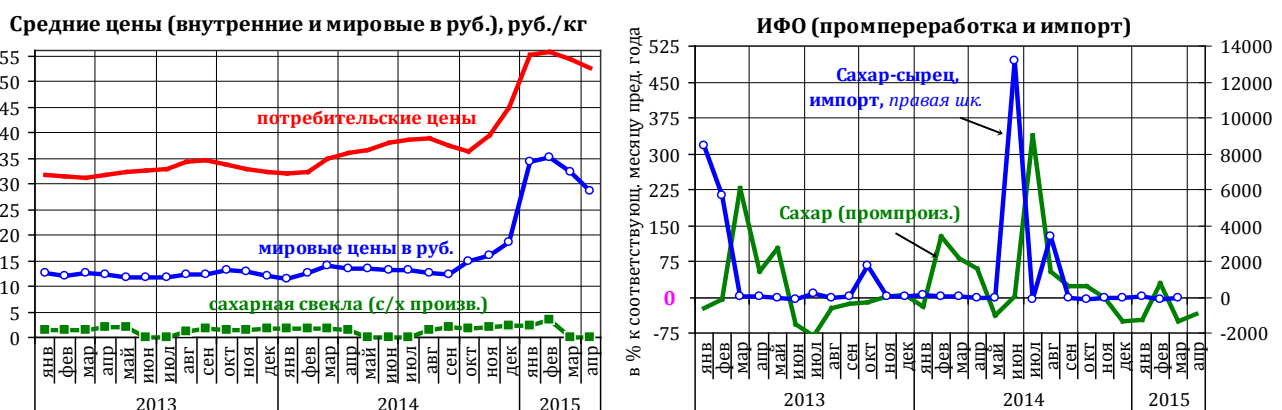

На *социально значимые товары* цены в апреле практически не изменились – прирост цен на 0,1%, с учетом высокой доли дорогостоящей продукции животного происхождения, рост цен на которую замедлился/снизился. С начала года прирост цен на 7,7% (годом ранее – на 3,2%), за годовой период – на 21,7 процента.

На *прочие продовольственные товары* с начала года рост цен также высокий - на 10,3%, в том числе в апреле цены выросли на 1,4%. Значительно выросли цены на сильно импортозависимые продукты, производимые преимущественно из импортного сырья, - чай, кофе, кондитерские изделия, соусы, специи и концентраты.

Стоимость условного (минимального) набора продуктов питания в расчете на месяц в среднем по России в апреле за месяц приросла на 0,3%. За январь-апрель рост - на 14,1%, что выше, чем рост цен на продовольственные товары в целом, в связи с высокой долей сильно подорожавшей плодоовощной продукции и дешевых товаров растительного происхождения.

На **непродовольственные товары** темпы роста цен остаются высокими - в апреле цены выросли на 0,9%. С начала года прирост цен составил 7,8% (для сравнения годом ранее цены выросли – на 2,0 процента).

На большинство дорогостоящих товаров длительного спроса рост цен замедлился, либо цены начали снижаться, что обусловлено значительным сокращением спроса после всплеска в конце 2014 года.

Вместе с тем на товары, повседневного спроса рост цен сохранился на высоком уровне – одежда и белье, обувь, парфюмерно-косметические товары, моющие и чистящие средства, табачные изделия.

Прирост цен на непродовольственные товары в апреле 2015 года (в % к предыдущему месяцу)

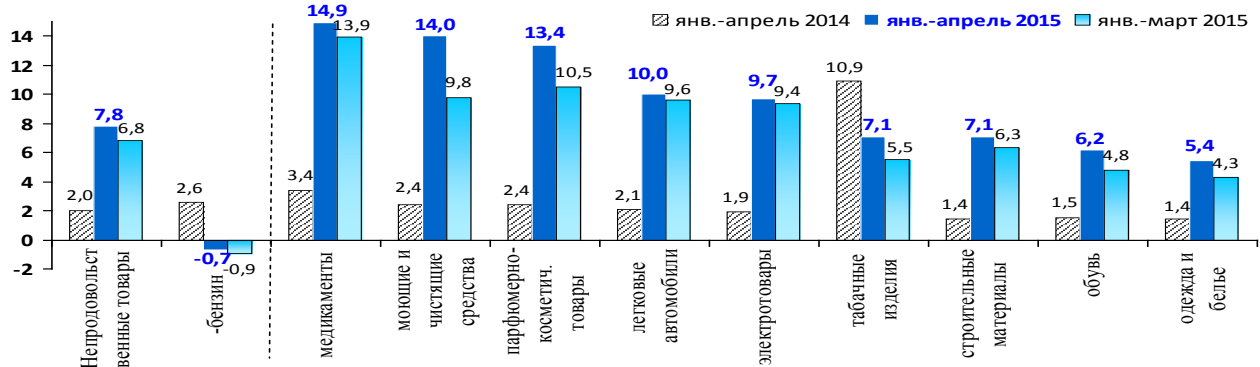

Бензин в апреле незначительно подорожал – на 0,2%, с начала года цены снизились на 0,7% (за годовой период – на 5,4%).

Динамика средних цен на бензин автомобильный (тысяч руб. за тонну)

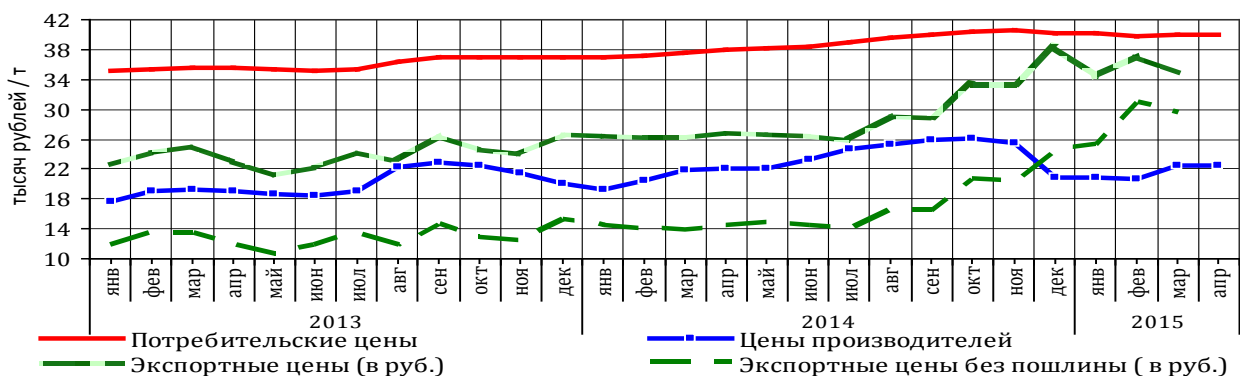

На **услуги** прирост цен в апреле в среднем нулевой. С начала года цены выросли на 3,4% (за аналогичный период предыдущего года – прирост цен составил 2,1 процента).

На **регулируемые услуги**, по оценке Минэкономразвития России, за январь-апрель рост тарифов – на 2,1%. В апреле рост цен составил 0,5 процента.

На **услуги организаций ЖКХ, оказываемые населению**, тарифы с начала года выросли на 1,4% (годом ранее – прирост составил 0,4%), в том числе в апреле – на 0,3%, что связано с повышением оплаты за жилищные услуги, устанавливаемые на местах – на 4,2% с начала года и 0,9% - в апреле, из-за продолжающегося введения оплаты за капитальный ремонт в отдельных регионах.

Стоимость проезда на городском пассажирском транспорте (расчет Минэкономразвития по четырем видам транспорта) увеличена в апреле на 0,4%, в следствие подорожания проезда на городском муниципальном автобусе – на 0,8%. С начала года цены выросли на 8,7% (годом ранее – прирост тарифов составил 3,8%).

На **рыночные услуги** в апреле цены снизились на 0,3% при значительном сокращении потребления и снижении цен на отдельные услуги, зависящие от импорта (услуги в сфере зарубежного туризма, услуги воздушного транспорта) вследствие укрепления курса рубля. Рост цен с начала года в 2,8 раз ниже, чем на товары – на 4,3% (годом ранее – прирост цен составил 2,9 процента).

Прирост цен на отдельные виды рыночных услуг за апрель 2015 г. (в % к предыдущему месяцу)

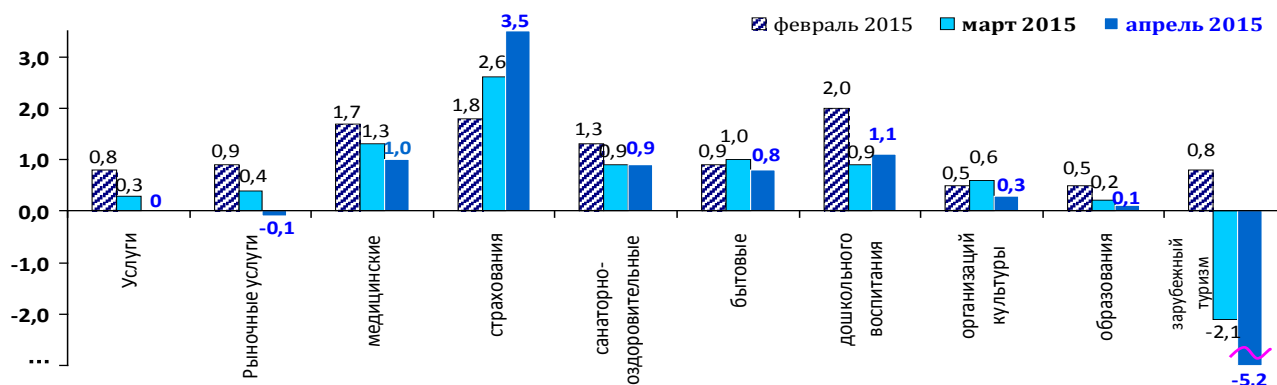

На **услуги пассажирского транспорта** за январь-апрель рост цен составил 4,8% (годом ранее прирост цен – на 3,0%), в апреле прирост цен составил – 0,3 процента.

В том числе услуги воздушного транспорта с начала года подорожали на 6,5% (годом ранее цены выросли – на 3,5%), а в апреле цены снизились на 0,3%. Стоимость проезда на железнодорожном транспорте с начала года снизилась на 1,4% (годом ранее прирост цен составил 2,9%). В апреле наблюдалось незначительное увеличение стоимости проезда – на 0,4 процента.

В **промышленности (СДЕ)** рост цен производителей за январь-апрель 2015 года составил 12,1%, в том числе в апреле – 2,7%. За годовой период цены выросли на 15,0%.

При этом в отдельных отраслях динамика цен существенно различалась:

	прирост цен, %			
	апрель 2015 (к пред. месяцу)	апрель (г/г.)	январь– апрель 2015	Справочно: январь– апрель 2014
Промышленность (CDE)	2,7	14,9	12,1	3,0
С	10,8	17,8	27,1	6,0
СА	12,7	17,8	29,4	6,6
Д	0,7	15,9	9,9	2,6
<i>Торгуемые (расчет МЭР)</i>	4,3	22,9	26,2	6,0
<i>Неторгуемые с исключ. Е (расчет МЭР)</i>	0,6	14,1	7,5	2,4

На **торгуемые товары** на внешних рынках в апреле 2015 г. в среднем по группе в апреле рост цен – 4,3%. По отдельным видам деятельности динамика цен существенно различалась и имела разнонаправленный характер:

Динамика цен на основные виды торгуемых товаров за январь–апрель 2015 г. (прирост в %, на конец периода и к соответствующему месяцу 2014 г.)

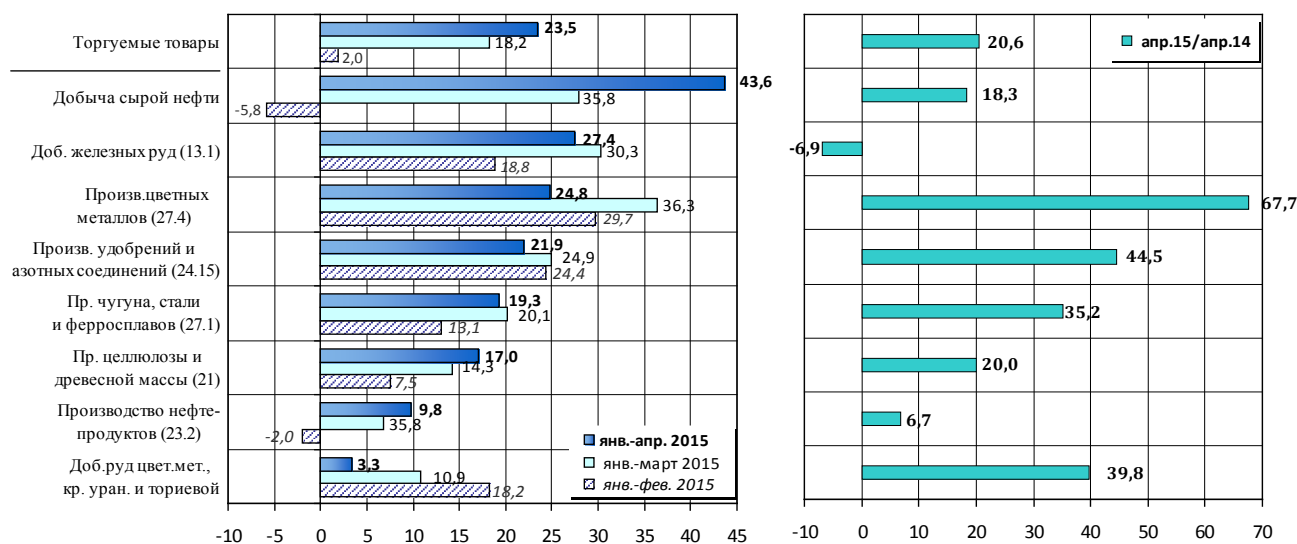

Рост внутренних цен зафиксирован на нефтяные товары, ориентированные на равнодоходные цены с поставками на экспорт, и происходил на фоне роста мировых цен, изменения налогового режима в отрасли в период сезонно высокого спроса.

На **нефтепродукты (23.2)** в среднем по группе в апреле 2015 г. цены производителей выросли на 2,8% после скачка цен в марте (с начала года рост на 9,7%, за годовой период – 6,8%). В целом динамика цен на основные нефтепродукты отражала мировую конъюнктуру с учетом сезонности потребления.

В апреле заметно подорожали авиакеросин – на 11%, топливо дизельное – на 4,1% и масла смазочные – на 3,6% (с начала года рост на 7,3%, 11% и 20,7% соответственно) в связи с проведением посевной. Бензин подорожал незначительно – на 0,8% (9,2% с начала года, за годовой период темп роста цен в апреле составил 4,9%). С окончанием отопительного сезона на мазут топочный в апреле цены упали на 7,6%, с начала года рост на 7,8%, за годовой период – на 19,8%.

Цены производителей на нефть добытую в апреле 2015 г. продолжали повышаться – +12,3% вследствие повышения уровня равнодоходных цен из-за снижения

вывозных пошлин (с начала года рост на 43,7%, за годовой период рост цен в апреле составил – 18,3%), однако такой рост практически не сказывается на потребителях, так как в основном на внутреннем рынке потребляются нефтепродукты.

Динамика внутренних и мировых цен на нефтепродукты

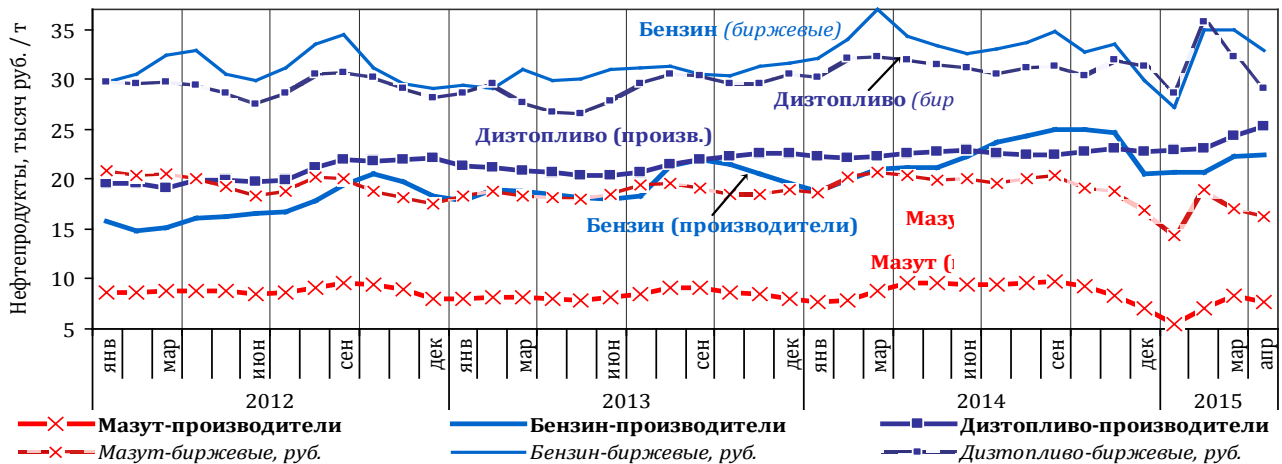

Рост цен зафиксирован в производстве целлюлозы, древесной массы и др. (21) в апреле – на 2,4% (с января – на 17%).

В остальных отраслях в результате укрепления рубля в основном цены снижались.

Так, в производстве удобрений и азотных соединений в апреле цены снизились на 2,4% (с января рост на 22,0%, за годовой период – на 44,5%). В химическом производстве (DG) в среднем по группе в апреле цены выросли – на 0,5% (за годовой период – на 17,5%). При этом выросли цены в некоторых видах деятельности – в производстве пестицидов и проч. (24.2) с началом посевной – на 4,9% (22,4% к апрелю 2014 г.) и производстве мыла, моющих и проч. (24.5) – на 2,9% (11,6%) в связи с высоким спросом в результате импортозамещения.

На товары черной металлургии (сводная группировка с кодами 27.1; 27.2; 27.3; 27.5) в апреле 2015 г. рост цен остановился – + 0,2%, тогда как с начала года цены выросли на 17,7%, а за годовой период – на 29,7%.

В апреле упали цены в производстве чугуна, ферросплавов, стали и проч. (27.1) – на 0,7% (с начала года рост на 19,4% и за годовой период – на 35,2%), ориентированные на равнодоходные цены с поставками на экспорт. В том числе чугун и доменные ферросплавы подешевели на 14,0% (-2,2% с начала года, за годовой период рост цен на 23,0%). В производстве стали (27.14) в апреле цены упали на 2,1% (с начала года рост на 6,2%, за годовой период – на 3,4%).

Динамика цен на металлургическую продукцию за январь–апрель 2015 г. (прирост в %, на конец периода и к соответствующему месяцу 2014 г.)

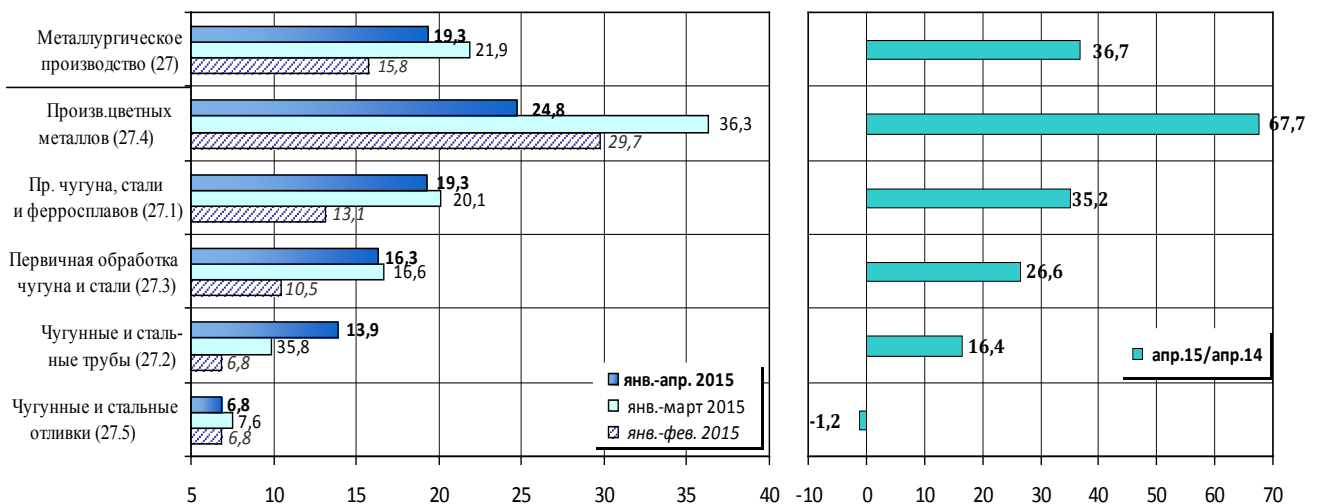

На товары, ориентированные на внутреннее потребление, рост цен продолжился – так чугунные и стальные трубы в апреле подорожали на 3,6% (с начала года – на 13,8%, за годовой период темп роста цен в апреле составил 16,4%) вследствие предшествующего роста цен на сырье для производства.

На *цветные металлы* (27.4) в апреле цены снизились на 8,5% после роста на 36,4% в первом квартале (24,8% с начала года, за годовой период темп роста цен в апреле составил – 67,7%). В производстве алюминия цены упали на 9,6% (41,5% с января, за годовой период рост на 90,9%). На остальные цветные металлы снижение цен в пределах 1–10% (14,6–20,5% с начала года).

Динамика цен на основные виды неторгуемых товаров за январь–апрель 2015 г. (прирост цен в %, на конец периода и к соответствующему месяцу 2014 г.)

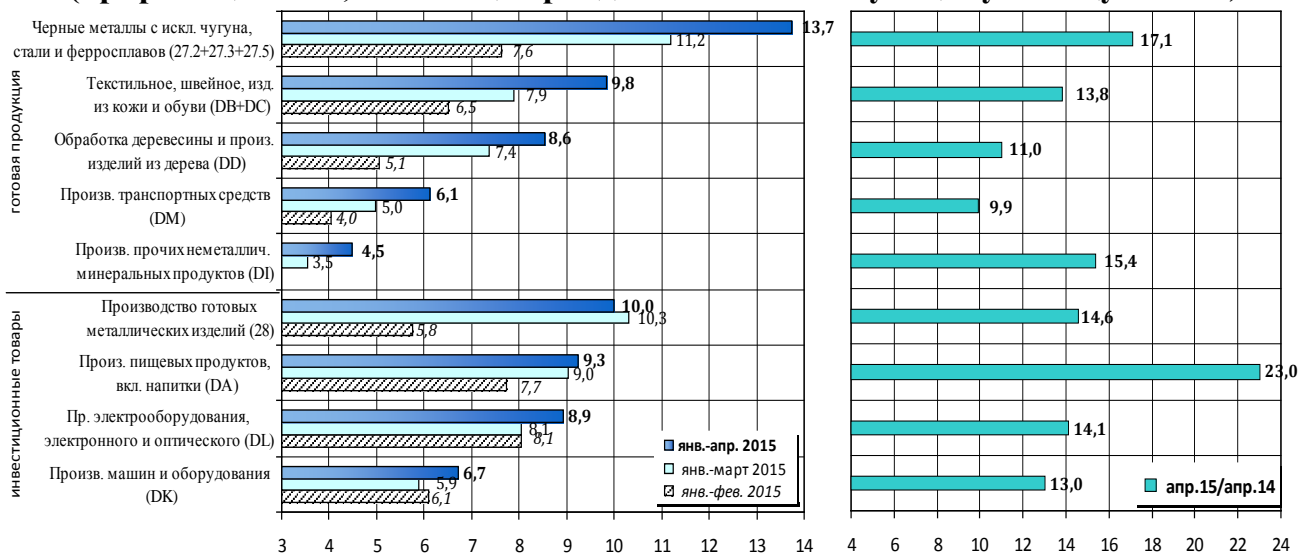

На *неторгуемые товары* (с исключением электроэнергетики) второй месяц подряд рост цен слабый – в апреле 0,6% (в марте – 0,9%, с начала года – на 7,4%) под влиянием падающего спроса. Замедлению темпов роста цен способствовало укрепление рубля, что сдерживало рост издержек производителей.

В *пищевой промышленности (DA)* в апреле 2015 г. цены практически прекратили рост (0,3%) впервые с марта 2014 года (за годовой период цены выросли на 23,0%) в связи с усилением спросовых ограничений. С начала года рост цен в пищевой промышленности составил 9,3 процента.

Динамика цен в отдельных видах пищевых производств за январь–апрель 2015 г. (прирост в %, на конец периода и к соответствующему месяцу 2014 г.)

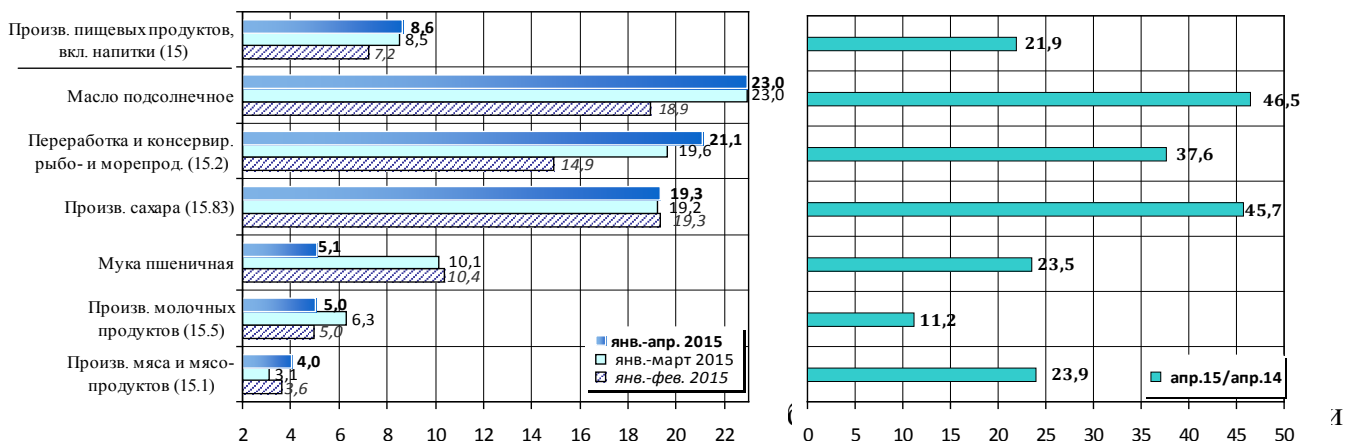

морепродуктов (15.2) – на 1,2%, в производстве мяса и мясопродуктов (15.1) – на 0,9%, в производстве хлеба и мучных изделий недлительного хранения (15.81) – на 0,8%. В производстве сахара (15.83) цены не росли (+0,1%).

Снизилась цена производителей на большинство товаров: на муку пшеничную – на 4,6%, на макаронные изделия – на 1,9%, молочные продукты подешевели на 1,2%, производство растительных и животных масел и жиров – на 0,4% и другие продукты.

На товары *легкой промышленности (DB+DC)* в апреле рост цен ускорился до 1,8% с 1,3% в марте с началом летнего сезона. С начала года цены выросли на 9,8%, (за годовой период – на 13,8%) вследствие падения конкуренции резко сократившегося импорта и роста цен на сырье.

Высокий рост цен в апреле наблюдался в производстве обуви – на 8,4% (с начала года цены увеличились на 12,5%, за годовой период – на 16,2%), одежды – на 2,2% (6,5%, 8,4%) и белья – на 4,9% (11,9%, 20,4% соответственно).

В производстве *транспортных средств (DM)* рост цен производителей – на 1,1% (6,1% с начала года, за годовой период – 9,9%) в основном в связи с удорожанием импортных комплектующих. В производстве автомобилей (грузовых и легковых) в апреле рост невысокий – на 0,6% (с начала года – рост на 8%, годом ранее за соответствующий период – 5,3%, за годовой период темп роста цен в апреле составил – 13,6%) в связи с падением спроса.

В апреле рост цен замедлился в производстве *машин и оборудования (DK)* до 0,8% (6,7% с начала года, за годовой период рост на 13,0%), в производстве *электрооборудования и др. (DL)* – на 0,9% (с января – на 9,0%, за годовой период – на 14,1%) в связи с низким инвестиционным спросом.

Цены росли лишь в незначительном числе отдельных производств при относительно стабильном спросе: в производстве машин и оборудования для металлургии (10,4% в апреле, 24,5% с начала года, за годовой период – 39,1%), машин для пищевых производств (2,7%, 16,3%, 20,8%), оборудования для добычи ископаемых и строительства (2,6%, 8,7%, 13,2%).

На продукцию других отраслей для инвестиционного сектора рост цен практически прекратился.

На *стройматериалы (DI)* в апреле рост на 0,2% (с начала года – на 3,7%, за годовой период темп роста цен в апреле – 6,2%). Цены выросли на отдельные товары при том, что спрос и производство стремительно падают: на цемент – на 1,0% (3,3% с начала года, за годовой период – 2,8%), в производстве сухих бетонных смесей – на 4,9% (7,3%, 5,7%).

В производстве строительных металлических конструкций (28.1) темпы роста цен замедлились до 1,6% после роста на 6,2% в марте (с начала года – на 15,6%, за годовой период – 14,5%). На строительные деревянные конструкции (20.3) цены выросли на 0,5% (с начала года – на 10%, за годовой период темп роста цен в апреле составил – 12,8%).

На *электроэнергию*, по расчетам Минэкономразвития России, в марте 2015 г. (статистика идет с опозданием на месяц), цены на розничном рынке в среднем по России для всех категорий потребителей увеличились на 0,5%, с начала года рост на 1,4%, за годовой период – на 3,9%. Для потребителей, кроме населения, цены на электроэнергию в марте выросли на 0,5% (с января – на 2%, за годовой период также на 3,9%).

На продукцию инвестиционного назначения (*капитальное строительство*) сводный индекс цен в апреле составил 100,9% (-0,4% годом ранее). С начала года цены

выросли на 3,2% (годом ранее снижение на 0,2%, за годовой период рост цен в апреле на 10,8%).

В апреле цены на строительную продукцию (строительно-монтажные работы) выросли слабо – на 0,3% (с начала года снижение на 0,8%). За годовой период рост цен в апреле – на 5,7 процента.

Рост цен приобретения машин и оборудования инвестиционного назначения (используемые в строительстве) в апреле невысокий на фоне укрепления рубля – на 0,3% после ускоренного роста в ноябре-марте (13,4%), с начала года цены увеличились на 6,9% (годом ранее – на 2,5%), за годовой период – на 17,2%. Цены на прочую продукцию инвестиционного назначения (на прочие капитальные работы и затраты) в апреле выросли на 7,6%, с начала года – рост на 15,1 процента.

В *сельском хозяйстве* в апреле 2015 г. на фоне действия экспортных пошлин и укрепления рубля цены сельхозпроизводителей на пшеницу продолжили снижение – до 8,9 тыс. руб. за тонну (9,4 тыс. руб. за тонну в марте).

На животноводческую продукцию в апреле индекс цен составил 100,1%. Снизилась цена сельхозпроизводителей на молоко – на 0,9% (с начала года прирост на 3,1%, за годовой период – на 3,8%), на яйца – на 0,9% (+7,9% и 32,0%). На птицу в апреле снижение цен продолжилось и составило 1,2% (за годовой период рост на 27,3%) в связи с перепроизводством птицы.

В апреле возобновился рост цен на свинину – +3,0% (рост с начала года 2,5%, на 16% к апрелю 2014 года), продолжали расти цены на крупный рогатый скот – на 2,3% (с начала года – на 13,7%, за годовой период – рост на 23%)

На *грузовые перевозки* (без трубопроводного транспорта) в апреле 2015 года тарифы в среднем снизились на 0,8% (годом ранее снижение на 0,1%), с начала года – рост на 8,7% (за годовой период – на 14,1%).

На автомобильный транспорт снижение тарифов в апреле составило 1,7% (годом ранее снизились на 0,3%). С начала года тарифы выросли на 1,9% (за годовой период – на 6%).

На авиационный транспорт тарифы снизились на 5,5% (годом ранее снижение на 1%) при том, что грузооборот авиационного транспорта за январь-апрель 2015 г. выше на 14,1% к предыдущему году. С начала года индекс тарифов составил 94,6% (за годовой период 112,8%).

Индекс тарифов на морской транспорт в апреле 2015 г. составил 95,6%. С начала года тарифы выросли на 1,7% (за годовой период – на 31,9%). На внутренний водный транспорт в апреле снижение тарифов – на 4%, с начала года цены снизились на 4,6 процента.

Динамика цен в отдельных секторах экономики в январе-апреле 2015 г. (рост цен, в % с начала года)

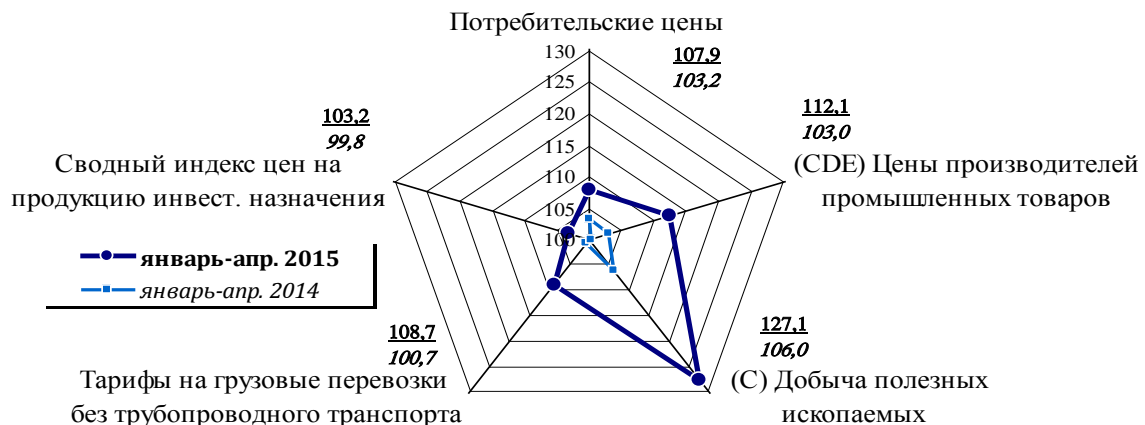

Динамика денежно-кредитных показателей

Объем *денежной массы в национальном определении* (денежного агрегата М2) за первые три месяца 2015 года снизился на 1,5% (за аналогичный период 2014 г. показатель уменьшился на 5,1%) и на 1 января 2015 года составил 31,6 трлн. рублей. Годовой темп прироста агрегата М2 увеличился с 2,2% на 01.01.15 до 6,2% на 01.04.15, за январь-март 2015 г. объем рублевых депозитов увеличился на 0,6%, а объем наличных денег в обращении сократился на 8,8% (за аналогичный период 2014 г. – снижение на 5% и 5,4% соответственно). В структуре агрегата М2 доля наличных денег в обращении снизилась с 22,3% на 01.01.15 до 20,7% на 01.04.15.

Объем депозитов организаций в рублях сократился в январе-марте 2015 г. на 1,5% (за аналогичный период 2014 г. – на 4,1%). В их составе объем срочных рублевых депозитов за январь-март сократился на 10,1%, а доля данной компоненты – на 4,6 процентного пункта (далее – п.п.), до 48%. Прирост остатков средств на текущих и расчетных счетах организаций в национальной валюте за январь-март 2015 г. составил 8,2% по сравнению с приростом на 2,5% за аналогичный период 2014 года.

Суммарный объем рублевых вкладов населения по состоянию на 01.04.15 возрос на 2,4% по отношению к 01.01.15. При этом объем вкладов до востребования снизился на 12,8%, а объем срочных вкладов увеличился на 6,4% (за аналогичный период 2014 г. зарегистрировано сокращение на 16,5% и 2,8% соответственно).

Объем депозитов в иностранной валюте в рублевом эквиваленте за январь-март 2015 г. увеличился на 7,6% (за аналогичный период 2014 г. – на 22,9%). Вследствие этого доля валютных депозитов в общем объеме депозитов банковского сектора, включаемых в широкую денежную массу, возросла с 30,5% на 01.01.15 до 31,9% на 01.04.15. В то же время темп прироста валютных депозитов в долларовом выражении за январь-март 2015 г. был ниже (3,5%), чем за тот же период 2014 г. (12,7 процента).

За январь-март 2015 г. *широкая денежная масса* увеличилась на 0,8%, в то время как за аналогичный период 2014 г. она сократилась на 0,7%. Увеличение широкой денежной массы сопровождалось ростом чистых требований банковской системы к органам государственного управления (на 0,6 трлн. руб.) при сокращении чистых иностранных активов банковской системы и кредитов экономике (на 0,1 трлн. руб. каждого из показателей).

Объем *денежной базы в широком определении*, характеризующей денежное предложение со стороны органов денежно-кредитного регулирования, сократился за январь-март 2015 г. на 14,7% (на 1,7 трлн. руб.), за аналогичный период 2014 г. – на 11% (на 1,2 трлн. рублей).

Ключевые решения, меры и инструменты денежно-кредитной политики

В апреле текущего года в условиях ослабления инфляционных рисков при сохранении рисков существенного охлаждения экономики Совет директоров Банка России принял решение о снижении ключевой ставки с 14,0% до 12,5% годовых. Процентные ставки по специализированным инструментам рефинансирования были сохранены на неизменном уровне.

В апреле наблюдалось незначительное снижение спроса кредитных организаций на операции рефинансирования Банка России по сравнению с предыдущим месяцем, однако в последней декаде спрос увеличился в связи с оттоком ликвидности из банковского сектора в период уплаты налогов и за счет увеличения объема наличных денег в обращении. За рассматриваемый период задолженность кредитных организаций

по операциям рефинансирования Банка России практически не изменилась и на 01.05.15 составила 6,3 трлн. рублей.

В апреле 2015 г. Банк России увеличил предложение средств на регулярных аукционах репо. В результате средний объем заключенных сделок на одном аукционе в апреле составил 2 трлн. руб. по сравнению с 1,5 трлн. руб. в марте. Как следствие, среднедневные требования² Банка России к кредитным организациям по заключенным на аукционах репо сделкам увеличились с 1,5 трлн. руб. в марте до 1,9 трлн. руб. в апреле. Средний спред между средневзвешенной ставкой на регулярных аукционах репо и ключевой ставкой Банка России сократился с 0,54 п.п. в марте до 0,22 п.п. в апреле.

В последней декаде апреля текущего года Банк России провел 3 аукциона репо «тонкой настройки» в дни значительного превышения спроса на ликвидность над ее предложением в связи с необходимостью осуществления кредитными организациями налоговых платежей. Средний объем предоставления средств составил 155,2 млрд. рублей. Депозитные операции «тонкой настройки» в апреле не проводились.

В апреле 2015 г. Банк России продолжал рефинансировать кредитные организации на длительные сроки под залог нерыночных активов. 13 апреля на аукционе Банка России по предоставлению кредитов, обеспеченных нерыночными активами, по плавающей процентной ставке на срок 3 месяца кредитные организации привлекли 0,7 трлн. рублей. Фактические ставки по результатам аукциона сложились на уровне установленной Советом директоров Банка России минимальной ставки.

В целом среднедневные требования Банка России к кредитным организациям по кредитам, обеспеченным нерыночными активами или поручительствами, в апреле текущего года снизились по сравнению с мартом на 0,3 трлн. руб., составив 3,3 трлн. рублей.

Среди операций по предоставлению ликвидности на срок 1 день по фиксированным ставкам преобладали сделки репо. В апреле текущего года кредитные организации ежедневно заключали указанные сделки, максимальный объем которых достигал 160,3 млрд. рублей. При этом в целом спрос на операции репо по фиксированной ставке снизился по сравнению с мартом 2015 года. Средние дневные требования по данному инструменту в апреле 2015 г. составили 53,1 млрд. руб. (в марте 2015 г. – 100,6 млрд. рублей).

В отдельные дни апреля проводились сделки «валютный своп» по предоставлению рублевой ликвидности, интенсивность которых увеличилась в указанном месяце по сравнению с предыдущим месяцем текущего года. Общая сумма заключенных в апреле 2015 г. сделок «валютный своп» составила 1,6 трлн. руб., а максимальный дневной объем превышал 207 млрд. руб. (в марте 2015 г. – 0,7 трлн. руб. и 160 млрд. руб. соответственно). В апреле текущего года лимит на предоставление рублевой ликвидности с помощью операций «валютный своп», введенный в ноябре 2014 г. для стабилизации ситуации на внутреннем валютном рынке и ограничения возможностей реализации спекулятивных стратегий, составлял, как и в марте 2015 г., 10 млрд. долл. США.

Вместе с тем кредитные организации более активно использовали депозитные операции по фиксированным ставкам. В апреле 2015 г. среднедневной остаток на их депозитных счетах в Банке России составил 231,3 млрд. руб. (в марте – 182,3 млрд. рублей).

² Здесь и далее представлены требования, рассчитанные за период по рабочим дням с использованием средней хронологической.

Сумма обязательных резервов, депонированных кредитными организациями на счетах обязательных резервов в Банке России по состоянию на 05.05.15 уменьшилась до 485,8 млрд. руб. (505,3 млрд. руб. на 01.04.15). В том числе обязательные резервы по обязательствам в валюте Российской Федерации практически не изменились по сравнению с 01.04.15 и составили около 292,7 млрд. руб., по обязательствам в иностранной валюте снизились до 193,1 млрд. руб. (212,6 млрд. руб. на 01.04.15).

Кредитные организации активно пользовались усреднением обязательных резервов в целях регулирования ликвидности. В течение периода усреднения с 10 апреля по 10 мая 2015 г. право на усреднение обязательных резервов использовали 650 кредитных организаций, или 79,6% от общего числа действующих кредитных организаций. Усредненная величина обязательных резервов в течение периода усреднения с 10 апреля по 10 мая 2015 г. составила 1063,3 млрд. руб. (в течение периода с 10 марта по 10 апреля 2015 г. – 1102,8 млрд. рублей).

РЫНОК ТРУДА И ДЕНЕЖНЫЕ ДОХОДЫ НАСЕЛЕНИЯ

По итогам обследования населения по проблемам занятости численность экономически активного населения в апреле 2015 г. составила 76,0 млн. человек или более 52 % от общей численности населения страны.

После некоторого обострения в феврале – марте текущего года, связанного с ухудшением экономической ситуации, на рынке труда наблюдается относительная стабилизация.

Численность занятых в экономике в апреле 2015 г. сохранилась на уровне марта – 71,6 млн. человек. На уровне предыдущего месяца сохранилась и безработица, определяемая по методологии МОТ – 5,6 % от экономически активного населения (с исключением сезонного фактора).

Потребность работодателей в работниках, заявленная в государственные службы занятости, после восьми месяцев снижения в апреле текущего года увеличилась на 24 тысячи и составила 1,24 млн. вакансий.

При этом, регистрируемая безработица с начала года продолжает тенденцию роста: на конец апреля в органах службы занятости было зарегистрировано 1,02 млн. безработных граждан (1,3 % экономически активного населения), что на 15,3 тыс. человек больше, чем в конце марта 2015 года.

В результате, коэффициент напряженности в расчете на 100 заявленных вакансий в апреле текущего года, после мартовского роста, стал опять менее единицы – 99,1 человек (за соответствующий месяц 2014 года – 55,5 человек).

Среднемесячная начисленная заработная плата в апреле 2015 г., по предварительным данным, составила 32805 рублей и по сравнению с апрелем 2014 г. выросла на 1 процент.

Уровень общей безработицы

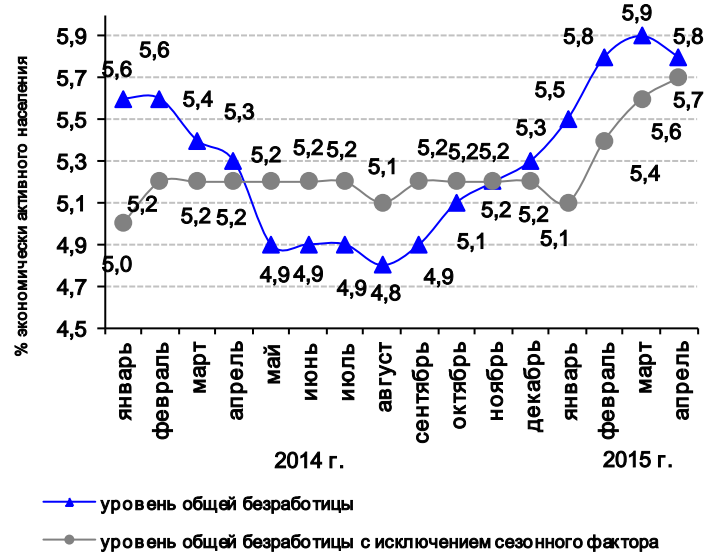

Регистрируемая безработица и потребность в работниках

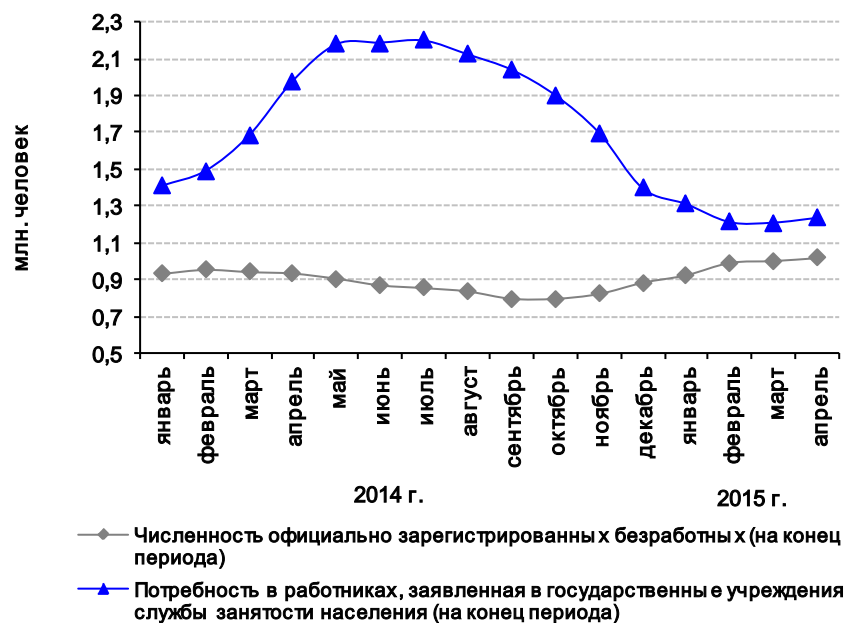

Сохраняется сложившаяся с ноября прошлого года тенденция отставания темпов роста номинальной начисленной заработной платы от уровня инфляции. В результате, реальная заработная плата в апреле 2015 г. относительно аналогичного периода прошлого года снизилась на 13,2 процента.

Заработная плата в номинальном выражении в марте текущего года по сравнению с аналогичным периодом прошлого года выросла во всех наблюдаемых видах экономической деятельности за исключением отдельных отраслей топливно-энергетического сектора. В условиях снижения цены на нефть и укрепления курса рубля в марте текущего года существенно сократилась заработная плата в добыче топливно-энергетических полезных ископаемых и в производстве нефтепродуктов. Так, в марте 2015 г. относительно марта 2014 г. заработная плата в добыче топливно-энергетических полезных ископаемых снизилась на 7,1 %, в производстве нефтепродуктов – на 16,1 процента. Вместе с тем, в среднем за I квартал текущего года указанные отрасли остаются одними из наиболее оплачиваемых видов экономической деятельности. Среднемесячная заработная плата в этих видах деятельности превысила среднемесячную заработную плату в целом по экономике в 2,1-2,2 раза. Также среди лидеров по оплате труда – финансовая деятельность, среднемесячная заработная плата в данном виде деятельности превышает среднемесячную заработную плату в целом по экономике в 2,1 раза.

Аутсайдеры по уровню заработной платы традиционны: текстильное и швейное производство (46 % от среднероссийской заработной платы), производство кожи, изделий из кожи и производство обуви (51 %) и сельское хозяйство (54 процента).

За I квартал текущего года численность работников по сопоставимому кругу организаций относительно аналогичного периода прошлого года снизилась на 0,5 процента. При этом продолжается перераспределение работников в сторону сектора торговли и рыночных услуг. Однако, если в аналогичный период прошлого года отмечался существенный рост численности работников в финансовой деятельности и в оптовой и розничной торговле, то в текущем году рост отмечается уже в операциях с недвижимым имуществом, аренде и предоставлении услуг и, по-прежнему, в оптовой и розничной торговле. Численность работников в указанных видах деятельности в I квартале текущего года относительно аналогичного периода прошлого года выросла – на 2,2 % на 1,4 % соответственно.

К негативным последствиям ухудшения экономической ситуации можно отнести сокращение численности работников в строительстве – на 2,1 % в I квартале текущего года относительно аналогичного периода прошлого года.

По данным, полученным от организаций, кроме субъектов малого предпринимательства, суммарная задолженность по заработной плате по кругу наблюдаемых видов экономической деятельности на 1 мая 2015 г. составила 2,934 млрд. рублей и снизился по сравнению с 1 апреля текущего года на 0,4 процента.



Объем просроченной задолженности по заработной плате, сложившийся на 1 мая 2015 г., составлял менее 1 % месячного фонда заработной платы работников наблюдаемых видов экономической деятельности.

Основная часть суммарной задолженности по заработной плате – задолженность из-за отсутствия собственных средств, которая на 1 мая 2015 г. составила 2,821 млрд. рублей (96,1 % от общей суммы задолженности).

В общем объеме просроченной задолженности по заработной плате 45 % приходится на обрабатывающие производства, 24 % – на строительство, по 7 % – на транспорт и на сельское хозяйство, охоту, лесозаготовки, предоставление услуг в этих областях, 6 % – на добычу полезных ископаемых, по 4 % – на производство и распределение электроэнергии, газа и воды и на научные исследования и разработки.



ТЕНДЕНЦИИ РЕАЛЬНОГО СЕКТОРА ЭКОНОМИКИ

В апреле 2015 г. наблюдалось фронтальное сокращение объемов промышленного производства по широкому кругу секторов экономики. Сокращение наблюдалось как в торгуемых, так и в неторгуемых секторах. Индекс промышленного производства в апреле сократился на 4,5% по отношению к апрелю прошлого года, в январе-апреле – на 1,5 процента.

Основным фактором, определяющим динамику промышленного производства в апреле является продолжающаяся стагнация внутреннего спроса, сокращение объемов строительства (94,8% к апрелю 2014 г.) и оборота розничной торговли (90,2%), что негативно отражается на объемах выпуска в секторах, ориентированных на внутренний рынок.

В наибольшей степени наблюдается сокращение инвестиционного спроса в экономике. В структуре промышленного производства доля отраслей, ориентированных на инвестиционный спрос, сократилась с 23,7% (декабрь 2014 г.) до 15,9% (апрель 2015 г.). При этом наблюдается значительный рост доли топливно-энергетического комплекса, что обусловлено последовательным ростом в январе-апреле 2015 года отраслей нефтегазового сектора, обеспеченных устойчивым внешним спросом.

Структура промышленной продукции, %

Наименование секторов промышленности	2013 год	2014 год	январь 2014 года	декабрь 2014 года	апрель 2015 года
ТЭК, том числе:	47,8	48,11	58,04	40,47	47,45
<i>Нефтегазовый сектор</i>	37,26	37,79	42,69	29,11	37,38
добыча топливно-энергетических полезных ископаемых	21,00	20,92	25,57	15,84	22,25
производство кокса, нефтепродуктов и ядерных материалов	16,25	16,87	17,12	13,27	15,13
<i>Производство и распределение электроэнергии, газа и воды</i>	10,52	10,32	15,35	11,36	10,07
Сектор инвестиционного спроса, том числе:	18,05	17,9	11,9	23,7	15,9
<i>Производство прочих неметаллических минеральных продуктов</i>	2,75	2,74	1,90	2,09	2,37
Машиностроение, в том числе:	15,31	15,1	10,0	21,6	13,5
производство машин и оборудования	5,19	4,70	2,51	3,40	2,52
производство электрооборудования, электронного и оптического оборудования	3,80	3,71	2,29	5,11	3,54
производство транспортных средств и оборудования	6,32	6,74	4,44	9,74	5,48
Прочие производства			0,76	3,361	2,00
Сектор промежуточного спроса, в том числе:	21,48	21,26	19,26	22,00	22,71
<i>Добыча полезных ископаемых, кроме топливно-энергетических</i>	2,5	2,5	2,4	2,28	2,19
<i>Химический комплекс</i>	6,19	6,19	5,70	6,43	7,01
химическое производство	x	4,68	4,55	5,08	5,37
производство резиновых и пластмассовых изделий	1,43	1,51	1,15	1,35	1,64

<i>Лесопромышленный комплекс</i>	2,69	2,60	2,44	2,59	2,76
обработка древесины и производство изделий из дерева	0,92	0,86	0,80	0,83	0,89
целлюлозно-бумажное производство; издательская и полиграфическая деятельность	1,76	1,74	1,64	1,76	1,87
<i>Металлургическое производство и производство готовых металлических изделий</i>	10,1	9,96	8,67	10,70	10,76
Сектор конечного спроса, в том числе:	11,4	11,46	9,76	12,49	12,77
Пищевая промышленность	10,72	10,79	9,22	11,96	12,10
Легкая промышленность, в том числе:	0,70	0,67	0,54	0,53	0,67
текстильное и швейное производство	0,58	0,56	0,46	0,44	0,55
производство кожи, изделий из кожи и производство обуви	0,11	0,11	0,09	0,09	0,12
Прочие производства	1,27	1,28	1,09	1,35	1,15
Итого:	100,0	100,0	100,0	100,0	100,0

Исходя из анализа структуры промышленного производства возможно сделать заключение, что сектор инвестиционного спроса имеет тенденцию к восстановлению объемов; сектор промежуточного спроса сохраняет устойчивые позиции, независимо от ситуации в экономике, сектор конечного спроса имеет положительную динамику по сравнению с декабрем 2014 года.

Среди основных факторов, определяющих динамику промышленного производства в апреле 2015 г. – продолжающаяся стагнация внутреннего спроса, сокращение объемов строительства и оборота розничной торговли (94,8% по виду деятельности «Строительство» и 90,2% по объему розничной торговли), что негативно отражается на объемах выпуска в секторах, ориентированных на внутренний рынок.

Драйвером, обеспечившим смягчение темпов падения в секторах промышленности, являлась электроэнергетика, а также экспортоориентированные сектора экономики.

Электропотребление в апреле 2015 г. составило 86,6 млрд. киловатт-часов, что на 3,4% выше уровня соответствующего периода прошлого года. Рост потребления электроэнергии связан с увеличением потребления электроэнергии со стороны ряда электроемких видов деятельности.

За январь – март 2015 г. увеличились объемы экспортных поставок электроэнергии (147,0%), продукции химической промышленности (115,8%), лесоматериалов обработанных (109,1%), черных металлов (109,8%), меди необработанной (219,4%), алюминия необработанного (156,6%), продукции машиностроения (116,2%), в том числе электрических машин и оборудования (205,0%).

Среди факторов, способных оказать положительное влияние на динамику развития промышленности в ближайшие месяцы – улучшение динамики финансовой сферы и снижение ключевой ставки Банка России, что обеспечит положительную корреляцию со стоимостью заемного финансирования для организаций реального сектора.

Динамика промышленного производства с исключением сезонного и календарного факторов в 2015 году, в % к предыдущему месяцу

	янв-15	фев-15	март-15	апр-15
Производство – всего	-1,2	-0,9	0,0	-1,2
Добыча полезных ископаемых	-0,5	-0,4	0,2	0,4
Обрабатывающие производства	-1,7	-1,0	0,2	-1,8
Производство и распределение электроэнергии, газа и воды	-0,3	-1,2	-1,1	0,9

Наличие разнонаправленной динамики в секторах экономики позволяет предположить, что в мае-июне негативная динамика может быть продолжена. Однако, уже в третьем квартале ожидается проявление положительных тенденций в развитии отраслей промежуточного спроса, в лесопромышленном комплексе, металлургическом производстве.

В январе-апреле 2015 г., по расчетам Минэкономразвития России, производство основных видов **первичных топливно-энергетических ресурсов** снизилось по сравнению с январем-апрелем 2014 г. на 1,3% в основном за счет снижения добычи газа и выработки электроэнергии гидроэлектростанциями.

Индекс добычи топливно-энергетических полезных ископаемых в апреле 2015 г. составил 100,1% к соответствующему периоду 2014 года.

При этом, исключив сезонный и календарный фактор, добыча топливно-энергетических полезных ископаемых в марте 2015 г. снизилась на 0,4% к уровню предыдущего месяца.

Объем **добычи нефти**, включая газовый конденсат (далее нефть), январь-апреле 2015 г. вырос до 175 млн. т, при этом около половины вертикально-интегрированных нефтяных компаний и прочие производители сохраняют положительную динамику добычи нефти.

Снижение добычи в этот период отмечено у ОАО «НК «РуссНефть», ОАО «НГК «СЛАВНЕФТЬ», ОАО «НК «Роснефть» (соответственно на 11,1%, 3,1% и 1% к январю-апрелю 2014 года).

Динамика объема добычи нефти, включая газовый конденсат (декабрь 2008 года - 100%)

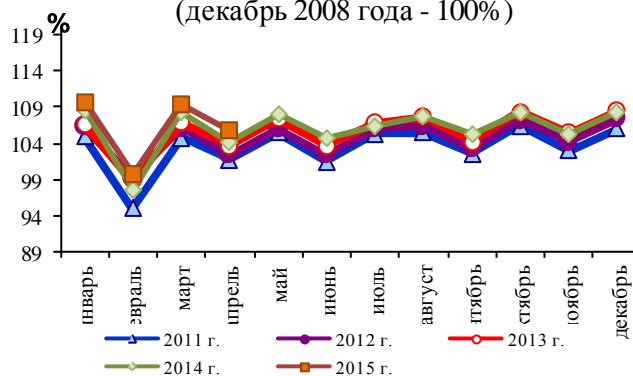

Добыча нефти, включая газовый конденсат в 2015 году

Наименование продукции	Январь	Февраль	Март	Апрель	Январь-апрель 2015 г. в % к январю-апрелю 2014 г.
Нефть добытая, включая газовый конденсат, млн. т	45,3	41,1	45,2	43,7	101,3
Экспорт нефти, млн. т	19,6	19,5	20,2	20,0*	107,6

* по данным Минэнерго России

По данным ЦДУ ТЭК Минэнерго России, в январе - марте 2015 года общий объем бурения вырос на 15,3%, эксплуатационного бурения – на 15,5%, разведочного – на 12,8 процента. При этом капитальные вложения в этот период в текущих ценах выросли на 23,2 процента.

По оперативным данным Минэнерго России, экспорт нефти в январе-апреле 2015 г. оценивается в объеме 79,3 млн. т, в том числе в страны дальнего зарубежья – 71,9 млн. т (109,3 процента). Рост экспорта связан со снижением первичной переработки нефти на российских НПЗ, а также с увеличением привлекательности экспорта нефти в результате принятия налогового маневра. В страны СНГ объем экспорта нефти снизился и составил около 7,4 млн. т (93,9%) из-за прекращения поставок в Республику Казахстан в соответствии с межправительственным соглашением.

Средняя цена производителей на нефть в апреле 2015 г. составила 14527 руб./т, индекс цен производителей на нефть к предыдущему месяцу – 112,3 процента.

Биржевые цены на нефть в январе-марте 2015 г. сократились более чем в 2 раза относительно соответствующего периода прошлого года, при этом экспортные контрактные цены на российскую нефть имели аналогичную тенденцию (снижение на 48,1 процента).

Добыча *газа природного и попутного* (далее – газ) в январе-апреле 2015 г. снизилась до 220,7 млрд. куб. м за счет сокращения добычи предприятий Группы «Газпром» на 10,5% до 150,0 млрд. куб. м (по данным Минэнерго России), при этом их доля в общем объеме добычи продолжает уменьшаться (на 4,3% по сравнению с уровнем 2014 года). Независимые производители и нефтяные компании сохраняют тенденцию наращивания добычи газа.

По данным ОАО «Газпром», в I квартале 2015 г. общий объем бурения (в метрах) уменьшился к соответствующему периоду 2014 года на 27,6%, в том числе эксплуатационного бурения газовых скважин – на 42,6 процента.

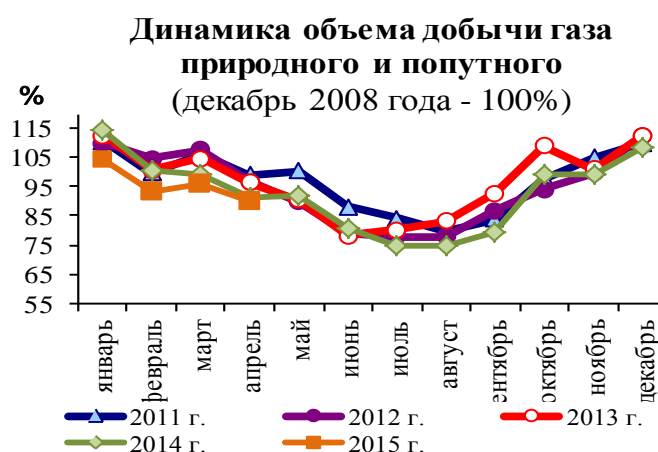

январю-апрелю 2014 г. в Южно-Якутском угольном бассейне на 27,6%, Печорском – на 35,6% и Канско-Ачинском – на 14,9%, одновременно добыча угля в Донецком и Кузнецком угольных бассейнах снизилась на 16,0% и 3,8% соответственно.

На внутренний рынок в январе-апреле 2015 г. (по данным Минэнерго России) поставлено 59,0 млн. т угля (108,9% к январю-апрелю 2014 г.), в том числе на электростанции – 32,2 млн. т (120,1%), на нужды коксования – 11,7 млн. т (95,5%), для обеспечения населения, коммунально-бытовых нужд и агропромышленного комплекса – 7,3 млн. т (102,2%).

Добыча и экспорт угля в 2015 году

	Январь	Февраль	Март	Апрель	Январь-апрель 2015 г. в % к Январю-апрелю 2014 г.
Добыча угля – всего, млн. т	31,4	29,8	30,1	28,1	105,8
в том числе					
каменный	23,7	23,3	24,2	23,1	103,4
из него коксуемый	6,9	6,6	6,9	6,7	111,9
бурый	7,7	6,4	5,9	5,0	116,0
Экспорт угля	9,9	109,4	15,8	11,8*	96,2

Доля экспорта в общем объеме добычи угля в январе-апреле 2015 г. снизилась на 3,9% к соответствующему периоду прошлого года и составила 40,2 процента.

Индекс цен производителей угля, реализуемого на внутренний рынок, в апреле 2015 г. составил 108,9% к декабрю 2014 г., в том числе коксуемого – 135,0 процента.

По данным Росстата, запасы угля у потребителей на 1 апреля 2015 г. накоплены в объеме 19,1 млн. т или 89,4% к уровню на 1 апреля 2014 года.

Индекс **производства нефтепродуктов** в январе-апреле 2015 г. составил 102,2%, а в апреле – 101,8% по сравнению с соответствующим периодом прошлого года.

Доля переработки нефти в январе-апреле 2015 г. в общем объеме её добычи уменьшилась на 1,1% по сравнению с январем-апрелем 2014 г. и составила 54,1 процента.

В январе-апреле 2015 г. лидерами по объемам переработки нефти являлись ОАО «НК «Роснефть», ОАО «НК «ЛУКОЙЛ», ОАО «Газпром нефть», ОАО «АНК «Башнефть» и ОАО «Сургутнефтегаз», доля которых составила порядка 67,3% от общего объема переработки.

Динамика объемов нефти, поступивших на переработку (декабрь 2008 года - 100%)

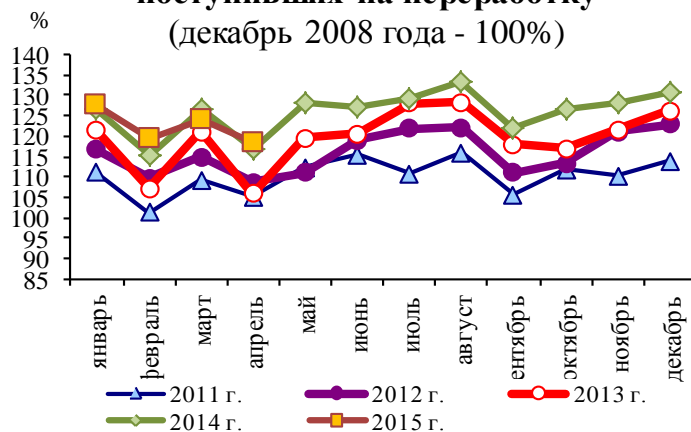

Глубина переработки нефтяного сырья в январе-апреле 2015 г. Увеличилась на 0,5% по сравнению с уровнем январем-апрелем 2014 г. и составила 72,0 процента.

Производство и экспорт основных видов нефтепродуктов в 2015 году, млн. т

	Январь	Февраль	Март	Апрель	Январь-апрель 2015 г. к январю-апрелю 2014 г., в %
Нефть, поступившая на переработку (первичная переработка)	24,9	22,9	24,1	22,9	99,2
<i>Производство нефтепродуктов:</i>					
Бензин автомобильный	3,6	3,2	3,3	2,9	103,1
Топливо дизельное	6,8	6,3	6,7	5,9	100,7
Мазут топочный	6,9	6,5	6,3	6,1	97,1
<i>Экспорт нефтепродуктов</i>				Январь-март 2015 г. к январю-марту 2014 г., в %	
Нефтепродукты, всего	14,4	14,9	16,4		122,2
Бензин автомобильный	0,4	0,5	0,5		112,5
Дизельное топливо	4,6	4,6	4,4		117,0
Топлива жидкие не содержащие биодизель	7,6	7,7	9,2		129,2

По данным ФТС России, в структуре экспорта нефтепродуктов в январе-марте 2015 г. продолжает преобладать жидкое топливо, не содержащее биодизель, его доля в общем объеме экспорта нефтепродуктов выросла до 56,1% (51,1% в январе-марте 2014 года).

Темп роста средних экспортных цен по нефтепродуктам в январе-марте 2015 г. составил 58,8% к уровню января-марта 2014 г., в том числе по автомобильному бензину 76,0%, дизельному топливу, не содержащего биодизель, - 61,9% и топливу жидкому, не содержащего биодизель, - 58,1 процента.

В январе-апреле 2015 г. нефтеперерабатывающими предприятиями на внутренний рынок отгружено автомобильного бензина 11,2 млн. тонн (104,0% к уровню 2014 года), дизельного топлива 10,7 млн. тонн (95,2%) и топочного мазута 7,4 млн. тонн (97,4 процента).

По данным Минэнерго России, в январе-апреле 2015 г. нефтяными компаниями по заключенным договорам основным потребителям поставлено: Минобороны России: автобензина – 38,3 тыс. тонн (в 3,7 раз больше уровня соответствующего периода 2014 года), дизтоплива – 127,4 тыс. тонн (104,6%); ОАО «РЖД» - 484,0 тыс. тонн дизтоплива (64,9%) и 121,9 тыс. тонн мазута (86,5%); предприятиям ЕЭС России – 298,8 тыс. тонн мазута (170,1%); сельхозтоваропроизводителям – 3,4 тыс. тонн автобензина (35,8%) и 20,1 тыс. тонн дизтоплива (12,3 процента).

В апреле 2015 г. к предыдущему месяцу индекс цен производителей, реализующих продукцию на внутренний рынок, по автобензину всех марок составил 100,8%, по дизельному топливу – 104,1% и по топочному мазуту – 92,4 процента.

При этом индекс потребительских цен на автобензин и дизельное топливо в апреле 2015 г. к декабрю 2014 г. составил – 99,3% и 100,2% соответственно при индексе потребительских цен на товары и услуги 107,9%, а к марту 2015 г. - 100,2% и 100,6% соответственно при индексе потребительских цен на товары и услуги 100,5 процента.

Индекс **добычи полезных ископаемых, кроме топливно-энергетических** в январе – апреле 2015 года составил 101,5% к январю – апрелю 2014 года. С исключением сезонной и календарной составляющих падение добычи полезных ископаемых, кроме топливно-энергетических в апреле 2015 г. по сравнению с мартом 2015 г. составило 0,6 процента.

Индекс **добычи металлических руд** в январе - апреле 2015 г. составил 103,2% к январю - апрелю 2014 г. (в апреле 2015 г. 100,6% к марту 2015 года) Производство концентрата железорудного в январе - апреле 2015 г. составило 34,0 млн. т или 101,8% к январю – февралю 2014 г., агломерата железорудного – 19,8 млн. т (102,5%) и окатышей железорудных – 13,4 млн. т или 101,1% соответственно.

По данным Росстата, индекс цен производителей, реализуемых на внутренний рынок Российской Федерации, по видам железорудного сырья в январе – апреле 2015 г. к январю – апрелю 2014 г. на агломерат железорудный доменный составил 90,4%, окатыши железорудные (окисленные) - 91,9%, концентрат железорудный - 79,3%, руду железную товарную необогащенную – 92,8 процента. При этом следует отметить, что наблюдается снижение цен на указанные виды сырья для производства продукции черной металлургии относительно прошлого месяца (от 100,0 % до 93,0 %) за исключением индекса цены на концентрат железорудный который составил 102,4%.

По данным Росстата, импорт руды и концентратов железных (код ТН ВЭД ТС 2601) в январе - марте 2015 года составил 2,4 млн. т или 90,8% к соответствующему периоду прошлого года. Практически весь импорт (99,5% в натуральном выражении) в рассматриваемом периоде поставлялся из Казахстана, что обусловлено поставками железорудного сырья на ОАО «Магнитогорский металлургический комбинат» (заключен долгосрочный контракт с компанией ENRC - Евразийская Корпорация Природных Ресурсов, основные активы находятся в Республике Казахстан). Из стран ДЗ в рассматриваемом периоде 2015 г. импорт руды практически не осуществлялся. Также необходимо отметить, что среднеконтрактная импортная цена за январь - апрель 2015 года составила 60,3 долл. США/т против января – марта 2014 года – 97,5 долл. США/т (темп роста составил 61,9%).

По данным Росстата, физический объем российского экспорта железной руды и концентратов (код ТН ВЭД ТС 2601) в январе - марте 2015 года составил 5,8 млн. т или 95,6 % к январю - марту 2014 года. Поставки железной руды и концентратов (89,6 % в натуральном выражении) преимущественно осуществлялись в страны дальнего зарубежья. Основными импортерами российской железной руды и концентратов являются страны ЕС – 2,05 млн. т или 103,1 % к соответствующему периоду прошлого года (доля поставок в страны ЕС от российского экспорта железной руды в рассматриваемом периоде выросла с 32,9% в январе - марте 2014 года до 35,4 % в январе – марте 2015 года) и в Китай – 2,2 млн. т (доля поставок выросла с 33,6 % в январе – марте 2014 года до 38,0 % от общего объема поставок данного вида продукции в январе - марте 2015 года). В рассматриваемом периоде 2015 года темп роста поставок в натуральном выражении в страны дальнего зарубежья составил 100,2 %, в СНГ – 68,5 процента. Также необходимо отметить, что среднеконтрактная экспортная цена за январь – март 2015 года составила 55,9 долл. США/т против января - марта 2014 года – 101,6 долл. США/т (темп роста составил 55,1 %).

Индекс производства и распределения электроэнергии, газа и воды в январь – апрель 2015 г. к соответствующему периоду предыдущего года составил 100,5%, в том числе в апреле 2015 года – 101,8 процентов

С исключением сезонной и календарной составляющих производство и распределение электроэнергии, газа и воды в апреле 2015 года увеличилось на 0,9% к предыдущему месяцу.

За январь – апрель 2015 г. выработано 379,4 млрд. киловатт-часов электроэнергии, а электропотребление составило 374,6 млрд. киловатт-часов (101,4% к соответствующему периоду 2014 года).

При этом в апреле 2015 г. электропотребление составило 86,6 млрд. киловатт-часов, что на 3,4% выше уровня соответствующего периода прошлого года.

Рост потребления электроэнергии связан с увеличением потребления электроэнергии со стороны ряда электроемких видов деятельности.

Динамика производства электроэнергии
(декабрь 2008 года - 100%)

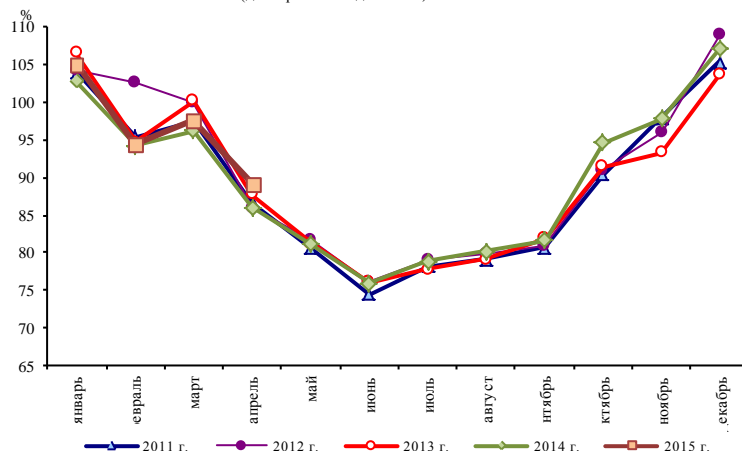

Производство электроэнергии в 2015 году

	Январь	Февраль	Март	Апрель	Январь – апрель 2015 г., в % к январю – апрелю 2014 г.
Электроэнергия, млрд. киловатт-часов	103,1	92,8	96,0	87,6	101,7
в т.ч. выработка электростанциями:					
тепловыми	72,2	64,6	65,3	59,9	103,9
гидроэлектростанциями	12,2	11,1	12,0	12,3	81,0
атомными	18,6	17,0	18,6	15,4	112,4

Основную нагрузку по обеспечению спроса на электроэнергию в январе – апреле 2015 г. продолжали нести тепловые электростанции (ТЭС). При этом выработка электроэнергии на них увеличилась и составила 262,0 млрд. киловатт-часов, что привело к увеличению доли электроэнергии, произведенной на ТЭС в структуре выработки электроэнергии на 1,4 процента. В этот период на АЭС выработка увеличилась до 69,6 млрд. киловатт-часов электроэнергии благодаря энергетическому пуску 27 декабря 2014 г. блока № 3 Ростовской АЭС, а доля на АЭС возросла на 1,7 процента. В связи с неблагоприятной гидрологической обстановкой на ряде рек Европейской части России и Сибири выработка электроэнергии в январе – апреле 2015 г. на ГЭС снизилась до 47,7 млрд. киловатт-часов, а доля уменьшилась на 3,2 процента.

По данным ОАО «СО ЕЭС» сальдо – переток экспортно-импортных поставок электроэнергии за январь – апрель 2015 г. оценивается в объеме 4,8 млрд. киловатт-часов, что на 28,3% выше уровня прошлого года. Это связано с увеличением экспорта в Финляндию.

Ввод новой мощности в январе – марте 2015 г., по данным ОАО «СО ЕЭС», составил 447,2 мегаватт, а вывод из эксплуатации – 437,0 мегаватт.

В январе - апреле 2015 году индекс текстильного и швейного производства составил 81,9%, производства кожи, изделий из кожи и производства обуви – 83,9%, в том числе в апреле 2015 г. по сравнению с апрелем 2014 г. – 83,5% и 82,7% соответственно.

С исключением сезонного и календарного факторов производство в апреле 2015 года к предыдущему месяцу возросло по текстильному и швейному производству на 0,5%, по производству кожи, изделий из кожи и производству обуви – на 2,6 процента.

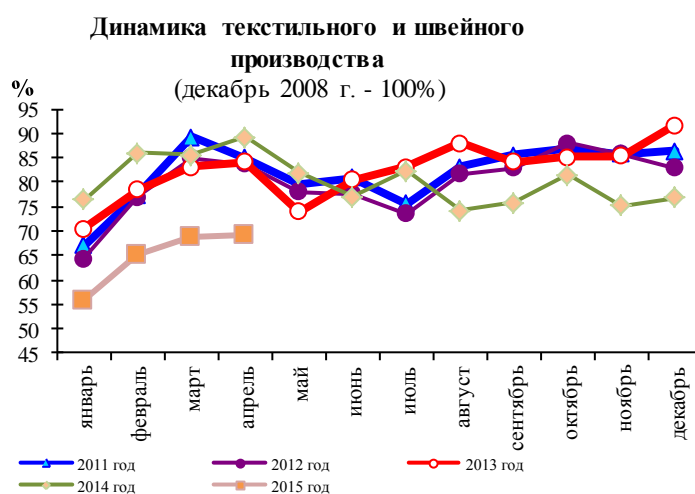

Выпуск основных видов продукции легкой промышленности в 2015 году

Наименование продукции	январь	февраль	март	апрель	январь - апрель 2015 г., к январю 2014 г.
Ткани хлопчатобумажные, млн. кв. м	84,7	106	105,0	105,0	96,7
Шерстяные ткани, млн. кв. м	0,6	0,8	0,8	0,7	66,7
Трикотажные изделия, млн. штук	7,5	8,2	9,4	8,7	68,3
Обувь, млн. пар	6,0	7,5	8,3	8,8	80,4

Индекс *текстильного производства* в январе - апреле 2015 году составил 94,2% к январю-апрелю 2014 года. Производство тканей возросло по сравнению с соответствующим периодом 2014 года (101,6% к январю-апрелю 2014 года) в основном за счет резкого роста тканей из синтетических и искусственных волокон и нитей (117,8,0%). Отрицательная динамика производства тканей хлопчатобумажных (96,7%), льняных (84,4%) и особенно шерстяных (66,7%) вызывает опасение за невосполнимость прежнего уровня производства.

Положение в производстве хлопчатобумажных тканей продолжает ухудшаться. Учитывая, что как хлопок, так и пряжа хлопчатобумажная закупается в полном объеме по импорту, а также резкий рост курса доллара, ситуация с производством тканей хлопчатобумажных не улучшится в ближайшее время.

Объемы закупаемого хлопка за январь – март 2015 г. составили по физическому объему 61,8% при уровне цены -77,0%, что предполагает еще большее падение производства тканей хлопчатобумажных.

Крайне тяжелое положение в производстве шерстяных тканей (66,7%) усугубилось из-за сохранения хронических проблем, вызванные дефицитом, низким

уровнем качества отечественного сырья, а также ростом цен на импортную шерсть.

Принимая во внимание, что предприятия по производству шерстяных тканей будут задействованы в выполнении государственного заказа, в том числе оборонного заказа (в частности, ООО «Брянский камвольный комбинат» определен поставщиком камвольных шерстяных тканей для изготовителей вещевого имущества для ряда ведомств), ситуация должна измениться в лучшую сторону.

Производство льняных тканей в январе – апреле 2015 году снизилось на 13,6% по сравнению с январем - апрелем 2014 года, что свидетельствует о тяжелой ситуации в льняной отрасли.

Ведущее предприятие в льняной отрасли - ОАО «Вологодский текстиль», инвестировавшее значительные средства в развитие производства, объявлено банкротом в 2014 году.

Учитывая, что использование среднегодовой производственной мощности по льняным тканям на протяжении последних лет составляет порядка 20%, возможно предположить, что остальные мощности практически не могут быть задействованы в случае востребованности.

В январе - апреле 2015 года темп роста производства трикотажных изделий составил 68,3% к 2014 году, изделий трикотажных чулочно-носочных – 76,0 процента.

Индекс производства одежды, выделки и крашения меха составил в январе – апреле 2015 года к январю – апрелю 2014 года 69,8% и был обусловлен падением объемов производства платьев, сарафанов женских или для девочек (33,7%), курток теплых (57,2%), плащей (73,6%).

Падение данного производства практически на треть объема, произведенного за соответствующий период 2014 г. обусловлено тем фактором, что практически вся одежда шьется из импортных тканей, стоимость которых возросла из-за роста курса доллара.

Немалую роль сыграло снижение уровня реальных располагаемых доходов населения (97,8%).

Индекс **производства кожи, изделий из кожи и производства обуви** в январе – апреле 2015 года по отношению к уровню января - апреля 2014 года составил 83,9%, в апреле 2015 года к апрелю 2014 года – 82,7 процента.

Снижение уровня индекса производства по дублению и отделке кожи за апрель 2015 года (80,3% к апрелю 2014 года) вызвано в основном снижением темпа производства хромовых кожтоваров (80,5%).

Производство обуви продолжает снижаться (80,4% к январю – апрелю 2014 года), в том числе по обуви с верхом из кожи (83,8%), обуви на подошве и с верхом из резины или пластмассы (84,1%), обуви с верхом из текстильных материалов, кроме спортивной обуви (76,5%).

По импорту за январь – март 2015 г. объемы одежды составили 66,1% в стоимостном выражении, обуви кожаной – 60,2 при индексе цены – 96,2 процента.

По экспорту по группе товаров «Текстиль, текстильные изделия и обувь» (коды ТН ВЭД ТС 50-67) объемы поставок составили 69,0% в стоимостном выражении. По основным видам товаров темпы составили: по одежде текстильной – 59,3%, по одежде

Динамика производства кожи, изделий из кожи и производства обуви (декабрь 2008 г. - 100%)

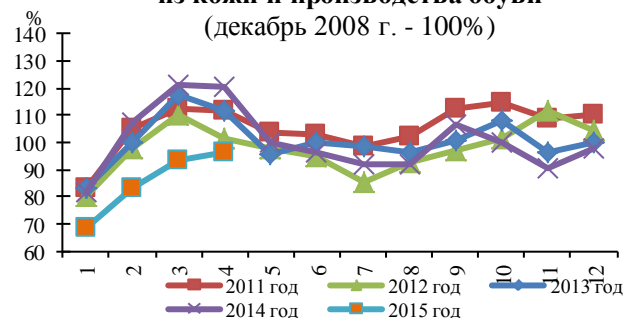

трикотажной – 54,4%, по обуви – 60,1% в стоимостном выражении.

Фактически, темпы импорта и экспорта сопоставимы (65,1% и 69,1%), что свидетельствует о сохраняющейся сложной ситуации в экономике.

В целом, ситуация в производстве товаров легкой промышленности ухудшается, что отчасти обусловлено замедлением роста реальных располагаемых денежных доходов (97,8%). В этой связи правильно говорить о сжатии потребительского рынка товаров легкой промышленности в целом.

В январе-апреле 2015 года индекс производства по **обработке древесины и производству изделий из дерева составил 99%** по сравнению с аналогичным показателем 2014 года; по **целлюлозно-бумажному производству, издательской и полиграфической деятельности 83,1%**; по виду деятельности «Лесозаготовки» – 100 процентов.

В апреле 2015 года по виду деятельности «Лесозаготовки» было заготовлено 8,2 млн. плотн. куб. м древесины и бревен. Основная часть лесозаготовок пришлась на бревна хвойных пород, составив 63,8% от общего объема лесозаготовок и 103,8% к апрелю 2014 года.

В январе-апреле 2015 года отмечен рост производства продукции по виду деятельности «Лесозаготовки», который составил по сравнению с показателями аналогичного периода 2014 года: 1,6% по производству бревен хвойных пород и 5,8% – по производству бревен лиственных пород; в указанный период отмечено сокращение объемов производства древесины топливной (на 4,9%) и древесины необработанной прочей (на 14,6%).

В апреле 2015 года индекс производства по обработке древесины и производству изделий из дерева составил 95% по сравнению с апрелем 2014 г. и 96,4% по сравнению с предыдущим месяцем. Следует отметить, что сокращение объемов производства по подразделу ОКВЭД «Обработка древесины и производство изделий из дерева» обусловлено в первую очередь сокращением объемов производства по видам деятельности «производства деревянных строительных конструкций (включая сборные деревянные строения) и столярных изделий», доля которых в структуре производства по указанному подразделу ОКВЭД превышает 30 процентов.

В январе-апреле 2015 года индекс производства по виду деятельности «Распиловка и строгание древесины; пропитка древесины» составил 101,1% по сравнению с аналогичным показателем 2014 года; по виду деятельности «Производство шпона, фанеры, плит, панелей» – 106,5%; по виду деятельности «Производство деревянных строительных конструкций, включая сборные деревянные строения, и столярных изделий» – 86,4%; по виду деятельности «Производство деревянной тары» – 100,1 процента.

С исключением сезонной и календарной составляющих производство

Динамика обработки древесины и производства изделий из дерева
(декабрь 2008 года - 100%)

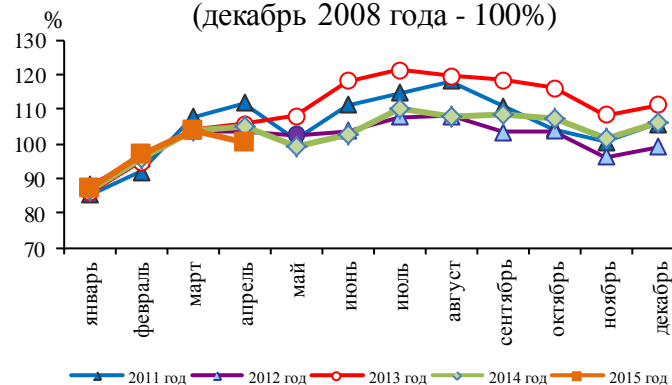

деревообрабатывающей промышленности снизилось на 2,8 процента.

В январе-апреле 2015 года по сравнению с январем-апрелем 2014 года наблюдалось увеличение объемов производства следующих видов продукции: лесоматериалов, продольно распиленных или расколотых (на 2,3%), щепы технологической для производства целлюлозы (на 5,5%); щепы технологической для прочих производств (на 15,4%); фанеры клееной (на 4,1%); фанеры, панелей деревянных фанерованных и аналогичных материалов слоистых из древесины (на 22,9%), плит древесностружечных (на 4,4%); плит древесноволокнистых (на 19,9%); шпона лушеного (на 7,1%); домов деревянных заводского изготовления (на 7,5%); комплектов деталей деревянных ящиков для продукции тракторного и сельскохозяйственного машиностроения (на 29,2%); комплектов деталей деревянных ящиков для прочей продукции производственно-технического назначения (на 8,3%).

В январе-апреле 2015 года по сравнению с январем-апрелем 2014 года наблюдалось снижение объемов производства следующих видов продукции: шпал деревянных железнодорожных или трамвайных пропитанных (на 38%), блоков оконных (на 28,1%); блоков дверных (на 17,6%), паркета щитового деревянного (на 2,6%), поддонов деревянных (на 0,5%); барабанов деревянных кабельных (на 12,7%). Сокращение производства отдельных видов продукции лесопромышленного комплекса объясняется преимущественно снижением как внутреннего, так и внешнего спроса на продукцию данных видов.

Индекс производства **целлюлозно-бумажной продукции; издательской и полиграфической деятельности** в апреле 2015 года составил 82,5% по сравнению с апрелем 2014 г. и 97,1% по сравнению с предыдущим месяцем. Следует отметить, что сокращение объемов производства по подразделу ОКВЭД «Целлюлозно-бумажное производство; издательская и полиграфическая деятельность» обусловлено в первую очередь сокращением объемов производства по виду деятельности «Издательская и полиграфическая деятельность, тиражирование записанных носителей информации», доля которой в структуре производства по данному подразделу ОКВЭД превышает 50 процентов. Индекс производства по виду деятельности «**Производство целлюлозы, древесной массы, бумаги, картона и изделий из них**» в январе-апреле 2015 года по отношению к январю-апрелю 2014 года составил 78%, по виду деятельности «**Издательская и полиграфическая деятельность, тиражирование записанных носителей информации**» – 89,3 процента.

С исключением сезонной и календарной составляющих целлюлозно-бумажное производство; издательская и полиграфическая деятельность возросло на 0,2 процента.

В январе-апреле 2015 года по сравнению с январем-апрелем 2014 года наблюдалось увеличение объемов производства целлюлозы древесной и целлюлозы из прочих волокнистых материалов (3%); бумаги (на 0,2%); картона (на 6,2%), в том числе тарного (крафт-лайнера) немелованного (на 5,2%).

периода 2014 года 2015 года), при этом 81,3% (в стоимостном выражении) от общего объема импортируемой древесины и целлюлозно-бумажных изделий импортировалось из стран дальнего зарубежья. Импорт древесины и целлюлозно-бумажных изделий в товарной структуре импорта в январе-марте 2015 года составил 2,0 процента.

Снижение объемов импорта некоторых видов продукции лесопромышленного комплекса при росте объемов их производства свидетельствует о некоторой положительной тенденции в развитии производства и импортозамещении. Наиболее существенно указанная тенденция в январе-марте 2015 года была отмечена в производстве и импортозамещении плитной продукции.

В производстве плит древесностружечных при росте объемов производства (на 6,7%) и экспорта (на 13,9%) наблюдается сокращение объемов потребления (на 11,1%) и импорта (на 41,3%). При этом доля импорта в потреблении древесноволокнистых плит в январе-марте 2015 года сократилась до 6,9% (в 2011-2014 гг. данный показатель составлял от 8 до 21%).

В производстве плит древесноволокнистых при росте объемов потребления (на 13,2% по сравнению с аналогичным показателем 2014 г.) наблюдается рост объемов производства (на 21,1%) и сокращение импорта (на 20,7%). При этом следует отметить, что доля импорта в потреблении древесноволокнистых плит в январе-марте 2015 года сократилась до 13% (в 2011-2014 гг. данный показатель составлял от 17 до 22,5%).

В производстве фанеры наблюдается достаточно стабильная динамика увеличения объемов производства и сокращения импорта: при росте производства (на 4,8%) и потребления (на 5,9%) отмечается незначительное уменьшение экспорта (на 0,8%), а также сокращение объемов импортируемой продукции (на 51,9%). Доля импорта фанеры в потреблении в последние годы имела устойчивую динамику сокращения и в январе-марте 2015 года составила до 2,3% (в 2011-12,4%; 2014 г – 6%). Сложившиеся тенденции в производстве фанеры объясняются спросом на фанеру российского производства как на внутреннем, так и на внешнем рынках, ввиду ее качественной и ценовой конкурентоспособности.

Снижение объемов импорта плитной продукции в Российской Федерации объясняется: ростом цен на импортную продукцию; развитием отечественных предприятий по производству древесноволокнистых и древесностружечных плит, а также фанеры (в частности, в 2015 г. запущен ООО «Увадрев-Холдинг» (Удмуртская Республика), расширены мощности в ООО «Томлесдрев» (Томская область); кроме того, ряд приоритетных инвестиционных проектов в области освоения лесов были введены в 2013 году (27 проектов), а также в 2014 г. (9 проектов)); реализацией мер, направленных на поддержку лесопромышленного комплекса, реализуемых как в рамках подпрограммы 11 «Лесопромышленный комплекс» государственной программы Российской Федерации «Развитие промышленности и повышение ее конкурентоспособности», утвержденной постановлением Правительства Российской Федерации от 15 апреля 2014 г. № 328, так и в рамках Плана первоочередных мероприятий по обеспечению устойчивого развития экономики и социальной стабильности в 2015 году, утвержденного распоряжением Правительства Российской Федерации от 27 января 2015 г. № 98-р (в январе-марте 2015 года было принято решение о предоставлении предприятиям лесопромышленного комплекса субсидий на компенсацию части затрат на уплату процентов по кредитам, привлеченным в российских кредитных организациях на пополнение оборотных средств и (или) финансирование текущей производственной деятельности в объеме 164,6 млн. рублей).

Индекс химического производства в январе-апреле 2015 г. составил 105,9% к январю-апрелю 2014 г. и в апреле 2015 года – 103,6% к соответствующему периоду 2014 года. При исключении сезонного и календарного фактора в апреле 2015 г. имело место падение химического производства на 2,1% к предыдущему месяцу.

Рост производства полимеров пропилена и прочих олефинов в первичных формах объясняется увеличением выпуска в ООО «Тобольск-Полимер», ООО «Полиом», ООО «Томскнефтехим», ОАО «Нижекамскнефтехим», ОАО «Уфаоргсинтез» и ООО «Ставролен». Сокращение производства полимеров этилена в первичных формах обусловлено падением производства в Ставропольском крае из-за аварии на предприятии ООО «Ставролен», выпуск этилена и пропилена на котором восстановлен 7 апреля. Рост выпуска полимеров винилхлорида или прочих галогенированных олефинов в первичных формах отмечался в ЗАО «Каустик», г. Стерлитамак и в ООО «Русвинил», г. Кстово.

Динамика химического производства

(декабрь 2008 г. - 100%)

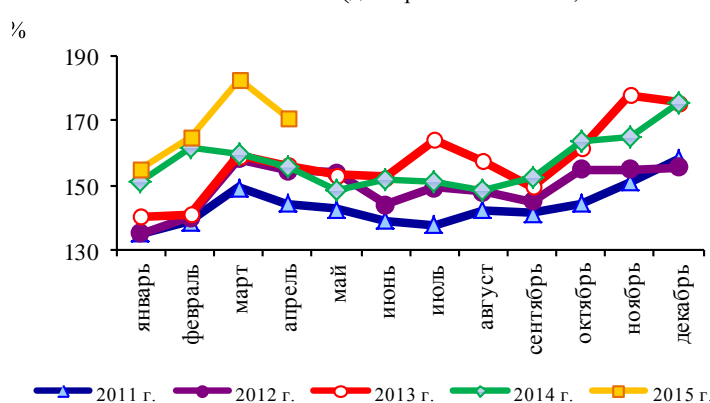

Динамика выпуска основных видов продукции химического производства в 2015 году, тыс. т

	Январь	Февраль	Март	Апрель	Январь-апрель 2015 г. в % к январю-апрелю 2014 г.
Удобрения минеральные или химические (в пересчете на 100 % питательных веществ)	1644,2	1538,0	1633,6	1682,7	95,7
в том числе:					
азотные	762,9	662,3	743,3	704,8	95,8
фосфорные	245,7	251,4	274,3	276,9	101,2
калийные	635,6	624,3	616,0	701,0	93,5
Аммиак безводный	1245,1	1196,2	1274,6	1244,7	96,8
Карбонат динатрия (карбонат натрия, сода кальцинированная)	267,7	244,9	277,1	258,8	105,1
Кислота серная, олеум	899,6	832,8	925,1	806,1	96,9
Гидроксид натрия (сода каустическая)	91,4	98,6	112,3	88,0	111,8
Пластмассы в первичных формах	593,9	582,6	607,3	601,3	109,9
в том числе:					
полимеры этилена	149,0	135,5	148,2	143,9	98,7
полимеры пропилена и прочих олефинов	114,6	116,8	120,3	114,6	136,5
полимеры стирола	37,2	51,2	47,5	44,1	102,0
полимеры винилхлорида или прочих галогенированных олефинов	81,1	76,2	53,9	74,2	128,0
Каучуки синтетические	129,2	120,5	128,9	128,1	112,5
Волокна синтетические	8,0	10,2	10,6	11,4	93,0
Волокна и нити искусственные	0,8	1,0	1,3	1,3	63,6

Ограничения по поставкам минеральных удобрений для сельского хозяйства отсутствовали. По оперативной информации Минсельхоза России на 5 мая 2015 г. сельскохозяйственными товаропроизводителями приобретено 1253,6 тыс. т

действующего вещества минеральных удобрений (на 0,2% меньше по отношению к объему приобретения за соответствующий период 2014 года) при заявленной потребности в минеральных удобрениях на 2015 год 2,6 млн. т действующего вещества.

ОАО «МХК «ЕвроХим» ввел в эксплуатацию новый комплекс по переработке апатит-штаффелитовых руд (минеральное сырье для производства апатитового концентрата и дальнейшего производства фосфатных удобрений) мощностью 948 и 130 тыс. тонн в год по апатитовому и железнорудному концентратам соответственно.

По данным Росстата в апреле 2015 г. средневзвешенные цены на азотные удобрения (в физических единицах) составили 12165 руб./т (87,4% к уровню предыдущего месяца и 99,4% по сравнению с декабрем 2014 г.), на фосфорные – 11100 руб./т (100,0% и 100,0% соответственно), на калийные – 13498 руб./т (96,6% и 144,0%) и на удобрения, не включённые в другие группировки (далее – сложные), – 19162 руб./т (88,2% и 103,5%). При этом экспортные цены на азотные, калийные и сложные удобрения в апреле 2015 г. уменьшились к уровню предыдущего месяца на 16,1%, 4,4% и 13,9% соответственно. Цены для отечественных сельскохозяйственных потребителей в апреле 2015 г. к уровню предыдущего месяца характеризуются снижением на азотные, калийные и сложные удобрения на 1,0%, 0,3% и 3,8% соответственно. Цены на фосфорные удобрения сохранились на уровне марта. В апреле 2015 г. цены при поставках минеральных удобрений сельскохозяйственным товаропроизводителям не превышали максимальный уровень цен на этот период, декларируемый в соответствии с Соглашением о взаимодействии, подписанным 12 октября 2012 г. РАПУ и Агропромышленным союзом России.

Индекс производства резиновых и пластмассовых изделий в январе-апреле 2015 г. составил 99,4% к уровню января-апреля 2014 г. и в апреле 2015 года – 89,7% к соответствующему периоду 2014 года. При исключении сезонного и календарного фактора в апреле 2015 г. имело место снижение производства резиновых и пластмассовых изделий на 2,4% к предыдущему месяцу.

Производство пластмассовых изделий в январе-апреле 2015 г. относительно января-апреля 2014 г. уменьшилось на 1,3 процента.

Производство резиновых изделий в январе-апреле 2015 г. по сравнению с январем-апрелем 2014 г. увеличилось на 1 процент.

Выпуск шин, покрышек пневматических для легковых автомобилей новых в январе-апреле 2015 г. по отношению к январю-апрелю 2014 г. составил 110,6%, что обеспечено ростом выпуска на предприятиях Воронежской, Калужской, Липецкой, Волгоградской, Кировской областей и Республике Татарстан.

Выпуск шин, покрышек для грузовых автомобилей, автобусов и троллейбусов в январе-апреле 2015 г. по сравнению с январем-апрелем 2014 г. составил 91,9 процента. Уменьшение выпуска шин отмечено у большинства производителей (за исключением предприятий в Ярославской области и Алтайском крае) и связано с сокращением

Динамика производства резиновых и пластмассовых изделий
(декабрь 2008 г. - 100%)

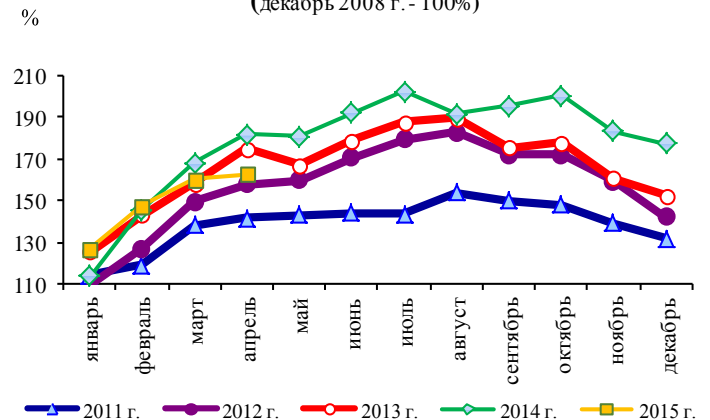

внутреннего спроса со стороны отечественных производителей и потребителей транспортных средств.

Динамика выпуска основных видов продукции производства резиновых изделий в 2015 году, тыс. шт

	Январь	Февраль	Март	Апрель	Январь-апрель 2015 г. в % к январю-апрелю 2014 г.
Шины, покрышки пневматические для легковых автомобилей новые	1989,4	3097,5	3728,3	3731,4	110,6
Шины, покрышки для грузовых автомобилей, автобусов и троллейбусов	334,6	538,4	607,0	550,5	91,9

По данным ФТС России, внешнеторговый оборот продукции химической промышленности в I квартале 2015 г. по отношению к соответствующему периоду прошлого года сократился на 19,1% и составил 14 млрд. долл. США, при этом 53,6% оборота приходилось на долю импортных закупок.

Экспорт продукции химической промышленности в I квартале 2015 г. составил 6,5 млрд. долл. США и уменьшился по сравнению с I кварталом 2014 г. на 6,0%, при этом доля экспорта продукции химической промышленности в общем экспорте важнейших товаров увеличилась до 7,2%, а экспорт в физическом объеме увеличился на 15,8 процента. Лидирующие позиции в товарной группе экспорта продукции химической промышленности занимают удобрения, продукты неорганической химии и органические химические соединения.

Импорт продукции химического комплекса в I квартале 2015 г. составил 7,5 млрд. долл. США и уменьшился к I кварталу 2014 г. на 27,8 процента. Лидирующие позиции в импорте продукции химической промышленности занимают фармацевтическая продукция, пластмассы и изделия из них, каучук, резина и изделия из них.

Финансово-экономическое состояние химического комплекса (химическое производство и производство резиновых и пластмассовых изделий в целом) в феврале 2015 г. улучшилось по сравнению с февралем 2014 г. и характеризовалось в основном положительными тенденциями в динамике основных показателей. Сальдированный финансовый результат между прибылью и убытков до налогообложения по итогам деятельности крупных и средних предприятий химического комплекса в январе-феврале 2015 г. составил 58,6 млрд. рублей по сравнению с убытком в размере 5,3 млрд. рублей за соответствующий период 2014 года. Доля прибыльных организаций в общем количестве крупных и средних предприятий химического комплекса увеличилась с 65,3% в феврале 2014 г. до 70,2% в феврале 2015 г., доля убыточных организаций уменьшилась соответственно.

По состоянию на 1 марта 2015 г. на крупных и средних предприятиях химического комплекса кредиторская задолженность относительно 1 февраля 2015 г. уменьшилась на 3,0% и составила 376,4 млрд. рублей, при этом просроченная кредиторская задолженность увеличилась на 0,8% и составила 40,6 млрд. рублей. Дебиторская задолженность на 1 марта 2015 г. достигла 627,3 млрд. рублей, увеличившись на 2,4% по сравнению с аналогичным показателем на 1 февраля 2015 г., при этом отмечено увеличение просроченной дебиторской задолженности на 0,6% до 33,7 млрд. рублей.

Индекс металлургического производства и производства готовых металлических изделий в январе - апреле 2015 года составил 95,7 % к соответствующему периоду 2014 года, в том числе металлургического производства - 97,4 %, производства готовых металлических изделий – 91,0 процента. С исключением сезонной и календарной составляющих падение производства металлургической продукции и готовых металлических изделий в апреле 2015 г. составил 0,8% против предыдущего месяца 2014 года.

Следует отметить, что динамика металлургического производства в январе –апреле 2015 г. соответствует тренду предыдущих пяти лет.

Выпуск основных видов продукции черной металлургии в январе - апреле 2015 года составил: чугуна – 17,2 млн. т или 102,9% к январю - апрелю 2014 года (в апреле 2015 года к марту 2015 года – 96,1%), стали – 23,6 млн. т или 102,6% (97,5%), проката готового черных металлов – 20,2 млн. т или 102,4% (96,6%), ~~стальных труб – 3,7 млн. т или 114,3% (91,1%) соответственно.~~

Экспорт черных металлов (кроме чугуна, ферросплавов, отходов и лома) (код ТН ВЭД ТС 72 (кроме 7201-7204) в январе - марте 2015 года составил 7,2 млн. т или 113,1% к январю - марту 2014 года. Поставки металлопроката преимущественно осуществлялись в страны дальнего зарубежья – 6,0 млн. т или 114,2% к соответствующему периоду прошлого года. Рост экспорта черных металлов в значительной мере обусловлен ростом экспорта полуфабрикатов (код ТН ВЭД ТС 7207), которые в рассматриваемом периоде составили 3,8 млн. тонн или 122,7% к соответствующему периоду прошлого года, при снижении темпа роста средне контрактной цены (далее – СКЦ) до 74,8%.

Кроме того, в рассматриваемом периоде вырос экспорт лома и отходов черных металлов (код ТН ВЭД ТС 7204) до 108,6% и составил 1,1 млн. тонн при снижении темпа роста СКЦ до 96,3%. Наибольший темп роста поставок лома и отходов черных металлов зафиксирован в Беларусь – до 113,0% (214,3 тыс. тонн) при снижении темпа роста СКЦ до 83,3%.

Импорт черных металлов (кроме чугуна, ферросплавов, отходов и лома) (код ТН ВЭД ТС 72 (кроме 7201-7204) в рассматриваемом периоде в тоннаже сократился до 63,8% и составил 0,7 млн. тонн при снижении темпа роста СКЦ до 92,0%. Снижение импортных поставок произошло за счет снижения поставок из стран СНГ до 0,4 млн. т или 52,0% к соответствующему периоду прошлого года и снижении поставок из стран ДЗ – до 0,3 млн. т или 91,1% соответственно. На снижение импортных поставок во многом повлияла девальвация рубля.

По данным Росстата наблюдается некоторое снижение либо замедление роста цен на большинство видов металлопродукции черной металлургии, реализуемой на внутренний рынок Российской Федерации относительно уровня предыдущего месяца. Индекс цен производителей на некоторые виды металлопродукции в январе - апреле

Динамика металлургического производства

(декабрь 2009 года - 100%)

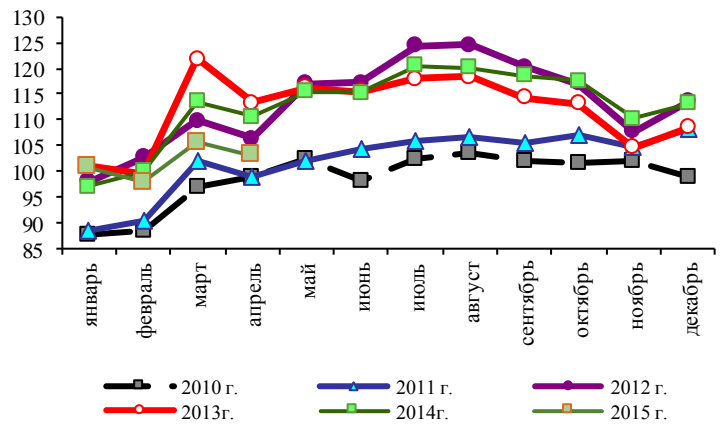

2015 года относительно января – апреля 2014 года составил: чугуны 138,7 % и в апреле 2015 г. относительно марта 2015 г. – 86,0 %, слитки из железа и стали – 102,8 % (97,9 %), полуфабрикаты – 121,5 % (97,7 %), прутки и катанка горячекатаные – 133,4 % (96,8 %), прокат плоский горячекатаный (кроме нержавеющей и быстрорежущего) – 135,4 % (102,9 %), прокат холоднокатаный с покрытиями из стали (кроме нержавеющей и быстрорежущей) шириной не менее 600 мм – 139,9 % (101,5 %) соответственно. Наибольший рост цен в рассматриваемом периоде наблюдается на штрипсы листовые (лист (штрипс) для производства труб большого диаметра) – 147,3% (109,8%).

Таким образом, динамика цен на металлопродукцию в рассматриваемом периоде соответствует снижению спроса в реальном секторе экономики и значительному увеличению спроса со стороны трубной отрасли в связи с реализацией крупных инвестиционных проектов нефте-газовыми компаниями.

Производство стальных труб в январе - апреле 2015 года составило 114,3% к январю - апрелю 2014 года или 3,7 млн. т (в апреле 2015 года к марту 2015 года – 91,1 процента).

Производство труб по способу производства и ряду их основных видов за январь – апрель 2015 года относительно января – апреля 2014 года составило: бесшовных – 1130,4 тыс. т или 103,1%, сварных (без электросварных) - 75,5 тыс. т (80,0%), электросварных большого диаметра (СБД) – 1369,4 тыс. т (168,0 %), электросварных (кроме СБД) – 1122,3 тыс. т (91,3 %), бесшовных для нефте- и газопроводов – 314,3 тыс. т (128,2 %), бурильных – 12,2 тыс. т (97,7%), обсадных – 297,9 тыс. т (84,5%), насосно-компрессорных – 158,9 тыс. т (118,0%) соответственно.

По данным Росстата, в январе - марте 2015 года экспортные поставки труб из черных металлов составили 274,4 тыс. т или 95,4% к январю - марту 2014 года. Основные экспортные потоки данного вида товара в январе - марте 2015 года были направлены в страны СНГ 185,1 тыс. т (67,5% российских экспортных поставок в натуральном выражении). Крупным потребителем российских труб из черных металлов 77,6 тыс. т или 98,1% к январю - марту 2014 года (28,3% российских экспортных поставок или 41,9% в СНГ) является Казахстан. В Республику Беларусь в рассматриваемом периоде было экспортировано 35,9 тыс. т или 82,3% к соответствующему периоду прошлого года (13,1% российских экспортных поставок или 19,4% в СНГ). Таким образом, в страны Таможенного союза экспортировано в рассматриваемом периоде (с учетом поставок в Армению) 63% стальных труб в объеме поставок в страны СНГ или 42% от российских экспортных поставок. При этом следует отметить, что темп роста экспортных поставок стальных труб в страны Таможенного союза в рассматриваемом периоде составил 94,8%.

По данным Росстата, импорт труб из черных металлов в январе - марте 2015 года сократился практически вдвое (до 53,8%) к январю – марту 2014 года и составил 92,1 тыс. т за счет снижения поставок из стран СНГ до 49,9% или 41,3 тыс. т при снижении поставок данного вида товара из стран дальнего зарубежья до 57,5% или 50,8 тыс. тонн. Наиболее крупными поставщиками стальных труб на отечественный рынок являются Украина – 14,3 тыс. т или 25,0% к январю - марту 2014 года (доля поставок на российский рынок составляет 15,6% и от поставок из стран СНГ – 34,7%) и Китай - 19,3 тыс. т или 30,9% к январю - марту 2014 года (доля поставок на российский рынок составляет 20,9% и от поставок из стран ДЗ – 38,0%).

По данным Росстата, индекс цен производителей на трубы стальные, реализуемые на внутренний рынок в январе-апреле 2015 года относительно января-апреля 2015 года составил 112,5% и в апреле 2015 г. относительно марта 2015 г. – 103,6%, в том числе по

видам труб: обсадные – 108,9% (103,4%), бурильные – 104,6% (104,3%), насосно-компрессорные – 106,8 % (105,6 %), катаные – 106,1 % (102,5%), тянутые – 100,2% (99,8%), тонкостенные бесшовные – 100,6% (100,2%), сварные для нефте- и газопроводов из черных металлов наружным диаметром более 406,4 мм – 111,9% (103,7%), трубы сварные для нефте – и газопроводов из черных металлов наружным диаметром менее 406,4 мм – 127,4% (108,3%) соответственно.

В цветной металлургии индекс производства цветных металлов в январе-апреле 2015 г. составил 93,55% (Росстат – 91,7%) к аналогичному периоду прошлого года, при этом в апреле 2015 г. по отношению к апрелю 2014 г. индекс производства составил 91,7 (Росстат – 90,5%) процентов.

Снижение против прошлого года определяется в основном уменьшением производства продукции повышенной технологической готовности, поставляемой на внутренний рынок. Из основных цветных металлов (алюминия, меди и никеля) экспортные поставки по предварительным итогам первого квартала выросли по алюминию и никелю. Экспорт меди и изделий из нее (код ТН ВЭД ЕАЭС 74) в натуральном тоннаже снизился и в январе-марте 2015 г. составил 94,0% против аналогичного периода 2014 г. (157,6 тыс. т за январь - март 2015 г и 167,68 тыс. т – за аналогичный период 2014 года); поставки никеля и изделий из него (код ТН ВЭД ЕАЭС 75) выросли на 2,3% с 52,2 тыс. т в 2014 г. до 53,5 тыс. т в январе-марте 2015 г.

Существенно вырос объем экспортных поставок алюминия и изделий из него (код ТН ВЭД ЕАЭС 76) в январе-марте 2015 г. по отношению к аналогичному периоду 2014 г до 149,6% (с 655,1 тыс. т в 2014 г. до 980,3 тыс. т в 2015 году).

Впервые за последние три года, темпы выпуска продукции с высокой добавленной стоимостью и драгоценных металлов (в среднем по группе 83,8%) существенно отстают от темпов производства основных (восьми) цветных металлов, которые составили в январе-марте 2015 г. 100,6% (в среднем по группе), по сравнению с январем-мартом 2014 года.

В течение восьми месяцев 2014 года мировые цены на основные цветные металлы росли и в августе 2014 г. их рост составил 106,9% от уровня цен декабря 2013 года, в сентябре 2014 года наблюдался слом тенденции, цены на цветные металлы снизились на 2,2% по отношению к августу 2014 года в результате укрепления курса доллара США, торможением роста европейских стран и снижением спроса на цветные металлы, в октябре месяце тенденция к снижению цен на цветные металлы продолжилась и цены снизились в октябре на 3,1 % к сентябрю 2014 года. В ноябре наблюдался «отскок» цен – они выросли на 1,7 процента, однако в декабре вслед за укреплением доллара США и снижением цен на нефть снизились цены и на цветные металлы – на 4,5 процента, в

Динамика месячного производства цветных металлов в России (декабрь 2008 г.- 100%)

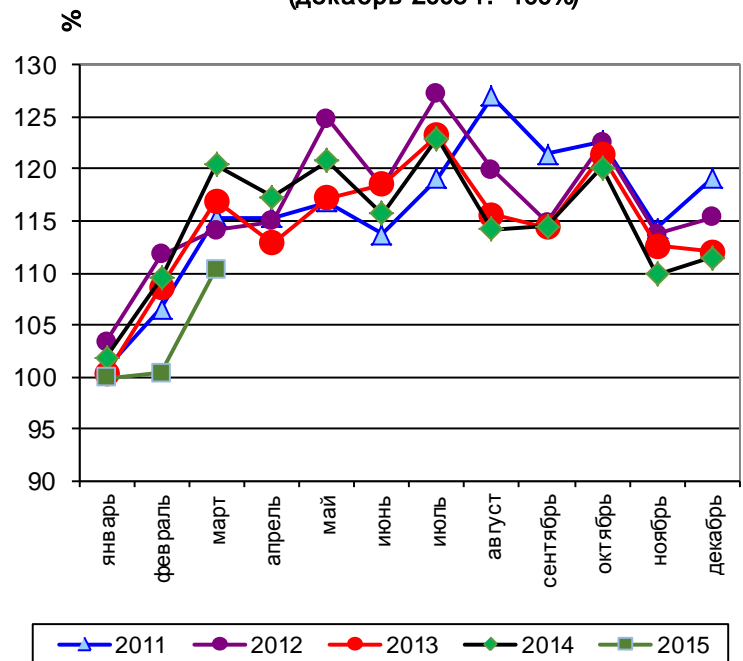

январе снижение продолжилось и составило 7,2 процента, за февраль 2015 года цены снизились еще на 1,1%, в марте снижение цен затормозилось и сохранились цены февраля в целом по группе цветных металлов, в апреле наметился рост на 1,77 процента по отношению к предыдущему месяцу.

Цены российских производителей цветных металлов в настоящее время ориентируются на мировые цены (Лондонской биржи металлов) и корректируются на курс рубля, поэтому рост внутренних цен по основным цветным металлам в апреле прекратился: снижение цен по алюминию необработанному составило 14,2% к марту 2015 года, по свинцу – 0,4%, по цинку необработанному нелегированному 8,3%, по меди рафинированной 4,5%, по никелю нелегированному 12,0 процента.

**Динамика цен на основные цветные металлы
на Лондонской бирже цветных металлов, долл. США/т**

	Апрель 2014	Май 2014	Июнь 2014	Июль 2014	Август 2014	Сентябрь 2014	Октябрь 2014	Ноябрь 2014	Декабрь 2014	Январь 2015	Февраль 2015	Март 2015	Апрель 2015
Алюминий	1809	1749,1	1834	1945	2030	1992,5	1938	2053,9	1913,2	1808,4	1820,8	1772,5	1817,1
Медь рафинированная	6670	6883	6806	7104	7000,5	6872,2	6739,2	6701,1	6422,9	5815,8	5702,1	5925,8	6028,5
Никель	17375	19439	18568	19050	18575	18079	15770	15706	15918,75	14770,9	14534,5	13745,6	12782,7

Источник: LME

По данным мировых агентств, в настоящее время сохраняются большие складские запасы цветных металлов на сертифицированных складах Лондонской биржи металлов, хотя по отдельным металлам (алюминий, свинец и цинк) за апрель 2015 г. наблюдается существенное снижение, тогда как по меди и никелю наблюдается рост запасов.

**Динамика запасов основных цветных металлов на складах
Лондонской биржи металлов, тыс. тонн.**

	На 30 декабря 2013 г.	На 30 декабря 2014 г.	На 31 марта 2015 г.	На 1 мая 2015 г.
Алюминий	5464,7 (2351,9)	4205,2	3943,7 (2055,5)	3814,8 (1794,8)
Медь рафинированная	367,4 (243,2)	177,0	332,3 (80,3)	339,6 (84,3)
Никель	261,3 (96,0)	414,9	433,8 (101,7)	444,3 (116,3)
Свинец	214,9 (32,6)	222,0	234,1 (114,1)	171,5 (73,0)
Цинк	888,6 (443,9)	690,8	513,1 (169,7)	468,4 (134,9)

Источник: LME (в том числе незаконтрактованные запасы)

В 2014 - 2015 гг. продолжается инвестиционная пауза при этом сохраняется преобладание капитальных вложений в развитие сырьевой базы по сравнению с металлургическими переделами. Так, инвестиции в добычу и обогащение руд цветных металлов составляли в 2013 году – 94,0 млрд. руб. для крупных и средних предприятий (90,6% к уровню 2012 г.), 58,8 млрд. руб. за 9 месяцев 2014 года (85,3% к соответствующему периоду 2013 г.) и 80,6 млрд. руб. за 2014 год (75,1% к 2013 году).

Объем инвестиций в металлургические мощности за 9 месяцев 2014 года 49,3

млрд. руб. (98,1% к соответствующему периоду 2013 года) и 76,0 млрд. руб. по итогам 2014 года (101,4% к 2013 году).

Крупные инвестиционные проекты и модернизационные мероприятия проводятся на ОАО «ГМК «Норильский никель». Так, Кольская ГМК создает производство электролитного кобальта. Реконструкционные работы уже начаты, инвестиции в проект оцениваются в 2 млрд. руб., срок ввода - 2015 год. За первое полугодие 2014 года закуплено более 130 единиц технологического оборудования на сумму 500 млн. рублей.

Продолжается строительство нового алюминиевого завода – Богучанского, ввод в эксплуатацию первого пускового комплекса в очередной раз перенесен на 2015 год. Строительство другого завода – Тайшетского, приостановленного из-за проблем с кредитованием, продолжается, однако сроки ввода алюминиевых мощностей перенесены на более поздние сроки.

Добыча руд цветных металлов на территории Российской Федерации в основном обеспечивала потребности металлургического комплекса. Так, за январь-апрель 2015 года к январю-апрелю 2014 года индекс производства добычи и обогащения руд цветных металлов вырос на 5,0 %, при этом производство руды и концентратов золотосодержащих снизилось на 4,9%, добыча руд и концентратов серебряных выросла на 2,1%, добыча и обогащение медной руды (концентратов медных) на 14,2%, добыча алюминийсодержащего сырья на 5,0%, добыча и обогащение руд редких металлов на 14,9процента. Дефицит сырья для производства цветных металлов был компенсирован запасами и импортными поставками. Кроме того, широко использовались вторичные ресурсы в виде ломов и отходов цветных металлов.

Производство алюминия первичного в январе – апреле 2015 г. составило 99,9% против аналогичного периода 2014 г. и 96,5 % против апреля 2014 года.

При снижении поставок на внутренний рынок в январе-апреле 2015 г. наблюдается существенный рост объемов экспортных поставок первичного алюминия необработанного (код ТН ВЭД ЕАЭС 7601) в январе-марте 2015 года составил 156,6% (911,3 тыс. тонн за январь-март 2015 г., против 581,9 тыс. тонн, за январь-март 2014 года).

Производство сплавов на основе первичного алюминия за январь-апрель 2015 г. составило 106,4% по отношению к аналогичному периоду 2014 г, по отношению к апрелю 2014 г. – 104,5% соответственно.

Производство первичного алюминия и сплавов из него, по оперативным данным, в январе – марте 2015 года к январю – марту 2014 года составило:

- Братский алюминиевый завод – 99,7%;
- Красноярский алюминиевый завод – 100,5%;
- Саяногорский алюминиевый завод – 106,5%;
- Хакасский алюминиевый завод – 102,3%;
- Новокузнецкий алюминиевый завод – 100,6%;
- Иркутский алюминиевый завод – 105,6%;
- Кандалакшский алюминиевый завод – 105,0%;
- Надвоицкий алюминиевый завод – 112,0%;

Производство меди рафинированной в январе-апреле 2015 г. составило 102,5% против аналогичного периода 2014 г.; против апреля 2014 г. наблюдается рост до 103,2 процентов.

Экспортные поставки рафинированной меди (код ТН ВЭД ЕАЭС 7403) выросли существенно - 219,4% в январе-марте 2015 г. до 110,2 тыс. тонн, против 50,2 тыс. т

(январь-март 2014 г.).

Экспортные поставки продукции более высокой степени переработки - медной проволоки (код ТН ВЭД ЕАЭС 7408) ниже уровня прошлого года 38,7%, за январь-март 2015 г. поставлено 41,5 тыс. тонн, против 107,4 тыс. т (январь-март 2014 г.).

На предприятиях ОАО «ГМК «Норильский никель» производство меди рафинированной составило в январе – апреле 2015 г. 97,1% к аналогичному периоду 2014 года, на предприятиях Уральской горно-металлургической компании производство меди рафинированной составило 106,7%, Новгородском заводе Русской медной компании – 105,8% и Кыштымском медеэлектролитном заводе Русской медной компании – 117,0% к аналогичному периоду 2014 года.

Производство никеля необработанного в январе-апреле 2015 г. составило 98,8% к январю - апрелю 2014 года, и 99,3% против апреля 2014 года.

Выросли объемы экспортных поставок никеля (код ТН ВЭД ЕАЭС 7502) до 52,7 тыс. т (январь-март 2014 г.) против 51,6 тыс. т (январь-апрель 2014 г.).

Производство никеля необработанного в январе-апреле 2015 г. на предприятиях ОАО «ГМК «Норильский никель», составило – 98,9% по сравнению с январем-апрелем 2014 года. На ОАО «Уфалейникель» - 102,6 процента.

Индекс производства *прочих неметаллических минеральных продуктов* в январе - апреле 2015 года составил 98,4% к аналогичному периоду прошлого года.

Индекс производства прочих неметаллических минеральных продуктов в апреле 2015 года сохранился на уровне марта 2015 года. С исключением сезонной и календарной составляющих снижение объемов производства в апреле составило (-1,7%) к предыдущему месяцу. В январе – апреле 2015 года сохраняется отрицательная динамика по сравнению с соответствующим периодом прошлого года по видам деятельности «Производство цемента,

известня и гипса» (92,4%), «Производству изделий из бетона, гипса и цемента» (90,9%) при росте производства кирпича строительного (включая камни) из цемента, бетона или искусственного камня (105,5%) и снижении темпов роста производства конструкций и деталей сборных железобетонных до 86,9%, производству прочей неметаллической продукции до 94,4 процентов. Производство кирпича, черепицы и прочих строительных изделий из обожженной глины сократилось на 1 процент.

Вместе с тем, производство керамических плиток и плит увеличилось на 109,3% по сравнению с соответствующим периодом прошлого года при росте производства плиток керамических глазурованных для внутренней облицовки стен на 12,7%.

В апреле 2015 г. темпы производства прочих неметаллических продуктов в целом сохранились на уровне предыдущего периода.

Эта тенденция указывает на то, что в этом периоде больше используются стеновые материалы для возведения стен и перегородок. Отсюда можно сделать вывод,

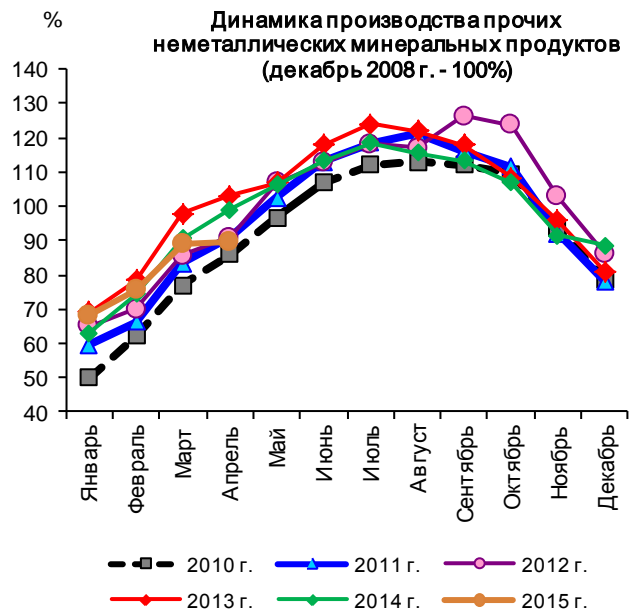

что строительный комплекс ведет работы направленные на подготовку объектов к сдаче в конце квартала, и осуществляет незначительную подготовку по вводу новых объектов. Следует отметить, что на снижение темпов производства прочих неметаллических минеральных продуктов влияют как прямые факторы (снижение объемов инвестиций в рассматриваемом периоде 90% по сравнению с предыдущим периодом и снижением ввода жилых домов до 79,5% по сравнению с предыдущим периодом), так и косвенные (рост курса рубля и соответственно процентов по ипотечным кредитам в валюте, экономические факторы, не позволяющие населению активно вкладывать средства в жилье).

Экспортные поставки цемента (0,624 млн. т) в январе-марте 2015 снизились на 11,2% по сравнению с соответствующим периодом прошлого года. Доля экспортных поставок в объеме производства цемента в январе-феврале составила 5,7 процента. Объемы производства снизились по сравнению с прошлым годом, а объемы экспорта снизились за счет сокращения поставок на рынки стран СНГ, в том числе прекращения поставок на территорию Украины. В тоже время увеличились поставки в Казахстан (218,1%) и высокомарочного цемента в страны Дальнего зарубежья (2114,9%) по среднеконтрактной цене 61,1 доллар США за тонну при экспортной цене производителей 46,14 доллара США за тонну.

В это же время объемы импорта (0,420 млн. т) в январе-марте 2015 г. снизились до 51,6% по сравнению с соответствующим периодом прошлого года. Это вызвано прежде всего ростом курса доллара США по сравнению с национальной валютой. Импортные поставки из стран СНГ осуществляет только Республика Беларусь (200,2 тыс. т). Импортные поставки в равной пропорции поставляются из стран ДЗ и СНГ. Доля импортных поставок на внутреннем рынке сократилась до 3,9% по сравнению с соответствующим периодом прошлого года (7,0%).

Курс курса рубля оказал положительное действие на экспортно-импортные операции, которые в I квартале 2015 г. сократились, но с разным темпом. Вследствие низкой цены на внутреннем рынке увеличился объем экспорта в страны дальнего зарубежья с 783 тонн до 16788,3 тонн. Импортные поставки снизились практически в два раза по сравнению с соответствующим периодом прошлого года (420 тыс. тонн – январь-март 2015 г.). В условиях снижения импортных поставок это может привести к росту цен на внутреннем рынке или их стабилизации за счет жесткой конкуренции между производителями.

**Выпуск основных видов прочих неметаллических
минеральных продуктов в 2015 г.**

Наименование продукции	Январь	Февраль	Март	Апрель	Январь – апрель 2015 г. в % к январю - апрелю 2014 г.
Стекло листовое термополированное и стекло листовое с матовой или полированной поверхностью, но не обработанное другим способом, млн. кв. м	11,8	12,1	11,5	11,5	82,4
Плитки керамические глазурованные для внутренней облицовки стен, млн. кв. м	5,8	5,7	7,0	6,8	112,7
Кирпич керамический неогнеупорный строительный, млн. усл. кирпичей	489	508	570	570	99,4

Портландцемент, цемент глиноземистый, цемент шлаковый и аналогичные цементы гидравлические, млн. тонн	2,8	3,5	4,6	5,0	91,6
Конструкции и детали сборные железобетонные, млн. куб. м	1,6	1,8	2,1	2,0	86,9

Индекс производства *машин и оборудования* в январе-апреле 2015 году по отношению к январю-апрелю 2014 года составил 89,7 процента. Указанная динамика обусловлена в том числе замедлением темпов роста платежеспособного спроса, вызванного сокращением инвестиций в основной капитал (по предварительной оценке Росстата в январе-апреле 2015 года на 3,7% по сравнению с уровнем января-апреля 2014 года).

В частности в январе-апреле 2015 года по отношению к январю-апрелю 2014 года производство механического оборудования сократилось на 1,8 процента, что связано с сокращением объемов производства по отдельным товарным позициям (таким как, двигатели внутреннего сгорания поршневые с воспламенением от сжатия прочие, насосы центробежные для перекачки жидкостей; прочие насосы; подъемники жидкостей прочие, подшипники шариковые или роликовые). При этом отмечается рост производство турбин на водяном паре и турбин паровых прочих в указанном периоде в 2,7 раза, турбин газовых, кроме двигателей турбореактивных и турбовинтовых – на 14,0 процента. Необходимо отметить, что динамика производства механического оборудования характеризуется значительными колебаниями, связанными со спецификой производственного цикла.

Кроме того, в рассматриваемом периоде наблюдается рост объемов производства станков на 18,2 процента, что в том числе обусловлено необходимостью импортозамещения указанной продукции, а также повышением конкурентоспособности на рынке в связи со снижением курса национальной валюты. В частности, производство машин кузнечно-прессовых возросло на 42,9 процента, станков деревообрабатывающих – на 3,9 процента. При этом объем производства станков металлорежущих в рассматриваемом периоде сократился на 10,3 процента, что обусловлено, в том числе снижением инвестиционной активности промышленных предприятий. Также, необходимо отметить положительную динамику темпов роста производства продукции станкостроения в апреле 2015 года. Так, производство машин кузнечно-прессовых в апреле 2015 г. по отношению к апрелю 2014 г. возросло на 12,8 процента, станков деревообрабатывающих – на 33,9 процента.

Низкая конкурентоспособность отдельных видов продукции отечественного сельскохозяйственного машиностроения, а также сокращение инвестиций в основной капитал в промышленности способствовали в январе-апреле 2015 году относительно

Динамика производства машин и оборудования
(декабрь 2008 г. - 100%)

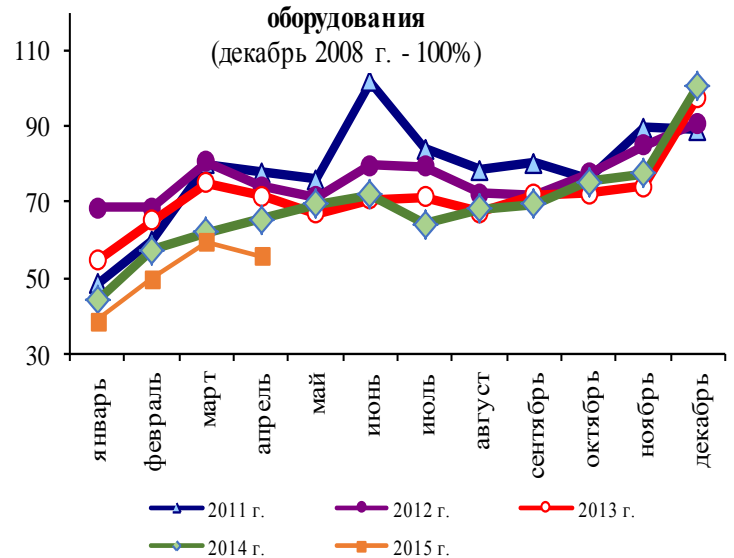

января-апреля 2014 года снижению объема производства машин и оборудования для сельского и лесного хозяйства на 15,4 процента, в частности, объем производства тракторов для сельского и лесного хозяйства в указанном периоде сократился на 41,8 процента, комбайнов зерноуборочных на 25,5 процента.

Сокращение объема работ при реализации строительных проектов (так, объем работ по виду деятельности «Строительство» в рассматриваемый период относительно соответствующего периода предыдущего года сократился на 4,8 процента), а также неблагоприятная экономическая ситуация на рынке способствовали снижению объемов производства прочих машин и оборудования специального назначения в январе-апреле 2015 года по отношению к январю-апрелю 2014 года на 9,2 процента. В частности, отмечается сокращение в январе-апреле 2015 года относительно января-апреля 2014 года объема производства экскаваторов – на 36,2 процента, грейдеров самоходных (автогрейдеров) – на 35,6 процента. При этом отмечается рост производства сталеплавильного оборудования и литейных машин на 35,6 процента.

Объем производства бытовых приборов, не включенных в другие группировки в январе-апреле 2015 года по отношению к уровню января-апреля 2014 года сократился на 9,0 процента. Так, отмечается сокращение объемов производства холодильников и морозильников бытовых на 21,2 процента, бытовых стиральных машин на 10,1 процента, что обусловлено в том числе резко возросшим спросом на указанную продукцию в конце 2014 года в связи с негативными ожиданиями в условиях макроэкономической нестабильности и соответственно относительным насыщением данного рынка, ростом цен в связи с динамикой курса национальной валюты, а также снижением доходов населения за рассматриваемый период (сокращение реальных располагаемых доходов за рассматриваемый период по отношению к соответствующему периоду предыдущего года составило 2,2 процента).

В январе-апреле 2015 года индекс производства *электрооборудования, электронного и оптического оборудования* по отношению к уровню января-апреля 2014 года составил 95,1 процента. Данная динамика обусловлена негативными тенденциями развития секторов-потребителей соответствующего оборудования, в том числе снижением платежеспособного спроса на комплектующие изделия и оборудование, необходимые для производства высокотехнологичной продукции. Так, в январе-апреле 2015 года по отношению к соответствующему периоду предыдущего года объем производства электрических

Динамика производства транспортных средств (декабрь 2008 г. - 100%)

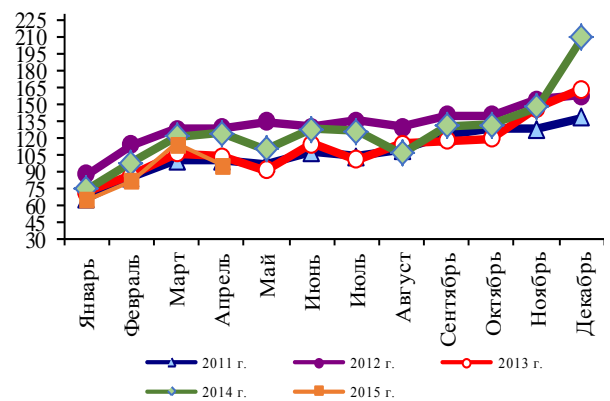

Динамика производства электрооборудования, электронного и оптического оборудования (декабрь 2008 г. - 100%)

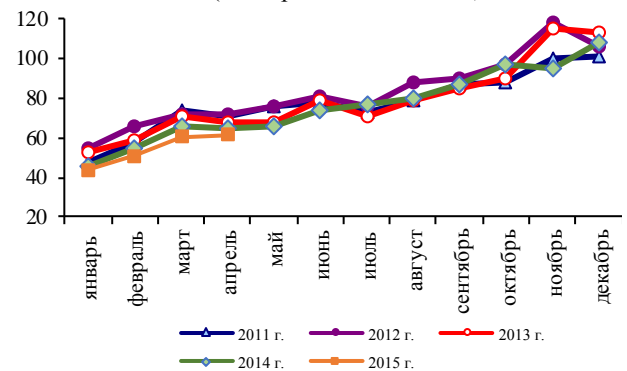

машин и электрооборудования сократился на 6,3 процента, офисного оборудования и вычислительной техники – на 20,1 процента, электронных компонентов, аппаратуры для радио, телевидения и связи – на 6,9 процента.

Индекс производства *транспортных средств и оборудования* в январе-апреле 2015 года по отношению к соответствующему периоду 2014 года составил 84,3 процента. Указанная динамика обусловлена в основном сокращением инвестиций в основной капитал в промышленности

Так, например, в январе-апреле 2015 года относительно уровня января-апреля 2014 года отмечается сокращение производства вагонов грузовых магистральных на 57,5 процента, что обусловлено снижением объемов платежеспособного спроса, связанного в том числе с относительным перенасыщением рынка, сокращением инвестиций в основной капитал в промышленности, а также отсутствием стимулирующих мер, в том числе запрета на продление срока эксплуатации вагонов.

В целом в январе-апреле 2015 году по отношению к соответствующему периоду предыдущего года производство судов, летательных и космических аппаратов и прочих транспортных средств сократилось на 13,2 процента.

Производство легковых автомобилей в январе-апреле 2015 года по отношению к январю-апрелю 2014 года сократилось на 20,5 процента, что связано с сокращением платежеспособного спроса со стороны физических и юридических лиц, вызванного в том числе макроэкономической нестабильностью и сокращением реальных располагаемых денежных доходов.

Производство грузовых автомобилей в январе-апреле 2015 г. по отношению к январю-апрелю 2014 г. сократилось на 24,6 процента, что в том числе связано с относительным насыщением данного рынка и сокращением грузооборота автомобильного транспорта (в указанный период сокращение составило 7,6 процентов).

По данным Росстата, экспорт грузовых автомобилей за I квартал 2015 год составил 3,2 тыс. штук (за аналогичный период 2014 года экспорт составил 3,9 тыс. штук). Импорт за I квартал 2015 года составил 5,5 тыс. штук (за аналогичный период 2014 года – 18,9 тыс. штук).

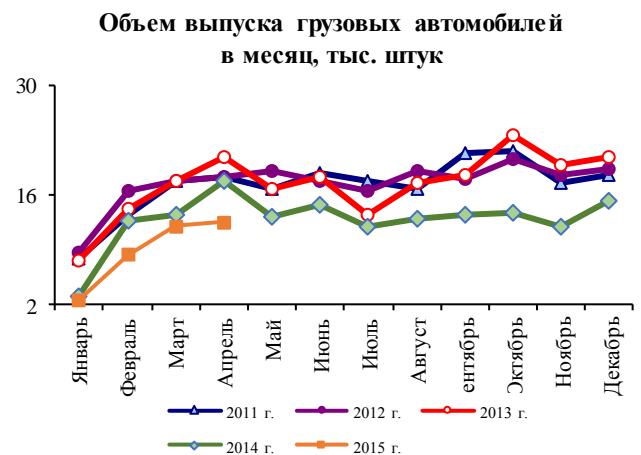
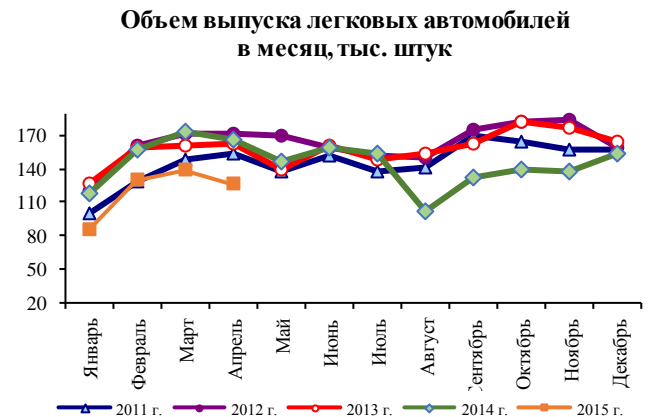

Сельское хозяйство

В январе-апреле 2015 г. относительно соответствующего периода прошлого года наблюдался рост производства продукции сельского хозяйства, что обусловлено устойчивой динамикой роста показателей по производству продукции животноводства. Объем произведенной продукции сельского хозяйства в январе-апреле 2015 г. в хозяйствах всех категорий в действующих ценах, по предварительным данным, составил 809,3 млрд. рублей, или 103,5% к соответствующему периоду предыдущего года.

В субъектах Российской Федерации продолжается проведение весенних посевных работ.

По данным Росстата, гибель озимых зерновых культур в сельхозорганизациях, по данным на 1 мая 2015 г., составила 277 тыс. га, или 3,9% от их посевов.

По данным Минсельхоза России, на начало мая яровой сев проведен на площади 14,1 млн. га (в 2014 году – 16,2 млн. га), или 27,1% к прогнозу, в том числе яровые зерновые культуры посеяны на площади более 8,2 млн. га или 26,3% к прогнозу, сахарная свекла - на 826,6 тыс. га (84,3% к прогнозу), подсолнечник на зерно – на 2,2 млн. га (33,3%), рапс яровой – на 185,0 тыс. га (19,9%), рис – на 66,9 тыс. гектар (31,2%).

В сельскохозяйственных организациях и крестьянских (фермерских) хозяйствах картофель посажен на площади 96,8 тыс. га (в 2014 году – 93,8 тыс. га) или 25,8% к прогнозу, овощи посеяны на 52,9 тыс. га (в 2014 году – 56,3 тыс. га) или 28,5% к прогнозу.

Продолжается формирование партий семян яровых культур, их подработка и доведение до посевных кондиций, а также работа по завозу семян. По данным Минсельхоза России, на начало апреля 2015 г. у сельскохозяйственных предприятий имелось 6142,9 тыс. тонн семян яровых зерновых и зернобобовых культур при потребности 5969,3 тыс. тонн.

Сельхозпредприятиями и крестьянскими (фермерскими) хозяйства закуплено импортных семян зерновых и зернобобовых культур 7,3 тыс. тонн (0,1% к общей потребности), в том числе ярового ячменя – 5,6 тыс. тонн, кукурузы – 24,5 тыс. тонн, подсолнечника – 9,7 тыс. тонн, сахарной свеклы – 2,9 тыс. тонн; сои – 5,2 тыс. тонн, картофеля – 16,3 тыс. тонн.

Наличие минеральных удобрений у сельхозпроизводителей с учетом остатков 2014 года составляет 1433,0 тыс. тонн д.в., что на 50,8 тыс. тонн д.в. больше показателя прошлого года.

По данным Минсельхоза России, на начало апреля 2015 г. сельскохозяйственными товаропроизводителями приобретено 819,3 тыс. тонн дизельного топлива (92,0% к соответствующему периоду 2014 года) и 145,8 тыс. тонн автобензина (95,0%).

Динамика производства продукции сельского хозяйства за январь - апрель 2011-2015 гг. (2008 г. - 100%)

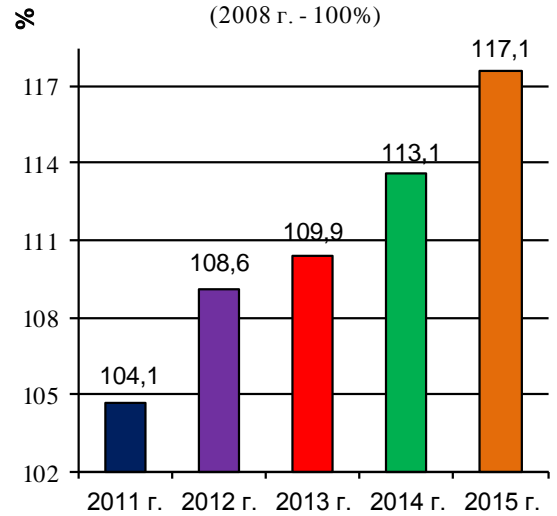

На российском зерновом рынке наблюдалось умеренное снижение цен практически на все зерновые культуры. Средние рыночные цены (на 5 мая 2015 г.) на пшеницу 3 класса составили 9 483 руб./тонну (-0,3% за неделю) в Европейской части России, в Азиатской части России – 10 044 руб./тонну (-1,0% за неделю).

На мировом рынке зерна также отмечается снижение цен, обусловленное увеличением экспортных продаж в США. По состоянию на конец апреля 2015 г., средние экспортные цены на мягкую пшеницу в США (на условиях FOB, Мексиканский залив) составили 202 долл. США/тонну. За неделю цена снизилась на 2,9 процента.

Производство продукции животноводства продолжает показывать растущую динамику за счет устойчивого развития показателей по мясному направлению. За январь-апрель 2015 г. производство скота и птицы на убой (в живом весе) в хозяйствах всех категорий составило 3944 тыс. тонн или 105,4% к соответствующему периоду 2014 года, в том числе в сельхозорганизациях - 3047,6 тыс. тонн (108,2%).

Рост показателей в мясном животноводстве обеспечивается в основном за счет развития свиноводства и птицеводства. В сельхозорганизациях в январе-апреле 2015 г. свиней на убой в живом весе произведено на 7,4% больше уровня января-апреля 2014 г., птицы на убой в живом весе – на 10,3 процента.

В результате удорожания издержек производства отмечается тенденция роста цен на свиней и птицу. Средняя цена реализации свиней (в убойном весе) в апреле 2015 г. выросла до 155,7 руб./кг (в марте 2015 г. – 148,6 руб./кг), птицы (в убойном весе) - до 97,7 руб./кг (в марте 2015 г. – 96,5 руб./кг),

В январе-апреле 2015 г. в сельхозорганизациях отмечалось снижение производства крупного рогатого скота на убой в живом весе на 0,7% по сравнению с январем-апрелем 2014 г. при сокращении поголовья крупного рогатого скота на конец апреля на 3,0% относительно соответствующей даты предыдущего года.

Темп роста производства молока в хозяйствах всех категорий за рассматриваемый период составил 100,5% к январю-апрелю 2014 года. Положительная динамика производства сохраняется за счет увеличения валового надоя молока в сельхозорганизациях, который в январе-апреле 2015 г. вырос на 3,3% относительно января-апреля 2014 года. При этом на фоне увеличения продуктивности молочного стада (на 6,4% относительно января-апреля 2014 г.) по-прежнему отмечается сокращение поголовья коров (по состоянию на конец апреля на 2,3% относительно конца апреля 2014 года).

В апреле цены на сырое молоко показывали незначительное снижение, что обусловлено сезонным фактором. Средняя цена реализации сырого молока в апреле 2015 г. составила 21,4 руб./кг. против 21,7 руб./кг в марте 2015 года.

Производство яиц в хозяйствах всех категорий в январе-апреле 2015 г. выросло по сравнению с соответствующим периодом 2014 года на 1,9%, в том числе в сельхозорганизациях – на 2,8 процентов. По данным экспертов, увеличению производства способствует развитие сферы производства инкубационного яйца крупными игроками в указанном секторе и специализированными племенными птицефабриками. В результате увеличения производства средняя цена яиц снизилась в апреле относительно марта с 47,8 руб./десяток до 46,8 руб./десяток.

На государственную поддержку сельскохозяйственного производства в 2015 году предусмотрены субсидии в объеме 163616,87 млн. рублей, в том числе на

развитие мелиорации земель сельскохозяйственного назначения – 2014,7 млн. рублей. По состоянию на 1 апреля 2015 г., кассовый расход составил 37990,93 млн. рублей (23,2% от предусмотренного объема).

Производство основных видов животноводческой продукции в 2015 году в хозяйствах всех категорий

Наименование продукции	Январь	Февраль	Март	Апрель	Январь-апрель 2015 г. в % к январю-апрелю 2014 г.
Скот и птица на убой (в живом весе), тыс. тонн	955	1985	1041	995	105,4
Молоко, тыс. тонн	1906	1986	2356	2606	100,5
Яйца, млн. шт.	3342	2990	3499	3558	101,9

Производство пищевых продуктов, включая напитки, и табака

Индекс производства пищевых продуктов, включая напитки, и табака в январе-апреле 2015 г. составил 102,5% по сравнению с соответствующим периодом 2014 года, в апреле 2015 г. – 99,4 процента. С учетом сезонной и календарной составляющих производство пищевых продуктов, включая напитки, и табака в апреле снизилось на 1 процента.

Рост производства пищевых продуктов с начала 2015 года по апрель в сравнении с аналогичным периодом 2014 года в значительной степени обусловлен увеличением производства мяса и мясopодуков (на 6,7%) за счет наращивания объемов производства свинины парной, остывшей, охлажденной - на 14,2%, мяса и субпродуктов пищевых домашней птицы - на 12,7%, а также полуфабрикатов мясных (мясoсодержащих) охлажденных – на 11,3 процента.

Производство молочной продукции в январе-апреле 2015 г. выросло относительно соответствующего периода прошлого года на 3,6 процента. Заметными темпами продолжало расти производство масла сливочного (на 8,7% к январю-апрелю 2014 г.) и сыра и продуктов сырных (на 29,5%), что обусловлено значительным снижением импортных поставок указанной продукции в связи с действующим эмбарго. Так, например, в январе-марте 2015 г. ввоз масла сливочного сократился на 70,4% относительно января-марта 2014 г., сыра и творога – на 64,3 процента.

Также необходимо отметить увеличение за 4 месяца 2015 г. производства цельномолочной продукции в пересчете на молоко (на 1,9%) к январю-апрелю при

Динамика производства пищевых продуктов, вкл. напитки, и табака в январе-апреле 2011-2015 гг. (2008 г. - 100%)

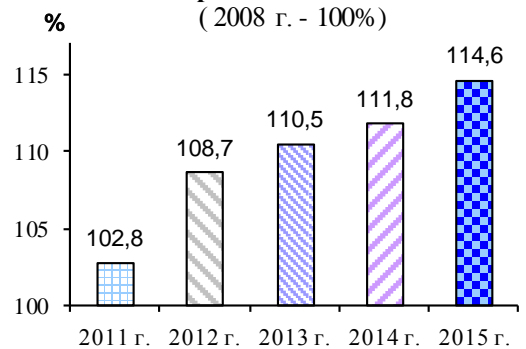

незначительном снижении выпуска молока жидкого обработанного – на 0,5 процента.

В результате роста затрат на производство из-за девальвации рубля на фоне удорожания сырого молока цены на молочные продукты продолжают оставаться на высоком уровне. В апреле 2015 г. цена производителей на молоко питьевое составила 36,1 руб./кг против 33,6 руб./кг в марте 2015 г, на сыр твердый – 295,8 руб./кг против 295,6 руб./килограмм.

В январе-апреле 2015 г. производство рыбы и продуктов рыбных переработанных и консервированных составило 1416,1 тыс. тонн, что на 6,0% выше уровня аналогичного периода прошлого года. Указанное увеличение производства наблюдается практически по всей линейке выпускаемой продукции. Наиболее высокие темпы прироста отмечаются по таким видам продукции, как филе рыбное мороженное (на 16,8% к январю-апрелю 2014 г.), печень, икра и молоки рыбы мороженой (на 10,0%), рыба мороженая (кроме сельди) (на 8,8%). Кроме того, наблюдается увеличение производства икры лососевой в 2,1 раза.

В целом рост производства обусловлен увеличением общего вылова водных биоресурсов российскими рыбопромышленниками, который по данным на середину мая составил 3,8% по сравнению с аналогичным периодом 2014 года. Так, произошло увеличение добычи (вылова) водных биоресурсов в Дальневосточном бассейне, Азово-Черноморском бассейне и в зонах иностранных государств.

Производство растительных и животных масел и жиров в январе-апреле 2015 г. не претерпело значительных изменений по сравнению с соответствующим периодом прошлого года и составило 100,3% к уровню прошлого года в основном за счет роста производства масла рапсового нерафинированного и его фракций (на 68,1%). Данная ситуация обусловлена более высоким чем в прошлом году урожаем рапса в 2014 году и поступлением значительного объема урожая 2014 года на маслоперерабатывающие предприятия в первой четверти 2015 года.

В январе-апреле 2015 г. производство сахара-песка уменьшилось на 35,8% относительно соответствующего уровня 2014 года, в том числе сахара белого тростникового в твердом состоянии – на 14,6 процента. При этом, по оценке экспертов, уровень переходящих запасов сахара в стране на конец апреля составил 2,6 млн. тонн, что на 100 тыс. тонн превышает аналогичный уровень прошлого года.

По данным Росстата, в апреле 2015 года цена на сахар-песок снизились относительно марта 2015 г. с 35,6 руб./кг до 35,0 руб./кг. Основной причиной снижения цен является продолжающееся превышение предложения сахара над спросом в рамках проведения посевной компании.

Производство продуктов мукомольно-крупяной промышленности, крахмалов и крахмалопродуктов в январе-апреле текущего года по сравнению с аналогичным периодом 2014 года выросло на 0,9 процента. Объемы производимой продукции удовлетворяют спросу со стороны населения.

Показатели переработки и консервирования картофеля, фруктов и овощей с начала текущего года демонстрируют положительную динамику (103,1% к объему производства за 4 месяца 2014 года).

Производство табачных изделий за рассматриваемый период сократилось на 2,4% относительно января-апреля 2014 года. Объем производства напитков снизился на 1,2 процента.

Производство основных видов пищевых продуктов, включая напитки, и табака в 2015 году (тыс. тонн)

Наименование продукции	Январь	Февраль	Март	Апрель	Январь-апрель 2015 г. в % к январю-апрелю 2014 г.
Масло подсолнечное нерафинированное и его фракции	362	357	360	312	95,9
Мясо и субпродукты пищевые убойных животных	158	167	176	179	113,5
Мясо и субпродукты пищевые домашней птицы	348	335	372	365	112,7
Масло сливочное	18	17	20	21,4	108,7
Сыры и творог	108	108	115	116	115,6
Рыба и продукты рыбные переработанные и консервированные	297	389	404	325	106,0
Крупа	116	117	117	104	94,0

О внешнеэкономической деятельности в АПК

По оперативным данным Росстата, в январе-марте 2015 г. в Российскую Федерацию ввезено продовольственных товаров и сельскохозяйственного сырья на 5896,7 млн. долл. США или в 1,7 раза меньше, чем в январе-марте 2014 г., когда объем импорта составил 10014,3 млн. долл. США.

В товарной структуре импорта доля продовольственных товаров и сельскохозяйственного сырья в январе-марте 2015 г. уменьшилась по сравнению с январем-мартом 2014 года на 1,1 процентных пункта и составила 14,1 процента.

По сравнению с январем-мартом 2014 г. возросли физические объемы импортных закупок кофе (на 18,8%), чая (на 1,8%), сахара белого (в 1,6 раза).

Сократился ввоз мяса свежего и мороженого (в 2,0 раза), мяса птицы свежей и мороженой (в 1,8 раза), рыбы свежей и мороженой (в 2,1 раза), молока и сливок сгущенных (на 15,1%), масла сливочного (в 3,4 раза), citrusовых (в 1,1 раза), злаков (в 2,4 раза), готовых или консервированных продуктов из мяса (в 2,3 раза), сахара-сырца (в 1,5 раза), какао-бобов (в 2,4 раза), шоколада и прочих готовых пищевых продуктов, содержащих какао (в 1,9 раза).

По некоторым позициям сельскохозяйственного сырья и продовольствия произошел рост средних контрактных цен, наибольший из них отмечен на кофе (на 5,3%), чай (на 1,4%).

Экспорт продовольственных товаров и сельскохозяйственного сырья в январе-марте 2015 г. составил 3569,6 млн. долл. США, что на 11,9% меньше, чем в январе-марте 2014 года.

Объемы экспортных поставок пшеницы и меслина увеличились на 9,0%, в 2 раза сократился экспорт водки.

Транспорт

По предварительным данным Росстата, в январе-апреле 2015 года объем перевозок грузов организациями всех видов экономической деятельности (без трубопроводного и железнодорожного транспорта необщего пользования) составил порядка 1 797,8 млн. т (91% к уровню аналогичного периода 2014 года), а грузооборот – 836,7 млрд. т-км (98,9 %).

Объем коммерческих перевозок грузов, выполняемых всеми видами транспорта

(без трубопроводного и железнодорожного транспорта необщего пользования), в январе-апреле 2015 г. составил 871,1 млн. т (92,9% к уровню аналогичного периода 2014 года), а коммерческий грузооборот – 806,0 млрд. т-км (99,2 %).

Грузооборот морских портов России за январь-апрель 2015 года увеличился на 5,8% по сравнению с аналогичным периодом 2014 года и составил 212,3 млн. т.

Объем перевалки сухогрузов составил 88,3 млн. т (-0,2%), в том числе: угля – 35,8 млн. т (+0,8%), черных металлов – 9,2 млн. т (+10,8%), минеральных удобрений – 4,6 млн. т (+1,5%), грузов на паромках – 4,5 млн. т (рост в 1,8 раза). Объем перевалки грузов в контейнерах сократился до 13,1 млн. т (-14,4%), зерна – 6,4 млн. т (-8,9%), руды – до 1,5 млн. т (-23,3%).

Объем перевалки наливных грузов составил 124,0 млн. т (+10,5%), в том числе: сырой нефти – 68,8 млн. т (+7,2%), нефтепродуктов – 49,3 млн. т (+16,6%) и сжиженного газа – 4,6 млн. т (+5,5%).

В апреле 2015 г. относительно аналогичного периода 2014 года наблюдается увеличение объемов перевозок грузов на морском (25%) и воздушном (10,9%) транспорте, а на железнодорожном (-2%), автомобильном (-17,2%), и внутреннем водном (-25,7%) транспорте наблюдается падение объемов перевозок.

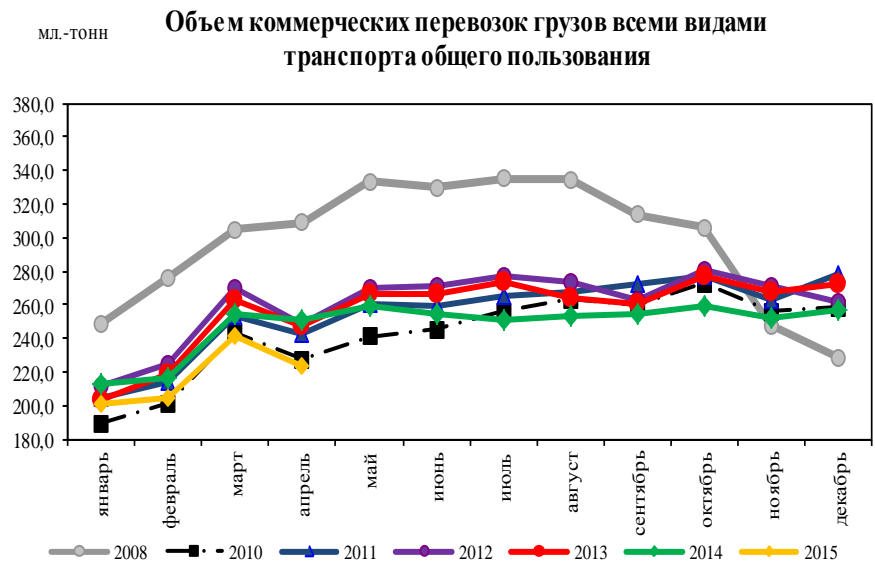

Структура коммерческих грузоперевозок (за январь-апрель 2015г.)

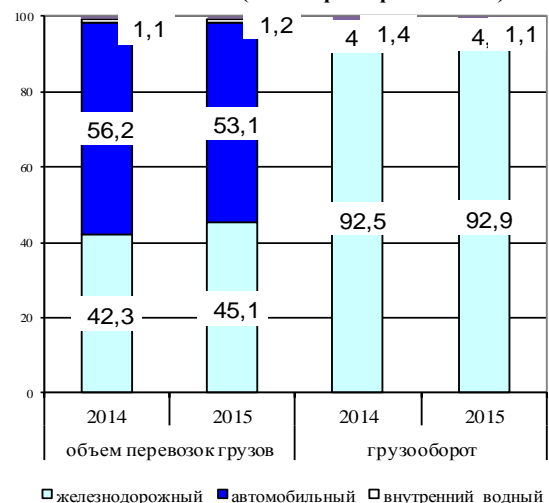

**Снижение (прирост) объема коммерческих перевозок грузов
и грузооборота по видам транспорта за апрель 2015 года
(в % к апрелю 2014 года)**

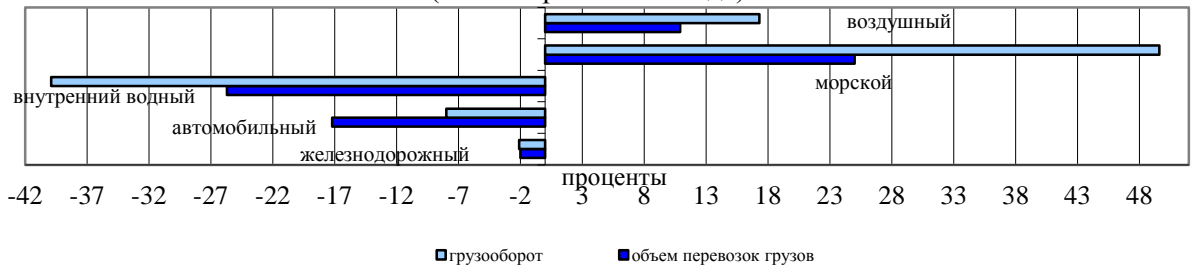

Увеличение грузооборота наблюдается на морском (49,6%) и воздушном (17,3%) транспорте. Снижение грузооборота наблюдается на железнодорожном (-2,1%), автомобильном (-8%) и внутреннем водном (-39,9%) транспорте.

В структуре общего объема коммерческих перевозок грузов по сравнению с аналогичным периодом предыдущего года доля железнодорожного транспорта увеличилась на 2,8%, доля внутреннего водного транспорта увеличилась на 0,1%, а доля автомобильного транспорта снизилась на 3,1 %.

В структуре коммерческого грузооборота доля железнодорожного транспорта увеличилась на 0,4% к аналогичному периоду 2014 года. Доля автомобильного транспорта снизилась на 0,3%, доля морского транспорта увеличилась на 0,1%, доля внутреннего водного транспорта снизилась на 0,3%.

Пассажиروоборот всеми видами транспорта общего пользования за январь-апрель текущего года составил 128,5 млрд. пасс.-км или 92,6% к уровню аналогичного периода 2014 года, в том числе на железнодорожном транспорте – 91%, автомобильном транспорте – 97,4%, внутреннем водном – 98,9%, воздушном транспорте – 90,7 %.

В структуре пассажируоборота в январе-апреле 2015 года по сравнению с аналогичным периодом прошлого года доля автомобильного транспорта увеличилась на 1,7%, воздушного транспорта снизилась на 1,2%; а доля железнодорожного транспорта снизилась на 0,5%.

Пассажируоборот транспорта общего пользования

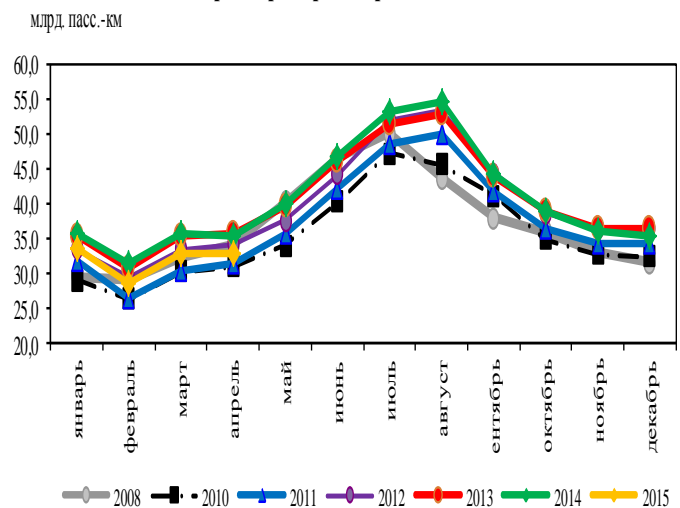

Структура пассажируоборота (за январь -апрель 2015 г.)

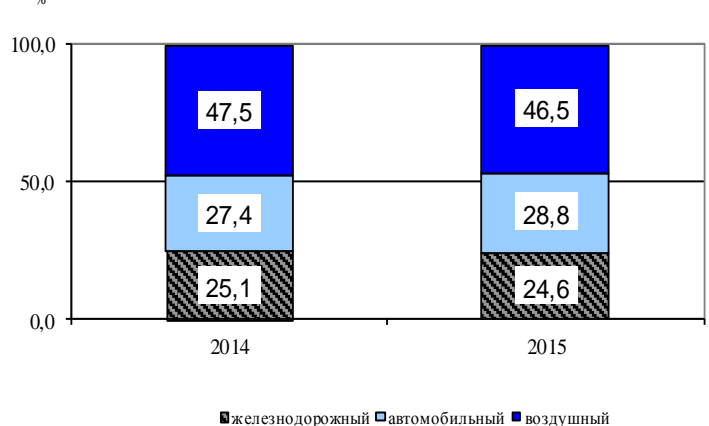

Финансы предприятий реального сектора экономики

Сальдированный финансовый результат деятельности организаций в целом по экономике по итогам января-марта 2015 г. составил 2520,3 млрд. рублей, что в 1,9 раза выше соответствующего показателя за 2014 г. (годом ранее – снижение на 17,7%). При этом положительный в абсолютном и относительном выражении результат был достигнут за счёт резкого роста прибыли в феврале-марте (в январе 2015 г. впервые с 2009 г. сальдированный финансовый результат оказался отрицательным – убыток составил 152,5 млрд. рублей; для сравнения, в январе 2009 г. убыток был равен 184,4 млрд. рублей). В январе-марте 2015 г. наблюдался рост сальдированного финансового результата в разрезе всех основных видов деятельности (за исключением строительства, где после почти двухкратного роста прибыли в первые два месяца года, в марте зафиксированы убытки). Улучшение финансового состояния предприятий способствовало сокращению доли убыточных предприятий: в целом по экономике на 2,5%, в обрабатывающих производствах – на 4,6%, в сельском хозяйстве – на 4,7%.

Сальдированный финансовый результат предприятий реального сектора экономики в январе-марте 2015 г. (в %, с начала года к соответствующему периоду предыдущего года)

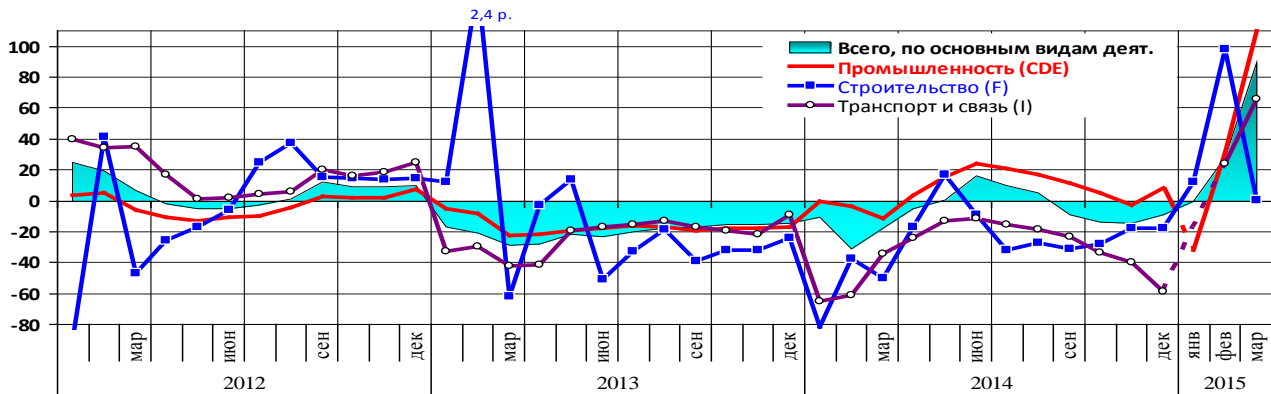

Вклад промышленности в динамику прибыли является определяющим (доля в общем объеме прибыли реального сектора составляет свыше 50%). В январе-марте 2015 г. сальдированный финансовый результат в промышленности составил 1594,4 млрд. рублей, и оказался выше уровня прошлого года в 2,1 раза на фоне значительного роста прибыли в обрабатывающем секторе.

Ослабление рубля положительно сказалось на финансовых результатах предприятий в добывающем секторе. Девальвация курса национальной валюты позволила нивелировать резкое падение цены на нефть во второй половине 2014 г. и в начале 2015 г. и обеспечить (в сочетании с налоговым маневром) высокую доходность экспортных поставок. Однако начавшееся с февраля 2015 г. укрепление рубля при сохранении мировых цен на нефть на низком уровне ниже 60 долларов за баррель привело к резкому замедлению роста прибыли, несмотря на значительный рост объемов экспорта нефти (по итогам января-марта - рост на 13,3%, годом ранее – на 34,0%).

В обрабатывающих производствах рост сальдированного финансового результата самый высокий - в 12,7 раза (годом ранее – снижение на 75%) на фоне роста прибыли в экспортно ориентированных отраслях (в производстве нефтепродуктов, в металлургическом производстве), которые в условиях девальвации рубля при установлении внутренних цен стремятся обеспечить равную доходность с экспортными поставками.

В электроэнергетике прибыль растет незначительно вследствие низкого спроса и

теплой погоды.

Финансовый результат (прибыль) предприятий промышленного сектора в январе-марте 2015 г. (в %, с начала года к соответствующему периоду предыдущего года)

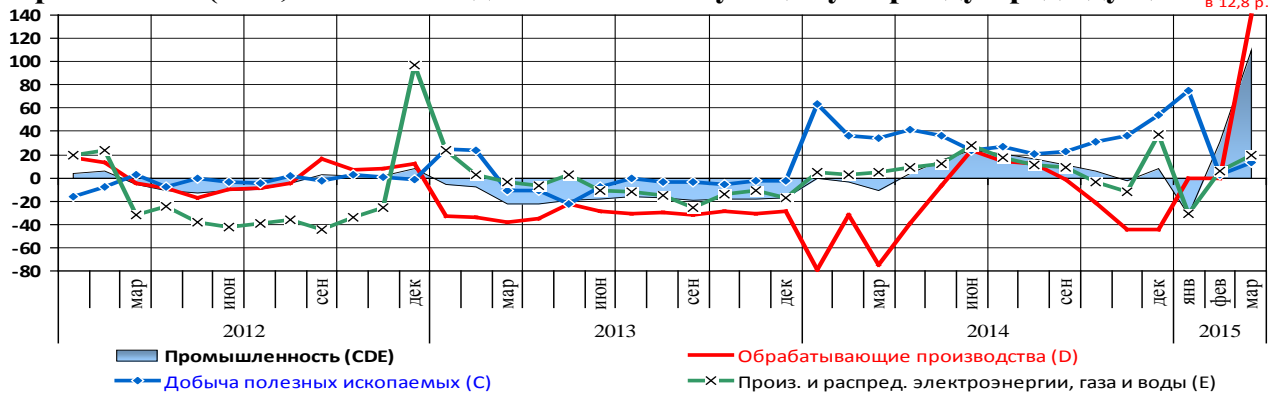

В связи с резким ростом прибыли в добывающем секторе в январе-марте 2015 г., в структуре сальдированного финансового результата значительно возросла его доля при одновременном снижении доли добывающих отраслей, а также незначительным снижением доли торговли, транспорта и связи.

Структура сальдированного финансового результат предприятий реального сектора экономики в январе-марте 2015 г.

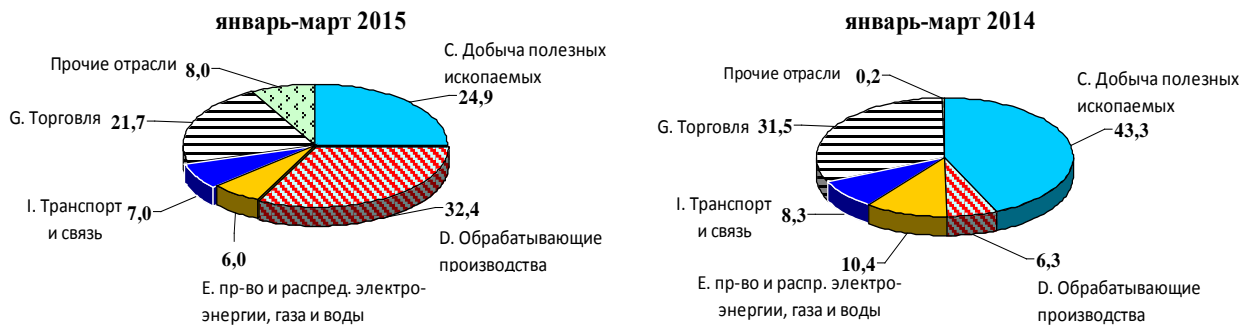

У предприятий, занятых нефтедобычей, сальдированный финансовый результат в январе-феврале 2015 г. сокращается. В производстве нефтепродуктов вследствие роста цен в связи с проведением налоговых преобразований в нефтяной отрасли, эффективности поставки на экспорт в условиях ослабления рубля и роста объемов производства сальдированный финансовый результат в феврале 2015 г. демонстрирует значительный рост (в феврале 2015 г. 157,3 млрд. рублей, годом ранее убыток 14,5 млрд. руб.). Однако существенное улучшение финансового состояния в феврале не перекрыло убытки, полученные в январе, и по итогам января-февраля 2015 г. сальдированный финансовый результат составил -150,6 млрд. рублей (годом ранее - 14,53 млрд. рублей).

Финансовый результат (прибыль) предприятий в нефтяном секторе в январе-феврале 2015 г. (в %, с начала года к соответствующему периоду пред. года)



В добыче каменного угля, бурого угля и торфа сальдированный финансовый результат продолжает второй год оставаться отрицательным, по итогам января-февраля 2015 г. -11,7 млрд. рублей (годом ранее – -13,6 млрд. рублей), несмотря на значительный положительный сальдированный финансовый результат в феврале 2015 г. (46,7 млрд. рублей, годом ранее – -13,6 млрд. рублей). Улучшению ситуации в феврале способствовал рост объемов производства на фоне увеличения спроса на внутреннем рынке и цен, а также значительный рост объемов экспорта кокса и полукокса (рост за январь-февраль 2015 г. – в 1,4 раза, годом ранее – снижение на 8,1%). Однако следует учитывать, что доля кокса и полукокса в структуре экспорта мала (0,1%) и практически весь прирост добычи угля поступает на внутренний рынок. В этой связи негативные тенденции сохраняются, учитывая низкую платежеспособность потребителей в результате сдержанной индексации регулируемых цен на теплоэнергию и низкого спроса у теплогенераторов (во второй ценовой зоне).

В добыче металлических руд сальдированный финансовый результат в январе-феврале 2015 г. увеличился на 1,5% (годом ранее – снижение на 17,9%) за счет роста прибыли в феврале 2015 г. (в 2,4 раза) на фоне значительного роста цен (в январе-феврале 2015 г. – на 23,9%, годом ранее – на 0,2%) и продолжающегося роста объемов производства и эффективности поставок на экспорт.

В обрабатывающих производствах после значительных убытков в начале года (в январе -506,4 млрд. рублей), в феврале практически виды деятельности получили положительный сальдированный финансовый результат. Наибольший рост – в химическом производстве, в металлургии, в целлюлозно-бумажном производстве, в производстве пищевых продуктов, в производстве древесины.

В черной металлургии в феврале 2015 г. сальдированный финансовый результат вышел в положительную область после убытков, полученных в период с октября предыдущего года. В этой связи, по итогам января-февраля 2015 г. сальдированный финансовый результат положительный (55,1 млрд. рублей, годом ранее – -30,2 млрд. рублей).

Улучшение финансового состояния наблюдается в производствах продукции, поставляемой на экспорт (чугун, ферросплавы) при росте его объемов - прибыль в январе-феврале 2015 г. 47,0 млрд. рублей (годом ранее -28,5 млрд. рублей).

Улучшилось финансовое положение и у предприятий, ориентированных в основном на внутренний рынок на фоне роста цен производителей товаров, ориентированных на равнодоходность с поставками на экспорт. Так, в производстве чугунных и стальных труб в январе-феврале 2015 г. зафиксирована прибыль 9,1 млрд. рублей, благодаря значительному росту цен (на 9,8%, годом ранее – снижение на 4,1%)

и объемов производства (на 18,5%, годом ранее – снижение на 0,7%).

В производстве цветных металлов рост сальдированного финансового результата фантастический – по итогам января-февраля 2015 г. – в 13,2 раза, годом ранее – снижение на 45,6%) вследствие продолжающегося роста эффективности экспорта, значительного роста экспортных, и как следствие внутренних цен.

В химическом производстве сальдированный финансовый результат в феврале увеличился фантастически - в 47,5 раза (годом ранее - снижение на 78,3%) после убытков, наблюдавшихся с октября предыдущего года. Основной рост прибыли - в производстве основных химических веществ - 47,6 млрд. рублей (годом ранее -13,04 млрд. рублей) на фоне высокой эффективности экспорта. Учитывая высокую закредитованность отрасли, просроченная задолженность по кредитам банков продолжает увеличиваться (рост в 1,5 раза, годом ранее – снижение на 3%).

В целлюлозно-бумажном производстве сальдированный финансовый результат несмотря на его значительный рост в феврале 2015 г. (14,2 млрд. рублей после убытков, наблюдавшихся с сентября предыдущего года), не вышел по итогам января-февраля 2015 г. в положительную область (-0,3 млрд. рублей, годом ранее -3,6 млрд. рублей). Росту прибыли в феврале способствовал рост цен на продукцию отрасли (индекс-дефлятор по итогам января-февраля 2015 г. увеличился на 64,3%, годом ранее – снижение на 4,2%), компенсировавший негативное влияние снижения объемов производства (на 17,7%).

Финансовый результат предприятий на основные виды торгуемых на внешних рынках товаров и неторгуемых товаров за январь-февраль 2015 г. (млрд. рублей)

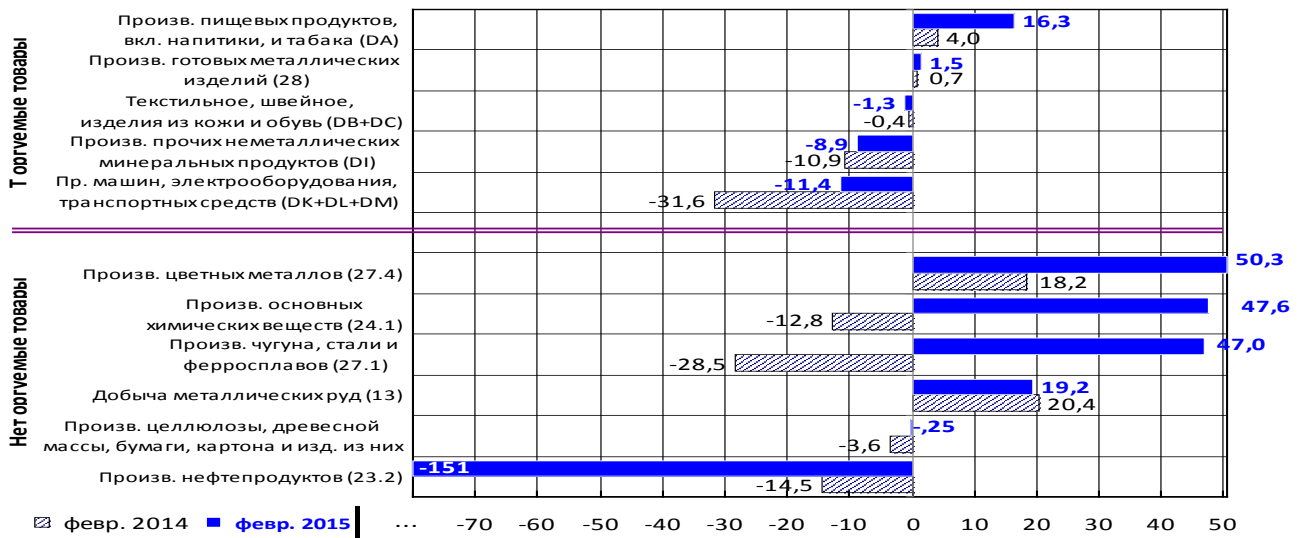

У предприятий, занятых производством неторгуемой на внешних рынках продукции и работающих на внутренний рынок, сальдированный финансовый результат также демонстрировал положительную динамику. Среди этих предприятий, в относительно лучшем положении находятся те, которые ориентированы на потребительский спрос. Однако, наблюдаются существенные колебания в динамике прибыли в различных видах деятельности в связи с различной степенью влияния отдельных факторов – спроса, инфляции издержек, курса рубля.

В производстве пищевых продуктов, включая напитки и табака, по итогам января-февраля 2015 г. сальдированный финансовый результат положительный (рост в 7 раз, годом ранее – снижение на 78,3%) на фоне значительного роста цен в связи с удорожанием растительного сырья отечественного производства, ослабления

конкуренции со стороны импорта в результате введения эмбарго, и как следствие роста объемов производства.

В производстве автомобилей прибыль с сентября 2014 г. демонстрирует отрицательную динамику: по итогам января-февраля 2015 г. сальдированный финансовый результат отрицательный -6,2 млрд (годом ранее -15,9 млрд. рублей). рублей. вследствие значительного падения объемов производства автомобилей (снижение на 22,3%, годом ранее – на 12,1%) вследствие сокращения спроса. В связи с этим в производстве транспортных средств и оборудования в январе - феврале 2015 г. размер убытков составил -13,4 млрд. рублей (годом ранее -17,19 млрд. рублей).

В легкой промышленности, несмотря на рост цен на готовую продукцию, прибыль также продолжает снижаться и в январе-феврале убытки составили -1,3 млрд. рублей (годом ранее -0,34 млрд. рублей) вследствие сокращения потребительского спроса, и, как следствие, резким снижением объемов производства, а также удорожанием импортного сырья.

Положительную динамику в январе-феврале 2015 года демонстрирует судостроение (строительство и ремонт судов) – сальдированный финансовый результат увеличился в 4,3 раза на фоне падения импорта из-за принятых санкций США и увеличения объемов государственного заказа.

В производстве товаров инвестиционного спроса фиксируется отрицательный финансовый результат вследствие падения спроса в этом секторе, и как следствие, объемов производства (инвестиции в основной капитал за январь-февраль 2015 г. сократились на 4,1%, годом ранее - на 5,7%) – в производстве машин и оборудования – 3,1 млрд. рублей (годом ранее -3,4 млрд. рублей) несмотря на полученную прибыль в феврале в размере 6,1 млрд. рублей.

Положительная динамика сальдированного финансового результата наблюдалась в производстве электрооборудования, электронного и оптического оборудования, в январе – феврале 2015 г. сальдированный финансовый результат увеличился в 2,8 раза (годом ранее – снижение на 57,8%) на фоне роста цен за счет удорожания потребляемых материальных ресурсов, однако динамика остается неустойчивой вследствие продолжающегося снижения инвестиционного спроса.

В строительстве сальдированный финансовый результат по итогам января-марта 2015 г. отрицательный -1,5 млрд. рублей (годом ранее – 2,8 млрд. рублей) на фоне усиления падения объема работ и замедления роста жилищного строительства вследствие снижения ажиотажного спроса.

Сокращение работ по виду деятельности «Строительство» (в январе-феврале 2015 г. снижение на 4,7%, годом ранее – на 6,4%) способствовало ухудшению финансового состояния предприятий в связанных видах деятельности: в производстве прочих неметаллических минеральных продуктов в январе - феврале 2015г. финансовый результат отрицательный -8,9 млрд. рублей (годом ранее -10,9 млрд. рублей) на фоне вялой динамики цен несмотря на рост объемов производства (рост на 4,2%, годом ранее – снижение на 3,4%).

В сельском хозяйстве сальдированный финансовый результат по итогам января-марта 2015 г. продолжает уверенный рост – в 2,9 раза (годом ранее – в 1,5 раза) вследствие роста внутренних цен на фоне возросшего спроса на отечественную продукцию, прежде всего попавшую под контрсанкции, на фоне снижения объемов импорта и эффекта от ослабления рубля.

В секторе розничной торговли сальдированный финансовый результат в январе-феврале 2015 г. растет (в 2 раза, годом ранее – снижение на 81,5%) на фоне низкой базы предыдущего года. При этом наблюдается продолжающееся падение оборота розничной торговли на 5,6% (годом ранее – рост на 3,5%) на фоне снижения реальных располагаемых доходов населения (на 1,3%, годом ранее - на 0,9%), а также роста доли

сбережений населения, что вынуждает торговлю сокращать долю прибыли в конечных ценах.

На транспорте и в связи сальдированный финансовый результат в январе-марте 2015 г. увеличился в 1,7 раза (годом ранее – снижение на 34%) после значительных убытков в январе (-141,4 млрд. рублей). Улучшение финансовых показателей обусловлено проведенной плановой индексацией тарифов на грузовые железнодорожные перевозки. При этом снижение коммерческого грузооборота замедляется (на 0,%, годом ранее – рост на 5,7%).

Ухудшению финансового состояния предприятий также способствует ограничение доступа компаний к кредитным ресурсам мировых финансовых рынков и ухудшение условий заимствования на внутреннем рынке. Это, в свою очередь, ведет к последовательному ухудшению качества долга предприятий и росту просроченной кредиторской задолженности по кредитам и займам: в целом по экономике в январе – феврале 2015 г. – рост в 1,6 раз (в 1,3 раза годом ранее), в промышленности – в 1,7 раза (в 1,2 раза), в добыче полезных ископаемых – в 13 раз (снижение на 68%), в торговле – в 2,7 раза (снижение на 6%). Однако, доля просроченной задолженности по кредитам и прочим средствам, предоставленным финансовым организациям в общем объеме кредитов и прочих средств, предоставленных нефинансовым организациям является относительно стабильной и незначительной – около 4-5 процентов.

ИСПОЛНЕНИЕ ФЕДЕРАЛЬНОГО БЮДЖЕТА. ГОСУДАРСТВЕННЫЙ ДОЛГ

Исполнение федерального бюджета
(по оперативной информации Минфина России)

**Параметры исполнения федерального бюджета за январь-апрель 2015 года
на кассовой основе, млрд. рублей**

Показатель	2015 год, закон о бюджете*	Исполнение		
		2014	2015	Изменение, в % к соответствующему периоду 2014 г.
		январь- апрель	январь- апрель	
Доходы	12 539,7	4 754,3	4 548,0	-4,3
Федеральная налоговая служба	н/д	2 098,5	2 456,3	17,1
Федеральная таможенная служба**	н/д	2 501,1	1 747,8	-30,1
Другие администраторы	н/д	154,7	343,9	122,2
Расходы	15 215,0	4 626,2	5 543,8	19,8
Обслуживание долга	585,3	155,5	195,5	25,7
Непроцентные расходы на кассовой основе	14 629,7	4 470,7	5 348,3	19,6
Профицит (+) / Дефицит (-)	-2 675,3	128,1	-995,8	
Сальдо внутреннего долга	134,9	3,7	-3,9	
Сальдо источников внешнего финансирования дефицита	-349,9	-22,2	-166,8	
Прочие источники внутреннего финансирования	2 890,3	-109,6	1 166,6	
<u>Справочно:</u>				
<i>ВВП, млрд. рублей</i>	<i>73 119</i>	<i>21 558</i>	<i>22 435</i>	<i>877</i>
<i>Средняя цена нефти «Юралс», долл. США / баррель</i>	<i>50,0</i>	<i>106,8</i>	<i>54,3</i>	<i>-52,5</i>
<i>Курс рубля к доллару США</i>	<i>60,0</i>	<i>35,1</i>	<i>59,9</i>	<i>24,8</i>

*) Федеральный закон от 01.12.2014 г. № 384-ФЗ (ред. от 20.04.2015)

**) с учетом кассовых операций в части ввозных таможенных пошлин, уплаченных в соответствии с Соглашением об установлении и применении в таможенном союзе порядка зачисления и распределения ввозных таможенных пошлин;

**Параметры исполнения федерального бюджета
за январь-апрель 2015 года на кассовой основе, в % к ВВП**

Показатель	2015 год, закон о бюджете*	Исполнение		
		2014	2015	Изменение, п.п.
		январь- апрель	январь- апрель	
Доходы	17,1	22,1	20,3	-1,8
Федеральная налоговая служба	н/д	9,7	10,9	1,2
Федеральная таможенная служба	н/д	11,6	7,8	-3,8
Другие администраторы	н/д	0,7	1,5	0,8
Расходы	20,8	21,5	24,7	3,3
Обслуживание долга	0,8	0,7	0,9	0,2
Непроцентные расходы	20,0	20,7	23,8	3,1
Профицит (+) / Дефицит (-)	-3,7	0,6	-4,4	
сальдо внутреннего долга	0,2	0,0	0,0	0,0
сальдо внешнего долга	-0,5	-0,1	-0,7	-0,6
прочие источники финансирования	4,0	-0,5	5,2	5,7
<i>Справочно:</i>				
<i>ВВП, млрд. рублей</i>	<i>73 119</i>	<i>21 558</i>	<i>22 435</i>	<i>877</i>

*) Федеральный закон от 01.12.2014 г. №384-ФЗ (в ред. от 20.04.2015)

По оперативной информации Минфина России **доходы** федерального бюджета за январь-апрель 2015 года составили 4 548,0 млрд. рублей. По отношению к ВВП доходы федерального бюджета составили 20,3%, что на 1,8 п.п. ВВП ниже величины за аналогичный период 2014 года.

Поступление доходов в январе-апреле 2015 года составило 36,3% к общему объему доходов федерального бюджета, утвержденному Федеральным законом «О федеральном бюджете на 2015 год и плановый период 2016 и 2017 годов». Общий объем налоговых и других платежей, администрируемых ФНС России, составил 2 456,3 млрд. рублей или 10,9% ВВП (в январе-апреле 2014 года – 2 098,5 млрд. рублей, 9,7% ВВП). Доходы, администрируемые ФТС России, достигли по итогам января-апреля 2015 года 1 747,8 млрд. рублей или 7,8% ВВП (в январе-апреле 2014 года – 2 501,1 млрд. рублей, 11,6% ВВП). Доходы, администрируемые другими администраторами, за отчетный период 2015 года составили 343,9 млрд. рублей, или 1,5% ВВП (в январе-апреле 2014 года – 154,7 млрд. рублей, 0,7% ВВП).

Нефтегазовые доходы составили за январь-апрель 2015 года 2 018,5 млрд. рублей или 9,0% ВВП, что на 2,7 п.п. ниже, чем за аналогичный период предыдущего года. Средняя цена на нефть за январь-апрель 2015 года составила 54,3 долл. за баррель (106,8 долл. за баррель за аналогичный период 2014 года). Ненефтегазовые доходы составили 2 529,5 млрд. рублей или 11,3% ВВП (что на 291,9 млрд. рублей больше показателя за аналогичный период 2014 года).

Кассовые расходы федерального бюджета за январь-апрель 2015 года составили 5 543,8 млрд. рублей или 24,7% ВВП, что выше показателя расходов в процентах ВВП

за аналогичный период предшествующего года на 3,3 п.п. При этом расходы по обслуживанию долга в номинальном значении составили 195,5 млрд. рублей, что составляет 0,9% к ВВП (155,5 млрд. рублей или 0,7% ВВП в 2014 году). Непроцентные расходы в январе-апреле 2015 года увеличились на 3,1 п.п., чем в том же периоде прошлого года (5 348,3 млрд. рублей или 23,8% ВВП по сравнению с 4 470,7 млрд. рублей или 20,7% ВВП соответственно).

С учетом исполнения бюджета по доходам и расходам дефицит федерального бюджета в январе-апреле 2015 года составил 995,8 млрд. рублей или 4,4% ВВП (в аналогичном периоде прошлого года профицит был равен 128,1 млрд. рублей или 0,6% ВВП).

Сальдо государственных внутренних заимствований за январь-апрель 2015 года составило, по предварительному оперативному отчету Минфина России, -3,9 млрд. рублей. Объем средств, привлеченных на внутреннем долговом рынке с начала года, составил 191,0 млрд. рублей (0,9% ВВП). Погашение долга в январе-апреле 2015 году составило 1 95,0 млрд. рублей (0,9 % ВВП).

Совокупный объем нефтегазовых фондов (Резервного фонда и Фонда национального благосостояния) по состоянию на 1 мая 2015 года составил 8 338,6 млрд. рублей (в том числе, Резервный фонд – 3 950,5 млрд. рублей*, Фонд национального благосостояния – 4 388,1 млрд. рублей**).

Совокупная расчетная сумма дохода от размещения средств Резервного фонда на счетах в иностранной валюте в Банке России за период с 15 января 31 апреля 2015 г. составила 0,9 млрд. рублей. За январь-апрель текущего года курсовая разница от переоценки остатков средств на указанных счетах составила (-)495,0 млрд. рублей.

* Указанные объемы не учитывают средства федерального бюджета, которые в соответствии с постановлением Правительства Российской Федерации от 24 декабря 2011 г. № 1121 «О порядке размещения средств федерального бюджета на банковских депозитах» размещаются на депозитах в валюте Российской Федерации и в иностранной валюте в кредитных организациях, а также прочие остатки средств на счетах Центрального банка Российской Федерации.

** В соответствии с постановлениями Правительства РФ от 19 января 2008 г. № 18 «О порядке управления средствами ФНБ», от 5 ноября 2013 г. № 990 «О порядке размещения средств ФНБ в ценные бумаги российских эмитентов, связанные с реализацией самокупаемых инфраструктурных проектов» и от 22 августа 2014 г. № 839 «О приобретении за счет средств ФНБ привилегированных акций кредитных организаций» и Федеральным законом от 13 октября 2008 г. № 173-ФЗ «О дополнительных мерах по поддержке финансовой системы Российской Федерации» вышеуказанные средства ФНБ в том числе размещаются на депозитах в государственной корпорации «Банк развития и внешнеэкономической деятельности (Внешэкономбанк)», а также в долговых обязательствах иностранных государств без предъявления требований к рейтингу долгосрочной кредитоспособности, привилегированных акциях кредитных организаций и в ценных бумагах и на субординированных депозитах российских эмитентов, связанных с реализацией инфраструктурных проектов. По состоянию на 1 мая 2015 г. объем средств, перечисленных на депозиты во «Внешэкономбанк», для предоставления субординированных кредитов российским кредитным организациям, кредитов малому и среднему предпринимательству, кредитов ОАО «Агентство по ипотечному жилищному кредитованию» составил 195,0 млрд. рублей, для обеспечения достаточности собственных средств (капитала) – 6,0 млрд. долларов США и для нерегламентированных целей – 0,3 млрд. долларов США, а также размещенных в долговых обязательствах иностранных государств без предъявления требований к рейтингу долгосрочной кредитоспособности – 3,0 млрд. долларов США, в привилегированных акциях кредитных организаций – 279,0 млрд. рублей, в ценных бумагах российских эмитентов, связанных с реализацией инфраструктурных проектов – 112,6 млрд. рублей и 1,2 млрд. долларов США и на субординированном депозите в ОАО ВТБ и Банк ГПБ (АО) в целях финансирования инфраструктурных проектов – 164,4 млрд. рублей.

В апреле 2015 г. в соответствии с пунктом 5 статьи 96.10 Бюджетного кодекса Российской Федерации, постановлением Правительства Российской Федерации от 19 января 2008 г. № 18 и распоряжением Правительства Российской Федерации от 15 апреля 2015 г. № 660-р средства ФНБ в сумме 38,4 млрд. рублей размещены на субординированный депозит в Банк ГПБ (АО) с возвратом в декабре 2042 г. и начислением процентов.

Банк ГПБ (АО) в апреле 2015 г. осуществил за счет средств ФНБ, привлеченных на субординированный депозит, покупку облигаций Государственной компании «Автодор» совокупной номинальной стоимостью 21,7 млрд. рублей в целях финансирования инфраструктурного проекта «Центральная кольцевая автомобильная дорога (Московская область)», предусмотренного пунктом 1 Перечня самокупаемых инфраструктурных проектов, реализуемых юридическими лицами, в финансовые активы которых размещаются средства ФНБ и (или) пенсионных накоплений, находящихся в доверительном управлении государственной управляющей компании, на возвратной основе, утвержденного распоряжением Правительства Российской Федерации от 5 ноября 2013 г. № 2044-р.

Вместе с тем, в апреле 2015 г. в федеральный бюджет поступили доходы в сумме 2,3 млрд. рублей от размещения средств ФНБ на депозиты во Внешэкономбанке. Совокупный доход от размещения средств Фонда на депозиты во Внешэкономбанке и ОАО Банк ВТБ за январь-апрель 2015 г. составил 8,3 млрд. рублей.

Совокупная расчетная сумма дохода от размещения средств Фонда национального благосостояния на счетах в иностранной валюте в Банке России за период с 15 января по 31 апреля 2015 г. составила 0,6 млрд. рублей. За январь-апрель текущего года курсовая разница от переоценки остатков средств на указанных счетах составила (-)377,5 млрд. рублей, от переоценки средств фонда, размещенных на депозитах в долларах США во Внешэкономбанке – (-)28,5 млрд. рублей, от переоценки средств фонда, размещенных в долговые обязательства иностранных государств – (-)13,7 млрд. рублей и по номинированным в иностранной валюте ценным бумагам российских эмитентов, связанным с реализацией самокупаемых инфраструктурных проектов, перечень которых утверждается Правительством Российской Федерации – (-)12,6 млрд. рублей.

Государственный долг

Совокупный объем государственного долга сократился за апрель на 246,39 млрд. руб., или на 2,4%, а в целом за январь-апрель текущего года – на 432,27 млрд. руб., или на 4,2%. Таким образом, объем государственного долга по состоянию на 1 мая составил 9866,84 млрд. руб. против 10113,23 млрд. руб. - на 1 апреля и 10299,12 млрд. руб. - на начало года.

При этом *объем государственного внешнего долга* за апрель сократился на 2001,3 млн. долл., или на 3,7%, что связано главным образом с погашением 29 апреля в размере 2000 млн. долл. облигационного займа «Россия-15». Однако, из-за переоценки номинированного в евро выпуска «Россия – 2020Е» объем указанного выпуска еврооблигаций возрос на 11 млн. долларов. В целом за первые четыре месяца текущего года объем внешнего госдолга снизился на 2875 млн. долл., или на 5,3% и составил по состоянию на 1 мая 51,4804 млрд. долл. США.

В рублевом выражении объем государственного внешнего долга по состоянию на 1 мая текущего года составил 2766,53 млрд. руб., что на 11,5%, или на 360,22 млрд. руб. ниже объема внешней задолженности на 1 апреля, что, в частности, связано как с погашением внешних займов, так и с укреплением курса российского рубля по отношению к доллару США. В целом за январь-апрель в рублевом выражении объем государственного внешнего долга снизился на 9,5%, или на 291,42 млрд. рублей.

Объем государственного внутреннего долга за апрель возрос на 113,8 млрд. руб., или на 1,6% (в целом за первые четыре месяца текущего года – сократился на 140,86 млрд. руб., или на 1,95%) и составил по состоянию на 1 мая 7100,31 млрд. рублей. При этом, государственный внутренний долг номинированный в государственных ценных бумагах увеличился за апрель на 109,68 млрд. руб., или на 2% (в целом за четыре первых месяца 2015 года – на 17 млрд. руб., или на 0,3%) до 5492,71 млрд. руб., а объем государственных гарантий – на 4,15 млрд. руб., или на 0,3% (сократился на 157,86 млрд. руб., или на 8,9% за первые четыре месяца с начала года), составив на 1 мая 1607,6 млрд. рублей.

При этом *в структуре долга, номинированного в государственных ценных бумагах*, произошло увеличение ОФЗ-ПД и ОФЗ-ПК. Объем ОФЗ-ПД (облигаций федерального займа с постоянным купонным доходом) возрос за апрель на 40 млрд. руб., или на 1,6% (что связано с доразмещением выпусков ОФЗ-ПД 26212, 26215 и 26216 при отсутствии погашений). В целом за первые четыре месяца с начала года объем ОФЗ-ПД увеличился на 66,28 млрд. руб., или на 2,6% и по состоянию на 1 мая составил 2617,3 млрд. руб. (47,7% от общего объема государственных ценных бумаг против 46,6% на начало года).

Объем ОФЗ-ПК (облигаций федерального займа с переменным купонным доходом) возрос за апрель на 69,68 млрд. руб., или на 6,5% (что связано с доразмещением выпусков ОФЗ-ПК 24018 и 29011). В целом за первые четыре месяца с начала года объем ОФЗ-ПК увеличился на 146,9 млрд. руб., или на 14,7% и по состоянию на 1 мая составил 1146,9 млрд. руб. (20,9% от общего объема государственных ценных бумаг против 18,3% на начало года). По итогам апреля объем ОФЗ-ПК еще более превысил объем ОФЗ-АД (облигаций федерального займа с амортизацией долга), составивший на 1 мая 1035,96 млрд. руб. (за апрель их объем не изменился, в целом за январь-апрель снижение объема ОФЗ-АД составило 2,6 млрд. руб., или 0,25%). Доля ОФЗ-АД в общем объеме государственных ценных бумаг снизилась с 19% по состоянию на 1 января до 18,9% - на 1 мая. Объем государственных сберегательных облигаций (ГСО) за апрель не изменился (в целом за первые четыре месяца текущего года – уменьшился на 90 млрд. руб., или на 16,1% что связано с погашением выпусков ГСО-ППС 34004, 35007 и 35008), составив 602,55 млрд. руб. (их удельный вес в объеме государственного внутреннего долга номинированного в ценных бумагах сократился с 12,65% до 11%). Объем рублевых еврооблигаций на 1 мая составлял 90 млрд. руб. (1,6% в общем объеме государственных ценных бумаг) не изменившись с начала года.

Объем государственных ценных бумаг обращающихся на организованном рынке ценных бумаг, за апрель увеличился на 109,68 млрд. руб., или на 3,1% (за январь-апрель – на 107 млрд. руб., или на 3%) и по состоянию на 1 мая текущего года составил 3700,16 млрд. руб., или 52,1% объема государственного внутреннего долга Российской Федерации при 51,4% по состоянию на 1 апреля и 49,6% - на 1 января текущего года.

ФЕДЕРАЛЬНАЯ АДРЕСНАЯ ИНВЕСТИЦИОННАЯ ПРОГРАММА

Федеральная адресная инвестиционная программа на 2015 год и на плановый период 2016 и 2017 годов (далее – ФАИП) была сформирована Минэкономразвития России в соответствии с Федеральным законом от 1 декабря 2014 г. № 384-ФЗ «О федеральном бюджете на 2015 год и на плановый период 2016 и 2017 годов» и Правилами формирования и реализации федеральной адресной инвестиционной программы, утвержденными постановлением Правительства Российской Федерации от 13 сентября 2010 г. № 716.

В соответствии со статьей 11 Федерального закона от 25 февраля 1999 г. № 39-ФЗ «Об инвестиционной деятельности в Российской Федерации, осуществляемой в форме капитальных вложений», ФАИП утверждена 13 декабря 2014 года Министром экономического развития Российской Федерации А.В. Улюкаевым на 2015 год в объеме 1 086,3 млрд. рублей.

В 2015 году бюджетные ассигнования федерального бюджета в рамках ФАИП предусмотрены на осуществление бюджетных инвестиций в объекты капитального строительства государственной собственности Российской Федерации и на приобретение объектов недвижимого имущества в государственную собственность Российской Федерации, бюджетных инвестиций юридическим лицам, не являющимся государственными (муниципальными) учреждениями и государственными (муниципальными) унитарными предприятиями, в объекты капитального строительства или на приобретение объектов недвижимого имущества, предоставление субсидий на осуществление капитальных вложений в объекты капитального строительства государственной собственности Российской Федерации или на приобретение объектов недвижимого имущества в государственную собственность Российской Федерации, а также на предоставление субсидий на софинансирование капитальных вложений в объекты капитального строительства государственной собственности субъектов Российской Федерации (муниципальной собственности) или на приобретение объектов недвижимого имущества в государственную собственность субъектов Российской Федерации (муниципальную собственность).

Всего по состоянию на 1 мая 2015 года на строительство, реконструкцию, в том числе с элементами реставрации, техническое перевооружение объектов капитального строительства и приобретение объектов недвижимого имущества, а также реализацию мероприятий (укрупненных инвестиционных проектов) (далее – объекты), включенных в ФАИП, с учетом переноса остатков неиспользованных в 2014 году лимитов бюджетных обязательств на оплату заключенных государственных контрактов, связанных с осуществлением капитальных вложений в объекты государственной собственности Российской Федерации, предусмотрены средства федерального бюджета в размере 1 118,2 млрд. рублей.

Согласно федеральному закону от 20 апреля 2015 г. № 93 «О внесении изменений в Федеральный закон «О Федеральном бюджете на 2015 год и на плановый период 2016 и 2017 годов» объем бюджетных ассигнований на реализацию ФАИП уменьшен на 175,6 млрд. рублей, то есть более чем на 15 процентов. В настоящее время проводится работа по внесению соответствующих изменений в ФАИП на основании предложений главных распорядителей средств федерального бюджета, согласованных с субъектами бюджетного планирования и представленных в Минэкономразвития России в установленном порядке.

В рамках ФАИП на 1 мая 2015 года бюджетные ассигнования на осуществление

бюджетных инвестиций и субсидий в объекты государственной собственности Российской Федерации и бюджетных инвестиций акционерным обществам составляют 957,4 млрд. рублей, субсидий в объекты региональной (муниципальной) собственности – 160,8 млрд. рублей.

Стоимость специальных работ, входящих в государственный оборонный заказ, составляет 290,4 млрд. рублей или 26,0 % от общего объема ФАИП.

На строительство, реконструкцию, в том числе с элементами реставрации, техническое перевооружение объектов капитального строительства и приобретение объектов недвижимого имущества, включенных в федеральные целевые программы (далее – программная часть), предусмотрены бюджетные ассигнования в размере 676,2 млрд. рублей (60,5 % от общего объема ФАИП), в том числе бюджетные инвестиции и субсидии на осуществление капитальных вложений в объекты государственной собственности Российской Федерации и бюджетные инвестиции акционерным обществам составляют 528,2 млрд. рублей, субсидии в объекты региональной (муниципальной) собственности – 148,0 млрд. рублей. В рамках программной части на реализацию специальных работ, входящих в государственный оборонный заказ, предусмотрено 77,8 млрд. рублей.

На строительство, реконструкцию, в том числе с элементами реставрации, техническое перевооружение объектов капитального строительства и приобретение объектов недвижимого имущества, не включенных в федеральные целевые программы (далее – непрограммная часть), предусмотрены средства федерального бюджета в размере 442,0 млрд. рублей, что составляет 39,5 % от общего объема ФАИП, в том числе бюджетные инвестиции и субсидии на осуществление капитальных вложений в объекты государственной собственности Российской Федерации и бюджетные инвестиции акционерным обществам составляют 429,1 млрд. рублей, субсидии в объекты региональной (муниципальной) собственности – 12,9 млрд. рублей. На реализацию специальных работ, входящих в государственный оборонный заказ, в рамках непрограммной части предусмотрено 212,6 млрд. рублей.

Дальнейший анализ по объектам ФАИП проведен на основании данных Федеральной службы государственной статистики, которая ведет наблюдение в отношении объектов ФАИП без учета специальных работ, входящих в государственный оборонный заказ.

За четыре месяца 2015 года за счет средств федерального бюджета было профинансировано 172,8 млрд. рублей, что составляет 27,1 % от предусмотренного объема средств в 2015 году.

Кроме того, в отчетном периоде осуществлялась реализация объектов собственности субъектов Российской Федерации и муниципальной собственности за счет средств субъектов Российской Федерации на общую сумму 3,9 млрд. рублей.

Реализация объектов ФАИП за счет прочих источников составила 0,6 млрд. рублей, или порядка 8,4 % от общего объема средств за счет прочих источников, предусмотренного на год.

Освоение средств в январе – апреле текущего года за счет всех источников финансирования составило 46,4 млрд. руб. или 7,1 % от предусмотренного на год объема средств за счет всех источников.

Уровень финансирования и освоения средств

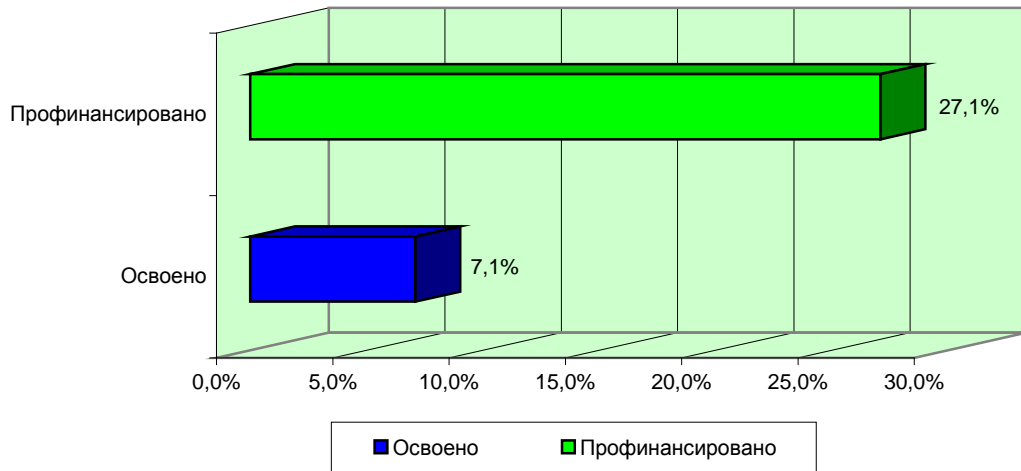

По объектам программной части за счет средств федерального бюджета было профинансировано 125,0 млрд. рублей, или 26,9 % от предусмотренного объема средств в 2015 году в рамках программной части.

Освоено было 37,2 млн. рублей, что составляет 7,7 % от предусмотренного на год объема средств за счет всех источников.

По объектам непрограммной части за счет средств федерального бюджета было профинансировано 47,8 млрд. рублей, или 27,8 % от предусмотренного объема средств в 2015 году в рамках непрограммной части. Освоено в отчетном периоде было 9,2 млрд. рублей, что составляет 5,3 % от предусмотренного на год объема средств за счет всех источников.

Финансирование и освоение средств в разрезе программной и непрограммной частей ФАИП

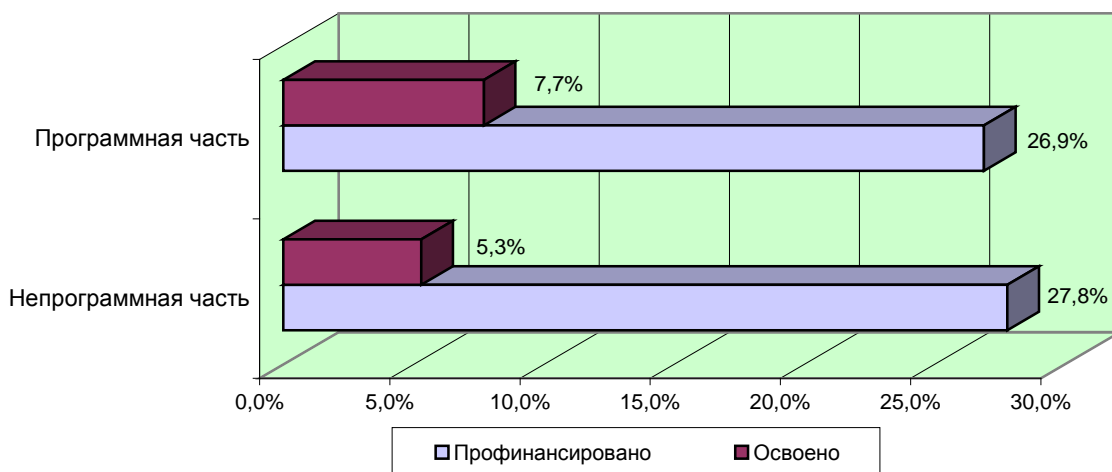

Освоение средств по объектам, включенным в ФАИП, по которым Росстатом ведется наблюдение, в разрезе федеральных округов по итогам за 4 месяца 2015 года характеризуется следующими данными:

Федеральный округ	Лимит ассигнований за счет всех источников	Лимит ассигнований за счет средств федерального бюджета	Фактически освоено за счет всех источников финансирования	
			млрд. рублей	в % от лимита на год
Центральный	220,1	217,8	17,5	8,0
Северо-Западный	81,3	80,7	6,7	8,3
Южный	52,5	51,9	2,9	5,6
Северо-Кавказский	17,8	17,4	3,4	18,9
Приволжский	72,1	69,3	5,0	6,9
Уральский	16,7	16,0	1,9	11,3
Сибирский	41,2	35,1	4,9	11,8
Дальневосточный	75,5	73,0	4,1	5,5
Крымский	75,4	75,4	-	-

Как видно из приведенной таблицы, выше среднего по России лимит средств, предусмотренных на строительство, реконструкцию, в том числе с элементами реставрации, техническое перевооружение и приобретение объектов недвижимости, включенных в ФАИП, освоен в Северо-Кавказском (18,9 %), Сибирском (11,8 %) и Уральском (11,3 %) федеральных округах. В то же время, в Северо-Западном (8,3 %), Центральном (8,0 %), Приволжском (6,9 %), Южном (5,6 %) и Дальневосточном (5,5 %) федеральных округах освоение бюджетных инвестиций ниже среднего.

Согласно данным Росстата, в 2015 году в рамках ФАИП предусмотрена реализация 1 901 объектов. В том числе:

- объекты капитального строительства (строительство, реконструкция, в том числе с элементами реставрации, техническое перевооружение) – 1 423;
- объекты капитального строительства, в отношении которых в текущем году проводятся только проектные и изыскательские работы – 429;
- приобретение объектов недвижимого имущества – 18;
- мероприятия (укрупненные инвестиционные проекты) – 31.

В 2015 году к вводу подлежит 715 объектов (без учета объектов, по которым в текущем году предусмотрено проведение только проектных и изыскательских работ).

Для сравнения, в 2014 году по состоянию на 1 мая в состав ФАИП были включены 2 112 объектов, из них к вводу было предусмотрено 742 (без учета объектов, по которым в 2014 году было предусмотрено проведение только проектных и изыскательских работ).

За январь – апрель текущего года главными распорядителями средств федерального бюджета был осуществлен ввод 7 объектов. В том числе 5 объектов введены на полную мощность, среди них 3 объекта Росморречфлота «Технические средства контроля акватории морского порта Ванино Хабаровский край», «Оснащение инженерно-техническими средствами обеспечения транспортной безопасности акватории морского порта Зарубино, Приморский край», «Строительство

многофункционального аварийно-спасательного судна», и еще на 2 объектах осуществлен частичный ввод мощностей.

В 2015 году предусмотрено строительство, реконструкция, в том числе с элементами реставрации, техническое перевооружение таких важнейших объектов, как:

- стадионы к Чемпионату мира по футболу в городах Волгоград, Нижний Новгород, Ростов-на-Дону, Самара и Саранск;
- комплекс зданий Государственного музея изобразительных искусств им. А.С. Пушкина;
- Ансамбль Большого Успенского монастыря - памятник архитектуры 1560 г. г. Тихвин Ленинградской области;
- Орловский государственный академический театр им.И. С. Тургенева;
- музей «Дворцово-парковый ансамбль «Ораниенбаум», Государственного музея-заповедника «Петергоф», г. Санкт-Петербург;
- музейный комплекс Всероссийского музейного объединения «Государственная Третьяковская галерея»;
- центр трансплантации почки и диализа г. Волжский Волгоградская область;
- лечебный корпус Морозовской детской городской клинической больницы;
- федеральный высокотехнологичный центр медицинской радиологии г. Димитровград Ульяновская область;
- фондовая оранжерея ФГБУН Главного ботанического сада имени Н.В. Цицина;
- уникальный объект в области ядерной физики - комплекс ВЭПП-5 Института ядерной физики им. Г.И. Будкера Сибирского отделения РАН, г. Новосибирск;
- комплекс зданий музея антропологии и этнографии им. Петра Великого (Кунсткамера) РАН, г. Санкт-Петербург;
- реконструкция здания Института мозга человека РАН;
- головной универсальный атомный ледокол;
- научно-исследовательские суда «Геленджик», «Южморгеология» и «Профессор Логачев» и другие.

СИТУАЦИЯ НА ФИНАНСОВЫХ РЫНКАХ И СОСТОЯНИЕ ФИНАНСОВОГО СЕКТОРА

ВНУТРЕННИЙ ФИНАНСОВЫЙ РЫНОК

Валютный рынок

В первой половине апреля текущего года наблюдалось существенное укрепление российской национальной валюты, чему способствовали продолжающаяся стабилизация финансового сектора, достаточные объемы предоставления Банком России иностранной валюты на возвратной основе, рост цен на нефть и увеличение объемов вторичных торгов на внутреннем валютном рынке. Во второй половине месяца курс рубля стабилизировался, стоимость бивалютной корзины составила около 53 рублей. По итогам апреля 2015 г. официальный курс доллара США к рублю снизился на 11,3%, до 51,1388 руб. за доллар США на 1.05.15, курс евро к рублю – на 7,9%, до 57,1578 руб. за евро, стоимость бивалютной корзины уменьшилась на 9,7%, до 53,8474 рубля.

В 2015 г. Банк России продолжил осуществлять денежно-кредитную политику в условиях режима плавающего валютного курса, а также проводить введенные в 2014 г. операции по предоставлению кредитным организациям валютной ликвидности на возвратной основе.

Стоимость бивалютной корзины и границы плавающего операционного интервала курсовой политики Банка России (руб.)*

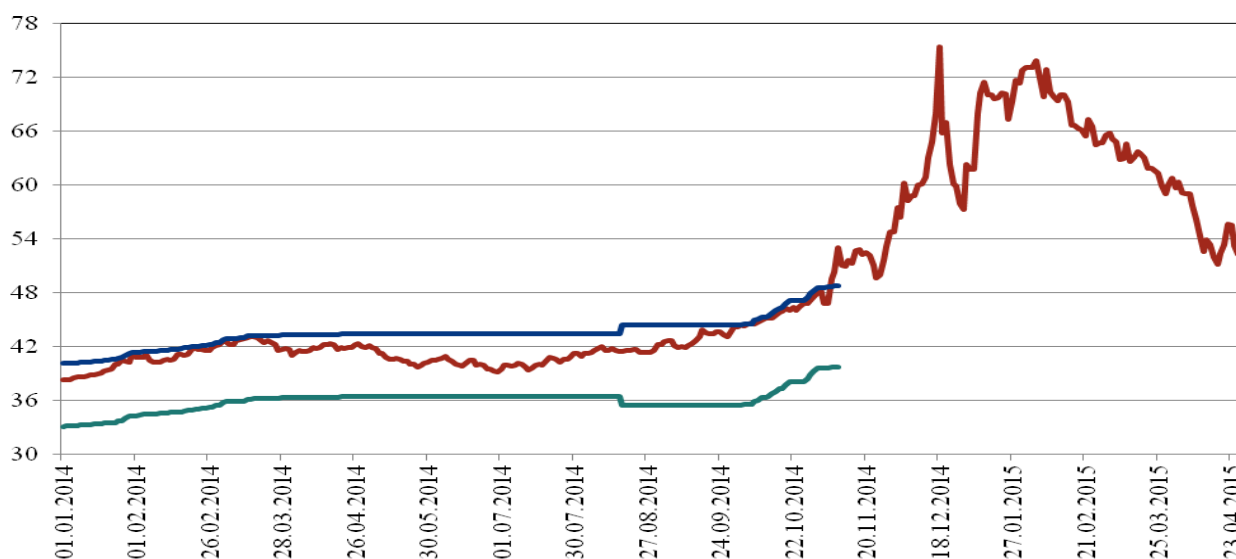

* С 10.11.14 интервал допустимых значений стоимости бивалютной корзины был отменен в связи с изменением механизма курсовой политики Банка России.

Банк России 17.04.15 провел аукционы по предоставлению кредитов Банка России в долларах США, обеспеченных залогом прав требования по кредитам в долларах США, на сроки 28 и 365 дней. На срок 28 дней кредитным организациям было предоставлено 451 млн. долл. США. Аукцион на срок 365 дней был признан несостоявшимся в связи с участием только одной кредитной организации. Требования Банка России к кредитным организациям по данным операциям на конец апреля 2015 г. составили 3,2 млрд долл. США. Банк России также продолжил проводить аукционы репо по представлению иностранной валюты на сроки 1 неделя, 28 дней и 12 месяцев. Требования Банка России к кредитным организациям по данным операциям на конец апреля 2015 г. составили 34,9 млрд. долл. США (на конец марта 2015 г. – 29,1 млрд. долл. США).

Сделки «валютный своп» по продаже долларов США за рубли в апреле 2015 г. не заключались.

В апреле текущего года Банк России, учитывая изменение конъюнктуры валютного рынка, дважды увеличивал минимальные процентные ставки по отдельным операциям предоставления валютной ликвидности на возвратной основе. В результате с 21.04.15 минимальные процентные ставки на аукционах репо в иностранной валюте установлены равными ставкам LIBOR в соответствующих валютах и на сопоставимые сроки, увеличенным на 2,0 п.п. на сроки 1 неделя и 28 дней и на 2,5 п.п. на срок 365 дней, а по кредитам в иностранной валюте, обеспеченным залогом прав требования по кредитам в иностранной валюте, – равными ставкам LIBOR в соответствующих валютах и на сопоставимые сроки, увеличенным на 2,25 п.п. на срок 28 дней и на 2,75 п.п. на срок 365 дней.

Операции Банка России на внутреннем валютном рынке

Отчетный период	Объемы операций с долларами США, всего за период, млн долл. США		Объемы операций с евро, всего за период, млн евро	
	Покупка	Продажа	Покупка	Продажа
	Всего	Всего	Всего	Всего
2015				
Январь	21,7	2 341,5	-	-
Февраль	-	-	-	-
Март	-	-	-	-
Апрель	-	-	-	-
Объем интервенций, млрд долл. США («-» – нетто-покупка, «+» – нетто-продажа)			Апрель 2015 года 0,0	

Средний дневной биржевой оборот торгов по операциям рубль/доллар США в апреле 2015 г. по сравнению с предыдущим месяцем возрос на 45%, до 17,3 млрд. долл. США, по операциям рубль/евро – на 4%, составив 2,5 млрд. евро.

**Международные резервы Российской Федерации в 2014-2015 годах
(на начало месяца, млрд. долл.)**

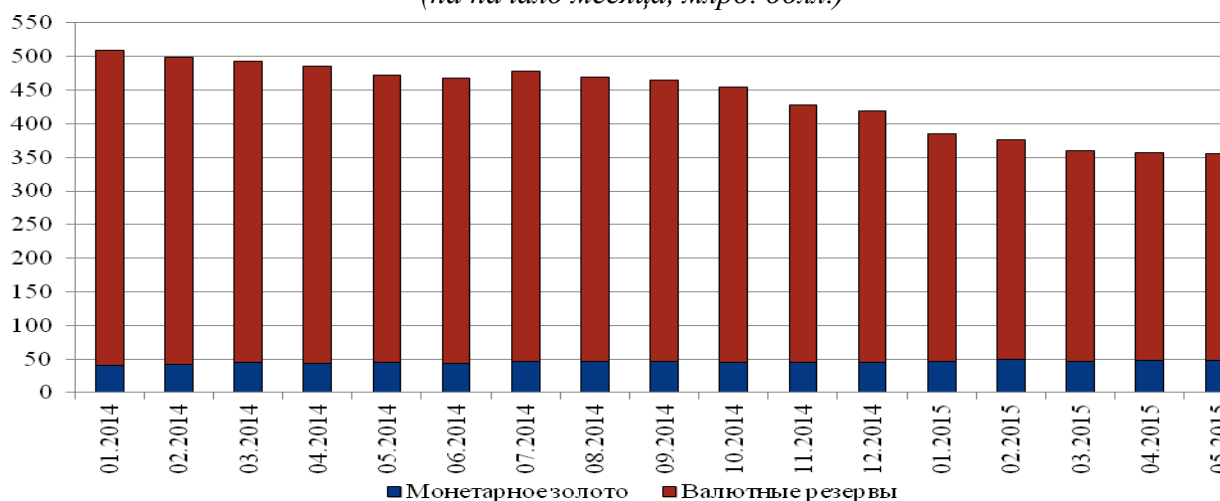

Объем международных резервов Российской Федерации за апрель 2015 г. уменьшился на 0,1% (с начала года - на 7,6%) и по состоянию на 01.05.15 составил 356,0 млрд. долл. США.

Денежный рынок

В апреле 2015 г. в условиях стабилизации текущего профицита рублевой ликвидности на уровне, близком к нулю, краткосрочные рублевые ставки денежного рынка формировались преимущественно в верхней половине процентного коридора Банка России. Этому способствовали также высокий спрос на рублевую ликвидность со стороны отдельных крупных участников денежного рынка и нормализация ситуации с валютной ликвидностью вследствие указанного выше проведения Банком России операций репо в иностранной валюте с кредитными организациями.

Средний дневной оборот однодневных сделок на денежном рынке в рублях (межбанковские кредиты, сделки репо и «валютный своп») в апреле 2015 г. не изменился по сравнению с предыдущим месяцем, составив 2,1 трлн. рублей.

Межбанковская процентная ставка и ставки по операциям Банка России по предоставлению и абсорбированию рублевой ликвидности (% годовых)

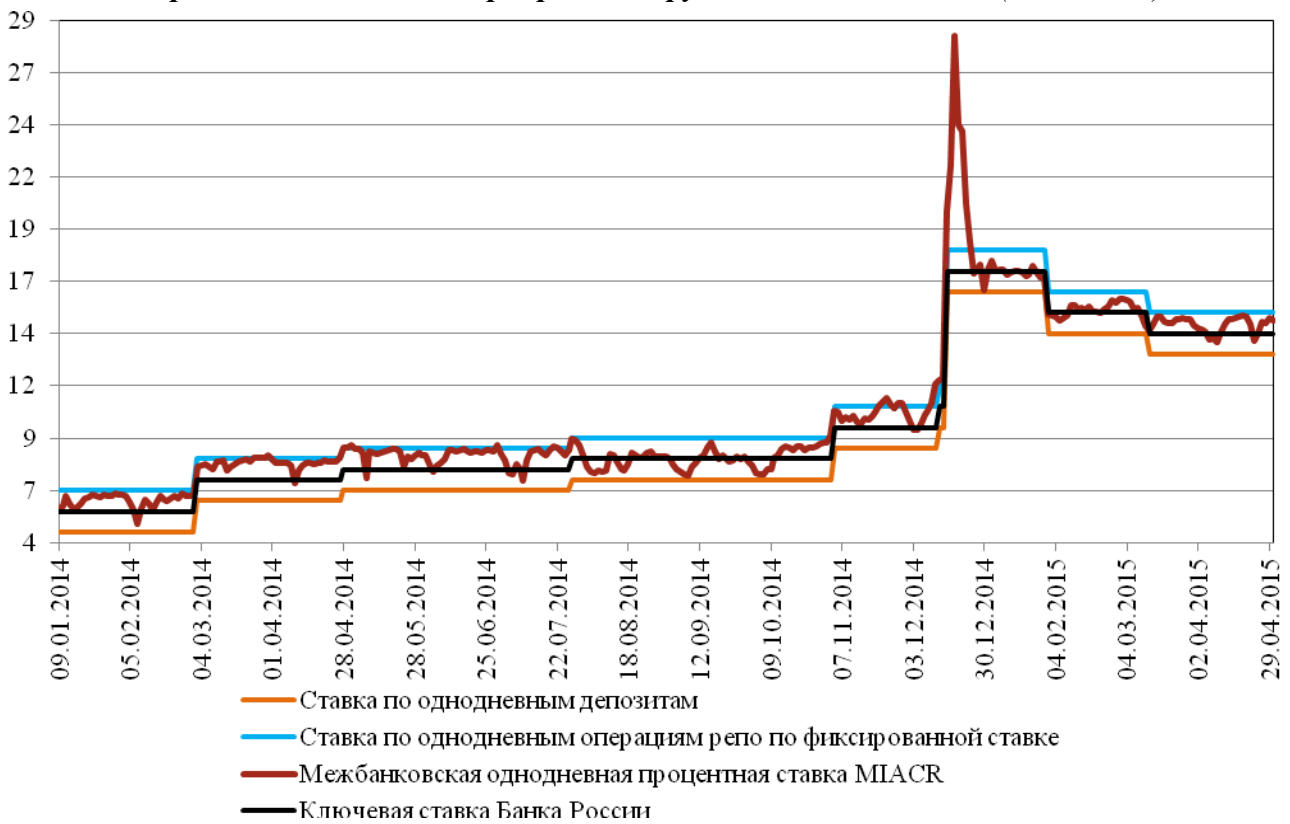

Рынок государственных ценных бумаг

Продолжившееся в первой половине апреля 2015 г. укрепление курса рубля, его стабилизация во второй половине месяца и замедление инфляции способствовали сохранению понижательной тенденции в динамике доходности государственных ценных бумаг. На состоявшихся в апреле 2015 г. девяти аукционах на первичном рынке Минфин России реализовал 91,4% номинального объема предложения ОФЗ³, что соответствует 109,7 млрд. руб. по номиналу и 101 млрд. руб. по фактической стоимости (в марте 2015 г. – 47,7 млрд. руб. и 42,1 млрд. руб. соответственно). Выпуски ОФЗ размещались преимущественно с дисконтом к их доходности на вторичном рынке.

³Минфин России размещал на первичном рынке выпуски ОФЗ с постоянным (ОФЗ-ПД) и с переменным купонным доходом (ОФЗ-ПК с купонными ставками, привязанными к ставке денежного рынка RUONIA).

Операции по доразмещению ОФЗ на вторичном рынке по принципу прямых продаж (без проведения аукционов) в апреле 2015 г. не проводились.

В соответствии с платежным графиком Минфин России выплатил 17,8 млрд. руб. в виде купонного дохода по 3 выпускам ОФЗ. По итогам апреля 2015 г. рыночный портфель обращающихся выпусков ОФЗ возрос на 3,1%, до 3700 млрд. руб. по номиналу⁴. Дюрация рыночного портфеля ОФЗ уменьшилась на 25 дней и на конец месяца составила 5,1 года.

Параметры и результаты аукционов по размещению ОФЗ

Дата аукционов	Номер выпуска	Объем предложения, млрд руб.	Срок обращения, лет	Дата погашения	Объем спроса по номиналу, млрд руб.	Объем размещения по номиналу, млрд руб.	Объем выручки, млрд руб.	Цена отсечения, % от номинала	Средневзвешенная цена, % от номинала	Доходность по цене отсечения, % годовых	Доходность по средневзвешенной цене, % годовых	Премия(+)/дисконт(-) к доходности выпуска на вторичном рынке, базисных пунктов
01.04.2015	26212	5,0	12,8	19.01.2028	27,91	5,00	3,60	70,75	70,82	11,78	11,77	-19
	29011	15,0	4,8	29.01.2020	7,16	4,68	4,45	92,90	93,10	13,57	13,51	4
08.04.2015	26215	10,0	8,4	16.08.2023	20,30	10,00	7,82	77,15	77,39	11,61	11,55	-9
	24018	15,0	2,7	27.12.2017	27,12	15,00	14,65	95,30	95,57	13,41	13,28	-7
15.04.2015	26215	15,0	8,3	16.08.2023	46,20	15,00	12,31	81,00	81,11	10,74	10,72	-21
	29011	15,0	4,8	29.01.2020	30,31	15,00	14,39	93,46	93,58	13,4	13,37	-4
22.04.2015	26216	10,0	4,1	15.05.2019	18,05	10,00	8,79	84,89	85,06	11,78	11,72	22
	24018	15,0	2,7	27.12.2017	35,54	15,00	14,92	96,88	96,98	12,66	12,61	-4
29.04.2015	24018	20,0	2,7	27.12.2017	72,31	20,00	20,10	97,75	97,80	12,25	12,22	14

Активность участников вторичного рынка государственных облигаций в апреле 2015 г. повысилась по сравнению с мартом текущего года. Средний дневной объем вторичных торгов ОФЗ в апреле 2015 г. составил 14 млрд. руб. по сравнению с 11,8 млрд. руб. месяцем ранее.

Доходность ОФЗ на вторичном рынке (индекс RGBEY⁵) на конец апреля 2015 г. снизилась на 128 базисных пунктов по сравнению с концом марта 2015 г., составив 10,9% годовых. Средняя за апрель 2015 г. доходность ОФЗ уменьшилась относительно показателя предыдущего месяца на 152 базисных пункта, до 11,41% годовых.

Доходность и оборот вторичных торгов ОФЗ

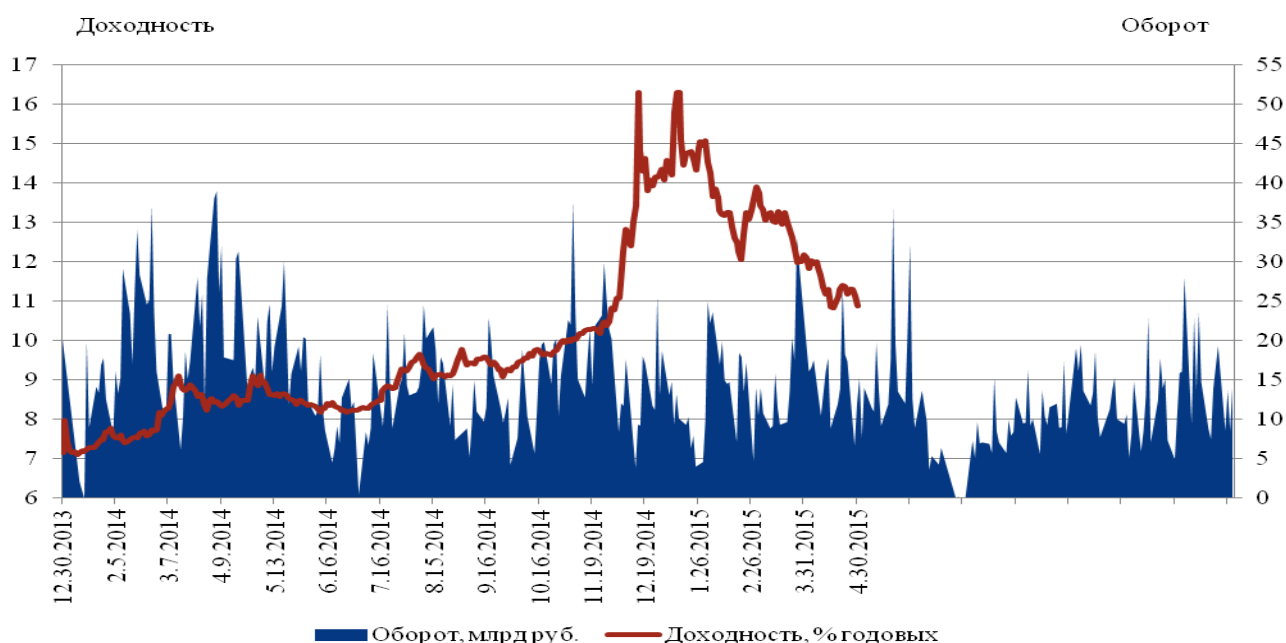

⁴Без учета выпусков ОФЗ (суммарным номинальным объемом 1 трлн. руб.), переданных Минфином России Государственной корпорации «Агентство по страхованию вкладов» (АСВ).

⁵ Индикатор эффективной доходности государственных облигаций, рассчитываемый Московской Биржей.

На рынке государственных облигаций номинированных в иностранной валюте 29 апреля произведено погашение основного долга облигационного займа «Россия-15» на сумму 2 млрд. долл. США. Кроме того, в счет обслуживания долга произведены процентные платежи на общую сумму 123,75 млн. долл. США (в счет оплаты купонов по выше казанному займу «Россия-15» перечислено 36,25 млн. долл., в счет оплаты купонов по займу «Россия-20» - 87,5 млн. долларов).

Рынок корпоративных ценных бумаг

Индекс РТС за апрель 2015 г. вырос на 16,9% до 1029,31 пункта, индекс ММВБ увеличился на 3,8% – до 1688,34 пункта.

Динамика индексов ММВБ и РТС (31.12.14 = 100%)

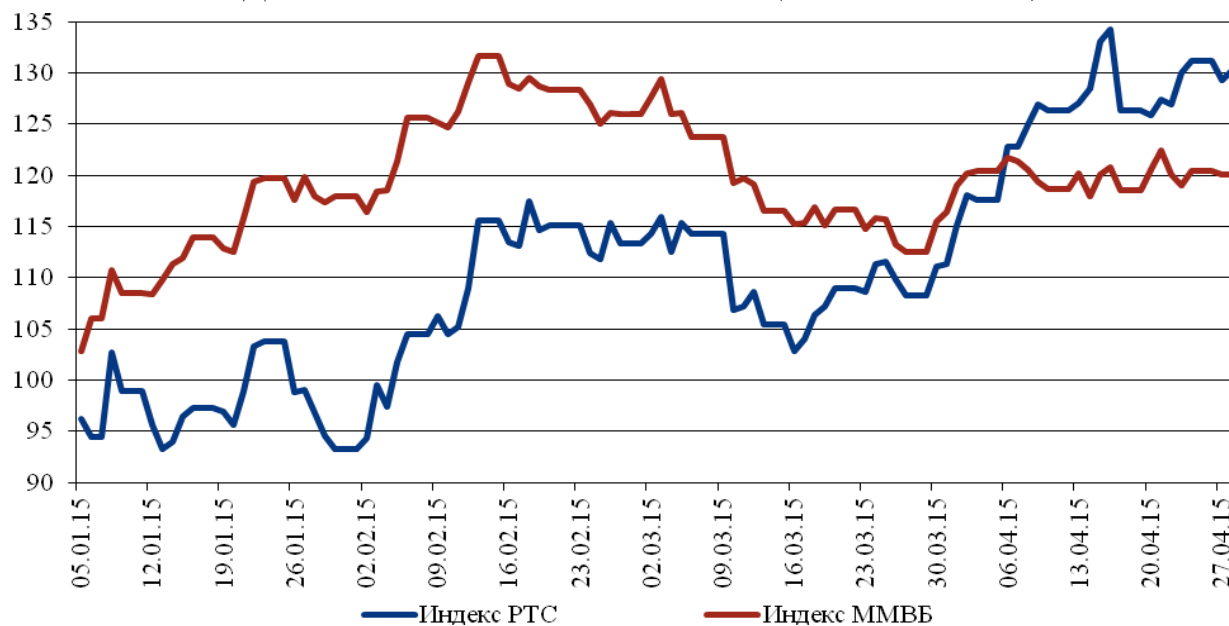

Источник: ОАО Московская Биржа.

На фоне основных международных фондовых индексов в апреле 2015 г. индекс РТС показал сравнительно неплохую динамику, увеличившись к концу месяца до 130,2% от уровня 31.12.14. Индекс MSCI Emerging Markets на 30.04.15 составил 109,6% от уровня 31.12.14, индекс MSCI EU – 115,3%, индекс S&P 500 – 101,3%, индекс Shanghai Composite – 137,3 процента.

Динамика индекса РТС и некоторых мировых фондовых индексов (31.12.2014 = 100%)

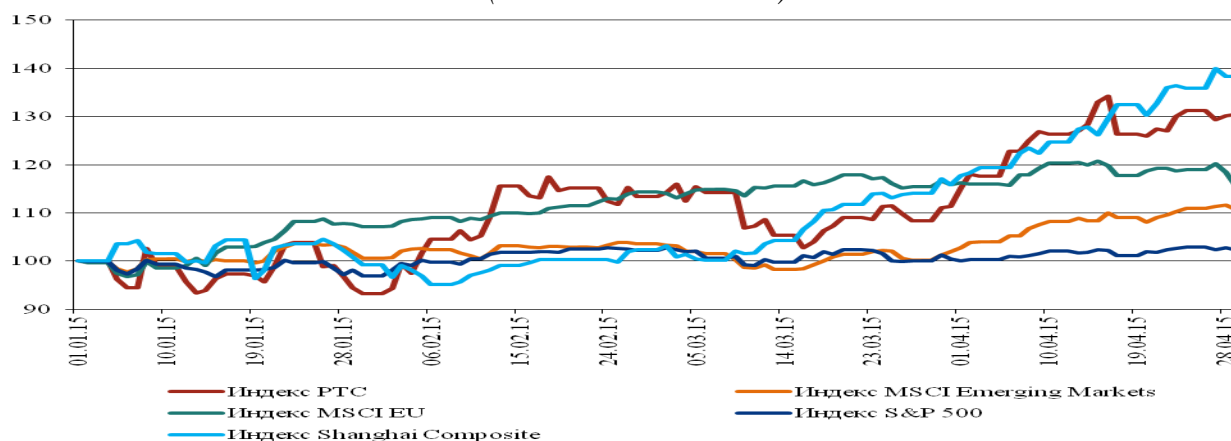

Источник: ОАО Московская Биржа.

Курс рубля и цены на нефть в апреле 2015 г. также показывали положительную динамику: по информации агентства Bloomberg, стоимость фьючерсных контрактов на сырую нефть ICE Brent выросла с 56,21 долл. США/барр. на 31.03.15 до 66,78 долл. США/барр. на 30.04.15; стоимость бивалютной корзины на соответствующие даты упала с 60,67 руб. до 54,00 рубля.

На фоне указанных тенденций международные инвесторы увеличили вложения в акции и облигации российских эмитентов. По информации Emerging Portfolio Fund Research (EPFR), чистый приток денежных средств в фонды, инвестирующие в российские акции, за период со 2 по 29 апреля 2015 г. составил 368,2 млн. долл. США (за период с 5 по 25 марта 2015 г. отток составил 114,4 млн. долл. США), чистый приток средств в фонды облигаций за указанный период составил 145 млн. долл. США (за период с 5 по 25 марта 2015 г. приток составил 35,52 млн. долл. США).

По данным ОАО Московская Биржа (далее - Московская Биржа), капитализация российского рынка акций по состоянию на 30.04.15 составила 28,1 трлн. руб. (544,3 млрд. долл. США). За апрель 2015 г. капитализация в рублевом выражении увеличилась на 3,5%. За предшествующие отчетному периоду 12 месяцев капитализация рынка акций в рублевом выражении увеличилась на 24,7 процента

В отраслевой структуре капитализации рынка акций к концу апреля 2015 г. наиболее емкими отраслями были нефтегазовая отрасль (49,2%), металлургия (15,5%) и финансовое посредничество (12,7 процента).

Среди эмитентов первое место по капитализации неизменно занимает ОАО «Газпром», доля которого в капитализации рынка акций по итогам апреля 2015 г. составила 12,9% (3,6 трлн. рублей).

Объем вторичных торгов акциями (включая РДР, без учета сделок репо) на Московской Бирже в апреле 2015 г. составил 893,5 млрд. руб. (прирост за месяц 10,1 процента).

В апреле 2015 г. был зарегистрирован 31 выпуск акций, в том числе дополнительные выпуски, номинальной стоимостью 285,4 млрд. рублей.

Суммарный объем сделок по операциям репо с акциями и депозитарными расписками на акции увеличился за апрель 2015 г. на 3% до 3,9 трлн. рублей.

На рынке облигаций объем вторичных торгов в апреле 2015 г. составил 435,7 млрд. руб. (прирост по сравнению с мартом 2015 г. на 1,6 процента).

В апреле 2015 г. было зарегистрировано 6 выпусков облигаций номинальной стоимостью 24,5 млрд. рублей.

Суммарный объем сделок по операциям репо с корпоративными облигациями (в том числе биржевыми) за апрель 2015 г. по сравнению с мартом 2015 г. снизился на 4,8% и составил 4,6 трлн. рублей.

По данным агентства ООО «Сбондс.ру», стоимость корпоративных облигаций в обращении к концу апреля 2015 г. составила 7 трлн. руб., сократившись за месяц на 0,2%. К концу апреля 2015 г. в обращении находились 1092 эмиссии облигаций 359 эмитентов.

Из общего объема корпоративных облигаций в обращении 3,3 трлн. руб. (46,7%) пришлось на выпуски облигаций банков и иных финансовых институтов, 1,7 трлн. руб. (24,5%) – на облигации предприятий нефтегазовой отрасли, 483,3 млрд. руб. (6,8%) – на облигации транспортных компаний.

**Отраслевая структура корпоративных облигаций в обращении
в апреле 2015 года**



Источник: агентство ООО «Сбондс.ру».

Объем рынка ипотечных облигаций за апрель 2015 г. практически не изменился и к концу месяца составил 544,3 млрд. рублей.

Объем рынка российских корпоративных еврооблигаций за апрель 2015 г. увеличился на 1,9% и к концу месяца составил 158,5 млрд. долл. США.

Из общего объема корпоративных еврооблигаций в обращении 74,3 млрд. долл. США (47%)⁶ пришлось на выпуски еврооблигаций банков и иных финансовых институтов, 46,4 млрд. долл. США (29,4%) – на еврооблигации предприятий нефтегазовой отрасли, 10 млрд. долл. США (6,4%) – на еврооблигации транспортных компаний.

⁶ Здесь и далее структура российских корпоративных еврооблигаций представлена оценочно, в пересчете на доллары США по курсу на 05.05.15.

**Отраслевая структура российских корпоративных еврооблигаций
в обращении в апреле 2015 года**

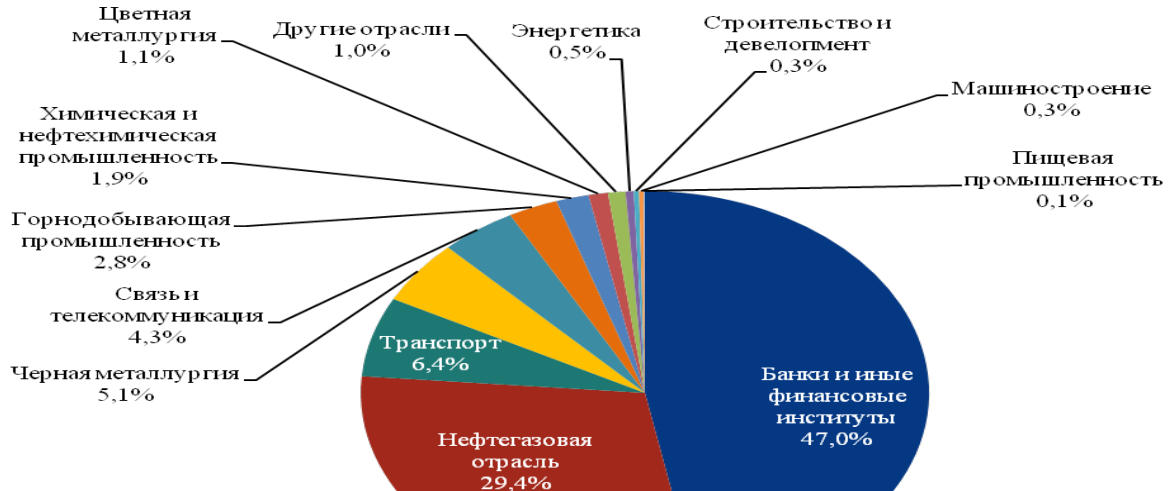

Источник: агентство ООО «Сбондс.ру».

Средневзвешенная эффективная доходность корпоративных облигаций эмитентов с рейтингом спекулятивной категории за апрель 2015 г. снизилась с 14,9% годовых по состоянию на 31.03.15 до 11,6% годовых по состоянию на 30.04.15, доходность еврооблигаций в долларах США эмитентов с инвестиционным рейтингом за тот же период снизилась с 7,4% до 6,7% годовых, доходность еврооблигаций в рублях эмитентов с инвестиционным рейтингом снизилась с 14,5% до 13,3% годовых, доходность еврооблигаций в евро снизилась с 5,9% до 5,5% годовых.

**Индексы средневзвешенной эффективной доходности
корпоративных облигаций и еврооблигаций эмитентов (% годовых)**

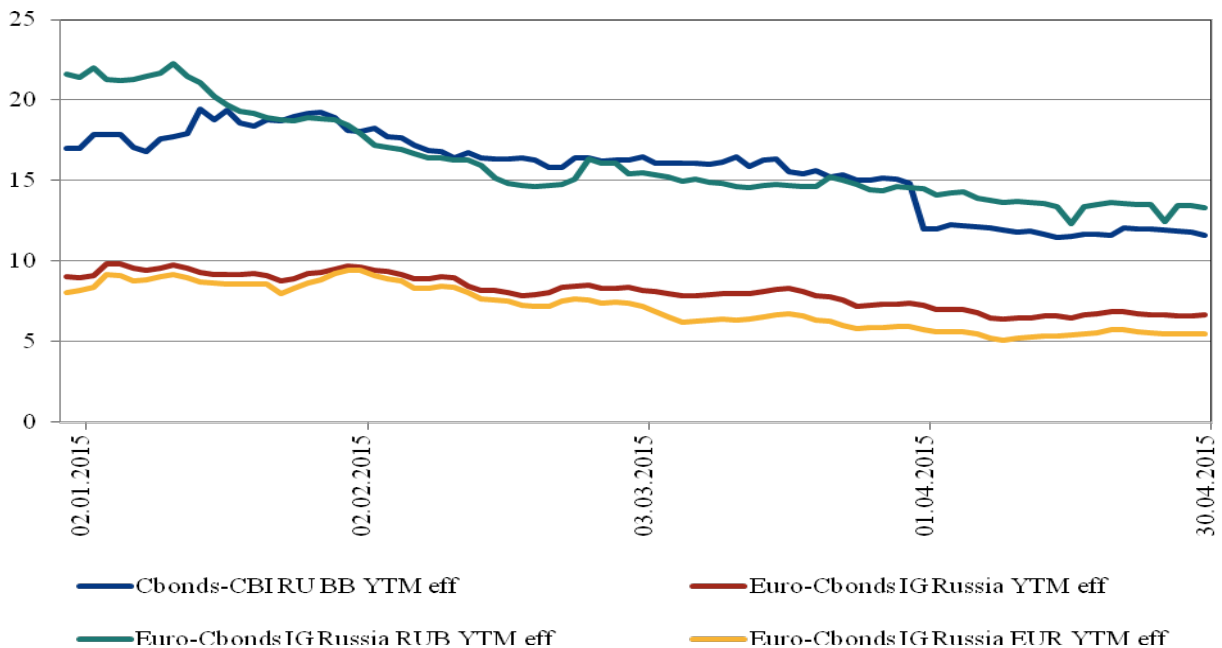

Источник: агентство ООО «Сбондс.ру».

Объем вторичных торгов инвестиционными паями на Московской Бирже увеличился в 4,5 раза в апреле 2015 г. и составил 17,4 млрд. рублей.

Рынок производных финансовых инструментов

Совокупный объем торгов на срочном рынке, по данным Московской Биржи, в апреле 2015 г. составил 6,3 трлн. рублей. Объем фьючерсных сделок составил 6,1 трлн. руб. (96,4% от совокупного объема), объем сделок с опционами – 226,8 млрд. руб. (3,6 процента).

В структуре оборота по фьючерсам в апреле 2015 г. основную долю составляли сделки с валютными инструментами (64,35%, или 3,9 трлн. руб.) и индексными инструментами (26,5%, или 1,6 трлн. рублей).

В структуре сделок по опционам в апреле 2015 г. на валютные инструменты пришлось 26% (59,2 млрд. руб.), на индексные инструменты – 72,4% (164,2 млрд. рублей).

Динамика объема торгов производными финансовыми инструментами на Московской Бирже

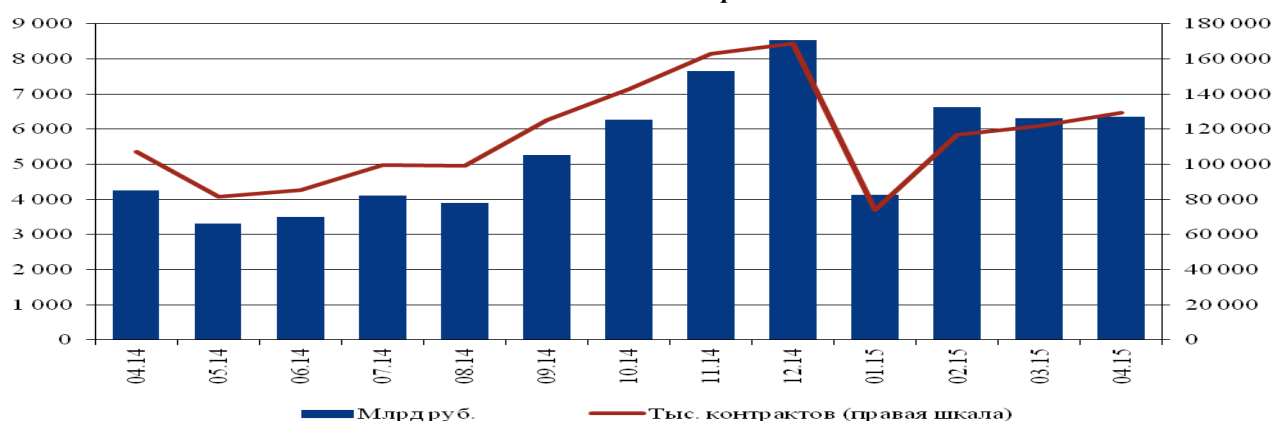

Источник: ОАО Московская Биржа.

Совокупный объем открытых позиций на срочном рынке Московской Биржи на конец апреля 2015 г. составил 363,4 млрд. рублей (прирост за месяц 8%). Из них 245,7 млрд. руб. (67,6%) пришлось на фьючерсы и 117,7 млрд. руб. (32,4%) – на опционы.

Динамика объема открытых позиций по производным финансовым инструментам на Московской Бирже

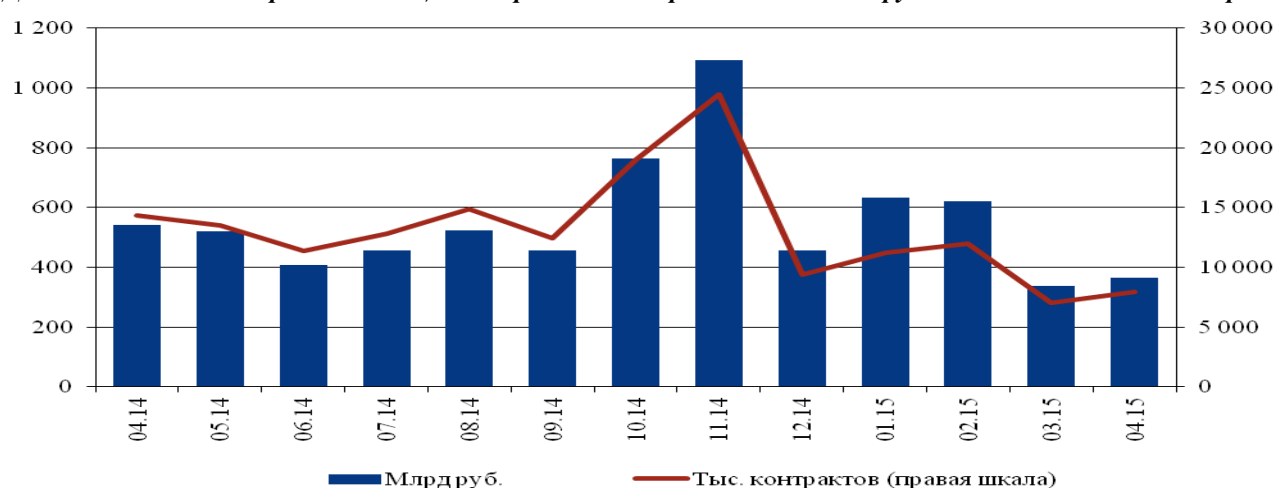

Источник: ОАО Московская Биржа.

В структуре открытых позиций по фьючерсам на валютные инструменты пришлось 68% (167,3 млрд. руб.), на индексные инструменты – 18% (44,5 млрд. рублей).

В структуре открытых опционных позиций 51% (60,1 млрд. руб.) пришлось на валютные инструменты, 43% (50,9 млрд. руб.) – на индексные инструменты.

Некредитные финансовые организации

За период с 01.04.15 по 01.05.15 произошли следующие изменения количества лицензий некредитных финансовых организаций (далее - НФО).

Наименование лицензируемого вида деятельности	На 01.05.15	Изменения за период	Аннулировано/ Отозвано
Субъекты рынка коллективных инвестиций	553	-5	6
Негосударственные пенсионные фонды	119	0	0
Управляющие компании	392	-4	5
Акционерные инвестиционные фонды	4	0	0
Специализированные депозитарии	38	-1	1
Субъекты страхового дела	556	-6	6
Страховые организации	394	-5	5
Общества взаимного страхования	12	0	0
Страховые брокеры	150	-1	1
Профессиональные участники рынка ценных бумаг	1 030	-9	32
Брокеры	770	-8	8
Дилеры	780	-10	10
Доверительные управляющие	675	-9	10
Депозитарии	559	-4	4
Регистраторы	40	1	0
Инфраструктурные организации	13	0	0
Клиринговые организации	5	0	0
Организаторы торгов (биржи)	8	0	0

В отношении НФО, осуществляющих деятельность на основании внесения сведений в реестр, за апрель 2015 г. произошли следующие изменения.

Наименование реестра	На 1.05.15	Изменения за период	Исключено из реестра
НФО, внесенные в государственный реестр микрофинансовых организаций	3 812	-85	151
НФО, внесенные в реестр жилищных накопительных кооперативов	86	0	0
НФО, внесенные в реестр кредитных потребительских кооперативов	3 544	0	–

Количество действующих паевых инвестиционных фондов

Виды фондов	На 01.05.15	Изменения за месяц	Исключено из реестра ПИФ
Открытые	393	-41	15
Интервальные	52	-3	0
Закрытые	1 115	-58	21

Состояние банковского сектора

Совокупные активы банковского сектора за апрель текущего года уменьшились на 2,8%, до 72 трлн. рублей. Такая динамика обусловлена переоценкой валютных активов (укрепление рубля), без учета которой совокупные банковские активы возросли на 1,0%⁷. Количество действующих кредитных организаций с начала 2015 г. сократилось с 834 до 815.

Ресурсная база. На динамику ресурсной базы банков в апреле 2015 г. существенно повлияло укрепление рубля. Объем депозитов и средств на счетах организаций в рублевом выражении за апрель уменьшился на 5,8% (без учета изменения валютного курса – на 0,4%), до 22 трлн. рублей.

Объем вкладов физических лиц за апрель увеличился на 0,2% (с исключением влияния валютного курса – на 3,4%), до 19 трлн. рублей. За январь-апрель 2015 г. объем вкладов возрос на 3,1% (без учета изменения валютного курса – на 5,3 процента).

Объем заимствований кредитных организаций у Банка России за апрель снизился на 0,8%; объем депозитов, размещенных в кредитных организациях Федеральным казначейством, уменьшился на 21,4%. Удельный вес привлеченных от Банка России средств в банковских пассивах по итогам месяца повысился с 10,2% до 10,4%, а от Федерального казначейства – уменьшился с 0,7% до 0,6 процента.

Активные операции. Совокупный объем кредитов экономике (нефинансовым организациям и физическим лицам) за апрель уменьшился на 2,8% (с исключением влияния валютного курса – на 0,2%), до 39 трлн. рублей. Сокращение портфеля кредитов нефинансовым организациям за апрель составило 3,5% (без учета изменения валютного курса – увеличение на 0,6%), кредитов физическим лицам – 1,1% (уменьшение на 0,8 процента).

За январь-апрель 2015 г. основные балансовые показатели банковского сектора сократились: совокупные активы – на 6,9% (с исключением влияния валютного курса – на 4,3%); кредиты нефинансовым организациям – на 3,2% (на 0,4%); кредиты физическим лицам – на 4,5% (на 4,3%); совокупный объем кредитов нефинансовым организациям и физическим лицам – на 3,5% (на 1,5 процента).

Объем просроченной задолженности по корпоративному кредитному портфелю за апрель возрос на 6,9%, а по розничному – на 1,4%. Удельный вес просроченной задолженности по кредитам нефинансовым организациям увеличился с 5% до 5,6%, а по кредитам физическим лицам – с 6,9% до 7,1 процента.

Портфель ценных бумаг банковского сектора за апрель уменьшился на 1,5%. Вложения в долговые ценные бумаги, составляющие почти 80% портфеля, сократились на 2,5%, а вложения в долевыми ценными бумагами увеличились на 0,3%. Вложения в векселя за апрель уменьшились на 4,2 процента.

⁷ Далее показатели, рассчитанные с поправкой на валютную переоценку (с исключением влияния изменения валютного курса), приводятся в скобках.

Объем требований кредитных организаций к Банку России (по депозитам и корреспондентским счетам) за апрель уменьшился на 12,2%, а их доля в активах банковского сектора снизилась с 2,5% до 2,3 процента.

Межбанковский рынок. Объем межбанковских кредитов (МБК), предоставленных банкам-резидентам, за апрель уменьшился на 0,9%, а объем МБК, предоставленных банкам-нерезидентам, сократился на 2,1 процента.

Финансовые результаты деятельности кредитных организаций. Кредитными организациями за январь-апрель текущего года получен убыток в размере 17 млрд. руб. (за аналогичный период 2014 г. прибыль составила 292 млрд. рублей). Это, главным образом, объясняется ростом созданных кредитными организациями резервов на возможные потери. Резервы на возможные потери за январь-апрель 2015 г. увеличились на 8,1%, или на 328 млрд. руб. (за аналогичный период 2014 г. – на 10,6%, или на 301 млрд. рублей).

ВНЕШНЕЭКОНОМИЧЕСКАЯ ДЕЯТЕЛЬНОСТЬ

Внешнеторговый оборот, по оценке (по методологии платежного баланса), в январе-апреле 2015 г. составил 183,4 млрд. долл. США, уменьшившись на 32,3 % относительно января-апреля 2014 г., при этом экспорт снизился на 28,6 %, импорт – на 38,6 процента. В общем объеме товарооборота в январе-апреле 2015 г. на долю экспорта приходилось 66,4 %, импорта – 33,6 процента. Динамика экспорта и импорта обусловила уменьшение положительного внешнеторгового сальдо, которое по сравнению с соответствующим периодом 2014 года снизилось на 14,5 % до 60,2 млрд. долл. США.

Внешняя торговля Российской Федерации

(по методологии платежного баланса)

(в млрд. долл. США)

	январь-апрель 2014 г.			январь-апрель 2015 г. (оценка)		
	в том числе со странами			в том числе со странами		
	Всего	Дальнее зарубежье	СНГ	Всего	Дальнее зарубежье	СНГ
Внешнеторговый оборот	270,9	234,4	36,4	183,4	160,2	23,2
<i>темпы роста в %</i>	98,1	98,9	93,3	67,7	68,3	63,8
Экспорт	170,6	146,3	24,3	121,8	105,5	16,2
<i>темпы роста в %</i>	100,6	100,9	98,9	71,4	72,1	66,9
Импорт	100,3	88,1	12,2	61,6	54,6	7,0
<i>темпы роста в %</i>	94,2	95,8	83,9	61,4	62,0	57,4
Сальдо	70,3	58,3	12,1	60,2	50,9	9,2
<i>темпы роста в %</i>	111,3	109,5	120,5	85,5	87,4	76,5

В апреле 2015 г. отмечалась разнонаправленная динамика развития конъюнктуры мировых рынков сырьевых товаров – важных статей российского экспорта, рост цен был характерен для нефти, алюминия и меди.

После снижения нефтяных цен в предыдущем месяце, в апреле 2015 г. вновь наметилась положительная динамика, которая была обусловлена увеличением мирового спроса, периодическими срывами в добыче нефти в Сирии и Йемене, а также ожиданием снижения объемов добычи нефти в США на сланцевых месторождениях в ближайшее время. Вместе с тем риски снижения нефтяных котировок в краткосрочной перспективе сохраняются на фоне продолжающегося перепроизводства и роста товарных запасов на мировом рынке.

В апреле 2015 г. цена нефти марки Urals выросла относительно предыдущего месяца на 8,5 % и составила 59,2 долл. США за баррель (*средняя цена по данным агентства Аргус и Платтс*), по сравнению с апрелем 2014 г. цена на нефть уменьшилась на 44,5 процента. В январе-апреле 2015 г. цена на нефть составила 54,3 доллара США за баррель или 50,9 % к соответствующему периоду предыдущего года.

Ставка экспортной пошлины на нефть, рассчитанная в соответствии с постановлением Правительства Российской Федерации от 29.03.2013 № 276 и изменениями, внесенными в него в ноябре 2014 года, с 1 мая 2015 г. составила 116,5 долл. США за тонну (в апреле 2015 г. – 130,8 долл. США за тонну), снижение на 10,9 процента.

Средние контрактные цены на российский природный газ, по данным *Международного валютного фонда*, на границе Германии в апреле 2015 г. сократились относительно предыдущего месяца на 20,5 % и составила 266,0 доллара США за тыс.

куб. метров, по сравнению с апрелем 2014 г. цена на природный газ уменьшилась на 31,5 процента. В январе-апреле 2015 г. цена на природный газ составила 319,2 доллара США за тыс. куб. м., снизившись на 17,9 %, по сравнению с соответствующим периодом прошлого года.

Среднемесячные цены на сырьевые товары в апреле 2015 года

	Цена	Темп прироста	
	<i>апрель 2015 г.</i>	<i>к предыдущему месяцу</i>	<i>к соответствующему месяцу предыдущего года</i>
Нефть – Urals	59,2 долл./барр.	+8,5%	-44,5%
Природный газ	266,0 долл./тыс.м³	-20,5%	-31,5%
Алюминий	1 817 долл./т	+2,5%	+0,4%
Никель	12 783 долл./т	-7,0%	-26,4%
Медь	6028 долл./т	+1,7%	-9,6%

Источники: Лондонская биржа металлов, Аргус медиа, Платтс, Международный валютный фонд.

Для большинства видов цветных металлов в апреле 2015 г. была характерна положительная динамика цен, снижение ценовых котировок наблюдалось только в отношении никеля. К числу ключевых факторов, обеспечивающих рост цен на цветные металлы, можно отнести рост ценовых котировок на нефть. Дополнительную поддержку ценовым котировкам на алюминий оказал рост мирового спроса на данный металл, а также его дефицит на всех рынках за исключением Китая, ценам на медь – нарушения в поставках медных концентратов в результате возникших проблем на рудниках на севере Чили, Индонезии, Замбии. Ценовые котировки на никель продолжили снижение в результате низкого спроса на металл на европейском рынке и в Японии, а также увеличения складских запасов на Лондонской бирже металлов до рекордных уровней.

По данным Лондонской биржи металлов в апреле 2015 г. относительно марта 2015 г. цена на никель снизилась на 7,0 %, цена на алюминий увеличилась на 2,5 %, на медь – на 1,7 процента. По сравнению с апрелем 2014 г. цена на алюминий выросла на 0,4 %, цена на медь сократилась на 9,6 %, на никель – на 26,4 процента. В январе-апреле 2015 г. относительно соответствующего периода прошлого года медь продавалась на 15,5 % дешевле, никель – на 8,9 %, алюминий дороже на 4,1 процента.

В апреле 2015 г. ситуация на мировом рынке черных металлов характеризовалась нисходящим трендом, среднее значение снижения мировых цен на металлопродукцию различного сортамента составило 5 долл. США за тонну по отношению к значениям марта 2015 г. Основными причинами снижения цен на черные металлы являются слабые темпы роста мировой экономики, а также продолжающиеся уменьшение мировых цен на железорудное сырье.

В январе-марте 2015 г. **внешнеторговый оборот**⁸ уменьшился на 30,4 % по сравнению с январем-мартом 2014 г. и составил 132,0 млрд. долл. США, что объясняется значительным снижением стоимостных объемов как импорта, так и экспорта. Экспорт товаров в январе-марте 2015 г. снизился на 26,5 % до 90,2 млрд. долл. США, импорт – на 37,5 % до 41,8 млрд. долл. США.

Условия внешней торговли в марте 2015 г. ухудшились относительно марта

⁸ Здесь и далее - по данным таможенной статистики, с учетом взаимной торговли с Республикой Беларусь, с Республикой Казахстан и Республикой Армения (начиная с 1 января 2015 года).

2014 г., так индекс «условий торговли»⁹ России с зарубежными странами в марте 2015 г. составил 77,2 %, а в марте 2014 г. – 95,9 процента. Индекс условий торговли со странами дальнего зарубежья составил 74,0 %, со странами СНГ – 110,4 процента. Данная ситуация во многом обусловлена ухудшением конъюнктуры мировых товарных рынков сырьевых товаров – важных статей российского экспорта.

Индексы внешней торговли России

(по данным ФТС России, в среднегодовых ценах предыдущего года)

	январь 2015 г. к январю 2014 г., в%		февраль 2015 г. к февралю 2014 г., в%		март 2015 г. к марту 2014 г., в%		I квартал 2015 г. к I кварталу 2014 г., в%	
	физического объема	средних цен	физического объема	средних цен	физического объема	средних цен	физического объема	средних цен
Экспорт	97,1	73,5	117,7	68,9	105,4	68,8	107,4	70,4
в страны дальнего зарубежья	101,0	72,1	122,9	67,6	109,6	67,5	111,9	69,1
в страны СНГ	70,3	87,1	89,1	79,2	78,3	80,7	79,7	82,3
Импорт	71,2	82,8	75,6	88,9	72,6	89,1	73,2	87,3
из стран дальнего зарубежья	70,2	83,8	75,1	91,3	73,7	91,2	73,1	89,3
из стран СНГ	78,9	76,0	79,3	70,8	64,8	73,1	73,7	73,3

Коэффициент товарной диверсификации¹⁰ российского экспорта за январь-март 2015 г. составил 2,3 (январь-март 2014 г. – 1,89).

В географической структуре внешней торговли России особое место занимает Европейский союз (ЕС), доля которого в товарообороте снизилась с 49,7% в январе-марте 2014 г. до 45,4 % в январе-марте 2015 г. (60,0 млрд. долл. США). Товарооборот в январе-марте 2015 г. уменьшился на 36,3 % по сравнению с аналогичным периодом 2014 г., при этом экспорт снизился на 33,1 %, импорт – на 43,9 процента.

Второй группой по объему внешнеторгового оборота являются страны Азиатско-Тихоокеанского экономического сотрудничества (АТЭС), удельный вес которых в январе-марте 2015 г. составил 28,1 % (37,1 млрд. долл. США) (в январе-марте 2014 г. – 25,4 %). Торговый оборот со странами АТЭС снизился на

Структура внешне торгового оборота по группам стран в январе-марте 2015 года (январь-март 2014 года)

(по данным таможенной статистики, в процентах)

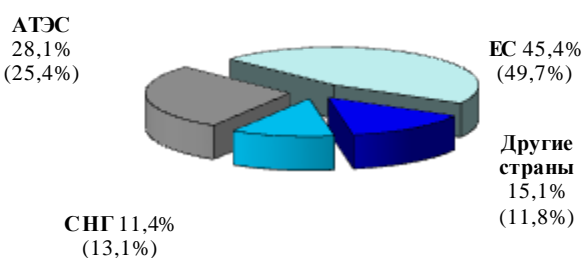

⁹ Показатель характеризует степень превышения цен экспортируемой продукции над ценами на импортируемую продукцию, тем самым свидетельствуя о большей или меньшей выгоде движения внешнеторговых цен на формирования положительного сальдо торгового баланса

¹⁰ Коэффициент рассчитывается как величина, обратная индексу концентрации Херфиндаля-Хиршмена (сумма квадратов долей экспорта товарных групп в общем экспорте России). Минимальное значение коэффициента товарной диверсификации равно 1, что соответствует предельному случаю, когда экспортируется только одна товарная группа. Максимальное значение коэффициента равно числу товарных групп, по которым он рассчитывается, что соответствует предельному случаю, когда экспорт распределен равномерно по товарным группам. Коэффициент товарной диверсификации экспорта рассчитывается по двузначной классификации ТН ВЭД ТС, поэтому его минимальное значение равно 1, а максимальное – 96.

22,9 %, в том числе экспорт сократился на 17,0 %, импорт – на 28,9 % по отношению к январю-марту 2014 года.

Показатели внешней торговли со странами СНГ в январе-марте 2015 г. также были значительно ниже января-марта 2014 г. Товарооборот со странами СНГ составил 60,6 % к соответствующему периоду 2014 года (15,0 млрд. долл. США). Доля стран СНГ в товарообороте России уменьшилась с 13,1 % до 11,4 процента.

Сальдо внешней торговли снизилось на 13,4 % до 48,3 млрд. долл. США. Коэффициент несбалансированности внешней торговли (отношение сальдо к обороту)¹¹ в январе-марте 2015 г. вырос до 36,6 % по сравнению с 29,4% в январе-марте 2014 г.

По всем группам стран сальдо торгового баланса сложилось положительное. Значительное отрицательное сальдо у России в январе-марте 2015 г. было в торговле с Китаем (1 720,4 млн. долл. США), США (888,1 млн. долл. США), Вьетнамом (270,0 млн. долл. США) Таиландом (223,8 млн. долл. США) и Австрией (201,4 млн. долл. США). Со странами СНГ в январе-марте 2015 г. относительно января-марта 2014 г. положительное сальдо торгового баланса сократилось на 23,5% до 6,6 млрд. долл. США, а со странами дальнего зарубежья – снизилось на 11,6 % до 41,7 млрд. долл. США. Вместе с тем в январе-марте 2015 г. наблюдался рост положительного сальдо торгового баланса со странами АТЭС – на 2,8 млрд. долл. США (в январе-марте 2014 г. сальдо торгового баланса составляло 0,2 млрд. долл. США).

Экспорт товаров в январе-марте 2015 г. составил 90,2 млрд. долл. США, что на 26,5 % ниже уровня соответствующего периода прошлого года. Отрицательная динамика обусловлена резким снижением средних экспортных цен, в первую очередь на топливно-энергетические товары, в результате ухудшения конъюнктуры мировых рынков сырьевых товаров.

Наиболее высокий спад экспорта пришелся на поставки в страны СНГ, снижение составило 35,3% до 10,8 млрд. долл. США, экспорт в страны дальнего зарубежья снизился на 25,1% до 79,4 млрд. долл. США.

В общем объеме экспорта в январе-марте 2015 г. по сравнению с январем-мартом 2014 г. удельный вес стран дальнего зарубежья увеличился с 86,4 % до 88,0 %, доля стран СНГ снизилась с 13,6% до 12,0 процента.

В структуре экспорта России в январе-марте 2015 г. увеличился удельный вес *металлов и изделий из них, машин, оборудования и транспортных средств, продукции химической промышленности и каучука, продовольственных товаров и с/х сырья, древесины и целлюлозно-бумажных изделий*, снизилась доля *топливно-энергетических товаров*.

Экспорт – наиболее значимой группы – *топливно-энергетические товары* – уменьшился на 33,6 % до 59,0 млрд. долл. США, вместе с тем доля данной товарной группы также снизилась на 7,0 процентных пункта до 65,4 процента. Отрицательная динамика обусловлена сильным снижением средних контрактных цен, цены на нефть сырую сократились на 48,1 %, на нефтепродукты – на 41,2 %, на газ природный – на 19,0 % по отношению к январю-марту 2014 г. Вместе с тем физические объемы экспорта топливно-энергетических товаров за рассматриваемый период увеличились на 7,8 %, в том числе поставки нефтепродуктов выросли на 22,2 %, нефти сырой – на 12,8 %.

¹¹ Показывает степень сбалансированности экспортных и импортных операций. Коэффициент варьируется от -100% до +100%, при этом сбалансированной ситуацией называется равенство коэффициента нулю (выручка от экспортных операций полностью покрывает затраты на импортные), а несбалансированной -100% или +100% (полная односторонность торговых отношений: при -100% полностью импортозависимая экономика, при +100% полностью экспортоориентированная экономика)

Отрицательная динамика была характерна для вывоза газа природного в газообразном состоянии – на 19,7 % и каменного угля – на 3,0 процента.

Показатели экспорта Российской Федерации в январе-марте 2015 года по сравнению с январем-мартом 2014 года

(по данным ФТС России с учетом взаимной торговли с Республикой Беларусь, Республикой Казахстан и Республикой Армения (начиная с 1 января 2015 года))

Наименование товара	январь-март 2014 г.		январь-март 2015 г.		темпы роста в %		
	млн. долл.	в % к итогу	млн. долл.	в % к итогу	стоимости	физичес кого объема*	цены*
Всего	122688	100,0	90153	100,0	73,5	107,4	70,4
Продовольственные товары и сельскохозяйственное сырье (кроме текстильного)	4051	3,3	3570	4,0	88,1	87,0	90,0
<i>пшеница и меслин</i>	775	0,6	697	0,8	90,0	109,0	82,5
Топливо-энергетические товары	88829	72,4	58956	65,4	66,4	107,8	63,9
<i>нефть сырая</i>	38825	31,6	22726	25,2	58,5	112,8	51,9
<i>нефтепродукты</i>	27534	22,4	19771	21,9	71,8	122,2	58,8
<i>газ природный</i>	17671	14,4	11483	12,7	65,0	80,3	81,0
Продукция химической промышленности, каучук	6915	5,6	6497	7,2	94,0	104,8	89,1
<i>удобрения</i>	2129	1,7	2684	3,0	126,1	123,1	102,4
Древесина и целлюлозно-бумажные изделия	2822	2,3	2339	2,6	82,9	104,6	82,6
<i>лесоматериалы необработанные</i>	461	0,4	347	0,4	75,3	90,2	83,5
<i>лесоматериалы обработанные</i>	890	0,7	746	0,8	83,8	109,1	76,8
Металлы и изделия из них	9040	7,4	8804	9,8	97,4	103,9	90,3
<i>черные металлы</i>	4938	4,0	4305	4,8	87,2	109,8	79,4
<i>медь рафинированная</i>	352	0,3	643	0,7	182,6	219,4	83,2
<i>никель необработанный</i>	720	0,6	746	0,8	103,6	102,0	101,6
<i>алюминий необработанный</i>	1046	0,9	1854	2,1	177,2	156,6	113,2
Машины, оборудование и транспортные средства	4832	3,9	5216	5,8	107,9	116,0	86,0
<i>летательные аппараты</i>	690	0,6	1067	1,2	154,6
<i>автомобили легковые</i>	313	0,3	212	0,2	67,7	76,0	89,1
<i>автомобили грузовые</i>	101	0,1	77	0,1	76,4	83,7	91,3
Другие товары	6199	5,1	4772	5,2	77,0

* Индексы физического объема в целом по экспорту и по товарным группам исчислены ФТС. Индексы средних цен в целом по экспорту и по товарным группам исчислены ФТС в среднегодовых ценах предыдущего года.

Основу российского экспорта помимо топливо-энергетических товаров составляют металлы и изделия из них, продукция химической промышленности и каучук, на долю этих трех групп в январе-марте 2015 г. суммарно приходилось 82,4% стоимостного объема российского экспорта, при этом их удельный вес уменьшился на 3,0 процентных пункта по сравнению с аналогичным периодом 2014 года. Отрицательные темпы роста отечественного экспорта товаров преимущественно обусловлены снижением экспортных цен на данные виды товаров. Наибольшее снижение средних экспортных цен в отчетном периоде было характерно для фармацевтической продукции (-41,5 %), органических химических соединений

(-33,6 %), синтетического каучука (-31,8 %), стальных полуфабрикатов (-25,2 %) и плоского стального проката (-19,8 %). Кроме того, отмечалось снижение поставок в физическом выражении ферросплавов (-21,3 %), азотных удобрений (-8,8 %) и органических химических соединений (-7,5 %).

Темпы роста физических объемов экспорта по отдельным товарам опережали темпы роста их производства. Максимальное увеличение доли экспорта в производстве пришлось на нефтепродукты – на 12,3 процентных пункта, за счет резкого увеличения объемов экспорта на 22,2 % при снижении производства за рассматриваемый период на 1,3 процента. Вместе с тем сильно увеличилась доля экспорта в производстве нефти сырой – на 4,6 процентных пункта, что связано с увеличением поставок на 12,8% при слабом росте производства на 1,2 процента. Наибольшее снижение пришлось на газ природный – на 4,2 процентных пункта, что обусловлено сокращением объемов экспорта на 19,7 %, а также на каменный уголь – на 4,1 %, за счет увеличения производства на 4,8 % при снижении объемов экспорта на 3,0 процента.

Доля экспорта в производстве важнейших товаров, %

	Январь-март 2014 г.	Январь-март 2015 г.
Нефть сырая	40,5	45,1
Нефтепродукты	51,5	63,8
Газ природный	33,1	28,9
Уголь каменный	54,9	50,8
Каучук синтетический	65,9	62,7
Лесоматериалы необработанные	15,9	14,4
Фанера клееная	58,2	55,1
Целлюлоза древесная	23,9	24,5
Бумага газетная	72,0	73,6
Автомобили легковые	6,5	6,2
Автомобили грузовые	12,9	14,0

Источник: расчеты по данным ФТС России и Росстата.

Стоимостный объем российского импорта в январе-марте 2015 г. продемонстрировал выраженную отрицательную динамику. Импорт составил 41,8 млрд. долл. США, что на 37,5 % ниже, чем в январе-марте 2014 г. Указанное явление объясняется как значительным спадом закупок в физическом выражении, так и снижением средних импортных цен.

В январе-марте 2015 г. по сравнению с январем-мартом 2014 г. импорт России из стран ЕС снизился на 43,9 %, АТЭС – на 28,9 %, СНГ – на 47,9 процента.

Доли стран дальнего зарубежья и государств СНГ в стоимости импорта составили 89,9 % (против 87,9 % в январе-марте 2014 г.) и 10,1 % (против 12,1 %) соответственно. Резкое сокращение удельного веса СНГ в российском импорте во многом обусловлено сильным спадом закупок машин и оборудования, металлов и продовольствия в Украине, нефтепродуктов и молочной продукции в Белоруссии, железной руды в Казахстане.

В товарной структуре **российского импорта** увеличился удельный вес *химической продукции и каучука, текстиля, изделий из него и обуви*, уменьшилась доля *машин, оборудования и транспортных средств, продовольственных товаров и с/х сырья, металлов и изделий из них*, удельный вес *древесины и целлюлозно-бумажной продукции, минеральных продуктов* остался неизменным.

Главной статьёй российского импорта остаются *машины, оборудование и транспортные средства*, закупки которых в январе-марте 2015 г. по отношению к аналогичному периоду 2014 г. уменьшились на 39,8 %, при этом удельный вес данной

товарной группы в структуре отечественного ввоза снизился на 1,8 процентных пункта до 44,9 процента. Наиболее сильно уменьшились стоимостные объемы импорта, в первую очередь из стран дальнего зарубежья, легковых автомобилей – на 52,8 %, частей моторных транспортных средств – на 51,9 %, летательных аппаратов – на 40,4 %, вместе с тем наблюдалось расширение закупок электронных интегральных схем – в 2,4 раза.

Основу российского импорта кроме машин, оборудования и транспортных средств составляют продукция химической промышленности и каучук, продовольственные товары и с/х сырье, доля которых в январе-марте 2015 г. в товарной структуре российских закупок составила 77,0 %, и снизилась на 0,4 процентных пункта относительно аналогичного периода 2014 года. Отрицательная динамика импорта обусловлена преимущественно значительным сокращением ввоза в натуральном выражении сыров и творога (-64,3 %), рыбы свежей и мороженой (-51,9 %), мяса свежего и мороженого (-49,3 %), красителей (-36,3 %), каучука и резины (-28,1 %), пластмасс (-24,3 %). Положительная динамика российского импорта была характерна для закупок (в физическом выражении) кофе (+18,8 %), медикаментов (+13,1), химических средств защиты растений (6,4 процента).

Показатели импорта Российской Федерации в январе-марте 2015 года по сравнению с январем-мартом 2014 года

(по данным ФТС России с учетом взаимной торговли с Республикой Беларусь, Республикой Казахстан и Республикой Армения (начиная с 1 января 2015 года))

Наименование товара	январь-март 2014 г.		январь-март 2015 г.		темпы роста в %		
	млн. долл.	в % к итогу	млн. долл.	в % к итогу	стоимости	физичес- кого объема*	цены*
Всего	66906	100,0	41849	100,0	62,5	73,2	87,3
Продовольственные товары и сельскохозяйственное сырье (кроме текстильного)	10145	15,2	5897	14,1	58,1	63,0	90,1
<i>мясо свежее и мороженное (без мяса птицы)</i>	742	1,1	320	0,8	43,1	50,7	84,9
<i>рыба свежая и мороженая</i>	547	0,8	209	0,5	38,2	48,1	79,5
<i>молоко и сливки сгущенные</i>	192	0,3	87	0,2	45,3	84,8	53,5
<i>злаки</i>	231	0,3	125	0,3	53,8	41,6	129,5
Минеральные продукты	1647	2,5	1061	2,5	64,4	118,3	63,5
<i>топливно-энергетические товары</i>	873	1,3	563	1,3	64,5	68,0	90,3
Продукция химической промышленности, каучук	10389	15,5	7499	17,9	72,2	97,9	79,8
<i>лекарственные средства</i>	2326	3,5	1529	3,7	65,7	113,1	58,1
<i>шины и покрышки</i>	585	0,9	296	0,7	50,6	65,3	77,4
Текстиль, текстильные изделия и обувь	4436	6,6	2887	6,9	65,1	81,0	91,4
<i>одежда трикотажная и текстильная</i>	2053	3,1	1358	3,2	66,1	75,1	88,0
<i>обувь кожаная</i>	581	0,9	350	0,8	60,2	69,8	86,2
Металлы и изделия из них	4226	6,3	2594	6,2	61,4	77,6	89,6
<i>черные металлы</i>	1077	1,6	659	1,6	61,8	67,1	92,1
<i>трубы из черных металлов</i>	286	0,4	179	0,4	62,6	53,8	116,5
Машины, оборудование и транспортные средства	31245	46,7	18810	44,9	60,2	64,8	91,6

бульдозеры, грейдеры и др.	542	0,8	135	0,3	24,9	19,7	126,5
вычислительные машины и их блоки	1105	1,7	821	2,0	74,3	46,3	160,5
аппаратура телефонной и телеграфной связи	1579	2,4	956	2,3	60,6	69,8	86,7
аппаратура приемная	231	0,3	108	0,3	46,8	59,3	79,0
тракторы, включая седельные тягачи	514	0,8	117	0,3	22,8	53,4	42,8
автомобили легковые	3307	4,9	1573	3,8	47,6	55,1	86,3
автомобили грузовые	550	0,8	187	0,4	34,1	29,2	116,8
Другие товары	4818	7,2	3101	7,5	64,4

* Индексы физического объема в целом по импорту и по товарным группам исчислены ФТС. Индексы средних цен в целом по импорту и по товарным группам исчислены ФТС в среднегодовых ценах предыдущего года.

Страны дальнего зарубежья

являются главными торговыми партнерами России. В январе-марте 2015 г. их доля в товарообороте составила 88,6 %, том числе в экспорте – 88,0 %, в импорте – 89,9 процента.

Внешнеторговый оборот России со странами дальнего зарубежья в январе-марте 2015 г. составил 117,0 млрд. долл. США и относительно января-марта 2014 г. снизился на 29,0 процента. Экспорт сократился на 25,1% до 79,4 млрд. долл. США, импорт – на 36,0 % до 37,6 млрд. долл. США.

Лидирующие позиции среди стран-членов Евросоюза занимали Нидерланды (в значительной мере за счет больших объемов реэкспорта российских углеводородов), Германия и Италия, на долю которых приходилось 51,6 % внешнеторгового оборота с данной группой стран.

Основные торговые партнеры России среди стран дальнего зарубежья в январе-марте 2015 года (млрд.долларов США)

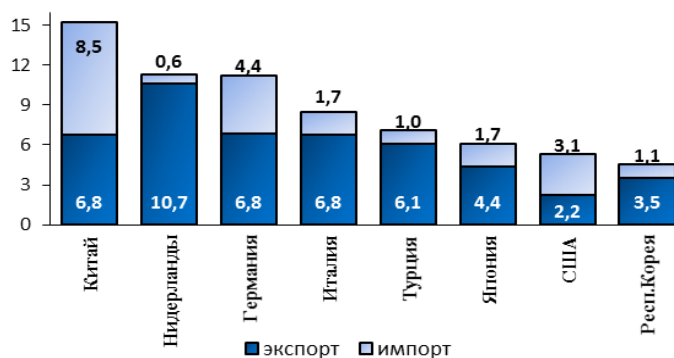

Товарная структура экспорта Российской Федерации в страны дальнего зарубежья (по данным таможенной статистики, в %)



Товарная структура импорта Российской Федерации из стран дальнего зарубежья (по данным таможенной статистики, в %)



Наиболее важными внешнеторговыми партнерами среди стран АТЭС являются Китай, Япония, США и Республика Корея, на долю которых в январе-марте 2015 г.

приходилось 84,0 % внешнеторгового оборота с данной группой стран.

По итогам января-марта 2015 г. Китай – крупнейший внешнеторговый партнер России. Удельный вес крупнейших партнеров России в рассматриваемом периоде составил 11,6 % для КНР, 8,5 % для Германии и 6,4 % для Италии.

В товарной структуре **экспорта России в страны дальнего зарубежья** увеличилась доля *металлов и изделий из них, машин, оборудования и транспортных средств, химической продукции и каучука, продовольственных товаров и с/х сырья, древесины и целлюлозно-бумажных изделий*, при этом сократился удельный вес *топливно-энергетических товаров*.

В товарной структуре **импорта России из стран дальнего зарубежья** увеличился удельный вес *химической продукции и каучука, металлов и изделий из них, текстиля, изделий из него и обуви, минеральных продуктов*, при этом сократилась доля *продовольственных товаров и с/х продукции, машин, оборудования и транспортных средств*.

Внешнеторговый оборот России **со странами СНГ** в январе-марте 2015 г. сократился на 39,4 % до 15,0 млрд. долл. США. Экспорт России в страны СНГ уменьшился на 35,3 % до 10,8 млрд. долл. США, а импорт России из стран СНГ – на 47,9 % до 4,2 млрд. долл. США. Со всеми странами СНГ в январе-марте 2015 г. сложился профицит торгового баланса.

В товарной структуре **экспорта России в страны СНГ** увеличился удельный вес *продовольственных товаров и с/х сырья, продукции химической промышленности и каучука, металлов и изделий из них, машин, оборудования и транспортных средств*, при этом снизилась доля *топливно-энергетических товаров и древесины и целлюлозно-бумажных изделий*.

В товарной структуре **импорта России из стран СНГ** увеличились

удельные веса *продукции химической промышленности, минеральных продуктов, продовольственных товаров и с/х сырья*, при этом снизилась доля *машин, оборудования и транспортных средств, металлов и изделий из них, текстиля, текстильных изделий и обуви*.

Внешняя торговля Российской Федерации со странами СНГ в январе-марте 2015 года (млрд. долларов США)

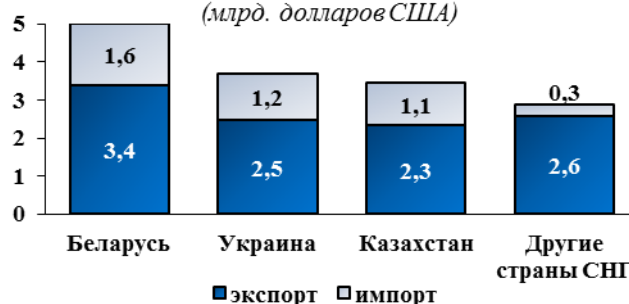

Товарная структура экспорта Российской Федерации в страны СНГ (по данным таможенной статистики, в %)



Товарная структура импорта Российской Федерации из стран СНГ (по данным таможенной статистики, в %)



РЕГИОНАЛЬНОЕ РАЗВИТИЕ

По итогам апреля 2015 г. **индекс промышленного производства** в целом по Российской Федерации уменьшился по сравнению с аналогичным периодом 2014 г. и составил 95,5 %, в январе-апреле 2015 г. – 98,5 процента.

В указанный период январь-апрель 2015 г. сокращение в промышленном производстве затронуло Центральный (92,3 % к январю-апрелю 2014 г.), Северо-Западный (98,2 %), Уральский (99,9 %) и Сибирский (99,6 %) федеральные округа.

При этом ощутимого прироста объемов промышленного производства по сравнению с январем-апрелем 2014 г. среди федеральных округов достигли Южный (на 1,0 %), Приволжский (на 0,7 %) и Дальневосточный (на 5,2 %).

На прежнем уровне по отношению к предыдущему году остался индекс промышленного производства Северо-Кавказского федерального округа.

На уровне субъектов Российской Федерации рост промышленного производства за январь-апрель 2015 г. наблюдался в 49 субъектах, из них прирост на 15 % и более к аналогичному периоду 2014 года продемонстрировали, Республика Марий-Эл, Тульская и Владимирская области.

Среди 36 субъектов Российской Федерации, в которых промышленное производство по итогам января-апреля 2015 г. сократилось, наибольшее падение имело место в Республике Северная Осетия-Алания (на 27,2 %), Московской области (на 19,7 %), Карачаево-Черкесской Республике (на 19,6 %) в результате спада объемов (более чем на 20 %) обрабатывающих производств.

В целом по Российской Федерации индекс производства по виду деятельности «**Добыча полезных ископаемых**» в апреле 2015 г. по сравнению с соответствующим периодом 2014 года составил 96,7 %, в январе-апреле 2015 г. – 100,4 процента.

При этом в 39 субъектах Российской Федерации добыча

Объем отгруженных товаров собственного производства, выполненных работ и услуг собственными силами по видам экономической деятельности по федеральным округам в январе-апреле 2015 года

(в фактически действующих ценах, в % к январю-апрелю 2014 года)

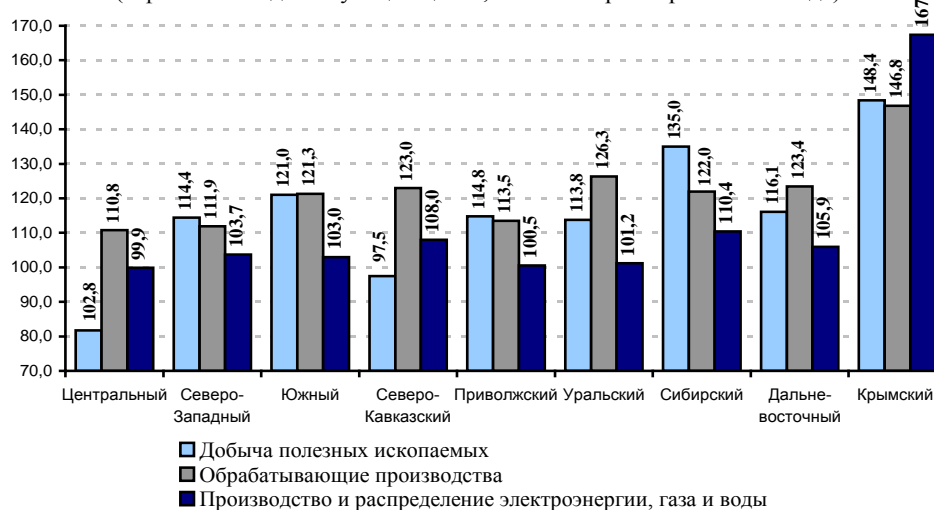

Индексы промышленного производства по федеральным округам

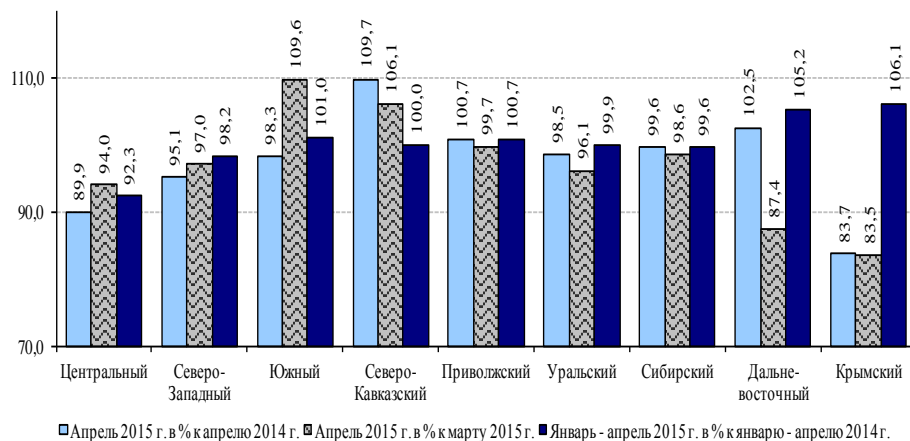

полезных ископаемых в январе-апреле 2015 г. возросла, причем более чем на 50,0 % – в Новгородской, Архангельской (без автономного округа) областях и Еврейской автономной области.

Сокращение объемов добычи полезных ископаемых за этот же период отмечалось в 44 субъектах Российской Федерации. При этом ощутимый спад (более чем на 50,0 %) наблюдался только в г. Санкт-Петербурге за счет снижения добычи прочих полезных ископаемых.

Индекс производства по **обрабатывающим производствам** в целом по Российской Федерации в апреле 2015 г. по сравнению с соответствующим периодом 2014 года составил 93,5 %, в январе-апреле 2015 г. – 97,0 процентов.

Спад наблюдался в 41 субъекте Российской Федерации, причем наиболее значительный – в Республике Северная Осетия – Алания (на 32,9 % по сравнению с январем-апрелем 2014 г.), Карачаево-Черкесской Республике (на 26,8 %), Республике Крым (на 26,3 %), Оренбургской области (на 25,8 %), Московской области (на 21,7 %) и Республике Алтай (на 20,3 процента).

Рост обрабатывающих производств в тот же период отмечен в 44 субъектах Российской Федерации, при чем наибольшего прироста достигли Тульская область (на 55,5 % по сравнению с январем-апрелем 2014 г.), Республика Марий Эл (на 34,6 %), Ямало-Ненецкий автономный округ (на 29,1 %), Владимирская (на 18,1 %), Ульяновская и Тюменская (без автономных округов) области (на 17,3 % каждая).

Индекс производства по виду деятельности **«Производство и распределение электроэнергии, газа и воды»** по Российской Федерации в апреле 2015 г. по сравнению с соответствующим периодом 2014 года составил 101,8 %, в январе-апреле 2015 г. – 100,5 процентов.

Доля электроэнергии, произведенной тепловыми электростанциями, в общей выработке электроэнергии увеличилась с 67,6 % в январе-апреле 2014 г. до 69,0 % в январе-апреле 2015 г., атомными электростанциями – с 16,6 % до 18,3 % соответственно, гидроэлектростанциями - уменьшилась с 15,8 % до 12,6 процента.

Наибольшее увеличение объемов производства и распределения электроэнергии, газа и воды за январь-апрель 2015 г. по сравнению с аналогичным периодом 2014 года наблюдалось в Республике Крым (на 35,7 %), Ставропольском крае (на 22,6 %), Ростовской области (на 20,6 %), Приморском крае (на 20,6 %) и Удмуртской Республике

Индексы производства по видам экономической деятельности по федеральным округам в январе-апреле 2015 года
(в % к январю-апрелю 2014 года)

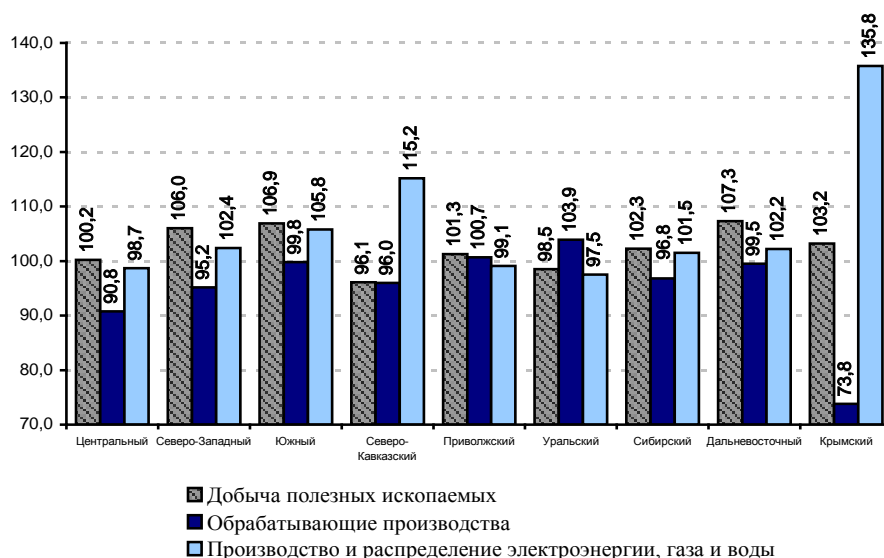

(18,5 процента). Значительное снижение значения данного показателя отмечено в Амурской области (на 22,6 %), Орловской области (на 15,2 %) и Чувашской Республике (на 15,0 процента).

Объем производства продукции сельского хозяйства всех сельхозпроизводителей (сельхозорганизации, крестьянские (фермерские) хозяйства, хозяйства населения) в апреле 2015 г. в действующих ценах, по предварительной оценке, составил 268,4 млрд. рублей, в январе-апреле 2015г. – 809,3 млрд. рублей.

В январе-апреле 2015 г. в хозяйствах всех категорий, по расчетам, произведено **скота и птицы на убой** (в живом весе) 3,9 млн. тонн (105,4 % к аналогичному периоду 2014 г.), **молока** – 8,9 млн. тонн (100,5 %), **яиц** – 13,4 млрд. штук (101,9 процента).

Производство основных продуктов животноводства в сельскохозяйственных организациях федеральных округов в январе-апреле 2015 года
(в % к январю-апрелю 2014 года)

Федеральные округа	Скот и птица на убой в живом весе	Молоко	Яйца
Центральный	111,2	103,4	106,5
Северо-Западный	110,0	105,9	96,2
Южный	102,2	101,4	98,7
Северо-Кавказский	110,8	98,0	86,3
Приволжский	108,6	103,7	101,5
Уральский	105,0	100,2	104,9
Сибирский	101,9	104,0	105,3
Дальневосточный	93,9	108,2	111,5
Крымский	94,4	92,2	117,9
В целом по Российской Федерации	108,2	103,3	102,8

Объем **строительных работ**, произведенных в Российской Федерации в апреле 2015 г. составил 391,7 млрд. рублей, или 94,8 % к уровню соответствующего периода предыдущего года, в январе-апреле 2015 г. – 306,3 млрд. рублей, или 95,2 процента.

При этом в Новгородской области указанный показатель за период январь-март 2015 г. увеличился в 2,9 раза, в Кировской, Тверской, Амурской областях – в 2,5 раза, в Чукотском автономном округе – в 2,2 раза, в Волгоградской области – в 1,9 раза, в Республике Бурятия – в 1,7 раза, в Республике Крым и Курской области – в 1,6 раза, в Республике Калмыкия – в 1,5 раза, в Ставропольском крае – в 1,2 раза, в Белгородской области – в 1,2 раза.

В тот же период значительное падение объемов строительства было отмечено в Ненецком автономном округе (на 57,8 %), Приморском и Хабаровском краях (на 45,9 %, и 32,4 % соответственно), республиках Коми, Алтай и Карелия (на 32,5 %, 33,8 % и 37,4 % соответственно), в Астраханской (на 36,3 %), Рязанской (на 32,3 %) и Архангельской (на 30,0 %) областях.

Основной объем строительных работ в январе-апреле 2015 г. приходился на гг. Москву и Санкт-Петербург, Московскую, Нижегородскую, Ростовскую области, Краснодарский, Красноярский края, республики Татарстан, Башкортостан, Ханты-

Мансийский автономный округ – Югра, Ямало-Ненецкий автономный округ, доля которых в общем объеме строительных работ по стране составила более половины.

В целом по Российской Федерации в январе-апреле 2015 г. по сравнению с аналогичным периодом 2014 года площадь введенных в действие жилых домов увеличилась на 28,4 % и составила 23,4 млн. кв. м общей площади. Объемы построенного жилья в январе-апреле 2015 г. в 72 субъектах Российской Федерации превысили уровень аналогичного периода 2014 года, в 39,0 раза – в Магаданской области, в 2,9 раза – в Камчатском крае, в 2,4 раза – в Сахалинской области, в 2,3 раза – в Свердловской области, в 2,2 раза – в Иркутской области и Хабаровском крае.

Оборот розничной торговли в апреле 2015 г. составил 2 160,3 млрд. рублей, что в сопоставимых ценах составляет 90,2 % к соответствующему периоду предыдущего года, в январе-апреле 2015 г. – 8 446,8 млрд. рублей и 92,5 процента.

В апреле 2015 г. в структуре оборота розничной торговли удельный вес **пищевых продуктов, включая напитки, и табачных изделий** составил 49,3 %, **непродовольственных товаров** – 50,7 % (в апреле 2014 г. – 47,2 % и 52,8 % соответственно).

Оборот розничной торговли по сравнению с январем-апрелем 2014 г. уменьшился во всех федеральных округах.

Снизился оборот розничной торговли в 73 субъектах Российской Федерации. Значительное снижение наблюдалось в г. Севастополе (на 38,2 %), Ивановской (на 20,2 %), Самарской (на 17,7 %), Мурманской (на 17,5 %), Кемеровской (на 17,0 %), Новосибирской (на 16,0 %) областях, Республике Татарстан (16,0 процентов).

Показатель увеличился в 9 субъектах Российской Федерации, причем наиболее значительно – в Республике Крым (на 6,1 %), Чукотском автономном округе (на 4,1 %), Республике Саха (Якутия) (на 3,0 %), Калининградской области (на 2,8 %), Республике Ингушетия (на 2,4 %), Чеченской Республике (на 2,0 процента). В остальных субъектах Российской Федерации оборот розничной торговли в январе-апреле 2015 г. остался практически на уровне соответствующего периода прошлого года.

Объем **платных услуг населению** в январе-апреле 2015 г. увеличился по сравнению с аналогичным периодом 2014 года на 5 % и более в Чеченской республике, Архангельской (без автономного округа), Тверской областях, Краснодарском крае, Чукотском автономном округе, республиках Карелия, Калмыкия и Орловской области. Снижение данного показателя отмечалось в 46 регионах, из которых наихудшую динамику продемонстрировал Ненецкий автономный округ (86,9 % к январю-апрелю 2014 года).

В январе-апреле 2015 г. по сравнению с аналогичным периодом 2014 года **индекс потребительских цен** составил 116,2 процента. В апреле 2015 г. по сравнению с предыдущим месяцем **индекс потребительских цен** составил 100,5 %, в том числе на продовольственные товары – 100,3 %, непродовольственные товары – 100,9 %, услуги – 100,0 %.

В апреле 2015 г. в 6 субъектах Российской Федерации потребительские цены на товары и услуги выросли на 1,0 % и более, из них в Карачаево-Черкесской Республике – на 1,5 % в результате увеличения тарифов на услуги на 4,5 процента.

В Москве индекс потребительских цен за месяц составил 100,5 % (с начала года – 108,5 %), в Санкт-Петербурге – 100,4 % (с начала года – 108,9 процента).

**Максимальные и минимальные индексы потребительских цен
по субъектам Российской Федерации в апреле 2015 года**

Максимальное значение		Минимальное значение	
субъект Российской Федерации	индекс цен к предыдущему месяцу, %	субъект Российской Федерации	индекс цен к предыдущему месяцу, %
Карачаево-Черкесская Республика	101,5	Республика Алтай	99,7
Республика Крым	101,3	Республика Дагестан	99,9
Кабардино-Балкарская Республика	101,2	Костромская область	99,9
Чукотский автономный округ	101,2	Кемеровская область	99,9
Республика Тыва	101,0	Владимирская область	100,0

В апреле 2015г. цены на **продовольственные товары** выросли на 0,3 % (в апреле 2014 г. – на 1,3 процента) в основном из-за роста потребительских цен на рыбобпродукты,

а также молочные продукты. Так, рыбные консервы стали дороже на 2,7 %, рыба живая и охлажденная, мороженая разделанная (кроме лососевых пород), соленая, маринованная, копченая, а также сельди, филе рыбное – на 1,5 – 1,7 %, на смеси сухие молочные для детского питания – на 2,9 %, сырki творожные, глазированные шоколадом – на 2,4 %, йогурт, молоко сгущенное с сахаром и сухое цельное – на 1,2 – 1,8 %, на капусту белокочанную свежую – на 5,4 %, морковь – на 4,2 %, лук репчатый, овощи замороженные, сухофрукты и орехи – на 2,4 – 2,9 %. Одновременно на большинство наблюдаемых видов плодоовощной продукции отмечалось снижение цен. Так, огурцы свежие подешевели на 18,0 %, бананы – на 13,0 %, чеснок и апельсины – на 5,9 %, виноград – на 4,6 %, картофель – на 2,1 процента. Кроме того, отмечалось снижение цен на национальные сыры и брынзу на 2,0 %, сыры сычужные твердые и мягкие, крупу гречневую-ядрицу – на 1,4 %, мясо птицы – на 1,0 %, пшено – на 0,5 процента.

Цены на **непродовольственные товары** в апреле 2015 г. увеличились на 0,9 % (в апреле 2014 г. – на 0,6 процента).

Цены и тарифы на **услуги** в апреле 2015 г. в среднем не изменились (в апреле 2014 г. выросли на 0,7 процента).

Стоимость условного (минимального) набора продуктов питания в расчете на месяц в среднем по России в конце апреля 2015 г. составила 3 785,7 рубля и по сравнению с предыдущим месяцем выросла на 0,3 % (с начала года – на 14,1 процента). В субъектах Российской Федерации стоимость минимального набора продуктов питания варьировала от 3 042,8 рубля в Курской области до 8 341,0 рубля в Чукотском автономном округе, формируя разрыв между регионами по указанному показателю в 2,7 раза.

Стоимость условного (минимального) набора в Москве в конце апреля 2015 г. составила 4 564,0 рубля и за месяц выросла на 0,3 % (с начала года – на 15,7 %), в Санкт-Петербурге – 4 489,2 рубля и увеличилась на 0,8 % (с начала года – на 15,4 процента).

**Стоимость условного (минимального) набора продуктов питания
в апреле 2015 года**

Федеральные округа	Стоимость набора, рублей	Изменение стоимости набора к предыдущему у месяцу, %	Максимальная и минимальная стоимость набора внутри федерального округа	
			субъект Российской Федерации	стоимость набора, рублей
Центральный	3935,1	100,2	г. Москва	4564,0
			Курская область	3042,8
Северо-Западный	4338,6	100,5	Мурманская область	4549,2
			Новгородская область	3895,8
Южный	3570,7	100,8	Краснодарский край	3797,8
			Волгоградская область	3514,6
Северо-Кавказский	3520,9	100,6	Республика Ингушетия	3719,0
			Кабардино-Балкарская Республика	3426,7
Приволжский	3488,2	100,2	Самарская область	3817,8
			Саратовская область*	3161,9
Уральский	4043,9	100,3	Тюменская область*	4484,1
			Курганская область	3588,8
Сибирский	3751,0	100,2	Красноярский край	4174,5
			Омская область	3243,9
Дальневосточный	5198,9	100,2	Чукотский автономный округ	8341,0
			Амурская область	4486,8
Крымский	3302,4	99,8	г. Севастополь	3303,7
			Республика Крым	3302,2

* Кроме автономных округов, входящих в состав области.

Реальные денежные доходы по предварительным данным, в марте 2015 г. по сравнению с соответствующим периодом предыдущего года снизились на 5,9 %, в январе-марте 2015 г. – на 2,2 процента. В региональном разрезе данный показатель снизился по сравнению с аналогичным периодом 2014 годом в 49 субъектах, при этом на 10 и более процентов в Республике Ингушетия, Магаданской, Мурманской и Рязанской областях.

Среднедушевые денежные доходы населения за март 2015 г. увеличились по сравнению с мартом 2014 г. во всех субъектах Российской Федерации, кроме Республики Ингушетия, Магаданской области и Чукотского автономного округа.

Среднедушевые денежные доходы в субъектах Российской Федерации в марте 2015 г. различались в 6,9 раза (минимальные – в Республике Крым – 12 492 рубля, максимальные – в Ненецком автономном округе – 86 609 рублей).

По состоянию на 1 апреля 2015 г., по предварительным данным, **объем доходов консолидированного бюджета Российской Федерации** составляет 2 005,1 млрд. рублей.

**Доля субъектов Российской Федерации в общем объеме доходов
консолидированного бюджета Российской Федерации**
по состоянию на 1 мая 2015 г., %

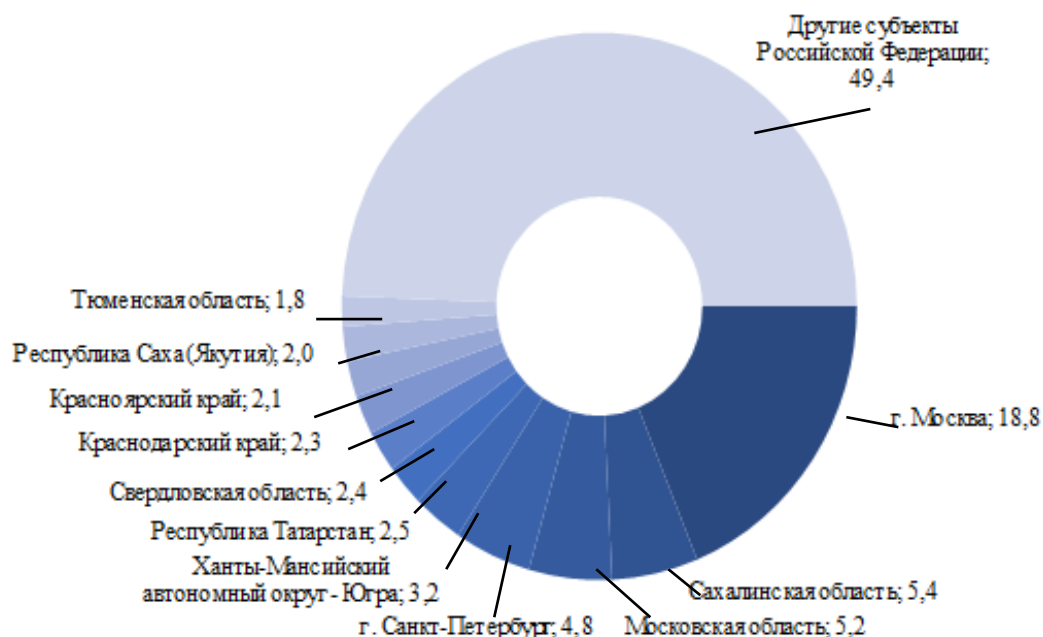

В состав группы регионов, формирующих более половины доходов консолидированного бюджета, входят города Москва и Санкт-Петербург, Сахалинская, Московская, Свердловская, Тюменская области, Ханты-Мансийский автономный округ – Югра, республики Татарстан, Саха (Якутия), Краснодарский и Красноярский края. По состоянию на 1 мая 2015 г. ими собрано 50,6 % доходов консолидированного бюджета субъектов Российской Федерации.

Наиболее высокие расходы консолидированного бюджета субъектов Российской Федерации наблюдаются в городах Москве и Санкт-Петербурге, Московской, Свердловской, Нижегородской, Ростовской, Кемеровской, Челябинской областях, республиках Татарстан, Саха (Якутия), Башкортостан, Краснодарском, Красноярском краях, Ханты-Мансийском автономном округе – Югре. По состоянию на 1 мая 2015 г. указанными субъектами Российской Федерации осуществлено 50,2 % всех расходов консолидированного бюджета субъектов Российской Федерации.

Уровень регистрируемой безработицы в целом по стране в апреле 2015 г. составил 1,3 % экономически активного населения. В государственных учреждениях службы занятости населения в качестве безработных было зарегистрировано 1,02 млн. человек, в том числе 0,8 млн. человек получали пособие по безработице.

Менее 1,0 % экономически активного населения признано в установленном порядке безработными в 21 субъекте Российской Федерации. Из них минимальный уровень зарегистрированной безработицы отмечен по состоянию на конец апреля 2015 г. в г. Санкт-Петербурге, Ханты-Мансийском автономном округе, Ленинградской области, г. Москве, Ульяновской, Нижегородской, Московской, Липецкой областях и Чувашской Республике.

Наиболее высокие показатели зарегистрированной безработицы по-прежнему фиксируются в регионах со сложной социально-экономической ситуацией: Республике Ингушетия (15,9 % в конце апреля 2015 г.), Чеченской Республике (15,3 %), Республике

Тыва (5,3%). Количество создаваемых рабочих мест не обеспечивает в полной мере занятости трудоспособного населения, численность которого в указанных регионах растёт.

Суммарная задолженность по заработной плате по кругу наблюдаемых видов экономической деятельности на 1 мая 2015 г. составила 2 934 млн. рублей и по сравнению с 1 апреля 2015 г. снизилась на 13 млн. рублей (0,4 процента).

На 1 мая 2015 г. просроченная задолженность по заработной плате по сравнению с 1 апреля 2015 г. снизилась в 44 субъектах Российской Федерации, выросла – в 27 субъектах, отсутствовала – в 10 субъектах, осталась без изменения – в 2 субъектах, образовалась – в 2 субъектах Российской Федерации.

Задолженность из-за несвоевременного получения денежных средств из бюджетов всех уровней по кругу наблюдаемых видов экономической деятельности на 1 мая 2015 г. составила 113 млн. рублей, или 3,9 % общего объема просроченной задолженности по заработной плате.

На 1 мая 2015 г. просроченная задолженность по заработной плате из-за несвоевременного получения денежных средств из бюджетов всех уровней отсутствовала в 74 субъектах Российской Федерации.

Задолженность по заработной плате **из-за несвоевременного получения денежных средств из федерального бюджета** на 1 мая 2015 г. отсутствовала почти во всех субъектах Российской Федерации (кроме Хабаровского края).

Задолженность по заработной плате из-за отсутствия собственных средств организаций за апрель 2015 г. снизилась на 82 млн. рублей (2,8 %) и на 1 мая 2015 г. составила 2 821 млн. рублей.

Наибольший размер просроченной задолженности по заработной плате из-за отсутствия собственных средств из общей суммы указанной задолженности приходится на г. Москву (221,1 млн. рублей, или 7,8 %), Мурманскую область (178,0 млн. рублей, или 6,3 %), г. Санкт-Петербург (137,6 млн. рублей, или 4,9 %), Красноярский край (116,5 млн. рублей, или 4,1 %), Нижегородскую область (115,8 млн. рублей, или 4,1 %), Вологодскую область (115,4 млн. рублей, или 4,1 %), Тверскую область (102,2 млн. рублей, или 3,6 %), Республику Крым (96,0 млн. рублей, или 3,4 %), Хабаровский край (83,7 млн. рублей, или 3,0 процента).

В **демографической сфере** развития регионов в I квартале 2015г. отмечалось снижение числа родившихся (в 53 субъектах Российской Федерации) и увеличение числа умерших (в 74 субъектах Российской Федерации).

В целом по стране в I квартале 2015 г. число умерших превысило число родившихся на 11,5 % (в I квартале 2014 г. – на 5,5 %), в 19 субъектах Российской Федерации это превышение составило 1,5 – 1,9 раза.

По оценке Росстата, численность постоянного населения Российской Федерации на 1 апреля 2015 г. составила 146,3 млн. человек. С начала года число жителей России уменьшилось на 9,9 тыс. человек, или на 0,01 % в результате сложившейся убыли населения. Миграционный прирост на 81,1% компенсировал численные потери населения.

Естественный прирост населения в I квартале 2015г. зафиксирован в 27 субъектах Российской Федерации (в I квартале 2014 г. – в 35 субъектах Российской Федерации): Чеченской, Кабардино-Балкарской, Карачаево-Черкесской, Удмуртской республиках, республиках Дагестан, Северная Осетия-Алания, Ингушетия, Калмыкия, Алтай, Тыва, Татарстан, Бурятия, Саха (Якутия), Хакасия, Забайкальском, Красноярском, Хабаровском, Камчатском краях, Астраханской, Тюменской (без автономных округов),

Иркутской, Томской областях, Ненецком, Чукотском и Ямало-Ненецком автономных округах, Ханты-Мансийском автономном округе – Югре, г. Москве.

Высокие показатели естественной убыли населения в I квартале 2015 г. были отмечены в Ростовской (-4,2 тыс. человек), Нижегородской (-4,0 тыс. человек), Воронежской (-3,7 тыс. человек), Тульской (-3,3 тыс. человек), Московской (-3,2 тыс. человек), Самарской (-3,1 тыс. человек), Ленинградской (-3,0 тыс. человек), Саратовской (-2,9 тыс. человек), Волгоградской (-2,6 тыс. человек), Тверской (-2,6 тыс. человек), Владимирской (-2,4 тыс. человек) областях, Республике Крым (-2,4 тыс. человек), Пензенской (-2,3 тыс. человек), Кемеровской (-2,2 тыс. человек) областях, Краснодарском (-2,2 тыс. человек), Алтайском краях (-2,0 тыс. человек), Тамбовской (-2,0 тыс. человек), Смоленской (-1,9 тыс. человек), Ярославской (-1,9 тыс. человек), Курской (-1,8 тыс. человек), Брянской (-1,8 тыс. рублей), Липецкой (-1,7 тыс. человек), Ивановской (-1,7 тыс. человек), Свердловской (-1,7 тыс. человек), Рязанской (-1,7 тыс. человек) областях.